



# Bulletin

de la

# Banque Nationale de Belgique

LXI<sup>e</sup> Année

Tome II N<sup>o</sup> 3 - Septembre 1986

Publication mensuelle

## **SOMMAIRE :**

- 3 Courbe synthétique des principaux résultats de l'enquête mensuelle de la Banque Nationale. Résultats du mois de juillet 1986.
- 5 La balance des paiements de l'Union Economique Belgo-Luxembourgeoise en 1984 sur la base des transactions.
- 1 Statistiques.
- 171 Législation économique.
- 179 Bibliographie relative aux questions économiques et financières intéressant la Belgique.

Les articles signés traduisent les opinions de l'auteur et n'engagent pas la Banque.

Les opinions exprimées dans les articles non signés ont l'accord du Comité de Direction de la Banque.

La reproduction d'extraits de ce *Bulletin* est autorisée, à condition que la source soit indiquée.

# COURBE SYNTHETIQUE DES PRINCIPAUX RESULTATS DE L'ENQUETE MENSUELLE DE LA BANQUE NATIONALE SUR LA CONJONCTURE

RESULTATS DU MOIS DE JUILLET 1986  
(juillet 1974 - juin 1981 = 100)

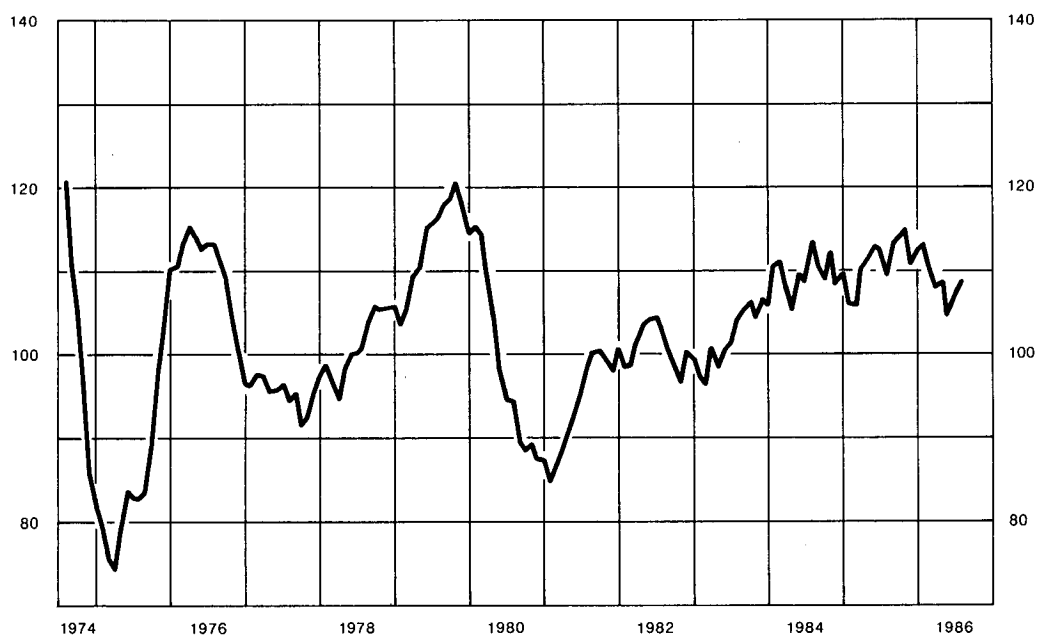

## Commentaire

La valeur chiffrée de la courbe synthétique a augmenté de 1,23 point en juillet et s'est établie à 108,95 points.

La variation de juillet doit toutefois être interprétée avec prudence, car elle concerne un mois de vacances et pourrait, en outre, avoir été influencée par l'adaptation des coefficients utilisés pour la correction des mouvements saisonniers. Sous ces réserves, la courbe paraît refléter une amélioration du climat conjoncturel dans l'industrie manufacturière qui n'a été que partiellement annulée par la détérioration constatée dans le commerce et la construction.

# LA BALANCE DES PAIEMENTS DE L'UNION ECONOMIQUE BELGO-LUXEMBOURGEOISE EN 1984 SUR LA BASE DES TRANSACTIONS

Le précédent article consacré à la balance des paiements de l'U.E.B.L. sur la base des transactions <sup>(1)</sup> reprenait les données les plus récentes relatives aux années 1980, 1981, 1982 et 1983 et commentait brièvement celles de cette dernière année. Depuis la publication de cet article, des modifications ont encore été apportées à certaines des données concernant l'année 1983, notamment en raison des retards importants avec lesquels certains chiffres définitifs sont disponibles. Dans le présent article sont publiées les données définitives pour les années 1981, 1982, 1983 et 1984 et celles de cette dernière année sont commentées de façon succincte.

Pour les raisons exposées ci-après, les données définitives de la balance des paiements sur la base des transactions ne sont disponibles qu'avec un retard important (de 15 à 16 mois). C'est pourquoi l'on établit aussi des données provisoires sur la base des transactions (voir infra, section 2.A); au moment de la rédaction de cet article, ces données provisoires étaient disponibles jusqu'au troisième trimestre de 1985 inclus; elles sont publiées régulièrement dans le *Bulletin de la Banque Nationale de Belgique*, partie « Statistiques », tableaux IX-1, IX-2 et IX-3. Le tableau IX-4 de la même partie du *Bulletin* contient les données de la balance des paiements sur base de caisse; lorsque le présent article a été rédigé, ces données étaient disponibles jusqu'au mois d'avril 1986 inclus. Enfin, le tableau IX-5 fournit les données les plus récentes, sur la base tant des transactions que sur celle de caisse.

Cet article comprend trois parties.

La section 1 « Aperçu d'ensemble des opérations de l'Union Economique Belgo-Luxembourgeoise avec l'étranger » comprend le tableau I « Balance générale des paiements », établi conformément aux tableaux IX-1 à 3 de la partie « Statistiques » du *Bulletin*, le tableau II « Opérations avec l'étranger, opérations en monnaies étrangères des résidents avec les banques belges et luxembourgeoises et opérations de change à terme » établi conformément au tableau IX-5 de la partie « Statistiques » du *Bulletin* (exception faite de la rubrique 1 bis « Opérations courantes sur base de caisse » qui n'est pas reprise ici), et le tableau III « Trois présentations synthétiques de la balance des paiements de l'Union Economique Belgo-Luxembourgeoise ».

<sup>(1)</sup> La balance des paiements de l'Union Economique Belgo-Luxembourgeoise en 1983 sur la base des transactions, *Bulletin de la Banque Nationale de Belgique*, LX<sup>e</sup> année, tome II, n° 3, septembre 1985.

Tableau I

## Balance générale des paiements de l'Union Economique Belgo-Luxembourgeoise

(soldes en milliards de francs)

	1981	1982	1983	1984
<b>1. Transactions sur biens et services :</b>				
1.1 Transactions sur marchandises :				
1.11 Exportations et importations <sup>1</sup> .....	- 175,8	- 156,3	- 94,2	- 73,9
(dont : produits énergétiques <sup>2</sup> ) .....	(- 281,3)	(- 339,1)	(- 283,5)	(- 313,5)
1.12 Travail à façon .....	+ 41,5	+ 54,2	+ 58,7	+ 58,9
1.13 Opérations d'arbitrage .....	+ 25,0	+ 24,2	+ 31,6	+ 25,5
1.2 Frets et assurances pour le transport de marchandises <sup>3</sup>	+ 18,6	+ 16,2	+ 16,2	+ 14,5
1.3 Autres frais de transport .....	- 3,8	+ 6,8	+ 8,1	+ 3,0
1.4 Déplacements à l'étranger .....	- 46,9	- 28,0	- 19,5	- 16,8
1.5 Revenus de placements et d'investissements .....	- 3,2	- 9,6	- 8,8	- 3,5
1.6 Transactions des pouvoirs publics non comprises ailleurs <sup>4</sup> .....	+ 36,9	+ 43,1	+ 50,0	+ 54,6
1.7 Autres :				
1.71 Travailleurs frontaliers .....	+ 3,3	+ 2,2	+ 4,6	+ 5,4
1.72 Autres .....	- 2,8	- 6,7	- 9,4	- 19,4
<b>Total 1</b> .....	<b>- 107,2</b>	<b>- 53,9</b>	<b>+ 37,3</b>	<b>+ 48,3</b>
<b>2. Transferts :</b>				
2.1 Transferts privés .....	- 15,3	- 11,0	- 9,2	- 10,0
2.2 Transferts publics .....	- 33,0	- 45,3	- 50,2	- 40,9
<b>Total 2</b> .....	<b>- 48,3</b>	<b>- 56,3</b>	<b>- 59,4</b>	<b>- 50,9</b>
Opérations courantes (Total 1 + 2) .....	- 155,5	- 110,2	- 22,1	- 2,6
<b>3. Mouvement des capitaux<sup>5</sup> des pouvoirs publics :</b>				
3.1 Etat <sup>6</sup> :				
3.11 Engagements .....	+ 106,1	+ 124,6	+ 36,6	+ 88,1
3.12 Avoirs .....	- 4,4	- 5,7	- 7,2	- 6,7
3.2 Autres pouvoirs publics .....	+ 5,6	+ 10,3	- 0,5	+ 1,7
<b>Total 3</b> .....	<b>+ 107,3</b>	<b>+ 129,2</b>	<b>+ 28,9</b>	<b>+ 83,1</b>
<b>4. Mouvement des capitaux des entreprises<sup>7</sup> et particuliers :</b>				
4.1 Crédits commerciaux <sup>8</sup> .....	- 47,0	- 5,5	- 18,0	- 1,9
4.2 Autres <sup>5</sup> :				
4.21 Organismes publics d'exploitation .....	+ 18,5	+ 13,9	+ 2,4	+ 7,0
4.22 Intermédiaires financiers du secteur public .....	+ 12,9	+ 1,8	- 9,3	+ 1,9
4.23 Secteur privé :				
4.231 Investissements et placements belgo-luxembourgeois à l'étranger :				
4.2311 Valeurs mobilières .....	- 41,2	- 57,6	- 96,5	- 113,2
4.2312 Investissements directs .....	- 1,1	+ 3,5	- 18,3	- 16,3
4.2313 Immeubles .....	- 3,6	- 0,9	- 0,4	- 0,8
4.2314 Autres .....	- 60,1	- 35,0	+ 12,5	- 5,8
4.232 Investissements et placements étrangers en U.E.B.L. :				
4.2321 Valeurs mobilières .....	- 2,0	+ 8,8	+ 4,7	- 1,2
4.2322 Investissements directs .....	+ 50,2	+ 63,5	+ 65,0	+ 20,8
4.2323 Immeubles .....	+ 1,1	+ 5,7	+ 3,0	+ 3,0
4.2324 Autres .....	+ 58,6	- 6,6	+ 8,0	+ 18,8
<b>Total 4</b> .....	<b>- 13,7</b>	<b>- 8,4</b>	<b>- 46,9</b>	<b>- 87,7</b>
5. Erreurs et omissions .....	- 1,9	- 9,1	+ 5,9	- 13,3
<b>Total 1 à 5</b> .....	<b>- 63,8</b>	<b>+ 1,5</b>	<b>- 34,2</b>	<b>- 20,5</b>
<b>6. Financement du total :</b>				
6.1 Crédits commerciaux <sup>9</sup> refinancés auprès du secteur non monétaire résident .....	- 3,4	+ 3,5	+ 5,0	+ 0,9
6.2 Mouvement des avoirs extérieurs nets des organismes principalement monétaires <sup>5</sup> :				
6.21 Banques belges et luxembourgeoises :				
6.211 Crédits commerciaux <sup>9</sup> .....	- 5,3	- 5,3	+ 3,6	+ 20,8
6.212 Autres :				
6.2121 Francs belges et luxembourgeois ..	+ 51,9	- 16,1	+ 40,8	- 33,4
6.2122 Monnaies étrangères .....	- 34,0	+ 57,2	- 63,9	- 54,6
6.22 Organismes divers :				
6.221 Crédits commerciaux <sup>9</sup> .....	- 1,5	- 0,4	+ 4,3	- 2,7
6.222 Autres .....	0,0	- 0,3	+ 0,1	+ 0,2
6.23 B.N.B. :				
6.231 Crédits commerciaux <sup>9</sup> .....	+ 24,2	+ 0,4	- 2,0	- 18,9
6.232 Autres (réserves de change nettes) .....	- 95,7	- 37,5	- 22,1	+ 67,2
p.m. Mouvement des droits de tirage spéciaux résultant d'allocations : .....	(+ 4,4)	(-)	(-)	(-)

<sup>1</sup> Pour une partie des exportations et importations, les chiffres sont c.i.f., c'est-à-dire qu'ils comprennent les frets et assurances pour le transport de marchandises. Y compris l'or non monétaire et les dépenses de matériel militaire.

<sup>2</sup> Règlements bancaires, corrigés pour tenir compte de la variation estimée des créances et dettes commerciales des sociétés pétrolières vis-à-vis de l'étranger ainsi que des opérations de ces sociétés réglées par compensation. Chapitre 27 de la nomenclature douanière de Bruxelles.

<sup>3</sup> Cette rubrique ne comprend, en recettes et en dépenses, qu'une partie des frets et assurances perçus ou payés pour le transport de marchandises. L'autre partie n'a pu être dissociée des exportations ou importations auxquelles elle se rapporte et est donc englobée dans les recettes et dépenses de la rubrique 1.11 « Exportations et importations » (cf. note 1).

<sup>4</sup> Non compris les dépenses de matériel militaire (cf. note 1).

1983				1984			
1 <sup>er</sup> trimestre	2 <sup>e</sup> trimestre	3 <sup>e</sup> trimestre	4 <sup>e</sup> trimestre	1 <sup>er</sup> trimestre	2 <sup>e</sup> trimestre	3 <sup>e</sup> trimestre	4 <sup>e</sup> trimestre
- 47,9	+ 0,5	- 24,8	- 22,0	- 27,4	+ 2,2	- 12,0	- 36,7
(- 83,0)	(- 59,4)	(- 68,6)	(- 72,5)	(- 73,0)	(- 81,3)	(- 55,4)	(- 103,8)
+ 12,5	+ 17,1	+ 16,0	+ 13,1	+ 14,5	+ 21,2	+ 6,3	+ 16,9
- 0,5	+ 16,7	+ 10,7	+ 4,7	+ 1,3	+ 7,8	+ 1,8	+ 14,6
+ 3,0	+ 5,5	+ 4,4	+ 3,3	+ 3,2	+ 3,7	+ 3,3	+ 4,3
+ 1,0	+ 3,2	+ 1,6	+ 2,3	+ 1,6	+ 1,4	+ 0,4	- 0,4
- 6,0	- 3,2	- 9,1	- 1,2	- 3,8	- 3,5	- 12,1	+ 2,6
- 11,4	- 4,2	+ 4,3	+ 2,5	- 4,5	- 11,3	+ 1,3	+ 11,0
+ 11,5	+ 12,2	+ 12,5	+ 13,8	+ 13,1	+ 13,2	+ 13,9	+ 14,4
+ 1,1	+ 0,9	+ 2,1	+ 0,5	+ 0,8	+ 2,0	+ 1,1	+ 1,5
- 2,4	- 0,9	- 0,9	- 5,2	- 5,3	- 4,8	- 2,3	- 7,0
- 39,1	+ 47,8	+ 16,8	+ 11,8	- 6,5	+ 31,9	+ 1,7	+ 21,2
- 2,5	- 2,3	- 2,7	- 1,7	- 2,5	- 3,3	- 3,4	- 0,8
- 12,7	- 16,7	- 5,3	- 15,5	- 11,9	- 10,5	- 8,3	- 10,2
- 15,2	- 19,0	- 8,0	- 17,2	- 14,4	- 13,8	- 11,7	- 11,0
- 54,3	+ 28,8	+ 8,8	- 5,4	- 20,9	+ 18,1	- 10,0	+ 10,2
+ 52,4	+ 0,7	- 18,9	+ 2,4	+ 56,7	+ 33,8	+ 12,1	- 14,5
- 1,0	- 2,3	- 1,5	- 2,4	- 1,0	- 1,7	- 2,8	- 1,2
- 0,3	+ 0,2	- 0,4	0,0	+ 0,2	0,0	+ 1,2	+ 0,3
+ 51,1	- 1,4	- 20,8	0,0	+ 55,9	+ 32,1	+ 10,5	- 15,4
- 21,0	+ 1,8	+ 13,3	- 12,1	- 3,3	- 34,1	+ 23,7	+ 11,8
- 0,7	+ 0,5	+ 2,3	+ 0,3	- 0,3	+ 0,1	+ 3,0	+ 4,2
- 0,8	+ 0,8	- 4,2	- 5,1	+ 1,6	- 2,1	+ 4,7	- 2,3
- 25,0	- 15,7	- 27,3	- 28,5	- 35,5	- 27,6	- 19,6	- 30,5
+ 1,8	- 6,1	- 12,3	- 1,7	+ 2,8	- 7,7	- 7,7	- 3,7
+ 0,6	- 0,6	- 0,2	- 0,2	- 0,1	- 0,2	- 0,2	- 0,3
+ 5,9	+ 4,8	+ 4,1	- 2,3	- 3,3	+ 3,1	- 9,0	+ 3,4
+ 2,2	+ 0,8	- 0,4	+ 2,1	0,0	- 2,4	+ 0,2	+ 1,0
+ 10,2	+ 1,9	+ 12,8	+ 40,1	- 0,6	- 2,7	+ 7,6	+ 16,5
+ 0,5	+ 1,4	+ 0,8	+ 0,3	+ 0,9	+ 1,0	+ 0,2	+ 0,9
+ 28,5	- 13,6	- 10,8	+ 3,9	+ 14,7	+ 9,4	- 2,1	- 3,2
+ 2,2	- 24,0	- 21,9	- 3,2	- 23,1	- 63,2	+ 0,8	- 2,2
- 45,6	+ 23,0	+ 14,3	+ 14,2	- 16,7	- 1,9	- 0,4	+ 5,7
- 46,6	+ 26,4	- 19,6	+ 5,6	- 4,8	- 14,9	+ 0,9	- 1,7
+ 2,1	- 0,2	+ 0,8	+ 2,3	- 3,4	- 1,1	+ 0,7	+ 4,7
+ 2,2	+ 9,7	- 0,1	- 8,2	- 1,3	- 0,8	+ 12,4	+ 10,5
+ 33,6	- 23,1	- 4,7	+ 35,0	+ 6,9	- 21,1	- 15,2	- 4,0
- 43,7	- 52,4	+ 16,6	+ 15,6	+ 21,7	- 36,0	- 29,7	- 10,6
+ 0,3	- 0,8	+ 3,2	+ 1,6	- 4,7	0,0	+ 10,7	- 8,7
+ 0,3	0,0	0,0	- 0,2	+ 0,2	0,0	0,0	0,0
0,0	- 6,1	- 5,0	+ 9,1	+ 12,6	- 6,0	- 24,6	- 0,9
- 41,4	+ 99,3	- 30,4	- 49,6	- 36,8	+ 50,1	+ 46,6	+ 7,3
(-)	(-)	(-)	(-)	(-)	(-)	(-)	(-)

<sup>5</sup> Les mouvements des avoirs et engagements en monnaies étrangères des divers secteurs vis-à-vis de l'étranger ont été calculés en convertissant en francs aux cours moyens du mois, les mouvements mensuels de ces avoirs et engagements exprimés en unités de monnaies étrangères.

<sup>6</sup> Y compris le Fonds des Routes.

<sup>7</sup> Autres que les organismes principalement monétaires.

<sup>8</sup> Non compris les crédits commerciaux mobilisés auprès des banques belges et luxembourgeoises, lesquels sont comptabilisés à la rubrique 6.

<sup>9</sup> Les crédits commerciaux qui font l'objet des diverses sous-rubriques de la rubrique 6 sont les traites représentatives de ventes de biens et de services à l'étranger qui ont été mobilisées auprès des banques belges et luxembourgeoises. Ces traites sont comptabilisées aux sous-rubriques 6.211, 6.221, 6.231 ou 6.1 selon qu'elles sont restées dans le portefeuille des banques ou ont été refinancées respectivement auprès des organismes monétaires divers, auprès de la B.N.B. ou auprès du secteur non monétaire résident.

La section 2 « Notes méthodologiques et tableaux de détails » comprend les tableaux IV à XIII ; ces tableaux fournissent une approche détaillée de certaines rubriques du tableau I et des données trimestrielles relatives à ces rubriques pour les années 1983 et 1984. Outre ces brèves notes méthodologiques relatives aux tableaux I et II, cette section contient des considérations plus détaillées au sujet de l'évolution de certaines rubriques, pour autant que cela s'avère nécessaire.

La section 3 présente la répartition géographique des paiements de 1983 (tableau XIV) et 1984 (tableau XV).

## SECTION 1

### **APERCU D'ENSEMBLE DES OPERATIONS DE L'UNION ECONOMIQUE BELGO-LUXEMBOURGEOISE AVEC L'ETRANGER : Tableaux I à III**

Cette section reprend brièvement les grandes lignes des évolutions de 1984, tandis que la section 2 contient un résumé des explications d'ordre méthodologique au sujet de la définition des rubriques des tableaux I et II, ainsi que des considérations plus détaillées.

En 1984, le déficit des opérations courantes de l'Union Economique Belgo-Luxembourgeoise avec l'étranger a de nouveau diminué (rubriques 1 et 2 du tableau I). Ce déficit, qui correspond à l'emprunt net que l'économie belgo-luxembourgeoise a contracté envers l'étranger parce que l'ensemble de ses revenus et transferts perçus ne suffisait pas à financer le total de ses dépenses, avait atteint, avec un montant de plus de 155 milliards, un record en 1981. Depuis lors, il s'est réduit d'année en année. En 1982, il était revenu à 110,2 milliards ; en 1983, il accusait une nouvelle amélioration notable et tombait à 22,1 milliards ; en 1984, il n'atteignait plus que 2,6 milliards.

Cette nouvelle amélioration du solde des opérations courantes en 1984 a résulté, à parts à peu près égales, d'un accroissement de l'excédent de la balance des transactions sur biens et services — qui est passé de 37,3 milliards en 1983 à 48,3 milliards en 1984 — (rubrique 1) et d'une diminution du déficit traditionnel des transferts, lequel est revenu de 59,4 milliards à 50,9 milliards (rubrique 2).

L'amélioration des transactions sur biens et services est due exclusivement aux transactions sur marchandises, pour lesquelles un excédent de 10,5 milliards a été recensé, contre un déficit de 3,9 milliards en 1983 (rubriques 1.11 à 1.13). Au sein des transactions sur marchandises, une amélioration n'a été relevée que dans les opérations d'exportations et d'importations proprement dites, dont le déficit est revenu de 94,2 milliards à 73,9 milliards (rubrique 1.11). L'excédent du travail à façon s'est, en effet, stabilisé (rubrique 1.12), tandis que celui des opérations d'arbitrage revenait de 31,6 milliards à 25,5 milliards (rubrique 1.13).

Les transactions sur services prises dans leur ensemble (rubriques 1.2 à 1.7) se sont, en revanche, clôturées par un excédent moins important qu'en 1983, du fait que la diminution du solde positif des frais de transport (rubriques 1.2 et 1.3) et l'augmentation du déficit de la rubrique 1.72, qui groupe toutes les transactions sur services non mentionnées ailleurs, n'ont été compensées qu'en partie par une amélioration des autres rubriques.

Le solde négatif moins important des transferts est dû à une réduction des transferts publics nets à l'étranger. Les transferts privés ont, par contre, peu varié d'une année à l'autre.

Aux erreurs et omissions près, le déficit des opérations courantes a pour contrepartie une *entrée de capitaux*, c'est-à-dire une diminution des avoirs financiers extérieurs nets de l'Union Economique Belgo-Luxembourgeoise. Les divers mouvements des avoirs et engagements financiers vis-à-vis de l'étranger, qui se soldent par une telle diminution, peuvent être regroupés, à des fins de présentation et d'analyse, de plusieurs manières.

Dans le tableau I (comme dans les tableaux IX-1 à 4 de la partie « Statistiques » du *Bulletin*), les opérations en capital des pouvoirs publics et celles des entreprises non bancaires et des particuliers avec l'étranger sont enregistrées « au-dessus de la ligne » ; les opérations en capital des organismes principalement monétaires avec l'étranger (c'est-à-dire la variation de leurs avoirs extérieurs nets) y sont inscrites « au-dessous de la ligne ». La « balance des opérations non monétaires » (total des rubriques 1 à 5) ainsi obtenue met en évidence l'incidence des opérations avec l'étranger sur les liquidités auprès des organismes principalement monétaires.

Les opérations en capital enregistrées dans ce tableau « au-dessus de la ligne » (somme des rubriques 3 et 4) se sont soldées par un déficit de 4,6 milliards en 1984, ce qui, compte tenu du déficit de 2,6 milliards de l'ensemble des opérations courantes et du mouvement de la rubrique « Erreurs et omissions », a donné lieu à une diminution de 20,5 milliards des avoirs extérieurs nets des organismes principalement monétaires.

Cette diminution a donc été inférieure à celle de 1983, année au cours de laquelle la baisse avait atteint 34,2 milliards. Tant le recul du déficit des opérations courantes que la réduction de celui des opérations en capital recensées « au-dessus de la ligne », pour lesquelles, rappelons-le, un solde négatif de 4,6 milliards, contre 18 milliards en 1983, a été enregistré, ont contribué à cette évolution. Signalons, toutefois, que le déficit moins important des opérations en capital a découlé d'un accroissement du recours net des pouvoirs publics aux emprunts à l'étranger — 83,1 milliards, contre 28,9 milliards en 1983 — (rubrique 3), puisque le mouvement des capitaux des entreprises et particuliers s'est soldé par un déficit sensiblement plus élevé que l'année précédente, soit 87,7 milliards, contre 46,9 milliards en 1983 (rubrique 4).

Contrairement au tableau I, le tableau II reprend « au-dessus de la ligne » les opérations des banques belges et luxembourgeoises avec l'étranger ainsi que leurs opérations en monnaies étrangères avec les autres résidents de l'U.E.B.L.



Tableau II

Opérations avec l'étranger, opérations en monnaies étrangères des résidents  
avec les banques belges et luxembourgeoises et opérations de change à terme \*

(milliards de francs)

	1981	1982
1. Opérations courantes (rubriques 1 et 2 de la balance générale des paiements) .....	- 155,5	- 110,2
2. Mouvement des capitaux des pouvoirs publics :		
2.1 Rubrique 3 de la balance générale des paiements .....	+ 107,3	+ 129,2
2.2 Augmentation (+) ou diminution (-) de la dette en monnaies étrangères envers les banques belges et luxembourgeoises .....	+ 99,7	+ 103,9
2.3 Augmentation (-) ou diminution (+) de l'encours des monnaies étrangères à recevoir à terme de la B.N.B. ....	+ 2,4	0,0
3. Mouvement des crédits commerciaux :		
3.1 Augmentation (-) ou diminution (+) des traites représentatives de ventes de biens et de services à l'étranger qui ont été mobilisées auprès des banques belges et luxembourgeoises non résidents sur les crédits reçus par des importateurs résidents, et qui n'ont pas été mobilisés auprès des banques belges et luxembourgeoises .....	- 14,0	+ 1,8
3.2 Augmentation (-) ou diminution (+) de l'excédent des crédits consentis à des importateurs non résidents sur les crédits reçus par des importateurs résidents, et qui n'ont pas été mobilisés auprès des banques belges et luxembourgeoises .....	- 44,1	- 2,6
3.3 Augmentation (-) ou diminution (+) de l'excédent des autres crédits consentis à des non-résidents sur les crédits reçus par des résidents .....	- 2,9	- 2,9
4. Mouvement des capitaux des entreprises <sup>1</sup> et particuliers :		
4.1 Rubrique 4.2 de la balance générale des paiements .....	+ 33,3	- 2,9
4.2 Mouvement des avoirs et engagements en monnaies étrangères des résidents vis-à-vis des banques belges et luxembourgeoises :		
4.21 Augmentation (-) ou diminution (+) d'avoirs :		
4.211 Créances en monnaies étrangères .....	- 124,9	- 8,8
4.212 Encours des monnaies étrangères à recevoir à terme .....	- 64,6	+ 9,5
4.22 Augmentation (+) ou diminution (-) d'engagements :		
4.221 Endettement en monnaies étrangères .....	+ 65,0	- 25,7
4.222 Encours des monnaies étrangères à livrer à terme .....	+ 66,5	- 13,1
5. Mouvement des avoirs et engagements en francs belges et luxembourgeois des non-résidents vis-à-vis des banques belges et luxembourgeoises et des autres organismes principalement monétaires :		
5.1 Augmentation (+) ou diminution (-) de l'excédent des avoirs sur les engagements au comptant <sup>3</sup> .....	- 51,9	+ 16,4
5.2 Augmentation (+) ou diminution (-) de l'excédent de l'encours des francs belges et luxembourgeois à recevoir à terme sur l'encours des francs belges et luxembourgeois à livrer à terme .....	+ 12,9	- 22,2
6. Position de change <sup>2</sup> des banques belges et luxembourgeoises :		
6.1 Augmentation (-) ou diminution (+) de la position au comptant <sup>3</sup> .....	- 10,8	- 118,0
6.2 Augmentation (-) ou diminution (+) de la position à terme .....	- 14,8	+ 25,8
7. Erreurs et omissions :		
7.1 Rubrique 5 de la balance générale des paiements .....	- 1,9	- 9,1
7.2 Discordances dans les statistiques des opérations au comptant en monnaies étrangères avec les résidents .....	+ 5,0	- 8,6
<b>Total 1 à 7 ....</b>	<b>- 93,3</b>	<b>- 37,5</b>
8. Contreparties du total dans la situation de la B.N.B. [augmentation (+); diminution (-)] :		
8.1 Encaisse en or .....	0,0	0,0
8.2 Avoirs détenus auprès du F.M.I. <sup>4</sup> .....	- 1,8	- 0,8
8.3 Avoirs nets sur le F.E.C.O.M. :		
8.31 Ecus .....	- 78,8	+ 48,5
8.32 Autres .....	- 2,7	- 14,3
8.4 Avoirs nets en monnaies étrangères :		
8.41 Avoirs nets au comptant <sup>5</sup> .....	- 10,1	- 73,8
8.42 Excédent de l'encours des monnaies étrangères à recevoir à terme sur l'encours des monnaies étrangères à livrer à terme .....	+ 3,0	0,0
8.5 Avoirs nets en francs belges sur les non-résidents :		
8.51 Avoirs au comptant <sup>6</sup> .....	- 2,3	+ 2,9
8.52 Excédent de l'encours des francs belges à recevoir à terme sur l'encours des francs belges à livrer à terme .....	- 0,6	0,0

\* Les mouvements des avoirs et des engagements, au comptant et à terme, en monnaies étrangères ont été calculés en convertissant en francs aux cours moyens du mois, les mouvements mensuels de ces avoirs et engagements exprimés en unités de monnaies étrangères.

<sup>1</sup> Non compris les organismes principalement monétaires.<sup>2</sup> Excédent des avoirs en monnaies étrangères sur les engagements en monnaies étrangères.

1983	1984	1983				1984			
		1 <sup>er</sup> trimestre	2 <sup>e</sup> trimestre	3 <sup>e</sup> trimestre	4 <sup>e</sup> trimestre	1 <sup>er</sup> trimestre	2 <sup>e</sup> trimestre	3 <sup>e</sup> trimestre	4 <sup>e</sup> trimestre
- 22,1	- 2,6	- 54,3	+ 28,8	+ 8,8	- 5,4	- 20,9	+ 18,1	- 10,0	+ 10,2
+ 28,9	+ 83,1	+ 51,1	- 1,4	- 20,8	0,0	+ 55,9	+ 32,1	+ 10,5	- 15,4
+ 92,4	+ 68,1	+ 37,4	+ 12,0	+ 23,7	+ 19,3	+ 25,3	+ 17,6	+ 2,8	+ 22,4
0,0	0,0	0,0	0,0	+ 0,0	0,0	0,0	0,0	0,0	0,0
- 10,9	- 0,1	- 4,6	- 2,6	+ 1,1	- 4,8	- 3,2	+ 7,9	+ 0,8	- 5,6
- 20,5	+ 1,1	- 17,6	- 2,0	+ 15,7	- 16,6	- 4,0	- 24,4	+ 12,9	+ 16,6
+ 2,5	- 3,0	- 3,4	+ 3,8	- 2,4	+ 4,5	+ 0,7	- 9,7	+ 10,8	- 4,8
- 28,9	- 85,8	+ 23,2	- 25,8	- 35,2	+ 8,9	- 19,8	- 29,1	- 22,9	- 14,0
- 74,2	- 280,0	- 6,4	- 33,5	+ 39,1	- 73,4	- 123,1	- 85,1	- 40,5	- 31,3
- 79,3	- 7,8	- 47,3	+ 50,6	- 59,8	- 22,8	- 135,8	+ 78,4	+ 110,7	- 61,1
+ 93,6	+ 279,2	- 17,7	+ 71,2	- 31,0	+ 71,1	+ 72,6	+ 102,2	+ 46,7	+ 57,7
+ 98,9	+ 27,1	+ 79,1	- 56,8	+ 37,4	+ 39,2	+ 157,9	- 72,3	- 97,0	+ 38,5
- 40,9	+ 33,2	- 33,9	+ 23,1	+ 4,7	- 34,8	- 7,1	+ 21,1	+ 15,2	+ 4,0
+ 1,3	+ 18,8	- 13,6	+ 43,5	- 6,9	- 21,7	- 27,7	+ 33,3	+ 14,5	- 1,3
- 40,5	- 26,4	+ 22,5	+ 11,7	- 50,0	- 24,7	- 13,3	+ 3,4	+ 23,5	- 40,0
- 20,9	- 38,1	- 18,2	- 37,3	+ 29,3	+ 5,3	+ 5,6	- 39,4	- 28,2	+ 23,9
+ 5,9	- 13,3	- 45,6	+ 23,0	+ 14,3	+ 14,2	- 16,7	- 1,9	- 0,4	+ 5,7
- 7,4	+ 13,7	+ 7,9	- 9,0	+ 1,6	- 7,9	+ 16,8	- 2,1	- 2,8	+ 1,8
- 22,1	+ 67,2	- 41,4	+ 99,3	- 30,4	- 49,6	- 36,8	+ 50,1	+ 46,6	+ 7,3
0,0	0,0	0,0	0,0	0,0	0,0	0,0	0,0	0,0	0,0
- 4,6	+ 3,1	- 2,2	- 0,8	0,0	- 1,6	- 0,7	+ 0,3	+ 0,6	+ 2,9
+ 34,2	+ 26,1	+ 19,5	+ 16,1	- 0,1	- 1,3	- 32,7	- 38,0	+ 58,2	+ 38,6
- 32,6	+ 48,7	- 64,9	+ 81,6	- 5,3	- 44,0	- 31,3	+ 68,0	+ 12,0	0,0
- 19,2	- 11,3	+ 6,4	+ 5,7	- 27,9	- 3,4	+ 28,0	+ 19,6	- 24,3	- 34,6
0,0	0,0	0,0	0,0	0,0	0,0	0,0	0,0	0,0	0,0
+ 0,1	+ 0,6	- 0,2	- 3,3	+ 2,9	+ 0,7	- 0,1	+ 0,2	+ 0,1	+ 0,4
0,0	0,0	0,0	0,0	0,0	0,0	0,0	0,0	0,0	0,0

<sup>3</sup> Non compris les traites représentatives de ventes de biens et de services à l'étranger qui ont été mobilisées auprès des banques, lesquelles sont déjà recensées à la rubrique 3.1 du présent tableau ; non compris l'immobilisé (essentiellement les participations des banques dans leurs filiales étrangères), qui, étant considéré dans la balance des paiements comme un investissement direct, est déjà recensé à la rubrique 4.1 du présent tableau.

<sup>4</sup> Non compris le mouvement des droits de tirage spéciaux résultant d'allocations.

<sup>5</sup> Y compris le concours financier à moyen terme C.E.E.

<sup>6</sup> Autres que les traites représentatives d'exportations qui figurent sous la rubrique 3.1.

La balance ainsi obtenue met l'accent sur les répercussions que les opérations avec l'étranger et celles en monnaies étrangères entre les résidents ont sur les réserves de change nettes de la Banque.

Or, en 1984, celles-ci ont progressé de 67,2 milliards, après avoir diminué sans interruption les trois années précédentes. Au cours de la période 1981-1983, le déficit des opérations courantes n'avait, en effet, été compensé qu'en partie par un excédent des opérations en capital inscrites « au-dessus de la ligne » au tableau II. En 1984, en revanche, le déficit de la balance des opérations courantes, devenu minime, a été dépassé par une importation nette assez importante de capitaux. Celle-ci a été le résultat de mouvements divergents : d'une part, la dette des pouvoirs publics, tant celle envers l'étranger (rubrique 2.1) que celle en monnaies étrangères envers les banques belges et luxembourgeoises (rubrique 2.2), a accusé une croissance considérable et les non-résidents ont accru leurs avoirs nets en francs belges et luxembourgeois auprès de banques belges et luxembourgeoises et autres organismes principalement monétaires (rubrique 5); d'autre part, des sorties relativement importantes de capitaux ont été enregistrées à la suite des opérations des entreprises et particuliers (rubrique 4) et de l'augmentation des avoirs nets en monnaies étrangères des banques belges et luxembourgeoises (rubrique 6).

Le tableau III reprend, sous une forme résumée, le schéma des tableaux I et II. Il comprend en outre un autre type de regroupement, dans lequel les opérations en capital considérées comme relativement « autonomes » sont enregistrées « au-dessus de la ligne », de manière à isoler « au-dessous de la ligne » les mouvements dont le caractère « compensatoire » est évident. Ces derniers comprennent non seulement le mouvement des réserves de change nettes de la Banque, mais aussi les opérations en capital du secteur public — pouvoirs publics, entreprises publiques et intermédiaires financiers du secteur public — avec l'étranger et en monnaies étrangères avec les banques résidentes. Par contre, les opérations en capital du secteur bancaire — qui comprennent la variation de la position de ce secteur en monnaies étrangères (rubrique 6 du tableau II), celle de ses avoirs nets en francs sur des non-résidents (rubrique 5 du tableau II) et celle des crédits commerciaux (rubrique 3.1 du tableau II) — sont inscrites « au-dessus de la ligne ». On trouve de la sorte « au-dessus de la ligne » les opérations en capital du secteur privé.

Le déficit de la balance globale des opérations courantes et des opérations en capital du secteur privé considérées comme « autonomes » (rubrique C.4 du tableau III) a continué à régresser en 1984, après avoir déjà considérablement diminué les deux années précédentes. Le secteur public a toutefois accru ses entrées nettes de capitaux par rapport à 1983. Plus de la moitié de celles-ci a eu lieu au premier trimestre de 1984, lorsqu'un important déficit des opérations en capital du secteur privé s'était ajouté à un déficit des opérations courantes. Au cours des deux trimestres suivants, la balance reprise à la rubrique C.4 s'est soldée par un excédent, mais le secteur public a continué à recourir aux emprunts en monnaies étrangères. Ainsi, sur l'ensemble de l'année, les importations de capitaux par le secteur public ont-elles excédé le déficit des opérations courantes et des opérations en capital du secteur privé de 67,2 milliards, de sorte que les

Tableau III

Trois présentations synthétiques de la balance des paiements de l'Union Economique Belgo-Luxembourgeoise  
(soldes en milliards de francs)

	1981	1982	1983	1984	1983				1984			
					1 <sup>er</sup> trimestre	2 <sup>e</sup> trimestre	3 <sup>e</sup> trimestre	4 <sup>e</sup> trimestre	1 <sup>er</sup> trimestre	2 <sup>e</sup> trimestre	3 <sup>e</sup> trimestre	4 <sup>e</sup> trimestre
<b>A. Présentation du tableau I : Balance générale des paiements :</b>												
1. Opérations courantes (rubriques 1 et 2 du tableau I) .....	- 155,5	- 110,2	- 22,1	- 2,6	- 54,3	+ 28,8	+ 8,8	- 5,4	- 20,9	+ 18,1	- 10,0	+ 10,2
2. Opérations en capital du secteur non monétaire résident avec l'étranger (rubriques 3 et 4)* .....	+ 93,6	+ 120,8	- 18,0	- 4,6	+ 53,3	- 25,4	- 42,7	- 3,2	+ 32,8	- 31,1	+ 11,3	- 17,6
3. Erreurs et omissions (rubrique 5) .....	- 1,9	- 9,1	+ 5,9	- 13,3	- 45,6	+ 23,0	+ 14,3	+ 14,2	- 16,7	- 1,9	- 0,4	+ 5,7
4. = 1 à 3. Opérations en capital des organismes principalement monétaires avec l'étranger <sup>1</sup> (rubrique 6)** .....	- 63,8	+ 1,5	- 34,2	- 20,5	- 46,6	+ 26,4	- 19,6	+ 5,6	- 4,8	- 14,9	+ 0,9	- 1,7
<b>B. Présentation du tableau II : Opérations avec l'étranger, opérations en monnaies étrangères des résidents avec les banques belges et luxembourgeoises, et opérations de change à terme :</b>												
1. Opérations courantes (rubrique 1 du tableau II) .....	- 155,5	- 110,2	- 22,1	- 2,6	- 54,3	+ 28,8	+ 8,8	- 5,4	- 20,9	+ 18,1	- 10,0	+ 10,2
2. Opérations en capital des secteurs autres que la B.N.B. <sup>2</sup> (rubriques 2 à 6) <sup>3</sup> .....	+ 59,1	+ 90,4	+ 1,5	+ 69,4	+ 50,6	+ 56,5	- 55,1	- 50,5	- 16,0	+ 36,0	+ 59,8	- 10,4
3. Erreurs et omissions (rubrique 7) .....	+ 3,1	- 17,7	- 1,5	+ 0,4	- 37,7	+ 14,0	+ 15,9	+ 6,3	+ 0,1	- 4,0	- 3,2	+ 7,5
4. = 1 à 3. Mouvement des réserves de change nettes et des avoirs nets à terme de la B.N.B. (rubrique 8)** .....	- 93,3	- 37,5	- 22,1	+ 67,2	- 41,4	+ 99,3	- 30,4	- 49,6	- 36,8	+ 50,1	+ 46,6	+ 7,3
<b>C. Balance des opérations courantes et des opérations en capital du secteur privé :</b>												
1. Opérations courantes <sup>3</sup> .....	- 155,5	- 110,2	- 22,1	- 2,6	- 54,3	+ 28,8	+ 8,8	- 5,4	- 20,9	+ 18,1	- 10,0	+ 10,2
2. Opérations en capital du secteur privé <sup>4*</sup> .....	- 201,5	- 165,3	- 112,9	- 90,7	- 36,4	+ 44,6	- 56,1	- 65,0	- 98,5	- 11,7	+ 38,8	- 19,3
3. Erreurs et omissions <sup>5</sup> .....	+ 3,1	- 17,7	- 1,5	+ 0,4	- 37,7	+ 14,0	+ 15,9	+ 6,3	+ 0,1	- 4,0	- 3,2	+ 7,5
4. = 1 à 3. Total .....	- 353,9	- 293,2	- 136,5	- 92,9	- 128,4	+ 87,4	- 31,4	- 64,1	- 119,3	+ 2,4	+ 25,6	- 1,6
<b>Financement du total** :</b>												
4.1 Opérations en capital du secteur public <sup>6</sup> .....	- 260,6	- 255,7	- 114,4	- 160,1	- 87,0	- 11,9	- 1,0	- 14,5	- 82,5	- 47,7	- 21,0	- 8,9
4.2 Mouvement des réserves de change nettes et des avoirs nets à terme de la B.N.B. <sup>7</sup> .....	- 93,3	- 37,5	- 22,1	+ 67,2	- 41,4	+ 99,3	- 30,4	- 49,6	- 36,8	+ 50,1	+ 46,6	+ 7,3

\* Signe (+) = augmentation d'engagements ou diminution d'avoirs.

\*\* Signe (+) = augmentation d'avoirs ou diminution d'engagements.

<sup>1</sup> Y compris le mouvement des crédits commerciaux refinancés auprès du secteur non monétaire résident.

<sup>2</sup> Y compris le mouvement des crédits commerciaux financés par la B.N.B.

<sup>3</sup> Cf. rubrique A.1 et rubrique B.1 du même tableau.

<sup>4</sup> Rubrique 4.23 du tableau I, plus rubrique 3 du tableau II (la totalité du mouvement des crédits commerciaux est attribuée au secteur privé), plus rubrique 4.2 du tableau II à l'exclusion des opérations en monnaies étrangères des entreprises publiques avec les banques belges et luxembourgeoises, plus rubriques 5 et 6 du tableau II.

<sup>5</sup> Rubrique 7 du tableau II.

<sup>6</sup> Non compris le mouvement des crédits commerciaux. Y compris les opérations en monnaies étrangères avec les banques résidentes et les opérations de change à terme. Cette rubrique correspond à la somme des rubriques 3, 4.21 et 4.22 du tableau I (avec signe opposé) et des rubriques 2.2 et 2.3 du tableau II (avec signe opposé), plus les opérations en monnaies étrangères des entreprises publiques avec les banques belges et luxembourgeoises.

<sup>7</sup> Rubrique 8 du tableau II.

réserves de change nettes de la Banque ont progressé à due concurrence. Cette évolution reflète en partie une politique délibérée des autorités monétaires, qui, en 1984, s'étaient fixé pour objectif d'éviter toute nouvelle ponction des réserves — lesquelles n'avaient pour ainsi dire pas cessé de se réduire depuis 1976 — et si possible même de les reconstituer au moyen d'emprunts en monnaies étrangères par le secteur public.

## SECTION 2

### NOTES METHODOLOGIQUES ET TABLEAUX DE DETAIL

#### A. NOTES METHODOLOGIQUES ET TABLEAUX DE DETAIL RELATIFS AU TABLEAU I

##### Rubrique 1.1 « Transactions sur marchandises » : Tableau IV

##### *Rubrique 1.11 « Exportations et importations »*

Sous cette rubrique sont enregistrés les transferts de propriété, entre résidents et non-résidents, de la plupart des biens meubles — y compris l'or, sauf s'il s'agit d'une transaction sur or entre la Banque et un non-résident (« or monétaire ») <sup>(1)</sup>.

Les montants figurant sous cette rubrique sont obtenus par l'addition des éléments suivants :

— les règlements bancaires relatifs aux exportations et importations (y compris celles d'or et de diamants), recensés par l'Institut Belgo-Luxembourgeois du Change et ajustés afin d'éliminer l'incidence des délais de paiement. Les contreparties de ces ajustements apparaissent à la rubrique 3.1 du tableau II pour les crédits commerciaux qui sont mobilisés auprès des banques belges et luxembourgeoises (et partiellement refinancés auprès d'autres intermédiaires résidents, y compris la Banque Nationale) et aux rubriques 3.2 et 3.3 du tableau II pour les crédits non mobilisés ;

— à partir de 1977, les exportations et importations réglées par compensation. Des compensations peuvent être opérées aussi bien entre exportations et importations qu'avec des transactions recensées sous d'autres rubriques <sup>(2)</sup> ;

— les dons en nature. Il s'agit essentiellement, en l'occurrence, des fournitures effectuées par le Gouvernement belge dans le cadre de l'aide alimentaire aux

<sup>(1)</sup> Les achats ou ventes d'or couverts par des ventes ou achats d'or à terme contre devises, effectués par des banques résidentes, ont toutefois été assimilés à des mouvements des avoirs extérieurs en devises des banques.

<sup>(2)</sup> De la sorte, les opérations réglées par compensation affectent diverses rubriques de la balance des paiements ; au niveau des soldes, les données statistiques sont généralement peu modifiées mais leur importance est surtout sensible en ce qui concerne les recettes et les dépenses séparément.

pays en voie de développement. En contrepartie de la valeur de ces fournitures, un montant équivalent est inscrit, en dépenses, à la rubrique 2.2 « Transferts publics » ;

— les achats et ventes de marchandises réglés au moyen de billets de banque ;

— les achats de marchandises en U.E.B.L. par les institutions européennes.

En ce qui concerne le premier élément cité, l'enregistrement par l'Institut Belgo-Luxembourgeois du Change porte, par définition, sur les paiements auxquels les transactions donnent lieu et non sur ces transactions elles-mêmes. Pour la majeure partie des paiements, on connaît la date du dédouanement correspondant, supposée proche de celle du transfert de propriété. Il est donc possible de « reclasser » les paiements selon le mois des transactions correspondantes. Ceci s'opère en reclassant les paiements bancaires selon le mois de la transaction sur la base de la date du dédouanement mentionnée par les pièces justificatives communiquées à l'Institut Belgo-Luxembourgeois du Change et en remplaçant, pour chaque période statistique, les paiements qui ont été effectués au cours de cette période, par ces « paiements reclassés ».

Ce reclassement concerne tant les paiements anticipés que les paiements différés. Toutefois, la faible importance des premiers (en moyenne 2 à 3 p.c. du

Tableau IV

**Rubrique 1.1 « Transactions sur marchandises »**

(milliards de francs)

	1.11 Exportations et importations			1.12 Travail à façon			1.13 Opérations d'arbitrage	Total		
	Recettes <sup>1</sup>	Dépenses <sup>1</sup>	Solde	Recettes	Dépenses	Solde	Solde	Recettes <sup>2</sup>	Dépenses	Solde
1981 .....	1.853,6	2.029,4	- 175,8	78,2	36,7	+ 41,5	+ 25,0	1.956,8	2.066,1	- 109,3
1982 .....	2.169,9	2.326,2	- 156,3	100,9	46,7	+ 54,2	+ 24,2	2.295,0	2.372,9	- 77,9
1983 .....	2.402,8	2.497,0	- 94,2	98,3	39,6	+ 58,7	+ 31,6	2.532,7	2.536,6	- 3,9
1984 .....	2.747,4	2.821,3	- 73,9	102,9	44,0	+ 58,9	+ 25,5	2.875,8	2.865,3	+ 10,5
1983 1 <sup>er</sup> trimestre .	590,6	638,5	- 47,9	25,5	13,0	+ 12,5	- 0,5	615,6	651,5	- 35,9
2 <sup>e</sup> trimestre .	592,2	591,7	+ 0,5	27,5	10,4	+ 17,1	+ 16,7	636,4	602,1	+ 34,3
3 <sup>e</sup> trimestre .	561,1	585,9	- 24,8	23,8	7,8	+ 16,0	+ 10,7	595,6	593,7	+ 1,9
4 <sup>e</sup> trimestre .	658,9	680,9	- 22,0	21,5	8,4	+ 13,1	+ 4,7	685,1	689,3	- 4,2
1984 1 <sup>er</sup> trimestre .	706,9	734,3	- 27,4	23,5	9,0	+ 14,5	+ 1,3	731,7	743,3	- 11,6
2 <sup>e</sup> trimestre .	686,6	684,4	+ 2,2	31,6	10,4	+ 21,2	+ 7,8	726,0	694,8	+ 31,2
3 <sup>e</sup> trimestre .	628,6	640,6	- 12,0	21,2	14,9	+ 6,3	+ 1,8	651,6	655,5	- 3,9
4 <sup>e</sup> trimestre .	725,3	762,0	- 36,7	26,6	9,7	+ 16,9	+ 14,6	766,5	771,7	- 5,2

<sup>1</sup> Pour une partie des exportations et importations, les chiffres sont c.i.f., c'est-à-dire qu'ils comprennent les frets et assurances pour le transport de marchandises. Y compris l'or non monétaire et les dépenses de matériel militaire.

<sup>2</sup> Y compris le solde des opérations d'arbitrage.

total des paiements) et leur terme très court autorisent, pour ceux-ci, une simplification de la méthode : la totalité des paiements anticipés est censée se rapporter à des dédouanements effectués le mois suivant, c'est-à-dire que ces paiements sont supposés n'être anticipés que d'un mois. Ils sont comptés comme transactions du mois suivant.

En ce qui concerne les paiements différés, le procédé de reclassement requiert évidemment qu'ils aient eu lieu : les transactions d'une période ne peuvent, en principe, être reconstituées intégralement selon cette méthode que si elles ont été toutes payées, c'est-à-dire, compte tenu de l'existence de transactions payables à moyen et à long terme, parfois après plusieurs années.

En pratique, cependant, la quasi-totalité (99 p.c. environ) des transactions dont le règlement est différé, est payée dans les douze mois suivant la date du dédouanement. De plus, les variations des délais de paiement à caractère spéculatif affectent essentiellement les transactions assorties d'un délai de paiement inférieur à six mois. C'est pourquoi il a été convenu de calculer une première fois les transactions d'une période donnée à partir des paiements effectués dans un délai de six mois suivant cette période. De la sorte, environ 92 p.c. des paiements d'une période peuvent être reclassés selon les dates de transactions correspondantes et la quasi-totalité du termaillage peut être éliminée.

Les données définitives relatives aux transactions d'une période déterminée sont obtenues par le reclassement des paiements qui sont effectués dans les douze mois qui suivent cette période.

Les transactions restantes — celles qui n'ont pas donné lieu à paiement dans les douze mois qui suivent la période considérée — sont évaluées sur la base des paiements de la période considérée qui n'ont pu être reclassés <sup>(1)</sup>, en ajoutant toutefois aux transactions d'exportation, la variation, durant la période, des encours de Creditexport, qui comprennent la plus grande partie des crédits à l'exportation de plus d'un an. Cette ultime correction permet de réduire encore la fraction, déjà minime, des paiements d'exportation non reclassés. A l'importation, les paiements non reclassés sont encore moins importants. La simplification introduite en considérant ces paiements comme des transactions de la période considérée même — qui ne serait source d'erreurs sensibles que si les montants en cause varient fortement d'une année à l'autre — ne fausse donc guère la statistique.

En ce qui concerne les compensations, les données, tant pour la balance sur base de caisse que pour celle sur base des transactions, ont, jusqu'en 1981, été enregistrées au moment où l'I.B.L.C. les obtenait. Il est toutefois apparu que certaines de ces données n'étaient communiquées qu'avec beaucoup de retard. Aussi, pour obtenir des résultats plus précis, les données communiquées avec retard sont-elles reclassées, depuis 1982, d'après leur date de compensation.

<sup>(1)</sup> C'est-à-dire qu'on suppose que les transactions de la période assorties de délais de paiement supérieurs à un an sont équivalentes à celles du passé assorties de délais de paiement aussi longs et réglées dans la période.

L'élaboration des données suivant les principes décrits plus haut implique certaines imprécisions. Ainsi, il n'est pas possible de tenir compte du troc, des dons en nature pour lesquels on ne dispose pas des données nécessaires pour les compter et, en général, des opérations sur marchandises qui ont été payées en dehors des banques de l'U.E.B.L. ou qui ont été financées par des crédits commerciaux qui n'ont pu être recensés. Ainsi également, la valeur des opérations est déterminée par les prix stipulés dans les contrats; ces prix peuvent toutefois différer du prix du marché, c'est-à-dire le prix auquel une transaction dans laquelle n'interviennent que des considérations commerciales, a lieu entre des parties indépendantes l'une de l'autre et qui, selon les recommandations du F.M.I., doit être utilisé dans l'élaboration d'une balance des paiements <sup>(1)</sup>.

La méthode de reclassement des importations et exportations a automatiquement pour conséquence que les données sur la base des transactions ne sont disponibles qu'avec beaucoup de retard. Ainsi, les données définitives pour le mois de décembre 1984, et par conséquent aussi pour l'année 1984, n'ont pu être établies qu'après que les statistiques relatives aux règlements bancaires des exportations et importations de décembre 1985 ont été disponibles. Ces règlements bancaires, qui sont relevés par l'Institut Belgo-Luxembourgeois du Change, ne sont eux-mêmes disponibles sous forme définitive qu'avec un décalage de deux à trois mois. Compte tenu de ce qui précède et du temps nécessaire au traitement des données, on peut dire que les données définitives sur la base des transactions ne sont établies qu'avec un délai de quinze à seize mois environ.

La réduction de plus de 20 milliards en 1984 du déficit des opérations d'importations et d'exportations proprement dites (de 94,2 milliards en 1983 à 73,9 milliards) a résulté d'une croissance plus forte des recettes d'exportations que des dépenses d'importations : les premières ont augmenté de 14,3 p.c. et les secondes, de 13,0 p.c.

Cette croissance plus forte des exportations n'est pas due à une amélioration des termes de l'échange. Selon les données de l'Institut National de Statistique relatives au commerce extérieur, ceux-ci se seraient, en effet, détériorés de 0,3 p.c., après un recul de 1,3 p.c. en 1983. La progression de la valeur unitaire moyenne à l'importation aurait atteint 8 p.c., contre 7,7 p.c. en 1983. La légère accélération des prix doit surtout être attribuée à la hausse plus forte, par rapport à 1983, des prix des matières premières exprimés en francs belges, par suite d'une nouvelle augmentation importante du cours du dollar, qui a été beaucoup moins compensée qu'en 1983 par une baisse des cotations en dollars des matières premières sur le marché mondial. La valeur unitaire moyenne à l'exportation aurait également augmenté plus rapidement en 1984 que l'année précédente, à savoir de 7,6 p.c. au lieu de 6,4 p.c. Cette accélération qui est en partie liée à l'évolution précitée des prix des matières premières importées, s'est manifestée dans presque tous les secteurs d'exportation.

<sup>(1)</sup> Pour un aperçu de toutes les imprécisions découlant de la méthode appliquée, il y a lieu de se référer à l'article sur la « Méthodologie de la balance des paiements de l'Union Economique Belgo-Luxembourgeoise », *Bulletin de la Banque Nationale de Belgique*, LIII<sup>e</sup> année, tome I, n° 6, juin 1978, plus précisément aux pp. 28 à 30.



Compte tenu de l'évolution des valeurs unitaires moyennes à l'importation et à l'exportation, l'amélioration du solde des opérations d'importations et d'exportations proprement dites doit être attribuée à des mouvements en volume <sup>(1)</sup>, lesquels, à leur tour, sont plutôt la conséquence de l'évolution relative de la demande en Union Economique Belgo-Luxembourgeoise et à l'étranger (les dépenses intérieures ont progressé moins rapidement en U.E.B.L. que chez ses partenaires commerciaux) que de la persistance de performances meilleures de l'U.E.B.L. sur le marché international. En effet, dans la mesure où les indicateurs disponibles permettent de le vérifier, l'Union Economique Belgo-Luxembourgeoise, après plusieurs années de gains depuis le début de cette décennie, aurait perdu des parts de marché tant sur son territoire qu'à l'étranger. Ce renversement est probablement lié à celui survenu dans l'amélioration de sa position concurrentielle qui avait été observée depuis 1979. Déjà en 1983, cette amélioration, mesurée à l'aide de l'évolution relative des coûts de l'industrie manufacturière en Belgique et dans sept de ses principaux partenaires commerciaux, avait été beaucoup moins importante que les années précédentes; en 1984, cet indicateur a même signalé un recul de la position concurrentielle.

#### ***Rubrique 1.12 « Travail à façon »***

Sont comptabilisées sous cette rubrique toutes les transactions relatives à la transformation — en U.E.B.L. pour le compte de non-résidents et à l'étranger pour le compte de résidents — de marchandises n'ayant pas fait l'objet d'un transfert de propriété entre résidents et non-résidents.

Les flux figurant sous cette rubrique sont obtenus en ajoutant aux règlements bancaires et aux opérations réglées par compensation la variation des créances ou dettes commerciales nettes vis-à-vis de l'étranger au titre de ces opérations, estimée d'après des enquêtes trimestrielles effectuées auprès de firmes résidentes.

En 1984, les dépenses au titre du travail à façon ont, en pourcentage, augmenté plus rapidement que les recettes; en raison de l'effet de niveau, le solde est toutefois resté quasi inchangé.

#### ***Rubrique 1.13 « Opérations d'arbitrage » (nettes)***

Il s'agit de marchandises achetées et revendues à l'étranger par des résidents sans considération du fait que ces marchandises passent ou non par le territoire de l'U.E.B.L.

<sup>(1)</sup> La croissance en volume plus importante des exportations que des importations n'est pas confirmée par les données de l'Institut National de Statistique relatives au commerce extérieur, qui indiquent une progression plutôt parallèle (respectivement de 4,9 et de 5,0 p.c.). En 1984, la croissance des importations a toutefois été surestimée en raison d'une modification dans la méthode de travail de l'I.N.S. Depuis janvier 1985, celui-ci a en effet commencé à répartir sur les mois auxquels elles se rapportent effectivement, certaines données en provenance des Pays-Bas, communiquées avec retard. Ainsi, les données communiquées avec retard au début de 1985 ont été reclassées selon le mois de 1984 auquel elles se rapportent; pour les données obtenues en 1984 et qui ont encore trait à 1983, la même correction n'a pu être appliquée, les données disponibles ne suffisant pas.

Le solde de cette rubrique est égal à la différence entre, d'une part, le montant des ventes à l'étranger de marchandises achetées à l'étranger par des résidents et, d'autre part, le prix d'achat de ces marchandises augmenté des dépenses à l'étranger que ces transactions occasionnent aux résidents. Il couvre, par conséquent, la marge bénéficiaire des transitaires belges et luxembourgeois et les frais qu'ils ont payés à d'autres résidents.

Les règlements bancaires et compensations relatifs à cette catégorie d'opérations sont ajustés, pour éliminer l'incidence des délais de paiement, de la même manière que les données relatives au travail à façon.

## **Rubriques 1.2 à 1.7 « Transactions sur services » : Tableau V**

### ***Rubrique 1.2 « Frets et assurances pour le transport de marchandises »***

Les recettes et les dépenses au titre de cette rubrique ne comprennent qu'une partie des frets et assurances perçus et payés pour le transport de marchandises ; l'autre partie n'a pu être dissociée des exportations et des importations auxquelles elle se rapporte, et elle se trouve donc englobée dans les recettes et les dépenses de la rubrique 1.11 « Exportations et importations ».

Par ailleurs, la rubrique 1.2 comprend, en recettes, certains frets et assurances payés à des résidents à l'occasion d'importations (qui auraient dû normalement être déduits des dépenses de la rubrique 1.11 précitée) <sup>(1)</sup> et, en dépenses, certains frets et assurances payés à des étrangers à l'occasion d'exportations (qui auraient dû pareillement être déduits des recettes de la rubrique 1.11) <sup>(2)</sup>.

Tant les recettes que les dépenses de fret pour le transport de marchandises ont connu une progression assez remarquable en 1984 ; celle des dernières a toutefois dépassé celle des premières, de sorte que le solde positif de la rubrique en question s'est quelque peu réduit pour revenir de 16,8 milliards l'année précédente, à 15,5 milliards.

### ***Rubrique 1.3 « Autres frais de transport »***

Cette rubrique comprend tous les règlements bancaires et les opérations réglées par compensation afférents à des activités de transport autres que le transport de marchandises proprement dit : transport de personnes, location de

<sup>(1)</sup> Les dépenses d'importation, en effet, peuvent comprendre le remboursement, par des importateurs, de certains frets et assurances payés par les exportateurs étrangers à des transporteurs et assureurs résidents. Cette surestimation des dépenses d'importation est compensée, au niveau du solde de l'ensemble des transactions sur biens et services, par le fait que la rubrique « frets et assurances pour le transport de marchandises » comprend, en recettes, les montants perçus par les transporteurs et assureurs résidents.

<sup>(2)</sup> Les recettes d'exportation, en effet, peuvent comprendre le remboursement, par des importateurs étrangers, de certains frets et assurances payés par les exportateurs résidents à des transporteurs et assureurs étrangers. Cette surestimation des recettes d'exportation est compensée, au niveau du solde de l'ensemble des transactions sur biens et services, par le fait que la rubrique « frets et assurances pour le transport de marchandises » comprend, en dépenses, les paiements effectués par les exportateurs pour le compte des importateurs étrangers en faveur des transporteurs et assureurs étrangers.

Tableau V

**Rubriques 1.2 à 1.7 « Transactions sur services »**  
(milliards de francs)

	1.2 Frets et assurances pour le transport de marchandises <sup>1</sup>						1.3 Autres frais de transport			1.4 Déplacements à l'étranger			1.5 Revenus de placements et d'investissements			1.6 Transactions des pouvoirs publics non comprises ailleurs <sup>2</sup>			1.7 Autres			Total		
	Frets			Assurances			Recettes	Dépen- ses	Solde	Recettes	Dépen- ses	Solde	Recettes	Dépen- ses	Solde	Recettes	Dépen- ses	Solde	Recettes	Dépen- ses	Solde	Recettes	Dépen- ses	Solde
	Recettes	Dépen- ses	Solde	Re- cettes	Dé- pen- ses	Solde																		
1981 .....	116,4	97,0	+ 19,4	2,5	3,3	- 0,8	62,6	66,4	- 3,8	60,6	107,5	- 46,9	882,7	885,9	- 3,2	50,9	14,0	+ 36,9	192,4	191,9	+ 0,5	1.368,1	1.366,0	+ 2,1
1982 .....	120,0	103,0	+ 17,0	2,9	3,7	- 0,8	74,0	67,2	+ 6,8	72,1	100,1	- 28,0	1.021,6	1.031,2	- 9,6	59,0	15,9	+ 43,1	208,1	212,6	- 4,5	1.557,7	1.533,7	+ 24,0
1983 .....	122,8	106,0	+ 16,8	3,0	3,6	- 0,6	80,1	72,0	+ 8,1	87,6	107,1	- 19,5	912,3	921,1	- 8,8	63,9	13,9	+ 50,0	226,1	230,9	- 4,8	1.495,8	1.454,6	+ 41,2
1984 .....	152,0	136,5	+ 15,5	2,8	3,8	- 1,0	78,3	75,3	+ 3,0	96,1	112,9	- 16,8	1.072,1	1.075,6	- 3,5	68,9	14,3	+ 54,6	249,2	263,2	- 14,0	1.719,4	1.681,6	+ 37,8
1983 1 <sup>er</sup> trim.	28,4	25,4	+ 3,0	0,9	0,9	0,0	18,4	17,4	+ 1,0	16,0	22,0	- 6,0	233,5	244,9	- 11,4	16,0	4,5	+ 11,5	55,2	56,5	- 1,3	368,4	371,6	- 3,2
2 <sup>e</sup> trim.	30,6	24,8	+ 5,8	0,6	0,9	- 0,3	20,9	17,7	+ 3,2	22,9	26,1	- 3,2	212,4	216,6	- 4,2	15,8	3,6	+ 12,2	55,3	55,3	0,0	358,5	345,0	+ 13,5
3 <sup>e</sup> trim.	30,7	26,0	+ 4,7	0,6	0,9	- 0,3	20,5	18,9	+ 1,6	29,6	38,7	- 9,1	216,9	212,6	+ 4,3	15,5	3,0	+ 12,5	56,8	55,6	+ 1,2	370,6	355,7	+ 14,9
4 <sup>e</sup> trim.	33,1	29,8	+ 3,3	0,9	0,9	0,0	20,3	18,0	+ 2,3	19,1	20,3	- 1,2	249,5	247,0	+ 2,5	16,6	2,8	+ 13,8	58,8	63,5	- 4,7	398,3	382,3	+ 16,0
1984 1 <sup>er</sup> trim.	35,5	32,2	+ 3,3	0,7	0,8	- 0,1	20,0	18,4	+ 1,6	16,5	20,3	- 3,8	244,7	249,2	- 4,5	17,1	4,0	+ 13,1	60,6	65,1	- 4,5	395,1	390,0	+ 5,1
2 <sup>e</sup> trim.	36,6	32,5	+ 4,1	0,7	1,1	- 0,4	19,2	17,8	+ 1,4	26,0	29,5	- 3,5	248,5	259,8	- 11,3	16,8	3,6	+ 13,2	60,4	63,2	- 2,8	408,2	407,5	+ 0,7
3 <sup>e</sup> trim.	38,1	34,6	+ 3,5	0,7	0,9	- 0,2	19,3	18,9	+ 0,4	31,4	43,5	- 12,1	277,7	276,4	+ 1,3	17,0	3,1	+ 13,9	59,9	61,1	- 1,2	444,1	438,5	+ 5,6
4 <sup>e</sup> trim.	41,8	37,2	+ 4,6	0,7	1,0	- 0,3	19,8	20,2	- 0,4	22,2	19,6	+ 2,6	301,2	290,2	+ 11,0	18,0	3,6	+ 14,4	68,3	73,8	- 5,5	472,0	445,6	+ 26,4

<sup>1</sup> Cette rubrique ne comprend, en recettes et en dépenses, qu'une partie des frets et assurances perçus ou payés pour le transport de marchandises. L'autre partie n'a pu être dissociée des exportations ou importations auxquelles elle se rapporte, et elle est donc englobée dans les recettes et dépenses de la rubrique 1.11 « Exportations et importations ».

<sup>2</sup> Non compris les dépenses de matériel militaire.

navires et d'avions, frais d'entretien et de réparation de navires et d'avions, achat et vente de provisions de bord pour navires et avions, frais et droits de douane, d'entrepôt, de chargement et de déchargement, de manutention, de dédouanement, de port et de frais de remorquage.

En 1984, cette rubrique s'est soldée par un excédent moins important qu'en 1983, principalement à la suite d'une diminution du solde positif des frais de port et de douane et d'une augmentation du déficit des frais de location de navires.

#### ***Rubrique 1.4 « Déplacements à l'étranger »***

Cette rubrique retrace l'évolution des recettes et des dépenses de tourisme. Les chiffres comprennent les règlements et compensations recensés au titre des frais de voyage (à l'exclusion des frais de transport comptabilisés sous la rubrique 1.3), de séjour, de cure, d'études, ainsi que des opérations réglées en billets. Ces dernières opérations sont ajustées de façon à éliminer, dans la mesure du possible, les utilisations de billets liées notamment à des achats et ventes de marchandises, des paiements de salaires de travailleurs frontaliers, des encaissements de revenus de placements et d'investissements et des mouvements de capitaux. La présente rubrique comprend, en outre, en recettes, la partie des dépenses d'assistance technique du Gouvernement belge destinée à la formation intellectuelle (bourses d'études) ou professionnelle (stages) en U.E.B.L. de ressortissants de pays en développement; on considère, en effet, que ces fonds ont été dépensés en U.E.B.L., au cours de leur séjour, par les étudiants et stagiaires bénéficiaires de cette forme d'assistance technique. On retrouve la contrepartie de cette adaptation, en dépenses, sous la rubrique 2.2 du tableau VII « Transferts publics ».

En 1984, le déficit traditionnel de la rubrique « Déplacements à l'étranger » s'est réduit pour la troisième année consécutive. La nouvelle amélioration a, toutefois, été nettement moins importante qu'au cours des deux années précédentes, principalement du fait que les dépenses des touristes étrangers en Belgique et au Grand-Duché de Luxembourg n'ont plus accusé une croissance aussi forte qu'en 1982 et 1983. On a certes encore recensé un nombre croissant de nuitées de touristes en provenance de France, de la République Fédérale d'Allemagne et des Etats-Unis, mais celles des touristes anglais et surtout néerlandais n'ont plus augmenté, après avoir progressé considérablement en 1982 et 1983 par suite, vraisemblablement, de l'augmentation du pouvoir d'achat de leur monnaie par rapport au franc belge.

#### ***Rubrique 1.5 « Revenus de placements et d'investissements »***

Sont comptabilisées sous cette rubrique les revenus de placements et d'investissements effectués par des résidents à l'étranger et par des non-résidents en U.E.B.L.

Il convient de souligner que, tant pour les dépenses que pour les recettes, l'enregistrement statistique ne couvre pas la totalité des revenus considérés. Ainsi, pour les dépenses, c'est-à-dire les paiements à des non-résidents, n'est enregistrée

que la partie des revenus non réinvestie dans les entreprises dont ils émanent ; les recettes, quant à elles, ne comprennent que la partie des revenus de placements et d'investissements belges et luxembourgeois à l'étranger, qui est rapatriée en U.E.B.L. sous des formes permettant d'identifier la nature de la transaction. Les bénéfices non distribués des sociétés étrangères en U.E.B.L., ceux des sociétés belges et luxembourgeoises à l'étranger et les intérêts capitalisés par les résidents à l'étranger ne sont donc pas comptabilisés, faute de collecte de ces informations.

En 1984, le solde négatif de cette rubrique a enregistré une nouvelle réduction, après avoir déjà diminué en 1983, et ce pour la première fois depuis 1979. Cette évolution favorable est liée en partie à la diminution constante du déficit des opérations courantes depuis 1982. En 1984, des mouvements divergents ont été relevés au sein de la rubrique. Une progression assez notable des recettes nettes au titre de coupons et de dividendes a été enregistrée, principalement à la suite de nouveaux et importants achats par les entreprises et les particuliers, de titres étrangers à long terme en 1983. Ce mouvement favorable a en partie été compensé par la réduction du solde positif des intérêts bancaires et par une augmentation du déficit des autres revenus, en raison notamment de distributions accrues de bénéfices à l'étranger, par suite d'une meilleure évolution de la rentabilité des entreprises belges.

#### ***Rubrique 1.6 « Transactions des pouvoirs publics non comprises ailleurs »***

Il s'agit d'une rubrique résiduelle destinée à l'enregistrement des transactions des pouvoirs publics en biens, services et revenus non classés ailleurs. C'est ainsi que les transactions portant sur le matériel militaire ou concernant les intérêts de la dette extérieure du secteur public sont enregistrées sous les rubriques appropriées (marchandises, revenus de placements et d'investissements).

Sous cette réserve, la présente rubrique comprend tous les paiements effectués à l'étranger ou à des institutions internationales ou reçus de l'étranger ou d'institutions internationales par les gouvernements belge et luxembourgeois, et les paiements en faveur ou en provenance de gouvernements étrangers ou d'institutions internationales. Il s'agit notamment, en recettes, des dépenses courantes de fonctionnement des institutions internationales établies en U.E.B.L. — comprenant surtout des revenus de travail <sup>(1)</sup> — et, en dépenses, des dépenses militaires autres qu'en matériel.

#### ***Rubrique 1.7 « Autres services » : Tableau VI***

Il s'agit également d'une rubrique résiduelle comprenant tous les paiements pour biens et services et les revenus qui n'ont pas été classés ailleurs. Une ventilation de cette rubrique par principaux groupes de transactions est donnée au tableau VI.

<sup>(1)</sup> Les institutions internationales établies en U.E.B.L. sont des « non-résidents », alors que leurs fonctionnaires résident sur le territoire économique de l'Union.

Tableau VI

Rubrique 1.7 « Autres » des transactions sur services  
(milliards de francs)

	Travailleurs frontaliers			Contrats d'entreprise			Redevances pour films cinématographiques, brevets et droits d'auteur			Courtages, commissions et frais commerciaux divers			Primes et indemnités d'assurances <sup>1</sup>			Services divers <sup>2</sup>			Total		
	Recettes	Dépenses	Solde	Recettes	Dépenses	Solde	Recettes	Dépenses	Solde	Recettes	Dépenses	Solde	Recettes	Dépenses	Solde	Recettes	Dépenses	Solde	Recettes	Dépenses	Solde
1981 .....	18,3	15,0	+ 3,3	12,8	17,9	- 5,1	7,0	15,8	- 8,8	86,2	75,0	+ 11,2	19,6	20,8	- 1,2	48,5	47,4	+ 1,1	192,4	191,9	+ 0,5
1982 .....	20,6	18,4	+ 2,2	13,5	14,8	- 1,3	8,6	19,1	- 10,5	87,9	81,5	+ 6,4	22,8	23,2	- 0,4	54,7	55,6	- 0,9	208,1	212,6	- 4,5
1983 .....	23,2	18,6	+ 4,6	11,3	12,8	- 1,5	10,9	20,6	- 9,7	98,2	95,9	+ 2,3	24,7	24,8	- 0,1	57,8	58,2	- 0,4	226,1	230,9	- 4,8
1984 .....	24,4	19,0	+ 5,4	11,7	11,7	0,0	12,5	23,7	- 11,2	102,3	107,3	- 5,0	28,3	30,3	- 2,0	70,0	71,2	- 1,2	249,2	263,2	- 14,0
1983 1 <sup>er</sup> trimestre .....	5,6	4,5	+ 1,1	3,1	3,7	- 0,6	2,4	5,2	- 2,8	24,0	24,0	0,0	6,1	5,5	+ 0,6	14,0	13,6	+ 0,4	55,2	56,5	- 1,3
2 <sup>e</sup> trimestre .....	5,5	4,6	+ 0,9	2,9	3,0	- 0,1	2,9	4,6	- 1,7	23,9	21,2	+ 2,7	6,0	6,4	- 0,4	14,1	15,5	- 1,4	55,3	55,3	0,0
3 <sup>e</sup> trimestre .....	6,2	4,1	+ 2,1	2,6	3,1	- 0,5	2,8	4,7	- 1,9	24,9	23,3	+ 1,6	6,0	6,2	- 0,2	14,3	14,2	+ 0,1	56,8	55,6	+ 1,2
4 <sup>e</sup> trimestre .....	5,9	5,4	+ 0,5	2,7	3,0	- 0,3	2,8	6,1	- 3,3	25,4	27,4	- 2,0	6,6	6,7	- 0,1	15,4	14,9	+ 0,5	58,8	63,5	- 4,7
1984 1 <sup>er</sup> trimestre .....	5,2	4,4	+ 0,8	2,7	3,3	- 0,6	2,9	5,9	- 3,0	26,4	27,2	- 0,8	6,3	6,4	- 0,1	17,1	17,9	- 0,8	60,6	65,1	- 4,5
2 <sup>e</sup> trimestre .....	6,8	4,8	+ 2,0	3,7	2,9	+ 0,8	2,8	5,3	- 2,5	23,6	25,2	- 1,6	6,8	7,4	- 0,6	16,7	17,6	- 0,9	60,4	63,2	- 2,8
3 <sup>e</sup> trimestre .....	5,7	4,6	+ 1,1	2,4	2,7	- 0,3	3,3	5,9	- 2,6	23,7	24,2	- 0,5	7,1	8,0	- 0,9	17,7	15,7	+ 2,0	59,9	61,1	- 1,2
4 <sup>e</sup> trimestre .....	6,7	5,2	+ 1,5	2,9	2,8	+ 0,1	3,5	6,6	- 3,1	28,6	30,7	- 2,1	8,1	8,5	- 0,4	18,5	20,0	- 1,5	68,3	73,8	- 5,5

<sup>1</sup> A l'exclusion des assurances pour le transport de marchandises (incluses dans la rubrique 1.2), des assurances-vie, des assurances de capitalisation et des assurances-crédit (incluses dans les rubriques 4.2314 et 4.2324).

<sup>2</sup> Notamment services d'assistance technique et de gestion, abonnements et cotisations, paiements effectués par l'intermédiaire de l'Administration des Postes.

Le déficit de l'ensemble de la rubrique 1.7 est passé de 4,8 milliards en 1983 à 14 milliards en 1984. Ce mouvement s'explique dans une large mesure par la détérioration, à concurrence de plus de 7 milliards, de la sous-rubrique « Courtages, commissions et frais commerciaux divers ». Une fois encore, et ce pour la troisième année consécutive, la progression des recettes enregistrées à cette sous-rubrique est restée inférieure à celle des dépenses, ce qui doit probablement être rapproché de la croissance plus lente des importations que des exportations de marchandises de l'U.E.B.L. au cours de la même période. D'autres sous-rubriques ont également contribué à la détérioration de la rubrique 1.7, et notamment l'augmentation des dépenses nettes pour primes et indemnités d'assurances. En revanche, le solde des opérations des travailleurs frontaliers et celui des opérations relatives aux contrats d'entreprise ont enregistré une amélioration.

### **Rubriques 2.1 et 2.2 « Transferts » : Tableau VII**

Sont regroupées sous ce titre les inscriptions formant la contrepartie comptable des prestations gratuites (c'est-à-dire sans contrepartie économique) enregistrées ailleurs dans la balance des paiements : ressources réelles (biens, services) <sup>(1)</sup> et avoirs financiers cédés ou acquis sans obtenir ou donner en échange ni ressources réelles ni avoirs financiers ; c'est le cas, par exemple, des dons en nature ou en espèces.

#### ***Rubrique 2.1 « Transferts privés »***

Cette rubrique comprend les transactions entre agents économiques du secteur privé exclusivement, à savoir, essentiellement, les envois de fonds des travailleurs migrants dans leur pays d'origine, les paiements de salaires, traitements et pensions (non gouvernementales) en provenance ou à destination des pays non limitrophes <sup>(2)</sup>, les rémunérations dont disposent en Belgique les Belges exerçant des activités d'assistance technique dans les pays en voie de développement, ainsi que les dons et secours privés de nature diverse.

#### ***Rubrique 2.2 « Transferts publics »***

Cette rubrique est réservée aux transactions :

— soit entre un des gouvernements de l'U.E.B.L. et le gouvernement d'un pays tiers (ou entre un gouvernement résident et une organisation internationale) ;

— soit entre un gouvernement résident et des non-résidents autres que des gouvernements et des organisations internationales ;

— soit entre des gouvernements non-résidents (ou des organisations internationales) et des résidents privés.

<sup>(1)</sup> Y compris les services des facteurs de production (revenus de facteurs).

<sup>(2)</sup> Les paiements de salaires, traitements et pensions (non gouvernementales) par ou à des pays limitrophes sont classés à la rubrique 1.7 (deux premières colonnes) du tableau VI.

Ainsi, sous cette rubrique sont recensés notamment les ressources mises par l'Etat belge à la disposition des différentes institutions européennes et internationales, l'assistance technique aux pays en voie de développement et les versements du Fonds Européen d'Orientation et de Garantie Agricole aux agriculteurs résidents.

Sont également recensés sous cette rubrique, les impôts (y compris les droits de succession) et amendes dus à l'Etat belge ou l'Etat luxembourgeois, ou aux Etats étrangers, ainsi que les dons reçus ou accordés par l'Etat belge ou l'Etat luxembourgeois.

Le déficit de cette rubrique, qui était de 50,2 milliards en 1983, a régressé de plus de 9 milliards en 1984. Cette amélioration est due essentiellement à l'évolution des opérations de l'U.E.B.L. avec la C.E.E. D'une part, il y eut une nette augmentation des recettes en provenance du Fonds Social Européen,

Tableau VII

Rubriques 2.1 et 2.2 « Transferts »

(milliards de francs)

	2.1 Transferts privés			2.2 Transferts publics			Total		
	Recettes	Dépenses	Solde	Recettes	Dépenses	Solde	Recettes	Dépenses	Solde
1981 .....	24,0	39,3	-15,3	25,7	58,7	-33,0	49,7	98,0	-48,3
1982 .....	27,0	38,0	-11,0	27,0	72,3	-45,3	54,0	110,3	-56,3
1983 .....	29,3	38,5	-9,2	31,0	81,2	-50,2	60,3	119,7	-59,4
1984 .....	31,4	41,4	-10,0	40,6	81,5	-40,9	72,0	122,9	-50,9
1983 1 <sup>er</sup> trimestre .	7,2	9,7	-2,5	9,7	22,4	-12,7	16,9	32,1	-15,2
2 <sup>e</sup> trimestre .	7,1	9,4	-2,3	5,9	22,6	-16,7	13,0	32,0	-19,0
3 <sup>e</sup> trimestre .	7,1	9,8	-2,7	8,8	14,1	-5,3	15,9	23,9	-8,0
4 <sup>e</sup> trimestre .	7,9	9,6	-1,7	6,6	22,1	-15,5	14,5	31,7	-17,2
1984 1 <sup>er</sup> trimestre .	7,0	9,5	-2,5	9,3	21,2	-11,9	16,3	30,7	-14,4
2 <sup>e</sup> trimestre .	7,0	10,3	-3,3	10,0	20,5	-10,5	17,0	30,8	-13,8
3 <sup>e</sup> trimestre .	7,7	11,1	-3,4	8,5	16,8	-8,3	16,2	27,9	-11,7
4 <sup>e</sup> trimestre .	9,7	10,5	-0,8	12,8	23,0	-10,2	22,5	33,5	-11,0

et surtout du Fonds Européen d'Orientation et de Garantie Agricole. La hausse des recettes en provenance de celui-ci a été la conséquence surtout d'une augmentation des restitutions sur le sucre en raison d'un accroissement des exportations et de la médiocrité des cotations internationales de cette denrée. D'autre part, les paiements de contributions et de prélèvements à la C.E.E. ont été comprimés par la réduction du montant des prélèvements agricoles à l'importation, qui a résulté surtout de la hausse du cours du dollar, laquelle a rapproché les prix de certains produits importés du niveau européen.



### Rubrique 3 « Mouvements des capitaux des pouvoirs publics » : Tableau VIII

Les pouvoirs publics sont définis comme l'ensemble constitué par le pouvoir central, les pouvoirs subordonnés, les organismes de sécurité sociale (à l'exception des fonds de pension) et ceux ayant pour but le financement des secteurs en difficulté. La rubrique 3.1 donne les opérations de l'Etat au sens strict, c'est-à-dire le Trésor, et la rubrique 3.2, celles des autres pouvoirs publics.

Les opérations enregistrées à la rubrique 3 comprennent essentiellement les prêts à des Etats étrangers, les participations au capital d'organismes financiers internationaux (autres que le Fonds Monétaire International) et les emprunts de l'Etat.

On notera ici que le mouvement des engagements de l'Etat envers l'étranger ne doit pas être confondu avec celui de la dette publique en monnaies étrangères. D'une part, les engagements de l'Etat envers l'étranger comprennent la dette publique en francs que l'on sait être logée à l'étranger. D'autre part, la dette publique en monnaies étrangères ne représente pas, à due concurrence, un engagement de l'Etat envers l'étranger, car une partie de cette dette est logée dans les banques résidentes. Un engagement de l'espèce correspond à une transaction entre résidents (l'Etat, d'un côté, et les banques, de l'autre) et n'est donc pas recensé comme tel dans la balance des paiements. Toutefois, pour financer leur portefeuille de titres de la dette publique en monnaies étrangères, les banques résidentes contractent normalement des engagements en devises envers leurs correspondants étrangers.

Dans la balance des paiements, ce recours indirect de l'Etat aux marchés étrangers, du fait qu'il implique un endettement des banques envers l'étranger, se traduit par une diminution de leurs avoirs extérieurs nets, qui trouve, toutes autres choses restant égales, sa contrepartie dans une progression de ceux de la Banque Nationale (l'Etat cède en effet à la Banque les monnaies étrangères qu'il a acquises des banques). En d'autres termes, la souscription par les banques résidentes à une dette en monnaies étrangères de l'Etat ne se traduit, dans la balance des paiements, que par une modification de la répartition des avoirs extérieurs nets entre les banques et la Banque, c'est-à-dire par un déplacement entre deux postes « au-dessous de la ligne ». Un des apports du tableau IX-5 de la partie « Statistiques » du *Bulletin* est précisément de faire apparaître la variation de la dette en monnaies étrangères de l'Etat, avec celle des autres pouvoirs publics, envers les banques résidentes <sup>(1)</sup>.

En 1984, les pouvoirs publics ont accru leurs engagements nets envers l'étranger d'un montant supérieur à celui de 1983, bien que sur l'ensemble de l'année, les opérations courantes et les opérations en capital du secteur privé se soient soldées par un déficit moins élevé que l'année précédente (cf. tableau III, rubrique C). Les deux tiers de ces nouveaux engagements ont toutefois été

<sup>(1)</sup> Cf. tableau II du présent article.

Tableau VIII

Rubrique 3 « Mouvement des capitaux des pouvoirs publics »<sup>1</sup>

(milliards de francs)

	1981	1982	1983	1984	1983				1984			
					1 <sup>er</sup> trimestre	2 <sup>e</sup> trimestre	3 <sup>e</sup> trimestre	4 <sup>e</sup> trimestre	1 <sup>er</sup> trimestre	2 <sup>e</sup> trimestre	3 <sup>e</sup> trimestre	4 <sup>e</sup> trimestre
<b>3.1 Etat :</b>												
Engagements envers l'étranger :												
A plus d'un an :												
Tirages sur emprunts <sup>2</sup> .....	+ 48,5	+ 93,0	+ 32,2	+ 117,6	+ 10,0	+ 12,0	+ 5,7	+ 4,5	+ 31,0	+ 31,1	+ 14,3	+ 41,2
Remboursements .....	- 4,7	- 16,8	- 6,9	- 43,8	- 0,7	- 1,1	- 0,8	- 4,3	- 1,8	- 1,7	- 0,6	- 39,7
A court terme .....	+ 62,3	+ 48,4	+ 11,3	+ 14,3	+ 43,1	- 10,2	- 23,8	+ 2,2	+ 27,5	+ 4,4	- 1,6	- 16,0
Avoirs sur l'étranger :												
Prêts à long terme à des Etats étrangers .....	- 2,3	- 2,4	- 3,2	- 2,9	- 1,0	- 1,3	- 0,6	- 0,3	- 0,8	- 1,4	- 0,1	- 0,6
Participations .....	- 2,1	- 3,3	- 4,0	- 3,8	0,0	- 1,0	- 0,9	- 2,1	- 0,2	- 0,3	- 2,7	- 0,6
<b>3.2 Autres pouvoirs publics :</b>												
Engagements envers l'étranger :												
A plus d'un an :												
Tirages sur emprunts .....	+ 6,4	+ 17,6	+ 0,4	+ 1,9	+ 0,1	+ 0,2	+ 0,1	0,0	+ 0,2	0,0	+ 1,3	+ 0,4
Remboursements .....	0,0	- 7,1	- 0,4	- 0,2	- 0,4	0,0	0,0	0,0	0,0	0,0	- 0,1	- 0,1
A court terme .....	- 0,8	- 0,2	- 0,5	0,0	0,0	0,0	- 0,5	0,0	0,0	0,0	0,0	0,0
<b>Total (3.1 + 3.2) .....</b>	<b>+ 107,3</b>	<b>+ 129,2</b>	<b>+ 28,9</b>	<b>+ 83,1</b>	<b>+ 51,1</b>	<b>- 1,4</b>	<b>- 20,8</b>	<b>0,0</b>	<b>+ 55,9</b>	<b>+ 32,1</b>	<b>+ 10,5</b>	<b>- 15,4</b>

<sup>1</sup> Signe (+) : constitution d'engagements ou liquidation d'avoirs ; signe (-) : constitution d'avoirs ou liquidation d'engagements.<sup>2</sup> Y compris les acquisitions par l'étranger d'obligations émises par les Etats belge et luxembourgeois.

contractés au premier trimestre, lorsqu'un important déficit de la balance globale des opérations courantes et des opérations en capital du secteur privé a été enregistré. Dans les mois qui ont suivi, la dette à plus d'un an s'est encore accrue, mais en revanche, une partie de la dette à court terme a, par solde, été remboursée.

**Rubriques 4.1, 6.1, 6.211, 6.221 et 6.231 « Crédits commerciaux » :**  
**Tableau IX**

Sont enregistrées sous ces rubriques les variations nettes de créances et dettes commerciales vis-à-vis de l'étranger qui résultent des délais séparant les transactions des paiements.

Les variations des créances commerciales sur l'étranger qui ont fait l'objet de traites mobilisées auprès des banques résidentes <sup>(1)</sup> sont enregistrées à la rubrique 6 « Financement du total », « au-dessous de la ligne » <sup>(2)</sup>. Les variations des autres créances commerciales et celles des dettes commerciales sont inscrites à la rubrique 4.1 « Crédits commerciaux (non mobilisés auprès des banques belges et luxembourgeoises) », « au-dessus de la ligne » <sup>(3)</sup>. Il n'est pas possible d'y distinguer les opérations des entreprises publiques de celles du secteur privé <sup>(4)</sup>.

Le mouvement des traites représentatives de créances sur l'étranger qui ont été mobilisées auprès des banques résidentes est enregistré aux sous-rubriques 6.211, 6.221, 6.231 ou 6.1 selon que ces traites sont restées dans le portefeuille des banques ou ont été refinancées respectivement auprès de l'Institut de Réescompte et de Garantie, auprès de la Banque ou auprès du secteur non monétaire résident <sup>(5)</sup>.

L'ensemble des créances commerciales nettes sur l'étranger n'a augmenté que de 2 milliards en 1984, après avoir progressé de 28,9 milliards en 1983. Ce mouvement de faible ampleur, en 1984, recouvre toutefois des évolutions assez divergentes. Au premier semestre, l'ensemble des créances commerciales nettes a, en effet, fortement augmenté : au cours des premiers mois de l'année, les anticipations qui se manifestaient alors au sujet d'un réalignement au sein du

<sup>(1)</sup> Il s'agit des traites représentatives de ventes de biens et services à l'étranger, même si le bénéficiaire juridique en est un exportateur résident.

<sup>(2)</sup> Où un signe + indique une constitution et un signe -, une liquidation de créance sur l'étranger.

<sup>(3)</sup> Où un signe - indique une constitution de créance ou une liquidation de dette et un signe +, une constitution de dette ou une liquidation de créance.

<sup>(4)</sup> Dans le tableau III du présent article, on a assimilé l'ensemble du mouvement des crédits commerciaux non mobilisés auprès des banques résidentes à des opérations du secteur privé.

<sup>(5)</sup> Dans la logique d'une « balance des opérations non monétaires », le mouvement des traites représentatives de créances sur l'étranger refinancées auprès du secteur non monétaire résident devrait être comptabilisé « au-dessus de la ligne ». On l'a cependant inscrit à la rubrique 6.1 « au-dessous de la ligne », car des déplacements importants se produisent à court terme entre cette catégorie de traites et celle des traites qui demeurent dans le portefeuille des banques.

Tableau IX

## Mouvement des crédits commerciaux

(soldes en milliards de francs)

	1981	1982	1983	1984	1983				1984			
					1 <sup>er</sup> trimestre	2 <sup>e</sup> trimestre	3 <sup>e</sup> trimestre	4 <sup>e</sup> trimestre	1 <sup>er</sup> trimestre	2 <sup>e</sup> trimestre	3 <sup>e</sup> trimestre	4 <sup>e</sup> trimestre
1. Augmentation (-) ou diminution (+) de l'excédent des crédits consentis à des importateurs non résidents et non mobilisés auprès des banques belges et luxembourgeoises, sur les crédits reçus par des importateurs résidents (cf. rubrique 4.1) .....	-47,0	-5,5	-18,0	- 1,9	-21,0	+1,8	+13,3	-12,1	- 3,3	-34,1	+23,7	+11,8
2. Augmentation (-) ou diminution (+) des traites représentatives de ventes de biens et de services à l'étranger qui ont été mobilisées auprès des banques belges et luxembourgeoises :												
2.1 Crédits refinancés auprès du secteur non monétaire résident (cf. rubrique 6.1, avec signe opposé) .....	+ 3,4	-3,5	- 5,0	- 0,9	- 2,1	+0,2	- 0,8	- 2,3	+ 3,4	+ 1,1	- 0,7	- 4,7
2.2 Crédits logés auprès des banques (cf. rubrique 6.211, avec signe opposé) .....	+ 5,3	+5,3	- 3,6	-20,8	- 2,2	-9,7	+ 0,1	+ 8,2	+ 1,3	+ 0,8	-12,4	-10,5
2.3 Crédits logés auprès des organismes monétaires divers (cf. rubrique 6.221, avec signe opposé) .....	+ 1,5	+0,4	- 4,3	+ 2,7	- 0,3	+0,8	- 3,2	- 1,6	+ 4,7	0,0	-10,7	+ 8,7
2.4 Crédits logés auprès de la B.N.B. (cf. rubrique 6.231, avec signe opposé) .....	-24,2	-0,4	+ 2,0	+18,9	0,0	+6,1	+ 5,0	- 9,1	-12,6	+ 6,0	+24,6	+ 0,9
Total 2 .....	-14,0	+1,8	-10,9	- 0,1	- 4,6	-2,6	+ 1,1	- 4,8	- 3,2	+ 7,9	+ 0,8	- 5,6
3. Total général (= 1 + 2) .....	-61,0	-3,7	-28,9	- 2,0	-25,6	-0,8	+14,4	-16,9	- 6,5	-26,2	+24,5	+ 6,2

Système Monétaire Européen au détriment du franc belge ont indubitablement favorisé l'apparition de « termaillage » dans les paiements d'importations et d'exportations ; au deuxième trimestre, lorsque le calme est revenu sur le marché des changes, ce sont surtout d'autres facteurs qui ont exercé leur influence : ainsi, la diminution des dettes commerciales des importateurs résidents envers l'étranger, qui explique dans une large mesure l'augmentation des créances commerciales nettes au deuxième trimestre de 1984, doit-elle être attribuée probablement à la hausse rapide du taux d'intérêt de l'euro-dollar au cours de cette période ; mais des facteurs accidentels ne peuvent pas être totalement exclus non plus. Le reflux de capitaux qui a été enregistré durant tout le second semestre a compensé quasi complètement les sorties de capitaux du premier semestre. D'importants mouvements ont également été relevés dans le montant des créances commerciales mobilisées auprès des banques belges et luxembourgeoises, ainsi que dans la contribution des diverses catégories d'intermédiaires à leur financement. Ces mouvements s'expliquent essentiellement par l'évolution des taux d'intérêt y afférents.

**Rubriques 4.21 et 4.22 « Mouvement des capitaux des organismes publics d'exploitation et des intermédiaires financiers du secteur public » <sup>(1)</sup> :**

**Tableau X**

La rubrique 4.21 « Organismes publics d'exploitation » couvre les organismes non financiers exerçant une activité d'entrepreneur, mais qui sont placés sous la tutelle ou l'autorité de l'Etat ou des pouvoirs subordonnés (par exemple, la Société Nationale des Chemins de fer Belges, la Sabena, la Régie des Télégraphes et des Téléphones).

La rubrique 4.22 « Intermédiaires financiers du secteur public » vise, quant à elle :

— les organismes publics de crédit non monétaires, c'est-à-dire les intermédiaires financiers de statut public exerçant des fonctions non monétaires dont l'objet est essentiellement d'accorder des crédits spécifiques (par exemple, la Société Nationale de Crédit à l'Industrie) ;

— les placeurs institutionnels du secteur public, c'est-à-dire les intermédiaires financiers de statut public, dont la mission principale est de recueillir et de gérer des fonds de façon à leur allouer une rémunération (par exemple, la Caisse Générale d'Epargne et de Retraite) ;

— le Fonds des Rentes, organisme chargé de la régularisation du marché des titres du secteur public et de celui de l'argent au jour le jour.

Les opérations recensées aux rubriques 4.21 et 4.22 concernent essentiellement, en recettes, le produit d'emprunts contractés par ces organismes à l'étranger, et, en dépenses, les remboursements de ces emprunts.

<sup>(1)</sup> Non compris les crédits commerciaux.

Tableau X

Rubriques 4.21 et 4.22 « Mouvement des capitaux des organismes publics d'exploitation et des intermédiaires financiers du secteur public »<sup>1</sup>

(milliards de francs)

	1981	1982	1983	1984	1983				1984			
					1 <sup>er</sup> trimestre	2 <sup>e</sup> trimestre	3 <sup>e</sup> trimestre	4 <sup>e</sup> trimestre	1 <sup>er</sup> trimestre	2 <sup>e</sup> trimestre	3 <sup>e</sup> trimestre	4 <sup>e</sup> trimestre
<b>4.21 Organismes publics d'exploitation :</b>												
Engagements envers l'étranger :												
A plus d'un an :												
Tirages sur emprunts <sup>2</sup> .....	+ 20,7	+ 19,5	+ 6,2	+ 11,9	+ 0,8	+ 1,0	+ 3,2	+ 1,2	+ 0,8	+ 0,7	+ 3,8	+ 6,6
Remboursements .....	- 2,2	- 5,6	- 3,8	- 4,9	- 1,5	- 0,5	- 0,9	- 0,9	- 1,1	- 0,6	- 0,8	- 2,4
A court terme .....	0,0	0,0	0,0	0,0	0,0	0,0	0,0	0,0	0,0	0,0	0,0	0,0
<b>4.22 Intermédiaires financiers du secteur public :</b>												
Engagements envers l'étranger :												
A plus d'un an :												
Tirages sur emprunts <sup>2</sup> .....	+ 33,8	+ 8,2	+ 1,4	+ 3,3	+ 0,3	+ 0,4	+ 0,2	+ 0,5	+ 0,2	+ 0,5	+ 1,1	+ 1,5
Remboursements .....	- 4,7	- 4,6	- 3,4	- 1,7	- 0,5	- 1,2	- 1,1	- 0,6	- 0,3	- 0,7	- 0,2	- 0,5
A court terme .....	- 2,9	- 7,0	- 2,3	+ 5,0	- 1,6	+ 2,6	- 3,1	- 0,2	+ 1,6	+ 0,6	+ 2,9	- 0,1
Avoirs sur l'étranger :												
A court terme .....	- 13,3	+ 5,2	- 5,0	- 4,7	+ 1,0	- 1,0	- 0,2	- 4,8	+ 0,1	- 2,5	+ 0,9	- 3,2
<b>Total (4.21 + 4.22) .....</b>	<b>+ 31,4</b>	<b>+ 15,7</b>	<b>- 6,9</b>	<b>+ 8,9</b>	<b>- 1,5</b>	<b>+ 1,3</b>	<b>- 1,9</b>	<b>- 4,8</b>	<b>+ 1,3</b>	<b>- 2,0</b>	<b>+ 7,7</b>	<b>+ 1,9</b>

<sup>1</sup> Non compris les crédits commerciaux. Signe + : constitution d'engagements ou liquidation d'avoirs; signe - : constitution d'avoirs ou liquidation d'engagements.<sup>2</sup> Y compris les acquisitions par l'étranger d'obligations émises par ces entreprises publiques.

En 1984, les organismes publics d'exploitation ont emprunté 7 milliards à l'étranger, contre 2,4 milliards seulement en 1983 ; pour leur part, les intermédiaires financiers du secteur public ont contracté des emprunts à l'étranger pour un montant de 1,9 milliard, après avoir réduit l'encours de leur dette de 9,3 milliards en 1983. Cette importation accrue de capitaux de la part de ces deux secteurs doit être interprétée dans le contexte de l'augmentation des entrées de capitaux réalisées par l'ensemble du secteur public (cf. tableau III, rubrique C et tableau VIII).

#### **Rubrique 4.23 « Mouvement des capitaux du secteur privé » <sup>(1)</sup> : Tableau XI**

Les opérations en capital enregistrées sous cette rubrique sont celles des entreprises privées autres que les banques <sup>(2)</sup> et des particuliers résidents avec l'étranger. Elles comprennent, d'une part, les investissements et placements belgo-luxembourgeois à l'étranger — constitutions et liquidations d'avoirs extérieurs du secteur privé, comptabilisées à la rubrique 4.231 — et, d'autre part, les investissements et placements étrangers en Union Economique Belgo-Luxembourgeoise — constitutions et liquidations d'engagements extérieurs du secteur privé, comptabilisées à la rubrique 4.232 <sup>(3)</sup>.

On notera que ne sont recensés dans la présente rubrique, faute de données statistiques, ni les flux de capitaux au titre d'opérations d'investissement direct imputées, correspondant aux bénéfices non distribués des sociétés, ni la constitution de dépôts à l'étranger au moyen de la capitalisation d'intérêts (voir rubrique 1.5 « Revenus de placements et d'investissements »).

#### ***Rubrique 4.2311 « Investissements et placements belgo-luxembourgeois à l'étranger : Valeurs mobilières » et rubrique 4.2321 « Investissements et placements étrangers en U.E.B.L. : Valeurs mobilières »***

Ces rubriques regroupent les investissements de portefeuille. Cette catégorie de placements comprend tous les achats et souscriptions, ventes et remboursements de titres (actions et obligations) étrangers (rubrique 4.2311) ou belges et luxembourgeois (rubrique 4.2321), mentionnés comme tels par le résident qui est partie à la transaction. Si des opérations en valeurs mobilières sont déclarées être une acquisition ou une cession de participations, elles sont incluses dans les rubriques 4.2312 et 4.2322 « Investissements directs ».

A noter que les chiffres des transactions en valeurs mobilières sont des chiffres nets. En effet, les recettes et les dépenses brutes sont considérablement influencées par les arbitrages de titres (opérations simultanées d'achats et de

<sup>(1)</sup> Non compris les opérations des organismes principalement monétaires et les opérations sur crédits commerciaux.

<sup>(2)</sup> Les banques y sont toutefois assimilées en ce qui concerne les investissements directs et les achats et ventes d'immeubles.

<sup>(3)</sup> Les immeubles et les entreprises situés dans une autre économie que celle où réside leur propriétaire sont assimilés à des avoirs financiers dans la balance des paiements.

ventes de titres différents) que l'on ne peut assimiler ni à des placements nouveaux ni à des rapatriements de capitaux. Il s'ensuit que, sauf peut-être si l'on voulait apprécier le chiffre d'affaires en valeurs mobilières, seuls les soldes doivent retenir l'attention.

***Rubrique 4.2312 « Investissements et placements belgo-luxembourgeois à l'étranger : Investissements directs » et rubrique 4.2322 « Investissements et placements étrangers en U.E.B.L. : Investissements directs »***

Ces rubriques comprennent les transferts de fonds auxquels ont donné lieu les constitutions ou liquidations de sociétés, les acquisitions ou cessions de participations dans des sociétés, ainsi que les octrois de prêts et d'avances ou le remboursement de ceux-ci.

Selon les recommandations du Fonds Monétaire International, tous les investissements destinés à créer ou à accroître une forme d'intérêt durable dans une entreprise doivent être considérés comme des investissements directs. L'investissement direct est donc caractérisé par le fait que l'investisseur jouit d'un certain contrôle sur la gestion de l'entreprise dans laquelle est effectué l'investissement.

Les constitutions ou liquidations de sociétés, ainsi que les acquisitions ou cessions de participations, entrent indubitablement dans cette catégorie. En ce qui concerne les prêts, le F.M.I. considère comme capital d'investissement direct tout capital fourni par l'investisseur direct, de façon immédiate ou par l'intermédiaire d'autres entreprises qui lui sont affiliées <sup>(1)</sup>. Avant 1979, il n'était pas possible d'établir la distinction entre ce type de prêts et ceux qui ne concernent pas des firmes liées entre elles par un même investisseur direct. Depuis lors, on a pu isoler les prêts de type financier, c'est-à-dire ceux accordés par un organisme financier et non par une entreprise associée (maison mère, filiale ou succursale, etc) : ces prêts financiers ont été enregistrés aux rubriques 4.2314 et 4.2324 « Autres » au lieu des rubriques 4.2312 et 4.2322 « Investissements directs ».

Notons que les flux d'investissements directs recensés dans la balance des paiements ne constituent qu'un mode de financement — qui peut se substituer à d'autres — des activités des entreprises situées sur le territoire d'une économie autre que celle du détenteur du pouvoir de décision.

***Rubrique 4.2313 « Investissements et placements belgo-luxembourgeois à l'étranger : Immeubles » et rubrique 4.2323 « Investissements et placements étrangers en U.E.B.L. : Immeubles »***

Sont comptabilisés sous ces rubriques tous les achats et ventes d'immeubles sis à l'étranger (rubrique 4.2313) et en U.E.B.L. (rubrique 4.2323), sans distinction quant au caractère commercial ou non commercial de ces immeubles.

<sup>(1)</sup> Sauf dans le cas de flux intervenant entre institutions monétaires affiliées.



Tableau XI

Rubrique 4.23 « Mouvement des capitaux du secteur privé »<sup>1</sup>

(milliards de francs)

	1981			1982			1983			1984			1 <sup>er</sup> trimestre		
	Re-	Dé-	Solde	Re-	Dé-	Solde	Re-	Dé-	Solde	Re-	Dé-	Solde	Re-	Dé-	Solde
	cettes	pen-		cettes	pen-		cettes	pen-		cettes	pen-		cettes	pen-	
4.231 Investissements et placements belgo-luxembourgeois à l'étranger .....	33,5	139,5	-106,0	31,3	121,3	-90,0	36,0	138,7	-102,7	32,5	168,6	-136,1	16,0	32,7	-16,7
4.2311 Valeurs mobilières (chiffres nets) .....	—	41,2	-41,2	—	57,6	-57,6	—	96,5	-96,5	—	113,2	-113,2	—	25,0	-25,0
Actions .....	( 4,5)	(—)	(+ 4,5)	( 8,6)	(—)	(+ 8,6)	(—)	( 0,4)	(- 0,4)	( 3,7)	(—)	(+ 3,7)	(—)	( 1,3)	(- 1,3)
Obligations .....	(—)	(45,7)	(-45,7)	(—)	(66,2)	(-66,2)	(—)	(96,1)	(-96,1)	(—)	(116,9)	(-116,9)	(—)	(23,7)	(-23,7)
4.2312 Investissements directs	30,2	31,3	- 1,1	27,4	23,9	+ 3,5	19,1	37,4	-18,3	28,8	45,1	- 16,3	8,5	6,7	+ 1,8
Constitutions et extensions ou liquidations de sociétés ..	( 3,8)	( 9,5)	(- 5,7)	( 2,8)	( 9,0)	(- 6,2)	( 3,5)	(12,1)	(- 8,6)	( 1,9)	(10,5)	(- 8,6)	( 0,5)	( 4,2)	(- 3,7)
Acquisitions ou cessions de participations dans des sociétés .....	( 5,0)	(14,8)	(- 9,8)	( 9,3)	(10,2)	(- 0,9)	( 4,9)	(17,9)	(-13,0)	( 6,8)	(14,6)	(- 7,8)	( 1,5)	( 2,5)	(- 1,0)
Prêts (chiffres nets) ..	(14,4)	(—)	(+14,4)	(10,6)	(—)	(+10,6)	( 3,3)	(—)	(+ 3,3)	( 0,1)	(—)	(+ 0,1)	( 6,5)	(—)	(+ 6,5)
4.2313 Immeubles .....	3,3	6,9	-3,6	3,9	4,8	- 0,9	4,4	4,8	- 0,4	3,7	4,5	- 0,8	1,6	1,0	+ 0,6
4.2314 Autres (chiffres nets) dont :	—	60,1	-60,1	—	35,0	-35,0	12,5	—	+12,5	—	5,8	- 5,8	5,9	—	+ 5,9
constitutions ou liquidations de dépôts ..	(—)	(58,4)	(-58,4)	(—)	(34,1)	(-34,1)	(13,8)	(—)	(+13,8)	(—)	( 5,8)	(- 5,8)	( 5,8)	(—)	(+ 5,8)
4.232 Investissements et placements étrangers en U.E.B.L. ....	121,8	13,9	+107,9	86,5	15,1	+71,4	105,5	24,8	+80,7	83,6	42,2	+ 41,4	47,0	5,6	+41,4
4.2321 Valeurs mobilières (chiffres nets) .....	—	2,0	- 2,0	8,8	—	+ 8,8	4,7	—	+ 4,7	—	1,2	- 1,2	2,2	—	+ 2,2
Actions .....	(—)	( 0,8)	(- 0,8)	( 0,3)	(—)	(+ 0,3)	( 0,6)	(—)	(+ 0,6)	(—)	( 2,7)	(- 2,7)	( 0,6)	(—)	(+ 0,6)
Obligations .....	(—)	( 1,2)	(- 1,2)	( 8,5)	(—)	(+ 8,5)	( 4,1)	(—)	(+ 4,1)	( 1,5)	(—)	(+ 1,5)	( 1,6)	(—)	(+ 1,6)
4.2322 Investissements directs	60,1	9,9	+50,2	70,4	6,9	+63,5	88,0	23,0	+65,0	59,6	38,8	+ 20,8	15,3	5,1	+10,2
Constitutions et extensions ou liquidations de sociétés ..	(39,5)	( 1,8)	(+37,7)	(46,1)	( 1,3)	(+44,8)	(66,0)	( 6,5)	(+59,5)	( 45,7)	(17,9)	(+ 27,8)	(13,3)	( 0,6)	(+12,7)
Acquisitions ou cessions de participations dans des sociétés .....	( 7,6)	( 2,4)	(+ 5,2)	(15,4)	( 3,0)	(+12,4)	(20,7)	( 2,9)	(+17,8)	( 8,5)	( 5,8)	(+ 2,7)	( 1,6)	( 0,2)	(+ 1,4)
Prêts (chiffres nets) ..	( 7,3)	(—)	(+ 7,3)	( 6,3)	(—)	(+ 6,3)	(—)	(12,3)	(-12,3)	(—)	( 9,7)	(- 9,7)	(—)	( 3,9)	(- 3,9)
4.2323 Immeubles .....	3,1	2,0	+ 1,1	7,3	1,6	+ 5,7	4,8	1,8	+ 3,0	5,2	2,2	+ 3,0	1,0	0,5	+ 0,5
4.2324 Autres (chiffres nets) dont :	58,6	—	+58,6	—	6,6	- 6,6	8,0	—	+ 8,0	18,8	—	+ 18,8	28,5	—	+28,5
prêts financiers .....	(30,5)	(—)	(+30,5)	(15,0)	(—)	(+15,0)	(—)	( 2,1)	(- 2,1)	( 9,6)	(—)	(+ 9,6)	( 1,7)	(—)	(+ 1,7)
solde des opérations en capital effectuées par les sociétés holdings luxembourgeoises .....	(27,5)	(—)	(+27,5)	(—)	(14,2)	(-14,2)	( 3,5)	(—)	(+ 3,5)	( 16,4)	(—)	(+ 16,4)	(25,5)	(—)	(+25,5)
<b>Total (4.231 + 4.232) .....</b>	<b>155,3</b>	<b>153,4</b>	<b>+ 1,9</b>	<b>117,8</b>	<b>136,4</b>	<b>-18,6</b>	<b>141,5</b>	<b>163,5</b>	<b>-22,0</b>	<b>116,1</b>	<b>210,8</b>	<b>- 94,7</b>	<b>63,0</b>	<b>38,3</b>	<b>+24,7</b>

<sup>1</sup> Non compris les opérations des organismes principalement monétaires et les opérations sur crédits commerciaux. Les signes (+) signifient une constitution d'engagements ou une liquidation d'avoirs du secteur privé résident (« entrée de capitaux ») et les signes (-), une constitution d'avoirs ou une liquidation d'engagements (« sortie de capitaux »).

1983									1984											
2 <sup>e</sup> trimestre			3 <sup>e</sup> trimestre			4 <sup>e</sup> trimestre			1 <sup>er</sup> trimestre			2 <sup>e</sup> trimestre			3 <sup>e</sup> trimestre			4 <sup>e</sup> trimestre		
Re-cettes	Dé-pen-ses	Solde	Re-cettes	Dé-pen-ses	Solde	Re-cettes	Dé-pen-ses	Solde	Re-cettes	Dé-pen-ses	Solde	Re-cettes	Dé-pen-ses	Solde	Re-cettes	Dé-pen-ses	Solde	Re-cettes	Dé-pen-ses	Solde
7,6	25,2	-17,6	6,1	41,8	-35,7	10,2	42,9	-32,7	11,9	48,0	-36,1	8,7	41,1	-32,4	5,1	41,6	-36,5	13,3	44,4	-31,1
—	15,7	-15,7	—	27,3	-27,3	—	28,5	-28,5	—	35,5	-35,5	—	27,6	-27,6	—	19,6	-19,6	—	30,5	-30,5
( 1,2)	(—)	(+ 1,2)	( 0,3)	(—)	(+ 0,3)	(—)	( 0,6)	(- 0,6)	( 0,2)	(—)	(+ 0,2)	( 0,1)	(—)	(+ 0,1)	( 1,4)	(—)	(+ 1,4)	( 2,0)	(—)	(+ 2,0)
(—)	(16,9)	(-16,9)	(—)	(27,6)	(-27,6)	(—)	(27,9)	(-27,9)	(—)	(35,7)	(-35,7)	(—)	(27,7)	(-27,7)	(—)	(21,0)	(-21,0)	(—)	(32,5)	(-32,5)
2,0	8,1	- 6,1	1,0	13,3	-12,3	9,2	10,9	- 1,7	10,8	8,0	+ 2,8	4,8	12,5	- 7,7	4,2	11,9	- 7,7	9,0	12,7	- 3,7
( 1,1)	( 1,0)	(+ 0,1)	( 0,5)	(- 4,9)	(- 4,4)	( 1,4)	( 2,0)	(- 0,6)	( 0,1)	( 2,1)	(- 2,0)	( 0,5)	( 1,8)	(- 1,3)	( 0,7)	( 2,4)	(- 1,7)	( 0,6)	( 4,2)	(- 3,6)
( 0,9)	( 1,9)	(- 1,0)	( 0,5)	( 4,6)	(- 4,1)	( 2,0)	( 8,9)	(- 6,9)	( 3,2)	( 3,3)	(- 0,1)	( 1,7)	( 4,2)	(- 2,5)	( 0,9)	( 3,4)	(- 2,5)	( 3,2)	( 5,9)	(- 2,7)
(—)	( 5,2)	(- 5,2)	(—)	( 3,8)	(- 3,8)	( 5,8)	(—)	(+ 5,8)	( 4,9)	(—)	(+ 4,9)	(—)	( 3,9)	(- 3,9)	(—)	( 3,5)	(- 3,5)	( 2,6)	(—)	(+ 2,6)
0,8	1,4	- 0,6	1,0	1,2	- 0,2	1,0	1,2	- 0,2	1,1	1,2	- 0,1	0,8	1,0	- 0,2	0,9	1,1	- 0,2	0,9	1,2	- 0,3
4,8	—	+ 4,8	4,1	—	+ 4,1	—	2,3	- 2,3	—	3,3	- 3,3	3,1	—	+ 3,1	—	9,0	- 9,0	3,4	—	+ 3,4
( 5,4)	(—)	(+ 5,4)	( 4,7)	(—)	(+ 4,7)	(—)	( 2,1)	(- 2,1)	(—)	( 3,8)	(- 3,8)	( 3,3)	(—)	(+ 3,3)	(—)	( 9,4)	(- 9,4)	( 4,1)	(—)	(+ 4,1)
10,6	20,1	- 9,5	18,9	16,5	+ 2,4	53,8	7,4	+46,4	27,0	12,0	+15,0	22,3	17,0	+ 5,3	13,0	7,1	+ 5,9	27,8	12,6	+15,2
0,8	—	+ 0,8	—	0,4	- 0,4	2,1	—	+ 2,1	—	0,0	0,0	—	2,4	- 2,4	0,2	—	+ 0,2	1,0	—	+ 1,0
( 0,1)	(—)	(+ 0,1)	(—)	( 1,2)	(- 1,2)	( 1,1)	(—)	(+ 1,1)	(—)	( 1,1)	(- 1,1)	(—)	( 2,3)	(- 2,3)	( 0,6)	(—)	(+ 0,6)	( 0,1)	(—)	(+ 0,1)
( 0,7)	(—)	(+ 0,7)	( 0,8)	(—)	(+ 0,8)	( 1,0)	(—)	(+ 1,0)	( 1,1)	(—)	(+ 1,1)	(—)	( 0,1)	(- 0,1)	(—)	( 0,4)	(- 0,4)	( 0,9)	(—)	(+ 0,9)
8,1	- 6,2	+ 1,9	17,7	4,9	+12,8	46,9	6,8	+40,1	10,9	11,5	- 0,6	11,3	14,0	- 2,7	12,0	4,4	+ 7,6	25,4	8,9	+16,5
( 6,1)	( 0,3)	(+ 5,8)	(11,1)	( 2,9)	(+ 8,2)	(35,5)	( 2,7)	(+32,8)	( 9,4)	( 5,7)	(+ 3,7)	( 9,7)	( 6,5)	(+ 3,2)	( 5,3)	( 2,7)	(+ 2,6)	(21,3)	( 3,0)	(+18,3)
( 1,6)	( 0,6)	(+ 1,0)	( 6,2)	( 1,7)	(+ 4,5)	(11,3)	( 0,4)	(+10,9)	( 1,5)	( 0,2)	(+ 1,3)	( 1,6)	( 1,3)	(+ 0,3)	( 2,4)	( 1,7)	(+ 0,7)	( 3,0)	( 2,6)	(+ 0,4)
(—)	( 4,9)	(- 4,9)	( 0,1)	(—)	(+ 0,1)	(—)	( 3,6)	(- 3,6)	(—)	( 5,6)	(- 5,6)	(—)	( 6,2)	(- 6,2)	( 4,3)	(—)	(+ 4,3)	(—)	( 2,2)	(- 2,2)
1,7	0,3	+ 1,4	1,2	0,4	+ 0,8	0,9	0,6	+ 0,3	1,4	0,5	+ 0,9	1,6	0,6	+ 1,0	0,8	0,6	+ 0,2	1,4	0,5	+ 0,9
—	13,6	-13,6	—	10,8	-10,8	3,9	—	+ 3,9	14,7	—	+14,7	9,4	—	+ 9,4	—	2,1	- 2,1	—	3,2	- 3,2
( 1,3)	(—)	(+ 1,3)	(—)	( 3,3)	(- 3,3)	(—)	( 1,8)	(- 1,8)	( 1,9)	(—)	(+ 1,9)	( 4,2)	(—)	(+ 4,2)	( 4,8)	(—)	(+ 4,8)	(—)	( 1,3)	(- 1,3)
(—)	(14,6)	(-14,6)	(—)	(13,4)	(-13,4)	( 6,0)	(—)	(+ 6,0)	(12,9)	(—)	(+12,9)	( 6,2)	(—)	(+ 6,2)	(—)	( 5,2)	(- 5,2)	( 2,5)	(—)	(+ 2,5)
18,2	45,3	-27,1	25,0	58,3	-33,3	64,0	50,3	+13,7	38,9	60,0	-21,1	31,0	58,1	-27,1	18,1	48,7	-30,6	41,1	57,0	-15,9

*Rubrique 4.2314 « Investissements et placements belgo-luxembourgeois à l'étranger : Autres » et rubrique 4.2324 « Investissements et placements étrangers en U.E.B.L. : Autres »*

Les autres mouvements de capitaux du secteur privé recensés sous ces rubriques comprennent essentiellement les opérations suivantes : les constitutions et rapatriements de dépôts (à l'exclusion de dépôts auprès de banques en U.E.B.L.), les souscriptions d'assurances-vie, d'assurances de capitalisation et d'assurances-crédit et les capitaux et valeurs de rachat de telles assurances, les avals, cautions et garanties se rapportant aux opérations en capital et les prêts d'organismes financiers (autres que les banques belges et luxembourgeoises). En outre, la rubrique 4.2324 comprend le solde des opérations de transit de capitaux effectuées par le canal des sociétés holdings établies au Grand-Duché de Luxembourg, ainsi que les opérations en capital des intermédiaires financiers privés non monétaires considérés comme banques agréées par l'Institut Belgo-Luxembourgeois du Change.

En 1984, les mouvements de capitaux du secteur privé, à l'exclusion des mouvements de capitaux du secteur bancaire et des crédits commerciaux, se sont soldés par un déficit nettement plus élevé qu'en 1983. Un double mouvement est à l'origine de cette évolution : une nette augmentation des exportations de capitaux au titre des investissements et placements de l'U.E.B.L. à l'étranger, d'une part, et une diminution sensible des importations de capitaux au titre des investissements et placements par des étrangers en U.E.B.L., d'autre part.

L'augmentation des exportations de capitaux par des résidents de l'U.E.B.L. a découlé pour moitié d'une nouvelle progression des achats de valeurs mobilières étrangères, laquelle est vraisemblablement liée aux mêmes motifs que ceux qui ont été à la base de la croissance quasi structurelle de ces dépenses depuis 1979, parmi lesquels figurent le rendement supérieur pouvant être obtenu sur les obligations libellées dans certaines monnaies étrangères, entre autres en Ecus et en dollars, par rapport à celui d'obligations d'Etat en francs belges (compte tenu du précompte mobilier prélevé sur ce dernier), l'existence d'une certaine méfiance à l'égard du franc belge et la recherche par les placeurs belges et luxembourgeois, d'une diversification de leur portefeuille, rendue possible par les progrès dans l'internationalisation du système financier. Les exportations de capitaux à court terme ont également contribué à l'augmentation du déficit enregistré à la rubrique 4.231. Les résidents de l'U.E.B.L. ont, en effet, constitué pour 5,8 milliards de dépôts nouveaux auprès d'intermédiaires financiers étrangers — en particulier aux premier et troisième trimestres —, tandis qu'en 1983, attirés notamment par le rendement plus favorable de placements à long terme, ils avaient, par solde, diminué leurs dépôts à l'étranger.

Le recul des importations nettes de capitaux au titre d'investissements et de placements d'étrangers en U.E.B.L. a été causé essentiellement par une réduction importante des investissements directs en U.E.B.L. Cette évolution peut être rapprochée, entre autres, de deux facteurs. D'une part, les investissements directs d'étrangers en U.E.B.L. s'étaient situés à un niveau assez élevé en 1982 et 1983

grâce au stimulant des avantages fiscaux accordés par l'A.R. n° 15 du 9 mars 1982. Ces avantages étant venus à expiration à la fin de 1983, ce stimulant a donc disparu en 1984. D'autre part, la situation financière des entreprises de l'U.E.B.L. s'est sensiblement améliorée en 1984, de sorte que ces dernières ont sans doute eu moins besoin de capitaux étrangers.

#### **Rubrique 5 « Erreurs et omissions »**

Il s'agit d'une rubrique d'ajustement qui assure l'équilibre comptable entre, d'une part, le total des transactions recensées « au-dessus de la ligne » (opérations courantes et mouvement des capitaux des secteurs non monétaires) et, d'autre part, les postes de financement de ce total (opérations des organismes monétaires belges et luxembourgeois). Cette rubrique recouvre, à côté des écarts comptables et des erreurs et omissions proprement dites, diverses opérations qui, faute de pouvoir être identifiées d'une manière suffisamment précise, n'ont pu être ventilées entre les rubriques appropriées de la balance des paiements.

#### **Rubrique 6 « Financement du total »**

Rappelons que sous cette rubrique, les opérations en capital sont enregistrées avec des signes opposés à ceux qu'il est convenu d'affecter aux opérations en capital inscrites « au-dessus de la ligne ».

Bien que les rubriques 6.211, 6.221 et 6.231 « Crédits commerciaux » aient déjà fait l'objet d'un commentaire ci-avant (de même que la rubrique 6.1), les tableaux XII et XIII reprennent une décomposition de l'ensemble de la rubrique 6.2.

#### ***Rubriques 6.21 « Mouvement des avoirs extérieurs nets des banques belges et luxembourgeoises » et 6.22 « Mouvement des avoirs extérieurs nets des organismes monétaires divers » : Tableau XII***

Les opérations en capital avec l'étranger recensées sous ces rubriques ont été décomposées au tableau XII en variations d'avoirs et variations d'engagements extérieurs.

Les variations d'avoirs et d'engagements en monnaies étrangères prises en considération sont celles qui résultent d'opérations converties en francs aux cours de change sur le marché réglementé prévalant au moment de ces opérations <sup>(1)</sup>, et non celles qui proviennent des changements dans l'évaluation des encours existants.

<sup>(1)</sup> En fait, on utilise les cours de change moyens de chaque mois. Cette remarque est également valable pour d'autres mouvements de capitaux.

Tableau XII

Rubriques 6.21 et 6.22 « Mouvement des avoirs extérieurs nets des banques belges et luxembourgeoises et des organismes monétaires divers »<sup>1</sup>  
(milliards de francs)

	1981	1982	1983	1984	1983				1984				
					1 <sup>er</sup> trimestre	2 <sup>e</sup> trimestre	3 <sup>e</sup> trimestre	4 <sup>e</sup> trimestre	1 <sup>er</sup> trimestre	2 <sup>e</sup> trimestre	3 <sup>e</sup> trimestre	4 <sup>e</sup> trimestre	
<b>6.21 Banques belges et luxembourgeoises :</b>													
<b>A. Créances extérieures :</b>													
1. Crédits commerciaux (cf. rubrique 6.211) :													
1.1 En monnaies étrangères ....	- 7,3	- 6,2	+ 1,9	+ 3,7	+ 0,5	+ 4,5	+ 1,0	- 4,1	+ 0,2	- 2,0	+ 1,7	+ 3,8	
1.2 En francs belges et luxembourgeois .....	+ 2,0	+ 0,9	+ 1,7	+ 17,1	+ 1,7	+ 5,2	- 1,1	- 4,1	- 1,4	+ 1,1	+ 10,7	+ 6,7	
2. Obligations :													
2.1 En monnaies étrangères ....	+ 16,2	+ 48,1	+ 95,9	+ 126,7	+ 9,1	+ 8,7	+ 42,3	+ 35,8	+ 18,7	+ 24,3	+ 18,8	+ 64,9	
2.2 En francs belges et luxembourgeois .....	+ 0,2	- 1,0	+ 10,4	+ 3,8	+ 2,8	- 0,9	+ 3,3	+ 5,2	+ 1,8	+ 0,3	+ 2,7	- 1,0	
3. Autres :													
3.1 En monnaies étrangères ....	+ 436,8	+ 275,7	+ 166,7	+ 1.678,3	- 20,4	- 1,2	+ 118,9	+ 69,4	+ 560,1	+ 626,8	+ 298,0	+ 193,4	
3.2 En francs belges et luxembourgeois .....	+ 10,7	+ 28,2	+ 51,8	+ 40,7	+ 24,7	+ 7,8	+ 7,2	+ 12,1	+ 25,6	+ 8,1	+ 0,7	+ 6,3	
4. Total .....	+ 458,6	+ 345,7	+ 328,4	+ 1.870,3	+ 18,4	+ 24,1	+ 171,6	+ 114,3	+ 605,0	+ 658,6	+ 332,6	+ 274,1	
<b>B. Engagements extérieurs (-) :</b>													
1. Envers des institutions officielles :													
1.1 En monnaies étrangères ....	+ 10,8	+ 5,7	+ 6,8	- 33,4	- 4,0	+ 15,9	- 12,8	+ 7,7	+ 4,0	- 21,4	- 26,7	+ 10,7	
1.2 En francs belges et luxembourgeois .....	+ 0,8	- 0,4	- 5,8	+ 1,1	- 4,2	+ 2,0	- 4,8	+ 1,2	+ 2,0	+ 0,3	- 0,3	- 0,9	
2. Autres :													
2.1 En monnaies étrangères ....	- 497,8	- 272,3	- 333,3	- 1.826,1	- 28,4	- 75,8	- 131,8	- 97,3	- 561,1	- 665,7	- 319,8	- 279,5	
2.2 En francs belges et luxembourgeois .....	+ 40,2	- 42,9	- 15,6	- 79,1	+ 10,3	- 32,0	- 10,4	+ 16,5	- 22,6	- 29,7	- 18,3	- 8,5	
3. Total .....	- 446,0	- 309,9	- 347,9	- 1.937,5	- 26,3	- 89,9	- 159,8	- 71,9	- 577,7	- 716,5	- 365,1	- 278,2	
<b>C. = A + B Avoirs extérieurs nets ..</b>	+ 12,6	+ 35,8	- 19,5	- 67,2	- 7,9	- 65,8	+ 11,8	+ 42,4	+ 27,3	- 57,9	- 32,5	- 4,1	
<b>6.22 Organismes divers :</b>													
<b>A. Créances extérieures :</b>													
Crédits commerciaux en francs belges (cf. rubrique 6.221) .....	- 1,5	- 0,4	+ 4,3	- 2,7	+ 0,3	- 0,8	+ 3,2	+ 1,6	- 4,7	0,0	+ 10,7	- 8,7	
<b>B. Engagements extérieurs (-) :</b>													
En francs belges envers des institutions internationales non monétaires .....	0,0	- 0,3	+ 0,1	+ 0,2	+ 0,3	0,0	0,0	- 0,2	+ 0,2	0,0	0,0	0,0	
<b>C. = A + B Avoirs extérieurs nets ..</b>	- 1,5	- 0,7	+ 4,4	- 2,5	+ 0,6	- 0,8	+ 3,2	+ 1,4	- 4,5	0,0	+ 10,7	- 8,7	

<sup>1</sup> Signe (+) : augmentation des créances ou diminution des engagements ; signe (-) : augmentation des engagements ou diminution des créances.  
Les mouvements des avoirs et engagements en monnaies étrangères ont été calculés en convertissant en francs, aux cours moyens du mois, les mouvements mensuels de ces avoirs et engagements exprimés en unités de monnaies étrangères.

Les créances extérieures des banques comprennent des traites représentatives de ventes de biens et services (« crédits commerciaux » : voir ci-avant), des titres d'emprunts étrangers à long terme (« obligations ») et d'autres créances parmi lesquelles les avoirs sur des banques, maisons mères, succursales et filiales étrangères ont une importance prépondérante.

Parmi les engagements extérieurs des banques, on distingue ceux envers des autorités monétaires étrangères (gouvernements, banques centrales, offices des changes...). Les engagements vis-à-vis des banques, maisons mères, succursales et filiales étrangères constituent une partie importante des autres engagements extérieurs.

Les créances extérieures des « organismes monétaires divers » sont constituées par les traites en francs représentatives d'exportations financées par l'Institut de Réescampte et de Garantie au moyen de ressources empruntées à des organismes monétaires.

Les engagements extérieurs de ces organismes sont constitués par les avoirs en francs du Fonds Européen de Développement de la Communauté Economique Européenne auprès de l'Office des Chèques Postaux.

***Rubrique 6.23 « Mouvement des avoirs extérieurs nets de la Banque Nationale de Belgique » : Tableau XIII***

Les opérations en capital de la Banque ont été décomposées au tableau XIII en variations d'avoirs et variations d'engagements vis-à-vis de l'étranger.

Les variations des avoirs et des engagements libellés en monnaies étrangères, en droits de tirage spéciaux et en Ecus et celles des avoirs en or <sup>(1)</sup> prises en considération sont celles qui résultent d'opérations converties en francs aux cours de change et aux prix de l'or prévalant au moment de ces opérations, et non celles qui proviendraient de l'incidence des variations des cours de change et du prix de l'or sur la contre-valeur des encours existants. En outre, on a éliminé les variations comptables résultant de l'allocation de droits de tirage spéciaux en 1979, 1980 et 1981, ainsi que celles résultant des opérations de crédit croisé effectuées à la suite de l'instauration du Système Monétaire Européen <sup>(2)</sup>.

<sup>(1)</sup> Les avoirs en or de la Banque sont assimilés à des avoirs financiers extérieurs.

<sup>(2)</sup> Ces opérations sont renouvelées tous les trois mois depuis le 13 mars 1979 : voir « Le Système Monétaire Européen », *Bulletin de la Banque Nationale de Belgique*, LIV<sup>e</sup> année, tome II, n<sup>os</sup> 1-2, juillet-août 1979, pp. 27 à 31. La convention adoptée implique notamment qu'on n'enregistre à la rubrique A.3 du tableau XIII que les utilisations et remboursements d'Ecus par la Banque, non les acquisitions d'Ecus contre or et dollars, couvertes à terme, et les restitutions d'Ecus contre or et dollars qui ont lieu lors du dénouement des contrats à terme.

Tableau XIII

Rubrique 6.23 « Mouvement des avoirs extérieurs nets de la Banque Nationale de Belgique »<sup>1</sup>

(milliards de francs)

	1981	1982	1983	1984	1983				1984			
					1 <sup>er</sup> trimestre	2 <sup>e</sup> trimestre	3 <sup>e</sup> trimestre	4 <sup>e</sup> trimestre	1 <sup>er</sup> trimestre	2 <sup>e</sup> trimestre	3 <sup>e</sup> trimestre	4 <sup>e</sup> trimestre
<b>A. Créances extérieures :</b>												
1. Or .....	0,0	0,0	0,0	0,0	0,0	0,0	0,0	0,0	0,0	0,0	0,0	0,0
2. F.M.I. :												
2.1 Participation .....	- 2,5	- 0,8	+ 10,8	+ 1,7	0,0	0,0	0,0	+ 10,8	- 0,3	+ 0,7	0,0	+ 1,3
2.2 Prêts .....	0,0	0,0	0,0	0,0	0,0	0,0	0,0	0,0	0,0	0,0	0,0	0,0
2.3 Droits de tirage spéciaux ...	+ 1,8	+ 2,2	- 15,6	+ 3,5	- 1,8	- 1,5	0,0	- 12,3	- 0,4	- 0,3	+ 0,6	+ 3,6
2.4 Avances .....	- 1,1	- 2,2	+ 0,2	- 2,1	- 0,4	+ 0,7	0,0	- 0,1	0,0	- 0,1	0,0	- 2,0
3. Ecus .....	- 78,8	+ 48,5	+ 34,2	+ 26,1	+ 19,5	+ 16,1	- 0,1	- 1,3	- 32,7	- 38,0	+ 58,2	+ 38,6
4. Fonds Européen de Coopération Monétaire .....	0,0	0,0	0,0	0,0	0,0	0,0	0,0	0,0	0,0	0,0	0,0	0,0
5. Crédits commerciaux (cf. rubrique 6.231) .....	+ 24,2	+ 0,4	- 2,0	- 18,9	0,0	- 6,1	- 5,0	+ 9,1	+ 12,6	- 6,0	- 24,6	- 0,9
6. Autres :												
6.1 En monnaies étrangères ....	- 10,1	- 73,8	- 19,2	- 11,3	+ 6,4	+ 5,7	- 27,9	- 3,4	+ 28,0	+ 19,6	- 24,3	- 34,6
6.2 En francs .....	+ 0,1	+ 0,1	+ 0,2	+ 0,2	+ 0,1	0,0	- 0,1	+ 0,2	- 0,1	- 0,1	+ 0,5	- 0,1
7. Total .....	- 66,4	- 25,6	+ 8,6	- 0,8	+ 23,8	+ 14,9	- 33,1	+ 3,0	+ 7,1	- 24,2	+ 10,4	+ 5,9
<b>B. Engagements extérieurs (-) :</b>												
1. Envers le F.M.I. ....	0,0	0,0	- 0,1	0,0	0,0	0,0	0,0	- 0,1	0,0	0,0	0,0	0,0
2. Envers le Fonds Européen de Coopération Monétaire .....	- 2,7	- 14,3	- 32,6	+ 48,7	- 64,9	+ 81,6	- 5,3	- 44,0	- 31,3	+ 68,0	+ 12,0	0,0
3. Envers d'autres institutions internationales non monétaires .....	- 1,9	+ 2,4	+ 0,8	+ 0,1	0,0	- 2,2	+ 3,0	0,0	+ 0,1	- 0,1	- 0,8	+ 0,9
4. Envers d'autres institutions officielles .....	- 0,5	+ 0,4	- 0,8	+ 0,7	- 0,3	- 1,1	0,0	+ 0,6	- 0,1	+ 0,4	+ 0,6	- 0,2
5. Autres .....	0,0	0,0	0,0	- 0,4	0,0	0,0	0,0	0,0	0,0	0,0	- 0,2	- 0,2
6. Total .....	- 5,1	- 11,5	- 32,7	+ 49,1	- 65,2	+ 78,3	- 2,3	- 43,5	- 31,3	+ 68,3	+ 11,6	+ 0,5
<b>C. = A + B Avoirs extérieurs nets ..</b>	<b>- 71,5</b>	<b>- 37,1</b>	<b>- 24,1</b>	<b>+ 48,3</b>	<b>- 41,4</b>	<b>+ 93,2</b>	<b>- 35,4</b>	<b>- 40,5</b>	<b>- 24,2</b>	<b>+ 44,1</b>	<b>+ 22,0</b>	<b>+ 6,4</b>

<sup>1</sup> Signe (+) : augmentation des créances ou diminution des engagements ; signe (-) : augmentation des engagements ou diminution des créances. Les mouvements des avoirs et engagements en monnaies étrangères ont été calculés en convertissant en francs aux cours moyens du mois, les mouvements mensuels de ces avoirs et engagements exprimés en unités de monnaies étrangères.

Ci-après, sont passés en revue les postes bilantaires de la Banque, dont les variations résultant de transactions sont comptabilisées dans la balance des paiements.

#### **A.1 « Or »**

Sont comptabilisées sous cette rubrique les variations de l'encaisse en or de la Banque, à l'exclusion de la cession initiale et des rachats et cessions trimestriels d'or — conjointement à des dollars, contre Ecus — au Fonds Européen de Coopération Monétaire.

##### **A.2.1 « Participation au Fonds Monétaire International »**

En vertu de la loi du 9 juin 1969, la Banque est autorisée à comptabiliser dans ses écritures comme avoirs propres les droits que possède l'Etat belge comme membre du Fonds Monétaire International au titre de la partie de sa quote-part dans le Fonds qui excède les avoirs en francs belges de celui-ci, c'est-à-dire au titre de la tranche de réserve. Ce procédé de comptabilisation est conforme aux instructions du Fonds Monétaire International, qui considère toutes les opérations d'un pays avec lui comme du ressort des organismes monétaires.

Bien qu'ils s'accompagnent d'encaissements et de souscriptions à des certificats de trésorerie belges par le Fonds, les prélèvements opérés par cet organisme sur ses avoirs en francs et la reconstitution de ceux-ci apparaissent donc dans la balance des paiements de l'Union Economique Belgo-Luxembourgeoise, non pas comme des mouvements de capitaux de l'Etat, mais comme des variations de créances de la Banque. Celle-ci supporte les remboursements de certificats de trésorerie détenus par le Fonds et reçoit, par ailleurs, le produit des souscriptions à des certificats par celui-ci.

Les variations du compte « Participation » représentent celles de la contreva-leur des droits de tirage dans la tranche de réserve.

##### **A.2.2 « Prêts du Fonds Monétaire International »**

Sous cette rubrique apparaissent les variations des montants nets prêtés par la Banque au Fonds Monétaire International à la décharge de l'Etat belge, en application des Accords Généraux d'Emprunt.

##### **A.2.3 « Droits de tirage spéciaux »**

En vertu de la loi du 9 juin 1969, la Banque est autorisée à comptabiliser dans ses écritures comme avoirs propres les droits de tirage spéciaux que possède l'Etat belge en sa qualité de participant au compte de tirage spécial du Fonds Monétaire International, moyennant la prise en charge par elle des obligations incombant de ce fait à l'Etat belge.



Dans la balance des paiements, c'est donc parmi les opérations de la Banque que les mouvements de ce type d'avoirs sont enregistrés. Toutefois, seules sont prises en considération, les variations des avoirs en D.T.S. qui ne sont pas dues aux allocations reçues du Fonds. Ces allocations ne sont mentionnées que pour mémoire au bas de la balance générale des paiements (tableau I), afin de faire apparaître le renforcement des réserves de change sans qu'il soit nécessaire de prévoir une contrepartie. Celle-ci, en effet, si elle figurait « au-dessus de la ligne » fausserait la signification du solde de la balance et, si elle était inscrite « au-dessous de la ligne », risquerait d'être interprétée comme compensant l'incidence de l'augmentation des D.T.S. sur les avoirs extérieurs nets.

#### ***A.2.4 « Avances au Fonds Monétaire International »***

Aux termes d'un accord conclu avec le Fonds Monétaire International et approuvé par le Gouvernement belge, la Banque s'est engagée à participer au financement du « mécanisme pétrolier » et de la « facilité de financement supplémentaire » mis en œuvre en 1975 et en 1979 respectivement. La participation de la Banque prend la forme d'avances octroyées pour son compte propre au Fonds. En 1980 s'y sont ajoutés le financement du compte de subvention de la « facilité de financement supplémentaire » et la contribution à la politique d'accès élargi aux ressources du Fonds.

#### ***A.3 « Ecus »***

L'échange d'Ecus contre or et dollars entre le Fonds Européen de Coopération Monétaire et la Banque, renouvelé tous les trois mois depuis le 13 mars 1979, n'est pas recensé sous cette rubrique parce que, couvert à terme par une opération en sens inverse, il est considéré comme variation comptable. Par conséquent, seules sont enregistrées sous cette rubrique les utilisations nettes des Ecus ainsi attribués.

#### ***A.4 « Créances sur le Fonds Européen de Coopération Monétaire »***

Ce Fonds, créé par un règlement du Conseil des Communautés Européennes du 3 avril 1973, est entré en activité le 1<sup>er</sup> juin 1973.

Les créances sous rubrique sont liées au mécanisme de financement intra-communautaire et ne comprennent pas les Ecus.

#### ***A.5 « Crédits commerciaux »***

Il s'agit du portefeuille de traites en francs représentatives d'exportations, financées par la Banque <sup>(1)</sup>.

<sup>(1)</sup> Si l'on soustrait ce portefeuille des « avoirs extérieurs nets » de la Banque, on obtient les « réserves de change nettes » reprises sous la rubrique 6.232 des tableaux IX-1 à 4 de la partie « Statistiques » du *Bulletin*. Si l'on y ajoute les opérations de change à terme ainsi que les opérations à terme en francs avec des non-résidents (rubriques 8.42 et 8.52 du tableau IX-5), on obtient les données de la colonne (13) du tableau XIII-5b qui contient également les encours des réserves de change nettes au comptant et à terme de la Banque.

#### ***A.6.1 « Autres créances en monnaies étrangères »***

Les créances sous rubrique comprennent les prêts accordés par la Banque, à la décharge de l'Etat belge, dans le cadre du concours financier à moyen terme de la Communauté Economique Européenne et les avoirs en devises en compte auprès de correspondants de la Banque à l'étranger ou ayant fait l'objet de placements à court terme à l'étranger.

Toutefois, la cession initiale, au 13 mars 1979, d'avoirs en dollars des Etats-Unis — conjointement à de l'or, contre Ecus — au Fonds Européen de Coopération Monétaire et les rachats et cessions trimestriels effectués ensuite dans le cadre du Système Monétaire Européen ne sont pas comptabilisés.

#### ***A.6.2 « Autres créances en francs »***

Sont comptabilisées sous cette rubrique, les avances en francs consenties par la Banque, en vertu d'accords de paiements, à des pays non membres de la Communauté Economique Européenne.

#### ***B.1 « Engagements envers le Fonds Monétaire International »***

Il s'agit de la variation de la partie de la souscription en francs de la Belgique au Fonds Monétaire International qui doit être maintenue par celui-ci en compte à la Banque <sup>(1)</sup>.

#### ***B.2 « Engagements envers le Fonds Européen de Coopération Monétaire »***

Les engagements sous rubrique proviennent du recours par la Banque au mécanisme de financement intercommunautaire (voir rubrique A.4 pour les créances correspondantes).

#### ***B.3 « Engagements envers d'autres institutions internationales non monétaires »***

Sous cette rubrique sont comptabilisées les variations d'engagements de la Banque envers les organismes internationaux autres que le Fonds Monétaire International et le Fonds Européen de Coopération Monétaire.

#### ***B.4 « Engagements envers d'autres institutions officielles »***

Sont recensés ici les engagements de la Banque envers des banques centrales et institutions officielles étrangères ainsi que ceux contractés au titre des accords internationaux <sup>(2)</sup>.

<sup>(1)</sup> Au cours de la période sous revue, cette partie est restée fixée à 0,25 p.c. de la quote-part de la Belgique dans le Fonds.

<sup>(2)</sup> Sont comptabilisées à ce titre les variations des avoirs en francs des institutions des pays avec lesquels il existe des accords de paiement.

### **B.5 « Autres engagements »**

Il s'agit des engagements de la Banque en francs envers des banques privées étrangères essentiellement.

Après trois ans de diminution, les avoirs extérieurs nets de la Banque ont de nouveau augmenté en 1984. Au premier trimestre, des interventions massives sur le marché des changes avaient toutefois amené la Banque à réduire ses avoirs en Ecus et à accroître ses engagements envers le Fonds Européen de Coopération Monétaire, de sorte que ses avoirs extérieurs nets avaient régressé de 24,2 milliards au cours de cette période. Par la suite, la Banque a pu mettre à profit le retour au calme sur le marché des changes pour y racheter des devises. Conjointement aux produits des emprunts en monnaies étrangères contractés par le secteur public, ces achats lui ont permis de rembourser complètement sa dette envers le Fonds précité et de reconstituer ses avoirs en Ecus. Il convient de signaler encore que la régression des crédits commerciaux au cours des neuf derniers mois de l'année a résulté de la réduction, par les intermédiaires financiers, de leur encours d'effets réescomptés, après l'augmentation quelque peu artificielle de celui-ci au dernier trimestre de 1983 et au premier trimestre de 1984, par suite d'arbitrage d'intérêts.

## **B. NOTES METHODOLOGIQUES RELATIVES AU TABLEAU II**

Les principes méthodologiques qui ont été suivis dans l'établissement du tableau II ont fait l'objet d'un commentaire dans la section 1 ci-avant.

La correspondance des tableaux I et II est établie selon ce qui suit :

— la somme des montants inscrits sous les rubriques 1 et 2 du tableau I, c'est-à-dire les opérations courantes, se retrouve à la rubrique 1 du tableau II;

— les montants des rubriques 3, 4.2 et 5 du tableau I se retrouvent respectivement aux rubriques 2.1, 4.1 et 7.1 du tableau II;

— le montant de la rubrique 4.1 « Crédits commerciaux » du tableau I est ventilé dans le tableau II sous les rubriques 3.2 et 3.3;

— la somme des montants inscrits sous les rubriques 6.1, 6.211, 6.221 et 6.231 du tableau I (mouvement des crédits commerciaux mobilisés auprès des banques) se retrouve, avec signe opposé parce que placée « au-dessus de la ligne », à la rubrique 3.1 du tableau II;

— la somme des montants inscrits sous les rubriques 6.2121 et 6.222 du tableau I (mouvement des autres avoirs extérieurs nets en francs des organismes principalement monétaires autres que la Banque) se retrouve, avec signe opposé, à la rubrique 5.1 du tableau II;

— le montant inscrit sous la rubrique 6.2122 du tableau I (mouvement des autres avoirs extérieurs nets en monnaies étrangères des banques), majoré du montant des avoirs nets en monnaies étrangères des banques sur les résidents — qui n'est pas comptabilisé dans le tableau I —, se retrouve, avec signe opposé, à la rubrique 6.1 du tableau II;

— le mouvement des avoirs nets en monnaies étrangères des secteurs non monétaires résidents sur les banques belges et luxembourgeoises — qui n'est pas comptabilisé dans le tableau I — est recensé sous les rubriques 2.2, 4.211, 4.221 et 7.2 du tableau II (augmentation = -) <sup>(1)</sup>;

— le montant inscrit sous la rubrique 6.232 du tableau I (mouvement des réserves de change nettes de la Banque) est ventilé dans le tableau II sous les rubriques 8.1, 8.2, 8.3, 8.41 et 8.51;

— les opérations à terme, qui ne sont pas comptabilisées dans le tableau I, sont recensées sous les rubriques 2.3, 4.212, 4.222, 5.2, 6.2, 8.42 et 8.52 du tableau II. Elles s'équilibrent.

### SECTION 3

## **BALANCE GEOGRAPHIQUE DES PAIEMENTS DE L'UNION ECONOMIQUE BELGO-LUXEMBOURGEOISE : Tableaux XIV et XV**

Les données statistiques actuellement disponibles ne permettent pas d'établir une ventilation géographique de la balance des paiements de l'Union Economique Belgo-Luxembourgeoise sur la base des transactions. Telles qu'elles figurent aux tableaux XIV et XV, les balances des paiements par pays ou zones restent donc élaborées, comme antérieurement, sur une base mixte (ainsi, les règlements sont corrigés pour tenir compte des exportations assorties de crédits commerciaux mobilisés auprès des banques belges mais non pour tenir compte des autres crédits commerciaux). Le total de ces balances a été ajusté de manière à ce qu'il corresponde aux chiffres de la balance générale des paiements du tableau I, établie sur la base des transactions. A cet effet, les opérations assorties de crédits commerciaux non mobilisés auprès des banques belges et les opérations réglées par compensation (qui sont connues globalement mais sans qu'il soit possible de les ventiler par pays) ont été comptabilisées dans la colonne XXV « Opérations non ventilées » des tableaux XIV et XV considérés.

<sup>(1)</sup> De la sorte, la somme des montants figurant sous les rubriques 2.2., 4.211, 4.221, 6.1 et 7.2 du tableau II est égale au montant inscrit, avec signe opposé, sous la rubrique 6.2122 du tableau I.

Le critère utilisé pour ventiler géographiquement la balance des paiements de l'U.E.B.L. a été, en règle générale, le pays de résidence de l'étranger qui a reçu ou ordonné le paiement. Toutefois, les exportations et les importations ont été ventilées selon le pays de destination et celui de provenance et les opérations en billets de banque étrangers et en chèques de voyage étrangers, selon le pays de la banque débitrice finale. Les paiements pour lesquels on ne disposait d'aucune indication valable concernant le pays de résidence des étrangers qui les avait reçus ou ordonnés, ont été groupés dans la colonne XXV « Opérations non ventilées ».

Les mouvements de capitaux ont été ventilés selon la règle générale exposée ci-dessus, c'est-à-dire selon le principe de la partie à la transaction plutôt que selon le principe du créancier ou du débiteur final. Or une telle ventilation perd de plus en plus de sa signification au fur et à mesure de l'internationalisation des marchés financiers, le pays du donneur d'ordre ou du bénéficiaire du paiement n'étant pas nécessairement celui de l'origine ou de la destination finale des fonds mais pouvant être celui d'un intermédiaire.

C'est ainsi, par exemple, que le déficit enregistré vis-à-vis d'un pays au titre des « investissements et placements belgo-luxembourgeois à l'étranger : valeurs mobilières », ne signifie pas nécessairement que ce pays ait bénéficié d'un apport de fonds ni même que des résidents de l'U.E.B.L. aient souscrit à des valeurs de ce pays à due concurrence. Il peut, en effet, avoir été influencé considérablement par le mode de versement des fonds récoltés à l'occasion de l'émission d'emprunts internationaux. Une réserve analogue vaut pour les autres placements et pour les investissements directs en raison, par exemple, des relations financières qui existent entre les différentes filiales d'une maison étrangère ou encore parce que les sociétés à portefeuille ont tendance à s'établir dans certains pays ayant un régime fiscal avantageux. La répartition géographique du mouvement des capitaux qui figure aux tableaux XIV et XV doit donc être interprétée avec beaucoup de circonspection, car elle ne constitue, au mieux, qu'une indication partielle sur l'origine ou la destination des capitaux. Lorsque la discordance entre l'origine ou la destination apparente et l'origine ou la destination réelle des fonds était manifeste, on a préféré ne pas effectuer de répartition géographique et inclure ces capitaux dans la colonne XXV « Opérations non ventilées ».

### **Rubrique 1.13 « Opérations d'arbitrage »**

Le chiffre de cette rubrique n'a pas été ventilé par zones géographiques. En principe, le bénéfice résultant d'une transaction d'arbitrage peut être considéré comme étant réalisé vis-à-vis du pays qui a acheté la marchandise. Mais cette affectation suppose que l'on puisse dégager le bénéfice réalisé sur chaque vente, c'est-à-dire déduire des recettes brutes enregistrées par l'Institut Belgo-Luxembourgeois du Change, le montant des marchandises achetées ainsi que des autres paiements effectués à l'étranger. En l'absence de renseignements de la sorte, on a repris la totalité des recettes nettes sur opérations d'arbitrage à la colonne XXV « Opérations non ventilées ».

### **Rubrique 3.1 « Mouvement des capitaux de l'Etat »**

Il n'est pas possible de ventiler géographiquement la totalité des émissions et remboursements d'effets publics à court terme en monnaies étrangères souscrits à l'origine par des banques situées en U.E.B.L. ; on les répartit, dès lors, par monnaie.

Les prélèvements et remboursements sur emprunts à plus d'un an sont ventilés géographiquement dans la mesure où l'on connaît le pays de résidence du premier souscripteur étranger.









Balance géographique des paiements de l'Union Economique Belgo-Luxembourgeoise en 1984

(milliards de francs)

XIII. Espagne			XIV. Autriche - Finlande - Islande - Norvège - Suède - Suisse			XV. Portugal			XVI. Gibraltar - Malte - Afrique du Sud - Yougoslavie			XVII. Australie - Nouvelle-Zélande			XVIII. Comecon*			XIX. Autres pays à économie centralisée planifiée <sup>7</sup>			XX. O.P.E.P. <sup>8</sup>			XXI. A.C.P. <sup>9</sup>			XXII. Autres pays			XXIII. Institutions européennes			XXIV. Autres institutions internationales			XXV. Opérations non ventilées <sup>10</sup>			Total		
Re-cettes	Dé-pen-ses	Solde	Re-cettes	Dé-pen-ses	Solde	Re-cettes	Dé-pen-ses	Solde	Re-cettes	Dé-pen-ses	Solde	Re-cettes	Dé-pen-ses	Solde	Re-cettes	Dé-pen-ses	Solde	Re-cettes	Dé-pen-ses	Solde	Re-cettes	Dé-pen-ses	Solde	Re-cettes	Dé-pen-ses	Solde	Re-cettes	Dé-pen-ses	Solde	Re-cettes	Dé-pen-ses	Solde	Re-cettes	Dé-pen-ses	Solde	Re-cettes	Dé-pen-ses	Solde	Re-cettes	Dé-pen-ses	Solde
19,6	30,1	-10,5	141,1	168,2	-27,1	9,3	9,3	0,0	18,9	17,5	+1,4	9,9	9,4	+0,5	50,8	91,6	-40,8	10,3	5,1	+5,2	104,2	75,3	+28,9	41,7	44,3	-2,6	157,1	120,6	+36,5	0,5	0,3	+0,2	0,7	0,0	+0,7	417,0	395,1	+21,9	2.747,4	2.821,3	-73,9
0,3	0,1	+0,2	12,2	0,7	+11,5	0,0	0,2	-0,2	0,1	0,1	0,0	0,0	0,0	0,0	0,0	0,6	-0,6	0,0	0,0	0,0	0,4	0,1	+0,3	2,9	0,0	+2,9	0,4	0,4	0,0	0,0	0,0	0,0	0,0	0,0	0,0	19,4	20,6	-1,2	102,9	44,0	+58,9
—	—	—	—	—	—	—	—	—	—	—	—	—	—	—	—	—	—	—	—	—	—	—	—	—	—	—	—	—	—	—	—	—	25,5	—	+25,5	25,5	—	+25,5			
0,6	1,0	-0,4	14,3	10,1	+4,2	0,3	0,1	+0,2	2,5	0,6	+1,9	1,5	0,4	+1,1	2,3	1,9	+0,4	0,5	0,2	+0,3	1,0	1,9	-0,9	5,0	3,0	+2,0	2,8	4,4	-1,6	0,0	0,0	0,0	0,0	0,0	0,0	5,5	9,9	-4,4	154,8	140,3	+14,5
0,1	1,4	-1,3	5,6	4,6	+1,0	0,1	0,2	-0,1	0,4	0,3	+0,1	0,1	0,1	0,0	0,2	0,2	0,0	0,0	0,1	-0,1	1,2	0,5	+0,7	1,5	0,4	+1,1	1,6	1,9	-0,3	0,0	0,2	-0,2	0,7	0,3	+0,4	18,5	14,8	+3,7	78,3	75,3	+3,0
1,7	13,8	-12,1	5,2	11,6	-6,4	0,4	0,8	-0,4	0,5	1,1	-0,6	0,1	0,1	0,0	0,2	0,6	-0,4	0,0	0,0	0,0	1,4	0,8	+0,6	3,1	1,1	+2,0	4,6	8,0	-3,4	0,0	0,0	0,0	0,0	0,0	0,0	0,3	0,7	-0,4	96,1	112,9	-16,8
23,0	9,0	+14,0	84,5	195,9	-111,4	6,7	2,2	+4,5	14,2	3,4	+10,8	9,9	2,0	+7,9	32,4	14,2	+18,2	0,8	13,5	-12,7	28,2	22,4	+5,8	14,3	15,9	-1,6	151,0	98,3	+52,7	14,4	23,9	-9,5	9,1	10,7	-1,6	93,2	43,1	+50,1	1.072,1	1.075,6	-3,5
0,2	0,1	+0,1	0,4	0,2	+0,2	0,2	0,1	+0,1	0,2	0,0	+0,2	0,1	0,1	0,0	0,3	0,2	+0,1	0,1	0,1	0,0	0,7	0,2	+0,5	1,0	0,3	+0,7	1,6	0,8	+0,8	46,7	0,2	+46,5	10,7	0,0	+10,7	0,0	0,0	0,0	68,9	14,3	+54,6
—	—	—	—	—	—	—	—	—	—	—	—	—	—	—	—	—	—	—	—	—	—	—	—	—	—	—	—	—	—	—	—	—	—	—	—	24,4	19,0	+5,4			
2,6	2,3	+0,3	21,5	24,4	-2,9	0,4	1,1	-0,7	1,4	1,3	+0,1	0,7	0,4	+0,3	1,7	1,0	+0,7	0,2	0,1	+0,1	7,0	3,8	+3,2	7,6	3,5	+4,1	8,1	7,7	+0,4	1,9	0,7	+1,2	0,2	0,4	-0,2	32,7	43,8	-11,1	224,8	244,2	-19,4
48,1	57,8	-9,7	284,8	415,7	-130,9	17,4	14,0	+3,4	38,2	24,3	+13,9	22,3	12,5	+9,8	87,9	110,3	-22,4	11,9	19,1	-7,2	144,1	105,0	+39,1	77,1	68,5	+8,6	327,2	242,1	+85,1	63,5	25,3	+38,2	21,4	11,4	+10,0	612,1	528,0	+84,1	4.595,2	4.546,9	+48,3
0,3	1,7	-1,4	2,7	2,3	+0,4	0,1	2,8	-2,7	0,1	0,2	-0,1	0,1	0,2	-0,1	0,0	0,5	-0,5	0,1	0,0	+0,1	1,0	1,4	-0,4	5,3	2,5	+2,8	2,8	6,2	-3,4	0,2	0,1	+0,1	0,0	0,1	-0,1	1,4	1,6	-0,2	31,4	41,4	-10,0
0,0	0,1	-0,1	0,4	0,1	+0,3	0,0	0,0	0,0	0,0	0,0	0,0	0,0	0,0	0,0	0,0	0,0	0,0	0,0	0,0	0,0	0,0	0,1	-0,1	0,3	4,7	-4,4	0,1	3,8	-3,7	34,9	61,1	-26,2	0,0	4,8	-4,8	0,7	1,5	-0,8	40,6	81,5	-40,9
0,3	1,8	-1,5	3,1	2,4	+0,7	0,1	2,8	-2,7	0,1	0,2	-0,1	0,1	0,2	-0,1	0,0	0,5	-0,5	0,1	0,0	+0,1	1,0	1,5	-0,5	5,6	7,2	-1,6	2,9	10,0	-7,1	35,1	61,2	-26,1	0,0	4,9	-4,9	2,1	3,1	-1,0	72,0	122,9	-50,9
48,4	59,6	-11,2	287,9	418,1	-130,2	17,5	16,8	+0,7	38,3	24,5	+13,8	22,4	12,7	+9,7	87,9	110,8	-22,9	12,0	19,1	-7,1	145,1	106,5	+38,6	82,7	75,7	+7,0	330,1	252,1	+78,0	98,6	86,5	+12,1	21,4	16,3	+5,1	614,2	531,1	+83,1	4.667,2	4.669,8	-2,6
0,0	0,0	0,0	15,0	1,5	+13,5	0,0	0,0	0,0	0,0	0,0	0,0	0,0	0,0	0,0	0,0	0,0	0,0	0,0	0,0	0,0	8,3	1,4	+6,9	0,0	0,0	0,0	1,3	0,0	+1,3	0,7	4,1	-3,4	24,5	40,7	-16,2	5,7	2,9	+2,8	257,7	169,6	+88,1
0,0	0,0	0,0	0,0	0,0	0,0	0,0	0,0	0,0	0,0	0,0	0,0	0,0	0,0	0,0	0,0	0,0	0,0	0,0	0,3	-0,3	0,1	0,3	-0,2	0,0	1,1	-1,1	0,0	1,0	-1,0	0,0	0,0	0,0	0,0	3,8	-3,8	0,0	0,0	0,0	0,1	6,8	-6,7
0,0	0,0	0,0	0,0	0,0	0,0	0,0	0,0	0,0	0,0	0,0	0,0	0,0	0,0	0,0	0,0	0,0	0,0	0,0	0,0	0,0	0,0	0,0	0,0	0,0	0,0	0,0	0,1	0,0	+0,1	0,0	0,0	0,0	0,0	0,0	0,0	0,4	0,0	+0,4	1,9	0,2	+1,7
0,0	0,0	0,0	15,0	1,5	+13,5	0,0	0,0	0,0	0,0	0,0	0,0	0,0	0,0	0,0	0,0	0,0	0,0	0,0	0,3	-0,3	8,4	1,7	+6,7	0,0	1,1	-1,1	1,4	1,0	+0,4	0,7	4,1	-3,4	24,5	44,5	-20,0	6,1	2,9	+3,2	259,7	177,6	+83,1
—	—	—	—	—	—	—	—	—	—	—	—	—	—	—	—	—	—	—	—	—	—	—	—	—	—	—	—	—	—	—	—	—	—	—	—	—	1,9	-1,9			
0,0	0,0	0,0	0,4	0,2	+0,2	0,0	0,0	0,0	0,0	0,0	0,0	0,0	0,0	0,0	0,0	0,0	0,0	0,0	0,0	0,0	0,0	0,0	0,0	0,0	0,0	0,0	0,4	0,0	+0,4	0,0	0,0	0,0	3,0	2,7	+0,3	1,5	0,0	+1,5	11,9	4,9	+7,0
0,0	0,0	0,0	0,3	0,1	+0,2	0,0	0,0	0,0	0,0	0,0	0,0	0,0	0,0	0,0	0,0	0,0	0,0	0,0	0,0	0,0	0,0	0,1	-0,1	0,0	0,1	-0,1	0,2	0,0	+0,2	0,0	0,3	-0,3	0,5	0,0	+0,5	1,2	1,1	+0,1	3,7	1,8	+1,9
0,2	—	+0,2	—	20,3	-20,3	0,0	—	0,0	—	2,8	-2,8	—	2,9	-2,9	0,0	—	0,0	—	0,0	0,0	—	0,0	0,0	—	0,3	-0,3	—	2,8	-2,8	—	27,4	-27,4	—	13,0	-13,0	—	0,6	-0,6	—	113,2	-113,2
0,4	0,3	+0,1	0,5	3,3	-2,8	0,0	0,0	0,0	0,5	0,1	+0,4	0,0	0,0	0,0	0,1	0,0	+0,1	0,0	0,0	0,0	0,0	1,7	-1,7	5,3	0,3	+5,0	1,7	2,4	-0,7	0,0	0,0	0,0	0,0	0,0	0,0	0,5	2,8	-2,3	28,8	45,1	-16,3
0,1	0,6	-0,5	0,2	0,4	-0,2	0,0	0,1	-0,1	0,0	0,0	0,0	0,0	0,0	0,0	0,0	0,0	0,0	0,0	0,0	0,0	0,0	0,0	0,0	0,0	0,0	0,0	0,1	0,1	0,0	0,0	0,0	0,0	0,0	0,0	0,0	0,0	0,0	0,0	3,7	4,5	-0,8
—	0,9	-0,9	—	1,4	-1,4	0,0	—	0,0	—	0,4	-0,4	—	0,0	0,0	—	0,0	0,0	—	0,0	0,0	0,0	—	0,0	0,5	—	+0,5	1,4	—	+1,4	0,0	—	0,0	—	0,0	0,0	2,4	—	+2,4	—	5,8	-5,8
0,5	—	+0,5	—	2,3	-2,3	—	0,0	0,0	0,0	—	0,0	—	0,0	0,0	0,0	—	0,0	0,0	—	0,0	0,3	—	+0,3	—	0,2	-0,2	1,2	—	+1,2	0,0	—	0,0	—	0,0	0,0	—	0,2	-0,2	—	1,2	-1,2
0,1	0,0	+0,1	6,9	7,3	-0,4	0,0	0,0	0,0	0,0	0,5	-0,5	0,0	0,0	0,0	0,0	0,2	-0,2	0,0	0,0	0,0	0,3	5,5	-5,2	1,1	0,2	+0,9	5,3	0,1	+5,2	0,0	0,1	-0,1	0,0	0,0	0,0	2,0	2,2	-0,2	59,6	38,8	+20,8
0,0	0,1	-0,1	0,4	0,3	+0,1	0,0	0,0	0,0	0,0	0,0	0,0	0,0	0,0	0,0	0,0	0,0	0,0	0,0	0,0	0,0	0,2	0,0	+0,2	0,0	0,0	0,0	0,3	0,0	+0,3	0,0	0,0	0,0	0,0	0,0	0,0	0,0	0,0	0,0	5,2	2,2	+3,0
—	0,0	0,0	—	0,5	-0,5	0,0	—	0,0	0,0	—	0,0	—	0,0	0,0	0,9	—	+0,9	0,0	—	0,0	—	0,0	0,0	0,1	—	+0,1	0,0	—	0,0	5,8	—	+5,8	—	0,0	0,0	8,3	—	+8,3	18,8	—	+18,8
1,3	1,9	-0,6	8,7	36,1	-27,4	0,0	0,1	-0,1	0,5	3,8	-3,3	0,0	2,9	-2,9	1,0	0,2	+0,8	0,0	0,0	0,0	0,8	7,3	-6,5	7,5	1,4	+6,1	10,6	5,4	+5,2	5,8	27,8	-22,0	3,5	15,7	-12,2	15,9	8,8	+7,1	131,7	219,4	-87,7

STATISTIQUES

LEGISLATION ECONOMIQUE

BIBLIOGRAPHIE RELATIVE AUX PROBLEMES  
ECONOMIQUES ET FINANCIERS  
INTERESSANT LA BELGIQUE

# STATISTIQUES

## TABLE DES MATIERES

	Numéros des tableaux	Numéros des tableaux
<b>I. — Comptes nationaux et enquêtes sur la conjoncture.</b>		
1. Répartition du produit national entre les facteurs de production . . . . .	I - 1	
2. Valeur ajoutée brute, aux prix du marché, par branche d'activité . . . . .	I - 2	
3. Affectation du produit national :		
a) Estimations à prix courants . . . . .	I - 3a	
b) Estimations aux prix de 1980 . . . . .	I - 3b	
4. Enquêtes sur la conjoncture :		
a) Valeur chiffrée des courbes synthétiques . . . . .	I - 4a	
b) Industrie manufacturière :		
— valeur chiffrée de la courbe synthétique et de ses composantes . . . . .	I - 4b.1	
— résultats bruts par secteur . . . . .	I - 4b.2	
— valeur chiffrée des courbes synthétiques régionales et de leurs composantes . . . . .	I - 4b.3	
— résultats bruts par région . . . . .	I - 4b.4	
c) Industrie de la construction :		
— valeur chiffrée de la courbe synthétique et de ses composantes . . . . .	I - 4c.1	
— résultats bruts par secteur . . . . .	I - 4c.2	
d) Commerce :		
— valeur chiffrée de la courbe synthétique et de ses composantes . . . . .	I - 4d	
5. Investissements en biens de capital fixe dans l'industrie manufacturière . . . . .	I - 5	
<b>II. — Population, emploi, chômage</b>		
1. Population, demande et offre d'emplois . . . . .	II - 1	
2. Chômage et emplois vacants . . . . .	II - 2	
<b>III. — Agriculture et pêche.</b>		
1. Agriculture . . . . .	III - 1	
2. Pêche maritime . . . . .	III - 2	
<b>IV. — Industrie.</b>		
1. Production industrielle . . . . .	IV - 1	
2. Production manufacturière - Ventilation par secteur . . . . .	IV - 2	
3. Energie . . . . .	IV - 3	
4. Métallurgie . . . . .	IV - 4	
5. Construction . . . . .	IV - 5	
6. Production industrielle des pays de la C.E.E. . . . .	IV - 6	
<b>V. — Services.</b>		
1. Transports :		
a) Activités de la S.N.C.B. et de la Sabena . . . . .	V - 1a	
b) Navigation maritime . . . . .	V - 1b	
c) Navigation intérieure . . . . .	V - 1c	
2. Tourisme — Nuits passées par les touristes en Belgique . . . . .	V - 2	
3. Commerce intérieur :		
a) Ventés du commerce de détail . . . . .	V - 3a	
b) Ventés à tempérament . . . . .	V - 3b	
4. Chambres de compensation :		
a) Nombre d'opérations . . . . .	V - 4a	
b) Montant des opérations . . . . .	V - 4b	
<b>VI. — Revenus.</b>		
1. Rémunérations des travailleurs . . . . .	VI - 1	
2. Rémunérations moyennes brutes des travailleurs dans l'industrie . . . . .	VI - 2	
<b>VII. — Indices de prix.</b>		
1. Matières premières . . . . .	VII - 1	
2. Prix de gros en Belgique . . . . .	VII - 2	
3. Prix à la consommation en Belgique :		
a) Ventilation en 4 groupes . . . . .	VII - 3a	
b) Ventilation d'après le classement de l'Office Statistique des Communautés européennes . . . . .	VII - 3b	
<b>VIII. — Commerce extérieur de l'U.E.B.L.</b>		
1. Tableau général . . . . .	VIII - 1	
2. Exportations selon la nature des produits . . . . .	VIII - 2	
3. Importations selon l'usage des produits . . . . .	VIII - 3	
4. a) Valeurs unitaires moyennes . . . . .	VIII - 4a	
b) Volume . . . . .	VIII - 4b	
5. Orientation géographique . . . . .	VIII - 5	
<b>IX. — Balance des paiements de l'U.E.B.L.</b>		
1-2-3. Balance sur base des transactions :		
— Chiffres annuels . . . . .	IX - 1	
— Soldes trimestriels . . . . .	IX - 2	
— Recettes et dépenses trimestrielles . . . . .	IX - 3	
4. Balance sur base de caisse . . . . .	IX - 4	
5. Opérations avec l'étranger, opérations en monnaies étrangères des résidents avec les banques belges et luxembourgeoises et opérations de change à terme . . . . .	IX - 5	
6. Monnaies utilisées pour les règlements d'importations et d'exportations . . . . .	IX - 6	
<b>X. — Marché des changes.</b>		
1. Cours officiels arrêtés par les banquiers réunis en Chambre de Compensation à Bruxelles :		
a) Chiffres annuels . . . . .	X - 1a	
b) Chiffres trimestriels et mensuels . . . . .	X - 1b	
2. Droit de tirage spécial . . . . .	X - 2	
3. Marché du dollar U.S. à Bruxelles . . . . .	X - 3	
4. Système Monétaire Européen :		
a) Cours-pivots de l'Ecu, cours-pivots bilatéraux et cours d'intervention obligatoire . . . . .	X - 4a	
b) Cours de change de l'Ecu, prime ou décote des diverses monnaies vis-à-vis du franc belge et indicateurs de divergence . . . . .	X - 4b	
c) Composition et poids relatifs de l'Ecu ; écarts de divergence . . . . .	X - 4c	
5. Cours de change effectifs . . . . .	X - 5	
<b>XI. — Finances publiques.</b>		
1. Recettes et dépenses de trésorerie résultant des opérations budgétaires . . . . .	XI - 1	
2. Résultat de caisse du Trésor et son financement . . . . .	XI - 2	
3. Besoins nets de financement du Trésor et leur couverture . . . . .	XI - 3	
4. Recettes fiscales (par année civile) . . . . .	XI - 4	
5. Détail des recettes fiscales . . . . .	XI - 5	
<b>XII. — Créances et dettes dans l'économie belge.</b>		
1. Encours :		
a) au 31 décembre 1982 . . . . .	XII - 1a	
b) au 31 décembre 1983 . . . . .	XII - 1b	
2. Mouvements en 1983 . . . . .	XII - 2	
3. Encours (totaux sectoriels) :		
a) au 31 décembre 1982 . . . . .	XII - 3a	
b) au 31 décembre 1983 . . . . .	XII - 3b	
4. Mouvements en 1983 (totaux sectoriels) . . . . .	XII - 4	
<b>XIII. — Organismes principalement monétaires.</b>		
1. Bilans intégrés des organismes principalement monétaires . . . . .	XIII - 1	
2. Bilans :		
a) Banque Nationale de Belgique . . . . .	XIII - 2a	
b) Organismes publics monétaires . . . . .	XIII - 2b	
c) Banques de dépôts . . . . .	XIII - 2c	
d) Ensemble des organismes principalement monétaires . . . . .	XIII - 2d	
3. Origines des variations du stock monétaire auprès des organismes principalement monétaires . . . . .	XIII - 3	
4. Stock monétaire :		
a) Auprès des organismes principalement monétaires . . . . .	XIII - 4a	
b) Total . . . . .	XIII - 4b	
5. a) Avoirs extérieurs nets des organismes principalement monétaires . . . . .	XIII - 5a	
b) Réserves de change nettes au comptant et à terme de la Banque Nationale de Belgique . . . . .	XIII - 5b	

6-7. Encours utilisés des crédits d'escompte, d'avances et d'acceptation accordés à leur origine par les banques de dépôts aux entreprises et particuliers et à l'étranger :	
— Destination économique apparente . . . . .	XIII - 6
— Forme et localisation . . . . .	XIII - 7
8. Crédits d'escompte, d'avances et d'acceptation accordés à leur origine par les organismes principalement monétaires aux entreprises et particuliers et à l'étranger et logés à la Banque Nationale de Belgique . . . . .	XIII - 8
9. Encours utilisés des crédits d'escompte, d'avances et d'acceptation accordés à leur origine par les organismes principalement monétaires aux entreprises et particuliers et à l'étranger . . . . .	XIII - 9
10. Bilans de la Banque Nationale de Belgique . . . . .	XIII - 10
Situations hebdomadaires de la Banque Nationale de Belgique . . . . .	XIII - 10
11. Comptes de chèques postaux . . . . .	XIII - 11
12. Situation globale des banques . . . . .	XIII - 12
13. Montants globaux des paiements effectués au moyen des dépôts bancaires à vue en francs belges et des avoirs en comptes de chèques postaux . . . . .	XIII - 13

**XIV. — Intermédiaires financiers autres que principalement monétaires.**

4. Principaux actifs et passifs du Fonds des Rentes . . . . .	XIV - 4
5. Caisse Générale d'Epargne et de Retraite :	
a) Caisse d'épargne - Opérations des ménages . . . . .	XIV - 5a
b) Bilans de la CGER - Entité I . . . . .	XIV - 5b
c) Bilans de la CGER - Entité II . . . . .	XIV - 5c
6. Société Nationale de Crédit à l'Industrie . . . . .	XIV - 6
7. Situation globale des caisses d'épargne privées . . . . .	XIV - 7
8. Crédit Communal de Belgique . . . . .	XIV - 8
9. Compagnies d'assurances sur la vie . . . . .	XIV - 9

**XV. — Actifs financiers.**

1. Actifs financiers détenus par les pouvoirs publics et par les entreprises et particuliers . . . . .	XV - 1
2. Actifs financiers détenus par les entreprises et particuliers . . . . .	XV - 2
3. Actifs financiers détenus par les entreprises et particuliers. — Actifs non monétaires à un an au plus :	
a) Variations . . . . .	XV - 3a
b) Encours auprès des intermédiaires financiers nationaux . . . . .	XV - 3b
4. Actifs financiers détenus par les entreprises et particuliers. Actifs à plus d'un an . . . . .	XV - 4
5. Actifs financiers détenus par les entreprises et particuliers. Actifs en francs belges et monnaies étrangères auprès des intermédiaires financiers nationaux :	
a) Variations . . . . .	XV - 5a
b) Encours . . . . .	XV - 5b

**XVI. — Emissions et dettes du secteur public.**

1. Emissions en francs belges à plus d'un an . . . . .	XVI - 1
2. Emissions à plus d'un an du secteur public . . . . .	XVI - 2
3. Dette du Trésor :	
a) Situation officielle de la dette publique . . . . .	XVI - 3a
b) Variations de la dette publique ayant donné lieu à des mouvements de fonds . . . . .	XVI - 3b
4. Dettes en francs belges à plus d'un an du secteur public :	
a) Ventilation par débiteurs . . . . .	XVI - 4a
b) Ventilation par détenteurs . . . . .	XVI - 4b

**XVII. — Valeurs mobilières du secteur privé et crédits aux entreprises et particuliers et à l'étranger.**

1. Activité boursière : capitaux traités, niveau des cours et taux de rendement . . . . .	XVII - 1
2. Rendement des sociétés par actions — chiffres annuels . . . . .	XVII - 2
3. Rendement des sociétés par actions — chiffres cumulés . . . . .	XVII - 3
4. Emissions des sociétés — données I.N.S. . . . .	XVII - 4
5. Emissions des sociétés — données B.N.B. . . . .	XVII - 5
6. Engagements des entreprises et particuliers envers les intermédiaires financiers belges . . . . .	XVII - 6
7. Inscriptions hypothécaires . . . . .	XVII - 7

8. Demandes de crédits hypothécaires introduites auprès des principaux intermédiaires financiers belges pour le financement du logement . . . . .	XVII - 8
9. Crédits d'escompte, d'avances et d'acceptation accordés à leur origine par les banques de dépôts, la CGER, la S.N.C.I. et la C.N.C.P. aux entreprises et particuliers et à l'étranger. — Crédits de un million de francs ou plus dont le bénéficiaire est :	
a) un résident belge (Ventilation d'après le secteur économique auquel le bénéficiaire appartient) . . . . .	XVII - 9a
b) un non-résident (Ventilation d'après la zone géographique où le bénéficiaire a sa résidence) . . . . .	XVII - 9b

**XVIII. — Marché monétaire.**

1. Marché de l'argent au jour le jour . . . . .	XVIII - 1
2. Localisation des effets commerciaux escomptés par les banques de dépôts et des acceptations bancaires . . . . .	XVIII - 2
3. Plafonds de réescompte et quotas mensuels d'avances en compte courant à la Banque Nationale de Belgique . . . . .	XVIII - 3

**XIX. — Taux d'escompte, d'intérêt et de rendement.**

1. Banque Nationale de Belgique :	
a) Barème officiel des taux d'escompte et d'avances . . . . .	XIX - 1a
b) Taux spéciaux . . . . .	XIX - 1b
c) Taux moyen pondéré . . . . .	XIX - 1c
2. Taux de l'Institut de Réescompte et de Garantie . . . . .	XIX - 2
3. Taux de l'argent au jour le jour . . . . .	XIX - 3
4. Taux des certificats de trésorerie et des certificats du Fonds des Rentes . . . . .	XIX - 4
5. Taux de dépôts en francs belges dans les banques . . . . .	XIX - 5
6. Taux d'intérêt appliqués sur livrets ordinaires à la Caisse Générale d'Epargne et de Retraite . . . . .	XIX - 6
7. Taux de rendement de titres à revenu fixe, cotés à la Bourse de Bruxelles . . . . .	XIX - 7
8. Taux des bons de caisse et obligations émis par les institutions publiques de crédit . . . . .	XIX - 8

**XX. — Banques d'émission étrangères.**

1. Taux d'escompte . . . . .	XX - 1
2. Banque de France . . . . .	XX - 2
3. Bank of England . . . . .	XX - 3
4. Federal Reserve Banks . . . . .	XX - 4
5. Nederlandsche Bank . . . . .	XX - 5
6. Banca d'Italia . . . . .	XX - 6
7. Deutsche Bundesbank . . . . .	XX - 7
8. Banque Nationale Suisse . . . . .	XX - 8
9. Banque des Règlements Internationaux . . . . .	XX - 9

**GRAPHIQUES.**

P.N.B. calculé par l'analyse des dépenses . . . . .	I - 3
Enquêtes sur la conjoncture . . . . .	I - 4
Production industrielle . . . . .	IV - 1
Production industrielle des pays de la Communauté Economique Européenne . . . . .	IV - 6
Rémunérations des travailleurs — Gain moyen brut par heure prestée . . . . .	VI - 1
Prix de gros en Belgique . . . . .	VII - 2
Prix à la consommation en Belgique . . . . .	VII-3a-b
Commerce extérieur de l'U.E.B.L. . . . .	VIII
Recettes fiscales par année civile . . . . .	XI - 4
Origines des variations du stock monétaire auprès des organismes principalement monétaires . . . . .	XIII - 3
Fréquence d'utilisation des dépôts bancaires à vue en francs belges et des avoirs en comptes de chèques postaux . . . . .	XIII-13
CGER — Dépôts : excédents ou déficits des versements sur les remboursements . . . . .	XIV-5a
Cours des valeurs belges au comptant . . . . .	XVII-1

## PRINCIPALES ABREVIATIONS UTILISEES

	<b>B.N.B</b>	Banque Nationale de Belgique.
<b>C.E.E.</b>		Communauté Economique Européenne.
	<b>CGER</b>	Caisse Générale d'Epargne et de Retraite.
	<b>C.N.C.P.</b>	Caisse Nationale de Crédit Professionnel.
<b>F.E.C.O.M.</b>		Fonds Européen de Coopération Monétaire.
<b>F.M.I.</b>		Fonds Monétaire International.
	<b>I.N.C.A.</b>	Institut National de Crédit Agricole.
	<b>I.N.S.</b>	Institut National de Statistique.
	<b>IRES</b>	Université Catholique de Louvain — Institut de Recherches Economiques.
	<b>I.R.G.</b>	Institut de Réescompte et de Garantie.
	<b>M.A.E.</b>	Ministère des Affaires Economiques.
	<b>O.C.C.H.</b>	Office Central de Crédit Hypothécaire.
	<b>O.C.P.</b>	Office des Chèques Postaux.
<b>OCDE</b>		Organisation de Coopération et de Développement Economiques.
	<b>ONEM</b>	Office National de l'Emploi.
<b>O.N.U.</b>		Organisation des Nations Unies.
	<b>R.T.T.</b>	Régie des Télégraphes et des Téléphones.
	<b>SABENA</b>	Société Anonyme Belge d'Exploitation de la Navigation Aérienne.
	<b>S.N.C.B.</b>	Société Nationale des Chemins de fer belges.
	<b>S.N.C.I.</b>	Société Nationale de Crédit à l'Industrie.
	<b>S.N.L.</b>	Société Nationale du Logement.
<b>U.E.B.L.</b>		Union Economique Belgo-Luxembourgeoise.

## SIGNES CONVENTIONNELS

—	la donnée n'existe pas ou ne s'applique pas.
.	donnée non disponible.
%	pour cent.
*	provisoire ou estimation.
!	rectifié.
0 } 0,0 }	néant ou inférieur à la moitié de la dernière unité retenue.
p.m.	pour mémoire.

## COMMUNICATION RAPIDE DES DONNEES

Les abonnés qui le désirent, peuvent obtenir la communication de la « Courbe synthétique des principaux résultats de l'enquête mensuelle de la Banque Nationale » et des données figurant aux tableaux I-4a, VI-1, IX-2 et 4, X-1b et 5, XIII-3, 4a et b, 5a et 13, XV-1 à 5, XVII-6, XVIII-1, 2, 3 et XIX-1a, b, c et 3 dès qu'elles sont établies. Les demandes sont à adresser à la Banque Nationale de Belgique, Service de Documentation, boulevard de Berlaimont 5, B - 1000 Bruxelles. Ces demandes préciseront quels sont, parmi les tableaux énumérés ci-dessus, ceux que l'abonné désire recevoir.

## STATISTIQUES ECONOMIQUES BELGES

La Banque a publié des recueils de séries statistiques afférentes à l'économie belge pour les périodes 1919 à 1928, 1929 à 1940, 1941 à 1950, 1950 à 1960, 1960 à 1970 et 1970 à 1980. Par ces publications, elle a voulu venir en aide à tous ceux qui portent un intérêt aux études économiques à moyen et long terme. Elle s'est efforcée de publier des séries statistiques comparables sur une longue période. Des notices à caractère technique précisent la portée des chiffres.

Les recueils peuvent s'obtenir par virement ou versement au compte 100-0123913-78 - « V.A.P. - Fournitures à facturer - Publications du Service de Documentation » du montant indiqué ci-dessous (à majorer éventuellement de 6 p.c. de T.V.A. pour la Belgique) en indiquant le recueil désiré.

	Belgique et Grand-Duché de Luxembourg	Etranger (voie normale)
1919-1928 (disponible en français seulement) . . . . .	FB 100	FB 100
1929-1940 . . . . .	FB 250	FB 250
1941-1950 . . . . .	FB 400	FB 450
1950-1960 . . . . .	FB 500	FB 600
1960-1970 . . . . .	FB 1.000	FB 1.100
1970-1980 . . . . .	FB 2.000	FB 2.600*

\* Voie aérienne FB 3.000.

Les demandes de renseignements peuvent être adressées à la Banque Nationale de Belgique, Service de Documentation, boulevard de Berlaimont 5, B - 1000 Bruxelles.

# I. — COMPTES NATIONAUX ET ENQUETES SUR LA CONJONCTURE

## 1. — REPARTITION DU PRODUIT NATIONAL ENTRE LES FACTEURS DE PRODUCTION

(Estimations à prix courants)

(milliards de francs)

Source : I.N.S.

	1977	1978	1979	1980	1981	1982	1983	1984
<b>A. Rémunération des salariés<sup>1</sup> :</b>								
1. Salaires et traitements des travailleurs assujettis à la sécurité sociale .....	930,6	986,7	1.060,6	1.145,0	1.191,0	1.242,0	1.265,4	1.338,4
2. Rémunération des travailleurs assujettis à certaines dispositions spéciales en matière de sécurité sociale .....	42,4	46,4	49,9	53,9	55,8	59,0	60,8	62,3
3. Contribution des employeurs à la sécurité sociale .....	236,0	246,5	264,5	286,2	289,1	292,2	319,2	350,7
4. Rémunération des travailleurs non assujettis à la sécurité sociale .....	390,9	426,3	464,9	513,4	566,7	607,0	623,3	663,4
5. Corrections et compléments .....	59,8	64,7	69,4	74,1	79,1	93,8	108,6	118,3
Ajustement statistique .....	- 4,6	8,6	- 7,3	2,0	- 24,7	2,1	33,2	35,8
<b>Total ...</b>	<b>1.655,1</b>	<b>1.779,2</b>	<b>1.902,0</b>	<b>2.074,6</b>	<b>2.157,0</b>	<b>2.296,1</b>	<b>2.410,5</b>	<b>2.568,9</b>
<b>B. Revenu des entrepreneurs individuels et des sociétés de personnes :</b>								
1. Agriculture, horticulture et sylviculture <sup>1</sup>	47,1	50,7	46,4	48,7	57,2	64,3	74,9	72,9
2. Professions libérales <sup>1</sup> .....	84,4	95,1	101,7	104,2	112,9	118,5	127,9	134,8
3. Commerçants et artisans indépendants <sup>1</sup>	218,3	222,8	228,7	228,1	228,9	233,7	238,6	250,7
4. Revenu des sociétés de personnes <sup>2</sup> ....	11,8	13,0	14,3	13,9	13,8	16,9	20,4	23,3
Ajustement statistique .....	- 1,0	1,8	- 1,5	0,4	- 4,7	0,4	6,5	6,8
<b>Total ...</b>	<b>360,6</b>	<b>383,4</b>	<b>389,6</b>	<b>395,3</b>	<b>408,1</b>	<b>433,8</b>	<b>468,3</b>	<b>488,5</b>
<b>C. Revenu de la propriété échéant aux particuliers<sup>1</sup> :</b>								
1. Intérêts .....	179,6	196,7	232,7	274,7	318,0	358,5	386,8	445,3
2. Loyers (réellement perçus ou imputés)	66,7	73,8	78,5	85,0	98,9	108,7	125,6	142,8
3. Dividendes, tantièmes, dons .....	58,5	63,0	61,5	67,0	80,0	106,6	130,5	161,6
<b>Total ...</b>	<b>304,8</b>	<b>333,5</b>	<b>372,7</b>	<b>426,7</b>	<b>496,9</b>	<b>573,8</b>	<b>642,9</b>	<b>749,7</b>
<b>D. Bénéfices non distribués des sociétés<sup>2</sup> ....</b>	<b>11,1</b>	<b>24,6</b>	<b>25,9</b>	<b>21,5</b>	<b>9,8</b>	<b>30,9</b>	<b>47,6</b>	<b>57,7</b>
<b>E. Impôts directs des sociétés de toutes formes juridiques .....</b>	<b>76,4</b>	<b>81,7</b>	<b>91,9</b>	<b>89,7</b>	<b>87,5</b>	<b>112,9</b>	<b>114,1</b>	<b>135,1</b>
<b>F. Revenu de la propriété et de l'entreprise échéant à l'Etat :</b>								
1. Loyers imputés .....	19,4	22,1	24,6	27,7	29,9	30,4	31,5	33,2
2. Intérêts, dividendes, bénéfices .....	- 17,1	- 23,9	- 21,2	- 7,3	0,9	15,2	- 4,3	0,7
<b>Total ...</b>	<b>2,3</b>	<b>- 1,8</b>	<b>3,4</b>	<b>20,4</b>	<b>30,8</b>	<b>45,6</b>	<b>27,2</b>	<b>33,9</b>
<b>G. Intérêts de la dette publique .....</b>	<b>- 116,2</b>	<b>- 136,7</b>	<b>- 164,6</b>	<b>- 211,5</b>	<b>- 289,0</b>	<b>- 367,2</b>	<b>- 395,5</b>	<b>- 451,9</b>
<b>Revenu national net au coût des facteurs</b>	<b>2.294,1</b>	<b>2.463,9</b>	<b>2.620,9</b>	<b>2.816,7</b>	<b>2.901,1</b>	<b>3.125,9</b>	<b>3.315,1</b>	<b>3.581,9</b>
<b>H. Amortissements .....</b>	<b>262,3</b>	<b>281,4</b>	<b>302,5</b>	<b>312,2</b>	<b>332,1</b>	<b>366,6</b>	<b>402,2</b>	<b>421,5</b>
<b>Revenu national brut au coût des facteurs</b>	<b>2.556,4</b>	<b>2.745,3</b>	<b>2.923,4</b>	<b>3.128,9</b>	<b>3.233,2</b>	<b>3.492,5</b>	<b>3.717,3</b>	<b>4.003,4</b>
<b>I. Impôts indirects .....</b>	<b>334,3</b>	<b>363,9</b>	<b>387,7</b>	<b>412,0</b>	<b>435,8</b>	<b>476,0</b>	<b>505,2</b>	<b>522,2</b>
<b>J. Subventions .....</b>	<b>- 40,3</b>	<b>- 46,8</b>	<b>- 55,8</b>	<b>- 50,3</b>	<b>- 55,3</b>	<b>- 53,6</b>	<b>- 59,3</b>	<b>- 67,2</b>
<b>Produit national brut aux prix du marché</b>	<b>2.850,4</b>	<b>3.062,4</b>	<b>3.255,3</b>	<b>3.490,6</b>	<b>3.613,7</b>	<b>3.914,9</b>	<b>4.163,2</b>	<b>4.458,4</b>

<sup>1</sup> Avant taxation.

<sup>2</sup> Après taxation.



## I - 2. — VALEUR AJOUTEE BRUTE, AUX PRIX DU MARCHE, PAR BRANCHE D'ACTIVITE

(Estimations à prix courants)

(milliards de francs)

Source : I.N.S.

	1977	1978	1979	1980	1981	1982	1983	1984
1. Agriculture, sylviculture et pêche .....	71,4	78,6	75,6	79,4	88,6	97,9	111,1	112,3
2. Industries extractives .....	18,2	17,2	15,9	18,8	20,1	25,3	25,4	26,9
3. Industries manufacturières :								
a) Denrées alimentaires, boissons et tabac	135,5	147,0	151,1	157,4	164,8	186,4	201,6	216,5
b) Textiles .....	37,5	37,1	37,7	40,6	39,2	40,9	46,7	51,7
c) Vêtements et chaussures .....	24,1	23,1	23,4	22,7	22,9	25,8	26,9	27,3
d) Bois et meubles .....	36,6	36,4	37,7	40,3	39,5	40,1	41,6	42,8
e) Papier, impression, édition .....	39,4	39,9	44,8	45,0	44,3	50,4	51,4	55,6
f) Industrie chimique et activités connexes	74,2	82,6	101,5	99,9	90,0	104,4	114,7	126,3
g) Terre cuite, céramique, verre et ciment	37,7	36,5	36,7	39,1	33,4	38,4	37,7	41,6
h) Fer, acier et métaux non ferreux ....	41,4	51,4	59,4	54,8	54,4	60,6	68,4	80,5
i) Fabrications métalliques et constructions navales .....	236,3	243,5	241,3	247,6	229,2	255,7	274,9	283,3
j) Industries non dénommées ailleurs ...	100,6	108,0	116,0	122,5	121,6	130,8	144,8	157,2
<i>Total de la rubrique 3 ..</i>	763,3	805,5	849,6	869,9	839,3	933,5	1008,7	1.082,8
4. Construction .....	212,9	228,5	233,7	263,0	229,8	237,9	241,3	244,4
5. Electricité, gaz et eau .....	86,1	93,5	105,7	110,1	120,9	121,2	146,3	165,7
6. Commerce, banques, assurances, immeu- bles d'habitation :								
a) Commerce .....	539,2	569,2	609,8	665,1	696,3	777,7	839,5	887,3
b) Services financiers et assurances .....	119,5	135,2	150,7	160,7	194,5	221,2	214,0	231,6
c) Immeubles d'habitation .....	122,2	136,1	150,2	168,4	193,3	212,5	234,2	257,7
<i>Total de la rubrique 6 ..</i>	780,9	840,5	910,7	994,2	1.084,1	1.211,4	1.287,7	1.376,6
7. Transports et communications .....	215,7	234,8	255,5	279,6	285,1	301,8	316,4	354,6
8. Services .....	761,4	836,9	901,8	981,0	1.059,8	1.136,8	1.201,5	1.268,6
9. Correction pour investissements par moy- ens propres .....	4,1	4,0	4,3	5,0	4,9	5,5	5,6	5,8
10. Consommation intermédiaire d'intérêts im- putés correspondant aux services gratuits rendus par les intermédiaires financiers ..	- 39,6	- 45,1	- 48,6	- 45,1	- 53,3	- 61,7	- 63,1	- 67,7
11. T.V.A. déductible sur la formation de capi- tal .....	- 30,3	- 32,0	- 34,8	- 47,3	- 53,6	- 66,7	- 70,7	- 75,2
Ajustement statistique .....	- 5,8	- 10,1	- 10,6	0,3	10,9	10,3	- 10,3	- 8,8
<b>Produit intérieur brut aux prix du marché ..</b>	<b>2.838,3</b>	<b>3.052,3</b>	<b>3.258,8</b>	<b>3.508,9</b>	<b>3.636,6</b>	<b>3.953,2</b>	<b>4.199,9</b>	<b>4.486,0</b>
12. Paiements nets de revenus aux facteurs de production dus par le reste du monde ..	12,1	10,1	- 3,5	- 18,3	- 22,9	- 38,3	- 36,7	- 27,6
<b>Produit national brut aux prix du marché ..</b>	<b>2.850,4</b>	<b>3.062,4</b>	<b>3.255,3</b>	<b>3.490,6</b>	<b>3.613,7</b>	<b>3.914,9</b>	<b>4.163,2</b>	<b>4.458,4</b>

### I - 3. — P.N.B. CALCULE PAR L'ANALYSE DES DEPENSES

(milliards de francs)

Source : I.N.S.

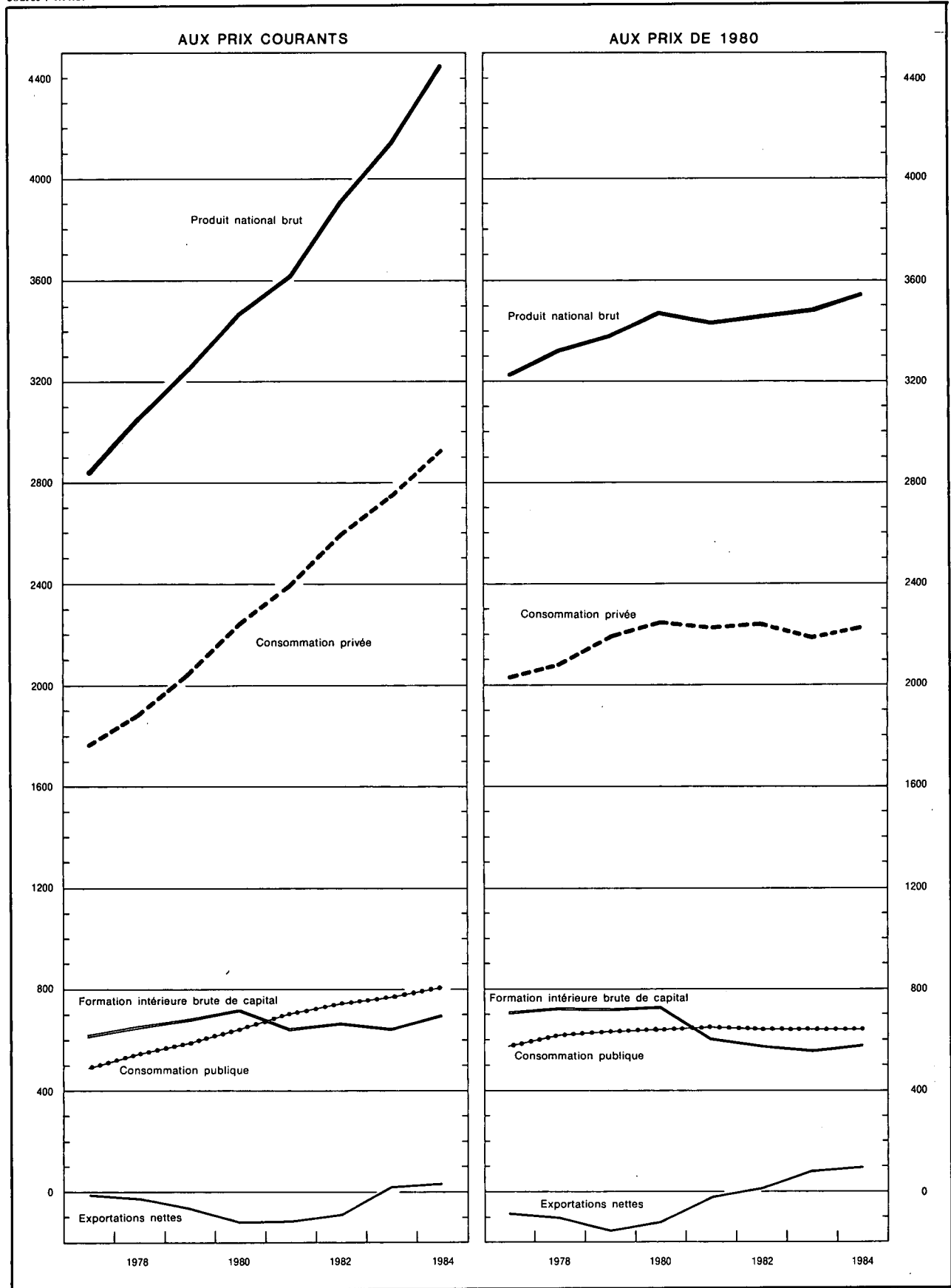

## I - 3a. — AFFECTATION DU PRODUIT NATIONAL

(Estimations à prix courants)

(milliards de francs)

Source : I.N.S.

	1977	1978	1979	1980	1981	1982	1983	1984
<b>A. Consommation privée :</b>								
1. Produits alimentaires .....	349,4	365,3	379,8	399,8	413,6	469,8	514,0	559,8
2. Boissons .....	79,4	84,3	89,3	97,6	103,4	114,0	121,9	124,8
3. Tabac .....	32,1	31,9	34,4	35,4	37,6	45,1	49,2	53,4
4. Vêtements et effets personnels .....	137,1	143,9	156,1	173,2	175,8	198,3	205,4	209,3
5. Loyers, taxes, eau .....	167,7	187,2	205,4	228,0	258,8	285,3	313,5	340,9
6. Chauffage et éclairage .....	91,5	100,4	118,2	138,3	164,5	182,3	187,8	207,0
7. Articles ménagers durables .....	185,0	186,7	192,8	216,0	218,4	227,6	228,7	239,4
8. Entretien de la maison .....	75,8	82,1	88,2	94,8	100,1	107,5	114,7	121,1
9. Soins personnels et hygiène .....	183,5	202,7	215,6	229,7	252,0	278,4	305,6	323,8
10. Transports .....	194,7	212,1	233,4	254,7	274,5	301,0	327,6	352,3
11. Communications : P.T.T. ....	14,5	16,2	17,5	18,8	20,2	22,3	24,3	27,2
12. Loisirs .....	152,0	163,4	176,7	194,4	208,0	230,1	249,0	268,0
13. Enseignement et recherches .....	3,7	4,0	4,2	4,5	4,9	5,4	6,0	6,6
14. Services financiers .....	62,2	71,8	81,7	87,1	103,3	118,3	116,2	127,0
15. Services divers .....	15,3	17,3	19,2	19,3	20,4	21,5	22,9	24,6
16. Dépenses personnelles à l'étranger .....	56,0	61,8	71,6	78,5	88,2	82,6	88,5	93,3
17. Moins : dépenses des non-résidents en Belgique .....	- 44,3	- 43,4	- 50,6	- 55,8	- 69,7	- 87,5	- 112,3	- 121,0
Ajustement statistique .....	8,5	- 0,2	14,5	- 2,0	14,6	- 10,2	- 23,9	- 27,2
<b>Total ...</b>	<b>1.764,1</b>	<b>1.887,5</b>	<b>2.048,0</b>	<b>2.212,3</b>	<b>2.388,6</b>	<b>2.591,8</b>	<b>2.739,1</b>	<b>2.930,3</b>
<b>B. Consommation publique :</b>								
1. Rémunérations et pensions .....	355,3	391,8	426,5	471,3	517,8	550,6	564,6	591,6
2. Achats courants de biens et services ....	103,9	117,7	123,4	129,2	139,2	144,1	154,1	158,4
3. Intérêt imputé des bâtiments administratifs et des établissements d'enseignement des pouvoirs publics .....	19,4	22,1	24,6	27,7	29,9	30,3	31,5	33,2
4. Loyer payé .....	2,8	3,8	4,1	4,9	4,6	5,3	5,4	6,1
5. Amortissement des bâtiments administratifs et des établissements d'enseignement des pouvoirs publics .....	5,1	5,7	6,4	7,2	7,8	7,9	8,2	8,6
6. Amortissement mobilier et matériel .....	2,6	2,8	3,1	3,3	3,5	3,7	3,9	4,2
<b>Total ...</b>	<b>489,1</b>	<b>543,9</b>	<b>588,1</b>	<b>643,6</b>	<b>702,8</b>	<b>741,9</b>	<b>767,7</b>	<b>802,1</b>
<b>C. Formation intérieure brute de capital :</b>								
1. Agriculture, sylviculture et pêche .....	14,7	17,2	16,0	15,3	14,1	15,3	16,1	17,4
2. Industries extractives .....	2,0	2,5	3,0	3,0	2,9	3,3	4,7	4,5
3. Industries manufacturières .....	81,2	79,4	83,6	109,2	101,0	122,4	127,7	142,3
4. Construction .....	12,6	12,5	13,5	12,2	13,8	11,3	8,8	10,1
5. Electricité, gaz et eau .....	38,4	39,8	41,9	39,6	39,0	42,2	40,9	43,4
6. Commerce, banques, assurances .....	61,8	65,3	75,0	77,5	72,3	82,1	89,1	101,2
7. Immeubles d'habitation .....	202,8	228,0	209,6	224,7	139,0	131,4	132,7	138,5
8. Transports et communications .....	61,7	73,6	75,2	86,4	101,2	103,1	96,6	98,5
9. Pouvoirs publics et enseignement .....	98,1	99,6	107,6	122,9	123,2	122,9	115,5	106,5
10. Autres services .....	29,9	29,0	36,1	37,6	37,7	37,3	39,7	43,5
11. Variations de stocks .....	7,9	8,4	19,9	29,2	- 6,1	- 1,5	- 25,2	- 2,4
Ajustement statistique .....	2,9	- 0,1	4,8	- 0,7	3,9	- 2,6	- 5,6	- 6,5
<b>Total ...</b>	<b>614,0</b>	<b>655,2</b>	<b>686,2</b>	<b>756,9</b>	<b>642,0</b>	<b>667,2</b>	<b>641,0</b>	<b>697,0</b>
<b>D. Exportations nettes de biens et services :</b>								
1. Revenus des facteurs reçus du reste du monde .....	97,0	114,1	134,4	211,9	349,3	405,2	326,5	386,1
2. Exportations de biens et services .....	1.480,2	1.550,9	1.825,8	2.082,0	2.352,5	2.713,7	3.004,1	3.374,1
Exportations totales ...	1.577,2	1.665,0	1.960,2	2.293,9	2.701,8	3.118,9	3.330,6	3.760,2
3. Revenus des facteurs versés au reste du monde .....	84,9	104,0	137,9	230,2	372,2	443,5	363,2	413,7
4. Importations de biens et services .....	1.509,1	1.585,2	1.889,3	2.185,9	2.449,3	2.761,4	2.952,0	3.317,5
Importations totales ...	1.594,0	1.689,2	2.027,2	2.416,1	2.821,5	3.204,9	3.315,2	3.731,2
Exportations nettes ...	- 16,8	- 24,2	- 67,0	- 122,2	- 119,7	- 86,0	15,4	29,0
<b>Produit national brut aux prix du marché .....</b>	<b>2.850,4</b>	<b>3.062,4</b>	<b>3.255,3</b>	<b>3.490,6</b>	<b>3.613,7</b>	<b>3.914,9</b>	<b>4.163,2</b>	<b>4.458,4</b>

## I - 3b. — AFFECTATION DU PRODUIT NATIONAL

(Estimations aux prix de 1980 — Indices 1980 = 100)

Source : I.N.S.

	1977	1978	1979	1980	1981	1982	1983	1984
<b>A. Consommation privée :</b>								
1. Produits alimentaires .....	93	96	99	100	98	102	101	103
2. Boissons .....	89	91	94	100	96	98	97	95
3. Tabac .....	107	96	100	100	98	105	102	103
4. Vêtements et effets personnels .....	92	90	94	100	98	104	101	97
5. Loyers, taxes, eau .....	90	93	97	100	104	106	108	110
6. Chauffage et éclairage .....	93	101	105	100	98	95	92	95
7. Articles ménagers durables .....	90	89	91	100	98	98	92	93
8. Entretien de la maison .....	96	97	99	100	100	102	100	100
9. Soins personnels et hygiène .....	92	96	98	100	104	106	108	107
10. Transports .....	95	98	102	100	98	99	99	100
11. Communications : P.T.T. ....	87	89	96	100	107	108	110	111
12. Loisirs .....	92	91	96	100	101	107	107	108
13. Enseignement et recherches .....	94	96	98	100	102	104	106	108
14. Services financiers .....	77	85	94	100	110	115	108	107
15. Services divers .....	93	99	105	100	98	97	98	101
16. Dépenses personnelles à l'étranger .....	82	84	95	100	105	93	92	93
17. Moins : dépenses des non-résidents en Belgique .....	92	83	94	100	116	139	164	169
<i>Total ...</i>	92	94	98	100	100	101	99	100
<b>B. Consommation publique :</b>								
1. Rémunérations et pensions .....	90	95	98	100	102	101	102	103
2. Achats courants de biens et services ....	94	103	102	100	101	96	97	94
3. Intérêt imputé et amortissement des bâtiments administratifs et des établissements d'enseignement des pouvoirs publics; loyer payé; amortissement sur mobilier et matériel du pouvoir central .....	85	91	95	100	97	92	89	88
<i>Total ...</i>	91	96	98	100	101	100	100	100
<b>C. Formation intérieure brute de capital :</b>								
1. Agriculture, sylviculture et pêche .....	105	119	107	100	88	90	89	92
2. Industries extractives .....	72	86	103	100	93	101	136	128
3. Industries manufacturières .....	81	77	78	100	90	103	102	110
4. Construction .....	112	108	113	100	110	84	62	68
5. Electricité, gaz et eau .....	108	110	110	100	93	94	89	90
6. Commerce, banques, assurances .....	90	91	100	100	89	94	97	105
7. Immeubles d'habitation .....	110	117	101	100	59	55	54	53
8. Transports et communications .....	78	90	90	100	111	104	93	92
9. Pouvoirs publics (à l'exclusion de l'enseignement) .....	91	89	92	100	88	80	69	63
10. Enseignement .....	100	94	95	100	98	90	89	74
11. Autres services .....	93	85	101	100	94	87	88	93
<i>Total ...</i>	93	96	96	100	80	79	73	76
<b>D. Exportations nettes de biens et services :</b>								
1. Revenus des facteurs reçus du reste du monde .....	52	59	66	100	156	169	129	145
2. Exportations de biens et services .....	86	89	96	100	103	105	109	114
Exportations totales ...	82	86	93	100	108	111	111	116
3. Revenus des facteurs versés au reste du monde .....	42	49	62	100	153	171	132	143
4. Importations de biens et services .....	86	90	98	100	99	98	98	103
Importations totales ...	82	86	95	100	104	105	101	107
<b>Produit national brut aux prix du marché .....</b>	<b>92</b>	<b>95</b>	<b>97</b>	<b>100</b>	<b>99</b>	<b>100</b>	<b>100</b>	<b>101</b>

# I - 4. ENQUETES SUR LA CONJONCTURE

Courbes synthétiques par branche d'activité.

(juillet 1974 - juin 1981 = 100)

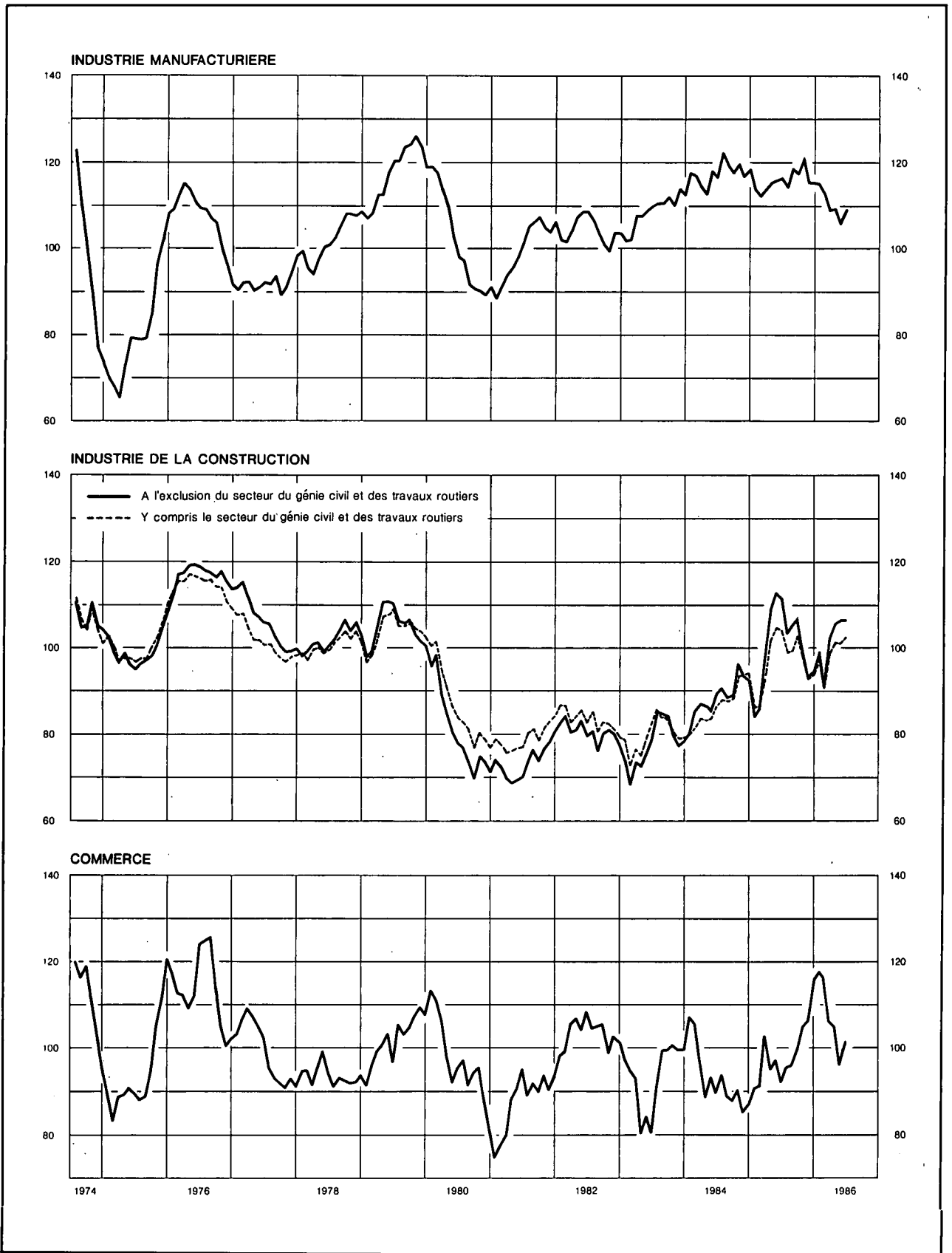

### I - 4a. — ENQUETES SUR LA CONJONCTURE

Valeur chiffrée des courbes synthétiques

(juillet 1974 - juin 1981 = 100)

	Industrie manufacturière	Industrie de la construction à l'exclusion du génie civil et des travaux routiers	Commerce <sup>1</sup>	Courbe globale	Industrie de la construction y compris le génie civil et les travaux routiers
Coefficient de pondération .....	70	15	15	100	p.m.
1983 Juin .....	110,60	79,18	80,89	101,43	80,16
Juillet .....	111,15	85,26	91,32	104,29	85,96
Août .....	111,20	84,98	99,30	105,48	84,16
Septembre .....	112,48	84,43	99,58	106,34	84,33
Octobre .....	110,30	79,46	100,54	104,21	80,40
Novembre .....	114,08	77,66	99,31	106,40	79,31
Décembre .....	113,19	78,57	99,56	105,95	79,59
1984 Janvier .....	118,17	80,16	107,17	110,82	79,84
Février .....	117,67	85,87	105,15	111,02	81,43
Mars .....	114,39	87,10	95,08	107,40	83,75
Avril .....	112,64	86,64	88,20	105,07	83,27
Mai .....	118,33	85,44	93,14	109,62	83,32
Juin .....	116,86	89,71	89,05	108,62	86,62
Juillet .....	122,60	90,66	93,25	113,41	88,53
Août .....	119,64	88,52	88,27	110,27	87,74
Septembre .....	117,87	88,99	87,52	108,99	88,32
Octobre .....	119,92	96,54	90,62	112,02	93,92
Novembre .....	116,67	93,47	84,64	108,39	94,23
Décembre .....	118,70	92,32	86,76	109,95	94,46
1985 Janvier .....	114,16	83,36	90,56	106,00	86,28
Février .....	113,16	87,51	90,85	105,97	87,52
Mars .....	114,30	98,74	102,03	110,13	95,34
Avril .....	115,34	109,87	94,56	111,40	102,29
Mai .....	116,42	113,12	96,88	112,99	104,76
Juin .....	116,82	111,50	91,59	112,24	104,13
Juillet .....	114,82	102,97	95,10	110,08	98,78
Août .....	119,01	105,15	95,80	113,45	99,52
Septembre .....	118,70	107,26	99,84	114,15	102,84
Octobre .....	120,49	99,94	105,03	115,09	98,31
Novembre .....	115,75	93,32	106,72	111,03	93,04
Décembre .....	115,71	94,93	116,12	112,65	94,01
1986 Janvier .....	115,17	99,27	117,53	113,14	97,66
Février .....	112,99	90,95	116,79	110,25	90,87
Mars .....	109,43	102,71	106,28	107,95	98,95
Avril .....	109,46	105,84	104,97	108,24	101,80
Mai .....	106,19	106,46	96,19	104,73	101,66
Juin .....	109,32	106,42	101,56	107,72	102,55

<sup>1</sup> Synthèse du commerce de gros en appareils électro-ménagers, textile, voitures automobiles, chaussures, alimentation et produits d'entretien.

**I - 4b.1 — INDUSTRIE MANUFACTURIERE**

Valeur chiffrée de la courbe synthétique et de ses composantes

(juillet 1974 - juin 1981 = 100)

	Evolution			Appréciation		Prévisions		Ensemble
	rythme de production	commandes du marché intérieur	commandes à l'exportation	carnet de commandes total	carnet de commandes à l'exportation	emploi	demande	
Coefficient de pondération .....	21,5	15,1	14,7	9,8	8,3	18,4	12,2	100
1983 Juin .....	105,28	106,83	120,79	113,93	128,37	102,27	110,23	110,60
Juillet .....	102,88	105,40	123,44	115,98	127,24	105,81	111,29	111,15
Août .....	104,50	106,30	120,84	115,64	126,81	107,75	108,54	111,20
Septembre .....	104,45	108,49	118,92	122,24	131,15	105,23	114,29	112,48
Octobre .....	104,89	103,28	115,72	117,57	125,93	101,96	118,15	110,30
Novembre .....	104,39	109,78	114,42	127,57	126,67	107,04	127,30	114,08
Décembre .....	106,27	108,17	112,00	124,96	131,85	106,12	121,61	113,19
1984 Janvier .....	107,18	109,82	125,61	136,24	138,37	110,09	122,92	118,17
Février .....	109,07	108,80	120,96	130,41	135,63	109,10	130,36	117,67
Mars .....	105,91	107,05	120,00	129,15	136,14	105,87	117,93	114,39
Avril .....	103,05	111,38	112,78	123,66	131,68	104,91	120,87	112,64
Mai .....	110,09	120,86	125,97	128,67	136,55	104,54	120,79	118,33
Juin .....	104,04	115,33	115,13	128,58	135,13	115,21	124,14	116,86
Juillet .....	112,14	116,04	126,11	136,46	145,11	117,38	126,47	122,60
Août .....	109,61	119,08	118,61	133,37	139,52	113,85	123,51	119,64
Septembre .....	112,41	115,54	113,49	123,90	137,50	111,18	127,66	117,87
Octobre .....	109,61	121,26	123,46	127,49	140,35	111,25	125,39	119,92
Novembre .....	108,38	113,27	114,04	129,20	139,28	110,29	122,92	116,67
Décembre .....	110,10	115,30	113,88	131,08	137,94	111,12	132,39	118,70
1985 Janvier .....	103,33	109,63	115,65	132,63	131,66	109,29	117,75	114,16
Février .....	104,92	111,18	112,47	119,35	134,05	108,89	118,29	113,16
Mars .....	101,88	120,02	117,08	131,37	134,36	105,19	112,32	114,30
Avril .....	109,08	120,64	120,21	123,62	139,04	103,48	109,25	115,34
Mai .....	106,99	116,76	121,50	122,79	131,66	109,18	121,98	116,42
Juin .....	110,13	119,97	115,42	127,01	133,00	108,88	119,29	116,82
Juillet .....	110,11	115,57	111,03	126,77	133,54	105,62	118,46	114,82
Août .....	112,35	117,94	113,25	134,72	135,43	111,65	126,47	119,01
Septembre .....	111,17	122,46	114,37	131,15	128,76	112,54	125,10	118,70
Octobre .....	110,74	120,35	117,99	145,73	137,13	113,64	119,74	120,49
Novembre .....	107,99	105,88	112,60	136,32	131,86	112,30	123,18	115,75
Décembre .....	107,07	106,36	109,49	137,30	137,08	110,83	125,57	115,71
1986 Janvier .....	104,41	118,64	109,09	139,52	135,19	107,50	115,77	115,17
Février .....	100,73	118,05	102,78	126,77	131,13	109,82	122,11	112,99
Mars .....	100,21	111,52	101,63	120,34	119,41	107,36	120,11	109,43
Avril .....	100,92	119,85	99,71	116,14	116,62	106,52	117,66	109,46
Mai .....	98,09	105,48	94,81	118,36	120,17	105,04	117,53	106,19
Juin .....	101,15	109,94	107,55	125,97	123,64	103,74	110,52	109,32

I - 4b.2 — INDUSTRIE MANUFACTURIERE : RESULTATS BRUTS PAR SECTEUR

	A. Appréciation du carnet de commandes total <sup>1</sup>					B. Appréciation du carnet de commandes étrangères <sup>1</sup>					C. Appréciation du niveau des stocks de produits finis <sup>1</sup>				
	1985		1986			1985		1986			1985		1986		
	Juin	4 <sup>e</sup> trim.	1 <sup>er</sup> trim.	2 <sup>e</sup> trim.	Juin	Juin	4 <sup>e</sup> trim.	1 <sup>er</sup> trim.	2 <sup>e</sup> trim.	Juin	Juin	4 <sup>e</sup> trim.	1 <sup>er</sup> trim.	2 <sup>e</sup> trim.	Juin
Ensemble des industries .....	- 24	- 20	- 24	- 28	- 25	- 27	- 27	- 29	- 34	- 33	+ 11	+ 8	+ 8	+ 8	+ 8
I. Biens de consommation .....	- 24	- 14	- 11	- 18	- 12	- 20	- 6	- 14	- 20	- 11	+ 24	+ 10	+ 11	+ 8	+ 7
II. Biens d'investissement .....	- 31	- 31	- 38	- 42	- 36	- 38	- 45	- 47	- 53	- 49	+ 4	+ 1	+ 6	+ 8	+ 1
III. Biens intermédiaires .....	- 26	- 21	- 27	- 30	- 28	- 32	- 32	- 33	- 39	- 43	+ 4	+ 5	+ 8	+ 8	+ 11
Industrie textile .....	- 33	- 26	- 31	- 46	- 50	- 38	- 24	- 35	- 51	- 55	+ 26	+ 9	+ 14	+ 19	+ 23
dont : Laine .....	- 56	- 36	- 34	- 64	- 61	- 67	- 32	- 37	- 64	- 59	+ 28	+ 8	+ 15	+ 25	+ 22
Coton .....	- 39	- 25	- 42	- 58	- 66	- 51	- 24	- 50	- 70	- 76	+ 20	+ 13	+ 14	+ 19	+ 26
Bonneterie .....	- 5	- 13	- 6	- 33	- 38	- 3	+ 17	+ 10	- 40	- 53	+ 46	+ 5	+ 13	+ 17	+ 21
Industrie des chaussures et de l'habillement .....	- 37	- 28	- 21	- 15	- 7	- 21	- 16	- 23	- 29	- 34	+ 5	+ 5	0	+ 1	- 10
dont : Chaussures .....	- 48	- 60	- 48	- 54	- 59	- 40	- 72	- 88	- 62	- 62	+ 32	- 14	- 12	- 28	- 51
Habillement .....	- 35	- 21	- 14	- 7	+ 4	- 20	- 13	- 18	- 26	- 29	- 1	+ 8	+ 3	+ 5	- 2
Industrie du bois et du meuble en bois .....	- 41	- 18	- 24	- 26	- 27	- 52	- 21	- 32	- 36	- 41	+ 31	+ 20	+ 24	+ 25	+ 32
dont : Bois .....	- 19	+ 5	- 6	- 18	- 10	- 42	- 3	- 24	- 33	- 40	+ 10	- 6	- 2	+ 16	+ 25
Meubles en bois .....	- 56	- 34	- 38	- 32	- 39	- 58	- 32	- 37	- 38	- 41	+ 46	+ 40	+ 43	+ 30	+ 36
Papiers et cartons .....	- 26	- 33	- 31	- 12	- 6	- 33	- 34	- 33	- 35	- 22	+ 19	+ 7	+ 8	- 2	+ 3
dont : Production de papier et carton .....	- 35	- 63	- 55	- 24	- 10	- 36	- 43	- 41	- 46	- 30	+ 36	+ 34	+ 31	+ 6	+ 6
Transformation de papier et carton .....	- 19	- 10	- 14	- 3	- 1	- 22	- 11	- 11	- 2	- 1	+ 7	- 14	- 9	- 9	0
Industrie du cuir .....	- 67	- 30	- 64	- 81	- 72	- 81	- 89	- 65	- 88	- 81	+ 49	+ 53	+ 51	+ 21	+ 52
Transformation de matières plastiques .....	+ 9	- 9	- 37	- 29	- 41	- 12	- 6	- 41	- 22	- 42	- 28	- 1	+ 8	0	- 6
Raffinage de pétrole .....	- 19	+ 25	+ 29	+ 75	+ 53	- 60	+ 11	+ 15	+ 75	+ 53	- 14	- 55	- 42	- 29	- 47
Production et première transformation des métaux .....	- 42	- 32	- 39	- 44	- 39	- 39	- 50	- 41	- 49	- 54	0	+ 9	+ 8	+ 9	+ 16
dont : Métaux ferreux .....	- 43	- 31	- 36	- 42	- 39	- 44	- 58	- 45	- 52	- 58	0	+ 14	+ 1	+ 4	+ 14
Métaux non ferreux .....	- 39	- 40	- 58	- 54	- 42	- 13	- 9	- 21	- 32	- 30	+ 2	- 3	+ 24	+ 20	+ 20
Industrie des produits minéraux non métalliques .....	- 18	- 20	- 27	- 25	- 15	- 15	- 24	- 30	- 45	- 28	+ 6	- 7	+ 7	+ 7	- 2
dont : Matériaux de construction, céramique pour le bâtiment et l'industrie, verre plat .....	- 16	- 16	- 27	- 23	- 13	- 21	- 23	- 31	- 50	- 23	+ 2	- 17	+ 2	+ 4	- 8
Industrie chimique .....	+ 6	+ 4	+ 4	0	0	+ 13	+ 7	+ 5	- 1	0	0	+ 4	+ 3	0	0
Production de fibres artificielles et synthétiques .....	0	+ 19	+ 19	+ 8	+ 23	+ 13	+ 9	+ 10	0	0	+ 40	- 2	+ 16	+ 15	+ 34
Fabrication d'ouvrages en métaux .....	- 13	- 26	- 25	- 31	- 25	- 21	- 29	- 27	- 16	- 8	+ 24	- 9	+ 2	+ 1	- 5
Construction de machines et de matériel mécanique .....	- 27	- 28	- 36	- 39	- 38	- 42	- 40	- 41	- 44	- 46	- 24	0	- 11	+ 3	- 13
dont : Machines et tracteurs agricoles .....	- 67	- 98	- 99	- 84	- 100	- 66	- 83	- 100	- 100	- 100	+ 19	+ 1	0	+ 18	+ 2
Machines-outils .....	+ 78	+ 59	+ 7	0	0	0	0	0	0	0	- 100	-	-	-	-
Machines textiles .....	- 51	- 17	0	0	0	- 58	- 18	0	0	- 6	-	-	-	-	-
Moteurs, compresseurs, pompes .....	- 20	- 15	- 26	- 35	- 24	- 4	- 17	- 20	- 29	- 19	- 16	- 4	- 7	+ 3	- 6
Construction électrique et électronique .....	- 48	- 42	- 44	- 57	- 50	- 46	- 60	- 61	- 75	- 67	+ 40	+ 25	+ 23	+ 22	+ 24
dont : Construction électrique d'équipement .....	- 54	- 41	- 50	- 53	- 51	- 56	- 73	- 80	- 80	- 75	+ 34	+ 28	+ 26	+ 32	+ 34
Appareils électroménagers, radio, télévision ..	- 29	- 40	- 30	- 74	- 60	- 25	- 36	- 27	- 72	- 58	+ 100	+ 11	+ 11	+ 11	+ 10
Construction d'automobiles et pièces détachées .....	0	+ 38	+ 25	+ 13	+ 38	0	+ 38	+ 13	+ 13	+ 38	0	0	0	0	0
Construction d'autre matériel de transport .....	- 69	- 64	- 54	- 74	- 69	- 88	- 85	- 74	- 79	- 77	+ 15	- 25	- 1	- 18	- 2
dont : Construction navale .....	- 94	- 79	- 82	- 93	- 90	- 100	- 95	- 97	- 100	- 100	-	-	-	-	-
Construction de cycles et motocycles .....	- 20	- 27	+ 59	+ 24	+ 36	0	- 23	+ 63	- 12	- 12	+ 15	- 25	- 1	- 18	- 2

<sup>1</sup> Solde net des pourcentages des réponses « supérieur à la normale » et « inférieur à la normale ».



I - 4b.2 — INDUSTRIE MANUFACTURIERE : RESULTATS BRUTS PAR SECTEUR (suite 1)

	D. Entraves à la production <sup>1</sup>																			
	Aucune entrave					Production entravée par insuffisance de														
						demande					main-d'œuvre					équipement				
	1985		1986			1985		1986			1985		1986			1985		1986		
	Juin	Sept.	Déc.	Mars	Juin	Juin	Sept.	Déc.	Mars	Juin	Juin	Sept.	Déc.	Mars	Juin	Juin	Sept.	Déc.	Mars	Juin
Ensemble des industries .....	4	9	7	18	17	81	75	77	71	70	4	4	4	2	5	7	8	9	3	5
I. Biens de consommation .....	6	15	11	23	17	86	69	74	63	64	3	6	5	4	12	1	10	10	1	7
II. Biens d'investissement .....	7	5	3	17	15	75	80	80	72	74	8	4	5	2	3	14	8	9	5	4
III. Biens intermédiaires .....	3	7	2	12	14	80	76	82	76	72	1	2	1	1	2	7	6	6	2	3
Industrie textile .....	9	16	9	27	20	78	71	78	65	72	4	2	1	2	4	5	5	7	2	-4
dont : Laine .....	11	12	21	40	20	72	76	63	57	66	2	0	2	1	3	2	2	12	2	13
Coton .....	4	4	4	11	7	92	88	90	86	92	1	1	1	2	1	2	5	4	1	1
Bonneterie .....	1	28	1	40	34	72	50	72	39	46	16	5	2	6	11	7	5	12	6	3
Industrie des chaussures et de l'habillement .....	11	8	11	23	22	72	76	78	49	54	6	7	2	12	15	1	4	1	2	1
dont : Chaussures .....	29	0	46	33	14	62	91	54	49	86	0	0	0	0	0	0	9	0	0	0
Habillement .....	7	10	4	21	23	75	73	83	49	48	7	9	2	15	18	2	3	1	3	2
Industrie du bois et du meuble en bois .....	6	10	13	19	11	83	77	76	66	82	1	3	2	1	2	7	6	4	3	2
dont : Bois .....	5	19	22	32	18	75	56	58	48	72	0	4	2	0	1	16	14	9	5	4
Meubles en bois .....	7	6	8	10	7	89	90	89	78	89	2	2	1	2	2	1	0	0	1	0
Papiers et cartons .....	0	1	1	18	14	89	92	91	79	70	1	1	2	3	11	4	6	3	2	5
dont : Production de papier et carton .....	7	0	0	29	17	84	90	98	66	63	0	0	0	0	20	4	10	2	0	5
Transformation de papier et carton .....	0	2	1	9	13	93	93	87	89	75	1	2	3	5	4	4	4	3	3	5
Industrie du cuir .....	29	12	12	8	8	71	76	88	92	84	0	0	0	0	0	0	0	0	0	0
Transformation de matières plastiques .....	1	27	0	10	45	87	73	75	90	46	0	0	0	0	1	12	0	25	0	0
Raffinage de pétrole .....	—	—	—	—	—	—	—	—	—	—	—	—	—	—	—	—	—	—	—	—
Production et première transformation des métaux .....	0	0	0	3	4	79	77	87	78	74	0	1	1	0	0	3	2	0	0	0
dont : Métaux ferreux .....	0	1	0	4	6	85	82	91	81	73	0	1	1	0	0	1	0	0	0	0
Métaux non ferreux .....	0	0	0	0	0	48	48	68	64	74	0	0	0	0	0	11	11	0	0	0
Industrie des produits minéraux non métalliques .....	3	9	0	12	25	75	65	75	68	61	11	1	1	0	1	21	19	18	12	14
dont : Matériaux de construction, céramique pour le bâtiment et l'industrie, verre plat .....	4	11	0	9	23	74	62	73	68	61	12	1	1	0	1	22	20	21	14	16
Industrie chimique .....	0	0	1	0	0	96	96	95	95	96	0	0	0	0	0	1	1	1	2	2
Production de fibres artificielles et synthétiques .....	0	29	2	78	69	3	0	27	0	0	0	0	0	0	0	97	71	71	22	31
Fabrication d'ouvrages en métaux .....	9	13	11	15	18	67	56	56	71	71	7	6	3	3	3	15	21	25	0	3
Construction de machines et de matériel mécanique .....	9	3	4	23	22	73	84	81	73	72	13	9	11	3	3	9	8	8	3	0
dont : Machines et tracteurs agricoles .....	0	1	0	1	0	99	99	100	99	100	1	0	0	0	0	0	0	0	0	0
Machines-outils .....	0	0	0	100	100	22	22	22	0	0	78	78	78	0	0	78	78	78	0	0
Machines textiles .....	18	16	16	74	74	82	84	84	26	26	0	0	0	0	0	0	0	0	0	0
Moteurs, compresseurs, pompes .....	24	2	1	19	1	65	86	78	75	78	0	0	9	6	9	0	0	0	8	0
Construction électrique et électronique .....	4	4	6	15	8	92	78	79	69	71	0	16	15	0	4	4	16	13	2	1
dont : Construction électrique d'équipement .....	1	0	3	13	6	93	93	94	83	88	0	4	3	0	6	6	4	0	4	1
Appareils électroménagers, radio, télévision ..	0	1	1	11	12	99	60	60	50	49	0	39	39	0	0	1	39	39	0	0
Construction d'automobiles et pièces détachées .....	0	38	38	38	25	100	62	62	62	37	0	0	0	0	38	0	0	0	0	38
Construction d'autre matériel de transport .....	6	6	0	33	12	94	94	100	67	88	0	0	0	0	0	0	0	0	0	0
dont : Construction navale .....	0	0	0	0	0	100	100	100	99	100	0	0	0	1	0	0	0	0	0	0
Construction de cycles et motocycles .....	36	36	0	85	69	64	64	100	15	31	0	0	0	0	0	0	0	0	0	0

<sup>1</sup> En pourcentage du total des entreprises.

## I - 4b.2 — INDUSTRIE MANUFACTURIERE : RESULTATS BRUTS PAR SECTEUR (suite 2)

	E. Appréciation de la capacité de production installée <sup>1</sup>					F. Degré d'utilisation de la capacité de production installée (%)					G. Durée moyenne de production assurée (en mois)				
	1985			1986		1985			1986		1985		1986		
	Juin	Septembre	Décembre	Mars	Juin	Juin	Septembre	Décembre	Mars	Juin	Juin	4 <sup>e</sup> trim.	1 <sup>er</sup> trim.	2 <sup>e</sup> trim.	Juin
Ensemble des industries .....	+ 31	+ 26	+ 24	+ 28	+ 26	79,1	80,6	79,8	79,1	79,0	3,46	3,30	3,27	3,17	3,17
I. Biens de consommation .....	+ 37	+ 27	+ 17	+ 19	+ 14	81,8	83,6	84,1	82,8	83,1	2,61	2,45	2,49	2,51	2,50
II. Biens d'investissement .....	+ 31	+ 34	+ 40	+ 46	+ 39	75,5	76,1	74,3	73,4	73,6	5,06	4,90	4,78	4,45	4,45
III. Biens intermédiaires .....	+ 22	+ 22	+ 35	+ 36	+ 39	77,6	80,1	72,4	74,6	76,7	3,29	3,18	3,18	3,29	3,35
Industrie textile .....	+ 26	+ 33	+ 31	+ 31	+ 41	76,6	75,8	76,7	75,1	73,3	2,14	2,06	2,05	1,91	1,86
dont : Laine .....	+ 15	+ 31	+ 34	+ 23	+ 39	78,6	79,7	80,5	78,5	71,9	1,98	1,92	1,90	1,81	1,75
Coton .....	+ 29	+ 35	+ 35	+ 37	+ 55	75,5	74,4	73,2	73,6	70,7	2,08	2,17	2,07	1,92	1,85
Bonneterie .....	+ 28	+ 29	+ 23	+ 21	+ 22	74,6	72,8	75,9	72,6	73,0	2,44	2,21	2,32	2,01	1,86
Industrie des chaussures et de l'habillement .....	+ 32	+ 46	+ 46	+ 40	+ 36	81,5	84,9	82,4	82,3	82,1	1,96	1,94	1,89	2,20	2,22
dont : Chaussures .....	+ 25	+ 33	+ 40	+ 54	+ 55	74,4	82,2	80,9	76,7	73,2	1,79	1,47	1,49	1,89	1,74
Habillement .....	+ 33	+ 49	+ 46	+ 37	+ 32	83,0	85,4	82,7	83,5	83,9	2,00	2,04	1,97	2,27	2,32
Industrie du bois et du meuble en bois .....	+ 43	+ 27	+ 40	+ 40	+ 40	81,9	83,4	82,0	82,2	82,5	1,55	1,55	1,52	1,63	1,61
dont : Bois .....	+ 33	+ 13	+ 25	+ 25	+ 27	82,6	84,7	80,8	81,4	83,5	2,01	2,00	1,91	2,05	2,08
Meubles en bois .....	+ 51	+ 37	+ 50	+ 51	+ 49	81,4	82,4	82,8	82,7	81,7	1,21	1,22	1,24	1,34	1,27
Papiers et cartons .....	+ 29	+ 37	+ 41	+ 45	+ 5	84,2	85,3	82,9	83,2	82,9	1,48	1,27	1,51	1,57	1,63
dont : Production de papier et carton .....	+ 33	+ 55	+ 63	+ 64	+ 6	89,9	91,9	86,2	87,9	89,2	1,64	1,28	1,65	1,79	1,82
Transformation de papier et carton .....	+ 25	+ 23	+ 25	+ 28	+ 5	79,8	80,3	80,3	79,6	78,1	1,35	1,27	1,40	1,40	1,49
Industrie du cuir .....	+ 7	+ 61	+ 72	+ 22	+ 22	87,8	88,2	87,0	87,3	88,2	2,15	2,07	2,22	2,01	2,04
Transformation de matières plastiques .....	+ 25	- 4	- 22	+ 33	+ 23	79,2	84,0	84,3	78,6	82,7	2,82	2,90	2,58	3,07	3,26
Production et première transformation des métaux .....	+ 23	+ 22	+ 59	+ 56	+ 58	72,4	77,1	60,0	65,8	71,8	1,95	1,71	1,78	1,85	1,80
dont : Métaux ferreux .....	+ 26	+ 25	+ 67	+ 67	+ 68	70,3	75,9	55,5	62,6	69,4	1,83	1,57	1,65	1,74	1,70
Métaux non ferreux .....	+ 8	+ 8	+ 17	+ 2	+ 5	83,1	83,1	82,6	81,7	83,7	2,56	2,43	2,41	2,39	2,34
Industrie des produits minéraux non métalliques .....	+ 16	+ 17	+ 45	+ 28	+ 21	81,2	82,4	81,7	79,8	83,0	1,92	1,70	1,85	1,75	1,78
dont : Matériaux de construction, céramique pour le bâtiment et l'industrie, verre plat .....	+ 15	+ 16	+ 47	+ 27	+ 15	80,2	81,5	80,7	79,0	82,6	1,83	1,60	1,76	1,69	1,72
Industrie chimique .....	+ 14	+ 14	+ 4	+ 3	+ 18	80,3	80,3	81,3	80,8	79,0	-	-	-	-	-
Production de fibres artificielles et synthétiques .....	- 23	+ 31	- 19	- 19	0	99,6	100,0	98,6	99,1	100,0	2,13	2,14	2,30	2,50	2,67
Fabrication d'ouvrages en métaux .....	+ 34	+ 33	+ 32	+ 38	+ 39	81,1	81,4	75,5	75,0	73,9	3,82	3,67	3,77	3,87	3,83
Construction de machines et de matériel mécanique .....	+ 26	+ 17	+ 18	+ 40	+ 26	75,5	76,8	74,6	73,9	73,6	4,96	4,65	4,68	4,68	4,94
dont : Machines et tracteurs agricoles .....	+ 57	+ 50	+ 52	+ 49	+ 51	76,0	70,5	55,0	68,0	61,1	6,10	6,87	6,88	7,02	7,05
Machines-outils .....	- 78	- 78	- 78	0	0	96,6	97,7	97,7	96,6	93,8	7,88	6,81	6,96	6,33	6,11
Machines textiles .....	+ 51	0	0	0	0	85,5	89,8	90,5	90,8	92,1	5,46	5,20	5,87	5,25	4,99
Moteurs, compresseurs, pompes .....	+ 44	+ 40	+ 16	+ 53	+ 10	66,3	67,1	69,7	70,5	74,7	3,48	3,58	3,67	4,33	5,57
Construction électrique et électronique .....	+ 55	+ 37	+ 20	+ 35	+ 20	72,3	77,8	79,7	79,5	81,0	6,57	6,52	6,38	5,92	5,88
dont : Construction électrique d'équipement .....	+ 47	+ 61	+ 52	+ 57	+ 54	65,5	72,6	74,4	74,1	75,4	5,93	6,24	5,86	5,57	5,54
Appareils électroménagers, radio, télévision ..	+ 75	0	- 39	0	- 39	81,7	85,0	87,3	87,3	89,4	8,48	7,51	7,96	7,14	7,29
Construction d'automobiles et pièces détachées .....	0	0	- 38	- 38	- 38	91,5	91,5	93,1	94,1	94,3	2,60	2,60	2,60	2,60	2,60
Construction d'autre matériel de transport .....	+ 82	+ 85	+ 81	+ 82	+ 82	64,7	61,8	62,5	60,8	57,3	10,94	9,99	9,08	6,52	6,24
dont : Construction navale .....	+ 94	+ 85	+ 91	+ 94	+ 94	63,7	60,7	61,7	53,2	46,2	8,25	7,11	4,91	1,19	1,04
Construction de cycles et motocycles .....	+ 31	+ 64	+ 20	+ 15	+ 15	81,5	74,3	77,8	83,2	86,4	2,48	1,88	2,32	2,53	2,64

<sup>1</sup> Solde net des pourcentages des réponses indiquant une capacité « plus que suffisante » ou « insuffisante ».

## I - 4b.2 — INDUSTRIE MANUFACTURIERE : RESULTATS BRUTS PAR SECTEUR (suite 3)

	H. Prévision de la demande au cours des trois prochains mois <sup>1</sup>					I. Prévision de l'emploi au cours des trois prochains mois <sup>2</sup>					J. Prévision des prix de vente au cours des trois prochains mois <sup>2</sup>				
	1985		1986			1985		1986			1985		1986		
	Juin	4 <sup>e</sup> trim.	1 <sup>er</sup> trim.	2 <sup>e</sup> trim.	Juin	Juin	4 <sup>e</sup> trim.	1 <sup>er</sup> trim.	2 <sup>e</sup> trim.	Juin	Juin	4 <sup>e</sup> trim.	1 <sup>er</sup> trim.	2 <sup>e</sup> trim.	Juin
<b>Ensemble des industries</b> .....	- 7	- 7	- 2	- 11	- 14	- 9	- 10	- 9	- 11	- 13	+ 19	+ 15	+ 6	- 3	- 3
<b>I. Biens de consommation</b> .....	- 5	+ 1	+ 11	+ 11	+ 1	- 6	- 2	- 7	+ 3	+ 5	+ 30	+ 23	+ 16	+ 12	+ 15
<b>II. Biens d'investissement</b> .....	- 1	- 11	- 6	- 24	- 21	- 11	- 13	- 4	- 13	- 15	+ 25	+ 27	+ 15	+ 3	+ 2
<b>III. Biens intermédiaires</b> .....	- 16	- 12	- 13	- 21	- 21	- 14	- 17	- 18	- 23	- 27	+ 12	+ 1	- 7	- 21	- 20
<b>Industrie textile</b> .....	- 16	- 13	- 7	- 15	- 10	- 7	- 8	- 13	- 17	- 20	+ 13	+ 10	- 10	- 12	- 15
dont : Laine .....	- 39	- 23	- 27	- 25	- 17	- 32	- 14	- 25	- 32	- 34	+ 21	+ 18	- 9	- 17	- 24
Coton .....	- 14	- 12	- 12	- 33	- 30	- 2	- 5	- 21	- 29	- 37	+ 3	- 2	- 22	- 27	- 28
Bonneterie .....	+ 2	- 28	+ 18	+ 1	- 6	+ 8	- 13	+ 5	- 7	- 25	+ 31	+ 18	+ 11	+ 4	+ 6
<b>Industrie des chaussures et de l'habillement</b> .....	- 13	- 17	- 5	- 5	- 5	- 4	- 4	- 5	+ 7	+ 12	+ 38	+ 29	+ 24	+ 14	+ 15
dont : Chaussures .....	- 33	- 15	- 13	- 11	+ 8	+ 22	- 17	+ 9	+ 21	+ 22	+ 25	+ 15	+ 11	+ 3	+ 10
Habillement .....	- 8	- 17	- 4	- 4	- 8	+ 10	- 1	- 8	+ 4	+ 11	+ 41	+ 32	+ 27	+ 16	+ 16
<b>Industrie du bois et du meuble en bois</b> .....	- 28	- 13	- 6	- 10	- 13	- 15	- 13	- 8	- 4	0	+ 20	+ 31	+ 22	+ 8	+ 7
dont : Bois .....	- 27	- 8	- 3	- 10	+ 3	- 7	- 12	- 6	0	+ 2	+ 35	+ 40	+ 30	+ 3	- 2
Meubles en bois .....	- 28	- 18	- 8	- 10	- 25	- 21	- 13	- 9	- 6	- 1	+ 9	+ 26	+ 16	+ 11	+ 13
<b>Papiers et cartons</b> .....	- 4	- 20	- 1	+ 2	+ 10	- 2	- 23	+ 3	+ 8	+ 9	- 6	- 26	- 3	+ 3	+ 15
dont : Production de papier et carton .....	- 5	- 41	- 14	- 18	+ 8	0	- 50	+ 7	+ 12	+ 16	- 30	- 51	0	+ 23	+ 46
Transformation de papier et carton .....	- 5	- 4	+ 8	+ 18	+ 11	- 2	- 4	+ 1	+ 5	+ 3	+ 11	- 7	- 6	- 11	- 9
<b>Industrie du cuir</b> .....	- 55	+ 11	- 9	- 42	- 50	- 55	- 45	- 54	- 75	- 61	- 57	+ 13	- 17	- 14	+ 8
<b>Transformation de matières plastiques</b> .....	+ 17	+ 10	+ 15	+ 2	+ 12	+ 15	+ 6	- 16	- 16	- 30	+ 32	+ 31	+ 18	- 31	- 13
<b>Raffinage de pétrole</b> .....	+ 22	- 4	- 8	- 21	- 100	-	-	-	-	-	-	-	-	-	-
<b>Production et première transformation des métaux</b> .....	- 24	- 21	- 27	- 37	- 35	- 30	- 31	- 30	- 44	- 52	+ 7	- 11	- 20	- 40	- 41
dont : Métaux ferreux .....	- 27	- 24	- 31	- 38	- 36	- 35	- 36	- 35	- 52	- 62	+ 7	- 7	- 19	- 48	- 46
Métaux non ferreux .....	- 16	- 3	- 11	- 31	- 27	- 5	- 9	- 6	- 3	0	+ 6	- 26	- 25	0	- 13
<b>Industrie des produits minéraux non métalliques</b> .....	- 3	- 1	+ 7	+ 5	+ 5	- 15	- 25	- 6	- 10	- 15	+ 49	+ 41	+ 28	+ 16	+ 20
dont : Matériaux de construction, céramique pour le bâtiment et l'industrie, verre plat .....	- 2	+ 2	+ 6	+ 3	+ 1	- 17	- 27	- 5	- 7	- 13	+ 54	+ 39	+ 33	+ 18	+ 22
<b>Industrie chimique</b> .....	- 4	+ 4	+ 6	- 2	- 12	0	+ 1	0	0	0	+ 10	+ 2	- 7	- 5	- 4
Production de fibres artificielles et synthétiques .....	0	0	0	- 6	0	0	0	0	0	0	+ 76	+ 54	+ 70	0	0
<b>Fabrication d'ouvrages en métaux</b> .....	+ 7	- 1	- 12	- 18	- 23	- 2	- 17	- 15	- 4	- 2	+ 30	+ 17	+ 15	+ 17	+ 14
<b>Construction de machines et de matériel mécanique</b> .....	- 14	- 17	- 23	- 25	- 16	- 1	- 3	+ 4	- 10	- 7	+ 22	+ 27	+ 19	+ 10	+ 12
dont : Machines et tracteurs agricoles .....	+ 44	- 52	- 98	- 98	- 98	- 50	- 15	+ 2	- 48	- 48	0	+ 50	0	0	0
Machines-outils .....	0	+ 7	0	0	0	+ 78	+ 7	0	+ 41	- 100	+ 78	+ 48	+ 85	+ 15	+ 22
Machines textiles .....	- 75	- 2	- 5	- 17	0	0	+ 32	+ 17	0	0	+ 18	0	+ 5	0	0
Moteurs, compresseurs, pompes .....	- 12	- 4	0	- 9	- 5	0	+ 6	- 1	+ 7	+ 17	+ 4	+ 12	+ 4	+ 1	+ 3
<b>Construction électrique et électronique</b> .....	+ 18	- 4	+ 20	- 13	- 6	- 22	- 16	- 15	- 24	- 27	- 4	+ 17	- 3	- 4	- 11
dont : Construction électrique d'équipement .....	- 26	- 10	+ 11	- 35	- 28	- 24	- 11	- 1	- 17	- 23	- 6	+ 24	+ 1	- 9	- 21
Appareils électroménagers, radio, télévision ..	- 11	+ 18	+ 30	+ 36	+ 49	- 19	- 37	- 58	- 42	- 38	0	- 9	- 15	+ 7	+ 11
<b>Construction d'automobiles et pièces détachées</b> .....	0	+ 38	+ 42	+ 42	0	0	+ 38	+ 25	+ 38	+ 38	+ 63	+ 17	+ 34	+ 8	+ 25
<b>Construction d'autre matériel de transport</b> .....	- 36	- 24	- 21	- 62	- 59	- 6	- 3	- 26	- 42	- 41	+ 39	+ 39	+ 4	- 20	- 22
dont : Construction navale .....	- 27	+ 1	- 18	- 77	- 76	- 14	+ 3	- 67	- 66	- 61	+ 47	+ 24	- 25	- 76	- 77
Construction de cycles et motocycles .....	- 15	- 38	+ 56	+ 36	+ 51	0	- 27	+ 53	- 5	0	0	+ 54	0	+ 12	0

<sup>1</sup> Solde net des pourcentages des réponses « plus ferme » et « plus faible ».

<sup>2</sup> Solde net des pourcentages des réponses « en augmentation » et « en diminution ».

I - 4b.3 — INDUSTRIE MANUFACTURIERE

Valeur chiffrée des courbes synthétiques régionales et de leurs composantes

Région flamande

(avril 1980 - mars 1983 = 100)

	Evolution			Appréciation		Prévisions		Ensemble
	rythme de production	commandes du marché intérieur	commandes à l'exportation	carnet de commandes total	carnet de commandes à l'exportation	emploi	demande	
Coefficient de pondération .....	24,69	12,47	13,16	11,32	9,66	17,55	11,15	100,0
1983 Juin .....	107,22	110,49	117,33	117,80	119,53	102,07	116,41	111,47
Juillet .....	104,86	100,92	117,09	117,01	121,04	109,94	117,83	111,25
Août .....	104,87	95,67	117,93	117,74	117,56	119,68	116,64	112,04
Septembre .....	102,60	106,45	116,16	119,45	122,72	115,17	128,50	113,81
Octobre .....	107,01	107,48	116,86	116,48	119,80	113,29	135,44	114,94
Novembre .....	106,26	111,80	117,96	134,76	124,49	115,14	135,97	118,35
Décembre .....	108,61	110,96	119,02	123,97	118,76	106,90	127,95	114,85
1984 Janvier .....	105,83	117,30	121,64	137,28	125,71	119,38	122,66	119,08
Février .....	109,23	106,16	117,99	132,86	126,85	109,87	130,83	116,90
Mars .....	103,30	97,10	110,10	125,96	122,36	107,08	120,47	110,41
Avril .....	101,51	109,14	111,52	122,15	122,98	108,39	123,25	111,82
Mai .....	101,56	117,06	108,53	121,34	121,11	109,57	115,75	111,53
Juin .....	99,64	111,44	109,41	122,85	124,41	116,86	126,31	113,41
Juillet .....	109,56	108,07	116,79	131,72	132,78	122,01	126,40	119,14
Août .....	106,27	113,00	107,83	130,38	129,17	111,73	120,98	114,85
Septembre .....	106,85	118,72	107,49	123,58	123,45	111,63	127,42	115,04
Octobre .....	108,44	115,03	116,70	121,58	120,83	110,51	124,76	115,22
Novembre .....	104,34	111,42	114,80	128,51	126,12	110,42	128,42	115,19
Décembre .....	110,05	115,97	114,18	130,84	123,95	104,10	132,71	116,51
1985 Janvier .....	105,01	112,22	110,50	128,07	122,69	115,07	127,55	115,23
Février .....	102,22	107,92	105,91	119,66	117,68	111,44	123,07	110,83
Mars .....	101,87	113,65	101,87	125,10	116,37	110,10	119,10	110,73
Avril .....	104,50	115,48	102,52	121,56	114,44	110,71	121,92	111,53
Mai .....	105,06	102,60	101,66	114,33	112,66	113,96	121,38	109,47
Juin .....	105,66	103,63	105,19	121,09	112,13	108,24	120,19	109,79
Juillet .....	111,19	111,16	107,00	120,99	114,57	106,42	119,75	112,19
Août .....	107,34	113,32	109,23	126,37	115,88	111,08	122,24	113,63
Septembre .....	104,73	107,65	108,03	124,92	111,39	109,37	126,75	111,73
Octobre .....	105,65	107,59	111,20	133,10	112,27	116,06	119,47	113,74
Novembre .....	106,21	105,31	109,33	131,79	124,34	115,67	124,96	114,91
Décembre .....	106,23	99,73	107,73	129,51	122,44	114,76	128,58	113,81
1986 Janvier .....	106,94	111,01	105,59	128,99	125,77	103,93	130,81	113,72
Février .....	104,03	119,73	97,57	128,15	123,46	107,80	125,60	112,81
Mars .....	101,35	113,53	96,36	115,18	109,15	107,09	127,42	108,45
Avril .....	102,13	120,08	96,93	118,88	113,07	103,61	125,38	109,49
Mai .....	96,37	100,63	97,75	119,04	112,12	110,79	117,19	106,02
Juin .....	102,02	101,03	101,79	122,70	110,26	105,77	119,76	107,64

**I - 4b.3 — INDUSTRIE MANUFACTURIERE**

Valeur chiffrée des courbes synthétiques régionales et de leurs composantes (suite 1)

Région wallonne

(avril 1980 - mars 1983 = 100)

	Evolution			Appréciation		Prévisions		Ensemble
	rythme de production	commandes du marché intérieur	commandes à l'exportation	carnet de commandes total	carnet de commandes à l'exportation	emploi	demande	
Coefficient de pondération .....	21,36	14,34	13,05	11,43	11,40	19,08	9,34	100,0
1983 Juin .....	101,47	121,08	103,55	100,49	101,05	100,40	105,96	104,61
Juillet .....	100,91	119,74	112,96	100,24	109,35	103,32	101,69	106,60
Août .....	96,08	113,56	111,30	97,35	97,59	95,30	104,37	101,52
Septembre .....	99,58	104,76	120,25	119,46	103,09	90,38	114,77	105,36
Octobre .....	99,69	90,32	108,54	104,40	106,46	92,72	125,04	101,85
Novembre .....	102,74	104,06	111,82	124,00	107,88	101,52	133,08	109,73
Décembre .....	104,22	103,00	104,07	137,12	125,54	103,00	135,19	112,88
1984 Janvier .....	108,11	118,44	120,68	142,71	143,27	95,72	134,79	119,32
Février .....	108,81	114,87	110,00	133,02	126,77	106,13	138,23	116,89
Mars .....	102,85	110,02	104,10	136,34	127,58	100,34	120,88	111,89
Avril .....	97,88	119,80	106,31	143,40	127,16	103,00	125,23	114,20
Mai .....	113,09	125,96	117,69	137,85	132,20	95,60	135,73	119,32
Juin .....	105,37	103,30	108,19	153,31	141,23	107,88	133,16	118,08
Juillet .....	111,31	112,05	111,88	153,04	124,12	102,25	130,68	117,80
Août .....	111,15	128,21	121,17	138,44	123,32	112,22	134,72	121,82
Septembre .....	113,33	109,05	101,93	124,69	128,54	99,28	148,08	114,83
Octobre .....	103,31	121,03	122,34	135,13	138,53	108,64	125,40	119,07
Novembre .....	102,23	96,31	97,97	136,36	132,75	106,28	121,53	110,78
Décembre .....	100,20	106,74	102,92	126,61	130,65	108,71	137,61	113,10
1985 Janvier .....	87,40	109,67	95,35	112,85	107,37	107,53	114,73	103,21
Février .....	105,56	109,99	102,89	110,07	100,69	102,83	110,75	105,77
Mars .....	99,02	114,89	112,97	123,84	101,15	98,81	115,55	107,70
Avril .....	117,26	121,78	122,26	108,23	101,53	98,59	97,36	110,31
Mai .....	111,25	126,62	113,37	102,47	109,25	104,42	140,02	115,03
Juin .....	115,40	134,53	111,06	106,77	113,88	103,72	109,06	113,60
Juillet .....	109,34	115,99	103,37	116,43	110,12	104,00	117,90	110,19
Août .....	105,89	110,86	105,60	121,39	114,94	101,68	118,57	109,75
Septembre .....	110,52	128,51	104,02	115,55	120,70	108,73	140,92	116,48
Octobre .....	106,74	120,80	103,72	136,54	113,31	104,68	115,81	112,97
Novembre .....	95,53	95,00	95,70	102,35	93,13	105,93	115,13	99,80
Décembre .....	91,92	101,45	91,28	108,87	98,30	96,74	112,20	98,68
1986 Janvier .....	87,85	117,50	89,61	107,70	108,43	105,56	99,50	101,41
Février .....	84,99	116,54	92,90	101,64	100,27	103,00	101,26	99,15
Mars .....	94,95	106,57	87,16	90,60	88,21	104,28	98,01	96,40
Avril .....	94,65	116,73	93,22	97,97	102,33	105,51	103,09	101,75
Mai .....	93,20	106,74	82,55	109,82	110,15	88,86	115,59	98,85
Juin .....	99,48	112,73	115,42	111,53	107,17	87,13	95,63	103,00

**I - 4b.3 — INDUSTRIE MANUFACTURIERE**

Valeur chiffrée des courbes synthétiques régionales et de leurs composantes (suite 2)

Bruxelles (19 communes)

(avril 1980 - mars 1983 = 100)

	Evolution			Appréciation		Prévisions		Ensemble
	rythme de production	commandes du marché intérieur	commandes à l'exportation	carnet de commandes total	carnet de commandes à l'exportation	emploi	demande	
Coefficient de pondération .....	26,42	13,08	17,52	7,31	8,85	14,47	12,35	100
1983 Juin .....	102,55	131,51	99,03	101,71	54,11	105,96	150,46	107,78
Juillet .....	90,75	154,19	102,10	136,29	62,49	127,10	139,96	113,20
Août .....	97,31	130,45	91,22	115,00	78,48	99,69	123,51	103,78
Septembre .....	107,71	111,41	82,69	125,23	41,26	107,75	123,87	101,21
Octobre .....	106,60	125,98	89,58	119,61	82,85	129,69	166,82	115,78
Novembre .....	109,19	130,04	90,59	107,43	97,88	123,49	193,99	120,07
Décembre .....	112,46	124,28	121,99	101,46	102,90	127,80	185,09	125,22
1984 Janvier .....	122,13	139,22	121,91	84,27	55,15	104,66	150,18	116,57
Février .....	125,55	154,90	127,16	124,09	87,44	138,58	136,38	129,41
Mars .....	131,37	127,94	121,62	106,94	79,47	106,08	132,28	119,29
Avril .....	109,80	118,79	91,34	91,43	76,21	94,84	131,15	103,90
Mai .....	105,79	125,37	90,45	122,47	86,02	106,59	151,51	110,90
Juin .....	84,48	116,80	97,89	115,24	74,18	127,59	149,08	106,61
Juillet .....	90,24	107,32	103,71	116,03	87,18	112,43	165,64	108,97
Août .....	100,51	118,07	106,63	106,03	67,61	138,91	160,59	114,35
Septembre .....	109,28	124,86	114,19	131,42	74,57	144,07	163,31	122,43
Octobre .....	103,38	125,46	107,96	99,72	78,70	131,88	172,49	117,28
Novembre .....	107,63	118,11	106,87	129,39	126,32	140,36	150,26	122,11
Décembre .....	103,83	118,89	108,31	132,01	116,43	119,26	154,36	118,23
1985 Janvier .....	111,16	127,61	112,50	157,82	132,07	136,81	162,96	128,92
Février .....	113,22	112,13	93,23	90,20	121,23	117,69	136,51	112,12
Mars .....	101,68	115,28	88,19	115,00	97,79	63,51	115,69	97,93
Avril .....	102,88	137,58	75,68	114,76	95,46	80,79	119,36	101,70
Mai .....	96,00	154,81	112,08	127,60	119,25	114,97	160,61	121,60
Juin .....	86,29	169,55	127,82	145,12	119,94	110,32	161,05	124,44
Juillet .....	99,34	157,02	117,37	122,10	90,69	156,35	150,43	125,50
Août .....	99,09	153,09	116,32	110,33	77,43	112,96	148,71	116,21
Septembre .....	104,65	162,79	97,04	126,43	81,46	102,11	140,43	114,51
Octobre .....	92,22	160,01	93,34	112,89	84,51	151,24	146,25	117,32
Novembre .....	112,60	142,45	95,72	163,32	101,18	143,06	136,57	123,61
Décembre .....	123,33	130,46	107,50	130,91	54,78	134,36	122,19	117,43
1986 Janvier .....	121,51	128,59	97,08	166,63	89,14	119,89	163,55	123,55
Février .....	118,04	129,22	103,38	172,05	114,44	152,36	155,76	130,19
Mars .....	95,93	114,74	69,17	113,88	71,32	102,83	154,02	101,01
Avril .....	93,22	120,72	69,89	115,59	59,26	130,30	150,14	103,75
Mai .....	89,47	111,49	67,05	82,91	34,75	118,94	107,43	89,58
Juin .....	103,27	96,65	71,06	110,21	57,36	122,24	136,59	100,07

**I - 4b.4 — INDUSTRIE MANUFACTURIERE : RESULTATS BRUTS PAR REGION**

	A. Appréciation du carnet de commandes total <sup>1</sup>					B. Appréciation du niveau des stocks de produits finis <sup>1</sup>				
	1985		1986			1985		1986		
	Juin	4 <sup>e</sup> trim.	1 <sup>er</sup> trim.	2 <sup>e</sup> trim.	Juin	Juin	4 <sup>e</sup> trim.	1 <sup>er</sup> trim.	2 <sup>e</sup> trim.	Juin
<b>REGION FLAMANDE</b>										
Ensemble des industries .....	- 23	- 20	- 20	- 24	- 23	+ 11	+ 6	+ 8	+ 9	+ 9
I. Biens de consommation .....	- 22	- 18	- 10	- 17	- 17	+ 15	+ 9	+ 12	+ 7	+ 7
II. Biens d'investissement .....	- 38	- 37	- 48	- 50	- 45	+ 17	+ 5	+ 11	+ 12	+ 10
III. Biens intermédiaires .....	- 12	- 8	- 7	- 10	- 11	0	+ 3	+ 4	+ 6	+ 6
dont :										
Industrie textile (y compris la confection et la bonneterie) .....	- 34	- 24	- 21	- 28	- 28	+ 21	+ 11	+ 13	+ 16	+ 16
Industrie de la transformation du bois .....	- 49	- 25	- 29	- 28	- 30	+ 40	+ 30	+ 35	+ 29	+ 37
Industrie du papier et carton (fabrication et transformation) .....	- 38	- 25	- 26	+ 1	+ 1	+ 18	+ 1	- 5	- 17	- 8
Industries de la chimie, de la transformation de matières plastiques et du raffinage de pétrole .....	+ 4	+ 2	- 3	- 1	- 4	- 8	+ 2	+ 2	+ 1	- 2
Industrie des produits minéraux non métalliques .....	- 1	- 1	- 21	- 15	- 9	+ 12	- 5	+ 6	- 1	- 11
Industrie des fabrications métalliques .....	- 29	- 31	- 31	- 40	- 37	+ 9	+ 2	+ 5	+ 8	+ 9
<b>REGION WALLONNE</b>										
Ensemble des industries .....	- 38	- 38	- 44	- 41	- 36	+ 9	+ 7	+ 8	+ 11	+ 13
I. Biens de consommation .....	- 35	- 44	- 43	- 29	- 7	+ 15	+ 6	+ 8	+ 7	+ 17
II. Biens d'investissement .....	- 32	- 40	- 37	- 30	- 26	+ 5	- 8	+ 10	+ 21	+ 12
III. Biens intermédiaires .....	- 43	- 33	- 46	- 50	- 47	+ 5	+ 11	+ 2	0	+ 4
dont :										
Industrie textile (y compris la bonneterie) .....	- 37	- 67	- 68	- 56	- 27	+ 22	+ 11	+ 10	- 3	- 3
Industrie de la transformation du bois .....	- 2	- 33	- 36	- 24	- 21	- 6	+ 10	- 8	+ 3	+ 25
Industrie du papier et carton (fabrication et transformation) .....	- 38	- 43	- 43	- 32	- 15	+ 32	+ 24	+ 14	+ 9	- 4
Industries de la chimie, de la transformation de matières plastiques et du raffinage de pétrole .....	+ 9	- 1	- 4	- 9	- 12	+ 1	- 8	- 11	- 12	- 11
Industrie des produits minéraux non métalliques .....	- 32	- 48	- 18	- 15	- 10	+ 8	- 19	+ 17	+ 25	+ 12
Industrie des fabrications métalliques .....	- 32	- 39	- 45	- 35	- 29	+ 19	+ 20	+ 18	+ 25	+ 23
<b>BRUXELLES</b> (19 communes)										
Ensemble des industries .....	- 28	- 33	- 25	- 50	- 44	+ 22	+ 33	+ 40	+ 45	+ 43
I. Biens de consommation .....	- 30	- 40	- 35	- 62	- 56	+ 24	+ 40	+ 48	+ 32	+ 17
II. Biens d'investissement .....	- 1	- 1	+ 33	- 9	+ 7					
III. Biens intermédiaires .....										
dont :										
Industrie du papier et carton (transformation) .....	- 14			- 46	- 42	- 29		- 24	- 29	- 11
Industrie des fabrications métalliques .....	- 27	- 35	- 22	- 54	- 49	+ 30	+ 45	+ 51	+ 54	+ 50

<sup>1</sup> Solde net des pourcentages des réponses « supérieur à la normale » et « inférieur à la normale ».

I - 4b.4 — INDUSTRIE MANUFACTURIERE : RESULTATS BRUTS PAR REGION (suite 1)

	C. Appréciation de la capacité de production installée <sup>1</sup>					D. Degré d'utilisation de la capacité de production installée (%)					E. Durée moyenne de production assurée (mois)				
	1985			1986		1985			1986		1985		1986		
	Juin	Sept.	Déc.	Mars	Juin	Juin	Sept.	Déc.	Mars	Juin	Juin	4 <sup>e</sup> trim.	1 <sup>er</sup> trim.	2 <sup>e</sup> trim.	Juin
<b>REGION FLAMANDE</b>															
Ensemble des industries <sup>2</sup> .....	+ 34	+ 29	+ 25	+ 34	+ 28	80,3	81,5	80,5	80,1	80,9	3,60	3,32	3,27	3,17	3,18
I. Biens de consommation .....	+ 33	+ 22	+ 16	+ 21	+ 12	84,3	84,5	85,0	85,7	86,7	3,09	2,86	2,98	2,94	2,96
II. Biens d'investissement .....	+ 42	+ 40	+ 39	+ 51	+ 46	75,2	77,2	75,0	73,8	74,4	5,47	4,94	4,63	4,28	4,26
III. Biens intermédiaires .....	+ 31	+ 29	+ 25	+ 35	+ 37	81,1	82,4	81,4	80,4	81,9	4,10	4,01	4,02	4,17	4,26
dont :															
Industrie textile (y compris la confection et la bonneterie) .....	+ 31	+ 39	+ 34	+ 33	+ 35	80,2	80,2	79,6	79,4	80,1	2,13	2,11	2,15	2,19	2,20
Industrie de la transformation du bois .....	+ 49	+ 31	+ 45	+ 44	+ 40	82,2	83,2	81,8	82,0	83,0	1,65	1,60	1,59	1,72	1,64
Industrie du papier et carton (fabrication et transformation) .....	+ 39	+ 33	+ 39	+ 28	- 2	83,1	85,7	83,7	85,0	82,5	1,75	1,43	1,75	1,81	1,85
Industrie des produits minéraux non métalliques .....	+ 36	+ 29	+ 39	+ 31	+ 25	80,7	82,2	79,5	76,2	84,8	2,57	2,26	2,36	2,40	2,32
Industrie des fabrications métalliques .....	+ 35	+ 29	+ 20	+ 33	+ 26	79,4	81,0	80,2	80,3	80,1	5,10	4,61	4,47	4,17	4,18
<b>REGION WALLONNE</b>															
Ensemble des industries <sup>2</sup> .....	+ 41	+ 45	+ 55	+ 47	+ 37	73,1	73,7	73,7	74,9	76,7	2,88	2,71	2,88	3,05	3,15
I. Biens de consommation .....	+ 56	+ 64	+ 85	+ 71	+ 40	72,8	73,9	74,7	69,8	77,6	1,63	1,31	1,27	1,43	1,61
II. Biens d'investissement .....	+ 42	+ 39	+ 52	+ 38	+ 33	73,6	74,0	75,0	77,6	78,8	4,40	4,31	4,65	4,97	5,16
III. Biens intermédiaires .....	+ 18	+ 23	+ 66	+ 67	+ 64	71,3	75,4	57,5	63,0	67,9	1,62	1,46	1,46	1,52	1,54
dont :															
Industrie textile (y compris la bonneterie) ....	+ 14	+ 33	+ 44	+ 57	+ 37	73,4	60,2	63,6	60,7	60,2	2,12	1,48	1,28	1,35	1,44
Industrie de la transformation du bois .....	+ 84	+ 35	+ 89	+ 80	+ 31	65,6	69,7	73,1	71,2	69,5	1,31	1,48	1,45	1,68	2,18
Industrie du papier et carton (fabrication et transformation) .....	+ 15	+ 43	+ 40	+ 75	+ 41	85,1	86,1	82,1	80,7	83,7	1,27	1,22	1,26	1,32	1,35
Industrie des produits minéraux non métalliques .....	+ 30	+ 32	+ 74	+ 32	+ 34	86,8	85,5	85,2	84,5	86,2	1,64	1,66	1,85	1,79	1,74
Industrie des fabrications métalliques .....	+ 52	+ 45	+ 49	+ 45	+ 41	69,9	72,0	72,3	75,5	76,3	4,72	4,55	4,88	5,23	5,42
<b>BRUXELLES</b> (19 communes)															
Ensemble des industries <sup>2</sup> .....	+ 14	+ 50	+ 67	+ 62	+ 68	81,8	79,5	79,1	79,5	79,6	5,06	5,67	4,74	4,25	4,25
I. Biens de consommation .....	- 8	+ 52	+ 73	+ 73	+ 78	82,6	78,6	79,3	79,0	79,0	6,60	7,60	6,35	5,62	5,50
II. Biens d'investissement .....	+ 83	+ 65	+ 60	+ 65	+ 40	78,1	76,5	77,0	78,8	81,8	2,01	1,47	1,66	1,58	1,77
III. Biens intermédiaires .....															
dont :															
Industrie du papier et carton (transformation) .	+ 27	- 11	.	- 15	- 14	79,8	85,0	.	83,7	80,8	2,00	.	1,69	1,36	1,64
Industrie des fabrications métalliques .....	+ 7	+ 59	+ 77	+ 76	+ 81	82,3	77,9	78,6	78,9	79,1	6,02	6,70	5,65	5,01	4,96

<sup>1</sup> Solde net des pourcentages des réponses indiquant une capacité « plus que suffisante » ou « insuffisante ».

<sup>2</sup> A l'exclusion des industries de la chimie et du raffinage de pétrole.



## I - 4b.4 — INDUSTRIE MANUFACTURIERE : RESULTATS BRUTS PAR REGION (suite 2)

	F. Prévision de la demande au cours des trois prochains mois <sup>1</sup>					G. Prévision de l'emploi au cours des trois prochains mois <sup>2</sup>					H. Prévision des prix de vente au cours des trois prochains mois <sup>2</sup>				
	1985		1986			1985		1986			1985		1986		
	Juin	4 <sup>e</sup> trim.	1 <sup>er</sup> trim.	2 <sup>e</sup> trim.	Juin	Juin	4 <sup>e</sup> trim.	1 <sup>er</sup> trim.	2 <sup>e</sup> trim.	Juin	Juin	4 <sup>e</sup> trim.	1 <sup>er</sup> trim.	2 <sup>e</sup> trim.	Juin
<b>REGION FLAMANDE</b>															
Ensemble des industries .....	- 9	- 8	0	- 8	- 10	- 8	- 5	- 7	- 10	- 10	+ 22	+ 18	+ 5	- 1	+ 4
I. Biens de consommation .....	- 7	- 3	+ 13	+ 13	+ 2	- 8	- 9	- 9	- 6	- 5	+ 23	+ 21	+ 9	+ 10	+ 19
II. Biens d'investissement .....	- 8	- 17	- 12	- 35	- 34	- 16	- 4	- 4	- 22	- 23	+ 35	+ 34	+ 12	- 4	- 3
III. Biens intermédiaires .....	- 10	- 2	- 1	- 6	- 2	- 1	- 2	- 6	- 5	- 7	+ 12	+ 1	- 4	- 10	- 6
dont :															
Industrie textile (y compris la confection et la bonneterie) .....	- 11	- 10	- 6	- 6	- 5	- 9	- 5	- 11	- 6	- 7	+ 24	+ 21	+ 5	+ 1	+ 2
Industrie de la transformation du bois .....	- 31	- 15	- 13	- 10	- 17	- 20	- 15	- 10	- 5	+ 1	+ 15	+ 27	+ 17	+ 9	+ 11
Industrie du papier et carton (fabrication et trans- formation) .....	- 20	- 23	+ 4	+ 1	0	+ 1	- 18	- 7	+ 8	+ 9	+ 6	- 13	- 4	+ 2	+ 8
Industries de la chimie, de la transformation de matières plastiques et du raffinage de pétrole	- 4	+ 6	+ 6	- 1	- 9	+ 2	+ 5	- 1	- 1	- 5	+ 11	+ 8	- 3	- 10	- 5
Industrie des produits minéraux non métalliques	- 17	- 13	- 2	- 16	- 18	- 8	- 25	- 6	- 11	- 20	+ 38	+ 38	+ 15	+ 6	+ 4
Industrie des fabrications métalliques .....	- 4	- 10	+ 3	- 14	- 18	- 12	- 5	- 7	- 20	- 18	+ 29	+ 25	+ 8	- 1	+ 5
<b>REGION WALLONNE</b>															
Ensemble des industries .....	- 17	- 18	- 19	- 24	- 29	- 17	- 25	- 19	- 25	- 29	+ 14	+ 9	- 1	- 13	- 14
I. Biens de consommation .....	- 21	- 31	- 6	+ 3	+ 3	+ 1	- 6	- 7	- 12	- 10	- 6	+ 41	+ 21	+ 6	+ 7
II. Biens d'investissement .....	- 4	- 9	- 7	- 8	- 11	- 5	- 21	- 10	- 5	- 4	+ 22	+ 17	+ 6	+ 8	+ 8
III. Biens intermédiaires .....	- 26	- 20	- 27	- 39	- 47	- 31	- 37	- 29	- 43	- 51	+ 10	- 3	- 14	- 33	- 33
dont :															
Industrie textile (y compris la bonneterie) ....	- 48	- 54	- 43	- 53	- 59	+ 9	- 10	- 18	- 27	- 31	+ 27	- 8	- 23	- 24	- 26
Industrie de la transformation du bois .....	- 13	- 3	+ 11	- 3	- 16	- 9	- 10	+ 6	- 7	- 16	+ 11	+ 50	+ 56	+ 12	0
Industrie du papier et carton (fabrication et trans- formation) .....	+ 30	- 14	- 12	- 8	+ 12	- 2	- 32	+ 13	+ 6	+ 5	- 25	- 36	+ 15	+ 35	+ 63
Industries de la chimie, de la transformation de matières plastiques et du raffinage de pétrole	+ 5	0	+ 10	- 1	- 22	- 12	- 14	- 15	- 13	- 12	+ 23	+ 5	- 8	- 10	- 8
Industrie des produits minéraux non métalliques	- 7	- 14	+ 13	+ 21	+ 15	- 4	- 37	- 1	- 1	0	+ 36	+ 55	+ 22	+ 23	+ 37
Industrie des fabrications métalliques .....	- 14	- 15	- 13	- 16	- 20	- 4	- 16	- 12	- 12	- 12	+ 14	+ 7	+ 4	+ 4	- 2
<b>BRUXELLES (19 communes)</b>															
Ensemble des industries .....	+ 31	+ 2	+ 21	- 2	+ 18	- 11	+ 4	- 1	- 8	- 3	+ 34	+ 54	+ 35	+ 10	+ 6
I. Biens de consommation .....	+ 48	+ 15	+ 19	+ 5	+ 26	- 17	+ 14	- 8	- 8	- 1	+ 36	+ 61	+ 32	+ 6	+ 7
II. Biens d'investissement .....	+ 13	- 2	+ 45	+ 5	+ 18	+ 9	- 12	+ 41	0	0	- 3	+ 33	+ 37	+ 17	+ 1
III. Biens intermédiaires .....															
dont :															
Industrie du papier et carton (transformation) .	- 53		- 25	+ 7	+ 33	- 35		- 12	- 17	0	- 33		- 26	- 10	+ 2
Industrie des fabrications métalliques .....	+ 41	+ 13	+ 27	+ 4	+ 23	- 14	+ 11	+ 3	- 6	- 1	+ 31	+ 62	+ 37	+ 10	+ 6

<sup>1</sup> Solde net des pourcentages des réponses « plus ferme » et « plus faible ».

<sup>2</sup> Solde net des pourcentages des réponses « en augmentation » et « en diminution ».

## I - 4c.1 — INDUSTRIE DE LA CONSTRUCTION

Valeur chiffrée de la courbe synthétique et de ses composantes

(juillet 1974 - juin 1981 = 100)

	Gros œuvre de bâtiments							Travaux de génie civil et travaux routiers					Ensemble de l'industrie de la construction <sup>1</sup>
	Evolution		Appréciation		Prévisions		Total	Evolution			Prévisions	Total	
	rythme d'activité	emploi	carton de commandes	durée d'activité assurée	emploi	demande		montant des travaux exécutés	montant des nouveaux contrats	nombre de nouveaux contrats			
Coefficient de pondération .....	21,3	22,8	13,9	10,4	13,0	18,6	100	26,0	23,7	34,3	16,0	100	2
1983 Juin .....	88,98	79,80	85,47	57,26	71,66	80,12	79,18	81,58	90,88	89,13	56,97	82,45	80,16
Juillet .....	96,11	90,18	89,73	57,86	82,91	80,54	85,26	97,96	94,61	88,60	57,91	87,59	85,96
Août .....	95,27	98,69	86,23	51,97	79,90	77,60	84,98	91,15	88,27	81,42	60,37	82,24	84,16
Septembre .....	96,04	91,04	87,35	63,41	72,90	80,78	84,43	93,36	88,61	84,79	60,63	84,10	84,33
Octobre .....	93,11	87,77	79,20	43,12	68,42	82,01	79,46	93,11	88,25	83,36	55,12	82,58	80,40
Novembre .....	92,55	82,35	72,27	58,34	64,20	79,19	77,66	92,18	91,89	84,49	52,46	83,16	79,31
Décembre .....	97,97	81,53	72,58	57,96	60,19	81,67	78,57	91,84	90,94	82,77	50,65	81,97	79,59
1984 Janvier .....	96,54	87,19	74,58	41,83	68,55	86,63	80,16	89,94	78,77	86,21	46,50	79,11	79,84
Février .....	101,91	98,19	80,23	53,26	71,35	85,14	85,87	74,91	70,34	82,13	42,04	71,07	81,43
Mars .....	99,63	99,50	87,69	58,57	72,30	83,54	87,10	75,51	80,79	88,22	43,01	75,94	83,75
Avril .....	103,26	93,30	85,98	58,61	70,96	86,69	86,64	81,42	77,73	84,13	43,25	75,40	83,27
Mai .....	94,89	85,16	96,85	62,29	77,68	84,96	85,44	79,17	83,96	88,66	46,67	78,38	83,32
Juin .....	96,39	88,16	105,06	73,72	82,34	86,75	89,71	81,94	81,08	88,11	54,08	79,42	86,62
Juillet .....	91,89	91,71	103,28	66,26	90,67	92,35	90,66	89,89	81,89	90,32	61,09	83,57	88,53
Août .....	104,02	92,80	93,15	51,92	80,94	87,98	88,52	96,72	82,89	88,18	67,77	85,92	87,74
Septembre .....	97,96	97,49	85,43	61,13	85,33	89,16	88,99	89,05	84,70	91,91	74,92	86,75	88,32
Octobre .....	107,52	105,28	93,27	67,46	91,36	95,67	96,54	94,13	85,38	90,65	74,83	87,80	93,92
Novembre .....	103,63	109,46	89,97	65,02	74,24	94,36	93,47	102,07	101,22	96,66	76,86	96,01	94,23
Décembre .....	105,05	103,87	85,13	65,93	80,72	91,89	92,32	102,81	111,09	100,43	74,64	99,47	94,46
1985 Janvier .....	89,79	99,07	78,32	50,53	77,78	82,89	83,36	93,75	102,05	96,82	70,60	93,08	86,28
Février .....	90,80	96,20	99,15	58,45	82,55	84,26	87,51	84,20	98,38	93,13	64,86	87,53	87,52
Mars .....	109,85	103,40	104,82	74,63	92,17	93,93	98,74	86,27	99,18	90,98	64,14	87,41	95,34
Avril .....	124,29	119,29	110,44	86,93	102,18	99,63	109,87	89,61	88,54	86,23	67,10	84,62	102,29
Mai .....	133,03	111,05	118,05	95,94	103,58	105,50	113,12	99,44	81,73	84,92	67,91	85,27	104,76
Juin .....	120,19	117,51	114,89	97,04	106,31	103,42	111,50	99,24	86,37	87,30	66,71	86,94	104,13
Juillet .....	112,37	109,23	105,02	76,35	95,47	103,23	102,97	98,58	92,91	89,07	67,40	89,02	98,78
Août .....	113,33	112,84	109,20	82,68	93,54	104,12	105,15	95,77	86,65	86,08	71,16	86,38	99,52
Septembre .....	122,01	107,09	114,68	86,80	98,21	102,93	107,26	103,22	95,79	92,11	70,85	92,51	102,84
Octobre .....	122,94	94,79	99,76	74,57	100,53	93,85	99,94	106,15	94,41	93,84	76,97	94,52	98,31
Novembre .....	102,10	97,18	96,00	75,63	87,92	90,26	93,32	105,66	93,20	86,87	81,12	92,38	93,04
Décembre .....	103,90	101,04	99,77	72,75	87,66	91,15	94,93	105,85	92,02	85,67	81,85	91,85	94,01
1986 Janvier .....	102,16	101,57	101,42	85,35	95,84	101,77	99,27	112,06	97,27	83,55	81,15	93,89	97,66
Février .....	81,62	99,00	100,40	66,84	92,20	97,49	90,95	101,49	92,35	83,11	86,72	90,69	90,87
Mars .....	102,88	106,79	118,01	77,48	110,54	94,87	102,71	97,52	95,02	82,78	86,82	90,18	98,95
Avril .....	109,03	112,28	126,61	99,82	100,03	86,29	105,84	94,94	96,66	89,82	87,29	92,38	101,80
Mai .....	114,31	118,77	117,38	109,24	92,66	82,31	106,46	96,97	90,07	87,30	87,15	90,47	101,66
Juin .....	110,61	113,03	113,31	111,94	96,32	92,36	106,42	96,27	100,15	91,21	84,19	93,53	102,55

<sup>1</sup> Bien que le secteur des travaux de génie civil et des travaux routiers ne soit pas pris en considération pour le calcul de la courbe synthétique globale, son évolution n'étant pas normalement parallèle à celle de la conjoncture, il a été jugé opportun de calculer une courbe synthétique pour la construction l'incorporant, ceci afin de

disposer d'un indicateur qui s'étend à l'ensemble de l'industrie de la construction par analogie à la plupart des statistiques.

<sup>2</sup> Moyenne pondérée de la courbe du gros œuvre de

**I - 4c.2 — INDUSTRIE DE LA CONSTRUCTION**  
**Résultats bruts par secteur**

	1985		1986		
	Juin	4 <sup>e</sup> trimestre	1 <sup>er</sup> trimestre	2 <sup>e</sup> trimestre	Juin
<b>A. Evolution du rythme d'activité <sup>1</sup></b>					
Gros œuvre de bâtiments .....	+ 10	- 28	- 25	+ 15	+ 8
dont :					
Bâtiments résidentiels .....	+ 10	- 33	- 26	+ 12	+ 2
Bâtiments non-résidentiels .....	+ 10	- 20	- 23	+ 23	+ 23
Génie civil et travaux routiers .....	—	—	—	—	—
<b>B. Evolution du montant des travaux exécutés <sup>1</sup></b>					
Gros œuvre de bâtiments .....	—	—	—	—	—
dont :					
Bâtiments résidentiels .....	—	—	—	—	—
Bâtiments non-résidentiels .....	—	—	—	—	—
Génie civil et travaux routiers .....	+ 18	- 18	- 13	+ 22	+ 27
<b>C. Appréciation de la durée d'activité assurée <sup>2</sup></b>					
Gros œuvre de bâtiments .....	- 36	- 56	- 56	- 32	- 26
dont :					
Bâtiments résidentiels .....	- 27	- 48	- 52	- 24	- 21
Bâtiments non-résidentiels .....	- 54	- 71	- 65	- 46	- 38
Génie civil et travaux routiers .....	- 55	- 60	- 53	- 47	- 50
<b>D. Prévisions de l'emploi au cours des trois prochains mois <sup>3</sup></b>					
Gros œuvre de bâtiments .....	- 6	- 26	- 8	- 13	- 13
dont :					
Bâtiments résidentiels .....	- 2	- 28	- 8	- 17	- 18
Bâtiments non-résidentiels .....	- 14	- 24	- 8	- 6	- 5
Génie civil et travaux routiers .....	- 31	- 28	- 16	- 14	- 19
<b>E. Prévisions des prix au cours des trois prochains mois <sup>1</sup></b>					
Gros œuvre de bâtiments .....	+ 16	+ 19	+ 15	+ 9	+ 12
dont :					
Bâtiments résidentiels .....	+ 25	+ 20	+ 15	+ 7	+ 9
Bâtiments non-résidentiels .....	+ 1	+ 16	+ 15	+ 12	+ 16
Génie civil et travaux routiers .....	- 15	+ 1	- 4	- 13	- 15

<sup>1</sup> Solde net des pourcentages des réponses « en augmentation » et « en diminution ».

<sup>2</sup> Solde net des pourcentages des réponses « plus que suffisante » et « insuffisante ».

<sup>3</sup> Solde net des pourcentages des réponses « accru » et « réduit ».

I - 4d. — COMMERCE

Valeur chiffrée de la courbe synthétique et de ses composantes

(juillet 1974 - juin 1981 = 100)

	Evolution des ventes	Appréciation de l'évolution des ventes	Prévisions		Ensemble
			commandes aux fournisseurs belges	commandes aux fournisseurs étrangers	
Coefficient de pondération .....	23,1	20,9	30,6	25,4	100
1983 Juin .....	70,78	68,28	86,91	93,17	80,89
Juillet .....	88,39	74,80	93,61	104,78	91,32
Août .....	101,12	90,10	97,53	107,34	99,30
Septembre .....	95,48	101,99	96,29	105,28	99,58
Octobre .....	99,48	101,99	96,34	105,37	100,54
Novembre .....	93,47	103,98	94,79	106,24	99,31
Décembre .....	90,10	93,78	100,97	111,21	99,56
1984 Janvier .....	106,25	106,81	108,12	107,17	107,17
Février .....	100,94	110,78	107,97	100,96	105,15
Mars .....	87,02	97,74	99,69	94,67	95,08
Avril .....	80,19	93,21	90,98	88,01	88,20
Mai .....	96,80	95,19	88,61	93,60	93,14
Juin .....	84,16	88,11	88,31	95,17	89,05
Juillet .....	97,83	85,00	95,74	92,86	93,25
Août .....	90,10	84,71	89,56	87,98	88,27
Septembre .....	87,06	82,45	89,85	89,28	87,52
Octobre .....	96,03	92,93	90,80	83,58	90,62
Novembre .....	81,81	84,71	88,88	82,05	84,64
Décembre .....	83,76	91,80	88,94	82,72	86,76
1985 Janvier .....	97,11	92,08	88,76	85,51	90,56
Février .....	93,45	91,51	86,94	92,67	90,85
Mars .....	98,06	106,24	96,20	109,20	102,03
Avril .....	89,22	101,14	87,66	102,34	94,56
Mai .....	91,98	105,68	86,16	107,03	96,88
Juin .....	90,78	98,31	82,82	97,38	91,59
Juillet .....	99,42	96,04	88,47	98,41	95,10
Août .....	95,28	100,01	91,32	98,24	95,80
Septembre .....	100,82	106,24	95,08	99,43	99,84
Octobre .....	106,62	114,74	101,23	100,21	105,03
Novembre .....	108,63	117,86	100,67	103,12	106,72
Décembre .....	117,28	120,98	108,72	119,99	116,12
1986 Janvier .....	112,31	126,08	107,97	126,77	117,53
Février .....	110,67	124,09	105,39	130,11	116,79
Mars .....	90,45	115,31	104,84	115,01	106,28
Avril .....	97,03	113,04	103,06	107,86	104,97
Mai .....	83,50	100,29	98,43	101,67	96,19
Juin .....	108,37	103,98	99,29	96,11	101,56

Références bibliographiques :  
*Bulletin d'Information et de Documentation*, XLIV<sup>e</sup> année, tome II, n° 4, octobre 1969, p. 348-363; *Bulletin de la Banque Nationale de Belgique*, LVIII<sup>e</sup> année, tome II, n° 3, septembre 1983, p. 3-31.

## I - 5 — INVESTISSEMENTS EN BIENS DE CAPITAL FIXE DANS L'INDUSTRIE MANUFACTURIERE

(Pourcentages de variation par rapport à l'année précédente des données à prix courants)

	Prévisions successives de l'enquête-investissements de la B.N.B.			Réalizations		
	A l'automne de l'année précédente	Au printemps de l'année en cours	A l'automne de l'année en cours	Enquête-investissements de la B.N.B. <sup>1</sup>	Statistique établie à partir des données provenant des déclarations à la taxe sur la valeur ajoutée <sup>2</sup>	Statistique annuelle des investissements industriels <sup>2</sup>
1978 .....	+ 3,0	+ 2,6	- 2,7	- 2,6	+ 3,5	- 1,2
1979 .....	- 12,8	+ 10,6	+ 8,0	+ 11,8	+ 12,1	+ 10,7
1980 .....	+ 19,1	+ 31,1	+ 22,1	+ 28,9	+ 14,6	+ 23,4
1981 .....	+ 4,3	+ 1,8	- 2,3	- 3,1	- 9,4	- 3,1
1982 .....	- 5,8	+ 4,5	+ 9,1	+ 18,1	+ 18,1	+ 16,8
1983 .....	- 6,9	- 7,2	+ 1,0	+ 3,8	0	+ 5,3
1984 .....	+ 1,9	+ 11,5	+ 10,4	+ 10,6	+ 17,5	
1985 .....	+ 2,8	+ 12,3	+ 5,0			
1986 .....	+ 11,9					

<sup>1</sup> Résultats de l'enquête du printemps de l'année suivante.

<sup>2</sup> Source : I.N.S.

Référence bibliographique : *Bulletin de la Banque Nationale de Belgique*, LXI<sup>e</sup> année, tome I, n<sup>o</sup> 6, juin 1986 : « Formation brute de capital fixe dans l'industrie manufacturière en Belgique : tour d'horizon des sources statistiques disponibles et apport spécifique de l'enquête semestrielle de la Banque Nationale de Belgique ».

## II. — POPULATION, EMPLOI, CHOMAGE

### 1. — POPULATION, DEMANDE ET OFFRE D'EMPLOIS

Sources : Ministère de l'Emploi et du Travail, I.N.S., O.N.S.S., ONEM.

	1977	1978	1979	1980	1981	1982	1983	1984
<i>Population (milliers d'unités) :</i>								
population totale <sup>1</sup> .....	9.837	9.842	9.855	9.863	9.849 <sup>3</sup>	9.858	9.853	9.858
population active <sup>2</sup> .....	4.056	4.081	4.140	4.156	4.173	4.197	4.213	4.214
<i>Emploi et chômage (variations en milliers d'unités)<sup>4</sup> :</i>								
1. Demande d'emplois (population active) :								
Total .....	+ 26	+ 25	+ 59	+ 16	+ 17	+ 25	+ 16	+ 1
Hommes .....	- 10	- 7	+ 15	- 11	- 11	- 6	- 9	- 18
Femmes .....	+ 36	+ 33	+ 44	+ 27	+ 28	+ 30	+ 25	+ 19
Variations suite à des modifications :								
1.1 de la population en âge de travailler <sup>5</sup> :								
Total .....	+ 38	+ 36	+ 33	+ 29	+ 25	+ 26	.	.
Hommes .....	+ 19	+ 17	+ 16	+ 20	+ 22	+ 24	.	.
Femmes .....	+ 19	+ 20	+ 16	+ 10	+ 3	+ 3	.	.
1.2 du taux d'activité :								
Total .....	- 12	- 11	+ 26	- 13	- 8	- 2	.	.
Hommes .....	- 29	- 24	- 2	- 31	- 33	- 29	.	.
Femmes .....	+ 16	+ 13	+ 27	+ 18	+ 25	+ 28	.	.
2. Offre d'emplois (emploi) .....								
par :	- 8	+ 1	+ 45	- 2	- 76	- 50	- 39	0
2.1 les entreprises .....								
— agriculture, sylviculture et pêche ..	- 5	- 4	0	- 6	- 3	- 3	- 1	0
— industrie <sup>6</sup> .....	- 41	- 42	- 27	- 20	- 48	- 32	- 20	- 9
— construction .....	+ 2	- 4	+ 2	- 9	- 30	- 23	- 19	- 14
— services marchands sensibles à la conjoncture <sup>7</sup> .....	+ 5	+ 6	+ 15	+ 9	- 9	- 8	0	+ 9
— services marchands peu sensibles à la conjoncture <sup>8</sup> .....	+ 20	+ 16	+ 22	+ 15	+ 11	+ 10	+ 7	+ 7
2.2 les services non-marchands <sup>9</sup> .....								
2.3 l'étranger <sup>10</sup> .....								
3. Chômage (1 - 2) <sup>11</sup> :								
Total .....	+ 34	+ 24	+ 14	+ 18	+ 93	+ 74	+ 55	+ 1
Hommes .....	+ 6	+ 8	- 1	+ 5	+ 60	+ 44	+ 31	- 3
Femmes .....	+ 27	+ 16	+ 15	+ 13	+ 33	+ 31	+ 24	+ 4

<sup>1</sup> A la fin de l'année.

<sup>2</sup> Estimations à fin juin. Y compris les forces armées.

<sup>3</sup> Recensement au 1<sup>er</sup> mars 1981.

<sup>4</sup> Variation, au 30 juin de chaque année, par rapport à la même date de l'année précédente. Du fait que les montants ont été arrondis, les totaux ne sont pas nécessairement égaux à la somme des parties composantes.

<sup>5</sup> Hommes de 15 à 64 ans; femmes de 15 à 59 ans.

<sup>6</sup> Industries extractive et manufacturière; électricité, gaz et eau.

<sup>7</sup> Services financiers, transports et communications, commerce, assurance, autres services fournis aux entreprises.

<sup>8</sup> Professions médicales, gens de maison, réparations, services d'hôtellerie, de café et de restauration, autres services fournis aux particuliers et stagiaires en formation professionnelle.

<sup>9</sup> Administration, enseignement, forces armées, troisième circuit de travail, cadre spécial temporaire et chômeurs occupés par les pouvoirs publics.

<sup>10</sup> Emplois offerts à l'étranger à des personnes résidant en Belgique, diminués des emplois offerts en Belgique à des non-résidents.

<sup>11</sup> Chômeurs complets indemnisés, demandeurs d'emploi libres inoccupés, autres chômeurs inscrits obligatoirement, à l'exclusion des chômeurs occupés dans un atelier protégé et des chômeurs qui ont accepté un emploi à temps réduit en vue d'échapper au chômage.

## II - 2. — CHOMAGE ET EMPLOIS VACANTS

Source : ONEM.

	Chômeurs demandeurs d'emploi <sup>1</sup>							Taux de chômage <sup>5</sup>	Pour mémoire : chômeurs complets indemnisés, non demandeurs d'emploi <sup>2</sup>	Emplois vacants notifiés à l'ONEM <sup>3</sup>		
	Chômeurs complets indemnisés			Autres chômeurs inscrits obligatoirement <sup>4</sup>	Demandeurs d'emploi libres inoccupés	Total					Notifi- cations reçues durant le mois <sup>6</sup>	Emplois encore vacants <sup>1</sup>
	à aptitude normale		à aptitude partielle ou très réduite									
	ayant moins de 25 ans	ayant 25 ans ou plus		milliers d'unités			milliers d'unités					
	(a)	(b)	(c)	(d)	(e)	(f) = (a) à (e)	(g)			(h)	(i)	(j)
1978 .....	91,4	141,3	49,5	25,8	16,3	324,3	8,1	—	13,2	4,2		
1979 .....	93,4	153,9	47,1	27,3	18,9	340,6	8,3	—	15,0	5,7		
1980 .....	102,7	172,6	46,6	27,3	19,6	368,8	8,9	—	14,6	5,9		
1981 .....	126,3	218,5	47,0	39,9	22,6	454,3	10,9	—	11,6	4,4		
1982 .....	146,1	263,0	47,5	51,2	27,3	535,1	12,8	—	10,4	4,0		
1983 .....	156,4	299,4	49,2	56,3	28,2	589,5	14,0	—	10,3	6,2		
1984 .....	149,0	313,7	49,7	57,5	25,9	595,8	14,2	—	10,8	8,0		
1985 Janvier - Mars .....	137,1	325,0	50,8	59,4	21,4	598,5	14,3	—	13,0	18,4		
Avril - Décembre .....		292,0	36,5			544,8	12,9	42,1				
1984 2 <sup>e</sup> trimestre .....	146,1	306,7	49,3	25,0	25,1	552,2	14,1	—	11,1	7,0		
3 <sup>e</sup> trimestre .....	148,4	320,2	49,9	80,7	25,5	624,7	14,2	—	10,6	7,9		
4 <sup>e</sup> trimestre .....	140,7	317,8	50,2	83,7	25,9	618,3	14,2	—	10,2	10,4		
1985 1 <sup>er</sup> trimestre .....	154,1	325,0	50,8	45,4	23,2	598,5	14,3	—	10,5	13,7		
2 <sup>e</sup> trimestre .....	140,8	297,4	38,9	28,7	21,1	526,9	13,1	32,8	14,2	18,7		
3 <sup>e</sup> trimestre .....	129,8	291,5	36,2	84,0	20,7	562,2	12,8	44,3	12,7	20,7		
4 <sup>e</sup> trimestre .....	123,8	287,0	34,6	79,3	20,8	545,5	12,6	49,2	14,4	20,5		
1986 1 <sup>er</sup> trimestre .....	137,3	289,2	33,8	42,8	19,0	522,1	12,5	53,7	16,0	19,2		
2 <sup>e</sup> trimestre .....	123,5	281,7	32,8	28,8	16,6	483,4	12,2	58,1	15,0	19,3		
1985 Juillet .....	132,7	293,4	36,7	71,5	20,6	554,9	13,0	42,6	10,3	17,9		
Août .....	129,5	292,2	36,4	89,5	20,3	567,8	12,8	44,4	9,6	19,2		
Septembre .....	127,2	288,9	35,5	91,2	21,2	564,0	12,8	45,9	18,3	24,9		
Octobre .....	125,1	287,5	34,9	84,6	20,8	552,8	12,7	47,9	18,7	20,5		
Novembre .....	121,7	284,9	34,3	79,2	21,0	541,1	12,6	49,2	15,0	21,2		
Décembre .....	124,7	288,5	34,4	74,2	20,6	542,4	12,7	50,5	9,6	19,8		
1986 Janvier .....	138,6	292,9	34,4	54,5	20,0	540,4	12,6	51,7	16,7	19,6		
Février .....	138,4	289,1	33,8	41,0	18,9	521,2	12,5	53,9	13,2	18,8		
Mars .....	134,8	285,6	33,4	32,9	18,0	504,7	12,3	55,4	18,2	19,2		
Avril .....	128,7	283,1	33,1	28,7	17,0	490,6	12,1	57,0	16,7	18,2		
Mai .....	123,2	281,9	33,0	27,1	16,5	481,7	11,9	58,2	12,6	18,8		
Juin .....	118,5	280,0	32,5	30,7	16,2	477,9	12,1	59,0	15,7	21,0		
Juillet .....	120,5	283,5	32,8	68,7	17,1	522,6	12,3	60,3	14,4	21,7		

<sup>1</sup> Données annuelles ou trimestrielles : moyenne des données à fin de moi ; données mensuelles : fin de mois.

<sup>2</sup> Chômeurs indemnisés qui, en vertu de l'Arrêté Royal du 29 décembre 1984, ont opté pour le statut de non-demandeur d'emploi. Jusqu'en mars 1985 inclus, ces chômeurs, qui continuent à bénéficier des allocations de chômage, étaient inclus dans les colonnes (b) et (c) et donc dans le total (f) ; leur élimination des demandeurs d'emploi a donc pour effet de rompre la continuité des séries statistiques. Cette continuité peut être rétablie en ce qui concerne la colonne (f) en ajoutant aux chiffres de celle-ci ceux de la colonne (h). De même, les données du tableau permettent de calculer, à partir d'avril 1985, un taux de chômage (dessaïsonné) qui, jusqu'à un certain point, soit comparable à celui des périodes précédentes : il suffit de recalculer le taux de chômage pour le mois d'avril 1985 et chacun des mois ultérieurs suivant la formule :

$$\frac{\text{colonne (f) + colonne (h)} \times \text{colonne (g)}}{\text{colonne (f)}} = \text{taux de chômage.}$$

<sup>3</sup> Y compris les emplois vacants parmi les stages des jeunes et dans le cadre spécial temporaire et, à partir de septembre 1982, ceux relatifs au troisième circuit de travail.

<sup>4</sup> A l'exclusion des chômeurs occupés dans un atelier protégé, des chômeurs qui ont accepté un emploi à temps réduit en vue d'échapper au chômage et, à partir de janvier 1985, des demandeurs d'emploi occupés à temps réduit pendant la période d'attente.

<sup>5</sup> Total des demandeurs d'emploi [colonne (f)] en pourcentage de la population active (chiffres dessaïsonnés).

<sup>6</sup> Données annuelles ou trimestrielles : moyennes par an ou par trimestre des données mensuelles.

Référence bibliographique : *Bulletin de la Banque Nationale de Belgique*, LX<sup>e</sup> année, tome II, n<sup>os</sup> 1-2, juillet-août 1985, p. 29.

### III. — AGRICULTURE ET PECHE

#### 1. — AGRICULTURE

Sources : I.N.S. : Statistiques agricoles, et Institut Economique Agricole.

	1978	1979	1980	1981	1982	1983	1984	1985
<b>Superficie agricole utilisée<sup>1</sup></b> (milliers d'hectares)								
Froment .....	178	182	179	166	170	187	177	180
Autres céréales panifiables .....	24	21	19	15	14	16	16	16
Céréales non panifiables .....	197	195	193	191	177	170	168	149
Betteraves sucrières .....	110	116	117	130	124	109	117	118
Autres plantes industrielles .....	12	10	10	9	12	14	17	16
Pommes de terre .....	35	36	38	34	37	34	36	41
Autres plantes et racines tuberculifères .....	21	19	18	16	17	15	15	15
Prés et prairies .....	721	710	702	697	691	686	678	669
Cultures maraichères .....	25	19	18	23	28	25	25	27
Cultures fruitières .....	13	12	12	11	11	11	11	11
Divers .....	111	112	112	117	123	133	136	148
<b>Total ...</b>	<b>1.447</b>	<b>1.432</b>	<b>1.418</b>	<b>1.409</b>	<b>1.404</b>	<b>1.400</b>	<b>1.396</b>	<b>1.390</b>
<b>Production végétale<sup>2</sup></b> (milliers de tonnes)								
Froment .....	956	953	853	875	1.010	1.003	1.249	1.150
Avoine .....	136	119	109	109	153	80	92	94
Orge .....	765	767	807	752	745	670	873	685
Autres céréales .....	155	140	124	120	138	123	155	125
Betteraves sucrières .....	5.224	5.867	5.315	6.936	7.430	5.120	5.763	5.952
Pommes de terre .....	1.536	1.426	1.416	1.459	1.582	978	1.332	1.532
<b>Animaux<sup>1</sup></b> (milliers)								
Vaches laitières .....	971	981	976	969	968	984	994	970
Autres bovidés .....	2.029	2.077	2.078	2.045	2.057	2.102	2.129	2.123
Porcs .....	5.076	5.125	5.173	5.112	5.040	5.314	5.230	5.294
<b>Production animale</b>								
Livraisons de lait aux laiteries (millions de litres)	2.818	2.888	2.904	2.948	2.963	3.091	2.961	3.037
Abattages (poids net de la viande - milliers de tonnes)	879	919	952	974	941	979	1.036	1.033

<sup>1</sup> Recensement au 15 mai.

<sup>2</sup> Estimations sur base des rendements à l'hectare.

#### III - 2. — PECHE MARITIME

##### Poissons débarqués dans les ports belges — Pêche belge

(milliers de tonnes)

Source : Ministère de l'Agriculture : Revue de l'agriculture.

	1977	1978	1979	1980	1981	1982	1983	1984
Poissons de fond .....	31,3	35,3	29,8	25,7	26,0	24,9	27,8	27,7
Poissons pélagiques .....	0,1	0,0	0,0	2,5	7,6	9,3	5,4	4,1
Crustacés et mollusques .....	2,7	2,5	2,3	2,4	2,3	3,0	2,9	2,7
<b>Total ...</b>	<b>34,1</b>	<b>37,8</b>	<b>32,1</b>	<b>30,6</b>	<b>35,9</b>	<b>37,2</b>	<b>36,1</b>	<b>34,5</b>



# IV — INDUSTRIE

## IV - 1. — PRODUCTION INDUSTRIELLE

Indices 1980 = 100

Source : I.N.S. : Statistiques industrielles

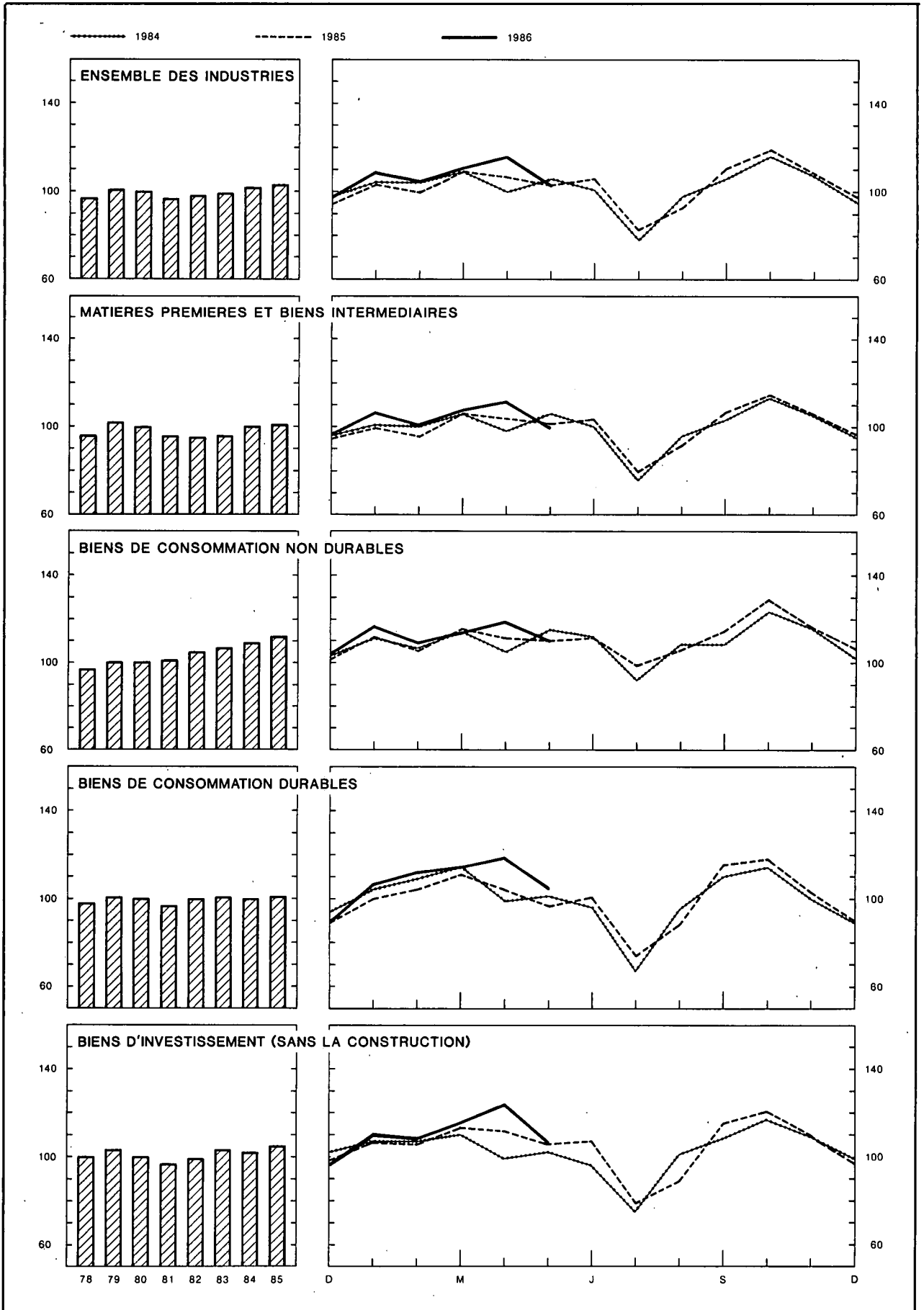

IV - 1. — PRODUCTION INDUSTRIELLE

Source : I.N.S. : Statistiques industrielles

Moyennes mensuelles ou mois	Indices I.N.S., 1980 = 100							Indice général <sup>2</sup> 1980 = 100	
	Indice général <sup>1</sup>	Dont :		Dont :				Indice I.N.S.	Indice INDEBA <sup>3</sup>
		Industries manu- facturières	Industries extractives	Matières premières et biens inter- médiaires	Biens de consom- mation non durables	Biens de consom- mation durables	Biens d'inves- tissement		
Pondération par rapport à l'ensemble de la production industrielle en 1986 .....	100,0	97,3	2,7	56,3	18,4	13,1	12,2	—	—
1978 .....	97	97	105	96	97	98	100	100	100
1979 .....	101	102	97	102	100	101	103	100	98
1980 .....	100	100	100	100	100	100	100	100	100
1981 .....	97	98	94	96	101	97	97	94	94
1982 .....	98	98	95	95	105	100	99	93	94
1983 .....	99	100	89	96	107	101	103	91	91
1984 .....	102	102	90	100	109	100	102	90	91
1985 .....	103	104	85	101	111	101	106	90	94
1984 1 <sup>er</sup> trimestre .....	106	106	91	103	110	109	108	90	91
2 <sup>e</sup> trimestre .....	102	103	93	101	110	99	99	93	93
3 <sup>e</sup> trimestre .....	94	94	82	92	103	91	95	84	82
4 <sup>e</sup> trimestre .....	106	106	94	104	114	101	106	94	99
1985 1 <sup>er</sup> trimestre .....	104	105	79	100	111	105	108	85	89
2 <sup>e</sup> trimestre .....	105	105	93	103	112	101	107	95	98
3 <sup>e</sup> trimestre .....	97	97	80	94	107	93	98	86	87
4 <sup>e</sup> trimestre .....	108	109	85	106	116	103	110	95	101
1986 1 <sup>er</sup> trimestre .....	108	108	81	105	113	111	111	89	92
1985 Mai .....	103	104	89	102	111	97	106	93	99
Juin .....	105	105	90	103	112	101	103	96	99
Juillet .....	82	83	62	80	99	73	80	68	72
Août .....	97	97	80	95	107	91	99	88	86
Septembre .....	111	112	98	109	114	115	115	101	102
Octobre .....	119	119	107	115	129	117	121	108	110
Novembre .....	108	109	78	106	115	103	112	93	97
Décembre .....	97	98	72	97	104	91	97	82	95
1986 Janvier .....	108	109	82	106	117	107	110	90	92
Février .....	104	105	74	101	109	112	108	83	85
Mars .....	111	111	88	108	114	114	115	95	98
Avril .....	116	117	69	112	119	118	123	105	101
Mai .....	103	104	72	100	110	105	106	93	102

<sup>1</sup> Non compris la construction.  
<sup>2</sup> Y compris la construction.  
<sup>3</sup> Source : L'Echo de la Bourse.

## IV - 2 — PRODUCTION MANUFACTURIERE

Ventilation par secteur industriel

Indices 1980 = 100

Source : I.N.S. : Statistiques industrielles.

Moyennes mensuelles ou mois	Industrie des fabrications métalliques	Industrie chimique et industrie du caoutchouc	Métallurgie de base			Industries alimentaires et fabrication des boissons	Electricité	Industrie des produits minéraux non métalliques	Industrie textile	Industrie du bois	Fabrication d'articles d'habillement et de chaussures	Industrie du papier et du carton	Distribution d'eau	Raffineries de pétrole
			Sidérurgie	Acieries de moulage, fonderies, tréfileries, étirage et laminage	Métaux non ferreux									
Pondération par rapport à l'ensemble des industries manufacturières en 1986 <sup>1</sup> .....	31,1	15,4	5,5	2,4	2,6	9,9	8,3	4,9	5,1	4,7	3,0	2,6	2,2	1,0
1978 .....	99	98	99	100	96	95	95	100	89	94	103	94	97	102
1979 .....	103	106	107	102	102	98	97	100	97	93	103	101	98	103
1980 .....	100	100	100	100	100	100	100	100	100	100	100	100	100	100
1981 .....	97	101	98	96	89	104	94	87	97	98	97	101	100	87
1982 .....	99	103	79	96	95	110	94	82	96	99	99	102	103	74
1983 .....	101	107	82	96	93	111	98	78	103	97	98	105	103	62
1984 .....	101	113	92	99	96	114	102	81	104	95	94	111	104	59
1985 .....	105	117	89	99	100	116	106	74	104	96	92	113	110	51
1984 1 <sup>er</sup> trimestre .....	107	118	93	108	104	107	108	73	115	101	112	116	104	65
2 <sup>e</sup> trimestre .....	97	117	99	101	98	112	97	91	107	101	90	116	104	62
3 <sup>e</sup> trimestre .....	95	103	83	90	79	109	92	81	86	81	89	102	106	55
4 <sup>e</sup> trimestre .....	106	115	95	99	104	128	110	80	109	98	85	112	103	52
1985 1 <sup>er</sup> trimestre .....	108	121	89	102	104	105	110	60	111	93	104	114	110	54
2 <sup>e</sup> trimestre .....	105	120	95	100	104	115	99	83	108	102	85	119	109	37
3 <sup>e</sup> trimestre .....	98	109	84	90	89	113	97	77	88	84	93	108	115	55
4 <sup>e</sup> trimestre .....	108	119	89	104	102	130	119	76	109	104	88	109	106	58
1986 1 <sup>er</sup> trimestre .....	112	121	86	104	104	108	123	57	112	99	115	123	107	66
1985 Mai .....	105	118	97	102	100	114	101	81	103	96	76	115	112	38
Juin .....	102	119	95	95	106	115	100	84	110	107	85	126	107	49
Juillet .....	79	97	73	63	70	108	90	64	70	62	69	88	110	53
Août .....	99	107	83	98	91	115	97	80	79	80	92	109	107	56
Septembre .....	115	122	96	110	108	117	102	86	114	109	116	126	129	57
Octobre .....	118	130	91	115	115	149	117	86	120	116	109	128	108	57
Novembre .....	110	118	92	101	100	131	120	78	111	100	83	108	107	58
Décembre .....	95	109	83	95	92	110	119	64	95	96	72	92	103	58
1986 Janvier .....	112	121	86	108	110	113	125	61	116	95	102	125	107	66
Février .....	109	118	83	102	100	103	122	45	111	99	125	118	103	64
Mars .....	115	125	90	103	102	109	122	66	110	103	119	128	112	69
Avril .....	123	127	87	.	111	122	117	92	113	110	105	142	109	77
Mai .....	106	118	70	.	88	113	98	90	105	95	104	123	119	76

<sup>1</sup> L'industrie du tabac, les cokeries et l'industrie du cuir dont les indices de production ne sont pas repris dans le tableau, interviennent respectivement pour 0,8 %, 0,4 % et 0,1 % dans l'ensemble de la production manufacturière industrielle.

### IV - 3. — ENERGIE

Sources : coke et houille : M.A.E., Administration des Mines; autres données : I.N.S.

Moyennes mensuelles ou mois	Pétrole (milliers de tonnes)					Gaz (millions de m <sup>3</sup> ) U.E.B.L.	Coke (milliers de tonnes)		Houille (milliers de tonnes)		Electricité (millions kWh) Production nette	
	Mise en œuvre de pétrole brut	Consommation intérieure					Importations de gaz naturel	Production	Consommation intérieure	Production		Consommation intérieure
		Total <sup>1</sup>	Dont :									
		Essence autos	Gas-oil et fuel-oil léger	Fuel-oil résiduel								
1978 .....	2.718	1.807	256	761	601	1.071	479	513	549	1.116	4.030	
1979 .....	2.747	1.865	264	823	539	1.057	537	580	510	1.266	4.137	
1980 .....	2.663	1.642	246	702	470	976	504	545	527	1.297	4.251	
1981 .....	2.316	1.450	227	645	383	914	500	523	511	1.255	4.015	
1982 .....	1.966	1.389	222	593	385	726	435	436	545	1.285	3.995	
1983 .....	1.652	1.200	215	562	236	766	426	416	508	1.036	4.159	
1984 .....	1.560	1.221	219	626	191	769	494	492	525	1.201	4.321	
1985 .....	1.356	1.261	212	665	212	779	497	478	518	1.192	4.515	
1984 1 <sup>er</sup> trimestre .....	1.740	1.452	211	806	249	1.087	471	476	566	1.126	4.574	
2 <sup>e</sup> trimestre .....	1.644	1.145	222	548	184	671	500	521	506	1.272	4.142	
3 <sup>e</sup> trimestre .....	1.461	1.095	223	520	158	478	492	465	452	1.212	3.903	
4 <sup>e</sup> trimestre .....	1.394	1.192	219	629	172	841	511	510	575	1.195	4.664	
1985 1 <sup>er</sup> trimestre .....	1.435	1.481	198	829	262	1.240	487	470	599	1.281	4.697	
2 <sup>e</sup> trimestre .....	982	1.169	217	570	210	618	498	491	525	1.201	4.208	
3 <sup>e</sup> trimestre .....	1.467	1.141	217	583	161	390	498	459	444	1.050	4.105	
4 <sup>e</sup> trimestre .....	1.540	1.252	216	677	216	869	505	491	503	1.237	5.052	
1986 1 <sup>er</sup> trimestre .....						1.026	484	459	548	*1.341	5.230	
1985 Mai .....	1.020	1.152	224	537	211	623	513	505	506	1.131	4.313	
Juin .....	1.297	1.157	203	553	227	458	491	482	477	1.296	4.260	
Juillet .....	1.401	989	216	461	147	348	502	417	375	1.000	3.844	
Août .....	1.478	1.263	223	709	149	371	505	461	417	934	4.115	
Septembre .....	1.521	1.172	212	580	188	411	488	499	539	1.215	4.357	
Octobre .....	1.528	1.270	241	672	206	660	512	519	601	1.082	4.972	
Novembre .....	1.548	1.224	209	692	240	977	492	478	456	1.592	5.113	
Décembre .....	1.543	1.261	199	668	203	863	511	477	451	1.038	5.070	
1986 Janvier .....						1.036	! 507	448	557	1.162	5.315	
Février .....						1.154	452	429	534	1.442	5.186	
Mars .....						887	493	496	552	*1.282	5.188	
Avril .....						756	464	*473	309	*1.020	4.962	
Mai .....						389			351		4.166	

<sup>1</sup> Essence autos, gas-oil, fuel-oil résiduel, essences aviation et carburacteur (type essence), essences spéciales et white spirit, pétrole et carburacteur (type pétrole),

huiles de graissage et autres produits lubrifiants, brai de pétrole résiduel, bitumes asphaltiques, gaz de pétrole énergétiques et chimiques.

## IV - 4. — METALLURGIE

Source : Siderurgie : Eurostat ; Fabrications métalliques : I.N.S. : Statistiques industrielles.

Moyennes mensuelles ou mois	Siderurgie (milliers de tonnes)		Fabrications métalliques (milliards de francs)			Expéditions
	Production d'acier brut	Production d'acier fini	Commandes inscrites			
			pour le marché intérieur	pour les exportations	Total	
1978 .....	1.050	799	16,0	31,4	47,4	46,9
1979 .....	1.120	855	18,0	36,9	54,9	50,0
1980 .....	1.027	784	17,5	35,6	53,1	52,3
1981 .....	1.024	735	17,7	37,9	55,6	54,4
1982 .....	833	608	17,9	43,3	61,2	62,5
1983 .....	846	583	19,0	47,3	66,3	67,7
1984 .....	942	674	20,3	52,7	73,0	71,0
1985 .....	890	666	* 21,7	* 58,3	* 80,1	* 80,1
1984 1 <sup>er</sup> trimestre .....	951	673	20,2	55,4	75,6	72,7
2 <sup>e</sup> trimestre .....	1.009	716	18,9	49,6	68,5	70,9
3 <sup>e</sup> trimestre .....	850	603	17,6	45,9	63,5	60,4
4 <sup>e</sup> trimestre .....	957	703	24,5	59,9	84,4	80,1
1985 1 <sup>er</sup> trimestre .....	891	659	* 21,4	* 59,8	* 81,1	* 78,5
2 <sup>e</sup> trimestre .....	940	731	* 21,8	* 61,5	* 83,3	* 82,8
3 <sup>e</sup> trimestre .....	840	616	* 19,3	* 49,2	* 68,5	* 68,8
4 <sup>e</sup> trimestre .....	891	658	* 24,5	* 62,9	* 87,3	* 90,1
1986 1 <sup>er</sup> trimestre .....	866	671	* 23,0	* 62,0	* 85,0	* 86,1
1985 Mars .....	993	717	* 23,1	* 60,2	* 83,3	* 84,3
Avril .....	929	713	* 22,2	* 56,0	* 78,1	* 80,1
Mai .....	974	728	* 21,4	* 68,9	* 90,3	* 82,7
Juin .....	916	752	* 21,9	* 59,7	* 81,6	* 85,8
Juillet .....	757	491	* 14,8	* 39,1	* 54,0	* 57,1
Août .....	861	604	* 19,9	* 47,3	* 67,2	* 63,6
Septembre .....	901	754	* 23,1	* 61,2	* 84,4	* 85,9
Octobre .....	909	664	* 24,9	* 64,9	* 89,8	* 94,2
Novembre .....	921	680	* 21,0	* 62,5	* 83,5	* 85,7
Décembre .....	843	630	* 27,6	* 61,2	* 88,8	* 90,5
1986 Janvier .....	* 861	673	* 23,0	* 58,9	* 81,9	* 86,1
Février .....	* 838	676	* 23,1	* 61,5	* 84,5	* 83,3
Mars .....	* 898	663	* 22,9	* 65,8	* 88,6	* 88,9
Avril .....	* 879	650	* 22,7	* 65,9	* 88,6	* 90,2

## IV - 5. — CONSTRUCTION

Sources : avis favorables : *Ministère des Travaux Publics, Administration de l'Urbanisme (par région)*; autres données : *I.N.S. : Statistiques industrielles*.

Moyennes mensuelles ou mois	Logements					Autres bâtiments					Production Indice 1980 = 100 <sup>1</sup>
	Avis favorables	Autorisations de bâtir		Bâtiments commencés		Avis favorables	Autorisations de bâtir		Bâtiments commencés		
	Nombre	Nombre	Volume	Nombre	Volume	Nombre	Nombre	Volume	Nombre	Volume	
	(milliers)	(milliers)	(milliers de m <sup>3</sup> )	(milliers)	(milliers de m <sup>3</sup> )	(milliers)	(milliers)	(milliers de m <sup>3</sup> )	(milliers)	(milliers de m <sup>3</sup> )	
1978 .....	5,5	6,2	3.357	5,5	3.015	0,7	0,6	2.262	0,5	1.941	118
1979 .....	4,7	5,2	2.920	5,7	3.111	0,7	0,6	2.370	0,6	2.005	96
1980 .....	4,0	4,2	2.358	3,9	2.191	0,7	0,6	1.866	0,5	1.654	100
1981 .....	2,8	2,9	1.672	2,7	1.608	0,6	0,4	1.800	0,4	1.444	83
1982 .....	2,1	2,3	1.341	2,4	1.398	0,7	0,5	1.915	0,4	1.428	79
1983 .....	1,8	1,9	1.182	2,3	1.393	0,7	0,5	1.748	0,5	1.848	64
1984 .....	1,9	2,3	1.422	2,0	1.248	0,4	0,6	1.839	0,5	1.514	57
1985 .....	2,2	2,5	1.571	2,4	1.481	0,4	0,6	2.168	0,5	1.859	* 55
1984 1 <sup>er</sup> trimestre .....	1,8	2,3	1.423	1,9	1.150	0,4	0,5	1.535	0,4	1.457	—
2 <sup>e</sup> trimestre .....	2,1	2,5	1.552	2,4	1.482	0,5	0,6	2.491	0,5	1.903	—
3 <sup>e</sup> trimestre .....	2,1	2,3	1.453	2,0	1.276	0,4	0,6	1.863	0,5	1.326	—
4 <sup>e</sup> trimestre .....	1,7	2,1	1.260	1,9	1.083	0,3	0,4	1.467	0,4	1.367	—
1985 1 <sup>er</sup> trimestre .....	2,2	2,5	1.565	1,8	1.109	0,3	0,4	1.655	0,4	1.982	—
2 <sup>e</sup> trimestre .....	2,5	2,9	1.894	3,0	1.873	0,4	0,6	2.346	0,5	1.682	—
3 <sup>e</sup> trimestre .....	2,2	2,4	1.506	2,4	1.556	0,5	0,6	2.331	0,5	1.888	—
4 <sup>e</sup> trimestre .....	1,9	2,2	1.319	2,4	1.386	0,4	0,6	2.399	0,6	1.882	—
1986 1 <sup>er</sup> trimestre .....		2,3	1.417				0,5	1.917			—
1985 Mars .....	2,5	3,0	1.767	2,8	1.832	0,4	0,4	2.210	0,5	3.194	55
Avril .....	2,5	3,0	1.963	3,4	2.037	0,4	0,5	2.371	0,5	1.410	55
Mai .....	2,4	2,7	1.833	3,3	2.085	0,4	0,6	1.597	0,6	2.083	55
Juin .....	2,6	2,9	1.885	2,4	1.498	0,5	0,7	3.070	0,4	1.554	55
Juillet .....	2,8	2,6	1.598	1,6	1.084	0,5	0,7	2.508	0,3	1.427	55
Août .....	2,1	2,4	1.500	2,7	1.704	0,5	0,6	2.101	0,6	1.732	55
Septembre .....	1,7	2,3	1.419	3,0	1.879	0,4	0,6	2.384	0,7	2.504	* 55
Octobre .....	2,1	2,3	1.439	3,0	1.780	0,4	0,7	2.744	0,7	2.159	* 55
Novembre .....	1,4	1,7	1.071	2,4	1.357	0,4	0,5	1.877	0,7	2.134	* 54
Décembre .....	2,2	2,5	1.446	1,8	1.022	0,3	0,5	2.396	0,4	1.353	* 54
1986 Janvier .....	1,9	2,2	1.299	1,3	805	0,4	0,4	1.695	0,3	1.415	* 55
Février .....	1,7	2,5	1.531	0,9	558	0,4	0,6	2.053	0,3	999	* 55
Mars .....		2,2	1.422				0,6	2.003			* 55

<sup>1</sup> Travaux publics et privés. *Indices mensuels* : moyennes mobiles des douze derniers mois de l'indice de la production non désaisonné corrigé pour la composition inégale des mois. *Indices annuels* : moyenne de l'indice de la production non

désaisonné, corrigé pour la composition inégale des mois, des douze mois de l'année et non la moyenne des indices mensuels.

### IV - 6. — PRODUCTION INDUSTRIELLE DES PAYS DE LA COMMUNAUTE ECONOMIQUE EUROPEENNE

Pourcentage de variation par rapport à l'indice de l'année précédente, ou le mois correspondant de l'année précédente.

Source : OCDE. : Principaux indicateurs économiques

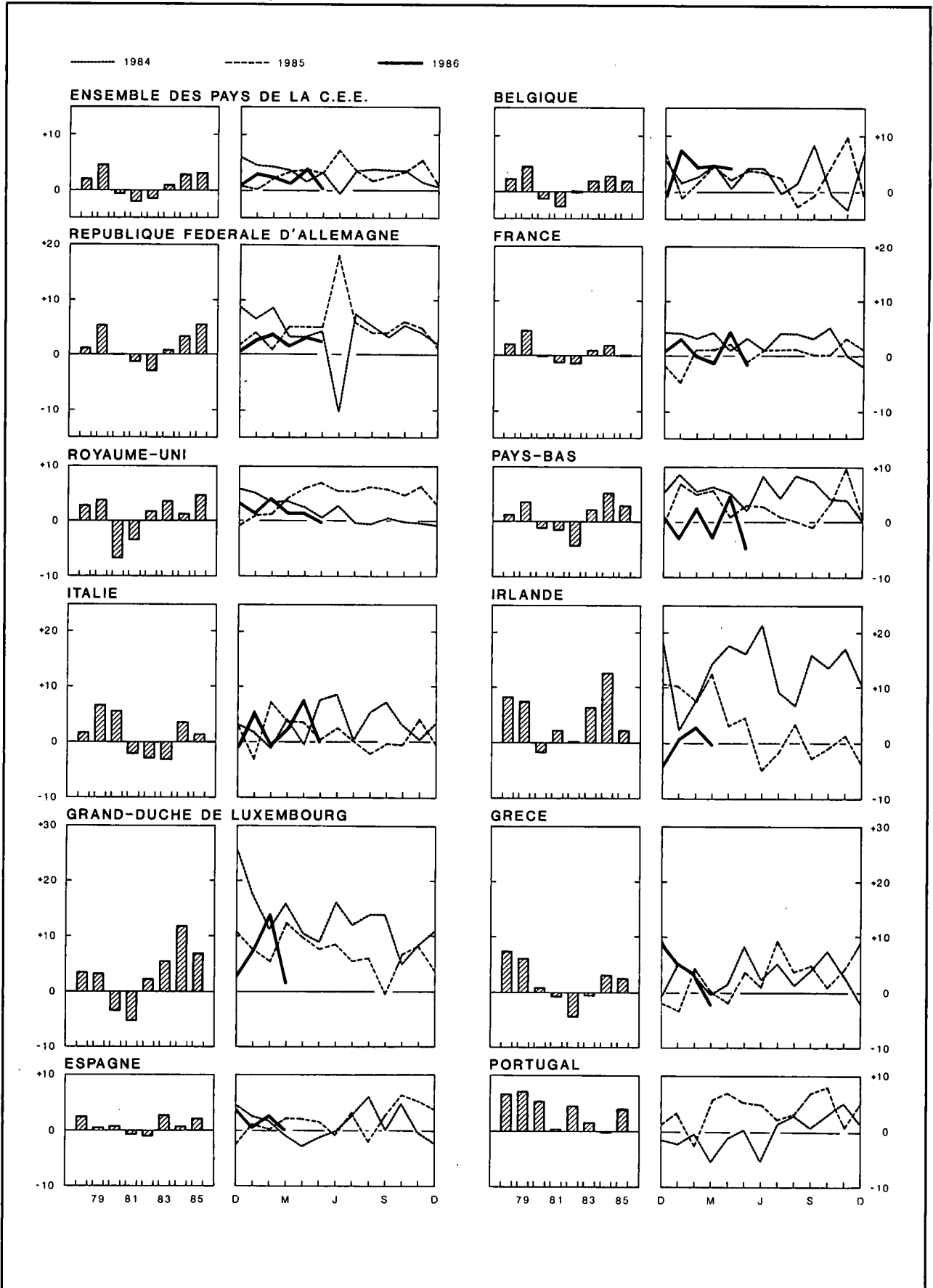

## IV - 6. — PRODUCTION INDUSTRIELLE DES PAYS DE LA COMMUNAUTE ECONOMIQUE EUROPEENNE

Indices 1980 = 100

(ajustés pour variations saisonnières)

Source : OCDE : Principaux indicateurs économiques.

	Ensemble des pays C.E.E. (11 pays <sup>1</sup> )	Belgique	Répu- blique Fédérale d'Alle- magne <sup>2</sup>	France	Royaume- Uni	Pays-Bas	Italie	Irlande	Grand- Duché de Luxem- bourg	Grèce	Espagne	Portugal
1978 .....	96	97	95	96	103	98	89	95	100	93	98	89
1979 .....	101	102	100	100	107	101	95	102	103	99	99	95
1980 .....	100	100	100	100	100	100	100	100	100	100	100	100
1981 .....	98	97	99	99	97	98	98	102	94	99	99	100
1982 .....	96	97	96	97	98	94	95	103	96	95	98	105
1983 .....	97	99	96	98	102	96	92	109	102	94	101	107
1984 .....	100	102	100	100	103	101	96	123	114	97	101	107
1985 .....	103	104	105	100	108	104	97	126	121	100	104	111
1984 1 <sup>er</sup> trimestre .....	100	101	99	100	104	101	94	117	110	97	101	105
2 <sup>e</sup> trimestre .....	98	101	95	98	102	102	95	125	111	97	100	106
3 <sup>e</sup> trimestre .....	101	103	101	100	103	102	97	122	116	98	102	108
4 <sup>e</sup> trimestre .....	101	102	102	100	104	100	96	129	118	97	102	109
1985 1 <sup>er</sup> trimestre .....	102	102	103	99	107	107	97	129	120	97	103	107
2 <sup>e</sup> trimestre .....	103	103	104	99	109	104	97	126	121	98	101	112
3 <sup>e</sup> trimestre .....	104	104	106	102	108	102	96	121	121	103	104	112
4 <sup>e</sup> trimestre .....	104	106	106	102	108	104	96	127	124	102	107	114
1986 1 <sup>er</sup> trimestre .....	104	108	106	99	109	106	99	130	128	99	104	.
1985 Mai .....	103	103	104	100	109	104	97	128	119	100	102	113
Juin .....	104	105	105	99	108	106	99	125	122	99	100	111
Juillet .....	104	103	108	102	108	101	96	120	121	107	106	110
Août .....	103	105	105	102	108	103	94	120	123	101	102	111
Septembre .....	104	106	105	100	109	101	98	124	119	103	104	115
Octobre .....	105	105	108	101	108	102	95	125	123	103	111	117
Novembre .....	106	109	108	103	110	111	99	131	126	102	106	112
Décembre .....	102	105	103	99	107	100	95	125	124	101	104	112
1986 Janvier .....	104	106	106	99	109	105	96	127	128	102	104	.
Février .....	105	107	106	100	110	108	99	128	131	101	105	.
Mars .....	105	111	105	100	110	105	102	136	124	94	102	.
Avril .....	106	106	109	104	110	107	103	.	.	.	.	.
Mai .....	103	.	107	98	109	99	97	.	.	.	.	.

<sup>1</sup> Le Danemark n'établit pas d'indice de la production industrielle.

<sup>2</sup> Y compris Berlin-Ouest.



## V. — SERVICES

### 1. — TRANSPORTS

#### a. — Activités de la S.N.C.B. et de la SABENA

Sources : S.N.C.B. et SABENA.

Moyennes mensuelles ou mois	S.N.C.B.					SABENA	
	Trafic voyageurs	Trafic marchandises (wagons complets)			Trafic payant aérien régulier		
	Voyageurs-km	Tonnes-km productives <sup>1</sup>	Tonnage total	dont :		Passagers-km	Tonnes-km
				combustibles et huiles minérales	minerais		
	(millions)		(milliers de tonnes)			(millions)	
1978 .....	595	593	5.266	1.362	1.132	375	66
1979 .....	580	711	6.157	1.597	1.327	402	70
1980 .....	580	667	5.922	1.607	1.230	404	70
1981 .....	590	628	5.803	1.617	1.190	433	77
1982 .....	573	566	5.200	1.541	949	440	81
1983 .....	553	572	5.275	1.485	877	440	82
1984 .....	537	659	5.903	1.647	1.001	457	86
1985 .....	548	688	6.095	1.600	1.084	472	91
1984 1 <sup>er</sup> trimestre .....	542	653	5.852	1.689	965	371	78
2 <sup>e</sup> trimestre .....	542	650	5.908	1.637	992	475	88
3 <sup>e</sup> trimestre .....	514	619	5.512	1.521	1.015	576	95
4 <sup>e</sup> trimestre .....	551	714	6.339	1.741	1.033	404	84
1985 1 <sup>er</sup> trimestre .....	538	669	5.919	1.497	1.156	383	82
2 <sup>e</sup> trimestre .....	558	705	6.264	1.629	1.182	497	97
3 <sup>e</sup> trimestre .....	530	638	5.642	1.473	1.110	584	99
4 <sup>e</sup> trimestre .....	564	739	6.322	1.562	1.125	424	86
1986 1 <sup>er</sup> trimestre .....	541	654	5.688	1.513	935	393	82
1985 Mai .....	568	719	6.438	1.713	1.203	474	96
Juin .....	561	707	6.273	1.528	1.179	545	99
Juillet .....	535	656	5.777	1.536	1.121	589	100
Août .....	501	589	5.069	1.331	986	608	100
Septembre .....	554	670	6.079	1.551	1.223	553	98
Octobre .....	597	779	6.725	1.609	1.262	486	92
Novembre .....	555	733	6.260	1.495	1.105	384	84
Décembre .....	539	705	5.980	1.583	1.008	402	83
1986 Janvier .....	549	656	5.890	1.683	1.155	412	78
Février .....	516	618	5.406	1.506	772	329	76
Mars .....	559	687	5.767	1.349	877	439	92
Avril .....	537	692	5.851	1.520	1.009	414	81
Mai .....	* 331	384	3.195	862	333		

<sup>1</sup> Les tonnes-km productives sont relatives aux transports commerciaux (à l'exclusion des transports en service) : c'est la somme des produits du poids de chaque expédition par le parcours pour lequel elle a été taxée.

V - 1b. — Navigation maritime

V - 1c. —  
Navigation  
intérieure

Sources : *Stad Antwerpen - Havenbedrijf* [col. (1)], I.N.S. (autres colonnes).

Source : I.N.S.

Moyennes mensuelles ou mois	Port d'Anvers			Port de Gand			Ports de Bruges et Zeebrugge			Ensemble des trafics <sup>1</sup>	
	Capacité des navires entrés (mil- liers de tonnes de jauge brutes)	Marchandises (milliers de tonnes métriques)		Capacité des navires entrés (mil- liers de tonnes de jauge brutes)	Marchandises (milliers de tonnes métriques)		Capacité des navires entrés (mil- liers de tonnes de jauge brutes)	Marchandises (milliers de tonnes métriques)		(milliers de tonnes mé- triques)	(millions de tonnes-km)
		Entrées	Sorties		Entrées	Sorties		Entrées	Sorties		
	(1)	(2)	(3)	(4)	(5)	(6)	(7)	(8)	(9)	(1)	(2)
1978 .....	8.157	3.027	2.677	1.083	1.001	245	3.500	698	136	8.354	495
1979 .....	8.628	3.440	2.663	1.273	1.184	297	3.764	745	149	8.450	492
1980 .....	8.558	3.603	3.033	1.310	1.205	282	4.017	815	164	8.411	488
1981 .....	8.718	3.479	3.024	1.392	1.234	274	3.781	635	174	8.100	454
1982 .....	9.390	4.015	2.815	1.578	1.513	283	3.405	356	156	7.549	417
1983 .....	9.083	3.748	2.720	1.659	1.283	263	3.384	332	161	7.602	414
1984 .....	9.736	4.022	3.191	1.800	1.566	415	3.371	345	212	8.224	437
1985 .....	9.969	* 3.831	* 3.177	1.882	* 1.784	* 582	3.568	* 377	* 252	7.803	422
1984 1 <sup>er</sup> trimestre ..	9.256	4.193	3.278	1.561	1.562	448	3.347	301	199	7.475	411
2 <sup>e</sup> trimestre ..	9.974	4.250	3.201	1.767	1.397	340	3.229	381	193	8.614	457
3 <sup>e</sup> trimestre ..	9.592	3.653	3.001	1.930	1.690	335	3.131	301	205	7.918	419
4 <sup>e</sup> trimestre ..	10.121	3.811	3.247	1.944	1.547	521	3.777	393	246	8.889	461
1985 1 <sup>er</sup> trimestre ..	9.575	3.924	3.521	1.745	1.893	635	3.619	255	184	6.468	359
2 <sup>e</sup> trimestre ..	10.083	3.708	3.121	1.884	1.716	573	3.577	429	255	8.600	448
3 <sup>e</sup> trimestre ..	10.125	3.765	3.015	1.903	1.552	499	3.642	385	256	8.027	411
4 <sup>e</sup> trimestre ..	10.095	3.925	3.052	1.997	1.976	621	3.434	437	312	8.131	470
1986 1 <sup>er</sup> trimestre ..	10.189	3.789	3.095		1.612	346		325	272		
1985 Avril .....	9.774	3.926	3.117	1.594	1.485	444	3.458	368	226	7.776	380
Mai .....	10.005	3.442	3.008	2.076	2.046	764	3.877	363	224	9.409	512
Juin .....	10.469	3.757	3.237	1.981	1.617	511	3.567	557	315	8.615	452
Juillet .....	10.046	3.847	3.079	1.695	902	270	3.705	348	253	6.716	326
Août .....	10.193	3.475	2.548	2.048	1.726	601	3.564	319	188	8.889	457
Septembre ....	10.136	3.973	3.418	1.967	2.028	626	3.657	488	326	8.476	449
Octobre .....	10.716	4.335	3.358	2.041	2.408	911	3.972	382	342	9.044	504
Novembre ....	9.427	3.866	2.764	2.166	1.949	562	3.645	588	283	7.473	447
Décembre ....	10.143	3.574	3.034	1.785	1.570	389	2.686	341	310	7.877	459
1986 Janvier .....	9.968	4.005	3.284		1.911	271		191	290		
Février .....	9.591	3.641	2.903		1.391	419		377	263		
Mars .....	11.009	3.722	3.098		1.535	347		408	263		
Avril .....	10.750	4.052	2.964		1.654	656		589	298		

<sup>1</sup> Trafic intérieur, importations, exportations et transit.

V - 2. — TOURISME

Nuits passées par les touristes en Belgique<sup>1</sup>

(milliers)

Source : I.N.S.

Moyennes mensuelles ou mois <sup>2</sup>	Total	dont pays de résidence habituelle					
		Belgique	France	Pays-Bas	Royaume-Uni	République Fédérale d'Allemagne	Etats-Unis d'Amérique
1978 .....	2.203	1.617	68	163	85	103	41
1979 .....	2.114	1.545	57	164	82	93	43
1980 .....	2.158	1.560	73	159	93	99	41
1981 .....	2.235	1.635	74	160	93	97	41
1982 .....	2.498	1.785	84	232	97	110	47
1983 .....	2.528	1.783	75	256	105	110	50
1984 .....	2.557	1.778	80	257	105	117	62
1985 .....	2.236	1.447	62	239	100	98	73
1984 1 <sup>er</sup> trimestre .....	624	277	34	105	40	38	32
2 <sup>e</sup> trimestre .....	2.138	1.391	71	211	122	122	68
3 <sup>e</sup> trimestre .....	5.842	4.461	102	565	173	221	87
4 <sup>e</sup> trimestre .....	839	403	40	120	58	50	49
1985 1 <sup>er</sup> trimestre .....	663	296	37	79	46	42	40
2 <sup>e</sup> trimestre .....	2.172	1.381	76	207	131	123	82
3 <sup>e</sup> trimestre .....	5.182	3.863	93	536	161	179	101
4 <sup>e</sup> trimestre .....	926	430	43	135	64	48	68
1986 1 <sup>er</sup> trimestre .....	724	312	38	113	46	46	57
1985 Mars .....	787	347	46	101	66	56	50
Avril .....	1.839	1.217	84	121	108	94	65
Mai .....	2.230	1.393	77	246	141	125	77
Juin .....	2.446	1.532	66	255	143	151	103
Juillet .....	7.457	5.708	100	881	167	243	101
Août .....	6.125	4.714	113	528	191	186	95
Septembre .....	1.963	1.166	65	199	124	108	107
Octobre .....	1.093	441	49	172	93	75	94
Novembre .....	850	395	47	106	60	34	63
Décembre .....	836	455	34	128	38	34	46
1986 Janvier .....	592	236	30	105	29	34	55
Février .....	687	296	37	120	39	37	58
Mars .....	894	403	47	113	70	66	58

<sup>1</sup> Y compris les nuitées de camping.

<sup>2</sup> L'I.N.S. publie uniquement des chiffres définitifs pour les données annuelles.

### V - 3. — COMMERCE INTERIEUR

#### a. — Ventes du commerce de détail

Indices 1980 = 100

Source : I.N.S. : Statistiques du commerce.

Moyennes mensuelles ou mois	Par formes de distribution				Par catégories de produits				Ensemble	
	Petit commerce de détail <sup>1</sup>	Grands magasins et entreprises à succursales <sup>2</sup>	Supermarchés <sup>3</sup>	Coopératives de consommation	Alimentation <sup>4</sup>	Textiles et habillement <sup>5</sup>	Articles d'ameublement et de ménage	Autres articles	Valeur	Quantité <sup>6</sup>
Coefficient de pondération en % de l'indice général depuis 1981 .....	—	—	—	—	37,5	14,9	16,6	31,0	100,0	—
1978 .....	85	85	88	104	89	87	87	80	86	95
1979 .....	92	93	93	102	98	87	87	92	92	99
1980 .....	100	100	100	100	100	100	100	100	100	100
1981 .....	102	108	105	86	98	103	105	109	103	95
1982 .....	115	117	112	79	112	118	110	120	115	97
1983 .....	120	125	117	57	122	128	116	121	121	95
1984 .....	127	130	124	52	132	132	123	128	129	95
1985 .....	* 125	136	125	50	* 133	* 132	* 127	* 125	* 129	* 91
1984 1 <sup>er</sup> trimestre .....	121	122	118	52	126	112	109	133	123	92
2 <sup>e</sup> trimestre .....	129	129	123	52	134	139	123	127	131	97
3 <sup>e</sup> trimestre .....	120	127	124	53	128	122	121	118	123	90
4 <sup>e</sup> trimestre .....	138	143	131	53	140	154	139	135	140	102
1985 1 <sup>er</sup> trimestre .....	* 115	128	119	49	* 124	* 110	* 108	* 124	* 119	* 85
2 <sup>e</sup> trimestre .....	* 129	137	123	51	* 136	* 139	* 126	* 130	* 133	* 93
3 <sup>e</sup> trimestre .....	* 120	129	125	50	* 129	* 119	* 127	* 119	* 124	* 87
4 <sup>e</sup> trimestre .....	* 137	149	134	49	* 142	* 159	* 146	* 129	* 141	* 99
1986 1 <sup>er</sup> trimestre .....	* 122	134	120	36	* 128	* 122	* 114	* 136	* 127	* 89
1985 Avril .....	* 126	139	121	54	* 130	* 146	* 123	* 129	* 131	* 91
Mai .....	* 132	137	125	51	* 141	* 139	* 125	* 129	* 135	* 94
Juin .....	* 130	137	123	49	* 136	* 132	* 131	* 131	* 133	* 93
Juillet .....	* 118	134	127	54	* 128	* 121	* 126	* 118	* 124	* 87
Août .....	* 117	130	129	51	* 131	* 105	* 124	* 118	* 122	* 85
Septembre .....	* 126	123	118	44	* 128	* 130	* 131	* 121	* 127	* 89
Octobre .....	* 133	145	126	56	* 135	* 158	* 135	* 132	* 138	* 96
Novembre .....	* 125	140	129	45	* 136	* 144	* 124	* 119	* 130	* 91
Décembre .....	* 152	162	148	46	* 156	* 174	* 179	* 135	* 156	* 109
1986 Janvier .....	* 119	138	124	38	* 128	* 129	* 108	* 132	* 126	* 88
Février .....	* 118	125	114	34	* 122	* 98	* 114	* 138	* 122	* 86
Mars .....	* 129	138	123	35	* 134	* 140	* 119	* 137	* 134	* 94
Avril .....	* 131	141	122	36	* 130	* 151	* 122	* 141	* 135	* 95

<sup>1</sup> Indices calculés sur base des données d'un sondage.

<sup>2</sup> Entreprises de commerce de détail à départements multiples (grands magasins) et entreprises de détail possédant au moins cinq établissements de commerce de détail.

<sup>3</sup> Petites et moyennes entreprises de supermarchés, à libre service complet ou partiel.

<sup>4</sup> Y compris le tabac, mais uniquement pour le petit commerce de détail.

<sup>5</sup> Y compris les textiles d'ameublement.

<sup>6</sup> Indice de valeur déflaté par l'indice général des prix à la consommation dont on a éliminé les services et les loyers.

### V - 3b. — Ventes à tempérament

#### 1° — Résultats généraux

Source : I.N.S. : Statistiques du commerce

	Contrats en cours à fin de semestre (milliers)				Crédits en cours à fin de semestre (milliards de francs)				Crédits accordés au cours du semestre (milliards de francs)			
	Total	Financement par			Total	Financement par			Total	Financement par		
		vendeurs	banques	autres <sup>1</sup>		vendeurs	banques	autres <sup>1</sup>		vendeurs	banques	autres <sup>1</sup>
1983 1 <sup>er</sup> semestre .....	1.366	758	318	290	73,6	6,3	39,4	27,9	23,4	3,0	12,1	8,3
2 <sup>e</sup> semestre .....	1.398	800	320	278	72,6	6,3	39,4	26,9	21,2	2,9	10,8	7,5
1984 1 <sup>er</sup> semestre .....	1.322	715	337	270	80,3	6,0	43,7	30,6	27,9	3,1	14,3	10,5
2 <sup>e</sup> semestre .....	1.406	812	322	272	79,8	6,2	42,8	30,8	22,8	3,2	11,8	7,8
1985 1 <sup>er</sup> semestre .....	1.388	722	385	281	90,0	5,6	50,5	33,9	31,3	3,3	16,1	11,9
2 <sup>e</sup> semestre .....	1.369	679	410	280	95,3	5,6	53,1	36,6	29,1	2,9	15,4	10,8

#### 2° — Retards de paiement

	Débiteurs en retard de payer 3 termes échus et plus au cours du semestre (milliers)				Créances dues par les débiteurs visés dans les colonnes précédentes (milliards de francs)			
	Total	Financement par			Total	Financement par		
		vendeurs	banques	autres <sup>1</sup>		vendeurs	banques	autres <sup>1</sup>
1983 1 <sup>er</sup> semestre .....	73	61	6	6	1,3	0,4	0,5	0,4
2 <sup>e</sup> semestre .....	77	66	6	5	1,2	0,3	0,5	0,4
1984 1 <sup>er</sup> semestre .....	69	59	5	5	1,0	0,3	0,4	0,3
2 <sup>e</sup> semestre .....	75	66	5	4	1,1	0,3	0,4	0,4
1985 1 <sup>er</sup> semestre .....	70	60	6	4	1,2	0,2	0,5	0,5
2 <sup>e</sup> semestre .....	65	55	6	4	1,0	0,2	0,4	0,4

#### 3° — Répartition des crédits accordés au cours du semestre, par nature des marchandises

	Total	Camions, camionnettes, autobus, matériel de transport lourd		Matériel et tracteurs agricoles, bétail	Autos pour transport de personnes, exceptés autobus		Motos, scooters, vélomoteurs, bicyclettes	Textiles, fourrures, vêtements	Livres	Autre équipement professionnel	Autres articles à usage personnel	Divers <sup>2</sup>
		neufs	usagés		neuves	usagées						
		Contrats (milliers)										
1983 1 <sup>er</sup> semestre .....	751	3	1	0	69	14	7	169	124	5	346	13
2 <sup>e</sup> semestre .....	698	3	1	1	55	13	7	126	129	4	345	14
1984 1 <sup>er</sup> semestre .....	732	3	1	1	77	16	6	152	134	6	322	14
2 <sup>e</sup> semestre .....	728	3	1	0	54	14	6	132	135	5	364	14
1985 1 <sup>er</sup> semestre .....	759	3	1	1	80	18	6	161	131	7	335	16
2 <sup>e</sup> semestre .....	684	4	1	0	65	18	5	147	97	6	326	15
Crédits accordés (milliards de francs)												
1983 1 <sup>er</sup> semestre .....	23,4	1,6	0,3	0,2	13,6	1,5	0,2	0,2	0,7	1,5	2,9	0,7
2 <sup>e</sup> semestre .....	21,2	1,3	0,3	0,3	11,4	1,5	0,2	0,3	0,8	1,2	3,2	0,7
1984 1 <sup>er</sup> semestre .....	27,9	1,7	0,4	0,3	16,4	1,9	0,2	0,3	0,8	1,7	3,1	1,1
2 <sup>e</sup> semestre .....	22,8	1,6	0,4	0,1	11,7	1,7	0,2	0,3	0,9	1,7	3,3	0,9
1985 1 <sup>er</sup> semestre .....	31,3	2,2	0,4	0,1	18,1	2,2	0,2	0,3	0,8	2,2	3,7	1,1
2 <sup>e</sup> semestre .....	29,1	2,3	0,5	0,2	15,3	2,3	0,2	0,3	0,8	2,2	4,0	1,0

<sup>1</sup> Organismes de financement et particuliers.

<sup>2</sup> Y compris les services (voyages, réparations de véhicules à moteur, chauffage central, etc.).

## V - 4. — CHAMBRES DE COMPENSATION<sup>1</sup>

### a) Nombre d'opérations

(milliers de pièces)

Moyennes mensuelles ou mois	Bruxelles							Province	Total général
	Argent au jour le jour	Assignations et mandats postaux	Change	Chèques	Virements	Autres opérations	Total	Toutes opérations	
1982 .....	2	403	9	10.769	12.485	8	23.676	1.717	25.393
1983 .....	2	389	9	12.360	13.764	8	26.532	1.408	27.940
1984 .....	2	343	10	13.791	16.149	7	30.302	1.285	31.587
1985 .....	2	329	7	15.432	16.986	2	32.758	1.212	33.970
1984 2 <sup>e</sup> trimestre .....	1	352	10	13.800	15.645	7	29.815	1.340	31.155
3 <sup>e</sup> trimestre .....	1	337	9	13.643	15.370	3	29.363	1.201	30.564
4 <sup>e</sup> trimestre .....	2	319	8	15.078	17.469	6	32.882	1.262	34.144
1985 1 <sup>er</sup> trimestre .....	2	353	8	13.828	16.294	2	30.487	1.219	31.706
2 <sup>e</sup> trimestre .....	2	337	7	15.669	17.079	2	33.096	1.276	34.372
3 <sup>e</sup> trimestre .....	2	317	7	15.527	16.355	2	32.210	1.161	33.371
4 <sup>e</sup> trimestre .....	2	310	7	16.705	18.213	1	35.238	1.193	36.431
1986 1 <sup>er</sup> trimestre .....	2	329	8	15.609	17.968	1	33.917	1.056	34.973
2 <sup>e</sup> trimestre .....	1	323	8	17.458	18.006	2	35.798	1.012	36.810
1985 Juillet .....	2	382	8	16.478	17.352	3	34.225	1.335	35.560
Août .....	2	283	7	14.461	15.281	1	30.035	1.039	31.074
Septembre .....	2	286	7	15.641	16.433	2	32.371	1.107	33.478
Octobre .....	2	350	8	17.157	18.561	1	36.079	1.288	37.367
Novembre .....	2	279	6	15.442	16.742	1	32.472	1.037	33.509
Décembre .....	2	300	7	17.518	19.336	1	37.164	1.253	38.417
1986 Janvier .....	2	388	8	16.887	19.080	1	36.366	1.174	37.540
Février .....	2	283	8	14.591	17.146	1	32.031	1.011	33.042
Mars .....	2	318	8	15.348	17.678	1	33.355	983	34.338
Avril .....	1	375	9	18.692	18.838	2	37.917	1.117	39.034
Mai .....	1	263	7	17.045	16.242	1	33.559	851	34.410
Juin .....	1	330	7	16.638	18.939	2	35.917	1.067	36.984
Juillet .....	2	414	7	18.201	19.352	2	37.978	1.058	39.036

### b) Montant des opérations

(milliards de francs)

Moyennes mensuelles ou mois	Bruxelles							Province	Total général
	Argent au jour le jour	Assignations et mandats postaux	Change	Chèques	Virements	Autres opérations	Total	Toutes opérations	
1982 .....	338	6	664	577	3.545	2.662	7.792	573	8.365
1983 .....	338	6	730	633	4.220	2.089	8.016	610	8.626
1984 .....	337	6	951	698	4.991	2.172	9.155	649	9.804
1985 .....	320	6	957	744	5.547	997	8.571	681	9.252
1984 2 <sup>e</sup> trimestre .....	339	6	958	706	4.963	2.873	9.845	661	10.506
3 <sup>e</sup> trimestre .....	318	6	886	651	4.743	2.754	9.358	622	9.980
4 <sup>e</sup> trimestre .....	335	7	877	692	5.026	1.027	7.964	646	8.610
1985 1 <sup>er</sup> trimestre .....	331	6	998	749	5.387	1.078	8.549	684	9.233
2 <sup>e</sup> trimestre .....	323	7	1.005	783	5.346	1.023	8.487	701	9.188
3 <sup>e</sup> trimestre .....	332	5	967	707	5.688	906	8.605	658	9.263
4 <sup>e</sup> trimestre .....	294	5	860	735	5.768	981	8.643	681	9.324
1986 1 <sup>er</sup> trimestre .....	286	6	1.196	823	6.560	1.041	9.912	708	10.620
2 <sup>e</sup> trimestre .....	302	6	1.153	876	6.611	1.097	10.045	709	10.754
1985 Juillet .....	353	6	966	776	5.490	1.004	8.594	703	9.297
Août .....	318	5	923	629	5.532	769	8.176	619	8.795
Septembre .....	324	5	1.011	717	6.044	944	9.045	653	9.698
Octobre .....	291	6	909	766	5.978	1.037	8.987	689	9.676
Novembre .....	254	5	710	751	4.967	903	7.590	603	8.193
Décembre .....	338	5	961	687	6.359	1.002	9.352	750	10.102
1986 Janvier .....	295	6	1.134	813	6.640	1.162	10.050	745	10.795
Février .....	271	5	1.095	816	6.457	985	9.629	684	10.313
Mars .....	292	8	1.359	839	6.582	977	10.057	696	10.753
Avril .....	296	6	1.563	925	7.315	1.367	11.472	774	12.246
Mai .....	292	5	960	863	6.030	847	8.997	649	9.646
Juin .....	319	6	936	840	6.488	1.078	9.667	706	10.373
Juillet .....	290	7	985	896	6.275	1.171	9.624	686	10.310

<sup>1</sup> Nombre de chambres en activité : avant mai 1982 : 26 ; depuis mai 1982 jusqu'octobre 1984 : 24 ; depuis novembre 1984 jusqu'avril 1985 : 22 ; depuis mai 1985 : 21.  
Référence bibliographique : *Bulletin de la Banque Nationale de Belgique*, LX<sup>e</sup> année, tome I, n<sup>o</sup> 3, mars 1985, p. 19.

## VI. — REVENUS

### 1. — REMUNERATIONS DES TRAVAILLEURS (hommes et femmes)

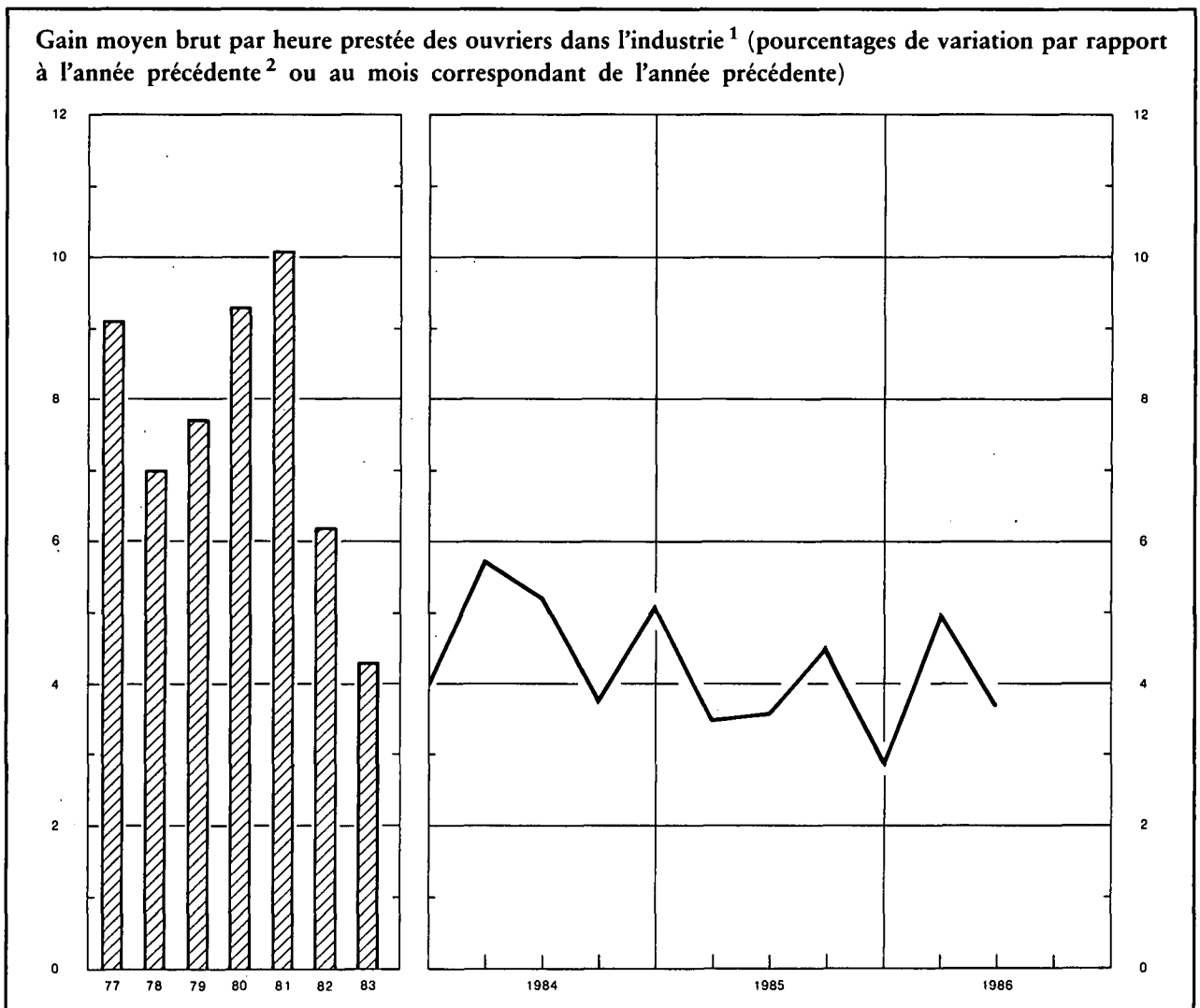

Indices 1975 = 100

	Rémunérations des ouvriers dans l'industrie <sup>1 2</sup>				Salaires conventionnels <sup>5</sup>			
	Gain moyen brut par heure prestée	Salaire horaire type <sup>3</sup>		Salaire-coût horaire <sup>4</sup>	Ouvriers		Employés	
		ouvrier qualifié	ouvrier non qualifié		Indice général	dont : Industries manufacturières	Indice général	dont : Industries manufacturières
Sources :	B.N.B.			IRES	Ministère de l'Emploi et du Travail			
1978 .....	130	129	131	130	132,7	130,1	129,1	125,9
1979 .....	140	139	140	140	141,6	138,4	136,5	132,6
1980 .....	153	152	153	153	153,8	150,6	146,9	142,8
1981 .....	168	164	168	165	167,5	163,8	158,3	153,3
1982 .....	179	175	180	171	179,6	176,1	168,9	164,4
1983 .....	186	183	189	186	190,1	186,6	178,2	174,0
1984 .....	195	191	198	200	200,0	196,4	186,4	182,4
1985 .....	203	197	202	213	! 205,7	! 202,0	191,5	187,6
1984 Juin .....	194	190	197	199	198,5	195,0	185,2	181,3
Septembre .....	193	191	197	199	200,1	196,4	185,9	181,6
Décembre .....	203	194	201	209	202,8	199,2	189,1	185,4
1985 Mars .....	198	195	200	208	203,1	199,5	189,2	185,4
Juin .....	201	195	201	211	204,1	200,5	190,0	186,3
Septembre .....	202	198	203	212	207,3	203,7	193,1	189,3
Décembre .....	209	199	205	219	! 208,4	! 204,4	193,5	189,5
1986 Mars .....	* 208	* 199	* 205	* 222	! 208,4	! 204,5	193,5	189,5
Juin .....	* 208	* 199	* 205		208,4	204,5	193,5	189,5

<sup>1</sup> Y compris les ouvriers du transport.

<sup>2</sup> Données annuelles : moyenne des mois de mars, juin, septembre et décembre.

<sup>3</sup> Non compris les ouvriers du transport.

<sup>4</sup> Cet indice, qui n'englobe pas les charbonnages, donne le salaire-coût horaire de la main-d'œuvre, y compris les charges sociales légales supportées par l'employeur et non pas le coût par unité produite.

<sup>5</sup> Données trimestrielles : fin de période ; données annuelles : moyenne des données à fin de trimestre. Le salaire conventionnel des ouvriers est horaire et celui des employés est mensuel.

## VI - 2. — REMUNERATIONS MOYENNES BRUTES DES TRAVAILLEURS DANS L'INDUSTRIE

(Hommes et femmes)

Source : I.N.S.

Groupes et branches d'industrie	1983	1984	1984	1985	1985	1983	1984	1984	1985	1985
	octobre	avril	octobre	avril	octobre	octobre	avril	octobre	avril	octobre
	Gains horaires des ouvriers (francs)					Traitements mensuels des employés (milliers de francs)				
<i>Ensemble de l'industrie</i> .....	272	282	283	290	295	67,2	68,9	69,5	71,3	72,6
<i>Industrie extractive</i> .....	308	321	320	328	333	73,8	68,2	72,1	74,2	72,6
<i>Bâtiment et génie civil</i> .....	273	279	281	286	291	64,2	65,9	65,7	67,1	68,2
<i>Industrie manufacturière</i> .....	270	280	282	289	294	66,9	69,1	69,6	71,4	72,9
dont :										
Fabrication d'ouvrages en métaux (à l'exclusion des machines et du matériel de transport) .....	278	289	288	297	301	65,6	67,2	66,6	68,3	70,0
Construction de machines et de matériel mécanique .....	279	292	293	300	305	66,3	69,4	70,0	71,6	73,2
Construction électrique et électronique ....	273	286	286	294	298	68,9	71,8	72,0	73,2	75,2
Construction d'automobiles et pièces détachées .....	284	295	299	305	307	65,9	68,9	68,4	71,0	72,9
Construction d'autre matériel de transport .	280	293	297	307	313	68,4	71,0	70,8	73,1	75,4
Fabrication d'instruments de précision, d'optique et similaires .....	257	269	269	276	277	60,9	63,8	64,0	65,5	67,6
Métallurgie de base .....	335	353	343	359	363	79,0	82,7	83,3	86,0	87,1
Industrie chimique .....	320	328	331	338	345	76,4	77,9	79,6	80,5	82,0
Industrie des produits alimentaires, des boissons et du tabac .....	258	267	268	273	278	61,9	64,5	65,3	66,2	67,9
Industrie textile .....	230	236	239	246	251	59,3	60,7	61,6	63,3	64,8
Industrie des produits minéraux non métalliques .....	281	291	294	301	306	70,0	71,7	71,8	73,7	75,2
Industrie du bois .....	247	255	258	261	262	54,3	56,5	56,7	58,1	59,1
Industrie des chaussures et de l'habillement .	206	213	215	219	222	48,4	49,4	50,4	51,3	52,5
Industrie du papier, imprimerie et édition .	290	300	302	311	317	63,9	66,0	67,1	68,9	70,4
Raffineries de pétrole .....	435	425	446	460	486	99,6	100,8	102,6	107,9	107,0
Production et distribution d'énergie électrique, de gaz, de vapeur et d'eau chaude	—	—	—	—	—	80,3	82,9	84,9	85,7	88,1



## VII. — INDICES DE PRIX

### 1. — MATIERES PREMIERES<sup>1</sup>

Indices 1975 = 100

Source : Institut für Wirtschaftsforschung, Hamburg.

Moyennes journalières	Indice général	Indice général à l'exception des matières énergétiques	Matières alimentaires				Matières industrielles				Matières énergétiques		
			Total	Céréales	Graines oléagineuses, huile	Produits alimentaires et sucre	Total	Matières végétales	Métaux non-ferreux	Minerai de fer, ferraille	Total	Charbon	Pétrole brut
Coefficient de pondération	100,0	36,8	15,9	4,7	2,9	8,3	20,9	10,1	6,1	4,7	63,2	5,5	57,7
1978 .....	116,1	113,5	117,4	81,8	125,9	134,3	110,5	111,9	121,7	92,7	117,7	113,8	118,1
1979 .....	152,7	138,5	130,3	97,3	138,9	145,6	144,7	142,8	169,6	116,2	161,1	121,0	164,9
1980 .....	226,0	157,5	150,4	111,6	130,4	179,2	162,9	164,3	185,5	130,4	265,9	139,4	277,9
1981 .....	240,7	135,6	126,1	112,1	129,2	132,5	142,7	146,4	156,3	117,0	302,1	145,5	316,9
1982 .....	228,6	117,6	106,1	90,7	106,0	114,7	126,4	127,1	134,9	113,9	293,4	142,2	307,7
1983 .....	209,3	122,8	116,8	102,0	122,5	123,1	127,4	125,5	145,0	108,3	259,8	124,9	272,5
1984 .....	205,0	125,1	122,7	102,5	138,6	128,3	126,9	128,6	135,8	111,5	251,7	124,0	263,8
1985 .....	197,3	112,5	106,9	89,6	103,2	117,8	116,8	112,4	131,5	107,0	246,7	120,2	258,8
1984 2 <sup>e</sup> trimestre .....	207,3	130,5	130,0	109,2	156,8	132,2	130,8	132,0	141,5	114,3	252,1	128,1	263,8
3 <sup>e</sup> trimestre .....	204,0	122,3	117,9	101,1	129,0	123,4	125,6	131,0	130,6	107,6	251,7	124,0	263,8
4 <sup>e</sup> trimestre .....	202,2	117,7	114,7	94,2	121,5	123,8	120,0	120,4	128,4	107,8	251,5	121,8	263,8
1985 1 <sup>er</sup> trimestre .....	198,5	113,6	111,8	94,3	114,0	120,7	114,9	110,3	130,9	104,1	248,0	116,9	260,5
2 <sup>e</sup> trimestre .....	197,5	113,4	108,0	94,3	112,3	114,0	117,6	110,3	136,5	108,3	246,6	118,5	258,8
3 <sup>e</sup> trimestre .....	196,1	110,4	100,8	83,8	95,9	111,9	117,8	113,6	131,5	108,8	246,2	120,7	258,1
4 <sup>e</sup> trimestre .....	196,9	112,6	106,9	85,9	90,4	124,5	117,0	115,6	127,0	106,9	246,2	124,9	257,7
1986 1 <sup>er</sup> trimestre .....	182,7	120,1	119,0	86,1	89,0	147,9	120,9	123,6	126,9	107,4	219,3	132,7	227,5
2 <sup>e</sup> trimestre .....	136,1	117,6	110,4	82,4	86,2	134,6	123,1	130,4	126,4	102,9	146,8	133,2	148,1
1985 Juillet .....	196,9	111,6	102,4	89,2	102,3	109,8	118,6	113,3	134,5	109,3	246,8	120,5	258,8
Août .....	196,1	110,4	99,8	81,2	94,3	112,1	118,5	113,5	132,1	111,2	246,2	123,6	257,8
Septembre .....	195,3	109,2	100,1	81,1	91,2	113,8	116,2	113,9	127,8	105,9	245,6	118,0	257,7
Octobre .....	195,6	109,3	100,8	81,9	89,5	115,4	115,8	114,3	127,2	104,3	246,0	123,1	257,7
Novembre .....	196,7	112,0	105,8	86,7	89,3	122,1	116,7	114,6	125,5	109,8	246,2	124,6	257,7
Décembre .....	198,5	116,6	114,2	89,1	92,4	135,9	118,4	117,8	128,4	106,6	246,4	127,0	257,7
1986 Janvier .....	196,2	119,8	120,5	87,6	92,0	148,9	119,2	120,1	126,9	107,4	240,8	129,3	251,4
Février .....	177,4	119,1	117,3	85,5	88,0	145,5	120,5	123,5	125,1	108,0	211,5	133,1	218,9
Mars .....	174,5	121,3	119,1	85,2	87,1	149,4	123,0	127,1	128,8	106,7	205,5	135,7	212,2
Avril .....	148,6	120,0	115,7	81,9	86,5	144,9	123,3	128,3	128,7	105,3	165,2	132,7	168,3
Mai .....	130,6	118,6	112,4	86,0	86,3	136,2	123,4	131,2	125,8	103,3	137,6	133,6	138,0
Juin .....	129,0	114,2	103,1	79,2	85,9	122,6	122,6	131,6	124,8	100,1	137,6	133,3	138,0
Juillet .....	*115,1	111,7	100,3	72,4	84,6	121,4	120,4	130,0	121,1	99,0	*117,1	136,7	*115,2

<sup>1</sup> Indices calculés sur base des prix exprimés en dollars des Etats-Unis.

## VII - 2. — PRIX DE GROS EN BELGIQUE <sup>1</sup>

Indices 1975 = 100

Source : M.A.E.

Moyennes mensuelles ou mois	Indice général	Produits agricoles			Produits industriels										
		Indice général	Ani- maux	Végé- taux	Indice général	Matières premiè- res	Demi- produits	Produits finis	Indigè- nes	Importés	Miné- raux	Métaux et prod. métall.	Textiles	Chimi- ques	Maté- riaux de con- struction
Coefficient de pondé- ration <sup>2</sup> .....	100,0	20,0	9,6	10,4	80,0	21,5	23,7	34,8	56,5	20,0	14,1	19,3	15,5	8,1	9,6
1978 .....	107,6	110,7	109,4	111,8	106,9	106,2	105,7	108,0	108,2	102,1	99,8	103,7	111,1	104,1	120,9
1979 .....	114,4	118,6	111,5	125,6	113,3	115,6	112,0	112,8	112,4	115,3	112,7	110,3	113,5	107,1	124,6
1980 .....	121,0	120,7	113,7	127,6	121,0	123,5	122,2	118,8	120,0	125,8	128,6	112,6	119,3	121,1	129,6
1981 .....	130,9	133,5	125,1	141,9	130,2	135,8	130,4	126,7	128,6	139,6	150,3	116,8	129,7	134,1	137,1
1982 .....	141,0	143,0	139,6	146,4	140,5	146,9	142,2	135,5	138,9	150,5	163,7	126,4	138,4	152,6	148,1
1983 .....	148,4	154,0	146,3	161,7	147,0	158,4	147,6	139,9	144,3	160,6	168,3	132,1	147,2	161,9	150,9
1984 .....	159,3	165,8	147,9	184,4	157,7	176,7	161,3	144,9	152,5	178,7	180,5	138,1	166,0	169,5	154,8
1985 .....	159,3	157,1	151,8	162,2	159,9	174,3	164,7	148,5	156,0	177,0	185,0	139,0	165,0	175,7	160,6
1984 2 <sup>e</sup> trimestre ..	160,3	171,1	146,3	197,7	157,7	176,3	162,0	144,6	152,2	178,8	179,9	138,4	166,4	169,2	153,4
3 <sup>e</sup> trimestre ..	159,5	162,0	146,8	177,5	158,8	178,2	162,8	145,3	153,6	178,9	180,9	138,5	168,6	168,9	156,1
4 <sup>e</sup> trimestre ..	159,7	159,0	147,7	170,1	159,9	178,3	164,6	146,6	155,0	179,7	183,8	138,9	169,7	171,8	156,9
1985 1 <sup>er</sup> trimestre ..	161,6	163,1	153,1	172,8	161,1	178,5	165,8	148,3	155,8	183,0	186,5	140,1	170,4	175,0	157,5
2 <sup>e</sup> trimestre ..	161,1	158,2	151,8	164,2	161,8	178,7	166,7	149,2	157,1	182,7	186,6	140,5	168,5	177,8	161,1
3 <sup>e</sup> trimestre ..	158,5	153,1	151,7	154,4	159,8	173,6	165,0	148,6	156,3	175,6	185,7	138,8	163,6	176,1	161,7
4 <sup>e</sup> trimestre ..	156,2	154,0	150,4	157,3	156,7	166,4	161,2	148,1	154,8	166,6	181,2	136,6	157,7	173,9	162,0
1986 1 <sup>er</sup> trimestre ..	152,8	148,4	148,0	148,6	153,8	161,3	157,9	146,8	153,2	158,2	172,5	135,5	152,9	174,7	162,5
2 <sup>e</sup> trimestre ..	149,2	141,8	142,9	140,8	151,1	158,6	154,3	144,5	151,5	151,0	162,7	135,1	149,3	172,4	163,1
1985 Juin .....	161,3	160,3	153,2	166,9	161,5	178,7	166,0	148,9	156,8	182,3	185,9	140,3	167,3	177,0	161,1
Juillet .....	159,9	155,9	153,1	158,5	160,8	176,6	166,0	148,6	156,9	178,7	185,5	139,5	166,8	176,4	161,1
Août .....	157,8	150,2	151,9	148,6	159,7	172,8	165,0	148,6	156,2	175,0	185,7	138,6	162,8	176,3	162,0
Septembre ....	157,9	153,3	150,2	156,1	159,0	171,3	164,0	148,6	155,8	173,2	186,0	138,2	161,2	175,6	162,0
Octobre .....	156,5	152,5	148,4	156,2	157,5	168,2	162,1	148,3	155,2	169,1	182,9	137,3	158,9	174,2	162,0
Novembre ....	156,2	154,5	151,8	156,8	156,6	165,8	160,9	148,4	154,7	166,6	181,9	136,2	157,4	173,6	162,0
Décembre ....	155,8	155,0	151,0	158,8	156,0	165,3	160,6	147,6	154,5	164,1	178,9	136,4	156,9	173,8	162,0
1986 Janvier .....	154,8	152,4	148,9	155,7	155,4	163,6	160,1	147,4	154,4	161,0	176,1	136,1	156,2	175,0	162,5
Février .....	152,3	147,3	147,6	147,0	153,5	160,4	157,5	146,8	153,1	157,3	172,4	135,3	151,1	174,8	162,5
Mars .....	151,2	145,3	147,7	143,1	152,6	159,8	156,2	146,0	152,1	156,4	168,9	135,0	151,3	174,3	162,5
Avril .....	149,5	141,9	142,7	140,9	151,5	157,0	155,7	145,4	152,3	151,0	165,8	134,8	148,8	174,8	163,1
Mai .....	149,1	141,7	141,3	142,0	151,0	160,0	153,7	144,0	151,4	151,4	160,7	134,9	151,1	172,1	163,1
Juin .....	148,9	141,7	144,5	139,4	150,6	159,0	153,3	143,9	151,0	150,7	161,6	135,7	147,8	170,3	163,1

<sup>1</sup> Prix nets de la taxe sur la valeur ajoutée.

<sup>2</sup> Pondération indirecte établie par le nombre d'articles choisis pour chaque groupe.

## VII - 2. — PRIX DE GROS EN BELGIQUE

Indices 1975 = 100

Source : M.A.E.

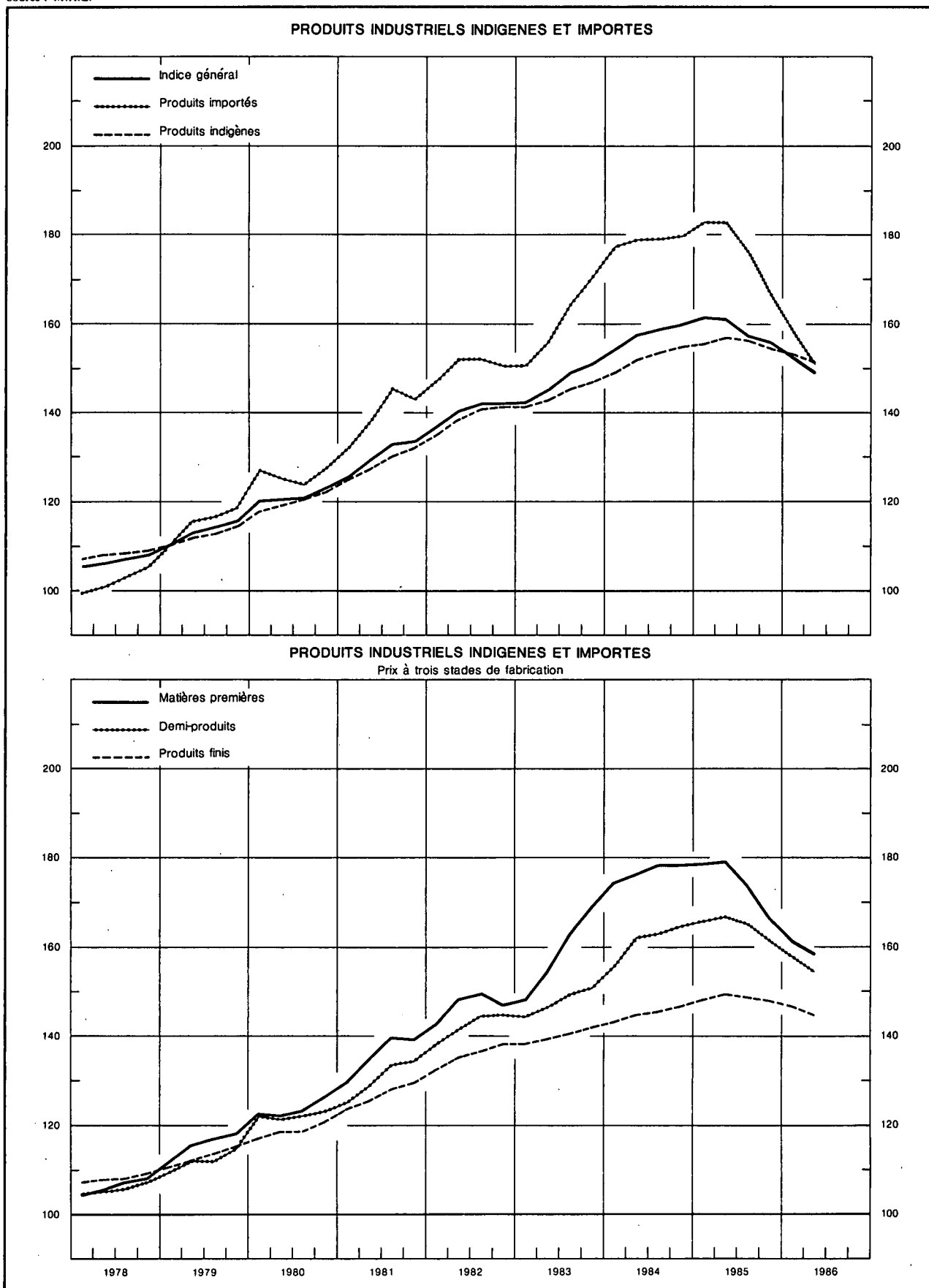

## VII - 3a. — PRIX A LA CONSOMMATION EN BELGIQUE

(Ventilation en 4 groupes)

Source : M.A.E.

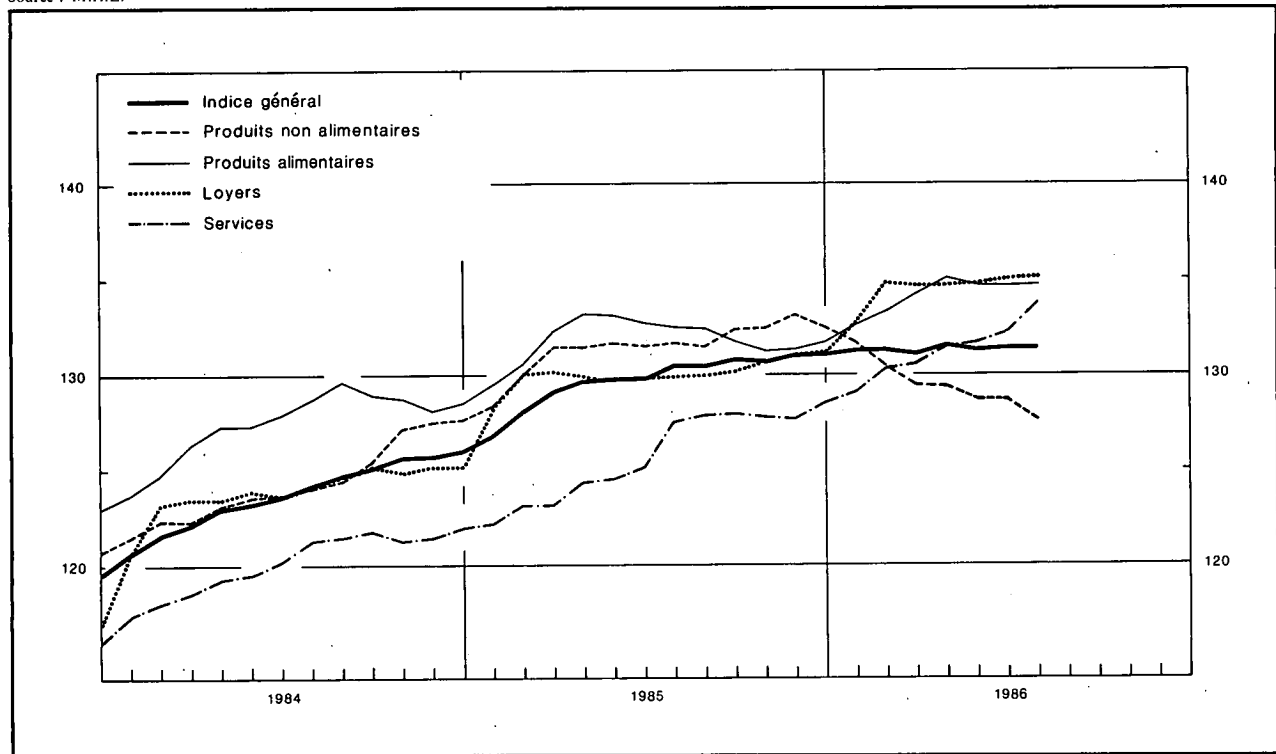

Moyennes mensuelles ou mois	Indice général	Produits alimentaires	Produits non alimentaires	Services	Loyers
<b>Indices 2<sup>e</sup> semestre 1974 - 1<sup>er</sup> semestre 1975 = 100</b>					
Coefficient de pondération en pourcent de l'indice général .....	100,00	25,15	42,79	27,06	5,00
1978 .....	127,77	127,28	119,87	140,75	127,52
1979 .....	133,48	127,90	127,04	148,52	135,14
1980 .....	142,35	132,53	138,51	157,01	145,36
1981 .....	153,21	140,54	151,66	166,24	160,21
1982 .....	166,58	153,94	166,01	178,01	173,24
1983 .....	179,35	166,93	177,47	192,09	188,85
<b>Indices 1981 = 100<sup>1</sup></b>					
Coefficient de pondération en pourcent de l'indice général .....	100,000	22,145	42,795	28,660	6,400
1984 .....	123,84	127,50	124,39	120,19	123,95
1985 .....	129,87	131,88	131,52	125,82	130,09
1985 1 <sup>er</sup> trimestre .....	128,07	130,81	129,95	122,83	129,49
2 <sup>e</sup> trimestre .....	129,79	133,02	131,56	124,65	129,84
3 <sup>e</sup> trimestre .....	130,65	132,23	131,85	127,78	130,03
4 <sup>e</sup> trimestre .....	130,98	131,45	132,72	128,00	130,99
1986 1 <sup>er</sup> trimestre .....	131,27	133,40	130,58	130,01	134,11
2 <sup>e</sup> trimestre .....	131,44	134,79	128,96	131,78	134,85
1985 Juillet .....	130,56	132,52	131,65	127,55	129,93
Août .....	130,56	132,42	131,50	127,86	129,96
Septembre .....	130,83	131,76	132,39	127,92	130,19
Octobre .....	130,76	131,24	132,50	127,81	130,66
Novembre .....	131,07	131,35	133,16	127,71	131,07
Décembre .....	131,11	131,77	132,51	128,47	131,26
1986 Janvier .....	131,27	132,64	131,76	129,13	132,74
Février .....	131,37	133,34	130,51	130,36	134,86
Mars .....	131,17	134,23	129,48	130,54	134,72
Avril .....	131,58	135,02	129,41	131,44	134,70
Mai .....	131,28	134,70	128,74	131,66	134,80
Juin .....	131,45	134,65	128,72	132,24	135,05
Juillet .....	131,44	134,68	127,64	133,79	135,14

<sup>1</sup> Pour passer de ces indices aux indices en base 2<sup>e</sup> semestre 1974 - 1<sup>er</sup> semestre 1975 = 100, les coefficients de conversion ont été fixés comme suit : l'indice général à 1,54012; les produits alimentaires à 1,41248; les produits non alimentaires à 1,51287; les services à 1,68324; les loyers à 1,63501.

### VII - 3b. — PRIX A LA CONSOMMATION EN BELGIQUE<sup>1</sup>

Indices 1981 = 100

(Ventilation d'après le classement de l'Office Statistique des Communautés européennes)

Source : M.A.E.

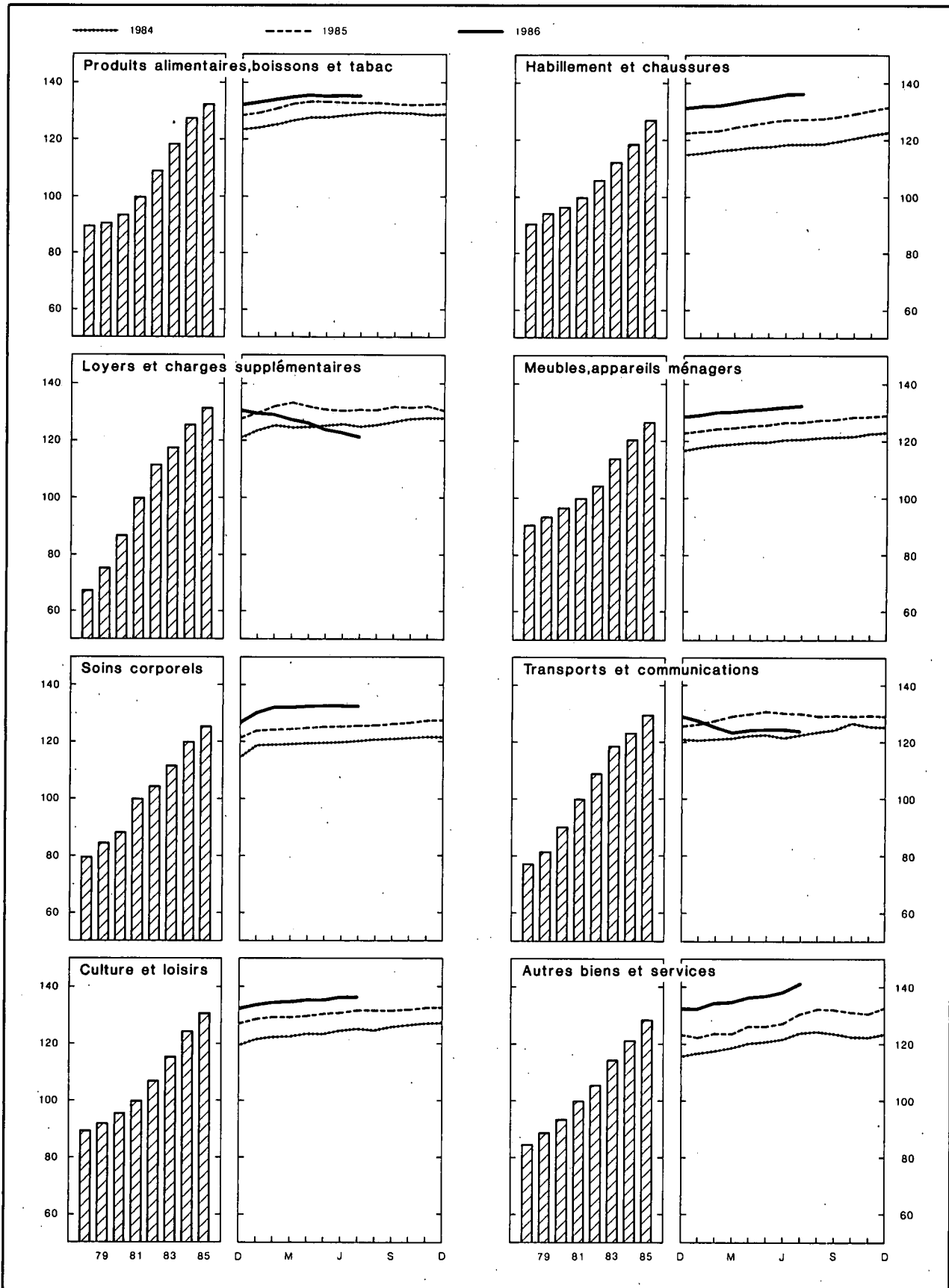

## VII - 3b. — PRIX A LA CONSOMMATION EN BELGIQUE

(Ventilation d'après le classement de l'Office Statistique des Communautés européennes)

Source : M.A.E.

Moyennes mensuelles ou mois	Indice général	Produits alimentaires, boissons et tabac	Habillement et chaussures	Loyers et charges supplémentaires	Meubles, appareils ménagers	Soins corporels	Transports et communications	Culture et loisirs	Autres biens et services
<b>Indices 2<sup>e</sup> semestre 1974 - 1<sup>er</sup> semestre 1975 = 100</b>									
Coefficient de pondération en pourcent de l'indice général	100,00	26,42	9,61	15,14	10,46	3,98	14,21	7,61	12,57
1978 .....	127,77	128,54	125,61	128,37	118,71	131,54	128,37	122,56	135,87
1979 .....	133,48	129,36	130,57	143,13	122,28	137,08	136,04	125,76	142,65
1980 .....	142,35	133,97	133,75	165,54	126,04	143,62	150,43	130,70	149,75
1981 .....	153,21	142,08	139,36	190,02	131,10	151,70	164,16	137,17	159,08
1982 .....	166,58	155,73	147,16	213,26	137,06	162,03	181,50	146,18	169,51
1983 .....	179,35	169,24	156,06	224,46	149,42	173,93	197,43	157,90	183,20
<b>Indices 1981 = 100<sup>1</sup></b>									
Coefficient de pondération en pourcent de l'indice général	100,000	23,310	8,225	19,575	9,450	3,995	15,450	8,165	11,830
1984 .....	123,84	127,78	118,69	125,63	120,38	119,99	123,15	124,53	121,21
1985 .....	129,87	132,49	127,23	131,21	126,44	125,72	129,45	130,84	128,38
1984 4 <sup>e</sup> trimestre .....	125,84	128,81	121,81	127,84	122,35	121,43	126,14	126,83	122,64
1985 1 <sup>er</sup> trimestre .....	128,07	131,20	123,77	131,63	124,10	124,31	127,70	129,12	123,20
2 <sup>e</sup> trimestre .....	129,79	133,43	126,50	130,89	125,77	125,19	130,53	130,21	126,62
3 <sup>e</sup> trimestre .....	130,65	132,91	127,80	131,03	127,23	126,09	129,92	131,68	132,06
4 <sup>e</sup> trimestre .....	130,98	132,40	130,83	131,31	128,64	127,28	129,63	132,35	131,65
1986 1 <sup>er</sup> trimestre .....	131,27	134,38	132,60	128,80	130,05	131,73	125,92	134,46	133,90
2 <sup>e</sup> trimestre .....	131,44	135,79	135,33	124,28	131,52	132,55	124,63	135,84	137,39
1985 Juillet .....	130,56	133,11	127,37	130,65	126,69	125,96	130,34	131,68	131,73
Août .....	130,56	133,11	127,60	130,56	127,24	126,01	129,54	131,73	132,34
Septembre .....	130,83	132,52	128,42	131,87	127,75	126,31	129,89	131,63	132,10
Octobre .....	130,76	132,12	129,79	131,52	128,25	126,93	129,70	131,93	131,37
Novembre .....	131,07	132,30	130,96	131,99	128,62	127,40	129,88	132,49	130,92
Décembre .....	131,11	132,78	131,75	130,41	129,05	127,50	129,32	132,64	132,65
1986 Janvier .....	131,27	133,64	132,03	129,78	129,54	130,62	127,92	133,97	132,59
Février .....	131,37	134,32	132,32	129,10	130,07	132,28	125,86	134,45	134,47
Mars .....	131,17	135,17	133,46	127,53	130,55	132,28	123,97	134,96	134,64
Avril .....	131,58	135,94	134,54	126,02	131,00	132,45	124,41	135,79	136,72
Mai .....	131,28	135,69	135,39	123,91	131,56	132,57	124,55	135,53	137,15
Juin .....	131,45	135,74	136,05	122,90	132,00	132,63	124,94	136,21	138,30
Juillet .....	131,44	135,79	136,24	121,26	132,47	132,58	124,16	136,31	141,33

<sup>1</sup> Pour passer de ces indices aux indices en base 2<sup>e</sup> semestre 1974-1<sup>er</sup> semestre 1975, les coefficients de conversion ont été fixés comme suit : indice général à 1,54012; produits alimentaires, boissons et tabac à 1,42854; habillement et chaussures à 1,38578; loyers et charges supplémentaires à 1,90506; meubles, appareils ménagers à 1,30977; soins corporels à 1,55434; transports et communications à 1,66447; culture et loisirs à 1,36607; autres biens et services à 1,60540.

# VIII. — COMMERCE EXTERIEUR DE L'U.E.B.L.

## IMPORTATIONS, EXPORTATIONS ET BALANCE COMMERCIALE

Moyennes mensuelles en milliards de francs

Source : I.N.S.

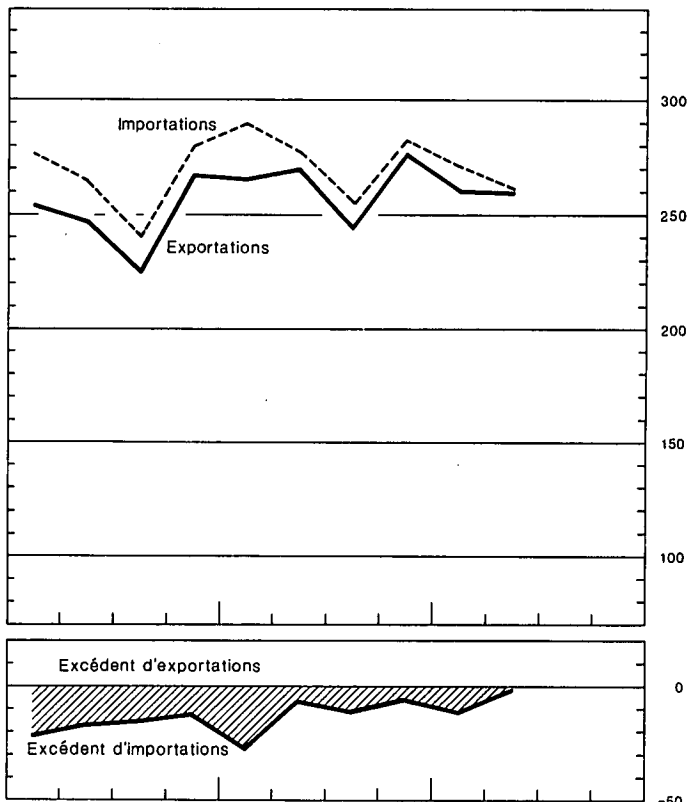
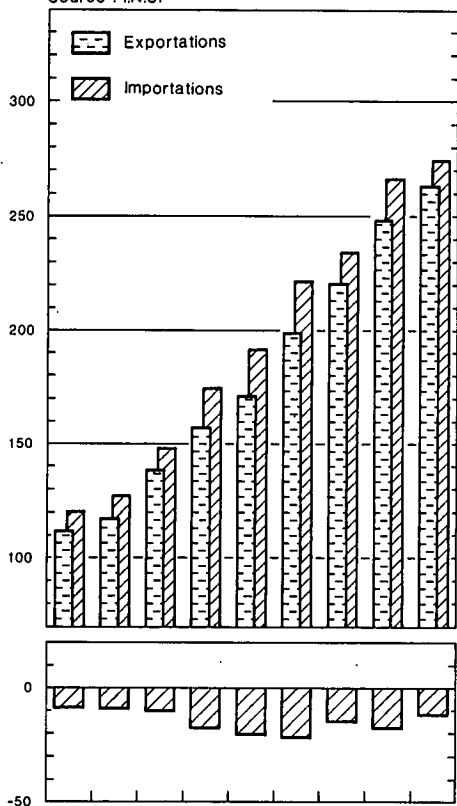

Source : I.N.S. - Calculs B.N.B.

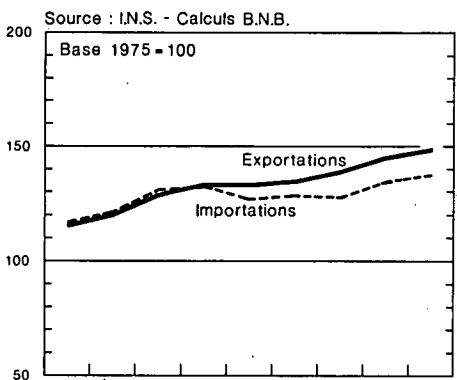

## INDICES DU VOLUME

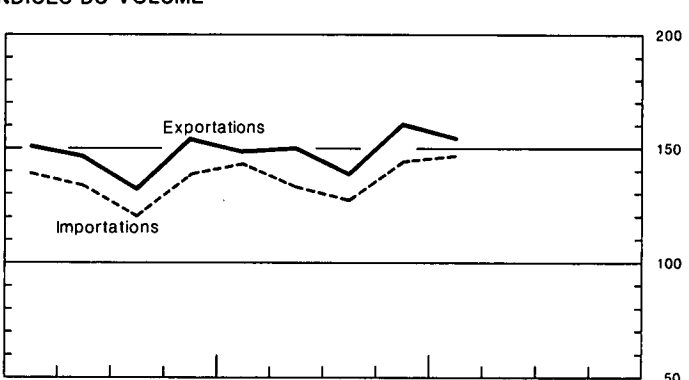

## INDICES DES VALEURS UNITAIRES MOYENNES ET DES TERMES DE L'ÉCHANGE

Source : I.N.S. - Calculs B.N.B.

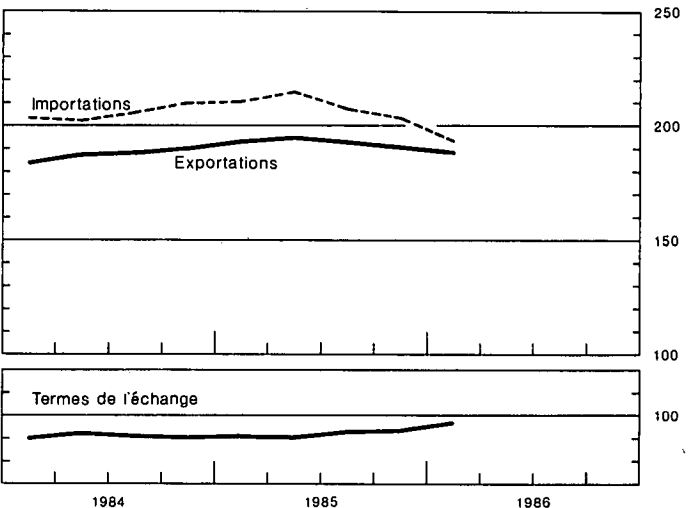
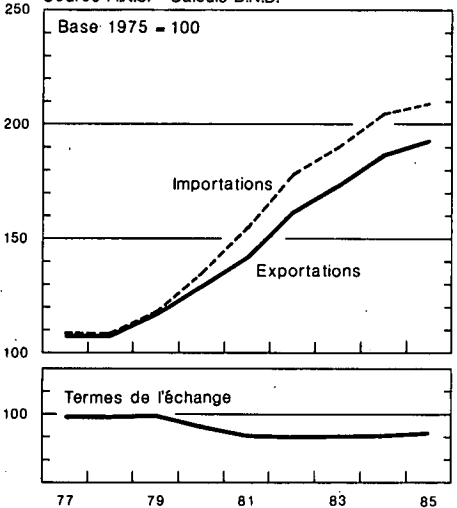

VIII - 1. — COMMERCE EXTERIEUR DE L'U.E.B.L. — TABLEAU GENERAL

Source : I.N.S.

Moyennes mensuelles	Valeur (milliards de francs)			Rapport exportations importations (%)	Indices base 1975 = 100 <sup>1</sup>				
	Importations	Exportations	Balance commerciale		du volume		des prix à		des termes de l'échange <sup>2</sup>
					importations	exportations	l'importation	l'exportation	
1978 .....	127,2	117,5	- 9,7	92	121,0	120,5	108,0	107,3	99,4
1979 .....	148,7	138,4	- 10,3	93	130,4	129,1	117,9	117,7	99,8
1980 .....	175,1	157,5	- 17,6	90	132,4	133,1	135,7	129,7	95,6
1981 .....	192,5	171,9	- 20,6	89	126,8	133,2	155,9	142,2	91,2
1982 .....	221,1	199,4	- 21,7	90	128,4	135,3	178,2	162,4	91,1
1983 .....	235,1	220,9	- 14,2	94	127,1	139,6	190,1	173,8	91,4
1984 .....	266,3	249,3	- 17,0	94	134,0	146,2	204,7	187,4	91,5
1985 .....	276,3	263,6	- 12,7	95	137,2	149,9	209,2	193,2	92,4
1984 2 <sup>e</sup> trimestre .....	265,7	248,1	- 17,6	93	134,3	146,7	202,5	186,8	92,2
3 <sup>e</sup> trimestre .....	241,7	226,5	- 15,2	94	121,4	132,8	206,1	188,4	91,4
4 <sup>e</sup> trimestre .....	280,9	268,6	- 12,3	96	139,2	154,5	210,1	190,7	90,8
1985 1 <sup>er</sup> trimestre .....	290,9	263,1	- 27,8	90	143,0	149,7	211,5	193,4	91,4
2 <sup>e</sup> trimestre .....	276,9	270,5	- 6,4	98	133,5	150,4	214,9	195,5	91,0
3 <sup>e</sup> trimestre .....	255,3	244,5	- 10,8	96	128,4	139,5	207,8	193,8	93,3
4 <sup>e</sup> trimestre .....	282,1	276,5	- 5,6	98	143,9	160,8	203,7	190,6	93,6
1986 1 <sup>er</sup> trimestre .....	272,9	261,8	- 11,1	96	146,8	154,7	193,7	187,8	97,0
2 <sup>e</sup> trimestre .....	261,6	260,2	- 1,4	99					
1985 6 premiers mois .....	283,9	266,8	- 17,1	94	138,3	150,1	213,2	194,5	91,2
7 premiers mois .....	279,4	265,4	- 14,0	95					
8 premiers mois .....	274,3	257,8	- 16,5	94					
9 premiers mois .....	274,4	259,3	- 15,1	95	135,0	146,5	211,4	194,2	91,9
10 premiers mois .....	277,8	263,7	- 14,1	95					
11 premiers mois .....	277,3	263,2	- 14,1	95					
12 mois .....	276,3	263,6	- 12,7	95	137,2	149,9	209,2	193,2	92,4
1986 1 <sup>er</sup> mois .....	281,3	258,3	- 23,0	92					
2 premiers mois .....	275,1	260,2	- 14,9	95					
3 premiers mois .....	272,9	261,8	- 11,1	96	146,8	154,7	193,7	187,8	97,0
4 premiers mois .....	276,2	269,8	- 6,4	98					
5 premiers mois .....	269,0	262,6	- 6,4	98					
6 premiers mois .....	267,3	261,0	- 6,3	98					

N.B. Les données statistiques du commerce extérieur provenant de l'I.N.S. sont sujettes à révision mensuelle durant 12 mois. Les indices calculés par la B.N.B. à partir de ces informations ne tiennent, toutefois, pas compte des corrections apportées tardivement.

<sup>1</sup> Calculs B.N.B. La moyenne arithmétique des chiffres trimestriels peut différer de l'indice annuel, parce que ce dernier comprend en plus des produits saisonniers et certains articles dont les mouvements sont sporadiques.

<sup>2</sup> Termes de l'échange =  $\frac{\text{Indices des prix à l'exportation}}{\text{Indices des prix à l'importation}} \times 100$ .



## VIII - 2. — EXPORTATIONS DE L'U.E.B.L. — Répartition selon la nature des produits

(milliards de francs)

Source : I.N.S. (classement B.N.B. d'après le Classement type pour le Commerce International de l'O.N.U.).

Moyennes mensuelles	Fabrications métalliques	Produits sidérurgiques	Textiles	Produits chimiques	Métaux non ferreux	Produits agricoles	Perles et pierres précieuses	Industrie pétrolière	Industries alimentaires	Papier et livres	Bois et meubles	Verres et glaces	Peaux, cuirs et chaussures	Caoutchouc	Carrières	Matér. de construction à base de ciment et de plâtre	Tabacs manufacturés	Industrie houillère	Céramiques	Ciments	Divers	Total
1978 .....	34,81	11,07	10,16	16,97	5,00	6,52	7,49	4,85	4,47	2,54	2,19	1,47	0,62	1,40	0,42	0,45	0,42	0,23	0,38	0,25	5,69	117,30
1979 .....	38,16	13,31	10,92	21,08	6,43	7,52	8,23	8,29	4,90	2,94	2,36	1,56	0,73	1,56	0,47	0,47	0,46	0,42	0,41	0,27	6,85	137,34
1980 .....	41,20	13,52	12,12	23,72	10,19	8,66	9,35	12,29	5,64	3,40	2,80	1,84	0,70	1,80	0,58	0,52	0,50	0,57	0,49	0,31	6,98	157,18
1981 .....	45,22	13,18	12,87	26,23	8,45	10,19	10,39	14,32	7,73	3,84	2,90	1,90	0,71	2,13	0,60	0,47	0,60	0,81	0,51	0,36	8,25	171,66
1982 .....	53,78	13,85	14,27	31,12	10,35	12,20	11,69	15,96	8,86	4,36	3,36	2,27	0,79	2,50	0,69	0,59	0,86	0,76	0,64	0,39	10,25	199,54
1983 .....	59,44	14,77	16,23	35,01	10,81	12,18	13,63	17,32	9,49	4,72	3,84	2,52	0,90	2,79	0,81	0,68	0,87	0,83	0,69	0,41	12,96	220,90
1984 .....	63,58	17,95	18,89	40,90	11,45	14,51	15,44	18,10	11,61	5,48	4,23	2,88	1,19	3,08	0,95	0,77	0,89	1,22	0,77	0,42	14,65	248,96
1985 .....	73,07	18,79	19,85	44,16	11,86	14,19	16,17	15,53	11,86	5,81	4,33	2,87	1,24	3,46	0,96	0,70	1,00	1,35	0,74	0,38	15,32	263,64
1984 1 <sup>er</sup> trimestre .....	65,34	17,75	19,20	43,05	11,43	13,68	16,64	19,32	11,58	5,33	4,20	2,85	1,12	3,15	0,85	0,68	0,90	1,04	0,74	0,39	14,66	253,90
2 <sup>e</sup> trimestre .....	63,04	18,78	18,41	40,68	12,00	14,27	14,71	17,39	11,27	5,51	4,28	2,91	1,27	3,04	1,01	0,77	0,79	1,15	0,78	0,45	15,15	247,66
3 <sup>e</sup> trimestre .....	54,19	16,12	16,74	37,87	10,44	14,82	13,72	18,37	10,98	5,10	3,62	2,68	1,01	2,87	0,97	0,79	0,97	1,12	0,73	0,43	12,65	226,19
4 <sup>e</sup> trimestre .....	71,59	19,13	21,18	42,24	11,85	15,23	16,67	17,21	12,61	5,99	4,79	3,06	1,34	3,26	0,99	0,86	0,89	1,59	0,82	0,42	15,71	267,43
1985 1 <sup>er</sup> trimestre .....	71,62	18,99	19,70	43,81	12,99	12,87	15,36	16,90	11,34	5,74	4,05	2,75	1,32	3,36	0,76	0,48	1,05	1,30	0,63	0,25	16,81	262,08
2 <sup>e</sup> trimestre .....	76,36	20,10	20,33	45,46	12,40	14,11	17,73	11,16	12,34	5,79	4,48	2,92	1,32	3,55	1,03	0,80	1,03	1,35	0,79	0,46	15,60	269,11
3 <sup>e</sup> trimestre .....	63,24	16,71	17,73	42,21	10,96	14,56	15,13	16,94	11,36	5,55	3,85	2,75	1,13	3,27	1,00	0,77	0,83	1,38	0,75	0,42	13,71	244,25
4 <sup>e</sup> trimestre .....	79,51	19,32	21,54	44,85	11,03	15,08	16,42	17,06	12,34	6,13	4,91	3,01	1,17	3,66	1,03	0,73	1,10	1,33	0,81	0,42	15,09	276,54
1986 1 <sup>er</sup> trimestre .....	75,45	18,94	19,88	44,22	10,02	14,07	14,33	13,81	10,81	5,94	4,28	2,84	1,16	3,46	0,83	0,54	1,02	1,22	0,69	0,26	17,74	261,51
1985 6 premiers mois .....	73,90	19,52	20,03	44,64	12,69	13,49	16,56	14,03	11,76	5,77	4,26	2,84	1,32	3,46	0,90	0,64	1,04	1,33	0,71	0,35	16,21	265,45
7 premiers mois .....	72,26	19,13	19,93	44,63	12,47	13,55	16,47	14,66	11,96	5,73	4,21	2,81	1,29	3,46	0,91	0,64	1,02	1,34	0,72	0,36	15,92	263,47
8 premiers mois .....	70,25	18,56	19,12	44,00	12,05	13,70	15,81	14,65	11,65	5,61	4,06	2,78	1,26	3,36	0,91	0,66	0,98	1,32	0,72	0,36	15,38	257,19
9 premiers mois .....	70,64	18,62	19,27	43,88	12,13	13,86	16,08	15,01	11,69	5,70	4,13	2,82	1,26	3,40	0,93	0,69	0,97	1,35	0,72	0,38	15,37	258,90
10 premiers mois .....	72,06	18,86	19,80	44,54	12,13	14,13	16,35	15,44	11,84	5,82	4,27	2,87	1,27	3,47	0,96	0,71	1,02	1,35	0,74	0,38	15,39	263,40
11 premiers mois .....	72,48	18,80	19,80	44,17	11,91	14,11	16,36	15,53	11,81	5,82	4,28	2,86	1,26	3,46	0,96	0,71	1,01	1,34	0,74	0,38	15,31	263,10
12 mois .....	73,07	18,79	19,85	44,16	11,86	14,19	16,17	15,53	11,86	5,81	4,33	2,87	1,24	3,46	0,96	0,70	1,00	1,35	0,74	0,38	15,32	263,64
1986 1 <sup>er</sup> mois .....	71,64	19,45	18,65	44,41	9,71	13,33	14,14	14,16	11,08	6,07	3,88	2,78	1,24	3,61	0,85	0,52	1,07	1,21	0,68	0,33	18,45	257,27
2 premiers mois .....	73,32	18,51	19,83	44,12	9,77	13,89	14,52	14,75	10,88	5,98	4,19	2,82	1,16	3,51	0,82	0,50	1,00	1,22	0,67	0,27	17,37	259,10
3 premiers mois .....	75,45	18,94	19,88	44,22	10,02	14,07	14,33	13,81	10,81	5,94	4,28	2,84	1,16	3,46	0,83	0,54	1,02	1,22	0,69	0,26	17,74	261,51
4 premiers mois .....	78,61	19,26	20,36	45,17	10,77	14,59	14,63	13,61	11,15	6,09	4,49	2,97	1,19	3,48	0,90	0,64	1,03	1,19	0,74	0,31	18,12	269,30
5 premiers mois .....	77,07	18,29	19,83	44,23	10,26	14,56	14,13	12,98	10,91	5,98	4,45	2,92	1,15	3,46	0,90	0,69	1,08	1,02	0,75	0,36	17,29	262,31
6 premiers mois .....	77,50	18,47	19,48	43,73	9,95	14,32	14,66	12,78	10,88	5,91	4,42	2,90	1,15	3,32	0,91	0,71	1,00	1,07	0,74	0,36	16,74	268,00

N.B. — Le contenu de chaque rubrique correspond à l'intitulé, même si les produits sont fabriqués par une branche d'industrie dont ils ne constituent pas l'activité principale.  
Les corrections apportées aux données globales du tableau VIII-1 n'ont pu être ventilées dans ce tableau.

### VIII - 3. — IMPORTATIONS DE L'U.E.B.L. — Répartition selon l'usage des produits

(milliards de francs)

Source : I.N.S. — Calculs B.N.B.

Moyennes mensuelles	Biens de production destinés																Biens de consommation					Biens d'équipement	Divers	Total général	
	Total	aux industries métallurgiques et fabrications métalliques	aux industries textiles	à l'agriculture et aux industries alimentaires	à l'industrie diamantaire	à l'industrie du bois et du liège	à l'industrie du cuir	aux industries du papier et des arts graphiques	à l'industrie du tabac	aux industries de la construction	aux industries du caoutchouc	aux raffineries de pétrole	à divers secteurs de production					Total	non durables						dura- bles
													combustibles		pro- duits chimi- ques	pro- duits métal- liques	autres pro- duits		alimentaires		autres				
													liquides	autres					pro- duits ani- maux	pro- duits végé- taux					
1978 .....	78,91	23,09	2,74	6,88	7,94	1,47	0,45	1,15	0,31	2,72	0,54	8,30	2,87	4,36	8,64	2,40	5,05	31,02	4,44	5,40	2,60	18,58	15,01	1,64	126,58
1979 .....	93,28	26,54	3,18	7,47	8,58	1,68	0,53	1,37	0,33	2,98	0,64	10,53	4,79	5,39	10,47	2,75	6,05	34,52	4,77	6,01	3,03	20,71	16,85	2,81	147,46
1980 .....	112,60	30,84	3,43	8,14	9,53	1,68	0,52	1,57	0,36	3,31	0,80	16,07	7,22	6,63	11,68	3,27	7,55	37,46	5,18	6,61	3,21	22,46	19,54	5,08	174,68
1981 .....	126,25	31,56	3,66	9,74	9,36	1,60	0,50	1,82	0,34	3,13	0,91	21,31	8,16	8,89	13,13	3,22	8,92	39,74	5,96	7,33	3,50	22,95	19,55	5,85	191,39
1982 .....	147,73	36,22	4,13	11,62	11,02	1,70	0,57	2,12	0,49	3,45	1,04	21,87	12,71	10,29	16,04	3,79	10,67	45,73	7,64	8,27	4,44	25,38	22,24	4,49	220,19
1983 .....	158,32	41,30	5,04	12,23	12,52	1,85	0,66	2,22	0,55	3,33	1,19	18,81	15,15	10,08	18,02	3,66	11,71	47,52	7,11	8,71	4,82	26,88	23,43	5,48	234,75
1984 .....	180,31	44,65	6,01	14,65	15,31	2,05	0,87	2,75	0,61	3,68	1,48	18,02	18,75	12,17	21,90	4,19	13,22	52,64	7,37	10,53	5,60	29,14	27,73	5,36	266,04
1985 .....	183,13	49,38	5,98	13,37	14,44	2,03	0,89	2,68	0,68	4,04	1,74	15,60	16,61	12,88	23,40	4,63	14,78	55,96	7,58	10,97	6,04	31,37	30,10	7,10	276,29
1984 1 <sup>er</sup> trimestre ...	188,89	47,81	6,12	16,10	17,00	2,32	0,94	2,71	0,60	3,43	1,47	19,49	17,69	13,79	22,92	4,06	12,44	56,08	7,42	9,79	5,78	33,09	26,10	5,00	276,07
2 <sup>e</sup> trimestre ...	180,39	42,97	6,28	14,15	16,29	2,10	0,89	2,72	0,64	3,89	1,54	21,99	15,99	11,49	21,97	4,36	13,12	50,68	7,23	10,31	5,70	27,44	28,29	5,15	264,51
3 <sup>e</sup> trimestre ...	161,58	40,44	5,17	14,37	12,61	1,65	0,73	2,68	0,53	3,41	1,24	15,20	16,61	9,64	20,48	3,87	12,95	49,26	6,57	10,34	5,21	27,14	25,75	4,75	241,34
4 <sup>e</sup> trimestre ...	189,15	46,97	6,47	13,67	15,30	2,11	0,91	2,90	0,66	3,99	1,67	15,24	24,73	13,78	22,07	4,46	14,22	54,23	8,24	11,19	6,07	28,73	30,49	6,41	280,28
1985 1 <sup>er</sup> trimestre ...	197,01	51,78	6,94	14,43	15,30	2,29	1,11	2,80	0,78	3,43	1,68	19,94	17,54	17,15	23,11	4,46	14,27	57,78	7,30	10,42	6,30	33,76	28,14	6,57	289,50
2 <sup>e</sup> trimestre ...	183,40	51,81	6,54	14,14	15,18	2,08	0,96	2,77	0,75	4,36	1,88	11,92	15,18	12,54	23,90	4,87	14,52	55,03	7,63	12,05	5,98	29,37	30,78	6,54	275,75
3 <sup>e</sup> trimestre ...	165,27	42,46	4,88	12,21	12,01	1,69	0,65	2,50	0,54	3,99	1,60	15,02	16,77	9,27	22,62	4,42	14,64	53,32	7,63	10,19	5,62	29,88	28,34	7,16	254,09
4 <sup>e</sup> trimestre ...	184,45	50,78	5,53	12,55	15,26	2,03	0,84	2,63	0,65	4,30	1,77	15,20	16,43	12,49	23,81	4,69	15,49	57,13	7,71	11,11	6,15	32,16	32,71	7,81	282,10
1986 1 <sup>er</sup> trimestre ...	173,40	48,95	5,96	12,08	13,75	2,03	0,88	2,66	0,69	3,81	1,66	14,44	9,76	13,15	23,76	4,61	15,21	61,06	6,85	10,94	6,04	37,23	31,37	6,11	271,94

<sup>1</sup> Rubrique constituée, en ordre principal, par des positions tarifaires confidentielles.

N. B. — Les corrections apportées aux données globales du tableau VIII-1 n'ont pu être ventilées dans ce tableau.

### VIII - 4a. — INDICES DES VALEURS UNITAIRES MOYENNES<sup>1</sup>

Base 1975 = 100

Source : I.N.S. — Calculs B.N.B.

	1978	1979	1980	1981	1982	1983	1984	1985	1984				1985				1986
									1 <sup>er</sup> trim.	2 <sup>e</sup> trim.	3 <sup>e</sup> trim.	4 <sup>e</sup> trim.	1 <sup>er</sup> trim.	2 <sup>e</sup> trim.	3 <sup>e</sup> trim.	4 <sup>e</sup> trim.	1 <sup>er</sup> trim.
<b>IMPORTATIONS (C.I.F.) — Répartition selon l'usage des produits</b>																	
Biens de production .....	105,7	118,4	142,7	168,2	192,4	205,5	223,4	226,3	222,4	221,9	225,2	228,9	229,2	235,5	224,1	217,6	202,1
Biens de consommation ....	113,3	117,0	123,6	134,8	154,8	165,5	176,4	180,8	176,8	173,9	177,3	178,6	182,9	181,0	181,7	178,0	180,4
Biens d'équipement .....	105,7	109,4	117,2	132,8	153,9	164,5	171,4	174,3	169,8	168,4	173,4	173,9	175,0	174,5	174,7	173,8	173,8
Ensemble ...	108,0	117,9	135,7	155,9	178,2	190,1	204,7	209,2	203,4	202,5	206,1	210,1	211,5	214,9	207,8	203,7	193,7
<b>EXPORTATIONS (F.O.B.) — Répartition selon la nature des produits</b>																	
Sidérurgie .....	98,6	108,0	115,2	120,2	148,1	153,0	162,8	169,8	158,5	163,6	166,3	166,9	168,5	171,4	170,9	168,8	168,3
Fabrications métalliques ....	111,9	117,6	124,4	137,2	158,3	172,1	182,3	192,9	180,2	180,2	182,6	188,4	189,0	194,3	193,2	194,5	195,8
Métaux non ferreux .....	98,3	123,8	171,5	162,8	175,0	208,6	225,3	216,7	225,3	229,9	224,9	222,8	221,5	228,9	215,6	201,6	186,4
Textiles .....	106,5	108,8	115,9	122,6	137,7	145,3	157,1	165,4	153,3	155,2	159,8	160,1	165,4	165,7	167,3	164,2	164,9
Produits chimiques .....	99,8	111,9	126,3	137,4	155,7	166,0	179,8	183,0	181,6	178,5	179,9	179,1	181,4	185,2	185,4	179,8	175,5
Industrie houillère .....	122,6	127,3	153,7	191,2	228,1	215,6	224,4	235,8	217,1	221,4	222,5	232,6	237,0	237,9	238,5	231,1	212,0
Industrie pétrolière .....	111,0	183,3	229,7	290,1	340,9	354,2	382,5	392,8	376,2	377,2	381,8	396,0	406,6	396,3	398,9	372,9	317,4
Verres et glaces .....	103,4	102,7	109,5	121,7	134,7	140,0	144,8	147,1	144,3	144,1	145,3	145,9	144,1	146,8	149,4	148,6	147,8
Produits agricoles .....	109,2	107,6	113,6	129,2	150,3	154,7	164,9	160,1	164,4	169,4	165,1	160,6	161,1	165,6	157,5	161,9	159,8
Ciments .....	111,2	118,4	128,5	148,8	179,9	195,0	192,5	188,3	190,5	199,1	185,1	191,9	197,3	189,0	186,1	184,8	178,7
Matériaux de construction à base de ciment et de plâtre	122,8	131,9	145,6	160,6	185,3	195,3	206,4	210,7	198,8	201,0	208,4	217,2	208,5	204,3	211,6	216,3	217,2
Carrières .....	115,8	123,4	136,5	152,2	180,5	188,3	198,7	199,3	197,9	200,5	196,4	195,6	195,3	201,3	199,5	199,9	203,1
Céramiques .....	118,4	127,4	143,1	164,4	198,8	226,8	244,3	243,1	242,4	241,1	240,6	244,7	242,6	239,2	244,3	252,1	240,7
Bois et meubles .....	113,4	117,1	128,9	131,7	142,0	151,7	159,3	156,4	158,1	158,8	159,9	160,7	159,3	157,2	155,3	155,3	155,8
Peaux, cuirs et chaussures ..	125,0	147,6	138,9	145,4	173,2	190,0	236,0	243,8	226,3	237,9	234,3	241,3	245,7	255,6	249,7	227,3	225,8
Papier et livres .....	96,3	101,8	114,4	126,5	143,1	147,2	157,9	165,0	153,7	156,2	159,9	162,5	165,2	165,0	166,0	163,9	162,5
Tabacs manufacturés .....	108,1	111,9	123,3	142,4	200,8	198,2	209,3	224,8	209,5	204,1	213,1	209,7	222,3	224,6	224,6	227,7	220,8
Caoutchouc .....	106,6	113,1	126,7	147,5	169,3	179,0	186,9	195,1	184,9	186,5	187,8	187,1	190,5	196,8	199,6	193,6	190,4
Industries alimentaires .....	94,9	95,6	104,3	118,0	125,1	132,7	148,6	146,5	148,0	149,0	146,6	150,2	148,9	151,0	146,5	139,8	133,9
Divers .....	146,2	166,5	155,3	162,0	177,6	199,1	235,9	252,4	213,8	239,1	243,7	250,3	270,6	251,0	251,7	237,1	256,2
Ensemble ...	107,3	117,7	129,7	142,2	162,4	173,8	187,4	193,2	184,7	186,8	188,4	190,7	193,4	195,5	193,8	190,6	187,8
<b>INDICES DES TERMES DE L'ECHANGE<sup>2</sup></b>																	
Ensemble ...	99,4	99,8	95,6	91,2	91,1	91,4	91,5	92,4	90,8	92,2	91,4	90,8	91,4	91,0	93,3	93,6	97,0

<sup>1</sup> Voir N.B. au tableau VIII-3.

<sup>2</sup> Indices des termes de l'échange =  $\frac{\text{indice des valeurs unitaires moyennes à l'exportation (f.o.b.)}}{\text{indice des valeurs unitaires moyennes à l'importation (c.i.f.)}} \times 100$

### VIII - 4b. — INDICES DU VOLUME <sup>1</sup>

Base 1975 = 100

Source : I.N.S. — *Calculs B.N.B.*

	1978	1979	1980	1981	1982	1983	1984	1985	1984				1985				1986
									1 <sup>er</sup> trim.	2 <sup>e</sup> trim.	3 <sup>e</sup> trim.	4 <sup>e</sup> trim.	1 <sup>er</sup> trim.	2 <sup>e</sup> trim.	3 <sup>e</sup> trim.	4 <sup>e</sup> trim.	1 <sup>er</sup> trim.
<b>IMPORTATIONS (C.I.F.) — Répartition selon l'usage des produits</b>																	
Biens de production .....	118,7	127,7	127,4	122,6	125,2	124,4	129,9	131,1	135,7	130,6	115,9	134,4	139,6	125,6	121,1	136,7	139,2
Biens de consommation ....	129,5	139,6	143,5	139,8	139,8	136,0	141,6	146,0	152,7	139,3	133,0	145,0	150,5	144,1	139,9	152,8	162,6
Biens d'équipement .....	115,3	125,1	135,1	119,4	118,3	117,4	132,7	146,0	127,1	135,9	121,9	145,0	136,7	149,3	137,5	159,4	151,7
<b>Ensemble ...</b>	<b>121,0</b>	<b>130,4</b>	<b>132,4</b>	<b>126,8</b>	<b>128,4</b>	<b>127,1</b>	<b>134,0</b>	<b>137,2</b>	<b>139,6</b>	<b>134,3</b>	<b>121,4</b>	<b>139,2</b>	<b>143,0</b>	<b>133,5</b>	<b>128,4</b>	<b>143,9</b>	<b>146,8</b>
<b>EXPORTATIONS (F.O.B.) — Répartition selon la nature des produits</b>																	
Sidérurgie .....	109,1	119,9	114,3	106,5	90,8	93,9	107,3	107,6	109,1	111,8	94,2	110,8	110,6	115,0	95,9	112,2	109,6
Fabrications métalliques ....	121,6	126,5	127,3	127,4	132,5	134,9	136,8	147,3	145,4	139,2	116,1	149,9	146,5	151,6	129,1	161,3	153,3
Métaux non ferreux .....	128,9	134,3	150,7	131,7	150,4	130,1	128,9	139,5	129,7	134,1	118,1	135,7	150,2	138,8	129,9	139,6	136,4
Textiles .....	110,4	116,3	121,5	122,1	122,0	131,6	141,7	141,4	147,9	140,2	123,7	155,8	140,4	144,8	125,4	155,2	142,1
Produits chimiques .....	142,1	158,2	157,9	162,5	170,5	184,3	200,3	212,5	207,5	200,9	185,2	207,5	213,7	218,3	201,7	219,7	222,3
Industrie houillère .....	59,2	109,6	121,0	139,3	109,5	126,0	178,8	186,7	156,5	170,2	175,5	222,8	179,5	186,0	194,7	194,2	190,4
Industrie pétrolière .....	109,5	114,3	135,0	124,6	118,1	123,5	119,5	99,9	130,3	117,0	121,6	110,3	105,6	71,1	107,3	116,3	110,1
Verres et glaces .....	136,2	145,1	163,2	154,1	166,9	178,4	197,1	193,6	195,5	200,2	183,0	207,8	189,6	197,1	182,3	200,8	190,9
Produits agricoles .....	114,0	133,4	145,3	150,4	154,8	150,6	167,9	168,7	165,4	162,6	176,4	183,0	155,6	164,2	181,5	181,0	174,1
Ciments .....	244,2	250,1	259,9	262,5	237,8	226,9	237,8	220,9	220,8	245,3	253,2	239,6	136,5	260,6	245,6	240,4	156,0
Matériaux de construction à base de ciment et de plâtre	111,7	109,1	109,6	88,9	90,2	106,9	112,2	99,4	103,7	117,1	112,2	115,2	69,7	117,1	111,5	100,9	75,2
Carrières .....	96,4	101,4	111,6	103,2	100,0	111,5	124,4	124,6	112,8	131,1	127,4	132,0	100,4	132,1	130,0	135,3	107,0
Céramiques .....	144,5	146,2	152,2	138,8	144,6	136,1	142,0	137,5	136,6	148,3	137,3	150,0	117,6	147,3	137,6	144,0	128,8
Bois et meubles .....	114,5	119,3	127,4	129,3	139,1	148,7	156,0	163,6	156,1	158,5	134,7	175,8	150,5	169,6	146,2	186,4	162,1
Peaux, cuirs et chaussures ..	90,2	90,7	90,3	87,3	83,5	86,1	91,9	93,2	90,7	98,4	79,7	100,7	99,9	95,9	84,4	94,0	94,8
Papier et livres .....	132,8	145,2	150,3	153,8	154,7	161,5	174,3	176,9	176,2	177,3	159,7	184,9	175,7	176,4	167,2	189,6	184,7
Tabacs manufacturés .....	108,4	113,9	112,6	117,1	119,0	121,9	117,6	123,7	119,3	107,6	126,3	117,0	131,0	126,9	103,0	133,5	128,5
Caoutchouc .....	110,3	115,9	119,3	121,8	124,4	130,4	138,2	147,7	142,7	136,8	127,9	145,1	147,7	150,9	136,8	158,4	151,5
Industries alimentaires .....	138,5	151,2	159,2	193,1	208,9	216,0	237,4	245,0	236,1	231,1	229,0	255,1	230,3	248,3	235,7	269,7	245,5
Divers .....	104,5	107,6	109,8	128,6	125,9	135,0	126,0	122,7	143,9	130,4	104,6	126,9	128,3	125,7	108,7	127,6	129,1
<b>Ensemble ...</b>	<b>120,5</b>	<b>129,1</b>	<b>133,1</b>	<b>133,2</b>	<b>135,3</b>	<b>139,6</b>	<b>146,2</b>	<b>149,9</b>	<b>151,6</b>	<b>146,7</b>	<b>132,8</b>	<b>154,5</b>	<b>149,7</b>	<b>150,4</b>	<b>139,5</b>	<b>160,8</b>	<b>154,7</b>

<sup>1</sup> Voir N.B. au tableau VIII-3.

### VIII - 5. — ORIENTATION GEOGRAPHIQUE DU COMMERCE EXTERIEUR DE L'U.E.B.L.

(milliards de francs)

Source : I.N.S.

Moyennes mensuelles	République Fédérale d'Allemagne			France			Pays-Bas		
	importations	exportations	balance commerc.	importations	exportations	balance commerc.	importations	exportations	balance commerc.
1978 .....	29,2	26,8	- 2,4	20,8	22,4	+ 1,6	20,8	19,3	- 1,5
1979 .....	32,9	31,1	- 1,8	23,3	26,5	+ 3,2	24,8	22,4	- 2,4
1980 .....	34,4	33,5	- 0,9	25,3	30,6	+ 5,3	28,7	23,9	- 4,8
1981 .....	36,3	34,5	- 1,8	26,3	33,0	+ 6,7	32,9	25,5	- 7,4
1982 .....	44,1	40,7	- 3,4	30,6	38,7	+ 8,1	39,3	28,3	- 11,0
1983 .....	48,5	46,7	- 1,8	33,0	40,2	+ 7,2	42,7	31,5	- 11,2
1984 .....	53,0	49,1	- 3,9	38,9	46,0	+ 7,1	50,0	34,7	- 15,3
1985 .....	57,9	49,0	- 8,9	41,5	50,0	+ 8,5	51,2	37,6	- 13,6
1984 2 <sup>e</sup> trimestre .....	50,8	48,9	- 1,9	40,2	47,2	+ 7,0	47,3	34,4	- 12,9
3 <sup>e</sup> trimestre .....	49,0	45,6	- 3,4	33,8	39,7	+ 5,9	42,6	33,0	- 9,6
4 <sup>e</sup> trimestre .....	56,7	49,8	- 6,9	41,7	50,0	+ 8,3	56,2	36,6	- 19,6
1985 1 <sup>er</sup> trimestre .....	59,1	47,7	- 11,4	42,1	48,8	+ 6,7	55,1	36,4	- 18,7
2 <sup>e</sup> trimestre .....	58,7	50,3	- 8,4	43,3	51,2	+ 7,9	50,5	36,8	- 13,7
3 <sup>e</sup> trimestre .....	52,8	48,0	- 4,8	36,2	44,6	+ 8,4	47,9	36,6	- 11,3
4 <sup>e</sup> trimestre .....	61,0	50,0	- 11,0	44,6	55,4	+ 10,8	51,2	40,4	- 10,8
1986 1 <sup>er</sup> trimestre .....	61,3	49,9	- 11,3	42,4	54,0	+ 11,6	50,5	39,0	- 11,5
2 <sup>e</sup> trimestre .....	60,3	53,8	- 6,5	41,2	52,7	+ 11,5	44,4	39,6	- 4,8
1985 6 premiers mois .....	58,9	49,0	- 9,9	42,7	50,0	+ 7,3	52,8	36,6	- 16,2
1986 6 premiers mois .....	60,8	51,9	- 8,9	41,8	53,4	+ 11,6	47,5	39,3	- 8,2
Moyennes mensuelles	Italie			Royaume-Uni			C.E.E. <sup>1</sup>		
	importations	exportations	balance commerc.	importations	exportations	balance commerc.	importations	exportations	balance commerc.
1978 .....	5,1	5,4	+ 0,3	10,7	8,5	- 2,2	87,8	84,1	- 3,7
1979 .....	6,0	7,3	+ 1,3	11,8	11,2	- 0,6	100,1	100,5	+ 0,4
1980 .....	6,3	8,7	+ 2,4	14,1	13,4	- 0,7	110,3	112,4	+ 2,1
1981 .....	6,5	8,7	+ 2,2	14,3	14,8	+ 0,5	118,0	120,2	+ 2,2
1982 .....	7,9	10,1	+ 2,2	15,5	19,2	+ 3,7	139,6	140,6	+ 1,0
1983 .....	8,6	10,3	+ 1,7	20,3	21,8	+ 1,5	155,8	154,6	- 1,2
1984 .....	9,5	12,8	+ 3,3	23,3	24,7	+ 1,4	177,9	171,9	- 6,0
1985 .....	9,8	14,4	+ 4,6	24,6	25,8	+ 1,2	188,5	182,1	- 6,4
1984 2 <sup>e</sup> trimestre .....	9,1	13,3	+ 4,2	25,0	23,8	- 1,2	175,6	171,9	- 3,7
3 <sup>e</sup> trimestre .....	9,2	10,4	+ 1,2	20,5	22,7	+ 2,2	157,9	155,5	- 2,4
4 <sup>e</sup> trimestre .....	9,8	14,6	+ 4,8	24,0	26,8	+ 2,8	191,5	182,9	- 8,6
1985 1 <sup>er</sup> trimestre .....	10,0	14,7	+ 4,7	26,1	27,6	+ 1,5	195,8	180,5	- 15,3
2 <sup>e</sup> trimestre .....	9,7	14,6	+ 4,9	22,4	25,6	+ 3,2	187,8	184,0	- 3,8
3 <sup>e</sup> trimestre .....	9,7	12,2	+ 2,5	23,3	23,3	0,0	173,1	169,5	- 3,6
4 <sup>e</sup> trimestre .....	10,0	15,9	+ 5,9	26,7	26,7	0,0	197,4	194,3	- 3,1
1986 1 <sup>er</sup> trimestre .....	10,6	15,8	+ 5,2	23,1	23,1	0,0	195,9	191,3	- 4,3
2 <sup>e</sup> trimestre .....	11,0	15,2	+ 4,2	21,7	22,1	+ 0,4	185,7	192,9	+ 7,2
1985 6 premiers mois .....	9,9	14,7	+ 4,8	24,2	26,6	+ 2,4	191,8	182,3	- 9,5
1986 6 premiers mois .....	10,8	15,5	+ 4,7	22,4	22,6	+ 0,2	190,8	192,1	+ 1,3

N.B. Les données statistiques du commerce extérieur provenant de l'I.N.S. sont sujettes à révision mensuelle durant 12 mois.

<sup>1</sup> République Fédérale d'Allemagne, France, Pays-Bas, Italie, Royaume-Uni, Irlande, Danemark, depuis 1981, Grèce et depuis 1986, Espagne et Portugal.

### VIII - 5. — ORIENTATION GEOGRAPHIQUE DU COMMERCE EXTERIEUR DE L'U.E.B.L. (suite)

(milliards de francs)

Source : I.N.S.

Moyennes mensuelles	Etats-Unis d'Amérique			Japon			Membres de l'O.P.E.P. <sup>1</sup>		
	importations	exportations	balance commerc.	importations	exportations	balance commerc.	importations	exportations	balance commerc.
1978 .....	7,3	4,9	- 2,4	2,1	0,7	- 1,4	8,9	5,8	- 3,1
1979 .....	9,9	5,2	- 4,7	2,5	0,8	- 1,7	11,0	5,7	- 5,3
1980 .....	13,4	5,3	- 8,1	3,5	0,8	- 2,7	16,1	7,3	- 8,8
1981 .....	13,8	7,3	- 6,5	4,5	1,0	- 3,5	19,1	9,1	- 10,0
1982 .....	15,6	8,8	- 6,8	4,2	1,2	- 3,0	18,7	8,9	- 9,8
1983 .....	15,1	11,4	- 3,7	4,9	1,6	- 3,3	12,4	8,9	- 3,5
1984 .....	16,0	15,1	- 0,9	5,6	2,1	- 3,5	11,1	9,2	- 1,9
1985 .....	15,6	16,7	+ 1,1	5,9	2,1	- 3,8	9,0	8,4	- 0,6
1984 2 <sup>e</sup> trimestre .....	15,1	15,1	0,0	5,5	2,1	- 3,4	13,2	8,6	- 4,6
3 <sup>e</sup> trimestre .....	14,8	14,4	- 0,4	4,9	2,0	- 2,9	8,9	8,4	- 0,5
4 <sup>e</sup> trimestre .....	16,3	16,4	+ 0,1	5,1	2,3	- 2,8	9,1	10,8	+ 1,7
1985 1 <sup>er</sup> trimestre .....	18,1	16,8	- 1,3	6,5	2,1	- 4,4	11,5	11,0	- 0,5
2 <sup>e</sup> trimestre .....	15,8	18,3	+ 2,5	5,9	2,4	- 3,5	8,7	8,2	- 0,5
3 <sup>e</sup> trimestre .....	13,7	15,0	+ 1,3	5,2	2,0	- 3,2	6,7	7,4	+ 0,7
4 <sup>e</sup> trimestre .....	15,0	16,8	+ 1,8	5,8	2,0	- 3,8	9,0	7,1	- 1,9
1986 1 <sup>er</sup> trimestre .....	14,7	13,5	- 1,2	6,9	1,9	- 5,0	10,1	7,2	- 2,9
2 <sup>e</sup> trimestre .....	14,5	13,4	- 1,1	8,4	2,4	- 6,0	6,5	6,0	- 0,5
1985 6 premiers mois .....	17,0	17,6	+ 0,6	6,2	2,3	- 3,9	10,1	9,6	- 0,5
1986 6 premiers mois .....	14,6	13,5	- 1,1	7,7	2,2	- 5,5	8,3	6,6	- 1,7
Moyennes mensuelles	Pays à économie de marché						Pays à économie centralement planifiée		
	Pays développés			Pays en voie de développement			importations	exportations	balance commerc.
	importations	exportations	balance commerc.	importations	exportations	balance commerc.			
1978 .....	108,0	100,5	- 7,5	16,8	13,2	- 3,6	2,3	2,9	+ 0,6
1979 .....	125,7	120,5	- 5,2	20,1	13,9	- 6,2	2,8	3,1	+ 0,3
1980 .....	143,6	136,1	- 7,5	26,9	16,7	- 10,2	4,5	3,6	- 0,9
1981 .....	156,2	146,2	- 10,0	31,1	19,9	- 11,2	5,1	3,9	- 1,2
1982 .....	180,0	171,2	- 8,8	33,2	21,9	- 11,3	7,7	4,3	- 3,4
1983 .....	199,7	189,9	- 9,8	27,1	23,1	- 4,0	8,1	5,6	- 2,5
1984 .....	224,5	214,6	- 9,9	29,1	26,8	- 2,3	11,5	5,8	- 5,7
1985 .....	238,3	228,6	- 9,7	28,0	26,2	- 1,8	8,9	6,7	- 2,2
1984 2 <sup>e</sup> trimestre .....	221,7	214,5	- 7,2	31,5	25,5	- 6,0	11,3	5,9	- 5,4
3 <sup>e</sup> trimestre .....	199,6	195,2	- 4,4	27,7	23,8	- 3,9	12,9	5,5	- 7,4
4 <sup>e</sup> trimestre .....	239,2	229,1	- 10,1	27,1	30,7	+ 3,6	13,4	6,6	- 6,8
1985 1 <sup>er</sup> trimestre .....	248,6	225,8	- 22,8	31,9	28,4	- 3,5	8,6	7,0	- 1,6
2 <sup>e</sup> trimestre .....	238,3	233,1	- 5,2	29,5	27,9	- 1,6	7,9	6,9	- 1,0
3 <sup>e</sup> trimestre .....	218,0	212,3	- 5,7	25,3	24,5	- 0,8	11,2	5,8	- 5,4
4 <sup>e</sup> trimestre .....	248,3	243,2	- 5,1	25,2	24,1	- 1,1	8,0	7,0	- 1,0
1986 1 <sup>er</sup> trimestre .....	240,3	230,6	- 9,7	25,3	22,5	- 2,8	6,5	6,3	- 0,2
2 <sup>e</sup> trimestre .....	231,9	233,3	+ 1,4	22,9	19,4	- 3,5	6,3	5,5	- 0,8
1985 6 premiers mois .....	243,5	229,5	- 14,0	30,7	28,2	- 2,5	8,3	6,9	- 1,4
1986 6 premiers mois .....	236,1	231,9	- 4,2	24,1	21,0	- 3,1	6,4	5,9	- 0,5

N.B. Les données statistiques du commerce extérieur provenant de l'I.N.S. sont sujettes à révision mensuelle durant 12 mois.

<sup>1</sup> Membres de l'Organisation des Pays Exportateurs de Pétrole : Venezuela, Equateur, Nigéria, Algérie, Gabon, Libye, Koweït, Qatar, Emirats Arabes Unis, Irak, Iran, Arabie Saoudite et Indonésie.

Références bibliographiques : *Bulletin mensuel du Commerce extérieur de l'U.E.B.L.* — *Annuaire statistique de la Belgique.* — *Bulletin de Statistique de l'I.N.S.* — *Bulletin commercial belge de l'Office belge du Commerce extérieur.* — *Statistiques Economiques belges 1970-1980.* — *Bulletins statistiques : Commerce extérieur (OCDE).* *Statistical Papers : Direction of International Trade (O.N.U.).* *Eurostatistiques (Office statistique des Communautés européennes).*

## IX. — BALANCE DES PAIEMENTS DE L'UNION ECONOMIQUE BELGO-LUXEMBOURGEOISE

### 1. — BALANCE GENERALE DES PAIEMENTS SUR BASE DES TRANSACTIONS

Chiffres annuels - (milliards de francs)

	1978	1979	1980	1981	1982	1983	* 1984		
							Recettes	Dépenses	Solde
<b>1. Transactions sur biens et services :</b>									
1.1 Transactions sur marchandises :									
1.11 Exportations et importations .....	- 86,5	- 139,5	- 154,7	- 175,8	- 156,3	- 94,2	2.747,4	2.821,3	- 73,9
1.12 Travail à façon .....	+ 44,8	+ 47,4	+ 37,7	+ 41,5	+ 54,2	+ 58,7	102,9	44,0	+ 58,9
1.13 Opérations d'arbitrage (nettes) .....	+ 8,7	+ 18,5	+ 8,4	+ 25,0	+ 24,2	+ 31,6	25,5	—	+ 25,5
1.2 Frets et assurances pour le transport de marchandises .....	+ 8,8	+ 10,8	+ 17,0	+ 18,6	+ 16,2	+ 16,2	154,8	140,3	+ 14,5
1.3 Autres frais de transport .....	- 0,4	- 0,2	- 1,0	- 3,8	+ 6,8	+ 8,1	78,3	75,3	+ 3,0
1.4 Déplacements à l'étranger .....	- 34,2	- 39,2	- 42,7	- 46,9	- 28,0	- 19,5	96,1	112,9	- 16,8
1.5 Revenus de placements et d'investissements .....	+ 19,6	+ 10,4	- 2,2	- 3,2	- 9,6	- 8,8	1.072,1	1.075,6	- 3,5
1.6 Transactions des pouvoirs publics non comprises ailleurs .....	+ 27,2	+ 26,9	+ 32,1	+ 36,9	+ 43,1	+ 50,0	68,9	14,3	+ 54,6
1.7 Autres :									
1.71 Travailleurs frontaliers .....	+ 5,4	+ 5,0	+ 3,7	+ 3,3	+ 2,2	+ 4,6	24,4	19,0	+ 5,4
1.72 Autres .....	+ 5,7	- 1,1	- 4,3	- 2,8	- 6,7	- 9,4	224,8	244,2	- 19,4
<b>Total 1 .....</b>	<b>- 0,9</b>	<b>- 61,0</b>	<b>- 106,0</b>	<b>- 107,2</b>	<b>- 53,9</b>	<b>+ 37,3</b>	<b>4.595,2</b>	<b>4.546,9</b>	<b>+ 48,3</b>
<b>2. Transferts :</b>									
2.1 Transferts privés .....	- 8,8	- 10,1	- 11,0	- 15,3	- 11,0	- 9,2	31,4	41,4	- 10,0
2.2 Transferts publics .....	- 16,7	- 18,3	- 27,4	- 33,0	- 45,3	- 50,2	40,6	81,5	- 40,9
<b>Total 2 .....</b>	<b>- 25,5</b>	<b>- 28,4</b>	<b>- 38,4</b>	<b>- 48,3</b>	<b>- 56,3</b>	<b>- 59,4</b>	<b>72,0</b>	<b>122,9</b>	<b>- 50,9</b>
Opérations courantes (Total 1. + 2.) .....	- 26,4	- 89,4	- 144,4	- 155,5	- 110,2	- 22,1	4.667,2	4.669,8	- 2,6
<b>3. Mouvement des capitaux des pouvoirs publics :</b>									
3.1 Etat :									
3.11 Engagements .....	+ 16,8	+ 8,7	+ 26,7	+ 106,1	+ 124,6	+ 36,6	257,7	169,6	+ 88,1
3.12 Avoirs .....	- 4,2	- 4,4	- 3,0	- 4,4	- 5,7	- 7,2	0,1	6,8	- 6,7
3.2 Autres pouvoirs publics .....	0,0	0,0	+ 2,0	+ 5,6	+ 10,3	- 0,5	1,9	0,2	+ 1,7
<b>Total 3 .....</b>	<b>+ 12,6</b>	<b>+ 4,3</b>	<b>+ 25,7</b>	<b>+ 107,3</b>	<b>+ 129,2</b>	<b>+ 28,9</b>	<b>259,7</b>	<b>176,6</b>	<b>+ 83,1</b>
<b>4. Mouvement des capitaux des entreprises<sup>1</sup> et particuliers :</b>									
4.1 Crédits commerciaux <sup>2</sup> (chiffres nets) .....	- 18,7	- 7,0	- 18,2	- 47,0	- 5,5	- 18,0	—	1,9	- 1,9
4.2 Autres :									
4.21 Organismes publics d'exploitation .....	0,0	+ 7,2	+ 5,5	+ 18,5	+ 13,9	+ 2,4	11,9	4,9	+ 7,0
4.22 Interméd. financiers du secteur public .....	- 4,3	+ 24,8	+ 57,9	+ 12,9	+ 1,8	- 9,3	3,7	1,8	+ 1,9
4.23 Secteur privé :									
4.231 Investissem. et placements belgo-luxembourgeois à l'étranger :									
4.2311 Valeurs mob. (chiff. nets) .....	- 24,7	- 13,7	- 23,4	- 41,2	- 57,6	- 96,5	—	113,2	- 113,2
4.2312 Investissements directs .....	- 11,4	- 32,8	- 1,8	- 1,1	+ 3,5	- 18,3	28,8	45,1	- 16,3
4.2313 Immeubles .....	- 6,1	- 6,1	- 4,8	- 3,6	- 0,9	- 0,4	3,7	4,5	- 0,8
4.2314 Autres (chiffres nets) .....	- 12,1	- 29,2	- 52,8	- 60,1	- 35,0	+ 12,5	—	5,8	- 5,8
4.232 Investissements et placements étrangers en U.E.B.L. :									
4.2321 Valeurs mob. (chiff. nets) .....	+ 2,1	+ 1,8	- 0,9	- 2,0	+ 8,8	+ 4,7	—	1,2	- 1,2
4.2322 Investissements directs .....	+ 40,8	+ 29,5	+ 42,5	+ 50,2	+ 63,5	+ 65,0	59,6	38,8	+ 20,8
4.2323 Immeubles .....	+ 4,1	+ 3,5	+ 2,9	+ 1,1	+ 5,7	+ 3,0	5,2	2,2	+ 3,0
4.2324 Autres (chiffres nets) .....	- 1,8	+ 2,7	+ 28,1	+ 58,6	- 6,6	+ 8,0	18,8	—	+ 18,8
<b>Total 4 .....</b>	<b>- 32,1</b>	<b>- 19,3</b>	<b>+ 35,0</b>	<b>- 13,7</b>	<b>- 8,4</b>	<b>- 46,9</b>	<b>131,7</b>	<b>219,4</b>	<b>- 87,7</b>
<b>5. Erreurs et omissions (nettes) .....</b>	<b>+ 12,3</b>	<b>- 11,1</b>	<b>+ 20,9</b>	<b>- 1,9</b>	<b>- 9,1</b>	<b>+ 5,9</b>	<b>—</b>	<b>13,3</b>	<b>- 13,3</b>
<b>Total 1 à 5 .....</b>	<b>- 33,6</b>	<b>- 115,5</b>	<b>- 62,8</b>	<b>- 63,8</b>	<b>+ 1,5</b>	<b>- 34,2</b>	<b>5.058,6</b>	<b>5.079,1</b>	<b>- 20,5</b>
<b>6. Financement du total :</b>									
6.1 Crédits commerciaux <sup>2</sup> refinancés auprès du secteur non monétaire résident .....	- 1,6	+ 7,0	+ 10,1	- 3,4	+ 3,5	+ 5,0	—	—	+ 0,9
6.2 Mouvement des avoirs extérieurs nets des organismes principalement monétaires :									
6.21 Banques belges et luxembourgeoises :									
6.211 Crédits commerciaux <sup>2</sup> .....	+ 4,9	+ 15,0	+ 5,2	- 5,3	- 5,3	+ 3,6	—	—	+ 20,8
6.212 Autres :									
6.2121 Francs belges et luxem. ....	- 16,1	- 41,5	- 64,4	+ 51,9	- 16,1	+ 40,8	—	—	- 33,4
6.2122 Monnaies étrangères .....	- 10,7	- 60,5	- 27,9	- 34,0	+ 57,2	- 63,9	—	—	- 54,6
6.22 Organismes divers :									
6.221 Crédits commerciaux <sup>2</sup> .....	+ 0,1	- 0,4	+ 2,4	- 1,5	- 0,4	+ 4,3	—	—	- 2,7
6.222 Autres .....	0,0	0,0	0,0	0,0	- 0,3	+ 0,1	—	—	+ 0,2
6.23 B.N.B. :									
6.231 Crédits commerciaux <sup>2</sup> .....	+ 5,7	- 3,6	- 15,2	+ 24,2	+ 0,4	- 2,0	—	—	- 18,9
6.232 Autres (réserv. de change nettes) .....	- 15,9	- 31,5	+ 27,0	- 95,7	- 37,5	- 22,1	—	—	+ 67,2
p.m. Mouvement des droits de tirage spéciaux résultant d'allocations .....	—	(+ 4,5)	(+ 4,5)	(+ 4,4)	—	—	—	—	—

N.B. Pour la méthodologie de la balance des paiements de l'Union Economique Belgo-Luxembourgeoise : voir « Références bibliographiques ».

<sup>1</sup> Non compris les organismes principalement monétaires.

<sup>2</sup> Seuls les crédits commerciaux non mobilisés auprès des banques belges et luxembourgeoises sont comptabilisés à la rubrique 4.1. Les autres crédits commerciaux, c.à.d. les traites

représentatives de ventes de biens et de services à l'étranger qui ont été mobilisées auprès des banques belges et luxembourgeoises, sont comptabilisés aux sous-rubriques 6.211, 6.221, 6.231 ou 6.1 selon que ces traites sont restées dans le portefeuille des banques ou ont été refinancées respectivement auprès des organismes monétaires divers, auprès de la B.N.B. ou auprès du secteur non monétaire résident.

## IX - 2. — BALANCE GENERALE DES PAIEMENTS SUR BASE DES TRANSACTIONS

Soldes trimestriels

(milliards de francs)

	1983		* 1984				* 1985		
	3 <sup>e</sup> trimestre	4 <sup>e</sup> trimestre	1 <sup>er</sup> trimestre	2 <sup>e</sup> trimestre	3 <sup>e</sup> trimestre	4 <sup>e</sup> trimestre	1 <sup>er</sup> trimestre	2 <sup>e</sup> trimestre	3 <sup>e</sup> trimestre
<b>1. Transactions sur biens et services :</b>									
1.1 Transactions sur marchandises :									
1.11 Exportations et importations .....	- 24,8	- 22,0	- 27,4	+ 2,2	- 12,0	- 36,7	+ 1,9	- 4,9	- 8,7
1.12 Travail à façon .....	+ 16,0	+ 13,1	+ 14,5	+ 21,2	+ 6,3	+ 16,9	+ 12,1	+ 13,5	+ 12,0
1.13 Opérations d'arbitrage .....	+ 10,7	+ 4,7	+ 1,3	+ 7,8	+ 1,8	+ 14,6	+ 3,5	+ 0,7	+ 8,8
1.2 Frets et assurances pour le transport de marchandises .....	+ 4,4	+ 3,3	+ 3,2	+ 3,7	+ 3,3	+ 4,3	+ 5,5	+ 5,6	+ 7,6
1.3 Autres frais de transport .....	+ 1,6	+ 2,3	+ 1,6	+ 1,4	+ 0,4	- 0,4	- 1,0	- 0,5	- 1,8
1.4 Déplacements à l'étranger .....	- 9,1	- 1,2	- 3,8	- 3,5	- 12,1	+ 2,6	- 4,3	- 2,5	- 15,6
1.5 Revenus de placements et d'investissements ..	+ 4,3	+ 2,5	- 4,5	- 11,3	+ 1,3	+ 11,0	- 11,4	- 7,2	+ 3,3
1.6 Transactions des pouvoirs publics non comprises ailleurs .....	+ 12,5	+ 13,8	+ 13,1	+ 13,2	+ 13,9	+ 14,4	+ 13,7	+ 14,9	+ 13,5
1.7 Autres :									
1.71 Travailleurs frontaliers .....	+ 2,1	+ 0,5	+ 0,8	+ 2,0	+ 1,1	+ 1,5	+ 1,2	+ 1,3	+ 1,5
1.72 Autres .....	- 0,9	- 5,2	- 5,3	- 4,8	- 2,3	- 7,0	- 5,5	- 7,4	- 3,0
<b>Total 1 .....</b>	<b>+ 16,8</b>	<b>+ 11,8</b>	<b>- 6,5</b>	<b>+ 31,9</b>	<b>+ 1,7</b>	<b>+ 21,2</b>	<b>+ 15,7</b>	<b>+ 13,5</b>	<b>+ 17,6</b>
<b>2. Transferts :</b>									
2.1 Transferts privés .....	- 2,7	- 1,7	- 2,5	- 3,3	- 3,4	- 0,8	- 0,6	- 2,1	- 2,2
2.2 Transferts publics .....	- 5,3	- 15,5	- 11,9	- 10,5	- 8,3	- 10,2	- 9,8	- 7,4	- 4,9
<b>Total 2 .....</b>	<b>- 8,0</b>	<b>- 17,2</b>	<b>- 14,4</b>	<b>- 13,8</b>	<b>- 11,7</b>	<b>- 11,0</b>	<b>- 10,4</b>	<b>- 9,5</b>	<b>- 7,1</b>
Opérations courantes (Total 1. + 2.) .....	+ 8,8	- 5,4	- 20,9	+ 18,1	- 10,0	+ 10,2	+ 5,3	+ 4,0	+ 10,5
<b>3. Mouvement des capitaux des pouvoirs publics :</b>									
3.1 Etat :									
3.11 Engagements .....	- 18,9	+ 2,4	+ 56,7	+ 33,8	+ 12,1	- 14,5	+ 21,0	- 28,1	- 2,1
3.12 Avoirs .....	- 1,5	- 2,4	- 1,0	- 1,7	- 2,8	- 1,2	0,0	- 0,8	- 0,5
3.2 Autres pouvoirs publics .....	- 0,4	0,0	+ 0,2	0,0	+ 1,2	+ 0,3	- 0,1	+ 0,1	- 1,5
<b>Total 3 .....</b>	<b>- 20,8</b>	<b>0,0</b>	<b>+ 55,9</b>	<b>+ 32,1</b>	<b>+ 10,5</b>	<b>- 15,4</b>	<b>+ 20,9</b>	<b>- 28,8</b>	<b>- 4,1</b>
<b>4. Mouvement des capitaux des entreprises<sup>1</sup> et particuliers :</b>									
4.1 Crédits commerciaux <sup>2</sup> .....	+ 13,3	- 12,1	- 3,3	- 34,1	+ 23,7	+ 11,8	- 10,5	- 17,2	+ 5,5
4.2 Autres :									
4.21 Organismes publics d'exploitation .....	+ 2,3	+ 0,3	- 0,3	+ 0,1	+ 3,0	+ 4,2	+ 0,7	+ 2,7	- 3,1
4.22 Interméd. financiers du secteur public ..	- 4,2	- 5,1	+ 1,6	- 2,1	+ 4,7	- 2,3	- 14,3	+ 5,3	- 1,1
4.23 Secteur privé :									
4.231 Investissem. et placements belgo-luxembourgeois à l'étranger :									
4.2311 Valeurs mob. ....	- 27,3	- 28,5	- 35,5	- 27,6	- 19,6	- 30,5	- 18,9	- 37,0	- 27,5
4.2312 Investissements directs ..	- 12,3	- 1,7	+ 2,8	- 7,7	- 7,7	- 3,7	+ 9,0	+ 1,7	- 11,7
4.2313 Immeubles .....	- 0,2	- 0,2	- 0,1	- 0,2	- 0,2	- 0,3	+ 0,1	- 0,3	- 0,4
4.2314 Autres .....	+ 4,1	- 2,3	- 3,3	+ 3,1	- 9,0	+ 3,4	- 8,2	- 3,6	+ 4,9
4.232 Investissements et placements étrangers en U.E.B.L. :									
4.2321 Valeurs mob. ....	- 0,4	+ 2,1	0,0	- 2,4	+ 0,2	+ 1,0	+ 3,2	+ 7,1	+ 1,7
4.2322 Investissements directs ..	+ 12,8	+ 40,1	- 0,6	- 2,7	+ 7,6	+ 16,5	+ 16,3	+ 9,3	+ 5,8
4.2323 Immeubles .....	+ 0,8	+ 0,3	+ 0,9	+ 1,0	+ 0,2	+ 0,9	+ 0,9	+ 1,0	+ 1,6
4.2324 Autres .....	- 10,8	+ 3,9	+ 14,7	+ 9,4	- 2,1	- 3,2	+ 7,9	+ 22,4	- 25,1
<b>Total 4 .....</b>	<b>- 21,9</b>	<b>- 3,2</b>	<b>- 23,1</b>	<b>- 63,2</b>	<b>+ 0,8</b>	<b>- 2,2</b>	<b>- 13,8</b>	<b>- 8,6</b>	<b>- 49,4</b>
<b>5. Erreurs et omissions .....</b>	<b>+ 14,3</b>	<b>+ 14,2</b>	<b>- 16,7</b>	<b>- 1,9</b>	<b>- 0,4</b>	<b>+ 5,7</b>	<b>- 4,5</b>	<b>+ 1,0</b>	<b>+ 10,0</b>
<b>Total 1 à 5 .....</b>	<b>- 19,6</b>	<b>+ 5,6</b>	<b>- 4,8</b>	<b>- 14,9</b>	<b>+ 0,9</b>	<b>- 1,7</b>	<b>+ 7,9</b>	<b>- 32,4</b>	<b>- 33,0</b>
<b>6. Financement du total :</b>									
6.1 Crédits commerciaux <sup>2</sup> refinancés auprès du secteur non monétaire résident .....	+ 0,8	+ 2,3	- 3,4	- 1,1	+ 0,7	+ 4,7	+ 5,1	- 9,1	- 0,3
6.2 Mouvement des avoirs extérieurs nets des organismes principalement monétaires :									
6.21 Banques belges et luxembourgeoises :									
6.211 Crédits commerciaux <sup>2</sup> .....	- 0,1	- 8,2	- 1,3	- 0,8	+ 12,4	+ 10,5	- 6,5	+ 0,1	- 3,5
6.212 Autres :									
6.2121 Francs belges et luxem. ....	- 4,7	+ 35,0	+ 6,9	- 21,1	- 15,2	- 4,0	- 14,5	- 39,2	+ 25,7
6.2122 Monnaies étrangères ....	+ 16,6	+ 15,6	+ 21,7	- 36,0	- 29,7	- 10,6	+ 17,5	+ 1,3	- 24,1
6.22 Organismes divers :									
6.221 Crédits commerciaux <sup>2</sup> .....	+ 3,2	+ 1,6	- 4,7	0,0	+ 10,7	- 8,7	- 2,0	0,0	+ 1,4
6.222 Autres .....	0,0	- 0,2	+ 0,2	0,0	0,0	0,0	0,0	0,0	0,0
6.23 B.N.B. :									
6.231 Crédits commerciaux <sup>2</sup> .....	- 5,0	+ 9,1	+ 12,6	- 6,0	- 24,6	- 0,9	+ 0,5	+ 4,0	- 5,8
6.232 Autres (réserv. de change nettes) ..	- 30,4	- 49,6	- 36,8	+ 50,1	+ 46,6	+ 7,3	+ 7,8	+ 10,5	- 26,4
<i>p.m. Mouvement des droits de tirage spéciaux résultant d'allocations .....</i>	-	-	-	-	-	-	-	-	-

N.B. Pour la méthodologie de la balance des paiements de l'Union Economique Belgo-Luxembourgeoise : voir « Références bibliographiques ».

<sup>1</sup> Voir tableau IX-1, note <sup>1</sup>.

<sup>2</sup> Voir tableau IX-1, note <sup>2</sup>.



### IX - 3. — BALANCE GENERALE DES PAIEMENTS SUR BASE DES TRANSACTIONS

Recettes et dépenses trimestrielles

(milliards de francs)

	1985			1985		
	* 2 <sup>e</sup> trimestre			* 3 <sup>e</sup> trimestre		
	Recettes	Dépenses	Solde	Recettes	Dépenses	Solde
<b>1. Transactions sur biens et services :</b>						
1.1 Transactions sur marchandises :						
1.11 Exportations et importations .....	711,2	716,1	- 4,9	653,1	661,8	- 8,7
1.12 Travail à façon .....	28,3	14,8	+ 13,5	24,6	12,6	+ 12,0
1.13 Opérations d'arbitrage (nettes) .....	0,7	—	+ 0,7	8,8	—	+ 8,8
1.2 Frets et assurances pour le transport de marchandises .....	41,7	36,1	+ 5,6	41,7	34,1	+ 7,6
1.3 Autres frais de transport .....	20,5	21,0	- 0,5	19,6	21,4	- 1,8
1.4 Déplacements à l'étranger .....	27,7	30,2	- 2,5	30,8	46,4	- 15,6
1.5 Revenus de placements et d'investissements ..	311,1	318,3	- 7,2	283,4	280,1	+ 3,3
1.6 Transactions des pouvoirs publics non comprises ailleurs .....	18,7	3,8	+ 14,9	18,5	5,0	+ 13,5
1.7 Autres :						
1.71 Travailleurs frontaliers .....	6,3	5,0	+ 1,3	6,3	4,8	+ 1,5
1.72 Autres .....	58,9	66,3	- 7,4	63,7	66,7	- 3,0
<b>Total 1 .....</b>	<b>1.225,1</b>	<b>1.211,6</b>	<b>+ 13,5</b>	<b>1.150,5</b>	<b>1.132,9</b>	<b>+ 17,6</b>
<b>2. Transferts :</b>						
2.1 Transferts privés .....	9,4	11,5	- 2,1	8,2	10,4	- 2,2
2.2 Transferts publics .....	12,9	20,3	- 7,4	10,9	15,8	- 4,9
<b>Total 2 .....</b>	<b>22,3</b>	<b>31,8</b>	<b>- 9,5</b>	<b>19,1</b>	<b>26,2</b>	<b>- 7,1</b>
Opérations courantes (Total 1. + 2.) .....	1.247,4	1.243,4	+ 4,0	1.169,6	1.159,1	+ 10,5
<b>3. Mouvement des capitaux des pouvoirs publics :</b>						
3.1 Etat :						
3.11 Engagements .....	14,7	42,8	- 28,1	25,3	27,4	- 2,1
3.12 Avoirs .....	0,0	0,8	- 0,8	0,0	0,5	- 0,5
3.2 Autres pouvoirs publics .....	1,7	1,6	+ 0,1	3,4	4,9	- 1,5
<b>Total 3 .....</b>	<b>16,4</b>	<b>45,2</b>	<b>- 28,8</b>	<b>28,7</b>	<b>32,8</b>	<b>- 4,1</b>
<b>4. Mouvement des capitaux des entreprises<sup>1</sup> et particuliers :</b>						
4.1 Crédits commerciaux <sup>2</sup> (chiffres nets) .....	—	17,2	- 17,2	5,5	—	+ 5,5
4.2 Autres :						
4.21 Organismes publics d'exploitation .....	7,2	4,5	+ 2,7	11,2	14,3	- 3,1
4.22 Interméd. financiers du secteur public ..	7,6	2,3	+ 5,3	0,5	1,6	- 1,1
4.23 Secteur privé :						
4.231 Investissem. et placements belgo-luxembourgeois à l'étranger :						
4.2311 Valeurs mob. (chiff. nets) .....	—	37,0	- 37,0	—	27,5	- 27,5
4.2312 Investissements directs ..	13,7	12,0	+ 1,7	6,3	18,0	- 11,7
4.2313 Immeubles .....	1,0	1,3	- 0,3	0,9	1,3	- 0,4
4.2314 Autres (chiffres nets) ..	—	3,6	- 3,6	4,9	—	+ 4,9
4.232 Investissements et placements étrangers en U.E.B.L. :						
4.2321 Valeurs mob. (chiff. nets) ..	7,1	—	+ 7,1	1,7	—	+ 1,7
4.2322 Investissements directs ..	12,6	3,3	+ 9,3	8,8	3,0	+ 5,8
4.2323 Immeubles .....	1,5	0,5	+ 1,0	2,3	0,7	+ 1,6
4.2324 Autres (chiffres nets) ..	22,4	—	+ 22,4	—	25,1	- 25,1
<b>Total 4 .....</b>	<b>73,1</b>	<b>81,7</b>	<b>- 8,6</b>	<b>42,1</b>	<b>91,5</b>	<b>- 49,4</b>
<b>5. Erreurs et omissions (nettes) .....</b>	<b>1,0</b>	<b>—</b>	<b>+ 1,0</b>	<b>10,0</b>	<b>—</b>	<b>+ 10,0</b>
<b>Total 1 à 5 .....</b>	<b>1.337,9</b>	<b>1.370,3</b>	<b>- 32,4</b>	<b>1.250,4</b>	<b>1.283,4</b>	<b>- 33,0</b>
<b>6. Financement du total :</b>						
6.1 Crédits commerciaux <sup>2</sup> refinancés auprès du secteur non monétaire résident .....	—	—	- 9,1	—	—	- 0,3
6.2 Mouvement des avoirs extérieurs nets des organismes principalement monétaires :						
6.21 Banques belges et luxembourgeoises :						
6.211 Crédits commerciaux <sup>2</sup> .....	—	—	+ 0,1	—	—	- 3,5
6.212 Autres :						
6.2121 Francs belges et luxem. ....	—	—	- 39,2	—	—	+ 25,7
6.2122 Monnaies étrangères .....	—	—	+ 1,3	—	—	- 24,1
6.22 Organismes divers :						
6.221 Crédits commerciaux <sup>2</sup> .....	—	—	0,0	—	—	+ 1,4
6.222 Autres .....	—	—	0,0	—	—	0,0
6.23 B.N.B. :						
6.231 Crédits commerciaux <sup>2</sup> .....	—	—	+ 4,0	—	—	- 5,8
6.232 Autres (réserv. de change nettes) ..	—	—	+ 10,5	—	—	- 26,4
<i>p.m. Mouvement des droits de tirage spéciaux résultant d'allocations .....</i>	—	—	—	—	—	—

N.B. Pour la méthodologie de la balance des paiements de l'Union Economique Belgo-Luxembourgeoise : voir « Références bibliographiques ».

<sup>1</sup> Voir tableau IX-1, note 1.  
<sup>2</sup> Voir tableau IX-1, note 2.

**IX - 4. — BALANCE GENERALE DES PAIEMENTS SUR BASE DE CAISSE <sup>1</sup>**

(Soldes en milliards de francs)

	* 1984	* 1985	* 1984			* 1985			* 1986	
	Année		3 <sup>e</sup> trimestre	4 <sup>e</sup> trimestre	1 <sup>er</sup> trimestre	Avril	3 <sup>e</sup> trimestre	4 <sup>e</sup> trimestre	1 <sup>er</sup> trimestre	Avril
<b>1. Transactions sur biens et services :</b>										
1.1 Transactions sur marchandises :										
1.11 Exportations et importations .....	- 72,8	- 38,6	+ 0,9	- 20,1	- 6,8	- 11,0	- 3,7	- 3,8	- 10,0	- 9,2
1.12 Travail à façon .....	+ 58,9	+ 45,7	+ 6,3	+ 16,9	+ 12,1	+ 4,8	+ 12,0	+ 8,1	+ 16,5	+ 10,4
1.13 Opérations d'arbitrage .....	+ 25,5	+ 12,8	+ 1,8	+ 14,6	+ 3,5	- 3,3	+ 8,8	- 0,2	+ 11,1	- 0,2
1.2 Frets et assurances pour le transport de marchandises .....	+ 14,5	+ 26,2	+ 3,3	+ 4,3	+ 5,5	+ 1,1	+ 7,6	+ 7,5	+ 6,7	+ 2,4
1.3 Autres frais de transport .....	+ 3,0	- 5,1	+ 0,4	- 0,4	- 1,0	- 0,3	- 1,8	- 1,8	- 3,6	- 1,8
1.4 Déplacements à l'étranger .....	- 16,8	- 23,0	- 12,1	+ 2,6	- 4,3	- 0,8	- 15,6	- 0,6	- 5,1	- 2,0
1.5 Revenus de placements et d'investissements .....	- 3,5	- 11,9	+ 1,3	+ 11,0	- 11,4	+ 0,5	+ 3,3	+ 3,4	+ 0,1	+ 1,7
1.6 Transactions des pouvoirs publics non comprises ailleurs .....	+ 54,6	+ 59,0	+ 13,9	+ 14,4	+ 13,7	+ 4,6	+ 13,5	+ 16,9	+ 13,6	+ 5,0
1.7 Autres :										
1.71 Travailleurs frontaliers .....	+ 5,4	+ 4,9	+ 1,1	+ 1,5	+ 1,2	+ 0,8	+ 1,5	+ 0,9	+ 1,7	+ 0,8
1.72 Autres .....	- 19,4	- 18,1	- 2,3	- 7,0	- 5,5	- 3,5	- 3,0	- 2,2	- 3,4	- 2,1
<b>Total 1</b> .....	+ 49,4	+ 51,9	+ 14,6	+ 37,8	+ 7,0	- 7,1	+ 22,6	+ 28,2	+ 27,6	+ 5,0
<b>2. Transferts :</b>										
2.1 Transferts privés .....	- 10,0	- 7,4	- 3,4	- 0,8	- 0,6	- 0,7	- 2,2	- 2,5	- 2,1	- 0,3
2.2 Transferts publics .....	- 40,9	- 31,6	- 8,3	- 10,2	- 9,8	- 2,9	- 4,9	- 9,5	- 9,0	- 2,8
<b>Total 2</b> .....	- 50,9	- 39,0	- 11,7	- 11,0	- 10,4	- 3,6	- 7,1	- 12,0	- 11,1	- 3,1
Opérations courantes (Total 1. + 2.) .....	- 1,5	+ 12,9	+ 2,9	+ 26,8	- 3,4	- 10,7	+ 15,5	+ 16,2	+ 16,5	+ 1,9
<b>3. Mouvement des capitaux des pouvoirs publics :</b>										
3.1 Etat :										
3.11 Engagements .....	+ 88,1	+ 25,8	+ 12,1	- 14,5	+ 21,0	- 7,8	- 2,1	+ 35,0	+ 41,6	+ 12,9
3.12 Avoirs .....	- 6,7	- 5,3	- 2,8	- 1,2	0,0	- 0,2	- 0,5	- 4,0	- 0,5	- 0,2
3.2 Autres pouvoirs publics .....	+ 1,7	- 2,9	+ 1,2	+ 0,3	- 0,1	+ 0,1	- 1,5	- 1,4	- 0,8	- 1,5
<b>Total 3</b> .....	+ 83,1	+ 17,6	+ 10,5	- 15,4	+ 20,9	- 7,9	- 4,1	+ 29,6	+ 40,3	+ 11,2
<b>4. Mouvement des capitaux des entreprises<sup>2</sup> et particuliers :</b>										
4.1 Crédits commerciaux <sup>3</sup> .....	- 3,0	- 4,8	+ 10,8	- 4,8	- 1,8	+ 1,0	+ 0,5	- 5,7	- 0,4	- 0,1
4.2 Autres :										
4.21 Organismes publics d'exploitation .....	+ 7,0	- 3,8	+ 3,0	+ 4,2	+ 0,7	+ 0,1	- 3,1	- 4,1	- 2,9	+ 0,7
4.22 Interméd. financiers du secteur public .....	+ 1,9	- 14,2	+ 4,7	- 2,3	- 14,3	- 0,9	- 1,1	- 4,1	+ 3,0	- 4,2
4.23 Secteur privé :										
4.231 Investissem. et placements belgo-luxembourgeois à l'étranger :										
4.2311 Valeurs mob. ....	- 113,2	- 119,9	- 19,6	- 30,5	- 18,9	- 10,7	- 27,5	- 36,5	- 38,1	- 19,9
4.2312 Investissements directs ..	- 16,3	- 13,7	- 7,7	- 3,7	+ 9,0	+ 1,4	- 11,7	- 12,7	- 1,5	- 3,3
4.2313 Immeubles .....	- 0,8	- 0,9	- 0,2	- 0,3	+ 0,1	- 0,1	- 0,4	- 0,3	- 0,2	- 0,1
4.2314 Autres .....	- 5,8	+ 4,5	- 9,0	+ 3,4	- 8,2	+ 2,2	+ 4,9	+ 11,4	- 14,3	- 4,3
4.232 Investissements et placements étrangers en U.E.B.L. :										
4.2321 Valeurs mob. ....	- 1,2	+ 20,5	+ 0,2	+ 1,0	+ 3,2	+ 2,4	+ 1,7	+ 8,5	+ 11,3	+ 8,9
4.2322 Investissements directs ..	+ 20,8	+ 56,9	+ 7,6	+ 16,5	+ 16,3	+ 3,5	+ 5,8	+ 25,5	- 0,3	+ 2,9
4.2323 Immeubles .....	+ 3,0	+ 3,9	+ 0,2	+ 0,9	+ 0,9	+ 0,3	+ 1,6	+ 0,4	+ 0,8	0,0
4.2324 Autres .....	+ 18,8	0,0	- 2,1	- 3,2	+ 7,9	- 0,4	- 25,1	- 5,2	+ 1,5	+ 2,3
<b>Total 4</b> .....	- 88,8	- 71,5	- 12,1	- 18,8	- 5,1	- 1,2	- 54,4	- 22,8	- 41,1	- 17,1
<b>5. Erreurs et omissions</b> .....	- 13,3	- 0,7	- 0,4	+ 5,7	- 4,5	- 9,9	+ 10,0	- 7,2	+ 3,4	0,0
<b>Total 1 à 5</b> .....	- 20,5	- 41,7	+ 0,9	- 1,7	+ 7,9	- 29,7	- 33,0	+ 15,8	+ 19,1	- 4,0
<b>6. Financement du total :</b>										
6.1 Crédits commerciaux <sup>3</sup> refinancés auprès du secteur non monétaire résident .....	+ 0,9	- 10,1	+ 0,7	+ 4,7	+ 5,1	- 4,3	- 0,3	- 5,8	+ 3,8	- 5,0
6.2 Mouvement des avoirs extérieurs nets des organismes principalement monétaires :										
6.21 Banques belges et luxembourgeoises :										
6.211 Crédits commerciaux <sup>3</sup> .....	+ 20,8	- 7,0	+ 12,4	+ 10,5	- 6,5	- 8,2	- 3,5	+ 2,9	+ 0,2	- 3,0
6.212 Autres :										
6.2121 Francs belges et luxem. ..	- 33,4	- 23,0	- 15,2	- 4,0	- 14,5	- 7,4	+ 25,7	+ 5,0	+ 41,5	- 13,5
6.2122 Monnaies étrangères ....	- 54,6	+ 1,8	- 29,7	- 10,6	+ 17,5	- 12,8	- 24,1	+ 7,1	- 19,3	+ 13,0
6.22 Organismes divers :										
6.221 Crédits commerciaux <sup>3</sup> .....	- 2,7	+ 0,1	+ 10,7	- 8,7	- 2,0	+ 2,5	+ 1,4	+ 0,7	- 2,2	+ 0,8
6.222 Autres .....	+ 0,2	0,0	0,0	0,0	0,0	0,0	0,0	0,0	0,0	0,0
6.23 B.N.B. :										
6.231 Crédits commerciaux <sup>3</sup> .....	- 18,9	+ 4,9	- 24,6	- 0,9	+ 0,5	- 0,3	- 5,8	+ 6,2	- 7,3	+ 2,5
6.232 Autres (réserv. de change nettes) .....	+ 67,2	- 8,4	+ 46,6	+ 7,3	+ 7,8	+ 0,8	- 26,4	- 0,3	+ 2,4	+ 1,2
<i>p.m. Mouvement des droits de tirage spéciaux résultant d'allocations</i> .....	-	-	-	-	-	-	-	-	-	-

N.B. Pour la méthodologie de la balance des paiements de l'Union Economique Belgo-Luxembourgeoise : voir « Références bibliographiques ».

<sup>1</sup> Cette balance est en fait établie partiellement sur base des transactions, puisque les opérations courantes sont estimées en tenant compte, d'une part, des crédits commerciaux mobilisés

auprès des banques belges et luxembourgeoises et, d'autre part, des crédits commerciaux non mobilisés représentatifs de travail à façon et d'arbitrage.

<sup>2</sup> Voir tableau IX-1, note <sup>1</sup>.

<sup>3</sup> Voir tableau IX-1, note <sup>2</sup>.

## IX - 5. — OPERATIONS AVEC L'ETRANGER, OPERATIONS EN MONNAIES ETRANGERES DES RESIDENTS AVEC LES BANQUES BELGES ET LUXEMBOURGEOISES ET OPERATIONS DE CHANGE A TERME<sup>1</sup>

(milliards de francs)

	1982	1983	* 1984	* 1985	* 1985		* 1986	
					3 <sup>e</sup> trimestre	4 <sup>e</sup> trimestre	1 <sup>er</sup> trimestre	Avril
1. Opérations courantes (rubriques 1 et 2 des tableaux IX-1 à 3) ..	-110,2	- 22,1	- 2,6	.	+ 10,5	.	.	.
1bis. Opérations courantes sur base de caisse (rubriques 1 et 2 du tableau IX-4) .....	-112,8	- 42,6	- 1,5	+ 12,9	+ 15,5	+ 16,2	+ 16,5	+ 1,9
2. Mouvement des capitaux des pouvoirs publics :								
2.1 Rubrique 3 de la balance générale des paiements .....	+129,2	+ 28,9	+ 83,1	+ 17,6	- 4,1	+ 29,6	+ 40,3	+ 11,2
2.2 Augmentation (+) ou diminution (-) de la dette en monnaies étrangères envers les banques belges et luxembourgeoises .....	+103,9	+ 92,4	+ 68,1	+ 22,9	+ 2,9	- 2,8	+ 58,1	- 19,5
2.3 Augmentation (-) ou diminution (+) de l'encours des monnaies étrangères à recevoir à terme de la B.N.B. ....	0,0	0,0	0,0	0,0	- 5,9	+ 5,9	0,0	0,0
3. Mouvement des crédits commerciaux :								
3.1 Augmentation (-) ou diminution (+) des traites représentatives de ventes de biens et de services à l'étranger qui ont été mobilisées auprès des banques belges et luxembourgeoises .....	+ 1,8	- 10,9	- 0,1	+ 12,1	+ 8,2	- 4,0	+ 5,5	+ 4,7
3.2 Augmentation (-) ou diminution (+) de l'excédent des crédits consentis à des importateurs non-résidents sur les crédits reçus par des importateurs résidents, et qui n'ont pas été mobilisés auprès des banques belges et luxembourgeoises .....	- 2,6	- 20,5	+ 1,1	.	+ 5,0	.	.	.
3.3 Augmentation (-) ou diminution (+) de l'excédent des autres crédits consentis à des non-résidents sur les autres crédits reçus par des résidents .....	- 2,9	+ 2,5	- 3,0	- 4,8	+ 0,5	- 5,7	- 0,4	- 0,1
4. Mouvement des autres capitaux des entreprises <sup>2</sup> et particuliers :								
4.1 Rubrique 4.2 de la balance générale des paiements .....	- 2,9	- 28,9	- 85,8	- 66,7	- 54,9	- 17,1	- 40,7	- 17,0
4.2 Mouvement des avoirs et engagements en monnaies étrangères des résidents vis-à-vis des banques belges et luxembourgeoises :								
4.21 Augmentation (-) ou diminution (+) d'avoirs :								
4.211 Créances en monnaies étrangères .....	- 8,8	- 74,2	- 280,0	- 16,7	+ 71,9	+ 31,0	- 12,5	- 59,7
4.212 Encours des monnaies étrangères à recevoir à terme .....	+ 9,5	- 79,3	- 7,8	- 210,6	- 71,3	- 111,7	- 201,0	- 4,8
4.22 Augmentation (+) ou diminution (-) d'engagements :								
4.221 Endettement en monnaies étrangères .....	- 25,7	+ 93,6	+ 279,2	+ 26,2	- 77,6	- 3,7	+ 10,7	+ 80,7
4.222 Encours des monnaies étrangères à livrer à terme .....	- 13,1	+ 98,9	+ 27,1	+ 238,4	+ 86,0	+ 133,3	+ 233,0	- 5,0
5. Mouvement des avoirs et engagements en francs belges et luxembourgeois des non-résidents vis-à-vis des banques belges et luxembourgeoises et des autres organismes principalement monétaires :								
5.1 Augmentation (+) ou diminution (-) de l'excédent des avoirs sur les engagements au comptant .....	+ 16,4	- 40,9	+ 33,2	+ 23,0	- 25,7	- 5,0	- 41,5	+ 13,5
5.2 Augmentation (+) ou diminution (-) de l'excédent de l'encours des francs belges et luxembourgeois à recevoir à terme sur l'encours des francs belges et luxembourg. à livrer à terme ..	- 22,2	+ 1,3	+ 18,8	- 29,4	- 9,9	- 25,2	- 71,3	+ 14,9
6. Position de change <sup>3</sup> des banques belges et luxembourgeoises :								
6.1 Augment. (-) ou diminut. (+) de la position au comptant ..	-118,0	- 40,5	- 26,4	- 43,2	+ 27,0	- 32,4	- 38,8	- 23,2
6.2 Augment. (-) ou diminut. (+) de la position à terme .....	+ 25,8	- 20,9	- 38,1	+ 1,6	- 4,8	+ 3,6	+ 39,3	- 5,1
7. Erreurs et omissions :								
7.1 Rubrique 5 de la balance générale des paiements .....	- 9,1	+ 5,9	- 13,3	- 0,7	+ 10,0	- 7,2	+ 3,4	0,0
7.2 Discordances dans les statistiques des opérations au comptant en monnaies étrangères avec les résidents .....	- 8,6	- 7,4	+ 13,7	+ 9,0	- 0,1	+ 0,8	+ 1,8	+ 8,7
<b>Total 1 à 7<sup>4</sup> ...</b>	<b>- 37,5</b>	<b>- 22,1</b>	<b>+ 67,2</b>	<b>- 8,4</b>	<b>- 32,3</b>	<b>+ 5,6</b>	<b>+ 2,4</b>	<b>+ 1,2</b>
8. Contreparties du total dans la situation de la B.N.B. [Augmentation (+) ; diminution (-)] :								
8.1 Encaisse en or .....	0,0	0,0	0,0	0,0	0,0	0,0	0,0	0,0
8.2 Avoirs détenus auprès du F.M.I. ....	- 0,8	- 4,6	+ 3,1	- 8,3	- 1,6	- 2,3	+ 2,3	- 0,3
8.3 Avoirs nets sur le F.E.C.O.M. :								
8.31 Ecus .....	+ 48,5	+ 34,2	+ 26,1	+ 32,2	0,0	0,0	0,0	0,0
8.32 Autres .....	- 14,3	- 32,6	+ 48,7	0,0	0,0	0,0	0,0	0,0
8.4 Avoirs nets en monnaies étrangères :								
8.41 Avoirs nets au comptant .....	- 73,8	- 19,2	- 11,3	- 31,6	- 24,7	+ 3,2	- 2,3	+ 0,9
8.42 Excédent de l'encours des monnaies étrangères à recevoir à terme sur l'encours des monnaies étrangères à livrer à terme .....	0,0	0,0	0,0	0,0	- 5,9	+ 5,9	0,0	0,0
8.5 Avoirs nets en francs belges sur les non-résidents :								
8.51 Avoirs au comptant .....	+ 2,9	+ 0,1	+ 0,6	- 0,7	- 0,1	- 1,2	+ 2,4	+ 0,6
8.52 Excédent de l'encours des francs belges à recevoir à terme sur l'encours des francs belges à livrer à terme .....	0,0	0,0	0,0	0,0	0,0	0,0	0,0	0,0

N.B. Pour la méthodologie de la Balance des paiements de l'Union Economique Belgo-Luxembourgeoise : voir « Références bibliographiques ».

<sup>1</sup> Non compris, en ce qui concerne les opérations de change à terme, les achats et ventes, par les résidents et les non-résidents, de monnaies étrangères contre monnaies étrangères.

<sup>2</sup> Non compris les organismes principalement monétaires.

<sup>3</sup> Excédent des avoirs en monnaies étrangères sur les engagements en monnaies étrangères.

<sup>4</sup> Pour les périodes où seule la balance des paiements « sur base de caisse » a pu être établie (voir tableau IX-4) : total des rubriques 1bis à 7.

## IX - 6. — MONNAIES UTILISEES POUR LES REGLEMENTS D'IMPORTATIONS ET D'EXPORTATIONS<sup>1</sup>

(pourcentage du total)

	Monnaies des pays de la C.E.E.								Dollar des Etats-Unis	Autres
	Franc belge et luxembourgeois	Mark allemand	Franc français	Florin des Pays-Bas	Livre sterling	Lire italienne	Autres	Total		
<b>Paiements d'importations</b>										
1978 .....	28,1	18,9	11,1	8,5	4,4	2,0	0,4	73,4	22,0	4,6
1979 .....	28,4	18,3	10,5	8,2	4,9	1,9	0,4	72,6	23,4	4,0
1980 .....	27,5	16,9	10,6	8,3	4,4	1,9	0,3	69,9	26,1	4,0
1981 .....	26,6	16,3	9,5	8,3	2,9	1,6	0,3	65,5	30,2	4,3
1982 .....	23,9	17,3	10,0	8,7	3,5	1,8	0,3	65,5	29,9	4,6
1983 .....	25,1	17,9	10,1	8,4	3,8	2,0	0,3	67,6	27,1	5,3
1984 .....	26,3	18,0	10,3	8,7	3,9	1,9	0,3	69,4	25,6	5,0
1985 .....	28,2	18,4	10,5	8,7	3,5	2,0	0,3	71,6	23,4	5,0
1983 6 premiers mois .....	25,4	17,7	10,0	8,9	3,8	1,9	0,3	68,0	26,8	5,2
9 premiers mois .....	25,3	17,7	10,1	8,5	3,9	2,0	0,3	67,8	27,0	5,2
1984 3 premiers mois .....	26,1	18,0	10,4	8,8	4,2	1,8	0,3	69,6	25,3	5,1
6 premiers mois .....	26,7	17,8	10,4	8,9	4,0	1,9	0,3	70,0	24,9	5,1
9 premiers mois .....	26,5	18,0	10,5	8,8	4,0	1,9	0,3	70,0	25,0	5,0
1985 3 premiers mois .....	26,6	16,4	9,3	8,4	3,5	1,8	0,3	66,3	28,5	5,2
6 premiers mois .....	27,8	17,4	9,9	8,6	3,3	1,9	0,3	69,2	25,9	4,9
9 premiers mois .....	28,0	18,0	10,2	8,7	3,3	2,0	0,3	70,5	24,6	4,9
1986 3 premiers mois .....	30,0	20,2	10,7	9,4	3,6	2,0	0,3	76,2	18,2	5,6
<b>Recettes d'exportations</b>										
1978 .....	44,4	17,4	12,0	7,4	2,3	1,4	0,2	85,1	12,6	2,3
1979 .....	42,2	17,9	13,0	7,2	2,6	2,1	0,3	85,3	12,5	2,2
1980 .....	41,2	17,0	13,6	7,3	2,9	2,5	0,3	84,8	12,9	2,3
1981 .....	39,0	16,8	13,2	6,8	3,0	2,0	0,3	81,1	16,2	2,7
1982 .....	35,4	17,5	14,3	7,0	3,5	2,4	0,4	80,5	16,7	2,8
1983 .....	34,8	18,2	14,1	7,4	3,8	2,3	0,4	81,0	16,0	3,0
1984 .....	34,9	17,7	13,2	7,4	4,0	2,5	0,5	80,2	16,6	3,2
1985 .....	35,0	18,0	14,5	7,6	4,4	2,6	0,5	82,6	13,9	3,5
1983 6 premiers mois .....	34,9	18,2	14,4	7,0	3,6	2,5	0,4	81,0	16,1	2,9
9 premiers mois .....	34,7	18,1	14,3	7,2	3,9	2,4	0,4	81,0	16,0	3,0
1984 3 premiers mois .....	34,7	18,1	13,6	7,1	4,2	2,3	0,5	80,5	16,5	3,0
6 premiers mois .....	35,4	17,9	13,6	7,3	4,0	2,3	0,5	81,0	15,9	3,1
9 premiers mois .....	34,9	17,5	13,5	7,4	4,0	2,5	0,5	80,3	16,6	3,1
1985 3 premiers mois .....	33,7	16,6	14,0	7,2	4,0	2,8	0,5	78,8	17,9	3,3
6 premiers mois .....	34,3	17,4	14,0	7,4	4,3	2,7	0,5	80,6	16,0	3,4
9 premiers mois .....	34,6	17,7	14,3	7,5	4,4	2,7	0,5	81,7	14,8	3,5
1986 3 premiers mois .....	36,4	18,4	16,5	7,4	4,1	3,0	0,6	86,4	9,9	3,7

<sup>1</sup> A l'exclusion des paiements de faible importance, des opérations d'arbitrage et des transactions sur diamants.

Références bibliographiques : *Statistiques Economiques belges 1970-1980. Bulletin de la Banque Nationale de Belgique* : XLVIII<sup>e</sup> année, tome I, n° 1 janvier 1973 ; « Une nouvelle statistique : opérations avec l'étranger, opérations en monnaies étrangères des résidents avec les organismes monétaires belges et luxembourgeois et opérations de change à terme » ; LIII<sup>e</sup> année, tome I, n° 6 juin 1978 ; « La méthodologie de la

balance des paiements de l'Union Economique Belgo-Luxembourgeoise » ; LIV<sup>e</sup> année, tome I, n° 1 janvier 1979 ; « Réforme des données publiées au chapitre IX » ; LVIII<sup>e</sup> année, tome I, n° 3, mars 1983 ; « Modifications apportées au chapitre IX » ; LX<sup>e</sup> année, tome II, n° 3, septembre 1985 ; « La balance des paiements de l'Union Economique Belgo-Luxembourgeoise en 1983 sur la base des transactions ». *Rapports de la B.N.B. La méthodologie de la balance des paiements de l'Union Economique Belgo-Luxembourgeoise*, Eurostat, 1984.

## X. — MARCHÉ DES CHANGES

### 1a. — COURS OFFICIELS ARRÊTÉS PAR LES BANQUIERS RÉUNIS EN CHAMBRE DE COMPENSATION À BRUXELLES

Chiffres annuels

(francs belges)

Source : Cote de la Bourse de Fonds Publics et de Change de Bruxelles.

Moyennes journalières <sup>1</sup>	1 dollar U.S.	1 mark allemand	100 yens	1 franc français	1 livre sterling	100 livres italiennes	1 dollar canadien	1 florin des Pays-Bas	1 couronne suédoise	1 franc suisse	100 pesetas	1 couronne danoise	100 schillings autrichiens	1 couronne norvégienne	1 mark finlandais	100 escudos	1 zaïre	1 punt irlandais <sup>2</sup>	1 Ecu <sup>3</sup>
1978 .....	31,49	15,68	15,08	6,99	60,39	3,71	27,66	14,55	6,97	17,69	41,14	5,71	216,97	6,03	7,65	71,43	38,20	—	—
1979 .....	29,31	16,00	13,46	6,89	62,19	3,53	25,03	14,62	6,84	17,63	43,70	5,58	219,50	5,79	7,54	60,16	17,36	60,36	—
1980 .....	29,22	16,09	12,97	6,92	68,01	3,42	25,01	14,71	6,91	17,45	40,83	5,19	226,10	5,92	7,85	58,68	10,63	60,09	—
1981 .....	37,13	16,43	16,85	6,84	74,84	3,27	30,98	14,89	7,35	18,94	40,26	5,21	233,25	6,47	8,61	60,65	8,99	59,75	—
1982 .....	45,76	18,83	18,38	6,96	79,80	3,38	37,08	17,11	7,31	22,52	41,63	5,48	267,88	7,09	9,50	57,99	7,94	64,84	—
1983 .....	51,18	20,01	21,55	6,72	77,50	3,37	41,52	17,91	6,66	24,34	35,68	5,59	284,50	7,00	9,18	46,77	6,36	63,58	—
1984 .....	57,79	20,31	24,32	6,61	76,98	3,29	44,63	18,01	6,98	24,61	35,93	5,58	288,81	7,08	9,61	39,62	1,61	62,60	45,06
1985 Année .....	59,36	20,18	24,91	6,61	76,33	3,11	43,50	17,89	6,89	24,21	34,87	5,60	287,18	6,90	9,56	34,58	1,21	62,80	44,91
du 1-1 au 19-7 ...	63,32	20,10	25,03	6,59	75,94	3,19	46,54	17,80	6,99	23,89	35,93	5,61	286,19	6,98	9,65	35,90	1,36	62,80	44,93
du 22-7 au 31-12 .	54,48	20,26	24,76	6,64	76,80	3,01	39,74	18,00	6,76	24,60	33,57	5,59	288,41	6,80	9,46	32,95	1,03	62,81	44,89

<sup>1</sup> Pour les périodes composant les années 1978 à 1984, veuillez consulter les publications antérieures.

<sup>2</sup> Le punt irlandais est coté en Bourse à partir du 13 mars 1979.

<sup>3</sup> L'Ecu est coté en Bourse à partir du 3 septembre 1984.

## X - 1b. — COURS OFFICIELS ARRETES PAR LES BANQUIERS REUNIS EN CHAMBRE DE COMPENSATION A BRUXELLES

Chiffres trimestriels et mensuels

(francs belges)

Source : Cote de la Bourse de Fonds Publics et de Change de Bruxelles.

Moyennes journalières	1 dollar U.S.	1 mark allemand	100 yens	1 franc français	1 livre sterling	100 liras italiennes	1 dollar canadien	1 florin des Pays-Bas	1 couronne suédoise	1 franc suisse	100 pesetas	1 couronne danoise	100 schillings autrichiens	1 couronne norvégienne	1 mark finlandais	100 escudos	1 zaïre	1 punt irlandais	1 Ecu <sup>1</sup>
1984 2 <sup>e</sup> trimestre .....	55,30	20,39	24,07	6,63	77,15	3,30	42,77	18,10	6,90	24,61	36,14	5,56	290,05	7,14	9,59	40,24	1,56	62,47	—
3 <sup>e</sup> trimestre .....	58,96	20,21	24,23	6,59	76,49	3,28	44,91	17,92	7,01	24,16	35,73	5,55	287,92	7,05	9,64	38,66	1,59	62,30	45,21
4 <sup>e</sup> trimestre .....	61,60	20,17	25,05	6,58	74,94	3,26	46,73	17,88	7,07	24,49	36,12	5,60	287,09	6,96	9,68	37,76	1,57	62,60	45,01
1985 1 <sup>er</sup> trimestre .....	65,33	20,07	25,37	6,56	72,80	3,23	48,26	17,75	7,04	23,73	36,31	5,61	285,71	6,97	9,63	36,50	1,48	62,49	44,66
2 <sup>e</sup> trimestre .....	62,16	20,14	24,81	6,60	78,07	3,16	45,38	17,84	6,95	23,99	35,74	5,61	286,60	6,99	9,67	35,51	1,28	63,04	45,12
3 <sup>e</sup> trimestre .....	57,58	20,20	24,15	6,62	79,15	3,04	42,34	17,96	6,85	24,51	34,49	5,59	287,56	6,90	9,57	34,06	1,12	63,00	45,13
4 <sup>e</sup> trimestre .....	52,47	20,30	25,31	6,65	75,32	3,00	38,06	18,02	6,71	24,58	32,98	5,60	288,85	6,74	9,40	32,28	0,98	62,69	44,75
1986 1 <sup>er</sup> trimestre .....	48,12	20,46	25,58	6,66	69,22	3,00	34,24	18,13	6,48	24,30	32,58	5,56	291,26	6,56	9,13	31,46	0,87	62,02	44,35
2 <sup>e</sup> trimestre .....	45,88	20,41	26,99	6,42	69,13	2,98	33,15	18,12	6,37	24,58	32,10	5,52	290,53	6,20	8,93	30,62	0,82	62,00	43,92
1985 Juillet .....	58,77	20,14	24,33	6,62	80,87	3,09	43,46	17,89	6,92	24,31	34,96	5,61	286,70	6,95	9,64	34,73	1,17	63,15	45,30
du 1 <sup>er</sup> au 19 ..	59,43	20,13	24,45	6,62	80,72	3,13	43,92	17,88	6,94	24,15	35,11	5,60	286,62	6,96	9,66	34,93	1,18	63,14	45,34
du 22 au 31 ..	57,35	20,16	24,10	6,62	81,17	3,01	42,48	17,93	6,87	24,66	34,65	5,61	286,86	6,92	9,61	34,32	1,14	63,15	45,22
Août .....	56,48	20,23	23,81	6,62	78,25	3,02	41,61	17,99	6,80	24,64	34,43	5,59	287,96	6,85	9,51	34,00	1,10	63,00	45,04
Septembre .....	57,43	20,23	24,29	6,63	78,26	3,02	41,88	17,99	6,84	24,60	34,07	5,58	288,06	6,89	9,55	33,41	1,07	62,86	45,03
Octobre .....	53,60	20,27	24,96	6,65	76,23	3,00	39,21	17,98	6,74	24,72	33,17	5,59	288,50	6,78	9,43	32,56	1,00	62,72	44,82
Novembre .....	52,39	20,23	25,75	6,64	75,49	2,99	38,05	17,96	6,72	24,63	32,87	5,59	287,78	6,72	9,41	32,26	0,99	62,54	44,66
Décembre .....	51,26	20,39	25,30	6,67	74,13	2,99	36,76	18,11	6,68	24,37	32,88	5,62	290,27	6,70	9,35	31,97	0,94	62,78	44,74
1986 Janvier .....	49,95	20,44	24,95	6,66	71,17	3,00	35,49	18,14	6,58	24,16	32,67	5,58	290,79	6,61	9,22	31,87	0,89	62,21	44,51
Février .....	47,76	20,47	25,89	6,67	68,25	3,01	33,99	18,12	6,46	24,44	32,51	5,55	291,25	6,56	9,10	31,32	0,87	61,93	44,27
Mars .....	46,36	20,48	25,98	6,66	67,96	3,01	33,05	18,14	6,41	24,32	32,54	5,54	291,81	6,50	9,05	31,13	0,84	61,90	44,25
Avril .....	46,28	20,39	26,47	6,43	69,33	2,98	33,37	18,09	6,40	24,37	32,20	5,53	290,44	6,48	9,05	30,90	0,84	61,96	43,93
du 1 <sup>er</sup> au 3 ...	48,27	20,44	26,96	6,65	70,77	3,01	34,67	18,14	6,53	24,53	32,61	5,54	291,42	6,61	9,19	31,62	0,86	61,86	44,43
du 7 au 30 ...	45,95	20,38	26,38	6,40	69,09	2,97	33,15	18,08	6,38	24,35	32,13	5,53	290,28	6,46	9,03	30,78	0,83	61,98	43,84
Mai .....	45,62	20,42	27,29	6,41	69,26	2,98	33,20	18,13	6,37	24,57	32,14	5,52	290,42	6,11	8,92	30,73	0,82	62,12	43,93
Juin .....	45,69	20,43	27,25	6,41	68,83	2,98	32,89	18,15	6,34	24,81	31,97	5,51	290,72	6,00	8,81	30,25	0,81	61,93	43,91
Juillet .....	44,34	20,58	27,94	6,40	66,95	3,00	32,13	18,27	6,28	25,39	32,23	5,50	292,74	5,94	8,75	29,89	0,77	61,65	43,88

<sup>1</sup> L'Ecu est coté en Bourse à partir du 3 septembre 1984.

**X - 2. — DROIT DE TIRAGE  
SPECIAL**

**X - 3. — MARCHÉ DU DOLLAR U.S.  
A BRUXELLES**

Moyennes journalières	Cours en francs belges	Marché au comptant			Marché à terme à 3 mois	
		Marché réglementé	Marché libre		Marché réglementé	Marché libre (transferts)
			Transferts	Billets		
(Cours en francs belges)					Report (+) ou Déport (-) (% par an des cours du marché au comptant <sup>1</sup> )	
1978 .....	39,35	31,49	31,96	32,03	- 0,96	- 1,40
1979 .....	37,86	29,31	30,14	30,20	- 1,26	- 1,24
1980 .....	38,04	29,22	29,64	29,68	- 0,06	- 0,02
1981 .....	43,71	37,13	39,37	39,36	+ 1,29	- 1,77
1982 .....	50,43	45,76	49,12	49,12	+ 2,41	+ 0,68
1983 .....	54,64	51,18	52,06	52,06	+ 1,54	+ 0,75
1984 .....	59,18	57,79	58,65	58,63	+ 0,60	+ 0,37
1985 .....	60,12	59,36	59,66	59,73	+ 1,14	+ 1,06
1984 2 <sup>e</sup> trimestre .....	57,81	55,30	56,32	56,30	+ 0,26	+ 0,12
3 <sup>e</sup> trimestre .....	59,68	58,96	59,49	59,47	- 0,72	- 0,73
4 <sup>e</sup> trimestre .....	61,25	61,60	61,93	61,92	+ 0,73	+ 0,73
1985 1 <sup>er</sup> trimestre .....	63,17	65,33	65,81	65,55	+ 1,63	+ 1,61
2 <sup>e</sup> trimestre .....	61,69	62,16	62,47	62,48	+ 0,97	+ 0,97
3 <sup>e</sup> trimestre .....	59,11	57,58	58,09	58,14	+ 1,27	+ 1,01
4 <sup>e</sup> trimestre .....	56,55	52,47	52,81	52,79	+ 0,69	+ 0,64
1986 1 <sup>er</sup> trimestre .....	54,05	48,12	48,70	48,72	+ 2,75	+ 1,77
2 <sup>e</sup> trimestre .....	53,23	45,88	46,19	46,25	+ 0,90	+ 0,81
1985 Juillet .....	59,92	58,77	59,24	59,31	+ 0,92	+ 0,83
Août .....	58,36	56,48	57,11	57,15	+ 1,86	+ 1,32
Septembre .....	59,03	57,43	57,86	57,86	+ 1,04	+ 0,89
Octobre .....	57,09	53,60	53,99	54,00	+ 0,70	+ 0,64
Novembre .....	56,61	52,39	52,72	52,64	+ 0,39	+ 0,39
Décembre .....	55,86	51,26	51,54	51,55	+ 0,97	+ 0,86
1986 Janvier .....	54,84	49,95	50,62	50,61	+ 2,48	+ 1,61
Février .....	53,91	47,76	48,28	48,32	+ 2,88	+ 1,69
Mars .....	53,29	46,36	46,93	46,96	+ 2,95	+ 2,02
Avril .....	53,26	46,28	46,66	46,73	+ 1,71	+ 1,46
Mai .....	53,22	45,62	45,86	45,92	+ 0,82	+ 0,82
Juin .....	53,21	45,69	46,01	46,06	+ 0,15	+ 0,15
Juillet .....	52,72	44,34	44,70	44,76	+ 0,48	+ 0,47

<sup>1</sup> Formule =  $\frac{\text{Cours du marché à terme} - \text{Cours du marché au comptant}}{\text{Cours du marché au comptant}} \times 100 \times 4$

**X - 4a. — SYSTEME MONETAIRE EUROPEEN : COURS-PIVOTS DE L'ECU,  
COURS-PIVOTS BILATERAUX ET COURS D'INTERVENTION OBLIGATOIRE  
DU 6 AVRIL 1986 au 1<sup>er</sup> AOUT 1986**

(unités de monnaie nationale)

	BRUXELLES	AMSTERDAM	COPENHAGUE	FRANCFORT	ROME/MILAN	PARIS	DUBLIN
Cours-pivot de l'ECU .....	43,6761	2,40935	7,91896	2,13834	1496,21	6,96280	0,712956
Les valeurs centrales sont les cours-pivots bilatéraux ; les valeurs extrêmes sont les cours d'intervention obligatoire							
100 francs belges .....	—	5,64191	18,5430	5,00730	3637,40	16,3046	1,66951
		5,51640	18,1312	4,89590	3425,69	15,9419	1,63237
		5,39368	17,7270	4,78698	3226,31	15,5872	1,59605
100 florins Pays-Bas .....	1854,03		336,154	90,7700	65938,0	295,566	30,2645
	1812,78	—	328,676	88,7526	62100,2	288,991	29,5912
	1772,45		321,364	86,7800	58486,0	282,562	28,9329
100 couronnes danoises .....	564,100	31,1174		27,6172	20061,6	89,9263	9,20800
	551,536	30,4251	—	27,0028	18894,0	87,9257	9,00315
	539,300	29,7482		26,4021	17794,4	85,9696	8,80286
100 marks allemands .....	2088,99	115,235	378,758		74294,7	333,026	34,1002
	2042,52	112,673	370,332	—	69970,5	325,617	33,3416
	1997,08	110,168	362,093		65898,2	318,373	32,5998
100 liras italiennes .....	3,09952	0,170982	0,561977	0,151749		0,494121	0,0505956
	2,91912	0,161030	0,529268	0,142917	—	0,465362	0,0476508
	2,74923	0,151658	0,498465	0,134599		0,438278	0,0448775
100 francs français .....	641,550	35,3905	116,320	31,4097	22816,6		10,4725
	627,278	34,6032	113,732	30,7109	21488,6	—	10,2395
	613,323	33,8334	111,202	30,0277	20238,0		10,0117
100 punts irlandais .....	6265,45	345,627	1135,99	306,750	222829,0	998,831	
	6126,06	337,938	1110,72	299,926	209860,0	976,610	—
	5989,77	330,420	1086,01	293,254	197646,0	954,883	



X - 4a. — SYSTEME MONETAIRE EUROPEEN : COURS-PIVOTS DE L'ECU,  
COURS-PIVOTS BILATERAUX ET COURS D'INTERVENTION OBLIGATOIRE  
DEPUIS LE 4 AOUT 1986

(unités de monnaie nationale)

	BRUXELLES	AMSTERDAM	COPENHAGUE	FRANCFORT	ROME/MILAN	PARIS	DUBLIN
Cours-pivot de l'ECU .....	43,1139	2,37833	7,81701	2,11083	1476,95	6,87316	0,764976
Les valeurs centrales sont les cours-pivots bilatéraux ; les valeurs extrêmes sont les cours d'intervention obligatoire							
100 francs belges .....	—	5,64200	18,5430	5,00700	3637,40	16,3045	1,81470
		5,51640	18,1312	4,89590	3425,70	15,9419	1,77431
		5,39350	17,7270	4,78700	3226,30	15,5870	1,73480
100 florins Pays-Bas .....	1854,05	—	336,160	90,7700	65941,0	295,570	32,8940
	1812,78		328,676	88,7526	62100,2	288,991	32,1644
	1772,45		321,360	86,7800	58480,0	282,560	31,4465
100 couronnes danoises .....	564,100	31,1175	—	27,6150	20062,0	89,9250	10,0087
	551,536	30,4251		27,0028	18894,0	87,9257	9,78604
	539,300	29,7475		26,4000	17794,0	85,9700	9,56830
100 marks allemands .....	2089,00	115,235	378,760	—	74295,0	333,030	37,0644
	2042,52	112,673	370,332		69970,6	325,617	36,2405
	1997,20	110,168	362,090		65898,0	318,370	35,4358
100 lires italiennes .....	3,10000	0,171000	0,562000	0,151750	—	0,494100	0,0549952
	2,91912	0,161030	0,529268	0,142917		0,465362	0,0517943
	2,74900	0,151650	0,498500	0,134600		0,438300	0,0487799
100 francs français .....	641,550	35,3900	116,320	31,4100	22817,0	—	11,3830
	627,278	34,6032	113,732	30,7109	21488,6		11,1299
	613,350	33,8325	111,200	30,0300	20238,0		10,8825
100 punts irlandais .....	5764,20	318,000	1045,11	282,200	205003,0	918,900	—
	5635,98	310,903	1021,86	275,934	193071,0	898,480	
	5510,60	304,000	999,130	269,800	181834,0	878,500	

X - 4b. — SYSTEME MONETAIRE EUROPEEN : COURS DE CHANGE DE L'ECU, PRIME OU DECOTE DES DIVERSES MONNAIES  
VIS-A-VIS DU FRANC BELGE ET INDICATEURS DE DIVERGENCE

Moyennes journalières	Cours de change de l'Ecu en francs belges	Prime (+) ou décote (-) vis-à-vis du franc belge <sup>1</sup>						Indicateurs de divergence <sup>2</sup>						
		Florin des Pays-Bas	Couronne danoise	Mark allemand	Lire italienne	Franc français	Punt irlandais	Franc belge	Florin des Pays-Bas	Couronne danoise	Mark allemand	Lire italienne	Franc français	Punt irlandais
1980 .....	40,60	+ 1,41	+ 0,68	+ 0,33	- 0,64	+ 1,66	+ 0,86	+ 44	- 26	+ 10	+ 38	+ 34	- 42	+ 2
1981 .....	41,29	+ 1,29	+ 1,17	+ 1,16	+ 0,60	+ 1,23	+ 0,35	+ 52	- 12	- 6	- 6	+ 10	- 10	+ 32
1982 .....	44,71	+ 1,03	+ 1,14	+ 0,63	+ 1,39	+ 0,71	+ 0,81	+ 38	- 16	- 16	+ 10	- 9	- 5	- 1
1983 .....	45,43	+ 1,16	+ 1,52	+ 0,75	+ 4,31	+ 1,87	+ 1,61	+ 56	0	- 17	+ 29	- 48	- 38	- 21
1984 .....	45,44	+ 1,32	+ 1,14	+ 1,38	+ 2,85	+ 1,25	+ 1,17	+ 56	- 8	0	- 15	- 29	- 5	- 1
1985 .....	44,91	+ 0,62	+ 1,56	+ 0,78	+ 0,69	+ 1,21	+ 1,51	+ 33	+ 3	- 39	- 2	- 7	- 27	- 36
1984 2 <sup>e</sup> trimestre .....	45,59	+ 1,79	+ 0,77	+ 1,79	+ 3,08	+ 1,55	+ 0,98	+ 71	- 16	+ 31	- 23	- 27	- 5	+ 21
3 <sup>e</sup> trimestre .....	45,25	+ 0,82	+ 0,62	+ 0,95	+ 2,61	+ 0,85	+ 0,70	+ 37	- 2	+ 7	- 11	- 31	- 4	+ 4
4 <sup>e</sup> trimestre .....	45,03	+ 0,60	+ 1,44	+ 0,71	+ 1,82	+ 0,72	+ 1,20	+ 26	- 3	- 40	- 11	- 28	- 10	- 29
1985 1 <sup>er</sup> trimestre .....	44,66	- 0,19	+ 1,73	+ 0,36	+ 1,01	+ 0,46	+ 1,00	+ 10	+ 19	- 68	+ 2	- 25	- 14	- 35
2 <sup>e</sup> trimestre .....	45,12	+ 0,33	+ 1,64	+ 0,54	- 1,35	+ 1,07	+ 1,87	+ 32	+ 16	- 44	+ 8	+ 35	- 23	- 53
3 <sup>e</sup> trimestre .....	45,13	+ 1,00	+ 1,37	+ 0,87	+ 1,35	+ 1,47	+ 1,86	+ 43	- 6	- 22	+ 2	- 12	- 31	- 42
4 <sup>e</sup> trimestre .....	44,75	+ 1,32	+ 1,50	+ 1,32	+ 1,61	+ 1,80	+ 1,31	+ 48	- 15	- 21	- 20	- 23	- 42	- 13
1986 1 <sup>er</sup> trimestre .....	44,35	+ 1,99	+ 0,77	+ 2,15	+ 1,92	+ 2,00	+ 0,25	+ 68	- 26	+ 30	- 44	- 21	- 30	+ 52
2 <sup>e</sup> trimestre .....	43,93	+ 0,05	+ 0,07	+ 0,02	+ 1,92	+ 2,08	+ 1,16	+ 30	+ 28	+ 25	+ 40	- 25	- 79	- 24
1985 Juillet .....	45,30	+ 0,64	+ 1,63	+ 0,54	- 0,58	+ 1,37	+ 2,02	+ 42	+ 11	- 34	+ 21	+ 27	- 28	- 51
Août .....	45,05	+ 1,20	+ 1,33	+ 1,04	+ 2,37	+ 1,44	+ 1,84	+ 44	- 14	- 19	- 8	- 34	- 28	- 41
Septembre .....	45,04	+ 1,19	+ 1,14	+ 1,01	+ 2,34	+ 1,53	+ 1,61	+ 42	- 16	- 12	- 9	- 33	- 36	- 32
Octobre .....	44,82	+ 1,13	+ 1,32	+ 1,21	+ 1,85	+ 1,76	+ 1,36	+ 46	- 8	- 16	- 16	- 27	- 42	- 18
Novembre .....	44,67	+ 1,03	+ 1,34	+ 0,99	+ 1,55	+ 1,60	+ 1,09	+ 38	- 11	- 24	- 12	- 25	- 43	- 13
Décembre .....	44,73	+ 1,85	+ 1,86	+ 1,80	+ 1,40	+ 2,04	+ 1,48	+ 62	- 26	- 25	- 32	- 15	- 40	- 8
1986 Janvier .....	44,51	+ 2,02	+ 1,10	+ 2,05	+ 1,70	+ 1,99	+ 0,56	+ 66	- 30	+ 13	- 42	- 18	- 32	+ 36
Février .....	44,27	+ 1,91	+ 0,64	+ 2,17	+ 1,99	+ 2,08	+ 0,09	+ 68	- 22	+ 36	- 45	- 22	- 33	+ 60
Mars .....	44,25	+ 2,04	+ 0,51	+ 2,24	+ 2,09	+ 1,94	+ 0,07	+ 69	- 27	+ 43	- 47	- 23	- 25	+ 61
Avril .....	43,94	+ 0,04	+ 0,19	+ 0,09	+ 1,83	+ 1,93	+ 1,00	+ 28	+ 28	+ 18	+ 34	- 25	- 72	- 18
Mai .....	43,93	+ 0,02	+ 0,05	- 0,06	+ 1,94	+ 2,15	+ 1,41	+ 30	+ 30	+ 26	+ 46	- 25	- 82	- 35
Juin .....	43,91	+ 0,10	- 0,02	+ 0,03	+ 1,98	+ 2,17	+ 1,08	+ 30	+ 26	+ 30	+ 40	- 26	- 82	- 20
Juillet .....	43,88	+ 0,78	- 0,22	+ 0,78	+ 2,71	+ 1,94	+ 0,60	+ 41	+ 3	+ 48	+ 4	- 37	- 59	+ 11

<sup>1</sup> Formule =  $\frac{\text{Cours de change de la monnaie étrangère en francs belges (concertation de 14 h. 30)} - \text{Cours-pivot de cette monnaie en francs belges}}{\text{Cours-pivot de cette monnaie en francs belges}} \times 100$

<sup>2</sup> Le signe - indique que la monnaie en cause diverge dans le sens de l'appréciation. Le signe + indique évidemment une situation inverse (Pour la méthode de calcul de l'indicateur de divergence, cf. *Bulletin de la Banque Nationale de Belgique*, LIV<sup>e</sup> année, tome II, n<sup>os</sup> 1-2, juillet-août 1979, « Le Système Monétaire Européen », Annexe I).

X - 4c. — SYSTEME MONETAIRE EUROPEEN

Monnaies	Composition, cours pivot en francs belges et poids relatifs de l'Ecu				Ecart maximal de divergence des différentes monnaies <sup>1</sup>
	Paquets <sup>2</sup> de monnaies compris dans le panier ou Ecu	Cours-pivots bilatéraux en francs belges	Contre-valeur en francs belges de chaque paquet <sup>2</sup> de monnaies	Parts proportionnelles ou poids relatifs de chaque paquet de monnaies dans le panier ou Ecu	
	(1)	(2)	(3) = (1) × (2)	(4)	
<b>du 6 avril au 1<sup>er</sup> août 1986</b>					
Mark allemand .....	0,719	20,4252	14,6857	33,62	1,49
Franc français .....	1,31	6,27278	8,2173	18,81	1,83
Livre sterling .....	0,0878	69,2923 <sup>3</sup>	6,0839	13,93	—
Lire italienne .....	140	0,0291912	4,0868	9,36	5,44
Florin des Pays-Bas .....	0,256	18,1278	4,6407	10,63	2,01
Franc belge et franc luxembourgeois	3,85	1	3,85	8,81	2,05
Couronne danoise .....	0,219	5,51536	1,2079	2,77	2,19
Punt irlandais .....	0,00871	61,2606	0,5336	1,22	2,22
Drachme grecque .....	1,15	0,321955 <sup>3</sup>	0,3702	0,85	—
Total ...			43,6761	100,00	
<b>depuis le 4 août 1986</b>					
Mark allemand .....	0,719	20,4252	14,6857	34,06	1,48
Franc français .....	1,31	6,27278	8,2173	19,06	1,82
Livre sterling .....	0,0878	63,4722 <sup>3</sup>	5,5728	12,93	—
Lire italienne .....	140	0,0291912	4,0868	9,48	5,43
Florin des Pays-Bas .....	0,256	18,1278	4,6407	10,76	2,01
Franc belge et franc luxembourgeois	3,85	1	3,85	8,93	2,05
Couronne danoise .....	0,219	5,51536	1,2079	2,80	2,19
Punt irlandais .....	0,00871	56,3598	0,4909	1,14	2,22
Drachme grecque .....	1,15	0,314587 <sup>3</sup>	0,3618	0,84	—
Total ...			43,1139	100,00	

<sup>1</sup> Différence entre le cours de change le plus favorable ou le plus défavorable de l'Ecu dans une monnaie et le cours-pivot de l'Ecu dans cette même monnaie, exprimée en pourcentage du cours-pivot de l'Ecu.

<sup>2</sup> Nombre d'unités ou de fractions d'unité de chaque monnaie.

<sup>3</sup> Cours-pivot bilatéral fictif résultant du cours-pivot fictif de l'Ecu en livres sterling ou drachmes grecques et du cours-pivot de l'Ecu en francs belges.

## X - 5. — COURS DE CHANGE EFFECTIFS

Indices 1975 = 100

Sources : B.N.B., F.M.I. : *Statistiques financières internationales*.

Moyennes journalières	Indices B.N.B. pondérés par les		Indices du Fonds Monétaire International											
	exportations de l'U.E.B.L.	importations de l'U.E.B.L.	Franc belge	Dollar des Etats-Unis	Mark allemand	Yen	Franc français	Livre sterling	Lire italienne	Florin des Pays-Bas	Couronne suédoise	Franc suisse	Couronne danoise	Couronne norvégienne
	Franc belge													
1978 .....	112,6	112,2	111,1	95,7	120,1	141,7	91,3	81,5	71,1	114,4	89,1	138,6	103,9	96,8
1979 .....	114,5	115,2	113,7	93,6	127,4	131,5	93,4	87,2	69,4	118,3	91,1	144,4	105,3	97,0
1980 .....	113,7	114,9	114,0	93,9	128,8	126,5	94,4	96,0	67,2	119,6	92,2	144,2	97,9	99,2
1981 .....	108,5	106,8	106,3	105,7	119,3	142,9	84,4	94,9	58,3	111,4	87,3	139,1	88,1	95,8
1982 .....	98,1	95,9	95,9	118,1	124,3	134,8	76,7	90,5	53,9	115,9	77,5	147,9	83,3	94,1
1983 .....	96,3	92,7	92,0	124,9	127,2	148,4	70,0	83,2	51,2	117,0	67,2	151,0	81,6	88,3
1984 .....	96,4	92,4	89,1	134,8	123,7	156,9	65,8	78,6	47,8	113,3	67,0	144,5	77,6	84,8
1985 .....	98,3	94,6	89,7	140,8	123,5	160,7	66,4	78,3	45,1	113,9	66,6	142,8	78,7	82,7
1984 2 <sup>e</sup> trimestre .....	95,0	92,5	89,7	130,4	125,5	158,8	66,7	79,7	48,4	114,8	67,1	146,6	78,2	87,1
3 <sup>e</sup> trimestre .....	95,1	92,5	89,1	138,0	122,9	155,0	65,4	78,0	47,6	112,7	67,1	141,4	77,0	83,9
4 <sup>e</sup> trimestre .....	95,2	92,4	88,3	141,8	121,0	156,5	64,4	75,0	46,6	111,1	66,7	140,8	76,5	81,5
1985 1 <sup>er</sup> trimestre .....	95,4	92,4	87,8	150,0	119,2	154,4	63,6	72,1	45,9	109,4	65,7	134,3	75,9	80,6
2 <sup>e</sup> trimestre .....	95,5	92,6	88,8	146,0	121,4	155,3	65,3	78,9	45,2	111,9	66,0	139,1	77,4	82,3
3 <sup>e</sup> trimestre .....	97,0	94,3	90,4	138,4	125,0	157,8	67,3	82,1	44,4	115,5	67,0	147,0	79,4	83,6
4 <sup>e</sup> trimestre .....	99,3	96,9	91,9	128,9	128,3	175,2	69,4	79,9	44,7	118,7	67,6	150,9	82,2	84,2
1986 1 <sup>er</sup> trimestre .....	102,0	99,5	93,7	121,3	132,8	186,6	71,4	74,8	45,4	122,4	67,4	153,2	84,6	85,0
2 <sup>e</sup> trimestre .....	*103,8	*101,2	94,7	116,2	134,3	202,7	69,4	76,0	46,1	124,2	67,4	157,1	85,5	81,4
1985 Juillet .....	96,6	93,3	89,9	139,9	123,5	156,9	66,7	83,3	44,6	114,4	66,9	144,4	78,7	83,4
Août .....	97,8	94,6	90,8	136,9	126,1	157,4	67,8	81,7	44,4	116,4	67,0	148,7	80,0	83,9
Septembre .....	97,5	94,4	90,5	138,5	125,3	159,0	67,6	81,2	44,1	115,9	67,0	147,8	79,4	83,6
Octobre .....	99,0	95,9	91,5	130,9	127,5	170,3	68,9	80,4	44,6	117,7	67,3	151,0	81,4	84,1
Novembre .....	99,7	96,7	92,0	128,6	127,7	178,2	69,2	80,0	44,6	118,4	67,6	151,1	82,0	84,0
Décembre .....	100,1	97,1	92,2	127,2	129,8	177,2	70,0	79,2	44,8	120,1	67,8	150,7	83,2	84,6
1986 Janvier .....	101,2	98,1	93,6	125,4	131,5	177,9	70,6	75,8	44,1	121,2	67,6	150,8	83,7	84,6
Février .....	102,5	99,3	93,4	120,5	133,0	189,3	71,5	74,2	45,9	122,4	67,2	154,1	84,6	85,1
Mars .....	103,1	99,9	94,0	117,9	134,0	192,8	71,9	74,5	46,3	123,5	67,4	154,8	85,5	85,3
Avril .....	103,8	100,4	94,8	117,5	133,9	197,0	69,6	76,1	46,0	123,7	67,4	155,3	85,2	84,9
Mai .....	104,2	100,8	94,6	115,0	134,5	205,8	69,2	76,2	46,1	124,4	67,5	157,0	85,5	80,5
Juin .....	*104,2	*100,9	94,8	116,0	134,5	205,2	69,4	75,8	46,2	124,7	67,4	158,9	85,7	79,0
Juillet .....	*104,9	*101,5												

Références bibliographiques : *Bulletin de la Banque Nationale de Belgique*, LII<sup>e</sup> année, tome 1, n° 5, mai 1977 : « Les indices du cours moyen pondéré ou cours de change effectif du franc belge », LIV<sup>e</sup> année, tome II, n° 1-2, juillet-août 1979 : « Le système monétaire européen », LIV<sup>e</sup> année, tome II, n° 3, septembre 1979 : « Aménagements apportés au chapitre X : « Marché des Changes » de la partie « Statistiques » du Bulletin », LIV<sup>e</sup> année, tome II, n° 6, décembre 1979 : « Système

monétaire européen : Mise à jour des données », LVI<sup>e</sup> Année, tome II, n° 4, octobre 1979 : « Système monétaire européen : Mise à jour des données contenues dans l'article paru dans le bulletin de juillet-août 1979 », LVI<sup>e</sup> année, tome I, n° 4, avril 1981 : « Système monétaire européen : Mise à jour des données », tome II, n° 4, octobre 1981 : « Système monétaire européen : Mise à jour des données », LVII<sup>e</sup> année, tome I, n° 2, février 1982 : « Système monétaire européen : Mise à jour des données ».

## XI. — FINANCES PUBLIQUES<sup>1</sup>

### 1. — RECETTES ET DEPENSES DE TRESORERIE RESULTANT DES OPERATIONS BUDGETAIRES<sup>2</sup>

(milliards de francs)

Source : Ministère des Finances

Périodes	Opérations courantes <sup>3</sup>					Opérations en capital			Solde budgétaire total
	Recettes		Dépenses		Solde	Recettes	Dépenses <sup>4</sup>	Solde	
	non compris	y compris	non compris	y compris					
	les recettes <i>cédées</i> aux Communautés Européennes				(5) = (1) - (3) ou (2) - (4)	(6)	(7)	(8) = (6) - (7)	
(1)	(2)	(3)	(4)						
1978 .....	879,3	891,2	960,3	972,2	- 81,0	10,4	108,1	- 97,7	- 178,7
1979 .....	945,5	973,3	1.036,7	1.064,5	- 91,2	12,7	126,3	- 113,6	- 204,8
1980 .....	999,7	1.030,8	1.147,1	1.178,2	- 147,4	12,7	157,3	- 144,6	- 292,0
1981 .....	1.045,4	1.081,0	1.309,9	1.345,5	- 264,5	13,9	184,4	- 170,5	- 435,0
1982 .....	1.180,1	1.216,9	1.487,9	1.524,7	- 307,8	13,6	192,6	- 179,0	- 486,8
1983 .....	1.230,7	1.269,0	1.565,5	1.603,8	- 334,8	14,5	189,7	- 175,2	- 510,0
1984 6 premiers mois .....	638,5	660,6	960,3	982,4	- 321,8	6,6	104,1	- 97,5	- 419,3
9 premiers mois .....	976,1	1.009,0	1.339,6	1.372,5	- 363,5	10,0	152,6	- 142,6	- 506,1
12 mois .....	1.333,6	1.377,7	1.643,9	1.688,0	- 310,3	13,6	194,7	- 181,1	- 491,4
1985 <sup>5</sup> 1 <sup>er</sup> mois .....	137,0	139,4	194,7	197,1	- 57,7	1,1	16,3	- 15,2	- 72,9
2 premiers mois .....	234,8	242,0	372,1	379,3	- 137,3	2,1	28,1	- 26,0	- 163,3
3 premiers mois .....	328,0	339,2	555,2	566,4	- 227,2	3,1	40,4	- 37,3	- 264,5
4 premiers mois .....	475,1	490,2	712,0	727,1	- 236,9	4,4	57,0	- 52,6	- 289,5
5 premiers mois .....	571,4	590,4	869,9	888,9	- 298,5	5,4	68,1	- 62,7	- 361,2
6 premiers mois .....	684,2	707,0	1.062,0	1.084,8	- 377,8	6,4	82,4	- 76,0	- 453,8
7 premiers mois .....	857,0	883,5	1.200,9	1.227,4	- 343,9	7,5	97,8	- 90,3	- 434,2
8 premiers mois .....	954,2	984,2	1.323,2	1.353,2	- 369,0	9,6	113,9	- 104,3	- 473,3
1986 1 <sup>er</sup> mois .....	126,4	130,5	221,1	225,2	- 94,7	1,3	15,7	- 14,4	- 109,1
2 premiers mois .....	224,8	233,1	379,5	387,8	- 154,7	2,1	31,8	- 29,7	- 184,4
3 premiers mois .....	319,4	332,0	567,3	579,9	- 247,9	3,0	39,2	- 36,2	- 284,1
4 premiers mois .....	479,9	496,7	724,2	741,0	- 244,3	4,2	57,1	- 52,9	- 297,2
5 premiers mois .....	556,6	577,6	878,7	899,7	- 322,1	6,0	67,2	- 61,2	- 383,3
6 premiers mois .....	686,5	711,9	1.067,8	1.093,2	- 381,3	7,0	79,7	- 72,7	- 454,0

<sup>1</sup> Les statistiques concernant la dette publique figurent au chapitre XVI.

<sup>2</sup> Recettes et dépenses effectivement réalisées durant chaque période, quel que soit l'exercice budgétaire auquel elles sont rattachées, abstraction faite des virements internes.

<sup>3</sup> Les chiffres de la colonne (1) comprennent certaines recettes qui sont affectées directement, hors budget, à des dépenses spécifiques d'un même montant, lesquelles sont reprises dans les chiffres de la colonne (3). Les droits de douane et la partie de la taxe sur la valeur ajoutée, *cédés* comme moyens propres aux Communautés

Européennes ne sont pas compris dans ces colonnes. Ils sont par contre inclus dans les colonnes (2) et (4).

<sup>4</sup> Les dépenses extraordinaires ou en capital, telles qu'elles sont publiées par le Ministère des Finances, comprennent les dépenses d'investissement du Fonds des Routes.

<sup>5</sup> Depuis janvier 1985, les données sont élaborées selon la nouvelle méthodologie de la Trésorerie. Certains concepts ayant été modifiés, les données ne sont plus entièrement comparables à celles de 1984 et des années antérieures.

## XI - 2. — RESULTAT DE CAISSE DU TRESOR ET SON FINANCEMENT

(milliards de francs)

Source : Ministère des Finances

Périodes	Solde budgétaire total <sup>1</sup>	Fonds de tiers et opérations de trésorerie	Amortissement des charges du passé <sup>2</sup>	Amortissement de la dette <sup>3</sup>	Résultat de caisse = Total à financer  (5) = (1) à (4) ou - [(6) + (13)]	Financement							
						Produit net d'emprunts consolidés <sup>4</sup>	Variations de la dette flottante <sup>5</sup>			Comptes de chèques postaux des particuliers	En monnaies étrangères	Divers <sup>7</sup>	Total  (13) = (7) à (12)
							Prélèvement sur la marge auprès de la B.N.B.	Portefeuille des institutions financières Fonds des Rentes	Autres <sup>6</sup>				
(1)	(2)	(3)	(4)	(6)	(7)	(8)	(9)	(10)	(11)	(12)	(13)		
1978 .....	-178,7	+ 1,8	—	- 56,9	-233,8	+194,0	0,0	- 7,5	+ 29,2	+ 3,8	+ 12,2	+ 2,1	+ 39,8
1979 .....	-204,8	- 0,7	—	- 79,3	-284,8	+209,0	0,0	+ 36,5	+ 8,9	- 2,7	+ 32,3	+ 0,8	+ 75,8
1980 .....	-292,0	+ 1,0	—	- 80,4	-371,4	+212,0	0,0	+ 24,7	+106,9	+ 3,5	+ 24,6	- 0,3	+159,4
1981 .....	-435,0	- 2,1	—	- 89,6	-526,7	+177,2	0,0	+ 74,8	+134,8	+ 3,0	+135,6	+ 1,3	+349,5
1982 .....	-486,8	- 8,8	—	-110,1	-605,7	+277,4	0,0	+ 40,5	+183,6	- 1,0	+104,3	+ 0,9	+328,3
1983 .....	-510,0	+ 4,8	—	- 96,0	-601,2	+409,3	0,0	- 4,0	+122,8	- 2,7	+ 75,7	+ 0,1	+191,9
1984 6 premiers mois .....	-419,3	+ 9,9	—	- 48,5	-457,9	+243,2	0,0	+ 44,3	+133,8	+ 8,3	+ 28,5	- 0,2	+214,7
9 premiers mois .....	-506,1	+ 2,4	—	- 71,8	-575,5	+282,0	0,0	+ 47,1	+242,6	+ 0,2	+ 2,6	+ 1,0	+293,5
12 mois .....	-491,4	+ 14,5	—	- 94,2	-571,1	+389,8	0,0	+ 30,9	+169,0	- 13,9	- 5,8	+ 1,1	+181,3
1985 1 <sup>er</sup> mois .....	- 72,9 <sup>8</sup>	+ 6,7 <sup>8</sup>	—	- 7,0	- 73,2	+ 96,7	0,0	- 64,4	+ 13,7	+ 27,4	0,0	- 0,2	- 23,5
2 premiers mois .....	-163,3	- 0,7	- 12,8	- 11,5	-188,3	+125,0	0,0	- 52,0	+103,4	+ 19,2	- 6,8	- 0,5	+ 63,3
3 premiers mois .....	-264,5	+ 3,0	- 12,8	- 21,3	-295,6	+203,4	0,0	- 53,2	+138,2	+ 19,8	- 12,1	- 0,5	+ 92,2
4 premiers mois .....	-289,5	+ 6,1	- 14,9	- 32,7	-331,0	+197,3	0,0	- 49,6	+158,9	+ 39,0	- 14,1	- 0,5	+133,7
5 premiers mois .....	-361,2	- 3,5	- 17,8	- 39,7	-422,2	+334,9	0,0	- 40,6	+123,9	+ 19,1	- 14,1	- 1,0	+ 87,3
6 premiers mois .....	-453,8	- 1,7	- 17,2	- 42,2	-514,9	+328,8	0,0	- 37,7	.	+ 25,8	- 10,0	.	+186,1
7 premiers mois .....	-434,2	- 11,8	- 17,2	- 51,9	-515,1	+327,4	0,0	- 33,3	.	+ 22,2	- 6,7	.	+187,7
8 premiers mois .....	-473,3	+ 6,7	- 17,4	- 63,0	-547,0	+316,2	0,0	- 33,5	.	+ 20,3	+ 4,8	.	+230,8
1986 1 <sup>er</sup> mois .....	-109,1	+ 17,8	0,0	- 9,6	-100,9	- 1,7	0,0	- 22,9	.	+ 32,7	+ 44,4	.	+102,6
2 premiers mois .....	-184,4	+ 4,1	- 1,4	- 14,6	-196,3	+ 92,1	0,0	- 12,3	.	- 0,4	+ 93,6	.	+104,2
3 premiers mois .....	-284,1	+ 8,7	- 1,4	- 16,3	-293,1	+123,0	0,0	+ 9,6	.	+ 11,5	+113,7	.	+170,1
4 premiers mois .....	-297,2	+ 19,7	- 2,0	- 17,9	-297,4	+164,9	0,0	- 2,9	.	+ 26,3	+100,9	.	+132,5
5 premiers mois .....	-383,3	+ 9,1	- 2,0	- 20,0	-396,2	+164,6	0,0	- 50,6	.	+ 32,9	+ 65,2	.	+231,6
6 premiers mois .....	-454,0	+ 12,6	- 11,6	- 21,5	-474,5	+163,2	0,0	- 23,4	.	+ 13,5	+ 39,2	.	+311,3

<sup>1</sup> Cf. tableau XI-1.

<sup>2</sup> Paiements du Trésor à la Société Nationale du Logement et à la Société Nationale Terrienne résultant des modalités d'intervention du Trésor dans le service financier des emprunts émis par ces deux sociétés.

<sup>3</sup> Amortissements contractuels (c'est-à-dire effectués par tirage au sort ou par rachat en bourse pendant la durée de vie des emprunts) à charge du Trésor et du Fonds des Routes.

<sup>4</sup> Montant nominal des emprunts émis moins les frais et primes d'émission afférents à ces emprunts et moins les remboursements à une échéance intercalaire ou à l'échéance finale d'emprunts émis antérieurement.

<sup>5</sup> Dette à moyen et court terme, non compris les variations du portefeuille de certificats de trésorerie du F.M.I. qui n'ont pas d'incidence sur le volume des ressources disponibles pour le financement.

<sup>6</sup> Y compris, à partir de mai 1983, les emprunts spéciaux de Trésorerie et les emprunts de stabilisation.

<sup>7</sup> Ce poste comprend entre autres les variations des portefeuilles de certificats de trésorerie des organismes non financiers du secteur public.

<sup>8</sup> Cf. tableau XI-1, note 5.

### XI - 3. — BESOINS NETS DE FINANCEMENT DU TRESOR ET LEUR COUVERTURE

(milliards de francs)

Source : Ministère des Finances

Périodes	Solde budgétaire total <sup>1</sup>	Solde des opérations extra-budgétaires <sup>2</sup>	Besoins nets de financement du Trésor <sup>3,4</sup>	Couverture <sup>5</sup>						
				Variations de l'encours en francs belges			Variations du recours direct et indirect à la B.N.B.			
				des emprunts consolidés	de la dette flottante <sup>6</sup>	Total	Certificats de trésorerie détenus par la B.N.B. (marge)	Certificats de trésorerie détenus par le Fonds des Rentes et financés par des avances de la B.N.B.	Dettes en monnaies étrangères <sup>7</sup>	Total
(1)	(2)	(3) = (1) + (2)	(4)	(5)	(6) = (4) + (5)	(7)	(8)	(9)	(10) = (7) + (8) + (9)	
1978 .....	-178,7	- 4,2	-182,9	+143,7	+ 14,4	+158,1	0,0	+13,2	+ 11,6	+ 24,8
1979 .....	-204,8	- 7,0	-211,8	+126,1	+ 6,9	+133,0	0,0	+36,5	+ 42,3	+ 78,8
1980 .....	-292,0	- 4,7	-296,7	+ 69,6	+110,1	+179,7	0,0	+24,7	+ 92,3	+117,0
1981 .....	-435,0	-19,6	-454,6	+ 26,6	+141,5	+168,1	0,0	+72,4	+214,1	+286,5
1982 .....	-486,8	-22,0	-508,8	+ 65,0	+192,5	+257,5	0,0	+31,5	+219,8	+251,3
1983 .....	-510,0	-14,4	-524,4	+274,4	+108,9	+383,3	0,0	+ 7,3	+133,8	+141,1
1984 6 premiers mois .....	-419,3	+ 0,8	-418,5	+ 92,8	+188,7	+281,5	0,0	- 2,6	+139,6	+137,0
9 premiers mois .....	-506,1	-20,6	-526,7	+ 79,2	+287,9	+367,1	0,0	+ 3,1	+156,5	+159,6
12 mois .....	-491,4	-12,7	-504,1	+161,0	+175,0	+336,0	0,0	+12,2	+155,9	+168,1
1985 3 premiers mois .....	-264,5 <sup>8</sup>	-17,8 <sup>8</sup>	-282,3	+167,1	+139,9	+307,0	0,0	-35,5	+ 10,8	- 24,7
6 premiers mois .....	-453,8	-33,7	-487,5	+278,4	+227,0	+505,4	0,0	-30,8	+ 12,9	- 17,9
7 premiers mois .....	-434,2	-44,6	-478,8	+271,6	+220,6	+492,2	0,0	-26,1	+ 12,7	- 13,4
8 premiers mois .....	-473,3	-28,3	-501,6	+262,5	+240,8	+503,3	0,0	-14,7	+ 13,0	- 1,7
9 premiers mois .....	.	.	-550,9	+375,1	+174,7	+549,8	0,0	-12,6	+ 13,7	+ 1,1
10 premiers mois .....	.	.	-554,9	+371,5	+183,1	+554,6	0,0	-13,4	+ 13,7	+ 0,3
11 premiers mois .....	.	.	-599,1	+386,2	+216,6	+602,8	0,0	-15,3	+ 11,6	- 3,7
12 mois .....	.	.	-571,1	+429,6	+125,2	+554,8	0,0	-18,4	+ 34,7	+ 16,3
1986 1 <sup>er</sup> mois .....	-109,1	+16,3	- 92,8	- 6,8	+ 79,7	+ 72,9	0,0	-21,5	+ 41,4	+ 19,9
2 premiers mois .....	-184,4	+ 0,5	-183,9	+112,7	+ 24,0	+136,7	0,0	-13,4	+ 60,6	+ 47,2
3 premiers mois .....	-284,1	+14,9	-269,2	+112,0	+ 70,0	+182,0	0,0	-13,6	+100,8	+ 87,2
4 premiers mois .....	-297,2	+ 4,0	-293,2	+169,0	+ 47,7	+216,7	0,0	-16,1	+ 92,6	+ 76,5
5 premiers mois .....	-383,3	- 6,6	-389,9	+166,9	+210,4	+377,3	0,0	-44,0	+ 56,6	+ 12,6
6 premiers mois .....	-454,0	-13,2	-467,2	+167,0	+278,7	+445,7	0,0	- 6,6	+ 28,1	+ 21,5
7 premiers mois .....	.	.	-482,9	+163,8	+303,8	+467,6	0,0	- 7,3	+ 22,6	+ 15,3

<sup>1</sup> Cf. tableau XI-1.

<sup>2</sup> Le solde des opérations extra-budgétaires comprend non seulement les fonds de tiers, les opérations de trésorerie et, à partir de février 1985, l'amortissement des charges du passé (colonnes (2) et (3) du tableau XI-2), mais aussi les dépenses d'organismes paraétatiques, autres que le Fonds des Routes, financées par l'émission d'emprunts qui sont repris à la rubrique « Dette indirecte » de la situation officielle de la dette publique (tableau XVI-3a). Il est en outre influencé par des différences à l'émission et à l'amortissement.

<sup>3</sup> L'écart entre cette colonne et la colonne (4) « Résultat de caisse » du tableau XI-2 s'explique par le fait que, d'une part, les besoins nets de financement tiennent compte d'un certain nombre d'opérations qui ne sont pas prises en considération

pour le calcul du « Résultat de caisse » (les opérations en question sont énumérées dans la note <sup>2</sup> et, d'autre part, que ces besoins nets ne comprennent pas les amortissements contractuels.

<sup>4</sup> Cf. tableau XVI-3b.

<sup>5</sup> Y compris les variations de la dette indirecte

<sup>6</sup> Dette à moyen et à court terme à l'exclusion du recours direct et indirect à la B.N.B.

<sup>7</sup> Etant donné que son produit est vendu par le Trésor contre francs belges cette dette en monnaies étrangères est également considérée comme un recours indirect à la B.N.B.

<sup>8</sup> Cf. tableau XI-1, note <sup>5</sup>.

# XI - 4. — RECETTES FISCALES (par année civile)<sup>1</sup>

(milliards de francs)

Moyennes mensuelles ou mois

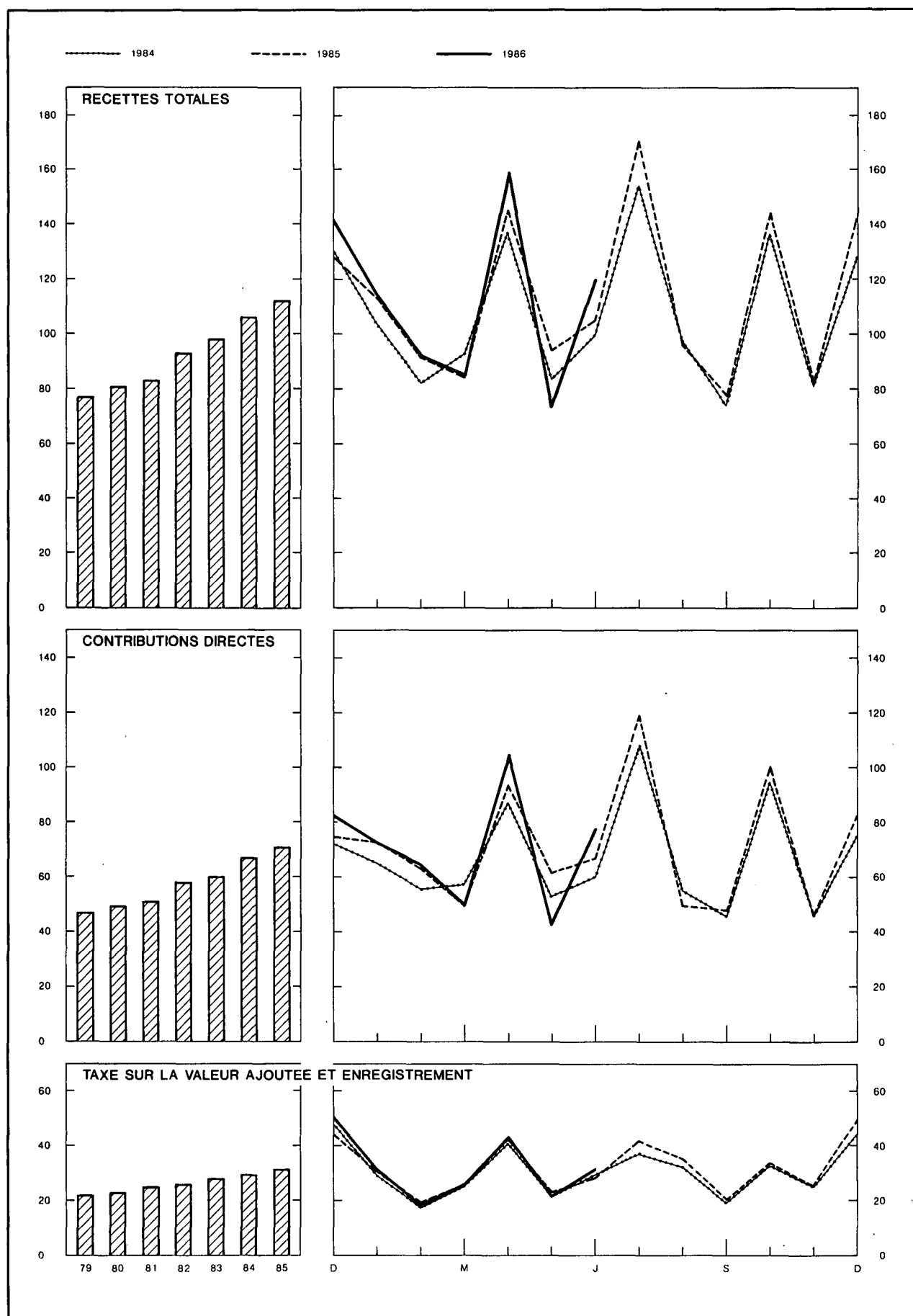

<sup>1</sup> Y compris les droits de douane et une partie de la taxe sur la valeur ajoutée, cédés comme moyens propres aux Communautés Européennes.



## XI - 4. — RECETTES FISCALES (par année civile)<sup>1</sup>

(milliards de francs)

Source : Ministère des Finances.

Périodes	Recettes courantes <sup>3</sup>					Recettes en capital <sup>4</sup>	Total des recettes fiscales	Recettes courantes y compris celles cédées aux Communautés Européennes			Total des recettes fiscales y compris celles cédées aux Communautés Européennes
	Contributions directes <sup>2</sup>	dont : versements anticipés	Douanes et accises	T.V.A. et enregistrement	Total			Douanes et accises	T.V.A. et enregistrement	Total	
	(1)	(2)	(3)	(4)	(5) = (1) + (3) + (4)	(6)	(7) = (5) + (6)	(8)	(9)	(10) = (1) + (8) + (9)	(11) = (6) + (10)
1978 .....	514,0	108,8	73,4	264,9	852,3	9,5	861,8	85,3	264,9	864,2	873,7
1979 .....	563,9	129,6	78,8	266,7	909,4	11,7	921,1	92,6	280,7	937,2	948,9
1980 .....	593,0	123,0	81,2	279,9	954,1	11,3	965,4	97,3	294,9	985,2	996,5
1981 .....	609,4	114,8	80,1	297,0	986,5	12,2	998,7	97,0	315,7	1.022,1	1.034,3
1982 .....	696,7	133,5	92,7	314,9	1.104,3	11,5	1.115,8	111,1	333,4	1.141,2	1.152,7
1983 .....	720,0	143,4	102,1	338,5	1.160,6	11,6	1.172,2	121,7	357,2	1.198,9	1.210,5
1984 .....	801,4	146,8	103,9	352,6	1.257,9	12,4	1.270,3	125,3	375,3	1.302,0	1.314,4
1985 .....	851,0	156,4	107,1	375,0	1.333,1	12,3	1.345,4	129,1	398,0	1.378,1	1.390,4
1984 2 <sup>e</sup> trimestre .....	199,8	35,8	26,4	91,0	317,2	2,9	320,1	31,9	96,7	328,4	331,3
3 <sup>e</sup> trimestre .....	208,6	40,0	26,2	87,5	322,3	3,1	325,4	31,3	93,2	333,1	336,2
4 <sup>e</sup> trimestre .....	215,6	68,5	25,4	101,6	342,6	3,5	346,1	30,9	107,2	353,7	357,2
1985 1 <sup>er</sup> trimestre .....	184,9	1,6	26,2	75,0	286,1	2,9	289,0	31,7	80,7	297,3	300,2
2 <sup>e</sup> trimestre .....	220,9	39,2	27,0	93,2	341,1	2,9	344,0	32,9	98,9	352,7	355,6
3 <sup>e</sup> trimestre .....	216,3	42,7	27,5	97,3	341,1	3,3	344,4	32,6	103,0	351,9	355,2
4 <sup>e</sup> trimestre .....	228,9	72,9	26,4	109,5	364,8	3,2	368,0	31,9	115,4	376,2	379,4
1986 1 <sup>er</sup> trimestre .....	187,0	3,0	26,5	76,0	289,5	2,9	292,4	31,8	83,2	302,0	304,9
2 <sup>e</sup> trimestre .....	225,4	51,9	28,4	96,1	349,9	2,9	352,8	34,0	103,3	362,7	365,6
1985 Juin .....	66,7	1,1	8,8	28,2	103,7	1,0	104,7	10,7	30,0	107,4	108,4
Juillet .....	118,9	40,7	8,9	41,8	169,6	1,0	170,6	10,8	43,7	173,4	174,4
Août .....	49,8	0,4	9,7	35,1	94,6	1,2	95,8	11,2	37,0	98,0	99,2
Septembre .....	47,6	1,6	8,9	20,4	76,9	1,1	78,0	10,6	22,3	80,5	81,6
Octobre .....	100,3	41,6	8,7	33,8	142,8	1,1	143,9	10,5	35,7	146,5	147,6
Novembre .....	45,9	0,4	9,9	25,9	81,7	1,0	82,7	11,8	27,8	85,5	86,5
Décembre .....	82,7	30,9	7,8	49,8	140,3	1,1	141,4	9,6	51,9	144,2	145,3
1986 Janvier .....	72,7	1,4	9,3	31,7	113,7	1,1	114,8	11,0	34,1	117,8	118,9
Février .....	64,4	0,1	8,7	18,3	91,4	0,9	92,3	10,4	20,7	95,5	96,4
Mars .....	49,9	1,5	8,5	26,0	84,4	0,9	85,3	10,4	28,4	88,7	89,6
Avril .....	104,8	50,2	9,7	43,3	157,8	1,1	158,9	11,6	45,7	162,1	163,2
Mai .....	43,0	0,4	8,6	21,5	73,1	0,8	73,9	10,4	23,9	77,3	78,1
Juin .....	77,6	1,3	10,1	31,3	119,0	1,0	120,0	12,0	33,7	123,3	124,3

<sup>1</sup> Non compris les additionnels en faveur des provinces, communes et l'agglomération bruxelloise.

<sup>2</sup> Y compris le produit des versements anticipés.

<sup>3</sup> Y compris les recettes fiscales affectées hors budget ; non compris les droits de

douane et, à partir de 1979, une partie de la taxe sur la valeur ajoutée, cédées comme moyens propres aux Communautés Européennes. Ces recettes sont comprises dans les montants figurant dans les colonnes (8) à (11).

<sup>4</sup> Y compris les droits de succession transférés aux régions.

## XI - 5. — DETAIL DES RECETTES FISCALES<sup>1</sup>

(milliards de francs)

Source : Ministère des Finances.

	1985			Recettes effectuées					
	Recettes effectuées	Evaluations	Différence	1985			1986		
				Avril	Mai	Juin	Avril	Mai	Juin
<b>A. Recettes courantes<sup>2</sup> :</b>									
I. Contributions directes .....	851,0	.	.	92,8	61,4	66,7	104,8	43,0	77,6
précompte immobilier .....	2,0	.	.	0,1	0,1	0,1	0,1	0,0	0,1
précompte mobilier .....	126,7	140,3	- 13,6	12,0	16,0	11,7	12,2	11,1	19,4
versements anticipés .....	156,4	167,0	- 10,6	38,4	- 0,3	1,1	50,2	0,4	1,3
impôts de sociétés (rôles) .....	- 3,9	—	- 3,9	- 0,3	0,0	- 3,9	0,1	- 7,6	- 0,5
impôts de personnes physiques (rôles) .....	19,4	30,5	- 11,1	1,7	1,0	0,4	1,2	- 1,9	0,5
précompte professionnel .....	526,5	506,3	+ 20,2	38,9	42,5	55,1	38,8	39,4	56,3
divers .....	23,9	.	.	2,0	2,1	2,2	2,2	1,6	0,5
II. Douanes et accises .....	107,1	.	.	9,4	8,8	8,8	9,7	8,6	10,1
III. T.V.A. et enregistrement .....	375,0	.	.	42,2	22,8	28,2	43,3	21,5	31,3
<b>B. Recettes en capital<sup>3</sup> .....</b>	<b>12,3</b>	.	.	<b>1,0</b>	<b>0,9</b>	<b>1,0</b>	<b>1,1</b>	<b>0,8</b>	<b>1,0</b>
Total <sup>2</sup> ...	<b>1.345,4</b>	.	.	<b>145,4</b>	<b>93,9</b>	<b>104,7</b>	<b>158,9</b>	<b>73,9</b>	<b>120,0</b>
<b>C. Recettes totales y compris celles cédées aux Communautés Européennes</b>	<b>1.390,4</b>	.	.	<b>149,3</b>	<b>97,9</b>	<b>108,4</b>	<b>163,2</b>	<b>78,1</b>	<b>124,3</b>

<sup>1</sup> Non compris les additionnels en faveur des provinces, communes, agglomérations et fédérations de communes.

<sup>2</sup> Y compris les recettes fiscales affectées hors budget ; non compris les recettes cédées comme moyens propres aux Communautés Européennes. Ces recettes cédées sont comprises dans les montants figurant à la ligne C.

<sup>3</sup> Y compris les droits de succession transférés aux régions.

N.B. — Le détail complet des recettes fiscales est publié mensuellement au *Moniteur belge*.

Références bibliographiques : *Bulletin de Documentation* (Ministère des Finances). — *Annuaire statistique de la Belgique*. — *Bulletin de Statistique de l'I.N.S.* — *Moniteur belge*. — *Bulletin d'Information et de Documentation* : XLII<sup>e</sup> année, tome 1, n<sup>o</sup> 3, mars 1967 : « Chapitre XI "Finances publiques" de la partie statistique - Révision de certaines données ». — *Bulletin de la Banque Nationale de Belgique*, XLVII<sup>e</sup> année, tome II, n<sup>o</sup> 5, novembre 1972 : « Le budget de 1973 dans la perspective de l'évolution des finances publiques de 1967 à 1973 ». — XLIX<sup>e</sup> année, tome 1, n<sup>o</sup> 5, mai 1974, L<sup>e</sup> année, tome 1, n<sup>o</sup> 4, avril 1975 et LV<sup>e</sup> année, tome II, n<sup>o</sup> 7-8, juillet-août 1980 : « Chapitre XI "Finances publiques" de la partie statistique. — Modification de certaines données ».

## XII. — CREANCES ET DETTES DANS L'ECONOMIE BELGE

### XII - 1a. — ENCOURS DES CREANCES ET DES DETTES AU 31 DECEMBRE 1982 (milliards de francs)

CREANCES PAR SECTEUR ET PAR TYPE DE CREANCE  DETTES PAR SECTEUR ET PAR TYPE DE DETTE	Secteurs nationaux non financiers					Etranger	Intermédiaires financiers					Secteurs indéterminés et ajustements	Total des dettes
	Entreprises privées et particuliers	Organismes publics d'exploitation	Etat (Trésor)	Secteur public non compris ailleurs	Sécurité sociale		Organismes principalement monétaires	Fonds des Rentes	Caisse d'épargne, sociétés hypothécaires et de capital.	Inter-médiaires financiers publics de crédit	Autres institutions <sup>1</sup>		
<b>Secteurs nationaux non financiers</b>													
<i>Entreprises privées et particuliers</i>													
Acceptations, effets commerciaux et promesses .....		1,9	—			0,7	218,5	—	35,4	10,9	0,1	1,8	269,3
Engagements en comptes courants ou d'avances .....	18,5						770,8	—	18,5	20,8		0,0	828,6
Obligations .....	85,5	0,0	0,0	0,0	0,1	7,5	11,6	—	29,2	0,0	54,9	0,0	188,8
Autres emprunts à plus d'un an .....		0,4		0,0	2,5		0,0	—	588,3	722,7	170,2	0,0	1.484,1
Divers .....	0,0	10,0	86,0		201,3		0,0	—	2,0	0,4	4,5	0,0	304,2
(Actions et parts) .....	(838,8)	(9,4)	(35,5)	(.)	(0,2)	(0,0)	(3,1)	(—)	(4,5)	(0,1)	(22,6)	(0,0)	(914,2)
<b>Total ...</b>	<b>104,0</b>	<b>12,3</b>	<b>86,0</b>	<b>0,0</b>	<b>203,9</b>	<b>8,2</b>	<b>1.000,9</b>	<b>—</b>	<b>673,4</b>	<b>754,8</b>	<b>229,7</b>	<b>1,8</b>	<b>3.075,0</b>
<i>Organismes publics d'exploitation</i>													
Acceptations, effets commerciaux et promesses .....	0,0		—	0,0	0,0	0,0	6,9	—	0,2	0,6		0,0	7,7
Engagements en comptes courants ou d'avances .....	0,4	0,0	0,0	0,0	0,0	0,0	9,0	—	0,0	9,3	0,0	0,0	25,1
Certificats à un an au plus .....	—	0,0	—	0,0	0,0	0,0	2,3	—	0,0	0,0	0,0	—	2,3
Obligations accessibles à tout placeur .....	38,8	1,9	0,0	0,3	0,2	0,0	17,7	1,6	20,4	2,3	11,1	0,0	94,3
Obligations non accessibles à tout placeur .....	—	0,1	0,0	0,1	0,1	59,2	39,9	0,0	15,2	29,5	8,2	3,2	155,5
Autres emprunts à plus d'un an .....	0,1	0,0		0,0		14,0	5,8	—	0,8	87,3	0,5	0,0	108,5
Divers .....	27,0	1,2	17,7	1,0	1,7	5,2	0,0	—	0,0	0,0	0,0	15,0	68,8
(Actions et parts) .....	(0,0)	(.)	(35,0)	(26,6)	(0,0)	(.)	(0,4)	(—)	(0,7)	(0,9)	(0,3)	(0,7)	(64,6)
<b>Total ...</b>	<b>66,3</b>	<b>3,2</b>	<b>17,7</b>	<b>1,4</b>	<b>2,0</b>	<b>84,8</b>	<b>81,6</b>	<b>1,6</b>	<b>36,6</b>	<b>129,0</b>	<b>19,8</b>	<b>18,2</b>	<b>462,2</b>
<i>Etat (Trésor)</i>													
Fonds de tiers .....	11,7	0,0	—	1,0	0,0	3,2	86,8	0,0	0,0	0,0	0,0	47,0	149,7
Certificats à un an au plus .....	—	5,0	—	0,5	0,5	293,6	374,0	192,4	146,2	140,2	0,0	0,0	1.152,4
Obligations accessibles à tout placeur .....	546,9	11,2	—	9,2	15,5	3,9	415,1	11,2	227,4	61,6	138,7	0,0	1.440,7
Obligations non accessibles à tout placeur .....	—	0,2	—	0,0	0,0	236,1	147,8	0,0	16,4	3,1	1,2	0,0	404,8
Divers .....	—	19,0	—	0,0	33,1	0,6	3,9	0,0	17,3	7,9	2,5	0,0	84,3
<b>Total ...</b>	<b>558,6</b>	<b>35,4</b>	<b>—</b>	<b>10,7</b>	<b>49,1</b>	<b>537,4</b>	<b>1.027,6</b>	<b>203,6</b>	<b>407,3</b>	<b>212,8</b>	<b>142,4</b>	<b>47,0</b>	<b>3.231,9</b>
<i>Secteur public non compris ailleurs (dont pouvoirs subordonnés)</i>													
Argent à très court terme (francs belges) .....	—	—	—	0,0	—	0,0	0,0	0,0	0,0	0,0	—	0,0	0,0
Acceptations, effets commerciaux et promesses .....	—	—	—	—	—	—	0,1	—	—	—	—	—	0,1
Engagements en comptes courants ou d'avances .....	—	—	—	—	—	—	67,4	—	0,0	35,2	0,0	0,0	102,6
Obligations accessibles à tout placeur .....	37,5	0,1	0,0	0,5	0,6	0,1	20,9	1,9	13,4	5,3	9,1	0,0	89,4
Obligations non accessibles à tout placeur .....	—	0,0	0,0	0,0	0,0	22,9	48,7	0,0	17,7	8,3	2,0	2,4	102,0
Autres emprunts à plus d'un an .....	—	10,2	—	—	—	—	0,0	—	48,6	398,6	0,0	0,0	457,4
Divers .....	10,4	1,7	24,5	—	0,0	—	0,0	—	0,0	0,7	0,0	0,0	37,3
(Actions et parts) .....	(—)	(—)	(0,2)	(—)	(—)	(—)	(—)	(—)	(—)	(—)	(—)	(—)	(0,2)
<b>Total ...</b>	<b>47,9</b>	<b>12,0</b>	<b>24,5</b>	<b>0,5</b>	<b>0,6</b>	<b>23,0</b>	<b>137,1</b>	<b>1,9</b>	<b>79,7</b>	<b>448,1</b>	<b>11,1</b>	<b>2,4</b>	<b>788,8</b>
<i>Sécurité sociale</i>													
Acceptations, effets commerciaux et promesses .....	—	—	—	—	—	—	0,0	—	—	—	—	—	0,0
Engagements en comptes courants ou d'avances .....	—	—	—	—	—	—	4,6	—	0,0	—	—	—	4,6
Certificats à un an au plus .....	—	0,0	0,0	0,0	0,0	0,0	0,0	0,0	0,0	0,0	0,0	0,0	0,0
Obligations accessibles à tout placeur .....	0,0	0,0	0,0	0,0	0,0	0,0	0,0	0,0	0,0	0,0	0,0	0,0	0,0
Obligations non accessibles à tout placeur .....	1,7	0,0	0,0	0,0	0,3	0,2	13,7	0,0	17,4	5,0	4,4	0,0	42,7
Réserves de sécurité sociale .....	21,0	—	—	—	—	17,2	—	—	—	—	—	—	38,2
Divers .....	116,2	0,0	14,1	0,0	0,0	0,2	4,5	—	3,6	0,0	1,6	51,6	191,8
<b>Total ...</b>	<b>138,9</b>	<b>0,0</b>	<b>14,1</b>	<b>0,0</b>	<b>0,3</b>	<b>17,6</b>	<b>22,8</b>	<b>0,0</b>	<b>21,0</b>	<b>5,0</b>	<b>6,0</b>	<b>51,6</b>	<b>277,3</b>
<b>Etranger</b>													
Argent à très court terme (francs belges) .....	—	—	—	0,0	—	—	2,5	0,0	0,0	0,0	—	0,0	2,5
Acceptations, effets commerciaux et promesses .....	—	0,3	—	—	—	2,6	117,5	—	15,4	26,3	—	2,3	164,4
Engagements en comptes courants ou d'avances .....	—	—	0,0	—	—	—	687,6	—	0,5	0,0	—	0,0	688,1
Autres engag. à un an au plus envers des organismes princip. monétaires <sup>2</sup> .....	—	—	—	—	—	—	2.430,2	—	—	—	—	—	2.430,2
Obligations .....	34,1	0,0	0,0	0,6	0,0	—	75,0	0,0	12,8	0,2	8,0	0,0	130,7
Engag. des organ. internat. de crédit au titre de la souscript. de la Belgique .....	—	—	77,7	—	—	—	14,6	—	—	—	—	—	92,3
Divers .....	—	11,0	22,5	—	2,6	—	20,9	—	36,5	2,4	0,0	0,0	95,9
(Actions et parts) .....	(.)	(0,3)	(2,7)	(.)	(.)	(—)	(25,1)	(—)	(0,3)	(—)	(7,3)	(0,0)	(35,7)
<b>Total ...</b>	<b>34,1</b>	<b>11,3</b>	<b>100,2</b>	<b>0,6</b>	<b>2,6</b>	<b>2,6</b>	<b>3.348,3</b>	<b>0,0</b>	<b>65,2</b>	<b>28,9</b>	<b>8,0</b>	<b>2,3</b>	<b>3.604,1</b>

Intermédiaires financiers													
<i>Organismes principalement monétaires</i>													
Monnaie	777,4	9,6	2,0	35,5	4,7	—	—	0,0	17,7	4,2	6,2	0,0	857,3
Argent à très court terme (francs belges)	—	—	—	0,0	—	7,8	12,0	0,0	0,1	0,0	—	0,0	19,9
Autres engagements bruts envers l'étranger	—	—	—	—	—	3.694,6	—	—	—	0,0	—	—	3.694,6
Autres dépôts en devises à un an au plus	125,9	—	—	—	—	—	—	—	—	—	—	0,0	125,9
Autres dépôts en carnets ou livrets ordinaires	384,6	—	—	—	—	—	—	—	—	—	—	—	384,6
Autres dépôts à un an au plus	378,7	0,1	—	0,0	2,7	—	—	—	4,2	2,1	0,0	0,0	387,8
Engagements non rangés ailleurs	—	—	0,0	—	—	—	409,1	0,0	0,0	0,0	—	0,0	409,1
Dépôts à plus d'un an	23,9	—	—	—	0,0	—	0,4	—	1,5	—	0,0	0,0	25,8
Bons de caisse et obligations, à plus d'un an	297,8	—	—	0,2	—	—	0,4	—	0,9	0,0	1,3	0,0	300,6
Divers	0,4	—	0,5	0,0	0,0	—	0,0	0,0	24,7	12,5	0,0	435,0	473,1
(Actions et parts)	(46,5)	(.)	(0,2)	(.)	(.)	(.)	(6,1)	(0,0)	(1,2)	(.)	(1,1)	(.)	(55,1)
<b>Total</b>	<b>1.988,7</b>	<b>9,7</b>	<b>2,5</b>	<b>35,7</b>	<b>7,4</b>	<b>3.702,4</b>	<b>421,9</b>	<b>0,0</b>	<b>49,1</b>	<b>18,8</b>	<b>7,5</b>	<b>435,0</b>	<b>6.678,7</b>
<i>Fonds des Rentes</i>													
Argent à très court terme (francs belges)	—	—	—	0,0	—	0,0	0,0	—	0,0	0,0	—	0,0	0,0
Engagements en comptes courants ou d'avances	—	—	—	—	—	—	181,0	—	0,0	0,0	—	—	181,0
Certificats à un an au plus	—	—	—	0,0	—	6,1	10,0	—	6,0	6,8	—	—	28,9
Divers	—	—	2,8	—	—	—	0,0	—	0,0	0,0	—	1,3	4,1
<b>Total</b>	<b>—</b>	<b>—</b>	<b>2,8</b>	<b>0,0</b>	<b>—</b>	<b>6,1</b>	<b>191,0</b>	<b>—</b>	<b>6,0</b>	<b>6,8</b>	<b>—</b>	<b>1,3</b>	<b>214,0</b>
<i>Caisses d'épargne, sociétés hypothécaires et de capitalisation</i>													
Monnaie	61,2	0,1	0,0	0,4	8,0	0,3	0,0	—	0,0	1,7	14,2	0,9	86,8
Argent à très court terme (francs belges)	—	—	—	—	—	—	0,2	0,0	0,0	0,0	—	0,0	0,2
Acceptations, effets commerciaux et promesses	—	—	—	—	—	—	0,0	—	0,0	0,0	—	0,0	0,0
Engagements en comptes courants ou d'avances	0,1	—	—	—	—	—	9,1	—	0,0	0,1	0,0	0,0	9,3
Autres dépôts en devises à un an au plus	1,5	—	—	—	—	7,1	—	—	—	—	—	0,0	8,6
Dépôts en carnets ou livrets ordinaires	604,8	—	—	—	—	—	—	—	—	—	—	—	604,8
Autres dépôts à un an au plus	66,9	3,2	0,3	1,3	10,7	1,7	0,0	—	0,3	0,9	10,3	0,0	95,6
Dépôts à plus d'un an	86,9	0,0	—	—	0,0	0,6	—	—	—	—	—	—	87,5
Bons de caisse à un an au plus	26,6	0,0	—	0,0	0,0	—	0,0	—	0,0	0,0	0,0	0,0	26,6
Bons de caisse et obligations, à plus d'un an	429,5	0,0	—	0,0	0,0	—	2,9	—	1,2	0,0	0,7	0,0	434,3
Réserves mathématiques	1,1	—	—	—	—	—	—	—	—	—	—	—	1,1
Divers	43,8	0,1	0,7	21,1	0,0	19,7	39,3	0,0	2,8	0,1	0,0	41,5	169,1
(Actions et parts)	(5,0)	(.)	(.)	(.)	(.)	(.)	(.)	(—)	(2,3)	(.)	(0,8)	(.)	(8,1)
<b>Total</b>	<b>1.322,4</b>	<b>3,4</b>	<b>1,0</b>	<b>22,8</b>	<b>18,7</b>	<b>29,4</b>	<b>51,5</b>	<b>0,0</b>	<b>4,3</b>	<b>2,8</b>	<b>25,2</b>	<b>42,4</b>	<b>1.523,9</b>
<i>Intermédiaires financiers publics de crédit</i>													
Monnaie	13,0	0,0	—	0,2	0,1	—	0,1	—	0,0	0,1	0,5	0,0	14,0
Argent à très court terme (francs belges)	0,2	—	—	0,0	—	0,2	0,0	0,0	1,3	1,4	—	0,0	3,1
Engagements en comptes courants ou d'avances	0,0	0,0	—	0,0	0,0	0,6	0,6	—	0,0	14,5	0,0	0,0	15,7
Dépôts en carnets ou livrets ordinaires	132,4	—	—	—	—	—	—	—	0,0	—	—	—	132,4
Autres dépôts à un an au plus	37,7	10,3	—	19,5	6,5	3,6	0,5	—	0,6	0,0	4,0	0,0	82,7
Bons de caisse à un an au plus, accessibles à tout placeur	46,5	0,0	0,0	0,0	0,0	—	0,0	—	0,0	0,2	0,0	0,0	46,7
Bons de caisse à un an au plus, non accessibles à tout placeur	—	0,0	0,0	0,0	0,0	0,0	16,6	—	0,0	0,0	0,0	0,0	16,6
Bons de caisse et obligations, à plus d'un an, accessibles à tout placeur	653,8	0,7	0,0	0,4	5,1	3,5	82,6	1,8	77,5	21,6	37,2	0,0	884,2
Bons de caisse et obligations, à plus d'un an, non acces. à tout placeur	—	0,0	0,0	0,0	0,6	128,0	31,1	—	71,9	1,7	17,3	16,6	267,2
Divers	2,0	0,3	78,6	0,0	0,0	6,5	30,6	—	0,8	2,5	0,0	115,7	237,0
(Actions et parts)	(0,3)	(0,0)	(1,8)	(0,7)	(0,0)	(0,0)	(0,3)	(—)	(0,0)	(0,0)	(0,0)	(0,0)	(3,1)
<b>Total</b>	<b>885,6</b>	<b>11,3</b>	<b>78,6</b>	<b>20,1</b>	<b>12,3</b>	<b>142,4</b>	<b>162,1</b>	<b>1,8</b>	<b>152,1</b>	<b>42,0</b>	<b>59,0</b>	<b>132,3</b>	<b>1.699,6</b>
<i>Autres institutions<sup>1</sup></i>													
Obligations non accessibles à tout placeur	—	0,0	—	0,0	0,0	0,0	0,0	0,0	0,0	0,0	0,0	0,0	0,0
Réserves de sécurité sociale	66,7	—	—	—	—	—	—	—	—	—	—	—	66,7
Réserves mathématiques	516,9	—	—	—	—	—	—	—	—	—	—	—	516,9
Divers	6,7	0,0	0,1	0,0	0,1	0,0	0,0	—	0,9	0,0	0,0	1,9	9,7
(Actions et parts)	(3,1)	(.)	(.)	(.)	(.)	(.)	(.)	(—)	(0,3)	(—)	(0,1)	(0,0)	(3,5)
<b>Total</b>	<b>590,3</b>	<b>0,0</b>	<b>0,1</b>	<b>0,0</b>	<b>0,1</b>	<b>0,0</b>	<b>0,0</b>	<b>0,0</b>	<b>0,9</b>	<b>0,0</b>	<b>0,0</b>	<b>1,9</b>	<b>593,3</b>
<i>Secteurs indéterminés et ajustements</i>													
		19,4	0,0	0,0	9,4		298,5	4,9	47,4	60,8	26,1	—	466,5
<b>Total des créances</b>	<b>5.736,8</b>	<b>118,0</b>	<b>327,5</b>	<b>91,8</b>	<b>306,4</b>	<b>4.553,9</b>	<b>6.743,3</b>	<b>213,8</b>	<b>1.543,0</b>	<b>1.709,8</b>	<b>534,8</b>	<b>736,2</b>	<b>22.615,3</b>

<sup>1</sup> Organismes d'assurance-vie et accidents du travail, fonds de pension.

<sup>2</sup> Y compris l'encaisse-or de la B.N.B.

XII - 1b. — ENCOURS DES CREANCES ET DES DETTES AU 31 DECEMBRE 1983 (milliards de francs)

CREANCES PAR SECTEUR ET PAR TYPE DE CREANCE  DETTES PAR SECTEUR ET PAR TYPE DE DETTE	Secteurs nationaux non financiers					Etranger	Intermédiaires financiers					Secteurs indéterminés et ajustements	Total des dettes
	Entreprises privées et particuliers	Organismes publics d'exploitation	Etat (Trésor)	Secteur public non compris ailleurs	Sécurité sociale		Organismes principalement monétaires	Fonds des Rentes	Caisse d'épargne, sociétés hypothécaires et de capital.	Inter-médiaires financiers publics de crédit	Autres institutions <sup>1</sup>		
<b>Secteurs nationaux non financiers</b>													
<i>Entreprises privées et particuliers</i>													
Acceptations, effets commerciaux et promesses		1,5	—			1,1	228,5	—	36,7	9,4	0,7	4,4	282,3
Engagements en comptes courants ou d'avances	21,8						816,3	—	17,9	23,8		0,0	879,8
Obligations	84,0	0,0	0,0	0,0	0,0	7,6	15,3	—	30,8	0,0	66,2	0,0	203,9
Autres emprunts à plus d'un an		0,4		0,0	2,7		0,0	—	591,0	765,5	176,8	0,0	1.536,4
Divers	0,0	10,9	75,1		223,0		0,0	—	1,2	0,4	4,7	0,0	315,3
(Actions et parts)	(1.091,2)	(10,8)	(54,7)	(.)	(0,2)	(0,0)	(5,1)	(—)	(9,0)	(0,1)	(29,7)	(0,0)	(1.200,8)
<b>Total ...</b>	<b>105,8</b>	<b>12,8</b>	<b>75,1</b>	<b>0,0</b>	<b>225,7</b>	<b>8,7</b>	<b>1.060,1</b>	<b>—</b>	<b>677,6</b>	<b>799,1</b>	<b>248,4</b>	<b>4,4</b>	<b>3.217,7</b>
<i>Organismes publics d'exploitation</i>													
Acceptations, effets commerciaux et promesses	0,0		—	0,0	0,0	0,0	0,6	—	0,0	0,4		0,0	1,0
Engagements en comptes courants ou d'avances	0,5	0,0	0,0		0,0	2,9	5,2	—	0,0	9,2	0,0	0,0	17,8
Certificats à un an au plus	—	0,0	—	0,0	0,0	0,0	0,0	—	0,0	0,0	0,0	—	0,0
Obligations accessibles à tout placeur	41,9	1,3	0,0	0,3	0,5	0,0	23,8	2,6	22,6	4,6	11,3	0,0	108,9
Obligations non accessibles à tout placeur	—	0,1	0,0	0,1	0,1	46,8	39,1	0,0	15,0	29,9	7,5	10,0	148,6
Autres emprunts à plus d'un an	0,1	0,0		0,0		14,5	6,6	—	0,8	94,0	0,6	0,0	116,6
Divers	31,3	1,0	17,8	1,2	1,4	6,0	0,0	—	0,0	0,0	0,0	20,4	79,1
(Actions et parts)	(0,0)	(0,8)	(39,0)	(28,0)	(0,0)	(.)	(0,4)	(—)	(1,6)	(0,9)	(2,5)	(0,7)	(73,9)
<b>Total ...</b>	<b>73,8</b>	<b>2,4</b>	<b>17,8</b>	<b>1,6</b>	<b>2,0</b>	<b>70,2</b>	<b>75,3</b>	<b>2,6</b>	<b>38,4</b>	<b>138,1</b>	<b>19,4</b>	<b>30,4</b>	<b>472,0</b>
<i>Etat (Trésor)</i>													
Fonds de tiers	16,8	0,0	—	2,6	0,0	5,1	84,3	0,0	0,0	0,0	0,0	48,1	156,9
Certificats à un an au plus	—	7,7	—	0,4	0,7	348,0	517,8	188,4	163,8	119,1	0,0	0,0	1.345,9
Obligations accessibles à tout placeur	590,2	13,2	—	10,6	15,5	4,5	507,7	20,0	295,6	108,5	152,4	0,0	1.718,2
Obligations non accessibles à tout placeur	—	0,1	—	0,0	0,0	325,9	189,3	0,0	31,6	18,4	2,2	0,0	567,5
Divers	—	18,9	—	0,0	18,6	0,6	3,7	0,0	16,4	7,4	2,4	0,0	68,0
<b>Total ...</b>	<b>607,0</b>	<b>39,9</b>	<b>—</b>	<b>13,6</b>	<b>34,8</b>	<b>684,1</b>	<b>1.302,8</b>	<b>208,4</b>	<b>507,4</b>	<b>253,4</b>	<b>157,0</b>	<b>48,1</b>	<b>3.856,5</b>
<i>Secteur public non compris ailleurs (dont pouvoirs subordonnés)</i>													
Argent à très court terme (francs belges)	—	—	—	0,0	—	0,0	0,0	0,0	0,0	0,0	—	0,0	0,0
Acceptations, effets commerciaux et promesses	—	—	—	—	—	—	0,0	—	—	—	—	—	0,0
Engagements en comptes courants ou d'avances	—	—	—	—	—	—	70,5	—	0,0	50,0	0,0	0,0	120,5
Obligations accessibles à tout placeur	25,6	0,0	0,0	0,4	0,6	0,1	10,8	1,6	7,6	3,1	6,1	0,0	55,9
Obligations non accessibles à tout placeur	—	0,0	0,0	0,0	0,0	25,6	57,7	0,0	23,9	14,4	3,3	6,6	131,5
Autres emprunts à plus d'un an	—	12,0	—	—	—	—	0,0	—	56,0	424,3	0,0	0,0	492,3
Divers	12,6	2,0	25,4	—	0,0	—	3,8	—	—	0,7	0,0	0,0	44,5
(Actions et parts)	(—)	(—)	(0,2)	(—)	(—)	(—)	(—)	(—)	(—)	(—)	(—)	(—)	(0,2)
<b>Total ...</b>	<b>38,2</b>	<b>14,0</b>	<b>25,4</b>	<b>0,4</b>	<b>0,6</b>	<b>25,7</b>	<b>142,8</b>	<b>1,6</b>	<b>87,5</b>	<b>492,5</b>	<b>9,4</b>	<b>6,6</b>	<b>844,7</b>
<i>Sécurité sociale</i>													
Acceptations, effets commerciaux et promesses	—	—	—	—	—	—	0,0	—	—	—	—	—	0,0
Engagements en comptes courants ou d'avances	—	—	—	—	—	—	4,4	—	0,0	—	—	—	4,4
Certificats à un an au plus	—	0,0	0,0	0,0	0,0	0,0	0,0	0,0	0,0	0,0	0,0	0,0	0,0
Obligations accessibles à tout placeur	0,0	0,0	0,0	0,0	0,0	0,0	0,0	0,0	0,0	0,0	0,0	0,0	0,0
Obligations non accessibles à tout placeur	3,2	0,0	0,0	0,0	0,4	0,2	15,9	0,0	23,2	6,0	7,1	0,0	56,0
Réserves de sécurité sociale	17,2	—	—	—	—	—	18,1	—	—	—	—	—	35,3
Divers	127,1	0,4	14,3	0,0	0,0	0,2	0,7	—	0,5	0,0	2,6	49,7	195,5
<b>Total ...</b>	<b>147,5</b>	<b>0,4</b>	<b>14,3</b>	<b>0,0</b>	<b>0,4</b>	<b>18,5</b>	<b>21,0</b>	<b>0,0</b>	<b>23,7</b>	<b>6,0</b>	<b>9,7</b>	<b>49,7</b>	<b>291,2</b>
<b>Etranger</b>													
Argent à très court terme (francs belges)	—	—	—	0,0	—	—	1,5	0,0	0,0	0,0	—	0,0	1,5
Acceptations, effets commerciaux et promesses	—	0,2	—	—	—	2,5	124,9	—	15,6	29,2	—	3,2	175,6
Engagements en comptes courants ou d'avances	—	—	0,0	—	—	—	780,7	—	4,1	0,0	—	0,0	784,8
Autres engag. à un an au plus envers des organismes princip. monétaires <sup>2</sup>	—	—	—	—	—	—	2.922,1	—	—	—	—	—	2.922,1
Obligations	36,8	0,0	0,0	0,6	0,0	—	139,3	0,0	24,6	3,2	10,3	0,0	214,8
Engag. des organ. internat. de crédit au titre de la souscript. de la Belgique	—	—	110,7	—	—	—	23,7	—	—	—	—	—	134,4
Divers	—	13,0	24,8	—	1,9	—	17,4	—	—	—	—	0,0	104,6
(Actions et parts)	(.)	(0,3)	(3,2)	(.)	(.)	(—)	(30,1)	(—)	(0,4)	(—)	(9,0)	(0,0)	(43,0)
<b>Total ...</b>	<b>36,8</b>	<b>13,2</b>	<b>135,5</b>	<b>0,6</b>	<b>1,9</b>	<b>2,5</b>	<b>4.009,6</b>	<b>0,0</b>	<b>90,3</b>	<b>33,9</b>	<b>10,3</b>	<b>3,2</b>	<b>4.337,8</b>

Intermédiaires financiers													
<i>Organismes principalement monétaires</i>													
Monnaie	846,3	10,1	2,6	38,2	4,3	—	—	0,0	21,1	3,0	5,4	0,0	931,0
Argent à très court terme (francs belges)	—	—	—	0,0	—	11,5	8,9	0,0	0,8	0,0	—	0,0	21,2
Autres engagements bruts envers l'étranger	—	—	—	—	—	4.505,9	—	—	—	0,0	—	—	4.505,9
Autres dépôts en devises à un an au plus	128,8	—	—	—	—	—	—	—	—	—	—	—	128,8
Autres dépôts en carnets ou livrets ordinaires	423,7	—	—	—	—	—	—	—	—	—	—	—	423,7
Autres dépôts à un an au plus	412,5	0,6	—	0,0	2,7	—	—	—	11,9	2,8	0,0	0,0	430,5
Engagements non rangés ailleurs	—	—	0,0	—	—	—	472,1	0,0	0,0	0,0	—	0,0	472,1
Dépôts à plus d'un an	30,3	—	—	—	0,0	—	0,4	—	1,2	—	0,0	0,0	31,9
Bons de caisse et obligations, à plus d'un an	352,9	—	—	0,2	—	—	0,7	—	1,6	1,0	1,1	0,0	357,5
Divers	0,4	—	0,5	0,0	0,0	—	0,0	0,0	20,1	10,7	0,0	460,7	492,4
(Actions et parts)	(53,9)	(.)	(0,2)	(.)	(.)	(.)	(8,1)	(0,0)	(2,8)	(.)	(1,2)	(.)	(66,2)
<b>Total ...</b>	<b>2.194,9</b>	<b>10,7</b>	<b>3,1</b>	<b>38,4</b>	<b>7,0</b>	<b>4.517,4</b>	<b>482,1</b>	<b>0,0</b>	<b>56,7</b>	<b>17,5</b>	<b>6,5</b>	<b>460,7</b>	<b>7.795,0</b>
<i>Fonds des Rentes</i>													
Argent à très court terme (francs belges)	—	—	—	0,0	—	0,0	0,0	—	0,0	0,0	—	0,0	0,0
Engagements en comptes courants ou d'avances	—	—	—	—	—	—	202,0	—	0,0	0,0	—	—	202,0
Certificats à un an au plus	—	—	—	0,0	—	2,9	2,6	—	9,2	0,5	—	—	15,2
Divers	—	—	2,8	—	—	—	0,0	—	0,0	0,0	—	0,9	3,7
<b>Total ...</b>	<b>—</b>	<b>—</b>	<b>2,8</b>	<b>0,0</b>	<b>—</b>	<b>2,9</b>	<b>204,6</b>	<b>—</b>	<b>9,2</b>	<b>0,5</b>	<b>—</b>	<b>0,9</b>	<b>220,9</b>
<i>Caisse d'épargne, sociétés hypothécaires et de capitalisation</i>													
Monnaie	73,4	0,1	0,0	0,4	8,5	0,1	0,1	—	0,8	4,0	9,6	0,3	97,3
Argent à très court terme (francs belges)	—	—	—	—	—	—	0,0	0,0	0,0	0,0	—	0,0	0,0
Acceptations, effets commerciaux et promesses	—	—	—	—	—	—	0,0	—	0,0	0,0	—	0,0	0,0
Engagements en comptes courants ou d'avances	0,0	—	—	—	—	—	7,8	—	0,0	0,1	0,0	0,0	7,9
Autres dépôts en devises à un an au plus	1,0	—	—	—	—	16,7	—	—	—	—	—	0,0	17,7
Dépôts en carnets ou livrets ordinaires	645,5	—	—	—	—	—	—	—	—	—	—	—	645,5
Autres dépôts à un an au plus	70,5	2,4	0,4	0,6	7,1	6,7	0,0	—	0,0	2,0	17,3	0,0	107,0
Dépôts à plus d'un an	95,6	0,0	—	—	0,0	0,9	—	—	—	—	—	—	96,5
Bons de caisse à un an au plus	32,3	0,0	—	0,0	0,0	—	0,0	—	0,0	0,0	—	0,0	32,3
Bons de caisse et obligations, à plus d'un an	498,6	0,0	—	0,0	0,0	—	1,1	—	1,6	0,1	1,2	0,0	502,6
Réserves mathématiques	0,5	—	—	—	—	—	—	—	—	—	—	—	0,5
Divers	52,2	0,0	1,0	24,4	0,0	17,7	44,9	0,0	2,7	0,2	0,0	53,5	196,6
(Actions et parts)	(5,4)	(.)	(.)	(.)	(.)	(.)	(.)	(—)	(5,1)	(.)	(2,5)	(.)	(13,0)
<b>Total ...</b>	<b>1.469,6</b>	<b>2,5</b>	<b>1,4</b>	<b>25,4</b>	<b>15,6</b>	<b>42,1</b>	<b>53,9</b>	<b>0,0</b>	<b>5,1</b>	<b>6,4</b>	<b>28,1</b>	<b>53,8</b>	<b>1.703,9</b>
<i>Intermédiaires financiers publics de crédit</i>													
Monnaie	14,7	0,0	—	0,4	0,2	—	0,1	—	0,0	0,0	0,6	0,0	16,0
Argent à très court terme (francs belges)	0,2	—	—	0,0	—	0,6	0,0	0,0	1,1	0,7	—	0,0	2,6
Engagements en comptes courants ou d'avances	0,0	0,0	—	0,0	0,0	0,0	0,4	—	0,0	15,7	0,0	0,0	16,1
Dépôts en carnets ou livrets ordinaires	161,9	—	—	—	—	—	—	—	0,0	—	—	—	161,9
Autres dépôts à un an au plus	36,3	7,6	—	23,2	8,4	2,8	0,3	—	0,6	0,0	3,1	0,0	82,3
Bons de caisse à un an au plus, accessibles à tout placeur	51,0	0,0	0,0	0,0	0,0	—	0,0	—	0,0	0,2	0,0	0,0	51,2
Bons de caisse à un an au plus, non accessibles à tout placeur	—	0,0	0,0	0,0	0,0	0,0	18,5	—	0,0	0,0	0,0	0,0	18,5
Bons de caisse et obligations, à plus d'un an, accessibles à tout placeur	728,3	0,7	0,0	0,7	3,6	1,3	74,9	3,1	76,0	30,2	36,3	0,0	955,1
Bons de caisse et obligations, à plus d'un an, non acces. à tout placeur	—	0,0	0,0	0,0	0,4	133,1	41,3	—	75,8	2,8	18,1	16,6	288,1
Divers	1,9	0,2	84,6	0,0	0,0	7,5	45,8	—	1,3	1,6	0,0	127,9	270,8
(Actions et parts)	(0,1)	(0,0)	(1,9)	(3,5)	(0,0)	(0,0)	(0,4)	(—)	(0,1)	(0,0)	(0,0)	(0,0)	(6,0)
<b>Total ...</b>	<b>994,3</b>	<b>8,5</b>	<b>84,6</b>	<b>24,3</b>	<b>12,6</b>	<b>145,3</b>	<b>181,3</b>	<b>3,1</b>	<b>154,8</b>	<b>51,2</b>	<b>58,1</b>	<b>144,5</b>	<b>1.862,6</b>
<i>Autres institutions<sup>1</sup></i>													
Obligations non accessibles à tout placeur	—	0,0	—	0,0	0,0	0,0	0,0	0,0	0,0	0,0	0,0	0,0	0,0
Réserves de sécurité sociale	66,6	—	—	—	—	—	—	—	—	—	—	—	66,6
Réserves mathématiques	576,8	—	—	—	—	—	—	—	—	—	—	—	576,8
Divers	7,2	0,0	0,2	0,0	0,2	0,0	0,0	—	1,4	0,0	0,0	2,6	11,6
(Actions et parts)	(3,1)	(.)	(.)	(.)	(.)	(.)	(.)	(—)	(0,3)	(—)	(0,2)	(0,0)	(3,6)
<b>Total ...</b>	<b>650,6</b>	<b>0,0</b>	<b>0,2</b>	<b>0,0</b>	<b>0,2</b>	<b>0,0</b>	<b>0,0</b>	<b>0,0</b>	<b>1,4</b>	<b>0,0</b>	<b>0,0</b>	<b>2,6</b>	<b>655,0</b>
<i>Secteurs indéterminés et ajustements</i>													
		24,4	0,0	0,0	9,9		334,6	5,2	68,7	83,1	30,4	—	556,3
<b>Total des créances</b>	<b>6.318,5</b>	<b>128,8</b>	<b>360,2</b>	<b>104,3</b>	<b>310,7</b>	<b>5.517,4</b>	<b>7.868,1</b>	<b>220,9</b>	<b>1.720,8</b>	<b>1.881,7</b>	<b>577,3</b>	<b>804,9</b>	<b>25.813,6</b>

<sup>1</sup> Organismes d'assurance-vie et accidents du travail, fonds de pension.

<sup>2</sup> Y compris l'encaisse-or de la B.N.B.

## XII - 2. — MOUVEMENTS DES CREANCES ET DES DETTES DANS L'ECONOMIE BELGE EN 1983 (milliards de francs)

CREANCES PAR SECTEUR ET PAR TYPE DE CREANCE  DETTES PAR SECTEUR ET PAR TYPE DE DETTE	Secteurs nationaux non financiers					Etranger	Intermédiaires financiers					Secteurs indéterminés et ajustements	Total des dettes	
	Entreprises privées et particuliers	Organismes publics d'exploitation	Etat (Trésor)	Secteur public non compris ailleurs	Sécurité sociale		Organismes principalement monétaires	Fonds des Rentes	Caisse d'épargne, sociétés hypothécaires et de capital	Inter-médiaires financiers publics de crédit	Autres institutions <sup>1</sup>			
<b>Secteurs nationaux non financiers</b>														
<i>Entreprises privées et particuliers</i>														
Acceptations, effets commerciaux et promesses .....		- 0,4	—			+ 0,4	+ 10,0	—	+ 1,3	- 1,5	+ 0,6	+ 2,6	+ 13,0	
Engagements en comptes courants ou d'avances .....	+ 3,3						+ 16,0	—	- 0,6	+ 3,0		0,0	+ 21,7	
Obligations .....	- 1,5	0,0	0,0	0,0	- 0,1	+ 0,1	+ 3,7	—	+ 1,6	0,0	+ 11,3	0,0	+ 15,1	
Autres emprunts à plus d'un an .....		0,0		0,0	+ 0,2		+ 0,0	—	+ 2,7	+ 42,8	+ 6,6	0,0	+ 52,3	
Divers .....	0,0	+ 0,9	- 10,9		+ 21,7	+ 48,8	0,0	—	- 0,8	0,0	+ 0,2	0,0	+ 59,9	
(Actions et parts) .....	(+ 204,6)	(+ 1,4)	(+ 19,2)	(.)	(0,0)	(+ 0,6)	(+ 2,0)	(—)	(+ 4,5)	(0,0)	(+ 7,1)	(0,0)	(+ 239,4)	
<b>Total ...</b>	<b>+ 1,8</b>	<b>+ 0,5</b>	<b>- 10,9</b>	<b>0,0</b>	<b>+ 21,8</b>	<b>+ 49,3</b>	<b>+ 29,7</b>	<b>—</b>	<b>+ 4,2</b>	<b>+ 44,3</b>	<b>+ 18,7</b>	<b>+ 2,6</b>	<b>+ 162,0</b>	
<i>Organismes publics d'exploitation</i>														
Acceptations, effets commerciaux et promesses .....	0,0		—	0,0	0,0	0,0	- 6,3	—	- 0,2	- 0,2		0,0	- 6,7	
Engagements en comptes courants ou d'avances .....	+ 0,1	0,0	0,0	0,0	0,0	- 3,5	- 3,8	—	0,0	- 0,1	0,0	0,0	- 7,3	
Certificats à un an au plus .....	—	0,0	—	0,0	0,0	0,0	- 2,3	—	0,0	0,0	0,0	—	- 2,3	
Obligations accessibles à tout placeur .....	+ 3,1	- 0,6	0,0	0,0	+ 0,3	0,0	+ 6,1	+ 1,0	+ 2,2	+ 2,3	+ 0,2	0,0	+ 14,6	
Obligations non accessibles à tout placeur .....	—	0,0	0,0	0,0	0,0	- 12,4	- 0,8	0,0	- 0,2	+ 0,4	- 0,7	+ 6,8	- 6,9	
Autres emprunts à plus d'un an .....	0,0	0,0		0,0		+ 0,5	+ 0,8	—	0,0	+ 6,7	+ 0,1	0,0	+ 8,1	
Divers .....	+ 4,3	- 0,2	+ 0,1	+ 0,2	- 0,3	+ 0,8	0,0	—	0,0	0,0	0,0	+ 5,4	+ 10,3	
(Actions et parts) .....	(0,0)	(+ 0,8)	(+ 4,0)	(+ 1,4)	(0,0)	(.)	(0,0)	(—)	(+ 0,9)	(0,0)	(+ 2,2)	(0,0)	(+ 9,3)	
<b>Total ...</b>	<b>+ 7,5</b>	<b>- 0,8</b>	<b>+ 0,1</b>	<b>+ 0,2</b>	<b>0,0</b>	<b>- 14,6</b>	<b>- 6,3</b>	<b>+ 1,0</b>	<b>+ 1,8</b>	<b>+ 9,1</b>	<b>- 0,4</b>	<b>+ 12,2</b>	<b>+ 9,8</b>	
<i>Etat (Trésor)</i>														
Fonds de tiers .....	+ 5,1	0,0	—	+ 1,6	0,0	+ 1,9	- 2,5	0,0	0,0	0,0	0,0	+ 1,1	+ 7,2	
Certificats à un an au plus .....	—	+ 2,7	—	- 0,1	+ 0,2	+ 21,6	+ 143,8	- 4,0	+ 17,6	- 21,1	0,0	0,0	+ 160,7	
Obligations accessibles à tout placeur .....	+ 34,4	+ 2,0	—	+ 1,4	0,0	+ 0,6	+ 82,8	+ 8,5	+ 64,9	+ 43,1	+ 13,7	0,0	+ 251,4	
Obligations non accessibles à tout placeur .....	—	- 0,1	—	0,0	0,0	+ 56,6	+ 27,1	0,0	+ 15,2	+ 15,3	+ 1,0	0,0	+ 115,1	
Divers .....	—	- 0,1	—	0,0	- 14,5	0,0	- 0,2	0,0	- 0,9	- 0,5	- 0,1	0,0	- 16,3	
<b>Total ...</b>	<b>+ 39,5</b>	<b>+ 4,5</b>	<b>—</b>	<b>+ 2,9</b>	<b>- 14,3</b>	<b>+ 80,7</b>	<b>+ 251,0</b>	<b>+ 4,5</b>	<b>+ 96,8</b>	<b>+ 36,8</b>	<b>+ 14,6</b>	<b>+ 1,1</b>	<b>+ 518,1</b>	
<i>Secteur public non compris ailleurs (dont pouvoirs subordonnés)</i>														
Argent à très court terme (francs belges) .....	—	—	—	0,0	—	0,0	0,0	0,0	0,0	0,0	—	0,0	0,0	
Acceptations, effets commerciaux et promesses .....	—	—	—	—	—	—	- 0,1	—	—	—	—	—	- 0,1	
Engagements en comptes courants ou d'avances .....	—	—	—	—	—	—	+ 3,1	—	0,0	+ 14,8	0,0	0,0	+ 17,9	
Obligations accessibles à tout placeur .....	- 3,0	- 0,1	0,0	- 0,1	0,0	0,0	- 0,3	0,0	- 2,5	+ 1,6	- 3,0	0,0	- 7,4	
Obligations non accessibles à tout placeur .....	—	0,0	0,0	0,0	0,0	+ 2,7	+ 9,0	0,0	+ 6,2	+ 6,1	+ 1,3	+ 4,2	+ 29,5	
Autres emprunts à plus d'un an .....	—	+ 1,8	—	—	—	—	0,0	—	+ 7,4	+ 25,7	0,0	0,0	+ 34,9	
Divers .....	+ 2,2	+ 0,3	+ 0,9	—	0,0	—	+ 3,8	—	0,0	0,0	0,0	0,0	+ 7,2	
(Actions et parts) .....	(—)	(—)	(0,0)	(—)	(—)	(—)	(—)	(—)	(—)	(—)	(—)	(—)	(0,0)	
<b>Total ...</b>	<b>- 0,8</b>	<b>+ 2,0</b>	<b>+ 0,9</b>	<b>- 0,1</b>	<b>0,0</b>	<b>+ 2,7</b>	<b>+ 15,5</b>	<b>0,0</b>	<b>+ 11,1</b>	<b>+ 48,2</b>	<b>- 1,7</b>	<b>+ 4,2</b>	<b>+ 82,0</b>	
<i>Sécurité sociale</i>														
Acceptations, effets commerciaux et promesses .....	—	—	—	—	—	—	0,0	—	—	—	—	—	0,0	
Engagements en comptes courants ou d'avances .....	—	—	—	—	—	—	- 0,2	—	0,0	—	—	—	- 0,2	
Certificats à un an au plus .....	—	0,0	0,0	0,0	0,0	0,0	0,0	0,0	0,0	0,0	0,0	0,0	0,0	
Obligations accessibles à tout placeur .....	0,0	0,0	0,0	0,0	0,0	0,0	0,0	0,0	0,0	0,0	0,0	0,0	0,0	
Obligations non accessibles à tout placeur .....	+ 1,5	0,0	0,0	0,0	+ 0,1	0,0	+ 2,2	0,0	+ 5,8	+ 1,0	+ 2,7	0,0	+ 13,3	
Réserves de sécurité sociale .....	- 3,8	—	—	—	—	+ 0,9	—	—	—	—	—	—	- 2,9	
Divers .....	+ 10,9	+ 0,4	+ 0,2	0,0	0,0	0,0	- 3,8	—	- 3,1	0,0	- 1,0	- 1,9	+ 3,7	
<b>Total ...</b>	<b>+ 8,6</b>	<b>+ 0,4</b>	<b>+ 0,2</b>	<b>0,0</b>	<b>+ 0,1</b>	<b>+ 0,9</b>	<b>- 1,8</b>	<b>0,0</b>	<b>+ 2,7</b>	<b>+ 1,0</b>	<b>+ 3,7</b>	<b>- 1,9</b>	<b>+ 13,9</b>	
<b>Etranger</b>														
Argent à très court terme (francs belges) .....	—	—	—	0,0	—	—	- 1,0	0,0	0,0	0,0	—	0,0	- 1,0	
Acceptations, effets commerciaux et promesses .....	—	- 0,1	—	—	—	- 0,1	+ 7,4	—	+ 0,2	+ 2,9	—	+ 0,9	+ 11,2	
Engagements en comptes courants ou d'avances .....	—	—	0,0	—	—	—	+ 99,3	—	+ 3,6	0,0	—	0,0	+ 102,9	
Autres engag. à un an au plus envers des organismes princip. monétaires <sup>3</sup> .....	—	—	—	—	—	—	+ 439,7	—	—	—	—	—	+ 439,7	
Autres dépôts en devises à un an au plus .....	- 5,2	0,0	—	—	—	—	—	—	—	—	—	—	- 5,2	
Autres dépôts en francs belges à un an au plus .....	- 15,8	0,0	—	—	—	—	—	—	—	—	—	—	- 15,8	
Obligations .....	+ 93,8 <sup>4</sup>	0,0	0,0	0,0	0,0	—	+ 64,3	0,0	+ 11,8	+ 3,0	+ 2,3 <sup>4</sup>	0,0	+ 175,2	
Engag. des organ. internat. de crédit au titre de la souscript. de la Belgique .....	—	—	+ 0,2	—	—	—	+ 9,1	—	—	—	—	+ 32,8	+ 42,1	
Divers .....	+ 32,6	+ 2,0	+ 2,3	—	- 0,7	—	- 3,5	—	+ 9,5	- 0,9	—	+ 97,4	+ 138,7	
(Actions et parts) .....	(- 1,3) <sup>5</sup>	(0,0)	(+ 0,5)	(.)	(.)	(—)	(+ 5,0)	(—)	(+ 0,1)	(—)	(+ 1,7) <sup>4</sup>	(0,0)	(+ 6,6)	
<b>Total ...</b>	<b>+ 105,4</b>	<b>+ 1,9</b>	<b>+ 2,5</b>	<b>0,0</b>	<b>- 0,7</b>	<b>- 0,1</b>	<b>+ 615,3</b>	<b>0,0</b>	<b>+ 25,1</b>	<b>+ 5,0</b>	<b>+ 2,3</b>	<b>+ 131,1</b>	<b>+ 887,8</b>	

<b>Intermédiaires financiers</b>													
<i>Organismes principalement monétaires</i>													
Monnaie .....	+ 68,9	+ 0,5	+ 0,6	+ 2,7	- 0,4	.	-	0,0	+ 3,4	- 1,2	- 0,8	0,0	+ 73,7
Argent à très court terme (francs belges) .....	-	-	-	0,0	-	+ 3,7	- 3,1	0,0	+ 0,7	0,0	-	0,0	+ 1,3
Autres engagements bruts envers l'étranger .....	-	-	-	-	-	+ 759,8	-	-	-	0,0	-	-	+ 759,8
Autres dépôts en devises à un an au plus .....	- 9,5	-	-	-	-	-	-	-	-	-	-	+ 12,4	+ 2,9
Autres dépôts en carnets ou livrets ordinaires .....	+ 39,1	-	-	-	-	-	-	-	-	-	-	-	+ 39,1
Autres dépôts à un an au plus .....	+ 33,8	+ 0,5	-	0,0	0,0	-	-	-	+ 7,7	+ 0,7	0,0	0,0	+ 42,7
Engagements non rangés ailleurs .....	-	-	0,0	-	-	-	+ 63,0	0,0	0,0	0,0	-	0,0	+ 63,0
Dépôts à plus d'un an .....	+ 6,4	-	-	-	0,0	-	-	0,0	- 0,3	-	0,0	0,0	+ 6,1
Bons de caisse et obligations, à plus d'un an .....	+ 55,1	-	-	0,0	0,0	-	+ 0,3	-	+ 0,7	+ 1,0	- 0,2	0,0	+ 56,9
Divers .....	+ 0,0	-	0,0	0,0	0,0	-	0,0	0,0	+ 4,6	- 1,8	0,0	+ 45,2	+ 38,8
(Actions et parts) .....	(+ 7,4)	(.)	(0,0)	(.)	(.)	(.)	+ 2,0)	(0,0)	(+ 1,6)	(.)	(+ 0,1)	(.)	(+ 11,1)
<b>Total ...</b>	<b>+ 193,8</b>	<b>+ 1,0</b>	<b>+ 0,6</b>	<b>+ 2,7</b>	<b>- 0,4</b>	<b>+ 763,5</b>	<b>+ 60,2</b>	<b>0,0</b>	<b>+ 7,6</b>	<b>- 1,3</b>	<b>- 1,0</b>	<b>+ 57,6</b>	<b>+ 1.084,3</b>
<i>Fonds des Rentes</i>													
Argent à très court terme (francs belges) .....	-	-	-	0,0	-	0,0	0,0	-	0,0	0,0	-	0,0	0,0
Engagements en comptes courants ou d'avances .....	-	-	-	-	-	-	+ 21,0	-	0,0	0,0	-	-	+ 21,0
Certificats à un an au plus .....	-	-	-	0,0	-	- 3,2	- 7,4	-	+ 3,2	- 6,3	-	-	- 13,7
Divers .....	-	-	0,0	-	-	-	0,0	-	0,0	0,0	-	- 0,4	- 0,4
<b>Total ...</b>	<b>-</b>	<b>-</b>	<b>0,0</b>	<b>0,0</b>	<b>-</b>	<b>- 3,2</b>	<b>+ 13,6</b>	<b>-</b>	<b>+ 3,2</b>	<b>- 6,3</b>	<b>-</b>	<b>- 0,4</b>	<b>+ 6,9</b>
<i>Caisses d'épargne, sociétés hypothécaires et de capitalisation</i>													
Monnaie .....	+ 12,2	0,0	0,0	0,0	+ 0,5	- 0,2	+ 0,1	-	+ 0,8	+ 2,3	- 4,6	- 0,6	+ 10,5
Argent à très court terme (francs belges) .....	-	-	-	-	-	-	- 0,2	0,0	0,0	0,0	-	0,0	- 0,2
Acceptations, effets commerciaux et promesses .....	-	-	-	-	-	-	0,0	-	0,0	0,0	-	0,0	0,0
Engagements en comptes courants ou d'avances .....	- 0,1	-	-	-	-	-	- 1,3	-	0,0	0,0	0,0	0,0	- 1,4
Autres dépôts en devises à un an au plus .....	- 0,5	-	-	-	-	+ 9,6	-	-	-	-	-	0,0	+ 9,1
Dépôts en carnets ou livrets ordinaires .....	+ 40,7	-	-	-	-	-	-	-	-	-	-	-	+ 40,7
Autres dépôts à un an au plus .....	+ 3,6	- 0,8	+ 0,1	- 0,7	- 3,6	+ 5,0	0,0	-	- 0,3	+ 1,1	+ 7,0	0,0	+ 11,4
Dépôts à plus d'un an .....	+ 8,7	0,0	-	0,0	0,0	+ 0,3	-	-	-	-	-	-	+ 9,0
Bons de caisse à un an au plus .....	+ 5,7	0,0	-	0,0	0,0	-	0,0	-	0,0	0,0	0,0	0,0	+ 5,7
Bons de caisse et obligations, à plus d'un an .....	+ 69,1	0,0	-	0,0	0,0	-	1,8	-	+ 0,4	+ 0,1	+ 0,5	0,0	+ 68,3
Réserves mathématiques .....	- 0,6	-	-	-	-	-	-	-	-	-	-	-	- 0,6
Divers .....	+ 8,4	- 0,1	+ 0,3	+ 3,3	0,0	- 2,0	+ 5,6	0,0	- 0,1	+ 0,1	0,0	+ 12,0	+ 27,5
(Actions et parts) .....	(+ 0,4)	(.)	(.)	(.)	(.)	(.)	(.)	(-)	(+ 2,8)	(.)	(+ 1,7)	(.)	(+ 4,9)
<b>Total ...</b>	<b>+ 147,2</b>	<b>- 0,9</b>	<b>+ 0,4</b>	<b>+ 2,6</b>	<b>- 3,1</b>	<b>+ 12,7</b>	<b>+ 2,4</b>	<b>0,0</b>	<b>+ 0,8</b>	<b>+ 3,6</b>	<b>+ 2,9</b>	<b>+ 11,4</b>	<b>+ 180,0</b>
<i>Intermédiaires financiers publics de crédit</i>													
Monnaie .....	+ 1,7	0,0	-	+ 0,2	+ 0,1	-	0,0	-	0,0	- 0,1	+ 0,1	0,0	+ 2,0
Argent à très court terme (francs belges) .....	0,0	-	-	0,0	-	+ 0,4	0,0	0,0	- 0,2	- 0,7	-	0,0	- 0,5
Engagements en comptes courants ou d'avances .....	0,0	0,0	-	0,0	0,0	- 0,6	- 0,2	-	0,0	+ 1,2	0,0	0,0	+ 0,4
Dépôts en carnets ou livrets ordinaires .....	+ 29,5	-	-	-	-	-	-	-	0,0	-	-	-	+ 29,5
Autres dépôts à un an au plus .....	- 1,4	- 2,7	-	+ 3,7	+ 1,9	- 0,8	- 0,2	-	0,0	0,0	- 0,9	0,0	- 0,4
Bons de caisse à un an au plus, accessibles à tout placeur .....	+ 4,5	0,0	0,0	0,0	0,0	-	0,0	-	0,0	0,0	0,0	0,0	+ 4,5
Bons de caisse à un an au plus, non accessibles à tout placeur .....	-	0,0	0,0	0,0	0,0	0,0	+ 1,9	-	0,0	0,0	0,0	0,0	+ 1,9
Bons de caisse et obligations, à plus d'un an, accessibles à tout placeur .....	+ 74,5	0,0	0,0	+ 0,3	- 1,5	- 2,2	- 7,7	+ 1,3	- 1,5	+ 8,6	- 0,9	0,0	+ 70,9
Bons de caisse et obligations, à plus d'un an, non acces. à tout placeur .....	-	0,0	0,0	0,0	- 0,2	+ 5,1	+ 10,2	-	+ 3,9	+ 1,1	+ 0,8	0,0	+ 20,9
Divers .....	- 0,1	- 0,1	+ 6,0	0,0	0,0	+ 1,0	+ 15,2	-	+ 0,5	- 0,9	0,0	+ 12,2	+ 33,8
(Actions et parts) .....	(- 0,2)	(0,0)	(+ 0,1)	(+ 2,8)	(0,0)	(0,0)	(+ 0,1)	(-)	(+ 0,1)	(0,0)	(0,0)	(0,0)	(+ 2,9)
<b>Total ...</b>	<b>+ 108,7</b>	<b>- 2,8</b>	<b>+ 6,0</b>	<b>+ 4,2</b>	<b>+ 0,3</b>	<b>+ 2,9</b>	<b>+ 19,2</b>	<b>+ 1,3</b>	<b>+ 2,7</b>	<b>+ 9,2</b>	<b>- 0,9</b>	<b>+ 12,2</b>	<b>+ 163,0</b>
<i>Autres institutions<sup>1</sup></i>													
Obligations non accessibles à tout placeur .....	-	0,0	-	0,0	0,0	0,0	0,0	0,0	0,0	0,0	0,0	0,0	0,0
Réserves de sécurité sociale .....	- 0,1	-	-	-	-	-	-	-	-	-	-	-	- 0,1
Réserves mathématiques .....	+ 59,9	-	-	-	-	-	-	-	-	-	-	-	+ 59,9
Divers .....	+ 0,5	0,0	+ 0,1	0,0	+ 0,1	0,0	0,0	-	+ 0,5	0,0	0,0	+ 0,7	+ 1,9
(Actions et parts) .....	(0,0)	(.)	(.)	(.)	(.)	(.)	(.)	(-)	(0,0)	(-)	(+ 0,1)	(0,0)	(+ 0,1)
<b>Total ...</b>	<b>+ 60,3</b>	<b>0,0</b>	<b>+ 0,1</b>	<b>0,0</b>	<b>+ 0,1</b>	<b>0,0</b>	<b>0,0</b>	<b>0,0</b>	<b>+ 0,5</b>	<b>0,0</b>	<b>0,0</b>	<b>+ 0,7</b>	<b>+ 61,7</b>
<i>Secteurs indéterminés et ajustements</i>													
		+ 5,0	0,0	0,0	+ 0,5	+ 32,8	+ 94,4	+ 0,3	+ 21,3	+ 22,3	+ 4,3	-	+ 180,9
<b>Total des créances</b> .....	<b>+ 672,0</b>	<b>+ 10,8</b>	<b>- 0,1</b>	<b>+ 12,5</b>	<b>+ 4,3</b>	<b>+ 927,6</b>	<b>+ 1.093,2</b>	<b>+ 7,1</b>	<b>+ 177,8</b>	<b>+ 171,9</b>	<b>+ 42,5</b>	<b>+ 230,8</b>	<b>+ 3.350,4</b>

<sup>1</sup> Organismes d'assurance-vie et accidents du travail, fonds de pension.

<sup>2</sup> Dans la balance des paiements, ce mouvement n'est pas enregistré dans les opérations en capital.

<sup>3</sup> Y compris l'encaisse-or de la B.N.B.

<sup>4</sup> Cf. rubrique 4.2311 du tableau IX-1.



## XII - 3a. — ENCOURS DES CREANCES ET DES DETTES AU 31 DECEMBRE 1982

Totaux sectoriels

(milliards de francs)

Créances par secteur	Entreprises privées et particuliers	Organismes publics d'exploit- ation	Etat (Trésor)	Secteur public non compris ailleurs	Sécurité sociale	Total des secteurs nationaux non financiers	Etranger	Organismes princi- palement monétaires	Fonds des Rentes	Caisses d'épargne, sociétés hypothé- caires et de capita- lisation	Inter- médiaires financiers publics de crédit	Autres institutions <sup>1</sup>	Total des inter- médiaires financiers	Secteurs indéter- minés et ajustements	Total des dettes
Dettes par secteur	(1)	(2)	(3)	(4)	(5)	(6) = (1) à (5)	(7)	(8)	(9)	(10)	(11)	(12)	(13) = (8) à (12)	(14)	(15) = (6) + (7) + (13) + (14)
1. Entreprises privées et particuliers	104,0	12,3	86,0	0,0	203,9	406,2	8,2	1.000,9	—	673,4	754,8	229,7	2.658,8	1,8	3.075,0
2. Organismes publics d'exploitation	66,3	3,2	17,7	1,4	2,0	90,6	84,8	81,6	1,6	36,6	129,0	19,8	268,6	18,2	462,2
3. Etat (Trésor)	558,6	35,4	—	10,7	49,1	653,8	537,4	1.027,6	203,6	407,3	212,8	142,4	1.993,7	47,0	3.231,9
4. Secteur public non compris ailleurs	47,9	12,0	24,5	0,5	0,6	85,5	23,0	137,1	1,9	79,7	448,1	11,1	677,9	2,4	788,8
5. Sécurité sociale	138,9	0,0	14,1	0,0	0,3	153,3	17,6	22,8	0,0	21,0	5,0	6,0	54,8	51,6	277,3
6. Total des secteurs nationaux non financiers	915,7	62,9	142,3	12,6	255,9	1.389,4	671,0	2.270,0	207,1	1.218,0	1.549,7	409,0	5.653,8	121,0	7.835,2
7. Etranger	34,1	11,3	100,2	0,6	2,6	148,8	2,6	3.348,3	0,0	65,2	28,9	8,0	3.450,4	2,3	3.604,1
8. Organismes principalement monétaires	1.988,7	9,7	2,5	35,7	7,4	2.044,0	3.702,4	421,9	0,0	49,1	18,8	7,5	497,3	435,0	6.678,7
9. Fonds des Rentes	—	—	2,8	0,0	—	2,8	6,1	191,0	—	6,0	6,8	—	203,8	1,3	214,0
10. Caisses d'épargne, sociétés hypothécaires et de capitalisation	1.322,4	3,4	1,0	22,8	18,7	1.368,3	29,4	51,5	0,0	4,3	2,8	25,2	83,8	42,4	1.523,9
11. Intermédiaires financiers publics de crédit	885,6	11,3	78,6	20,1	12,3	1.007,9	142,4	162,1	1,8	152,1	42,0	59,0	417,0	132,3	1.699,6
12. Autres institutions <sup>1</sup>	590,3	0,0	0,1	0,0	0,1	590,5	0,0	0,0	0,0	0,9	0,0	0,0	0,9	1,9	593,3
13. Total des intermédiaires financiers	4.787,0	24,4	85,0	78,6	38,5	5.013,5	3.880,3	826,5	1,8	212,4	70,4	91,7	1.202,8	612,9	10.709,5
14. Secteurs indéterminés et ajustements	—	19,4	0,0	0,0	9,4	28,8	—	298,5	4,9	47,4	60,8	26,1	437,7	—	466,5
15. Total des créances	5.736,8	118,0	327,5	91,8	306,4	6.580,5	4.553,9	6.743,3	213,8	1.543,0	1.709,8	534,8	10.744,7	736,2	22.615,3
Solde des créances et des dettes...	2.661,8	- 344,2	- 2.904,2	- 697,0	29,1	- 1.254,7	949,8	64,6	- 0,2	19,1	10,2	- 58,5	35,2	269,2	—

<sup>1</sup> Organismes d'assurance-vie et accidents du travail, fonds de pension.

XII - 3b. — ENCOURS DES CREANCES ET DES DETTES AU 31 DECEMBRE 1983

Totaux sectoriels

(milliards de francs)

Créances par secteur Dettes par secteur	Entreprises privées et particuliers	Organismes publics d'exploit- ation	Etat (Trésor)	Secteur public non compris ailleurs	Sécurité sociale	Total des secteurs nationaux non financiers	Etranger	Organismes princi- palement monétaires	Fonds des Rentes	Caisses d'épargne, sociétés hypothé- caires et de capita- lisation	Inter- médiaires financiers publics de crédit	Autres institutions <sup>1</sup>	Total des inter- médiaires financiers	Secteurs indéter- minés et ajustements	Total des dettes
	(1)	(2)	(3)	(4)	(5)	(6) = (1) à (5)	(7)	(8)	(9)	(10)	(11)	(12)	(13) = (8) à (12)	(14)	(15) = (6) + (7) + (13) + (14)
1. Entreprises privées et particuliers	105,8	12,8	75,1	0,0	225,7	419,4	8,7	1.060,1	—	677,6	799,1	248,4	2.785,2	4,4	3.217,7
2. Organismes publics d'exploitation	73,8	2,4	17,8	1,6	2,0	97,6	70,2	75,3	2,6	38,4	138,1	19,4	273,8	30,4	472,0
3. Etat (Trésor)	607,0	39,9	—	13,6	34,8	695,3	684,1	1.302,8	208,4	507,4	253,4	157,0	2.429,0	48,1	3.856,5
4. Secteur public non compris ailleurs	38,2	14,0	25,4	0,4	0,6	78,6	25,7	142,8	1,6	87,5	492,5	9,4	733,8	6,6	844,7
5. Sécurité sociale	147,5	0,4	14,3	0,0	0,4	162,6	18,5	21,0	0,0	23,7	6,0	9,7	60,4	49,7	291,2
6. Total des secteurs nationaux non financiers	972,3	69,5	132,6	15,6	263,5	1.453,5	807,2	2.602,0	212,6	1.334,6	1.689,1	443,9	6.282,2	139,2	8.682,1
7. Etranger	36,8	13,2	135,5	0,6	1,9	188,0	2,5	4.009,6	0,0	90,3	33,9	10,3	4.144,1	3,2	4.337,8
8. Organismes principalement monétaires	2.194,9	10,7	3,1	38,4	7,0	2.254,1	4.517,4	482,1	0,0	56,7	17,5	6,5	562,8	460,7	7.795,0
9. Fonds des Rentes	—	—	2,8	0,0	—	2,8	2,9	204,6	—	9,2	0,5	—	214,3	0,9	220,9
10. Caisses d'épargne, sociétés hypothécaires et de capitalisation	1.469,6	2,5	1,4	25,4	15,6	1.514,5	42,1	53,9	0,0	5,1	6,4	28,1	93,5	53,8	1.703,9
11. Intermédiaires financiers publics de crédit	994,3	8,5	84,6	24,3	12,6	1.124,3	145,3	181,3	3,1	154,8	51,2	58,1	448,5	144,5	1.862,6
12. Autres institutions <sup>1</sup>	650,6	0,0	0,2	0,0	0,2	651,0	0,0	0,0	0,0	1,4	0,0	0,0	1,4	2,6	655,0
13. Total des intermédiaires financiers	5.309,4	21,7	92,1	88,1	35,4	5.546,7	4.707,7	921,9	3,1	227,2	75,6	92,7	1.320,5	662,5	12.237,4
14. Secteurs indéterminés et ajustements	.	24,4	0,0	0,0	9,9	34,3	.	334,6	5,2	68,7	83,1	30,4	522,0	—	556,3
15. Total des créances	6.318,5	128,8	360,2	104,3	310,7	7.222,5	5.517,4	7.868,1	220,9	1.720,8	1.881,7	577,3	12.268,8	804,9	25.813,6
Solde des créances et des dettes	3.100,8	-343,2	-3.496,3	-740,4	19,5	-1.459,6	1.179,6	73,1	0,0	16,9	19,1	-77,7	31,4	248,6	—

<sup>1</sup> Organismes d'assurance-vie et accidents de travail, fonds de pension.

## XII - 4. — MOUVEMENTS DES CREANCES ET DES DETTES EN 1983

Totaux sectoriels

(milliards de francs)

Créances par secteur	Entreprises privées et particuliers	Organismes publics d'exploitation	Etat (Trésor)	Secteur public non compris ailleurs	Sécurité sociale	Total des secteurs nationaux non financiers	Etranger	Organismes principalement monétaires	Fonds des Rentes	Caisses d'épargne, sociétés hypothécaires et de capitalisation	Intermédiaires financiers publics de crédit	Autres institutions <sup>1</sup>	Total des intermédiaires financiers	Secteurs indéterminés et ajustements	Total des dettes
	(1)	(2)	(3)	(4)	(5)	(6) = (1) à (5)	(7)	(8)	(9)	(10)	(11)	(12)	(13) = (8) à (12)	(14)	(15) = (6) + (7) + (13) + (14)
1. Entreprises privées et particuliers	+ 1,8	+ 0,5	- 10,9	0,0	+ 21,8	+ 13,2	+ 49,3	+ 9,7	—	+ 4,2	+ 44,3	+ 18,7	+ 96,9	+ 2,6	+ 162,0
2. Organismes publics d'exploitation	+ 7,5	- 0,8	+ 0,1	+ 0,2	0,0	+ 7,0	- 14,6	- 6,3	+ 1,0	+ 1,8	+ 9,1	- 0,4	+ 5,2	+ 12,2	+ 9,8
3. Etat (Trésor)	+ 39,5	+ 4,5	—	+ 2,9	- 14,3	+ 32,6	+ 80,7	+ 251,0	+ 4,5	+ 96,8	+ 36,8	+ 14,6	+ 403,7	+ 1,1	+ 518,1
4. Secteur public non compris ailleurs	- 0,8	+ 2,0	+ 0,9	- 0,1	0,0	+ 2,0	+ 2,7	+ 15,5	0,0	+ 11,1	+ 48,2	- 1,7	+ 73,1	+ 4,2	+ 82,0
5. Sécurité sociale	+ 8,6	+ 0,4	+ 0,2	0,0	+ 0,1	+ 9,3	+ 0,9	- 1,8	0,0	+ 2,7	+ 1,0	+ 3,7	+ 5,6	- 1,9	+ 13,9
6. Total des secteurs nationaux non financiers	+ 56,6	+ 6,6	- 9,7	+ 3,0	+ 7,6	+ 64,1	+ 119,0	+ 288,1	+ 5,5	+ 116,6	+ 139,4	+ 34,9	+ 584,5	+ 18,2	+ 785,8
7. Etranger	+ 105,4	+ 1,9	+ 2,5	0,0	- 0,7	+ 109,1	- 0,1	+ 615,3	0,0	+ 25,1	+ 5,0	+ 2,3	+ 647,7	+ 131,1	+ 887,8
8. Organismes principalement monétaires	+ 193,8	+ 1,0	+ 0,6	+ 2,7	- 0,4	+ 197,7	+ 763,5	+ 60,2	0,0	+ 7,6	- 1,3	- 1,0	+ 65,5	+ 57,6	+ 1.084,3
9. Fonds des Rentes	—	—	0,0	0,0	—	0,0	- 3,2	+ 13,6	—	+ 3,2	- 6,3	—	+ 10,5	- 0,4	+ 6,9
10. Caisses d'épargne, sociétés hypothécaires et de capitalisation	+ 147,2	- 0,9	+ 0,4	+ 2,6	- 3,1	+ 146,2	+ 12,7	+ 2,4	0,0	+ 0,8	+ 3,6	+ 2,9	+ 9,7	+ 11,4	+ 180,0
11. Intermédiaires financiers publics de crédit	+ 108,7	- 2,8	+ 6,0	+ 4,2	+ 0,3	+ 116,4	+ 2,9	+ 19,2	+ 1,3	+ 2,7	+ 9,2	- 0,9	+ 31,5	+ 12,2	+ 163,0
12. Autres institutions <sup>1</sup>	+ 60,3	0,0	+ 0,1	0,0	+ 0,1	+ 60,5	0,0	0,0	0,0	+ 0,5	0,0	0,0	+ 0,5	+ 0,7	+ 61,7
13. Total des intermédiaires financiers	+ 510,0	- 2,7	+ 7,1	+ 9,5	- 3,1	+ 520,8	+ 775,9	+ 95,4	+ 1,3	+ 14,8	+ 5,2	+ 1,0	+ 117,7	+ 81,5	+ 1.495,9
14. Secteurs indéterminés et ajustements	.	+ 5,0	0,0	0,0	+ 0,5	+ 5,5	+ 32,8	+ 94,4	+ 0,3	+ 21,3	+ 22,3	+ 4,3	+ 142,6	—	+ 180,9
15. Total des créances	+ 672,0	+ 10,8	- 0,1	+ 12,5	+ 4,3	+ 699,5	+ 927,6	+ 1.093,2	+ 7,1	+ 177,8	+ 171,9	+ 42,5	+ 1.492,5	+ 230,8	+ 3.350,4
Solde des créances et des dettes ..	+ 510,0	+ 1,0	- 518,2	- 69,5	- 9,6	- 86,3	+ 39,8	+ 8,9	+ 0,2	- 2,2	+ 8,9	- 19,2	- 3,4	+ 49,9	—

<sup>1</sup> Organismes d'assurance-vie et accidents du travail, fonds de pension.

Références bibliographiques : *Statistiques économiques belges 1970-1980* — *Bulletin de la Banque Nationale de Belgique*, XLVIII<sup>e</sup> année, tome II, novembre 1973, XLIX<sup>e</sup> année, tome II, juillet-août 1974, L<sup>e</sup> année, tome II, décembre 1975, LI<sup>e</sup> an-

née, tome I, janvier 1977, LII<sup>e</sup> année, tome II, décembre 1977, LIII<sup>e</sup> année, tome II, octobre 1978, LIV<sup>e</sup> année, tome II, septembre 1979, LV<sup>e</sup> année, tome I, juin 1980, LVI<sup>e</sup> année, tome I, mai-juin 1981, LVII<sup>e</sup> année, tome II, juillet-août 1982, LIX<sup>e</sup> année, tome I, février 1984, LX<sup>e</sup> année, tome I, février 1985. — *Statistiques financières de l'OCDE*.

### XIII. — ORGANISMES PRINCIPALEMENT MONETAIRES

#### 1. — BILANS INTEGRES DES ORGANISMES PRINCIPALEMENT MONETAIRES

(milliards de francs)

Fin de période	Stock monétaire <sup>1</sup>	Autres engagements envers les entreprises et particuliers <sup>2</sup>			Total	Avoirs extérieurs nets	Créances sur les pouvoirs publics		Créances sur les entreprises <sup>5</sup> et particuliers			Créances sur des intermédiaires financiers autres que principalement monétaires <sup>8</sup>			Divers <sup>11</sup>
		En francs belges		En monnaies étrangères (dépôts à un an au plus)			Etat <sup>3</sup>	Autres pouvoirs publics <sup>4</sup>	Crédits d'escompte, d'avances et d'acceptation		Obligations <sup>7</sup>	Fonds des rentes		Autres intermédiaires financiers <sup>10</sup>	
		A un an au plus (dépôts)	A plus d'un an (dépôts, bons de caisse et obligations)						Financés par les organismes principalement monétaires	Pour mémoire : accordés à leur origine par les organismes principalement monétaires <sup>6</sup>		Avances de la B.N.B. pour le financement de certificats de trésorerie	Autres <sup>9</sup>		
(1)	(2)	(3)	(4)	(5) = (1) à (4) + (6) à (9) + (11) à (15)	(6)	(7)	(8)	(9)	(10)	(11)	(12)	(13)	(14)	(15)	
1977 .....	741,5	529,4	135,3	35,8	1.442,0	122,8	482,9	99,7	654,0	670,3	57,3	2,8	7,8	94,0	- 79,3
1978 .....	784,9	594,3	154,6	29,8	1.563,6	75,8	532,8	111,6	736,2	742,1	61,6	16,0	14,8	94,1	- 79,3
1979 .....	804,7	657,1	180,3	37,7	1.679,8	- 33,5	595,6	139,3	877,8	884,7	58,2	52,5	24,6	92,8	- 127,5
1980 .....	806,7	691,2	226,3	54,1	1.778,3	- 51,9	721,3	141,4	948,3	959,1	62,9	77,1	12,3	93,5	- 226,6
1981 .....	824,9	725,3	268,1	103,8	1.922,1	- 231,0	843,9	138,8	1.023,3	1.031,3	56,1	149,5	7,7	158,5	- 224,7
1982 .....	856,7	789,0	325,7	125,8	2.097,2	- 354,2	1.027,5	146,4	1.052,4	1.055,5	51,8	181,1	10,0	177,9	- 195,7
1983 .....	931,0	855,1	388,4	128,7	2.303,2	- 507,7	1.302,8	149,9	1.098,0	1.102,2	58,3	188,4	16,2	197,5	- 200,2
1984 Mars .....	891,2	899,5	398,6	148,2	2.337,5	- 532,5	1.350,2	151,0	1.056,5	1.062,1	57,1	198,7	17,1	227,1	- 187,7
Juin .....	963,0	888,7	405,0	145,7	2.402,4	- 559,6	1.446,5	164,8	1.089,3	1.094,1	55,0	185,9	21,4	203,9	- 204,8
Septembre .....	911,5	929,0	412,6	147,3	2.400,4	- 580,3	1.461,4	178,0	1.085,4	1.090,9	53,9	191,5	23,2	204,8	- 217,5
Décembre .....	934,2	929,9	425,9	137,8	2.427,8	- 612,3	1.401,3	203,7	1.124,5	1.132,9	57,6	200,6	21,1	204,4	- 173,1
1985 Mars .....	915,7	981,3	441,4	143,9	2.482,3	- 608,1	* 1.555,4	159,9	1.108,9	1.116,6	* 56,5	165,1	4,2	222,3	* - 181,9
Juin .....	1.009,5	951,0	463,4	133,1	2.557,0	- 671,0	* 1.615,6	190,9	1.146,7	1.154,5	* 54,1	169,8	12,5	224,5	* - 186,1
Septembre .....	939,6	972,5	467,7	129,2	2.509,0	- 656,9	* 1.622,5	* 177,5	1.112,3	1.122,6	* 51,6	188,0	13,9	* 239,6	* - 239,5
Décembre .....	964,7	1.016,8	481,4	123,6	2.586,5	- 723,1	* 1.622,5	* 183,0	1.185,9	1.195,1	* 50,9	182,2	17,2	* 240,4	* - 172,5
1986 Mars .....	976,1	1.056,1	495,1	138,9	* 2.666,2	- 727,2	* 1.715,0	* 193,6	1.200,0	* 1.216,3	* 51,5	168,5	11,2	* 230,4	* - 176,8

<sup>1</sup> Voir tableau XIII-4a, colonne (10).

<sup>2</sup> Y compris les « autres engagements » sous forme de dépôts, bons de caisse et obligations et les « passifs subordonnés » sous forme d'obligations et d'emprunts envers les intermédiaires financiers autres que principalement monétaires.

<sup>3</sup> Y compris la dette indirecte de l'Etat.

<sup>4</sup> Y compris les organismes de sécurité sociale et sous déduction des engagements non monétaires envers les autres pouvoirs publics.

<sup>5</sup> Entreprises privées qui ne sont pas des intermédiaires financiers, organismes publics d'exploitation, organismes d'assurance-vie et accidents du travail, et fonds de pension.

<sup>6</sup> Voir tableau XIII-9, colonne (4).

<sup>7</sup> Y compris les certificats à un an au plus émis par les organismes publics d'exploitation.

<sup>8</sup> Sous déduction des engagements envers des intermédiaires financiers autres que principalement monétaires sous une forme autre que des dépôts ou des bons de caisse et obligations et les « passifs subordonnés » sous forme d'obligations et d'emprunts.

<sup>9</sup> Sous déduction du solde créditeur du Fonds des Rentes à la B.N.B.

<sup>10</sup> Caisses d'épargne, sociétés hypothécaires et de capitalisation et intermédiaires financiers publics de crédit.

<sup>11</sup> Principalement le solde des actifs et passifs non rangés ailleurs du Fonds Monétaire, le solde des créances et engagements non rangés ailleurs sur et envers des nationaux, les comptes pour balance, les écarts entre les immobilisations et participations d'une part et les fonds propres de l'autre et la contrepartie de l'allocation cumulative nette à la Belgique de droits de tirage spéciaux sur le F.M.I.

N.B. — Pour la méthode d'élaboration : voir *Bulletin d'Information et de Documentation*, XXIV<sup>e</sup> année, tome II, n° 6, décembre 1949 ; XXX<sup>e</sup> année, tome II, n° 5, novembre 1955 ; XXXIII<sup>e</sup> année, tome II, n° 5, novembre 1958 ; XLII<sup>e</sup> année, tome I, n° 1, janvier 1967, tome II, n° 3, septembre 1967 et *Bulletin de la Banque Nationale de Belgique*, LI<sup>e</sup> année, tome I, n° 1, janvier 1976 ; LII<sup>e</sup> année, tome I, n° 1, janvier 1977.

— Pour le détail du « Stock monétaire », voir les tableaux XIII-4a. et XIII-4b.

— Pour le détail des « Avoirs extérieurs nets », voir les tableaux XIII-5a et XIII-5b.

XIII - 2. — BILANS DE LA BANQUE NATIONALE DE BELGIQUE,  
DES ORGANISMES PUBLICS MONETAIRES ET DES BANQUES DE DEPOTS

a) Banque Nationale de Belgique — Actif — Chiffres annuels et trimestriels

(milliards de francs)

	31-12-78	31-12-79	31-12-80	31-12-81	31-12-82	31-12-83	30-6-84	30-9-84	31-12-84	31-3-85	30-6-85	30-9-85	31-12-85	31-3-86	30-6-86
<b>A. Créances sur l'étranger :</b>															
1. Or .....	72,5	58,3	58,2	58,2	58,2	58,2	58,2	58,2	58,2	58,2	58,2	58,2	58,2	58,2	58,2
2. F.M.I. : — Participation .....	19,4	18,1	18,1	15,3	14,6	23,7	24,0	23,9	25,0	23,9	23,9	23,0	22,8	22,5	22,3
— Prêts .....	0,7	0,0	0,0	0,0	0,0	0,0	0,0	0,0	0,0	0,0	0,0	0,0	0,0	0,0	0,0
— Droits de tirage spéciaux .....	20,1	23,2	24,2	30,6	32,7	19,4	18,8	19,3	22,1	22,3	18,8	17,7	16,0	14,8	14,7
— Autres .....	9,4	7,4	5,7	4,5	2,3	2,4	2,3	2,3	0,8	1,8	1,7	2,6	2,5	6,0	6,0
3. Ecus .....	—	61,1	110,7	33,6	73,0	139,2	65,1	131,8	165,4	184,1	182,4	175,7	157,9	145,4	143,4
4. Accords internationaux .....	0,4	0,0	0,8	1,0	1,1	1,3	1,2	1,7	1,6	1,7	1,2	1,7	1,4	2,6	2,5
5. F.E.C.O.M. ....	0,0	0,0	0,0	0,0	0,0	0,0	0,0	0,0	0,0	0,0	0,0	0,0	0,0	0,0	0,0
6. C.E.E. : concours financier à moyen terme .....	—	—	—	—	—	—	—	—	—	—	—	—	—	—	—
7. Obligations .....	0,0	0,0	0,0	0,0	0,0	0,0	0,0	0,0	0,0	0,0	0,0	0,0	0,0	0,0	0,0
8. Acceptations en francs belges représent. d'exportation .....	25,8	22,1	6,9	31,1	31,6	29,6	36,1	11,6	10,7	11,2	15,1	9,3	15,5	8,2	8,5
9. Autres : a) en monnaies étrangères .....	106,1	75,5	114,8	112,0	49,4	47,5	79,9	60,2	40,0	30,5	45,9	24,0	29,4	30,1	58,9
b) en francs belges .....	0,0	0,0	0,0	0,0	0,0	0,0	0,0	0,0	0,0	0,0	0,0	0,0	0,0	0,0	0,0
<b>Total des créances sur l'étranger .....</b>	<b>254,4</b>	<b>265,7</b>	<b>339,4</b>	<b>286,3</b>	<b>262,9</b>	<b>321,3</b>	<b>285,6</b>	<b>309,0</b>	<b>323,8</b>	<b>333,7</b>	<b>347,2</b>	<b>312,2</b>	<b>303,7</b>	<b>287,8</b>	<b>314,5</b>
<b>B. Créances sur les organismes nationaux principalement monétaires :</b>															
1. Pièces et billets .....	0,4	0,4	0,6	0,7	0,9	0,9	0,9	0,8	0,7	0,8	0,8	1,5	1,0	1,1	1,0
2. Autres : a) sur la B.N.B. : — réserve monétaire .....	—	—	—	—	—	—	—	—	—	—	—	—	—	—	—
— autres .....	—	—	—	—	—	—	—	—	—	—	—	—	—	—	—
b) sur les organismes publics .....	2,0	3,4	4,3	4,4	4,4	4,6	4,9	4,4	4,4	3,4	3,8	4,1	4,4	4,1	3,5
c) sur les banques de dépôts .....	2,1	0,2	0,0	0,5	0,0	0,0	0,1	0,0	2,2	0,1	0,9	0,0	0,7	1,8	0,0
<b>C. Créances sur les autres secteurs nationaux :</b>															
1. Sur l'Etat <sup>1</sup> :															
a) à un an au plus .....	37,0	37,0	37,0	37,0	37,0	37,0	37,0	37,0	37,0	37,0	37,0	37,0	37,0	37,0	37,0
b) à plus d'un an : — obligations accessibles à tout placeur .....	4,2	4,9	5,5	6,3	8,0	9,7	10,9	10,8	10,8	12,3	12,4	12,4	12,4	14,3	14,3
— autres .....	37,5	37,5	37,5	37,5	37,5	37,5	37,5	37,5	37,5	37,5	37,5	37,5	37,5	37,5	37,5
2. Sur les autres pouvoirs publics <sup>2</sup> :															
a) à un an au plus .....	—	—	—	—	—	—	—	—	—	—	—	—	—	—	—
b) à plus d'un an : — obligations accessibles à tout placeur .....	1,1	1,1	1,2	1,3	0,9	0,6	0,6	0,7	0,7	0,7	0,7	0,7	0,7	0,8	0,8
— autres .....	—	—	—	—	—	—	—	—	—	—	—	—	—	—	—
3. Sur les entreprises <sup>3</sup> et particuliers :															
a) acceptations bancaires .....	12,1	12,0	5,7	13,2	10,5	7,3	5,3	0,8	0,0	0,0	0,0	0,0	1,7	0,0	0,0
b) effets commerciaux .....	41,2	46,4	34,4	41,2	42,3	46,2	40,2	6,8	0,0	0,0	0,0	0,0	7,8	0,2	0,0
c) avances .....	0,1	0,3	0,5	0,1	0,4	0,4	0,2	0,0	0,1	0,1	0,0	0,0	0,0	0,0	0,0
d) autres créances à un an au plus .....	—	—	—	—	—	—	—	—	—	—	—	—	—	—	—
e) autres créances à plus d'un an : — obligations accessibles à tout placeur .....	0,4	0,4	0,4	0,4	0,2	0,2	0,2	0,2	0,2	0,2	0,1	0,0	0,0	0,0	0,0
— autres .....	—	—	—	—	—	—	—	—	—	—	—	—	—	—	—
4. Sur le Fonds des Rentes : à un an au plus :															
a) avances de la B.N.B. pour le financement de certificats de trésorerie .....	16,0	52,5	77,1	149,5	181,1	188,4	185,9	191,5	200,6	165,1	169,8	188,0	182,2	168,5	175,6
b) autres .....	13,9	23,2	9,9	0,0	0,0	13,6	0,0	0,0	0,0	0,0	0,0	0,0	0,0	0,0	5,9
5. Sur les autres intermédiaires financiers <sup>4</sup> :															
a) à un an au plus : — bons de caisse accessibles à tout placeur .....	—	—	—	—	—	—	—	—	—	—	—	—	—	—	—
— autres .....	0,7	0,0	0,0	0,0	0,1	0,1	0,0	0,0	0,0	0,0	0,1	0,0	0,0	2,8	0,0
b) à plus d'un an : — bons de caisse et oblig. accessibl. à tout placeur .....	0,2	0,2	0,2	0,2	0,3	0,3	0,3	0,3	0,3	0,3	0,3	0,3	0,3	0,3	0,3
— autres .....	—	—	—	—	—	—	—	—	—	—	—	—	—	—	—
<b>D. Autres .....</b>	<b>35,5</b>	<b>93,1</b>	<b>83,5</b>	<b>63,1</b>	<b>76,5</b>	<b>63,0</b>	<b>86,7</b>	<b>86,2</b>	<b>80,1</b>	<b>68,3</b>	<b>69,5</b>	<b>78,4</b>	<b>64,5</b>	<b>85,9</b>	<b>71,0</b>
<b>TOTAL DE L'ACTIF ...</b>	<b>458,8</b>	<b>578,3</b>	<b>637,2</b>	<b>641,7</b>	<b>663,0</b>	<b>731,1</b>	<b>696,3</b>	<b>686,0</b>	<b>698,4</b>	<b>659,5</b>	<b>680,1</b>	<b>672,1</b>	<b>653,9</b>	<b>642,1</b>	<b>661,4</b>

<sup>1</sup> Y compris la dette indirecte de l'Etat.

<sup>2</sup> Y compris les organismes de sécurité sociale.

<sup>3</sup> Entreprises privées qui ne sont pas des intermédiaires financiers, organismes publics d'exploitation, organismes d'assurance-vie et accidents du travail, et fonds de pension.

<sup>4</sup> Caisses d'épargne, sociétés hypothécaires et de capitalisation, intermédiaires financiers publics de crédit.

## a) Banque Nationale de Belgique — Passif — Chiffres annuels et trimestriels

(milliards de francs)

	31-12-78	31-12-79	31-12-80	31-12-81	31-12-82	31-12-83	30-6-84	30-9-84	31-12-84	31-3-85	30-6-85	30-9-85	31-12-85	31-3-86	30-6-86
<b>A. Engagements envers l'étranger :</b>															
1. Envers le F.M.I. ....	0,1	0,1	0,1	0,1	0,2	0,3	0,3	0,4	0,3	0,3	0,3	0,3	0,3	0,3	0,3
2. Envers le F.E.C.O.M. ....	26,7	27,4	0,0	2,8	18,1	48,2	12,0	—	—	—	—	—	—	—	—
3. Autres :															
a) en monnaies étrangères .....	0,0	0,0	0,0	0,0	0,0	0,0	0,0	0,0	0,0	0,0	0,0	0,0	0,0	0,0	0,0
b) en francs belges <sup>1</sup> .....	5,9	6,0	7,0	9,3	6,5	6,6	6,3	6,7	6,2	5,2	5,3	5,9	6,7	5,4	4,8
c) réserve monétaire : Grand-Duché de Luxembourg	—	—	—	—	—	—	—	—	—	—	—	—	—	—	—
Total des engagements envers l'étranger .....	32,7	33,5	7,1	12,2	24,8	55,1	18,6	7,1	6,5	5,5	5,6	6,2	7,0	5,7	5,1
<b>B. Engagements envers les organismes nationaux principalement monétaires :</b>															
1. Pièces et billets <sup>2</sup> .....	10,2	12,8	11,9	12,1	12,7	12,6	12,9	11,8	16,3	12,1	13,5	14,0	14,8	12,8	* 12,8
2. Autres :															
a) envers la B.N.B. ....	—	—	—	—	—	—	—	—	—	—	—	—	—	—	—
b) envers les organismes publics .....	0,0	0,0	0,0	0,0	0,0	0,0	0,0	0,0	0,0	0,0	0,0	0,0	0,0	0,0	* 0,1
c) envers les banques de dépôts :															
— réserve monétaire .....	0,1	—	—	—	—	—	—	—	—	—	—	—	—	—	—
— bons de caisse et obligations .....	—	—	—	—	—	—	—	—	—	—	—	—	—	—	—
— autres .....	0,4	0,3	0,4	0,4	0,4	0,3	0,2	0,0	0,5	0,1	0,0	0,0	0,4	0,1	* 0,0
<b>C. Engagements envers les autres secteurs nationaux :</b>															
1. Stock monétaire :															
a) encaisses monétaires détenues par les entreprises <sup>3</sup> et particuliers :															
— monnaie fiduciaire <sup>4</sup> .....	349,7	359,0	364,2	370,1	369,5	383,3	395,0	379,4	381,9	373,0	395,7	375,8	379,9	375,1	*404,4
— monnaie scripturale <sup>5</sup> .....	0,8	0,7	0,4	0,9	0,4	0,2	0,3	0,2	0,4	0,2	0,3	0,2	0,2	0,3	0,3
b) monnaie scripturale détenue par les pouvoirs publics .....	0,0	0,0	0,0	0,0	0,6	0,8	0,8	0,8	0,7	0,8	0,8	0,7	0,8	0,0	0,2
2. Autres engagements envers les entreprises et particuliers :															
a) en francs belges :															
— à un an au plus :															
— dépôts en carnets ou livrets ordinaires ....	—	—	—	—	—	—	—	—	—	—	—	—	—	—	—
— autres dépôts .....	—	—	—	—	—	—	—	—	—	—	—	—	—	—	—
— à plus d'un an :															
— dépôts .....	—	—	—	—	—	—	—	—	—	—	—	—	—	—	—
— bons de caisse et obligations .....	—	—	—	—	—	—	—	—	—	—	—	—	—	—	—
b) en monnaies étrangères : dépôts à un an au plus	—	—	—	—	—	—	—	—	—	—	—	—	—	—	—
3. Autres engagements :															
a) envers le Trésor .....	0,0	0,0	0,0	0,0	0,0	0,0	0,0	0,0	0,0	0,0	0,0	0,0	0,0	0,0	0,0
b) envers les autres pouvoirs publics : à un an au plus (dépôts à terme) .....	—	—	—	—	—	—	—	—	—	—	—	—	—	—	—
c) envers les intermédiaires financiers :															
— le Fonds des Rentes .....	0,0	0,0	0,0	0,0	0,0	0,0	0,0	0,0	0,0	0,0	0,0	0,0	0,0	0,0	0,0
— organismes d'assurance-vie et accidents du travail, fonds de pension : réserve monét. ....	—	—	—	—	—	—	—	—	—	—	—	—	—	—	—
— les autres intermédiaires financiers :															
— réserve monétaire .....	0,3	—	—	—	—	—	—	—	—	—	—	—	—	—	—
— autres .....	—	—	—	—	—	—	—	—	—	—	—	—	—	—	—
<b>D. Autres</b> .....	64,6	172,0	253,2	246,0	254,6	278,8	268,5	286,7	292,1	267,8	264,2	275,2	250,8	248,1	*238,5
<b>TOTAL DU PASSIF</b> ...	458,8	578,3	637,2	641,7	663,0	731,1	696,3	686,0	698,4	659,5	680,1	672,1	653,9	642,1	661,4

<sup>1</sup> Y compris les engagements en francs belges envers les organismes internationaux autres que le F.M.I.<sup>2</sup> Y compris les pièces et billets du Trésor détenus par les organismes principalement monétaires autres que la B.N.B.<sup>3</sup> Entreprises privées autres que principalement monétaires, intermédiaires financiers publics qui ne sont pas des organismes principalement monétaires, et organismes publics d'exploitation.<sup>4</sup> Les chiffres sont sous-évalués à concurrence du montant des pièces et billets du Trésor détenus par les organismes principalement monétaires autres que la B.N.B.<sup>5</sup> A l'exclusion du solde créditeur du Fonds des Rentes à la B.N.B., lequel est repris sous C. 3. c).

## a) Banque Nationale de Belgique — Actif — Chiffres mensuels

(milliards de francs)

	31-7-85	31-8-85	30-9-85	31-10-85	30-11-85	31-12-85	31-1-86	28-2-86	31-3-86	30-4-86	31-5-86	30-6-86	31-7-86
<b>A. Créances sur l'étranger :</b>													
1. Or .....	58,2	58,2	58,2	58,2	58,2	58,2	58,2	58,2	58,2	58,2	58,2	58,2	58,2
2. F.M.I. : — Participation .....	23,2	23,0	23,0	23,0	22,7	22,8	23,0	22,3	22,5	22,5	22,5	22,3	22,2
— Prêts .....	0,0	0,0	0,0	0,0	0,0	0,0	0,0	0,0	0,0	0,0	0,0	0,0	0,0
— Droits de tirage spéciaux .....	18,7	18,9	17,7	16,0	15,6	16,0	16,0	14,6	14,8	14,5	14,7	14,7	10,0
— Autres .....	1,8	2,6	2,6	2,5	2,5	2,5	3,6	6,0	6,0	6,0	6,0	6,0	6,0
3. Ecus .....	175,7	175,7	175,7	156,6	156,6	157,9	146,2	146,2	145,4	143,4	143,4	143,4	136,5
4. Accords internationaux .....	1,6	1,7	1,7	1,5	1,4	1,4	1,5	1,8	2,6	2,7	2,5	2,5	2,6
5. F.E.C.O.M. ....	0,0	0,0	0,0	0,0	0,0	0,0	0,0	0,0	0,0	0,0	0,0	0,0	0,0
6. C.E.E. : concours financier à moyen terme .....	—	—	—	—	—	—	—	—	—	—	—	—	—
7. Obligations .....	0,0	0,0	0,0	0,0	0,0	0,0	0,0	0,0	0,0	0,0	0,0	0,0	0,0
8. Acceptations en francs belges représent. d'exportation .....	11,1	10,4	9,3	14,1	11,7	15,5	14,6	11,3	8,2	10,7	4,6	8,5	3,4
9. Autres : a) en monnaies étrangères .....	35,4	26,1	24,0	31,1	30,3	29,4	28,9	29,0	30,1	30,9	87,3	58,9	57,2
b) en francs belges .....	0,0	0,0	0,0	0,0	0,0	0,0	0,0	0,0	0,0	0,0	0,0	0,0	0,0
Total des créances sur l'étranger .....	325,7	316,6	312,2	303,0	299,0	303,7	292,0	289,4	287,8	288,9	339,2	314,5	296,1
<b>B. Créances sur les organismes nationaux principalement monétaires :</b>													
1. Pièces et billets .....	0,9	1,3	1,5	1,3	1,2	1,0	1,2	1,2	1,1	1,0	1,0	1,0	1,1
2. Autres : a) sur la B.N.B. : .....													
— réserve monétaire .....	—	—	—	—	—	—	—	—	—	—	—	—	—
— autres .....	—	—	—	—	—	—	—	—	—	—	—	—	—
b) sur les organismes publics .....	3,7	3,7	4,1	4,1	4,5	4,4	3,9	4,3	4,1	3,8	3,7	3,5	3,5
c) sur les banques de dépôts .....	0,0	0,0	0,0	0,0	0,0	0,7	0,0	0,0	1,8	0,0	0,0	0,0	0,0
<b>C. Créances sur les autres secteurs nationaux :</b>													
1. Sur l'Etat <sup>1</sup> :													
a) à un an au plus .....	37,0	37,0	37,0	37,0	37,0	37,0	37,0	37,0	37,0	37,0	37,0	37,0	37,0
b) à plus d'un an : .....													
— obligations accessibles à tout placeur .....	12,4	12,4	12,4	12,4	12,4	12,4	12,4	14,3	14,3	14,3	14,3	14,3	14,3
— autres .....	37,5	37,5	37,5	37,5	37,5	37,5	37,5	37,5	37,5	37,5	37,5	37,5	37,5
2. Sur les autres pouvoirs publics <sup>2</sup> :													
a) à un an au plus .....	—	—	—	—	—	—	—	—	—	—	—	—	—
b) à plus d'un an : .....													
— obligations accessibles à tout placeur .....	0,7	0,7	0,7	0,7	0,7	0,7	0,7	0,7	0,8	0,8	0,8	0,8	0,8
— autres .....	—	—	—	—	—	—	—	—	—	—	—	—	—
3. Sur les entreprises <sup>3</sup> et particuliers :													
a) acceptations bancaires .....	0,0	0,0	0,0	0,3	0,0	1,7	0,6	0,0	0,0	0,4	0,0	0,0	0,0
b) effets commerciaux .....	0,0	0,0	0,0	0,2	0,0	7,8	3,5	0,4	0,2	4,1	0,0	0,0	0,0
c) avances .....	0,0	0,0	0,0	0,0	0,1	0,0	0,1	0,1	0,0	0,1	0,0	0,0	0,0
d) autres créances à un an au plus .....	—	—	—	—	—	—	—	—	—	—	—	—	—
e) autres créances à plus d'un an : .....													
— obligations accessibles à tout placeur .....	0,0	0,0	0,0	0,0	0,0	0,0	0,0	0,0	0,0	0,0	0,0	0,0	0,0
— autres .....	—	—	—	—	—	—	—	—	—	—	—	—	—
4. Sur le Fonds des Rentes : à un an au plus :													
a) avances de la B.N.B. pour le financement de certificats de trésorerie .....	174,5	185,9	188,0	187,2	185,3	182,2	160,6	168,8	168,5	166,1	138,2	175,6	174,9
b) autres .....	0,0	5,1	0,0	0,0	0,0	0,0	0,0	0,0	0,0	0,0	0,0	5,9	1,0
5. Sur les autres intermédiaires financiers <sup>4</sup> :													
a) à un an au plus : .....													
— bons de caisse accessibles à tout placeur .....	—	—	—	—	—	—	—	—	—	—	—	—	—
— autres .....	0,0	0,0	0,0	0,0	0,0	0,0	0,0	0,0	2,8	0,0	0,5	0,0	0,0
b) à plus d'un an : .....													
— bons de caisse et oblig. accessibl. à tout placeur .....	0,3	0,3	0,3	0,3	0,3	0,3	0,3	0,3	0,3	0,3	0,3	0,3	0,3
— autres .....	—	—	—	—	—	—	—	—	—	—	—	—	—
<b>D. Autres .....</b>	75,6	69,7	78,4	71,7	63,8	64,5	70,0	78,2	85,9	72,4	116,4	71,0	69,6
<b>TOTAL DE L'ACTIF ...</b>	<b>668,3</b>	<b>670,2</b>	<b>672,1</b>	<b>655,7</b>	<b>641,8</b>	<b>653,9</b>	<b>619,8</b>	<b>632,2</b>	<b>642,1</b>	<b>626,7</b>	<b>688,9</b>	<b>661,4</b>	<b>636,1</b>

<sup>1</sup> Y compris la dette indirecte de l'Etat.<sup>2</sup> Y compris les organismes de sécurité sociale.<sup>3</sup> Entreprises privées qui ne sont pas des intermédiaires financiers, organismes publics d'exploitation, organismes d'assurance-vie et accidents du travail, et fonds de pension.<sup>4</sup> Caisses d'épargne, sociétés hypothécaires et de capitalisation, intermédiaires financiers publics de crédit.

## a) Banque Nationale de Belgique — Passif — Chiffres mensuels

(milliards de francs)

	31-7-85	31-8-85	30-9-85	31-10-85	30-11-85	31-12-85	31-1-86	28-2-86	31-3-86	30-4-86	31-5-86	30-6-86	31-7-86
<b>A. Engagements envers l'étranger :</b>													
1. Envers le F.M.I. ....	0,3	0,3	0,3	0,3	0,3	0,3	0,3	0,3	0,3	0,3	0,3	0,3	0,3
2. Envers le F.E.C.O.M. ....	—	—	—	—	—	—	—	—	—	—	—	—	—
3. Autres :													
a) en monnaies étrangères .....	0,0	0,0	0,0	0,0	0,0	0,0	0,0	0,0	0,0	0,0	0,0	0,0	0,0
b) en francs belges <sup>1</sup> .....	6,2	5,7	5,9	6,0	7,6	6,7	6,1	5,4	5,4	4,9	5,1	4,8	4,9
c) réserve monétaire : Grand-Duché de Luxembourg ...	—	—	—	—	—	—	—	—	—	—	—	—	—
Total des engagements envers l'étranger .....	6,5	6,0	6,2	6,3	7,9	7,0	6,4	5,7	5,7	5,2	5,4	5,1	5,2
<b>B. Engagements envers les organismes nationaux principalement monétaires :</b>													
1. Pièces et billets <sup>2</sup> .....	12,1	11,7	14,0	12,4	11,5	14,8	11,8	11,7	12,8	12,2	12,8	12,8	* 12,8
2. Autres :													
a) envers la B.N.B. ....	—	—	—	—	—	—	—	—	—	—	—	—	—
b) envers les organismes publics .....	0,0	0,0	0,0	0,0	0,0	0,0	0,0	0,0	0,0	0,0	0,0	* 0,1	* 0,0
c) envers les banques de dépôts :													
— réserve monétaire .....	—	—	—	—	—	—	—	—	—	—	—	—	—
— bons de caisse et obligations .....	—	—	—	—	—	—	—	—	—	—	—	—	—
— autres .....	0,2	0,5	0,0	0,1	0,1	0,4	0,1	0,0	0,1	0,1	0,1	* 0,0	* 0,1
<b>C. Engagements envers les autres secteurs nationaux :</b>													
1. Stock monétaire :													
a) encaisses monétaires détenues par les entreprises <sup>3</sup> et particuliers :													
— monnaie fiduciaire <sup>4</sup> .....	380,4	379,3	375,8	373,3	373,0	379,9	366,5	369,3	375,1	375,3	391,4	*404,4	*390,5
— monnaie scripturale <sup>5</sup> .....	0,3	0,2	0,2	0,2	0,2	0,2	0,3	0,3	0,3	0,3	0,4	0,3	0,2
b) monnaie scripturale détenue par les pouvoirs publics .....	0,9	0,8	0,7	0,7	0,7	0,8	0,7	0,7	0,0	0,0	— 0,1	0,2	0,1
2. Autres engagements envers les entreprises et particuliers :													
a) en francs belges :													
— à un an au plus :													
— dépôts en carnets ou livrets ordinaires .....	—	—	—	—	—	—	—	—	—	—	—	—	—
— autres dépôts .....	—	—	—	—	—	—	—	—	—	—	—	—	—
— à plus d'un an :													
— dépôts .....	—	—	—	—	—	—	—	—	—	—	—	—	—
— bons de caisse et obligations .....	—	—	—	—	—	—	—	—	—	—	—	—	—
b) en monnaies étrangères : dépôts à un an au plus ..	—	—	—	—	—	—	—	—	—	—	—	—	—
3. Autres engagements :													
a) envers le Trésor .....	0,0	0,0	0,0	0,0	0,0	0,0	0,0	0,0	0,0	0,0	0,0	0,0	0,0
b) envers les autres pouvoirs publics : à un an au plus (dépôts à terme) .....	—	—	—	—	—	—	—	—	—	—	—	—	—
c) envers les intermédiaires financiers :													
— le Fonds des Rentes .....	0,0	0,0	0,0	0,0	0,0	0,0	0,0	0,0	0,0	0,0	0,0	0,0	0,0
— organismes d'assurance-vie et accidents du travail, fonds de pension : réserve monétaire .....	—	—	—	—	—	—	—	—	—	—	—	—	—
— les autres intermédiaires financiers :													
— réserve monétaire .....	—	—	—	—	—	—	—	—	—	—	—	—	—
— autres .....	—	—	—	—	—	—	—	—	—	—	—	—	—
<b>D. Autres .....</b>	<b>267,9</b>	<b>271,7</b>	<b>275,2</b>	<b>262,7</b>	<b>248,4</b>	<b>250,8</b>	<b>234,0</b>	<b>244,5</b>	<b>248,1</b>	<b>233,6</b>	<b>278,9</b>	<b>*238,5</b>	<b>*227,2</b>
<b>TOTAL DU PASSIF ...</b>	<b>668,3</b>	<b>670,2</b>	<b>672,1</b>	<b>655,7</b>	<b>641,8</b>	<b>653,9</b>	<b>619,8</b>	<b>632,2</b>	<b>642,1</b>	<b>626,7</b>	<b>688,9</b>	<b>661,4</b>	<b>636,1</b>

<sup>1</sup> Y compris les engagements en francs belges envers les organismes internationaux autres que le F.M.I.<sup>2</sup> Y compris les pièces et billets du Trésor détenus par les organismes principalement monétaires autres que la B.N.B.<sup>3</sup> Entreprises privées autres que principalement monétaires, intermédiaires financiers publics qui ne sont pas des organismes principalement monétaires, et organismes publics d'exploitation.<sup>4</sup> Les chiffres sont sous-évalués à concurrence du montant des pièces et billets du Trésor détenus par les organismes principalement monétaires autres que la B.N.B.<sup>5</sup> A l'exclusion du solde créditeur du Fonds des Rentes à la B.N.B., lequel est repris sous C. 3. c).



**b) Organismes publics monétaires — Actif<sup>1</sup> — Chiffres annuels et trimestriels**

(milliards de francs)

	31-12-78	31-12-79	31-12-80	31-12-81	31-12-82	31-12-83	31-3-84	30-6-84	30-9-84	31-12-84	31-3-85	30-6-85	30-9-85	31-12-85	31-3-86
<b>A. Créances sur l'étranger :</b>															
1. Or .....	—	—	—	—	—	—	—	—	—	—	—	—	—	—	—
2. F.M.I. : — Participation .....	—	—	—	—	—	—	—	—	—	—	—	—	—	—	—
— Prêts .....	—	—	—	—	—	—	—	—	—	—	—	—	—	—	—
— Droits de tirage spéciaux .....	—	—	—	—	—	—	—	—	—	—	—	—	—	—	—
— Autres .....	—	—	—	—	—	—	—	—	—	—	—	—	—	—	—
3. Ecus .....	—	—	—	—	—	—	—	—	—	—	—	—	—	—	—
4. Accords internationaux .....	—	—	—	—	—	—	—	—	—	—	—	—	—	—	—
5. F.E.C.O.M. ....	—	—	—	—	—	—	—	—	—	—	—	—	—	—	—
6. C.E.E. : concours financier à moyen terme .....	—	—	—	—	—	—	—	—	—	—	—	—	—	—	—
7. Obligations .....	—	—	—	—	—	—	—	—	—	—	—	—	—	—	—
8. Acceptations en francs belges représent. d'exportation .....	0,4	0,0	2,4	1,0	0,4	4,7	0,0	0,0	10,7	2,0	0,0	0,0	1,4	2,1	0,0
9. Autres : a) en monnaies étrangères .....	—	—	—	—	—	—	—	—	—	—	—	—	—	—	—
b) en francs belges .....	0,0	0,0	0,3	0,0	0,0	0,1	0,0	0,0	0,0	0,0	0,0	0,0	0,2	0,1	0,0
<b>Total des créances sur l'étranger .....</b>	<b>0,4</b>	<b>0,0</b>	<b>2,7</b>	<b>1,0</b>	<b>0,4</b>	<b>4,8</b>	<b>0,0</b>	<b>0,0</b>	<b>10,7</b>	<b>2,0</b>	<b>0,0</b>	<b>0,0</b>	<b>1,6</b>	<b>2,2</b>	<b>0,0</b>
<b>B. Créances sur les organismes nationaux principalement monétaires :</b>															
1. Pièces et billets .....	1,2	1,4	1,5	1,6	1,8	1,6	1,4	1,6	1,5	1,9	1,6	1,7	1,5	2,0	2,1
2. Autres : a) sur la B.N.B. :															
— réserve monétaire .....	—	—	—	—	—	—	—	—	—	—	—	—	—	—	—
— autres .....	0,0	0,0	0,0	0,0	0,0	0,0	0,0	0,0	0,0	0,0	0,0	0,0	0,0	0,0	0,0
b) sur les organismes publics .....	2,3	2,5	2,9	4,8	2,2	3,0	0,8	1,1	2,8	1,3	2,3	3,1	0,4	1,5	3,2
c) sur les banques de dépôts .....	0,0	6,7	1,0	1,8	4,1	0,2	5,3	5,0	0,1	3,4	4,3	2,7	4,8	1,1	3,6
<b>C. Créances sur les autres secteurs nationaux :</b>															
1. Sur l'Etat <sup>2</sup> :															
a) à un an au plus .....	84,0	81,1	86,0	89,0	86,8	84,3	82,8	92,5	84,5	70,6	91,0	96,2	82,3	83,6	96,8
b) à plus d'un an :															
— obligations accessibles à tout placeur .....	10,7	11,3	12,5	13,3	14,5	15,0	15,0	14,9	14,9	14,9	*15,0	*15,0	*15,0	* 15,0	* 14,0
— autres .....	—	—	—	—	—	—	—	—	—	—	—	—	—	—	—
2. Sur les autres pouvoirs publics <sup>3</sup> :															
a) à un an au plus .....	38,5	44,7	44,5	34,7	39,2	42,4	38,1	47,6	38,7	62,0	34,4	58,1	42,4	47,1	46,5
b) à plus d'un an :															
— obligations accessibles à tout placeur .....	—	0,1	0,1	0,3	0,1	0,0	0,0	0,0	0,0	0,0	* 0,0	* 0,0	* 0,0	* 0,0	* 0,0
— autres .....	—	—	—	—	—	—	—	—	—	—	—	—	—	—	—
3. Sur les entreprises <sup>4</sup> et particuliers :															
a) acceptations bancaires .....	0,6	0,0	0,4	0,8	0,1	0,0	0,0	0,0	0,1	0,3	0,0	0,0	0,3	0,4	0,0
b) effets commerciaux .....	2,7	0,0	1,0	1,9	0,8	0,6	0,0	0,0	1,5	0,3	0,0	0,0	0,8	2,7	0,0
c) avances .....	—	—	—	—	—	—	—	—	—	—	—	—	—	—	—
d) autres créances à un an au plus .....	—	—	—	—	—	—	—	—	—	—	—	—	—	—	—
e) autres créances à plus d'un an :															
— obligations accessibles à tout placeur .....	0,6	0,6	0,6	0,5	0,5	0,3	0,3	0,3	0,2	0,2	* 0,2	* 0,2	* 0,2	* 0,2	* 0,2
— autres .....	—	—	—	—	—	—	—	—	—	—	—	—	—	—	—
4. Sur le Fonds des Rentes : à un an au plus :															
a) avances de la B.N.B. pour le financement de certificats de trésorerie .....	—	—	—	—	—	—	—	—	—	—	—	—	—	—	—
b) autres .....	0,1	0,0	0,1	0,0	0,0	0,0	0,0	0,0	0,0	0,0	0,0	0,0	2,3	0,4	1,3
5. Sur les autres intermédiaires financiers <sup>5</sup> :															
a) à un an au plus :															
— bons de caisse accessibles à tout placeur .....	—	—	—	—	—	—	—	—	—	—	—	—	—	—	—
— autres .....	0,0	0,0	0,0	0,5	0,3	0,0	0,0	0,0	0,0	0,7	0,5	0,0	1,0	0,2	0,5
b) à plus d'un an :															
— bons de caisse et oblig. accessibl. à tout placeur .....	—	—	—	—	—	—	—	—	—	—	—	—	—	—	—
— autres .....	0,0	0,0	0,0	0,0	0,0	0,0	0,0	0,0	0,0	0,0	0,0	0,0	0,0	0,0	0,0
<b>D. Autres .....</b>	<b>11,6</b>	<b>13,2</b>	<b>10,9</b>	<b>11,5</b>	<b>13,3</b>	<b>13,9</b>	<b>15,4</b>	<b>15,0</b>	<b>14,2</b>	<b>11,8</b>	<b>15,9</b>	<b>13,9</b>	<b>14,6</b>	<b>11,3</b>	<b>15,2</b>
<b>TOTAL DE L'ACTIF ...</b>	<b>152,7</b>	<b>161,6</b>	<b>164,2</b>	<b>161,7</b>	<b>164,1</b>	<b>166,1</b>	<b>159,1</b>	<b>178,0</b>	<b>169,2</b>	<b>169,4</b>	<b>165,2</b>	<b>190,9</b>	<b>167,2</b>	<b>167,7</b>	<b>183,4</b>

<sup>1</sup> O.C.P., Fonds Monétaire (actif à court terme et obligations), Crédit Communal de Belgique (actifs formant la contrepartie des passifs à vue), I.R.G. (uniquement les actifs financés par un recours aux organismes principalement monétaires). En ce qui concerne le Fonds Monétaire, la contrepartie de l'excédent des passifs recensés sur les actifs recensés est reprise sous la rubrique D. « Autres ».

<sup>2</sup> Y compris la dette indirecte de l'Etat.

<sup>3</sup> Y compris les organismes de sécurité sociale.

<sup>4</sup> Entreprises privées qui ne sont pas des intermédiaires financiers, organismes publics d'exploitation, organismes d'assurance-vie et accidents du travail, et fonds de pension.

<sup>5</sup> Caisses d'épargne, sociétés hypothécaires et de capitalisation, intermédiaires financiers publics de crédit.

**b) Organismes publics monétaires — Passif<sup>1</sup> — Chiffres annuels et trimestriels**

(milliards de francs)

	31-12-78	31-12-79	31-12-80	31-12-81	31-12-82	31-12-83	31-3-84	30-6-84	30-9-84	31-12-84	31-3-85	30-6-85	30-9-85	31-12-85	31-3-86
<b>A. Engagements envers l'étranger :</b>															
1. Envers le F.M.I. ....	—	—	—	—	—	—	—	—	—	—	—	—	—	—	—
2. Envers le F.E.C.O.M. ....	—	—	—	—	—	—	—	—	—	—	—	—	—	—	—
3. Autres :															
a) en monnaies étrangères .....	—	—	—	—	—	—	—	—	—	—	—	—	—	—	—
b) en francs belges .....	0,0	0,0	0,0	0,0	0,3	0,2	0,0	0,0	0,0	0,0	0,0	0,0	0,0	0,0	0,0
c) réserve monétaire : Grand-Duché de Luxembourg	—	—	—	—	—	—	—	—	—	—	—	—	—	—	—
Total des engagements envers l'étranger .....	0,0	0,0	0,0	0,0	0,3	0,2	0,0	0,0	0,0	0,0	0,0	0,0	0,0	0,0	0,0
<b>B. Engagements envers les organismes nationaux principalement monétaires :</b>															
1. Pièces et billets <sup>2</sup> .....	0,4	0,5	0,6	0,7	0,8	0,9	1,1	0,9	0,8	0,7	0,8	0,8	1,5	1,0	1,1
2. Autres :															
a) envers la B.N.B. ....	2,0	3,4	4,3	4,4	4,4	4,6	4,2	4,8	4,4	4,3	3,4	3,8	4,1	4,5	4,1
b) envers les organismes publics .....	2,3	2,5	2,8	4,8	2,2	3,0	1,5	1,1	2,8	1,4	2,3	3,1	2,3	1,5	3,2
c) envers les banques de dépôts :															
— réserve monétaire .....	—	—	—	—	—	—	—	—	—	—	—	—	—	—	—
— bons de caisse et obligations .....	—	—	—	—	—	—	—	—	—	—	—	—	—	—	—
— autres .....	4,9	7,6	8,7	6,2	5,8	5,6	5,9	5,2	10,9	6,8	4,7	3,1	11,6	6,7	6,5
<b>C. Engagements envers les autres secteurs nationaux :</b>															
1. Stock monétaire :															
a) encaisses monétaires détenues par les entreprises <sup>3</sup> et particuliers :															
— monnaie fiduciaire <sup>4</sup> .....	12,2	12,7	14,7	15,7	15,4	15,5	15,2	15,5	15,5	15,6	15,5	15,1	14,3	14,4	14,3
— monnaie scripturale .....	91,3	91,3	91,8	95,2	97,3	96,2	92,2	106,1	94,0	86,8	102,5	109,5	95,6	102,2	107,0
b) monnaie scripturale détenue par les pouvoirs publics .....	39,6	43,6	41,3	34,7	37,9	40,1	38,3	44,4	40,8	53,8	36,0	55,5	37,8	37,4	46,9
2. Autres engagements envers les entreprises et particuliers :															
a) en francs belges :															
— à un an au plus :															
— dépôts en carnets ou livrets ordinaires ....	—	—	—	—	—	—	—	—	—	—	—	—	—	—	—
— autres dépôts .....	—	—	—	—	—	—	—	—	—	—	—	—	—	—	—
— à plus d'un an :															
— dépôts .....	—	—	—	—	—	—	—	—	—	—	—	—	—	—	—
— bons de caisse et obligations .....	—	—	—	—	—	—	—	—	—	—	—	—	—	—	—
b) en monnaies étrangères : dépôts à un an au plus	—	—	—	—	—	—	—	—	—	—	—	—	—	—	—
3. Autres engagements :															
a) envers le Trésor .....	—	—	—	—	—	—	—	—	—	—	—	—	—	—	—
b) envers les autres pouvoirs publics : à un an au plus (dépôts à terme) .....	—	—	—	—	—	—	—	—	—	—	—	—	—	—	—
c) envers les intermédiaires financiers :															
— le Fonds des Rentes .....	0,0	0,0	0,0	0,0	0,0	0,0	0,0	0,0	0,0	0,0	0,0	0,0	0,0	0,0	0,0
— organismes d'assurance-vie et accidents du travail, fonds de pension : réserve monét. ....	—	—	—	—	—	—	—	—	—	—	—	—	—	—	—
— les autres intermédiaires financiers :															
— réserve monétaire .....	—	—	—	—	—	—	—	—	—	—	—	—	—	—	—
— autres .....	—	—	—	—	—	—	0,7	—	—	—	—	—	—	—	0,3
D. Autres .....	0,0	0,0	0,0	0,0	0,0	0,0	0,0	0,0	0,0	0,0	0,0	0,0	0,0	0,0	0,0
<b>TOTAL DU PASSIF ...</b>	<b>152,7</b>	<b>161,6</b>	<b>164,2</b>	<b>161,7</b>	<b>164,1</b>	<b>166,1</b>	<b>159,1</b>	<b>178,0</b>	<b>169,2</b>	<b>169,4</b>	<b>165,2</b>	<b>190,9</b>	<b>167,2</b>	<b>167,7</b>	<b>183,4</b>

<sup>1</sup> O.C.P., Fonds Monétaire (pièces et billets), Crédit Communal de Belgique (passifs à vue), I.R.G. (uniquement les passifs envers les organismes principalement monétaires).

<sup>2</sup> Uniquement les pièces et billets du Trésor détenus par la B.N.B.

<sup>3</sup> Entreprises privées autres que principalement monétaires, intermédiaires financiers publics qui ne sont pas des organismes principalement monétaires, et organismes publics d'exploitation.

<sup>4</sup> Les chiffres sont sur-évalués à concurrence du montant des pièces et billets du Trésor détenus par les organismes principalement monétaires autres que la B.N.B.

c) Banques de dépôts — Actif — Chiffres annuels et trimestriels

(milliards de francs)

	31-12-78	31-12-79	31-12-80	31-12-81	31-12-82	31-12-83	31-3-84	30-6-84	30-9-84	31-12-84	31-3-85	30-6-85	30-9-85	31-12-85	31-3-86
<b>A. Créances sur l'étranger :</b>															
1. Or	—	—	—	—	—	—	—	—	—	—	—	—	—	—	—
2. F.M.I. : — Participation	—	—	—	—	—	—	—	—	—	—	—	—	—	—	—
— Prêts	—	—	—	—	—	—	—	—	—	—	—	—	—	—	—
— Droits de tirage spéciaux	—	—	—	—	—	—	—	—	—	—	—	—	—	—	—
— Autres	—	—	—	—	—	—	—	—	—	—	—	—	—	—	—
3. Ecus	—	—	—	—	—	—	—	—	—	—	—	—	—	—	—
4. Accords internationaux	—	—	—	—	—	—	—	—	—	—	—	—	—	—	—
5. F.E.C.O.M.	—	—	—	—	—	—	—	—	—	—	—	—	—	—	—
6. C.E.E. : concours financier à moyen terme	—	—	—	—	—	—	—	—	—	—	—	—	—	—	—
7. Obligations	37,9	40,9	46,2	69,8	75,0	139,3	172,7	194,7	212,4	245,1	278,3	320,3	327,4	335,3	378,3
8. Acceptations en francs belges représent. d'exportation	16,4	18,8	17,9	18,9	17,8	16,4	15,3	16,0	26,2	30,5	29,2	27,9	23,2	19,2	23,5
9. Autres : a) en monnaies étrangères	1.004,1	1.236,1	1.748,5	2.485,2	2.852,1	3.360,3	3.395,0	3.597,4	3.906,9	4.049,9	4.392,8	4.524,3	4.381,5	4.090,2	4.158,2
b) en francs belges	77,4	83,1	100,2	116,1	140,0	167,5	175,2	177,1	186,2	191,5	182,2	191,6	204,0	220,2	227,1
Total des créances sur l'étranger	1.135,8	1.378,9	1.912,8	2.690,0	3.084,9	3.683,5	3.758,2	3.985,2	4.331,7	4.517,0	4.882,5	5.064,1	4.936,1	4.664,9	4.787,1
<b>B. Créances sur les organismes nationaux principalement monétaires :</b>															
1. Pièces et billets	10,0	11,4	10,4	10,5	10,8	11,0	10,0	11,3	10,3	14,4	10,5	11,8	12,5	12,8	10,7
2. Autres : a) sur la B.N.B. :															
— réserve monétaire	0,1	—	—	—	—	—	—	—	—	—	—	—	—	—	—
— autres	0,4	0,3	0,4	0,4	0,4	0,3	0,0	0,2	0,0	0,5	0,1	0,1	0,1	0,4	0,1
b) sur les organismes publics	4,9	7,6	8,7	6,2	5,8	5,6	5,9	5,1	10,9	6,8	4,6	3,1	11,5	6,8	6,5
c) sur les banques de dépôts	172,5	195,5	239,6	309,5	399,5	469,5	492,6	452,6	450,3	437,1	500,4	498,1*	529,2*	520,0*	527,0*
<b>C. Créances sur les autres secteurs nationaux :</b>															
1. Sur l'Etat <sup>1</sup> :															
a) à un an au plus	23,7	62,3	135,9	239,3	337,4	481,1	512,2	538,4	561,4	482,2	516,1	547,9	564,5	556,6	637,0
b) à plus d'un an :															
— obligations accessibles à tout placeur	317,5	341,2	355,4	335,6	392,5	482,3	476,0	501,0	482,3	499,2	550,2	585,2*	611,0*	617,0*	646,7*
— autres	18,2	20,4	51,5	85,9	113,8	155,9	178,9	214,2	233,0	249,1	296,4	284,5*	262,9*	263,4*	231,8*
2. Sur les autres pouvoirs publics <sup>2</sup> :															
a) à un an au plus	10,5	18,4	21,1	20,7	24,1	23,3	30,7	16,8	23,9	25,6	35,4	33,5*	35,2*	39,3*	39,8
b) à plus d'un an :															
— obligations accessibles à tout placeur	41,2	45,1	44,0	45,8	20,0	9,9	10,2	6,2	14,4	14,7	14,1	21,0*	22,9*	22,2*	21,9*
— autres	20,5	30,1	30,7	36,2	62,4	74,0	71,6	93,8	100,6	101,0	75,5	77,8*	76,5*	74,0*	78,6*
3. Sur les entreprises <sup>3</sup> et particuliers :															
a) acceptations bancaires	13,0	14,1	16,2	15,5	16,6	13,5	16,9	14,5	18,5	17,8	19,8	19,0	16,0	15,5	15,2
b) effets commerciaux	149,2	162,4	172,0	160,6	160,6	167,0	165,9	170,1	191,4	201,1	211,4	208,0	190,3	191,2*	203,3*
c) avances	517,3	642,5	718,1	790,0	821,1	863,0	818,1	859,0	866,3	904,9	877,6	919,7	904,9	966,6*	987,5*
d) autres créances à un an au plus	1,2	0,7	8,9	1,3	2,3	0,0	0,0	0,0	0,0	0,0	0,0	0,0	0,0	0,3	0,3
e) autres créances à plus d'un an :															
— obligations accessibles à tout placeur	20,0	16,8	14,4	15,5	17,0	23,3	22,3	20,7	20,0	23,2	21,9	21,0*	19,3*	18,7*	18,6*
— autres	39,4	39,7	38,6	38,4	31,7	34,5	34,3	33,9	33,5	34,0	34,2	32,8*	32,1*	31,7*	32,4*
4. Sur le Fonds des Rentes : à un an au plus :															
a) avances de la B.N.B. pour le financement de certificats de trésorerie	—	—	—	—	—	—	—	—	—	—	—	—	—	—	—
b) autres	0,8	1,4	2,4	7,7	10,0	2,6	17,1	21,4	23,2	21,1	4,2	12,5	11,6	16,8	9,9
5. Sur les autres intermédiaires financiers <sup>4</sup> :															
a) à un an au plus :															
— bons de caisse accessibles à tout placeur	0,0	0,0	0,0	0,0	0,0	0,0	0,0	0,0	0,0	0,0	0,0	0,1	0,0	0,0	0,0
— autres	10,9	9,6	17,8	62,8	73,9	96,4	139,6	101,1	95,7	98,6	125,1	124,9*	138,2*	132,2*	116,5*
b) à plus d'un an :															
— bons de caisse et oblig. accessibl. à tout placeur	70,6	65,5	68,2	70,9	75,4	64,8	63,3	61,4	58,6	56,3	53,2	53,0*	53,5*	61,3*	62,4*
— autres	14,5	18,7	20,0	37,5	40,9	51,8	51,9	58,9	58,4	60,1	59,4	62,2*	61,4*	63,5*	65,8*
<b>D. Autres</b>	182,9	212,3	218,9	311,2	377,4	438,5	447,9	451,3	491,8	544,0	529,5	547,7*	531,7*	581,8*	574,9
<b>TOTAL DE L'ACTIF ...</b>	<b>2.775,1</b>	<b>3.294,9</b>	<b>4.106,0</b>	<b>5.291,5</b>	<b>6.078,5</b>	<b>7.151,8</b>	<b>7.323,6</b>	<b>7.617,1</b>	<b>8.076,2</b>	<b>8.308,7</b>	<b>8.822,1</b>	<b>9.128,0</b>	<b>9.021,4</b>	<b>8.857,0</b>	<b>9.074,0</b>

<sup>1</sup> Y compris la dette indirecte de l'Etat.

<sup>2</sup> Y compris les organismes de sécurité sociale.

<sup>3</sup> Entreprises privées qui ne sont pas des intermédiaires financiers, organismes publics d'exploitation, organismes d'assurance-vie et accidents du travail, et fonds de pension.

<sup>4</sup> Caisses d'épargne, sociétés hypothécaires et de capitalisation, intermédiaires financiers publics de crédit.

## c) Banques de dépôts — Passif — Chiffres annuels et trimestriels

(milliards de francs)

	31-12-78	31-12-79	31-12-80	31-12-81	31-12-82	31-12-83	31-3-84	30-6-84	30-9-84	31-12-84	31-3-85	30-6-85	30-9-85	31-12-85	31-3-86
<b>A. Engagements envers l'étranger :</b>															
1. Envers le F.M.I. ....	—	—	—	—	—	—	—	—	—	—	—	—	—	—	—
2. Envers le F.E.C.O.M. ....	—	—	—	—	—	—	—	—	—	—	—	—	—	—	—
3. Autres :															
a) en monnaies étrangères .....	1.063,1	1.346,7	1.945,9	2.847,4	3.316,8	4.093,4	4.120,5	4.400,7	4.779,0	4.989,5	5.327,1	5.545,3	5.395,2	5.155,9	5.288,6
b) en francs belges <sup>1</sup> .....	218,9	297,9	353,8	348,7	360,5	368,7	398,5	411,1	445,6	459,1	491,7	531,4	505,3	531,0	507,8
c) réserve monétaire : Grand-Duché de Luxembourg .....	—	—	—	—	—	—	—	—	—	—	—	—	—	—	—
Total des engagements envers l'étranger .....	1.282,0	1.644,6	2.299,7	3.196,1	3.677,3	4.462,1	4.519,0	4.811,8	5.224,6	5.448,6	5.818,8	6.076,7	5.900,5	5.686,9	5.796,4
<b>B. Engagements envers les organismes nationaux principalement monétaires :</b>															
1. Pièces et billets .....	—	—	—	—	—	—	—	—	—	—	—	—	—	—	—
2. Autres :															
a) envers la B.N.B. ....	2,1	0,2	0,0	0,5	0,0	0,0	1,6	0,2	0,0	2,2	0,1	0,9	0,0	0,7	1,8
b) envers les organismes publics .....	0,0	6,7	1,0	1,8	4,1	0,2	5,3	5,0	0,1	3,4	4,3	2,7	2,9	1,1	3,6
c) envers les banques de dépôts :															
— réserve monétaire .....	—	—	—	—	—	—	—	—	—	—	—	—	—	—	—
— bons de caisse et obligations .....	0,4	0,3	0,3	0,3	0,4	0,7	0,7	0,8	0,8	0,8	0,8	0,9	0,9	0,9*	0,9
— autres .....	172,1	195,2	239,3	309,2	399,1	468,8	491,9	451,6	449,5	436,3	499,5	497,2*	528,3*	519,1*	526,1
<b>C. Engagements envers les autres secteurs nationaux :</b>															
1. Stock monétaire :															
a) encaisses monétaires détenues par les entreprises <sup>2</sup> et particuliers :															
— monnaie fiduciaire .....	—	—	—	—	—	—	—	—	—	—	—	—	—	—	—
— monnaie scripturale .....	291,7	296,8	293,7	306,9	334,6	393,7	370,8	399,8	379,7	393,3	386,1	431,1*	413,3*	427,9*	431,5
b) monnaie scripturale détenue par les pouvoirs publics .....	0,6	0,5	0,6	1,4	1,1	1,2	1,3	1,1	1,1	1,7	1,6	1,5*	2,0*	1,9*	1,1
2. Autres engagements envers les entreprises et particuliers <sup>3</sup> :															
a) en francs belges :															
— à un an au plus :															
— dépôts en carnets ou livrets ordinaires ....	337,4	361,2	362,9	377,5	384,5	423,7	433,0	438,9	443,1	462,7	475,8	489,0	500,9	532,2	541,3
— autres dépôts .....	256,9	295,9	328,3	347,8	404,5	431,5	466,5	449,8	485,8	467,2	505,5	462,0	471,6	484,6*	515,0
— à plus d'un an :															
— dépôts .....	29,0	27,4	25,3	23,0	25,4	31,6	31,8	31,7	31,8	32,5	33,1	35,2	36,0	37,0	38,0
— bons de caisse et obligations .....	125,6	153,0	201,0	245,0	300,2	356,8	366,8	373,3	380,8	393,5	408,3	428,2	431,7	444,3*	457,1
b) en monnaies étrangères : dépôts à un an au plus .....	29,8	37,7	54,1	103,8	125,8	128,6	148,2	145,7	147,3	137,8	143,9	133,1	129,2	123,6	138,9
3. Autres engagements :															
a) envers le Trésor .....	—	—	—	—	—	—	—	—	—	—	—	—	—	—	—
b) envers les autres pouvoirs publics : à un an au plus (dépôts à terme) .....	0,3	0,2	0,2	0,3	0,3	0,3	0,3	0,3	0,3	0,3	0,3	0,3	0,3	0,3*	0,3
c) envers les intermédiaires financiers :															
— le Fonds des Rentes .....	0,0	0,0	0,0	0,0	0,0	0,0	0,0	0,0	0,0	0,0	0,0	0,0	0,0	0,0	0,0
— organismes d'assurance-vie et accidents du travail, fonds de pension : réserve monét. ....	—	—	—	—	—	—	—	—	—	—	—	—	—	—	—
— les autres intermédiaires financiers :															
— réserve monétaire .....	—	—	—	—	—	—	—	—	—	—	—	—	—	—	—
— autres <sup>4</sup> .....	2,5	1,1	12,9	13,4	13,0	15,8	27,2	17,8	8,2	11,6	16,3	16,2	14,8	17,2*	17,0
<b>D. Autres .....</b>	244,7	274,1	286,7	364,5	408,2	436,8	459,2	489,3	523,1	516,8	527,7	553,0*	589,0*	579,3*	605,0
<b>TOTAL DU PASSIF ...</b>	<b>2.775,1</b>	<b>3.294,9</b>	<b>4.106,0</b>	<b>5.291,5</b>	<b>6.078,5</b>	<b>7.151,8</b>	<b>7.323,6</b>	<b>7.617,1</b>	<b>8.076,2</b>	<b>8.308,7</b>	<b>8.822,1</b>	<b>9.128,0</b>	<b>9.021,4</b>	<b>8.857,0</b>	<b>9.074,0</b>

<sup>1</sup> Y compris les engagements en francs belges envers les organismes internationaux établis en U.E.B.L.<sup>2</sup> Entreprises privées autres que principalement monétaires, intermédiaires financiers publics qui ne sont pas des organismes principalement monétaires, et organismes publics d'exploitation.<sup>3</sup> Y compris les « autres engagements » sous forme de dépôts, de bons de caisse et obligations — envers les intermédiaires financiers autres que principalement monétaires et les « passifs subordonnés » sous forme d'obligations et d'emprunts.<sup>4</sup> Des engagements autres que sous forme de dépôts, de bons de caisse et obligations et de réserve monétaire (cf. note <sup>3</sup>).

d) Ensemble des organismes principalement monétaires — Actif — Chiffres annuels et trimestriels

(milliards de francs)

	31-12-78	31-12-79	31-12-80	31-12-81	31-12-82	31-12-83	31-3-84	30-6-84	30-9-84	31-12-84	31-3-85	30-6-85	30-9-85	31-12-85	31-3-86	Colonne du tableau XIII-1 * Bilans intégrés des organismes principalement monétaires * dans laquelle la rubrique est comprise.
<b>A. Créances sur l'étranger :</b>																
1. Or .....	72,5	58,3	58,2	58,2	58,2	58,2	58,2	58,2	58,2	58,2	58,2	58,2	58,2	58,2	58,2	58,2
2. F.M.I. : — Participation .....	19,4	18,1	18,1	15,3	14,6	23,7	23,4	24,0	23,9	25,0	23,9	23,9	23,0	22,8	22,5	22,5
— Prêts .....	0,7	0,0	0,0	0,0	0,0	0,0	0,0	0,0	0,0	0,0	0,0	0,0	0,0	0,0	0,0	0,0
— Droits de tirage spéciaux .....	20,1	23,2	24,2	30,6	32,7	19,4	19,1	18,8	19,3	22,1	22,3	18,8	17,7	16,0	14,8	14,8
— Autres .....	9,4	7,4	5,7	4,5	2,3	2,4	2,4	2,3	2,3	0,8	1,8	1,7	2,6	2,5	6,0	6,0
3. Ecus .....	—	61,1	110,7	33,6	73,0	139,2	101,5	65,1	131,8	165,4	184,1	182,4	175,7	157,9	145,4	145,4
4. Accords internationaux .....	0,4	0,0	0,8	1,0	1,1	1,3	1,3	1,2	1,7	1,6	1,7	1,2	1,7	1,4	2,6	2,6
5. F.E.C.O.M. ....	0,0	0,0	0,0	0,0	0,0	0,0	0,0	0,0	0,0	0,0	0,0	0,0	0,0	0,0	0,0	0,0
6. C.E.E. : concours financier à moyen terme .....	—	—	—	—	—	—	—	—	—	—	—	—	—	—	—	—
7. Obligations .....	37,9	40,9	46,2	69,8	75,0	139,3	172,7	194,7	212,4	245,1	278,3	320,3	327,4	335,3	378,3	378,3
8. Acceptations en francs belges représent. d'exportation .....	42,6	40,9	27,2	51,0	49,8	50,7	57,4	52,1	48,5	43,2	40,4	43,0	33,9	36,8	31,7	31,7
9. Autres : a) en monnaies étrangères .....	1.110,2	1.311,6	1.863,3	2.597,2	2.901,5	3.407,8	3.462,8	3.677,3	3.967,1	4.089,9	4.423,3	4.570,2	4.405,5	4.119,6	4.188,3	4.188,3
b) en francs belges .....	77,4	83,1	100,5	116,1	140,0	167,6	175,2	177,1	186,2	191,5	182,2	191,6	204,2	220,3	227,1	227,1
<b>Total des créances sur l'étranger .....</b>	<b>1.390,6</b>	<b>1.644,6</b>	<b>2.254,9</b>	<b>2.977,3</b>	<b>3.348,2</b>	<b>4.009,6</b>	<b>4.074,0</b>	<b>4.270,8</b>	<b>4.651,4</b>	<b>4.842,8</b>	<b>5.216,2</b>	<b>5.411,3</b>	<b>5.249,9</b>	<b>4.970,8</b>	<b>5.074,9</b>	(6)
<b>B. Créances sur les organismes nationaux principalement monétaires :</b>																
1. Pièces et billets .....	11,6	13,2	12,5	12,8	13,5	13,5	12,5	13,8	12,6	17,0	12,9	14,3	15,5	15,8	13,9	(1)
2. Autres : a) sur la B.N.B. : — réserve monétaire .....	0,1	—	—	—	—	—	—	—	—	—	—	—	—	—	—	—
— autres .....	0,4	0,3	0,4	0,4	0,4	0,3	0,0	0,2	0,0	0,5	0,1	0,1	0,1	0,4	0,1	—
b) sur les organismes publics .....	9,2	13,5	15,9	15,4	12,4	13,2	11,6	11,1	18,1	12,5	10,3	10,0	16,0	12,7	13,8	—
c) sur les banques de dépôts .....	174,6	202,4	240,6	311,8	403,6	469,7	499,5	457,7	450,4	442,7	504,8	501,7	* 534,0	* 521,8	* 532,4	—
<b>C. Créances sur les autres secteurs nationaux :</b>																
1. Sur l'Etat <sup>1</sup> :																
a) à un an au plus .....	144,7	180,4	258,9	365,3	461,2	602,4	632,0	667,9	682,9	589,8	644,1	681,1	683,8	677,2	770,8	(7)
b) à plus d'un an : — obligations accessibles à tout placeur .....	332,4	357,4	373,4	355,2	415,0	507,0	501,9	526,8	508,0	524,9	577,5	612,6	* 638,4	* 644,4	* 675,0	(7)
— autres .....	55,7	57,9	89,0	123,4	151,3	193,4	216,4	251,7	270,5	286,6	333,9	322,0	* 300,4	* 300,9	* 269,3	(7)
2. Sur les autres pouvoirs publics <sup>2</sup> :																
a) à un an au plus .....	49,0	63,1	65,6	55,4	63,3	65,7	68,8	64,4	62,6	87,6	69,8	91,6	* 77,6	* 86,4	* 39,8	(8)
b) à plus d'un an : — obligations accessibles à tout placeur .....	42,3	46,3	45,3	47,4	21,0	10,5	10,8	6,8	15,1	15,4	14,8	21,7	* 23,6	* 22,9	* 69,2	(8)
— autres .....	20,5	30,1	30,7	36,2	62,4	74,0	71,6	93,8	100,6	101,0	75,5	77,8	* 76,5	* 74,0	* 78,6	(8)
3. Sur les entreprises <sup>3</sup> et particuliers :																
a) acceptations bancaires .....	25,7	26,1	22,3	29,5	27,2	20,8	26,4	19,8	19,4	18,1	19,8	19,0	16,3	17,6	15,2	(9)
b) effets commerciaux .....	193,1	208,8	207,4	203,7	203,7	213,8	211,4	210,3	199,7	201,4	211,4	208,0	191,1	201,7	203,5	(9)
c) avances .....	517,4	642,8	718,6	790,1	821,5	863,4	818,6	859,2	866,3	905,0	877,7	919,7	904,9	966,6	987,5	(9)
d) autres créances à un an au plus .....	1,2	0,7	8,9	1,3	2,3	0,0	0,0	0,0	0,0	0,0	0,0	0,0	0,0	0,3	0,3	(11)
e) autres créances à plus d'un an : — obligations accessibles à tout placeur .....	21,0	17,8	15,4	16,4	17,7	23,8	22,8	21,2	20,4	23,6	22,3	21,3	* 19,5	* 18,9	* 18,8	(11)
— autres .....	39,4	39,7	38,6	38,4	31,7	34,5	34,3	33,9	33,5	34,0	34,2	32,8	* 32,1	* 31,7	* 32,4	(11)
4. Sur le Fonds des Rentes : à un an au plus :																
a) avances de la B.N.B. pour le financement de certificats de trésorerie .....	16,0	52,5	77,1	149,5	181,1	188,4	198,7	185,9	191,5	200,6	165,1	169,8	188,0	182,2	168,5	(12)
b) autres .....	14,8	24,6	12,3	7,7	10,0	16,2	17,1	21,4	23,2	21,1	4,2	12,5	13,9	17,2	11,2	(13)
5. Sur les autres intermédiaires financiers <sup>4</sup> :																
a) à un an au plus : — bons de caisse accessibles à tout placeur .....	0,0	0,0	0,0	0,0	0,0	0,0	0,0	0,0	0,0	0,0	0,0	0,1	0,0	0,0	2,8	(14)
— autres .....	11,6	9,6	17,9	63,3	74,3	96,5	139,6	101,1	95,7	99,3	125,6	125,0	* 139,2	* 132,4	* 117,0	(14)
b) à plus d'un an : — bons de caisse et oblig. accessibl. à tout placeur .....	70,8	65,7	68,4	71,1	75,7	65,1	63,6	61,7	58,9	56,6	53,5	53,3	* 53,8	* 61,6	* 62,7	(14)
— autres .....	14,5	18,7	20,0	37,5	40,9	51,8	51,9	58,9	58,4	60,1	59,4	62,2	* 61,4	* 63,5	* 65,8	(14)
<b>D. Autres .....</b>	<b>230,0</b>	<b>318,6</b>	<b>313,3</b>	<b>385,8</b>	<b>467,2</b>	<b>515,4</b>	<b>541,3</b>	<b>553,0</b>	<b>592,2</b>	<b>635,9</b>	<b>613,7</b>	<b>631,1</b>	<b>* 624,7</b>	<b>* 657,6</b>	<b>* 676,0</b>	(15)
<b>TOTAL DE L'ACTIF ...</b>	<b>3.386,6</b>	<b>4.034,8</b>	<b>4.907,4</b>	<b>6.094,9</b>	<b>6.905,6</b>	<b>8.049,0</b>	<b>8.224,8</b>	<b>8.491,4</b>	<b>8.931,4</b>	<b>9.176,5</b>	<b>9.646,8</b>	<b>9.999,0</b>	<b>9.860,7</b>	<b>9.678,6</b>	<b>9.899,5</b>	

<sup>1</sup> Y compris la dette indirecte de l'Etat.

<sup>2</sup> Y compris les organismes de sécurité sociale.

<sup>3</sup> Entreprises privées qui ne sont pas des intermédiaires financiers, organismes publics d'exploitation, organismes d'assurance-vie et accidents du travail, et fonds de pension.

<sup>4</sup> Caisses d'épargne, sociétés hypothécaires et de capitalisation, intermédiaires financiers publics de crédit.

d) Ensemble des organismes principalement monétaires — Passif — Chiffres annuels et trimestriels

(milliards de francs)

	31-12-78	31-12-79	31-12-80	31-12-81	31-12-82	31-12-83	31-3-84	30-6-84	30-9-84	31-12-84	31-3-85	30-6-85	30-9-85	31-12-85	31-3-86	Colonne du tableau XIII-1 « Bilans intégrés des organismes principalement monétaires dans laquelle la rubrique est comprise.
<b>A. Engagements envers l'étranger :</b>																
1. Envers le F.M.I. ....	0,1	0,1	0,1	0,1	0,2	0,3	0,3	0,3	0,4	0,3	0,3	0,3	0,3	0,3	0,3	
2. Envers le F.E.C.O.M. ....	26,7	27,4	0,0	2,8	18,1	48,2	80,6	12,0	—	—	—	—	—	—	—	
3. Autres :																
a) en monnaies étrangères .....	1.063,1	1.346,7	1.945,9	2.847,4	3.316,8	4.093,4	4.120,5	4.400,7	4.779,0	4.989,5	5.327,1	5.545,3	5.395,2	5.155,9	5.288,6	
b) en francs belges <sup>1</sup> .....	224,8	303,9	360,8	358,0	367,3	375,5	405,1	417,4	452,3	465,3	496,9	536,7	511,2	537,7	513,2	
c) réserve monétaire : Grand-Duché de Luxembourg ...	—	—	—	—	—	—	—	—	—	—	—	—	—	—	—	
Total des engagements envers l'étranger .....	1.314,7	1.678,1	2.306,8	3.208,3	3.702,4	4.517,4	4.606,5	4.830,4	5.231,7	5.455,1	5.824,3	6.082,3	5.906,7	5.693,9	5.802,1	(6)
<b>B. Engagements envers les organismes nationaux principalement monétaires :</b>																
1. Pièces et billets .....	10,6	13,3	12,5	12,8	13,5	13,5	12,5	13,8	12,6	17,0	12,9	14,3	15,5	15,8	13,9	(1)
2. Autres :																
a) envers la B.N.B. ....	4,1	3,6	4,3	4,9	4,4	4,6	5,8	5,0	4,4	6,5	3,5	4,7	4,1	5,2	5,9	
b) envers les organismes publics .....	2,3	9,2	3,8	6,6	6,3	3,2	6,8	6,1	2,9	4,8	6,6	5,8	5,2	2,6	6,8	
c) envers les banques de dépôts :																
— réserve monétaire .....	0,1	—	—	—	—	—	—	—	—	—	—	—	—	—	—	
— bons de caisse et obligations .....	0,4	0,3	0,3	0,3	0,4	0,7	0,7	0,8	0,8	0,8	0,8	0,9	0,9	0,9	* 0,9	
— autres .....	177,4	203,1	248,4	315,8	405,3	474,7	497,8	457,0	460,4	443,6	504,3	500,3	539,9	526,2	* 532,7	
<b>C. Engagements envers les autres secteurs nationaux :</b>																
1. Stock monétaire :																
a) encaisses monétaires détenues par les entreprises <sup>2</sup> et particuliers :																
— monnaie fiduciaire .....	361,9	371,7	378,9	385,8	384,9	398,8	387,6	410,5	394,9	397,5	388,5	410,8	390,1	394,3	389,4	(1)
— monnaie scripturale <sup>3</sup> .....	383,8	388,8	385,9	403,0	432,3	490,1	463,3	506,2	473,9	480,5	488,8	540,9	* 509,1	* 530,3	* 538,8	(1)
b) monnaie scripturale détenue par les pouvoirs publics .....	40,2	44,1	41,9	36,1	39,6	42,1	40,2	46,3	42,7	56,2	38,4	57,8	* 40,5	* 40,1	* 48,0	(1)
2. Autres engagements envers les entreprises et particuliers <sup>4</sup> :																
a) en francs belges :																
— à un an au plus :																
— dépôts en carnets ou livrets ordinaires .....	337,4	361,2	362,9	377,5	384,5	423,7	433,0	438,9	443,1	462,7	475,8	489,0	500,9	532,2	541,3	(2)
— autres dépôts .....	256,9	295,9	328,3	347,8	404,5	431,5	466,5	449,8	485,8	467,2	505,5	462,0	471,6	* 484,6	* 515,0	(2)
— à plus d'un an :																
— dépôts .....	29,0	27,4	25,3	23,0	25,4	31,6	31,8	31,7	31,8	32,5	33,1	35,2	36,0	37,0	38,0	(3)
— bons de caisse et obligations .....	125,6	153,0	201,0	245,0	300,2	356,8	366,8	373,3	380,8	393,5	408,3	428,2	431,7	444,3	* 457,1	(3)
b) en monnaies étrangères : dépôts à un an au plus ..	29,8	37,7	54,1	103,8	125,8	128,6	148,2	145,7	147,3	137,8	143,9	133,1	129,2	123,6	138,9	(4)
3. Autres engagements :																
a) envers le Trésor .....	0,0	0,0	0,0	0,0	0,0	0,0	0,0	0,0	0,0	0,0	0,0	0,0	0,0	0,0	0,0	(7)
b) envers les autres pouvoirs publics : à un an au plus (dépôts à terme) .....	0,3	0,2	0,2	0,3	0,3	0,3	0,3	0,3	0,3	0,3	0,3	0,3	0,3	0,3	* 0,3	(8)
c) envers les intermédiaires financiers :																
— le Fonds des Rentes .....	0,0	0,0	0,0	0,0	0,0	0,0	0,0	0,0	0,0	0,0	0,0	0,0	0,0	0,0	0,0	(13)
— organismes d'assurance-vie et accidents du travail, fonds de pension : réserve monétaire .....	—	—	—	—	—	—	—	—	—	—	—	—	—	—	—	(15)
— les autres intermédiaires financiers :																
— réserve monétaire .....	0,3	—	—	—	—	—	—	—	—	—	—	—	—	—	—	(14)
— autres <sup>5</sup> .....	2,5	1,1	12,9	13,4	13,0	15,8	27,9	17,8	8,2	11,6	16,3	16,2	14,8	17,2	* 17,3	(14)
<b>D. Autres</b> .....	309,3	446,1	539,9	610,5	662,8	715,6	729,1	757,8	809,8	808,9	795,5	817,2	* 864,2	* 830,1	* 853,1	(15)
<b>TOTAL DU PASSIF</b> ...	3.386,6	4.034,8	4.907,4	6.094,9	6.905,6	8.049,0	8.224,8	8.491,4	8.931,4	9.176,5	9.646,8	9.999,0	9.860,7	9.678,6	9.899,5	

<sup>1</sup> Pour la B.N.B., y compris les engagements en francs belges envers les organismes internationaux autres que le F.M.I. ; pour les autres organismes principalement monétaires, y compris les engagements en francs belges envers les organismes internationaux établis en U.E.B.L.

<sup>2</sup> Entreprises privées autres que principalement monétaires, intermédiaires financiers publics qui ne sont pas des organismes principalement monétaires, et organismes publics d'exploitation.

<sup>3</sup> A l'exclusion du solde créditeur du Fonds des Rentes à la B.N.B., lequel est repris sous C. 3. c).

<sup>4</sup> Y compris les « autres engagements » — sous forme de dépôts, de bons de caisse et obligations — envers les intermédiaires financiers autres que principalement monétaires et les « passifs subordonnés » sous forme d'obligations et d'emprunts.

<sup>5</sup> Des engagements autres que sous forme de dépôts, de bons de caisse et obligations, et de réserve monétaire (cf. note <sup>4</sup>).

### XIII - 3. — ORIGINES DES VARIATIONS DU STOCK MONÉTAIRE AUPRES DES ORGANISMES PRINCIPALEMENT MONÉTAIRES

(Variations en milliards de francs)

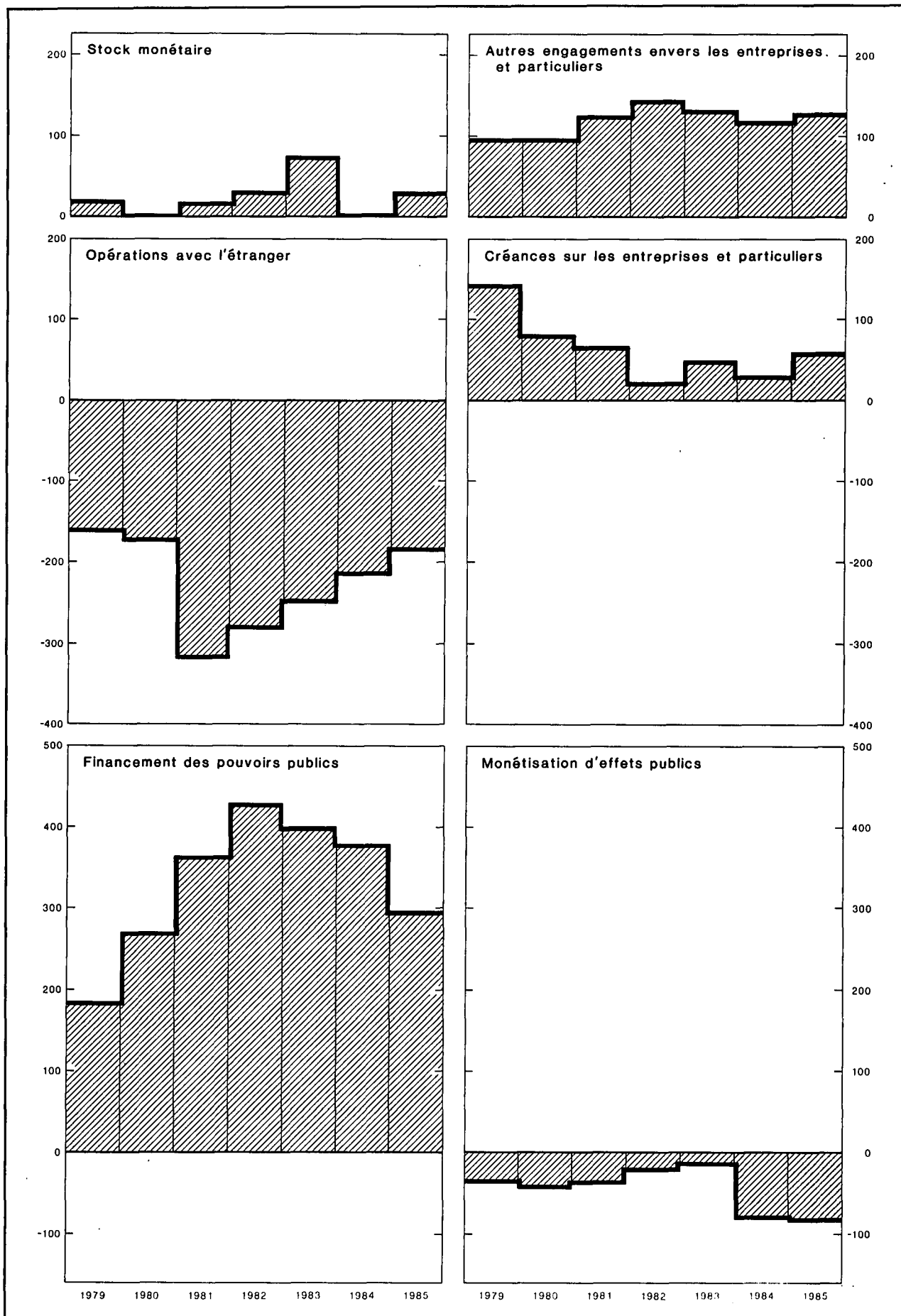

### XIII - 3. — ORIGINES DES VARIATIONS DU STOCK MONETAIRE AUPRES DES ORGANISMES PRINCIPALEMENT MONETAIRES

(milliards de francs)

Périodes	Stock monétaire	Autres engagements envers les entreprises et particuliers <sup>1</sup>			Total  (5) = (1) à (4) = (6) à (16)	Opérations avec l'étranger (solde courant + opérations en capital des entreprises <sup>2</sup> et particuliers) <sup>3</sup>	Créances sur les entreprises <sup>4</sup> et particuliers		Refinancement en dehors des organismes principalement monétaires (augmentation : -) <sup>7</sup>		Financement des pouvoirs publics		Monétisation d'effets publics		Créances sur des intermédiaires financiers autres que principalement monétaires <sup>10</sup>	Divers <sup>11</sup>
		En francs belges		En monnaies étrangères (dépôts à un an au plus)			Crédits d'escompte, d'avances et d'acceptation <sup>5</sup>	Obligations <sup>6</sup>	de crédits commerciaux à l'étranger mobilisés auprès des banques belges	de crédits d'escompte et d'acceptation aux entreprises et particuliers	Etat <sup>8</sup>	Autres pouvoirs publics <sup>9</sup>	achats sur le marché par les organismes principalement monétaires	par l'intermédiaire du Fonds des Rentes		
		A un an au plus (dépôts)	A plus d'un an (dépôts, bons de caisse et obligations)													
1978 .....	+ 43,4	+ 64,9	+ 19,3	- 6,0	+ 121,6	- 63,2	+ 71,8	+ 6,0	+ 1,4	+ 10,5	+ 111,0	+ 13,7	- 26,5	+ 4,9	+ 0,9	- 8,9
1979 .....	+ 19,8	+ 62,8	+ 25,7	+ 8,0	+ 116,3	- 162,6	+ 142,6	- 0,2	- 7,8	- 1,0	+ 153,7	+ 31,8	- 44,5	+ 5,8	+ 0,9	- 2,4
1980 .....	+ 2,0	+ 34,1	+ 45,9	+ 16,4	+ 98,4	- 175,5	+ 74,4	+ 6,8	- 13,4	- 3,9	+ 263,0	+ 6,2	- 29,9	- 14,8	+ 1,1	- 15,6
1981 .....	+ 18,2	+ 34,1	+ 41,8	+ 49,8	+ 143,9	- 319,8	+ 72,2	- 5,0	+ 6,5	+ 2,8	+ 357,5	+ 5,4	- 29,4	- 9,7	+ 66,0	- 2,6
1982 .....	+ 31,8	+ 63,7	+ 57,6	+ 22,0	+ 175,1	- 282,8	+ 24,3	- 2,0	- 2,9	+ 4,9	+ 408,1	+ 20,5	- 29,1	- 9,2	+ 43,3	0,0
1983 .....	+ 74,3	+ 66,1	+ 62,7	+ 2,9	+ 206,0	- 250,0	+ 46,5	+ 9,3	- 5,1	- 1,0	+ 397,3	+ 2,7	- 26,7	+ 10,9	+ 25,9	- 3,8
1984 .....	+ 3,2	+ 74,8	+ 37,5	+ 9,1	+ 124,6	- 216,5	+ 30,8	+ 2,0	- 1,4	- 4,3	+ 331,5	+ 61,3	- 78,0	- 19,1	+ 18,4	- 0,1
1985 .....	+ 30,4	+ 86,9	+ 55,4	- 14,2	+ 158,5	* - 188,2	+ 62,2	* - 2,3	+ 10,8	- 0,8	* + 311,0	* - 14,9	* - 77,7	- 6,5	* + 41,1	* + 23,8
1984 1 <sup>er</sup> trimestre	- 39,8	+ 44,3	+ 10,2	+ 19,6	+ 34,3	- 33,5	- 40,0	- 0,3	+ 3,3	- 1,5	+ 88,5	+ 1,4	- 12,0	- 15,3	+ 31,2	+ 12,5
2 <sup>e</sup> trimestre	+ 71,8	- 10,8	+ 6,4	- 2,5	+ 64,9	- 109,2	+ 32,0	- 1,8	+ 1,1	+ 0,8	+ 175,3	+ 15,2	- 14,6	- 4,6	- 21,7	- 7,6
3 <sup>e</sup> trimestre	- 51,4	+ 40,3	+ 7,6	+ 1,5	- 2,0	- 38,2	- 3,2	- 0,3	- 0,9	- 0,7	+ 83,6	+ 14,8	- 23,0	0,0	+ 3,4	- 37,5
4 <sup>e</sup> trimestre	+ 22,6	+ 1,0	+ 13,3	- 9,5	+ 27,4	- 35,6	+ 42,0	+ 4,4	- 4,9	- 2,9	- 15,9	+ 29,9	- 28,4	+ 0,8	+ 5,5	+ 32,5
1985 1 <sup>er</sup> trimestre	- 18,5	+ 51,4	+ 15,5	+ 6,1	+ 54,5	- 36,3	- 16,4	* + 0,0	- 5,2	+ 0,8	* + 130,3	* - 38,6	* - 12,7	- 2,4	+ 18,1	* + 16,9
2 <sup>e</sup> trimestre	+ 93,8	- 30,3	+ 21,9	- 10,8	+ 74,6	- 67,5	+ 37,9	* - 1,5	+ 9,2	- 0,1	* + 116,9	* + 27,9	* - 21,1	- 2,8	+ 4,5	* - 28,8
3 <sup>e</sup> trimestre	- 69,8	+ 21,4	+ 4,4	- 3,9	- 47,9	- 54,1	- 31,9	* - 0,7	+ 0,6	- 2,5	* + 51,0	* - 10,8	* - 24,6	+ 10,3	* + 16,8	* - 2,0
4 <sup>e</sup> trimestre	+ 25,0	+ 44,4	+ 13,6	- 5,6	+ 77,4	- 30,3	+ 72,6	* - 0,1	+ 6,2	+ 1,0	* + 12,8	* + 6,6	* - 19,3	- 11,6	* + 1,7	* + 37,8
1986 1 <sup>er</sup> trimestre	+ 11,4	+ 39,3	* + 13,8	+ 15,3	* + 79,8	- 51,9	+ 14,9	* + 0,7	- 4,1	- 0,8	* + 124,8	* + 9,4	* - 13,1	- 2,1	* - 7,1	* + 9,1

N.B. — Pour la méthode d'élaboration, voir note sub tableau XIII-1.

<sup>1</sup> Y compris les « autres engagements » — sous forme de dépôts, bons de caisse et obligations — envers les intermédiaires financiers autres que principalement monétaires et les « passifs subordonnés » sous forme d'obligations et d'emprunts.

<sup>2</sup> Entreprises privées autres que principalement monétaires, intermédiaires financiers publics qui ne sont pas des organismes principalement monétaires, et organismes publics d'exploitation.

<sup>3</sup> Ces chiffres ont été calculés sur base du mouvement des avoirs extérieurs nets en monnaies étrangères, lequel a été converti en francs belges au cours de change de la période; ils ne comprennent pas les variations comptables que la contrevaletur en francs belges des encours en monnaies étrangères existant au début de la période peut avoir subies par suite de modifications dans les cours de change durant la période.

<sup>4</sup> Entreprises privées qui ne sont pas des intermédiaires financiers, organismes publics d'exploitation, organismes d'assurance-vie et accidents du travail et fonds de pension.

<sup>5</sup> Variation de l'encours utilisé des crédits d'escompte, d'avances et d'acceptation (à l'exclusion des effets qui servent à la mobilisation de créances commerciales sur l'étranger) accordés à leur origine par les organismes principalement monétaires.

<sup>6</sup> Y compris les certificats à un an au plus émis par les organismes publics d'exploitation.

<sup>7</sup> Il s'agit d'un refinancement net : crédits accordés à leur origine par les organismes principalement monétaires et refinancés par eux auprès d'autres intermédiaires financiers moins crédits accordés à leur origine par ces derniers et refinancés par eux auprès des organismes principalement monétaires.

<sup>8</sup> Y compris la dette indirecte de l'Etat.

<sup>9</sup> Y compris les organismes de sécurité sociale et sous déduction des engagements non monétaires envers les autres pouvoirs publics.

<sup>10</sup> Sous déduction des engagements envers des intermédiaires financiers autres que principalement monétaires sous une forme autre que des dépôts ou des bons de caisse et obligations et les « passifs subordonnés » sous forme d'obligations et d'emprunts.

<sup>11</sup> Y compris les variations comptables que la contrevaletur en francs belges des encours en monnaies étrangères existant au début de la période peut avoir subies par suite de modifications dans les cours de change durant la période.



### XIII - 4a. — STOCK MONETAIRE AUPRES DES ORGANISMES PRINCIPALEMENT MONETAIRES

(milliards de francs)

Fin de période	Encaisses monétaires détenues par les entreprises <sup>1</sup> et particuliers							Monnaie scripturale détenue par les pouvoirs publics <sup>6</sup>	Total général (10) = (8) + (9)	
	Monnaie fiduciaire			Monnaie scripturale						
	Billets et pièces du Trésor <sup>2</sup>	Billets de la B.N.B.	Stock de monnaie fiduciaire <sup>3</sup>	Auprès de la B.N.B. <sup>4</sup>	Auprès des organismes publics <sup>5</sup>	Auprès des banques	Total (7) = (4) à (6)			Total (8) = (3) + (7)
(1)	(2)	(3)	(4)	(5)	(6)	(7)	(8)	(9)	(10)	
1977 .....	11,7	335,4	339,2	0,5	86,0	278,6	365,1	704,3	37,2	741,5
1978 .....	12,2	359,9	360,9	0,8	91,3	291,7	383,8	744,7	40,2	784,9
1979 .....	12,7	371,8	371,8	0,7	91,3	296,8	388,8	760,6	44,1	804,7
1980 .....	14,7	376,1	378,9	0,4	91,8	293,7	385,9	764,8	41,9	806,7
1981 .....	15,7	382,2	385,8	0,9	95,2	306,9	403,0	788,8	36,1	824,9
1982 .....	15,4	382,2	384,9	0,4	97,3	334,5	432,2	817,1	39,6	856,7
1983 .....	15,4	395,9	398,8	0,2	96,2	393,7	490,1	888,9	42,1	931,0
1984 Mars .....	15,2	383,7	387,6	0,3	92,1	370,9	463,3	850,9	40,3	891,2
Juin .....	15,5	407,9	410,5	0,3	106,1	399,8	506,2	916,7	46,3	963,0
Septembre .....	15,5	391,2	394,9	0,2	94,0	379,7	473,9	868,8	42,7	911,5
Décembre .....	15,6	398,2	397,5	0,3	86,8	393,4	480,5	878,0	56,2	934,2
1985 Mars .....	15,5	385,1	388,5	0,2	102,5	386,1	488,8	877,3	38,4	915,7
Juin .....	15,1	409,2	410,8	0,3	109,5	431,1	540,9	951,7	57,8	1.009,5
Juillet .....	15,1	392,5	395,5	0,3	104,6	410,7	515,6	911,1	50,2	961,3
Août .....	14,7	391,0	393,9	0,2	103,8	399,2	503,2	897,1	40,5	937,6
Septembre .....	14,3	389,7	390,1	0,2	95,6	413,2	509,0	899,1	40,5	939,6
Octobre .....	14,3	385,7	387,6	0,2	105,2	400,2	505,6	893,2	45,0	938,2
Novembre .....	14,3	384,5	387,3	0,2	98,0	407,4	505,6	892,9	40,2	933,1
Décembre .....	14,4	394,7	394,3	0,2	102,2	*427,8	*530,2	*924,5	*40,2	964,7
1986 Janvier .....	14,3	378,3	380,7	0,3	131,2	*426,0	*557,5	*938,2	*44,7	982,9
Février .....	14,2	381,0	383,5	0,3	98,1	*413,6	*512,0	*895,5	*52,9	948,4
Mars .....	14,3	387,8	389,4	0,3	106,9	*431,4	*538,6	*928,0	*48,1	976,1
Avril .....	14,4	387,5	389,7	0,3	123,6	*432,4	*556,3	*946,0	*43,9	989,9
Mai .....	14,6	404,3	406,1	0,4	132,3	*441,6	*574,3	*980,4	*46,4	1.026,8
Juin .....	14,8	417,2	416,8	0,3	*118,0	*481,7	*600,0	*1.016,8	*40,5	1.057,3

<sup>1</sup> Entreprises privées autres que principalement monétaires, intermédiaires financiers publics qui ne sont pas des organismes principalement monétaires, et organismes publics d'exploitation.

<sup>2</sup> Sous déduction des billets et pièces du Trésor détenus par la B.N.B.

<sup>3</sup> Total des colonnes (1) et (2), sous déduction des billets et pièces du Trésor et des billets de la B.N.B. détenus par les organismes publics monétaires et les banques.

<sup>4</sup> Le solde créditeur du Fonds des Rentes à la B.N.B. n'est pas considéré comme étant de la monnaie scripturale.

<sup>5</sup> O.C.P. et Crédit Communal de Belgique.

<sup>6</sup> Le compte ordinaire du Trésor à la B.N.B. n'est pas considéré comme étant de la monnaie scripturale.

XIII - 4b. — STOCK MONETAIRE TOTAL

(milliards de francs)

Fin de période	Encaisses monétaires détenues par les entreprises <sup>1</sup> et particuliers				Monnaie scripturale détenue par les pouvoirs publics			Total général	
	Monnaie fiduciaire <sup>2</sup>	Monnaie scripturale		Total	Après des organismes principalement monétaires	Après des autres intermédiaires financiers	Total		
		Après des organismes principalement monétaires	Après des autres intermédiaires financiers						(4) = (2) + (3)
(1)	(2)	(3)	(4) = (2) + (3)	(5) = (1) + (4)	(6)	(7)	(8) = (6) + (7)	(9) = (5) + (8)	
1977 .....	333,7	361,2	47,0	408,2	741,9	37,2	5,2	42,4	784,3
1978 .....	354,9	380,3	55,0	435,3	790,2	40,2	6,0	46,2	836,4
1979 .....	364,4	384,4	67,2	451,6	816,0	44,1	8,6	52,7	868,7
1980 .....	370,8	381,6	67,8	449,4	820,2	41,9	6,6	48,5	868,7
1981 .....	375,2	397,5	80,4	477,9	853,1	36,1	6,9	43,0	896,1
1982 .....	374,2	425,2	88,6	513,8	888,0	39,6	8,8	48,4	936,4
1983 .....	390,2	477,2	96,5	573,7	963,9	42,1	12,3	54,4	1.018,3
1984 Mars .....	379,8	449,3	105,4	554,7	934,5	40,3	11,7	52,0	986,5
Juin .....	399,7	489,3	113,4	602,7	1.002,4	46,3	21,0	67,3	1.069,7
Septembre .....	386,5	456,0	108,0	564,0	950,5	42,7	15,8	58,5	1.009,0
Décembre .....	385,3	459,3	110,5	569,8	955,1	56,2	7,9	64,1	1.019,2
1985 Mars .....	376,6	465,5	106,5	572,0	948,6	38,4	15,3	53,7	1.002,3
Juin .....	400,2	519,4	124,2	643,6	1.043,8	57,8	15,8	73,6	1.117,4
Septembre .....	382,3	489,2	118,4	607,6	989,9	40,5	13,7	54,2	1.044,1
Décembre .....	383,5	508,6	107,2	615,8	999,3	40,1	15,4	55,5	1.054,8
1986 Mars .....	379,2	515,3	102,8	618,1	997,3	48,0	12,8	60,8	1.058,1

<sup>1</sup> Entreprises privées qui n'ont pas d'engagements monétaires, intermédiaires financiers publics qui n'ont pas d'engagements monétaires, et organismes publics d'exploitation.

<sup>2</sup> Colonne (3) du tableau XIII-4a, sous déduction des billets et pièces du Trésor et des billets de la B.N.B. détenus par les intermédiaires financiers qui, sans être des organismes principalement monétaires, ont des engagements monétaires.

### XIII - 5a — AVOIRS EXTERIEURS NETS DES ORGANISMES PRINCIPALEMENT MONETAIRES

(milliards de francs)

Périodes	Montants à fin de période <sup>1</sup>			Variations <sup>2</sup>						Variations	
	B.N.B.	Autres organismes principalement monétaires	Total	Avoirs extérieurs nets après ajustement statistique			Opérations en capital des pouvoirs publics avec l'étranger <sup>3</sup>	Refinancement en dehors des organismes principalement monétaires de crédits commerciaux sur l'étranger <sup>4</sup> (augmentation: -)	Opérations avec l'étranger <sup>5</sup> (solde courant + opérations en capital des entreprises et particuliers)	Différence entre les données de la balance des paiements [col. (11)] et celles des organismes principalement monétaires [col. (6)] <sup>6</sup>	Avoirs extérieurs nets suivant la balance des paiements de l'U.E.B.L. <sup>7</sup>
				B.N.B.	Autres organismes principalement monétaires	Total					
(1)	(2)	(3) = (1) + (2)	(4)	(5)	(6)	(7)	(8)	(9) = (6) - (7) - (8)	(10)	(11)	
1978 .....	221,7	- 145,9	75,8	- 10,2	- 27,9	- 38,1	+ 23,7	+ 1,4	- 63,2	+ 6,1	- 32,0
1979 .....	232,2	- 265,7	- 33,5	- 35,1	- 120,0	- 155,1	+ 15,3	- 7,8	- 162,6	+ 32,6	- 122,5
1980 .....	332,3	- 384,2	- 51,9	+ 11,8	- 113,7	- 101,9	+ 87,0	- 13,4	- 175,5	+ 29,0	- 72,9
1981 .....	274,1	- 505,1	- 231,0	- 71,5	- 103,2	- 174,7	+ 138,7	+ 6,4	- 319,8	+ 114,3	- 60,4
1982 .....	238,1	- 592,3	- 354,2	- 37,1	- 57,1	- 94,2	+ 191,5	- 2,9	- 282,8	+ 92,2	- 2,0
1983 .....	266,2	- 773,9	- 507,7	- 24,2	- 130,1	- 154,3	+ 100,8	- 5,1	- 250,0	+ 115,1	- 39,2
1984 .....	317,3	- 929,6	- 612,3	+ 48,3	- 125,6	- 77,3	+ 140,6	- 1,4	- 216,5	+ 55,9	- 21,4
1985 .....	296,7	- 1.019,8	- 723,1	- 3,5	- 130,6	- 134,1	+ 43,3	+ 10,8	* - 188,2	+ 102,5	- 31,6
1984 1 <sup>er</sup> trimestre	228,3	- 760,8	- 532,5	- 24,2	- 0,7	- 24,9	+ 5,3	+ 3,3	- 33,5	+ 23,5	- 1,4
2 <sup>e</sup> trimestre	267,0	- 826,6	- 559,6	+ 44,2	- 80,7	- 36,5	+ 71,6	+ 1,1	- 109,2	+ 22,7	- 13,8
3 <sup>e</sup> trimestre	301,9	- 882,2	- 580,3	+ 22,0	- 17,9	+ 4,1	+ 43,2	- 0,9	- 38,2	- 3,8	+ 0,2
4 <sup>e</sup> trimestre	317,2	- 929,6	- 612,3	+ 6,3	- 26,3	- 20,0	+ 20,5	- 4,9	- 35,6	+ 13,6	- 6,4
1985 1 <sup>er</sup> trimestre	328,2	- 936,3	- 608,1	+ 8,3	- 29,7	- 21,4	+ 20,1	- 5,2	- 36,3	+ 24,3	+ 2,8
2 <sup>e</sup> trimestre	341,6	- 1.012,6	- 671,0	+ 14,5	- 52,9	- 38,4	+ 19,9	+ 9,2	- 67,5	+ 15,1	- 23,3
3 <sup>e</sup> trimestre	306,0	- 962,9	- 656,9	- 32,2	- 5,1	- 37,3	+ 16,2	+ 0,6	- 54,1	+ 4,6	- 32,7
4 <sup>e</sup> trimestre	296,7	- 1.019,8	- 723,1	+ 5,9	- 42,9	- 37,0	- 12,9	+ 6,2	- 30,3	+ 58,6	+ 21,6
1986 1 <sup>er</sup> trimestre	282,1	- 1.009,3	- 727,2	- 4,9	- 12,7	- 17,6	+ 38,4	- 4,1	- 51,9	+ 32,9	+ 15,3

<sup>1</sup> Une ventilation des avoirs extérieurs nets par principaux types de créances et d'engagements est donnée au tableau XIII-2.

<sup>2</sup> Non compris les variations comptables que des modifications de cours de change peuvent avoir provoquées dans la contre-valeurs en francs belges des encours en monnaies étrangères.

<sup>3</sup> Ces montants comprennent notamment les emprunts à l'étranger de l'Etat, du Fonds des Routes, des pouvoirs publics subordonnés et des paraétatiques administratifs.

<sup>4</sup> Crédits mobilisés auprès des banques belges.

<sup>5</sup> Ce sont les chiffres de cette colonne, calculés comme le montre le présent tableau, qui sont repris à la colonne (6) du tableau XIII-3.

<sup>6</sup> Cette différence est égale à :

— variations des avoirs extérieurs nets des organismes principalement monétaires de l'U.E.B.L. résultant des variations des avoirs ou engagements nets des banques luxembourgeoises vis-à-vis des pays autres que la Belgique et des institutions internationales établies en U.E.B.L. [ces variations sont comprises dans la colonne (11), mais non dans la colonne (6)].

— moins, a) variations des avoirs nets des banques belges vis-à-vis des résidents luxembourgeois; b) variations des effets publics luxembourgeois détenus par la B.N.B. [ces variations sont comprises dans la colonne (6) mais non dans la colonne (11)].

<sup>7</sup> Cf. tableaux IX-1, 2, 3 et 4, rubrique 6.2.

### XIII - 5b. — RESERVES DE CHANGE NETTES AU COMPTANT ET A TERME DE LA BANQUE NATIONALE DE BELGIQUE <sup>1</sup>

(milliards de francs)

Périodes	Montants à fin de période											Variations aux cours de change des transactions <sup>8</sup>	
	Avoirs bruts au comptant						Engagements bruts au comptant				Avoirs ou engagements (-) nets à terme <sup>7</sup>		Total des réserves de change nettes
	Encaisse en or	Avoirs détenus auprès du F.M.I. <sup>2</sup>	C.E.E. <sup>3</sup>	Monnaies étrangères	Accords internationaux <sup>4</sup>	Total	A vue <sup>5</sup>	A échéance déterminée <sup>6</sup>	A échéance indéterminée : DTS, allocation cumulative nette	Total			
(1)	(2)	(3)	(4)	(5)	(6) = (1) à (5)	(7)	(8)	(9)	(10) = (7) à (9)	(11)	(12) = (6) - (10) + (11)	(13)	
1978 .....	72,5	49,6	0,0	106,1	0,4	228,6	6,1	26,7	10,2	43,0	- 16,2	169,4	- 27,8
1979 .....	58,3	48,7	61,1	75,5	0,0	243,6	6,1	27,4	14,7	48,2	- 76,4	119,0	- 39,2
1980 .....	58,2	48,0	110,7	114,8	0,8	332,5	7,1	0,0	19,2	26,3	- 125,4	180,8	+ 44,2
1981 .....	58,2	50,4	33,6	112,0	1,0	255,2	9,5	2,8	23,6	35,9	- 123,9	95,4	- 93,3
1982 .....	58,2	49,6	73,0	49,4	1,1	231,3	6,7	18,1	23,6	48,4	- 130,9	52,0	- 37,5
1983 .....	58,2	45,5	139,2	47,5	1,3	291,7	6,9	48,2	23,6	78,7	- 171,9	41,1	- 22,1
1984 .....	58,2	47,9	165,4	40,0	1,6	313,1	6,5	0,0	23,6	30,1	- 167,7	115,3	+ 67,2
1985 .....	58,2	41,3	157,9	29,4	1,4	288,2	7,0	0,0	23,6	30,6	- 138,5	119,1	- 8,4
1984 2 <sup>e</sup> trimestre .....	58,2	45,1	65,1	79,9	1,2	249,5	6,6	12,0	23,6	42,2	- 163,7	43,6	+ 50,1
3 <sup>e</sup> trimestre .....	58,2	45,5	131,8	60,2	1,7	297,4	7,0	0,0	23,6	30,6	- 176,1	90,7	+ 46,6
4 <sup>e</sup> trimestre .....	58,2	47,9	165,4	40,0	1,6	313,1	6,5	0,0	23,6	30,1	- 167,7	115,3	+ 7,3
1985 1 <sup>er</sup> trimestre .....	58,2	48,0	184,1	30,5	1,7	322,5	5,5	0,0	23,6	29,1	- 158,8	134,6	+ 7,6
2 <sup>e</sup> trimestre .....	58,2	44,4	182,4	45,9	1,2	332,1	5,6	0,0	23,6	29,2	- 161,4	141,5	+ 10,7
3 <sup>e</sup> trimestre .....	58,2	43,3	175,7	24,0	1,7	302,9	6,2	0,0	23,6	29,8	- 162,3	110,8	- 32,3
4 <sup>e</sup> trimestre .....	58,2	41,3	157,9	29,4	1,4	288,2	7,0	0,0	23,6	30,6	- 138,5	119,1	+ 5,6
1986 1 <sup>er</sup> trimestre .....	58,2	43,4	145,4	30,0	2,6	279,6	5,7	0,0	23,6	29,3	- 127,2	123,1	+ 2,4
2 <sup>e</sup> trimestre .....	58,2	43,0	143,4	58,9	2,5	306,0	5,1	0,0	23,6	28,7	- 125,5	151,8	+ 27,9
1985 Juillet .....	58,2	43,7	175,7	35,4	1,6	314,6	6,5	0,0	23,6	30,1	- 153,6	130,9	- 6,1
Août .....	58,2	44,5	175,7	26,1	1,7	306,2	6,0	0,0	23,6	29,6	- 153,5	123,1	- 17,1
Septembre .....	58,2	43,3	175,7	24,0	1,7	302,9	6,2	0,0	23,6	29,8	- 162,3	110,8	- 9,1
Octobre .....	58,2	41,5	156,6	31,1	1,5	288,9	6,3	0,0	23,6	29,9	- 153,1	105,9	- 12,9
Novembre .....	58,2	40,8	156,6	30,3	1,4	287,3	7,9	0,0	23,6	31,5	- 138,5	117,3	+ 13,5
Décembre .....	58,2	41,3	157,9	29,4	1,4	288,2	7,0	0,0	23,6	30,6	- 138,5	119,1	+ 5,0
1986 Janvier .....	58,2	42,6	146,2	28,9	1,5	277,4	6,3	0,0	23,6	29,9	- 127,2	120,3	+ 0,8
Février .....	58,2	42,9	146,2	29,0	1,8	278,1	5,7	0,0	23,6	29,3	- 127,3	121,5	+ 0,7
Mars .....	58,2	43,3	145,4	30,1	2,6	279,6	5,7	0,0	23,6	29,3	- 127,2	123,1	+ 0,9
Avril .....	58,2	43,0	143,4	30,9	2,7	278,2	5,2	0,0	23,6	28,8	- 125,4	124,0	+ 1,2
Mai .....	58,2	43,2	143,4	87,3	2,5	334,6	5,4	0,0	23,6	29,0	- 125,4	180,2	+ 55,7
Juin .....	58,2	43,0	143,4	58,9	2,5	306,0	5,1	0,0	23,6	28,7	- 125,5	151,8	- 29,0
Juillet .....	58,2	38,2	136,5	57,2	2,5	292,6	5,2	0,0	23,6	28,8	- 118,2	145,6	- 3,6

<sup>1</sup> Evaluées aux cours comptables utilisés dans le bilan officiel de la B.N.B. Non compris les avoirs et engagements éventuels vis-à-vis du Grand-Duché de Luxembourg.

<sup>2</sup> Comprendent a) les droits que possède l'Etat belge comme membre du F.M.I. et que la B.N.B. a été autorisée, par la loi du 9 juin 1969, à comptabiliser dans ses écritures comme avoirs propres, moyennant la prise en charge par elle des obligations incombant à l'Etat belge dans ce domaine, et b) les avances octroyées par la B.N.B. pour son compte propre au Fonds, au titre du « mécanisme pétrolier », de la « facilité de financement supplémentaire » et de la « politique d'accès élargi », en vertu d'accords conclus avec le Fonds et approuvés par le Gouvernement.

<sup>3</sup> Comprendent les Ecus (depuis 1979), ainsi que éventuellement la créance sur le F.E.C.O.M. au titre du financement à très court terme d'interventions intracommunautaires et le concours financier à moyen terme accordé par l'Etat belge et financé pour le compte de celui-ci par la B.N.B.

<sup>4</sup> Comprendent les avances en francs belges consenties en vertu d'accords de paiement conclus par la Belgique avec des pays en dehors de la C.E.E. et dont l'exécution est régie par la convention du 15 juin 1972 entre l'Etat et la B.N.B.

<sup>5</sup> Comprendent les montants inscrits aux comptes des banques centrales ou des gouvernements des pays qui bénéficient d'une aide financière dans le cadre des accords bilatéraux de prêt conclus par l'Etat, les autres engagements de la B.N.B. en francs belges envers l'étranger, en particulier envers les banques centrales et les institutions européennes, ainsi que les engagements à vue en monnaies étrangères.

<sup>6</sup> Comprendent les engagements de la B.N.B. envers le F.E.C.O.M. découlant du financement à très court terme des interventions de soutien du franc belge.

<sup>7</sup> Comprendent 20 p.c. de l'encaisse en or et des avoirs bruts en dollars, dont la Banque a fait apport au F.E.C.O.M. sous la forme de crédits croisés contre Ecus, et les Ecus revendus à terme au F.E.C.O.M. dans le cadre de ces mêmes crédits, ainsi que les monnaies étrangères à recevoir de résidents et à leur livrer.

<sup>8</sup> Non compris les variations comptables que des modifications de cours de change peuvent avoir provoquées dans la contre-valeur en francs belges des encours en monnaies étrangères. Compte tenu, de plus, d'un ajustement qui vise à attribuer à la période suivante les transactions intervenues pendant une période, mais n'ayant pas encore été liquidées pendant cette dernière. Les chiffres de cette colonne correspondent à ceux de la rubrique « Total 1 à 7 » du tableau IX-5.

### XIII - 6. — ENCOURS UTILISES DES CREDITS D'ESCOMPTE, D'AVANCES ET D'ACCEPTATION ACCORDES A LEUR ORIGINE PAR LES BANQUES DE DEPOTS AUX ENTREPRISES ET PARTICULIERS ET A L'ETRANGER

#### Destination économique apparente

(milliards de francs)

Fin de période	Crédits aux entreprises et particuliers					Crédits à l'étranger					Total général (11) = (6) + (10)
	Financements spécifiques				Crédits dont la destination économique n'a pu être identifiée (5)	Total (6) = (1) à (5)	Financement spécifique de délais de paiement à l'exportation (7)	Crédits dont la destination économique n'a pu être identifiée		Total (10) = (7) à (9)	
	d'investissements industriels, agricoles et artisanaux <sup>1</sup> (1)	de la construction et de transactions immobilières <sup>2</sup> (2)	de ventes et prêts à tempérament <sup>3</sup> (3)	d'importations (4)				Crédits de caisse <sup>4</sup> (8)	Autres (9)		
1977 <sup>5</sup> .....	48,5	84,7	91,2	29,2	415,6	669,2	93,5	187,8	15,0	296,3	965,5
1978 <sup>5</sup> .....	61,7	114,0	102,0	32,9	430,9	741,5	102,5	210,3	13,8	326,6	1.068,1
1979 .....	78,2	152,7	114,9	39,4	499,0	884,2	119,0	253,0	16,3	388,3	1.272,5
1979 <sup>6</sup> .....	78,2	152,7	114,9	39,4	499,0	884,2	119,0	247,4	16,3	382,7	1.266,9
1980 .....	91,6	168,4	115,6	31,4	551,6	958,6	126,0	381,5	11,7	519,2	1.477,8
1981 .....	101,8	173,0	107,0	37,5	611,9	1.031,2	142,7	572,2	14,0	728,9	1.760,1
1982 .....	112,3	170,5	105,1	32,2	634,9	1.055,0	153,2	685,5	11,8	850,5	1.905,5
1983 Décembre <sup>5</sup> ..	122,8	170,7	105,3	28,3	674,7	1.101,8	157,8	781,1	16,2	955,1	2.056,9
1984 Mars <sup>5</sup> .....	125,7	170,3	103,9	31,8	629,9	1.061,6	160,6	793,9	15,2	969,7	2.031,3
Juin .....	131,4	172,3	106,1	26,0	658,0	1.093,8	156,6	816,3	15,0	987,9	2.081,7
Septembre <sup>5</sup> ..	135,9	170,9	104,2	23,5	656,4	1.090,9	157,0	897,6	16,6	1.071,2	2.162,1
Décembre ...	139,4	173,2	111,4	23,4	685,4	1.132,8	160,2	922,3	18,4	1.100,9	2.233,7
1985 Mars <sup>5</sup> .....	144,1	172,1	111,5	25,0	663,8	1.116,5	161,1	906,1	13,9	1.081,1	2.197,6
Juin <sup>5</sup> .....	146,0	175,4	118,5	24,0	690,5	1.154,5	154,4	936,4	15,7	1.106,5	2.261,0
Septembre ..	149,8	175,4	117,9	21,9	657,6	1.122,6	147,1	890,0	13,6	1.050,7	2.173,3
Décembre . *	154,2	180,9	128,3	21,9	709,8	1.195,1	.	817,2	.	977,8	2.172,9
1986 Mars .....	156,8	184,0	124,4	19,9	724,9	1.210,0	.	808,1	.	964,1	2.174,1

<sup>1</sup> Crédits octroyés dans le cadre des lois des 24 mai 1959, 17 juillet 1959, 18 juillet 1959, 15 février 1961, 14 juillet 1966 et 30 décembre 1970 (crédits subsidiés et/ou garantis), ainsi que crédits non « subsidiés et/ou garantis » dont une partie au moins a une durée initiale de 2 ans ou plus à condition toutefois qu'il ne s'agisse ni de crédits purement commerciaux, ni de crédits finançant principalement la construction ou l'achat d'immeubles d'habitation, de bureaux, d'écoles, de cliniques, etc.

<sup>2</sup> Crédits à des entreprises ayant pour objet social la construction immobilière et/ou la réalisation de travaux de génie civil, crédits à des sociétés immobilières et crédits qui ont pour destination principale le financement de l'achat ou de la construction d'immeubles d'habitation, de bureaux, d'écoles, de cliniques, etc.

<sup>3</sup> Crédits aux acheteurs et vendeurs à tempérament (que les banques soient intervenues

ou non dans le contrat de vente), prêts personnels consentis directement par les banques et crédits octroyés par les banques aux sociétés de financement.

<sup>4</sup> Y compris les promesses sur l'étranger, qui au tableau XIII-7 sont comprises dans la colonne (2) « Effets commerciaux ».

<sup>5</sup> Y compris les effets venus à échéance au dernier jour du mois et n'ayant pu être encaissés parce que ce jour était un samedi ou un jour férié.

<sup>6</sup> Nouvelle série : l'écart par rapport à l'ancienne série résulte de l'élimination des crédits aux Etats membres des Communautés Européennes.

N.B. Pour la méthode d'élaboration : voir *Bulletin d'Information et de Documentation*, XLII<sup>e</sup> année, tome II, n° 3, septembre 1967, p. 241 et *Bulletin de la Banque Nationale de Belgique*, LI<sup>e</sup> année, tome I, n° 1, janvier 1976.

**XIII - 7. — ENCOURS UTILISES DES CREDITS D'ESCOMPTE, D'AVANCES ET  
D'ACCEPTATION ACCORDES A LEUR ORIGINE PAR LES BANQUES DE DEPOTS  
AUX ENTREPRISES ET PARTICULIERS ET A L'ETRANGER**

**Forme et localisation**

(milliards de francs)

Fin de période	Crédits accordés à leur origine par les banques de dépôts				Crédits logés en dehors des banques de dépôts <sup>1</sup>			Crédits logés dans les banques de dépôts				Pour mémoire : Autres crédits logés dans les banques <sup>2</sup>
	Acceptations bancaires (1)	Effets commerciaux (2)	Avances (3)	Total (4) = (1) à (3) = (7) + (11)	Acceptations bancaires (5)	Effets commerciaux (6)	Total (7) = (5) + (6)	Acceptations bancaires (8)	Effets commerciaux (9)	Avances (10)	Total (11) = (8) à (10)	
<b>A. Crédits aux entreprises et particuliers</b>												
1977 <sup>3</sup> .....	25,5	191,6	452,1	669,2	15,6	43,0	58,6	9,9	148,6	452,1	610,6	0,2
1978 <sup>3</sup> .....	30,3	193,9	517,3	741,5	17,3	45,0	62,3	13,0	148,9	517,3	679,2	0,3
1979 .....	34,7	207,0	642,5	884,2	20,7	44,7	65,4	14,0	162,3	642,5	818,8	0,2
1980 .....	29,1	211,4	718,1	958,6	12,9	39,4	52,3	16,2	172,0	718,1	906,3	0,0
1981 .....	37,0	204,2	790,0	1.031,2	21,5	43,6	65,1	15,5	160,6	790,0	966,1	0,0
1982 .....	32,2	201,8	821,0	1.055,0	15,6	41,6	57,2	16,6	160,2	821,0	997,8	0,5
1983 Décembre <sup>3</sup> ..	28,3	210,5	863,0	1.101,8	14,9	43,9	58,8	13,4	166,6	863,0	1.043,0	0,5
1984 Mars <sup>3</sup> .....	31,7	211,8	818,1	1.061,6	14,8	46,6	61,4	16,9	165,2	818,1	1.000,2	0,7
Juin <sup>3</sup> .....	26,1	208,8	858,9	1.093,8	11,5	39,2	50,7	14,6	166,6	858,9	1.043,1	0,5
Septembre <sup>3</sup> ..	23,5	201,1	866,3	1.090,9	5,1	10,2	15,3	18,4	190,9	866,3	1.075,6	0,5
Décembre ...	23,4	204,5	904,9	1.132,8	5,6	3,7	9,3	17,8	200,8	904,9	1.123,5	0,3
1985 Mars <sup>3</sup> .....	25,0	213,8	877,7	1.116,5	5,2	2,7	7,9	19,8	211,1	877,7	1.108,6	0,2
Juin <sup>3</sup> .....	24,0	210,8	919,7	1.154,5	4,9	3,1	8,0	19,1	207,7	919,7	1.146,5	0,2
Septembre ..	21,9	195,8	904,9	1.122,6	5,9	5,8	11,7	16,0	190,0	904,9	1.110,9	0,2
Décembre ...	21,8	206,7	966,6	1.195,1	6,4	15,6	22,0	15,4	191,1	966,6	1.173,1	0,2
1986 Mars .....	19,9	208,9	981,2	1.210,0	4,6	5,8	10,4	15,3	203,1	981,2	1.199,6	0,2
<b>B. Crédits à l'étranger</b>												
1977 <sup>3</sup> .....	36,4	68,5	191,4	296,3	17,0	32,8	49,8	19,4	35,7	191,4	246,5	1,9
1978 <sup>3</sup> .....	34,4	80,5	211,7	326,6	17,9	36,3	54,2	16,5	44,2	211,7	272,4	2,4
1979 .....	37,0	97,7	253,6	388,3	18,1	39,8	57,9	18,9	57,9	253,6	330,4	4,6
1979 <sup>4</sup> .....	37,0	97,7	248,0	382,7	18,1	39,8	57,9	18,9	57,9	248,0	324,8	4,6
1980 .....	30,5	116,1	372,6	519,2	12,3	46,3	58,6	18,2	69,8	372,6	460,6	9,2
1981 .....	40,0	120,4	568,5	728,9	20,7	54,0	74,7	19,3	66,4	568,5	654,2	8,7
1982 .....	36,7	126,2	687,6	850,5	18,5	59,0	77,5	18,2	67,2	687,6	773,0	8,4
1983 Décembre <sup>3</sup> ..	41,2	133,2	780,7	955,1	24,4	59,5	83,9	16,8	73,7	780,7	871,2	6,4
1984 Mars <sup>3</sup> .....	43,6	133,3	792,8	969,7	28,0	59,7	87,7	15,6	73,6	792,8	882,0	7,1
Juin <sup>3</sup> .....	37,4	133,7	816,8	987,9	20,9	60,0	80,9	16,5	73,7	816,8	907,0	5,8
Septembre <sup>3</sup> ..	37,0	134,3	899,9	1.071,2	10,5	58,9	69,4	26,5	75,4	899,9	1.001,8	5,5
Décembre ...	37,4	142,6	920,9	1.100,9	6,7	58,2	64,9	30,7	84,4	920,9	1.036,0	3,5
1985 Mars <sup>3</sup> .....	41,4	131,0	908,7	1.081,1	11,9	56,7	68,6	29,5	74,3	908,7	1.012,5	4,3
Juin <sup>3</sup> .....	37,0	135,1	934,4	1.106,5	8,7	54,6	63,3	28,3	80,5	934,4	1.043,2	4,6
Septembre ..	32,5	130,1	888,1	1.050,7	8,8	49,4	58,2	23,7	80,7	888,1	992,5	9,1
Décembre ...	32,9	129,0	815,9	977,8	13,2	45,7	58,9	19,7	83,3	815,9	918,9	1,5
1986 Mars .....	33,5	125,8	804,8	964,1	9,7	43,8	53,5	23,8	82,0	804,8	910,6	0,9
<b>C. Total</b>												
1977 <sup>3</sup> .....	61,9	260,1	643,5	965,5	32,6	75,8	108,4	29,3	184,3	643,5	857,1	2,1
1978 <sup>3</sup> .....	64,7	274,4	729,0	1.068,1	35,2	81,3	116,5	29,5	193,1	729,0	951,6	2,7
1979 .....	71,7	304,7	896,1	1.272,5	38,8	84,5	123,3	32,9	220,2	896,1	1.149,2	4,8
1979 <sup>4</sup> .....	71,7	304,7	890,5	1.266,9	38,8	84,5	123,3	32,9	220,2	890,5	1.143,6	4,8
1980 .....	59,6	327,5	1.090,7	1.477,8	25,2	85,7	110,9	34,4	241,8	1.090,7	1.366,9	9,2
1981 .....	77,0	324,6	1.358,5	1.760,1	42,2	97,6	139,8	34,8	227,0	1.358,5	1.620,3	8,7
1982 .....	68,9	328,0	1.508,6	1.905,5	34,1	100,6	134,7	34,8	227,4	1.508,6	1.770,8	8,9
1983 Décembre <sup>3</sup> ..	69,5	343,7	1.643,7	2.056,9	39,3	103,4	142,7	30,2	240,3	1.643,7	1.914,2	6,9
1984 Mars <sup>3</sup> .....	75,3	345,1	1.610,9	2.031,3	42,8	106,3	149,1	32,5	238,8	1.610,9	1.882,2	7,8
Juin <sup>3</sup> .....	63,5	342,5	1.675,7	2.081,7	32,4	99,2	131,6	31,1	243,3	1.675,7	1.950,1	6,3
Septembre <sup>3</sup> ..	60,5	335,4	1.766,2	2.162,1	15,6	69,1	84,7	44,9	266,3	1.766,2	2.077,4	6,0
Décembre ...	60,8	347,1	1.825,8	2.233,7	12,3	61,9	74,2	48,5	285,2	1.825,8	2.159,5	3,8
1985 Mars <sup>3</sup> .....	66,4	344,8	1.786,4	2.197,6	17,1	59,4	76,5	49,3	285,4	1.786,4	2.121,1	4,5
Juin <sup>3</sup> .....	61,0	345,9	1.854,1	2.261,0	13,6	57,7	71,3	47,4	288,2	1.854,1	2.189,7	4,8
Septembre ..	54,4	325,9	1.793,0	2.173,3	14,7	55,2	69,9	39,7	270,7	1.793,0	2.103,4	9,3
Décembre ...	54,7	335,7	1.782,5	2.172,9	19,6	61,3	80,9	35,1	274,4	1.782,5	2.092,0	1,7
1986 Mars .....	53,4	334,7	1.786,0	2.174,1	14,3	49,6	63,9	39,1	285,1	1.786,0	2.110,2	1,1

<sup>1</sup> Ces crédits sont localisés essentiellement à la B.N.B., à l'I.R.G., auprès d'autres intermédiaires financiers belges et à l'étranger.

<sup>2</sup> Effets commerciaux.

<sup>3</sup> Y compris les effets venus à échéance au dernier jour du mois et n'ayant pu être encaissés parce que ce jour était un samedi ou un jour férié.

<sup>4</sup> Nouvelle série : l'écart par rapport à l'ancienne série résulte de l'élimination des crédits aux Etats membres des Communautés Européennes.

N.B. Pour la méthode d'élaboration : voir *Bulletin d'Information et de Documentation*, XLII<sup>e</sup> année, tome II, n° 3, septembre 1967, p. 241 et *Bulletin de la Banque Nationale de Belgique*, LI<sup>e</sup> année, tome I, n° 1, janvier 1976.

**XIII - 8. — CREDITS D'ESCOMPTE, D'AVANCES ET D'ACCEPTATION ACCORDES A LEUR ORIGINE PAR LES ORGANISMES PRINCIPALEMENT MONETAIRES AUX ENTREPRISES ET PARTICULIERS ET A L'ETRANGER ET LOGES A LA BANQUE NATIONALE DE BELGIQUE**

(milliards de francs)

Fin de période	Crédits accordés à leur origine par la B.N.B. (crédits directs)			Effets réescomptés			Total général				Pour mémoire: Autres crédits logés à la B.N.B. <sup>2</sup>
	Effets commerciaux (1)	Avances (2)	Total (3) = (1) + (2)	Acceptations bancaires (4)	Effets commerciaux (5)	Total (6) = (4) + (5)	Acceptations bancaires (7)	Effets commerciaux (8)	Avances (9)	Total (10) = (7) + (8) + (9)	
<b>A. Crédits aux entreprises et particuliers</b>											
1977 <sup>1</sup> .....	0,7	0,4	1,1	7,6	28,6	36,2	7,6	29,3	0,4	37,3	2,8
1978 <sup>1</sup> .....	0,5	0,1	0,6	12,1	34,9	47,0	12,1	35,4	0,1	47,6	5,7
1979 .....	0,2	0,3	0,5	12,0	38,7	50,7	12,0	38,9	0,3	51,2	7,6
1980 .....	0,0	0,5	0,5	5,7	31,9	37,6	5,7	31,9	0,5	38,1	2,6
1981 .....	0,0	0,1	0,1	11,3	36,9	48,2	11,3	36,9	0,1	48,3	6,3
1982 .....	0,0	0,5	0,5	9,7	34,8	44,5	9,7	34,8	0,5	45,0	8,3
1983 Décembre <sup>1</sup> ..	0,0	0,4	0,4	7,3	39,3	46,6	7,3	39,3	0,4	47,0	7,0
1984 Mars <sup>1</sup> .....	0,0	0,5	0,5	9,0	38,4	47,4	9,0	38,4	0,5	47,9	7,9
Juin .....	0,0	0,3	0,3	5,2	35,4	40,6	5,2	35,4	0,3	40,9	4,9
Septembre <sup>1</sup> ..	0,0	0,0	0,0	0,7	4,9	5,6	0,7	4,9	0,0	5,6	2,0
Décembre ...	0,0	0,1	0,1	0,0	0,0	0,0	0,0	0,0	0,1	0,1	0,0
1985 Mars <sup>1</sup> .....	0,0	0,1	0,1	0,0	0,0	0,0	0,0	0,0	0,1	0,1	0,0
Juin .....	0,0	0,0	0,0	0,0	0,0	0,0	0,0	0,0	0,0	0,0	0,0
Septembre ...	0,0	0,0	0,0	0,0	0,0	0,0	0,0	0,0	0,0	0,0	0,0
Décembre ...	0,0	0,0	0,0	1,7	7,7	9,4	1,7	7,7	0,0	9,4	0,1
1986 Mars .....	0,0	0,0	0,0	0,0	0,2	0,2	0,0	0,2	0,0	0,2	0,0
<b>B. Crédits à l'étranger</b>											
1977 <sup>1</sup> .....	0,0	0,0	0,0	12,6	7,4	20,0	12,6	7,4	0,0	20,0	0,0
1978 <sup>1</sup> .....	0,0	0,0	0,0	15,5	10,3	25,8	15,5	10,3	0,0	25,8	0,0
1979 .....	0,0	0,0	0,0	14,2	7,9	22,1	14,2	7,9	0,0	22,1	0,0
1980 .....	0,0	0,0	0,0	6,3	0,6	6,9	6,3	0,6	0,0	6,9	0,0
1981 .....	0,0	0,0	0,0	16,4	14,6	31,0	16,4	14,6	0,0	31,0	0,1
1982 .....	0,0	0,0	0,0	14,5	16,9	31,4	14,5	16,9	0,0	31,4	0,2
1983 Décembre <sup>1</sup> ..	0,0	0,0	0,0	12,8	15,5	28,3	12,8	15,5	0,0	28,3	1,3
1984 Mars <sup>1</sup> .....	0,0	0,0	0,0	22,7	17,5	40,2	22,7	17,5	0,0	40,2	1,9
Juin .....	0,0	0,0	0,0	16,8	17,8	34,6	16,8	17,8	0,0	34,6	1,6
Septembre <sup>1</sup> ..	0,0	0,0	0,0	1,2	10,4	11,6	1,2	10,4	0,0	11,6	0,0
Décembre ...	0,0	0,0	0,0	0,5	10,2	10,7	0,5	10,2	0,0	10,7	0,0
1985 Mars <sup>1</sup> .....	0,0	0,0	0,0	0,5	10,7	11,2	0,5	10,7	0,0	11,2	0,0
Juin .....	0,0	0,0	0,0	3,2	11,9	15,1	3,2	11,9	0,0	15,1	0,0
Septembre ...	0,0	0,0	0,0	0,4	8,9	9,3	0,4	8,9	0,0	9,3	0,0
Décembre ...	0,0	0,0	0,0	7,5	7,8	15,3	7,5	7,8	0,0	15,3	0,2
1986 Mars .....	0,0	0,0	0,0	1,7	6,3	8,0	1,7	6,3	0,0	8,0	0,3
<b>C. Total</b>											
1977 <sup>1</sup> .....	0,7	0,4	1,1	20,2	36,0	56,2	20,2	36,7	0,4	57,3	2,8
1978 <sup>1</sup> .....	0,5	0,1	0,6	27,6	45,2	72,8	27,6	45,7	0,1	73,4	5,7
1979 .....	0,2	0,3	0,5	26,2	46,6	72,8	26,2	46,8	0,3	73,3	7,6
1980 .....	0,0	0,5	0,5	12,0	32,5	44,5	12,0	32,5	0,5	45,0	2,6
1981 .....	0,0	0,1	0,1	27,7	51,5	79,2	27,7	51,5	0,1	79,3	6,4
1982 .....	0,0	0,5	0,5	24,2	51,7	75,9	24,2	51,7	0,5	76,4	8,5
1983 Décembre <sup>1</sup> ..	0,0	0,4	0,4	20,1	54,8	74,9	20,1	54,8	0,4	75,3	8,3
1984 Mars <sup>1</sup> .....	0,0	0,5	0,5	31,7	55,9	87,6	31,7	55,9	0,5	88,1	9,8
Juin .....	0,0	0,3	0,3	22,0	53,2	75,2	22,0	53,2	0,3	75,5	6,5
Septembre <sup>1</sup> ..	0,0	0,0	0,0	1,9	15,3	17,2	1,9	15,3	0,0	17,2	2,0
Décembre ...	0,0	0,1	0,1	0,5	10,2	10,7	0,5	10,2	0,1	10,8	0,0
1985 Mars <sup>1</sup> .....	0,0	0,1	0,1	0,5	10,7	11,2	0,5	10,7	0,1	11,3	0,0
Juin .....	0,0	0,0	0,0	3,2	11,9	15,1	3,2	11,9	0,0	15,1	0,0
Septembre ...	0,0	0,0	0,0	0,4	8,9	9,3	0,4	8,9	0,0	9,3	0,0
Décembre ...	0,0	0,0	0,0	9,2	15,5	24,7	9,2	15,5	0,0	24,7	0,3
1986 Mars .....	0,0	0,0	0,0	1,7	6,5	8,2	1,7	6,5	0,0	8,2	0,3

<sup>1</sup> Y compris les effets venus à échéance au dernier jour du mois et n'ayant pu être encaissés parce que ce jour était un samedi ou un jour férié.

<sup>2</sup> Effets commerciaux

N.B. Pour la méthode d'élaboration : voir *Bulletin d'Information et de Documentation*, XLII<sup>e</sup> année, tome II, n<sup>o</sup> 3, septembre 1967, p. 241 et *Bulletin de la Banque Nationale de Belgique*, LI<sup>e</sup> année, tome I, n<sup>o</sup> 1, janvier 1976.

XIII - 9. — ENCOURS UTILISES DES CREDITS D'ESCOMPTE, D'AVANCES ET D'ACCEPTATION ACCORDES A LEUR ORIGINE PAR LES ORGANISMES PRINCIPALEMENT MONETAIRES AUX ENTREPRISES ET PARTICULIERS ET A L'ETRANGER

(milliards de francs)

Fin de période	Crédits accordés à leur origine par les organismes principalement monétaires				Crédits logés en dehors des organismes principalement monétaires			Crédits logés dans les organismes principalement monétaires <sup>1</sup>				Pour mémoire : Autres crédits logés dans les organismes principalement monétaires <sup>2</sup>
	Acceptations bancaires	Effets commerciaux	Avances	Total	Acceptations bancaires	Effets commerciaux	Total	Acceptations bancaires	Effets commerciaux	Avances	Total	
	(1)	(2)	(3)	(4) = (1) à (3) = (7) + (11)	(5)	(6)	(7) = (5) + (6)	(8)	(9)	(10)	(11) = (8) à (10)	(12)
<b>A. Crédits aux entreprises et particuliers</b>												
1977 <sup>3</sup>	25,5	192,3	452,5	670,3	6,5	12,8	19,3	19,0	179,5	452,5	651,0	3,0
1978 <sup>3</sup>	30,3	194,4	517,4	742,1	4,6	7,3	11,9	25,7	187,1	517,4	730,2	6,0
1979	34,7	207,2	642,8	884,7	8,7	6,0	14,7	26,0	201,2	642,8	870,0	7,8
1980	29,1	211,4	718,6	959,1	6,8	6,5	13,3	22,3	204,9	718,6	945,8	2,6
1981	37,0	204,2	790,1	1.031,3	9,4	4,9	14,3	27,6	199,3	790,1	1.017,0	6,3
1982	32,2	201,8	821,5	1.055,5	5,9	6,0	11,9	26,3	195,8	821,5	1.043,6	8,8
1983 Décembre <sup>3</sup>	28,3	210,5	863,4	1.102,2	7,6	4,0	11,6	20,7	206,5	863,4	1.090,6	7,5
1984 Mars <sup>3</sup>	31,7	211,8	818,6	1.062,1	5,8	8,2	14,0	25,9	203,6	818,6	1.048,1	8,6
Juin	26,1	208,8	859,2	1.094,1	6,3	3,8	10,1	19,8	205,0	859,2	1.084,0	5,4
Septembre <sup>3</sup>	23,5	201,1	866,3	1.090,9	4,1	3,9	8,0	19,4	197,2	866,3	1.082,9	2,5
Décembre	23,4	204,5	905,0	1.132,9	5,3	3,5	8,8	18,1	201,0	905,0	1.124,1	0,3
1985 Mars <sup>3</sup>	25,0	213,8	877,8	1.116,6	5,2	2,7	7,9	19,8	211,1	877,8	1.108,7	0,2
Juin <sup>3</sup>	24,0	210,8	919,7	1.154,5	4,9	3,1	8,0	19,1	207,7	919,7	1.146,5	0,2
Septembre	21,9	195,8	904,9	1.122,6	5,6	5,0	10,6	16,3	190,8	904,9	1.112,0	0,2
Décembre	21,8	206,7	966,6	1.195,1	4,2	5,3	9,5	17,6	201,4	966,6	1.185,6	0,3
1986 Mars	19,9	208,9	981,2	1.210,0	4,6	5,6	10,2	15,3	203,3	981,2	1.199,8	0,2
<b>B. Crédits à l'étranger</b>												
1977 <sup>3</sup>	36,4	68,5	191,4	296,3	4,1	25,4	29,5	32,3	43,1	191,4	266,8	1,9
1978 <sup>3</sup>	34,4	80,5	211,7	326,6	2,1	26,0	28,1	32,3	54,5	211,7	298,5	2,4
1979	37,0	97,7	253,6	388,3	3,9	31,9	35,8	33,1	65,8	253,6	352,5	4,6
1979 <sup>4</sup>	37,0	97,7	248,0	382,7	3,9	31,9	35,8	33,1	65,8	248,0	346,9	4,6
1980	30,5	116,1	372,6	519,2	4,8	44,5	49,3	25,7	71,6	372,6	469,9	9,2
1981	40,0	120,4	568,5	728,9	4,0	38,7	42,7	36,0	81,7	568,5	686,2	8,8
1982	36,7	126,2	687,6	850,5	3,8	41,8	45,6	32,9	84,4	687,6	804,9	8,6
1983 Décembre <sup>3</sup>	41,2	133,2	780,7	955,1	8,7	42,0	50,7	32,5	91,2	780,7	904,4	7,7
1984 Mars <sup>3</sup>	43,6	133,3	792,8	969,7	5,3	42,2	47,5	38,3	91,1	792,8	922,2	9,0
Juin	37,4	133,7	816,8	987,9	4,1	42,2	46,3	33,3	91,5	816,8	941,6	7,4
Septembre <sup>3</sup>	37,0	134,3	899,9	1.071,2	5,0	42,2	47,2	32,0	92,1	899,9	1.024,0	5,5
Décembre	37,4	142,6	920,9	1.100,9	5,8	46,4	52,2	31,6	96,2	920,9	1.048,7	3,5
1985 Mars <sup>3</sup>	41,4	131,0	908,7	1.081,1	11,4	46,0	57,4	30,0	85,0	908,7	1.023,7	4,3
Juin <sup>3</sup>	37,0	135,1	934,4	1.106,5	5,5	42,7	48,2	31,5	92,4	934,4	1.058,3	4,6
Septembre	32,5	130,1	888,1	1.050,7	7,5	40,0	47,5	25,0	90,1	888,1	1.003,2	9,1
Décembre	32,9	129,0	815,9	977,8	4,7	36,7	41,4	28,2	92,3	815,9	936,4	1,7
1986 Mars	33,5	125,8	804,8	964,1	8,0	37,5	45,5	25,5	88,3	804,8	918,6	1,2
<b>C. Total</b>												
1977 <sup>3</sup>	61,9	260,8	643,9	966,6	10,6	38,2	48,8	51,3	222,6	643,9	917,8	4,9
1978 <sup>3</sup>	64,7	274,9	729,1	1.068,7	6,7	33,3	40,0	58,0	241,6	729,1	1.028,7	8,4
1979	71,7	304,9	896,4	1.273,0	12,6	37,9	50,5	59,1	267,0	896,4	1.222,5	12,4
1979 <sup>4</sup>	71,7	304,9	890,8	1.267,4	12,6	37,9	50,5	59,1	267,0	890,8	1.216,9	12,4
1980	59,6	327,5	1.091,2	1.478,3	11,6	51,0	62,6	48,0	276,5	1.091,2	1.415,7	11,8
1981	77,0	324,6	1.358,6	1.760,2	13,4	43,6	57,0	63,6	281,0	1.358,6	1.703,2	15,1
1982	68,9	328,0	1.509,1	2.106,0	9,7	47,8	57,5	59,2	280,2	1.509,1	1.848,5	17,4
1983 Décembre <sup>3</sup>	69,5	343,7	1.644,1	2.057,3	16,3	46,0	62,3	53,2	297,7	1.644,1	1.995,0	15,2
1984 Mars <sup>3</sup>	75,3	345,1	1.611,4	2.031,8	11,1	50,4	61,5	64,2	294,7	1.611,4	1.970,3	17,6
Juin	63,5	342,5	1.676,0	2.082,0	10,4	46,0	56,4	53,1	296,5	1.676,0	2.025,6	12,8
Septembre <sup>3</sup>	60,5	335,4	1.766,2	2.162,1	9,1	46,1	55,2	51,4	289,3	1.766,2	2.106,9	8,0
Décembre	60,8	347,1	1.825,9	2.233,8	11,1	49,9	61,0	49,7	297,2	1.825,9	2.172,8	3,8
1985 Mars <sup>3</sup>	66,4	344,8	1.786,5	2.197,7	16,6	48,7	65,3	49,8	296,1	1.786,5	2.132,4	4,5
Juin <sup>3</sup>	61,0	345,9	1.854,1	2.261,0	10,4	45,8	56,2	50,6	300,1	1.854,1	2.204,8	4,8
Septembre	54,4	325,9	1.793,0	2.173,3	13,1	45,0	58,1	41,3	280,9	1.793,0	2.115,2	9,3
Décembre	54,7	335,7	1.782,5	2.172,9	8,9	42,0	50,9	45,8	293,7	1.782,5	2.122,0	2,0
1986 Mars	53,4	334,7	1.786,0	2.174,1	12,6	43,1	55,7	40,8	291,6	1.786,0	2.118,4	1,4

<sup>1</sup> Crédits logés à la B.N.B., dans les banques de dépôts et dans les organismes publics monétaires (y compris les crédits que l'I.R.G. finance par un recours aux organismes principalement monétaires).

<sup>2</sup> Effets commerciaux.

<sup>3</sup> Y compris les effets venus à échéance au dernier jour du mois et n'ayant pu être encaissés parce que ce jour était un samedi ou un jour férié.

<sup>4</sup> Nouvelle série : l'écart par rapport à l'ancienne série résulte de l'élimination des crédits aux Etats membres des Communautés Européennes

N.B. Pour la méthode d'élaboration : voir *Bulletin d'information et de Documentation*, XLII<sup>e</sup> année, tome II, n° 3, septembre 1967, p. 241 et *Bulletin de la Banque Nationale de Belgique*, LI<sup>e</sup> année, tome I, n° 1, janvier 1976.



### XIII - 10. — BILANS DE LA BANQUE NATIONALE DE BELGIQUE

(milliards de francs)

#### ACTIF

Rubriques	1977 31 déc.	1978 31 déc.	1979 31 déc.	1980 31 déc.	1981 31 déc.	1982 31 déc.	1983 31 déc.	1984 31 déc.	1985 31 déc.
Encaisse en or .....	72,3	72,5	58,3	58,2	58,2	58,2	58,2	58,2	58,2
<b>Fonds Monétaire International :</b>									
Participation .....	26,7	19,4	18,1	18,1	15,3	14,6	23,7	25,0	22,8
Prêts .....	1,5	0,7	0,0	0,0	0,0	0,0	0,0	0,0	0,0
Droits de tirage spéciaux .....	19,8	20,1	23,2	24,2	30,6	32,7	19,4	22,1	16,0
Écus .....	—	—	61,1	110,7	33,6	73,0	139,2	165,4	157,9
Monnaies étrangères .....	101,2	106,1	75,5	114,8	112,0	49,4	47,5	40,0	29,4
<b>Monnaies étrangères et or à recevoir :</b>									
Fonds Européen de Coopération Monétaire .....	0,0	0,0	35,7	40,1	39,6	35,7	26,7	30,2	18,1
Autres .....	0,0	0,0	2,4	0,0	0,0	0,0	0,0	0,0	2,4
Accords internationaux .....	0,4	0,4	0,0	0,8	1,0	1,1	1,3	1,6	1,4
Avance au F.M.I. ....	9,7	9,4	7,4	5,7	4,5	2,3	2,4	0,8	2,5
Fonds Européen de Coopération Moné- taire .....	0,0	0,0	0,0	0,0	0,0	0,0	0,0	0,0	0,0
C.E.E. : Concours financier à moyen terme .....	6,5	0,0	0,0	0,0	0,0	0,0	0,0	0,0	0,0
Débiteurs pour change et or à terme .	0,0	11,9	19,6	3,0	0,0	0,0	0,0	0,0	0,0
Effets de commerce .....	59,7	79,0	80,6	47,1	85,6	84,4	83,2	10,7	25,0
<b>Avances sur nantissement :</b>									
Organismes régis par une loi spéciale	7,8	14,2	23,5	10,3	0,1	—	—	—	—
Banques .....	0,1	2,0	0,2	0,1	0,5	—	—	—	—
Entreprises et particuliers .....	0,0	0,6	0,0	0,0	0,0	—	—	—	—
Intermédiaires financiers du secteur privé .....	—	—	—	—	—	0,1	0,0	2,2	0,7
Intermédiaires financiers du secteur public et Fonds des Rentes .....	—	—	—	—	—	0,0	13,7	0,0	0,0
Autres institutions du secteur public .....	—	—	—	—	—	0,0	0,0	0,0	0,0
Entreprises privées et publiques, et particuliers .....	—	—	—	—	—	0,5	0,4	0,1	0,0
<b>Effets publics :</b>									
Effets publics belges .....	37,0	37,0	37,0	37,0	37,0	37,0	37,0	37,0	37,0
Effets publics luxembourgeois .....	0,0	0,0	0,0	0,0	0,0	0,0	0,0	0,0	0,0
Concours spécial au Fonds des Rentes	2,8	16,0	52,5	77,1	149,5	181,1	188,4	200,6	182,2
Monnaies divisionnaires et d'appoint ..	0,4	0,4	0,4	0,6	0,7	0,9	0,9	0,7	1,0
<b>Avoirs à l'Office des Chèques Postaux :</b>									
Compte A .....	0,0	0,0	0,0	0,0	0,0	0,0	0,0	0,0	0,0
Compte B .....	2,4	2,0	3,4	4,3	4,4	4,4	4,6	4,4	4,4
Créance consolidée sur l'Etat .....	34,0	34,0	34,0	34,0	34,0	34,0	34,0	34,0	34,0
Bons du Trésor spéciaux .....	0,4	—	—	—	—	—	—	—	—
Ajustement provisoire résultant de la loi du 3 juillet 1972 .....	3,4	3,4	3,4	3,4	3,4	3,4	3,4	3,4	3,4
Valeurs à recevoir .....	2,2	9,2	18,8	22,3	3,4	9,0	1,6	8,6	2,9
Fonds publics .....	6,1	6,5	7,2	8,0	8,9	10,1	11,6	12,9	14,3
Immeubles, matériel et mobilier .....	2,2	2,2	2,2	2,2	2,3	2,4	2,9	3,4	4,4
Valeurs de la Caisse de Pensions du Per- sonnel .....	9,1	10,3	11,8	13,1	14,2	15,3	16,7	18,0	19,7
Comptes transitoires .....	1,2	1,5	2,0	2,1	2,9	13,4	14,3	19,1	16,2
<b>Total de l'actif .....</b>	<b>406,9</b>	<b>458,8</b>	<b>578,3</b>	<b>637,2</b>	<b>641,7</b>	<b>663,0</b>	<b>731,1</b>	<b>698,4</b>	<b>653,9</b>

N.B. Le Rapport annuel de la B.N.B. donne en annexe, toutes les situations hebdomadaires de l'année à laquelle il se rapporte. Il comporte également un commentaire succinct des principaux postes du bilan.

### XIII - 10. — BILANS DE LA BANQUE NATIONALE DE BELGIQUE

(milliards de francs)

#### PASSIF

Rubriques	1977 31 déc.	1978 31 déc.	1979 31 déc.	1980 31 déc.	1981 31 déc.	1982 31 déc.	1983 31 déc.	1984 31 déc.	1985 31 déc.
<b>Billets en circulation</b> .....	335,4	359,9	371,8	376,1	382,2	382,2	395,9	398,2	394,7
<b>Comptes courants et divers :</b>									
Trésor public, compte ordinaire ....	0,0	0,0	0,0	0,0	0,0	0,0	0,0	0,0	0,0
Organismes régis par une loi spéciale	0,2	2,9	1,5	1,8	4,1	—	—	—	—
Banques de Belgique .....	0,5	0,4	0,3	0,4	0,4	—	—	—	—
Entreprises et particuliers .....	0,8	0,7	0,9	0,6	0,8	—	—	—	—
Banques à l'étranger, comptes ordin.	0,9	1,1	1,4	1,2	1,5	—	—	—	—
Valeurs à payer .....	2,0	3,3	3,8	4,8	4,1	—	—	—	—
Intermédiaires financiers du secteur privé .....	—	—	—	—	—	0,4	0,3	0,4	0,2
Intermédiaires financiers du secteur public .....	—	—	—	—	—	0,0	0,0	0,0	0,0
Autres institutions du secteur public	—	—	—	—	—	0,9	0,8	0,8	0,8
Entreprises privées et publiques, et particuliers .....	—	—	—	—	—	0,1	0,2	0,3	0,2
Banques à l'étranger et institutions in- ternationales, comptes ordinaires .	—	—	—	—	—	2,3	2,3	2,1	2,5
Valeurs à payer .....	—	—	—	—	—	28,0	16,4	26,9	21,1
<b>Accords internationaux :</b>									
Accords d'aide financière .....	2,4	2,0	3,4	4,3	4,5	4,4	4,6	4,3	4,5
Autres accords .....	0,4	0,4	0,0	0,0	0,0	0,0	0,0	0,0	0,1
<b>Fonds Monétaire International :</b>									
Droits de tirage spéciaux, allocation cumulative nette .....	10,2	10,2	14,7	19,2	23,6	23,6	23,6	23,6	23,6
<b>Fonds Européen de Coopération Moné- taire</b> .....	23,4	26,7	27,4	0,0	2,8	18,1	48,2	0,0	0,0
<b>Ecus à livrer au Fonds Européen de Coopération Monétaire</b> .....	—	—	86,3	162,4	163,5	166,6	198,6	197,9	156,5
<b>Réserve monétaire :</b>									
Belgique .....	0,0	0,4	0,0	0,0	0,0	0,0	0,0	0,0	0,0
Grand-Duché de Luxembourg .....	0,0	0,0	0,0	0,0	0,0	0,0	0,0	0,0	0,0
<b>Monnaies étrangères et or à livrer</b>	0,0	16,2	28,1	3,1	0,0	0,0	0,0	0,0	2,5
<b>Caisse de Pensions du Personnel</b> .....	9,1	10,3	11,8	13,1	14,2	15,3	16,7	18,0	19,7
<b>Comptes transitoires</b> .....	14,5	16,5	18,2	40,6	29,1	8,7	9,8	10,7	10,4
<b>Capital</b> .....	0,4	0,4	0,4	0,4	0,4	0,4	0,4	0,4	0,4
<b>Fonds de Réserve :</b>									
Réserve statutaire .....	1,2	1,3	1,4	1,4	1,5	1,6	1,7	1,8	1,9
Réserve extraordinaire .....	2,7	3,4	4,1	4,9	6,1	7,3	8,1	9,0	9,9
Compte d'amortissement des immeu- bles, matériel et mobilier .....	2,1	2,0	2,1	2,1	2,1	2,2	2,6	3,0	3,9
<b>Bénéfice net à répartir</b> .....	0,7	0,7	0,7	0,8	0,8	0,9	0,9	1,0	1,0
<b>Total du passif</b> .....	406,9	458,8	578,3	637,2	641,7	663,0	731,1	698,4	653,9

N.B. Le Rapport annuel de la B.N.B. donne en annexe, toutes les situations hebdomadaires de l'année à laquelle il se rapporte. Il comporte également un commentaire succinct des principaux postes du bilan.

### XIII - 10. — SITUATIONS HEBDOMADAIRES DE LA BANQUE NATIONALE DE BELGIQUE

(milliards de francs)

#### ACTIF

Rubriques	1985 6 mai	1986 5 mai	1985 10 juin	1986 9 juin	1985 8 juillet	1986 7 juillet	1985 5 août	1986 4 août
<b>Encaisse en or</b> .....	58,2	58,2	58,2	58,2	58,2	58,2	58,2	58,2
<b>Fonds Monétaire International :</b>								
Participation .....	24,0	22,5	23,8	22,3	23,4	22,3	23,2	22,2
Prêts .....	0,0	0,0	0,0	0,0	0,0	0,0	0,0	0,0
Droits de tirage spéciaux .....	19,8	14,5	18,9	14,7	18,7	14,7	18,7	10,0
<b>Ecus</b> .....	182,4	143,4	182,4	143,4	176,0	136,5	175,7	134,8
<b>Monnaies étrangères</b> .....	38,5	33,8	48,4	78,5	45,2	55,8	29,3	57,3
<b>Monnaies étrangères et or<sup>1</sup> à recevoir :</b>								
Fonds Européen de Coopération Monétaire ..	21,0	18,0	21,0	18,0	22,2	18,4	22,2	18,4
Autres .....	0,0	0,0	0,0	0,0	0,0	0,0	0,0	0,0
<b>Ecus à recevoir :</b>								
Fonds Européen de Coopération Monétaire ..	—	—	—	—	—	0,0	—	0,0
Autres .....	—	—	—	—	—	0,0	—	0,0
<b>Accords internationaux</b> .....	1,6	2,7	1,3	2,4	1,2	2,5	1,7	2,6
<b>Avances au F.M.I.</b> .....	1,8	6,0	1,7	5,9	1,7	5,9	1,8	5,9
<b>Fonds Européen de Coopération Monétaire :</b>								
Financement à très court terme .....	0,0	0,0	0,0	0,0	0,0	0,0	0,0	0,0
<b>C.E.E. :</b>								
Concours financier à moyen terme .....	0,0	0,0	0,0	0,0	0,0	0,0	0,0	0,0
<b>Débiteurs pour change et or, à terme</b> .....	1,2	2,8	6,1	46,9	0,0	—	0,0	—
Fonds Européen de Coopération Monétaire ..	—	—	—	—	—	0,0	—	0,0
Autres .....	—	—	—	—	—	24,5	—	22,4
<b>Effets de commerce</b> .....	11,7	7,0	10,4	8,2	15,9	12,0	11,0	4,2
<b>Avances sur nantissement</b> .....	0,0	0,1	0,0	0,0	0,0	15,5	0,0	5,7
<b>Effets publics<sup>a</sup> :</b>								
Effets publics belges .....	37,0	37,0	37,0	37,0	37,0	37,0	37,0	37,0
Effets publics luxembourgeois .....	0,0	0,0	0,0	0,0	0,0	0,0	0,0	0,0
<b>Concours spécial au Fonds des Rentes<sup>b</sup></b> .....	174,4	182,5	169,0	150,6	178,3	169,3	186,6	172,9
<b>Monnaies divisionnaires et d'appoint</b> .....	0,8	1,0	0,7	1,0	0,8	1,0	0,9	1,1
<b>Avoirs à l'Office des Chèques Postaux :</b>								
Compte A .....	0,0	0,0	0,0	0,0	0,0	0,0	0,0	0,0
Compte B .....	3,5	3,8	3,8	3,7	3,7	3,3	3,7	3,5
<b>Créance consolidée sur l'Etat</b> .....	34,0	34,0	34,0	34,0	34,0	34,0	34,0	34,0
<b>Ajustement provisoire résultant de la loi du 3 juillet 1972</b> .....	3,5	3,5	3,5	3,5	3,5	3,5	3,5	3,5
<b>Fonds publics</b> .....	14,1	16,2	14,3	16,2	14,3	16,2	14,3	16,2
<b>Immeubles, matériel et mobilier</b> .....	3,4	4,4	3,4	4,4	3,4	4,4	3,4	4,4
<b>Valeurs de la Caisse de Pensions du Personnel</b> ..	20,1	21,5	20,1	—	20,2	—	20,1	—
<b>Divers</b> .....	18,8	19,4	24,2	30,6	27,3	17,1	27,1	20,7
	669,8	632,3	682,2	679,5	685,0	652,1	672,4	635,0
<b>COMPTE D'ORDRE :</b>								
<b>Office des Chèques Postaux<sup>2</sup></b> .....	18,8	19,9	18,1	19,2	16,9	18,8	15,5	18,0
<sup>a</sup> Montant maximum du portefeuille d'effets publics :								
— belges .....	37,0	37,0	37,0	37,0	37,0	37,0	37,0	37,0
— luxembourgeois .....	1,2	1,2	1,2	1,2	1,2	1,2	1,2	1,2
(Convention du 15 juillet 1977 entre l'Etat et la Banque).								
<sup>b</sup> Montant cumulé maximum du concours <sup>3</sup> .....	210,0	210,0	210,0	210,0	210,0	210,0	210,0	210,0

N.B. — Le Rapport annuel de la B.N.B. donne en annexe, toutes les situations hebdomadaires de l'année à laquelle il se rapporte. Il comporte également un commentaire succinct des principaux postes du bilan.

<sup>1</sup> Du 6 janvier 1986 au 23 juin 1986 : Monnaies étrangères, Ecus et or.

<sup>2</sup> Avoirs pour compte des Ministres de l'Education nationale à l'Office des Chèques Postaux (loi du 11 juillet 1973 - législation de l'enseignement).

<sup>3</sup> Le « Concours spécial au Fonds des Rentes » peut prendre la forme d'une avance spéciale ou d'une souscription aux certificats émis par le Fonds des Rentes. (Protocole du 15 juillet 1977 entre le Ministre des Finances, le Fonds des Rentes et la Banque).

### XIII - 10. — SITUATIONS HEBDOMADAIRES DE LA BANQUE NATIONALE DE BELGIQUE

(milliards de francs)

#### PASSIF

Rubriques	1985 6 mai	1986 5 mai	1985 10 juin	1986 9 juin	1985 8 juillet	1986 7 juillet	1985 5 août	1986 4 août
<b>Billets en circulation</b> .....	394,1	394,4	400,4	408,1	408,1	420,2	396,9	406,6
<b>Comptes courants :</b>								
Trésor public : Compte ordinaire .....	0,0	0,0	0,0	0,0	0,0	0,0	0,0	0,0
Banques à l'étranger et institutions internationales, comptes ordinaires .....	2,1	1,5	1,6	1,5	1,6	2,0	1,8	2,3
Comptes courants divers et valeurs à payer ..	12,9	16,7	14,3	27,3	14,4	11,4	10,7	11,8
<b>Accords internationaux :</b>								
Accords d'aide financière .....	3,5	3,8	3,8	3,7	3,7	3,3	3,7	3,4
Autres accords .....	0,0	0,0	0,0	0,0	0,0	0,0	0,0	0,0
<b>Fonds Monétaire International :</b>								
Droits de tirage spéciaux, allocation cumulative nette .....	23,6	23,6	23,6	23,6	23,6	23,6	23,6	23,6
<b>Fonds Européen de Coopération Monétaire :</b>								
Financement à très court terme .....	0,0	0,0	0,0	0,0	0,0	0,0	0,0	0,0
<b>Ecus à livrer :</b>								
Fonds Européen de Coopération Monétaire ..	182,4	143,4	182,4	143,4	176,0	136,5	175,7	134,8
Autres .....	—	—	—	—	—	0,0	—	0,0
<b>Réserve monétaire :</b>								
Belgique .....	0,0	0,0	0,0	0,0	0,0	0,0	0,0	0,0
Grand-Duché de Luxembourg .....	0,0	0,0	0,0	0,0	0,0	0,0	0,0	0,0
<b>Monnaies étrangères et or<sup>1</sup> à livrer :</b>								
Fonds Européen de Coopération Monétaire ..	—	—	—	—	—	0,0	—	0,0
Autres .....	0,8	2,8	4,0	46,9	0,0	24,5	0,0	22,1
<b>Caisse de Pensions du Personnel</b> .....	20,1	21,5	20,1	—	20,2	—	20,1	—
<b>Divers</b> .....	16,0	8,4	17,7	8,8	23,1	14,4	25,6	14,2
<b>Capital</b> .....	0,4	0,4	0,4	0,4	0,4	0,4	0,4	0,4
<b>Réserves et comptes d'amortissement</b> .....	13,9	15,8	13,9	15,8	13,9	15,8	13,9	15,8
	669,8	632,3	682,2	679,5	685,0	652,1	672,4	635,0
<b>COMPTE D'ORDRE :</b>								
Ministres de l'Education nationale <sup>2</sup> .....	18,8	19,9	18,1	19,2	16,9	18,8	15,5	18,0

N.B. — Le Rapport annuel de la B.N.B. donne en annexe, toutes les situations hebdomadaires de l'année à laquelle il se rapporte. Il comporte également un commentaire succinct des principaux postes du bilan.

<sup>1</sup> Du 6 janvier 1986 au 23 juin 1986 : Monnaies étrangères, Ecus et or.

<sup>2</sup> Avoirs pour compte des Ministres de l'Education nationale à l'Office des Chèques Postaux (loi du 11 juillet 1973 - législation de l'enseignement).

### XIII - 11. — COMPTES DE CHEQUES POSTAUX

Source : O.C.P.

	Nombre de comptes	Avoir global <sup>1</sup>	Avoirs des particuliers <sup>2</sup>	Crédit		Débit		Mouvement général	Capitaux traités sans emploi d'espèces
				Versements et divers	Virements	Chèques et divers	Virements		
	(fin de période)	(moyennes journalières) <sup>3</sup>		(moyennes mensuelles ou mois)					
	(milliers)	(milliards de francs)						(%)	
1978 .....	1.111	203,0	80,4	324,1	601,0	319,7	601,0	1.845,8	96
1979 .....	1.116	212,2	80,8	348,0	645,9	348,4	645,9	1.988,1	96
1980 .....	1.120	214,7	81,3	374,0	690,1	373,0	690,1	2.127,2	96
1981 .....	1.190	219,0	83,4	399,2	754,6	400,9	754,6	2.309,3	96
1982 .....	1.271	239,3	86,8	431,5	823,5	430,9	823,5	2.509,5	96
1983 .....	1.268	266,2	87,0	447,1	855,2	447,9	855,2	2.605,4	97
1984 .....	1.261	247,0	85,2	477,2	894,2	473,9	894,2	2.739,5	97
1985 .....	1.257	256,2	88,0	498,1	941,0	498,8	941,0	2.878,9	97
1984 1 <sup>er</sup> trimestre .....	1.258	247,7	83,8	478,9	947,3	479,8	947,3	2.853,3	97
2 <sup>e</sup> trimestre .....	1.254	262,8	89,2	512,9	964,2	503,7	964,2	2.945,0	97
3 <sup>e</sup> trimestre .....	1.256	241,4	85,7	448,1	846,5	463,2	846,5	2.604,3	97
4 <sup>e</sup> trimestre .....	1.261	236,2	82,0	468,8	818,8	448,9	818,8	2.555,3	96
1985 1 <sup>er</sup> trimestre .....	1.261	272,9	89,4	504,1	1.029,1	518,9	1.029,1	3.081,2	97
2 <sup>e</sup> trimestre .....	1.252	258,7	90,8	533,1	997,9	525,9	997,9	3.054,8	97
3 <sup>e</sup> trimestre .....	1.259	244,7	85,4	461,6	851,2	474,4	851,2	2.638,4	97
4 <sup>e</sup> trimestre .....	1.257	248,4	86,3	493,7	885,6	476,2	885,6	2.741,1	97
1986 1 <sup>er</sup> trimestre .....	1.243	278,0	94,0	505,4	1.034,5	508,9	1.034,5	3.083,3	97
1985 Mai .....	1.251	260,6	95,8	551,0	1.049,2	567,4	1.049,2	3.216,8	96
Juin .....	1.252	253,6	91,4	536,5	1.021,6	532,2	1.021,6	3.111,9	97
Juillet .....	1.254	281,9	82,6	520,2	925,2	544,2	925,2	2.914,8	96
Août .....	1.258	225,2	86,1	431,0	788,0	432,6	788,0	2.439,6	97
Septembre .....	1.259	227,0	87,7	433,4	840,5	446,4	840,5	2.560,8	97
Octobre .....	1.260	262,5	83,4	520,3	936,0	507,7	936,0	2.900,0	97
Novembre .....	1.259	223,4	85,8	472,6	913,8	457,6	913,8	2.757,8	97
Décembre .....	1.257	259,4	89,8	488,3	807,1	463,1	807,1	2.565,6	96
1986 Janvier .....	1.254	307,3	94,7	536,2	1.099,3	530,2	1.099,3	3.265,0	97
Février .....	1.256	259,5	94,6	511,9	1.063,4	521,0	1.063,4	3.159,7	97
Mars .....	1.243	267,3	92,6	468,1	940,9	475,6	940,9	2.825,5	97
Avril .....	1.241	291,3	89,3	537,0	1.004,0	517,3	1.004,0	3.062,3	97
Mai .....	1.239	304,0	115,7	529,1	988,8	474,1	988,8	2.980,8	96

<sup>1</sup> Y compris l'avoir des particuliers et celui des comptables de l'Etat.

<sup>2</sup> Les chiffres des avoirs des particuliers à fin de période sont publiés à la situation de la dette publique (cf. tableau XVI-3a).

<sup>3</sup> Moyenne des avoirs à la fin de chaque jour, ouvrable ou non, du mois. Quand il s'agit d'un jour non ouvrable, l'avoir repris est celui du jour ouvrable précédent.

### XIII - 12. — SITUATION GLOBALE DES BANQUES<sup>1</sup>

(milliards de francs)

#### Actif

Rubriques	1982 31 déc.	1983 31 déc.	1984 31 déc.	1985 31 déc.	1985 31 mai	1986 31 mai	1985 30 juin	1986 30 juin
Caisse, Banque Nationale, Chèques Postaux, C.N.C.P. ....	14,0	14,2	18,5	16,2	14,4	14,1	15,7	17,6
Prêts au jour le jour .....	63,2	90,4	146,6	175,0	127,8	210,1	171,3	157,1
Banquiers .....	1.790,2	2.119,0	2.462,2	2.520,2	2.706,2	2.448,5	2.643,0	2.331,8
Maison-mère, succursales et filiales .....	795,6	949,9	1.133,1	1.338,9	1.438,2	1.315,8	1.471,9	1.307,9
Autres valeurs à recevoir à court terme .....	41,9	49,4	64,2	68,4	73,1	83,2	80,5	90,4
Portefeuille-effets .....	663,6	823,5	885,9	938,1	922,9	1.104,2	953,2	1.151,4
a) Effets publics .....	408,4	562,9	569,7	644,5	606,7	783,3	633,5	832,5
b) Effets commerciaux <sup>a</sup> .....	255,2	260,6	316,2	293,6	316,2	320,9	319,7	318,9
Reports et avances sur titres .....	1,5	2,1	2,8	4,3	2,9	6,8	2,8	5,0
Débiteurs par acceptations .....	68,9	69,5	60,8	54,8	61,1	50,2	61,0	50,0
Débiteurs divers .....	1.678,6	1.844,4	2.059,5	1.974,1	2.081,5	1.949,3	2.081,4	1.945,0
Valeurs mobilières .....	713,2	914,7	1.122,7	1.423,1	1.319,7	1.509,0	1.318,3	1.486,0
a) Fonds publics belges .....	612,3	735,6	828,8	985,5	942,4	997,1	939,5	987,1
b) Autres titres d'emprunt .....	99,7	177,2	289,7	419,0	373,6	493,5	374,8	481,1
c) Actions et parts de sociétés .....	0,9	1,6	2,5	2,2	2,0	1,6	2,3	1,4
d) Autres valeurs mobilières .....	0,3	0,3	1,7	16,4	1,7	16,8	1,7	16,4
Valeurs de la réserve légale .....	2,8	3,3	3,7	3,8	3,8	4,5	3,8	4,5
Participations .....	35,3	43,3	47,2	33,4	50,1	34,2	50,2	34,7
a) Filiales .....	21,5	28,8	31,9	17,3	33,8	18,9	34,3	19,2
b) Autres participations .....	13,8	14,5	15,3	16,1	16,3	15,3	15,9	15,5
Frais de constitution et de premier établissement	1,5	1,6	1,9	2,2	2,0	2,3	2,1	2,3
Immeubles .....	23,5	24,4	24,6	25,7	25,3	26,7	25,5	26,8
Participations dans les filiales immobilières .....	1,9	1,9	1,9	1,8	1,9	1,8	1,9	1,8
Créances sur les filiales immobilières .....	0,1	0,1	0,1	0,1	0,1	0,1	0,1	0,1
Matériel et mobilier .....	5,4	6,9	8,4	10,0	9,1	10,5	9,4	10,7
Divers .....	177,3	193,2	264,6	266,8	243,3	229,5	235,9	223,6
<b>Total de l'actif ....</b>	<b>6.078,5</b>	<b>7.151,8</b>	<b>8.308,7</b>	<b>8.856,9</b>	<b>9.083,4</b>	<b>9.000,8</b>	<b>9.128,0</b>	<b>8.846,7</b>
<sup>a</sup> La rubrique « Effets commerciaux » ne comprend pas les :								
— effets réescomptés auprès de la B.N.B. et des autres institutions publiques de crédit .....	122,3	123,9	83,7	82,3	80,1	63,9	79,3	63,1
— effets « en pension » auprès des institutions publiques de crédit .....	0,1	0,1	0,5	1,4	0,6	0,7	0,6	0,5

<sup>1</sup> La situation globale ne contient, en ce qui concerne les banques exerçant principalement leur activité à l'étranger, que les éléments d'actif des sièges belges. Les soldes

des comptes ouverts par ceux-ci au nom des sièges situés à l'étranger apparaissent sous la rubrique « Maison-mère, succursales et filiales ».

### XIII - 12. — SITUATION GLOBALE DES BANQUES<sup>1</sup>

(milliards de francs)

#### Passif

Rubriques	1982 31 déc.	1983 31 déc.	1984 31 déc.	1985 31 déc.	1985 31 mai	1986 31 mai	1985 30 juin	1986 30 juin
<i>Exigible :</i>								
Créanciers couverts par des sûretés réelles ....	7,5	7,5	10,9	8,9	7,7	7,4	8,2	7,7
a) Créanciers garantis par des privilèges ...	5,8	7,3	8,4	8,2	7,4	7,4	7,2	7,4
b) Créanciers garantis par des sûretés réelles conventionnelles .....	1,7	0,2	2,5	0,7	0,3	0,0	1,0	0,3
Emprunts au jour le jour .....	130,9	168,1	257,7	330,6	312,4	386,6	320,8	349,3
a) Couverts par des sûretés réelles .....	10,4	8,1	5,5	8,5	4,0	2,6	5,5	8,7
b) Non couverts par des sûretés réelles ....	120,5	160,0	252,2	322,1	308,4	384,0	315,3	340,6
Banquiers .....	3.062,7	3.595,4	4.142,7	4.354,7	4.617,4	4.429,7	4.580,6	4.288,4
Maison-mère, succursales et filiales .....	526,6	701,7	921,4	931,8	1.020,0	855,2	1.040,9	805,9
Acceptations .....	68,9	69,5	61,1	54,8	61,1	50,1	61,0	50,0
Autres valeurs à payer à court terme .....	34,7	39,3	51,5	61,9	55,7	69,9	62,1	79,4
Créditeurs pour effets à l'encaissement .....	4,8	6,2	8,1	7,4	6,7	6,9	6,8	6,5
Dépôts et comptes courants .....	1.620,8	1.845,5	2.015,9	2.164,3	2.113,2	2.230,8	2.141,7	2.280,1
a) A vue .....	422,7	489,6	504,5	557,8	543,8	600,8	561,1	624,6
b) A un mois au plus .....	347,9	403,1	485,1	495,0	498,8	524,4	487,2	524,7
c) A plus d'un mois .....	419,9	469,5	505,0	507,6	527,1	480,9	539,2	496,1
d) A plus d'un an .....	14,0	10,6	10,7	15,2	11,7	14,7	12,2	14,6
e) A plus de deux ans .....	27,9	44,4	42,7	49,8	46,9	59,8	47,0	59,0
f) Carnets de dépôts .....	387,1	426,8	466,4	536,9	483,1	548,0	493,1	558,8
g) Autres dépôts reçus en carnets ou livrets	1,3	1,5	1,5	2,0	1,8	2,2	1,9	2,3
Obligations et bons de caisse .....	293,9	352,3	390,8	444,0	421,8	456,0	430,1	456,5
Montants à libérer sur titres et participations	1,6	1,5	1,7	1,4	1,6	1,7	1,6	1,6
Divers .....	195,4	201,1	259,1	304,1	267,2	290,6	274,3	299,7
<i>Total de l'exigible</i> ....	5.947,8	6.988,1	8.120,9	8.663,9	8.884,8	8.784,9	8.928,1	8.625,1
<i>Exigible spécial :</i>								
Passifs subordonnés .....	27,1	40,7	58,2	49,3	61,1	56,0	61,1	58,9
<i>Non exigible :</i>								
Capital .....	54,7	65,8	68,4	77,6	70,9	81,5	74,3	82,4
Fonds indisponible par prime d'émission .....	2,4	5,1	5,5	5,3	5,0	6,8	5,0	6,8
Réserve légale (art. 13, A.R. 185) .....	2,8	3,3	3,7	3,8	3,8	4,5	3,8	4,6
Réserve disponible .....	26,8	29,5	31,5	35,0	33,8	38,1	34,6	39,3
Autres réserves .....	9,5	11,3	11,7	11,5	14,4	17,9	11,3	18,3
Provisions .....	7,4	8,0	8,8	10,5	9,6	11,1	9,8	11,3
<i>Total du non exigible</i> ....	103,6	123,0	129,6	143,7	137,5	159,9	138,8	162,7
<i>Total du passif</i> ....	6.078,5	7.151,8	8.308,7	8.856,9	9.083,4	9.000,8	9.128,0	8.846,7

<sup>1</sup> La situation globale ne contient, en ce qui concerne les banques exerçant principalement leur activité à l'étranger, que les éléments de passif des sièges belges. Les soldes

des comptes ouverts par ceux-ci au nom des sièges situés à l'étranger apparaissent sous la rubrique « Maison-mère, succursales et filiales ».

XIII - 13. — MONTANTS GLOBAUX DES PAIEMENTS EFFECTUES AU MOYEN DES DEPOTS BANCAIRES A VUE EN FRANCS BELGES ET DES AVOIRS EN COMPTES DE CHEQUES POSTAUX<sup>1</sup>

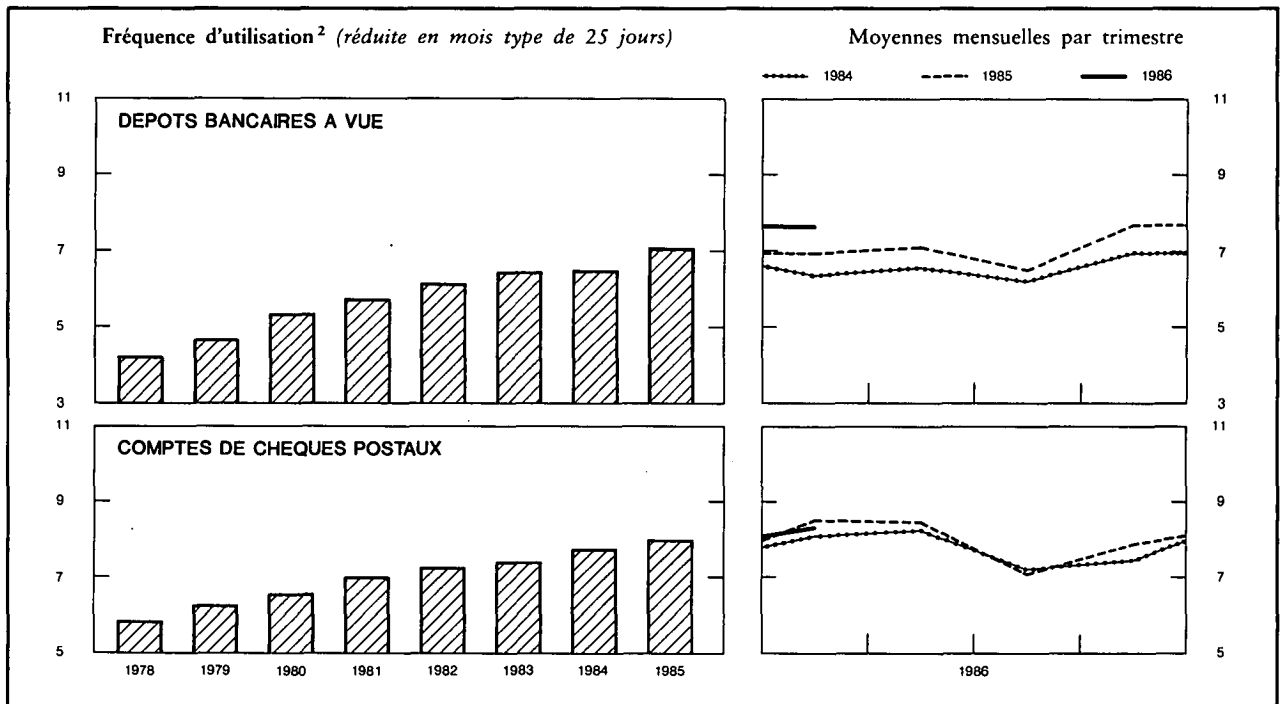

Moyennes mensuelles ou mois	Montants globaux des paiements réduits en mois type de 25 jours, effectués au moyen des			Fréquence d'utilisation <sup>2</sup>		
	dépôts bancaires à vue <sup>3</sup>	avoirs à l'O.C.P. <sup>4</sup>	Total	brute	réduite en mois type de 25 jours	
	(milliards de francs)			dépôts bancaires à vue <sup>3</sup>	dépôts bancaires à vue <sup>3</sup>	avoirs à l'O.C.P. <sup>4</sup>
1978	1.012,5	530,0	1.542,5	4,21	4,19	5,87
1979	1.150,7	567,4	1.718,1	4,71	4,67	6,25
1980	1.312,1	602,7	1.914,8	5,44	5,37	6,57
1981	1.440,4	652,9	2.093,3	5,82	5,76	7,00
1982	1.625,8	706,9	2.332,7	6,22	6,15	7,25
1983	1.844,9	730,5	2.575,4	6,54	6,45	7,42
1984	1.973,3	759,7	2.733,0	6,63	6,52	7,77
1985	2.241,4	803,1	3.044,5	7,15	7,06	8,01
1984 1 <sup>er</sup> trimestre	1.871,2	778,7	2.649,9	6,60	6,36	8,13
2 <sup>e</sup> trimestre	2.017,2	847,4	2.864,6	6,50	6,58	8,25
3 <sup>e</sup> trimestre	1.887,0	713,0	2.600,0	6,28	6,20	7,22
4 <sup>e</sup> trimestre	2.117,7	699,7	2.817,4	7,13	6,95	7,46
1985 1 <sup>er</sup> trimestre	2.138,6	867,7	3.006,3	7,03	6,94	8,52
2 <sup>e</sup> trimestre	2.279,3	882,4	3.161,7	6,99	7,09	8,47
3 <sup>e</sup> trimestre	2.117,1	690,0	2.807,1	6,77	6,51	7,10
4 <sup>e</sup> trimestre	2.495,8	772,4	3.268,2	7,79	7,70	7,88
1986 1 <sup>er</sup> trimestre	2.514,8	889,6	3.404,4	7,69	7,69	8,35
1985 Mai	2.413,0	992,9	3.405,9	7,08	7,38	9,06
Juin	2.172,3	899,1	3.071,4	6,55	6,55	8,65
Juillet	2.221,3	677,2	2.898,5	7,14	6,61	7,21
Août	1.944,7	654,6	2.599,3	6,37	6,12	6,69
Septembre	2.185,4	738,0	2.923,4	6,78	6,78	7,39
Octobre	2.273,0	784,6	3.057,6	7,78	7,21	8,27
Novembre	2.266,3	835,0	3.101,3	6,89	7,17	8,51
Décembre	2.948,0	697,6	3.645,6	8,64	8,64	6,91
1986 Janvier	2.588,9	868,2	3.457,1	8,10	7,79	8,21
Février	2.505,2	994,7	3.499,9	7,46	7,77	9,23
Mars	2.450,2	806,0	3.256,2	7,51	7,51	7,60
Avril	2.547,7			8,00	7,69	
Mai	2.477,3			6,75	7,04	

<sup>1</sup> Approximations données par le total des débits portés en compte (y compris les comptes appartenant à des étrangers ainsi que les débits correspondant à des paiements à l'étranger).

<sup>2</sup> La fréquence d'utilisation est obtenue en divisant le montant des inscriptions au débit des comptes de dépôts bancaires à vue en francs belges ou des comptes de chèques postaux des particuliers et des comptables extraordinaires de l'Etat par les avoirs moyens de ces comptes au cours de la période envisagée.

<sup>3</sup> Les banques participant à l'élaboration de la statistique représentent, mesuré d'après l'importance des dépôts à vue en francs belges de leur clientèle non-bancaire, environ 85 % de l'ensemble des banques.

<sup>4</sup> Les données brutes ont été rectifiées pour éliminer les virements qui constituent double emploi du fait de l'organisation comptable de l'Etat et qu'il a été possible de recenser.

N.B. — Méthode d'élaboration : voir *Bulletin d'Information et de Documentation*, XXV<sup>e</sup> année, tome II, n° 4, octobre 1950, p. 222.  
Références bibliographiques : *Rapports annuels de la B.N.B. — Moniteur belge : Situation globale des banques. — Annuaire statistique de la Belgique. — Bulletin de Statistique de l'I.N.S. — Statistiques économiques belges 1970-1980. — Bulletin d'Information et de Documentation* : XL<sup>e</sup> année, tome I, n° 1, janvier 1965, p. 21 ; XLII<sup>e</sup> année, tome I, n° 1, janvier 1967, p. 19 ; tome II, n° 3, septembre 1967, p. 241 ; LX<sup>e</sup> année, tome I, n° 5, mai 1985, p. 31. — *Rapports annuels de la Commission bancaire.*



## XIV. — INTERMEDIARIES FINANCIERS AUTRES QUE PRINCIPALEMENT MONETAIRES

### 4. — PRINCIPAUX ACTIFS ET PASSIFS DU FONDS DES RENTES

(milliards de francs)

Source : Rapports annuels du Fonds des Rentes.

Fin de période	ACTIFS				PASSIFS			
	Portefeuille		Solde créditeur à la B.N.B.	Prêts d'argent à très court terme	Certificats du Fonds des Rentes	Emprunts d'argent à très court terme	Solde débiteur à la B.N.B.	
	Valeurs cotées	Certificats de trésorerie					Avances ordinaires	Avances spéciales
valeur nominale								
1977 .....	17,5	2,8	0,0	0,0	7,0	0,0	7,4	2,8
1978 .....	22,3	16,0	0,0	0,0	5,2	0,0	13,9	16,0
1979 .....	33,1	52,5	0,0	0,0	7,1	0,0	23,2	52,5
1980 .....	29,7	77,1	0,0	0,0	18,3	0,0	9,9	77,1
1981 .....	25,2	151,9	0,0	0,0	28,0	0,0	0,0	149,5
1982 .....	16,6	192,4	0,0	0,0	28,9	0,0	0,0	181,1
1983 Septembre .....	19,0	196,1	0,0	0,0	10,1	0,0	5,6	196,1
Décembre .....	27,3	188,4	0,0	0,0	15,2	0,0	13,6	188,4
1984 Mars .....	31,3	213,9	0,0	0,0	43,1	0,0	0,0	198,7
Juin .....	30,4	232,7	0,0	0,0	66,3	0,0	0,0	185,9
Septembre .....	28,1	235,5	0,0	0,0	66,9	0,0	0,0	191,5
Décembre .....	26,6	219,3	0,0	0,0	41,5	5,4	0,0	200,6
1985 Janvier .....	30,0	154,9	0,0	0,0	37,2	0,0	0,0	147,2
Février .....	29,3	167,3	0,0	0,0	38,4	9,9	0,0	145,8
Mars .....	28,4	166,1	0,0	0,0	25,5	0,1	0,0	165,1
Avril .....	27,3	169,7	0,0	0,0	24,6	0,0	0,0	166,9
Mai .....	24,5	178,7	0,0	0,0	25,8	2,4	0,0	168,4
Juin .....	24,6	181,7	0,0	0,0	27,8	0,0	0,0	169,8
Juillet .....	25,0	186,0	0,0	0,0	28,8	6,1	0,0	174,5
Août .....	27,2	185,9	0,0	0,0	17,2	3,2	5,1	185,9
Septembre .....	27,6	191,0	0,0	0,0	24,1	3,2	0,0	188,0
Octobre .....	23,5	202,6	0,0	0,0	33,2	0,0	0,0	187,2
Novembre .....	22,1	213,7	0,0	0,0	42,9	0,0	0,0	185,3
Décembre .....	26,1	199,0	0,0	0,0	42,5	0,4	0,0	182,2

XIV - 5. — CAISSE GENERALE D'ÉPARGNE ET DE RETRAITE

5a. — Caisse d'épargne — Opérations des ménages<sup>1</sup>

Source : CGER.

(milliards de francs)

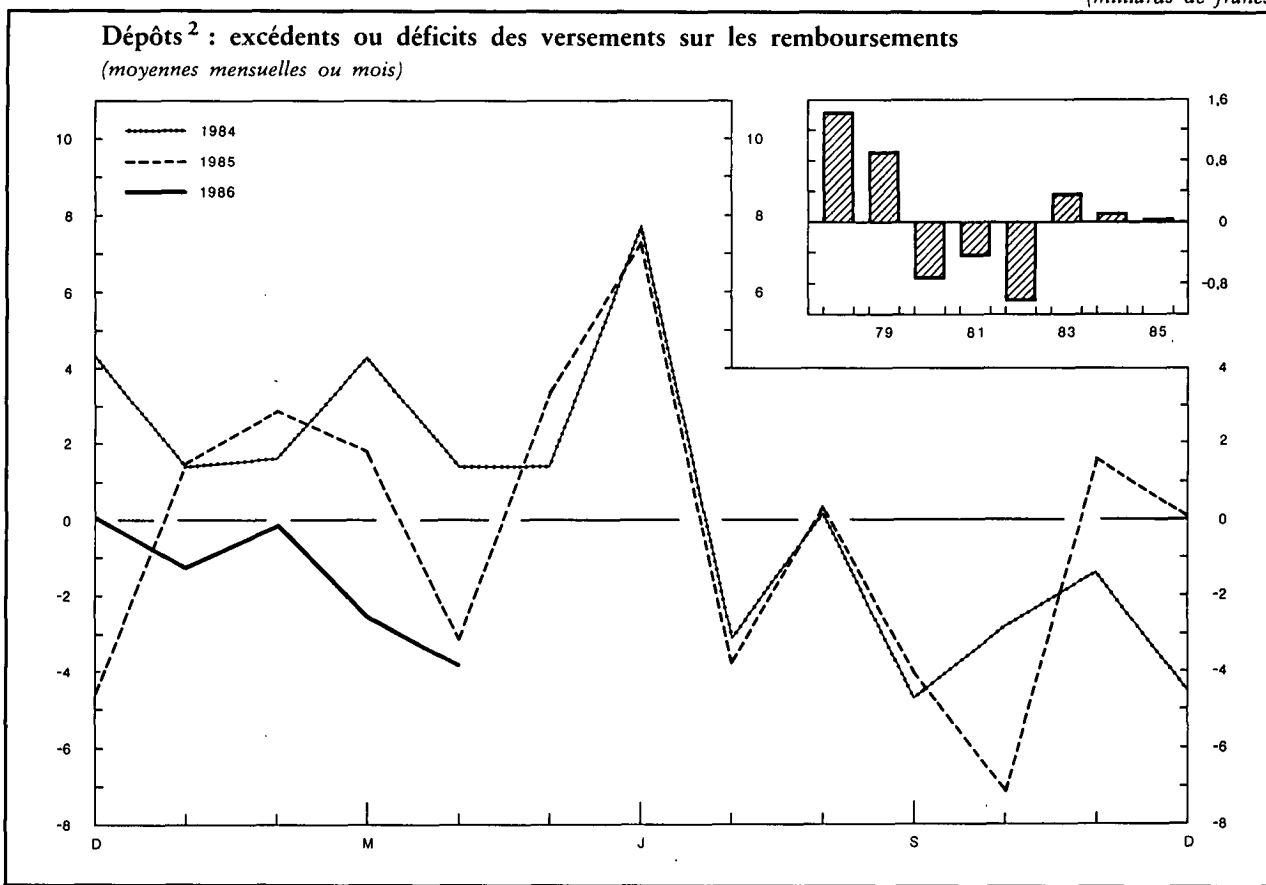

Périodes	Dépôts <sup>2</sup>			Bons d'épargne <sup>3</sup>		Total
	Versements <sup>4</sup>	Remboursements	Excédents ou déficits (3) = (1) - (2)	Solde <sup>5</sup>	Montant en circulation	
				(fin de période)		
	(1)	(2)	(3) = (1) - (2)	(4)	(5)	(6) = (4) + (5)
1978 .....	488,8	471,4	17,4	380,3	78,6	458,9
1979 .....	638,8	627,3	11,5	408,6	95,4	504,0
1980 .....	848,5	857,4	- 8,9	419,1	123,5	542,6
1981 .....	989,9	995,6	- 5,7	433,0	149,0	582,0
1982 .....	1.130,8	1.144,0	- 13,2	439,8	180,8	620,6
1983 .....	1.172,5	1.167,9	4,6	465,0	211,5	676,5
1984 .....	1.545,9	1.544,3	1,6	489,8	230,8	720,6
1985 .....	1.602,2	1.601,1	1,1	515,0	254,0	769,4
1984 1 <sup>er</sup> trimestre .....	379,5	372,2	7,3	472,3	215,7	688,0
2 <sup>e</sup> trimestre .....	432,6	422,1	10,5	482,8	218,7	701,5
3 <sup>e</sup> trimestre .....	345,7	353,2	- 7,5	475,3	223,6	698,9
4 <sup>e</sup> trimestre .....	388,1	396,8	- 8,7	489,8	230,8	720,6
1985 1 <sup>er</sup> trimestre .....	396,7	390,5	6,2	496,0	236,6	732,6
2 <sup>e</sup> trimestre .....	413,3	405,7	7,6	503,6	248,1	751,7
3 <sup>e</sup> trimestre .....	367,8	375,1	- 7,3	496,3	253,1	749,4
4 <sup>e</sup> trimestre .....	424,4	429,8	- 5,4	515,0	254,4	769,4
1986 1 <sup>er</sup> trimestre .....	431,6	435,4	- 3,8	511,1	262,8	773,9
1985 Avril .....	137,8	140,9	- 3,1	492,9	239,6	732,5
Mai .....	134,2	130,8	3,4	496,3	241,8	738,1
Juin .....	141,3	134,0	7,3	503,6	248,1	751,7
Juillet .....	127,6	131,3	- 3,7	499,9	249,4	749,3
Août .....	113,9	113,5	0,4	500,3	251,7	752,0
Septembre .....	126,3	130,3	- 4,0	496,3	253,1	749,4
Octobre .....	140,8	147,9	- 7,1	489,2	254,0	743,2
Novembre .....	126,2	124,6	1,6	490,8	255,0	745,8
Décembre .....	157,4	157,3	0,1	515,0	254,4	769,4
1986 Janvier .....	148,2	149,4	- 1,2	513,8	258,8	772,6
Février .....	140,6	140,7	- 0,1	513,7	261,3	775,0
Mars .....	142,8	145,3	- 2,5	511,1	262,8	773,9
Avril .....	153,8	157,6	- 3,8	507,2	264,4	771,6

<sup>1</sup> Les données mensuelles et trimestrielles ne sont pas revues; et seuls les chiffres annuels font l'objet d'un ajustement. Dès lors, la concordance entre le chiffre annuel et la somme des chiffres mensuels (ou trimestriels) n'est pas assurée et il faut utiliser ces derniers avec prudence.

<sup>2</sup> Dépôts ordinaires, y compris les dépôts sur livrets d'épargne-logement, dépôts à terme, dépôts à court terme et à préavis, livrets de dotation et dépôts à vue.

<sup>3</sup> Y compris les bons de croissance et de capitalisation.

<sup>4</sup> Y compris les intérêts échus des dépôts à terme.

<sup>5</sup> Y compris les intérêts capitalisés des dépôts ordinaires et à vue de l'exercice. Pour l'année 1985 les intérêts capitalisés s'élèvent à 24,0 milliards.

**XIV - 5. — CAISSE GENERALE D'EPARGNE ET DE RETRAITE**

**5b. — Bilans de la CGER au 31 décembre — Entité I<sup>1</sup>**

(milliards de francs)

Source : *Rapports annuels de la CGER.*

	1983	1984	1985
<b>ACTIF</b>			
Caisse, Banque Nationale, Chèques postaux .....	6,2	5,4	5,0
Prêts au jour le jour .....	0,4	1,2	6,1
Banquiers .....	60,3	57,2	71,9
Autres valeurs à recevoir à court terme .....	4,3	2,8	2,3
Portefeuille-effets .....	134,7	139,4	148,0
a) effets publics .....	(121,7)	(124,0)	(135,8)
b) effets commerciaux .....	(13,0)	(15,4)	(12,2)
Reports et avances sur titres .....	0,7	0,6	0,6
Débiteurs par acceptation .....	0,3	0,1	0,0
Débiteurs divers .....	361,3	370,4	386,2
Valeurs mobilières .....	238,6	293,4	352,6
a) fonds publics belges .....	(227,1)	(281,2)	(333,1)
b) autres titres d'emprunts .....	(11,5)	(12,2)	(19,5)
c) autres valeurs mobilières .....	(—)	(—)	(—)
Participations .....	1,6	1,6	1,6
a) filiales .....	(0,7)	(0,7)	(0,7)
b) autres participations .....	(0,9)	(0,9)	(0,9)
Immeubles .....	8,3	9,4	11,4
Matériel et mobilier .....	0,8	0,8	1,0
Divers .....	36,2	42,8	46,1
Compte de résultats :			
perte de l'exercice <sup>2</sup> .....	0,8	—	—
Total de l'actif ...	854,5	925,1	1.032,8
<b>PASSIF</b>			
<b>EXIGIBLE</b>			
Créanciers couverts par des sûretés .....	1,0	1,1	1,1
a) créanciers garantis par des privilèges .....	(1,0)	(1,1)	(1,1)
b) créanciers garantis par des sûretés réelles conventionnelles .....	(—)	(0,0)	(—)
Emprunts au jour le jour .....	—	—	1,3
Banquiers .....	56,7	69,8	99,7
Acceptations .....	0,3	0,1	0,0
Autres valeurs à payer à court terme .....	0,9	1,6	1,7
Dépôts et comptes courants .....	521,0	552,1	598,5
a) à vue et à un mois au plus .....	(445,3)	(469,0)	(505,8)
b) à plus d'un mois .....	(75,7)	(83,1)	(92,7)
Obligations et bons de caisse .....	211,5	230,8	255,0
Divers .....	44,0	50,4	55,7
Total de l'exigible ...	835,4	905,9	1.013,0
<b>NON EXIGIBLE</b>			
Fonds de réserve .....	19,1	18,2	19,2
Comptes de résultats :			
bénéfice de l'exercice .....	—	1,0	0,6
Total du passif ...	854,5	925,1	1.032,8

<sup>1</sup> L'entité I comprend la Caisse d'épargne.

<sup>2</sup> Pour l'appréciation du résultat il faut tenir compte du manque à gagner provenant des missions sociales de la Caisse d'épargne.

**XIV - 5. — CAISSE GENERALE D'EPARGNE ET DE RETRAITE**

**5c. — Bilans de la CGER au 31 décembre — Entité II<sup>1</sup>**

(milliards de francs)

Source : Rapports annuels de la CGER.

	1983	1984	1985
<b>ACTIF</b>			
Frais d'établissement .....	0,0	0,0	—
Immobilisations financières .....	—	1,5	1,5
Immeubles et titres de placement :			
Valeurs mobilières : — Actions et parts .....	1,6	0,2	0,4
— Titres à revenu fixe .....	33,1	33,7	33,7
Part des réassureurs dans les provisions techniques :			
Provisions mathématiques .....	0,0	0,0	0,1
Provisions pour risques en cours et risques suspendus .....	0,0	0,0	0,0
Provisions pour prestations à régler .....	0,0	0,0	0,0
Dépôts auprès des compagnies cédantes .....	0,0	—	0,0
Créances :			
Crédits : — Prêts hypothécaires .....	21,1	22,7	24,8
— Avances sur contrats .....	0,2	0,1	0,1
— Autres prêts : — prêts sociaux .....	1,5	1,4	1,2
— autres .....	0,5	1,0	1,6
Intermédiaires et preneurs d'assurances .....	0,1	0,2	0,2
Autres créances : — Comptes courants des compagnies d'assurances et réassurances .....	0,0	0,0	0,0
— Annuités, intérêts, loyers, revenus à recouvrer .....	0,1	0,1	0,1
— Créances diverses .....	1,0	1,3	1,3
Valeurs disponibles .....	0,1	0,1	0,1
Comptes de régularisation :			
Produits financiers acquis et non échus .....	2,0	2,3	2,5
<b>Total de l'actif ...</b>	<b>61,3</b>	<b>64,6</b>	<b>67,6</b>
<b>PASSIF</b>			
Réserves :			
Réserve légale .....	—	0,7	0,8
Réserves indisponibles .....	0,0	0,0	0,0
Réserves disponibles .....	12,8	12,7	13,8
Perte reportée .....	0,0	—	—
Bénéfice reporté .....	—	0,1	—
Provisions techniques :			
Provisions mathématiques .....	31,9	34,6	37,6
Provisions pour risques en cours et risques suspendus .....	0,1	0,1	0,2
Provisions pour prestations à régler .....	0,3	0,2	0,2
Provisions techniques de la gestion « Pension légale » .....	13,5	13,2	12,9
Autres provisions techniques .....	—	—	0,0
Provisions pour risques et charges .....	0,1	0,2	0,3
Dépôts des réassureurs .....	0,1	0,1	0,1
Dettes :			
Dettes et provisions fiscales, sociales et salariales .....	0,5	0,4	0,4
Intermédiaires et preneurs d'assurances .....	0,0	0,0	0,0
Autres dettes : — Comptes courants des compagnies d'assurances et réassurances .....	0,0	0,0	0,0
— O.N.P.T.S. : Résultat - Versements obligatoires .....	0,3	0,3	0,2
Compte courant .....	0,0	0,0	0,0
Rentes à transférer .....	—	0,1	0,1
— Autres créiteurs : recherche médicale scientifique .....	0,1	0,1	0,1
autres .....	1,6	1,8	0,9
Comptes de régularisation .....	0,0	0,0	0,0
<b>Total du passif ...</b>	<b>61,3</b>	<b>64,6</b>	<b>67,6</b>

<sup>1</sup> L'entité II regroupe les caisses d'assurance, de retraite et de rentes-accidents du travail.

XIV - 6. — SOCIETE NATIONALE DE CREDIT A L'INDUSTRIE

Principales rubriques des bilans au 31 décembre

(milliards de francs)

Source : Rapports annuels de la S.N.C.I.

	1977	1978	1979	1980	1981	1982	1983	1984	1985
<b>ACTIF</b>									
IMMOBILISE .....	1,6	1,6	1,8	2,1	1,9	1,6	1,4	1,2	1,1
<b>DISPONIBLE ET REALISABLE :</b>									
Placements provisoires .....	41,4	26,6	13,1	24,0	29,2	47,7	38,3	57,7	73,3
Encours des crédits :									
A. Crédits financés par l'Institution pour compte propre :									
Crédits d'investissement à long et moyen terme :									
1. garantis par l'Etat belge .....	59,7	75,7	82,9	98,1	87,9	97,7	91,0	82,3	87,1
2. garantis par banques et organismes financiers ..	52,7	50,3	51,5	50,9	43,9	36,2	24,8	17,1	12,3
3. dont le risque est à charge de l'Institution ....	66,7	68,0	69,5	71,6	71,6	68,2	64,1	68,0	77,3
Crédits commerciaux .....	5,7	4,7	7,0	5,1	5,1	9,4	10,8	10,7	8,9
Crédits d'exportation payables à moyen et à long terme	9,0	12,9	17,4	22,4	20,5	22,5	22,4	22,8	20,6
Financement des engagements pris par l'Etat belge pour les secteurs nationaux .....	—	—	10,3	19,8	51,9	55,2	81,5	93,6	96,6
Autres <sup>1</sup> .....	0,4	0,3	0,3	0,3	0,3	0,4	0,5	0,7	0,7
B. Crédits gérés pour compte de l'Etat belge :									
1. opérations du Fonds de l'Armement et des Constructions maritimes .....	13,4	18,3	22,0	27,0	31,5	35,6	39,4	43,0	45,2
2. autres <sup>2</sup> .....	1,4	1,2	1,1	1,0	0,9	0,8	0,8	0,7	0,8
Débiteurs divers .....	3,4	3,4	5,3	9,2	7,9	11,5	10,1	14,4	11,1
Fonds publics et participations .....	3,0	3,0	3,0	3,9	4,2	7,4	14,5	7,3	7,6
Divers .....	0,9	1,9	5,3	5,8	8,9	10,3	11,2	16,8	18,8
<b>Total de l'actif ...</b>	<b>259,3</b>	<b>267,9</b>	<b>290,5</b>	<b>341,2</b>	<b>365,7</b>	<b>404,5</b>	<b>410,8</b>	<b>436,3</b>	<b>461,4</b>
<b>PASSIF</b>									
NON EXIGIBLE .....	1,5	1,6	3,5	3,4	3,9	4,7	5,8	6,8	8,1
<b>EXIGIBLE :</b>									
Obligations .....	163,5	163,4	181,3	208,0	215,9	229,7	229,9	230,8	220,2
Bons de caisse .....	32,3	32,4	30,4	36,7	47,0	57,4	58,5	68,1	94,5
Dépôts et emprunts divers .....	26,3	28,3	28,4	38,6	37,9	42,7	40,5	49,0	53,9
Effets réescomptés .....	5,5	5,7	6,5	5,6	4,6	4,1	3,5	1,2	1,0
Créditeurs divers .....	4,4	5,4	6,4	7,0	7,4	9,8	10,8	12,8	11,8
Provisions pour charge et risques divers .....	2,5	2,8	1,2	2,0	3,2	4,4	5,7	7,1	8,8
Etat belge :									
1. Fonds de l'Armement et des Constructions maritimes	13,4	18,3	22,0	27,0	31,5	35,6	39,4	43,1	45,4
2. Autres <sup>3</sup> .....	1,0	0,9	0,9	0,9	0,8	0,8	0,8	0,8	0,8
Divers .....	8,9	9,1	9,9	12,0	13,5	15,3	15,9	16,6	16,9
<b>Total du passif ...</b>	<b>259,3</b>	<b>267,9</b>	<b>290,5</b>	<b>341,2</b>	<b>365,7</b>	<b>404,5</b>	<b>410,8</b>	<b>436,3</b>	<b>461,4</b>

<sup>1</sup> Crédits de restauration (Dommages de guerre et Inondations) et crédits sous forme de location-financement.

<sup>2</sup> Crédits d'aide aux entreprises en difficulté et à la presse, crédits financés par le Fonds d'Aide Marshall, par le Fonds d'Aide à l'Industrie charbonnière et du Fonds d'Aide aux ex-colons belges rentrés d'Afrique.

<sup>3</sup> Fonds d'Aide Marshall, Fonds d'Aide à l'Industrie charbonnière et Fonds d'Aide aux ex-colons belges rentrés d'Afrique.

**XIV - 7. — SITUATION GLOBALE DES CAISSES D'EPARGNE PRIVEES**

(milliards de francs)

**Actif**

Rubriques	1982 31 déc.	1983 31 déc.	1984 31 déc.	1985 31 déc.	1985 31 mai	1986 31 mai	1985 30 juin	1986 30 juin
Caisse, B.N.B. Chèques Postaux .....	2,8	2,5	3,0	3,1	3,4	2,9	3,2	3,2
Prêts au jour le jour .....	0,8	2,3	5,7	2,5	2,3	0,6	1,4	1,0
Avoirs auprès d'intermédiaires financiers .....	31,9	36,3	42,5	41,8	42,8	44,9	43,9	52,6
Créances et valeurs à court terme (maximum un mois) .....	5,6	4,6	8,2	7,4	6,7	4,8	6,0	6,2
Effets de commerce et factures .....	8,2	7,7	6,5	5,0	6,8	4,9	7,5	4,9
Débiteurs par acceptations .....	0,8	1,4	1,6	0,2	0,5	0,1	0,0	0,0
Avances, ouvertures de crédit et prêts non hypothécaires .....	69,2	87,1	99,9	120,0	109,2	135,0	110,4	137,9
Portefeuille-titres et participations .....	340,7	442,8	518,3	608,4	560,1	647,4	580,2	655,8
a) Certificats du Trésor et du Fonds des Rentes émis à un an au plus .....	(33,8)	(48,3)	(71,2)	(66,6)	(63,8)	(63,4)	(79,9)	(72,9)
b) Fonds publics belges et valeurs assimilées visés à l'article 12, § 1 <sup>er</sup> , 4 <sup>o</sup> , des dispositions coordonnées :								
1. Dettes directe et indirecte de l'Etat belge	(132,0)	(187,1)	(220,6)	(281,0)	(266,9)	(312,0)	(267,5)	(314,0)
2. Autres fonds publics et valeurs assimilées	(140,9)	(155,9)	(168,0)	(180,5)	(166,6)	(189,9)	(170,2)	(185,6)
c) Obligations de sociétés belges .....	(20,5)	(23,2)	(24,0)	(24,5)	(24,8)	(23,8)	(24,8)	(23,5)
d) Actions, parts ou participations de sociétés belges .....	(5,9)	(12,6)	(12,1)	(12,9)	(12,2)	(13,6)	(12,5)	(13,9)
e) Autres valeurs .....	(7,6)	(15,7)	(22,4)	(42,9)	(25,8)	(44,7)	(25,3)	(45,9)
Prêts et ouvertures de crédit hypothécaires .....	254,0	262,3	258,9	265,7	258,0	275,9	261,2	278,9
Actionnaires ou sociétaires .....	3,3	3,1	2,9	2,7	2,8	2,7	2,8	2,7
Débiteurs divers .....	3,4	5,2	7,4	6,9	7,1	5,9	7,6	6,6
Divers .....	0,4	0,4	0,4	0,3	0,4	0,3	0,4	0,3
Total du disponible et réalisable .....	721,1	855,7	955,3	1.064,0	1.000,1	1.125,4	1.024,6	1.150,1
Frais d'établissement et autres immobilisations incorporelles .....	0,1	0,1	0,1	0,1	0,1	0,1	0,1	0,1
Immeubles et terrains .....	7,5	7,9	8,5	9,2	8,5	9,6	8,7	9,4
Leasing immobilier .....	0,6	0,5	0,4	0,5	0,4	0,5	0,4	0,6
Matériel et mobilier .....	0,8	1,2	1,6	1,9	1,8	2,0	1,9	2,0
Leasing mobilier .....	0,8	1,4	0,1	0,1	0,2	0,1	0,1	0,1
Cautionnements imposés par la loi .....	0,0	0,0	0,0	0,0	0,0	0,0	0,0	0,0
Total de l'immobilisé .....	9,8	11,1	10,7	11,8	11,0	12,3	11,2	12,2
Comptes transitoires <sup>1</sup> .....	24,0	33,0	38,9	49,5	42,0	48,5	35,4	41,6
Total de l'actif .....	754,9	899,8	1.004,9	1.125,3	1.053,1	1.186,2	1.071,2	1.203,9
dont : affectés par privilège à la garantie du remboursement des fonds visés à l'article 1 <sup>er</sup> des dispositions coordonnées	696,8	825,7	927,9	1.040,4	972,8	1.100,6	995,5	1.123,3
valeur utile d'affectation après déduction des passifs concernant ces placements	684,4	812,1	913,9	1.023,8	957,8	1.080,1	980,7	1.104,0

<sup>1</sup> Y compris les comptes de résultats.

## XIV - 7. — SITUATION GLOBALE DES CAISSES D'ÉPARGNE PRIVÉES

(milliards de francs)

### Passif

Rubriques	1982 31 déc.	1983 31 déc.	1984 31 déc.	1985 31 déc.	1985 31 mai	1986 31 mai	1985 30 juin	1986 30 juin
Fonds d'épargne visés à l'article 1 <sup>er</sup> des dispositions coordonnées, remboursables dans des délais :								
a) n'excédant pas deux ans .....	416,7	475,3	544,9	506,2	476,3	529,4	487,6	544,5
b) excédant deux ans mais inférieurs à cinq ans ....	85,5	112,6	127,7	142,1	135,1	151,3	135,8	150,8
c) de cinq ans ou plus .....	174,6	216,8	228,8	250,4	239,9	261,6	241,3	259,6
Réserves techniques .....	0,8	0,3	0,3	0,1	0,1	0,1	0,1	0,1
Fonds de reconstitution .....	6,1	6,5	6,4	6,7	6,6	8,5	6,6	8,5
Créanciers couverts par des sûretés réelles .....	1,4	1,9	2,4	2,8	1,6	2,5	2,0	3,4
Emprunts :								
a) au jour le jour .....	0,2	0,0	0,0	0,2	1,6	0,1	0,6	0,6
b) auprès de la B.N.B. ....	0,2	0,1	0,0	0,0	0,0	0,5	0,1	0,0
c) auprès d'autres intermédiaires financiers .....	1,2	2,3	2,0	107,2	87,6	106,3	91,4	108,2
Acceptations .....	0,0	0,0	0,0	0,0	0,0	0,1	0,0	0,0
Récomptes .....	4,8	5,0	0,0	0,6	0,0	0,0	0,0	0,0
Mobilisation d'actifs .....	0,2	0,2	0,1	0,1	0,1	0,1	0,1	0,1
Autres engagements à un mois maximum .....	2,3	2,9	3,3	3,4	2,0	2,2	2,2	2,9
Créditeurs divers .....	1,8	1,7	2,0	2,3	2,9	3,3	3,0	3,6
Provisions pour charges .....	4,1	5,3	6,0	4,9	5,8	4,4	5,9	4,4
Divers .....	0,4	0,4	0,3	2,4	1,8	6,7	3,1	6,7
Total de l'exigible ....	700,3	831,3	924,2	1.029,4	961,4	1.077,1	979,8	1.093,4
Fonds propres :								
a) capital .....	9,6	14,1	16,7	20,9	17,7	21,7	17,8	21,9
b) réserve légale .....	0,8	1,0	1,2	1,3	1,3	1,5	1,3	1,4
c) autres réserves .....	12,6	13,9	15,6	18,8	16,0	19,8	16,0	19,9
Comptes de redressements d'actifs .....	5,8	6,6	8,0	9,9	8,0	9,9	8,0	9,9
Comptes transitoires <sup>1</sup> .....	25,8	32,9	39,2	45,0	48,7	56,2	48,3	57,4
Total du passif ....	754,9	899,8	1.004,9	1.125,3	1.053,1	1.186,2	1.071,2	1.203,9

<sup>1</sup> Y compris les comptes de résultats.

## XIV - 8. — CREDIT COMMUNAL DE BELGIQUE

(milliards de francs)

Source : *Crédit Communal de Belgique*

Périodes	Financement des dépenses d'investissement des administrations publiques							Opérations en comptes courants des administrations publiques (dépenses ordinaires)		
	Versements			Prélèvements pour paiement de dépenses extraordinaires	Solde disponible	Dette à court, moyen et long terme envers le Crédit Communal de Belgique <sup>1</sup>	Engagements de crédits du Crédit Communal de Belgique	Moyenne des soldes globaux journaliers		Total des paiements effectués par le débit des comptes
	Fonds d'emprunts mis à la disposition des emprunteurs Emprunts dont les charges sont :		Subventions versées en capital par l'Etat et les provinces					Créditeurs	Débiteurs	
	supportées par les emprunteurs	remboursées aux emprunteurs par l'Etat		à fin de période						
1985 .....	33,0	5,4	16,7	48,3	19,7	579,7	16,3	21,9	57,4	698,9
1985 1 <sup>er</sup> trimestre ...	8,3	1,7	4,8	13,6	20,2	572,8	16,6	21,1	62,8	182,5
2 <sup>e</sup> trimestre ...	7,9	1,4	4,5	10,9	22,1	578,2	16,8	21,0	61,8	174,7
3 <sup>e</sup> trimestre ...	8,2	1,2	3,8	11,0	21,2	576,7	18,0	22,0	52,3	198,4
4 <sup>e</sup> trimestre ...	8,6	1,1	3,6	12,8	19,7	579,7	16,3	23,5	52,5	143,3
1986 1 <sup>er</sup> trimestre ...	6,7	1,7	5,7	11,9	19,6	570,7	14,3	21,6	50,0	193,2
1985 Janvier .....	2,3	0,7	1,7	4,3	20,3	566,9	19,4	24,5	63,9	84,8
Février .....	3,6	0,6	1,7	5,8	19,9	573,2	17,0	18,5	64,2	47,4
Mars .....	2,4	0,4	1,4	3,5	20,2	572,8	16,6	20,1	68,3	50,3
Avril .....	3,0	0,5	1,4	2,8	21,8	569,6	17,1	17,9	61,1	52,3
Mai .....	2,4	0,4	1,4	3,8	22,1	574,6	16,0	21,1	62,3	61,1
Juin .....	2,5	0,5	1,7	4,3	22,1	578,2	16,8	24,0	62,0	62,3
Juillet .....	2,8	0,4	1,2	4,1	21,8	572,4	16,4	25,3	56,2	77,8
Août .....	2,0	0,5	1,3	3,6	21,8	575,2	16,9	20,8	51,2	56,2
Septembre .....	3,4	0,3	1,3	3,3	21,2	576,7	18,0	20,0	49,6	64,4
Octobre .....	3,2	0,4	1,0	4,5	20,2	574,1	17,1	19,7	52,4	56,9
Novembre .....	1,9	0,4	1,2	3,5	21,2	576,1	17,6	20,5	49,9	42,9
Décembre .....	3,5	0,3	1,4	4,8	19,7	579,7	16,3	30,3	55,3	43,5
1986 Janvier .....	2,7	0,6	1,4	4,5	19,6	571,3	14,4	27,2	49,3	93,4
Février .....	2,1	0,6	1,5	3,6	20,0	572,7	14,2	17,6	51,8	43,3
Mars .....	1,9	0,5	1,1	3,8	19,6	570,7	14,3	20,0	49,0	56,5
Avril .....	1,8	0,5	1,5	2,7	20,8	564,8	13,7	19,7	52,7	58,8
Mai .....	1,8	0,1	1,3	2,5	21,3	565,4	15,2	23,1	52,2	42,3

<sup>1</sup> Y compris la dette en monnaies étrangères.



XIV - 9. — COMPAGNIES D'ASSURANCES SUR LA VIE <sup>1</sup>

Etat récapitulatif des valeurs représentatifs des réserves ou provisions technique en fin d'année  
(milliards de francs)

Source : M.A.E., Office de Contrôle des Assurances

Nature des valeurs	Valeur d'affectation						
	1978	1979	1980	1981	1982	1983	1984
<b>A. Actifs réglementaires <sup>2</sup> :</b>							
Valeurs Etat belge et titres assimilés .....	61,8	68,0	73,8	80,9	96,5	110,9	129,4
Obligations organisations internationales .....	1,0	1,0	1,0	1,3	2,5	3,5	4,0
Obligations bons de caisse sociétés belges (+ 5 ans) ....	29,8	32,1	37,1	40,0	46,3	52,3	52,2
Obligations bons de caisse sociétés belges (- 5 ans) ....	0,0	2,4	1,0	0,0	0,1	0,1	0,3
Certificats immobiliers sociétés belges .....	0,0	0,1	0,2	0,1	0,1	0,2	0,1
Actions sociétés belges .....	14,4	16,0	15,2	18,3	23,4	36,3	40,0
Immeubles .....	24,8	28,0	31,8	33,3	36,5	37,6	37,9
Prêts hypothécaires et ouvertures de crédit .....	79,3	89,9	101,9	112,0	118,7	124,4	133,1
Valeurs Etats étrangers et titres assimilés .....	0,0	0,2	0,1	0,3	0,6	0,5	0,9
Obligations sociétés étrangères (bourse belge) .....	0,2	0,2	0,2	0,4	0,5	0,3	0,1
Actions sociétés étrangères (bourse belge) .....	2,2	2,2	3,0	2,9	3,8	4,0	4,3
Obligations sociétés étrangères (bourse étrangère) .....	0,2	0,1	0,6	0,5	0,8	1,5	1,7
Actions sociétés étrangères (bourse étrangère) .....	1,1	1,6	1,8	2,9	3,5	5,0	4,8
Certificats fonds communs de placement .....	0,2	0,3	0,3	0,3	0,4	0,5	0,5
Prêts autres qu'hypothécaires, billets à ordre, promesses .	5,2	5,0	5,6	6,8	7,4	8,2	8,5
Numéraire .....	0,9	3,0	3,2	5,8	5,2	4,5	4,8
Avances sur polices .....	6,6	7,4	8,8	9,7	10,6	11,2	11,1
Intérêts courus et non échus sur valeurs affectées .....	4,3	4,8	6,2	7,5	9,0	10,7	12,8
Primes restant à encaisser .....	0,9	0,6	0,7	1,1	1,3	1,3	1,4
Créances sur intermédiaires .....	0,3	1,0	1,2	0,9	1,1	1,0	1,0
Total A ....	233,2	263,9	293,7	325,0	368,3	414,0	448,9
<b>B. Autres valeurs :</b>							
Créances sur réassureurs .....	0,0	0,0	0,0	0,0	0,0	0,0	0,0
Dispense part des réassureurs .....	0,0	0,0	0,0	0,0	0,0	0,0	0,0
Autres .....	3,0	3,1	2,9	2,6	3,1	2,7	2,2
Total B ....	3,0	3,1	2,9	2,6	3,1	2,7	2,2
TOTAL GENERAL (A + B) ....	236,2	267,0	296,6	327,6	371,4	416,7	451,1
Encaissement affaires directes .....	36,7	40,4	38,7	44,8	49,5	50,5	54,6
Provisions techniques affaires directes .....	235,9	263,7	291,9	322,2	357,2	395,0	430,7

<sup>1</sup> A partir de l'année 1978 la statistique a été adaptée, afin qu'elle corresponde aux chiffres publiés par l'office de Contrôle des Assurances.

<sup>2</sup> Article 17, § 1, 1° à 12° de l'arrêté royal du 12 mars 1976.

## XV. — ACTIFS FINANCIERS

### XV - 1. — ACTIFS FINANCIERS DETENUS PAR LES POUVOIRS PUBLICS ET PAR LES ENTREPRISES<sup>1</sup> ET PARTICULIERS

(Variations en milliards de francs)

Périodes	Détenus par les pouvoirs publics <sup>2</sup>					Actifs à plus d'un an <sup>5</sup>	Total (6) = (1) + (4) + (5)	Détenus par les entreprises et particuliers <sup>3</sup>	Total général (8) = (6) + (7)
	Monnaie scripturale <sup>4</sup>	Autres actifs à un an au plus <sup>5</sup>			Total (4) = (2) + (3)				
		Auprès des intermédiaires financiers nationaux <sup>6</sup>	Auprès des secteurs nationaux non financiers						
(1)	(2)	(3)		(5)	(7)	(8)			
1978 .....	+ 3,8	+ 7,7	- 0,1	+ 7,6	+ 0,2	+ 11,6	+ 473,4	+ 485,0	
1979 .....	+ 6,5	+ 5,9	+ 0,2	+ 6,1	+ 2,6	+ 15,2	+ 487,7	+ 502,9	
1980 .....	- 4,2	- 5,7	+ 0,5	- 5,2	+ 1,0	- 8,4	+ 491,3	+ 482,9	
1981 .....	- 5,5	- 2,2	+ 0,1	- 2,1	+ 1,0	- 6,6	+ 586,9	+ 580,3	
1982 .....	+ 5,4	- 4,3	0,0	- 4,3	+ 5,0	+ 6,1	+ 573,2	+ 579,3	
1983 .....	+ 6,0	+ 1,1	+ 0,2	+ 1,3	- 1,2	+ 6,1	+ 689,3	+ 695,4	
1984 .....	+ 9,7	+ 14,5	+ 5,2	+ 19,7	+ 3,1	+ 32,5	+ 560,7	+ 593,2	
1985 .....	- 8,8	+ 14,2	- 4,9	+ 9,3	+ 3,9	+ 4,4	+ 792,9	+ 797,3	
1984 1 <sup>er</sup> trimestre ...	- 2,4	+ 20,9	+ 5,7	+ 26,6	+ 1,9	+ 26,1	+ 171,2	+ 197,3	
2 <sup>e</sup> trimestre ...	+ 15,3	- 0,9	- 4,8	- 5,7	+ 1,2	+ 10,8	+ 239,6	+ 250,4	
3 <sup>e</sup> trimestre ...	- 8,8	- 0,1	+ 5,8	+ 5,7	+ 0,4	- 2,7	+ 64,7	+ 62,0	
4 <sup>e</sup> trimestre ...	+ 5,6	- 5,4	- 1,5	- 6,9	- 0,4	- 1,7	+ 85,2	+ 83,5	
1985 1 <sup>er</sup> trimestre ...	- 10,4	+ 22,3	- 0,3	+ 22,0	+ 0,8	+ 12,4	+ 248,7	+ 261,1	
2 <sup>e</sup> trimestre ...	+ 19,9	- 4,9	+ 16,8	+ 11,9	+ 0,2	+ 32,0	+ 289,7	+ 321,7	
3 <sup>e</sup> trimestre ...	- 20,8	+ 1,7	- 14,4	- 12,7	+ 0,6	- 32,9	+ 94,6	+ 61,7	
4 <sup>e</sup> trimestre ...	+ 2,5	- 4,9	- 7,0	- 11,9	+ 2,3	- 7,1	+ 159,9	+ 152,8	
1986 1 <sup>er</sup> trimestre ...	+ 5,6	+ 26,0	+ 3,0	+ 29,0	+ 0,0	+ 34,6	+ 299,3	+ 333,9	

<sup>1</sup> Entreprises privées qui ne sont pas des intermédiaires financiers, organismes publics d'exploitation, organismes d'assurance-vie et accidents du travail, et fonds de pension.

<sup>2</sup> Le compte ordinaire du Trésor à la B.N.B. n'est pas considéré comme étant un actif financier détenu par les pouvoirs publics.

<sup>3</sup> Voir tableau XV-2.

<sup>4</sup> Variations des encours qui figurent à la colonne (8) du tableau XIII-4b.

<sup>5</sup> Durée à l'origine.

<sup>6</sup> Non compris les organismes d'assurance-vie et accidents du travail, et fonds de pension.

## XV - 2. — ACTIFS FINANCIERS DETENUS PAR LES ENTREPRISES<sup>1</sup> ET PARTICULIERS

(Variations en milliards de francs)

Périodes	Actifs en francs belges				Actifs en monnaies étrangères <sup>2</sup>			Autres actifs <sup>2 3</sup>	Total général
	Encaisses monétaires <sup>4</sup>	Autres actifs à un an <sup>5 6</sup> au plus	Actifs à plus d'un an <sup>5 7</sup>	Total	A un an au plus <sup>5</sup> (Dépôts) <sup>8</sup>	A plus d'un an <sup>5</sup> (Valeurs mobilières) <sup>9</sup>	Total		
	(1)	(2)	(3)	(4) = (1) à (3)	(5)	(6)	(7) = (5) + (6)	(8)	(9) = (4) + (7) + (8)
1978 .....	+ 48,3	+176,5	+175,7	+400,5	0,0	+ 15,5	+ 15,5	+ 57,4	+473,4
1979 .....	+ 25,8	+152,3	+208,1	+386,2	+ 16,5	+ 11,0	+ 27,5	+ 74,0	+487,7
1980 .....	+ 4,2	+111,8	+260,3	+376,3	+ 46,4	+ 21,7	+ 68,1	+ 46,9	+491,3
1981 .....	+ 32,9	+108,1	+213,9	+354,9	+115,3	+ 36,7	+152,0	+ 80,0	+586,9
1982 .....	+ 34,9	+138,5	+300,5	+473,9	+ 30,7	+ 48,4	+ 79,1	+ 20,2	+573,2
1983 .....	+ 75,9	+146,3	+356,0	+578,2	- 13,8	+ 82,9	+ 69,1	+ 42,0	+689,3
1984 .....	- 8,8	+235,9	+225,2	+452,3	- 9,4	+103,0	+ 93,6	+ 14,8	+560,7
1985 .....	+ 47,6	+236,3	+298,6	+582,5	- 23,3	+ 97,0	+ 73,7	+136,7 <sup>10</sup>	+792,9
1984 1 <sup>er</sup> trimestre .....	- 29,4	+ 97,0	+ 44,1	+111,7	+ 23,5	+ 30,3	+ 53,8	+ 5,7	+171,2
2 <sup>e</sup> trimestre .....	+ 67,9	+ 19,8	+ 50,8	+138,5	- 12,5	+ 26,5	+ 14,0	+ 87,1	+239,6
3 <sup>e</sup> trimestre .....	- 51,9	+ 75,3	+ 45,9	+ 69,3	- 4,0	+ 17,4	+ 13,4	- 18,0	+ 64,7
4 <sup>e</sup> trimestre .....	+ 4,6	+ 43,8	+ 84,4	+132,8	- 16,4	+ 28,8	+ 12,4	- 60,0	+ 85,2
1985 1 <sup>er</sup> trimestre .....	- 6,5	+109,2	+ 76,5	+179,2	+ 7,2	+ 14,2	+ 21,4	+ 48,1	+248,7
2 <sup>e</sup> trimestre .....	+ 95,3	- 6,8	+120,9	+209,4	- 12,9	+ 27,5	+ 14,6	+ 65,7	+289,7
3 <sup>e</sup> trimestre .....	- 54,3	+ 53,6	+ 30,6	+ 29,9	- 9,4	+ 25,2	+ 15,8	+ 48,9	+ 94,6
4 <sup>e</sup> trimestre .....	+ 13,1	+ 80,3	+ 70,6	+164,0	- 8,2	+ 30,1	+ 21,9	- 26,0 <sup>11</sup>	+159,9
1986 1 <sup>er</sup> trimestre .....	- 2,1	+ 75,5	+ 91,6	+165,0	+ 26,1	+ 29,7	+ 55,8	+ 89,2 <sup>11</sup>	+310,0

<sup>1</sup> Entreprises privées qui ne sont pas des intermédiaires financiers, organismes publics d'exploitation, organismes d'assurance-vie et accidents du travail, et fonds de pension.

<sup>2</sup> Après élimination des effets purement comptables des modifications de cours de change.

<sup>3</sup> Actifs pour lesquels la ventilation en francs belges et en monnaies étrangères n'est pas connue ou n'a pas de sens. Essentiellement des créances commerciales nettes sur l'étranger détenues par les entreprises et des investissements directs à l'étranger, ainsi que le montant obtenu en déduisant des créances des intermédiaires financiers les dettes de ceux-ci qui sont recensées comme actifs financiers dans les colonnes (1) à (7).

<sup>4</sup> Variations des encours qui figurent à la colonne (5) du tableau XIII-4b.

<sup>5</sup> Durée à l'origine.

<sup>6</sup> Voir tableau XV-3a, colonne (8).

<sup>7</sup> Voir tableau XV-4, colonne (4).

<sup>8</sup> Voir tableau XV-3a, colonne (11).

<sup>9</sup> Voir tableau XV-4, colonne (7).

<sup>10</sup> Pour les trois derniers mois non compris les créances commerciales nettes sur l'étranger nées à l'occasion d'exportations et d'importations de la Belgique, non mobilisées auprès des banques.

<sup>11</sup> Non compris les créances commerciales nettes sur l'étranger, nées à l'occasion d'exportations et d'importations de la Belgique, non mobilisées auprès des banques.

## XV - 3a. — ACTIFS FINANCIERS DETENUS PAR LES ENTREPRISES<sup>1</sup> ET PARTICULIERS ACTIFS NON MONETAIRES A UN AN AU PLUS<sup>2</sup>

(Variations en milliards de francs)

Périodes	En francs belges						En monnaies étrangères <sup>3</sup>			Total général		
	Auprès des intermédiaires financiers nationaux <sup>4 5</sup>						Auprès des secteurs nationaux non financiers et à l'étranger	Total	A l'étranger		Total	
	Dépôts en carnets ou livrets ordinaires	Dépôts à terme	Bons de caisse et d'épargne	Divers	Total	dont : Auprès des organismes principalement monétaires <sup>7</sup>						Auprès des intermédiaires financiers nationaux <sup>4 6</sup>
(1)	(2)	(3)	(4)	(5) = (1) à (4)	(6)	(7)	(8) = (5) + (7)	(9)	(10)	(11) = (9) + (10)	(12) = (8) + (11)	
1978 .....	+ 105,9	+ 34,8	+ 14,5	+ 1,3	+ 156,5	+ 65,1	+ 20,0	+ 176,5	- 3,8	+ 3,8	0,0	+ 176,5
1979 .....	+ 72,6	+ 38,4	- 4,0	+ 0,5	+ 107,5	+ 59,2	+ 44,8	+ 152,3	+ 8,4	+ 8,1	+ 16,5	+ 168,8
1980 .....	+ 1,9	+ 51,2	- 10,9	- 0,6	+ 41,6	+ 33,3	+ 70,2	+ 111,8	+ 12,9	+ 33,5	+ 46,4	+ 158,2
1981 .....	+ 45,9	+ 11,9	- 4,9	+ 1,7	+ 54,6	+ 33,4	+ 53,5	+ 108,1	+ 41,1	+ 74,2	+ 115,3	+ 223,4
1982 .....	+ 21,3	+ 71,8	- 3,6	+ 2,0	+ 91,5	+ 56,2	+ 47,0	+ 138,5	+ 6,1	+ 24,6	+ 30,7	+ 169,2
1983 .....	+ 111,6	+ 35,3	+ 11,1	+ 1,3	+ 159,3	+ 76,1	- 13,0	+ 146,3	- 8,6	- 5,2	- 13,8	+ 132,5
1984 .....	+ 115,3	+ 61,0	+ 5,8	+ 1,0	+ 183,1	+ 72,5	+ 52,8	+ 235,9	+ 4,6	- 14,0	- 9,4	+ 226,5
1985 .....	+ 162,9	+ 29,1	+ 18,1	+ 1,7	+ 211,8	+ 88,8	+ 24,5	+ 236,3	- 17,2	- 6,1	- 23,3	+ 213,0
1984 1 <sup>er</sup> trimestre .	+ 19,0	+ 59,9	+ 3,5	+ 1,3	+ 83,7	+ 35,6	+ 13,3	+ 97,0	+ 23,3	+ 0,2	+ 23,5	+ 120,5
2 <sup>e</sup> trimestre .	+ 25,6	- 18,3	+ 1,5	+ 3,4	+ 12,2	- 3,0	+ 7,6	+ 19,8	- 5,3	- 7,2	- 12,5	+ 7,3
3 <sup>e</sup> trimestre .	+ 5,2	+ 50,4	+ 0,1	- 0,4	+ 55,3	+ 41,1	+ 20,0	+ 75,3	- 3,1	- 0,9	- 4,0	+ 71,3
4 <sup>e</sup> trimestre .	+ 65,5	- 31,0	+ 0,7	- 3,3	+ 31,9	- 1,2	+ 11,9	+ 43,8	- 10,3	- 6,1	- 16,4	+ 27,4
1985 1 <sup>er</sup> trimestre .	+ 24,2	+ 60,5	+ 1,9	+ 3,9	+ 90,5	+ 44,6	+ 18,7	+ 109,2	+ 7,4	- 0,2	+ 7,2	+ 116,4
2 <sup>e</sup> trimestre .	+ 28,1	- 52,9	+ 2,2	+ 3,2	- 19,4	- 24,0	+ 12,6	- 6,8	- 11,6	- 1,3	- 12,9	- 19,7
3 <sup>e</sup> trimestre .	+ 21,6	+ 20,7	+ 5,4	0,0	+ 47,7	+ 28,2	+ 5,9	+ 53,6	- 11,3	+ 1,9	- 9,4	+ 44,2
4 <sup>e</sup> trimestre .	+ 89,0	+ 0,8	+ 8,6	- 5,4	+ 93,0	+ 40,0	- 12,7	+ 80,3	- 1,7	- 6,5	- 8,2	+ 72,1
1986 1 <sup>er</sup> trimestre .	+ 17,3	+ 37,3	+ 4,7	+ 5,3	+ 64,6	+ 35,9	+ 10,9	+ 75,5	+ 17,2	+ 8,9	+ 26,1	+ 101,6

<sup>1</sup> Entreprises privées qui ne sont pas des intermédiaires financiers, organismes publics d'exploitation, organismes d'assurance-vie et accidents du travail, et fonds de pension.

<sup>2</sup> Durée à l'origine.

<sup>3</sup> Après élimination des effets purement comptables des modifications de cours de change.

<sup>4</sup> Non compris les organismes d'assurance-vie et accidents du travail, et fonds de pension.

<sup>5</sup> Pour les encours, voir tableau XV-3b, colonnes (1) à (6).

<sup>6</sup> Pour les encours, voir tableau XV-3b, colonne (7).

<sup>7</sup> Colonne (2) du tableau XIII-3, sous déduction des avoirs des caisses d'épargne, des sociétés hypothécaires et de capitalisation et des intermédiaires financiers publics de crédit.

**XV - 3b. — ACTIFS FINANCIERS DETENUS PAR LES ENTREPRISES<sup>1</sup> ET PARTICULIERS  
ACTIFS NON MONETAIRES A UN AN AU PLUS<sup>2</sup> AUPRES DES INTERMEDIAIRES  
FINANCIERS NATIONAUX<sup>3</sup>**

(milliards de francs)

Fin de période	En francs belges						En monnaies étrangères	Total général
	Dépôts en carnets ou livrets ordinaires	Dépôts à terme	Bons de caisse et d'épargne	Divers	Total	dont : Auprès des organismes principalement monétaires <sup>4</sup>		
	(1)	(2)	(3)	(4)	(5) = (1) à (4)	(6)	(7)	(8) = (5) + (7)
1977 .....	887,5	304,8	79,6	4,7	1.276,6	516,6	35,8	1.312,4
1978 .....	993,4	339,6	94,1	6,0	1.433,1	581,7	29,7	1.462,8
1979 .....	1.066,0	378,0	90,1	6,5	1.540,6	640,9	37,7	1.578,3
1980 .....	1.067,9	429,2	79,2	5,9	1.582,2	674,2	54,0	1.636,2
1981 .....	1.113,8	441,1	74,3	7,6	1.636,8	707,6	103,8	1.740,6
1982 .....	1.135,1	512,9	70,7	9,6	1.728,3	763,8	127,5	1.855,8
1983 Décembre .....	1.246,7	548,2	81,8	10,9	1.887,6	839,9	129,7	2.017,3
1984 Mars .....	1.265,7	608,1	85,3	12,2	1.971,3	875,5	149,9	2.121,2
Juin .....	1.291,3	589,8	86,8	15,6	1.983,5	872,5	147,3	2.130,8
Septembre .....	1.296,5	640,2	86,9	15,2	2.038,8	913,6	148,8	2.187,6
Décembre .....	1.362,0	609,2	87,6	11,9	2.070,7	912,4	139,2	2.209,9
1985 Mars .....	1.386,2	669,7	89,5	15,8	2.161,2	957,0	145,6	2.306,8
Juin .....	1.414,3	616,8	91,7	19,0	2.141,8	933,0	134,3	2.276,1
Septembre .....	1.435,9	637,5	97,1	19,0	2.189,5	961,2	130,1	2.319,6
Décembre .....	1.524,9	638,3	105,7	13,6	2.282,5	1.001,2	124,6	2.407,1
1986 Mars .....	1.542,2	675,6	110,4	18,9	2.347,1	1.037,1	141,6	2.488,7

<sup>1</sup> Entreprises privées qui ne sont pas des intermédiaires financiers, organismes publics d'exploitation, organismes d'assurance-vie et accidents du travail, et fonds de pension.

<sup>2</sup> Durée à l'origine.

<sup>3</sup> Autres que les organismes d'assurance-vie et accidents du travail, et fonds de pension.

<sup>4</sup> Colonne (2) du tableau XIII-1, sous déduction des avoirs des caisses d'épargne, des sociétés hypothécaires et de capitalisation et des intermédiaires financiers publics de crédit.

**XV - 4. — ACTIFS FINANCIERS DETENUS PAR LES ENTREPRISES<sup>1</sup> ET PARTICULIERS  
ACTIFS A PLUS D'UN AN<sup>2</sup>**

(Variations en milliards de francs)

Périodes	En francs belges				En monnaies étrangères <sup>3 4</sup>			Total général (8)=(4)+(7)
	Bons de caisse et obligations (1)	Actions <sup>5</sup> (2)	Divers <sup>6</sup> (3)	Total (4)= (1)+(2)+(3)	Obligations (5)	Actions <sup>7</sup> (6)	Total (7)=(5)+(6)	
1978 .....	+ 164,5	+ 10,3	+ 0,9	+ 175,7	+ 13,9	+ 1,6	+ 15,5	+ 191,2
1979 .....	+ 203,4	+ 3,8	+ 0,9	+ 208,1	+ 14,9	- 3,9	+ 11,0	+ 219,1
1980 .....	+ 257,5	+ 1,8	+ 1,0	+ 260,3	+ 28,6	- 6,9	+ 21,7	+ 282,0
1981 .....	+ 210,3	+ 1,2	+ 2,4	+ 213,9	+ 41,2	- 4,5	+ 36,7	+ 250,6
1982 .....	+ 281,6	+ 20,1	- 1,2	+ 300,5	+ 57,0	- 8,6	+ 48,4	+ 348,9
1983 .....	+ 292,4	+ 50,7	+ 12,9	+ 356,0	+ 82,5	+ 0,4	+ 82,9	+ 438,9
1984 .....	+ 207,5	+ 18,8	- 1,1	+ 225,2	+ 106,7	- 3,7	+ 103,0	+ 328,2
1985 .....	+ 293,3	+ 8,7	- 3,4	+ 298,6	+ 91,8	+ 5,2	+ 97,0	+ 395,6
1984 1 <sup>er</sup> trimestre ...	+ 41,9	+ 2,5	- 0,3	+ 44,1	+ 30,5	- 0,2	+ 30,3	+ 74,4
2 <sup>e</sup> trimestre ...	+ 46,4	+ 4,9	- 0,5	+ 50,8	+ 26,5	0,0	+ 26,5	+ 77,3
3 <sup>e</sup> trimestre ...	+ 45,8	- 0,6	+ 0,7	+ 45,9	+ 18,9	- 1,5	+ 17,4	+ 63,3
4 <sup>e</sup> trimestre ...	+ 73,4	+ 12,0	- 1,0	+ 84,4	+ 30,8	- 2,0	+ 28,8	+ 113,2
1985 1 <sup>er</sup> trimestre ...	+ 77,0	+ 1,1	- 1,6	+ 76,5	+ 19,5	- 5,3	+ 14,2	+ 90,7
2 <sup>e</sup> trimestre ...	+ 115,3	+ 7,2	- 1,6	+ 120,9	+ 25,0	+ 2,5	+ 27,5	+ 148,4
3 <sup>e</sup> trimestre ...	+ 31,0	+ 0,1	- 0,5	+ 30,6	+ 21,0	+ 4,2	+ 25,2	+ 55,8
4 <sup>e</sup> trimestre ...	+ 70,0	+ 0,3	+ 0,3	+ 70,6	+ 26,3	+ 3,8	+ 30,1	+ 100,7
1986 1 <sup>er</sup> trimestre ...	+ 89,9	+ 0,4	+ 1,3	+ 91,6	+ 13,3	+ 16,4	+ 29,7	+ 121,3

<sup>1</sup> Entreprises privées qui ne sont pas des intermédiaires financiers, organismes publics d'exploitation, organismes d'assurance-vie et accidents du travail, et fonds de pension.

<sup>2</sup> Durée à l'origine.

<sup>3</sup> Achats nets de titres par des résidents de l'U.E.B.L.; la part de l'épargne luxembourgeoise dans ces achats nets est peu importante.

<sup>4</sup> Après élimination des effets purement comptables des modifications de cours de change.

<sup>5</sup> Emissions publiques uniquement.

<sup>6</sup> Comprend principalement les dépôts à plus d'un an formés auprès d'intermédiaires financiers nationaux.

<sup>7</sup> Y compris les achats nets de parts dans des fonds communs de placement.

XV - 5a. — ACTIFS FINANCIERS DETENUS PAR LES ENTREPRISES<sup>1</sup> ET PARTICULIERS  
ACTIFS EN FRANCS BELGES ET MONNAIES ETRANGERES<sup>2</sup> AUPRES DES INTERMEDIAIRES FINANCIERS NATIONAUX<sup>3</sup>

(Variations en milliards de francs)

Périodes	Organismes principalement monétaires				Autres intermédiaires financiers					Total		
	B.N.B.	Organismes publics	Banques		Intermédiaires financiers publics		Caisses d'épargne privées		Sociétés hypothécaires et de capitalisation	Actifs à un an au plus	Actifs à plus d'un an	Total général
	Actifs à un an au plus (1)	Actifs à un an au plus (2)	Actifs à un an au plus (3)	Actifs à plus d'un an (4)	Actifs à un an au plus (5)	Actifs à plus d'un an (6)	Actifs à un an au plus (7)	Actifs à plus d'un an (8)	Actifs à plus d'un an (9)	(10) = (1) + (2) + (3) + (5) + (7)	(11) = (4) + (6) + (8) + (9)	(12) = (10) + (11)
1978 .....	+ 21,0	+ 6,1	+ 74,5	+ 18,7	+ 63,5	+ 35,8	+ 35,9	+ 11,4	+ 3,3	+ 201,0	+ 69,2	+ 270,2
1979 .....	+ 8,6	+ 0,2	+ 72,5	+ 25,7	+ 33,9	+ 71,1	+ 26,6	+ 20,7	+ 5,2	+ 141,8	+ 122,7	+ 264,5
1980 .....	+ 4,5	+ 2,2	+ 43,1	+ 44,8	+ 11,2	+ 100,9	- 2,4	+ 39,6	+ 6,0	+ 58,6	+ 191,3	+ 249,9
1981 .....	+ 3,8	+ 5,0	+ 85,9	+ 42,0	+ 12,3	+ 89,6	+ 21,6	+ 31,2	+ 4,5	+ 128,6	+ 167,3	+ 295,9
1982 .....	- 1,3	+ 1,0	+ 89,2	+ 56,9	+ 31,4	+ 144,6	+ 13,8	+ 44,5	+ 5,1	+ 134,1	+ 251,1	+ 385,2
1983 .....	+ 15,8	- 1,3	+ 120,1	+ 61,4	+ 52,0	+ 108,7	+ 38,4	+ 71,4 <sup>4</sup>	- 25,1 <sup>4</sup>	+ 225,0	+ 216,4	+ 441,4
1984 .....	- 4,9	- 8,3	+ 67,2	+ 37,3	+ 79,6	+ 69,1	+ 45,2	+ 27,8	+ 1,4	+ 178,8	+ 135,6	+ 314,4
1985 .....	- 0,7	+ 15,8	+ 106,3	+ 53,7	+ 79,7	+ 78,5	+ 41,3	+ 35,2	+ 0,4	+ 242,4	+ 167,8	+ 410,2
1984 1 <sup>er</sup> trimestre .....	- 10,0	- 3,0	+ 33,0	+ 10,1	+ 48,5	+ 15,2	+ 9,1	+ 6,3	+ 1,0	+ 77,6	+ 32,6	+ 110,2
2 <sup>e</sup> trimestre .....	+ 19,6	+ 13,9	+ 18,2	+ 6,2	+ 7,5	+ 10,5	+ 15,5	+ 3,7	- 0,1	+ 74,7	+ 20,3	+ 95,0
3 <sup>e</sup> trimestre .....	- 13,3	- 12,1	+ 17,0	+ 7,6	+ 8,1	+ 16,8	+ 0,8	+ 8,0	+ 0,1	+ 0,5	+ 32,5	+ 33,0
4 <sup>e</sup> trimestre .....	- 1,2	- 7,1	- 1,0	+ 13,4	+ 15,5	+ 26,6	+ 19,8	+ 9,8	+ 0,4	+ 26,0	+ 50,2	+ 76,2
1985 1 <sup>er</sup> trimestre .....	- 8,7	+ 12,9	+ 45,0	+ 13,1	+ 35,9	+ 15,2	+ 6,4	+ 8,8	+ 1,2	+ 91,5	+ 38,3	+ 129,8
2 <sup>e</sup> trimestre .....	+ 24,2	+ 8,6	+ 9,8	+ 22,4	+ 6,7	+ 34,4	+ 15,0	+ 11,1	- 0,7	+ 64,3	+ 67,2	+ 131,5
3 <sup>e</sup> trimestre .....	- 17,3	- 13,5	- 0,2	+ 4,6	+ 11,5	+ 8,6	+ 1,6	+ 5,8	- 0,2	- 17,9	+ 18,8	+ 0,9
4 <sup>e</sup> trimestre .....	+ 1,1	+ 7,8	+ 51,7	+ 13,6	+ 25,6	+ 20,3	+ 18,3	+ 9,5	+ 0,1	+ 104,5	+ 43,5	+ 148,0
1986 1 <sup>er</sup> trimestre .....	- 4,1	+ 1,9	+ 58,0	+ 14,1	+ 20,8	+ 37,7	+ 3,9	+ 18,3	- 3,9	+ 80,5	+ 66,2	+ 146,7

<sup>1</sup> Entreprises privées qui ne sont pas des intermédiaires financiers, organismes publics d'exploitation, organismes d'assurance-vie et accidents du travail, et fonds de pension

<sup>2</sup> Après élimination des effets purement comptables des modifications de cours de change.

<sup>3</sup> Non compris les organismes d'assurance-vie et accidents du travail, et fonds de pension.

<sup>4</sup> Une société hypothécaire importante ayant été agréée comme caisse d'épargne privée au mois de décembre 1983, un transfert de 33,4 milliards de francs a eu lieu de la colonne (9) à la colonne (8).

XV - 5b. — ACTIFS FINANCIERS DETENUS PAR LES ENTREPRISES<sup>1</sup> ET PARTICULIERS

ACTIFS EN FRANCS BELGES ET MONNAIES ETRANGERES AUPRES DES INTERMEDIAIRES FINANCIERS NATIONAUX<sup>2</sup>

(milliards de francs)

Fin de période	Organismes principalement monétaires				Autres intermédiaires financiers					Total		
	B.N.B.	Organismes publics	Banques		Intermédiaires financiers publics		Caisses d'épargne privées		Sociétés hypothécaires et de capitalisation	Actifs à un an au plus	Actifs à plus d'un an	Total général
	Actifs à un an au plus (1)	Actifs à un an au plus (2)	Actifs à un an au plus (3)	Actifs à plus d'un an (4)	Actifs à un an au plus (5)	Actifs à plus d'un an (6)	Actifs à un an au plus (7)	Actifs à plus d'un an (8)	Actifs à plus d'un an (9)	(10) = (1) + (2) + (3) + (5) + (7)	(11) = (4) + (6) + (8) + (9)	(12) = (10) + (11)
1977 .....	322,5	95,0	829,8	134,8	540,2	486,0	266,8	124,2	18,9	2.054,3	763,9	2.818,2
1978 .....	343,5	101,1	902,0	153,5	603,7	521,8	302,7	135,6	22,2	2.253,0	833,1	3.086,1
1979 .....	352,1	101,3	974,1	179,2	637,6	592,9	329,3	156,3	27,4	2.394,4	955,8	3.350,2
1980 .....	356,6	103,5	1.020,6	224,0	648,8	693,8	326,9	195,9	33,4	2.456,4	1.147,1	3.603,5
1981 .....	360,4	108,5	1.115,2	266,0	661,1	783,4	348,5	227,1	37,9	2.593,7	1.314,4	3.908,1
1982 .....	359,1	109,5	1.220,4	322,9	692,5	928,0	362,3	271,6	43,0	2.743,8	1.565,5	4.309,3
1983 Décembre .....	374,9	108,2	1.352,9	384,3	744,5	1.036,7	400,7	343,0 <sup>3</sup>	17,9 <sup>3</sup>	2.981,2	1.781,9	4.763,1
1984 Mars .....	364,9	105,2	1.382,8	394,4	793,0	1.051,9	409,8	349,3	18,9	3.055,7	1.814,5	4.870,2
Juin .....	384,5	119,1	1.403,7	400,6	800,5	1.062,4	425,3	353,0	18,8	3.133,1	1.834,8	4.967,9
Septembre .....	371,2	107,0	1.425,3	408,2	808,6	1.079,2	426,1	361,0	18,9	3.138,2	1.867,3	5.005,5
Décembre .....	370,0	99,9	1.425,0	421,6	824,1	1.105,8	445,9	370,8	19,3	3.164,9	1.917,5	5.082,4
1985 Mars .....	361,3	112,8	1.469,0	434,7	860,0	1.121,0	452,3	379,6	20,5	3.255,4	1.955,8	5.211,2
Juin .....	385,5	121,4	1.479,1	457,1	866,7	1.155,4	467,3	390,7	19,8	3.320,0	2.023,0	5.343,0
Septembre .....	368,2	107,9	1.486,0	461,7	878,2	1.164,0	468,9	396,5	19,6	3.309,2	2.041,8	5.351,0
Décembre .....	369,3	115,7	1.533,9	475,3	903,8	1.184,3	487,2	406,0	19,7	3.409,9	2.085,3	5.495,2
1986 Mars .....	365,2	117,6	1.590,0	489,4	924,6	1.222,0	491,1	424,3	15,8	3.488,5	2.151,5	5.640,0

<sup>1</sup> Entreprises privées qui ne sont pas des intermédiaires financiers, organismes publics d'exploitation, organismes d'assurance-vie et accidents du travail, et fonds de pension

<sup>2</sup> Non compris les organismes d'assurance-vie et accidents du travail, et fonds de pension.

<sup>3</sup> Une société hypothécaire importante ayant été agréée comme caisse d'épargne privée au mois de décembre 1983, un transfert de 33,4 milliards de francs a eu lieu de la colonne (9) à la colonne (8).

Référence bibliographique : *Bulletin de la Banque Nationale de Belgique* : LII<sup>e</sup> année, tome 1, n° 1, janvier 1977 : « Stock monétaire et autres actifs financiers détenus par les entreprises et particuliers et par les pouvoirs publics ».



## XVI. — EMISSIONS ET DETTES DU SECTEUR PUBLIC

### 1. — EMISSIONS EN FRANCS BELGES A PLUS D'UN AN<sup>1</sup>

(milliards de francs)

Emetteurs	Années	Titres accessibles à tout placeur <sup>2</sup>					Titres non accessibles à tout placeur <sup>3</sup>			Total émissions nettes à plus d'un an (9) = (5) + (8)	P.M. Emissions nettes à un an au plus <sup>4</sup> (10)
		Emissions par grosses tranches			Emissions nettes au robinet (4)	Emissions nettes totales (5) = (3) + (4)	Emissions brutes (6)	Amortissements (7)	Emissions nettes (8) = (6) - (7)		
		Emissions brutes (1)	Amortissements (2)	Emissions nettes (3) = (1) - (2)							
1. Etat (dette directe uniquement)	1978	185,0	71,9	113,1	—	113,1	0,1	1,6	- 1,5	111,6	43,4
	1979	196,0	106,6	89,4	—	89,4	0,0	1,3	- 1,3	88,1	43,9
	1980	154,8	105,6	49,2	—	49,2	4,4	1,2	3,2	52,4	152,1
	1981	144,0	136,0	8,0	—	8,0	3,3	1,2	2,1	10,1	220,9
	1982	176,0	120,1	55,9	—	55,9	2,0	3,5	- 1,5	54,4	233,7
	1983	322,5	125,4	197,1	—	197,1	54,7	1,2	53,5	250,6	116,9
	* 1984	293,0	149,8	143,2	—	143,2	94,8	2,7	92,1	235,3	86,2
	* 1985	478,5	162,5	316,0	—	316,0	88,6	18,8	69,8	385,8	102,2
2. Fonds autonomes et organismes de sécurité sociale	1978	38,3	7,7	30,6	—	30,6	9,0	4,0	5,0	35,6	0,8
	1979	49,8	13,2	36,6	—	36,6	18,5	6,4	12,1	48,7	5,0
	1980	31,0	13,1	17,9	—	17,9	4,9	7,5	- 2,6	15,3	3,3
	1981	35,1	20,7	14,4	—	14,4	7,4	7,8	- 0,4	14,0	4,0
	1982	38,1	27,5	10,6	—	10,6	41,3	7,7	33,6	44,2	- 5,5
	1983	125,9	76,3	49,6	—	49,6	44,9	6,2	38,7	88,3	- 3,6
	* 1984	61,1	51,4	9,7	—	9,7	52,2	6,1	46,1	55,8	- 5,0
	* 1985	157,0	62,2	94,8	—	94,8	38,6	7,0	31,6	126,4	0,0
3. Intermédiaires financiers publics (y compris la CGER)	1978	2,0	2,1	- 0,1	18,3	18,2	15,3	5,9	9,4	27,6	2,8
	1979	10,0	6,6	3,4	23,5	26,9	13,6	5,2	8,4	35,3	0,3
	1980	15,0	12,3	2,7	46,7	49,4	7,7	9,0	- 1,3	48,1	- 0,9
	1981	0,0	9,6	- 9,6	29,9	20,3	14,5	10,9	3,6	23,9	- 0,8
	1982	35,0	3,8	31,2	43,3	74,5	36,4	16,8	19,6	94,1	- 0,9
	1983	16,0	4,1	11,9	35,8	47,7	17,8	4,5	13,3	61,0	3,1
	* 1984	0,0	4,0	- 4,0	37,6	33,6	11,1	6,1	5,0	38,6	1,3
	* 1985	—	16,8	- 16,8	49,5	32,7	8,9	12,7	- 3,8	28,9	12,1
4. Pouvoirs subordonnés, Intercommunales pour la construction des Autoroutes et Crédit Communal de Belgique	1978	34,0	17,2	16,8	21,9	38,7	0,7	0,3	0,4	39,1	8,1
	1979	22,0	9,7	12,3	40,1	52,4	1,2	0,6	0,6	53,0	- 0,6
	1980	23,0	13,1	9,9	55,4	65,3	0,0	0,6	- 0,6	64,7	- 7,8
	1981	42,0	20,2	21,8	41,7	63,5	0,0	0,5	- 0,5	63,0	- 2,3
	1982	25,1	10,7	14,4	57,7	72,1	0,0	0,5	- 0,5	71,6	- 2,1
	1983	0,0	7,0	- 7,0	56,2	49,2	0,4	0,1	0,3	49,5	3,8
	* 1984	40,0	18,7	21,3	43,4	64,7	5,0	0,2	4,8	69,5	1,7
	* 1985	30,0	4,6	25,4	53,8	79,2	10,0	0,2	9,8	89,0	6,6
5. Organismes paraétatiques d'exploitation	1978	23,0	6,8	16,2	—	16,2	10,3	2,5	7,8	24,0	—
	1979	0,0	6,3	- 6,3	—	- 6,3	7,3	2,6	4,7	- 1,6	—
	1980	0,0	8,7	- 8,7	—	- 8,7	7,3	4,3	3,0	- 5,7	—
	1981	21,5	18,8	2,7	—	2,7	4,0	2,8	1,2	3,9	—
	1982	12,0	8,5	3,5	—	3,5	20,9	13,1	7,8	11,3	—
	1983	25,0	10,5	14,5	—	14,5	15,0	11,5	3,5	18,0	—
	* 1984	15,0	25,1	- 10,1	—	- 10,1	15,9	7,7	8,2	- 1,9	—
	* 1985	—	6,6	- 6,6	—	- 6,6	2,0	9,8	- 7,8	- 14,4	—
Total 1 à 5 : Total des émissions en francs belges du secteur public belge	1978	282,3	105,7	176,6	40,2	216,8	35,4	14,3	21,1	237,9	—
	1979	277,8	142,4	135,4	63,6	199,0	40,6	16,1	24,5	223,5	—
	1980	223,8	152,8	71,0	102,1	173,1	24,3	22,6	1,7	174,8	—
	1981	242,6	205,3	37,3	71,6	108,9	29,2	23,2	6,0	114,9	—
	1982	286,2	170,6	115,6	101,0	216,6	100,6	41,6	59,0	275,6	—
	1983	489,4	223,3	266,1	92,0	358,1	132,8	23,5	109,3	467,4	—
	* 1984	409,1	249,0	160,1	81,0	241,1	179,0	22,8	156,2	397,3	—
	* 1985	665,5	252,7	412,8	103,3	516,1	148,1	48,5	99,6	615,7	—

<sup>1</sup> Les émissions par grosses tranches dont la période de souscription chevauche deux années, sont réparties entre les deux années selon les montants effectivement souscrits au cours de chacune d'elles.

<sup>2</sup> Sont considérés comme titres accessibles à tout placeur, ceux qui sont émis par souscription publique, ceux qui sont cotés en Bourse ou dont l'admission à la Cote officielle est prévue, ceux faisant habituellement l'objet de négociations hors bourse, ainsi que les obligations et bons de caisse émis au robinet par le Crédit Communal

de Belgique, la S.N.C.I., l'I.N.C.A., l'O.C.C.H., la C.N.C.P., de même que les bons d'épargne émis par la CGER.

<sup>3</sup> Par grosses tranches en principe, mais y compris les émissions continues des organismes paraétatiques de logement.

<sup>4</sup> Mouvement net de la dette de l'Etat à un an au plus et montants des émissions nettes à un an des autres secteurs.

XVI - 2. — EMISSIONS A PLUS D'UN AN DU SECTEUR PUBLIC<sup>1</sup>

Emprunts en francs belges

Date d'ouverture de la souscription		Emetteurs	Taux nominal d'intérêt (%)	Cours d'émission (%)	Durée	Montant émis <sup>2</sup> (milliards de francs)	Rendement pour le porteur <sup>3</sup> (%)		
Mois	Jour						à l'échéance intercalaire	à l'échéance finale	
1982	Janvier ..	20	Etat belge 1982-89	14,25	99,50	7 ans	55,0	—	14,37
	Mars ....	11	Fonds des Routes 1982-89	14,25	99,75	7 ans	38,0	—	14,31
	Avril ....	29	S.N.C.I. 1982-89	14,25	99,75	7 ans	15,0	—	14,31
	Juin .....	7	Etat belge 1982-90	14,00	98,75	8 ans	17,3	—	14,27
	Juin .....	7	Etat belge 1982-86-90	13,75—14,00 <sup>4</sup>	99,50	4 ou 8 ans	35,7	13,92	14,06
	Septembre	3	Crédit Communal de Belgique 1982-86-90	13,75—14,00 <sup>4</sup>	100,00	4 ou 8 ans	25,0	13,75	13,96
	Octobre .	4	Etat belge 1982-91	13,75	100,00	8 ans 6 mois	25,7	—	13,79
	Octobre .	4	Etat belge 1982-87-91	13,50—13,75 <sup>4</sup>	100,00	4 a. 6 m. ou 8 a. 6 m.	42,3	13,56	13,63
	Novembre	15	S.N.L. 1982-90	13,50	100,00	7 ans 6 mois	20,0	—	13,54
	Décembre	13	R.T.T. 1982-90	13,25	100,50	8 ans	12,0	—	13,15
							286,0		
1983	Janvier ..	10	Fonds des Routes 1983-91	13,00	100,00	8 ans	53,0	—	13,00
	Février ..	24	Etat belge 1983-91	12,75	100,00	8 ans	112,0	—	12,75
	Avril ....	25	S.N.L. 1983-91	12,50	100,50	8 ans	16,0	—	12,40
	Mai .....	30	Etat belge 1983-90-94	12,00—11,50 <sup>4</sup>	100,00	7 ou 11 ans	140,0	12,00	11,88
	Septembre	1	Fonds des Routes 1983-91	11,50	100,50	7 ans 6 mois	72,8	—	11,43
	Octobre .	17	R.T.T. 1983-90	11,25	100,00	7 ans	25,0	—	11,25
	Novembre	23	Etat belge 1983-92	11,25	100,00	8 ans 6 mois	70,5	—	11,28
							489,3		
1984	Janvier ..	27	Etat belge 1984-92	11,75	99,00	8 ans	72,0	—	11,95
	Avril ....	9	Fonds des Routes 1984-91	12,00	99,50	7 ans	41,0	—	12,11
	Mai .....	24	Etat belge 1984-92	12,00	99,50	8 ans	124,0	—	12,10
	Septembre	5	Fonds d'aide au redressement financier des communes 1984-91	12,00	100,25	7 ans	40,0	—	11,95
	Octobre .	8	Etat belge 1984-93	11,75	99,75	8 ans 3 mois	97,0	—	11,76
	Novembre	20	R.T.T. 1984-92	11,75	100,25	8 ans	15,0	—	11,70
							389,0		
1985	Janvier ..	15	Etat belge 1985-93	11,50	99,75	8 ans	120,0	—	11,55
	Mars ....	11	Fonds des Routes 1985-93	11,50	99,75	8 ans	65,0	—	11,55
	Avril ....	29	Etat belge 1985-93, 2 <sup>ème</sup> serie	11,50	100,00	8 ans	153,5	—	11,50
	Avril ....	29	Etat belge 1985-89-94	11,00—11,25 <sup>4</sup>	99,75	4 ou 9 ans	36,0	11,08	11,15
	Juin .....	17	Fonds d'aide au redressement financier des communes 1985-93	11,00	100,75	8 ans	30,0	—	10,86
	Septembre	2	Etat belge 1985-94	10,75	100,00	8 ans 6 mois	119,0	—	10,77
	Novembre	20	Fonds des Routes 1985-94	10,00	100,75	9 ans	85,0	—	9,87
							608,5		
1986	Janvier ..	31	Etat belge 1986-94	9,75	99,75	8 ans	161,5	—	9,80
	Mars ....	17	Fonds des Routes 1986-94	9,50	101,00	8 ans	85,2	—	9,32
	Avril ....	30	R.T.T. 1986-94	7,25	99,25	8 ans	30,0	—	7,38

<sup>1</sup> Emprunts qui ont fait l'objet d'un arrêté au *Moniteur belge*, à l'exception des émissions continues.

<sup>2</sup> Les totaux annuels peuvent différer des chiffres repris à la colonne (1) du tableau précédent (émissions brutes par grosses tranches) parce qu'ils comprennent les émissions pour leur montant nominal, même si une partie seulement de l'emprunt a été effectivement couverte et parce que les émissions dont la période de souscription chevauche deux années, sont réparties au tableau précédent entre les deux années selon les montants effectivement souscrits au cours de chacune d'elles.

<sup>3</sup> Rendements calculés avant retenues fiscales à la source.

<sup>4</sup> Le premier taux indiqué est celui qui est appliqué jusqu'à l'échéance intercalaire; le second est celui qui est appliqué à partir de celle-ci.

### XVI - 3. — DETTE DU TRESOR

#### XVI - 3a. — Situation officielle de la dette publique

(milliards de francs)

Source : Ministère des Finances

Fin de période	Dettes directes								Dettes indirectes			Dettes totales <sup>1</sup>	
	en francs belges				en monnaies étrangères				Total de la dette directe <sup>1</sup>	en francs belges	en monnaies étrangères		Total de la dette indirecte
	consolidée	à moyen terme	à court terme	Avoirs des particuliers à l'O.C.P.	totale	consolidée <sup>1</sup>	à moyen et court terme	totale <sup>1</sup>					
	(1)	(2)	(3)	(4)	(5) = (1) à (4)	(6)	(7)	(8) = (6) + (7)					
1977	864,6	6,3	156,0	79,9	1.106,8	2,5	0,0	2,5	1.109,3	118,5	0,8	119,3	1.228,6 <sup>2</sup>
1978	976,6	5,9	195,6	83,7	1.261,8	2,1	12,2	14,3	1.276,1	150,2	0,6	150,8	1.426,9
1979	1.064,9	5,8	242,1	80,9	1.393,7	12,1	44,6	56,7	1.450,4	188,0	0,6	188,6	1.639,0
1980	1.117,3	5,7	390,7	84,4	1.598,1	82,2	69,2	151,4	1.749,5	205,1	2,2	207,3	1.956,8
1981	1.127,5	5,7	608,6	87,4	1.829,2	179,4	204,8	384,2	2.213,4	221,6	4,1	225,7	2.439,1
1982	1.184,2	3,4	843,3	86,4	2.117,3	328,5	309,1	637,6	2.754,9	325,3	4,8	330,1	3.085,0
1983	1.402,7	35,5	962,9	83,7	2.484,8	433,9	384,8	818,7	3.303,5	407,3	5,2	412,5	3.716,0
1984 Juin	1.484,5	113,1	1.062,8	92,1	2.752,5	547,4	413,2	960,6	3.713,1	418,1	5,1	423,3	4.136,4
Septembre	1.476,9	113,1	1.183,7	83,9	2.857,6	617,8	387,3	1.005,1	3.862,7	412,3	5,4	417,7	4.280,4
Décembre	1.561,9	111,5	1.094,2	69,9	2.837,5	634,1	378,9	1.013,0	3.850,5	409,1	5,3	414,4	4.264,9
1985 Mars	1.768,5	172,0	1.119,7	89,8	3.150,0	650,8	366,8	1.017,6	4.167,6	466,6	5,6	472,2	4.639,8
Juin	1.905,3	156,1	1.221,4	95,7	3.378,5	650,8	368,9	1.019,7	4.398,2	441,1	5,6	446,7	4.844,9
Juillet	1.899,8	156,1	1.224,2	92,1	3.372,2	622,9	372,2	995,1	4.367,3	439,8	5,6	445,4	4.812,7
Août	1.893,1	156,1	1.258,0	90,2	3.397,4	612,0	383,7	995,7	4.393,1	438,4	5,2	443,6	4.836,7
Septembre	2.039,5	156,1	1.208,2	81,8	3.485,6	595,7	391,0	986,7	4.472,3	436,5	5,2	441,7	4.914,0
Octobre	2.040,0	156,1	1.203,8	93,8	3.493,7	587,9	392,5	980,4	4.474,1	434,6	5,2	439,8	4.913,9
Novembre	2.037,6	156,1	1.245,4	84,2	3.523,3	573,2	393,7	966,9	4.490,2	452,2	5,1	457,3	4.947,5
Décembre	2.034,8	156,0	1.151,5	83,5	3.425,8	569,0	416,2	985,2	4.411,0	498,5	5,1	503,6	4.914,6
1986 Janvier	2.029,0	156,0	1.176,8	116,2	3.478,0	557,7	460,6	1.018,3	4.496,3	497,5	5,1	502,6	4.998,9
Février	2.149,6	156,0	1.163,1	83,1	3.551,8	511,5	509,8	1.021,3	4.573,1	496,4	4,6	501,0	5.074,1
Mars	2.150,9	156,0	1.196,7	95,0	3.598,6	544,5	530,0	1.074,5	4.673,1	494,4	4,6	499,0	5.172,1
Avril	2.150,5	156,0	1.157,2	109,8	3.573,5	537,3	517,1	1.054,4	4.627,9	551,7	4,7	556,4	5.184,3
Mai	2.148,9	103,7	1.323,0	116,4	3.692,0	552,1	481,5	1.033,6	4.725,6	551,3	4,7	556,0	5.281,6
Juin	2.149,2	102,5	1.449,4	97,0	3.798,1	539,8	455,4	995,2	4.793,3	551,0	4,7	555,7	5.349,0
Juillet	2.146,8	101,2	1.472,1	100,1	3.820,2	540,3	445,4	985,7	4.805,9	550,2	4,7	554,9	5.360,8

<sup>1</sup> Non compris la dette intergouvernementale résultant de la guerre 1914-1918.

<sup>2</sup> Non compris la dette reprise de la République du Zaïre qui s'élève à 0,1 milliard.

#### XVI - 3b. — Variations de la dette publique ayant donné lieu à des mouvements de fonds

(milliards de francs)

Périodes	Dettes totales	Variations comptables à éliminer				Variations de la dette publique ayant donné lieu à des mouvements de fonds <sup>2</sup>
		Certificats de trésorerie détenus par le F.M.I. <sup>1</sup>	Différences de change	Divers	Total	
1978	+ 198,2	+ 15,4	- 0,1	0,0	+ 15,3	+ 182,9
1979	+ 212,1	+ 0,3	0,0	0,0	+ 0,3	+ 211,8
1980	+ 317,8	+ 17,2	+ 3,9	0,0	+ 21,1	+ 296,7
1981	+ 482,3	+ 7,0	+ 20,7	0,0	+ 27,7	+ 454,6
1982	+ 645,9	+ 7,5	+ 34,1	+ 95,5 <sup>3</sup>	+ 137,1 <sup>3</sup>	+ 508,8
1983	+ 631,0	+ 32,8	+ 47,7	+ 26,1 <sup>3</sup>	+ 106,6 <sup>3</sup>	+ 524,4
1984	+ 548,9	+ 6,3	+ 38,5	0,0	+ 44,8	+ 504,1
1985	+ 649,7	+ 8,6	- 62,9	+ 132,9 <sup>4</sup>	+ 78,6 <sup>4</sup>	+ 571,1
1985 7 premiers mois	+ 547,8	+ 2,3	- 30,5	+ 97,2 <sup>4</sup>	+ 69,0 <sup>4</sup>	+ 478,8
1986 7 premiers mois	+ 446,2	- 14,1	- 22,6	0,0	- 36,7	+ 482,9

<sup>1</sup> Les remboursements de certificats de trésorerie détenus par le F.M.I. sont, conformément aux dispositions légales et conventionnelles en vigueur, supportés par la B.N.B.; celle-ci reçoit, par ailleurs, le produit des souscriptions de certificats par le F.M.I.

<sup>2</sup> Cette colonne correspond (avec signe inversé) à la colonne (3) du tableau XI-3 : besoins nets de financement du Trésor.

<sup>3</sup> Y compris la dette consolidée indirecte en francs belges reprise des Intercommunales Autoroutières par le Fonds des Routes en vertu de la loi du 2 juillet 1981.

<sup>4</sup> Y compris les dettes des secteurs nationaux reprises par l'Etat en vertu de l'article 12 de la loi du 5 mars 1984.

**XVI - 4. — DETTES EN FRANCS BELGES A PLUS D'UN AN DU SECTEUR PUBLIC**

**a) Ventilation par débiteurs**

(valeurs nominales à fin d'année, en milliards de francs)

	Secteurs non financiers				Intermédiaires financiers	Total
	Etat <sup>1</sup>	Paraétatiques d'exploitation	Sécurité sociale et fonds de pension	Secteur public non compris ailleurs <sup>2</sup>		
<b>Titres accessibles à tout placeur<sup>3</sup></b>						
1977 .....	923,8	86,5	—	157,8	593,7	1.761,8
1978 .....	1.068,1	102,8	—	174,3	633,4	1.978,6
1979 .....	1.195,1	96,5	—	186,1	699,9	2.177,6
1980 .....	1.261,6	87,9	—	197,1	804,1	2.350,7
1981 .....	1.286,6	90,7	—	186,8	895,6	2.459,7
1982 .....	1.440,2	94,2	—	89,4	1.052,5	2.676,3
1983 .....	1.717,9	108,9	—	55,9	1.151,7	3.034,4
1984 ..... *	1.851,9	98,8	—	98,3	1.226,5	3.275,5
<b>Titres non accessibles à tout placeur</b>						
1977 .....	65,4	52,9	15,3	49,1	93,7	276,4
1978 .....	64,5	60,7	19,8	49,3	103,2	297,5
1979 .....	63,4	65,4	31,7	49,9	111,6	322,0
1980 .....	66,4	68,4	29,0	49,6	110,3	323,7
1981 .....	68,0	69,6	26,1	52,1	113,8	329,6
1982 .....	72,6	77,4	42,5	62,7	133,3	388,5
1983 .....	127,5	80,8	55,8	87,0	146,6	497,7
1984 ..... *	230,3	88,6	53,6	129,1	151,6	653,2
<b>Total</b>						
1977 .....	989,2	139,4	15,3	206,9	687,4	2.038,2
1978 .....	1.132,6	163,5	19,8	223,6	736,6	2.276,1
1979 .....	1.258,5	161,9	31,7	236,0	811,5	2.499,6
1980 .....	1.328,0	156,3	29,0	246,7	914,4	2.674,4
1981 .....	1.354,6	160,3	26,1	238,9	1.009,4	2.789,3
1982 .....	1.512,8	171,6	42,5	152,1	1.185,8	3.064,8
1983 .....	1.845,4	189,7	55,8	142,9	1.298,3	3.532,1
1984 ..... *	2.082,2	187,4	53,6	227,4	1.378,1	3.928,7

<sup>1</sup> Dette publique belge, directe et indirecte, intérieure consolidée et à moyen terme.

<sup>2</sup> Y compris les titres admis ou admissibles à la souscription du Fonds Belgo-Congolais d'Amortissement et de Gestion, ainsi que les bonifications effectivement accordées à la fin de chaque année.

<sup>3</sup> Son considérés comme titres accessibles à tout placeur, ceux qui sont émis par

souscription publique, ceux qui sont cotés en Bourse ou dont l'admission à la Cote officielle est prévue, ceux faisant habituellement l'objet de négociations hors bourse ainsi que les obligations et bons de caisse émis au robinet par le Crédit Communal de Belgique, la S.N.C.I., l'I.N.C.A., la C.N.C.P., l'O.C.C.H., de même que les bons d'épargne émis par la CGER.

XVI - 4. — DETTES EN FRANCS BELGES A PLUS D'UN AN DU SECTEUR PUBLIC<sup>1</sup>

b) Ventilation par détenteurs

(valeurs nominales à fin d'année, en milliards de francs)

	Secteurs non financiers				Intermédiaires financiers					Total
	Entreprises, particuliers, Etranger	Paraétatiques d'exploitation	Secteur public non compris ailleurs <sup>2</sup>	Sécurité sociale	Organismes principalement monétaires <sup>3</sup>	Fonds des Rentes	Caisse d'épargne, sociétés hypothécaires et de capitalisation	Organismes d'assurance-vie et accidents du travail, fonds de pension	Intermédiaires financiers publics de crédit	
<b>Titres accessibles à tout placeur<sup>4</sup></b>										
1977 .....	834,5	7,9	7,0	14,7	418,5	17,5	239,9	153,2	68,6	1.761,8
1978 .....	940,0	9,6	7,8	14,1	464,2	22,3	272,3	162,6	85,7	1.978,6
1979 .....	1.072,2	11,9	8,5	16,3	485,8	33,1	288,8	169,2	91,8	2.177,6
1980 .....	1.217,8	12,0	8,9	17,8	501,5	29,7	299,6	172,8	90,6	2.350,7
1981 .....	1.329,8	13,1	9,0	18,8	499,9	25,1	307,3	175,3	81,4	2.459,7
1982 .....	1.449,4	14,0	11,6	21,3	537,5	16,6	338,9	196,1	90,9	2.676,3
1983 .....	1.587,5	15,0	12,0	20,2	617,4	27,3	401,9	206,5	146,6	3.034,4
1984 ..... *	1.687,5	14,9	13,6	21,6	635,7	26,6	447,0	234,3	194,3	3.275,5
<b>Titres non accessibles à tout placeur</b>										
1977 .....	11,1	0,3	0,2	2,7	110,6	—	91,3	29,4	30,8	276,4
1978 .....	12,7	0,3	0,2	2,2	111,2	—	104,3	29,1	37,5	297,5
1979 .....	13,0	0,2	0,2	2,0	122,8	—	110,3	31,4	42,1	322,0
1980 .....	16,9	0,3	0,1	1,1	123,1	—	105,8	32,4	44,0	323,7
1981 .....	18,2	0,3	0,1	0,8	130,6	—	105,0	32,1	42,5	329,6
1982 .....	27,8	0,3	0,1	1,0	143,4	—	136,1	33,2	46,6	388,5
1983 .....	42,9	0,3	0,1	0,7	177,6	—	166,5	38,2	71,4	497,7
1984 ..... *	47,2	0,1	0,0	0,6	237,5	—	225,3	40,7	101,8	653,2
<b>Total</b>										
1977 .....	845,6	8,2	7,2	17,4	529,1	17,5	331,2	182,6	99,4	2.038,2
1978 .....	952,7	9,9	8,0	16,3	575,4	22,3	376,6	191,7	123,2	2.276,1
1979 .....	1.085,2	12,1	8,7	18,3	608,6	33,1	399,1	200,6	133,9	2.499,6
1980 .....	1.234,7	12,3	9,0	18,9	624,6	29,7	405,4	205,2	134,6	2.674,4
1981 .....	1.348,0	13,4	9,1	19,6	630,5	25,1	412,3	207,4	123,9	2.789,3
1982 .....	1.477,2	14,3	11,7	22,3	680,9	16,6	475,0	229,3	137,5	3.064,8
1983 .....	1.630,4	15,3	12,1	20,9	795,0	27,3	568,4	244,7	218,0	3.532,1
1984 ..... *	1.734,7	15,0	13,6	22,2	873,2	26,6	672,3	275,0	296,1	3.928,7

<sup>1</sup> Y compris les titres du Fonds Belgo-Congolais d'Amortissement et de Gestion.

<sup>2</sup> A l'exclusion des fonds autonomes et organismes paraétatiques qui ont le caractère d'organismes monétaires ou d'organismes d'épargne, de sécurité sociale, d'assurances ou de capitalisation.

<sup>3</sup> A l'exclusion des avoirs des caisses de pension gérées par ces organismes.

<sup>4</sup> Sont considérés comme titres accessibles à tout placeur, ceux qui sont émis par souscription publique ceux qui sont cotés en Bourse ou dont l'admission à la Cote officielle est prévue, ceux faisant habituellement l'objet de négociations hors bourse ainsi que les obligations et bons de caisse émis au robinet par le Crédit Communal de Belgique, la S.N.C.I., l'I.N.C.A., la C.N.C.P., l'O.C.C.H., de même que les bons d'épargne émis par la CGER.

## XVII. — VALEURS MOBILIERES DU SECTEUR PRIVE ET CREDITS AUX ENTREPRISES ET PARTICULIERS ET A L'ETRANGER

### 1. — ACTIVITE BOURSIERE : CAPITAUX TRAITES, NIVEAU DES COURS ET TAUX DE RENDEMENT

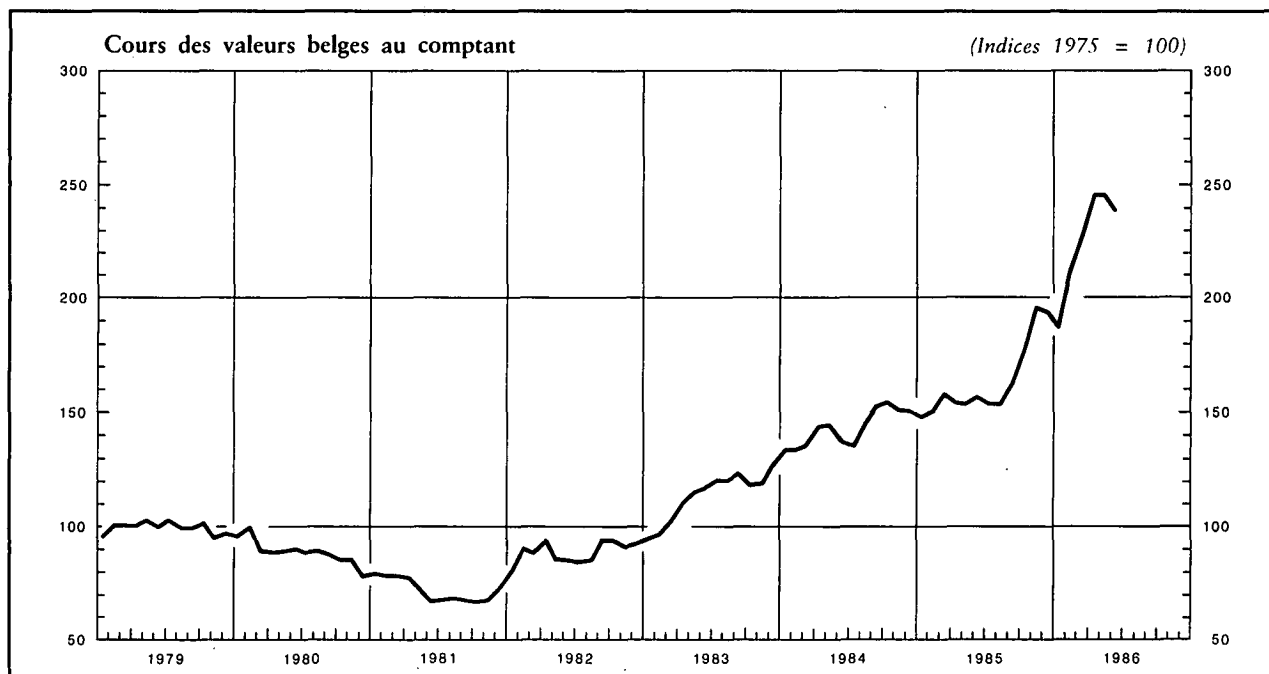

Moyennes mensuelles ou mois	Valeurs belges				Valeurs étrangères		
	Capitaux traités Moyennes par séance <sup>1,2</sup>	Cours des actions au comptant <sup>3</sup>		Taux de rendement des actions <sup>4</sup>		Capitaux traités Moyennes par séance <sup>1</sup>	Cours des actions au comptant <sup>1</sup>
		Ensemble	Sociétés industrielles	Ensemble	Sociétés industrielles		
	(millions de francs)	(Indices 1975 = 100)		(%)		(millions de francs)	(Indice 1975 = 100)
1978 .....	93	92	87	6,0	5,8	73	96
1979 .....	128	99	95	5,9	5,4	94	112
1980 .....	106	89	93	7,3	6,2	156	142
1981 .....	107	73	75	8,7	7,3	139	193
1982 .....	204	89	89	6,6	5,4	156	202
1983 .....	308	114	113	5,6	4,3	254	288
1984 .....	367	144	144	4,8	3,5	272	349
1985 .....	454	163	160	.	.	305	397
1984 2 <sup>e</sup> trimestre .....	377	143	144	4,9	3,5	219	339
3 <sup>e</sup> trimestre .....	324	145	146	4,8	3,4	278	344
4 <sup>e</sup> trimestre .....	378	153	153	4,6	3,3	279	368
1985 1 <sup>er</sup> trimestre .....	343	152	152	4,6	3,4	352	394
2 <sup>e</sup> trimestre .....	357	155	153	4,7	3,6	237	409
3 <sup>e</sup> trimestre .....	303	157	153	.	.	235	397
4 <sup>e</sup> trimestre .....	812	189	183	.	.	397	386
1986 1 <sup>er</sup> trimestre .....	770	210	204	.	.	516	423
2 <sup>e</sup> trimestre .....	890	244	233	.	.	482	441
1985 Juin .....	423	157	152	5,0	4,1	262	414
Juillet .....	258	154	150	5,0	4,1	226	404
Août .....	252	154	150	4,8	3,9	239	395
Septembre .....	400	163	159	.	.	240	392
Octobre .....	861	177	171	.	.	322	378
Novembre .....	842	196	190	.	.	457	395
Décembre .....	732	194	189	.	.	412	386
1986 Janvier .....	449	188	183	.	.	488	413
Février .....	900	213	207	.	.	479	419
Mars .....	962	228	222	.	.	582	437
Avril .....	1.065	246	237	.	.	625	450
Mai .....	903	246	235	.	.	487	443
Juin .....	702	239	226	.	.	333	429

<sup>1</sup> Source : Commission de la Bourse de Bruxelles. Transactions au comptant et à terme à la Bourse de Bruxelles.

<sup>2</sup> Obligations de sociétés et actions uniquement.

<sup>3</sup> Source : I.N.S. Indices des actions aux Bourses de Bruxelles et d'Anvers. Moyennes des indices aux 10 et 25 de chaque mois.

<sup>4</sup> Source : Kredietbank. Rapport au cours à la fin du mois à la Bourse de Bruxelles du dernier dividende net annoncé ou payé.

## XVII - 2. — RENDEMENT DES SOCIÉTÉS PAR ACTIONS<sup>1</sup>

Chiffres annuels

Source : I.N.S.

Périodes <sup>2</sup>	Nombre de sociétés recensées	Capital versé	Réserves	Résultats nets de l'année comptable		Dividendes bruts mis en paiement	Tantièmes payés	Emprunts obligataires	
				Bénéfices	Pertes			Dette obligataire en vie au 31/12	Montant brut des coupons payés <sup>3</sup>
(milliards de francs)									
(1)	(2)	(3)	(4)	(5)	(6)	(7)	(8)	(9)	
<b>A. — Sociétés ayant leur principale exploitation en Belgique</b>									
<b>Banques<sup>4</sup></b>									
1970 .....	53	16,5	10,5	2,8	0,3	1,6	0,1	25,1	1,2
1971 .....	47	16,5	12,3	3,3	0,0	2,0	0,1	29,7	1,6
1972 .....	48	18,0	13,6	3,6	0,0	2,1	0,1	34,9	2,0
1973 .....	45	18,5	14,9	3,7	0,0	2,3	0,1	40,4	2,2
1974 .....	47	19,7	17,5	4,1	0,0	2,5	0,1	47,1	2,6
1975 .....	50	20,8	18,8	3,7	1,2	2,0	0,1	56,8	3,0
1976 .....	47	21,7	20,2	4,3	0,0	2,3	0,1	77,2	3,9
1977 .....	50	23,7	23,4	5,1	0,0	2,8	0,1	102,4	5,6
<b>Sociétés financières et immobilières<sup>5</sup></b>									
1970 .....	1.981	57,0	32,0	6,3	0,7	3,7	0,2	39,6	2,2
1971 .....	2.077	59,4	34,2	6,6	0,6	4,1	0,2	46,4	2,8
1972 .....	2.121	61,7	38,4	6,8	0,8	4,5	0,2	55,0	3,3
1973 .....	2.141	63,9	41,5	8,6	0,4	5,2	0,3	64,2	3,8
1974 .....	2.220	70,2	44,7	10,0	1,0	6,6	0,4	74,2	4,4
1975 .....	2.304	80,1	49,4	11,1	1,0	7,5	0,3	91,9	5,5
1976 .....	2.491	87,8	53,3	11,0	5,1	7,3	0,2	103,7	7,1
1977 .....	2.633	92,8	55,4	10,5	4,6	7,0	0,2	121,2	8,4
<b>Industries des fabrications métalliques</b>									
1970 .....	1.336	32,3	22,2	6,1	1,8	1,8	0,1	2,5	0,1
1971 .....	1.356	37,7	23,3	7,1	1,2	1,7	0,1	2,3	0,2
1972 .....	1.391	42,3	28,4	7,8	1,5	2,0	0,1	5,5	0,2
1973 .....	1.425	45,7	31,2	9,1	1,6	2,9	0,1	5,4	0,3
1974 .....	1.512	47,8	36,4	10,0	2,4	3,9	0,2	5,9	0,4
1975 .....	1.562	51,1	39,4	8,9	5,1	3,5	0,2	5,9	0,4
1976 .....	1.589	54,4	39,8	9,2	4,2	3,0	0,1	5,9	0,4
1977 .....	1.591	57,4	42,8	11,4	4,3	4,7	0,1	6,4	0,5
<b>Métallurgie du fer</b>									
1970 .....	90	25,9	18,1	3,1	0,1	1,5	0,1	3,6	0,3
1971 .....	88	28,3	18,9	3,2	0,1	1,8	0,1	2,8	0,2
1972 .....	87	28,4	20,2	1,4	0,3	0,6	0,0	2,3	0,2
1973 .....	86	28,6	20,5	1,4	0,5	1,0	0,1	2,0	0,2
1974 .....	85	28,3	19,4	4,1	0,1	2,1	0,1	1,5	0,1
1975 .....	81	28,7	22,4	5,0	0,0	2,5	0,1	1,3	0,1
1976 .....	87	28,9	26,0	0,4	8,4	0,3	0,0	1,1	0,1
1977 .....	86	29,2	19,3	0,3	7,3	0,2	0,0	1,0	0,1

Notes : voir fin du tableau XVII-2. p.143.

**XVII - 2. — RENDEMENT DES SOCIETES PAR ACTIONS<sup>1</sup> (suite 1)**

Chiffres annuels

Source : I.N.S.

Périodes <sup>2</sup>	Nombre de sociétés recensées	Capital versé	Réserves	Résultats nets de l'année comptable		Dividendes bruts mis en paiement	Tantièmes payés	Emprunts obligataires	
				Bénéfices	Pertes			Dette obligataire en vie au 31/12	Montant brut des coupons payés <sup>3</sup>
(milliards de francs)									
(1)	(2)	(3)	(4)	(5)	(6)	(7)	(8)	(9)	
<b>A. — Sociétés ayant leur principale exploitation en Belgique (suite)</b>									
<b>Industrie textile</b>									
1970 .....	919	14,6	11,8	1,7	0,4	0,4	0,1	0,3	0,0
1971 .....	901	14,4	12,4	1,3	1,0	0,4	0,1	0,3	0,0
1972 .....	898	15,1	13,0	1,9	0,7	0,4	0,1	0,3	0,0
1973 .....	915	15,0	13,3	2,1	0,6	0,4	0,1	0,3	0,0
1974 .....	938	15,2	14,7	2,1	0,7	0,5	0,1	0,3	0,0
1975 .....	940	15,6	15,5	1,8	1,8	0,6	0,1	0,3	0,0
1976 .....	928	15,9	16,2	1,2	2,3	0,3	0,0	0,8	0,0
1977 .....	888	15,9	14,8	1,5	2,0	0,3	0,0	0,9	0,1
<b>Industrie alimentaire</b>									
1970 .....	713	18,3	10,7	2,7	0,5	0,9	0,1	0,8	0,1
1971 .....	699	17,1	10,6	1,8	0,5	0,7	0,1	0,8	0,1
1972 .....	693	19,5	12,8	2,9	0,5	1,1	0,1	0,8	0,1
1973 .....	696	20,6	14,5	3,1	0,5	1,4	0,1	0,8	0,1
1974 .....	716	21,9	16,3	3,5	0,5	1,4	0,1	0,8	0,1
1975 .....	729	23,5	18,4	2,8	1,2	1,2	0,1	1,3	0,1
1976 .....	723	25,5	18,7	3,8	1,9	1,1	0,0	1,6	0,1
1977 .....	724	26,2	21,9	3,7	1,7	1,2	0,0	1,5	0,1
<b>Industrie chimique</b>									
1970 .....	631	43,7	27,4	5,5	0,6	2,8	0,1	1,0	0,0
1971 .....	635	48,1	29,8	6,7	1,2	3,3	0,1	4,0	0,1
1972 .....	644	49,9	35,9	6,7	1,3	4,0	0,1	4,4	0,3
1973 .....	653	52,3	35,9	7,5	0,9	4,4	0,1	5,4	0,4
1974 .....	662	55,9	38,5	10,4	0,5	5,4	0,1	5,4	0,4
1975 .....	711	57,5	43,6	14,7	1,4	7,4	0,1	7,7	0,4
1976 .....	722	59,9	50,8	8,0	4,9	4,9	0,1	8,1	0,6
1977 .....	738	64,6	50,8	8,1	5,4	5,3	0,1	9,0	0,6
<b>Electricité</b>									
1970 .....	18	30,1	6,1	3,0	0,0	2,6	0,1	15,9	1,0
1971 .....	18	31,8	7,1	3,4	0,0	3,0	0,1	20,3	1,1
1972 .....	17	34,3	7,5	3,7	0,0	3,3	0,1	29,0	1,5
1973 .....	17	36,6	8,4	3,8	0,0	3,6	0,1	34,2	2,1
1974 .....	17	39,7	9,1	4,9	0,0	4,5	0,1	43,0	2,6
1975 .....	17	42,5	10,1	5,4	0,0	5,0	0,1	51,7	3,4
1976 .....	17	42,5	10,5	5,7	0,0	5,0	0,1	60,3	4,2
1977 .....	13	45,0	10,6	6,8	0,0	5,9	0,1	64,6	5,1

Notes : voir fin du tableau XVII-2. p. 143.



**XVII - 2. — RENDEMENT DES SOCIÉTÉS PAR ACTIONS<sup>1</sup> (suite 2)**

Chiffres annuels

Source : I.N.S.

Périodes <sup>2</sup>	Nombre de sociétés recensées	Capital versé	Réserves	Résultats nets de l'année comptable		Dividendes bruts mis en paiement	Tantièmes payés	Emprunts obligataires	
				Bénéfices	Pertes			Dette obligataire en vie au 31/12	Montant brut des coupons payés <sup>3</sup>
				(milliards de francs)					
	(1)	(2)	(3)	(4)	(5)	(6)	(7)	(8)	(9)
<b>A. — Sociétés ayant leur principale exploitation en Belgique (suite)</b>									
<b>Industrie du charbon</b>									
1970 .....	24	4,8	1,1	0,2	0,3	0,2	0,0	0,0	0,0
1971 .....	24	4,8	0,9	0,2	0,2	0,1	0,0	0,0	0,0
1972 .....	22	4,6	0,7	0,1	0,3	0,0	0,0	0,0	0,0
1973 .....	21	4,6	0,6	0,0	0,4	0,0	0,0	0,0	0,0
1974 .....	22	4,4	0,5	0,1	0,5	0,0	0,0	0,0	0,0
1975 .....	16	4,0	0,0	0,3	0,2	0,1	0,0	0,0	0,0
1976 .....	14	4,0	0,2	0,1	0,2	0,0	0,0	0,1	0,0
1977 .....	14	4,0	0,2	0,1	0,5	0,1	0,0	0,1	0,0
<b>Total des sociétés ayant leur principale exploitation en Belgique<sup>6 7</sup></b>									
1970 .....	15.567	343,9	191,4	47,4	9,1	21,2	1,7	104,1	5,3
1971 .....	15.938	371,8	210,8	53,5	9,7	23,8	1,9	122,3	7,0
1972 .....	16.640	395,4	239,8	53,9	12,6	24,2	1,8	151,0	8,5
1973 .....	17.155	419,2	257,5	62,5	10,6	28,9	2,0	173,6	10,4
1974 .....	18.137	440,2	282,7	78,4	11,7	36,4	2,4	199,3	12,1
1975 .....	19.108	469,5	319,6	83,9	23,2	40,0	2,3	240,6	14,5
1976 .....	19.993	497,3	348,5	65,8	47,3	32,2	1,3	281,8	18,2
1977 .....	20.734	524,4	353,8	77,0	42,5	36,2	1,3	330,1	22,0
<b>B. — Total des sociétés ayant leur principale exploitation à l'étranger<sup>7</sup></b>									
1970 .....	240	41,3	29,7	6,4	2,6	3,6	0,2	3,7	0,3
1971 .....	234	43,0	29,0	7,1	0,3	3,9	0,2	2,3	0,2
1972 .....	229	46,8	31,9	5,3	0,2	3,8	0,2	4,9	0,2
1973 .....	211	43,9	32,0	5,5	0,4	3,7	0,2	4,8	0,3
1974 .....	192	45,8	32,1	7,9	0,7	4,7	0,2	4,7	0,3
1975 .....	186	45,5	34,5	11,1	0,8	5,5	0,2	6,5	0,3
1976 .....	174	43,9	38,2	6,5	0,7	4,7	0,2	6,9	0,5
1977 .....	169	44,1	37,1	5,1	0,9	4,8	0,2	6,9	0,6
<b>C. — Total général<sup>6 7</sup></b>									
1970 .....	15.807	385,2	221,1	53,8	11,7	24,8	1,9	107,8	5,6
1971 .....	16.172	414,8	239,8	60,6	10,0	27,7	2,1	124,6	7,2
1972 .....	16.869	442,2	271,7	59,2	12,8	28,0	2,0	155,9	8,7
1973 .....	17.366	463,1	289,5	68,0	11,0	32,6	2,2	178,4	10,7
1974 .....	18.329	486,0	314,8	86,3	12,4	41,1	2,6	204,0	12,4
1975 .....	19.294	515,0	354,1	95,0	24,0	45,5	2,5	247,1	14,8
1976 .....	20.167	541,2	386,7	72,3	48,0	36,9	1,5	288,7	18,7
1977 .....	20.903	568,5	390,9	82,1	43,4	41,0	1,5	336,7	22,6

<sup>1</sup> Sociétés anonymes et en commandite par actions de droit belge.

<sup>2</sup> Il s'agit de l'année de paiement du dividende pour les colonnes (1) à (7).

<sup>3</sup> Il s'agit du montant des intérêts échus pendant l'année sous rubrique; ce montant est en relation avec la dette obligataire en vie à la fin de l'année précédente.

<sup>4</sup> Non compris la B.N.B.

<sup>5</sup> Non compris la S.N.C.I.

<sup>6</sup> Non compris la B.N.B., la S.N.C.I. et la SABENA.

<sup>7</sup> Après déduction des doubles emplois.

XVII - 3. — RENDEMENT DES SOCIÉTÉS PAR ACTIONS<sup>1</sup>

A. — Sociétés ayant leur principale exploitation en Belgique<sup>4</sup>

Chiffres cumulés

Source : I.N.S.

Périodes <sup>2</sup>	Nombre de sociétés recensées	Capital versé	Réserves	Résultats nets		Dividendes bruts mis en paiement	Coupons d'obligations bruts <sup>3</sup>
				Bénéfices	Pertes		
		(milliards de francs)					
	(1)	(2)	(3)	(4)	(5)	(6)	(7)
1971 .....	15.989	372,3	210,9	53,5	9,7	23,8	5,1
1972 .....	16.693	395,7	240,0	53,9	12,6	24,2	7,7
1973 .....	17.205	419,5	257,7	62,5	10,6	28,9	9,7
1974 .....	18.177	440,5	282,8	78,5	11,7	36,4	11,3
1975 .....	19.170	470,2	320,0	83,9	23,1	39,9	13,2
1976 3 premiers mois .....	2.135	55,9	39,4	9,2	3,6	4,0	3,2
6 premiers mois .....	16.689	439,3	299,3	56,9	41,2	28,4	7,8
9 premiers mois .....	18.464	469,0	320,5	61,3	44,9	30,0	11,2
12 mois .....	20.043	498,3	348,8	65,8	47,4	32,2	16,9
1977 1 <sup>er</sup> mois .....	205	6,0	2,5	0,7	0,6	0,2	1,1
2 premiers mois .....	525	20,9	13,7	2,6	1,2	0,9	2,2
3 premiers mois .....	2.105	52,3	37,7	7,3	3,0	3,2	3,5
4 premiers mois .....	5.308	133,5	100,3	19,3	12,9	8,9	5,1
5 premiers mois .....	11.938	352,4	209,4	47,0	27,7	23,2	7,0
6 premiers mois .....	17.192	456,6	300,2	64,7	35,5	31,6	8,7
7 premiers mois .....	18.190	483,7	315,9	69,4	37,9	33,2	10,2
8 premiers mois .....	18.563	486,1	320,3	70,5	38,3	33,4	11,1
9 premiers mois .....	19.112	493,6	326,3	71,8	39,5	33,8	12,4
10 premiers mois .....	19.729	502,3	335,0	72,8	41,0	34,1	14,6
11 premiers mois .....	20.199	513,3	344,7	74,6	41,3	34,8	15,7
12 mois .....	20.793	525,2	354,4	77,1	42,7	36,2	19,5

Notes : voir XVII-3c.

XVII - 3. — RENDEMENT DES SOCIÉTÉS PAR ACTIONS<sup>1</sup> (suite)

B. — Sociétés ayant leur principale exploitation à l'étranger<sup>4</sup>

Chiffres cumulés

Source : I.N.S.

Périodes <sup>2</sup>	Nombre de sociétés recensées	Capital versé	Réserves	Résultats nets		Dividendes bruts mis en paiement	Coupons d'obligations bruts <sup>3</sup>
				Bénéfices	Pertes		
		(milliards de francs)					
	(1)	(2)	(3)	(4)	(5)	(6)	(7)
1971 .....	235	43,0	29,1	7,1	0,3	3,9	0,2
1972 .....	229	46,8	31,9	5,3	0,2	3,8	0,2
1973 .....	212	44,7	32,1	5,6	0,4	3,8	0,4
1974 .....	193	45,8	33,1	7,9	1,2	4,7	0,3
1975 .....	188	45,3	34,6	11,1	0,8	5,5	0,3
1976 3 premiers mois .....	13	1,0	0,4	0,1	0,0	0,0	0,2
6 premiers mois .....	132	37,6	35,0	6,2	0,5	4,4	0,4
9 premiers mois .....	151	40,0	36,8	6,3	0,5	4,6	0,5
12 mois .....	174	44,0	38,2	6,5	0,7	4,7	0,5
1977 1 <sup>er</sup> mois .....	3	0,5	0,0	0,0	0,0	0,0	0,0
2 premiers mois .....	4	0,8	0,1	0,0	0,0	0,0	0,2
3 premiers mois .....	13	0,9	0,3	0,0	0,0	0,0	0,2
4 premiers mois .....	24	1,1	0,5	0,0	0,0	0,0	0,2
5 premiers mois .....	71	24,3	16,0	3,7	0,4	3,5	0,3
6 premiers mois .....	128	38,8	34,5	4,7	0,8	4,5	0,4
7 premiers mois .....	143	39,8	35,1	4,8	0,8	4,6	0,5
8 premiers mois .....	145	40,2	35,7	4,8	0,8	4,6	0,5
9 premiers mois .....	149	40,3	35,7	4,8	0,8	4,6	0,5
10 premiers mois .....	158	41,4	36,2	4,9	0,8	4,7	0,6
11 premiers mois .....	164	41,7	36,7	4,9	0,8	4,7	0,6
12 mois .....	169	44,0	37,1	5,1	0,8	4,8	0,6

Notes : voir XVII-3c.

XVII - 3. — RENDEMENT DES SOCIETES PAR ACTIONS<sup>1</sup> (suite)

C. — Total général<sup>4</sup>

Chiffres cumulés

Source : I.N.S.

Périodes <sup>2</sup>	Nombre de sociétés recensées	Capital versé	Réserves	Résultats nets		Dividendes bruts mis en paiement	Coupons d'obligations bruts <sup>3</sup>
				Bénéfices	Pertes		
				(milliards de francs)			
	(1)	(2)	(3)	(4)	(5)	(6)	(7)
1971 .....	16.224	415,3	240,0	60,6	10,0	27,7	5,3
1972 .....	16.922	442,5	271,9	59,2	12,8	28,0	7,9
1973 .....	17.417	464,2	289,8	68,1	11,0	32,7	10,1
1974 .....	18.370	486,3	315,9	86,4	12,9	41,1	11,6
1975 .....	19.358	515,5	354,6	95,0	23,9	45,4	13,5
1976 3 premiers mois .....	2.148	56,9	39,8	9,3	3,6	4,0	3,4
6 premiers mois .....	16.821	476,7	334,3	63,1	41,7	32,8	8,2
9 premiers mois .....	18.615	508,8	357,3	67,6	45,4	34,6	11,7
12 mois .....	20.217	542,1	387,0	72,3	48,1	36,9	17,4
1977 1 <sup>er</sup> mois .....	208	6,5	2,5	0,7	0,6	0,2	1,1
2 premiers mois .....	529	21,7	13,8	2,6	1,2	0,9	2,4
3 premiers mois .....	2.118	53,2	38,0	7,3	3,0	3,2	3,7
4 premiers mois .....	5.332	134,6	100,8	19,3	12,9	8,9	5,3
5 premiers mois .....	12.009	376,7	225,4	50,7	28,1	26,7	7,3
6 premiers mois .....	17.320	495,4	334,7	69,4	36,3	36,1	9,1
7 premiers mois .....	18.333	523,5	351,0	74,2	38,7	37,8	10,7
8 premiers mois .....	18.708	526,3	356,0	75,3	39,1	38,0	11,6
9 premiers mois .....	19.261	533,9	362,0	76,6	40,3	38,4	12,9
10 premiers mois .....	19.887	543,7	371,2	77,7	41,8	38,8	15,2
11 premiers mois .....	20.363	555,0	381,4	79,5	42,1	39,5	16,3
12 mois .....	20.962	569,2	391,5	82,2	43,5	41,0	20,1

<sup>1</sup> Sociétés anonymes et en commandite par actions de droit belge.

<sup>2</sup> Il s'agit du mois de paiement du dividende pour les colonnes (1) à (6).

<sup>3</sup> Les coupons d'obligations sont, comme les dividendes, recensés pendant le mois où ils sont payés. Le paiement des coupons d'obligations peut être effectué à une autre

date que celui des dividendes. De ce fait, les obligations dont les coupons sont recensés à la colonne (7) ne représentent pas nécessairement toutes des emprunts des sociétés faisant l'objet des colonnes précédentes.

<sup>4</sup> Non compris la B.N.B., la S.N.C.I. et la SABENA.

## XVII - 4. — EMISSIONS DES SOCIÉTÉS <sup>1</sup>

(milliards de francs)

Source : I.N.S. (données modifiées par la B.N.B. <sup>2</sup>).

Périodes	Actions		Obligations (montant nominal)				Actions et obligations		Actions et obligations	
	émissions nominales	émissions nettes	émissions non continues			émissions continues nettes	Total des émissions nettes	Total des émissions nettes	Total des émissions nettes (I.N.S.)	Total des émissions nettes (I.N.S.)
			émissions brutes	amortis- sements	émissions nettes					
(1)	(2)	(3)	(4)	(5) = (3) - (4)	(6)	(7) = (5) + (6)	(8) = (2) + (7)	(9)		
<b>A. — Sociétés ayant leur principale exploitation en Belgique</b>										
1973 .....	39,1	20,8	13,9	3,3	10,6	6,3	16,9	37,7	39,1	
1974 .....	49,5	23,4	13,4	4,2	9,2	9,6	18,8	42,2	43,2	
1975 .....	39,4	21,5	27,0	4,5	22,5	9,0	31,5	53,0	58,1	
1976 .....	50,1	* 25,2	18,4	3,9	14,5	11,7	26,2	* 51,4	* 63,3	
1977 .....	* 91,9	* 55,3	13,4	4,8	8,6	14,5	23,1	* 78,4	* 99,4	
1978 .....	* 64,4	* 41,2	10,3	8,1	2,2	12,5	14,7	* 55,9	* 72,9	
1979 .....	* 67,1	* 34,5	16,0	8,8	7,2	14,9	22,1	* 56,6	* 79,8	
1980 .....	* 87,1	43,7	16,9	9,6	7,3	24,6	31,9	75,6	120,0	
<b>B. — Sociétés ayant leur principale exploitation à l'étranger</b>										
1973 .....	9,4	0,3	0,0	0,1	- 0,1	0,0	- 0,1	0,2	0,2	
1974 .....	0,6	0,2	0,0	0,1	- 0,1	0,0	- 0,1	0,1	0,1	
1975 .....	0,2	0,0	1,9	0,1	1,8	0,0	1,8	1,8	1,8	
1976 .....	.	.	0,6	0,2	0,4	0,0	0,4	0,4	0,4	
1977 .....	.	.	0,0	0,3	- 0,3	0,0	- 0,3	- 0,3	- 0,3	
1978 .....	.	.	0,0	0,4	- 0,4	0,0	- 0,4	- 0,4	- 0,4	
1979 .....	.	.	0,0	0,4	- 0,4	0,0	- 0,4	- 0,4	- 0,4	
1980 .....	*	.	0,0	0,1	- 0,1	0,0	- 0,1	- 0,1	- 0,1	
<b>C. — Total général</b>										
1973 .....	48,5	21,1	13,9	3,4	10,5	6,3	16,8	37,9	39,3	
1974 .....	50,1	23,6	13,4	4,3	9,1	9,6	18,7	42,3	43,3	
1975 .....	39,6	21,5	28,9	4,6	24,3	9,0	33,3	54,8	59,9	
1976 .....	50,1	* 25,2	19,0	4,1	14,9	11,7	26,6	* 51,8	* 63,7	
1977 .....	* 91,9	* 55,3	13,4	5,1	8,3	14,5	22,8	* 78,1	* 99,1	
1978 .....	* 64,4	* 41,2	10,3	8,5	1,8	12,5	14,3	* 55,5	* 72,5	
1979 .....	* 67,1	* 34,5	16,0	9,2	6,8	14,9	21,7	* 56,2	* 79,4	
1980 .....	* 87,1	43,7	16,9	9,7	7,2	24,6	31,8	75,5	119,9	

<sup>1</sup> Sociétés anonymes, en commandite par actions et de personnes à responsabilité limitée de droit belge.

<sup>2</sup> Ces modifications consistent d'une part à inclure les appels de fonds, d'autre part à éliminer les émissions continues et non continues d'obligations du secteur public (S.N.C.I., SABENA) et les émissions d'obligations et de bons de caisse des banques belges.

N.B. — Colonne (1) et (9) : montants repris sans modifications des statistiques de l'I.N.S.

— Colonne (2) à (8) : montants modifiés par la B.N.B. comme indiqué à la note <sup>2</sup> ci-contre.

— Colonne (1) : constitutions de sociétés et augmentations de capital — colonne (2) : montants libérés sur souscriptions d'actions (déduction faite des libérations autres qu'en espèces), primes d'émission et appels de fonds — colonne (3) : nouvelles émissions (partie effectivement émise au cours de l'année) plus reliquats d'émissions antérieures, moins emprunts de conversion et d'émissions contre paiement en nature

## XVII - 5. — EMISSIONS DES SOCIETES<sup>1</sup>

(milliards de francs)

Périodes	Actions		Obligations (montant nominal)	Actions et obligations
	Emissions nominales	Emissions <sup>2</sup> nettes	Emissions non continues brutes	Total
	(1)	(2)	(3)	(4) = (2) + (3)
1981 <sup>3</sup> .....	115,9	48,3	47,9	96,2
1982 .....	152,1	102,3	6,1	108,4
1983 .....	330,4	239,2	27,4	266,6
1984 .....	124,4	87,7	5,0	92,7
1985 .....	165,1	99,0	7,5	106,5
1983 4 <sup>e</sup> trimestre .....	209,5	155,4	5,0	160,4
1984 1 <sup>er</sup> trimestre .....	16,4	10,3	1,5	11,8
2 <sup>e</sup> trimestre .....	24,8	17,6	3,1	20,7
3 <sup>e</sup> trimestre .....	20,9	8,3	0,0	8,3
4 <sup>e</sup> trimestre .....	62,4	51,4	0,4	51,8
1985 1 <sup>er</sup> trimestre .....	21,5	12,2	2,0	14,2
2 <sup>e</sup> trimestre .....	46,2	26,4	5,5	31,9
3 <sup>e</sup> trimestre .....	39,5	22,7	0,0	22,7
4 <sup>e</sup> trimestre .....	57,9	37,7	0,0	37,7
1985 Janvier .....	5,1	2,6	0,0	2,6
Février .....	3,3	1,5	0,0	1,5
Mars .....	13,1	8,1	2,0	10,1
Avril .....	13,5	11,9	4,0	15,9
Mai .....	19,4	8,3	1,5	9,8
Juin .....	13,3	6,2	0,0	6,2
Juillet .....	8,8	3,8	0,0	3,8
Août .....	5,4	3,8	0,0	3,8
Septembre .....	25,4	15,1	0,0	15,1
Octobre .....	21,0	9,8	0,0	9,8
Novembre .....	17,0	17,2	0,0	17,2
Décembre .....	19,9	10,7	0,0	10,7
1986 Janvier .....	26,5	14,4	0,0	14,4

<sup>1</sup> Sociétés anonymes, en commandite par actions et privées à responsabilité limitée de droit belge. Les chiffres de ce tableau diffèrent des données reprises au tableau XVII-4 sur les points suivants : a) les émissions nettes d'actions ne comprennent pas les appels de fonds ; b) les émissions d'obligations sont brutes (amortissements non déduits) et ne comprennent pas les émissions continues.

<sup>2</sup> Y compris les primes d'émission.

<sup>3</sup> Y compris les opérations résultant du plan d'assainissement de la sidérurgie.

## XVII - 6. — ENGAGEMENTS DES ENTREPRISES<sup>1</sup> ET PARTICULIERS ENVERS LES INTERMÉDIAIRES FINANCIERS BELGES

Ventilation d'après les organismes auprès desquels ces engagements ont été contractés à leur origine<sup>2</sup>  
(milliards de francs)

Fin de période	Organismes principalement monétaires				Autres intermédiaires financiers						Total général (11) = (4) + (10)	dont emprunts obligataires émis par les organismes publics d'exploitation <sup>4</sup>
	B.N.B.	Organismes publics	Banques	Total <sup>3</sup> (4) = (1) à (3)	Intermédiaires financiers publics de crédit spécialisés dans		CGER	Caisses d'épargne privées	Divers	Total (10) = (5) à (9)		
					les crédits professionnels	le crédit à l'habitation						
	(1)	(2)	(3)	(4)	(5)	(6)	(7)	(8)	(9)	(10)	(11)	(12)
1977 <sup>5</sup> .....	1,6	0,3	725,7	727,6	340,3	153,9	258,8	244,6	1,6	999,2	1.726,8	84,1
1978 <sup>5</sup> .....	1,0	0,5	802,2	803,7	370,9	181,3	293,5	282,2	2,2	1.130,1	1.933,8	101,4
1979 .....	1,0	0,5	941,0	942,5	407,2	208,8	326,0	314,5	2,8	1.259,3	2.201,8	101,4
1980 .....	0,9	0,5	1.020,6	1.022,0	439,8	244,4	345,4	328,5	2,2	1.360,3	2.382,3	101,0
1981 .....	0,5	0,5	1.087,0	1.088,0	456,9	273,4	349,5	336,0	1,9	1.417,7	2.505,7	105,3
1982 .....	0,7	0,5	1.106,2	1.107,4	466,7	300,5	349,7	344,9	1,6	1.463,4	2.570,8	111,9
1983 .....	0,6	0,3	1.159,5	1.160,4	447,5	323,4	360,1	368,2	2,4	1.501,6	2.662,0	122,0
1984 .....	0,3	0,2	1.189,5	1.190,0	432,0	345,3	371,5	374,6	1,9	1.525,3	2.715,3	120,3
1985 .....	0,0	0,2	1.246,3	1.246,5	439,6	368,9	376,5	388,1	1,5	1.574,6	2.821,1	109,1
1983 Décembre <sup>5</sup> .....	0,6	0,3	1.159,5	1.160,4	447,5	323,4	360,1	368,2	2,4	1.501,6	2.662,0	122,0
1984 Mars <sup>5</sup> .....	0,7	0,3	1.118,1	1.119,1	443,1	328,2	371,0	370,2	2,6	1.515,1	2.634,2	120,5
Juin .....	0,4	0,3	1.148,3	1.149,0	443,4	335,3	368,1	371,6	2,2	1.520,6	2.669,6	118,1
Septembre <sup>5</sup> .....	0,2	0,3	1.144,5	1.145,0	439,5	340,9	367,1	369,7	2,0	1.519,2	2.664,2	117,3
Décembre .....	0,3	0,2	1.189,5	1.190,0	432,0	345,3	371,5	374,6	1,9	1.525,3	2.715,3	120,3
1985 Mars <sup>5</sup> .....	0,2	0,2	1.172,4	1.172,8	426,3	349,4	367,0	376,3	2,0	1.521,0	2.693,8	118,6
Juin <sup>5</sup> .....	0,1	0,2	1.207,4	1.207,7	430,1	356,1	364,7	383,9	1,5	1.536,3	2.744,0	113,1
Septembre .....	0,1	0,2	1.173,5	1.173,8	439,1	362,1	365,8	387,1	1,7	1.555,8	2.729,6	112,1
Décembre .....	0,0	0,2	1.246,3	1.246,5	439,6	368,9	376,5	388,1	1,5	1.574,6	2.821,1	109,1
1986 Mars .....	0,1	0,2	1.261,7	1.262,0	438,4	371,5	380,7	400,4	1,4	1.592,4	2.854,4	108,7

<sup>1</sup> Les entreprises comprennent les organismes publics d'exploitation, mais non les intermédiaires financiers. Les chiffres englobent les emprunts obligataires émis par les entreprises, y compris les certificats à un an au plus émis par les organismes publics d'exploitation.

<sup>2</sup> Les emprunts obligataires émis par les entreprises sont supposés contractés à l'origine auprès de l'organisme détenteur.

<sup>3</sup> Cf. tableau XIII-1, colonne (10) + colonne (11), à l'exclusion des crédits pour compte de l'Etat.

<sup>4</sup> Non compris les certificats à un an au plus émis par les organismes publics d'exploitation.

<sup>5</sup> Y compris les effets venus à échéance le dernier jour du mois et n'ayant pu être encaissés parce que ce jour était un samedi ou un jour férié.

## XVII - 7. — INSCRIPTIONS HYPOTHECAIRES

Source : *Moniteur belge*.

Moyennes mensuelles	milliards de francs <sup>1</sup>
1978 .....	19,9
1979 .....	21,5
1980 .....	17,3
1981 .....	13,5
1982 .....	11,9
1983 .....	12,0
1984 .....	14,1
1985 .....	15,2
1984 2 <sup>e</sup> trimestre .....	15,5
3 <sup>e</sup> trimestre .....	14,2
4 <sup>e</sup> trimestre .....	13,3
1985 1 <sup>er</sup> trimestre .....	12,7
2 <sup>e</sup> trimestre .....	14,2
3 <sup>e</sup> trimestre .....	16,3
4 <sup>e</sup> trimestre .....	17,5
1986 1 <sup>er</sup> trimestre .....	15,8
2 <sup>e</sup> trimestre .....	16,0

<sup>1</sup> Montants estimés d'après les droits d'inscription perçus. Y compris les renouvellements au bout de quinze ans qui se montent à environ 1 1/2 p.c. du total mais non compris les hypothèques légales.

Références bibliographiques : *Annuaire Statistique de la Belgique*. — *Bulletin de Statistique de l'I.N.S.* — *Statistiques économiques belges 1970-1980*. — *Bulletin de la Banque Nationale de Belgique*. L<sup>re</sup> année, tome 1, n° 1, janvier 1976 et LIII<sup>e</sup> année, tome II, n° 5, mai 1978. — *Indices et Statistiques* (Commission de la Bourse de Bruxelles). — *Bulletin hebdomadaire de la Kredietbank*. — *Moniteur Belge* : Ministère des Finances : Situation des opérations en matière d'impôts. Droits d'hypothèque.

**XVII - 8. — DEMANDES DE CREDITS HYPOTHECAIRES INTRODUITES AUPRES DES  
PRINCIPAUX INTERMEDIAIRES FINANCIERS BELGES POUR LE FINANCEMENT  
DU LOGEMENT <sup>1</sup>**

Période	Nombre de demandes (milliers)			Montant des demandes (milliards de francs)						
	Achat	Construction ou transformation	Total	Achat	Construction ou transformation	Total				
1978 .....	54,6	43,9	98,5	72,8	67,0	139,8				
1979 .....	60,9	44,5	105,4	90,1	70,0	160,1				
1980 .....	44,7	30,7	75,4	61,8	46,6	108,4				
1981 .....	42,4	26,8	69,2	53,6	39,7	93,3				
1982 .....	37,8	20,1	57,9	44,1	27,5	71,6				
	Achat	Crédit mixte <sup>2</sup>	Transformation	Construction	Total	Achat	Crédit mixte <sup>2</sup>	Transformation	Construction	Total
1983 .....	41,8	5,5	6,6	15,5	69,4	51,0	7,9	4,3	27,4	90,6
1984 .....	45,0	6,2	7,5	16,8	75,5	56,5	8,9	4,8	30,7	100,9
1985 .....	50,8	5,4	8,4	19,9	84,5	67,1	8,9	6,1	36,3	118,4
1984 1 <sup>er</sup> trimestre ...	13,8	1,9	2,2	6,3	24,2	17,5	2,7	1,6	11,2	33,0
2 <sup>e</sup> trimestre ...	10,6	1,6	1,7	3,7	17,6	13,1	2,2	1,0	6,6	22,9
3 <sup>e</sup> trimestre ...	9,2	1,2	1,7	3,3	15,4	11,4	1,7	1,0	6,5	20,6
4 <sup>e</sup> trimestre ...	11,4	1,5	1,9	3,5	18,3	14,5	2,3	1,2	6,4	24,4
1985 1 <sup>er</sup> trimestre ...	11,3	1,3	2,1	4,5	19,2	14,3	2,2	1,4	8,3	26,2
2 <sup>e</sup> trimestre ...	13,2	1,5	2,3	5,8	22,8	17,3	2,4	1,6	10,1	31,4
3 <sup>e</sup> trimestre ...	12,8	1,2	2,1	5,1	21,2	16,9	2,0	1,6	9,8	30,3
4 <sup>e</sup> trimestre ...	13,5	1,4	1,9	4,5	21,3	18,6	2,3	1,5	8,1	30,5
1986 1 <sup>er</sup> trimestre ...	14,8	1,4	2,1	4,9	23,2	20,7	2,6	1,8	9,1	34,2
1985 Avril .....	4,3	0,5	0,8	2,2	7,8	5,5	0,8	0,5	3,4	10,2
Mai .....	4,2	0,5	0,7	1,7	7,1	5,5	0,8	0,5	3,3	10,1
Juin .....	4,7	0,5	0,8	1,9	7,9	6,3	0,8	0,6	3,4	11,1
Juillet .....	4,4	0,4	0,7	1,8	7,3	5,7	0,7	0,6	3,4	10,4
Août .....	3,9	0,4	0,7	1,7	6,7	5,2	0,7	0,5	3,2	9,6
Septembre .....	4,5	0,4	0,7	1,6	7,2	6,0	0,6	0,5	3,2	10,3
Octobre .....	5,1	0,5	0,8	1,8	8,2	6,8	0,8	0,6	3,2	11,4
Novembre .....	4,2	0,5	0,6	1,4	6,7	6,1	0,7	0,5	2,6	9,9
Décembre .....	4,2	0,4	0,5	1,3	6,4	5,7	0,8	0,4	2,3	9,2
1986 Janvier .....	4,7	0,4	0,6	1,5	7,2	6,2	0,8	0,5	2,7	10,2
Février .....	4,7	0,5	0,7	1,5	7,4	7,0	0,8	0,6	2,8	11,2
Mars .....	5,4	0,5	0,8	1,9	8,6	7,5	1,0	0,7	3,6	12,8
Avril .....	6,0	0,7	1,2	1,8	9,7	8,7	1,1	0,9	3,6	14,3

<sup>1</sup> Selon une enquête auprès des institutions publiques de crédit, des principales banques, des caisses d'épargne privées et d'un groupe important de compagnies d'assurance et de sociétés de crédit hypothécaire. Les données indiquent une tendance et ne reflètent ni la totalité des demandes de crédits hypothécaires, ni l'encours de ces crédits. Dans l'analyse des données sur une longue période, il y a lieu de tenir compte des modifications dans la répartition des rubriques entre les années 1982 et 1983 (cf. à ce sujet, l'article mentionné dans la référence bibliographique).

<sup>2</sup> Un crédit hypothécaire mixte est destiné au financement à la fois de l'achat d'un logement existant et des travaux de transformation de ce logement.

Référence bibliographique : *Bulletin de la Banque Nationale de Belgique*, LXI<sup>e</sup> année, Tome II, n<sup>os</sup> 1-2, juillet-août 1986.



**XVII - 9. — CREDITS<sup>1</sup> D'ESCOMPTE, D'AVANCES ET D'ACCEPTATION ACCORDES A LEUR ORIGINE PAR LES BANQUES DE DEPOTS, LA CAISSE GENERALE D'EPARGNE ET DE RETRAITE, LA SOCIETE NATIONALE DE CREDIT A L'INDUSTRIE ET LA CAISSE NATIONALE DE CREDIT PROFESSIONNEL<sup>2</sup> AUX ENTREPRISES ET PARTICULIERS ET A L'ETRANGER**

a) Crédits de un million de francs ou plus dont le bénéficiaire<sup>3</sup> est un résident belge

Ventilation d'après le secteur économique auquel le bénéficiaire appartient

(Encours à fin d'année, en milliards de francs)

	Encours ouverts				Encours utilisés			
	1982	1983	1984	1985 *	1982	1983	1984	1985 *
Agriculture et commerce de gros des produits agricoles .....	31,4	35,6	41,3	80,7	26,2	29,2	33,3	50,5
Industries extractives et commerce de gros des produits de ces industries .....	12,5	13,2	13,6	39,4	6,8	7,8	7,7	15,7
<b>Industries manufacturières et commerce de gros des produits de ces industries :</b>								
Alimentation, boissons et tabac .....	174,3	200,7	216,7	202,5	89,7	97,3	100,3	92,0
Textile, habillement et cuir .....	83,4	89,8	100,5	102,9	47,1	47,9	54,0	54,4
Industrie chimique <sup>4</sup> .....	240,5	252,6	264,5	261,7	91,6	85,8	89,4	81,4
Métallurgie de base .....	186,9	158,6	134,2	123,4	123,3	101,1	69,5	54,7
Fabrications métalliques .....	349,5	362,4	392,6	413,0	174,5	173,4	169,7	177,6
Produits minéraux non métalliques et bois	96,6	102,7	103,3	107,4	56,1	60,4	60,1	57,2
Papier, carton et imprimerie .....	41,4	42,6	49,3	57,3	25,1	25,7	28,7	30,3
Pétrole .....	77,4	81,2	87,6	141,3	17,6	17,8	19,3	21,6
Diamant et orfèvrerie .....	65,0	70,1	69,2	55,3	45,3	49,9	46,8	33,5
Autres .....	1,9	1,9	3,3	2,7	1,2	1,2	1,5	1,2
<b>Construction et affaires immobilières de génie civil .....</b>	<b>109,5</b>	<b>108,2</b>	<b>105,8</b>	<b>109,3</b>	<b>70,2</b>	<b>69,3</b>	<b>65,4</b>	<b>66,8</b>
<b>Production et distribution d'énergie et d'eau</b>	<b>122,8</b>	<b>115,1</b>	<b>125,5</b>	<b>126,5</b>	<b>53,6</b>	<b>45,0</b>	<b>43,2</b>	<b>43,3</b>
<b>Autres services :</b>								
Commerce de gros non spécialisé .....	61,4	72,1	88,5	102,0	35,3	45,2	52,5	60,8
Commerce de détail .....	74,7	81,8	87,7	120,2	46,7	52,3	54,6	79,4
Transports, entrepôts et communications	150,5	158,0	167,1	196,2	106,1	105,4	114,7	131,4
Services financiers <sup>5</sup> .....	128,4	149,3	181,4	209,7	44,8	55,6	60,7	79,3
Autres services aux entreprises <sup>6</sup> .....	48,2	48,3	67,6	66,3	27,7	29,6	35,7	33,5
Autres services aux particuliers <sup>7</sup> .....	153,4	174,5	171,0	147,7	129,8	148,9	143,7	128,2
<b>Total .....</b>	<b>2.209,7</b>	<b>2.318,7</b>	<b>2.470,7</b>	<b>2.665,5</b>	<b>1.218,7</b>	<b>1.248,8</b>	<b>1.250,8</b>	<b>1.292,8</b>

<sup>1</sup> Y compris ceux finançant spécifiquement des investissements en biens de capital fixe.

<sup>2</sup> Non compris les crédits que la C.N.C.P. accorde à l'intervention des entreprises de crédit agréées par elle.

<sup>3</sup> Est considéré comme tel l'entreprise ou le particulier qui a obtenu l'ouverture de crédit et qui a, de la sorte, l'initiative de son utilisation, initiative qu'il peut exercer soit en s'endettant lui-même envers l'intermédiaire financier, soit en lui cédant des créances commerciales qu'il détient sur des tiers ; un corollaire de cette définition est que l'entreprise ou le particulier qui est le bénéficiaire du crédit n'est pas nécessairement le débiteur ; ainsi, lorsqu'il y a remise à l'escompte d'une traite tirée sur un client, le débiteur est toujours le tiré, tandis que, selon les modalités de l'opération, le bénéficiaire peut être le tireur, le tiré ou un tiers ; contrairement au présent tableau, les autres tableaux de la partie statistique du *Bulletin* qui concernent les crédits aux entreprises et particuliers et à l'étranger (notamment les tableaux

XIII-6 à 9 et XVII-6) utilisent le débiteur comme critère de ventilation. Les entreprises bénéficiaires comprennent les organismes publics d'exploitation, mais non les intermédiaires financiers.

<sup>4</sup> Y compris plasturgie, industrie du caoutchouc, cokeries et fabriques d'agglomérés.

<sup>5</sup> Notamment crédits aux sociétés à portefeuille et aux sociétés de financement.

<sup>6</sup> Notamment entreprises de factoring, de leasing, de publicité, bureaux d'études et d'organisation.

<sup>7</sup> Notamment prêts et crédits aux institutions de soins de santé, de services récréatifs, aux membres des professions libérales, aux salariés et appointés, à l'exclusion cependant des prêts hypothécaires accordés par la CGER à ces derniers.

Note : les totaux ne correspondent pas nécessairement à l'addition des postes en raison des forçages.

(\*) Nouvelle série suite à la conversion à la nomenclature NACE.

**XVII - 9. — CREDITS D'ESCOMPTE, D'AVANCES ET D'ACCEPTATION ACCORDES A LEUR ORIGINE PAR LES BANQUES DE DEPOTS, LA CAISSE GENERALE D'EPARGNE ET DE RETRAITE, LA SOCIETE NATIONALE DE CREDIT A L'INDUSTRIE ET LA CAISSE NATIONALE DE CREDIT PROFESSIONNEL AUX ENTREPRISES ET PARTICULIERS ET A L'ETRANGER**

b) Crédits de un million de francs ou plus dont le bénéficiaire<sup>1</sup> est un non-résident

Ventilation d'après la zone géographique où le bénéficiaire a sa résidence

(Encours à fin d'année, en milliards de francs)

	Encours ouverts				Encours utilisés			
	1982	1983	1984	1985	1982	1983	1984	1985
<b>Communauté Economique Européenne ...</b>	477,0	511,8	601,6	679,5	271,2	263,4	274,1	290,1
Royaume-Uni .....	97,7	127,7	210,3	286,7	36,5	29,3	74,3	104,8
République Fédérale d'Allemagne .....	181,3	137,8	132,9	119,2	105,1	78,1	46,0	41,7
France .....	73,0	90,5	95,7	91,1	42,1	60,6	65,7	52,3
Pays-Bas .....	42,6	48,4	52,8	77,2	18,4	18,7	20,3	29,2
Italie .....	43,1	55,3	65,9	61,1	35,8	41,9	45,1	33,8
Luxembourg .....	10,1	19,5	19,7	27,4	6,8	8,5	7,2	17,6
Danemark .....	17,5	18,7	12,3	6,1	15,5	14,4	6,7	2,9
Irlande .....	6,1	8,0	6,5	6,0	5,5	6,9	4,0	4,2
Grèce .....	5,6	5,9	5,5	4,7	5,5	5,0	4,8	3,6
<b>Autre pays d'Europe .....</b>	155,4	187,7	216,2	178,8	118,3	137,9	149,2	108,4
dont : Espagne .....	58,7	81,7	95,3	64,9	55,9	73,7	83,4	55,3
Suisse .....	38,3	40,4	50,6	48,4	12,4	11,1	13,3	11,9
Norvège .....	6,2	6,1	6,3	4,3	4,9	3,0	3,6	1,5
Suède .....	18,2	21,3	15,7	13,3	13,8	15,7	7,5	4,6
<b>Etats-Unis et Canada .....</b>	97,7	133,7	240,8	335,6	31,9	34,1	71,7	93,7
<b>Pays exportateurs de pétrole .....</b>	92,8	84,0	85,6	80,4	71,0	71,2	74,3	65,0
<b>Autres pays de l'Hémisphère occidental ..</b>	244,5	273,2	301,8	275,6	191,0	231,4	237,8	192,0
dont : Brésil .....	55,0	59,6	64,1	71,0	51,0	54,7	61,5	51,3
Mexique .....	64,6	78,4	79,5	58,7	59,4	72,7	76,9	54,3
<b>Autres pays d'Afrique .....</b>	50,0	58,9	65,4	54,5	37,7	41,8	50,0	39,0
dont : Afrique du Sud .....	6,6	6,1	6,3	4,1	3,1	4,3	4,8	3,6
République du Zaïre .....	8,7	8,5	13,2	15,9	8,7	6,3	11,2	11,5
<b>Australie et Nouvelle Zélande .....</b>	38,6	54,0	87,0	86,4	23,5	34,7	60,9	50,3
<b>Autres pays d'Asie .....</b>	58,5	78,9	137,2	154,6	35,1	43,5	59,2	49,9
dont : Japon .....	9,2	29,9	68,9	79,2	8,3	10,4	15,5	11,4
<b>Total .....</b>	<b>1.214,5</b>	<b>1.382,2</b>	<b>1.735,6</b>	<b>1.845,4</b>	<b>779,7</b>	<b>858,0</b>	<b>977,2</b>	<b>888,4</b>

<sup>1</sup> Est considéré comme tel celui qui a obtenu l'ouverture de crédit et qui a de la sorte l'initiative de son utilisation, initiative qu'il peut exercer en s'endettant lui-même envers l'intermédiaire financier ou en lui cédant des créances commerciales qu'il détient sur des tiers. Dès lors, l'encours des traites tracés sur les non-résidents et remises à l'escompte par un résident, ainsi que les encours ouverts sur lesquels

s'imputent ces remises sont inclus dans le tableau XVII-8 a) et non le présent tableau.

Note : Les totaux ne correspondent pas nécessairement à l'addition des postes en raison des forçages.

## XVIII. — MARCHÉ MONÉTAIRE

### 1. — MARCHÉ DE L'ARGENT AU JOUR LE JOUR<sup>1</sup>

(milliards de francs)

Moyennes journalières <sup>2</sup>	Capitaux prêtés par			Capitaux empruntés par				Total (8) = (1) + (2) + (3) ou (4) + (5) + (6) + (7)
	Banques de dépôts (1)	Fonds des Rentes (2)	Autres organismes <sup>3</sup> (3)	Banques de dépôts (4)	Fonds des Rentes (5)	I.R.G. (6)	Autres organismes <sup>3</sup> (7)	
1978 .....	6,9	0,8	3,8	5,1	0,1	4,7	1,6	11,5
1979 .....	8,2	0,1	3,4	5,2	0,2	4,7	1,6	11,7
1980 .....	7,0	0,1	3,9	5,1	0,0	4,4	1,5	11,0
1981 .....	7,0	0,0	4,2	5,4	0,1	4,0	1,7	11,2
1982 .....	7,4	0,0	4,0	5,9	0,0	3,8	1,7	11,4
1983 .....	7,5	0,0	3,8	5,7	0,1	4,1	1,4	11,3
1984 .....	7,3	0,0	3,3	5,8	0,1	3,1	1,6	10,6
1985 .....	7,2	0,0	2,9	5,2	0,6	2,9	1,4	10,1
1984 2 <sup>e</sup> trimestre .....	7,4	0,0	3,2	6,1	0,0	2,8	1,7	10,6
3 <sup>e</sup> trimestre .....	6,9	0,0	3,1	5,8	0,0	2,9	1,3	10,0
4 <sup>e</sup> trimestre .....	7,0	0,0	3,4	5,8	0,2	2,9	1,5	10,4
1985 1 <sup>er</sup> trimestre .....	7,2	0,0	3,4	5,5	0,5	3,4	1,2	10,6
2 <sup>e</sup> trimestre .....	7,1	0,0	2,8	5,8	0,5	2,2	1,4	9,9
3 <sup>e</sup> trimestre .....	7,8	0,0	2,4	4,8	1,1	3,0	1,3	10,2
4 <sup>e</sup> trimestre .....	6,6	0,0	3,0	4,9	0,1	3,0	1,6	9,6
1986 1 <sup>er</sup> trimestre .....	6,6	0,0	3,3	5,0	0,6	3,0	1,3	9,9
2 <sup>e</sup> trimestre .....	6,5	0,7	3,1	5,2	0,5	3,1	1,5	10,3
1985 Juillet .....	8,5	0,0	2,6	4,5	1,2	4,0	1,4	11,1
Août .....	8,1	0,0	2,0	4,6	1,4	2,7	1,4	10,1
Septembre .....	6,8	0,0	2,6	5,0	0,8	2,3	1,3	9,4
Octobre .....	6,1	0,0	2,5	4,7	0,1	2,2	1,6	8,6
Novembre .....	5,6	0,0	3,0	5,3	0,0	2,0	1,3	8,6
Décembre .....	8,1	0,0	3,4	4,8	0,1	4,9	1,7	11,5
1986 Janvier .....	6,1	0,0	3,1	5,2	0,3	3,0	0,7	9,2
Février .....	6,8	0,0	2,7	5,5	0,1	2,4	1,5	9,5
Mars .....	6,9	0,0	4,1	4,4	1,4	3,6	1,6	11,0
Avril .....	4,2	2,1	2,6	6,7	0,0	1,0	1,2	8,9
Mai .....	7,9	0,0	3,0	5,0	0,0	4,0	1,9	10,9
Juin .....	7,4	0,0	3,5	3,9	1,2	4,4	1,4	10,9
Juillet .....	5,9	0,0	2,7	4,5	0,1	2,8	1,2	8,6

<sup>1</sup> La plus grande partie des capitaux traités au jour le jour est régie par le « protocole régissant le marché du call money garanti », intervenu entre le Fonds des Rentes, l'I.R.G. et les organismes financiers du secteur public et du secteur privé recevant des dépôts de fonds à vue, en carnets de dépôts ou d'épargne ou à des termes n'excédant pas 3 mois. Le présent tableau tient compte, en outre, de capitaux traités en dehors de ce protocole.

<sup>2</sup> Les moyennes sont calculées sur la base du nombre total de jours de la période ; cette méthode de calcul correspond à celle que l'I.R.G. adopte dans la présentation de ses données.

<sup>3</sup> Les colonnes (3) et (7) comprennent notamment les institutions financières publiques de crédit et les caisses d'épargne privées, auxquelles s'ajoutent dans la colonne (3) divers prêteurs « hors protocole ».

## XVIII - 2. — LOCALISATION DES EFFETS COMMERCIAUX ESCOMPTEES PAR LES BANQUES DE DEPOTS ET DES ACCEPTATIONS BANCAIRES <sup>1</sup>

(milliards de francs)

Moyennes des encours à fin de mois <sup>2</sup>	Portefeuille logé				Total (5) = (1) à (4)
	dans les banques de dépôts (1)	à l'I.R.G. <sup>3</sup> (2)	dans les autres organismes du marché hors banque et à l'étranger (3)	à la B.N.B. <sup>4</sup> (4)	
1978 .....	208,2	6,5	41,5	45,4	301,6
1979 .....	218,9	5,4	43,1	61,7	329,1
1980 .....	245,2	6,1	49,2	53,9	354,4
1981 .....	240,7	6,3	51,3	61,8	360,1
1982 .....	249,4	3,6	47,2	68,5	368,7
1983 .....	257,6	7,3	47,0	54,2	366,1
1984 .....	260,9	7,6	46,8	54,0	369,3
1985 .....	296,0	7,9	44,5	12,7	361,1
1984 1 <sup>er</sup> trimestre .....	242,4	8,4	47,8	80,4	379,0
2 <sup>e</sup> trimestre .....	250,0	7,8	46,2	70,2	374,2
3 <sup>e</sup> trimestre .....	258,8	5,3	46,5	50,7	361,3
4 <sup>e</sup> trimestre .....	292,6	8,9	46,7	14,5	362,7
1985 1 <sup>er</sup> trimestre .....	298,7	7,1	46,7	13,9	366,4
2 <sup>e</sup> trimestre .....	304,2	7,2	46,1	11,5	369,0
3 <sup>e</sup> trimestre .....	295,7	6,7	43,5	11,2	357,1
4 <sup>e</sup> trimestre .....	285,3	10,5	41,7	14,3	351,8
1986 1 <sup>er</sup> trimestre .....	290,0	7,5	40,3	14,9	352,7

<sup>1</sup> Encours utilisés des crédits d'escompte et d'acceptations en francs belges accordés à leur origine par les banques de dépôts aux entreprises et particuliers (autres que les intermédiaires financiers, mais y compris les paraétatiques d'exploitation), et à l'étranger.

<sup>2</sup> Ces moyennes ont été calculées en prenant une fois les encours du début et de la fin de la période et deux fois les encours des fins de mois intercalaires

<sup>3</sup> Encours du portefeuille, à l'exclusion de la partie financée par recours au réescompte de la B.N.B.

<sup>4</sup> Comme le tableau porte uniquement sur les crédits accordés à leur origine par les banques de dépôts, les chiffres de cette colonne ne comprennent pas les crédits directs de la B.N.B.

## XVIII - 3. — PLAFONDS DE REESCOMPTE ET QUOTAS MENSUELS D'AVANCES EN COMPTE COURANT A LA BANQUE NATIONALE DE BELGIQUE

(milliards de francs)

Plafonds : fin de mois Quotas : mois	Plafonds de réescompte <sup>1</sup>									Quotas mensuels d'avances en compte courant décomptés au taux ordinaire <sup>2</sup>		
	Banques de dépôts			Institutions publiques de crédit			Caisses d'épargne privées			Banques de dépôts	Institutions publiques de crédit	Caisses d'épargne privées
	Ensemble des plafonds	Encours imputés	Marges disponibles	Ensemble des plafonds	Encours imputés	Marges disponibles	Ensemble des plafonds	Encours imputés	Marges disponibles			
	(1)	(2)	(3) = (1) - (2)	(4)	(5)	(6) = (4) - (5)	(7)	(8)	(9) = (7) - (8)	(10)	(11)	(12)
1977 Décembre ...	64,1	50,9	13,2	9,5	2,3	7,2	3,8	0,4	3,4	31,9	29,6	12,7
1978 Décembre ...	72,2	63,9	8,3	10,8	4,3	6,5	4,5	0,5	4,0	34,9	33,1	14,6
1979 Décembre ...	80,2	72,6	7,6	12,2	5,0	7,2	5,5	2,7	2,8	34,8	33,2	14,6
1980 Décembre ...	88,6	50,4	38,2	13,5	2,7	10,8	6,2	2,3	3,9	138,8	44,2	14,1
1981 Décembre ...	95,8	77,1	18,7	13,7	3,8	9,9	7,1	5,1	2,0	150,9	45,9	15,4
1982 Décembre ...	103,6	72,8	30,8	14,0	3,9	10,1	8,0	4,8	3,2	160,8	48,4	16,5
1983 Décembre ...	107,5	80,5	27,0	15,2	4,4	10,8	8,4	4,2	4,2	173,0	50,5	17,3
1984 Mars .....	109,5	89,7	19,8	15,4	5,3	10,1	8,6	4,9	3,7	177,3	51,3	17,9
Juin .....	111,3	71,1	40,2	15,5	4,0	11,5	9,0	2,6	6,4	181,5	52,0	18,5
Septembre ..	113,4	26,1	87,3	18,6	2,7	15,9	9,6	0,8	8,8	185,4	55,3	19,4
Décembre ...	114,5	13,5	101,0	19,0	0,0	19,0	9,9	0,0	9,9	190,4	57,3	20,0
1985 Mars .....	116,7	17,2	99,5	19,3	0,1	19,2	10,0	0,0	10,0	195,7	58,9	20,5
Juin .....	118,8	12,8	106,0	19,7	0,0	19,7	10,2	0,0	10,2	201,7	60,4	21,0
Juillet .....	118,8	12,9	105,9	19,7	0,0	19,7	10,2	0,0	10,2	201,7	60,4	21,0
Août .....	118,8	11,8	107,0	19,7	0,0	19,7	10,2	0,0	10,2	201,7	60,4	21,0
Septembre ..	121,5	16,4	105,1	20,0	0,1	19,9	10,5	0,4	10,1	207,3	61,5	21,5
Octobre ....	121,6	21,1	100,5	20,0	0,0	20,0	10,5	0,4	10,1	207,3	61,5	21,5
Novembre ..	121,6	18,2	103,4	20,0	0,0	20,0	10,5	0,6	9,9	207,3	61,5	21,5
Décembre ...	123,5	32,4	91,1	20,3	1,0	19,3	10,7	0,6	10,1	212,7	62,4	22,0
1986 Janvier .....	123,6	20,1	103,5	20,3	1,0	19,3	10,7	0,8	9,9	212,7	62,4	22,0
Février .....	123,6	16,2	107,4	20,3	1,0	19,3	10,7	0,9	9,8	212,7	62,4	22,0
Mars .....	125,8	15,1	110,7	20,7	1,0	20,7	10,9	0,9	10,0	216,6	63,9	22,4
Avril .....	125,8	15,9	109,9	20,7	0,4	20,3	10,9	0,5	10,4	216,6	63,9	22,4
Mai .....	125,8	11,0	114,8	20,7	0,1	20,6	10,9	0,0	10,9	216,6	63,9	22,4
Juin .....	128,4	11,2	117,2	21,4	0,1	21,3	11,2	0,0	11,2	221,6	65,4	22,8
Juillet .....	128,4	9,3	119,1	21,4	0,2	21,2	11,2	0,0	11,2	221,6	65,4	22,8

<sup>1</sup> Les plafonds individuels sont, en principe, adaptés au début des mois de mars, juin, septembre et décembre, sur la base des encours moyens de chaque intermédiaire financier pour la période de douze mois se terminant à la fin du trimestre civil

précédent. Les pourcentages appliqués aux éléments pris en considération des plafonds, sont les suivants :

Date d'entrée en vigueur	Dépôts en francs belges en carnets ordinaires		Autres dépôts de la clientèle libellés en francs belges à moins d'un an		Marges non utilisées des crédits à court terme ouverts aux entreprises et particuliers		Encours utilisés des crédits accordés à l'origine aux entreprises et particuliers	
	données mensuelles		données trimestrielles		à court terme		à long terme	
2 novembre 1977 .....	1,3		2,5		3,3		5,3	0,6

<sup>2</sup> Jusque fin février 1980, les quotas d'avances étaient établis sur base des moyens d'action recensés pour la détermination des plafonds de réescompte tels que ceux-ci étaient calculés avant que n'intervienne, en novembre 1977, la réforme du système des plafonds de réescompte.

Depuis le 1<sup>er</sup> mars 1980 le quota d'avances de chaque intermédiaire financier est égal au triple de la partie de son plafond de réescompte liée aux besoins de trésorerie.

En outre, chaque intermédiaire a la possibilité de se créer un quota supplémentaire par conversion de son plafond de réescompte, mais dans la mesure seulement où il ne dispose pas d'un portefeuille d'effets réescomptables suffisant pour épuiser ledit plafond. Le quota supplémentaire est égal au triple du montant du plafond de réescompte dont il est fait abandon.

Références bibliographiques : *Statistiques économiques belges 1970-1980*. — *Bulletin d'Information et de documentation* : XXVIII<sup>e</sup> année, vol. I, n<sup>o</sup> 5, mai 1953 : « Une nouvelle statistique : le marché de l'argent au jour le jour (call money) ». — XXXV<sup>e</sup> année, tome I, n<sup>o</sup> 4, avril 1960 : « Le marché monétaire en Belgique ». — XXXVII<sup>e</sup> année, vol I, n<sup>o</sup> 3 et 4, mars et avril 1962 : « La réforme du 1<sup>er</sup> janvier 1962 et le marché monétaire belge ». — XLII<sup>e</sup> année, tome II, n<sup>o</sup> 3 septembre 1967 : « Nouveaux tableaux concernant les crédits d'escompte, d'avances et d'acceptation aux entreprises et particuliers et à l'étranger ». — *Bulletin de la Banque Nationale de Belgique* : XLVI<sup>e</sup> année, tome I, n<sup>o</sup> 1, janvier 1971 : « Une nouvelle statistique : Plafonds de réescompte et de visa des banques à la Banque

Nationale de Belgique ». — XLIX<sup>e</sup> année, tome I, n<sup>o</sup> 6, juin 1974 : « Communication du 28 juin 1974 de la Banque Nationale de Belgique concernant les plafonds de réescompte et les comptes courants d'avances ». — L<sup>e</sup> année, tome I, n<sup>o</sup> 3, mars 1975 : « Adaptation des plafonds de réescompte et de visa de la Banque Nationale de Belgique » et tome II, n<sup>o</sup> 3, septembre 1975 : « Relèvement des plafonds de réescompte et des quotas d'avances de la Banque Nationale ». LI<sup>e</sup> année, tome I, n<sup>o</sup> 2, février 1976 : « Mesure de politique monétaire ». — LI<sup>e</sup> année, tome II, n<sup>o</sup> 1-2, juillet-août 1976 : « Mesures de politique monétaire ». — LII<sup>e</sup> année, tome II, n<sup>o</sup> 3, septembre 1977 : « Réforme du système des plafonds de réescompte ».

## XIX. — TAUX D'ESCOMPTE, D'INTERET ET DE RENDEMENT

(pour cent par an)

### 1a. — BAREME OFFICIEL DES TAUX D'ESCOMPTE ET D'AVANCES DE LA BANQUE NATIONALE DE BELGIQUE

Dates des changements	Escompte <sup>1</sup>	Avances en compte courant et prêts <sup>2</sup>
1979 18 janvier ..	6,00	8,00
1 <sup>er</sup> février ..	6,00	7,50
8 mars ....	6,00	7,00
3 mai .....	7,00	7,00
31 mai .....	8,00	8,00
14 juin .....	9,00	9,00
29 juin .....	9,00	11,00
4 octobre ..	10,00	12,00
13 décembre	10,50	12,50
1980 28 février ...	12,00	13,50
20 mars ....	14,00	15,00
5 juin .....	14,00	14,50
26 juin .....	13,00	13,00
31 juillet ...	12,00	12,00
1981 5 mars ....	12,00	13,00
26 mars ....	13,00	15,00
31 mars ....	16,00	18,00
16 avril .....	15,00	17,00
30 avril ....	14,00	16,00
28 mai .....	13,00	15,00
11 décembre	15,00	17,00
1982 7 janvier ..	14,00	15,00
4 mars ....	13,00	13,50
8 avril ....	14,00	15,00
29 juillet ...	13,50	14,50
19 août ....	13,00	14,00
9 septembre	12,50	13,50
21 octobre ..	12,00	13,00
12 novembre	11,50	12,50
1983 9 mars ....	14,00	15,00
24 mars ....	11,00	12,00
14 avril ....	10,00	11,00
5 mai .....	9,50	10,50
23 juin .....	9,00	10,00
24 novembre	10,00	11,00
1984 16 février ...	11,00	12,00
1985 9 mai .....	9,75	10,25
20 mai .....	9,50	10,00
3 juin .....	9,25	9,75
9 juillet ...	9,50	10,00
1 <sup>er</sup> août ...	10,00	10,50
9 septembre	9,50	10,00
17 octobre ..	9,00	9,50
14 novembre	8,75	9,00
23 décembre	9,75	10,25
1986 8 avril ....	9,25	9,75
10 avril ....	8,75	9,00
12 mai .....	8,50	8,75
29 mai .....	8,00	8,25

### 1b. — TAUX SPECIAL DE LA BANQUE NATIONALE DE BELGIQUE

Dates des changements	Avances au-delà du quota mensuel attribué aux banques, aux caisses d'épargne privées et aux institutions publiques de crédit
Taux en vigueur au 31-12-1980 .....	13,00
1981 5 mars .....	14,00
25 mars .....	16,00
31 mars .....	20,00
16 avril .....	19,00
30 avril .....	18,00
28 mai .....	17,00
12 juin .....	16,00
11 décembre ...	18,00
30 décembre ...	17,50
1982 7 janvier .....	16,00
4 mars .....	15,00
8 avril .....	15,50
29 juillet .....	15,00
19 août .....	14,50
3 septembre ..	14,00
9 septembre ..	13,50
21 octobre .....	13,00
12 novembre ...	12,50
1983 9 mars .....	15,00
24 mars .....	12,00
14 avril .....	11,00
5 mai .....	10,50
23 juin .....	10,00
24 novembre ...	11,00
1984 16 février .....	12,00
1985 9 mai .....	10,25
20 mai .....	10,00
3 juin .....	9,75
9 juillet .....	10,00
1 <sup>er</sup> août .....	10,50
9 septembre ..	10,00
17 octobre .....	9,50
14 novembre....	9,00
23 décembre....	10,25
1986 8 avril .....	9,75
10 avril .....	9,00
12 mai .....	8,75
29 mai .....	8,25

### 1c. — TAUX MOYEN PONDERE DE LA BANQUE NATIONALE DE BELGIQUE<sup>3</sup>

Fin de période	Taux
1977 .....	7,73
1978 .....	6,89
1979 .....	11,53
1980 .....	12,00
1981 .....	13,91
1982 .....	11,35
1983 .....	9,49
1984 .....	9,20
1985 .....	8,51
1984 1 <sup>er</sup> trimestre ...	10,38
2 <sup>e</sup> trimestre ...	10,67
3 <sup>e</sup> trimestre ...	9,61
4 <sup>e</sup> trimestre ...	9,20
1985 1 <sup>er</sup> trimestre ...	8,74
2 <sup>e</sup> trimestre ...	8,91
3 <sup>e</sup> trimestre ...	8,67
4 <sup>e</sup> trimestre ...	8,51
1986 1 <sup>er</sup> trimestre ...	9,06
2 <sup>e</sup> trimestre ...	7,61
1985 Juillet .....	8,77
Août .....	8,70
Septembre .....	8,67
Octobre .....	8,49
Novembre .....	8,23
Décembre .....	8,51
1986 Janvier .....	8,54
Février .....	8,42
Mars .....	9,06
Avril .....	8,25
Mai .....	8,16
Juin .....	7,61
Juillet .....	8,14

<sup>1</sup> Du 12 octobre 1978 au 2 mai 1979 et du 29 juin 1979 au 25 juin 1980 pour les banques, les caisses d'épargne privées et les institutions publiques de crédit : taux pour les effets imputés sur le sous-plafond de réescompte A.

<sup>2</sup> Pour les banques, les caisses d'épargne privées et les institutions publiques de crédit : taux pour les avances à l'intérieur du quota mensuel que la B.N.B. leur a attribué. Quotité maximum : certificats de trésorerie, certificats du Fonds des Rentes et bons de caisse des organismes parastataux émis à maximum 374 jours : 95 % ; autres

effets publics : 80 %. Sont seuls acceptés en nantissement les titres et effets publics « au porteur » libellés en francs belges.

<sup>3</sup> Coût moyen du recours à la B.N.B. pour les intermédiaires financiers qui financent directement ou indirectement des crédits aux entreprises et particuliers. Ce coût est calculé en faisant la moyenne des différents taux pondérés par l'encours des financements obtenus par ces intermédiaires à ces taux.

## XIX - 2. — TAUX DE L'INSTITUT DE REESCOMPTE ET DE GARANTIE

Source : I.R.G.

Fin de période	Taux pratiqués à l'achat de papier bancable <sup>1</sup>			Fin de période	Taux de négociation d'effets non bancables <sup>2</sup> à environ		
	Effets n'ayant plus que 120 jours à courir à imputer sur le		Effets « Credit-export » ayant un maximum de 1 an à courir		30 jours	60 jours	90 jours
	Sous-plafond A	Sous-plafond B					
1978 .....	5,90	8,50	5,90	1978 .....	9,50	9,50	9,50
1979 .....	10,40	12,50	10,25	1979 .....	13,20	13,75	13,75
1980 .....	11,80	—	11,40	1980 .....	11,55	12,00	12,20
1981 .....	14,90	—	—	1981 .....	15,20	15,45	—
				1982 .....	11,65	11,75	11,85
				1983 .....	9,80	—	—
				1984 Mars .....	—	11,25	—
				Juin .....	10,90	—	—
				Septembre .....	10,40	—	—
				Décembre .....	10,15	—	—
1982 .....	10,15	11,40	11,00	1985 Mars .....	—	—	—
1983 .....	8,65	9,90	9,75	Juin .....	—	—	—
1984 Mars .....	10,15	10,90	10,50	Juillet .....	—	8,65	8,65
Juin .....	10,40	10,90	10,50	Août .....	—	—	—
Septembre .....	10,40	10,90	10,50	Septembre .....	—	—	—
Décembre .....	9,90	10,90	10,50	Octobre .....	—	—	—
1985 Mars .....	9,90	10,90	10,50	Novembre .....	—	—	—
Juin .....	8,15	9,15	8,75	Décembre .....	—	—	—
Juillet .....	—	9,40	8,75	1986 Janvier .....	—	—	—
Août .....	8,90	9,90	9,25	Février .....	—	—	—
Septembre .....	8,40	9,40	8,75	Mars .....	—	—	—
Octobre .....	7,90	8,90	8,50	Avril .....	—	—	—
Novembre .....	7,65	8,65	8,25	Mai .....	—	—	—
Décembre .....	8,65	9,65	9,25	Juin .....	—	—	—
1986 Janvier .....	8,65	9,65	9,25	Juillet .....	—	—	—
Février .....	8,65	9,65	9,25				
Mars .....	8,65	9,65	9,25				
Avril .....	7,65	8,65	8,00				
Mai .....	6,90	7,90	7,25				
Juin .....	6,90	7,90	7,25				
Juillet .....	6,90	7,90	7,25				

<sup>1</sup> Ce papier répond aux critères d'éligibilité à l'escompte de la B.N.B. et est imputé sur les plafonds de réescompte alloués par celle-ci aux intermédiaires financiers (cf. tableau XVIII-3).

<sup>2</sup> Les négociations par l'I.R.G. comprennent tant les effets virtuellement bancables mais non imputés sur les plafonds de réescompte, que d'autres effets commerciaux.

### XIX - 3. — TAUX DE L'ARGENT AU JOUR LE JOUR

Périodes	Moyennes <sup>1</sup>	Périodes	Moyennes <sup>1</sup>	Périodes	Moyennes <sup>1</sup>
1978 .....	5,17	1984 2 <sup>e</sup> trimestre .....	9,87	1985 Juillet .....	6,97
1979 .....	7,96	3 <sup>e</sup> trimestre .....	9,72	Août .....	8,00
1980 .....	11,11	4 <sup>e</sup> trimestre .....	9,52	Septembre .....	7,91
1981 .....	11,41	1985 1 <sup>er</sup> trimestre .....	9,11	Octobre .....	8,26
1982 .....	11,41	2 <sup>e</sup> trimestre .....	8,73	Novembre .....	7,91
1983 .....	8,07	3 <sup>e</sup> trimestre .....	7,61	Décembre .....	6,60
1984 .....	9,45	4 <sup>e</sup> trimestre .....	7,51	1986 Janvier .....	8,10
1985 .....	8,25	1986 1 <sup>er</sup> trimestre .....	7,86	Février .....	8,47
		2 <sup>e</sup> trimestre .....	6,66	Mars .....	7,20
				Avril .....	8,67
				Mai .....	6,44
				Juin .....	5,18
				Juillet .....	6,34

<sup>1</sup> Il s'agit de moyennes pondérées des taux journaliers moyens. La pondération tient compte, non seulement des capitaux empruntés chaque jour dans le cadre du

protocole dressé en vue de la participation au marché du call-money, mais encore de capitaux empruntés en dehors de ce protocole.

### XIX - 4. — TAUX DES CERTIFICATS DE TRESORERIE ET DES CERTIFICATS DU FONDS DES RENTES

	Certificats de trésorerie à très court terme <sup>1</sup>			Certificats du Fonds des Rentes <sup>2</sup> (4 mois)		Dates	Certificats de trésorerie émis par adjudication <sup>3</sup>		
	1 mois	2 mois	3 mois	3 5	4 5		6 mois	9 mois	12 mois
	(fin de période)								
1977 .....	8,75	9,00	9,25	9,50	7,55	1978 12 décembre ...	6	6	6
1978 .....	9,50	9,50	9,25	9,25	7,32	1979 11 décembre ...	14,10	13,75	6
1979 .....	14,20	14,30	14,40	14,45	10,07	1980 9 décembre ...	6	6	6
1980 .....	12,25	12,50	12,75	13,10	14,18	1981 8 décembre ...	14,75	14,75	14,75
1981 .....	16,25	16,00	16,00	16,00	15,49	1982 14 décembre ...	12,35	12,35	6
1982 .....	12,25	12,25	12,25	12,35	14,19	1983 13 décembre ...	11,00	6	6
1983 .....	10,50	10,75	10,85	11,00	11,02	1984 12 juin .....	12,10	12,10	6
1984 .....	10,75	10,75	10,75	10,70	11,68	11 septembre ..	11,10	11,10	6
1985 .....	9,75	9,75	9,75	9,75	9,53	11 décembre ...	10,75	6	6
1984 2 <sup>e</sup> trimestre ...	11,75	11,75	11,75	11,90	11,96	1985 12 mars .....	6	6	6
3 <sup>e</sup> trimestre ...	11,00	11,00	11,00	11,00	11,70	11 juin .....	9,10	6	6
4 <sup>e</sup> trimestre ...	10,75	10,75	10,75	10,70	10,80	9 juillet .....	9,10	6	6
1985 1 <sup>er</sup> trimestre ...	10,45	10,45	10,45	10,70	10,70	13 août .....	9,60	9,70	6
2 <sup>e</sup> trimestre ...	8,75	8,90	8,90	8,90	9,79	10 septembre ..	9,50	9,60	6
3 <sup>e</sup> trimestre ...	8,85	9,00	9,15	9,35	9,45	8 octobre .....	9,35	9,50	6
4 <sup>e</sup> trimestre ...	9,75	9,75	9,75	9,75	9,00	12 novembre ...	8,65	8,65	6
1986 1 <sup>er</sup> trimestre ...	9,75	9,75	9,75	9,25	9,62	10 décembre ...	8,65	6	6
2 <sup>e</sup> trimestre ...	7,35	7,35	7,35	7,30	7,84	1986 14 janvier .....	9,60	9,60	6
1985 Juillet .....	9,25	9,25	9,50	8,90	8,90	11 février .....	9,60	9,60	6
Août .....	9,10	9,25	9,50	9,60	9,58	11 mars .....	9,00	8,90	6
Septembre .....	8,85	9,00	9,15	9,35	9,46	8 avril .....	8,00	7,80	6
Octobre .....	8,60	8,70	8,80	8,85	9,12	13 mai .....	7,60	7,50	6
Novembre .....	8,60	8,60	8,60	8,60	8,70	10 juin .....	7,40	7,40	6
Décembre .....	9,75	9,75	9,75	9,75	9,14	8 juillet .....	7,20	7,15	6
1986 Janvier .....	9,75	9,75	9,75	9,75	9,75				
Février .....	9,75	9,75	9,75	9,65	9,73				
Mars .....	9,75	9,75	9,75	9,25	9,41				
Avril .....	8,25	8,25	8,25	8,00	8,14				
Mai .....	7,60	7,60	7,60	7,60	7,90				
Juin .....	7,35	7,35	7,35	7,30	7,30				
Juillet .....	7,35	7,35	7,35	7,30	7,30				

<sup>1</sup> Cf. arrêté ministériel du 9 novembre 1957 (*Moniteur belge* du 10 novembre 1957, p. 8028), modifié par l'arrêté ministériel du 25 mars 1964 (*Moniteur belge* du 28 mars 1964, p. 3233).

<sup>2</sup> Les certificats du Fonds des Rentes, créés lors de la réforme du marché monétaire de novembre 1957, peuvent être détenus par les banques belges et luxembourgeoises, les caisses d'épargne privées, les institutions financières du secteur public et certains paraétatiques d'exploitation.

<sup>3</sup> Taux de la dernière adjudication hebdomadaire de l'année, du trimestre ou du mois.

<sup>4</sup> Moyenne pondérée des taux des adjudications hebdomadaires de l'année, du trimestre ou du mois.

<sup>5</sup> Taux uniques valables pour tous les certificats adjugés (taux les plus élevés retenus).

<sup>6</sup> Pas d'adjudication.



**XIX - 5. — TAUX DE DEPOTS EN FRANCS BELGES DANS LES BANQUES<sup>1</sup>**

Dates des changements	Comptes de dépôts à					
	vue	terme <sup>2</sup>				
		15 jours	1 mois	3 mois	6 mois	12 mois
Taux en vigueur au 31-12-1979 .....	0,50	5,50	6,00	6,50	7,00	8,00
1980 17 mars .....	0,50	7,00	8,00	8,50	8,50	9,00
9 juin .....	0,50	6,75	7,75	8,25	8,50	9,00
2 juillet .....	0,50	6,25	7,25	8,00	8,25	9,00
5 août .....	0,50	5,75	6,75	7,50	8,00	9,00
1982 22 novembre .....	0,50	5,50	6,50	7,25	7,75	9,00
1983 20 avril .....	0,50	5,50	6,25	6,75	7,25	9,00
4 juillet .....	0,50	5,50	6,00	6,25	6,75	9,00
22 août .....	0,50	5,50	6,00	6,25	6,75	8,50
12 décembre .....	0,50	5,50	6,25	6,75	7,25	8,50
1984 15 février .....	0,50	5,50	6,25	6,75	7,25	9,00
23 février .....	0,50	6,25	7,00	7,50	7,75	9,00
1985 24 avril .....	0,50	5,75	6,50	7,00	7,25	9,00
1 <sup>er</sup> juin .....	0,50	5,50	6,00	6,50	7,00	9,00
9 juillet .....	0,50	5,25	5,75	6,25	6,75	9,00
23 septembre .....	0,50	5,25	5,75	6,25	6,75	8,75
4 décembre .....	0,50	4,75	5,25	6,00	6,50	8,50
1986 20 mars .....	0,50	4,75	5,25	6,00	6,50	8,00
14 avril .....	0,50	4,25	4,75	5,50	6,00	7,50
22 avril .....	0,50	4,25	4,75	5,50	6,00	6,50
9 juin .....	0,50	4,00	4,50	5,00	5,50	6,50

<sup>1</sup> Tarif appliqué par 25 banques environ, dont les principales, pour les dépôts ordinaires. D'autres banques, surtout régionales, appliquent en général un tarif supérieur.

<sup>2</sup> Les variations des taux des dépôts ordinaires à terme sont décidées en fonction des conditions du marché, de l'état de la balance des paiements et de l'évolution de la conjoncture et font l'objet d'un accord précédé de consultations entre la B.N.B. et l'Association Belge des Banques.

**XIX - 6. — TAUX D'INTERET APPLIQUES SUR LIVRETS ORDINAIRES A LA CAISSE GENERALE D'EPARGNE ET DE RETRAITE**

Dates des changements	1 <sup>re</sup> tranche <sup>1</sup>		2 <sup>e</sup> tranche <sup>2</sup>	
	Taux d'intérêt	Prime de fidélité <sup>3</sup>	Taux d'intérêt	Prime de fidélité <sup>3</sup>
Taux en vigueur 31-12-1977 .....	4,00	1,50	3,00	1,50
1978 1 <sup>er</sup> janvier .....	4,00	1,25	3,00	1,25
16 avril .....	3,75	1,25	2,75	1,25
1979 16 janvier .....	4,25	1,00	3,25	1,00
16 juin .....	4,75	1,00	3,75	1,00
16 septembre .....	5,00	1,00	4,00	1,00
1980 1 <sup>er</sup> janvier .....	5,25	1,00	4,25	1,00
	Taux d'intérêt		Prime de fidélité <sup>3</sup>	
1 <sup>er</sup> avril <sup>4</sup> .....	5,25		1,00	
1983 1 <sup>er</sup> septembre .....	5,25		0,75	
1986 1 <sup>er</sup> janvier .....	5,00		0,75	
16 mars .....	4,75		0,75	
16 avril .....	4,30		0,75	
16 mai .....	4,00		0,65	

<sup>1</sup> Dépôts (ou fraction des dépôts) jusqu'à 500.000 F.

<sup>2</sup> Fraction des dépôts dépassant 500.000 F.

<sup>3</sup> Jusqu'au 15 janvier 1982, la prime de fidélité était accordée sur tout dépôt ou partie de dépôt qui restait inscrit au livret entre le 16 janvier et le 31 décembre d'une même année. A partir du 16 janvier 1982, la prime de fidélité est accordée au solde minimum qui reste, inscrit au livret pendant 12 mois. Elle n'est capitalisée, toutefois, qu'à la fin de l'année civile.

<sup>4</sup> A partir du 1<sup>er</sup> avril 1980, une prime de 1,50 % l'an a été accordée aux accroissements d'avoirs réalisés du 1<sup>er</sup> janvier au 15 juillet 1980 s'ils restaient en compte jusqu'au 31 décembre 1980. La prime a été ramenée à 1 % l'an pour les accroissements réalisés du 16 juillet au 31 décembre 1980. Aucune prime n'a été allouée si au 31 décembre 1980 les avoirs étaient égaux ou inférieurs à ceux du 31 décembre 1979.

En 1981, une prime d'accroissement de 0,50 %, était attribuée à partir du 1<sup>er</sup> juillet, pour les sommes versées entre le 16 janvier et le 15 juillet et qui restaient en dépôt jusqu'au 31 décembre.

**XIX - 7. — TAUX DE RENDEMENT DE TITRES A REVENU FIXE,  
COTES A LA BOURSE DE BRUXELLES<sup>1</sup>**

Début de période	Echéance de 2 à 5 ans		Echéance à plus de 5 ans		Taux moyen pondéré
	Etat	Paraétatiques et villes	Etat	Paraétatiques et villes	
1978 .....	9,01	8,73	8,76	9,04	8,86 <sup>2</sup>
1979 .....	8,60	8,60	8,80	8,96	8,72 <sup>2</sup>
1980 .....	10,61	10,83	11,13	11,07	10,86 <sup>2</sup>
1981 .....	12,14	12,43	13,04	12,36	12,45
1982 .....	13,53	13,48	13,99	13,45	13,63
1983 .....	11,62	11,70	12,66	12,43	11,94
1984 .....	11,18	11,22	11,89	11,95	11,46
1985 .....	11,06	11,27	11,56	11,52	11,34
1986 .....	9,23	9,38	9,60	9,50	9,45
1984 Avril .....	11,58	11,75	12,20	12,16	11,86
Juillet .....	11,44	11,74	12,13	12,07	11,77
Octobre .....	11,35	11,52	11,85	11,80	11,61
1985 Janvier .....	11,06	11,27	11,56	11,52	11,34
Avril .....	11,03	11,24	11,50	11,53	11,26
Juillet .....	10,11	10,18	10,34	10,43	10,23
Août .....	10,19	10,14	10,50	10,48	10,30
Septembre .....	10,16	10,13	10,49	10,65	10,30
Octobre .....	10,01	10,00	10,42	10,52	10,21
Novembre .....	9,42	9,48	9,65	9,72	9,55
Décembre .....	9,16	9,29	9,43	9,48	9,33
1986 Janvier .....	9,23	9,38	9,60	9,50	9,45
Février .....	9,36	9,36	9,62	9,44	9,47
Mars .....	9,16	9,20	9,38	9,34	9,27
Avril .....	8,33	8,44	8,41	8,51	8,40
Mai .....	7,24	7,15	7,46	7,43	7,33
Juin .....	7,71	7,61	7,93	7,97	7,79
Juillet .....	7,77	7,58	7,86	7,90	7,78
Août .....	7,30	7,30	7,47	7,57	7,40

<sup>1</sup> Taux de rendement moyen calculé avant retenues fiscales à la source. Le taux du rendement moyen est celui qui, appliqué au calcul de la valeur actuelle de l'ensemble des termes d'annuités (remboursement intérêts, lots et primes éventuels) encore à

recevoir, égalise cette valeur actuelle au prix d'achat du capital en vie, évalué au cours du jour majoré des courtages et éventuellement des intérêts courus.

<sup>2</sup> Compte tenu des taux de rendements des emprunts des sociétés privées d'une échéance à plus de 5 ans.

**XIX - 8. — TAUX NOMINAL DES BONS DE CAISSE ET OBLIGATIONS EMIS  
PAR LES INSTITUTIONS PUBLIQUES DE CREDIT**

Dates des changements	1 an	3 ans	5 ans	10 ans
Taux en vigueur au 31-12-1977 .....	6,75	7,75	8,50	9,00
1978 13 avril .....	6,25	7,25	8,00	8,50
1979 22 janvier .....	6,75	7,75	8,50	9,00
16 juin .....	7,25	8,25	9,00	9,25 <sup>1</sup>
10 septembre .....	7,75	8,75	9,50	10,00
29 novembre .....	8,00	9,25	10,00	10,50 <sup>2</sup>
1980 28 janvier .....	8,00	9,50	10,25	11,00
14 mars .....	9,00	11,00	11,75	11,75
28 avril .....	9,00	12,25	12,50	12,50
1981 26 janvier .....	9,00	12,50	13,00	13,00
1 <sup>er</sup> octobre .....	9,00	13,00	13,75	13,75
1982 23 septembre .....	9,00	12,75	13,50	13,50
15 novembre .....	9,00	12,50	13,25	13,25
1983 1 <sup>er</sup> janvier .....	9,00	12,00	12,75	13,00
14 février .....	9,00	11,50	12,25	12,50
25 avril .....	9,00	11,00	11,75	12,00
1 <sup>er</sup> juin .....	9,00	10,50	11,25	11,25
22 août .....	8,50	10,00	10,75	10,75
1984 15 février .....	9,00	10,75	11,50	11,50
22 décembre .....	9,00	10,50	11,25	11,25
1985 28 mai .....	9,00	10,25	10,75	10,75
1 <sup>er</sup> juillet .....	9,00	10,00	10,50	10,50
29 octobre .....	9,00	9,75	10,00	10,00
1986 21 janvier .....	8,75	9,50	9,75	9,75
24 février .....	8,50	9,00	9,25	9,25
20 mars .....	8,00	8,50	8,75	8,75
14 avril .....	7,50	7,75	8,00	8,00
24 avril .....	6,50	6,75	7,00	7,00

<sup>1</sup> Prix d'émission 99,00.

<sup>2</sup> Prix d'émission 97,75.

Références bibliographiques : *Moniteur belge* : situations hebdomadaires de la B.N.B. — *Bulletin d'Information et de Documentation* (B.N.B.) : XXXI<sup>e</sup> année, tome I, n<sup>o</sup> 2, février 1956 : « Statistique des rendements des principaux types d'obligations » ; XXXII<sup>e</sup> année, tome II, n<sup>o</sup> 5, novembre 1957 : « La réforme du marché monétaire » ; XXXV<sup>e</sup> année, tome I, n<sup>o</sup> 4, avril 1960 : « Le marché monétaire en Belgique. » ; XXXVII<sup>e</sup> année, tome I, n<sup>os</sup> 3 et 4, mars et avril 1962 : « La réforme du 1<sup>er</sup> janvier 1962 et le marché monétaire belge. » ; LX<sup>e</sup> année, tome II, n<sup>os</sup> 1-2, juillet-août 1985 : « Le nouveau mode de fixation des taux officiels de la Banque. »

## XX. — BANQUES D'EMISSION ETRANGERES

### 1. — TAUX OFFICIEL OU TAUX D'INTERVENTION SUR LE MARCHE MONETAIRE<sup>1</sup>

(pour cent par an)

Mois des changements	Etats-Unis <sup>2</sup>		République Fédérale d'Allemagne <sup>3</sup>		France		Italie <sup>4</sup>		Pays-Bas <sup>3</sup>		Suisse <sup>3</sup>		Japon <sup>3</sup>	
	Escompte		Escompte		Taux d'intervention		Escompte		Avances en courants		Escompte		Escompte	
	Dates	Taux	Dates	Taux	Dates	Taux	Dates	Taux	Dates	Taux	Dates	Taux	Dates	Taux
Taux en vigueur au 31-12-1983 ...		8,50		4,00		12,00		20,00		5,50		4,00		5,00
1984 Février .....							15	19,00						
Avril .....	9	9,00												
Mai .....					10	11,75	7	18,50						
Juin .....			29	4,50	21	11,50								
Juillet .....					5	11,25								
Septembre ...					7	11,00	4	19,50						
Novembre ...	21	8,50												
Décembre ...	24	8,00			28	10,75								
1985 Janvier .....					4	10,50	4	18,50						
Février .....									1	6,00				
Avril .....					26	10,25								
Mai .....	20	7,50			14	10,125								
Juillet .....					12	9,875								
Juillet .....					19	9,625								
Août .....			16	4,00					16	5,50				
Septembre ...					27	9,375								
Octobre .....					18	9,125								
Novembre ...					18	8,75	8	18,00						
1986 Janvier .....													30	4,50
Février .....					21	8,50								
Mars .....	7	7,00	7	3,50	7	8,25	22	17,00	7	5,00			10	4,00
Avril .....	21	6,50			15	7,75	25	13,00					21	3,50
Mai .....					2	7,50								
Mai .....					14	7,25	27	12,00						
Juin .....					16	7,00								
Juillet .....	11	6,00												
Août .....	21	5,50												

Fin de période	Royaume-Uni		Canada <sup>3</sup>		Fin de mois	Royaume-Uni		Canada <sup>3</sup>	
	Taux d'intervention		Escompte			Taux d'intervention		Escompte	
1983 .....	9,00		9,96		1985 Juillet .....	11,31		9,31	
1984 .....	9,38		10,09		Août .....	11,31		9,20	
1985 .....	11,31		9,49		Septembre .....	11,31		9,00	
1983 4 <sup>e</sup> trimestre .....	9,00		9,96		Octobre .....	11,31		8,78	
1984 1 <sup>er</sup> trimestre .....	8,50		10,78		Novembre .....	11,31		9,10	
2 <sup>e</sup> trimestre .....	8,94		12,36		Décembre .....	11,31		9,49	
3 <sup>e</sup> trimestre .....	10,38		12,27		1986 Janvier .....	12,31		10,80	
4 <sup>e</sup> trimestre .....	9,38		10,09		Février .....	12,31		11,80	
1985 1 <sup>er</sup> trimestre .....	12,75		10,65		Mars .....	11,31		10,44	
2 <sup>e</sup> trimestre .....	12,25		9,58		Avril .....	10,31		9,27	
3 <sup>e</sup> trimestre .....	11,31		9,00		Mai .....	9,81		8,58	
4 <sup>e</sup> trimestre .....	11,31		9,49		Juin .....	9,81		8,84	
1986 1 <sup>er</sup> trimestre .....	11,31		10,44		Juillet .....	9,81		8,51	
2 <sup>e</sup> trimestre .....	9,81		8,84						

<sup>1</sup> Taux officiel le plus significatif — taux d'escompte ou taux des avances — de la banque centrale, ou taux qui est jugé le plus représentatif du coût des concours apportés par la banque centrale aux intermédiaires financiers ou au marché monétaire. Il est à noter que les taux retenus ne sont pas parfaitement comparables entre eux, notamment parce que certains sont appliqués anticipativement (cf. le taux d'escompte en République Fédérale d'Allemagne) et que d'autres (cf. le taux des avances aux Pays-Bas) le sont à terme échu. Pour plus de détails, voir *Bulletin de la Banque Nationale de Belgique* : LX<sup>e</sup> année, tome II, n° 5, novembre 1985 : « Evolution de la valeur opérationnelle des taux officiels dans trois pays étrangers » et *ibidem* : « Modifications apportées au chapitre XX « Banques d'émission étrangères » de la partie « Statistiques » du Bulletin ».

<sup>2</sup> Federal Reserve Bank of New York.

<sup>3</sup> Taux d'application pour le recours à l'intérieur des limites imposées par la banque centrale.

<sup>4</sup> Jusqu'au 24 avril 1986, le taux indiqué comprend une pénalisation s'ajoutant au taux d'escompte; ce taux était applicable aux banques dont la moyenne mensuelle des effets réescomptés pendant six mois représentait plus de 1% de leur passif éligible.

## XX - 2. — BANQUE DE FRANCE

(milliards de francs français)

	1982 31 déc.	1983 31 déc.	1984 31 déc.	1985 31 déc.	1985 6 juin	1986 5 juin	1985 4 juillet	1986 10 juillet
<b>ACTIF</b>								
Or et créances sur l'étranger .....	331,9	381,6	410,3	383,2	432,8	421,4	422,5	418,9
Or .....	247,0	259,0	256,9	210,2	256,9	210,2	246,4	200,1
Disponibilités à vue à l'étranger .....	13,6	27,4	62,3	87,0	84,6	128,6	84,8	132,4
Ecus .....	58,2	80,1	73,2	68,8	72,8	65,3	73,1	68,8
Avances au Fonds de Stabilisation des Changes <sup>1</sup> .....	13,1	15,1	17,9	17,2	18,5	17,3	18,2	17,6
Créances sur le Trésor .....	5,8	11,9	18,4	30,5	26,6	33,6	27,0	33,6
Monnaies divisionnaires .....	0,6	0,8	0,8	0,7	1,1	1,2	1,1	1,1
Comptes courants postaux .....	0,8	0,3	0,5	0,1	0,2	0,2	0,4	0,2
Concours au Trésor Public <sup>2</sup> .....	0,0	5,8	11,5	23,6	19,5	25,6	19,5	25,6
Avances à l'Institut d'émission des D.O.M. et à l'Institut d'émission d'outre-mer <sup>3</sup> .....	4,4	5,0	5,6	6,1	5,8	6,6	6,0	6,7
Créances provenant d'opérations de refinancement .....	286,8	253,7	259,5	242,7	153,7	127,2	169,0	140,8
Effets escomptés <sup>4</sup> .....	86,0	86,1	87,8	83,6	86,6	78,1	85,9	77,3
Effets achetés sur le marché monétaire et obligations <sup>4</sup> .....	167,8	119,3	117,9	115,0	43,9	23,8	58,0	42,1
Avances sur titres .....	0,2	0,3	0,3	0,2	0,3	0,2	0,3	0,2
Effets en cours de recouvrement .....	32,8	48,0	53,5	43,9	22,9	25,1	24,8	21,2
Or et autres actifs de réserve à recevoir du FECOM ..	66,1	77,6	74,4	63,2	74,5	64,5	71,5	67,4
Divers .....	6,8	7,5	8,8	9,7	8,7	11,5	9,4	9,7
<b>Total ..</b>	<b>697,4</b>	<b>732,3</b>	<b>771,4</b>	<b>729,3</b>	<b>696,3</b>	<b>658,2</b>	<b>699,4</b>	<b>670,4</b>
<b>PASSIF</b>								
Billets en circulation .....	180,6	195,8	204,9	212,3	200,2	208,6	205,9	216,8
Comptes créditeurs extérieurs .....	10,3	12,6	14,7	11,6	13,3	13,0	13,1	13,1
Comptes des banques, institutions et personnes étrangères .....	2,3	3,1	4,5	2,7	3,1	4,0	3,0	4,2
Compte spécial du Fonds de Stabilisation des Changes Contrepartie des allocations de droits de tirage spéciaux .....	8,0	9,5	10,2	8,9	10,2	9,0	10,1	8,9
Compte courant du Trésor public .....	81,6	46,8	64,8	78,9	8,1	21,0	11,3	34,7
Comptes créditeurs des agents économiques et financiers .....	67,2	77,3	95,4	103,6	89,2	98,4	95,7	95,4
Comptes courants des établissements astreints à la constitution de réserves .....	32,2	21,0	27,4	42,3	16,8	51,7	31,6	50,2
Engagements résultant d'interventions sur le marché monétaire .....	18,4	27,6	36,7	42,1	40,2	40,5	40,9	40,1
Autres comptes; dispositions et autres engagements à vue .....	16,6	28,7	31,3	19,2	32,2	6,2	23,2	5,1
Ecus à livrer au FECOM .....	53,6	79,5	73,2	65,5	72,9	62,7	73,1	66,7
Réserve de réévaluation des avoirs publics en or .....	289,0	303,9	301,3	242,9	301,3	242,9	288,2	230,2
Capital et fonds de réserve .....	2,2	2,6	2,8	3,0	3,0	3,1	3,0	3,1
Divers .....	12,9	13,8	14,3	11,5	8,3	8,5	9,1	10,4
<b>Total ..</b>	<b>697,4</b>	<b>732,3</b>	<b>771,4</b>	<b>729,3</b>	<b>696,3</b>	<b>658,2</b>	<b>699,4</b>	<b>670,4</b>
<sup>1</sup> Convention du 27 juin 1949 approuvée par la loi du 22 juillet 1949.								
Concours au Fonds Monétaire .....	6,5	11,4	12,3	10,4	12,3	10,4	11,8	10,8
Acquisition de droits de tirage spéciaux .....	6,6	3,7	5,6	6,8	6,2	6,9	6,4	6,8
Autres opérations .....	0,0	0,0	0,0	0,0	0,0	0,0	0,0	0,0
<sup>2</sup> Convention du 17 septembre 1973 approuvée par la loi du 21 décembre 1973.								
Montant maximum des concours au Trésor public .....	0,0	5,8	11,5	23,6	19,5	25,6	19,5	25,6
<sup>3</sup> Lois des 27 décembre 1974 et 11 juin 1985.								
<sup>4</sup> Décomposition du total des postes « Effets escomptés » et « Effets achetés sur le marché monétaire et obligations » :								
Effets publics .....	33,4	56,7	62,9	25,0	30,2	6,5	12,4	9,6
Obligations .....	0,0	0,0	0,0	0,0	0,0	0,0	0,0	0,0
Bons à moyen terme .....	10,2	0,0	0,0	0,0	0,0	0,0	0,0	0,0
Crédits à moyen terme .....	87,1	87,4	88,7	85,1	87,5	79,4	87,8	78,8
— Prêts spéciaux à la construction .....	0,0	0,0	0,0	0,0	0,0	0,0	0,0	0,0
— Crédits à l'exportation .....	86,0	86,1	87,8	83,7	86,6	78,2	85,9	77,3
— Autres crédits .....	1,1	1,3	0,9	1,4	0,9	1,2	1,9	1,5
Crédits à court terme .....	123,1	61,3	54,1	88,5	12,8	16,0	43,7	31,0
— Crédits à l'exportation .....	21,5	6,4	13,9	30,2	4,5	5,8	16,0	11,3
— Autres crédits .....	101,6	54,9	40,2	58,3	8,3	10,2	27,7	19,7

XX - 3. — BANK OF ENGLAND

(billions of £)<sup>1</sup>

	1983 February 28	1984 February 29	1985 February 28	1986 February 28	1985 July 10	1986 July 9	1985 August 7	1986 August 6
<b>ISSUE DEPARTMENT</b>								
Notes Issued :								
In Circulation .....	11.0	11.5	12.0	12.3	12.3	12.5	12.3	12.7
In Banking Department .....	0.0	0.0	0.0	0.0	0.0	0.0	0.0	0.0
Total ...	11.0	11.5	12.0	12.3	12.3	12.5	12.3	12.7
Government Debt .....	0.0	0.0	0.0	0.0	0.0	0.0	0.0	0.0
Other Government Securities .....	3.3	2.0	2.0	2.0	2.7	3.4	1.7	3.4
Other Securities .....	7.7	9.5	10.0	10.3	9.6	9.1	10.6	9.3
Total ...	11.0	11.5	12.0	12.3	12.3	12.5	12.3	12.7
<b>BANKING DEPARTMENT</b>								
Capital .....	0.0	0.0	0.0	0.0	0.0	0.0	0.0	0.0
Public Deposits .....	0.6	0.2	4.2	3.9	4.9	0.1	3.8	0.1
(including Exchequer, National Loans Fund, National Debt Commissioners and Dividend Accounts)								
Special Deposits .....	0.0	0.0	0.0	0.0	0.0	0.0	0.0	0.0
Bankers' Deposits .....	0.7	0.8	0.7	0.9	0.9	0.8	0.8	0.9
Reserves and Other Accounts .....	2.2	1.5	1.7	1.7	1.5	1.4	1.6	1.4
Total ...	3.5	2.5	6.6	6.5	7.3	2.3	6.2	2.4
Government Securities .....	0.3	0.4	0.5	0.6	0.4	0.5	0.7	0.6
Advances and Other Accounts .....	1.4	0.5	1.0	0.7	0.6	0.7	0.6	0.6
Premises, Equipment and Other Securities	1.8	1.6	5.1	5.2	6.3	1.1	4.9	1.2
Notes .....	0.0	0.0	0.0	0.0	0.0	0.0	0.0	0.0
Coin .....	0.0	0.0	0.0	0.0	0.0	0.0	0.0	0.0
Total ...	3.5	2.5	6.6	6.5	7.3	2.3	6.2	2.4

<sup>1</sup> 1 billion = 1,000,000,000.

XX - 4. — FEDERAL RESERVE BANKS<sup>1</sup>

(billions of \$)<sup>2</sup>

	1982 December 31	1983 December 31	1984 December 31	1985 December 31	1985 May 8	1986 May 7	1985 June 5	1986 June 4
<b>ASSETS</b>								
Gold certificate account .....	11.2	11.1	11.1	11.1	11.1	11.1	11.1	11.1
Special Drawing Rights certificate account	4.6	4.6	4.6	4.7	4.6	4.7	4.6	4.8
Coin .....	0.4	0.4	0.4	0.5	0.5	0.5	0.5	0.5
Loans and securities .....	151.0	162.2	173.2	194.3	178.8	190.5	177.2	191.9
<i>Loans</i> .....	0.7	0.9	3.6	3.1	0.4	0.9	3.6	1.1
<i>Acceptances</i> .....	1.5	0.4	0.0	0.0	0.0	0.0	0.0	0.0
<i>Federal agency obligations</i> .....	9.5	8.9	8.8	9.9	8.6	8.2	8.4	8.1
<i>U.S. Government securities</i> .....	139.3	152.0	160.8	181.3	169.8	181.4	165.2	182.7
Items in process of collection .....	13.0	11.6	6.8	11.7	7.0	7.7	7.5	7.7
Other assets .....	9.9	8.7	12.4	15.3	13.2	16.6	12.0	15.6
Total assets ...	190.1	198.6	208.5	237.6	215.2	231.1	212.9	231.6
<b>LIABILITIES AND CAPITAL ACCOUNTS</b>								
Federal Reserve notes .....	142.0	157.1	168.3	181.4	167.0	179.8	169.6	182.2
Deposits .....	34.3	26.1	28.3	39.5	35.7	38.4	30.4	36.8
<i>Depository institutions</i> .....	26.5	21.4	21.8	28.6	27.4	33.8	27.8	34.8
<i>U.S. Treasury-general account</i> .....	5.0	3.7	5.3	9.4	7.5	4.0	2.0	1.4
<i>Foreign-official accounts</i> .....	0.3	0.2	0.3	0.5	0.3	0.2	0.2	0.2
<i>Other</i> .....	2.5	0.8	0.9	1.0	0.5	0.4	0.4	0.4
Deferred availability cash items <sup>3</sup> .....	8.8	10.0	6.0	10.7	6.2	6.7	6.8	6.7
Other liabilities and accrued dividends ...	2.3	2.5	2.7	2.4	2.5	2.1	2.3	2.2
Capital accounts .....	2.7	2.9	3.2	3.6	3.8	4.1	3.8	3.7
Total liabilities and capital accounts.....	190.1	198.6	208.5	237.6	215.2	231.1	212.9	231.6

<sup>1</sup> Consolidated statement of condition of the twelve Federal Reserve Banks

<sup>2</sup> 1 billion = 1,000,000,000.

<sup>3</sup> Due to accounting corrections, figures at end of year do not match exactly the weekly data.







XX - 7. — DEUTSCHE BUNDESBANK

(Milliarden DM)

	1982 31. Dez.	1983 31. Dez.	1984 31. Dez.	1985 31. Dez.	1985 7. Juli	1986 7. Juli	1985 7. August	1986 7. August
<b>AKTIVA</b>								
Währungsreserven .....	84,4	81,5	81,6	83,6	78,8	82,1	80,1	84,1
Gold .....	13,7	13,7	13,7	13,7	13,7	13,7	13,7	13,7
Reserveposition im Internationalen Währungs- fonds und Sonderziehungsrechte .....	12,2	14,6	16,1	13,2	15,6	12,9	15,1	12,8
Forderungen an den Europäischen Fonds für währungspolitische Zusammenarbeit im Rah- men des Europäischen Währungssystems ...	19,6	15,4	14,3	17,2	11,7	13,8	12,6	13,8
Devisen und Sorten .....	38,9	37,8	37,5	39,5	37,8	41,7	38,7	43,8
Kredite und sonstige Forderungen an das Ausland	2,5	2,5	2,5	2,5	2,5	2,5	2,5	2,5
Kredite an inländische Kreditinstitute .....	74,8	85,5	96,3	105,3	102,0	95,2	100,8	94,4
Inlandswechsel .....	46,7	46,6	47,8	44,1	48,2	41,7	47,3	42,1
Im Offenmarktgeschäft mit Rücknahmeverein- barung angekaufte Inlandswechsel und Wert- papiere .....	9,1	16,2	25,7	41,6	37,9	33,3	38,1	31,9
Auslandswechsel .....	7,0	9,4	14,8	17,3	15,8	20,1	15,4	20,4
Lombardforderungen .....	12,0	13,3	8,0	2,3	0,1	0,1	0,0	0,0
Kredite und Forderungen an öffentliche Haushalte	10,1	9,6	11,1	8,9	9,8	9,8	11,0	10,1
Kassenkredite (Buchkredite) .....	1,4	0,9	2,4	0,2	1,1	1,1	2,3	1,4
Schatzwechsel und unverzinsliche Schatzanwei- sungen .....	0,0	0,0	0,0	0,0	0,0	0,0	0,0	0,0
Ausgleichsforderungen und unverzinsliche Schuldverschreibung .....	8,7	8,7	8,7	8,7	8,7	8,7	8,7	8,7
Kredite an Bundesbahn und Bundespost .....	0,0	0,0	0,0	0,0	0,3	0,0	0,0	0,0
Wertpapiere .....	5,4	7,8	4,3	4,1	3,7	5,0	3,5	5,0
Deutsche Scheidemünzen .....	1,1	1,0	1,0	1,0	0,9	0,9	0,9	0,9
Postgiroguthaben .....	0,2	0,2	0,1	0,2	0,3	0,2	0,2	0,2
Sonstige Aktiva .....	7,8	9,0	11,3	11,3	4,9	4,4	5,3	5,1
Insgesamt ...	186,3	197,1	208,2	216,9	203,2	200,1	204,3	202,3
<b>PASSIVA</b>								
Banknotenumlauf .....	88,6	96,1	100,6	105,4	101,8	108,2	101,4	109,6
Einlagen von Kreditinstituten .....	51,9	52,7	54,3	55,8	48,4	42,1	53,1	45,1
auf Girokonten .....	51,9	52,7	54,3	55,8	48,4	42,1	53,1	45,1
sonstige .....	0,0	0,0	0,0	0,0	0,0	0,0	0,0	0,0
Einlagen von öffentlichen Haushalten .....	1,3	2,1	1,0	2,3	2,2	2,3	1,1	1,7
Bund .....	0,7	1,5	0,4	1,2	0,1	0,2	0,1	0,3
Lastenausgleichsfonds und E.R.P.-Sondervermö- gen .....	0,2	0,0	0,0	0,0	0,0	0,0	0,0	0,0
Länder .....	0,3	0,6	0,5	1,1	2,0	2,1	1,0	1,4
Andere öffentliche Einleger .....	0,1	0,0	0,1	0,0	0,1	0,0	0,0	0,0
Einlagen von anderen inländischen Einlegern ...	3,5	3,2	2,8	1,6	3,0	3,7	2,9	2,0
Bundesbahn .....	0,0	0,0	0,0	0,0	0,0	0,0	0,0	0,0
Bundespost (einschl. Postgiro- und Postspar- kassenämter) .....	2,9	2,6	2,1	0,7	2,5	3,0	2,3	1,4
Sonstige Einleger .....	0,6	0,6	0,7	0,9	0,5	0,7	0,6	0,6
Verbindlichkeiten gegenüber Kreditinstituten ...	0,0	0,0	0,0	0,0	0,0	0,0	0,0	0,0
Verbindlichkeiten aus abgegebenen Mobilisierungs- und Liquiditätspapieren .....	4,6	6,3	6,5	8,8	6,1	6,3	5,9	6,0
Verbindlichkeiten aus dem Auslandsgeschäft ....	12,0	9,8	11,4	14,6	13,6	19,0	13,7	19,0
Einlagen ausländischer Einleger .....	9,5	9,8	11,4	14,6	13,6	18,9	13,7	19,0
Sonstige .....	2,5	0,0	0,0	0,0	0,0	0,1	0,0	0,0
Verbindlichkeiten gegenüber dem Europäischen Fonds für währungspolitische Zusammenarbeit im Rahmen des Europäischen Währungssystems	—	—	—	—	—	—	—	—
Ausgleichsposten für zugeteilte Sonderziehungs- rechte .....	3,2	3,5	3,7	3,3	3,7	3,3	3,7	3,3
Sonstige Passiva .....	21,2	23,4	27,9	25,1	24,4	15,2	22,5	15,6
Insgesamt ...	186,3	197,1	208,2	216,9	203,2	200,1	204,3	202,3

## XX - 8. — BANQUE NATIONALE SUISSE

(milliards de francs suisses)

	1982 31 décembre	1983 31 décembre	1984 31 décembre	1985 31 décembre	1985 10 juillet	1986 10 juillet	1985 9 août	1986 8 août
<b>ACTIF</b>								
Encaisse-or .....	11,9	12,1	12,1	12,1	11,9	11,9	11,9	11,9
Devises .....	31,9	32,7	38,9	38,1	37,5	35,9	37,4	36,1
Droits de tirage spéciaux .....	0,0	0,0	0,0	0,0	0,0	0,0	0,0	0,0
Portefeuille suisse :								
valeurs escomptées .....	2,1	2,5	2,4	2,4	0,2	0,1	0,2	0,1
bons du Trésor de la Confédération <sup>1</sup> .....	0,1	0,2	0,3	0,4	0,0	0,0	0,0	0,0
Avances sur nantissement .....	1,6	2,4	2,7	3,0	0,0	0,0	0,0	0,0
Titres :								
pouvant servir de couverture .....	0,1	0,1	0,1	0,2	0,1	0,2	0,1	0,1
autres .....	1,2	1,5	1,7	1,7	1,7	1,8	1,7	1,9
Correspondants en Suisse .....	0,3	0,3	0,5	0,5	0,1	0,1	0,1	0,0
Autres postes de l'actif .....	0,2	0,1	0,0	0,1	0,3	0,4	0,3	0,4
Total .....	49,4	51,9	58,7	58,5	51,8	50,4	51,7	50,5
<b>PASSIF</b>								
Capital social et fonds de réserve .....	0,1	0,1	0,1	0,1	0,1	0,1	0,1	0,1
Billets en circulation .....	24,5	24,7	26,5	25,8	23,5	23,8	23,2	23,6
Engagements à vue :								
comptes de virements des banques et sociétés financières en Suisse .....	14,0	14,2	14,2	14,1	7,8	7,5	7,4	7,6
autres engagements à vue .....	1,7	1,0	1,2	2,6	2,0	2,2	2,3	2,3
Réserves minimales des banques sur :								
les engagements en Suisse .....	0,0	0,0	0,0	0,0	0,0	0,0	0,0	0,0
les engagements envers l'étranger .....	0,0	0,0	0,0	0,0	0,0	0,0	0,0	0,0
Engagements à terme :								
bons émis par la Banque .....	0,2	0,0	0,0	0,0	0,0	0,0	0,0	0,0
Autres postes du passif .....	8,9	11,9	16,7	15,9	18,4	16,8	18,7	16,9
Total .....	49,4	51,9	58,7	58,5	51,8	50,4	51,7	50,5

<sup>1</sup> Y compris créances comptables à court terme.

XX - 9. — BANQUE DES REGLEMENTS INTERNATIONAUX

Situation en milliards de francs or<sup>1</sup> [unités de 0,29032258... gramme d'or fin (art. 4 des statuts)]

	1984 31 décembre	1985 31 décembre	1985 30 juin	1986 30 juin	1985 31 juillet	1986 31 juillet
<b>ACTIF</b>						
Or .....	5,1	5,1	5,1	5,0	5,1	5,0
Espèces en caisse et avoirs bancaires à vue .....	0,0	0,0	0,0	0,0	0,0	0,0
Bons du Trésor .....	0,5	1,2	0,3	0,4	0,5	0,4
Dépôts à terme et avances .....	14,0	18,0	15,9	18,7	15,8	17,6
Or :						
à 3 mois au maximum .....	0,0	0,0	0,0	0,1	0,0	0,1
à plus de 3 mois .....	0,0	0,0	0,0	0,0	0,0	0,0
Monnaies						
à 3 mois au maximum .....	12,3	16,4	14,1	16,5	13,8	15,7
à plus de 3 mois .....	1,7	1,6	1,8	2,1	2,0	1,8
Titres à terme .....	3,1	3,5	2,6	2,6	2,5	2,9
à 3 mois au maximum .....	1,9	2,4	1,7	1,4	1,5	1,7
à plus de 3 mois .....	1,2	1,1	0,9	1,2	1,0	1,2
Divers .....	0,0	0,0	0,0	0,0	0,0	0,0
<i>Total de l'actif</i> .....	22,7	27,8	23,9	26,7	23,9	25,9
<b>PASSIF</b>						
Capital <sup>1</sup> :						
Actions libérées de 25 p.c. ....	0,3	0,3	0,3	0,3	0,3	0,3
Réserves .....	0,8	0,9	0,9	0,9	0,8	0,9
Fonds de réserve légale .....	0,0	0,1	0,1	0,0	0,0	0,0
Fonds de réserve générale .....	0,5	0,5	0,5	0,5	0,5	0,5
Fonds spécial de réserve de dividendes .....	0,0	0,0	0,0	0,0	0,0	0,0
Fonds de réserve libre .....	0,3	0,3	0,3	0,4	0,3	0,4
Dépôts (or) .....	4,4	4,4	4,4	4,4	4,4	4,5
Banques centrales :						
à vue .....	4,3	4,4	4,4	4,4	4,3	4,5
à 3 mois au maximum .....	0,1	0,0	0,0	0,0	0,1	0,0
à plus de 3 mois .....	0,0	0,0	0,0	0,0	0,0	0,0
Autres déposants :						
à vue .....	0,0	0,0	0,0	0,0	0,0	0,0
Dépôts (monnaies) .....	16,8	21,6	17,9	20,3	17,9	19,4
Banques centrales :						
à vue .....	0,3	0,8	0,4	1,3	0,6	1,3
à 3 mois au maximum .....	15,4	19,5	16,1	17,5	16,1	16,7
à plus de 3 mois .....	1,0	0,6	1,2	0,7	1,0	0,5
Autres déposants :						
à vue .....	0,0	0,0	0,0	0,0	0,0	0,0
à 3 mois au maximum .....	0,1	0,7	0,2	0,8	0,2	0,9
à plus de 3 mois .....	0,0	0,0	0,0	0,0	0,0	0,0
Divers .....	0,4	0,6	0,4	0,8	0,5	0,8
<i>Total du passif</i> .....	22,7	27,8	23,9	26,7	23,9	25,9
<sup>1</sup> Capital autorisé .....	1,5	1,5	1,5	1,5	1,5	1,5
Capital émis .....	1,2	1,2	1,2	1,2	1,2	1,2

<sup>1</sup> Les éléments d'actif et de passif en dollars E.U. sont convertis au cours de \$ E.U. 208 l'once d'or fin (équivalent à 1 franc-or = \$ E.U. 1,94149...) et tous les autres éléments en monnaies sur la base des cours du marché par rapport au dollar E.U.

Références bibliographiques : Banque de France : « Compte rendu ». — Bank of England : « Report and accounts ». — Board of Governors of the Federal Reserve system : « Annual report ». — De Nederlandsche Bank : « Verslag over het boekjaar ». — Banca d'Italia : « Relazione Annuale ». — Geschäftsbericht der Deutschen Bundesbank. — Banque Nationale Suisse : « Rapports ». — Banque des règlements internationaux : « Rapports ».

# LEGISLATION ECONOMIQUE

JUILLET 1986

*Les informations données ont trait aux dispositions qui revêtent un intérêt particulier au point de vue de l'économie générale du pays et qui, en principe, ont fait l'objet d'une publication au Moniteur belge ou au Journal officiel des Communautés européennes au cours de la période indiquée.*

*Afin de faciliter leur consultation, les textes sont groupés comme suit :*

1. Généralités ;
2. Réglementation économique et financière ;
3. Réglementation fiscale ;
4. Budgets, dettes et comptes des pouvoirs publics ;
  - 4.1. Communautés européennes ;
  - 4.2. Etat belge ;
  - 4.3. Communautés et Régions ;
  - 4.4. Pouvoirs locaux ;
5. Réglementation sociale ;
  - 5.1. Travail ;
  - 5.2. Sécurité et aide sociales ;
6. Relations économiques et financières extérieures ;
7. Divers.

*Les textes sont précédés de sous-rubriques classées par ordre alphabétique, et, à l'intérieur de celles-ci, ils sont classés par ordre chronologique.*

*Les textes les plus importants sont repris in extenso. Les autres font l'objet d'une simple mention, accompagnée au besoin d'une notice explicative, en italique.*

*Les abréviations suivantes sont utilisées :*

*A.R. pour arrêté royal, CE pour Communautés européennes, CEE pour Communauté économique européenne, CECA pour Communauté européenne du Charbon et de l'Acier, Euratom pour Communauté européenne de l'Energie atomique, IBLC pour Institut belgo-luxembourgeois du Change, TVA pour taxe sur la valeur ajoutée, UEBL pour Union économique belgo-luxembourgeoise.*

## 2. — REGLEMENTATION ECONOMIQUE ET FINANCIERE

### CHARBON.

#### Industrie houillère. Régime CECA des interventions des Etats membres.

Décision n° 2064/86/CECA de la Commission, du 30 juin 1986, relative au régime communautaire des interventions des Etats membres en faveur de l'industrie houillère, *Journal officiel* n° L 177 du 1<sup>er</sup> juillet 1986, p. 1.

### EMPLOI.

#### Primes à l'engagement. Adaptation des montants. Région Bruxelloise.

Arrêté royal du 22 mai 1986 modifiant, pour la Région bruxelloise, l'article 10 de l'arrêté royal du 10 octobre 1978 portant exécution des articles 1, 2, 5, 7, 10 et 12 de la loi du 4 août 1978 de la réorientation économique, modifié par l'arrêté royal du 12 juillet 1985, *Moniteur* du 1<sup>er</sup> juillet 1986, p. 9581.

*Pour les demandes de primes d'emploi introduites à partir du 1<sup>er</sup> juillet 1986, même si l'engagement a eu lieu avant cette date, le montant global, par travailleur, de la prime octroyée ne peut dépasser 50.000 F à liquider en une seule fois endéans les 3 ans.*

### ORGANISMES D'INTERET PUBLIC.

#### Suppression ou restructuration. Institut national du Logement.

*Voir sous 5.1. : Fonction publique. Institut national du Logement. Réaffectation du personnel.*

### PRIX ET TARIFS.

*Voir Pratiques du Commerce. Soldes. Période.*

### Produits laitiers.

Arrêté ministériel du 24 juin 1986 déterminant les prix maxima de certains produits laitiers, *Moniteur* du 1<sup>er</sup> juillet 1986, p. 9580, et erratum, *Moniteur* du 9 juillet 1986, p. 9861.

## **TAUX D'INTERET.**

### **Taux d'intérêt légal.**

**Arrêté royal du 16 juillet 1986** modifiant le taux de l'intérêt légal, *Moniteur* du 30 juillet 1986, p. 10713.

*Le taux de l'intérêt légal est ramené de 10 à 8 p.c. à partir du 1<sup>er</sup> août 1986.*

## **3. — REGLEMENTATION FISCALE**

## **DROITS D'ENREGISTREMENT.**

### **Jugements et arrêts.**

**Loi du 19 juin 1986** modifiant le Code des droits d'enregistrement, d'hypothèque et de greffe, *Moniteur* du 24 juillet 1986, p. 10442.

*Le montant des condamnations au-delà duquel le droit d'enregistrement est dû est porté de 25.000 à 50.000 F. Suppression de l'obligation pour le demandeur d'avancer les droits d'enregistrement. Diminution, d'un mois à 10 jours, du délai dans lequel le greffier doit communiquer les jugements. Paiement des droits dans le mois de l'envoi de l'avis de paiement par le receveur de l'enregistrement.*

## **IMPOTS SUR LES REVENUS.**

### **Amortissements. Montant maximum. Véhicules.**

**Arrêté royal du 11 juillet 1986** complétant l'arrêté royal du 4 mars 1965 d'exécution du Code des impôts sur les revenus par des dispositions adaptant le montant mentionné à l'article 48, § 3, dudit Code, *Moniteur* du 24 juillet 1986, p. 10444.

*Le montant maximum amortissable est porté à 577.000 F pour l'exercice d'imposition 1987.*

### **Taxe additionnelle communale ou d'agglomération.**

**Loi du 27 mai 1986** modifiant l'article 355 du Code des impôts sur les revenus, *Moniteur* du 2 juillet 1986, p. 9625.

*La taxe additionnelle communale ou d'agglomération est fixée à un pourcentage de l'impôt dû à l'Etat.*

*A partir de l'exercice d'imposition 1987, ce pourcentage pourra comprendre une fraction, limitée à une décimale.*

## **TAXE SUR LA VALEUR AJOUTEE.**

### **Secteur immobilier.**

**Arrêté royal du 18 juillet 1986** modifiant l'arrêté royal n° 20 du 20 juillet 1970 fixant les taux de la taxe sur la valeur ajoutée et déterminant la répartition des biens et des services selon ces taux, *Moniteur* du 24 juillet 1986, p. 10445.

*Le taux réduit de 6 p.c. est maintenu au-delà du 31 juillet 1986 pour les travaux de transformation, de rénovation, de réhabilitation, d'amélioration et d'entretien (sauf le nettoyage) effectués par des entrepreneurs agréés dans des immeubles d'habitation de plus de 20 ans.*

## **4. — BUDGETS, DETTES ET COMPTES DES POUVOIRS PUBLICS**

### **4.2. ETAT BELGE.**

#### **DEPENSES DE L'ETAT.**

##### **Crédits provisoires. Juillet à octobre 1986.**

**Loi du 2 juillet 1986** ouvrant de nouveaux crédits provisoires à valoir sur les budgets de l'année budgétaire 1986 et destinés à assurer la marche des services publics durant les mois de juillet, août, septembre et octobre 1986 et autres dispositions, *Moniteur* du 8 juillet 1986, p. 9786.

##### **Subsides aux services d'assurance mutualiste libre. Restrictions.**

**Arrêté royal du 9 juillet 1986** réglant l'attribution des subsides de l'Etat en faveur des services d'assurance mutualiste libre, *Moniteur* du 18 juillet 1986, p. 10310.

#### **GARANTIE DE L'ETAT.**

##### **Fonds de Développement des Universités libres. Emprunt de 2,5 milliards.**

**Arrêté ministériel du 4 juillet 1986** autorisant le Fonds de Développement des Universités libres à émettre, sous la garantie de l'Etat, un emprunt de prorogation au capital nominal de 2,5 milliards F, *Moniteur* du 15 juillet 1986, p. 10122.



#### 4.3. COMMUNAUTES ET REGIONS.

##### REGION WALLONNE.

###### Budget des dépenses 1985. Troisième feuillet d'ajustement.

Décret du 26 juin 1986 contenant le troisième feuillet d'ajustement du budget des dépenses de la Région wallonne pour l'année budgétaire 1985. Partie Ministère de la Région wallonne, *Moniteur* du 10 juillet 1986, p. 9910.

###### Budget des dépenses 1986. Premier feuillet d'ajustement. Partie Ministère de la Région wallonne.

Décret du 26 juin 1986 contenant le premier feuillet d'ajustement du budget des dépenses de la Région wallonne pour l'année budgétaire 1986 — Partie Ministère de la Région wallonne, *Moniteur* du 11 juillet 1986, p. 9953.

### 5. — REGLEMENTATION SOCIALE

#### 5.1. TRAVAIL.

##### CONGES ET INTERRUPTIONS DE CARRIERE.

###### Allocation d'interruption de carrière.

*Voir sous 5.2.2. : Allocations familiales et Pensions.*

##### FONCTION PUBLIQUE.

###### Institut national du Logement. Réaffectation du personnel.

Arrêté royal n° 414 du 13 juin 1986 portant réaffectation provisoire des membres du personnel de l'Institut national du Logement, *Moniteur* du 1<sup>er</sup> juillet 1986, p. 9569.

#### 5.2. SECURITE ET AIDE SOCIALES.

##### 5.2.2. REGIMES PARTICULIERS. PRESTATIONS.

## ACCIDENTS DU TRAVAIL ET MALADIES PROFESSIONNELLES.

### Secteur public.

**Arrêté royal n° 419 du 16 juillet 1986** modifiant la législation et la réglementation relatives aux accidents du travail, aux accidents survenus sur le chemin du travail et aux maladies professionnelles dans le secteur public, *Moniteur* du 30 juillet 1986, p. 10708.

*Alignement de la réglementation du secteur public sur celle du secteur privé en ce qui concerne l'indemnisation des invalidités inférieures à 10 p.c.*

## ALLOCATIONS FAMILIALES.

### Conditions.

**Arrêté royal du 25 juin 1986** modifiant l'arrêté royal du 16 février 1968 déterminant les conditions et la période durant laquelle les allocations familiales sont accordées en faveur de l'enfant qui prépare un mémoire de fin d'études supérieures, *Moniteur* du 17 juillet 1986, p. 10236.

**Arrêté royal du 25 juin 1986** modifiant l'arrêté royal du 19 août 1969 déterminant les conditions auxquelles les allocations familiales sont accordées en faveur de l'enfant qui effectue un stage pour pouvoir être nommé à une charge, *Moniteur* du 17 juillet 1986, p. 10236.

**Arrêté royal du 25 juin 1986** modifiant l'arrêté royal du 30 décembre 1975 fixant les conditions auxquelles les allocations familiales sont accordées en faveur de l'enfant qui suit des cours, *Moniteur* du 17 juillet 1986, p. 10237.

*Avec effet rétroactif au 15 février 1985, ces trois arrêtés disposent que le bénéfice d'une allocation d'interruption de carrière fait obstacle à l'octroi des allocations familiales.*

## PENSIONS.

### Services publics.

**Arrêté royal n° 418 du 16 juillet 1986** modifiant et abrogeant certaines dispositions législatives et réglementaires en matière de pension des agents des services publics, *Moniteur* du 30 juillet 1986, p. 10700.

*Extrait du rapport au Roi*

*[Cet arrêté a pour objet :]*

- la limitation des pensions des instituteurs en excluant de leur calcul les avantages pécuniaires alloués pour certaines prestations accessoires ou complémentaires ;
- l'instauration de la compensation des sommes payées indûment par des sommes échues et non encore payées ;

— le passage progressif du préfinancement par l'Etat des pensions des organismes d'intérêt public au financement direct par les organismes eux-mêmes ;

— l'affectation au Fonds des pensions de survie de la retenue de 0,5 p.c. opérée sur les pensions de retraite ;

— l'interdiction du cumul d'une pension avec l'allocation pour interruption de la carrière professionnelle ou pour réduction des prestations de travail.

### **Travailleurs indépendants.**

**Arrêté royal n° 416 du 16 juillet 1986** modifiant l'arrêté royal n° 72 du 10 novembre 1967 relatif à la pension de retraite et de survie des travailleurs indépendants, *Moniteur* du 30 juillet 1986, p. 10695.

*Modifications analogues à celles introduites en matière de pensions pour travailleurs salariés par l'arrêté royal n° 415 ci-dessous.*

### **Travailleurs salariés.**

**Arrêté royal n° 415 du 16 juillet 1986** modifiant certaines dispositions en matière de pensions pour travailleurs salariés, *Moniteur* du 30 juillet 1986, p. 10680.

1. *Suppression de la possibilité d'anticiper la prise de cours de la pension avant 60 ans.*
2. *Blocage de l'indexation des rentes.*
3. *Diminution du coefficient d'adaptation des prestations au niveau du bien-être.*
4. *Suppression de l'intervention de l'Etat pour les pensions des ouvriers mineurs étrangers résidant hors du territoire national, dans un Etat avec lequel la Belgique n'est pas liée par une convention.*
5. *Abrogation du régime des marins pêcheurs.*
6. *Transfert de fonds du régime de capitalisation vers le régime de répartition.*
7. *Interdiction de cumul d'une pension avec une allocation d'interruption de carrière.*

### **REVENU GARANTI AUX PERSONNES AGEES.**

**Arrêté royal n° 417 du 16 juillet 1986** modifiant la loi du 1<sup>er</sup> avril 1969 instituant un revenu garanti aux personnes âgées, *Moniteur* du 30 juillet 1986, p. 10690.

*L'octroi du revenu garanti aux personnes âgées est désormais soumis aux mêmes conditions de résidence pour les Belges et pour les étrangers qui y ont droit (principalement les ressortissants de la CEE).*

*Le bénéficiaire doit résider effectivement en Belgique et y avoir résidé au moins pendant les cinq années précédant l'ouverture du droit, ou au moins durant dix ans au cours de sa vie.*

## 6. — RELATIONS ECONOMIQUES ET FINANCIERES EXTERIEURES

### ACCORDS SUR LES PRODUITS DE BASE.

#### Accord international sur le blé de 1986.

Décision 86/304/CEE du Conseil, du 25 juin 1986, concernant la signature de la convention sur le commerce du blé de 1986 et de la convention relative à l'aide alimentaire de 1986, constituant l'accord international sur le blé de 1986, ainsi que le dépôt d'une déclaration d'application provisoire de ces conventions, *Journal officiel* n° L 195 du 17 juillet 1986, p. 1.

### COOPERATION AU DEVELOPPEMENT.

*Voir aussi Accords sur les produits de base.*

#### Convention ACP-CEE. Troisième convention signée à Lomé le 8 décembre 1984. Financement.

Décision 86/281/CEE du Conseil, du 23 juin 1986, modifiant l'accord interne du 19 février 1985 relatif au financement et à la gestion des aides de la Communauté dans le cadre de la troisième convention ACP-CEE, *Journal officiel* n° L 178 du 2 juillet 1986, p. 13.

*Adaptation en raison de l'entrée de l'Espagne et du Portugal dans la CE.*

### TRANSPORTS INTERNATIONAUX.

#### Transport aérien. Accord Belgique-Canada.

Accord sur le transport aérien entre le Gouvernement de la Belgique et le Gouvernement du Canada, et Annexe, signé à Bruxelles le 13 mai 1986, *Moniteur* du 23 juillet 1986, p. 10408.

BIBLIOGRAPHIE  
RELATIVE AUX QUESTIONS  
ECONOMIQUES ET FINANCIERES  
INTERESSANT LA BELGIQUE

*Le lecteur trouvera ci-après une bibliographie qui fait suite à celle qui a été publiée dans le Bulletin précédent. Les ouvrages et articles retenus sont classés par ordre alphabétique respectivement des auteurs et des revues. En outre, ils portent un ou plusieurs numéros du plan de classification décimale en usage à la Banque Nationale. Une version abrégée de ce plan a été publiée dans le numéro de janvier 1974 et peut être obtenue sur simple demande au Service de la Documentation de la Banque Nationale de Belgique, boulevard de Berlaimont 5, 1000 Bruxelles. La version complète du plan, de même que les ouvrages et articles cités, peuvent être consultés à la Bibliothèque scientifique de la Banque.*

*Il est rappelé que cette bibliographie ne reprend pas les rapports annuels d'institutions ni les sources statistiques.*

\*\*

## ASSOCIATION BELGE DES BANQUES.

L'activité bancaire en 1985.  
(Aspects et Documents, 47.)  
*Bruxelles, A.B.B., 1986, 64 p.*

BAYAR, A. et al.

Structure de l'emploi et du chômage en Belgique.  
(In : *CAHIERS ECONOMIQUES DE BRUXELLES, Bruxelles, 110-1, 1986 04/09, p. 155-182.*)

BE 44E

333.101. - 333.51

332.26 - 332.220.

## ASSOCIATION BELGE DES BANQUES.

Le carnet familial du secteur bancaire, 1960-1985.  
(Aspects et Documents, 48.)  
*Bruxelles, A.B.B., 1986, 30 p.*

BAYAR, A. et al.

Disparité des salaires en Belgique : quelques facteurs explicatifs.  
(In : *CAHIERS ECONOMIQUES DE BRUXELLES, Bruxelles, 110-1, 1986 04/09, p. 183-201.*)

BE 44E

338.754.10

347.728.1 - 336.208. - 657.34

AUTENNE, J.

L'évolution économique du secteur des industries chimiques et les perspectives.  
(In : *GESTION 2000, Louvain-la-Neuve, 6, 1985 11/12, p. 159-178.*)

BE 10A

BEGHIN, P.

Comparaison des notions de bénéfice comptable et fiscal.  
(In : *REVUE GENERALE DE FISCALITE, Bruxelles, 6-7, 1986 06/07, p. 147-152.*)

BE 158FB

338.750.

334.153.2

BALASSA, B.

Comparative advantage in manufactured goods : a reappraisal.  
(In : *THE REVIEW OF ECONOMICS AND STATISTICS, Elsevier Science Publishers, 2, 1986 05, p. 315-319.*)

US 39

BERLAGE, L. &amp; SCHOCKAERT, J.

De bijdrage van het Stabex-systeem aan de stabilisatie van de totale exportontvangsten van de ACS-staten.  
(In : *MAANDSCHRIFT ECONOMIE, Deventer, 2, 1986 03/04, p. 99-107.*)

NL 5

BROWN, S.P.A. &amp; PHILLIPS, K.R.

Exchange rates and world oil prices.

*(In : FEDERAL RESERVE BANK OF DALLAS - ECONOMIC REVIEW, Dallas, 2, 1986 03, p. 1-10.)*

US 30D

BULLETIN...

Les crédits bancaires et les entreprises. (II)

*(In : BULLETIN DE LA GENERALE DE BANQUE, Bruxelles, 266, 1986 06, p. 1-7.)*

BE 27CF

347.724.

338.731.

BULLETIN...

La société privée à responsabilité limitée (SPRL). (II)

*(In : BULLETIN FIDUCIAIRE, Bruxelles, 3, 1986 06, p. 4-10.)*

BE 23

BULLETIN...

Le secteur de la pétrochimie.

*(In : BULLETIN DE LA GENERALE DE BANQUE, Bruxelles, 266, 1986 06, p. 8-16.)*

BE 27CF

657.33

336.401. - 336.61 - 336.451.  
342.526.

BULLETIN...

La réévaluation des immobilisations.

*(In : BULLETIN FIDUCIAIRE, Bruxelles, 3, 1986 06, p. 11-22.)*

BE 23

BULLETIN...

Le Plan de Val-Duchesse.

*(In : BULLETIN DE LA GENERALE DE BANQUE - NOTE EXPRESS, Bruxelles, 1986 07, p. 1-6.)*

BE 27CFS

338.43

333.18

BULLETIN...

La politique économique régionale en pratique.

*(In : BULLETIN FIDUCIAIRE, Bruxelles, 3, 1986 06, p. 25-28.)*

BE 23

BULLETIN...

Les comptes annuels : comment les déposer et pourquoi?

*(In : BULLETIN FEB, Bruxelles, 13, 1986 06 14, p. 1117-1120.)*

BE 32

## BULLETIN...

Instantané des entreprises belges à fin 1984.

(In : *BULLETIN HEBDOMADAIRE - KREDIETBANK*, Bruxelles, 25, 1986 06 20, p. 1-4.)

BE 33

## CLAES, M.

L'avenir des fiduciaires en Belgique.

(In : *REVUE BELGE DE LA COMPTABILITE ET DE L'INFORMATIQUE*, Bruxelles, 2, 1986 06 30, p. 7-11.)

BE 662

339.115. - 336.311.2

334.151.54 - 332.630.

## CAMDESSUS, M.

Debt : are we at the end of the crisis?

(In : *EUROPEAN ECONOMIC REVIEW*, Amsterdam, 3, 1986 06, p. 469-475.)

NL 14

## COMMUNAUTES EUROPEENNES.

MISEP : Système Mutuel d'Information sur les Politiques de l'Emploi. Belgique ; rapport d'information de base.

Luxembourg, Office des Publications Officielles des C.E., 1985, 100 p.

334.151.25 - 333.453.

338.43

## CARMINUCCI, C.

Le ipotesi di una moneta europea parallela : analisi comparata della sua capacità di penetrazione nel contesto monetario internazionale.

(In : *RIVISTA DI POLITICA ECONOMICA*, Roma, 5, 1986 05, p. 731-765.)

IT 22

## COMMUNAUTES EUROPEENNES.

Programmes de développement régional (deuxième génération) Belgique 1981-1985.

Luxembourg, Office des Publications Officielles des C.E., 1985, 429 p.

330.548. - 330.543. - 338.047.  
339.312.7

202.

## CARTELIER, L.

Propriété publique, rentabilité et efficacité.

(In : *RECHERCHES ECONOMIQUES DE LOUVAIN*, Louvain-la-Neuve, 2, 1986 04/06, p. 99-115.)

BE 34

## COOMANS, G.

La politique sociale de 1930 à 1936.

(In : *COURRIER HEBDOMADAIRE - C.R.I.S.P.*, Bruxelles, 1117-8, 1986 05 09, p. 3-55.)

BE 28E



CROUX, B.

L'Acte européen et l'Union européenne.

*(In : REVUE POLITIQUE - NOUVELLE SERIE, Bruxelles, 2, 1986 03/04, p. 55-66.)*

BE 149B

DESHORMES, E.

GUTT Camille - Premier directeur général du Fonds Monétaire International 1946-1951.

*(In : REVUE DE LA BANQUE - BANK- EN FINANCIER-WEZEN, Bruxelles/Brussel, Suppl., 1986 07, p. 1-64.)*

BE 134

339.115. - 336.311.2

338.752.0

de LAROSIERE, J.

La stratégie en matière de dette doit être souple.

*(In : BULLETIN DU FMI, Washington, 11, 1986 06 09, p. 164-168.)*

FMI 2F

de STAERKE, J.

Le secteur des fabrications métalliques : situation économique et suggestions au gouvernement.

*(In : GESTION 2000, Louvain-la-Neuve, 6, 1985 11/12, p. 143-157.)*

BE 10A

333.164.0

331.061. - 331.31 - 368.40  
336.61 - 332.630. - 338.046.2

de LUSIGNAN, G.

L'Institut de développement économique de la Banque.

*(In : FINANCES ET DEVELOPPEMENT, Washington, 2, 1986 06, p. 28-31.)*

FMI 5F

DETREMMERIE, H. et al.

De overkant ; een economisch beleid voor de tweede helft van de jaren tachtig.

*Kapellen, De Nederlandsche Boekhandel, 1986, 227 p.*

332.631. - 368.44 - 349.1

332.621.4 - 332.630.

DENEVE, C.

De ontwikkeling van de sociale zekerheid, sector arbeidsvoorziening en werkloosheid van 1975 tot en met 1985.

*(In : JOURNAL DES TRIBUNAUX DU TRAVAIL, Bruxelles, 351, 1986 06 20, p. 285-289.)*

BE 600

DEVILLE, H.

Analyse du secteur exposé et du secteur abrité de l'économie belge.

*(In : CAHIERS ECONOMIQUES DE BRUXELLES, Bruxelles, 110-1, 1986 04/09, p. 89-132.)*

BE 44E

DEWATRIPONT, M.

Quels types d'emplois attendre des politiques de « flexibilité » ?

(In : *CAHIERS ECONOMIQUES DE BRUXELLES, Bruxelles, 110-1, 1986 04/09, p. 203-229.*)

BE 44E

ENGELS, J.

Les syndicats à la concertation sociale avec d'anciennes revendications.

(In : *PROGRES, Bruxelles, 101, 1986 03/04, p. 1-3.*)

BE 126A

334.150.0

332.621.4 - 339.312.6

DOSSIER...

Les institutions de la Communauté Européenne.

(In : *LE DOSSIER DE L'EUROPE, Bruxelles, 11, 1986 06/07, p. 1-11.*)

EEC 20F

ERLICH, S. &amp; GINSBURGH, V.

Emploi et politique d'investissement sectorielle.

(In : *CAHIERS ECONOMIQUES DE BRUXELLES, Bruxelles, 110-1, 1986 04/09, p. 133-153.*)

BE 44E

332.810. - 332.811. - 334.151.54

382.51 - 307.61

DREZE, J.H.

Work-sharing : why? how? how not...

(In : *CEPS PAPERS, Bruxelles, 27, 1986, p. 1-68.*)

BE 175A

ETUDES...

Le commerce extérieur de l'U.E.B.L. en 1984.

(In : *ETUDES STATISTIQUES - I.N.S., Bruxelles, 77, 1986, p. 23-44.*)

BE 67

334.151.25 - 333.453.

333.662. - 333.451.3 - 333.451.4

EDISON, H.J.

Is the Ecu an optimal currency basket?

(In : *INTERNATIONAL FINANCE DISCUSSION PAPERS, Washington, 282, 1986 05, p. 1-31.*)

US 25A

EUROMONEY...

The global swaps market.

(In : *EUROMONEY, London, 1986 06, p. 1-60 - sup.*)

GB 20A

## EUROPE...

L'avenir de la sécurité sociale en Europe.

(In : *EUROPE SOCIALE, Luxembourg, 2, 1986 05, p. 67-70.*)

EEC 28F

## FORD, G.

Rapport visant à instaurer une agence pour la coordination de la recherche européenne (EUREKA). Partie II : exposé des motifs, annexes.

(In : *PARLEMENT EUROPEEN - DOCUMENTS DE SEANCE, Strasbourg, 52/II, 1986 05 28, p. 1-43.*)

EEC 4F

334.151.54 - 332.630.

380.22 - 658.7

## EUROPE...

Les politiques de l'emploi dans les Etats membres.

(In : *EUROPE SOCIALE, Luxembourg, 2, 1986 05, p. 113-131.*)

EEC 28F

## FRANCO, B.

Les pratiques du commerce et la distribution.

(In : *ANNALES DE DROIT DE LIEGE, Liège, 1-2, 1986 01/06, p. 67-82.*)

BE 514

331.30 - 331.061.

338.731.

## FEST, H.

The Belgian economy, world economic prospects and the OECD's economic strategy - is the recovery sustainable?

(In : *GESTION 2000, Louvain-la-Neuve, 6, 1985 11/12, p. 105-116.*)

BE 10A

## FUJI...

Lower oil prices : positive effect on the world economy?

(In : *FUJI BANK BULLETIN, Tokyo, 4, 1986 07/08, p. 5-13.*)

JP 4A

338.6 - 334.151.9

334.151.25 - 334.151.27

## FORD, G.

Rapport visant à instaurer une agence pour la coordination de la recherche européenne (EUREKA). Partie I : proposition de résolution.

(In : *PARLEMENT EUROPEEN - DOCUMENTS DE SEANCE, Strasbourg, 52/I, 1986 05 28, p. 1-10.*)

EEC 4F

## GEBAUER, W.

ECUnomics : Perspektiven einer europäischen Geldverfassung.

(In : *KREDIT UND KAPITAL, Berlin, 2, 1986 04/06, p. 159-177.*)

DE 16F

GEWESTELIJKE ONTWIKKELINGSMAAT-  
SCHAPPIJ ANTWERPEN.

Economisch profiel van de provincie Antwerpen.  
*Antwerpen, G.O.M.-Antwerpen, 1986, 73 p.*

INTERTAX...

EC : Experience with the eighth VAT-directive.  
(*In : INTERTAX, Deventer, 1, 1986 01, p. 9-24.*)  
NL 14A

336.207. - 336.204.

334.151.7

GOBLET, P.

Abattement et crédit d'impôt.  
(*In : REVUE POLITIQUE - NOUVELLE SERIE, Bruxelles, 2, 1986 03/04, p. 45-50.*)

BE 149B

JOURNAL...

European industrial policy.  
(*In : JOURNAL OF WORLD TRADE LAW, Geneva, 3, 1986 05/06, p. 349-353.*)

GB 27

332.221. - 333.451.6 - 333.846.3  
333.841.

333.662. - 333.451.3 - 333.451.2

GROS, D.

Wage indexation and the real exchange rate in  
small open economies.  
(*In : STAFF PAPERS, Washington, 1, 1986 03, p. 117-138.*)

IMF 4

KARLIN, M. & DUFLOUX, C.

Achats et ventes à terme de devises : les options,  
une procédure récente.  
(*In : ANALYSE FINANCIERE, Paris, 65, 1986 04/06, p. 60-65.*)

FR 1

333.52 - 368.03 - 347.721.3  
362. - 336.212.2

336.302. - 339.323. - 336.204.

GYSEN, S.

V.Z.W. of onderlinge?  
*Brussel, Verbond der Verenigingen van Onderlinge Verzekering, 1986, s. p.*

KESSLER, D. et al.

Public debt, tax, and consumption : a test on  
O.E.C.D. countries.  
(*In : PUBLIC FINANCE - FINANCES PUBLIQUES, The Hague/La Haye, 1, 1986 01/03, p. 63-70.*)

NL 32

332.810. - 332.811. - 332.26  
338.042.

KLAU, F. & MITTELSTAEDT, A.

Flexibilité du marché du travail.

(In : *REVUE ECONOMIQUE DE L'OCDE, Paris, 6, 1986 01/03, p. 7-51.*)

OCDE 13A

333.110. - 333.846.6 - 336.61

McKIBBIN, W.J. & SACHS, J.D.

Coordination of monetary and fiscal policies in the OECD.

(National Bureau of Economic Research, Working Paper, 1800.)

Cambridge, Mass., N.B.E.R., 1986, 69 p.

307.110. - 311.1

LARMUSEAU, H. et al.

Quel avenir pour le recensement de la population ?

(In : *ETUDES STATISTIQUES - I.N.S., Bruxelles, 77, 1986, p. 3-22.*)

BE 67

332.691. - 332.630.

MERCENIER, J. & SEKKAT, K.

Emploi et optimisation intertemporelle des firmes. Une étude empirique pour la Belgique.

(In : *CAHIERS ECONOMIQUES DE BRUXELLES, Bruxelles, 110-1, 1986 04/09, p. 230-249.*)

BE 44E

331.061.

LOEWENTHAL, P.

Du court au long terme : perspectives moindres mais latitudes accrues.

(In : *GESTION 2000, Louvain-la-Neuve, 6, 1985 11/12, p. 117-141.*)

BE 10A

368.42

MEUNIER, B.

Vers de nouveaux systèmes de financement des soins de santé.

(In : *REVUE POLITIQUE - NOUVELLE SERIE, Bruxelles, 2, 1986 03/04, p. 7-17.*)

BE 149B

338.43 - 338.046.2

LUTS, G.

Jonge cowboys in het Texas van Vlaanderen.

Kortrijk, Uitg. Signum, 1986, 167 p.

333.110. - 334.151.20

MONETARY...

European monetary cooperation and financial stability. (In : Monetary conditions for economic recovery.)

(Financial and Monetary Policy Studies, 11.)

Dordrecht, Martinus Nijhoff Publishers, 1985, 161-186 p.

## MONETARY...

Policies and responsibilities of the International Monetary Fund : back to basics. (In : Monetary conditions for economic recovery.)  
(Financial and Monetary Policy Studies, 11.)  
*Dordrecht, Martinus Nijhoff Publishers, 1985, 221-240 p.*

## PROGRES...

La chute du prix du pétrole ou l'illusion de la fin d'une crise.  
(In : *PROGRES, Bruxelles, 101, 1986 03/04, p. 6-9.*)  
BE 126A

336.212.0 - 336.201.

## OMEY, E.

De fiscus en het (tweede) gezinsinkomen.  
(In : *ECONOMISCH EN SOCIAAL TIJDSCHRIFT, Antwerpen, 3, 1986 06, p. 309-325.*)  
BE 64B

333.633.0 - 339.312.3 - 339.312.7

## QUEVRIN, E.

Le capital à risque et sa rémunération.  
(In : *GESTION 2000, Louvain-la-Neuve, 6, 1985 11/12, p. 179-184.*)  
BE 10A

334.151.27 - 334.151.25

## PARIBAS...

Le SME et l'ECU : sept ans après.  
(In : *PARIBAS - NOTES ECONOMIQUES, Bruxelles, 67, 1986 05, p. 2-19.*)  
BE 64DF

338.6

## RECHERCHE...

La recherche industrielle en Belgique ; situation en 1983.  
*Bruxelles, Services de Programmation de la Politique Scientifique, 1985, 106 p.*

334.151.25 - 333.453.

## PARRAVICINI, G.

ECU : una nuova moneta.  
(In : *NOTIZIARIO IRFIS, Palermo, 52, 1986 02, p. 13-30.*)  
IT 18

334.150.6

## RESSOURCES...

Les ressources financières de la Communauté Européenne. (Colloque international organisé à Toulouse du 18 au 20 octobre 1984.)  
(Travaux de la Commission pour l'Etude des Communautés Européennes.)  
*Paris, Economica, 1986, VII + 464 p.*

## REVUE...

Escompte-fournisseur.

*(In : REVUE DE LA BANQUE - BANK- EN FINANCIÉ-WEZEN, Bruxelles/Brussel, 6, 1986 06, p. 35-44.)*

BE 134

## SHIHATA, I.F.I.

The role of ICSID and the projected Multilateral Investment Guarantee Agency (MIGA).

*(In : AUSSENWIRTSCHAFT, St. Gallen, 1, 1986 04, p. 105-122.)*

CH 1

334.154.32 - 333.138.1

332.691. - 332.620.

## ROEGES, L.

Twee E.G.-richtlijnen inzake beleggingsfondsen en -vennootschappen.

*(In : REVUE DE LA BANQUE - BANK- EN FINANCIÉ-WEZEN, Bruxelles/Brussel, 6, 1986 06, p. 27-33.)*

BE 134

## SNEESSENS, H.R. &amp; DREZE, J.H.

What, if anything, have we learned from the rise of unemployment in Belgium, 1974-1983.

*(In : CAHIERS ECONOMIQUES DE BRUXELLES, Bruxelles, 110-1, 1986 04/09, p. 21-66.)*

BE 44E

333.432.8

332.691. - 332.621.4

## ROMMEL, T.

The International Monetary Fund : its functions, functioning and effectiveness.

*(In : REVUE DE LA BANQUE - BANK- EN FINANCIÉ-WEZEN, Bruxelles/Brussel, 6, 1986 06, p. 15-24.)*

BE 134

## STANDAERT, S.

De stabiliteit van de tewerkstelling in de Belgische nijverheid. Een empirische verkenning.

*(In : CAHIERS ECONOMIQUES DE BRUXELLES, Bruxelles, 110-1, 1986 04/09, p. 251-275.)*

BE 44E

347.755.7 - 333.830.

382.51 - 307.61

## SERCU, P.

De wetgeving op schuldsaldo en rendement van persoonlijke leningen en leningen op afbetaling.

*(In : ECONOMISCH EN SOCIAAL TIJDSCHRIFT, Antwerpen, 3, 1986 06, p. 343-355.)*

BE 64B

## STATISTISCHE...

De buitenlandse handel van de B.L.E.U. in 1984.

*(In : STATISTISCHE STUDIEN - N.I.S., Brussel, 77, 1986, p. 23-44.)*

BE 66C

380.22 - 380.52

333.712.3 - 333.112.1 - 368.611.  
333.740. - 333.113.

SWENNEN, H.

La loi sur les pratiques du commerce et (le droit de) la concurrence.

(In : ANNALES DE DROIT DE LOUVAIN, Bruxelles, 1-2, 1986 01/06, p. 11-25.)

BE 513

VAN DEN BOSCH, A.

Le financement à court, moyen et long terme du commerce extérieur ; les techniques de paiement.

Bruxelles, Fabrimetal, 1986, 356 p.

336.212.0

332.630.

THILMANY, J.

Modifications en matière d'impôt des personnes physiques, de précomptes et de procédure relative aux impôts sur les revenus, octobre 1983-septembre 1985.

Louvain-La-Neuve, Cabay, 1985, 86 p.

van GINNEKEN, W.

Le plein emploi dans les pays de l'OCDE : pourquoi pas ?

(In : REVUE INTERNATIONALE DU TRAVAIL, Genève, 1, 1986 01/02, p. 21-41.)

BIT 10

334.154.2

333.46 - 333.820. - 333.825.

TROBERG, P.

Bankrechtskoordinierung in der EG - ein Ueberblick.

(In : ZEITSCHRIFT FUER DAS GESAMTE KREDITWESEN, Frankfurt/Main, 13, 1986 07 01, p. 608-616.)

DE 35

VLERICK, A.

Plaidoyer pour une politique de monnaie forte.

(In : BULLETIN HEBDOMADAIRE - KREDIETBANK, Bruxelles, 26, 1986 06 27, p. 1-4.)

BE 33

368.01

368.611.

UNION PROFESSIONNELLE DES ENTREPRISES D'ASSURANCES.

Rentabilité et concurrence dans l'assurance d'aujourd'hui.

(Les Cahiers de l'Assurance, 1986/1.)

Bruxelles, U.P.E.A., 1986, 23 p.

WINDELINCX, Y.

L'Office National du Ducroire, assureur-crédit des risques politiques et commerciaux à l'exportation.

(In : GESTION 2000, Louvain-la-Neuve, 6, 1985 11/12, p. 83-103.)

BE 10A



---

PRIX DE L'ABONNEMENT ANNUEL

Prenant cours avant le numéro de juillet 1985 { Belgique et Luxembourg : FB 400,— (à majorer de 6 p.c. de T.V.A. pour la Belgique).  
Autres pays : FB 500,—.

Prenant cours à partir du numéro de juillet 1985 { Belgique et Luxembourg : FB 400,— (à majorer de 6 p.c. de T.V.A. pour la Belgique).  
Autres pays européens : FB 650,—.  
Autres pays : voie normale : FB 650,—  
voie aérienne : FB 1.450,—

PRIX DU NUMERO SEPRE

Jusqu'au numéro de juin 1985 { Belgique et Luxembourg : FB 40,— (à majorer de 6 p.c. de T.V.A. pour la Belgique).  
Autres pays : FB 50,—.

A partir du numéro de juillet 1985 { Belgique et Luxembourg : FB 40,— (à majorer de 6 p.c. de T.V.A. pour la Belgique).  
Autres pays européens : FB 65,—.  
Autres pays : voie normale : FB 65,—  
voie aérienne : FB 145,—

Paiement par virement ou versement au compte 100-0123913-78 « V.A.P. - Fournitures à facturer - Bulletin de la Banque Nationale de Belgique », ouvert dans nos livres, en précisant si l'on désire recevoir l'édition française ou néerlandaise.

---