



Tijdschrift

van de

Nationale Bank van België

LXI^e Jaargang
Deel II N^r 3 - September 1986

Verschijnt maandelijks

INHOUD :

- 3 Synthetische curve van de voornaamste gegevens van de maandelijks conjunctuurtest van de Nationale Bank. Resultaten van de maand juli 1986.
- 5 De betalingsbalans op transactiebasis van de Belgisch-Luxemburgse Economische Unie in 1984.
- 1 Statistieken.
- 171 Economische wetgeving.
- 179 Literatuur in verband met de economische en financiële aangelegenheden die van belang zijn voor België.

De getekende artikels geven de opvattingen weer van de schrijver en zijn niet bindend voor de Bank.

De opvattingen uitgedrukt in de niet-getekende artikels dragen de goedkeuring weg van het Directiecomité van de Bank.

Overneming van uittreksels uit het *Tijdschrift* is toegestaan, op voorwaarde dat de bron wordt vermeld.

SYNTHETISCHE CURVE VAN DE VOORNAAMSTE GEGEVENS VAN DE MAANDELIJKE CONJUNCTUURTEST VAN DE NATIONALE BANK

RESULTATEN VAN DE MAAND JULI 1986

(juli 1974 - juni 1981 = 100)

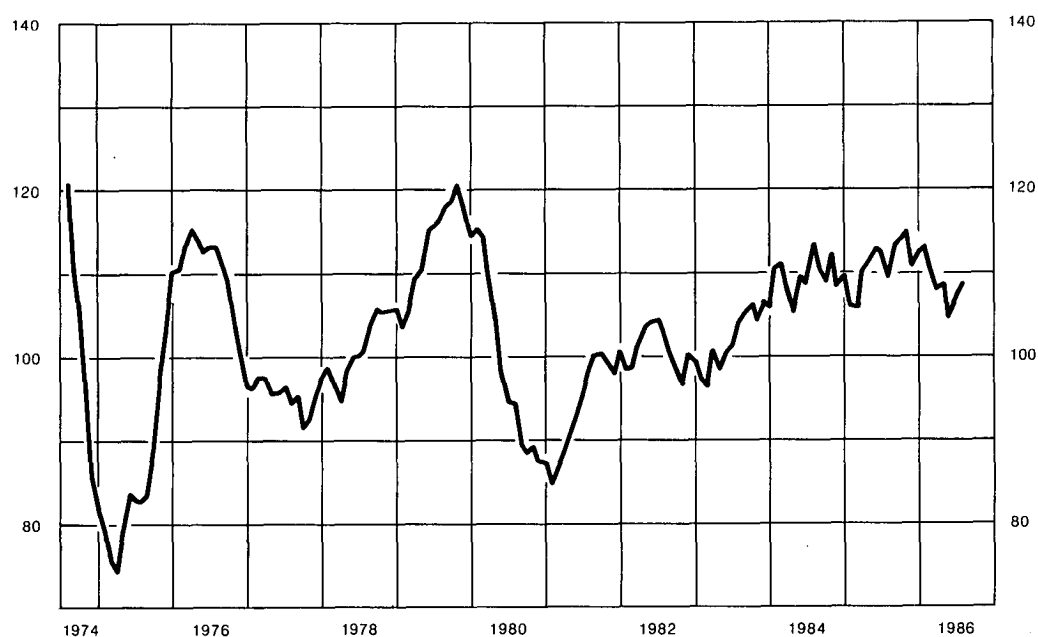

Commentaar

De getalwaarde van de synthetische curve is in juli met 1,23 punt gestegen tot 108,95 punten.

De verandering van juli moet echter steeds voorzichtig geïnterpreteerd worden, want ze tekent zich af in een vakantiemaand. Bovendien kan ze beïnvloed zijn door de jaarlijkse aanpassing van de coëfficiënten die gebruikt worden om de seizoeninvloeden te corrigeren. Met dit voorbehoud schijnt de curve een verbetering van het conjunctureel klimaat in de verwerkende nijverheid te weerspiegelen die echter ten dele teniet wordt gedaan door de verslechtering vastgesteld in de handel en de bouwnijverheid.

DE BETALINGSBALANS OP TRANSACTIEBASIS VAN DE BELGISCH-LUXEMBURGSE ECONOMISCHE UNIE IN 1984

In het voorgaande artikel betreffende de betalingsbalans op transactiebasis van de B.L.E.U. ⁽¹⁾ zijn de recentste gegevens gepubliceerd met betrekking tot de jaren 1980, 1981, 1982 en 1983 en zijn die van dat laatste jaar kort besproken. Sedert de publikatie van dat artikel zijn er nog wijzigingen aangebracht in enkele van de gegevens voor het jaar 1983, o.m. wegens de grote vertragingen waarmee sommige definitieve cijfers beschikbaar worden. In onderhavig artikel worden de definitieve gegevens met betrekking tot de jaren 1981, 1982, 1983 en 1984 gepubliceerd en die van dat laatste jaar bondig toegelicht.

Om de hierna uiteengezette redenen zijn de definitieve gegevens van de betalingsbalans op transactiebasis pas met veel vertraging (vijftien tot zestien maanden) beschikbaar. Daarom worden overigens ook voorlopige gegevens op transactiebasis opgesteld (zie infra, deel 2.A); die voorlopige gegevens, die op het ogenblik van de opstelling van dit artikel tot en met het derde kwartaal van 1985 beschikbaar waren, worden regelmatig gepubliceerd in het *Tijdschrift van de Nationale Bank van België*, deel « Statistieken », tabellen IX-1, IX-2 en IX-3. In tabel IX-4 van hetzelfde deel van het *Tijdschrift* worden de betalingsbalansgegevens op kasbasis verstrekt; op het ogenblik dat dit artikel werd geschreven waren die gegevens tot en met april 1986 voorhanden. In tabel IX-5 ten slotte vindt men de recentste gegevens zowel op transactiebasis als op kasbasis.

Dit artikel omvat drie delen.

Deel 1 « Algemeen overzicht van de transacties van de Belgisch-Luxemburgse Economische Unie met het buitenland » omvat tabel I « Algemene betalingsbalans », opgemaakt overeenkomstig de tabellen IX-1 tot 3 van het deel « Statistieken » van het *Tijdschrift*, tabel II « Transacties met het buitenland, transacties in buitenlandse valuta's van de ingezetenen met de Belgische en Luxemburgse banken en deviezentransacties op termijn » opgemaakt overeenkomstig tabel IX-5 van het deel « Statistieken » van het *Tijdschrift* (met uitzondering van rubriek 1 bis « Lopend verkeer op kasbasis », die hier niet is opgenomen), en tabel III « Drie beknopte schema's van de betalingsbalans van de Belgisch-Luxemburgse Economische Unie ».

Deel 2 « Methodologische toelichting en gedetailleerde tabellen » omvat de tabellen IV tot XIII; in die tabellen worden sommige rubrieken van tabel I in

⁽¹⁾ De betalingsbalans op transactiebasis van de Belgisch-Luxemburgse Economische Unie in 1983, *Tijdschrift van de Nationale Bank van België*, LXe jaargang, Deel II, nr. 3, september 1985.

Tabel I

Algemene betalingsbalans van de Belgisch-Luxemburgse Economische Unie
(Saldi in miljarden franken)

	1981	1982	1983	1984
1. Goederen- en dienstenverkeer :				
1.1 Goederenverkeer :				
1.11 Uitvoer en invoer ¹	- 175,8	- 156,3	- 94,2	- 73,9
(waarvan : energetische produkten ²)	(- 281,3)	(- 339,1)	(- 283,5)	(- 313,5)
1.12 Loonwerk	+ 41,5	+ 54,2	+ 58,7	+ 58,9
1.13 Arbitrage	+ 25,0	+ 24,2	+ 31,6	+ 25,5
1.2 Vracht- en verzekeringskosten voor goederenvervoer ³ ..	+ 18,6	+ 16,2	+ 16,2	+ 14,5
1.3 Andere vervoerkosten	- 3,8	+ 6,8	+ 8,1	+ 3,0
1.4 Reisverkeer	- 46,9	- 28,0	- 19,5	- 16,8
1.5 Opbrengsten uit beleggingen en investeringen	- 3,2	- 9,6	- 8,8	- 3,5
1.6 Niet elders vermelde overheidstransacties ⁴	+ 36,9	+ 43,1	+ 50,0	+ 54,6
1.7 Overige :				
1.71 Grensarbeiders	+ 3,3	+ 2,2	+ 4,6	+ 5,4
1.72 Overige	- 2,8	- 6,7	- 9,4	- 19,4
<i>Totaal 1</i>	- 107,2	- 53,9	+ 37,3	+ 48,3
2. Overdrachten :				
2.1 Particulieren	- 15,3	- 11,0	- 9,2	- 10,0
2.2 Overheid	- 33,0	- 45,3	- 50,2	- 40,9
<i>Totaal 2</i>	- 48,3	- 56,3	- 59,4	- 50,9
Lopende transacties (Totaal 1 + 2)	- 155,5	- 110,2	- 22,1	- 2,6
3. Kapitaalverkeer ⁵ van de overheid :				
3.1 Staat ⁶ :				
3.11 Verplichtingen	+ 106,1	+ 124,6	+ 36,6	+ 88,1
3.12 Tegoeden	- 4,4	- 5,7	- 7,2	- 6,7
3.2 Andere overheid	+ 5,6	+ 10,3	- 0,5	+ 1,7
<i>Totaal 3</i>	+ 107,3	+ 129,2	+ 28,9	+ 83,1
4. Kapitaalverkeer van de bedrijven ⁷ en particulieren :				
4.1 Handelskredieten ⁸	- 47,0	- 5,5	- 18,0	- 1,9
4.2 Overige ⁵ :				
4.21 Overheidsbedrijven	+ 18,5	+ 13,9	+ 2,4	+ 7,0
4.22 Financiële instellingen van de overheidssector ...	+ 12,9	+ 1,8	- 9,3	+ 1,9
4.23 Particuliere sector :				
4.231 Investerings en beleggingen uit de B.L.E.U. in het buitenland :				
4.2311 Effecten	- 41,2	- 57,6	- 96,5	- 113,2
4.2312 Directe investeringen	- 1,1	+ 3,5	- 18,3	- 16,3
4.2313 Onroerende goederen	- 3,6	- 0,9	- 0,4	- 0,8
4.2314 Overige	- 60,1	- 35,0	+ 12,5	- 5,8
4.232 Buitenlandse investeringen en beleggingen in de B.L.E.U. :				
4.2321 Effecten	- 2,0	+ 8,8	+ 4,7	- 1,2
4.2322 Directe investeringen	+ 50,2	+ 63,5	+ 65,0	+ 20,8
4.2323 Onroerende goederen	+ 1,1	+ 5,7	+ 3,0	+ 3,0
4.2324 Overige	+ 58,6	- 6,6	+ 8,0	+ 18,8
<i>Totaal 4</i>	- 13,7	- 8,4	- 46,9	- 87,7
5. Vergissingen en weglatingen	- 1,9	- 9,1	+ 5,9	- 13,3
<i>Totaal 1 tot 5</i>	- 63,8	+ 1,5	- 34,2	- 20,5
6. Financiering van het totaal :				
6.1 Handelskredieten ⁹ geherfinancierd bij de ingezeten niet-geldscheppende sector	- 3,4	+ 3,5	+ 5,0	+ 0,9
6.2 Mutatie van het netto buitenlands actief van de overwegend geldscheppende instellingen ⁵ :				
6.21 Belgische en Luxemburgse banken :				
6.211 Handelskredieten ⁹	- 5,3	- 5,3	+ 3,6	+ 20,8
6.212 Overige :				
6.2121 Belgische en Luxemburgse franken	+ 51,9	- 16,1	+ 40,8	- 33,4
6.2122 Buitenlandse valuta's	- 34,0	+ 57,2	- 63,9	- 54,6
6.22 Diverse instellingen :				
6.221 Handelskredieten ⁹	- 1,5	- 0,4	+ 4,3	- 2,7
6.222 Overige	0,0	- 0,3	+ 0,1	+ 0,2
6.23 N.B.B. :				
6.231 Handelskredieten ⁹	+ 24,2	+ 0,4	- 2,0	- 18,9
6.232 Overige (nettoreserves)	- 95,7	- 37,5	- 22,1	+ 67,2
p.m. Mutatie van de bijzondere trekkingsrechten voortvloeiend uit toewijzingen	(+ 4,4)	(-)	(-)	(-)

¹ Voor een deel van de uitvoer en van de invoer zijn het c.i.f.-cijfers ; d.w.z. dat de vracht- en verzekeringskosten voor het goederenvervoer erin begrepen zijn. Incl. het niet-monetaire goud en de uitgaven voor militair materieel.

² Bankbetalingen na correctie voor de geraamde verandering van de commerciële vorderingen en schulden van de aardoliemaatschappijen tegenover het buitenland evenals de transacties van deze maatschappijen die door compensatie betaald werden. Hoofdstuk 27 van de douanenomenclatuur van Brussel.

³ De ontvangsten en uitgaven van deze rubriek omvatten slechts een deel van de vracht- en verzekeringskosten voor het goederenvervoer. Het andere deel kon niet worden gescheiden van de uitvoer of van de invoer waarop het betrekking heeft en is dus begrepen in de ontvangsten en de uitgaven van rubriek 1.11 « Uitvoer en invoer » (zie noot ¹).

⁴ Excl. de uitgaven voor militair materieel (zie noot ¹).

1983				1984			
1 ^e kwartaal	2 ^e kwartaal	3 ^e kwartaal	4 ^e kwartaal	1 ^e kwartaal	2 ^e kwartaal	3 ^e kwartaal	4 ^e kwartaal
- 47,9	+ 0,5	- 24,8	- 22,0	- 27,4	+ 2,2	- 12,0	- 36,7
(- 83,0)	(- 59,4)	(- 68,6)	(- 72,5)	(- 73,0)	(- 81,3)	(- 55,4)	(- 103,8)
+ 12,5	+ 17,1	+ 16,0	+ 13,1	+ 14,5	+ 21,2	+ 6,3	+ 16,9
- 0,5	+ 16,7	+ 10,7	+ 4,7	+ 1,3	+ 7,8	+ 1,8	+ 14,6
+ 3,0	+ 5,5	+ 4,4	+ 3,3	+ 3,2	+ 3,7	+ 3,3	+ 4,3
+ 1,0	+ 3,2	+ 1,6	+ 2,3	+ 1,6	+ 1,4	+ 0,4	- 0,4
- 6,0	- 3,2	- 9,1	- 1,2	- 3,8	- 3,5	- 12,1	+ 2,6
- 11,4	- 4,2	+ 4,3	+ 2,5	- 4,5	- 11,3	+ 1,3	+ 11,0
+ 11,5	+ 12,2	+ 12,5	+ 13,8	+ 13,1	+ 13,2	+ 13,9	+ 14,4
+ 1,1	+ 0,9	+ 2,1	+ 0,5	+ 0,8	+ 2,0	+ 1,1	+ 1,5
- 2,4	- 0,9	- 0,9	- 5,2	- 5,3	- 4,8	- 2,3	- 7,0
- 39,1	+ 47,8	+ 16,8	+ 11,8	- 6,5	+ 31,9	+ 1,7	+ 21,2
- 2,5	- 2,3	- 2,7	- 1,7	- 2,5	- 3,3	- 3,4	- 0,8
- 12,7	- 16,7	- 5,3	- 15,5	- 11,9	- 10,5	- 8,3	- 10,2
- 15,2	- 19,0	- 8,0	- 17,2	- 14,4	- 13,8	- 11,7	- 11,0
- 54,3	+ 28,8	+ 8,8	- 5,4	- 20,9	+ 18,1	- 10,0	+ 10,2
+ 52,4	+ 0,7	- 18,9	+ 2,4	+ 56,7	+ 33,8	+ 12,1	- 14,5
- 1,0	- 2,3	- 1,5	- 2,4	- 1,0	- 1,7	- 2,8	- 1,2
- 0,3	+ 0,2	- 0,4	0,0	+ 0,2	0,0	+ 1,2	+ 0,3
+ 51,1	- 1,4	- 20,8	0,0	+ 55,9	+ 32,1	+ 10,5	- 15,4
- 21,0	+ 1,8	+ 13,3	- 12,1	- 3,3	- 34,1	+ 23,7	+ 11,8
- 0,7	+ 0,5	+ 2,3	+ 0,3	- 0,3	+ 0,1	+ 3,0	+ 4,2
- 0,8	+ 0,8	- 4,2	- 5,1	+ 1,6	- 2,1	+ 4,7	- 2,3
- 25,0	- 15,7	- 27,3	- 28,5	- 35,5	- 27,6	- 19,6	- 30,5
+ 1,8	- 6,1	- 12,3	- 1,7	+ 2,8	- 7,7	- 7,7	- 3,7
+ 0,6	- 0,6	- 0,2	- 0,2	- 0,1	- 0,2	- 0,2	- 0,3
+ 5,9	+ 4,8	+ 4,1	- 2,3	- 3,3	+ 3,1	- 9,0	+ 3,4
+ 2,2	+ 0,8	- 0,4	+ 2,1	0,0	- 2,4	+ 0,2	+ 1,0
+ 10,2	+ 1,9	+ 12,8	+ 40,1	- 0,6	- 2,7	+ 7,6	+ 16,5
+ 0,5	+ 1,4	+ 0,8	+ 0,3	+ 0,9	+ 1,0	+ 0,2	+ 0,9
+ 28,5	- 13,6	- 10,8	+ 3,9	+ 14,7	+ 9,4	- 2,1	- 3,2
+ 2,2	- 24,0	- 21,9	- 3,2	- 23,1	- 63,2	+ 0,8	- 2,2
- 45,6	+ 23,0	+ 14,3	+ 14,2	- 16,7	- 1,9	- 0,4	+ 5,7
- 46,6	+ 26,4	- 19,6	+ 5,6	- 4,8	- 14,9	+ 0,9	- 1,7
+ 2,1	- 0,2	+ 0,8	+ 2,3	- 3,4	- 1,1	+ 0,7	+ 4,7
+ 2,2	+ 9,7	- 0,1	- 8,2	- 1,3	- 0,8	+ 12,4	+ 10,5
+ 33,6	- 23,1	- 4,7	+ 35,0	+ 6,9	- 21,1	- 15,2	- 4,0
- 43,7	- 52,4	+ 16,6	+ 15,6	+ 21,7	- 36,0	- 29,7	- 10,6
+ 0,3	- 0,8	+ 3,2	+ 1,6	- 4,7	0,0	+ 10,7	- 8,7
+ 0,3	0,0	0,0	- 0,2	+ 0,2	0,0	0,0	0,0
0,0	- 6,1	- 5,0	+ 9,1	+ 12,6	- 6,0	- 24,6	- 0,9
- 41,4	+ 99,3	- 30,4	- 49,6	- 36,8	+ 50,1	+ 46,6	+ 7,3
(-)	(-)	(-)	(-)	(-)	(-)	(-)	(-)

⁵ Om de mutaties in de tegoeden en verplichtingen in buitenlandse valuta's van de diverse sectoren tegenover het buitenland te berekenen, zijn de maandelijkse bewegingen van deze buitenlandse munteenheden uitgedrukte tegoeden en verplichtingen omgezet in franken tegen de gemiddelde koers van de maand.

⁶ Incl. het Wegenfonds.

⁷ Andere dan de overwegend geldscheppende instellingen.

⁸ Excl. de handelskredieten gemobiliseerd bij Belgische en Luxemburgse banken, die opgetekend zijn in rubriek 6.

⁹ De handelskredieten die het voorwerp uitmaken van de diverse subrubrieken van rubriek 6 zijn de wissels waaraan verkopen van goederen en diensten aan het buitenland ten grondslag liggen en die gemobiliseerd werden bij Belgische en Luxemburgse banken. Die wissels zijn geboekt in de subrubrieken 6.211, 6.221, 6.231 of 6.1 naar gelang zij in de portefeuille van de banken bleven of geherfinancierd werden resp. bij diverse geldscheppende instellingen, bij de N.B.B. of bij de ingezetene niet-geldscheppende instellingen.

detail behandeld en worden voor die rubrieken kwartaalgegevens verschaft voor 1983 en 1984. Dit deel omvat, naast korte methodologische toelichtingen bij de tabellen I en II, voor zover dat nodig mocht blijken, gedetailleerder besprekingen over het verloop van sommige rubrieken.

Deel 3 behelst de geografische indeling van de betalingsbalansen van 1983 (tabel XIV) en 1984 (tabel XV).

DEEL 1

ALGEMEEN OVERZICHT VAN DE TRANSACTIES VAN DE BELGISCH-LUXEMBURGSE ECONOMISCHE UNIE MET HET BUITENLAND : Tabellen I tot III

De grote lijnen van de ontwikkelingen van 1984 worden hierna kort besproken, terwijl de verklaringen van methodologische aard over de definitie van de rubrieken van de tabellen I en II, evenals de gedetailleerder besprekingen in deel 2 zijn samengevat.

In 1984 is het tekort van de lopende transacties van de Belgisch-Luxemburgse Economische Unie met het buitenland opnieuw verminderd (rubrieken 1 en 2 van tabel I). Dat tekort, dat overeenstemt met de nettolening die de Belgisch-Luxemburgse economie in het buitenland aanging omdat het geheel van haar ontvangen inkomens en overdrachten ontoereikend was om het totaal van haar bestedingen te financieren, had in 1981, toen het ruim 155 miljard bedroeg, een recordomvang bereikt. Sedertdien werd het van jaar tot jaar kleiner. In 1982 was het teruggelopen tot 110,2 miljard; in 1983 onderging het een verdere opmerkelijke verbetering en zakte het terug tot 22,1 miljard; in 1984 bedroeg het nog slechts 2,6 miljard.

De nieuwe verbetering van het lopende saldo in 1984 vloeide in ongeveer gelijke mate voort uit een vergroting van het overschot op de goederen- en dienstenbalans — van 37,3 miljard in 1983 naar 48,3 miljard in 1984 — (rubriek 1) en uit een vermindering van het traditionele tekort in de overdrachten — van 59,4 miljard naar 50,9 miljard — (rubriek 2).

De verbetering in het goederen- en dienstenverkeer kwam uitsluitend op rekening van het goederenverkeer, waarvoor een overschot van 10,5 miljard werd opgetekend tegen een tekort van 3,9 miljard in 1983 (rubrieken 1.11 tot 1.13). Binnen het goederenverkeer noteerde men enkel een verbetering in de eigenlijke uitvoer- en invoerverrichtingen, waarvoor het tekort verminderde van 94,2 miljard tot 73,9 miljard (rubriek 1.11). Het overschot inzake loonwerk stabiliseerde zich namelijk (rubriek 1.12), terwijl dat van de arbitrageverrichtingen terugliep van 31,6 miljard tot 25,5 miljard (rubriek 1.13).

Het dienstenverkeer in zijn geheel genomen (rubrieken 1.2 tot 1.7) sloot daarentegen met een kleiner overschot dan in 1983, doordat de vermindering van

het positieve saldo voor de vervoerkosten (rubrieken 1.2 en 1.3) en de toename van het tekort in de rubriek 1.72, die alle niet elders vermelde dienstentransacties groepeerd, slechts ten dele werd gecompenseerd door een verbetering in de andere rubrieken.

Het minder negatieve saldo voor de overdrachten was het gevolg van kleinere netto-afdrachten aan het buitenland vanwege de overheid. De particuliere overdrachten veranderden daarentegen weinig van het ene jaar tot het andere.

Op de vergissingen en weglatingen na, heeft het tekort in het lopende verkeer als tegenpost een *kapitaalvoer*, m.a.w. een vermindering van de netto buitenlandse financiële tegoeden van de Belgisch-Luxemburgse Economische Unie. De verschillende bewegingen van de financiële tegoeden en verplichtingen tegenover het buitenland, die met een dergelijke vermindering sluiten, kunnen, met het oog op de voorstelling en de analyse, op verschillende wijzen worden gehergroepeerd.

In tabel I (net zoals in de tabellen IX-1 tot 4 van het deel « Statistieken » van het *Tijdschrift*) is het kapitaalverkeer van de overheid en dat van de bedrijven niet-banken en van de particulieren met het buitenland opgetekend « boven de lijn »; het kapitaalverkeer van de overwegend geldscheppende instellingen met het buitenland (m.a.w. de verandering van hun netto buitenlands actief) is er opgetekend « onder de lijn ». De aldus verkregen « balans van de niet-monetaire transacties » (totaal van de rubrieken 1 tot 5) legt de nadruk op de weerslag van de transacties met het buitenland op de liquiditeiten bij de overwegend geldscheppende instellingen.

Het in deze tabel « boven de lijn » opgetekende kapitaalverkeer (som van de rubrieken 3 en 4) sloot in 1984 met een tekort van 4,6 miljard, wat, samen met het vermelde tekort van 2,6 miljard in het geheel van de lopende verrichtingen, en rekening houdende met de beweging in de rubriek « Vergissingen en weglatingen », leidde tot een vermindering met 20,5 miljard van de netto buitenlandse tegoeden van de overwegend geldscheppende instellingen.

Die vermindering viel aldus lager uit dan die in 1983, toen zij 34,2 miljard bedroeg. Zowel de teruggang van het tekort in het lopende verkeer, als die in het « boven de lijn » opgetekende kapitaalverkeer, waarvoor men zoals gezegd een negatief saldo optekende van 4,6 miljard tegen 18 miljard in 1983, droegen tot die ontwikkeling bij. Er zij evenwel aangestipt dat het kleinere tekort in het kapitaalverkeer tot stand werd gebracht door een groter nettoberoep van de overheid op leningen in het buitenland — 83,1 miljard tegen 28,9 miljard in 1983 — (rubriek 3), vermits het kapitaalverkeer van de bedrijven en particulieren sloot met een aanzienlijk groter tekort dan in het voorgaande jaar, namelijk met 87,7 miljard tegen 46,9 miljard in 1983 (rubriek 4).

In tabel II zijn, in tegenstelling met tabel I, de transacties van de Belgische en Luxemburgse banken met het buitenland evenals hun transacties in buitenlandse valuta's met de overige ingezetenen van de B.L.E.U. opgetekend « boven de lijn ». In de aldus verkregen balans wordt de nadruk gelegd op de weerslag die de transacties met het buitenland en de verrichtingen in vreemde valuta's

Tabel II

Transacties met het buitenland, transacties in buitenlandse valuta's van de ingezetenen met de Belgische en Luxemburgse banken en deviezentransacties op termijn *

(Miljarden franken)

	1981	1982
1. Lopend verkeer (rubrieken 1 en 2 van de algemene betalingsbalans)	- 155,5	- 110,2
2. Kapitaalverkeer van de overheid :		
2.1 Rubriek 3 van de algemene betalingsbalans	+ 107,3	+ 129,2
2.2 Vermeerdering (+) of vermindering (-) van de schuld in buitenlandse valuta's ten overstaan van de Belgische en Luxemburgse banken	+ 99,7	+ 103,9
2.3 Vermeerdering (-) of vermindering (+) van het bedrag van de op termijn van de N.B.B. te ontvangen buitenlandse valuta's	+ 2,4	0,0
3. Beweging van de handelskredieten :		
3.1 Vermeerdering (-) of vermindering (+) van de wissels waaraan verkopen van goederen en diensten aan het buitenland ten grondslag liggen en die gemobiliseerd zijn bij Belgische en Luxemburgse banken	- 14,0	+ 1,8
3.2 Vermeerdering (-) of vermindering (+) van het overschot van de aan niet-ingezetenen invoerders toegestane kredieten op de kredieten ontvangen door ingezetenen invoerders, en die niet gemobiliseerd zijn bij Belgische en Luxemburgse banken	- 44,1	- 2,6
3.3 Vermeerdering (-) of vermindering (+) van het overschot van de overige aan niet-ingezetenen toegestane kredieten op de kredieten ontvangen door ingezetenen	- 2,9	- 2,9
4. Kapitaalverkeer van de bedrijven ¹ en particulieren :		
4.1 Rubriek 4.2 van de algemene betalingsbalans	+ 33,3	- 2,9
4.2 Mutatie in de tegoeden en verplichtingen in buitenlandse valuta's van de ingezetenen tegenover de Belgische en Luxemburgse banken :		
4.21 Vermeerdering (-) of vermindering (+) van tegoeden :		
4.211 Vorderingen in buitenlandse valuta's	- 124,9	- 8,8
4.212 Bedrag van de op termijn te ontvangen buitenlandse valuta's	- 64,6	+ 9,5
4.22 Vermeerdering (+) of vermindering (-) van verplichtingen :		
4.221 Schulden in buitenlandse valuta's	+ 65,0	- 25,7
4.222 Bedrag van de op termijn te leveren buitenlandse valuta's	+ 66,5	- 13,1
5. Mutatie in de tegoeden en verplichtingen in Belgische en Luxemburgse franken van de niet-ingezetenen ten overstaan van de Belgische en Luxemburgse banken en ten overstaan van andere overwegend geldscheppende instellingen :		
5.1 Vermeerdering (+) of vermindering (-) van het overschot van de tegoeden op de contante verplichtingen ²	- 51,9	+ 16,4
5.2 Vermeerdering (+) of vermindering (-) van het overschot van het bedrag van de op termijn te ontvangen Belgische en Luxemburgse franken ten overstaan van het bedrag van de op termijn te leveren Belgische en Luxemburgse franken	+ 12,9	- 22,2
6. Buitenlandse valutapositie ² van de Belgische en Luxemburgse banken :		
6.1 Vermeerdering (-) of vermindering (+) van de positie à contant ³	- 10,8	- 118,0
6.2 Vermeerdering (-) of vermindering (+) van de positie op termijn	- 14,8	+ 25,8
7. Vergissingen en weglatingen :		
7.1 Rubriek 5 van de algemene betalingsbalans	- 1,9	- 9,1
7.2 Afwijkingen in de statistieken van de contante transacties in buitenlandse valuta's met de ingezetenen	+ 5,0	- 8,6
Totaal 1 tot 7	- 93,3	- 37,5
8. Tegenposten van het totaal in de balans van de N.B.B. [vermeerdering (+); vermindering (-)] :		
8.1 Goudvoorraad	0,0	0,0
8.2 Tegoeden bij het I.M.F. ⁴	- 1,8	- 0,8
8.3 Nettotegoeden op het E.F.M.S. :		
8.31 Ecu's	- 78,8	+ 48,5
8.32 Overige	- 2,7	- 14,3
8.4 Netto buitenlandse valutapositie :		
8.41 Contante tegoeden ⁵	- 10,1	- 73,8
8.42 Overschot van het bedrag van de op termijn te ontvangen buitenlandse valuta's op het bedrag van de op termijn te leveren buitenlandse valuta's	+ 3,0	0,0
8.5 Nettotegoeden in Belgische franken op niet-ingezetenen :		
8.51 Contante tegoeden ⁶	- 2,3	+ 2,9
8.52 Overschot van het bedrag van de op termijn te ontvangen Belgische franken op het bedrag van de op termijn te leveren Belgische franken	- 0,6	0,0

* De mutaties in de tegoeden en in de verplichtingen, à contant en op termijn, in buitenlandse geldsoorten zijn berekend door de maandelijkse mutaties in die tegoeden en verplichtingen uitgedrukt in vreemde munteenheden om te zetten in franken tegen de gemiddelde koers van de maand.

¹ Andere dan de overwegend geldscheppende instellingen.

² Overschot van de tegoeden in buitenlandse valuta's op de verplichtingen in buitenlandse valuta's.

1983	1984	1983				1984			
		1 ^e kwartaal	2 ^e kwartaal	3 ^e kwartaal	4 ^e kwartaal	1 ^e kwartaal	2 ^e kwartaal	3 ^e kwartaal	4 ^e kwartaal
- 22,1	- 2,6	- 54,3	+ 28,8	+ 8,8	- 5,4	- 20,9	+ 18,1	- 10,0	+ 10,2
+ 28,9	+ 83,1	+ 51,1	- 1,4	- 20,8	0,0	+ 55,9	+ 32,1	+ 10,5	- 15,4
+ 92,4	+ 68,1	+ 37,4	+ 12,0	+ 23,7	+ 19,3	+ 25,3	+ 17,6	+ 2,8	+ 22,4
0,0	0,0	0,0	0,0	+ 0,0	0,0	0,0	0,0	0,0	0,0
- 10,9	- 0,1	- 4,6	- 2,6	+ 1,1	- 4,8	- 3,2	+ 7,9	+ 0,8	- 5,6
- 20,5	+ 1,1	- 17,6	- 2,0	+ 15,7	- 16,6	- 4,0	- 24,4	+ 12,9	+ 16,6
+ 2,5	- 3,0	- 3,4	+ 3,8	- 2,4	+ 4,5	+ 0,7	- 9,7	+ 10,8	- 4,8
- 28,9	- 85,8	+ 23,2	- 25,8	- 35,2	+ 8,9	- 19,8	- 29,1	- 22,9	- 14,0
- 74,2	- 280,0	- 6,4	- 33,5	+ 39,1	- 73,4	- 123,1	- 85,1	- 40,5	- 31,3
- 79,3	- 7,8	- 47,3	+ 50,6	- 59,8	- 22,8	- 135,8	+ 78,4	+ 110,7	- 61,1
+ 93,6	+ 279,2	- 17,7	+ 71,2	- 31,0	+ 71,1	+ 72,6	+ 102,2	+ 46,7	+ 57,7
+ 98,9	+ 27,1	+ 79,1	- 56,8	+ 37,4	+ 39,2	+ 157,9	- 72,3	- 97,0	+ 38,5
- 40,9	+ 33,2	- 33,9	+ 23,1	+ 4,7	- 34,8	- 7,1	+ 21,1	+ 15,2	+ 4,0
+ 1,3	+ 18,8	- 13,6	+ 43,5	- 6,9	- 21,7	- 27,7	+ 33,3	+ 14,5	- 1,3
- 40,5	- 26,4	+ 22,5	+ 11,7	- 50,0	- 24,7	- 13,3	+ 3,4	+ 23,5	- 40,0
- 20,9	- 38,1	- 18,2	- 37,3	+ 29,3	+ 5,3	+ 5,6	- 39,4	- 28,2	+ 23,9
+ 5,9	- 13,3	- 45,6	+ 23,0	+ 14,3	+ 14,2	- 16,7	- 1,9	- 0,4	+ 5,7
- 7,4	+ 13,7	+ 7,9	- 9,0	+ 1,6	- 7,9	+ 16,8	- 2,1	- 2,8	+ 1,8
- 22,1	+ 67,2	- 41,4	+ 99,3	- 30,4	- 49,6	- 36,8	+ 50,1	+ 46,6	+ 7,3
0,0	0,0	0,0	0,0	0,0	0,0	0,0	0,0	0,0	0,0
- 4,6	+ 3,1	- 2,2	- 0,8	0,0	- 1,6	- 0,7	+ 0,3	+ 0,6	+ 2,9
+ 34,2	+ 26,1	+ 19,5	+ 16,1	- 0,1	- 1,3	- 32,7	- 38,0	+ 58,2	+ 38,6
- 32,6	+ 48,7	- 64,9	+ 81,6	- 5,3	- 44,0	- 31,3	+ 68,0	+ 12,0	0,0
- 19,2	- 11,3	+ 6,4	+ 5,7	- 27,9	- 3,4	+ 28,0	+ 19,6	- 24,3	- 34,6
0,0	0,0	0,0	0,0	0,0	0,0	0,0	0,0	0,0	0,0
+ 0,1	+ 0,6	- 0,2	- 3,3	+ 2,9	+ 0,7	- 0,1	+ 0,2	+ 0,1	+ 0,4
0,0	0,0	0,0	0,0	0,0	0,0	0,0	0,0	0,0	0,0

³ Excl. de reeds onder rubriek 3.1 van deze tabel opgetekende wissels waaraan verkopen van goederen en diensten aan het buitenland ten grondslag liggen en die gemobiliseerd werden bij de banken; excl. de vastliggende activa (in hoofdzaak de deelnemingen van de banken in hun buitenlandse dochtermaatschappijen) die reeds zijn opgetekend onder rubriek 4.1 van de bovenstaande tabel aangezien zij in de betalingsbalans beschouwd worden als een directe investering.

⁴ Excl. de mutatie in de bijzondere trekkingsrechten ten gevolge van toewijzingen.

⁵ Incl. de financiële bijstand op middellange termijn E.E.G.

⁶ Excl. de wissels waaraan uitvoertransacties ten grondslag liggen, die opgenomen zijn in rubriek 3.1.

tussen ingezetenen hebben op de netto goud- en deviezenreserves van de Bank.

Welnu, in 1984 namen deze laatste toe met 67,2 miljard, nadat zij in de drie voorafgaande jaren van jaar tot jaar waren verminderd. In de periode 1981-1983 werd het tekort op de lopende verrichtingen namelijk slechts gedeeltelijk gecompenseerd door een overschot op de in tabel II « boven de lijn » opgetekende kapitaalverrichtingen. In 1984 daarentegen werd het nog geringe tekort op de lopende balans overtroffen door een vrij aanzienlijke netto kapitaalvoer. Deze was het resultaat van uiteenlopende bewegingen : enerzijds vertoonde de schuld van de overheid een belangrijke toename [zowel die tegenover het buitenland (rubriek 2.1) als die in buitenlandse valuta's tegenover de Belgische en Luxemburgse banken (rubriek 2.2)], en vermeerderden de nettotegoeden van niet-ingezetenen in Belgische en Luxemburgse franken bij Belgische en Luxemburgse banken en andere overwegend geldscheppende instellingen (rubriek 5); anderzijds noteerde men vrij aanzienlijke kapitaalafvloeiingen ten gevolge van de verrichtingen van de bedrijven en particulieren (rubriek 4) en van de verhoging van de nettotegoeden in buitenlandse valuta's van de Belgische en Luxemburgse banken (rubriek 6).

Tabel III neemt het schema van de tabellen I en II in verkorte vorm over. Bovendien omvat zij een andere soort van hergroepering waarin het als relatief « autonoom » beschouwde kapitaalverkeer is opgetekend « boven de lijn », ten einde « onder de lijn » het kapitaalverkeer af te zonderen waarvan het « compenserend » karakter duidelijk is. Dit laatste omvat niet alleen de mutatie van de netto goud- en deviezenreserves van de Bank, maar ook het kapitaalverkeer van de openbare sector — overheid, overheidsbedrijven en financiële instellingen van de overheidssector — met het buitenland en in vreemde valuta's met de ingezetenen banken. Daarentegen is het kapitaalverkeer van de banksector — dat de verandering omvat van de positie van die sector in deviezen (rubriek 6 van tabel II), die van zijn nettotegoeden in franken op niet-ingezetenen (rubriek 5 van tabel II) en die van zijn handelskredieten (rubriek 3.1 van tabel II) — opgetekend « boven de lijn ». Zo treft men « boven de lijn » het kapitaalverkeer van de particuliere sector aan.

Het tekort op de gezamenlijke balans van het lopende verkeer en het als « autonoom » beschouwde kapitaalverkeer van de particuliere sector (rubriek C.4 van tabel III) is ook in 1984 verder teruggelopen, nadat het reeds in de twee voorafgaande jaren aanzienlijk was verminderd. De openbare sector verhoogde evenwel haar netto kapitaalvoer in vergelijking met 1983. Meer dan de helft van die kapitaalvoer had plaats in het eerste kwartaal van 1984 toen zich bovenop een tekort in de lopende verrichtingen een belangrijk tekort in het kapitaalverkeer van de particuliere sector entte. In de daaropvolgende twee kwartalen sloot de in rubriek C.4 vermelde balans met een overschot, maar bleef de openbare sector verder een beroep doen op leningen in buitenlandse valuta's. Over het gehele jaar gezien overtrof de kapitaalvoer door de openbare sector het tekort in de lopende verrichtingen en in het particuliere kapitaalverkeer aldus met 67,2 miljard, zodat de netto goud- en deviezenreserves van de Bank aangroeiden ten belope van hetzelfde bedrag. Die ontwikkeling weerspiegelt ten dele

Tabel III

Drie beknopte schema's van de betalingsbalans van de Belgisch-Luxemburgse Economische Unie

(Saldi in miljarden franken)

	1981	1982	1983	1984	1983				1984			
					1 ^c kwartaal	2 ^c kwartaal	3 ^c kwartaal	4 ^c kwartaal	1 ^c kwartaal	2 ^c kwartaal	3 ^c kwartaal	4 ^c kwartaal
A. Voorstelling van tabel I : Algemene betalingsbalans :												
1. Lopend verkeer (rubrieken 1 en 2 van tabel I)	- 155,5	- 110,2	- 22,1	- 2,6	- 54,3	+ 28,8	+ 8,8	- 5,4	- 20,9	+ 18,1	- 10,0	+ 10,2
2. Kapitaalverkeer van de ingezetenen niet-geldscheppende sector met het buitenland (rubrieken 3 en 4)*	+ 93,6	+ 120,8	- 18,0	- 4,6	+ 53,3	- 25,4	- 42,7	- 3,2	+ 32,8	- 31,1	+ 11,3	- 17,6
3. Vergissingen en weglatingen (rubriek 5)	- 1,9	- 9,1	+ 5,9	- 13,3	- 45,6	+ 23,0	+ 14,3	+ 14,2	- 16,7	- 1,9	- 0,4	+ 5,7
4. = 1 tot 3. Kapitaalverkeer van de overwegend geldscheppende instellingen met het buitenland ¹ (rubriek 6)**	- 63,8	+ 1,5	- 34,2	- 20,5	- 46,6	+ 26,4	- 19,6	+ 5,6	- 4,8	- 14,9	+ 0,9	- 1,7
B. Voorstelling van tabel II : Transacties met het buitenland, transacties in buitenlandse valuta's van de ingezetenen met de Belgische en Luxemburgse banken en termijnvalutatransacties :												
1. Lopend verkeer (rubriek 1 van tabel II)	- 155,5	- 110,2	- 22,1	- 2,6	- 54,3	+ 28,8	+ 8,8	- 5,4	- 20,9	+ 18,1	- 10,0	+ 10,2
2. Kapitaalverkeer van de andere sectoren dan de N.B.B. ² (rubrieken 2 tot 6)*	+ 59,1	+ 90,4	+ 1,5	+ 69,4	+ 50,6	+ 56,5	- 55,1	- 50,5	- 16,0	+ 36,0	+ 59,8	- 10,4
3. Vergissingen en weglatingen (rubriek 7)	+ 3,1	- 17,7	- 1,5	+ 0,4	- 37,7	+ 14,0	+ 15,9	+ 6,3	+ 0,1	- 4,0	- 3,2	+ 7,5
4. = 1 tot 3. Mutatie in de netto goud- en deviezenreserves en in de nettotoegoeden op termijn van de N.B.B. (rubriek 8)**	- 93,3	- 37,5	- 22,1	+ 67,2	- 41,4	+ 99,3	- 30,4	- 49,6	- 36,8	+ 50,1	+ 46,6	+ 7,3
C. Balans van het lopende verkeer en van het kapitaalverkeer van de particuliere sector :												
1. Lopend verkeer ³	- 155,5	- 110,2	- 22,1	- 2,6	- 54,3	+ 28,8	+ 8,8	- 5,4	- 20,9	+ 18,1	- 10,0	+ 10,2
2. Kapitaalverkeer van de particuliere sector ^{4*}	- 201,5	- 165,3	- 112,9	- 90,7	- 36,4	+ 44,6	- 56,1	- 65,0	- 98,5	- 11,7	+ 38,8	- 19,3
3. Vergissingen en weglatingen ⁵	+ 3,1	- 17,7	- 1,5	+ 0,4	- 37,7	+ 14,0	+ 15,9	+ 6,3	+ 0,1	- 4,0	- 3,2	+ 7,5
4. = 1 tot 3. Totaal	- 353,9	- 293,2	- 136,5	- 92,9	- 128,4	+ 87,4	- 31,4	- 64,1	- 119,3	+ 2,4	+ 25,6	- 1,6
Financiering van het totaal** :												
4.1 Kapitaalverkeer van de openbare sector ⁶	- 260,6	- 255,7	- 114,4	- 160,1	- 87,0	- 11,9	- 1,0	- 14,5	- 82,5	- 47,7	- 21,0	- 8,9
4.2 Mutatie in de netto goud- en deviezenreserves en in de nettotoegoeden op termijn van de N.B.B. ⁷	- 93,3	- 37,5	- 22,1	+ 67,2	- 41,4	+ 99,3	- 30,4	- 49,6	- 36,8	+ 50,1	+ 46,6	+ 7,3

* Teken (+) = vermeerdering van verplichtingen of vermindering van tegoeden.

** Teken (+) = vermeerdering van tegoeden of vermindering van verplichtingen.

¹ Met inbegrip van de mutatie in de handelskredieten die gefinancierd zijn bij de ingezetenen niet-geldscheppende sector.² Met inbegrip van de mutatie in de handelskredieten die gefinancierd zijn door de N.B.B.³ Zie rubriek A.1 en rubriek B.1 van dezelfde tabel.⁴ Rubriek 4.23 van tabel I, plus rubriek 3 van tabel II (de hele mutatie van de handelskredieten is toegeschreven aan de particuliere sector), plus rubriek 4.2 van tabel II met uitzondering van de transacties in buitenlandse valuta's van de overheidsbedrijven met de Belgische en Luxemburgse banken, plus de rubrieken 5 en 6 van tabel II.⁵ Rubriek 7 van tabel II.⁶ Excl. de mutatie in de handelskredieten. Incl. de transacties in buitenlandse valuta's met de ingezetenen banken en de deviezenreserves op termijn. Deze rubriek stemt overeen met de som van de rubrieken 3, 4.21 en 4.22 van tabel I (met tegengesteld teken) en van de rubrieken 2.2 en 2.3 van tabel II (met tegengesteld teken), plus de transacties in buitenlandse valuta's van de overheidsbedrijven met de Belgische en Luxemburgse banken.⁷ Rubriek 8 van tabel II.

een beleidskeuze van de monetaire autoriteiten, die zich in 1984 tot doel hadden gesteld elke nieuwe aderlating van de, sinds 1976 bijna ononderbroken geslonken, reserves te vermijden en die zo mogelijk zelfs aan te vullen, door leningen in vreemde valuta's door de openbare sector.

DEEL 2

METHODOLOGISCHE TOELICHTING EN GEDETAILEERDE TABELLEN

A. METHODOLOGISCHE TOELICHTING EN GEDETAILEERDE TABELLEN BETREFFENDE TABEL I

Rubriek 1.1 « Goederenverkeer » : Tabel IV

Rubriek 1.11 « Uitvoer en invoer »

In deze rubriek zijn opgenomen de eigendomsoverdrachten tussen ingezetenen en niet-ingezetenen van de meeste roerende goederen — met inbegrip van het goud, behalve wanneer het gaat om een goudtransactie tussen de Bank en een niet-ingezetene (« monetair goud ») ⁽¹⁾.

De bedragen die in deze rubriek voorkomen zijn gelijk aan de som van de volgende bestanddelen :

— de bankbetalingen betreffende de uitvoer en invoer (met inbegrip van goud en diamant), opgetekend door het Belgisch-Luxemburgs Instituut voor de Wissel en aangepast ten einde de weerslag van de betalingstermijnen uit te schakelen. De tegenposten van die aanpassingen komen voor in rubriek 3.1 van tabel II voor de handelskredieten die gemobiliseerd zijn bij de Belgische en Luxemburgse banken (en gedeeltelijk geherfinancierd bij andere ingezetenen instellingen, incl. de Nationale Bank) en in de rubrieken 3.2 en 3.3 van tabel II voor de niet-gemobiliseerde kredieten ;

— de door compensatie betaalde uitvoer en invoer (vanaf 1977). Compensaties kunnen zowel plaatshebben tussen uitvoer en invoer als met de transacties opgetekend in andere rubrieken ⁽²⁾ ;

— de giften in natura. Hierbij gaat het in hoofdzaak om leveranties door de Belgische regering in het kader van de voedselhulp aan ontwikkelingslanden.

⁽¹⁾ De goudaankopen of -verkopen die gedekt zijn door termijnverkopen of -aankopen van goud tegen deviezen, verricht door ingezetenen banken, zijn echter gelijkgesteld met mutaties van de buitenlandse deviezentegoeden van de banken.

⁽²⁾ Daardoor beïnvloeden de door compensatie vereffende transacties diverse rubrieken van de betalingsbalans ; wat de saldi betreft, worden de statistische gegevens er doorgaans weinig door gewijzigd, maar ze zijn vooral belangrijk voor de ontvangsten en uitgaven afzonderlijk.

Als tegenpost voor de waarde van die leveranties wordt in rubriek 2.2 « Overheidsoverdrachten » als uitgave een even groot bedrag ingeschreven;

— de aankoop en verkoop van goederen betaald door middel van bankbiljetten;

— de aankoop van goederen in de B.L.E.U. door de Europese instellingen.

Wat het eerstgenoemde bestanddeel betreft, zij erop gewezen dat de registratie door het Belgisch-Luxemburgs Instituut voor de Wissel per definitie betrekking heeft op de betalingen waartoe de transacties aanleiding geven en niet op die transacties zelf. Van de meeste betalingen kent men de datum van de overeenkomstige in- of uitklaring die verondersteld wordt dicht bij die van de eigendomsoverdracht te liggen. Het is dus mogelijk de betalingen in te delen naar

Tabel IV

Rubriek 1.1 « Goederenverkeer »

(Miljarden franken)

	1.11 Uitvoer en invoer			1.12 Loonwerk			1.13 Arbitrage	Totaal		
	Ontvangsten ¹	Uitgaven ¹	Saldo	Ontvangsten	Uitgaven	Saldo	Saldo	Ontvangsten ²	Uitgaven	Saldo
1981	1.853,6	2.029,4	- 175,8	78,2	36,7	+ 41,5	+ 25,0	1.956,8	2.066,1	- 109,3
1982	2.169,9	2.326,2	- 156,3	100,9	46,7	+ 54,2	+ 24,2	2.295,0	2.372,9	- 77,9
1983	2.402,8	2.497,0	- 94,2	98,3	39,6	+ 58,7	+ 31,6	2.532,7	2.536,6	- 3,9
1984	2.747,4	2.821,3	- 73,9	102,9	44,0	+ 58,9	+ 25,5	2.875,8	2.865,3	+ 10,5
1983 1 ^e kwartaal .	590,6	638,5	- 47,9	25,5	13,0	+ 12,5	- 0,5	615,6	651,5	- 35,9
2 ^e kwartaal .	592,2	591,7	+ 0,5	27,5	10,4	+ 17,1	+ 16,7	636,4	602,1	+ 34,3
3 ^e kwartaal .	561,1	585,9	- 24,8	23,8	7,8	+ 16,0	+ 10,7	595,6	593,7	+ 1,9
4 ^e kwartaal .	658,9	680,9	- 22,0	21,5	8,4	+ 13,1	+ 4,7	685,1	689,3	- 4,2
1984 1 ^e kwartaal .	706,9	734,3	- 27,4	23,5	9,0	+ 14,5	+ 1,3	731,7	743,3	- 11,6
2 ^e kwartaal .	686,6	684,4	+ 2,2	31,6	10,4	+ 21,2	+ 7,8	726,0	694,8	+ 31,2
3 ^e kwartaal .	628,6	640,6	- 12,0	21,2	14,9	+ 6,3	+ 1,8	651,6	655,5	- 3,9
4 ^e kwartaal .	725,3	762,0	- 36,7	26,6	9,7	+ 16,9	+ 14,6	766,5	771,7	- 5,2

¹ Voor een deel van de uitvoer en van de invoer zijn het c.i.f.-cijfers, d.w.z. dat de vracht- en verzekeringskosten voor het goederenvervoer erin begrepen zijn. Incl. het niet-monetaire goud en de uitgaven voor militair materieel.

² Incl. het saldo van de arbitrage.

de maand van de overeenstemmende transactie. Dat gebeurt door de bankbetalingen te herschikken naar de transactiemaand op grond van de datum van in- of uitklaring aangebracht op de bewijsstukken die aan het Belgisch-Luxemburgs Instituut voor de Wissel worden medegedeeld, en door voor iedere statistische periode de betalingen die gedurende die periode gedaan werden, te vervangen door die « herschikte betalingen ».

De nieuwe indeling betreft zowel de vervroegde als de uitgestelde betalingen. Wegens de geringe betekenis van de eerste (gemiddeld 2 tot 3 pct. van de totale

betalingen) en hun zeer korte termijn, kan hiervoor echter een eenvoudiger methode worden gebruikt : men gaat ervan uit dat alle voorafbetalingen betrekking hebben op in- of uitklaringen gedurende de daaropvolgende maand, d.w.z. dat die betalingen slechts een maand vroeger gedaan zijn. Ze worden geteld als transacties van de volgende maand.

Om de uitgestelde betalingen opnieuw te kunnen indelen, moeten ze natuurlijk hebben plaatsgehad : de transacties van een bepaalde periode kunnen, in beginsel, volgens deze methode slechts volledig opnieuw worden samengesteld als ze allemaal betaald zijn, d.w.z. rekening houdend met het bestaan van transacties die betaalbaar zijn op middellange en lange termijn, soms na verscheidene jaren.

In de praktijk echter worden bijna alle (ongeveer 99 pct.) transacties waarvan de betaling is uitgesteld, betaald binnen twaalf maanden na de datum van in- of uitklaring. Bovendien hebben de schommelingen in de betalingstermijnen, die van speculatieve aard zijn, vooral betrekking op transacties waarvoor een betalingstermijn van minder dan zes maanden geldt. Daarom is overeengekomen de transacties van een bepaalde periode een eerste keer te berekenen uitgaande van de betalingen die binnen zes maanden volgend op die periode werden verricht. Op die wijze kunnen ongeveer 92 pct. van de betalingen van een periode worden gehergroepeerd volgens de data van de overeenstemmende transacties en kunnen bijna alle « leads and lags » worden uitgeschakeld.

De definitieve gegevens betreffende de transacties van een bepaalde periode worden verkregen door de herschikking van de betalingen die binnen twaalf maanden volgend op die periode worden verricht.

De resterende transacties — die welke binnen twaalf maanden na de beschouwde periode niet hebben geleid tot betaling — worden geraamd op basis van de betalingen van de beschouwde periode die niet opnieuw konden worden ingedeeld ⁽¹⁾. Bij de uitvoertransacties wordt echter de verandering, gedurende die periode, gevoegd van de Creditexport-bedragen die de meeste uitvoerkredieten voor meer dan een jaar omvatten. Dank zij deze laatste correctie kan het toch al zeer kleine gedeelte niet-herschikte uitvoerbetalings nog worden vermindert. Bij de invoer zijn de niet-herschikte betalingen nog minder belangrijk. De toegepaste vereenvoudiging, waarbij die betalingen beschouwd worden als transacties van de beschouwde periode zelf — die alleen maar tot aanmerkelijke vergissingen zou leiden als de betrokken bedragen van het ene jaar tot het andere sterk schommelden — vervalst de statistiek dus nauwelijks.

Wat de compensaties betreft, werden de gegevens, zowel voor de balans op kasbasis als voor die op transactiebasis, tot in 1981 geboekt op het ogenblik dat het B.L.I.W. die gegevens in zijn bezit krijgt. Het is echter gebleken dat sommige gegevens slechts met veel vertraging werden medegedeeld. Om tot juistere resultaten te komen, worden daarom vanaf 1982 die met vertraging medegedeelde gegevens geherklasseerd volgens hun compensatiedatum.

⁽¹⁾ D.w.z. dat men ervan uitgaat dat de transacties van de periode waaraan betalingstermijnen van meer dan een jaar gekoppeld zijn, gelijk zijn aan vroegere transacties met even lange betalingstermijnen en betaald binnen de periode.

Het opstellen van de gegevens volgens de hierboven beschreven beginselen impliceert bepaalde onnauwkeurigheden. Zo kan bijvoorbeeld geen rekening worden gehouden met de ruilhandel, met giften in natura waarvoor men niet over de nodige gegevens beschikt om ze te tellen en, in het algemeen, met goederentransacties die buiten de banken van de B.L.E.U. om betaald zijn of die gefinancierd zijn door commerciële kredieten die niet konden worden opgetekend. Zo wordt ook de waarde van de transacties bepaald door de in de contracten bedongen prijzen; die prijzen kunnen echter verschillend zijn van de marktprijs, d.i. de prijs waartegen een transactie plaatsheeft tussen van elkaar onafhankelijke partijen waarin alleen commerciële overwegingen spelen, en die volgens de aanbevelingen van het I.M.F. moet worden gebruikt bij het opstellen van een betalingsbalans ⁽¹⁾.

De methode van herschikking van de in- en uitvoer heeft automatisch tot gevolg dat de gegevens op transactiebasis slechts met veel vertraging beschikbaar worden. Zo konden de definitieve gegevens voor december 1984, en dus ook voor het jaar 1984, pas worden opgesteld nadat de statistieken betreffende de bankbetalingen voor uitvoer en invoer van december 1985 beschikbaar waren. Die bankbetalingen, die door het Belgisch-Luxemburgs Instituut voor de Wissel worden opgetekend, zijn op hun beurt pas twee tot drie maanden na datum in een definitieve vorm voorhanden. Rekening houdend met het voorgaande, en met de tijd die nodig is om de gegevens te verwerken, kunnen de definitieve gegevens op transactiebasis slechts met een vertraging van ongeveer vijftien à zestien maanden worden opgesteld.

De vermindering van het tekort in de eigenlijke in- en uitvoerverrichtingen met ruim 20 miljard in 1984 — van 94,2 miljard in 1983 naar 73,9 miljard — was het gevolg van een sterkere groei van de uitvoerontvangsten dan van de invoeruitgaven: de eerste namen toe met 14,3 pct., de tweede met 13,0 pct.

Die sterkere groei van de uitvoer is niet toe te schrijven aan een verbetering van de ruilvoet. Volgens de gegevens van de buitenlandse handel van het Nationaal Instituut voor de Statistiek zou deze immers met 0,3 pct. zijn verslechterd, na een achteruitgang met 1,3 pct. in 1983. De stijging van de gemiddelde eenheidswaarde bij de invoer zou 8 pct. hebben bedragen, tegen 7,7 pct. in 1983. De lichte versnelling van de prijzen moet vooral worden toegeschreven aan de sterkere stijging, in vergelijking met die van 1983, van de in Belgische franken uitgedrukte grondstoffenprijzen, ten gevolge van een nieuwe belangrijke stijging van de dollarkoers, die veel minder dan in 1983 werd tenietgedaan door een daling van de noteringen in dollars van de grondstoffen op de wereldmarkt. De gemiddelde eenheidswaarde bij de uitvoer zou eveneens sneller zijn gestegen in 1984 dan in het voorgaande jaar, nl. met 7,6 pct. tegen met 6,4 pct. in 1983. Die versnelling die gedeeltelijk verband houdt met de hiervoor vermelde

⁽¹⁾ Voor een overzicht van alle onnauwkeurigheden voortvloeiend uit de toegepaste methode, wordt verwezen naar het artikel over de « Methodologie van de betalingsbalans van de Belgisch-Luxemburgse Economische Unie », *Tijdschrift van de Nationale Bank van België*, LIIIe jaargang, Deel I, nr. 6, juni 1978, meer bepaald op blz. 28-29 en 30.

ontwikkeling van de prijzen van ingevoerde grondstoffen, kwam in vrijwel alle exportsectoren tot uiting.

Rekening houdend met de ontwikkeling van de gemiddelde eenheidswaarden bij de invoer en bij de uitvoer, moet de verbetering van het saldo van de eigenlijke in- en uitvoerverrichtingen toegeschreven worden aan volumebewegingen ⁽¹⁾, die op hun beurt eerder het gevolg zijn van het relatieve vraagverloop in de Belgisch-Luxemburgse Unie en in het buitenland (de binnenlandse bestedingen groeiden minder snel in de B.L.E.U. dan die bij haar handelspartners), dan aan het voortzetten van de betere prestatie van de eerste op de internationale markt. Immers, voor zover men dit kan nagaan aan de hand van de ter beschikking staande indicatoren, zou de Belgisch-Luxemburgse Economische Unie, na meerdere jaren winst sinds het begin van de jaren tachtig, een stuk van haar marktaandeel hebben moeten prijsgeven, zowel op haar binnenlandse als op de buitenlandse markt. Die ombuiging houdt waarschijnlijk verband met de kentering die is opgetreden in de sinds 1979 aan de gang zijnde verbetering van haar concurrentievermogen. Reeds in 1983 was die verbetering, gemeten aan de hand van het relatieve kostenverloop in de verwerkende nijverheid in België en zeven van haar belangrijkste handelspartners, heel wat minder groot dan in de voorgaande jaren, en in 1984 wees diezelfde indicator zelfs op een achteruitgang van de concurrentiekracht.

Rubriek 1.12 « Loonwerk »

In deze rubriek worden alle transacties geboekt met betrekking tot de verwerking — in de B.L.E.U. voor rekening van niet-ingezetenen en in het buitenland voor rekening van ingezetenen — van goederen die niet het voorwerp hebben uitgemaakt van eigendomsoverdracht tussen ingezetenen en niet-ingezetenen.

De stromen die in deze rubriek voorkomen zijn verkregen door aan de bankbetalingen en de door compensatie geregelde transacties de verandering toe te voegen van de netto commerciële vorderingen op of de schulden tegenover het buitenland uit hoofde van die transacties, een verandering die geraamd is op grond van driemaandelijke enquêtes bij bedrijven in de B.L.E.U.

In 1984 namen de uitgaven voor in het buitenland verricht loonwerk procentueel sneller toe dan de ontvangsten uit hoofde van door de B.L.E.U. geleverde prestaties; omwille van het niveau-effect bleef het saldo evenwel nagevoeg ongewijzigd.

⁽¹⁾ De grotere groei in volume van de uitvoer dan van de invoer wordt niet bevestigd door de gegevens van de buitenlandse handel van het Nationaal Instituut voor de Statistiek, die wijzen op een eerder gelijklopende groei (resp. 4,9 en 5,0 pct.). De groei van de invoer werd in 1984 echter overschat ten gevolge van een wijziging in de werkwijze van het N.I.S. Sedert januari 1985 is het N.I.S. namelijk begonnen sommige met vertraging medegedeelde gegevens afkomstig uit Nederland, uit te splitsen over de maanden waarop ze daadwerkelijk betrekking hebben. Zo werden de in het begin van 1985 met vertraging medegedeelde gegevens herschikt naar de maand van 1984 waarop zij betrekking hadden; voor de in 1984 ontvangen gegevens, die nog betrekking hadden op 1983, kon dezelfde correctie niet worden uitgevoerd omdat er niet voldoende gegevens voorhanden waren.

Rubriek 1.13 « Arbitrage » (netto)

Het betreft door ingezetenen in het buitenland gekochte en aldaar opnieuw verkochte goederen, ongeacht of zij al dan niet over het grondgebied van de B.L.E.U. gaan.

Het saldo van deze rubriek is gelijk aan het verschil tussen, enerzijds, het bedrag van de verkopen aan het buitenland van goederen die door ingezetenen in het buitenland werden gekocht en, anderzijds, de aankoopprijs van die goederen vermeerderd met de uitgaven in het buitenland welke die transacties voor ingezetenen meebrengen. Dat saldo omvat bijgevolg de winstmarge van de Belgische en Luxemburgse doorvoerhandelaars en de kosten die zij aan andere ingezetenen hebben betaald.

De bankbetalingen en de compensaties betreffende deze categorie van transacties zijn aangepast ten einde de weerslag van de betalingstermijnen uit te schakelen op dezelfde wijze als voor de gegevens betreffende het loonwerk.

Rubrieken 1.2 tot 1.7 « Dienstenverkeer » : Tabel V

Rubriek 1.2 « Vrachtkosten en verzekeringskosten voor goederenvervoer »

De ontvangsten en uitgaven uit hoofde van deze rubriek omvatten slechts een deel van de vracht- en verzekeringskosten ontvangen en betaald voor het transport van goederen; het andere deel kon niet worden gescheiden van de in- en uitvoer waarop het betrekking heeft en is dus begrepen in de ontvangsten en uitgaven in rubriek 1.11 « Uitvoer en invoer ».

Voorts omvat rubriek 1.2, bij de ontvangsten, sommige aan ingezetenen naar aanleiding van invoertransacties betaalde vracht- en verzekeringskosten (die men normaal in mindering had moeten brengen van de uitgaven in rubriek 1.11 voornoemd) ⁽¹⁾ en, bij de uitgaven, sommige aan vreemdelingen naar aanleiding van uitvoertransacties betaalde vracht- en verzekeringskosten (die men op dezelfde wijze in mindering had moeten brengen van de ontvangsten in rubriek 1.11) ⁽²⁾.

⁽¹⁾ De uitgaven wegens invoer kunnen immers de terugbetaling omvatten, door importeurs, van sommige vracht- en verzekeringskosten die door de buitenlandse exporteurs aan in de B.L.E.U. gevestigde vervoerders en verzekeraars zijn betaald. Die te hoge raming van de uitgaven wegens invoer wordt, wat het saldo van het geheel van het goederen- en dienstenverkeer betreft, gecompenseerd door het feit dat de rubriek « Vrachtkosten en verzekeringskosten voor goederenvervoer », bij de ontvangsten, de door de binnenlandse vervoerders en verzekeraars ontvangen bedragen omvat.

⁽²⁾ De ontvangsten wegens uitvoer kunnen immers de terugbetaling omvatten, door buitenlandse importeurs, van sommige vracht- en verzekeringskosten die betaald zijn door in de B.L.E.U. gevestigde exporteurs aan buitenlandse vervoerders en verzekeraars. Die te hoge raming van de ontvangsten wegens uitvoer wordt, wat het saldo van het geheel van het goederen- en dienstenverkeer betreft, gecompenseerd door het feit dat de rubriek « Vrachtkosten en verzekeringskosten voor goederenvervoer », bij de uitgaven, de door de exporteurs, voor rekening van buitenlandse importeurs, ten gunste van buitenlandse vervoerders en verzekeraars gedane betalingen omvat.

Tabel V

Rubrieken 1.2 tot 1.7 « Dienstenverkeer »

(Miljarden franken)

	1.2 Vrachtkosten en verzekeringskosten voor goederenvervoer ¹						1.3 Andere vervoerkosten			1.4 Reisverkeer			1.5 Opbrengsten uit beleggingen en investeringen			1.6 Niet elders vermelde overheids-transacties ²			1.7 Overige			Totaal		
	Vrachtkosten			Verzekeringskosten			Ontvangsten	Uitgaven	Saldo	Ontvangsten	Uitgaven	Saldo	Ontvangsten	Uitgaven	Saldo	Ontvangsten	Uitgaven	Saldo	Ontvangsten	Uitgaven	Saldo	Ontvangsten	Uitgaven	Saldo
	Ontvangsten	Uitgaven	Saldo	Ontvangsten	Uitgaven	Saldo																		
1981	116,4	97,0	+ 19,4	2,5	3,3	- 0,8	62,6	66,4	- 3,8	60,6	107,5	- 46,9	882,7	885,9	- 3,2	50,9	14,0	+ 36,9	192,4	191,9	+ 0,5	1.368,1	1.366,0	+ 2,1
1982	120,0	103,0	+ 17,0	2,9	3,7	- 0,8	74,0	67,2	+ 6,8	72,1	100,1	- 28,0	1.021,6	1.031,2	- 9,6	59,0	15,9	+ 43,1	208,1	212,6	- 4,5	1.557,7	1.533,7	+ 24,0
1983	122,8	106,0	+ 16,8	3,0	3,6	- 0,6	80,1	72,0	+ 8,1	87,6	107,1	- 19,5	912,3	921,1	- 8,8	63,9	13,9	+ 50,0	226,1	230,9	- 4,8	1.495,8	1.454,6	+ 41,2
1984	152,0	136,5	+ 15,5	2,8	3,8	- 1,0	78,3	75,3	+ 3,0	96,1	112,9	- 16,8	1.072,1	1.075,6	- 3,5	68,9	14,3	+ 54,6	249,2	263,2	- 14,0	1.719,4	1.681,6	+ 37,8
1983 1 ^e kwart.	28,4	25,4	+ 3,0	0,9	0,9	0,0	18,4	17,4	+ 1,0	16,0	22,0	- 6,0	233,5	244,9	- 11,4	16,0	4,5	+ 11,5	55,2	56,5	- 1,3	368,4	371,6	- 3,2
2 ^e kwart.	30,6	24,8	+ 5,8	0,6	0,9	- 0,3	20,9	17,7	+ 3,2	22,9	26,1	- 3,2	212,4	216,6	- 4,2	15,8	3,6	+ 12,2	55,3	55,3	0,0	358,5	345,0	+ 13,5
3 ^e kwart.	30,7	26,0	+ 4,7	0,6	0,9	- 0,3	20,5	18,9	+ 1,6	29,6	38,7	- 9,1	216,9	212,6	+ 4,3	15,5	3,0	+ 12,5	56,8	55,6	+ 1,2	370,6	355,7	+ 14,9
4 ^e kwart.	33,1	29,8	+ 3,3	0,9	0,9	0,0	20,3	18,0	+ 2,3	19,1	20,3	- 1,2	249,5	247,0	+ 2,5	16,6	2,8	+ 13,8	58,8	63,5	- 4,7	398,3	382,3	+ 16,0
1984 1 ^e kwart.	35,5	32,2	+ 3,3	0,7	0,8	- 0,1	20,0	18,4	+ 1,6	16,5	20,3	- 3,8	244,7	249,2	- 4,5	17,1	4,0	+ 13,1	60,6	65,1	- 4,5	395,1	390,0	+ 5,1
2 ^e kwart.	36,6	32,5	+ 4,1	0,7	1,1	- 0,4	19,2	17,8	+ 1,4	26,0	29,5	- 3,5	248,5	259,8	- 11,3	16,8	3,6	+ 13,2	60,4	63,2	- 2,8	408,2	407,5	+ 0,7
3 ^e kwart.	38,1	34,6	+ 3,5	0,7	0,9	- 0,2	19,3	18,9	+ 0,4	31,4	43,5	- 12,1	277,7	276,4	+ 1,3	17,0	3,1	+ 13,9	59,9	61,1	- 1,2	444,1	438,5	+ 5,6
4 ^e kwart.	41,8	37,2	+ 4,6	0,7	1,0	- 0,3	19,8	20,2	- 0,4	22,2	19,6	+ 2,6	301,2	290,2	+ 11,0	18,0	3,6	+ 14,4	68,3	73,8	- 5,5	472,0	445,6	+ 26,4

¹ Deze post vermeldt, in de ontvangsten en in de uitgaven, slechts een deel van de vracht- en verzekeringskosten voor het goederenvervoer. Het andere deel kon niet worden gescheiden van de uitvoer of van de invoer waarop het betrekking heeft en is dus begrepen in de ontvangsten en in de uitgaven van rubriek 1.11 « Uitvoer en invoer ».

² Excl. de uitgaven voor militair materieel.

Zowel de ontvangsten als de uitgaven voor vrachtkosten van goederen kenden in 1984 een vrij opmerkelijke groei; die van de laatste overtrof evenwel die van de eerste, zodat het positieve saldo van de beschouwde rubriek iets kleiner werd, namelijk 15,5 miljard tegen 16,8 miljard in het voorgaande jaar.

Rubriek 1.3 « Andere vervoerkosten »

Deze rubriek omvat alle bankbetalingen en door compensatie geregelde transacties in verband met vervoer, het eigenlijke goederenvervoer uitgezonderd : vervoer van personen, huur van schepen en vliegtuigen, onderhouds- en herstellingskosten van schepen en vliegtuigen, aan- en verkopen van bunkerleveranties voor schepen en vliegtuigen, douane-, opslag-, los- en laad-, behandelings-, in- en uitklarings-, havenkosten en -rechten en slepingskosten.

In 1984 werd deze rubriek met een kleiner batig saldo afgesloten dan in 1983, hoofdzakelijk ten gevolge van een kleiner positief saldo voor de haven- en douanekosten en een groter tekort in de betalingen voor de huur van zeeschepen.

Rubriek 1.4 « Reisverkeer »

Deze rubriek schetst het verloop van de ontvangsten en uitgaven uit hoofde van het reisverkeer. De cijfers omvatten de opgetekende betalingen en compensaties in verband met reiskosten (excl. de vervoerkosten opgetekend in rubriek 1.3), verblijf-, kuur-, studiekosten en in bankbiljetten betaalde transacties. Deze laatste transacties zijn aangepast ten einde zoveel mogelijk het gebruik van bankbiljetten voor met name de aan- en verkoop van goederen, de betaling van lonen van grensarbeiders, de inning van inkomsten uit beleggingen en investeringen en voor kapitaalbewegingen uit te schakelen. Deze post omvat bovendien, bij de ontvangsten, de uitgaven voor technische bijstand van de Belgische Regering bestemd voor de intellectuele (studiebeurzen) of professionele (stages) opleiding in de B.L.E.U. van ingezetenen van ontwikkelingslanden : men gaat er namelijk van uit dat de studenten en stagiairs die deze vorm van technische bijstand genieten, die middelen tijdens hun verblijf in de B.L.E.U. uitgeven. De tegenpost van die aanpassing vindt men bij de uitgaven van rubriek 2.2 van tabel VII « Overdrachten van de Overheid ».

Het traditionele tekort in de rubriek « Reisverkeer » is in 1984 voor het derde opeenvolgende jaar verkleind. De nieuwe verbetering was wel merkkelijk minder groot dan in de twee voorafgaande jaren, vooral doordat de uitgaven van de buitenlandse toeristen in België en Luxemburg niet meer dezelfde forse groei vertoonden als in 1982 en 1983. Men telde weliswaar nog steeds een toenemend aantal overnachtingen van toeristen afkomstig uit Frankrijk, de Bondsrepubliek Duitsland en de Verenigde Staten, maar die van de Engelsen en vooral van de Nederlanders namen niet meer toe, nadat zij in 1982 en 1983 met grote sprongen waren vooruitgegaan, vermoedelijk ten gevolge van de gestegen koopkracht van hun munt ten opzichte van de Belgische frank.

Rubriek 1.5 « Opbrengsten uit beleggingen en investeringen »

In deze rubriek zijn geboekt de opbrengsten uit beleggingen en investeringen door ingezetenen in het buitenland en door niet-ingezetenen in de B.L.E.U.

Er zij op gewezen dat, zowel voor de uitgaven als voor de ontvangsten, de statistische gegevens niet alle beschouwde inkomens dekken. Zo vertegenwoordigen de uitgaven, m.a.w. de betalingen aan niet-ingezetenen, enkel het gedeelte van de inkomens dat niet opnieuw werd geïnvesteerd in de bedrijven waaruit zij voortkomen; van hun kant omvatten de ontvangsten slechts het deel van de opbrengsten uit Belgische en Luxemburgse beleggingen en investeringen in het buitenland dat naar de B.L.E.U. wordt gerepatrieerd in een vorm die het mogelijk maakt de aard van de transactie vast te stellen. Bij gebrek aan informatie dienaangaande zijn de niet-uitgekeerde winsten van de buitenlandse vennootschappen in de B.L.E.U., die van de Belgische en Luxemburgse vennootschappen in het buitenland en de rente die ingezetenen in het buitenland hebben gekapitaliseerd, dus niet opgetekend.

In 1984 vertoonde het negatieve saldo van deze rubriek een nieuwe verbetering, nadat het reeds in 1983, en dit voor het eerst sinds 1979, was teruggelopen. Die gunstige kentering houdt ten dele verband met de gestage vermindering van het tekort op de lopende verrichtingen sinds 1982. Binnen het geheel van de rubriek noteerde men in 1984 een aantal uiteenlopende bewegingen. Er was een vrij belangrijke vooruitgang van de netto-ontvangsten uit hoofde van coupons en dividenden, vooral ten gevolge van nieuwe belangrijke aankopen van buitenlandse effecten op lange termijn door de bedrijven en particulieren in 1983. Die gunstige beweging werd ten dele gecompenseerd door de vermindering van het positieve saldo van de bankinteressen en door een vergroting van het tekort in de overige inkomens, o.m. wegens grotere winstuitkeringen aan het buitenland, ten gevolge van een betere rendabiliteitsontwikkeling bij het Belgische bedrijfsleven.

Rubriek 1.6 « Niet elders vermelde overheidstransacties »

In deze restpost worden de transacties opgenomen in verband met niet elders geboekte goederen, diensten en opbrengsten van de overheid. Zo zijn de transacties met betrekking tot militair materieel of betreffende interesten van de buitenlandse schuld van de openbare sector geregistreerd in de passende rubrieken (goederen, opbrengsten uit beleggingen en investeringen).

Met dat voorbehoud omvat deze rubriek alle door de Belgische en Luxemburgse regeringen gedane of ontvangen betalingen aan of van het buitenland of aan of van internationale instellingen evenals de betalingen ten gunste of afkomstig van buitenlandse regeringen of van internationale instellingen. Aan de kant van de ontvangsten gaat het inzonderheid om lopende huishoudelijke uitgaven van in de B.L.E.U. gevestigde internationale instellingen — vooral inkomens uit arbeid ⁽¹⁾ — en, aan de kant van de uitgaven, om militaire uitgaven andere dan voor materieel.

⁽¹⁾ De in de B.L.E.U. gevestigde internationale instellingen zijn « niet-ingezetenen », terwijl hun ambtenaren gevestigd zijn op het economische grondgebied van de Unie.

Tabel VI

Rubriek 1.7 « Overige diensten »

(Miljarden franken)

	Grensarbeiders			Aannemingscontracten			Royalties voor films, octrooien en auteursrechten			Makelaarslonen, provisies en diverse handelskosten			Verzekeringspremies en uitkeringen			Diverse diensten ²			Totaal		
	Ont- vang- sten	Uitga- ven	Saldo	Ont- vang- sten	Uitga- ven	Saldo	Ont- vang- sten	Uitga- ven	Saldo	Ont- vang- sten	Uitga- ven	Saldo	Ont- vang- sten	Uitga- ven	Saldo	Ont- vang- sten	Uitga- ven	Saldo	Ont- vang- sten	Uitga- ven	Saldo
1981	18,3	15,0	+ 3,3	12,8	17,9	- 5,1	7,0	15,8	- 8,8	86,2	75,0	+ 11,2	19,6	20,8	- 1,2	48,5	47,4	+ 1,1	192,4	191,9	+ 0,5
1982	20,6	18,4	+ 2,2	13,5	14,8	- 1,3	8,6	19,1	- 10,5	87,9	81,5	+ 6,4	22,8	23,2	- 0,4	54,7	55,6	- 0,9	208,1	212,6	- 4,5
1983	23,2	18,6	+ 4,6	11,3	12,8	- 1,5	10,9	20,6	- 9,7	98,2	95,9	+ 2,3	24,7	24,8	- 0,1	57,8	58,2	- 0,4	226,1	230,9	- 4,8
1984	24,4	19,0	+ 5,4	11,7	11,7	0,0	12,5	23,7	- 11,2	102,3	107,3	- 5,0	28,3	30,3	- 2,0	70,0	71,2	- 1,2	249,2	263,2	- 14,0
1983 1 ^e kwartaal	5,6	4,5	+ 1,1	3,1	3,7	- 0,6	2,4	5,2	- 2,8	24,0	24,0	0,0	6,1	5,5	+ 0,6	14,0	13,6	+ 0,4	55,2	56,5	- 1,3
2 ^e kwartaal	5,5	4,6	+ 0,9	2,9	3,0	- 0,1	2,9	4,6	- 1,7	23,9	21,2	+ 2,7	6,0	6,4	- 0,4	14,1	15,5	- 1,4	55,3	55,3	0,0
3 ^e kwartaal	6,2	4,1	+ 2,1	2,6	3,1	- 0,5	2,8	4,7	- 1,9	24,9	23,3	+ 1,6	6,0	6,2	- 0,2	14,3	14,2	+ 0,1	56,8	55,6	+ 1,2
4 ^e kwartaal	5,9	5,4	+ 0,5	2,7	3,0	- 0,3	2,8	6,1	- 3,3	25,4	27,4	- 2,0	6,6	6,7	- 0,1	15,4	14,9	+ 0,5	58,8	63,5	- 4,7
1984 1 ^e kwartaal	5,2	4,4	+ 0,8	2,7	3,3	- 0,6	2,9	5,9	- 3,0	26,4	27,2	- 0,8	6,3	6,4	- 0,1	17,1	17,9	- 0,8	60,6	65,1	- 4,5
2 ^e kwartaal	6,8	4,8	+ 2,0	3,7	2,9	+ 0,8	2,8	5,3	- 2,5	23,6	25,2	- 1,6	6,8	7,4	- 0,6	16,7	17,6	- 0,9	60,4	63,2	- 2,8
3 ^e kwartaal	5,7	4,6	+ 1,1	2,4	2,7	- 0,3	3,3	5,9	- 2,6	23,7	24,2	- 0,5	7,1	8,0	- 0,9	17,7	15,7	+ 2,0	59,9	61,1	- 1,2
4 ^e kwartaal	6,7	5,2	+ 1,5	2,9	2,8	+ 0,1	3,5	6,6	- 3,1	28,6	30,7	- 2,1	8,1	8,5	- 0,4	18,5	20,0	- 1,5	68,3	73,8	- 5,5

¹ Excl. de in rubriek 1.2 begrepen verzekeringskosten voor het goederenvervoer en de in de posten 4.2314 en 4.2324 opgenomen levens-, kapitalisatie- en kredietverzekeringen.² Inzonderheid technische bijstand en directievoering, abonnementen en bijdragen, betalingen via het Bestuur der Posterijen.

Rubriek 1.7 « Overige diensten » : Tabel VI

Ook dit is een restpost die alle betalingen voor goederen, voor diensten en opbrengsten omvat die niet elders zijn ondergebracht. Een indeling van deze rubriek naar de voornaamste groepen van transacties komt voor in tabel VI.

Het tekort van de hele rubriek 1.7 vergrootte van 4,8 miljard in 1983 tot 14 miljard in 1984. Die beweging wordt in grote mate verklaard door de verslechtering, met ruim 7 miljard, van de deelrubriek « Makelaarslonen, provisijs en diverse handelskosten ». De groei van de ontvangsten in deze deelrubriek bleef opnieuw, en dit voor het derde opeenvolgende jaar, ten achter op die van de uitgaven, wat waarschijnlijk in verband moet worden gebracht met de tragere groei van de invoer dan van de uitvoer van goederen van de B.L.E.U. over dezelfde periode. Andere deelrubrieken droegen eveneens bij tot de genoemde verslechtering van rubriek 1.7, o.m. de toegenomen netto-uitgaven voor verzekeringspremies en -uitkeringen. Daarentegen noteerde men een verbetering in het betalingsverkeer van grensarbeiders en met betrekking tot aannemingscontracten.

Rubrieken 2.1 en 2.2 « Overdrachten » : Tabel VII

In deze rubrieken zijn de boekingen samengebracht die de boekhoudkundige tegenpost vormen van eenzijdige transacties (d.w.z. zonder economische tegen-

Tabel VII

Rubrieken 2.1 en 2.2 « Overdrachten »

(Miljarden franken)

	2.1 Particulieren			2.2 Overheid			Totaal		
	Ontvangsten	Uitgaven	Saldo	Ontvangsten	Uitgaven	Saldo	Ontvangsten	Uitgaven	Saldo
1981	24,0	39,3	- 15,3	25,7	58,7	- 33,0	49,7	98,0	- 48,3
1982	27,0	38,0	- 11,0	27,0	72,3	- 45,3	54,0	110,3	- 56,3
1983	29,3	38,5	- 9,2	31,0	81,2	- 50,2	60,3	119,7	- 59,4
1984	31,4	41,4	- 10,0	40,6	81,5	- 40,9	72,0	122,9	- 50,9
1983 1 ^e kwartaal ..	7,2	9,7	- 2,5	9,7	22,4	- 12,7	16,9	32,1	- 15,2
2 ^e kwartaal ..	7,1	9,4	- 2,3	5,9	22,6	- 16,7	13,0	32,0	- 19,0
3 ^e kwartaal ..	7,1	9,8	- 2,7	8,8	14,1	- 5,3	15,9	23,9	- 8,0
4 ^e kwartaal ..	7,9	9,6	- 1,7	6,6	22,1	- 15,5	14,5	31,7	- 17,2
1984 1 ^e kwartaal ..	7,0	9,5	- 2,5	9,3	21,2	- 11,9	16,3	30,7	- 14,4
2 ^e kwartaal ..	7,0	10,3	- 3,3	10,0	20,5	- 10,5	17,0	30,8	- 13,8
3 ^e kwartaal ..	7,7	11,1	- 3,4	8,5	16,8	- 8,3	16,2	27,9	- 11,7
4 ^e kwartaal ..	9,7	10,5	- 0,8	12,8	23,0	- 10,2	22,5	33,5	- 11,0

prestatie) die in de betalingsbalans elders zijn opgetekend : reële middelen (goederen, diensten) ⁽¹⁾ en financiële tegoeden die werden afgestaan of verkregen zonder dat daartegenover reële middelen of financiële tegoeden werden verkregen of gegeven ; dat is bijvoorbeeld het geval met de giften in natura of in contanten.

Rubriek 2.1 « Overdrachten van particulieren »

Deze rubriek omvat uitsluitend de transacties tussen economische subjecten van de particuliere sector, m.a.w. in hoofdzaak de geldovermakingen vanwege buitenlandse werknemers naar hun land van oorsprong, de betalingen van lonen, wedden en (niet-gouvernementele) pensioenen door of aan niet-aangrenzende landen ⁽²⁾, de bezoldigingen waarover de Belgen die in ontwikkelingslanden technische bijstand verlenen in België beschikken, evenals de particuliere giften en hulpverleningen van allerlei aard.

Rubriek 2.2 « Overdrachten van de overheid »

Deze rubriek wordt enkel gebruikt voor de transacties :

— ofwel tussen een van de regeringen van de B.L.E.U. en de regering van een derde land (of tussen een ingezeten regering en een internationale organisatie) ;

— ofwel tussen een ingezeten regering en niet-ingezetenen andere dan regeringen en internationale organisaties ;

— ofwel tussen niet-ingezeten regeringen (of internationale organisaties) en particuliere ingezetenen.

Zo omvat deze rubriek, onder meer, de middelen die de Belgische Staat ter beschikking stelt van de verschillende Europese en internationale instellingen, de technische bijstand aan de ontwikkelingslanden en de uitkeringen door het Europees Oriëntatie- en Garantiefonds voor de Landbouw aan ingezeten landbouwers.

In deze rubriek worden verder nog opgetekend de belastingen (met inbegrip van de successierechten) en boeten verschuldigd aan de Belgische of de Luxemburgse Staat, of aan vreemde Staten en de door de Belgische of Luxemburgse Staat verkregen of verleende giften.

Het tekort in deze rubriek, dat 50,2 miljard bedroeg in 1983, liep in 1984 terug met ruim 9 miljard. Die verbetering is hoofdzakelijk toe te schrijven aan het verloop van de verrichtingen van de B.L.E.U. met de E.E.G. Enerzijds was

⁽¹⁾ Met inbegrip van de diensten van de produktiefactoren (factorinkomens).

⁽²⁾ De betalingen van lonen, wedden en (niet-gouvernementele) pensioenen door of aan aangrenzende landen staan gerangschikt in rubriek 1.7 (eerste twee kolommen) van tabel VI.

er een merkelijke stijging van de ontvangsten afkomstig van het Europees Sociaal Fonds, en vooral van het Europees Oriëntatie- en Garantiefonds van de Landbouw. De meerontvangsten vanwege dit laatste waren vooral het gevolg van grotere suikerrestituties wegens het gecombineerde effect van een grotere suikeruitvoer en lage wereldmarktprijzen voor suiker. Anderzijds werden de betalingen van bijdragen en heffingen aan de E.E.G. gedrukt door de vermindering van het bedrag van de landbouwheffingen bij de invoer, die op haar beurt vooral het gevolg was van de stijging van de dollarkoers, waardoor de prijzen van sommige ingevoerde produkten dichter bij het Europese niveau kwamen te liggen.

Rubriek 3 « Kapitaalverkeer van de overheid » : Tabel VIII

Met overheid wordt het geheel bedoeld van de centrale overheid, de lokale overheid, de sociale-zekerheidsinstellingen (met uitzondering van de pensioenfondsen) en de instellingen die belast zijn met de financiering van de in moeilijkheden verkerende sectoren. In rubriek 3.1 zijn de transacties van de Staat *sensu stricto* opgenomen, m.a.w. de Schatkist, terwijl rubriek 3.2 die van de andere overheidsinstanties bevat.

De in rubriek 3 voorkomende transacties betreffen voornamelijk de leningen aan andere Staten, de participaties in het kapitaal van internationale financiële instellingen (andere dan het Internationaal Monetair Fonds) en de leningen van de Staat.

Er zij op gewezen dat de beweging van de verplichtingen van de Staat tegenover het buitenland niet mag worden verward met die van de overheids-schuld in vreemde valuta's. Enerzijds omvatten de verplichtingen van de Staat tegenover het buitenland de overheidsschuld in franken waarvan men weet dat zij in het buitenland is ondergebracht. Anderzijds vertegenwoordigt de overheidsschuld in vreemde valuta's niet voor het volle bedrag een verplichting van de Staat tegenover het buitenland, want een deel van die schuld is ondergebracht bij de ingezeten banken. Een dergelijke verplichting stemt overeen met een transactie tussen ingezetenen (de overheid, enerzijds, en de banken, anderzijds) en wordt dus als zodanig niet opgetekend in de betalingsbalans. Om hun portefeuille overheidspapier in vreemde valuta's te financieren, gaan de ingezeten banken normaliter evenwel verplichtingen in deviezen aan tegenover hun buitenlandse correspondenten.

In de betalingsbalans leidt dat indirecte beroep van de Staat op de buitenlandse markten, wegens het feit dat de banken daarvoor schulden aangaan tegenover het buitenland, tot een vermindering van hun netto buitenlandse tegoeden waartegenover, onder overigens gelijkblijvende omstandigheden, een stijging staat van het netto buitenlandse actief van de Nationale Bank (de vreemde valuta's die de Staat van de banken heeft verkregen, worden immers aan de Bank afgestaan). Met andere woorden, de inschrijving door de banken in de B.L.E.U. op een staatslening in vreemde valuta's komt in de betalingsbalans slechts tot uiting in een verandering in de indeling van de nettotegoeden tegenover het buitenland tussen de banken en de Bank, d.w.z. in een verschui-

Tabel VIII

Rubriek 3 « Kapitaalverkeer van de overheid »¹

(Miljarden franken)

	1981	1982	1983	1984	1983				1984			
					1 ^e kwartaal	2 ^e kwartaal	3 ^e kwartaal	4 ^e kwartaal	1 ^e kwartaal	2 ^e kwartaal	3 ^e kwartaal	4 ^e kwartaal
3.1 Staat :												
Verplichtingen tegenover het buitenland :												
Voor meer dan een jaar :												
Disponeringen op leningen ²	+ 48,5	+ 93,0	+ 32,2	+ 117,6	+ 10,0	+ 12,0	+ 5,7	+ 4,5	+ 31,0	+ 31,1	+ 14,3	+ 41,2
Aflossingen	- 4,7	- 16,8	- 6,9	- 43,8	- 0,7	- 1,1	- 0,8	- 4,3	- 1,8	- 1,7	- 0,6	- 39,7
Op korte termijn	+ 62,3	+ 48,4	+ 11,3	+ 14,3	+ 43,1	- 10,2	- 23,8	+ 2,2	+ 27,5	+ 4,4	- 1,6	- 16,0
Vorderingen op het buitenland :												
Leningen op lange termijn aan andere Staten	- 2,3	- 2,4	- 3,2	- 2,9	- 1,0	- 1,3	- 0,6	- 0,3	- 0,8	- 1,4	- 0,1	- 0,6
Participaties	- 2,1	- 3,3	- 4,0	- 3,8	0,0	- 1,0	- 0,9	- 2,1	- 0,2	- 0,3	- 2,7	- 0,6
3.2 Andere overheid :												
Verplichtingen tegenover het buitenland :												
Voor meer dan een jaar :												
Disponeringen op leningen	+ 6,4	+ 17,6	+ 0,4	+ 1,9	+ 0,1	+ 0,2	+ 0,1	0,0	+ 0,2	0,0	+ 1,3	+ 0,4
Aflossingen	0,0	- 7,1	- 0,4	- 0,2	- 0,4	0,0	0,0	0,0	0,0	0,0	- 0,1	- 0,1
Op korte termijn	- 0,8	- 0,2	- 0,5	0,0	0,0	0,0	- 0,5	0,0	0,0	0,0	0,0	0,0
Totaal (3.1 + 3.2)	+ 107,3	+ 129,2	+ 28,9	+ 83,1	+ 51,1	- 1,4	- 20,8	0,0	+ 55,9	+ 32,1	+ 10,5	- 15,4

¹ Teken (+) : vorming van verplichtingen of liquidatie van tegoeden; teken (-) : vorming van tegoeden of liquidatie van verplichtingen.² Met inbegrip van de verwerving, door het buitenland, van obligaties uitgegeven door de Belgische en Luxemburgse Staat.

ving tussen twee posten « onder de lijn ». Een van de verdiensten van tabel IX-5 van de « Statistieken » van het *Tijdschrift* is precies dat de verandering in de schuld in vreemde valuta's van de Staat evenals van de andere overheidsinstanties tegenover de banken, erin tot uiting komt ⁽¹⁾.

De overheid verhoogde haar nettoverplichtingen tegenover het buitenland in 1984 met een groter bedrag dan in 1983, niettegenstaande de lopende verrichtingen en de kapitaalverrichtingen van de particuliere sector over het gehele jaar gezien met een kleiner tekort sloten dan in het voorgaande jaar (zie tabel III, rubriek C). Twee derde van die nieuwe verplichtingen werd evenwel gevormd in het eerste kwartaal toen er een belangrijk tekort in de gezamenlijke balans van de lopende verrichtingen en van het particuliere-kapitaalverkeer werd geregistreerd. In de daaropvolgende maanden groeide de schuld op meer dan één jaar nog aan maar werd er daarentegen per saldo een deel van de schuld op korte termijn terugbetaald.

Rubrieken 4.1, 6.1, 6.211, 6.221 en 6.231 « Handelskredieten » : Tabel IX

In deze rubrieken zijn de nettoveranderingen opgetekend van de commerciële vorderingen en schulden tegenover het buitenland die voortvloeien uit de termijnen die verlopen tussen de transacties en de betalingen.

De veranderingen van de commerciële vorderingen op het buitenland waarvoor wissels werden gemobiliseerd bij ingezeten banken ⁽²⁾ zijn opgetekend in rubriek 6 « Financiering van het totaal », « onder de lijn » ⁽³⁾. De veranderingen van de andere handelsvorderingen en die van handelsschulden zijn opgetekend in rubriek 4.1 « Handelskredieten (niet gemobiliseerd bij Belgische en Luxemburgse banken) », « boven de lijn » ⁽⁴⁾. Het is niet mogelijk hierbij een onderscheid te maken tussen de transacties van de overheidsbedrijven en die van de particuliere sector ⁽⁵⁾.

De beweging van de wissels die vorderingen op het buitenland vertegenwoordigen en die werden gemobiliseerd bij ingezeten banken, is opgetekend in de subrubrieken 6.211, 6.221, 6.231 of 6.1 naar gelang die wissels in de portefeuille

⁽¹⁾ Zie tabel II van dit artikel.

⁽²⁾ Het betreft wissels die verkopen van goederen en diensten aan het buitenland vertegenwoordigen, zelfs indien de juridische nemer ervan een ingezeten exporteur is.

⁽³⁾ Waar een teken + een vorming en een teken - een vereffening van een vordering op het buitenland betekent.

⁽⁴⁾ Waar een teken - een vorming van een vordering of een vereffening van een schuld en een teken + een vorming van een schuld of een vereffening van een vordering betekent.

⁽⁵⁾ In tabel III van dit artikel is het geheel van de beweging van de niet bij ingezeten banken gemobiliseerde handelskredieten gelijkgesteld met transacties van de particuliere sector.

Tabel IX

Beweging van de handelskredieten

(Saldi in miljarden franken)

	1981	1982	1983	1984	1983				1984			
					1 ^e kwartaal	2 ^e kwartaal	3 ^e kwartaal	4 ^e kwartaal	1 ^e kwartaal	2 ^e kwartaal	3 ^e kwartaal	4 ^e kwartaal
1. Vermeerdering (-) of vermindering (+) van het surplus van de kredieten toegestaan aan niet-ingezeten invoerders en niet gemobiliseerd bij Belgische en Luxemburgse banken, tegenover de kredieten verkregen door ingezetene invoerders (zie rubriek 4.1)	-47,0	-5,5	-18,0	-1,9	-21,0	+1,8	+13,3	-12,1	-3,3	-34,1	+23,7	+11,8
2. Vermeerdering (-) of vermindering (+) van de wissels waaraan verkopen van goederen en diensten aan het buitenland ten grondslag liggen die gemobiliseerd werden bij Belgische en Luxemburgse banken :												
2.1 Kredieten geherfinancierd bij de ingezetene niet-geldscheppende sector (zie rubriek 6.1, met tegengesteld teken)	+3,4	-3,5	-5,0	-0,9	-2,1	+0,2	-0,8	-2,3	+3,4	+1,1	-0,7	-4,7
2.2 Kredieten ondergebracht bij de banken (zie rubriek 6.211, met tegengesteld teken) ..	+5,3	+5,3	-3,6	-20,8	-2,2	-9,7	+0,1	+8,2	+1,3	+0,8	-12,4	-10,5
2.3 Kredieten ondergebracht bij diverse geldscheppende instellingen (zie rubriek 6.221, met tegengesteld teken)	+1,5	+0,4	-4,3	+2,7	-0,3	+0,8	-3,2	-1,6	+4,7	0,0	-10,7	+8,7
2.4 Kredieten ondergebracht bij de N.B.B. (zie rubriek 6.231, met tegengesteld teken) ..	-24,2	-0,4	+2,0	+18,9	0,0	+6,1	+5,0	-9,1	-12,6	+6,0	+24,6	+0,9
Totaal 2	-14,0	+1,8	-10,9	-0,1	-4,6	-2,6	+1,1	-4,8	-3,2	+7,9	+0,8	-5,6
3. Eindtotaal (= 1 + 2)	-61,0	-3,7	-28,9	-2,0	-25,6	-0,8	+14,4	-16,9	-6,5	-26,2	+24,5	+6,2

van de banken zijn gebleven of geherfinancierd werden respectievelijk bij het Herdiscontering- en Waarborginstituut, bij de Bank of bij de ingezeten niet-geldscheppende sector ⁽¹⁾.

Het geheel van de netto commerciële vorderingen op het buitenland nam in 1984 toe met slechts 2 miljard, nadat zij in 1983 met 28,9 miljard waren aangegroeid. Die geringe beweging in 1984 verbergt echter vrij uiteenlopende ontwikkelingen. In het eerste semester namen de gezamenlijke netto handelsvorderingen immers fors toe : in de eerste maanden van het jaar heeft de toen heersende verwachting van een herschikking binnen het Europees Monetair Stelsel ten nadele van de Belgische frank ongetwijfeld de vorming van « leads and lags » in de in- en uitvoerbetalingen in de hand gewerkt ; in het tweede kwartaal, toen de rust op de valutamarkt was weergekeerd, hebben vooral andere factoren een rol gespeeld : zo moet de vermindering van de handelsschulden van de ingezeten importeurs aan het buitenland, die in belangrijke mate de stijging van de netto handelsvorderingen in het tweede kwartaal van 1984 verklaart, vermoedelijk toegeschreven worden aan de snelle stijging van de Euro-dollarrente in die periode ; maar ook accidentele factoren kunnen niet helemaal worden uitgesloten. De terugvloeiing van kapitaal die men gedurende het hele tweede halfjaar registreerde deed de kapitaalafvloeiing van het eerste halfjaar bijna volledig teniet. Ook in de omvang van de bij de Belgische en Luxemburgse banken gemobiliseerde handelsvorderingen en in de bijdrage van de diverse onderscheiden categorieën instellingen in de financiering ervan, noteerde men belangrijke bewegingen, waarvoor de verklaring hoofdzakelijk moet worden gezocht in het verloop van de daartoe relevante rentetarieven.

Rubrieken 4.21 en 4.22 « Kapitaalverkeer van de overheidsbedrijven en van de financiële instellingen van de overheidssector » ⁽²⁾ : Tabel X

Rubriek 4.21 « Overheidsbedrijven » omvat de niet-financiële instellingen die een ondernemersactiviteit uitoefenen, maar die onder het toezicht of het gezag van de Staat of van de lokale overheid staan (bijv. de Nationale Maatschappij der Belgische Spoorwegen, Sabèna, de Regie van Telegrafie en Telefonie).

Rubriek 4.22 « Financiële instellingen van de overheidssector » behelst van haar kant :

⁽¹⁾ Overeenkomstig de logica van een « balans van de niet-geldscheppende transacties », zou de beweging van de wissels, die vorderingen op het buitenland vertegenwoordigen en die bij de ingezeten niet-geldscheppende sector geherfinancierd werden, moeten worden geboekt « boven de lijn ». Ze is nochtans opgetekend in rubriek 6.1, « onder de lijn », aangezien zich op korte termijn belangrijke verschuivingen voordoen tussen deze categorie wissels en die van de wissels die in de portefeuille van de banken blijven.

⁽²⁾ Excl. de handelskredieten.

Tabel X

Rubrieken 4.21 en 4.22 « Kapitaalverkeer van de overheidsbedrijven en van de financiële instellingen van de overheidssector »¹

(Miljarden franken)

	1981	1982	1983	1984	1983				1984			
					1 ^e kwartaal	2 ^e kwartaal	3 ^e kwartaal	4 ^e kwartaal	1 ^e kwartaal	2 ^e kwartaal	3 ^e kwartaal	4 ^e kwartaal
4.21 Overheidsbedrijven :												
Verplichtingen tegenover het buitenland :												
Voor meer dan een jaar :												
Disponeringen op leningen ²	+ 20,7	+ 19,5	+ 6,2	+ 11,9	+ 0,8	+ 1,0	+ 3,2	+ 1,2	+ 0,8	+ 0,7	+ 3,8	+ 6,6
Aflossingen	- 2,2	- 5,6	- 3,8	- 4,9	- 1,5	- 0,5	- 0,9	- 0,9	- 1,1	- 0,6	- 0,8	- 2,4
Op korte termijn	0,0	0,0	0,0	0,0	0,0	0,0	0,0	0,0	0,0	0,0	0,0	0,0
4.22 Financiële instellingen van de overheidssector :												
Verplichtingen tegenover het buitenland :												
Voor meer dan een jaar :												
Disponeringen op leningen ² ...	+ 33,8	+ 8,2	+ 1,4	+ 3,3	+ 0,3	+ 0,4	+ 0,2	+ 0,5	+ 0,2	+ 0,5	+ 1,1	+ 1,5
Aflossingen	- 4,7	- 4,6	- 3,4	- 1,7	- 0,5	- 1,2	- 1,1	- 0,6	- 0,3	- 0,7	- 0,2	- 0,5
Op korte termijn	- 2,9	- 7,0	- 2,3	+ 5,0	- 1,6	+ 2,6	- 3,1	- 0,2	+ 1,6	+ 0,6	+ 2,9	- 0,1
Vorderingen op het buitenland :												
Op korte termijn	- 13,3	+ 5,2	- 5,0	- 4,7	+ 1,0	- 1,0	- 0,2	- 4,8	+ 0,1	- 2,5	+ 0,9	- 3,2
Totaal (4.21 + 4.22)	+ 31,4	+ 15,7	- 6,9	+ 8,9	- 1,5	+ 1,3	- 1,9	- 4,8	+ 1,3	- 2,0	+ 7,7	+ 1,9

¹ Zonder de handelskredieten. Teken (+) : vorming van verplichtingen of liquidatie van tegoeden ; teken (-) : vorming van tegoeden of liquidatie van verplichtingen.² Met inbegrip van de verwervingen, door het buitenland, van obligaties uitgegeven door deze overheidsbedrijven.

— de niet-geldscheppende openbare kredietinstellingen, d.w.z. de financiële instellingen met openbaar statuut die niet-geldscheppende functies uitoefenen en die in hoofdzaak tot taak hebben specifieke kredieten te verlenen (bijv. de Nationale Maatschappij voor Krediet aan de Nijverheid);

— de institutionele beleggers van de overheidssector, d.w.z. de financiële instellingen met openbaar statuut, waarvan de voornaamste opdracht erin bestaat middelen aan te trekken en zodanig te beheren dat zij er een vergoeding op kunnen uitkeren (bijv. de Algemene Spaar- en Lijfrentekas);

— het Rentenfonds, een instelling belast met de regulering van de markt van de overheidsfondsen en van het daggeld.

De in de rubrieken 4.21 en 4.22 opgetekende transacties omvatten voornamelijk, aan de ontvangstenzijde, de opbrengst van de leningen door die instellingen in het buitenland, en, aan de uitgavenzijde, de terugbetalingen van die leningen.

De overheidsbedrijven leenden in 1984 7 miljard in het buitenland, tegen slechts 2,4 miljard in 1983; de financiële instellingen van de overheidssector van hun kant namen voor 1,9 miljard krediet op in het buitenland, nadat zij hun uitstaande schuld met 9,3 miljard hadden verminderd in 1983. Die grotere kapitaalvoer door beide sectoren moet worden gezien in het licht van de toegenomen kapitaalvoer door de hele openbare sector (zie tabel III, rubriek C en tabel VIII).

Rubriek 4.23 « Kapitaalverkeer van de particuliere sector » ⁽¹⁾ : Tabel XI

De in deze rubriek geboekte kapitaaltransacties zijn die van de particuliere ondernemingen, met uitzondering van de banken ⁽²⁾, en van de ingezeten particulieren met het buitenland. Zij omvatten, enerzijds, de Belgisch-Luxemburgse investeringen en beleggingen in het buitenland — vorming en liquidatie van buitenlandse tegoeden van de particuliere sector, geboekt in rubriek 4.231 — en, anderzijds, de buitenlandse investeringen en beleggingen in de Belgisch-Luxemburgse Economische Unie — vorming en liquidatie van verplichtingen van de particuliere sector tegenover het buitenland, geboekt in rubriek 4.232 ⁽³⁾.

Bij gebrek aan statistische gegevens, zijn in deze rubriek niet begrepen de kapitaalstromen uit hoofde van toegerekende directe investeringen overeenstemmend met de niet-uitgekeerde winst van de vennootschappen, noch de vorming van deposito's in het buitenland door rentekapitalisatie (zie rubriek 1.5 « Opbrengsten uit beleggingen en investeringen »).

⁽¹⁾ Excl. de transacties van de overwegend geldscheppende instellingen en de transacties met betrekking tot handelskredieten.

⁽²⁾ M.b.t. de directe investeringen en de aan- en verkoop van onroerend goed, zijn de banken er echter mee gelijkgesteld.

⁽³⁾ Onroerende goederen en bedrijven gelegen in een andere volkshuishouding dan die waarin de eigenaar verblijft, worden in de betalingsbalans gelijkgesteld met financiële tegoeden.

Rubriek 4.2311 « Belgisch-Luxemburgse investeringen en beleggingen in het buitenland : Effecten » en rubriek 4.2321 « Buitenlandse investeringen en beleggingen in de B.L.E.U. : Effecten »

Deze rubrieken omvatten de portefeuille-investeringen. Die categorie van beleggingen omvat alle aankopen van en inschrijvingen op, verkopen en aflossingen van buitenlandse (rubriek 4.2311) of Belgische en Luxemburgse (rubriek 4.2321) effecten (aandelen en obligaties), die als zodanig door de ingezetene, die aan de transactie deelneemt, worden vermeld. Wanneer effectentransacties worden aangegeven als een verwerving of een afstand van participaties, zijn zij opgenomen in de rubrieken 4.2312 en 4.2322 « Directe investeringen ».

Er zij voorts op gewezen dat het hier om nettocijfers gaat. De bruto-ontvangsten en -uitgaven worden immers aanzienlijk beïnvloed door de effectenarbitrages (gelijktijdige aankopen en verkopen van verschillende effecten) die men niet kan gelijkstellen met nieuwe beleggingen, evenmin als met repatriëringen van kapitaal. Daaruit volgt dat, behalve wellicht indien men de omzet in effecten zou willen beoordelen, men alleen rekening dient te houden met de saldi.

Rubriek 4.2312 « Belgisch-Luxemburgse investeringen en beleggingen in het buitenland : Directe investeringen » en rubriek 4.2322 « Buitenlandse investeringen en beleggingen in de B.L.E.U. : Directe investeringen »

Deze rubrieken omvatten de overdrachten van middelen n.a.v. de oprichting of de vereffening van vennootschappen, het verwerven of het afstaan van participaties in vennootschappen, evenals de toegestane leningen en voorschotten of de aflossingen daarvan.

Volgens de aanbevelingen van het Internationaal Monetair Fonds dienen alle investeringen die bestemd zijn om een blijvende participatie in een bedrijf te nemen of te vermeerderen, als directe investeringen te worden beschouwd. De directe investering is dus gekenmerkt door het feit dat de investeerder een zekere controle heeft op het beheer van het bedrijf waarin hij heeft geïnvesteerd.

De oprichtingen of vereffeningen van vennootschappen, evenals het verwerven of het afstaan van participaties, vallen zonder twijfel onder deze categorie. Wat de toegestane leningen betreft, beschouwt het I.M.F. als direct investeringskapitaal het kapitaal dat de rechtstreekse investeerder verschaft, hetzij rechtstreeks, hetzij via andere geassocieerde bedrijven ⁽¹⁾. Vóór 1979 kon dat soort uitleningen niet worden onderscheiden van die welke geen betrekking hebben op firma's die met elkaar verbonden zijn door een zelfde rechtstreekse investeerder. Sindsdien is men erin geslaagd de financiële uitleningen, d.w.z. die welke toegestaan worden door een financiële instelling en niet door een geassocieerd bedrijf (hoofdzetel, succursaal of filiaal, enz.) af te zonderen : die financiële uitleningen staan geboekt in de rubrieken 4.2314 en 4.2324 « Overige » in plaats van in de rubrieken 4.2312 en 4.2322 « Directe investeringen ».

⁽¹⁾ De kapitaalstromen tussen geassocieerde geldscheppende instellingen uitgezonderd.

Tabel XI

Rubriek 4.23 « Kapitaalverkeer van de particuliere sector »¹

(Miljarden franken)

	1981			1982			1983			1984			1 ^e kwartaal		
	Ont- vang- sten	Uit- gaven	Saldo	Ont- vang- sten	Uit- gaven	Saldo	Ont- vang- sten	Uit- gaven	Saldo	Ont- vang- sten	Uit- gaven	Saldo	Ont- vang- sten	Uit- gaven	Saldo
	4.231 <i>Investerings en beleggingen uit de B.L.E.U. in het buitenland</i>	33,5	139,5	-106,0	31,3	121,3	-90,0	36,0	138,7	-102,7	32,5	168,6	-136,1	16,0	32,7
4.2311 Effecten (nettocijfers)	—	41,2	-41,2	—	57,6	-57,6	—	96,5	-96,5	—	113,2	-113,2	—	25,0	-25,0
Aandelen	(4,5)	(—)	(+ 4,5)	(8,6)	(—)	(+ 8,6)	(—)	(0,4)	(- 0,4)	(3,7)	(—)	(+ 3,7)	(—)	(1,3)	(- 1,3)
Obligaties	(—)	(45,7)	(-45,7)	(—)	(66,2)	(-66,2)	(—)	(96,1)	(-96,1)	(—)	(116,9)	(-116,9)	(—)	(23,7)	(-23,7)
4.2312 Directe investeringen	30,2	31,3	- 1,1	27,4	23,9	+ 3,5	19,1	37,4	-18,3	28,8	45,1	- 16,3	8,5	6,7	+ 1,8
Oprichting en uitbreiding of liquidatie van vennootschappen	(3,8)	(9,5)	(- 5,7)	(2,8)	(9,0)	(- 6,2)	(3,5)	(12,1)	(- 8,6)	(1,9)	(10,5)	(- 8,6)	(0,5)	(4,2)	(- 3,7)
Verwerving of afstand van deelnemingen in vennootschappen	(5,0)	(14,8)	(- 9,8)	(9,3)	(10,2)	(- 0,9)	(4,9)	(17,9)	(-13,0)	(6,8)	(14,6)	(- 7,8)	(1,5)	(2,5)	(- 1,0)
Uitleningen (nettocijfers)	(14,4)	(—)	(+14,4)	(10,6)	(—)	(+10,6)	(3,3)	(—)	(+ 3,3)	(0,1)	(—)	(+ 0,1)	(6,5)	(—)	(+ 6,5)
4.2313 Onroerende goederen	3,3	6,9	-3,6	3,9	4,8	- 0,9	4,4	4,8	- 0,4	3,7	4,5	- 0,8	1,6	1,0	+ 0,6
4.2314 Overige (nettocijfers)	—	60,1	-60,1	—	35,0	-35,0	12,5	—	+12,5	—	5,8	- 5,8	5,9	—	+ 5,9
waarvan : vorming of opvraging van deposito's	(—)	(58,4)	(-58,4)	(—)	(34,1)	(-34,1)	(13,8)	(—)	(+13,8)	(—)	(5,8)	(- 5,8)	(5,8)	(—)	(+ 5,8)
4.232 <i>Buitenlandse investeringen en beleggingen in de B.L.E.U.</i> ..	121,8	13,9	+107,9	86,5	15,1	+71,4	105,5	24,8	+80,7	83,6	42,2	+ 41,4	47,0	5,6	+41,4
4.2321 Effecten (nettocijfers)	—	2,0	- 2,0	8,8	—	+ 8,8	4,7	—	+ 4,7	—	1,2	- 1,2	2,2	—	+ 2,2
Aandelen	(—)	(0,8)	(- 0,8)	(0,3)	(—)	(+ 0,3)	(0,6)	(—)	(+ 0,6)	(—)	(2,7)	(- 2,7)	(0,6)	(—)	(+ 0,6)
Obligaties	(—)	(1,2)	(- 1,2)	(8,5)	(—)	(+ 8,5)	(4,1)	(—)	(+ 4,1)	(1,5)	(—)	(+ 1,5)	(1,6)	(—)	(+ 1,6)
4.2322 Directe investeringen	60,1	9,9	+50,2	70,4	6,9	+63,5	88,0	23,0	+65,0	59,6	38,8	+ 20,8	15,3	5,1	+10,2
Oprichting en uitbreiding of liquidatie van vennootschappen	(39,5)	(1,8)	(+37,7)	(46,1)	(1,3)	(+44,8)	(66,0)	(6,5)	(+59,5)	(45,7)	(17,9)	(+ 27,8)	(13,3)	(0,6)	(+12,7)
Verwerving of afstand van deelnemingen in vennootschappen	(7,6)	(2,4)	(+ 5,2)	(15,4)	(3,0)	(+12,4)	(20,7)	(2,9)	(+17,8)	(8,5)	(5,8)	(+ 2,7)	(1,6)	(0,2)	(+ 1,4)
Uitleningen (nettocijfers)	(7,3)	(—)	(+ 7,3)	(6,3)	(—)	(+ 6,3)	(—)	(12,3)	(-12,3)	(—)	(9,7)	(- 9,7)	(—)	(3,9)	(- 3,9)
4.2323 Onroerende goederen	3,1	2,0	+ 1,1	7,3	1,6	+ 5,7	4,8	1,8	+ 3,0	5,2	2,2	+ 3,0	1,0	0,5	+ 0,5
4.2324 Overige (nettocijfers)	58,6	—	+58,6	—	6,6	- 6,6	8,0	—	+ 8,0	18,8	—	+ 18,8	28,5	—	+28,5
waarvan : financiële uitleningen saldo van de kapitaaltransacties van de Luxemburgse holdings	(30,5)	(—)	(+30,5)	(15,0)	(—)	(+15,0)	(—)	(2,1)	(- 2,1)	(9,6)	(—)	(+ 9,6)	(1,7)	(—)	(+ 1,7)
	(27,5)	(—)	(+27,5)	(—)	(14,2)	(-14,2)	(3,5)	(—)	(+ 3,5)	(16,4)	(—)	(+ 16,4)	(25,5)	(—)	(+25,5)
Totaal (4.231 + 4.232)	155,3	153,4	+ 1,9	117,8	136,4	-18,6	141,5	163,5	-22,0	116,1	210,8	- 94,7	63,0	38,3	+24,7

¹ Zonder de transacties van de overwegend geldscheppende instellingen en de transacties betreffende handelskredieten. De tekens (+) betekenen een vorming van verplichtingen of een opvraging van tegoeden van de ingezeten particuliere sector (« kapitaalinvloer ») en de tekens (-) een vorming van tegoeden of een liquidatie van verplichtingen (« kapitaaluitvoer »).

1983									1984											
2 ^e kwartaal			3 ^e kwartaal			4 ^e kwartaal			1 ^e kwartaal			2 ^e kwartaal			3 ^e kwartaal			4 ^e kwartaal		
Ont- vang- sten	Uit- gaven	Saldo	Ont- vang- sten	Uit- gaven	Saldo	Ont- vang- sten	Uit- gaven	Saldo	Ont- vang- sten	Uit- gaven	Saldo	Ont- vang- sten	Uit- gaven	Saldo	Ont- vang- sten	Uit- gaven	Saldo	Ont- vang- sten	Uit- gaven	Saldo
7,6	25,2	-17,6	6,1	41,8	-35,7	10,2	42,9	-32,7	11,9	48,0	-36,1	8,7	41,1	-32,4	5,1	41,6	-36,5	13,3	44,4	-31,1
-	15,7	-15,7	-	27,3	-27,3	-	28,5	-28,5	-	35,5	-35,5	-	27,6	-27,6	-	19,6	-19,6	-	30,5	-30,5
(1,2)	(-)	(+ 1,2)	(0,3)	(-)	(+ 0,3)	(-)	(0,6)	(- 0,6)	(0,2)	(-)	(+ 0,2)	(0,1)	(-)	(+ 0,1)	(1,4)	(-)	(+ 1,4)	(2,0)	(-)	(+ 2,0)
(-)	(16,9)	(-16,9)	(-)	(27,6)	(-27,6)	(-)	(27,9)	(-27,9)	(-)	(35,7)	(-35,7)	(-)	(27,7)	(-27,7)	(-)	(21,0)	(-21,0)	(-)	(32,5)	(-32,5)
2,0	8,1	- 6,1	1,0	13,3	-12,3	9,2	10,9	- 1,7	10,8	8,0	+ 2,8	4,8	12,5	- 7,7	4,2	11,9	- 7,7	9,0	12,7	- 3,7
(1,1)	(1,0)	(+ 0,1)	(0,5)	(4,9)	(- 4,4)	(1,4)	(2,0)	(- 0,6)	(0,1)	(2,1)	(- 2,0)	(0,5)	(1,8)	(- 1,3)	(0,7)	(2,4)	(- 1,7)	(0,6)	(4,2)	(- 3,6)
(0,9)	(1,9)	(- 1,0)	(0,5)	(4,6)	(- 4,1)	(2,0)	(8,9)	(- 6,9)	(3,2)	(3,3)	(- 0,1)	(1,7)	(4,2)	(- 2,5)	(0,9)	(3,4)	(- 2,5)	(3,2)	(5,9)	(- 2,7)
(-)	(5,2)	(- 5,2)	(-)	(3,8)	(- 3,8)	(5,8)	(-)	(+ 5,8)	(4,9)	(-)	(+ 4,9)	(-)	(3,9)	(- 3,9)	(-)	(3,5)	(- 3,5)	(2,6)	(-)	(+ 2,6)
0,8	1,4	- 0,6	1,0	1,2	- 0,2	1,0	1,2	- 0,2	1,1	1,2	- 0,1	0,8	1,0	- 0,2	0,9	1,1	- 0,2	0,9	1,2	- 0,3
4,8	-	+ 4,8	4,1	-	+ 4,1	-	2,3	- 2,3	-	3,3	- 3,3	3,1	-	+ 3,1	-	9,0	- 9,0	3,4	-	+ 3,4
(5,4)	(-)	(+ 5,4)	(4,7)	(-)	(+ 4,7)	(-)	(2,1)	(- 2,1)	(-)	(3,8)	(- 3,8)	(3,3)	(-)	(+ 3,3)	(-)	(9,4)	(- 9,4)	(4,1)	(-)	(+ 4,1)
10,6	20,1	- 9,5	18,9	16,5	+ 2,4	53,8	7,4	+46,4	27,0	12,0	+15,0	22,3	17,0	+ 5,3	13,0	7,1	+ 5,9	27,8	12,6	+15,2
0,8	-	+ 0,8	-	0,4	- 0,4	2,1	-	+ 2,1	-	0,0	0,0	-	2,4	- 2,4	0,2	-	+ 0,2	1,0	-	+ 1,0
(0,1)	(-)	(+ 0,1)	(-)	(1,2)	(- 1,2)	(1,1)	(-)	(+ 1,1)	(-)	(1,1)	(- 1,1)	(-)	(2,3)	(- 2,3)	(0,6)	(-)	(+ 0,6)	(0,1)	(-)	(+ 0,1)
(0,7)	(-)	(+ 0,7)	(0,8)	(-)	(+ 0,8)	(1,0)	(-)	(+ 1,0)	(1,1)	(-)	(+ 1,1)	(-)	(0,1)	(- 0,1)	(-)	(0,4)	(- 0,4)	(0,9)	(-)	(+ 0,9)
8,1	6,2	+ 1,9	17,7	4,9	+12,8	46,9	6,8	+40,1	10,9	11,5	- 0,6	11,3	14,0	- 2,7	12,0	4,4	+ 7,6	25,4	8,9	+16,5
(6,1)	(0,3)	(+ 5,8)	(11,1)	(2,9)	(+ 8,2)	(35,5)	(2,7)	(+32,8)	(9,4)	(5,7)	(+ 3,7)	(9,7)	(6,5)	(+ 3,2)	(5,3)	(2,7)	(+ 2,6)	(21,3)	(3,0)	(+18,3)
(1,6)	(0,6)	(+ 1,0)	(6,2)	(1,7)	(+ 4,5)	(11,3)	(0,4)	(+10,9)	(1,5)	(0,2)	(+ 1,3)	(1,6)	(1,3)	(+ 0,3)	(2,4)	(1,7)	(+ 0,7)	(3,0)	(2,6)	(+ 0,4)
(-)	(4,9)	(- 4,9)	(0,1)	(-)	(+ 0,1)	(-)	(3,6)	(- 3,6)	(-)	(5,6)	(- 5,6)	(-)	(6,2)	(- 6,2)	(4,3)	(-)	(+ 4,3)	(-)	(2,2)	(- 2,2)
1,7	0,3	+ 1,4	1,2	0,4	+ 0,8	0,9	0,6	+ 0,3	1,4	0,5	+ 0,9	1,6	0,6	+ 1,0	0,8	0,6	+ 0,2	1,4	0,5	+ 0,9
-	13,6	-13,6	-	10,8	-10,8	3,9	-	+ 3,9	14,7	-	+14,7	9,4	-	+ 9,4	-	2,1	- 2,1	-	3,2	- 3,2
(1,3)	(-)	(+ 1,3)	(-)	(3,3)	(- 3,3)	(-)	(1,8)	(- 1,8)	(1,9)	(-)	(+ 1,9)	(4,2)	(-)	(+ 4,2)	(4,8)	(-)	(+ 4,8)	(-)	(1,3)	(- 1,3)
(-)	(14,6)	(-14,6)	(-)	(13,4)	(-13,4)	(6,0)	(-)	(+ 6,0)	(12,9)	(-)	(+12,9)	(6,2)	(-)	(+ 6,2)	(-)	(5,2)	(- 5,2)	(2,5)	(-)	(+ 2,5)
18,2	45,3	-27,1	25,0	58,3	-33,3	64,0	50,3	+13,7	38,9	60,0	-21,1	31,0	58,1	-27,1	18,1	48,7	-30,6	41,1	57,0	-15,9

De directe investeringsstromen die zijn opgetekend in de betalingsbalans zijn slechts een financieringswijze — die andere kan vervangen — van de activiteiten van de bedrijven die gelegen zijn op het grondgebied van een andere volkshuishouding dan die van degene die beslissingsmacht heeft.

Rubriek 4.2313 « Belgisch-Luxemburgse investeringen en beleggingen in het buitenland : Onroerende goederen » en rubriek 4.2323 « Buitenlandse investeringen en beleggingen in de B.L.E.U. : Onroerende goederen »

In deze rubrieken zijn alle aankopen en verkopen van in het buitenland (rubriek 4.2313) en in de B.L.E.U. (rubriek 4.2323) gelegen onroerende goederen opgetekend, zonder onderscheid t.a.v. de commerciële of niet-commerciële aard van die onroerende goederen.

Rubriek 4.2314 « Belgisch-Luxemburgse investeringen en beleggingen in het buitenland : Overige » en rubriek 4.2324 « Buitenlandse investeringen en beleggingen in de B.L.E.U. : Overige »

Het overige kapitaalverkeer van de particuliere sector, opgetekend in deze rubrieken, omvat in hoofdzaak de volgende transacties : de vorming en repatriëring van deposito's (met uitzondering van de deposito's bij banken in de B.L.E.U.), het aangaan van levensverzekeringen, kapitalisatieverzekeringen en kredietverzekeringen en de kapitalen en terugkoopwaarden van dergelijke verzekeringen, de avals, borgtochten en waarborgen met betrekking tot kapitaaltransacties en de leningen van financiële instellingen (andere dan de Belgische en Luxemburgse banken). Bovendien bevat rubriek 4.2324 het saldo van de doorvoer van kapitaal via de in het Groothertogdom Luxemburg gevestigde holdings, evenals het kapitaalverkeer van de particuliere niet-geldscheppende instellingen die door het Belgisch-Luxemburgs Instituut voor de Wissel als erkende banken worden beschouwd.

Het kapitaalverkeer van de particuliere sector, met uitsluiting van het kapitaalverkeer van de banksector en van de handelskredieten, sloot in 1984 met een heel wat groter tekort dan in 1983. Aan die ontwikkeling lag een dubbele beweging ten grondslag : een merkelijke toename van de kapitaaluitvoer uit hoofde van de investeringen en de beleggingen van de B.L.E.U. in het buitenland ging namelijk gepaard met een duidelijke vermindering van de kapitaalimport uit hoofde van de investeringen en beleggingen door buitenlanders in de B.L.E.U.

De vermeerdering van de kapitaaluitvoer door ingezetenen van de B.L.E.U. vloeide voor de helft voort uit een nieuwe toename van de aankopen van buitenlandse effecten, die waarschijnlijk verband houdt met dezelfde motieven als die welke ten grondslag lagen aan de bijna structurele stijging van die uitgaven sinds 1979, met name het hogere rendement dat kon worden verkregen op obligaties uitgedrukt in bepaalde vreemde valuta's, o.m. in Ecu's en in dollars,

in vergelijking met dat van staatsobligaties in Belgische franken (rekening houdend met de roerende voorheffing die op dit laatste wordt geheven), het bestaan van een zeker wantrouwen tegenover de Belgische frank en het streven naar portfolio-diversificatie door de Belgische en Luxemburgse belegger, mogelijk gemaakt door de voortschrijdende internationalisatie van het financiële stelsel. Ook de kapitaaluitvoer op korte termijn droeg bij tot de stijging van het tekort in rubriek 4.231. De ingezetenen van de B.L.E.U. vormden namelijk voor 5,8 miljard nieuwe deposito's bij buitenlandse financiële instellingen — in het bijzonder in het eerste en het derde kwartaal —, terwijl zij in 1983, aangetrokken door het gunstiger rendement van o.m. langlopende beleggingen, per saldo deposito's hadden teruggetrokken.

De teruggang van de netto kapitaalvoer uit hoofde van investeringen en beleggingen van buitenlanders in de B.L.E.U. werd hoofdzakelijk veroorzaakt door een belangrijke daling van de directe investeringen in de B.L.E.U. Die ontwikkeling kan o.m. in verband worden gebracht met twee factoren. Enerzijds lagen de directe investeringen van buitenlanders in de B.L.E.U. in 1982 en 1983 op een vrij hoog niveau door de stimulans van de fiscale voordelen toegekend door het K.B. nr. 15 van 9 maart 1982. Daar die voordelen van dat K.B. slechts geldig waren tot eind 1983, viel in 1984 die stimulans dus weg. Anderzijds was de financiële situatie van de bedrijven in de B.L.E.U. in 1984 aanmerkelijk verbeterd zodat zij waarschijnlijk minder behoefte hadden aan buitenlands kapitaal.

Rubriek 5 « Vergissingen en weglatingen »

Het betreft hier een aanpassingsrubriek die zorgt voor het boekhoudkundige evenwicht tussen, enerzijds, het totaal van de « boven de lijn » opgetekende transacties (lopend verkeer en kapitaalverkeer van de niet-geldscheppende sectoren) en, anderzijds, de financieringsposten van dat totaal (transacties van de Belgische en Luxemburgse geldscheppende instellingen). Deze rubriek omvat, naast de boekhoudkundige verschillen en de eigenlijke vergissingen en weglatingen, verschillende transacties die niet konden worden gespreid over de gepaste rubrieken van de betalingsbalans omdat het niet mogelijk was ze op een voldoende nauwkeurige wijze te identificeren.

Rubriek 6 « Financiering van het totaal »

Er zij aan herinnerd dat het kapitaalverkeer in deze rubriek is opgetekend met het teken dat tegengesteld is aan dat wat bij overeenkomst wordt gebruikt voor het kapitaalverkeer dat « boven de lijn » is opgetekend.

Hoewel de rubrieken 6.211, 6.221 en 6.231 « Handelskredieten » reeds werden behandeld (evenals rubriek 6.1), geven de tabellen XII en XIII een splitsing van rubriek 6.2.

Rubriek 6.21 « Mutatie in het netto buitenlands actief van de Belgische en Luxemburgse banken » en 6.22 « Mutatie in het netto buitenlands actief van de diverse geldscheppende instellingen » : Tabel XII

Het kapitaalverkeer met het buitenland, dat in deze rubrieken is opgetekend, is in tabel XII ingedeeld in veranderingen in tegoeden en veranderingen in verplichtingen tegenover het buitenland.

De in aanmerking genomen mutaties in tegoeden en verplichtingen in buitenlandse valuta's zijn die welke voortvloeien uit transacties, omgezet in franken tegen de wisselkoersen op de gereguleerde markt die golden op het ogenblik waarop ze werden uitgevoerd⁽¹⁾, en niet die welke voortvloeien uit herwaarderingen van uitstaande bedragen.

De vorderingen van de banken op het buitenland omvatten wissels waaraan verkopen van goederen en diensten ten grondslag liggen (« Handelskredieten » : zie hierboven), effecten van langlopende buitenlandse leningen (« Obligaties ») en andere vorderingen, waaronder de vorderingen op buitenlandse banken, moedermaatschappijen, succursalen en filialen van overwegend belang zijn.

In de verplichtingen van de banken tegenover het buitenland zijn die tegenover buitenlandse monetaire overheidsinstanties (regeringen, centrale banken, diensten voor deviezenverkeer ...) afzonderlijk gerubriceerd. De verplichtingen tegenover buitenlandse banken, moedermaatschappijen, succursalen en filialen vormen een belangrijk deel van de overige verplichtingen tegenover het buitenland.

De vorderingen van de « diverse geldscheppende instellingen » op het buitenland bestaan uit wissels in franken waaraan uitvoer ten grondslag ligt die het Herdiscontering- en Waarborginstituut heeft gefinancierd met van geldscheppende instellingen geleende middelen.

De verplichtingen van die instellingen tegenover het buitenland bestaan uit de tegoeden in franken van het Europees Fonds voor Ontwikkeling van de Europese Economische Gemeenschap bij het Bestuur der Postchecks.

Rubriek 6.23 « Mutatie van het netto buitenlands actief van de Nationale Bank van België » : Tabel XIII

In tabel XIII zijn de kapitaaltransacties van de Bank ingedeeld in mutaties in tegoeden en mutaties in verplichtingen tegenover het buitenland.

De in aanmerking genomen veranderingen in de tegoeden en verplichtingen uitgedrukt in buitenlandse valuta's, in bijzondere trekingsrechten en in Ecu's, en die van de goudvoorraad⁽²⁾ zijn die welke voortvloeien uit transacties,

⁽¹⁾ In feite maakt men gebruik van de gemiddelde wisselkoersen van elke maand. Hetzelfde geldt ook voor andere kapitaalbewegingen.

⁽²⁾ De goudvoorraad van de Bank is gelijkgesteld met financiële tegoeden op het buitenland.

Tabel XII

Rubrieken 6.21 en 6.22 « Mutatie in het netto buitenlands actief van de Belgische en Luxemburgse banken en van de diverse geldscheppende instellingen »¹

(Miljarden franken)

	1981	1982	1983	1984	1983				1984				
					1 ^e kwartaal	2 ^e kwartaal	3 ^e kwartaal	4 ^e kwartaal	1 ^e kwartaal	2 ^e kwartaal	3 ^e kwartaal	4 ^e kwartaal	
6.21 Belgische en Luxemburgse banken :													
A. Vorderingen op het buitenland :													
1. Handelskredieten (zie rubriek 6.211) :													
1.1 In buitenlandse valuta's	- 7,3	- 6,2	+ 1,9	+ 3,7	+ 0,5	+ 4,5	+ 1,0	- 4,1	+ 0,2	- 2,0	+ 1,7	+ 3,8	
1.2 In Belgische en Luxemburgse franken	+ 2,0	+ 0,9	+ 1,7	+ 17,1	+ 1,7	+ 5,2	- 1,1	- 4,1	- 1,4	+ 1,1	+ 10,7	+ 6,7	
2. Obligaties :													
2.1 In buitenlandse valuta's	+ 16,2	+ 48,1	+ 95,9	+ 126,7	+ 9,1	+ 8,7	+ 42,3	+ 35,8	+ 18,7	+ 24,3	+ 18,8	+ 64,9	
2.2 In Belgische en Luxemburgse franken	+ 0,2	- 1,0	+ 10,4	+ 3,8	+ 2,8	- 0,9	+ 3,3	+ 5,2	+ 1,8	+ 0,3	+ 2,7	- 1,0	
3. Overige :													
3.1 In buitenlandse valuta's	+ 436,8	+ 275,7	+ 166,7	+ 1.678,3	- 20,4	- 1,2	+ 118,9	+ 69,4	+ 560,1	+ 626,8	+ 298,0	+ 193,4	
3.2 In Belgische en Luxemburgse franken	+ 10,7	+ 28,2	+ 51,8	+ 40,7	+ 24,7	+ 7,8	+ 7,2	+ 12,1	+ 25,6	+ 8,1	+ 0,7	+ 6,3	
4. Totaal	+ 458,6	+ 345,7	+ 328,4	+ 1.870,3	+ 18,4	+ 24,1	+ 171,6	+ 114,3	+ 605,0	+ 658,6	+ 332,6	+ 274,1	
B. Verplichtingen tegenover het buitenland (-) :													
1. Tegenover officiële instellingen :													
1.1 In buitenlandse valuta's	+ 10,8	+ 5,7	+ 6,8	- 33,4	- 4,0	+ 15,9	- 12,8	+ 7,7	+ 4,0	- 21,4	- 26,7	+ 10,7	
1.2 In Belgische en Luxemburgse franken	+ 0,8	- 0,4	- 5,8	+ 1,1	- 4,2	+ 2,0	- 4,8	+ 1,2	+ 2,0	+ 0,3	- 0,3	- 0,9	
2. Overige :													
2.1 In buitenlandse valuta's	- 497,8	- 272,3	- 333,3	- 1.826,1	- 28,4	- 75,8	- 131,8	- 97,3	- 561,1	- 665,7	- 319,8	- 279,5	
2.2 In Belgische en Luxemburgse franken	+ 40,2	- 42,9	- 15,6	- 79,1	+ 10,3	- 32,0	- 10,4	+ 16,5	- 22,6	- 29,7	- 18,3	- 8,5	
3. Totaal	- 446,0	- 309,9	- 347,9	- 1.937,5	- 26,3	- 89,9	- 159,8	- 71,9	- 577,7	- 716,5	- 365,1	- 278,2	
C. = A + B Netto buitenlands actief	+ 12,6	+ 35,8	- 19,5	- 67,2	- 7,9	- 65,8	+ 11,8	+ 42,4	+ 27,3	- 57,9	- 32,5	- 4,1	
6.22 Diverse instellingen :													
A. Vorderingen op het buitenland :													
Handelskredieten in Belgische franken (zie rubriek 6.221)	- 1,5	- 0,4	+ 4,3	- 2,7	+ 0,3	- 0,8	+ 3,2	+ 1,6	- 4,7	0,0	+ 10,7	- 8,7	
B. Verplichtingen tegenover het buitenland (-) :													
In Belgische franken tegenover niet-geldscheppende internationale instellingen	0,0	- 0,3	+ 0,1	+ 0,2	+ 0,3	0,0	0,0	- 0,2	+ 0,2	0,0	0,0	0,0	
C. = A + B Netto buitenlands actief	- 1,5	- 0,7	+ 4,4	- 2,5	+ 0,6	- 0,8	+ 3,2	+ 1,4	- 4,5	0,0	+ 10,7	- 8,7	

¹ Tekens (+) : vermeerdering van de vorderingen of vermindering van de verplichtingen ; tekens (-) : vermeerdering van de verplichtingen of vermindering van de vorderingen. Om de mutaties in de tegoeden en verplichtingen in buitenlandse valuta's te berekenen zijn de maandelijkse bewegingen van die in buitenlandse munteenheden uitgedrukte vorderingen en verplichtingen omgezet in franken tegen de gemiddelde koersen van de maand.

omgezet in franken tegen de wisselkoersen en tegen de goudprijs die golden op het ogenblik waarop de transacties plaatshadden, en niet die welke het gevolg zouden zijn van de weerslag van de veranderingen in de wisselkoersen en in de goudprijs op de tegenwaarde van de uitstaande bedragen. Bovendien werden de boekhoudkundige veranderingen die voortvloeiden uit de toekenning van bijzondere trekkingsrechten in 1979, 1980 en 1981 uitgeschakeld, evenals die welke het gevolg waren van de swap-krediettransacties die werden uitgevoerd na de oprichting van het Europees Monetair Stelsel ⁽¹⁾.

Hierna worden de balansposten van de Bank besproken waarvan de veranderingen, die het gevolg zijn van transacties, geboekt worden in de betalingsbalans.

A.1 « Goud »

In deze rubriek worden geboekt de veranderingen in de goudvoorraad van de Bank, met uitzondering van de aanvankelijke afdracht en van de trimestriële terugkopen en afdrachten van goud — en tegelijkertijd van dollars, tegen Ecu's — aan het Europees Fonds voor Monetaire Samenwerking.

A.2.1 « Deelneming in het Internationaal Monetair Fonds »

Krachtens de wet van 9 juni 1969 is de Bank gemachtigd de rechten die de Belgische Staat bezit als lid van het Internationaal Monetair Fonds uit hoofde van het deel van zijn aandeel in het Fonds, dat de tegoeden van dit laatste in Belgische franken overtreft, d.w.z. uit hoofde van de reservetranche, te boeken als eigen tegoeden. Die boekingswijze strookt met de voorschriften van het Internationaal Monetair Fonds, dat alle transacties van een land met het Fonds beschouwt als behorend tot het domein van de geldscheppende instellingen.

Ofschoon ze gepaard gaan met het incasseren van en het inschrijven op Belgische schatkistcertificaten door het Fonds, komen de opvragingen door die instelling op haar tegoeden in franken en de wederaanvulling van deze laatste in de betalingsbalans van de Belgisch-Luxemburgse Economische Unie dus niet tot uitdrukking als kapitaalverkeer van de Staat, maar als bewegingen van vorderingen van de Bank. Deze laatste draagt de last van de terugbetalingen van schatkistcertificaten in het bezit van het Fonds en ontvangt, aan de andere kant, de opbrengst van de inschrijvingen op certificaten door het Fonds.

De veranderingen van de rekening « Deelneming » vertegenwoordigen de veranderingen van de tegenwaarde van de trekkingsrechten in de reservetranche.

⁽¹⁾ Die transacties worden vanaf 13 maart 1979 om de drie maanden hernieuwd : zie « Het Europees Monetair Stelsel », *Tijdschrift van de Nationale Bank van België*, LIVe jaargang, Deel II, nrs. 1-2, juli-augustus 1979, blz. 28 tot 32. De aangenomen overeenkomst houdt namelijk in dat in rubriek A.3 van tabel XIII slechts geboekt worden de toepassingen en terugbetalingen van Ecu's door de Bank, niet de op termijn gedekte verwervingen van Ecu's tegen goud en dollars, en de teruggave van Ecu's tegen goud en dollars die plaatsheeft bij de afwikkeling van de termijncontracten.

Tabel XIII

Rubriek 6.23 « Mutatie in het netto buitenlands actief van de Nationale Bank van België »¹

(Miljarden franken)

	1981	1982	1983	1984	1983				1984			
					1 ^e kwartaal	2 ^e kwartaal	3 ^e kwartaal	4 ^e kwartaal	1 ^e kwartaal	2 ^e kwartaal	3 ^e kwartaal	4 ^e kwartaal
A. Vorderingen op het buitenland :												
1. Goud	0,0	0,0	0,0	0,0	0,0	0,0	0,0	0,0	0,0	0,0	0,0	0,0
2. I.M.F. :												
2.1 Deelneming	- 2,5	- 0,8	+ 10,8	+ 1,7	0,0	0,0	0,0	+ 10,8	- 0,3	+ 0,7	0,0	+ 1,3
2.2 Uitleningen	0,0	0,0	0,0	0,0	0,0	0,0	0,0	0,0	0,0	0,0	0,0	0,0
2.3 Bijzondere trekkingsrechten ..	+ 1,8	+ 2,2	- 15,6	+ 3,5	- 1,8	- 1,5	0,0	- 12,3	- 0,4	- 0,3	+ 0,6	+ 3,6
2.4 Voorschotten	- 1,1	- 2,2	+ 0,2	- 2,1	- 0,4	+ 0,7	0,0	- 0,1	0,0	- 0,1	0,0	- 2,0
3. Ecu's	- 78,8	+ 48,5	+ 34,2	+ 26,1	+ 19,5	+ 16,1	- 0,1	- 1,3	- 32,7	- 38,0	+ 58,2	+ 38,6
4. Europees Fonds voor Monetaire Samenwerking	0,0	0,0	0,0	0,0	0,0	0,0	0,0	0,0	0,0	0,0	0,0	0,0
5. Handelskredieten (zie rubriek 6.231)	+ 24,2	+ 0,4	- 2,0	- 18,9	0,0	- 6,1	- 5,0	+ 9,1	+ 12,6	- 6,0	- 24,6	- 0,9
6. Overige vorderingen :												
6.1 In buitenlandse valuta's	- 10,1	- 73,8	- 19,2	- 11,3	+ 6,4	+ 5,7	- 27,9	- 3,4	+ 28,0	+ 19,6	- 24,3	- 34,6
6.2 In franken	+ 0,1	+ 0,1	+ 0,2	+ 0,2	+ 0,1	0,0	- 0,1	+ 0,2	- 0,1	- 0,1	+ 0,5	- 0,1
7. Totaal	- 66,4	- 25,6	+ 8,6	- 0,8	+ 23,8	+ 14,9	- 33,1	+ 3,0	+ 7,1	- 24,2	+ 10,4	+ 5,9
B. Verplichtingen tegenover het buitenland (-) :												
1. Tegenover het I.M.F.	0,0	0,0	- 0,1	0,0	0,0	0,0	0,0	- 0,1	0,0	0,0	0,0	0,0
2. Tegenover het Europees Fonds voor Monetaire Samenwerking ..	- 2,7	- 14,3	- 32,6	+ 48,7	- 64,9	+ 81,6	- 5,3	- 44,0	- 31,3	+ 68,0	+ 12,0	0,0
3. Tegenover andere niet geldschep- pende internationale instellingen .	- 1,9	+ 2,4	+ 0,8	+ 0,1	0,0	- 2,2	+ 3,0	0,0	+ 0,1	- 0,1	- 0,8	+ 0,9
4. Tegenover andere officiële instel- lingen	- 0,5	+ 0,4	- 0,8	+ 0,7	- 0,3	- 1,1	0,0	+ 0,6	- 0,1	+ 0,4	+ 0,6	- 0,2
5. Overige verplichtingen	0,0	0,0	0,0	- 0,4	0,0	0,0	0,0	0,0	0,0	0,0	- 0,2	- 0,2
6. Totaal	- 5,1	- 11,5	- 32,7	+ 49,1	- 65,2	+ 78,3	- 2,3	- 43,5	- 31,3	+ 68,3	+ 11,6	+ 0,5
C. = A + B Netto buitenlands actief	- 71,5	- 37,1	- 24,1	+ 48,3	- 41,4	+ 93,2	- 35,4	- 40,5	- 24,2	+ 44,1	+ 22,0	+ 6,4

¹ Teken (+) : vermeerdering van de vorderingen of vermindering van de verplichtingen; teken (-) : vermeerdering van de verplichtingen of vermindering van de vorderingen. Om de mutaties in de tegoeden en verplichtingen in buitenlandse valuta's te berekenen, zijn de maandelijkse bewegingen van die in buitenlandse munteenheden uitgedrukte vorderingen en verplichtingen omgezet in franken tegen de gemiddelde koersen van de maand.

A.2.2 « Uitleningen aan het Internationaal Monetair Fonds »

In deze rubriek komen voor de veranderingen in de nettobedragen die de Bank uitgeleend heeft aan het Internationaal Monetair Fonds, tot ontheffing van de Belgische Staat, overeenkomstig de Algemene Leningsovereenkomsten.

A.2.3 « Bijzondere trekkingsrechten »

Krachtens de wet van 9 juni 1969 is de Bank gemachtigd de bijzondere trekkingsrechten die de Belgische Staat in zijn hoedanigheid van deelnemer in de bijzondere trekkingsrechten van het Internationaal Monetair Fonds bezit, te boeken als eigen tegoeden mits zij de verplichtingen die daaruit voor de Belgische Staat voortvloeien, op zich neemt.

In de betalingsbalans worden de bewegingen van dat soort van tegoeden dus opgetekend onder de transacties van de Bank. Alleen de veranderingen in de tegoeden in bijzondere trekkingsrechten die niet toe te schrijven zijn aan toewijzingen vanwege het Fonds worden echter in aanmerking genomen. Die toewijzingen worden enkel pro memorie vermeld onderaan de algemene betalingsbalans (tabel I), om de groei van de deviezenreserves te doen uitkomen zonder te moeten voorzien in een tegenpost. Als deze laatste « boven de lijn » voorkwam, zou hij immers de betekenis van het saldo van de balans vervalsen, en als hij « onder de lijn » was ingeschreven, zou hij kunnen worden beschouwd als compensatie voor de weerslag van de stijging van de bijzondere trekkingsrechten op de nettotoegoeden tegenover het buitenland.

A.2.4 « Voorschotten aan het Internationaal Monetair Fonds »

Krachtens een met het Internationaal Monetair Fonds gesloten overeenkomst, die door de Belgische Regering is goedgekeurd, heeft de Bank zich ertoe verbonden deel te nemen aan de financiering van de « oliefaciliteit » en van de « aanvullende financieringsfaciliteit », respectievelijk ingesteld in 1975 en 1979. De deelneming van de Bank geschiedt in de vorm van voorschotten die ze voor eigen rekening aan het Fonds verleent. In 1980 zijn daar bijgekomen de financiering van de subsidierekening van de « aanvullende financieringsfaciliteit » en de bijdrage tot de politiek van verruimde toegang tot de middelen van het Fonds.

A.3 « Ecu's »

De uitwisseling van Ecu's tegen goud en dollars tussen het Europees Fonds voor Monetaire Samenwerking en de Bank, die vanaf 13 maart 1979 om de drie maanden wordt hernieuwd, wordt in deze rubriek niet opgetekend omdat zij op termijn gedekt is door een transactie in tegengestelde richting en als zodanig beschouwd wordt als een boekhoudkundige verandering. In deze rubriek worden bijgevolg alleen de netto-aanwendungen van de aldus toegewezen Ecu's geboekt.

A.4 « Vorderingen op het Europees Fonds voor Monetaire Samenwerking »

Dat Fonds, dat werd ingesteld krachtens een reglement van de Raad van de Europese Gemeenschappen van 3 april 1973, trad op 1 juni 1973 in werking.

De bovengenoemde vorderingen houden verband met het intracommunautaire financieringsmechanisme en omvatten niet de Ecu's.

A.5 « Handelskredieten »

Het gaat om de portefeuille wissels in franken waaraan door de Bank gefinancierde uitvoer ten grondslag ligt ⁽¹⁾.

A.6.1 « Overige vorderingen in buitenlandse valuta's »

De vorderingen in deze post omvatten de leningen door de Bank, tot ontheffing van de Belgische Staat, in het kader van de middellange financiële bijstand van de Europese Economische Gemeenschap en de tegoeden in deviezen in rekening bij correspondenten van de Bank in het buitenland of die op korte termijn in het buitenland worden belegd.

De aanvankelijke afdracht op 13 maart 1979 van tegoeden in dollars van de Verenigde Staten — samen met goud, tegen Ecu's — aan het Europees Fonds voor Monetaire Samenwerking en de trimestriële terugkopen en afdrachten die vervolgens plaats hadden in het kader van het Europees Monetair Stelsel, worden echter niet geboekt.

A.6.2 « Overige vorderingen in franken »

In deze rubriek worden de voorschotten in franken geboekt die de Bank, krachtens betalingsakkoorden, verstrekke aan landen die geen lid zijn van de Europese Economische Gemeenschap.

B.1 « Verplichtingen tegenover het Internationaal Monetair Fonds »

Het gaat om de verandering van het deel van de inschrijving in franken van België in het Internationaal Monetair Fonds dat door dit laatste bij de Bank in rekening moet worden gehouden ⁽²⁾.

⁽¹⁾ Trekt men deze portefeuille af van het « netto buitenlands actief » van de Bank, dan verkrijgt men de « netto deviezenreserves » die voorkomen in rubriek 6.232 van de tabellen IX-1 tot 4 van de « Statistieken » van het *Tijdschrift*. Voegt men daaraan de termijnvalutatransacties toe evenals de termijnverrichtingen in franken met niet-ingezetenen (rubrieken 8.42 en 8.52 van tabel IX-5) dan verkrijgt men de gegevens van kolom (13) van tabel XIII-5b die eveneens de uitstaande bedragen weergeeft van de netto goud- en deviezenreserves à contant en op termijn van de Bank.

⁽²⁾ Gedurende de beschouwde periode bleef dat deel bepaald op 0,25 pct. van het aandeel van België in het Fonds.

B.2 « Verplichtingen tegenover het Europees Fonds voor Monetaire Samenwerking »

De verplichtingen in deze rubriek vloeien voort uit het beroep van de Bank op het intracommunautaire financieringsmechanisme (zie rubriek A.4 voor de overeenstemmende vorderingen).

B.3 « Verplichtingen tegenover andere niet-geldscheppende internationale instellingen »

Hier worden geboekt de veranderingen in de verplichtingen van de Bank tegenover de internationale instellingen, excl. het Internationaal Monetair Fonds en het Europees Fonds voor Monetaire Samenwerking.

B.4 « Verplichtingen tegenover andere officiële instellingen »

Hier tekent men de verplichtingen van de Bank op tegenover buitenlandse centrale banken en officiële instellingen, evenals die welke werden aangegaan krachtens internationale akkoorden ⁽¹⁾.

B.5 « Overige verplichtingen »

Het gaat hier om verplichtingen van de Bank in franken tegenover voornamelijk buitenlandse particuliere banken.

Het netto buitenlandse actief van de Bank nam in 1984, na drie jaar van achteruitgang, opnieuw toe. In het eerste kwartaal hadden massale interventies op de valutamarkt de Bank er nochtans toe gebracht haar tegoeden in Ecu's te verminderen en haar verplichtingen tegenover het Europees Fonds voor Monetaire Samenwerking op te drijven, zodat haar netto buitenlands actief in die periode terugliep met 24,2 miljard. In de verdere loop van het jaar kon de Bank van de teruggekeerde rust op de valutamarkt gebruik maken om er deviezen terug te kopen. Samen met de opbrengsten van de leningen in vreemde valuta's door de openbare sector, maakten deze het haar mogelijk haar schuld tegenover het genoemde Fonds volledig terug te betalen en haar tegoeden in Ecu's weder aan te vullen. Er zij nog aangestipt dat de teruggang van de handelskredieten in de laatste negen maanden van het jaar het gevolg was van de vermindering, door de financiële instellingen, van hun bestand aan geherdisconteerde wissels, na de enigszins kunstmatige stijging ervan in het laatste kwartaal van 1983 en het eerste kwartaal van 1984 ten gevolge van rente-arbitrage.

⁽¹⁾ Als zodanig worden de veranderingen in de tegoeden in franken geboekt van de instellingen van de landen waarmee betalingsakkoorden zijn gesloten.

B. METHODOLOGISCHE TOELICHTING BIJ TABEL II

De methodologische beginselen die zijn gevolgd bij de opstelling van tabel II, zijn in deel I hierboven toegelicht.

De punten van overeenkomst tussen de tabellen I en II zijn de volgende :

- het totaal van de bedragen van de rubrieken 1 en 2 van tabel I, d.w.z. het lopende verkeer, komt voor in rubriek 1 van tabel II;
- de bedragen van de rubrieken 3, 4.2 en 5 van tabel I komen respectievelijk voor in de rubrieken 2.1, 4.1 en 7.1 van tabel II;
- het bedrag van de rubriek 4.1 « Handelskredieten » van tabel I is in tabel II gesplitst in de rubrieken 3.2 en 3.3;
- het totaal van de in de rubrieken 6.1, 6.211, 6.221 en 6.231 van tabel I (beweging van de bij de banken gemobiliseerde handelskredieten) geboekte bedragen is opgenomen, met tegengesteld teken omdat het « boven de lijn » is geplaatst, in rubriek 3.1 van tabel II;
- het totaal van de in de rubrieken 6.2121 en 6.222 van tabel I (beweging van de overige netto buitenlandse tegoeden in franken van de overwegend geldschepende instellingen andere dan de Bank) geboekte bedragen komt voor, met tegengesteld teken, in rubriek 5.1 van tabel II;
- het in rubriek 6.2122 van tabel I (beweging van de overige netto buitenlandse tegoeden in buitenlandse valuta's van de banken) geboekte bedrag, verhoogd met het bedrag van de nettotegoeden in buitenlandse valuta's van de banken op ingezetenen — dat niet is opgetekend in tabel I — is met tegengesteld teken geregistreerd in rubriek 6.1 van tabel II;
- de beweging van de nettotegoeden in buitenlandse valuta's van de ingezetenen niet-geldscheppende sectoren op de Belgische en Luxemburgse banken — die niet is opgetekend in tabel I — is geboekt in de rubrieken 2.2, 4.211, 4.221 en 7.2 van tabel II (vermeerdering = -) ⁽¹⁾;
- het in rubriek 6.232 van tabel I (beweging van de netto deviezenreserves van de Bank) geboekte bedrag is in tabel II gesplitst in de rubrieken 8.1, 8.2, 8.3, 8.41 en 8.51;
- de termijntransacties die niet geboekt zijn in tabel I, zijn opgetekend in de rubrieken 2.3, 4.212, 4.222, 5.2, 6.2, 8.42 en 8.52 van tabel II. Zij zijn met elkaar in evenwicht.

⁽¹⁾ Zo is de som van de bedragen die voorkomen in de rubrieken 2.2, 4.211, 4.221, 6.1 en 7.2 van tabel II gelijk aan het bedrag dat, met tegengesteld teken, opgetekend is in rubriek 6.2122 van tabel I.

GEOGRAFISCHE BETALINGSBALANS
VAN DE BELGISCH-LUXEMBURGSE ECONOMISCHE UNIE :
Tabellen XIV tot XV

Aan de hand van de thans beschikbare statistische gegevens is het niet mogelijk de betalingsbalans van de Belgisch-Luxemburgse Economische Unie op transactiebasis geografisch in te delen. De betalingsbalans per land of per zones opgenomen in de tabellen XIV en XV is dus, zoals vroeger, opgesteld op gemengde basis (zo zijn de betalingen gecorrigeerd ten einde rekening te houden met de uitvoer waaraan bij Belgische banken gemobiliseerde handelskredieten gekoppeld zijn, maar niet met de andere handelskredieten). Het totaal van die balansen is zodanig aangepast dat het overeenstemt met de cijfers van de algemene betalingsbalans van tabel I, die opgesteld is op transactiebasis. Te dien einde zijn de transacties die gepaard gaan met handelskredieten die niet gemobiliseerd zijn bij Belgische banken en de via compensatie betaalde verrichtingen (waarvan het totaal bekend is maar die niet per land kunnen worden ingedeeld), geboekt in kolom XXV « Niet-onderscheiden transacties » van de genoemde tabellen XIV en XV.

Het bij de geografische indeling van de betalingsbalans van de B.L.E.U. gebruikte criterium was, over het algemeen, het land van verblijf van de buitenlandse ontvanger of opdrachtgever van de betaling. De uitvoer en de invoer werden evenwel ingedeeld naar het land van bestemming en van herkomst en de transacties in buitenlandse bankbiljetten en in buitenlandse reischeques naar het land van de bank die uiteindelijk debiteur is. De betalingen zonder enige betrouwbare aanduiding van het land van verblijf van de buitenlandse ontvanger of opdrachtgever zijn gegroepeerd in kolom XXV « Niet-onderscheiden transacties ».

Het kapitaalverkeer werd ingedeeld volgens de hiervoor toegelichte algemene regel, m.a.w. volgens het beginsel van de partij bij de transactie eerder dan volgens het beginsel van de uiteindelijke schuldeiser of schuldenaar. Een dergelijke indeling verliest echter hoe langer hoe meer van haar betekenis naarmate de internationalisatie van de financiële markten voortschrijdt : het land van de opdrachtgever of van de ontvanger van de betaling is immers niet noodzakelijk dat van de herkomst of van de uiteindelijke bestemming van de middelen ; het kan dat van een tussenpersoon zijn.

Aldus betekent het tegenover een land opgetekende tekort uit hoofde van de « Belgisch-Luxemburgse investeringen en beleggingen in het buitenland : Effecten » niet noodzakelijk dat dat land een toevoer van geldmiddelen boekte, zelfs niet dat ingezetenen van de B.L.E.U. voor het bedrag van het tekort zouden hebben ingeschreven op effecten van het land. Het is immers mogelijk dat het in sterke mate beïnvloed werd door de wijze waarop de middelen die bij de uitgifte van internationale leningen werden aangetrokken, gestort werden. Dat voorbehoud geldt eveneens voor de andere beleggingen en voor de directe

investeringen, bijv. wegens de financiële banden die tussen de verschillende filialen van een buitenlandse firma bestaan of nog omdat de holdings zich bij voorkeur vestigen in landen met een voordelig fiscaal stelsel. De geografische indeling van het kapitaalverkeer in de tabellen XIV en XV moet dus met veel omzichtigheid worden geïnterpreteerd, want zij geeft in het gunstigste geval slechts een gedeeltelijke aanduiding van de herkomst of de bestemming van het kapitaal. Was er kennelijk een gebrek aan overeenstemming tussen de schijnbare en de werkelijke herkomst of bestemming van het kapitaal, dan werd dat kapitaal niet geografisch ingedeeld maar opgenomen in kolom XXV « Niet-onderscheiden transacties ».

Rubriek 1.13 « Arbitrage »

Het cijfer van deze rubriek werd niet gesplitst naar het geografische gebied. De winst die uit een arbitragetransactie voortvloeit, kan in beginsel worden beschouwd als zijnde gemaakt t.o.v. het land dat de goederen heeft gekocht. Die indeling veronderstelt evenwel dat men voor elke verkoop de gemaakte winst kan berekenen, m.a.w. dat men van de door het Belgisch-Luxemburgs Instituut voor de Wissel geregistreerde bruto-ontvangsten het bedrag van de gekochte goederen evenals van de andere betalingen aan het buitenland kan aftrekken. Bij gebrek aan dergelijke inlichtingen is het totale bedrag van de netto-ontvangsten op arbitrage opgenomen in kolom XXV « Niet-onderscheiden transacties ».

Rubriek 3.1 « Kapitaalverkeer van de Staat »

Aangezien het niet mogelijk is een geografische indeling te maken van alle uitgaven en aflossingen van kortlopend overheidspapier in buitenlandse valuta's waarop oorspronkelijk werd ingeschreven door in de B.L.E.U. gevestigde banken, groepeert men ze naar munteenheid.

De bedragen die worden opgenomen en terugbetaald op leningen voor meer dan een jaar, worden geografisch ingedeeld voor zover men het land van verblijf van de eerste buitenlandse inschrijver kent.

Tabel XIV

Geografische betalingsbalans van de Belgisch-Luxemburgse Economische Unie in 1983

(Miljarden franken)

	I. Verenigde Staten			II. Canada			III. Japan			IV. Verenigd Koninkrijk			V. Frankrijk			VI. Nederland			VII. Bondsrepubliek Duitsland			VIII. Italië			IX. Ierland			X. Denemarken			XI. Griekenland			XII. Turkije		
	Ont- vang- sten	Uit- gaven	Saldo	Ont- vang- sten	Uit- gaven	Saldo	Ont- vang- sten	Uit- gaven	Saldo	Ont- vang- sten	Uit- gaven	Saldo	Ont- vang- sten	Uit- gaven	Saldo	Ont- vang- sten	Uit- gaven	Saldo	Ont- vang- sten	Uit- gaven	Saldo	Ont- vang- sten	Uit- gaven	Saldo	Ont- vang- sten	Uit- gaven	Saldo	Ont- vang- sten	Uit- gaven	Saldo	Ont- vang- sten	Uit- gaven	Saldo			
1. Goederen- en dienstenverkeer :																																				
1.1 Goederenverkeer :																																				
1.11 Uitvoer en invoer ¹	186,6	240,9	- 54,3	10,7	11,5	- 0,8	16,9	61,2	- 44,3	145,6	154,4	- 8,8	395,0	306,0	+ 89,0	266,3	376,5	- 110,2	416,5	420,1	- 3,6	97,2	91,9	+ 5,3	7,0	8,6	- 1,6	17,8	11,9	+ 5,9	11,4	5,9	+ 5,5	5,2	4,0	+ 1,2
1.12 Loonwerk	11,1	1,5	+ 9,6	0,0	0,0	0,0	0,2	0,3	- 0,1	4,6	1,1	+ 3,5	7,4	9,4	- 2,0	20,2	3,6	+ 16,6	26,5	5,2	+ 21,3	0,5	0,6	- 0,1	0,0	0,0	0,0	0,2	0,0	+ 0,2	0,0	0,0	0,0	0,0	0,0	
1.13 Arbitrage (netto)	—	—	—	—	—	—	—	—	—	—	—	—	—	—	—	—	—	—	—	—	—	—	—	—	—	—	—	—	—	—	—	—	—	—	—	—
1.2 Vracht- en verzekeringskosten voor goederenvervoer ²	15,8	12,9	+ 2,9	0,7	1,0	- 0,3	2,5	1,9	+ 0,6	13,0	12,4	+ 0,6	20,2	12,7	+ 7,5	12,3	16,2	- 3,9	27,1	19,8	+ 7,3	2,4	2,1	+ 0,3	0,3	0,4	- 0,1	1,0	1,2	- 0,2	0,3	0,8	- 0,5	0,1	0,4	- 0,3
1.3 Andere vervoerkosten	7,9	10,8	- 2,9	1,9	0,4	+ 1,5	1,0	0,8	+ 0,2	8,7	6,2	+ 2,5	4,9	7,4	- 2,5	19,0	10,5	+ 8,5	6,8	10,6	- 3,8	0,5	1,0	- 0,5	0,1	0,1	0,0	0,3	0,2	+ 0,1	0,4	0,3	+ 0,1	0,0	0,1	- 0,1
1.4 Reisverkeer	14,7	15,2	- 0,5	0,5	0,5	0,0	0,3	0,2	+ 0,1	6,3	6,2	+ 0,1	13,2	25,2	- 12,0	19,9	8,3	+ 11,6	14,4	7,6	+ 6,8	1,9	8,4	- 6,5	0,1	0,1	0,0	0,3	0,2	+ 0,1	0,5	1,2	- 0,7	0,2	0,2	0,0
1.5 Opbrengsten uit beleggingen en investeringen	77,8	91,2	- 13,4	10,9	6,0	+ 4,9	17,0	10,6	+ 6,4	101,1	183,5	- 82,4	82,0	80,3	+ 1,7	34,3	82,8	- 48,5	131,1	72,2	+ 58,9	34,5	18,4	+ 16,1	4,4	1,6	+ 2,8	16,7	4,8	+ 11,9	6,1	1,1	+ 5,0	1,9	0,3	+ 1,6
1.6 Niet elders vermelde overheidstransacties	1,2	1,7	- 0,5	0,5	0,1	+ 0,4	0,2	0,1	+ 0,1	0,4	0,2	+ 0,2	1,4	0,6	+ 0,8	0,2	0,2	0,0	0,7	8,7	- 8,0	0,6	0,2	+ 0,4	0,1	0,0	+ 0,1	0,1	0,0	+ 0,1	0,1	0,1	0,0	0,2	0,1	+ 0,1
1.7 Overige :	—	—	—	—	—	—	—	—	—	—	—	—	—	—	—	—	—	—	—	—	—	—	—	—	—	—	—	—	—	—	—	—	—	—	—	—
1.71 Grensarbeiders	—	—	—	—	—	—	—	—	—	—	—	—	—	—	—	—	—	—	—	—	—	—	—	—	—	—	—	—	—	—	—	—	—	—	—	—
1.72 Overige	36,4	30,9	+ 5,5	1,5	0,7	+ 0,8	3,9	2,2	+ 1,7	16,9	20,0	- 3,1	23,0	27,9	- 4,9	14,3	19,0	- 4,7	24,0	23,9	+ 0,1	5,4	7,9	- 2,5	0,5	0,3	+ 0,2	0,8	0,9	- 0,1	0,6	1,0	- 0,4	0,3	1,1	- 0,8
Totaal 1	351,5	405,1	- 53,6	26,7	20,2	+ 6,5	42,0	77,3	- 35,3	296,6	384,0	- 87,4	563,0	479,3	+ 83,7	391,4	522,2	- 130,8	649,5	571,8	+ 77,7	143,0	130,5	+ 12,5	12,5	11,1	+ 1,4	37,2	19,2	+ 18,0	19,4	10,4	+ 9,0	7,9	6,2	+ 1,7
2. Overdrachten :																																				
2.1 Particulieren	4,4	4,7	- 0,3	0,3	0,4	- 0,1	0,2	0,2	0,0	3,2	2,8	+ 0,4	1,4	2,1	- 0,7	1,8	1,6	+ 0,2	1,0	0,7	+ 0,3	2,7	6,2	- 3,5	0,1	0,1	0,0	0,2	0,1	+ 0,1	0,1	0,3	- 0,2	0,0	0,9	- 0,9
2.2 Overheid	0,3	0,6	- 0,3	0,0	0,0	0,0	0,0	0,0	0,0	0,1	0,2	- 0,1	0,8	0,8	0,0	0,9	0,4	+ 0,5	1,2	2,8	- 1,6	0,0	0,1	- 0,1	0,0	0,0	0,0	0,0	0,0	0,0	0,0	0,0	0,0	0,0	0,0	0,0
Totaal 2	4,7	5,3	- 0,6	0,3	0,4	- 0,1	0,2	0,2	0,0	3,3	3,0	+ 0,3	2,2	2,9	- 0,7	2,7	2,0	+ 0,7	2,2	3,5	- 1,3	2,7	6,3	- 3,6	0,1	0,1	0,0	0,2	0,1	+ 0,1	0,1	0,3	- 0,2	0,0	0,9	- 0,9
Lopende verrichtingen (Totaal 1 + 2)	356,2	410,4	- 54,2	27,0	20,6	+ 6,4	42,2	77,5	- 35,3	299,9	387,0	- 87,1	565,2	482,2	+ 83,0	394,1	524,2	- 130,1	651,7	575,3	+ 76,4	145,7	136,8	+ 8,9	12,6	11,2	+ 1,4	37,4	19,3	+ 18,1	19,5	10,7	+ 8,8	7,9	7,1	+ 0,8
3. Kapitaalverkeer van de overheid :																																				
3.1 Staat³ :																																				
3.11 Verplichtingen	3,6	0,0	+ 3,6	0,0	0,0	0,0	8,9	0,0	+ 8,9	76,1	66,2	+ 9,9	16,7	17,3	- 0,6	49,1	69,8	- 20,7	3,0	0,7	+ 2,3	0,4	0,0	+ 0,4	0,5	0,4	+ 0,1	0,0	0,0	0,0	0,0	0,0	0,0	0,0	0,0	0,0
3.12 Tegoeden	0,0	0,0	0,0	0,0	0,0	0,0	0,0	0,0	0,0	0,0	0,0	0,0	0,0	0,0	0,0	0,0	0,0	0,0	0,0	0,0	0,0	0,0	0,0	0,0	0,0	0,0	0,0	0,0	0,0	0,0	0,0	0,0	0,0	0,6	- 0,6	
3.2 Andere overheid	0,0	0,0	0,0	0,0	0,0	0,0	0,0	0,0	0,0	0,3	0,0	+ 0,3	0,0	0,0	0,0	0,1	0,0	+ 0,1	0,0	0,1	- 0,1	0,0	0,0	0,0	0,0	0,0	0,0	0,0	0,0	0,0	0,0	0,0	0,0	0,0	0,0	0,0
Totaal 3	3,6	0,0	+ 3,6	0,0	0,0	0,0	8,9	0,0	+ 8,9	76,4	66,2	+ 10,2	16,7	17,3	- 0,6	49,2	69,8	- 20,6	3,0	0,8	+ 2,2	0,4	0,0	+ 0,4	0,5	0,4	+ 0,1	0,0	0,0	0,0	0,0	0,0	0,0	0,0	0,6	- 0,6
4. Kapitaalverkeer van de bedrijven⁴ en particulieren :																																				
4.1 Handelskredieten⁵ (nettocijfers)																																				
4.2 Overig kapitaalverkeer :																																				
4.21 Overheidsbedrijven	0,0	0,8	- 0,8	0,0	0,0	0,0	2,2	0,4	+ 1,8	0,4	0,0	+ 0,4	0,0	0,0	0,0	0,0	0,0	0,0	0,2	0,0	+ 0,2	0,0	0,0	0,0	0,0	0,0	0,0	0,0	0,0	0,0	0,0	0,0	0,0	0,0	0,0	0,0
4.22 Financiële instellingen van de overheidssector ..	0,0	0,0	0,0	0,0	0,0	0,0	0,0	0,0	0,0	0,0	0,1	- 0,1	0,0	0,1	- 0,1	0,1	0,2	- 0,1	0,0	0,2	- 0,2	0,0	0,0	0,0	0,0	0,0	0,0	0,0	0,0	0,0	0,0	0,0	0,0	0,0	0,0	0,0
4.23 Particuliere sector :																																				
4.231 Belgisch-Luxemburgse investeringen en beleggingen in het buitenland :																																				
4.2311 Effecten (nettocijfers)	—	13,9	- 13,9	—	2,0	- 2,0	—	8,5	- 8,5	—	3,2	- 3,2	—	14,6	- 14,6	5,0	—	+ 5,0	—	5,5	- 5,5	—	3,5	- 3,5	—	2,5	- 2,5	1,1	—	+ 1,1	0,0	—	0,0	—	0,0	
4.2312 Directe investeringen	8,1	6,8	+ 1,3	0,4	0,1	+ 0,3	0,1	1,9	- 1,8	1,6	0,8	+ 0,8	1,1	2,4	- 1,3	1,1	4,3	- 3,2	0,0	3,3	- 3,3	0,0	0,8	- 0,8	0,1	0,2	- 0,1	0,0	0,0	0,0	0,0	0,0	0,0	0,0	0,0	
4.2313 Onroerende goederen	0,6	0,6	0,0	0,1	0,1	0,0	0,0	0,0	0,0	0,3	0,1	+ 0,2	1,9	1,8	+ 0,1	0,4	0,3	+ 0,1	0,6	0,2	+ 0,4	0,0	0,3	- 0,3	0,0	0,0	0,0	0,0	0,0	0,0	0,1	- 0,1	0,0	0,0	0,0	
4.2314 Overige (nettocijfers)	2,8	—	+ 2,8	0,0	—	0,0	—	0,1	- 0,1	—	1,1	- 1,1	—	2,4	- 2,4	17,1	—	+ 17,1	—	7,5	- 7,5	—	0,2	- 0,2	—	0,0	0,0	—	0,1	- 0,1	0,0	—	0,0	—	0,1	
4.232 Buitenlandse investeringen en beleggingen in de B.L.E.U. :																																				
4.2321 Effecten (nettocijfers)	2,1	—	+ 2,1	—	0,0	0,0	0,0	—	0,0	—	1,0	- 1,0	1,3	—	+ 1,3	0,3	—	+ 0,3	0,0	—	0,0	0,1	—	+ 0,1	0,0	—	0,0	—	0,0	0,0	0,0	—	0,0	—	0,0	
4.2322 Directe investeringen	21,9	5,1	+ 16,8	0,6	0,2	+ 0,4	2,1	0,6	+ 1,5	9,8	1,9	+ 7,9	5,2	0,4	+ 4,8	13,6	5,2	+ 8,4	18,0	4,8	+ 13,2	3,2	0,0	+ 3,2	0,0	0,1	- 0,1	0,1	0,2	- 0,1	0,0	0,0	0,0	0,0	0,0	
4.2323 Onroerende goederen	0,2	0,1	+ 0,1	0,0	0,0	0,0	0,0	0,0	0,0	0,2	0,1	+ 0,1	0,4	0,5	- 0,1	1,2	0,5	+ 0,7	1,4	0,2	+ 1,2	0,1	0,1	0,0	0,0	0,0	0,0	0,0	0,0	0,0	0,0	0,0	0,0	0,0	0,0	
4.2324 Overige (nettocijfers)	—	2,5	- 2,5	0,0	—	0,0	0,0	—	0,0	—	1,0	- 1,0	—	0,0	0,0	2,4	—	+ 2,4	—	1,2	- 1,2	0,0	—	0,0	—	0,0	—	0,0	—	0,0	—	0,0	—	0,0	—	
Totaal 4	35,7	29,8	+ 5,9	1,1	2,4	- 1,3	4,4	11,5	- 7,1	12,3	9,3	+ 3,0	9,9	22,2	- 12,3	41,2	10,5	+ 30,7	20,2	22,9	- 2,7	3,4														

Geografische betalingsbalans van de Belgisch-Luxemburgse Economische Unie in 1983
(Miljarden franken)

XIII. Spanje			XIV. Oostenrijk - Finland - IJsland - Noorwegen - Zweden - Zwitserland			XV. Portugal			XVI. Gibraltar - Malta - Zuid-Afrika - Joegoslavië			XVII. Australië - Nieuw-Zeeland			XVIII. Comecon ⁶			XIX. Overige landen met een centraal geleide economie ⁷			XX. O.P.E.C. ⁸			XXI. A.C.S. ⁹			XXII. Overige landen			XXIII. Europese instellingen			XXIV. Overige internationale instellingen			XXV. Niet-onderscheiden transacties ¹⁰			Totaal					
Ont- vang- sten	Uit- gaven	Saldo	Ont- vang- sten	Uit- gaven	Saldo	Ont- vang- sten	Uit- gaven	Saldo	Ont- vang- sten	Uit- gaven	Saldo	Ont- vang- sten	Uit- gaven	Saldo	Ont- vang- sten	Uit- gaven	Saldo	Ont- vang- sten	Uit- gaven	Saldo	Ont- vang- sten	Uit- gaven	Saldo	Ont- vang- sten	Uit- gaven	Saldo	Ont- vang- sten	Uit- gaven	Saldo	Ont- vang- sten	Uit- gaven	Saldo	Ont- vang- sten	Uit- gaven	Saldo									
19,9	21,1	- 1,2	123,4	156,8	- 33,4	10,2	7,3	+ 2,9	16,3	17,3	- 1,0	6,3	7,3	- 1,0	47,7	57,8	- 10,1	12,4	4,9	+ 7,5	93,7	75,5	+ 18,2	26,0	30,2	- 4,2	126,7	107,2	+ 19,5	0,3	0,1	+ 0,2	0,1	0,3	- 0,2	343,6	318,3	+ 25,3	2.402,8	2.497,0	- 94,2			
0,6	0,1	+ 0,5	9,1	0,8	+ 8,3	0,0	0,2	- 0,2	0,1	0,3	- 0,2	0,0	0,0	0,0	0,0	0,1	- 0,1	0,0	0,0	0,0	0,6	0,1	+ 0,5	2,4	0,0	+ 2,4	0,3	0,4	- 0,1	0,0	0,0	0,0	0,0	0,0	0,0	14,5	15,9	- 1,4	98,3	39,6	+ 58,7			
—	—	—	—	—	—	—	—	—	—	—	—	—	—	—	—	—	—	—	—	—	—	—	—	—	—	—	—	—	—	—	—	—	—	—	—	—	—	—	31,6	—	+ 31,6			
0,6	1,0	- 0,4	10,9	7,0	+ 3,9	0,3	0,1	+ 0,2	2,2	0,5	+ 1,7	1,0	0,2	+ 0,8	2,2	1,9	+ 0,3	0,3	0,1	+ 0,2	1,1	1,5	- 0,4	3,7	1,9	+ 1,8	2,3	3,9	- 1,6	0,0	0,0	0,0	0,0	0,0	0,0	5,5	9,7	- 4,2	125,8	109,6	+ 16,2			
0,1	1,2	- 1,1	4,5	4,9	- 0,4	0,1	0,1	0,0	0,3	0,3	0,0	0,1	0,1	0,0	0,3	0,2	+ 0,1	0,1	0,0	+ 0,1	1,9	0,4	+ 1,5	0,6	0,5	+ 0,1	1,6	1,8	- 0,2	0,0	0,0	0,0	0,0	0,0	0,0	19,0	14,1	+ 4,9	80,1	72,0	+ 8,1			
1,4	11,7	- 10,3	4,5	10,2	- 5,7	0,3	0,8	- 0,5	0,5	0,8	- 0,3	0,1	0,1	0,0	0,2	0,5	- 0,3	0,0	0,0	0,0	1,3	0,6	+ 0,7	2,4	0,9	+ 1,5	4,4	7,6	- 3,2	0,0	0,0	0,0	0,0	0,0	0,0	0,2	0,6	- 0,4	87,6	107,1	- 19,5			
20,6	9,6	+ 11,0	73,4	166,9	- 93,5	5,4	1,4	+ 4,0	12,4	2,9	+ 9,5	5,8	1,5	+ 4,3	28,8	8,2	+ 20,6	0,6	9,3	- 8,7	23,6	24,1	- 0,5	14,7	16,8	- 2,1	131,1	85,3	+ 45,8	8,9	17,4	- 8,5	7,6	6,3	+ 1,3	61,6	18,6	+ 43,0	912,3	921,1	- 8,8			
0,2	0,0	+ 0,2	0,4	0,2	+ 0,2	0,2	0,1	+ 0,1	0,2	0,0	+ 0,2	0,0	0,0	0,0	0,3	0,2	+ 0,1	0,0	0,0	0,0	0,5	0,2	+ 0,3	1,0	0,3	+ 0,7	1,2	0,5	+ 0,7	44,6	0,2	+ 44,4	9,6	0,2	+ 9,4	0,0	0,0	0,0	63,9	13,9	+ 50,0			
—	—	—	—	—	—	—	—	—	—	—	—	—	—	—	—	—	—	—	—	—	—	—	—	—	—	—	—	—	—	—	—	—	—	—	—	—	—	—	—	—	23,2	18,6	+ 4,6	
1,9	1,8	+ 0,1	19,0	23,4	- 4,4	0,2	0,8	- 0,6	1,0	1,1	- 0,1	0,5	0,4	+ 0,1	1,4	1,1	+ 0,3	0,1	0,1	0,0	5,3	4,2	+ 1,1	6,5	3,0	+ 3,5	6,8	6,8	0,0	2,0	0,6	+ 1,4	0,2	0,5	- 0,3	30,4	32,7	- 2,3	202,9	212,3	- 9,4			
45,3	46,5	- 1,2	245,2	370,2	- 125,0	16,7	10,8	+ 5,9	33,0	23,2	+ 9,8	13,8	9,6	+ 4,2	80,9	70,0	+ 10,9	13,5	14,4	- 0,9	128,0	106,6	+ 21,4	57,3	53,6	+ 3,7	274,4	213,5	+ 60,9	55,8	18,3	+ 37,5	17,5	7,3	+ 10,2	506,4	409,9	+ 96,5	4.028,5	3.991,2	+ 37,3			
0,5	1,6	- 1,1	2,4	2,3	+ 0,1	0,1	2,7	- 2,6	0,1	0,3	- 0,2	0,1	0,2	- 0,1	0,0	0,5	- 0,5	0,0	0,0	0,0	0,6	1,6	- 1,0	5,7	1,6	+ 4,1	2,0	5,3	- 3,3	1,4	0,1	+ 1,3	0,1	0,1	0,0	0,9	2,1	- 1,2	29,3	38,5	- 9,2			
0,0	0,1	- 0,1	0,4	0,2	+ 0,2	0,0	0,0	0,0	0,0	0,0	0,0	0,0	0,0	0,0	0,0	0,0	0,0	0,0	0,0	0,0	0,0	0,0	0,0	0,2	5,1	- 4,9	0,0	3,9	- 3,9	26,4	59,4	- 33,0	0,0	6,3	- 6,3	0,7	1,3	- 0,6	31,0	81,2	- 50,2			
0,5	1,7	- 1,2	2,8	2,5	+ 0,3	0,1	2,7	- 2,6	0,1	0,3	- 0,2	0,1	0,2	- 0,1	0,0	0,5	- 0,5	0,0	0,0	0,0	0,6	1,6	- 1,0	5,9	6,7	- 0,8	2,0	9,2	- 7,2	27,8	59,5	- 31,7	0,1	6,4	- 6,3	1,6	3,4	- 1,8	60,3	119,7	- 59,4			
45,8	48,2	- 2,4	248,0	372,7	- 124,7	16,8	13,5	+ 3,3	33,1	23,5	+ 9,6	13,9	9,8	+ 4,1	80,9	70,5	+ 10,4	13,5	14,4	- 0,9	128,6	108,2	+ 20,4	63,2	60,3	+ 2,9	276,4	222,7	+ 53,7	83,6	77,8	+ 5,8	17,6	13,7	+ 3,9	508,0	413,3	+ 94,7	4.088,8	4.110,9	- 22,1			
0,0	0,0	0,0	5,3	0,2	+ 5,1	0,0	0,0	0,0	0,0	0,0	0,0	0,0	0,0	0,0	0,0	0,0	0,0	0,0	0,0	0,0	3,4	0,0	+ 3,4	2,8	0,0	+ 2,8	1,3	0,2	+ 1,1	1,0	0,0	+ 1,0	68,9	50,6	+ 18,3	3,7	2,7	+ 1,0	244,7	208,1	+ 36,6			
0,0	0,0	0,0	0,0	0,0	0,0	0,0	0,0	0,0	0,0	0,0	0,0	0,0	0,0	0,0	0,0	0,0	0,0	0,0	0,0	0,0	0,0	0,7	- 0,7	0,0	0,8	- 0,8	0,0	1,2	- 1,2	0,0	0,2	- 0,2	0,0	3,7	- 3,7	0,0	0,0	0,0	0,0	7,2	- 7,2			
0,0	0,0	0,0	0,0	0,8	- 0,8	0,0	0,0	0,0	0,0	0,0	0,0	0,0	0,0	0,0	0,0	0,0	0,0	0,0	0,0	0,0	0,0	0,0	0,0	0,0	0,0	0,0	0,0	0,0	0,0	0,0	0,0	0,0	0,0	0,0	0,0	0,0	0,0	0,4	0,9	- 0,5				
0,0	0,0	0,0	5,3	1,0	+ 4,3	0,0	0,0	0,0	0,0	0,0	0,0	0,0	0,0	0,0	0,0	0,0	0,0	0,0	0,0	0,0	3,4	0,7	+ 2,7	2,8	0,8	+ 2,0	1,3	1,4	- 0,1	1,0	0,2	+ 0,8	68,9	54,3	+ 14,6	3,7	2,7	+ 1,0	245,1	216,2	+ 28,9			
—	—	—	—	—	—	—	—	—	—	—	—	—	—	—	—	—	—	—	—	—	—	—	—	—	—	—	—	—	—	—	—	—	—	—	—	—	—	—	—	—	—	—	18,0	- 18,0
0,0	0,0	0,0	0,2	0,0	+ 0,2	0,0	0,0	0,0	0,0	0,0	0,0	0,0	0,0	0,0	0,0	0,0	0,0	0,0	0,0	0,0	0,0	0,0	0,0	0,0	0,0	0,0	0,0	0,0	0,0	0,0	0,0	2,9	2,1	+ 0,8	0,3	0,5	- 0,2	6,2	3,8	+ 2,4				
0,0	0,0	0,0	0,1	0,0	+ 0,1	0,0	0,0	0,0	0,0	0,0	0,0	0,0	0,0	0,0	0,0	0,0	0,0	0,0	0,0	0,0	0,0	0,8	- 0,8	0,0	0,0	0,0	0,4	1,0	- 0,6	0,1	0,1	0,0	0,0	0,1	- 0,1	0,7	8,1	- 7,4	1,4	10,7	- 9,3			
0,1	—	+ 0,1	—	7,9	- 7,9	—	0,1	- 0,1	0,2	—	+ 0,2	—	2,6	- 2,6	0,0	—	0,0	—	0,0	0,0	—	0,3	- 0,3	—	0,2	- 0,2	—	2,2	- 2,2	—	26,3	- 26,3	—	10,0	- 10,0	0,4	—	+ 0,4	—	96,5	- 96,5			
0,6	0,6	0,0	0,3	2,1	- 1,8	0,0	0,1	- 0,1	0,0	0,3	- 0,3	0,0	0,0	0,0	0,1	0,0	+ 0,1	0,0	0,0	0,0	0,0	1,2	- 1,2	4,1	0,2	+ 3,9	0,8	2,5	- 1,7	0,0	0,0	0,0	0,0	0,0	0,0	0,7	9,8	- 9,1	19,1	37,4	- 18,3			
0,1	0,7	- 0,6	0,3	0,4	- 0,1	0,0	0,1	- 0,1	0,0	0,0	0,0	0,0	0,0	0,0	0,0	0,0	0,0	0,0	0,0	0,0	0,0	0,0	0,0	0,0	0,0	0,0	0,1	0,1	0,0	0,0	0,0	0,0	0,0	0,0	0,0	0,0	0,0	4,4	4,8	- 0,4				
—	1,1	- 1,1	—	0,5	- 0,5	0,1	—	+ 0,1	—	0,2	- 0,2	0,1	—	+ 0,1	—	1,0	- 1,0	—	0,1	- 0,1	—	0,1	- 0,1	0,3	—	+ 0,3	3,2	—	+ 3,2	0,0	—	0,0	0,1	—	+ 0,1	3,3	—	+ 3,3	12,5	—	+ 12,5			
0,7	—	+ 0,7	—	0,2	- 0,2	—	0,0	0,0	—	0,0	0,0	—	0,0	0,0	—	0,0	0,0	—	0,0	0,0	0,5	—	+ 0,5	—	1,0	- 1,0	1,8	—	+ 1,8	—	0,0	0,0	—	0,0	0,0	0,1	—	+ 0,1	4,7	—	+ 4,7			
0,1	0,1	0,0	10,1	1,1	+ 9,0	0,0	0,0	0,0	0,0	0,0	0,0	0,1	0,0	+ 0,1	0,1	0,0	+ 0,1	0,0	0,0	0,0	0,2	1,9	- 1,7	1,7	1,3	+ 0,4	1,2	0,0	+ 1,2	0,0	0,1	- 0,1	0,0	0,0	0,0	0,0	0,0	88,0	23,0	+ 65,0				
0,0	0,1	- 0,1	0,6	0,2	+ 0,4	0,0	0,0	0,0	0,0	0,0	0,0	0,0	0,0	0,0	0,0	0,0	0,0	0,0	0,0	0,0	0,3	0,0	+ 0,3	0,0	0,0	0,0	0,4	0,0	+ 0,4	0,0	0,0	0,0	0,0	0,0	0,0	0,0	0,0	4,8	1,8	+ 3,0				
—	0,0	0,0	—	0,4	- 0,4	—	0,0	0,0	—	0,0	0,0	—	0,0	0,0	0,4	—	+ 0,4	0,0	—	0,0	—	1,4	- 1,4	—	0,0	0,0	1,3	—	+ 1,3	1,3	—	+ 1,3	0,0	—	0,0	9,1	—	+ 9,1	8,0	—	+ 8,0			
1,6	2,6	- 1,0	11,6	12,8	- 1,2	0,1	0,3	- 0,2	0,2	0,5	- 0,3	0,2	2,6	- 2,4	0,6	1,0	- 0,4	0,0	0,1	- 0,1	1,0	5,7	- 4,7	6,1	2,7	+ 3,4	9,2	5,8	+ 3,4	1,4	26,5	- 25,1	3,0	12,2	- 9,2	14,6	36,4	- 21,8	149,1	196,0	- 46,9			



STATISTIEKEN

ECONOMISCHE WETGEVING

LITERATUUR IN VERBAND MET
DE ECONOMISCHE EN FINANCIËLE PROBLEMEN
DIE VAN BELANG ZIJN VOOR BELGIE

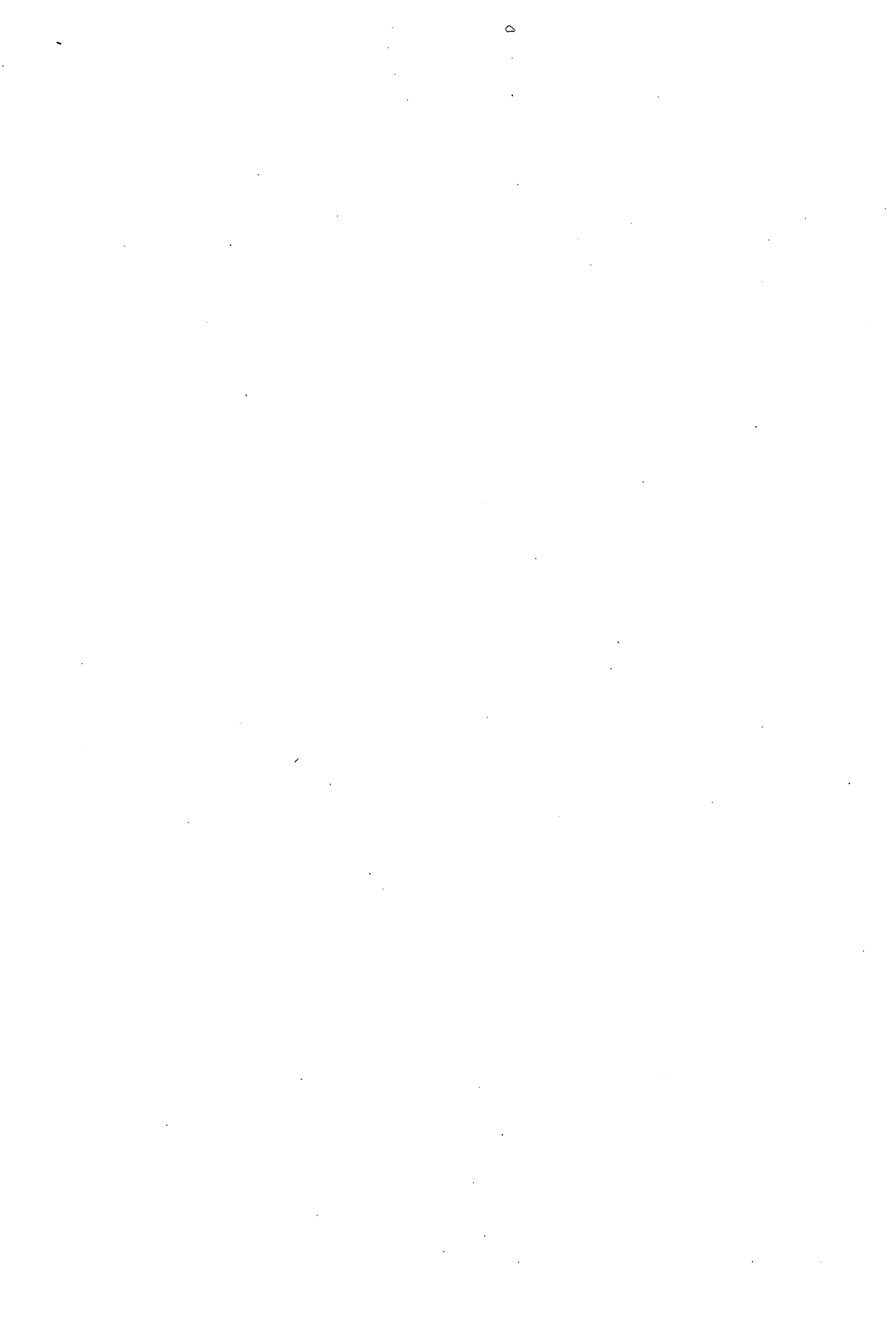

STATISTIEKEN

INHOUD

	Nummers van de tabellen	Nummers van de tabellen
I. — Nationale rekeningen en conjunctuurtests.		
1. Verdeling van het nationaal produkt over de produktiefactoren	I - 1	
2. Bruto toegevoegde waarde, tegen marktprijzen, per activiteitsklasse	I - 2	
3. Besteding van het nationaal produkt :		
a) Ramingen in werkelijke prijzen	I - 3a	
b) Ramingen in prijzen van 1980	I - 3b	
4. Conjunctuurtests :		
a) Getalwaarde van de synthetische curven	I - 4a	
b) Verwerkende nijverheid :		
— getalwaarde van de synthetische curve en van haar componenten	I - 4b.1	
— brutoresultaten per sector	I - 4b.2	
— getalwaarde van de regionale synthetische curven en van hun componenten	I - 4b.3	
— brutoresultaten per gewest	I - 4b.4	
c) Bouwnijverheid :		
— getalwaarde van de synthetische curve en van haar componenten	I - 4c.1	
— brutoresultaten per sector	I - 4c.2	
d) Handel :		
— getalwaarde van de synthetische curve en van haar componenten	I - 4d	
5. Investerings in vaste kapitaalgoederen in de verwerkende nijverheid	I - 5	
II. — Bevolking, werkgelegenheid, werkloosheid.		
1. Bevolking, vraag naar en aanbod van arbeidsplaatsen	II - 1	
2. Werkloosheid en openstaande betrekkingen	II - 2	
III. — Landbouw en visserij.		
1. Landbouw	III - 1	
2. Zeevisserij	III - 2	
IV. — Nijverheid.		
1. Industriële produktie	IV - 1	
2. Produktie van de verwerkende industrie - Indeling naar de bedrijfstak	IV - 2	
3. Energie	IV - 3	
4. Metaal	IV - 4	
5. Bouwnijverheid	IV - 5	
6. Industriële produktie der E.E.G.-landen	IV - 6	
V. — Diensten.		
1. Vervoer :		
a) Activiteit van de N.M.B.S. en de SABENA	V - 1a	
b) Zeevaart	V - 1b	
c) Binnenscheepvaart	V - 1c	
2. Toerisme — Overnachtingen van toeristen in België	V - 2	
3. Binnenlandse handel :		
a) Verkoop van de detailhandel	V - 3a	
b) Verkoop op afbetaling	V - 3b	
4. Verrekenkamers :		
a) Aantal verrichtingen	V - 4a	
b) Bedrag van de verrichtingen	V - 4b	
VI. — Inkomens.		
1. Bezoldigingen van de werknemers	VI - 1	
2. Gemiddelde brutobezoldigingen van de werknemers in de nijverheid	VI - 2	
VII. — Prijsindexcijfers.		
1. Grondstoffen	VII - 1	
2. Groothandelsprijzen in België	VII - 2	
3. Consumptieprijzen in België :		
a) Indeling in 4 groepen	VII - 3a	
b) Indeling volgens het Bureau voor de Statistiek der Europese Gemeenschappen	VII - 3b	
VIII. — Buitenlandse handel van de B.L.E.U.		
1. Algemene tabel	VIII - 1	
2. Uitvoer naar de aard der produkten	VIII - 2	
3. Invoer naar het gebruik der produkten	VIII - 3	
4. a) Gemiddelde waarden per eenheid	VIII - 4a	
b) Volume	VIII - 4b	
5. Geografische spreiding	VIII - 5	
IX. — Betalingsbalans van de B.L.E.U.		
1-2-3. Balans op transactiebasis :		
— Jaarcijfers	IX - 1	
— Saldi per kwartaal	IX - 2	
— Ontvangsten en uitgaven per kwartaal	IX - 3	
4. Balans op kasbasis	IX - 4	
5. Verrichtingen met het buitenland, verrichtingen in buitenlandse valuta's van de ingezetenen met de Belgische en Luxemburgse banken en termijnvalutatransacties	IX - 5	
6. Voor de betaling van in- en uitvoer gebruikte valuta's	IX - 6	
X. — Valutamarkt.		
1. Officiële wisselkoersen vastgesteld door de in verrenkenkamer te Brussel vergaderde bankiers :		
a) Jaarlijkse cijfers	X - 1a	
b) Driemaandelijke en maandelijkse cijfers	X - 1b	
2. Bijzonder trekkingsrecht	X - 2	
3. Markt van de U.S.-Dollar te Brussel	X - 3	
4. Europees Monetair Stelsel :		
a) Spilkoersen van de Ecu, bilaterale spilkoersen en koersen waarop interventie verplicht is gesteld	X - 4a	
b) Wisselkoersen van de Ecu, agio of disagio van de verschillende munten t.o.v. de Belgische frank en afwijkingsindicatoren	X - 4b	
c) Samenstelling en relatieve gewichten van de Ecu; afwijkingsintervallen	X - 4c	
5. Effectieve wisselkoersen	X - 5	
XI. — Rijksfinanciën		
1. Ontvangsten en uitgaven van de Schatkist voortvloeiend uit de verrichtingen volgens begroting	XI - 1	
2. Kasresultaat van de Schatkist en financiering ervan	XI - 2	
3. Nettofinancieringsbehoeften van de Schatkist en hun dekking	XI - 3	
4. Belastingontvangsten (per kalenderjaar)	XI - 4	
5. Indeling van de belastingontvangsten	XI - 5	
XII. — Vorderingen en schulden in de Belgische economie.		
1. Uitstaande bedragen :		
a) op 31 december 1982	XII - 1a	
b) op 31 december 1983	XII - 1b	
2. Bewegingen van de vorderingen en schulden in 1983	XII - 2	
3. Uitstaande bedragen (totalen per sector) :		
a) op 31 december 1982	XII - 3a	
b) op 31 december 1983	XII - 3b	
4. Bewegingen van de vorderingen en schulden in 1983	XII - 4	
XIII. — Overwegend geldscheppende instellingen.		
1. Gezamenlijke balansen van de overwegend geldscheppende instellingen	XIII - 1	
2. De balansen van de Nationale Bank van België, de geldscheppende openbare instellingen en de depositobanken :		
a) Nationale Bank van België	XIII - 2a	
b) Geldscheppende openbare instellingen	XIII - 2b	
c) Depositobanken	XIII - 2c	
d) Totaal der overwegend geldscheppende instellingen	XIII - 2d	
3. Oorzaken van de veranderingen in de geldhoeveelheid bij de overwegend geldscheppende instellingen	XIII - 3	
4. Geldhoeveelheid :		
a) Bij de overwegend geldscheppende instellingen	XIII - 4a	
b) Totaal	XIII - 4b	
5. a) Netto buitenlands actief van de overwegend geldscheppende instellingen	XIII - 5a	
b) Netto goud- en deviezenreserves a contant en op termijn van de Nationale Bank van België	XIII - 5b	

- 6-7. Opgenomen bedragen van de discontokredieten, voorschotten en acceptkredieten bij hun oorsprong door de depositobanken verleend aan de bedrijven en particulieren en aan het buitenland :
— Zichtbare economische bestemming XIII - 6
— Vorm en houderschap XIII - 7
8. Discontokredieten, voorschotten en acceptkredieten aan de bedrijven en particulieren en aan het buitenland bij hun oorsprong toegestaan door de overwegend geldscheppende instellingen en ondergebracht bij de Nationale Bank van België XIII - 8
9. Opgenomen bedragen van de discontokredieten, voorschotten en acceptkredieten, bij hun oorsprong door de overwegend geldscheppende instellingen verleend aan de bedrijven en particulieren en aan het buitenland XIII - 9
10. Balansen van de Nationale Bank van België XIII - 10
Weekstaten van de Nationale Bank van België XIII - 10
11. Verrichtingen in postrekening XIII - 11
12. Algemene staat der banken XIII - 12
13. Gezamenlijke betalingen door middel van direct opeisbare bankdeposito's in Belgische franken en van tegoeden in postrekening XIII - 13

XIV. — Financiële instellingen andere dan overwegend geldscheppende.

4. Voornaamste activa en passiva van het Rentenfonds XIV - 4
5. Algemene Spaar- en Lijfrentekas :
a) Spaarkas - Verrichtingen van de gezinnen XIV - 5a
b) Balansposten van de ASLK - Entiteit I XIV - 5b
c) Balansposten van de ASLK - Entiteit II XIV - 5c
6. Nationale Maatschappij voor Krediet aan de Nijverheid XIV - 6
7. Algemene staat der private spaarkassen XIV - 7
8. Gemeentekrediet van België XIV - 8
9. Levensverzekeringsmaatschappijen XIV - 9

XV. — Financiële activa.

1. Financiële activa in het bezit van de overheid en van de bedrijven en particulieren XV - 1
2. Financiële activa in het bezit van de bedrijven en particulieren XV - 2
3. Financiële activa in het bezit van de bedrijven en particulieren. — Niet-monetaire activa voor ten hoogste een jaar :
a) Veranderingen XV - 3a
b) Uitstaande bedragen bij de nationale financiële instellingen XV - 3b
4. Financiële activa in het bezit van de bedrijven en particulieren. Activa voor meer dan een jaar XV - 4
5. Financiële activa in het bezit van de bedrijven en particulieren. Activa in Belgische franken en buitenlandse valuta's bij de nationale financiële instellingen :
a) Veranderingen XV - 5a
b) Uitstaande bedragen XV - 5b

XVI. — Uitgiften en schulden van de overheidssector.

1. Uitgiften in Belgische franken voor meer dan een jaar XVI - 1
2. Uitgiften voor meer dan een jaar van de overheidssector XVI - 2
3. Schuld van de Schatkist :
a) Officiële stand van de Staatsschuld XVI - 3a
b) Veranderingen in de Staatsschuld die aanleiding hebben gegeven tot geldbewegingen XVI - 3b
4. Schulden in Belgische franken voor meer dan een jaar van de overheidssector :
a) Indeling naar de debiteuren XVI - 4a
b) Indeling naar de houders XVI - 4b

XVII. — Effecten van de particuliere sector en kredieten aan de bedrijven en particulieren en aan het buitenland.

1. Beursbedrijvigheid : omzetten, koersen en rendementspercentages XVII - 1
2. Rendement van de vennootschappen op aandelen — jaarcijfers XVII - 2
3. Rendement van de vennootschappen op aandelen — cumulatieve cijfers XVII - 3
4. Uitgiften van de vennootschappen — gegevens N.I.S. XVII - 4

5. Uitgiften van de vennootschappen — gegevens N.B.B. XVII - 5
6. Verplichtingen van de bedrijven en particulieren tegenover de Belgische financiële instellingen XVII - 6
7. Hypotheekinschrijvingen XVII - 7
8. Aanvragen van hypotheccair krediet ingediend bij de belangrijkste Belgische financiële instellingen voor de financiering van de huisvesting XVII - 8
9. Disconto-, voorschotten- en acceptkredieten bij hun oorsprong verleend door de banken, de ASLK, de N.M.K.N. en de N.K.B.K. aan de bedrijven en particulieren en aan het buitenland. — Kredieten van een miljoen frank of meer waarvan de begunstigde :
a) een Belgische ingezetene is (Indeling naar de economische sector waartoe de begunstigde behoort) XVII - 9a
b) een niet-ingezetene is (Indeling naar de geografische zone waar de begunstigde gevestigd is) XVII - 9b

XVIII. — Geldmarkt.

1. Daggeldmarkt XVIII - 1
2. Houderschap van het door de depositobanken gediscoteerde handelspapier en van de bankaccepten XVIII - 2
3. Herdiscontoplafonds en maandelijkse quota's van de voorschotten in rekening-courant bij de Nationale Bank van België XVIII - 3

XIX. — Disconto-, rente en rendementstarieven.

1. Nationale Bank van België :
a) Officieel disconto- en voerschottentarif XIX - 1a
b) Speciale rentepercentages XIX - 1b
c) Gewogen gemiddelde rentevoet XIX - 1c
2. Rentevoeten van het Herdiscontering- en Waarborginstituut XIX - 2
3. Daggeldrente XIX - 3
4. Rentevoet van de schatkistcertificaten en van de certificaten van het Rentenfonds XIX - 4
5. Rentetarief voor deposito's in Belgische franken bij de banken XIX - 5
6. Rentetarieven door de Algemene Spaar- en Lijfrentekas toegepast op gewone spaarboekjes XIX - 6
7. Rendement van effecten met vast rendement op de Beurs te Brussel XIX - 7
8. Rentevoet van de kasbons en obligaties uitgegeven door de openbare kredietinstellingen XIX - 8

XX. — Buitenlandse circulatiebanken.

1. Discontovoet XX - 1
2. Banque de France XX - 2
3. Bank of England XX - 3
4. Federal Reserve Banks XX - 4
5. Nederlandsche Bank XX - 5
6. Banca d'Italia XX - 6
7. Deutsche Bundesbank XX - 7
8. Banque Nationale Suisse XX - 8
9. Banque des Règlements Internationaux XX - 9

GRAFIEKEN.

- B.N.P. berekend door ontleding van de bestedingen I - 3
- Conjunctuurtests I - 4
- Industriële productie IV - 1
- Industriële productie der landen van de Europese Economische Gemeenschap IV - 6
- Bezoldigingen van de werknemers - Gemiddeld brutoloon per gewerkt uur VI - 1
- Groothandelsprijzen in België VII - 2
- Consumptieprijzen in België VII-3a-b
- Buitenlandse handel van de B.L.E.U. VIII
- Belastingontvangsten per kalenderjaar XI - 4
- Oorzaken van de veranderingen in de geldhoeveelheid bij de overwegend geldscheppende instellingen XIII - 3
- Gebruiksfrequentie van de direct opeisbare bankdeposito's in Belgische franken en van de tegoeden in postrekening XIII-13
- Algemene Spaar- en Lijfrentekas — Deposito's : overschotten of tekorten van de stortingen t.o.v. de opvragingen XIV - 5a
- Koers van de Belgische effecten op de contantmarkt XVII - 1

VOORNAAMSTE GEBRUIKTE AFKORTINGEN

	ASLK	Algemene Spaar- en Lijfrentekas.
B.L.E.U.		Belgisch-Luxemburgse Economische Unie.
	B.P.C.	Bestuur der Postchecks.
	C.B.H.K.	Centraal Bureau voor Hypothecair Krediet.
E.E.G.		Europese Economische Gemeenschap.
E.F.M.S.		Europees Fonds voor Monetaire Samenwerking.
OESO		Organisatie voor Economische Samenwerking en Ontwikkeling.
	H.W.I.	Herdiscontering- en Waarborginstituut.
I.M.F.		Internationaal Monetair Fonds.
	IRES	Université Catholique de Louvain - Institut de Recherches Economiques.
	M.E.Z.	Ministerie van Economische Zaken.
	N.B.B.	Nationale Bank van België.
	N.I.L.K.	Nationaal Instituut voor Landbouwkrediet.
	N.I.S.	Nationaal Instituut voor de Statistiek.
	N.K.B.K.	Nationale Kas voor Beroepskrediet.
	N.M.B.S.	Nationale Maatschappij der Belgische Spoorwegen.
	N.M.H.	Nationale Maatschappij voor de Huisvesting.
	N.M.K.N.	Nationale Maatschappij voor Krediet aan de Nijverheid.
O.V.N.		Organisatie der Verenigde Naties.
	R.T.T.	Regie van Telegrafie en Telefonie.
	R.V.A.	Rijksdienst voor Arbeidsvoorziening.
	SABENA	Belgische Naamloze Vennootschap tot Exploitatie van het Luchtverkeer.

CONVENTIONELE TEKENS

—	het gegeven bestaat niet of is niet van toepassing.
.	niet beschikbaar gegeven.
%	procent.
*	voorlopig of raming.
!	verbeterd.
0 } 0,0 }	nihil of minder dan de helft van de laatst weerhouden eenheid.
p.m.	pro memorie.

VLUGGE MEDEDELING VAN DE GEGEVENS

De abonnees kunnen desgewenst de « Synthetische curve van de voornaamste gegevens van de maandelijkse conjunctuurtest van de Nationale Bank » en de gegevens vermeld in de tabellen I-4a, VI-1, IX-2 en 4, X-1b en 5, XIII-3, 4a en b, 5a en 13, XV-1 tot 5, XVII-6, XVIII-1, 2, 3 en XIX-1a, b, c en 3 verkrijgen zodra zij opgesteld zijn. De aanvragen dienen te worden gericht aan de Nationale Bank van België, Dienst Documentatie, de Berlaimontlaan 5, B - 1000 Brussel. Hierbij dient te worden vermeld welke tabellen de abonnee wenst te ontvangen.

BELGISCHE ECONOMISCHE STATISTIEKEN

De Bank heeft verzamelingen statistische reeksen uitgegeven in verband met de Belgische economie tijdens de periodes 1919 tot 1928, 1929 tot 1940, 1941 tot 1950, 1950 tot 1960, 1960 tot 1970 en 1970 tot 1980. Daarmee wil zij allen behulpzaam zijn die belang stellen in economische studies op middellange en lange termijn. Zij heeft getracht statistische reeksen te publiceren die over een lange periode vergelijkbaar zijn. Technische noten verduidelijken de betekenis van de cijfers.

De verzamelingen zijn verkrijgbaar door storting of overschrijving op rekening 100-0123913-78 - « T.B.W. - Te factureren leveringen - Publikaties van de Dienst Documentatie » van de hieronder vastgestelde bedragen (eventueel plus 6 pct. B.T.W. voor België) met vermelding van de gewenste verzameling.

	België en het Groothertogdom Luxemburg	Buitenland (gewone post)
1919-1928 (enkel beschikbaar in het Frans)	fr. 100	fr. 100
1929-1940	fr. 250	fr. 250
1941-1950	fr. 400	fr. 450
1950-1960	fr. 500	fr. 600
1960-1970	fr. 1.000	fr. 1.100
1970-1980	fr. 2.000	fr. 2.600*

* Luchtpost fr. 3.000.

De aanvragen om inlichtingen kunnen worden gericht aan de Nationale Bank van België, Dienst Documentatie, de Berlaimontlaan 5, B - 1000 Brussel.

I. — NATIONALE REKENINGEN EN CONJUNCTUURTESTS

1. — VERDELING VAN HET NATIONAAL PRODUKT OVER DE PRODUKTIEFACTOREN

(Ramingen in werkelijke prijzen)

(Miljarden franken)

Bron : N.I.S.

	1977	1978	1979	1980	1981	1982	1983	1984
A. Inkomen uit bezoldigde arbeid¹ :								
1. Wedden en lonen van werknemers onderworpen aan de Sociale Zekerheid ..	930,6	986,7	1.060,6	1.145,0	1.191,0	1.242,0	1.265,4	1.338,4
2. Wedden en lonen van werknemers onderworpen aan sommige bepalingen van de Sociale Zekerheid	42,4	46,4	49,9	53,9	55,8	59,0	60,8	62,3
3. Werkgeversbijdragen Sociale Zekerheid	236,0	246,5	264,5	286,2	289,1	292,2	319,2	350,7
4. Werknemers niet onderworpen aan de Sociale Zekerheid	390,9	426,3	464,9	513,4	566,7	607,0	623,3	663,4
5. Aanvullingen en correcties	59,8	64,7	69,4	74,1	79,1	93,8	108,6	118,3
Statistische aanpassing	- 4,6	8,6	- 7,3	2,0	- 24,7	2,1	33,2	35,8
Totaal ...	1.655,1	1.779,2	1.902,0	2.074,6	2.157,0	2.296,1	2.410,5	2.568,9
B. Ondernemersinkomen van zelfstandigen en van personenvennootschappen :								
1. Land-, tuin- en bosbouw ¹	47,1	50,7	46,4	48,7	57,2	64,3	74,9	72,9
2. Vrije beroepen ¹	84,4	95,1	101,7	104,2	112,9	118,5	127,9	134,8
3. Handelaars en ambachtslieden ¹	218,3	222,8	228,7	228,1	228,9	233,7	238,6	250,7
4. Inkomen der personenvennootschappen ²	11,8	13,0	14,3	13,9	13,8	16,9	20,4	23,3
Statistische aanpassing	- 1,0	1,8	- 1,5	0,4	- 4,7	0,4	6,5	6,8
Totaal ...	360,6	383,4	389,6	395,3	408,1	433,8	468,3	488,5
C. Inkomen uit vermogen toevloeiend aan particulieren¹ :								
1. Intresten	179,6	196,7	232,7	274,7	318,0	358,5	386,8	445,3
2. Huur (ontvangen of toegerekend)	66,7	73,8	78,5	85,0	98,9	108,7	125,6	142,8
3. Dividenden, tantièmes, giften	58,5	63,0	61,5	67,0	80,0	106,6	130,5	161,6
Totaal ...	304,8	333,5	372,7	426,7	496,9	573,8	642,9	749,7
D. Reserveringen van vennootschappen²	11,1	24,6	25,9	21,5	9,8	30,9	47,6	57,7
E. Directe belastingen der vennootschappen van alle juridische vormen	76,4	81,7	91,9	89,7	87,5	112,9	114,1	135,1
F. Inkomen uit vermogen en ondernemersinkomen toevloeiend aan de overheid :								
1. Toegerekende netto-huur	19,4	22,1	24,6	27,7	29,9	30,4	31,5	33,2
2. Intresten, dividenden, winsten	- 17,1	- 23,9	- 21,2	- 7,3	0,9	15,2	- 4,3	0,7
Totaal ...	2,3	- 1,8	3,4	20,4	30,8	45,6	27,2	33,9
G. Intresten van de overheidsschuld	- 116,2	- 136,7	- 164,6	- 211,5	- 289,0	- 367,2	- 395,5	- 451,9
Netto nationaal inkomen tegen factorkosten	2.294,1	2.463,9	2.620,9	2.816,7	2.901,1	3.125,9	3.315,1	3.581,9
H. Afschrijvingen	262,3	281,4	302,5	312,2	332,1	366,6	402,2	421,5
Bruto nationaal inkomen tegen factorkosten	2.556,4	2.745,3	2.923,4	3.128,9	3.233,2	3.492,5	3.717,3	4.003,4
I. Indirecte belastingen	334,3	363,9	387,7	412,0	435,8	476,0	505,2	522,2
J. Subsidies	- 40,3	- 46,8	- 55,8	- 50,3	- 55,3	- 53,6	- 59,3	- 67,2
Bruto nationaal produkt tegen marktprijzen	2.850,4	3.062,4	3.255,3	3.490,6	3.613,7	3.914,9	4.163,2	4.458,4

¹ Vóór belastingheffing.

² Na belastingheffing.

**I - 2. — BRUTO TOEGEVOEGDE WAARDE, TEGEN MARKTPRIJZEN,
PER ACTIVITEITSKLASSE**

(Ramingen in werkelijke prijzen)

(Miljarden franken)

Bron : N.I.S.

	1977	1978	1979	1980	1981	1982	1983	1984
1. Landbouw, bosbouw en visserij	71,4	78,6	75,6	79,4	88,6	97,9	111,1	112,3
2. Extractieve nijverheid	18,2	17,2	15,9	18,8	20,1	25,3	25,4	26,9
3. Verwerkende nijverheid :								
a) Voedingsmiddelen, dranken, tabak ...	135,5	147,0	151,1	157,4	164,8	186,4	201,6	216,5
b) Textiel	37,5	37,1	37,7	40,6	39,2	40,9	46,7	51,7
c) Kleding en schoeisel	24,1	23,1	23,4	22,7	22,9	25,8	26,9	27,3
d) Hout en meubelen	36,6	36,4	37,7	40,3	39,5	40,1	41,6	42,8
e) Papier, drukkerij, uitgeverij	39,4	39,9	44,8	45,0	44,3	50,4	51,4	55,6
f) Chemie en aanverwante activiteiten ..	74,2	82,6	101,5	99,9	90,0	104,4	114,7	126,3
g) Klei, ceramiek, glas, cement	37,7	36,5	36,7	39,1	33,4	38,4	37,7	41,6
h) IJzer, staal en non ferro-metalen	41,4	51,4	59,4	54,8	54,4	60,6	68,4	80,5
i) Metaalverwerkende nijverheid, scheeps- bouw	236,3	243,5	241,3	247,6	229,2	255,7	274,9	283,3
j) Overige nijverheid	100,6	108,0	116,0	122,5	121,6	130,8	144,8	157,2
<i>Totaal van rubriek 3 ..</i>	763,3	805,5	849,6	869,9	839,3	933,5	1008,7	1.082,8
4. Bouwnijverheid	212,9	228,5	233,7	263,0	229,8	237,9	241,3	244,4
5. Elektriciteit, gas, water	86,1	93,5	105,7	110,1	120,9	121,2	146,3	165,7
6. Handel, bank- en verzekeringswezen, woongebouwen :								
a) Handel	539,2	569,2	609,8	665,1	696,3	777,7	839,5	887,3
b) Bank- en verzekeringswezen	119,5	135,2	150,7	160,7	194,5	221,2	214,0	231,6
c) Woongebouwen	122,2	136,1	150,2	168,4	193,3	212,5	234,2	257,7
<i>Totaal van de rubriek 6 ..</i>	780,9	840,5	910,7	994,2	1.084,1	1.211,4	1.287,7	1.376,6
7. Vervoer en verkeer	215,7	234,8	255,5	279,6	285,1	301,8	316,4	354,6
8. Diensten	761,4	836,9	901,8	981,0	1.059,8	1.136,8	1.201,5	1.268,6
9. Correctie voor investeringen met eigen ar- beidskrachten	4,1	4,0	4,3	5,0	4,9	5,5	5,6	5,8
10. Intermediair verbruik van toegerekende in- tresten i.v.m. kosteloze diensten van finan- ciële instellingen	-39,6	-45,1	-48,6	-45,1	-53,3	-61,7	-63,1	-67,7
11. Aftrekbare B.T.W. op investeringen	-30,3	-32,0	-34,8	-47,3	-53,6	-66,7	-70,7	-75,2
Statistische aanpassing	-5,8	-10,1	-10,6	0,3	10,9	10,3	-10,3	-8,8
Bruto binnenlands produkt tegen marktprij- zen	2.838,3	3.052,3	3.258,8	3.508,9	3.636,6	3.953,2	4.199,9	4.486,0
12. Saldo van de factorinkomens ontvangen van en betaald aan het buitenland	12,1	10,1	-3,5	-18,3	-22,9	-38,3	-36,7	-27,6
Bruto nationaal produkt tegen marktprijzen	2.850,4	3.062,4	3.255,3	3.490,6	3.613,7	3.914,9	4.163,2	4.458,4

I - 3. — B.N.P. BEREKEND DOOR ONTLEDING VAN DE BESTEDINGEN

(Miljarden franken)

Bron : N.I.S.

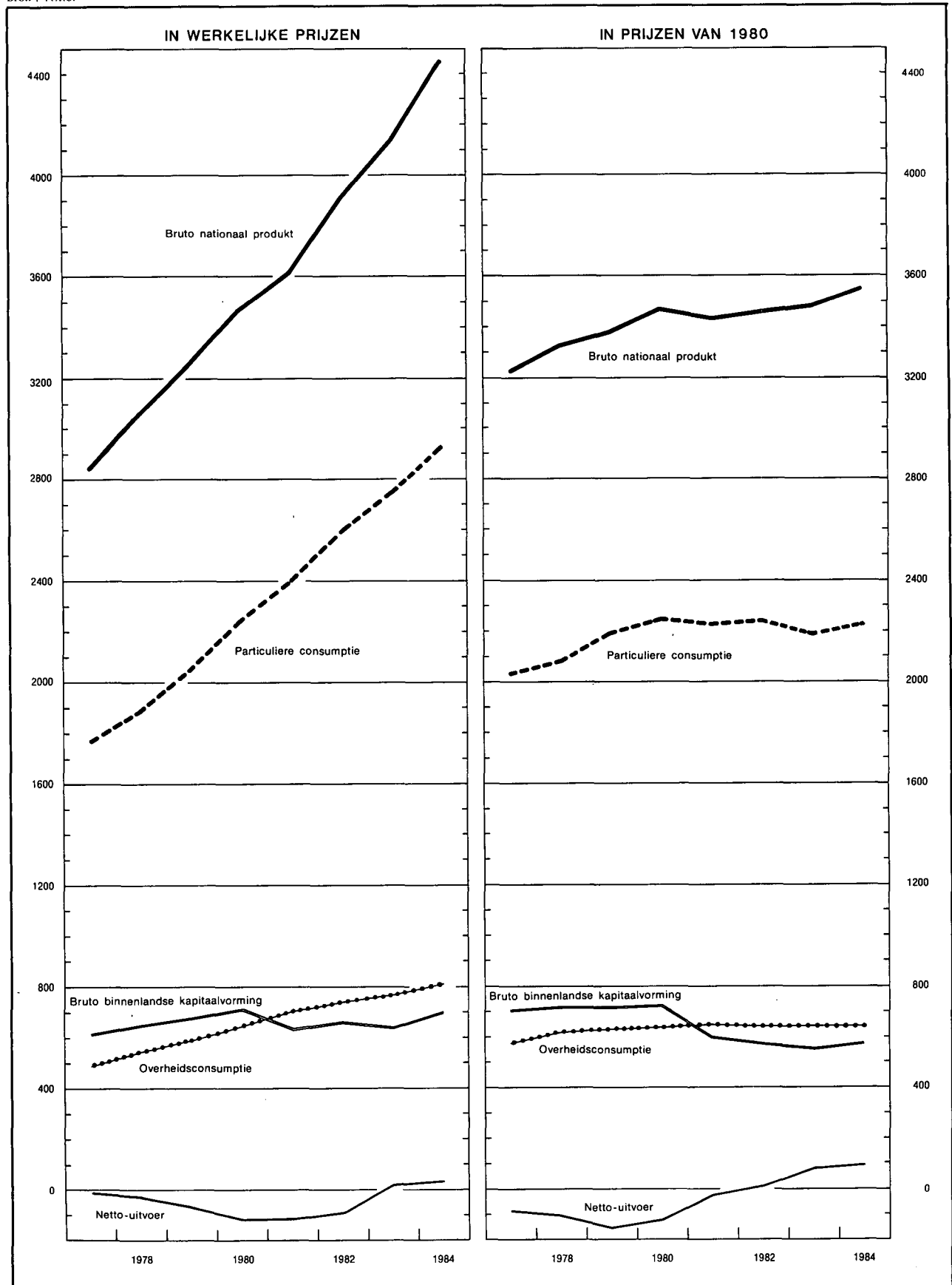

I - 3a. — BESTEDING VAN HET NATIONAAL PRODUKT

(Ramingen in werkelijke prijzen)

(Miljarden franken)

Bron : N.I.S.

	1977	1978	1979	1980	1981	1982	1983	1984
A. Particuliere consumptie :								
1. Voedingsmiddelen	349,4	365,3	379,8	399,8	413,6	469,8	514,0	559,8
2. Dranken	79,4	84,3	89,3	97,6	103,4	114,0	121,9	124,8
3. Tabakswaaren	32,1	31,9	34,4	35,4	37,6	45,1	49,2	53,4
4. Kleding en ander persoonlijk goed	137,1	143,9	156,1	173,2	175,8	198,3	205,4	209,3
5. Huur, belastingen, water	167,7	187,2	205,4	228,0	258,8	285,3	313,5	340,9
6. Verwarming en verlichting	91,5	100,4	118,2	138,3	164,5	182,3	187,8	207,0
7. Duurzame huishoudartikelen	185,0	186,7	192,8	216,0	218,4	227,6	228,7	239,4
8. Onderhoud van de woning	75,8	82,1	88,2	94,8	100,1	107,5	114,7	121,1
9. Persoonlijke verzorging en hygiëne	183,5	202,7	215,6	229,7	252,0	278,4	305,6	323,8
10. Vervoer	194,7	212,1	233,4	254,7	274,5	301,0	327,6	352,3
11. Verkeer : P.T.T.	14,5	16,2	17,5	18,8	20,2	22,3	24,3	27,2
12. Vrijtijdsbesteding	152,0	163,4	176,7	194,4	208,0	230,1	249,0	268,0
13. Onderwijs en onderzoek	3,7	4,0	4,2	4,5	4,9	5,4	6,0	6,6
14. Financiële diensten	62,2	71,8	81,7	87,1	103,3	118,3	116,2	127,0
15. Diverse diensten	15,3	17,3	19,2	19,3	20,4	21,5	22,9	24,6
16. Persoonlijke uitgaven in het buitenland .	56,0	61,8	71,6	78,5	88,2	82,6	88,5	93,3
17. Minus : uitgaven van niet-ingezetenen in België	- 44,3	- 43,4	- 50,6	- 55,8	- 69,7	- 87,5	- 112,3	- 121,0
Statistische aanpassing	8,5	- 0,2	14,5	- 2,0	14,6	- 10,2	- 23,9	- 27,2
<i>Totaal ...</i>	<i>1.764,1</i>	<i>1.887,5</i>	<i>2.048,0</i>	<i>2.212,3</i>	<i>2.388,6</i>	<i>2.591,8</i>	<i>2.739,1</i>	<i>2.930,3</i>
B. Overheidsconsumptie :								
1. Bezoldigingen en pensioenen	355,3	391,8	426,5	471,3	517,8	550,6	564,6	591,6
2. Lopende aankopen van goederen en diensten	103,9	117,7	123,4	129,2	139,2	144,1	154,1	158,4
3. Toegerekende netto-huur van administratieve en onderwijsgebouwen van de openbare besturen	19,4	22,1	24,6	27,7	29,9	30,3	31,5	33,2
4. Betaalde huur	2,8	3,8	4,1	4,9	4,6	5,3	5,4	6,1
5. Toegerekende afschrijvingen van administratieve- en onderwijsgebouwen van de openbare besturen	5,1	5,7	6,4	7,2	7,8	7,9	8,2	8,6
6. Afschrijvingen meubilering en materieel .	2,6	2,8	3,1	3,3	3,5	3,7	3,9	4,2
<i>Totaal ...</i>	<i>489,1</i>	<i>543,9</i>	<i>588,1</i>	<i>643,6</i>	<i>702,8</i>	<i>741,9</i>	<i>767,7</i>	<i>802,1</i>
C. Bruto binnenlandse kapitaalvorming :								
1. Landbouw, bosbouw en visserij	14,7	17,2	16,0	15,3	14,1	15,3	16,1	17,4
2. Extractieve nijverheid	2,0	2,5	3,0	3,0	2,9	3,3	4,7	4,5
3. Verwerkende nijverheid	81,2	79,4	83,6	109,2	101,0	122,4	127,7	142,3
4. Bouwnijverheid	12,6	12,5	13,5	12,2	13,8	11,3	8,8	10,1
5. Elektriciteit, gas en water	38,4	39,8	41,9	39,6	39,0	42,2	40,9	43,4
6. Handel, bank- en verzekeringswezen	61,8	65,3	75,0	77,5	72,3	82,1	89,1	101,2
7. Woongebouwen	202,8	228,0	209,6	224,7	139,0	131,4	132,7	138,5
8. Vervoer en verkeer	61,7	73,6	75,2	86,4	101,2	103,1	96,6	98,5
9. Overheid en onderwijs	98,1	99,6	107,6	122,9	123,2	122,9	115,5	106,5
10. Andere diensten	29,9	29,0	36,1	37,6	37,7	37,3	39,7	43,5
11. Veranderingen der voorraden	7,9	8,4	19,9	29,2	- 6,1	- 1,5	- 25,2	- 2,4
Statistische aanpassing	2,9	- 0,1	4,8	- 0,7	3,9	- 2,6	- 5,6	- 6,5
<i>Totaal ...</i>	<i>614,0</i>	<i>655,2</i>	<i>686,2</i>	<i>756,9</i>	<i>642,0</i>	<i>667,2</i>	<i>641,0</i>	<i>697,0</i>
D. Netto-uitvoer van goederen en diensten :								
1. Factorinkomens ontvangen van het buitenland	97,0	114,1	134,4	211,9	349,3	405,2	326,5	386,1
2. Uitvoer van goederen en diensten	1.480,2	1.550,9	1.825,8	2.082,0	2.352,5	2.713,7	3.004,1	3.374,1
<i>Totale uitvoer ...</i>	<i>1.577,2</i>	<i>1.665,0</i>	<i>1.960,2</i>	<i>2.293,9</i>	<i>2.701,8</i>	<i>3.118,9</i>	<i>3.330,6</i>	<i>3.760,2</i>
3. Factorinkomens betaald aan het buitenland	84,9	104,0	137,9	230,2	372,2	443,5	363,2	413,7
4. Invoer van goederen en diensten	1.509,1	1.585,2	1.889,3	2.185,9	2.449,3	2.761,4	2.952,0	3.317,5
<i>Totale invoer ...</i>	<i>1.594,0</i>	<i>1.689,2</i>	<i>2.027,2</i>	<i>2.416,1</i>	<i>2.821,5</i>	<i>3.204,9</i>	<i>3.315,2</i>	<i>3.731,2</i>
<i>Netto-uitvoer ...</i>	<i>- 16,8</i>	<i>- 24,2</i>	<i>- 67,0</i>	<i>- 122,2</i>	<i>- 119,7</i>	<i>- 86,0</i>	<i>15,4</i>	<i>29,0</i>
Bruto nationaal produkt tegen marktprijzen	2.850,4	3.062,4	3.255,3	3.490,6	3.613,7	3.914,9	4.163,2	4.458,4

I - 3b. — BESTEDING VAN HET NATIONAAL PRODUKT

(Ramingen in prijzen van 1980 — Indexcijfers 1980 = 100)

Bron : N.I.S.

	1977	1978	1979	1980	1981	1982	1983	1984
A. Particuliere consumptie :								
1. Voedingsmiddelen	93	96	99	100	98	102	101	103
2. Drinken	89	91	94	100	96	98	97	95
3. Tabakswaaren	107	96	100	100	98	105	102	103
4. Kleding en ander persoonlijk goed	92	90	94	100	98	104	101	97
5. Huur, belastingen, water	90	93	97	100	104	106	108	110
6. Verwarming en verlichting	93	101	105	100	98	95	92	95
7. Duurzame huishoudartikelen	90	89	91	100	98	98	92	93
8. Onderhoud van de woning	96	97	99	100	100	102	100	100
9. Persoonlijke verzorging en hygiëne	92	96	98	100	104	106	108	107
10. Vervoer	95	98	102	100	98	99	99	100
11. Verkeer : P.T.T.	87	89	96	100	107	108	110	111
12. Vrijtijdsbesteding	92	91	96	100	101	107	107	108
13. Onderwijs en onderzoek	94	96	98	100	102	104	106	108
14. Financiële diensten	77	85	94	100	110	115	108	107
15. Diverse diensten	93	99	105	100	98	97	98	101
16. Persoonlijke uitgaven in het buitenland .	82	84	95	100	105	93	92	93
17. Minus : uitgaven van niet-ingezetenen in België	92	83	94	100	116	139	164	169
<i>Totaal ...</i>	92	94	98	100	100	101	99	100
B. Overheidsconsumptie :								
1. Bezoldigingen en pensioenen	90	95	98	100	102	101	102	103
2. Lopende aankopen van goederen en diensten	94	103	102	100	101	96	97	94
3. Toegerekende huur en afschrijvingen van administratieve en onderwijsgebouwen van de openbare besturen ; betaalde huur ; afschrijvingen op meubilering en materieel van de centrale overheid	85	91	95	100	97	92	89	88
<i>Totaal ...</i>	91	96	98	100	101	100	100	100
C. Bruto binnenlandse kapitaalvorming :								
1. Landbouw, bosbouw en visserij	105	119	107	100	88	90	89	92
2. Extractieve nijverheid	72	86	103	100	93	101	136	128
3. Verwerkende nijverheid	81	77	78	100	90	103	102	110
4. Bouwnijverheid	112	108	113	100	110	84	62	68
5. Elektriciteit, gas en water	108	110	110	100	93	94	89	90
6. Handel, bank- en verzekeringswezen	90	91	100	100	89	94	97	105
7. Woongebouwen	110	117	101	100	59	55	54	53
8. Vervoer en verkeer	78	90	90	100	111	104	93	92
9. Overheid (exclusief onderwijs)	91	89	92	100	88	80	69	63
10. Onderwijs	100	94	95	100	98	90	89	74
11. Andere diensten	93	85	101	100	94	87	88	93
<i>Totaal ...</i>	93	96	96	100	80	79	73	76
D. Netto-uitvoer van goederen en diensten :								
1. Factorinkomens ontvangen van het buitenland	52	59	66	100	156	169	129	145
2. Uitvoer van goederen en diensten	86	89	96	100	103	105	109	114
<i>Totale uitvoer ...</i>	82	86	93	100	108	111	111	116
3. Factorinkomens betaald aan het buitenland	42	49	62	100	153	171	132	143
4. Invoer van goederen en diensten	86	90	98	100	99	98	98	103
<i>Totale invoer ...</i>	82	86	95	100	104	105	101	107
Bruto nationaal produkt tegen marktprijzen	92	95	97	100	99	100	100	101

I - 4. CONJUNCTUURTESTS

Synthetische curven per bedrijfstak.

(juli 1974 - juni 1981 = 100)

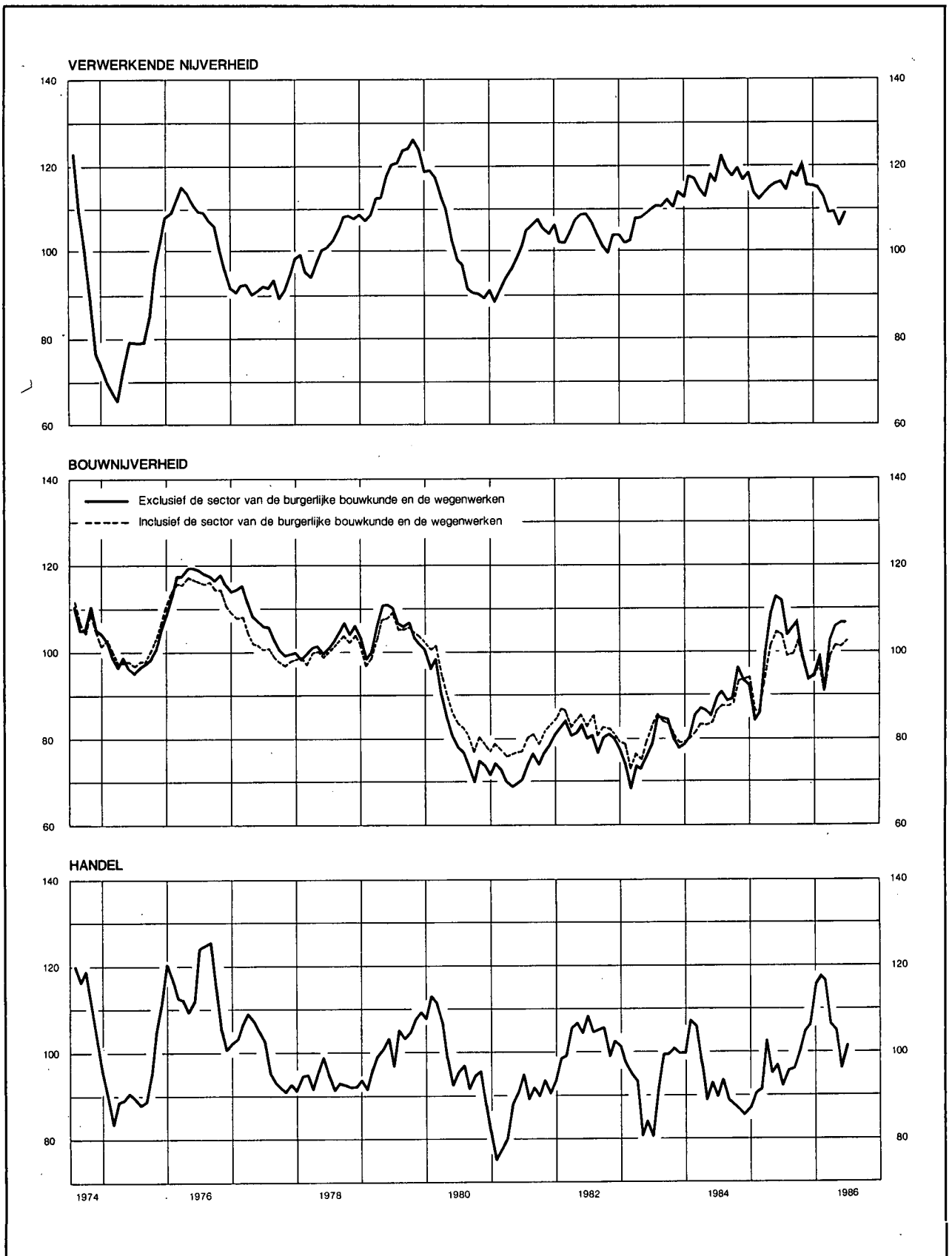

I - 4a. — CONJUNCTUURTESTS

Getalwaarde van de synthetische curven

(juli 1974 - juni 1981 = 100)

	Verwerkende nijverheid	Bouwnijverheid exclusief burgerlijke bouwkunde en wegenwerken	Handel ¹	Gezamenlijke curve	Bouwnijverheid inclusief burgerlijke bouwkunde en wegenwerken
Wegingscoëfficiënten	70	15	15	100	p.m.
1983 Juni	110,60	79,18	80,89	101,43	80,16
Juli	111,15	85,26	91,32	104,29	85,96
Augustus	111,20	84,98	99,30	105,48	84,16
September	112,48	84,43	99,58	106,34	84,33
Oktober	110,30	79,46	100,54	104,21	80,40
November	114,08	77,66	99,31	106,40	79,31
December	113,19	78,57	99,56	105,95	79,59
1984 Januari	118,17	80,16	107,17	110,82	79,84
Februari	117,67	85,87	105,15	111,02	81,43
Maart	114,39	87,10	95,08	107,40	83,75
April	112,64	86,64	88,20	105,07	83,27
Mei	118,33	85,44	93,14	109,62	83,32
Juni	116,86	89,71	89,05	108,62	86,62
Juli	122,60	90,66	93,25	113,41	88,53
Augustus	119,64	88,52	88,27	110,27	87,74
September	117,87	88,99	87,52	108,99	88,32
Oktober	119,92	96,54	90,62	112,02	93,92
November	116,67	93,47	84,64	108,39	94,23
December	118,70	92,32	86,76	109,95	94,46
1985 Januari	114,16	83,36	90,56	106,00	86,28
Februari	113,16	87,51	90,85	105,97	87,52
Maart	114,30	98,74	102,03	110,13	95,34
April	115,34	109,87	94,56	111,40	102,29
Mei	116,42	113,12	96,88	112,99	104,76
Juni	116,82	111,50	91,59	112,24	104,13
Juli	114,82	102,97	95,10	110,08	98,78
Augustus	119,01	105,15	95,80	113,45	99,52
September	118,70	107,26	99,84	114,15	102,84
Oktober	120,49	99,94	105,03	115,09	98,31
November	115,75	93,32	106,72	111,03	93,04
December	115,71	94,93	116,12	112,65	94,01
1986 Januari	115,17	99,27	117,53	113,14	97,66
Februari	112,99	90,95	116,79	110,25	90,87
Maart	109,43	102,71	106,28	107,95	98,95
April	109,46	105,84	104,97	108,24	101,80
Mei	106,19	106,46	96,19	104,73	101,66
Juni	109,32	106,42	101,56	107,72	102,55

¹ Synthese van de groothandel in elektrische huishoudtoestellen, textiel, personenwagens, schoenen, voeding en onderhoudsprodukten.

I - 4b.1 — VERWERKENDE NIJVERHEID

Getalwaarde van de synthetische curve en van haar componenten.

(juli 1974-juni 1981 = 100)

	Verloop			Beoordeling		Vooruitzichten		Gezamenlijk
	produktietempo	binnenlandse bestellingen	buitenlandse bestellingen	totale orderpositie	buitenlandse orderpositie	werkgelegenheid	vraag	
Wegingscoëfficiënten ..	21,5	15,1	14,7	9,8	8,3	18,4	12,2	100
1983 Juni	105,28	106,83	120,79	113,93	128,37	102,27	110,23	110,60
Juli	102,88	105,40	123,44	115,98	127,24	105,81	111,29	111,15
Augustus	104,50	106,30	120,84	115,64	126,81	107,75	108,54	111,20
September	104,45	108,49	118,92	122,24	131,15	105,23	114,29	112,48
Oktober	104,89	103,28	115,72	117,57	125,93	101,96	118,15	110,30
November	104,39	109,78	114,42	127,57	126,67	107,04	127,30	114,08
December	106,27	108,17	112,00	124,96	131,85	106,12	121,61	113,19
1984 Januari	107,18	109,82	125,61	136,24	138,37	110,09	122,92	118,17
Februari	109,07	108,80	120,96	130,41	135,63	109,10	130,36	117,67
Maart	105,91	107,05	120,00	129,15	136,14	105,87	117,93	114,39
April	103,05	111,38	112,78	123,66	131,68	104,91	120,87	112,64
Mei	110,09	120,86	125,97	128,67	136,55	104,54	120,79	118,33
Juni	104,04	115,33	115,13	128,58	135,13	115,21	124,14	116,86
Juli	112,14	116,04	126,11	136,46	145,11	117,38	126,47	122,60
Augustus	109,61	119,08	118,61	133,37	139,52	113,85	123,51	119,64
September	112,41	115,54	113,49	123,90	137,50	111,18	127,66	117,87
Oktober	109,61	121,26	123,46	127,49	140,35	111,25	125,39	119,92
November	108,38	113,27	114,04	129,20	139,28	110,29	122,92	116,67
December	110,10	115,30	113,88	131,08	137,94	111,12	132,39	118,70
1985 Januari	103,33	109,63	115,65	132,63	131,66	109,29	117,75	114,16
Februari	104,92	111,18	112,47	119,35	134,05	108,89	118,29	113,16
Maart	101,88	120,02	117,08	131,37	134,36	105,19	112,32	114,30
April	109,08	120,64	120,21	123,62	139,04	103,48	109,25	115,34
Mei	106,99	116,76	121,50	122,79	131,66	109,18	121,98	116,42
Juni	110,13	119,97	115,42	127,01	133,00	108,88	119,29	116,82
Juli	110,11	115,57	111,03	126,77	133,54	105,62	118,46	114,82
Augustus	112,35	117,94	113,25	134,72	135,43	111,65	126,47	119,01
September	111,17	122,46	114,37	131,15	128,76	112,54	125,10	118,70
Oktober	110,74	120,35	117,99	145,73	137,13	113,64	119,74	120,49
November	107,99	105,88	112,60	136,32	131,86	112,30	123,18	115,75
December	107,07	106,36	109,49	137,30	137,08	110,83	125,57	115,71
1986 Januari	104,41	118,64	109,09	139,52	135,19	107,50	115,77	115,17
Februari	100,73	118,05	102,78	126,77	131,13	109,82	122,11	112,99
Maart	100,21	111,52	101,63	120,34	119,41	107,36	120,11	109,43
April	100,92	119,85	99,71	116,14	116,62	106,52	117,66	109,46
Mei	98,09	105,48	94,81	118,36	120,17	105,04	117,53	106,19
Juni	101,15	109,94	107,55	125,97	123,64	103,74	110,52	109,32

I - 4b.2 — VERWERKENDE NIJVERHEID : BRUTORESULTATEN PER SECTOR

	A. Beoordeling van de totale orderpositie ¹					B. Beoordeling van de buitenlandse orderpositie ¹					C. Beoordeling van het peil van de voorraden afgewerkte produkten ¹				
	1985		1986			1985		1986			1985		1986		
	Juni	4 ^e kwart.	1 ^e kwart.	2 ^e kwart.	Juni	Juni	4 ^e kwart.	1 ^e kwart.	2 ^e kwart.	Juni	Juni	4 ^e kwart.	1 ^e kwart.	2 ^e kwart.	Juni
Gezamenlijke nijverheid	- 24	- 20	- 24	- 28	- 25	- 27	- 27	- 29	- 34	- 33	+ 11	+ 8	+ 8	+ 8	+ 8
I. Gebruiksgoederen	- 24	- 14	- 11	- 18	- 12	- 20	- 6	- 14	- 20	- 11	+ 24	+ 10	+ 11	+ 8	+ 7
II. Investeringsgoederen	- 31	- 31	- 38	- 42	- 36	- 38	- 45	- 47	- 53	- 49	+ 4	+ 1	+ 6	+ 8	+ 1
III. Halffabrikaten	- 26	- 21	- 27	- 30	- 28	- 32	- 32	- 33	- 39	- 43	+ 4	+ 5	+ 8	+ 8	+ 11
Textielnijverheid	- 33	- 26	- 31	- 46	- 50	- 38	- 24	- 35	- 51	- 55	+ 26	+ 9	+ 14	+ 19	+ 23
waaronder : Wol	- 56	- 36	- 34	- 64	- 61	- 67	- 32	- 37	- 64	- 59	+ 28	+ 8	+ 15	+ 25	+ 22
Katoen	- 39	- 25	- 42	- 58	- 66	- 51	- 24	- 50	- 70	- 76	+ 20	+ 13	+ 14	+ 19	+ 26
Tricot- en kousennijverheid	- 5	- 13	- 6	- 33	- 38	+ 3	+ 17	+ 10	- 40	- 53	+ 46	+ 5	+ 13	+ 17	+ 21
Schoen- en kledingnijverheid	- 37	- 28	- 21	- 15	- 7	- 21	- 16	- 23	- 29	- 34	+ 5	+ 5	0	+ 1	- 10
waaronder : Schoenen	- 48	- 60	- 48	- 54	- 59	- 40	- 72	- 88	- 62	- 62	+ 32	- 14	- 12	- 28	- 51
Kleding	- 35	- 21	- 14	- 7	+ 4	- 20	- 13	- 18	- 26	- 29	- 1	+ 8	+ 3	+ 5	- 2
Houtindustrie, fabricatie van houten meubelen	- 41	- 18	- 24	- 26	- 27	- 52	- 21	- 32	- 36	- 41	+ 31	+ 20	+ 24	+ 25	+ 32
waaronder : Hout	- 19	+ 5	- 6	- 18	- 10	- 42	- 3	- 24	- 33	- 40	+ 10	- 6	- 2	+ 16	+ 25
Houten meubelen	- 56	- 34	- 38	- 32	- 39	- 58	- 32	- 37	- 38	- 41	+ 46	+ 40	+ 43	+ 30	+ 36
Papier en karton	- 26	- 33	- 31	- 12	- 6	- 33	- 34	- 33	- 35	- 22	+ 19	+ 7	+ 8	- 2	+ 3
waaronder : Papier- en kartonfabricage	- 35	- 63	- 55	- 24	- 10	- 36	- 43	- 41	- 46	- 30	+ 36	+ 34	+ 31	+ 6	+ 6
Papier- en kartonverwerking	- 19	- 10	- 14	- 3	- 1	- 22	- 11	- 11	- 2	- 1	+ 7	- 14	- 9	- 9	0
Ledernijverheid	- 67	- 30	- 64	- 81	- 72	- 81	- 89	- 65	- 88	- 81	+ 49	+ 53	+ 51	+ 21	+ 52
Plasticverwerkende industrie	+ 9	- 9	- 37	- 29	- 41	- 12	- 6	- 41	- 22	- 42	- 28	- 1	+ 8	0	- 6
Aardolie-industrie	- 19	+ 25	+ 29	+ 75	+ 53	- 60	+ 11	+ 15	+ 75	+ 53	- 14	- 55	- 42	- 29	- 47
Vervaardiging en eerste verwerking van metalen	- 42	- 32	- 39	- 44	- 39	- 39	- 50	- 41	- 49	- 54	0	+ 9	+ 8	+ 9	+ 16
waaronder : Ferrometalen	- 43	- 31	- 36	- 42	- 39	- 44	- 58	- 45	- 52	- 58	0	+ 14	+ 1	+ 4	+ 14
Non-ferrometalen	- 39	- 40	- 58	- 54	- 42	- 13	- 9	- 21	- 32	- 30	+ 2	- 3	+ 24	+ 20	+ 20
Vervaardiging van steen, cement, glas e.a.	- 18	- 20	- 27	- 25	- 15	- 15	- 24	- 30	- 45	- 28	+ 6	- 7	+ 7	+ 7	- 2
waaronder : Bouwmaterialen, ceramiek voor bouw en nijverheid, vlakglas	- 16	- 16	- 27	- 23	- 13	- 21	- 23	- 31	- 50	- 23	+ 2	- 17	+ 2	+ 4	- 8
Chemische industrie	+ 6	+ 4	+ 4	0	0	+ 13	+ 7	+ 5	- 1	0	0	+ 4	+ 3	0	0
Vervaardiging van kunstmatige en synthetische vezels ..	0	+ 19	+ 19	+ 8	+ 23	+ 13	+ 9	+ 10	0	0	+ 40	- 2	+ 16	+ 15	+ 34
Vervaardiging van produkten uit metaal	- 13	- 26	- 25	- 31	- 25	- 21	- 29	- 27	- 16	- 8	+ 24	- 9	+ 2	+ 1	- 5
Machinebouw	- 27	- 28	- 36	- 39	- 38	- 42	- 40	- 41	- 44	- 46	- 24	0	- 11	+ 3	- 13
waaronder : Landbouwmachines en -tractoren	- 67	- 98	- 99	- 84	-100	- 66	- 83	-100	-100	-100	+ 19	+ 1	0	+ 18	+ 2
Gereedschapsmachines	+ 78	+ 59	+ 7	0	0	0	0	0	0	0	-100	-	-	-	-
Textielmachines	- 51	- 17	0	0	0	- 58	- 18	0	0	- 6	-	-	-	-	-
Motoren, compressoren, pompen	- 20	- 15	- 26	- 35	- 24	- 4	- 17	- 20	- 29	- 19	- 16	- 4	- 7	+ 3	- 6
Elektrotechnische industrie	- 48	- 42	- 44	- 57	- 50	- 46	- 60	- 61	- 75	- 67	+ 40	+ 25	+ 23	+ 22	+ 24
waaronder : Elektrotechnische uitrustingsgoederen ...	- 54	- 41	- 50	- 53	- 51	- 56	- 73	- 80	- 80	- 75	+ 34	+ 28	+ 26	+ 32	+ 34
Elektrische huishoudtoestellen, radio, TV	- 29	- 40	- 30	- 74	- 60	- 25	- 36	- 27	- 72	- 58	+100	+ 11	+ 11	+ 11	+ 10
Automobielbouw, fabrieken van onderdelen	0	+ 38	+ 25	+ 13	+ 38	0	+ 38	+ 13	+ 13	+ 38	0	0	0	0	0
Overige transportmiddelenfabrieken	- 69	- 64	- 54	- 74	- 69	- 88	- 85	- 74	- 79	- 77	+ 15	- 25	- 1	- 18	- 2
waaronder : Scheepsbouw	- 94	- 79	- 82	- 93	- 90	-100	- 95	- 97	-100	-100	-	-	-	-	-
Fietsen en motorfietsen	- 20	- 27	+ 59	+ 24	+ 36	0	- 23	+ 63	- 12	- 12	+ 15	- 25	- 1	- 18	- 2

¹ Netto verschil tussen de percentages van de antwoorden « hoger dan normaal » en « lager dan normaal ».

I - 4b.2 — VERWERKENDE NIJVERHEID : BRUTORESULTATEN PER SECTOR (vervolg 1)

	D. Productiebelemmeringen ¹																			
	Geen belemmering					Productie belemmerd door onvoldoende														
						vraag					arbeidskrachten					uitrusting				
	1985		1986			1985		1986			1985		1986			1985		1986		
Jun	Sept.	Dec.	Maart	Jun	Jun	Sept.	Dec.	Maart	Jun	Jun	Sept.	Dec.	Maart	Jun	Jun	Sept.	Dec.	Maart	Jun	
Gezamenlijke nijverheid	4	9	7	18	17	81	75	77	71	70	4	4	4	2	5	7	8	9	3	5
I. Gebruiksgoederen	6	15	11	23	17	86	69	74	63	64	3	6	5	4	12	1	10	10	1	7
II. Investeringsgoederen	7	5	3	17	15	75	80	80	72	74	8	4	5	2	3	14	8	9	5	4
III. Halffabrikaten	3	7	2	12	14	80	76	82	76	72	1	2	1	1	2	7	6	6	2	3
Textielnijverheid	9	16	9	27	20	78	71	78	65	72	4	2	1	2	4	5	5	7	2	4
waaronder: Wol	11	12	21	40	20	72	76	63	57	66	2	0	2	1	3	2	2	12	2	13
Katoen	4	4	4	11	7	92	88	90	86	92	1	1	1	2	1	2	5	4	1	1
Tricot- en kousennijverheid	1	28	1	40	34	72	50	72	39	46	16	5	2	6	11	7	5	12	6	3
Schoen- en kledingnijverheid	11	8	11	23	22	72	76	78	49	54	6	7	2	12	15	1	4	1	2	1
waaronder: Schoenen	29	0	46	33	14	62	91	54	49	86	0	0	0	0	0	0	9	0	0	0
Kleding	7	10	4	21	23	75	73	83	49	48	7	9	2	15	18	2	3	1	3	2
Houtindustrie, fabricatie van houten meubelen	6	10	13	19	11	83	77	76	66	82	1	3	2	1	2	7	6	4	3	2
waaronder: Hout	5	19	22	32	18	75	56	58	48	72	0	4	2	0	1	16	14	9	5	4
Houten meubelen	7	6	8	10	7	89	90	89	78	89	2	2	1	2	2	1	0	0	1	0
Papier en karton	0	1	1	18	14	89	92	91	79	70	1	1	2	3	11	4	6	3	2	5
waaronder: Papier- en kartonfabricage	7	0	0	29	17	84	90	98	66	63	0	0	0	0	20	4	10	2	0	5
Papier- en kartonverwerking	0	2	1	9	13	93	93	87	89	75	1	2	3	5	4	4	4	3	3	5
Ledernijverheid	29	12	12	8	8	71	76	88	92	84	0	0	0	0	0	0	0	0	0	0
Plasticverwerkende industrie	1	27	0	10	45	87	73	75	90	46	0	0	0	0	1	12	0	25	0	0
Aardolie-industrie	—	—	—	—	—	—	—	—	—	—	—	—	—	—	—	—	—	—	—	—
Vervaardiging en eerste verwerking van metalen	0	0	0	3	4	79	77	87	78	74	0	1	1	0	0	3	2	0	0	0
waaronder: Ferrometalen	0	1	0	4	6	85	82	91	81	73	0	1	1	0	0	1	0	0	0	0
Non-ferrometalen	0	0	0	0	0	48	48	68	64	74	0	0	0	0	0	11	11	0	0	0
Vervaardiging van steen, cement, glas e.a.	3	9	0	12	25	75	65	75	68	61	11	1	1	0	1	21	19	18	12	14
waaronder: Bouwmaterialen, ceramiek voor bouw en nijverheid, vlakglas	4	11	0	9	23	74	62	73	68	61	12	1	1	0	1	22	20	21	14	16
Chemische industrie	0	0	1	0	0	96	96	95	95	96	0	0	0	0	0	1	1	1	2	2
Vervaardiging van kunstmatige en synthetische vezels ..	0	29	2	78	69	3	0	27	0	0	0	0	0	0	0	97	71	71	22	31
Vervaardiging van produkten uit metaal	9	13	11	15	18	67	56	56	71	71	7	6	3	3	3	15	21	25	0	3
Machinebouw	9	3	4	23	22	73	84	81	73	72	13	9	11	3	3	9	8	8	3	0
waaronder: Landbouwmachines en -tractoren	0	1	0	1	0	99	99	100	99	100	1	0	0	0	0	0	0	0	0	0
Gereedschapsmachines	0	0	0	100	100	22	22	22	0	0	78	78	78	0	0	78	78	78	0	0
Textielmachines	18	16	16	74	74	82	84	84	26	26	0	0	0	0	0	0	0	0	0	0
Motoren, compressoren, pompen	24	2	1	19	1	65	86	78	75	78	0	0	9	6	9	0	0	0	8	0
Elektrotechnische industrie	4	4	6	15	8	92	78	79	69	71	0	16	15	0	4	4	16	13	2	1
waaronder: Elektrotechnische uitrustingsgoederen ...	1	0	3	13	6	93	93	94	83	88	0	4	3	0	6	6	4	0	4	1
Elektrische huishoudtoestellen, radio, TV	0	1	1	11	12	99	60	60	50	49	0	39	39	0	0	1	39	39	0	0
Automobilbouw, fabrieken van onderdelen	0	38	38	38	25	100	62	62	62	37	0	0	0	0	38	0	0	0	0	38
Overige transportmiddelenfabrieken	6	6	0	33	12	94	94	100	67	88	0	0	0	0	0	0	0	0	0	0
waaronder: Scheepsbouw	0	0	0	0	0	100	100	100	99	100	0	0	0	1	0	0	0	0	0	0
Fietsen en motorfietsen	36	36	0	85	69	64	64	100	15	31	0	0	0	0	0	0	0	0	0	0

¹ In procenten van de gezamenlijke ondernemingen.

I - 4b.2 — VERWERKENDE NIJVERHEID : BRUTORESULTATEN PER SECTOR (vervolg 2)

	E. Beoordeling van het geïnstalleerde productievermogen ¹					F. Bezettingsgraad van het geïnstalleerde productievermogen (%)					G. Gemiddelde verzekerde activiteitsduur (in maanden)				
	1985			1986		1985			1986		1985		1986		
	Juni	September	December	Maart	Juni	Juni	September	December	Maart	Juni	Juni	4 ^e kwart.	1 ^e kwart.	2 ^e kwart.	Juni
Gezamenlijke nijverheid	+ 31	+ 26	+ 24	+ 28	+ 26	79,1	80,6	79,8	79,1	79,0	3,46	3,30	3,27	3,17	3,17
I. Gebruiksgoederen	+ 37	+ 27	+ 17	+ 19	+ 14	81,8	83,6	84,1	82,8	83,1	2,61	2,45	2,49	2,51	2,50
II. Investeringsgoederen	+ 31	+ 34	+ 40	+ 46	+ 39	75,5	76,1	74,3	73,4	73,6	5,06	4,90	4,78	4,45	4,45
III. Halffabrikaten	+ 22	+ 22	+ 35	+ 36	+ 39	77,6	80,1	72,4	74,6	76,7	3,29	3,18	3,18	3,29	3,35
Textielnijverheid	+ 26	+ 33	+ 31	+ 31	+ 41	76,6	75,8	76,7	75,1	73,3	2,14	2,06	2,05	1,91	1,86
waaronder: Wol	+ 15	+ 31	+ 34	+ 23	+ 39	78,6	79,7	80,5	78,5	71,9	1,98	1,92	1,90	1,81	1,75
Katoen	+ 29	+ 35	+ 35	+ 37	+ 55	75,5	74,4	73,2	73,6	70,7	2,08	2,17	2,07	1,92	1,85
Tricot- en kousennijverheid	+ 28	+ 29	+ 23	+ 21	+ 22	74,6	72,8	75,9	72,6	73,0	2,44	2,21	2,32	2,01	1,86
Schoen- en kledingnijverheid	+ 32	+ 46	+ 46	+ 40	+ 36	81,5	84,9	82,4	82,3	82,1	1,96	1,94	1,89	2,20	2,22
waaronder: Schoenen	+ 25	+ 33	+ 40	+ 54	+ 55	74,4	82,2	80,9	76,7	73,2	1,79	1,47	1,49	1,89	1,74
Kleding	+ 33	+ 49	+ 46	+ 37	+ 32	83,0	85,4	82,7	83,5	83,9	2,00	2,04	1,97	2,27	2,32
Houtindustrie, fabricatie van houten meubelen	+ 43	+ 27	+ 40	+ 40	+ 40	81,9	83,4	82,0	82,2	82,5	1,55	1,55	1,52	1,63	1,61
waaronder: Hout	+ 33	+ 13	+ 25	+ 25	+ 27	82,6	84,7	80,8	81,4	83,5	2,01	2,00	1,91	2,05	2,08
Houten meubelen	+ 51	+ 37	+ 50	+ 51	+ 49	81,4	82,4	82,8	82,7	81,7	1,21	1,22	1,24	1,34	1,27
Papier en karton	+ 29	+ 37	+ 41	+ 45	+ 5	84,2	85,3	82,9	83,2	82,9	1,48	1,27	1,51	1,57	1,63
waaronder: Papier- en kartonfabricage	+ 33	+ 55	+ 63	+ 64	+ 6	89,9	91,9	86,2	87,9	89,2	1,64	1,28	1,65	1,79	1,82
Papier- en kartonverwerking	+ 25	+ 23	+ 25	+ 28	+ 5	79,8	80,3	80,3	79,6	78,1	1,35	1,27	1,40	1,40	1,49
Ledernijverheid	+ 7	+ 61	+ 72	+ 22	+ 22	87,8	88,2	87,0	87,3	88,2	2,15	2,07	2,22	2,01	2,04
Plasticverwerkende industrie	+ 25	- 4	- 22	+ 33	+ 23	79,2	84,0	84,3	78,6	82,7	2,82	2,90	2,58	3,07	3,26
Vervaardiging en eerste verwerking van metalen	+ 23	+ 22	+ 59	+ 56	+ 58	72,4	77,1	60,0	65,8	71,8	1,95	1,71	1,78	1,85	1,80
waaronder: Ferrometalen	+ 26	+ 25	+ 67	+ 67	+ 68	70,3	75,9	55,5	62,6	69,4	1,83	1,57	1,65	1,74	1,70
Non-ferrometalen	+ 8	+ 8	+ 17	+ 2	+ 5	83,1	83,1	82,6	81,7	83,7	2,56	2,43	2,41	2,39	2,34
Vervaardiging van steen, cement, glas e.a.	+ 16	+ 17	+ 45	+ 28	+ 21	81,2	82,4	81,7	79,8	83,0	1,92	1,70	1,85	1,75	1,78
waaronder: Bouwmaterialen, ceramiek voor bouw en nijverheid, vlakglas	+ 15	+ 16	+ 47	+ 27	+ 15	80,2	81,5	80,7	79,0	82,6	1,83	1,60	1,76	1,69	1,72
Chemische industrie	+ 14	+ 14	+ 4	+ 3	+ 18	80,3	80,3	81,3	80,8	79,0	—	—	—	—	—
Vervaardiging van kunstmatige en synthetische vezels ..	- 23	+ 31	- 19	- 19	0	99,6	100,0	98,6	99,1	100,0	2,13	2,14	2,30	2,50	2,67
Vervaardiging van produkten uit metaal	+ 34	+ 33	+ 32	+ 38	+ 39	81,1	81,4	75,5	75,0	73,9	3,82	3,67	3,77	3,87	3,83
Machinebouw	+ 26	+ 17	+ 18	+ 40	+ 26	75,5	76,8	74,6	73,9	73,6	4,96	4,65	4,68	4,68	4,94
waaronder: Landbouwmachines en -tractoren	+ 57	+ 50	+ 52	+ 49	+ 51	76,0	70,5	55,0	68,0	61,1	6,10	6,87	6,88	7,02	7,05
Gereedschapsmachines	- 78	- 78	- 78	0	0	96,6	97,7	97,7	96,6	93,8	7,88	6,81	6,96	6,33	6,11
Textielmachines	+ 51	0	0	0	0	85,5	89,8	90,5	90,8	92,1	5,46	5,20	5,87	5,25	4,99
Motoren, compressoren, pompen	+ 44	+ 40	+ 16	+ 53	+ 10	66,3	67,1	69,7	70,5	74,7	3,48	3,58	3,67	4,33	5,57
Elektrotechnische industrie	+ 55	+ 37	+ 20	+ 35	+ 20	72,3	77,8	79,7	79,5	81,0	6,57	6,52	6,38	5,92	5,88
waaronder: Elektrotechnische uitrustingsgoederen ...	+ 47	+ 61	+ 52	+ 57	+ 54	65,5	72,6	74,4	74,1	75,4	5,93	6,24	5,86	5,57	5,54
Elektrische huishoudtoestellen, radio, TV	+ 75	0	- 39	0	- 39	81,7	85,0	87,3	87,3	89,4	8,48	7,51	7,96	7,14	7,29
Automobielenbouw, fabrieken van onderdelen	0	0	- 38	- 38	- 38	91,5	91,5	93,1	94,1	94,3	2,60	2,60	2,60	2,60	2,60
Overige transportmiddelenfabrieken	+ 82	+ 85	+ 81	+ 82	+ 82	64,7	61,8	62,5	60,8	57,3	10,94	9,99	9,08	6,52	6,24
waaronder: Scheepsbouw	+ 94	+ 85	+ 91	+ 94	+ 94	63,7	60,7	61,7	53,2	46,2	8,25	7,11	4,91	1,19	1,04
Fietsen en motorfietsen	+ 31	+ 64	+ 20	+ 15	+ 15	81,5	74,3	77,8	83,2	86,4	2,48	1,88	2,32	2,53	2,64

¹ Netto verschil tussen de percentages van de antwoorden die aanduiden dat de capaciteit « ruim voldoende » is of « onvoldoende ».

I - 4b.2 — VERWERKENDE NIJVERHEID : BRUTORESULTATEN PER SECTOR (vervolg 3)

	H. Vooruitzichten omtrent de vraag tijdens de volgende drie maanden ¹					I. Vooruitzichten omtrent de personeelsbezetting tijdens de volgende drie maanden ²					J. Vooruitzichten omtrent de ontwikkeling van de verkoopprijzen tijdens de volgende drie maanden ²				
	1985		1986			1985		1986			1985		1986		
	Juni	4 ^e kwart.	1 ^e kwart.	2 ^e kwart.	Juni	Juni	4 ^e kwart.	1 ^e kwart.	2 ^e kwart.	Juni	Juni	4 ^e kwart.	1 ^e kwart.	2 ^e kwart.	Juni
Gezamenlijke nijverheid	- 7	- 7	- 2	- 11	- 14	- 9	- 10	- 9	- 11	- 13	+ 19	+ 15	+ 6	- 3	- 3
I. Gebruiksgoederen	- 5	+ 1	+ 11	+ 11	+ 1	- 6	- 2	- 7	+ 3	+ 5	+ 30	+ 23	+ 16	+ 12	+ 15
II. Investeringsgoederen	- 1	- 11	- 6	- 24	- 21	- 11	- 13	- 4	- 13	- 15	+ 25	+ 27	+ 15	+ 3	+ 2
III. Halffabrikaten	- 16	- 12	- 13	- 21	- 21	- 14	- 17	- 18	- 23	- 27	+ 12	+ 1	- 7	- 21	- 20
Textielnijverheid	- 16	- 13	- 7	- 15	- 10	- 7	- 8	- 13	- 17	- 20	+ 13	+ 10	- 10	- 12	- 15
waaronder : Wol	- 39	- 23	- 27	- 25	- 17	- 32	- 14	- 25	- 32	- 34	+ 21	+ 18	- 9	- 17	- 24
Katoen	- 14	- 12	- 12	- 33	- 30	- 2	- 5	- 21	- 29	- 37	+ 3	- 2	- 22	- 27	- 28
Tricot- en kousennijverheid	+ 2	- 28	+ 18	+ 1	- 6	+ 8	- 13	+ 5	- 7	- 25	+ 31	+ 18	+ 11	+ 4	+ 6
Schoen- en kledingnijverheid	- 13	- 17	- 5	- 5	- 5	- 4	- 4	- 5	+ 7	+ 12	+ 38	+ 29	+ 24	+ 4	+ 15
waaronder : Schoenen	- 33	- 15	- 13	- 11	+ 8	+ 22	- 17	+ 9	+ 21	+ 22	+ 25	+ 15	+ 11	+ 3	+ 10
Kleding	- 8	- 17	- 4	- 4	- 8	+ 10	- 1	- 8	+ 4	+ 11	+ 41	+ 32	+ 27	+ 16	+ 16
Houtindustrie, fabricatie van houten meubelen	- 28	- 13	- 6	- 10	- 13	- 15	- 13	- 8	- 4	0	+ 20	+ 31	+ 22	+ 8	+ 7
waaronder : Hout	- 27	- 8	- 3	- 10	+ 3	- 7	- 12	- 6	0	+ 2	+ 35	+ 40	+ 30	+ 3	- 2
Houten meubelen	- 28	- 18	- 8	- 10	- 25	- 21	- 13	- 9	- 6	- 1	+ 9	+ 26	+ 16	+ 11	+ 13
Papier en karton	- 4	- 20	- 1	+ 2	+ 10	- 2	- 23	+ 3	+ 8	+ 9	- 6	- 26	- 3	+ 3	+ 15
waaronder : Papier- en kartonfabricage	- 5	- 41	- 14	- 18	+ 8	0	- 50	+ 7	+ 12	+ 16	- 30	- 51	0	+ 23	+ 46
Papier- en kartonverwerking	- 5	- 4	+ 8	+ 18	+ 11	- 2	- 4	+ 1	+ 5	+ 3	+ 11	- 7	- 6	- 11	- 9
Ledernijverheid	- 55	+ 11	- 9	- 42	- 50	- 55	- 45	- 54	- 75	- 61	- 57	+ 13	- 17	- 14	+ 8
Plasticverwerkende industrie	+ 17	+ 10	+ 15	+ 2	+ 12	+ 15	+ 6	- 16	- 16	- 30	+ 32	+ 31	+ 18	- 31	- 13
Aardolie-industrie	+ 22	- 4	- 8	- 21	-100	-	-	-	-	-	-	-	-	-	-
Vervaardiging en eerste verwerking van metalen	- 24	- 21	- 27	- 37	- 35	- 30	- 31	- 30	- 44	- 52	+ 7	- 11	- 20	- 40	- 41
waaronder : Ferrometalen	- 27	- 24	- 31	- 38	- 36	- 35	- 36	- 35	- 52	- 62	+ 7	- 7	- 19	- 48	- 46
Non-ferrometalen	- 16	- 3	- 11	- 31	- 27	- 5	- 9	- 6	- 3	0	+ 6	- 26	- 25	0	- 13
Vervaardiging van steen, cement, glas e.a.	- 3	- 1	+ 7	+ 5	+ 5	- 15	- 25	- 6	- 10	- 15	+ 49	+ 41	+ 28	+ 16	+ 20
waaronder : Bouwmaterialen, keramiek voor bouw en nijverheid, vlakglas	- 2	+ 2	+ 6	+ 3	+ 1	- 17	- 27	- 5	- 7	- 13	+ 54	+ 39	+ 33	+ 18	+ 22
Chemische industrie	- 4	+ 4	+ 6	- 2	- 12	0	+ 1	0	0	0	+ 10	+ 2	- 7	- 5	- 4
Vervaardiging van kunstmatige en synthetische vezels	0	0	0	- 6	0	0	0	0	0	0	+ 76	+ 54	+ 70	0	0
Vervaardiging van produkten uit metaal	+ 7	- 1	- 12	- 18	- 23	- 2	- 17	- 15	- 4	- 2	+ 30	+ 17	+ 15	+ 17	+ 14
Machinebouw	- 14	- 17	- 23	- 25	- 16	- 1	- 3	+ 4	- 10	- 7	+ 22	+ 27	+ 19	+ 10	+ 12
waaronder : Landbouwmachines en -tractoren	+ 44	- 52	- 98	- 98	- 98	- 50	- 15	+ 2	- 48	- 7	0	+ 50	0	0	0
Gereedschapsmachines	0	+ 7	0	0	0	+ 78	+ 7	0	+ 41	-100	+ 78	+ 48	+ 85	+ 15	+ 22
Textielmachines	- 75	- 2	- 5	- 17	0	0	+ 32	+ 17	0	0	+ 18	0	+ 5	0	0
Motoren, compressoren, pompen	- 12	- 4	0	- 9	- 5	0	+ 6	- 1	+ 7	+ 17	+ 4	+ 12	+ 4	+ 1	+ 3
Elektrotechnische industrie	+ 18	- 4	+ 20	- 13	- 6	- 22	- 16	- 15	- 24	- 27	- 4	+ 17	- 3	- 4	- 11
waaronder : Elektrotechnische uitrustingsgoederen	- 26	- 10	+ 11	- 35	- 28	- 24	- 11	- 1	- 17	- 23	- 6	+ 24	+ 1	- 9	- 21
Elektrische huishoudtoestellen, radio, TV	- 11	+ 18	+ 30	+ 36	+ 49	- 19	- 37	- 58	- 42	- 38	0	- 9	- 15	+ 7	+ 11
Automobilbouw, fabrieken van onderdelen	0	+ 38	+ 42	+ 42	0	0	+ 38	+ 25	+ 38	+ 38	+ 63	+ 17	+ 34	+ 8	+ 25
Overige transportmiddelenfabrieken	- 36	- 24	- 21	- 62	- 59	- 6	- 3	- 26	- 42	- 41	+ 39	+ 39	+ 4	- 20	- 22
waaronder : Scheepsbouw	- 27	+ 1	- 18	- 77	- 76	- 14	+ 3	- 67	- 66	- 61	+ 47	+ 24	- 25	- 76	- 77
Fietsen en motorfietsen	- 15	- 38	+ 56	+ 36	+ 51	0	- 27	+ 53	- 5	0	+ 54	0	+ 12	0	

¹ Netto verschil tussen de percentages van de antwoorden « vermeerdering » en « vermindering ».

² Netto verschil tussen de percentages van de antwoorden « stijging » en « daling ».

I - 4b.3 — VERWERKENDE NIJVERHEID

Getalwaarde van de regionale synthetische curven en van hun componenten

Vlaams gewest

(april 1980 - maart 1983 = 100)

	Verloop			Beoordeling		Vooruitzichten		Totaal
	produktietempo	binnenlandse bestellingen	buitenlandse bestellingen	totale orderpositie	buitenlandse orderpositie	werkgelegenheid	vraag	
Wegingscoëfficiënten ..	24,69	12,47	13,16	11,32	9,66	17,55	11,15	100,0
1983 Juni	107,22	110,49	117,33	117,80	119,53	102,07	116,41	111,47
Juli	104,86	100,92	117,09	117,01	121,04	109,94	117,83	111,25
Augustus	104,87	95,67	117,93	117,74	117,56	119,68	116,64	112,04
September	102,60	106,45	116,16	119,45	122,72	115,17	128,50	113,81
Oktober	107,01	107,48	116,86	116,48	119,80	113,29	135,44	114,94
November	106,26	111,80	117,96	134,76	124,49	115,14	135,97	118,35
December	108,61	110,96	119,02	123,97	118,76	106,90	127,95	114,85
1984 Januari	105,83	117,30	121,64	137,28	125,71	119,38	122,66	119,08
Februari	109,23	106,16	117,99	132,86	126,85	109,87	130,83	116,90
Maart	103,30	97,10	110,10	125,96	122,36	107,08	120,47	110,41
April	101,51	109,14	111,52	122,15	122,98	108,39	123,25	111,82
Mei	101,56	117,06	108,53	121,34	121,11	109,57	115,75	111,53
Juni	99,64	111,44	109,41	122,85	124,41	116,86	126,31	113,41
Juli	109,56	108,07	116,79	131,72	132,78	122,01	126,40	119,14
Augustus	106,27	113,00	107,83	130,38	129,17	111,73	120,98	114,85
September	106,85	118,72	107,49	123,58	123,45	111,63	127,42	115,04
Oktober	108,44	115,03	116,70	121,58	120,83	110,51	124,76	115,22
November	104,34	111,42	114,80	128,51	126,12	110,42	128,42	115,19
December	110,05	115,97	114,18	130,84	123,95	104,10	132,71	116,51
1985 Januari	105,01	112,22	110,50	128,07	122,69	115,07	127,55	115,23
Februari	102,22	107,92	105,91	119,66	117,68	111,44	123,07	110,83
Maart	101,87	113,65	101,87	125,10	116,37	110,10	119,10	110,73
April	104,50	115,48	102,52	121,56	114,44	110,71	121,92	111,53
Mei	10	102,60	101,66	114,33	112,66	113,96	121,38	109,47
Juni	105,66	103,63	105,19	121,09	112,13	108,24	120,19	109,79
Juli	111,19	111,16	107,00	120,99	114,57	106,42	119,75	112,19
Augustus	107,34	113,32	109,23	126,37	115,88	111,08	122,24	113,63
September	104,73	107,65	108,03	124,92	111,39	109,37	126,75	111,73
Oktober	105,65	107,59	111,20	133,10	112,27	116,06	119,47	113,74
November	106,21	105,31	109,33	131,79	124,34	115,67	124,96	114,91
December	106,23	99,73	107,73	129,51	122,44	114,76	128,58	113,81
1986 Januari	106,94	111,01	105,59	128,99	125,77	103,93	130,81	113,72
Februari	104,03	119,73	97,57	128,15	123,46	107,80	125,60	112,81
Maart	101,35	113,53	96,36	115,18	109,15	107,09	127,42	108,45
April	102,13	120,08	96,93	118,88	113,07	103,61	125,38	109,49
Mei	96,37	100,63	97,75	119,04	112,12	110,79	117,19	106,02
Juni	102,02	101,03	101,79	122,70	110,26	105,77	119,76	107,64

I - 4b.3 — VERWERKENDE NIJVERHEID

Getalwaarde van de regionale synthetische curven en van hun componenten (vervolg 1)

Waals gewest

(april 1980 - maart 1983 = 100)

	Verloop			Beoordeling		Vooruitzichten		Totaal
	produktietempo	binnenlandse bestellingen	buitenlandse bestellingen	totale orderpositie	buitenlandse orderpositie	werkgelegenheid	vraag	
Wegingscoëfficiënten ..	21,36	14,34	13,05	11,43	11,40	19,08	9,34	100,0
1983 Juni	101,47	121,08	103,55	100,49	101,05	100,40	105,96	104,61
Juli	100,91	119,74	112,96	100,24	109,35	103,32	101,69	106,60
Augustus	96,08	113,56	111,30	97,35	97,59	95,30	104,37	101,52
September	99,58	104,76	120,25	119,46	103,09	90,38	114,77	105,36
Oktober	99,69	90,32	108,54	104,40	106,46	92,72	125,04	101,85
November	102,74	104,06	111,82	124,00	107,88	101,52	133,08	109,73
December	104,22	103,00	104,07	137,12	125,54	103,00	135,19	112,88
1984 Januari	108,11	118,44	120,68	142,71	143,27	95,72	134,79	119,32
Februari	108,81	114,87	110,00	133,02	126,77	106,13	138,23	116,89
Maart	102,85	110,02	104,10	136,34	127,58	100,34	120,88	111,89
April	97,88	119,80	106,31	143,40	127,16	103,00	125,23	114,20
Mei	113,09	125,96	117,69	137,85	132,20	95,60	135,73	119,32
Juni	105,37	103,30	108,19	153,31	141,23	107,88	133,16	118,08
Juli	111,31	112,05	111,88	153,04	124,12	102,25	130,68	117,80
Augustus	111,15	128,21	121,17	138,44	123,32	112,22	134,72	121,82
September	113,33	109,05	101,93	124,69	128,54	99,28	148,08	114,83
Oktober	103,31	121,03	122,34	135,13	138,53	108,64	125,40	119,07
November	102,23	96,31	97,97	136,36	132,75	106,28	121,53	110,78
December	100,20	106,74	102,92	126,61	130,65	108,71	137,61	113,10
1985 Januari	87,40	109,67	95,35	112,85	107,37	107,53	114,73	103,21
Februari	105,56	109,99	102,89	110,07	100,69	102,83	110,75	105,77
Maart	99,02	114,89	112,97	123,84	101,15	98,81	115,55	107,70
April	117,26	121,78	122,26	108,23	101,53	98,59	97,36	110,31
Mei	111,25	126,62	113,37	102,47	109,25	104,42	140,02	115,03
Juni	115,40	134,53	111,06	106,77	113,88	103,72	109,06	113,60
Juli	109,34	115,99	103,37	116,43	110,12	104,00	117,90	110,19
Augustus	105,89	110,86	105,60	121,39	114,94	101,68	118,57	109,75
September	110,52	128,51	104,02	115,55	120,70	108,73	140,92	116,48
Oktober	106,74	120,80	103,72	136,54	113,31	104,68	115,81	112,97
November	95,53	95,00	95,70	102,35	93,13	105,93	115,13	99,80
December	91,92	101,45	91,28	108,87	98,30	96,74	112,20	98,68
1986 Januari	87,85	117,50	89,61	107,70	108,43	105,56	99,50	101,41
Februari	84,99	116,54	92,90	101,64	100,27	103,00	101,26	99,15
Maart	94,95	106,57	87,16	90,60	88,21	104,28	98,01	96,40
April	94,65	116,73	93,22	97,97	102,33	105,51	103,09	101,75
Mei	93,20	106,74	82,55	109,82	110,15	88,86	115,59	98,85
Juni	99,48	112,73	115,42	111,53	107,17	87,13	95,63	103,00

I - 4b.3 — VERWERKENDE NIJVERHEID

Getalwaarde van de regionale synthetische curven en van hun componenten (vervolg 2)

Brussel (19 gemeenten)

(april 1980 - maart 1983 = 100)

	Verloop			Beoordeling		Vooruitzichten		Totaal
	produktietempo	binnenlandse bestellingen	buitenlandse bestellingen	totale orderpositie	buitenlandse orderpositie	werkgelegenheid	vraag	
Wegingscoëfficiënten ..	26,42	13,08	17,52	7,31	8,85	14,47	12,35	100
1983 Juni	102,55	131,51	99,03	101,71	54,11	105,96	150,46	107,78
Juli	90,75	154,19	102,10	136,29	62,49	127,10	139,96	113,20
Augustus	97,31	130,45	91,22	115,00	78,48	99,69	123,51	103,78
September	107,71	111,41	82,69	125,23	41,26	107,75	123,87	101,21
Oktober	106,60	125,98	89,58	119,61	82,85	129,69	166,82	115,78
November	109,19	130,04	90,59	107,43	97,88	123,49	193,99	120,07
December	112,46	124,28	121,99	101,46	102,90	127,80	185,09	125,22
1984 Januari	122,13	139,22	121,91	84,27	55,15	104,66	150,18	116,57
Februari	125,55	154,90	127,16	124,09	87,44	138,58	136,38	129,41
Maart	131,37	127,94	121,62	106,94	79,47	106,08	132,28	119,29
April	109,80	118,79	91,34	91,43	76,21	94,84	131,15	103,90
Mei	105,79	125,37	90,45	122,47	86,02	106,59	151,51	110,90
Juni	84,48	116,80	97,89	115,24	74,18	127,59	149,08	106,61
Juli	90,24	107,32	103,71	116,03	87,18	112,43	165,64	108,97
Augustus	100,51	118,07	106,63	106,03	67,61	138,91	160,59	114,35
September	109,28	124,86	114,19	131,42	74,57	144,07	163,31	122,43
Oktober	103,38	125,46	107,96	99,72	78,70	131,88	172,49	117,28
November	107,63	118,11	106,87	129,39	126,32	140,36	150,26	122,11
December	103,83	118,89	108,31	132,01	116,43	119,26	154,36	118,23
1985 Januari	111,16	127,61	112,50	157,82	132,07	136,81	162,96	128,92
Februari	113,22	112,13	93,23	90,20	121,23	117,69	136,51	112,12
Maart	101,68	115,28	88,19	115,00	97,79	63,51	115,69	97,93
April	102,88	137,58	75,68	114,76	95,46	80,79	119,36	101,70
Mei	96,00	154,81	112,08	127,60	119,25	114,97	160,61	121,60
Juni	86,29	169,55	127,82	145,12	119,94	110,32	161,05	124,44
Juli	99,34	157,02	117,37	122,10	90,69	156,35	150,43	125,50
Augustus	99,09	153,09	116,32	110,33	77,43	112,96	148,71	116,21
September	104,65	162,79	97,04	126,43	81,46	102,11	140,43	114,51
Oktober	92,22	160,01	93,34	112,89	84,51	151,24	146,25	117,32
November	112,60	142,45	95,72	163,32	101,18	143,06	136,57	123,61
December	123,33	130,46	107,50	130,91	54,78	134,36	122,19	117,43
1986 Januari	121,51	128,59	97,08	166,63	89,14	119,89	163,55	123,55
Februari	118,04	129,22	103,38	172,05	114,44	152,36	155,76	130,19
Maart	95,93	114,74	69,17	113,88	71,32	102,83	154,02	101,01
April	93,22	120,72	69,89	115,59	59,26	130,30	150,14	103,75
Mei	89,47	111,49	67,05	82,91	34,75	118,94	107,43	89,58
Juni	103,27	96,65	71,06	110,21	57,36	122,24	136,59	100,07

I - 4b.4 — VERWERKENDE NIJVERHEID : BRUTORESULTATEN PER GEWEST

	A. Beoordeling van de totale orderpositie ¹					B. Beoordeling van het peil van de voorraden afgewerkte produkten ¹				
	1985		1986			1985		1986		
	Juni	4 ^e kwart.	1 ^e kwart.	2 ^e kwart.	Juni	Juni	4 ^e kwart.	1 ^e kwart.	2 ^e kwart.	Juni
VLAAMS GEWEST										
Gezamenlijke nijverheid	- 23	- 20	- 20	- 24	- 23	+ 11	+ 6	+ 8	+ 9	+ 9
I. Gebruiksgoederen	- 22	- 18	- 10	- 17	- 17	+ 15	+ 9	+ 12	+ 7	+ 7
II. Investeringsgoederen	- 38	- 37	- 48	- 50	- 45	+ 17	+ 5	+ 11	+ 12	+ 10
III. Halffabrikaten	- 12	- 8	- 7	- 10	- 11	0	+ 3	+ 4	+ 6	+ 6
waarvan :										
Textielnijverheid (incl. kleding, tricot- en kousen- nijverheid)	- 34	- 24	- 21	- 28	- 28	+ 21	+ 11	+ 13	+ 16	+ 16
Houtverwerkende nijverheid	- 49	- 25	- 29	- 28	- 30	+ 40	+ 30	+ 35	+ 29	+ 37
Papier- en kartonnijverheid (fabricage en verwer- king)	- 38	- 25	- 26	+ 1	+ 1	+ 18	+ 1	- 5	- 17	- 8
Chemische, plasticverwerkende en aardolienijver- heid	+ 4	+ 2	- 3	- 1	- 4	- 8	+ 2	+ 2	+ 1	- 2
Vervaardiging van steen, cement, glas e.a.	- 1	- 1	- 21	- 15	- 9	+ 12	- 5	+ 6	- 1	- 11
Metaalverwerkende nijverheid	- 29	- 31	- 31	- 40	- 37	+ 9	+ 2	+ 5	+ 8	+ 9
WAALS GEWEST										
Gezamenlijke nijverheid	- 38	- 38	- 44	- 41	- 36	+ 9	+ 7	+ 8	+ 11	+ 13
I. Gebruiksgoederen	- 35	- 44	- 43	- 29	- 7	+ 15	+ 6	+ 8	+ 7	+ 17
II. Investeringsgoederen	- 32	- 40	- 37	- 30	- 26	+ 5	- 8	+ 10	+ 21	+ 12
III. Halffabrikaten	- 43	- 33	- 46	- 50	- 47	+ 5	+ 11	+ 2	0	+ 4
waarvan :										
Textielnijverheid (incl. tricot- en kousennijver- heid)	- 37	- 67	- 68	- 56	- 27	+ 22	+ 11	+ 10	- 3	- 3
Houtverwerkende nijverheid	- 2	- 33	- 36	- 24	- 21	- 6	+ 10	- 8	+ 3	+ 25
Papier- en kartonnijverheid (fabricage en verwer- king)	- 38	- 43	- 43	- 32	- 15	+ 32	+ 24	+ 14	+ 9	- 4
Chemische, plasticverwerkende en aardolienijver- heid	+ 9	- 1	- 4	- 9	- 12	+ 1	- 8	- 11	- 12	- 11
Vervaardiging van steen, cement, glas e.a.	- 32	- 48	- 18	- 15	- 10	+ 8	- 19	+ 17	+ 25	+ 12
Metaalverwerkende nijverheid	- 32	- 39	- 45	- 35	- 29	+ 19	+ 20	+ 18	+ 25	+ 23
BRUSSEL (19 gemeenten)										
Gezamenlijke nijverheid	- 28	- 33	- 25	- 50	- 44	+ 22	+ 33	+ 40	+ 45	+ 43
I. Gebruiksgoederen	- 30	- 40	- 35	- 62	- 56	+ 24	+ 40	+ 48	+ 32	+ 17
II. Investeringsgoederen	- 1	- 1	+ 33	- 9	+ 7					
III. Halffabrikaten										
waarvan :										
Papier- en kartonnijverheid (verwerking)	- 14			- 46	- 42	- 29		- 24	- 29	- 11
Metaalverwerkende nijverheid	- 27	- 35	- 22	- 54	- 49	+ 30	+ 45	+ 51	+ 54	+ 50

¹ Netto verschil tussen de percentages van de antwoorden « hoger dan normaal » en « lager dan normaal ».

I - 4b.4 — VERWERKENDE NIJVERHEID : BRUTORESULTATEN PER GEWEST (vervolg 1)

	C. Beoordeling van het geïnstalleerde productievermogen ¹					D. Bezettingsgraad van het geïnstalleerde productievermogen (%)					E. Gemiddelde verzekerde activiteitsduur (maanden)				
	1985			1986		1985			1986		1985		1986		
	Juni	Sept.	Dec.	Maart	Juni	Juni	Sept.	Dec.	Maart	Juni	Juni	4 ^e kwart.	1 ^e kwart.	2 ^e kwart.	Juni
VLAAMS GEWEST															
Gezamenlijke nijverheid ²	+ 34	+ 29	+ 25	+ 34	+ 28	80,3	81,5	80,5	80,1	80,9	3,60	3,32	3,27	3,17	3,18
I. Gebruiksgoederen	+ 33	+ 22	+ 16	+ 21	+ 12	84,3	84,5	85,0	85,7	86,7	3,09	2,86	2,98	2,94	2,96
II. Investeringsgoederen	+ 42	+ 40	+ 39	+ 51	+ 46	75,2	77,2	75,0	73,8	74,4	5,47	4,94	4,63	4,28	4,26
III. Halffabrikaten	+ 31	+ 29	+ 25	+ 35	+ 37	81,1	82,4	81,4	80,4	81,9	4,10	4,01	4,02	4,17	4,26
waarvan :															
Textielnijverheid (inclusief kleding, tricot- en kousennijverheid)	+ 31	+ 39	+ 34	+ 33	+ 35	80,2	80,2	79,6	79,4	80,1	2,13	2,11	2,15	2,19	2,20
Houtverwerkende nijverheid	+ 49	+ 31	+ 45	+ 44	+ 40	82,2	83,2	81,8	82,0	83,0	1,65	1,60	1,59	1,72	1,64
Papier- en kartonnijverheid (fabricage en verwerking)	+ 39	+ 33	+ 39	+ 28	- 2	83,1	85,7	83,7	85,0	82,5	1,75	1,43	1,75	1,81	1,85
Vervaardiging van steen, cement, glas e.a.	+ 36	+ 29	+ 39	+ 31	+ 25	80,7	82,2	79,5	76,2	84,8	2,57	2,26	2,36	2,40	2,32
Metaalverwerkende nijverheid	+ 35	+ 29	+ 20	+ 33	+ 26	79,4	81,0	80,2	80,3	80,1	5,10	4,61	4,47	4,17	4,18
WAALS GEWEST															
Gezamenlijke nijverheid ²	+ 41	+ 45	+ 55	+ 47	+ 37	73,1	73,7	73,7	74,9	76,7	2,88	2,71	2,88	3,05	3,15
I. Gebruiksgoederen	+ 56	+ 64	+ 85	+ 71	+ 40	72,8	73,9	74,7	69,8	77,6	1,63	1,31	1,27	1,43	1,61
II. Investeringsgoederen	+ 42	+ 39	+ 52	+ 38	+ 33	73,6	74,0	75,0	77,6	78,8	4,40	4,31	4,65	4,97	5,16
III. Halffabrikaten	+ 18	+ 23	+ 66	+ 67	+ 64	71,3	75,4	57,5	63,0	67,9	1,62	1,46	1,46	1,52	1,54
waarvan :															
Textielnijverheid (inclusief tricot- en kousennijverheid)	+ 14	+ 33	+ 44	+ 57	+ 37	73,4	60,2	63,6	60,7	60,2	2,12	1,48	1,28	1,35	1,44
Houtverwerkende nijverheid	+ 84	+ 35	+ 89	+ 80	+ 31	65,6	69,7	73,1	71,2	69,5	1,31	1,48	1,45	1,68	2,18
Papier- en kartonnijverheid (fabricage en verwerking)	+ 15	+ 43	+ 40	+ 75	+ 41	85,1	86,1	82,1	80,7	83,7	1,27	1,22	1,26	1,32	1,35
Vervaardiging van steen, cement, glas e.a.	+ 30	+ 32	+ 74	+ 32	+ 34	86,8	85,5	85,2	84,5	86,2	1,64	1,66	1,85	1,79	1,74
Metaalverwerkende nijverheid	+ 52	+ 45	+ 49	+ 45	+ 41	69,9	72,0	72,3	75,5	76,3	4,72	4,55	4,88	5,23	5,42
BRUSSEL (19 gemeenten)															
Gezamenlijke nijverheid ²	+ 14	+ 50	+ 67	+ 62	+ 68	81,8	79,5	79,1	79,5	79,6	5,06	5,67	4,74	4,25	4,25
I. Gebruiksgoederen	- 8	+ 52	+ 73	+ 73	+ 78	82,6	78,6	79,3	79,0	79,0	6,60	7,60	6,35	5,62	5,50
II. Investeringsgoederen	+ 83	+ 65	+ 60	+ 65	+ 40	78,1	76,5	77,0	78,8	81,8	2,01	1,47	1,66	1,58	1,77
III. Halffabrikaten															
waarvan :															
Papier- en kartonnijverheid (verwerking)	+ 27	- 11		- 15	- 14	79,8	85,0		83,7	80,8	2,00		1,69	1,36	1,64
Metaalverwerkende nijverheid	+ 7	+ 59	+ 77	+ 76	+ 81	82,3	77,9	78,6	78,9	79,1	6,02	6,70	5,65	5,01	4,96

¹ Netto verschil tussen de percentages van de antwoorden die aanduiden dat de capaciteit « ruim voldoende » is of « onvoldoende ».

² De chemische nijverheid en de aardolienijverheid niet inbegrepen.

I - 4b.4 — VERWERKENDE NIJVERHEID : BRUTORESULTATEN PER GEWEST (vervolg 2)

	F. Vooruitzichten omtrent de vraag tijdens de volgende drie maanden ¹					G. Vooruitzichten omtrent de personeelsbezetting tijdens de volgende drie maanden ¹					H. Vooruitzichten omtrent de ontwikkeling van de verkoopprijzen tijdens de volgende drie maanden ²				
	1985		1986			1985		1986			1985		1986		
	Juni	4 ^e kwart.	1 ^e kwart.	2 ^e kwart.	Juni	Juni	4 ^e kwart.	1 ^e kwart.	2 ^e kwart.	Juni	Juni	4 ^e kwart.	1 ^e kwart.	2 ^e kwart.	Juni
VLAAMS GEWEST															
Gezamenlijke nijverheid	- 9	- 8	0	- 8	- 10	- 8	- 5	- 7	- 10	- 10	+ 22	+ 18	+ 5	- 1	+ 4
I. Gebruiksgoederen	- 7	- 3	+ 13	+ 13	+ 2	- 8	- 9	- 9	- 6	- 5	+ 23	+ 21	+ 9	+ 10	+ 19
II. Investeringsgoederen	- 8	- 17	- 12	- 35	- 34	- 16	- 4	- 4	- 22	- 23	+ 35	+ 34	+ 12	- 4	- 3
III. Halffabrikaten	- 10	- 2	- 1	- 6	- 2	- 1	- 2	- 6	- 5	- 7	+ 12	+ 1	- 4	- 10	- 6
waarvan :															
Textielnijverheid (inclusief kleding, tricot- en kousennijverheid)	- 11	- 10	- 6	- 6	- 5	- 9	- 5	- 11	- 6	- 7	+ 24	+ 21	+ 5	+ 1	+ 2
Houtverwerkende nijverheid	- 31	- 15	- 13	- 10	- 17	- 20	- 15	- 10	- 5	+ 1	+ 15	+ 27	+ 17	+ 9	+ 11
Papier- en kartonnijverheid (fabricage en verwerking)	- 20	- 23	+ 4	+ 1	0	+ 1	- 18	- 7	+ 8	+ 9	+ 6	- 13	- 4	+ 2	+ 8
Chemische, plasticverwerkende en aardolienijverheid	- 4	+ 6	+ 6	- 1	- 9	+ 2	+ 5	- 1	- 1	- 5	+ 11	+ 8	- 3	- 10	- 5
Vervaardiging van steen, cement, glas e.a.	- 17	- 13	- 2	- 16	- 18	- 8	- 25	- 6	- 11	- 20	+ 38	+ 38	+ 15	+ 6	+ 4
Metaalverwerkende nijverheid	- 4	- 10	+ 3	- 14	- 18	- 12	- 5	- 7	- 20	- 18	+ 29	+ 25	+ 8	- 1	+ 5
WAALS GEWEST															
Gezamenlijke nijverheid	- 17	- 18	- 19	- 24	- 29	- 17	- 25	- 19	- 25	- 29	+ 14	+ 9	- 1	- 13	- 14
I. Gebruiksgoederen	- 21	- 31	- 6	+ 3	+ 3	+ 1	- 6	- 7	- 12	- 10	- 6	+ 41	+ 21	+ 6	+ 7
II. Investeringsgoederen	- 4	- 9	- 7	- 8	- 11	- 5	- 21	- 10	- 5	- 4	+ 22	+ 17	+ 6	+ 8	+ 8
III. Halffabrikaten	- 26	- 20	- 27	- 39	- 47	- 31	- 37	- 29	- 43	- 51	+ 10	- 3	- 14	- 33	- 33
waarvan :															
Textielnijverheid (inclusief tricot- en kousennijverheid)	- 48	- 54	- 43	- 53	- 59	+ 9	- 10	- 18	- 27	- 31	+ 27	- 8	- 23	- 24	- 26
Houtverwerkende nijverheid	- 13	- 3	+ 11	- 3	- 16	- 9	- 10	+ 6	- 7	- 16	+ 11	+ 50	+ 56	+ 12	0
Papier- en kartonnijverheid (fabricage en verwerking)	+ 30	- 14	- 12	- 8	+ 12	- 2	- 32	+ 13	+ 6	+ 5	- 25	- 36	+ 15	+ 35	+ 63
Chemische, plasticverwerkende en aardolienijverheid	+ 5	0	+ 10	- 1	- 22	- 12	- 14	- 15	- 13	- 12	+ 23	+ 5	- 8	- 10	- 8
Vervaardiging van steen, cement, glas e.a.	- 7	- 14	+ 13	+ 21	+ 15	- 4	- 37	- 1	- 1	0	+ 36	+ 55	+ 22	+ 23	+ 37
Metaalverwerkende nijverheid	- 14	- 15	- 13	- 16	- 20	- 4	- 16	- 12	- 12	- 12	+ 14	+ 7	+ 4	+ 4	- 2
BRUSSEL (19 gemeenten)															
Gezamenlijke nijverheid	+ 31	+ 2	+ 21	- 2	+ 18	- 11	+ 4	- 1	- 8	- 3	+ 34	+ 54	+ 35	+ 10	+ 6
I. Gebruiksgoederen	+ 48	+ 15	+ 19	+ 5	+ 26	- 17	+ 14	- 8	- 8	- 1	+ 36	+ 61	+ 32	+ 6	+ 7
II. Investeringsgoederen	+ 13	- 2	+ 45	+ 5	+ 18	+ 9	- 12	+ 41	0	0	- 3	+ 33	+ 37	+ 17	+ 1
III. Halffabrikaten															
waarvan :															
Papier- en kartonnijverheid (verwerking)	- 53		- 25	+ 7	+ 33	- 35		- 12	- 17	0	- 33		- 26	- 10	+ 2
Metaalverwerkende nijverheid	+ 41	+ 13	+ 27	+ 4	+ 23	- 14	+ 11	+ 3	- 6	- 1	+ 31	+ 62	+ 37	+ 10	+ 6

¹ Netto verschil tussen de percentages van de antwoorden « vermeerdering » en « vermindering ».

² Netto verschil tussen de percentages van de antwoorden « stijging » en « daling ».

I - 4c.1 — BOUWNIJVERHEID

Getalwaarde van de synthetische curve en van haar componenten

(juli 1974 - juni 1981 = 100)

	Rompwerken van gebouwen							Burgerlijke bouwkunde en wegenwerken					Gezamenlijke bouwnijverheid ¹
	Verloop		Beoordeling		Vooruitzichten		Totaal	Verloop			Vooruitzichten	Totaal	
	activiteitstempo	werkgelegenheid	orderpositie	verzekerde activiteitsduur	werkgelegenheid	vraag		bedrag der uitgevoerde werken	bedrag der nieuwe contracten	aantal nieuwe contracten	werkgelegenheid		
Wegingscoëfficiënten	21,3	22,8	13,9	10,4	13,0	18,6	100	26,0	23,7	34,3	16,0	100	2
1983 Juni	88,98	79,80	85,47	57,26	71,66	80,12	79,18	81,58	90,88	89,13	56,97	82,45	80,16
Juli	96,11	90,18	89,73	57,86	82,91	80,54	85,26	97,96	94,61	88,60	57,91	87,59	85,96
Augustus	95,27	98,69	86,23	51,97	79,90	77,60	84,98	91,15	88,27	81,42	60,37	82,24	84,16
September	96,04	91,04	87,35	63,41	72,90	80,78	84,43	93,36	88,61	84,79	60,63	84,10	84,33
Oktober	93,11	87,77	79,20	43,12	68,42	82,01	79,46	93,11	88,25	83,36	55,12	82,58	80,40
November	92,55	82,35	72,27	58,34	64,20	79,19	77,66	92,18	91,89	84,49	52,46	83,16	79,31
December	97,97	81,53	72,58	57,96	60,19	81,67	78,57	91,84	90,94	82,77	50,65	81,97	79,59
1984 Januari	96,54	87,19	74,58	41,83	68,55	86,63	80,16	89,94	78,77	86,21	46,50	79,11	79,84
Februari	101,91	98,19	80,23	53,26	71,35	85,14	85,87	74,91	70,34	82,13	42,04	71,07	81,43
Maart	99,63	99,50	87,69	58,57	72,30	83,54	87,10	75,51	80,79	88,22	43,01	75,94	83,75
April	103,26	93,30	85,98	58,61	70,96	86,69	86,64	81,42	77,73	84,13	43,25	75,40	83,27
Mei	94,89	85,16	96,85	62,29	77,68	84,96	85,44	79,17	83,96	88,66	46,67	78,38	83,32
Juni	96,39	88,16	105,06	73,72	82,34	86,75	89,71	81,94	81,08	88,11	54,08	79,42	86,62
Juli	91,89	91,71	103,28	66,26	90,67	92,35	90,66	89,89	81,89	90,32	61,09	83,57	88,53
Augustus	104,02	92,80	93,15	51,92	80,94	87,98	88,52	96,72	82,89	88,18	67,77	85,92	87,74
September	97,96	97,49	85,43	61,13	85,33	89,16	88,99	89,05	84,70	91,91	74,92	86,75	88,32
Oktober	107,52	105,28	93,27	67,46	91,36	95,67	96,54	94,13	85,38	90,65	74,83	87,80	93,92
November	103,63	109,46	89,97	65,02	74,24	94,36	93,47	102,07	101,22	96,66	76,86	96,01	94,23
December	105,05	103,87	85,13	65,93	80,72	91,89	92,32	102,81	111,09	100,43	74,64	99,47	94,46
1985 Januari	89,79	99,07	78,32	50,53	77,78	82,89	83,36	93,75	102,05	96,82	70,60	93,08	86,28
Februari	90,80	96,20	99,15	58,45	82,55	84,26	87,51	84,20	98,38	93,13	64,86	87,53	87,52
Maart	109,85	103,40	104,82	74,63	92,17	93,93	98,74	86,27	99,18	90,98	64,14	87,41	95,34
April	124,29	119,29	110,44	86,93	102,18	99,63	109,87	89,61	88,54	86,23	67,10	84,62	102,29
Mei	133,03	111,05	118,05	95,94	103,58	105,50	113,12	99,44	81,73	84,92	67,91	85,27	104,76
Juni	120,19	117,51	114,89	97,04	106,31	103,42	111,50	99,24	86,37	87,30	66,71	86,94	104,13
Juli	112,37	109,23	105,02	76,35	95,47	103,23	102,97	98,58	92,91	89,07	67,40	89,02	98,78
Augustus	113,33	112,84	109,20	82,68	93,54	104,12	105,15	95,77	86,65	86,08	71,16	86,38	99,52
September	122,01	107,09	114,68	86,80	98,21	102,93	107,26	103,22	95,79	92,11	70,85	92,51	102,84
Oktober	122,94	94,79	99,76	74,57	100,53	93,85	99,94	106,15	94,41	93,84	76,97	94,52	98,31
November	102,10	97,18	96,00	75,63	87,92	90,26	93,32	105,66	93,20	86,87	81,12	92,38	93,04
December	103,90	101,04	99,77	72,75	87,66	91,15	94,93	105,85	92,02	85,67	81,85	91,85	94,01
1986 Januari	102,16	101,57	101,42	85,35	95,84	101,77	99,27	112,06	97,27	83,55	81,15	93,89	97,66
Februari	81,62	99,00	100,40	66,84	92,20	97,49	90,95	101,49	92,35	83,11	86,72	90,69	90,87
Maart	102,88	106,79	118,01	77,48	110,54	94,87	102,71	97,52	95,02	82,78	86,82	90,18	98,95
April	109,03	112,28	126,61	99,82	100,03	86,29	105,84	94,94	96,66	89,82	87,29	92,38	101,80
Mei	114,31	118,77	117,38	109,24	92,66	82,31	106,46	96,97	90,07	87,30	87,15	90,47	101,66
Juni	110,61	113,03	113,31	111,94	96,32	92,36	106,42	96,27	100,15	91,21	84,19	93,53	102,55

¹ Ofschoon de sector van de burgerlijke bouwkunde en wegenwerken niet in aanmerking werd genomen voor de berekening van de gezamenlijke synthetische curve — zijn ontwikkeling verloopt normaal immers niet parallel met die van de conjunctuur — is het evenwel belangrijk over een indicator te beschikken die betrekking heeft

op de gezamenlijke bouwnijverheid daar de meeste statistieken verband houden met de gezamenlijke bouwnijverheid.

² Gewogen gemiddelde van de curve van de rompwerken van gebouwen (70 %) en van de curve van de burgerlijke bouwkunde en de wegenwerken (30 %).

I - 4c.2 — BOUWNIJVERHEID

Brutoresultaten per sector

	1985		1986		
	Juni	4 ^e kwartaal	1 ^e kwartaal	2 ^e kwartaal	Juni
A. Verloop van het activiteitstempo¹					
Rompwerken van gebouwen	+ 10	- 28	- 25	+ 15	+ 8
waaronder :					
Woongebouwen	+ 10	- 33	- 26	+ 12	+ 2
Niet-woongebouwen	+ 10	- 20	- 23	+ 23	+ 23
Werken van burgerlijke bouwkunde en wegen- werken	—	—	—	—	—
B. Verloop van het bedrag van de uitgevoerde werken¹					
Rompwerken van gebouwen	—	—	—	—	—
waaronder :					
Woongebouwen	—	—	—	—	—
Niet-woongebouwen	—	—	—	—	—
Werken van burgerlijke bouwkunde en wegen- werken	+ 18	- 18	- 13	+ 22	+ 27
C. Beoordeling van de gemiddelde verzekerde activiteitsduur²					
Rompwerken van gebouwen	- 36	- 56	- 56	- 32	- 26
waaronder :					
Woongebouwen	- 27	- 48	- 52	- 24	- 21
Niet-woongebouwen	- 54	- 71	- 65	- 46	- 38
Werken van burgerlijke bouwkunde en wegen- werken	- 55	- 60	- 53	- 47	- 50
D. Vooruitzichten omtrent het aantal werknemers tijdens de volgende drie maanden¹					
Rompwerken van gebouwen	- 6	- 26	- 8	- 13	- 13
waaronder :					
Woongebouwen	- 2	- 28	- 8	- 17	- 18
Niet-woongebouwen	- 14	- 24	- 8	- 6	- 5
Werken van burgerlijke bouwkunde en wegen- werken	- 31	- 28	- 16	- 14	- 19
E. Vooruitzichten omtrent de ontwikkeling van de prijzen tijdens de volgende drie maanden¹					
Rompwerken van gebouwen	+ 16	+ 19	+ 15	+ 9	+ 12
waaronder :					
Woongebouwen	+ 25	+ 20	+ 15	+ 7	+ 9
Niet-woongebouwen	+ 1	+ 16	+ 15	+ 12	+ 16
Werken van burgerlijke bouwkunde en wegen- werken	- 15	+ 1	- 4	- 13	- 15

¹ Netto verschil tussen de percentages van de antwoorden « vermeerdering » en « vermindering ».

² Netto verschil tussen de percentages van de antwoorden « meer dan voldoende » en « onvoldoende ».

I - 4d. — HANDEL

Getalwaarde van de synthetische curve en van haar componenten

(juli 1974 - juni 1981 = 100)

	Verloop omzet	Beoordeling verloop omzet	Vooruitzichten		Gezamenlijk
			bestellingen bij binnenlandse leveranciers	bestellingen bij buitenlandse leveranciers	
Wegingscoëfficiënten	23,1	20,9	30,6	25,4	100
1983 Juni	70,78	68,28	86,91	93,17	80,89
Juli	88,39	74,80	93,61	104,78	91,32
Augustus	101,12	90,10	97,53	107,34	99,30
September	95,48	101,99	96,29	105,28	99,58
Oktober	99,48	101,99	96,34	105,37	100,54
November	93,47	103,98	94,79	106,24	99,31
December	90,10	93,78	100,97	111,21	99,56
1984 Januari	106,25	106,81	108,12	107,17	107,17
Februari	100,94	110,78	107,97	100,96	105,15
Maart	87,02	97,74	99,69	94,67	95,08
April	80,19	93,21	90,98	88,01	88,20
Mei	96,80	95,19	88,61	93,60	93,14
Juni	84,16	88,11	88,31	95,17	89,05
Juli	97,83	85,00	95,74	92,86	93,25
Augustus	90,10	84,71	89,56	87,98	88,27
September	87,06	82,45	89,85	89,28	87,52
Oktober	96,03	92,93	90,80	83,58	90,62
November	81,81	84,71	88,88	82,05	84,64
December	83,76	91,80	88,94	82,72	86,76
1985 Januari	97,11	92,08	88,76	85,51	90,56
Februari	93,45	91,51	86,94	92,67	90,85
Maart	98,06	106,24	96,20	109,20	102,03
April	89,22	101,14	87,66	102,34	94,56
Mei	91,98	105,68	86,16	107,03	96,88
Juni	90,78	98,31	82,82	97,38	91,59
Juli	99,42	96,04	88,47	98,41	95,10
Augustus	95,28	100,01	91,32	98,24	95,80
September	100,82	106,24	95,08	99,43	99,84
Oktober	106,62	114,74	101,23	100,21	105,03
November	108,63	117,86	100,67	103,12	106,72
December	117,28	120,98	108,72	119,99	116,12
1986 Januari	112,31	126,08	107,97	126,77	117,53
Februari	110,67	124,09	105,39	130,11	116,79
Maart	90,45	115,31	104,84	115,01	106,28
April	97,03	113,04	103,06	107,86	104,97
Mei	83,50	100,29	98,43	101,67	96,19
Juni	108,37	103,98	99,29	96,11	101,56

Bibliografische referenties :

Tijdschrift voor Documentatie en Voorlichting : XLIV^e jaargang, deel II, n^o 4, oktober 1969, blz. 349-364, Tijdschrift van de Nationale Bank van België : LVIII^e jaargang, deel II, n^o 3, september 1983, blz. 3-31.

I - 5 — INVESTERINGEN IN VASTE KAPITAALGOEDEREN IN DE VERWERKENDE NIJVERHEID

(veranderingspercentages t.o.v. het voorafgaande jaar van de gegevens in werkelijke prijzen)

	Opeenvolgende vooruitzichten van de enquête « investeringen » van de N.B.B.			Verwezenlijkingen		
	In de herfst van het voorafgaande jaar	In de lente van het beschouwde jaar	In de herfst van het beschouwde jaar	Enquête « investe- ringen » van de N.B.B. ¹	Statistiek opge- steld op grond van de gegevens afkomstig van de BTW-statistiek ²	Jaarstatistiek van de industriële investeringen ²
1978	+ 3,0	+ 2,6	- 2,7	- 2,6	+ 3,5	- 1,2
1979	- 12,8	+ 10,6	+ 8,0	+ 11,8	+ 12,1	+ 10,7
1980	+ 19,1	+ 31,1	+ 22,1	+ 28,9	+ 14,6	+ 23,4
1981	+ 4,3	+ 1,8	- 2,3	- 3,1	- 9,4	- 3,1
1982	- 5,8	+ 4,5	+ 9,1	+ 18,1	+ 18,1	+ 16,8
1983	- 6,9	- 7,2	+ 1,0	+ 3,8	0	+ 5,3
1984	+ 1,9	+ 11,5	+ 10,4	+ 10,6	+ 17,5	
1985	+ 2,8	+ 12,3	+ 5,0			
1986	+ 11,9					

¹ Resultaten van de voorjaarsenquête van het volgende jaar.

² Bron : N.I.S.

Bibliografische referentie : *Tijdschrift van de Nationale Bank van België* : LXI^e jaargang, deel I, n^o 6, juni 1986 : « Brutovorming van vast kapitaal in de Belgische verwerkende nijverheid : Overzicht van de beschikbare statistische bronnen en specifieke bijdrage van de halfjaarlijkse enquête van de Nationale Bank van België ».

II. — BEVOLKING, WERKGELEGENHEID, WERKLOOSHEID

1. — BEVOLKING, VRAAG NAAR EN AANBOD VAN ARBEIDSPLAATSEN

Bronnen : Ministerie van Arbeid en Tewerkstelling, N.I.S., R.S.Z., R.V.A.

	1977	1978	1979	1980	1981	1982	1983	1984
<i>Bevolking (duizenden) :</i>								
Totale bevolking ¹	9.837	9.842	9.855	9.863	9.849 ³	9.858	9.853	9.858
Beroepsbevolking ²	4.056	4.081	4.140	4.156	4.173	4.197	4.213	4.214
<i>Werkgelegenheid en werkloosheid (verandering in duizenden)⁴ :</i>								
1. <i>Vraag naar arbeidsplaatsen (beroepsbevolking) :</i>								
Totaal	+ 26	+ 25	+ 59	+ 16	+ 17	+ 25	+ 16	+ 1
Mannen	- 10	- 7	+ 15	- 11	- 11	- 6	- 9	- 18
Vrouwen	+ 36	+ 33	+ 44	+ 27	+ 28	+ 30	+ 25	+ 19
Veranderingen tengevolge van wijzigingen in :								
1.1 de bevolking op arbeidsleeftijd ⁵ :								
Totaal	+ 38	+ 36	+ 33	+ 29	+ 25	+ 26	.	.
Mannen	+ 19	+ 17	+ 16	+ 20	+ 22	+ 24	.	.
Vrouwen	+ 19	+ 20	+ 16	+ 10	+ 3	+ 3	.	.
1.2 de activiteitsgraad :								
Totaal	- 12	- 11	+ 26	- 13	- 8	- 2	.	.
Mannen	- 29	- 24	- 2	- 31	- 33	- 29	.	.
Vrouwen	+ 16	+ 13	+ 27	+ 18	+ 25	+ 28	.	.
2. <i>Aanbod van arbeidsplaatsen (werkgelegenheid)</i>								
vanwege :	- 8	+ 1	+ 45	- 2	- 76	- 50	- 39	0
2.1 de bedrijven								
— landbouw, bosbouw en visserij ...	- 20	- 28	+ 12	- 11	- 78	- 55	- 33	- 6
— industrie ⁶	- 5	- 4	0	- 6	- 3	- 3	- 1	0
— bouwnijverheid	- 41	- 42	- 27	- 20	- 48	- 32	- 20	- 9
— conjunctuurgevoelige verhandelbare diensten ⁷	+ 2	- 4	+ 2	- 9	- 30	- 23	- 19	- 14
— weinig conjunctuurgevoelige verhandelbare diensten ⁸	+ 5	+ 6	+ 15	+ 9	- 9	- 8	0	+ 9
— weinig conjunctuurgevoelige verhandelbare diensten ⁸	+ 20	+ 16	+ 22	+ 15	+ 11	+ 10	+ 7	+ 7
2.2 de niet-verhandelbare diensten ⁹	+ 14	+ 30	+ 33	+ 10	+ 3	+ 6	- 6	+ 8
2.3 het buitenland ¹⁰	- 1	- 1	- 1	- 1	- 1	- 1	0	- 1
3. <i>Werkloosheid (1 - 2) ¹¹ :</i>								
Totaal	+ 34	+ 24	+ 14	+ 18	+ 93	+ 74	+ 55	+ 1
Mannen	+ 6	+ 8	- 1	+ 5	+ 60	+ 44	+ 31	- 3
Vrouwen	+ 27	+ 16	+ 15	+ 13	+ 33	+ 31	+ 24	+ 4

¹ Aan het einde van het jaar.

² Ramingen eind juni. Inclusief gewapende macht.

³ Telling op 1 maart 1981.

⁴ Verandering op 30 juni van elk jaar tegenover hetzelfde tijdstip van het voorafgaande jaar. Tengevolge van afrondingen zijn de totalen niet noodzakelijk gelijk aan de som van de samenstellende delen.

⁵ Mannen van 15 tot 64 jaar; vrouwen van 15 tot 59 jaar.

⁶ Extractieve en verwerkende nijverheid, elektriciteit, gas en water.

⁷ Financiële diensten, vervoer en verkeer, handel, verzekeringswezen, andere dienstverlening aan ondernemingen.

⁸ Medische beroepen, huispersoneel, reparatie, maaltijd-, drank- en logiesverstrekking, andere dienstverlening aan particulieren en stagiairs in beroepsopleiding.

⁹ Administratie, onderwijs, gewapende macht, derde arbeidscircuit, bijzonder tijdelijk kader en tewerkstelling van werklozen door de overheid.

¹⁰ Arbeidsplaatsen in het buitenland aangeboden aan personen in België woonachtig, verminderd met de arbeidsplaatsen in België aangeboden aan personen niet in België woonachtig.

¹¹ Uitkeringsgerechtigde volledig werklozen, vrijwillig ingeschreven niet werkende werkzoekenden, andere verplicht ingeschreven werklozen, exclusief de werklozen tewerkgesteld in een beschutte werkplaats en de werklozen die een deeltijdse betrekking aanvaard hebben om aan de werkloosheid te ontsnappen.

II - 2. — WERKLOOSHEID EN OPENSTAANDE BETREKKINGEN

Bron : R.V.A.

	Werkzoekende werklozen ¹							Werkloosheidsgraad ⁵	Pro memorie : uitkeringsgerechtigde werklozen, niet werkzoekend ²	Openstaande betrekkingen gemeld bij de R.V.A. ³		
	Uitkeringsgerechtigde volledig werklozen			Andere verplicht ingeschreven werklozen ⁴	Vrijwillig ingeschreven niet werkzoekende werklozen	Totaal					Meldingen ontvangen gedurende de maand ⁶	Nog openstaande betrekkingen ¹
	Met normale arbeidsgeschiktheid		Met gedeeltelijke of sterk verminderde arbeidsgeschiktheid									
	van jonger dan 25 jaar	van 25 jaar of ouder										
duizenden							duizenden					
	(a)	(b)	(c)	(d)	(e)	(f) = (a) tot (e)	(g)	(h)	(i)	(j)		
1978	91,4	141,3	49,5	25,8	16,3	324,3	8,1	—	13,2	4,2		
1979	93,4	153,9	47,1	27,3	18,9	340,6	8,3	—	15,0	5,7		
1980	102,7	172,6	46,6	27,3	19,6	368,8	8,9	—	14,6	5,9		
1981	126,3	218,5	47,0	39,9	22,6	454,3	10,9	—	11,6	4,4		
1982	146,1	263,0	47,5	51,2	27,3	535,1	12,8	—	10,4	4,0		
1983	156,4	299,4	49,2	56,3	28,2	589,5	14,0	—	10,3	6,2		
1984	149,0	313,7	49,7	57,5	25,9	595,8	14,2	—	10,8	8,0		
1985 Januari - Maart	137,1	325,0	50,8	59,4	21,4	598,5	14,3	—	13,0	18,4		
April - December		292,0	36,5			544,8	12,9	42,1				
1984 2 ^e kwartaal	146,1	306,7	49,3	25,0	25,1	552,2	14,1	—	11,1	7,0		
3 ^e kwartaal	148,4	320,2	49,9	80,7	25,5	624,7	14,2	—	10,6	7,9		
4 ^e kwartaal	140,7	317,8	50,2	83,7	25,9	618,3	14,2	—	10,2	10,4		
1985 1 ^e kwartaal	154,1	325,0	50,8	45,4	23,2	598,5	14,3	—	10,5	13,7		
2 ^e kwartaal	140,8	297,4	38,9	28,7	21,1	526,9	13,1	32,8	14,2	18,7		
3 ^e kwartaal	129,8	291,5	36,2	84,0	20,7	562,2	12,8	44,3	12,7	20,7		
4 ^e kwartaal	123,8	287,0	34,6	79,3	20,8	545,5	12,6	49,2	14,4	20,5		
1986 1 ^e kwartaal	137,3	289,2	33,8	42,8	19,0	522,1	12,5	53,7	16,0	19,2		
2 ^e kwartaal	123,5	281,7	32,8	28,8	16,6	483,4	12,2	58,1	15,0	19,3		
1985 Juli	132,7	293,4	36,7	71,5	20,6	554,9	13,0	42,6	10,3	17,9		
Augustus	129,5	292,2	36,4	89,5	20,3	567,8	12,8	44,4	9,6	19,2		
September	127,2	288,9	35,5	91,2	21,2	564,0	12,8	45,9	18,3	24,9		
Oktober	125,1	287,5	34,9	84,6	20,8	552,8	12,7	47,9	18,7	20,5		
November	121,7	284,9	34,3	79,2	21,0	541,1	12,6	49,2	15,0	21,2		
December	124,7	288,5	34,4	74,2	20,6	542,4	12,7	50,5	9,6	19,8		
1986 Januari	138,6	292,9	34,4	54,5	20,0	540,4	12,6	51,7	16,7	19,6		
Februari	138,4	289,1	33,8	41,0	18,9	521,2	12,5	53,9	13,2	18,8		
Maart	134,8	285,6	33,4	32,9	18,0	504,7	12,3	55,4	18,2	19,2		
April	128,7	283,1	33,1	28,7	17,0	490,6	12,1	57,0	16,7	18,2		
Mei	123,2	281,9	33,0	27,1	16,5	481,7	11,9	58,2	12,6	18,8		
Juni	118,5	280,0	32,5	30,7	16,2	477,9	12,1	59,0	15,7	21,0		
Juli	120,5	283,5	32,8	68,7	17,1	522,6	12,3	60,3	14,4	21,7		

¹ Jaar- of kwartaalgegevens : gemiddelde van de gegevens aan het einde van de maand. Voor de maandgegevens : aan het einde van de maand.

² Uitkeringsgerechtigde werklozen die, krachtens het Koninklijk Besluit van 29 december 1984, opteeden voor het statuut van niet-werkzoekende. Deze werklozen, die een werkloosheidsvergoeding blijven genieten, waren tot en met maart 1985 begrepen in de kolommen (b) en (c) en dus in het totaal (f); hun verwijdering uit de werkzoekenden heeft dus het onderbreken van de continuïteit in de statistische reeksen tot gevolg. Deze kan, voor wat kolom (f) betreft, hersteld worden door aan de cijfers in kolom (f) deze uit kolom (h) toe te voegen. Zo ook laten de gegevens uit de tabel toe om, vanaf april 1985 een (seizoengezuiverde) werkloosheidsgraad te berekenen die tot op zekere hoogte vergelijkbaar is met deze uit de vorige periodes; het volstaat om voor de maand april 1985 en elk van de volgende maanden de werkloosheidsgraad te herberekenen volgens de formule :

$$\frac{[\text{kolom (f)} + \text{kolom (h)}] \times \text{kolom (g)}}{\text{kolom (f)}} = \text{werkloosheidsgraad.}$$

³ Inclusief de openstaande betrekkingen die betrekking hebben op de stages van jongeren en het bijzonder tijdelijk kader en, vanaf september 1982, op het derde arbeidscircuit.

⁴ Exclusief de werklozen tewerkgesteld in een beschutte werkplaats, de werklozen die een betrekking met verkorte werktijd aanvaard hebben om aan de werkloosheid te ontsnappen en, vanaf januari 1985, de werkzoekenden die tijdens hun wachttijd deeltijds werken.

⁵ Totaal aantal werkzoekenden [kolom (f)] in procent van de beroepsbevolking (seizoengezuiverd).

⁶ Jaar- of kwartaalgegevens : jaar- of kwartaalgemiddelde van de maandelijkse gegevens.

Bibliografische referentie : *Tijdschrift van de Nationale Bank van België* : LX^e jaargang, deel II, n^o 1-2, juli-augustus 1985, blz. 29.

III. — LANDBOUW EN VISSERIJ

1. — LANDBOUW

Bronnen : N.I.S. : Landbouwstatistieken, en Landbouw-Economisch Instituut.

	1978	1979	1980	1981	1982	1983	1984	1985
Oppervlakte cultuurgrond¹ (duizenden hectaren)								
Tarwe	178	182	179	166	170	187	177	180
Overige broodgranen	24	21	19	15	14	16	16	16
Andere dan broodgranen	197	195	193	191	177	170	168	149
Suikerbieten	110	116	117	130	124	109	117	118
Overige nijverheidsgewassen	12	10	10	9	12	14	17	16
Aardappelen	35	36	38	34	37	34	36	41
Overige wortel- en knolgewassen	21	19	18	16	17	15	15	15
Weiland	721	710	702	697	691	686	678	669
Groenteteelt	25	19	18	23	28	25	25	27
Fruitteelt	13	12	12	11	11	11	11	11
Diversen	111	112	112	117	123	133	136	148
Totaal ...	1.447	1.432	1.418	1.409	1.404	1.400	1.396	1.390
Plantaardige produktie² (duizenden tonnen)								
Tarwe	956	953	853	875	1.010	1.003	1.249	1.150
Haver	136	119	109	109	153	80	92	94
Gerst	765	767	807	752	745	670	873	685
Overige granen	155	140	124	120	138	123	155	125
Suikerbieten	5.224	5.867	5.315	6.936	7.430	5.120	5.763	5.952
Aardappelen	1.536	1.426	1.416	1.459	1.582	978	1.332	1.532
Veestapel¹ (duizenden)								
Melkkoaien	971	981	976	969	968	984	994	970
Ander rundvee	2.029	2.077	2.078	2.045	2.057	2.102	2.129	2.123
Varkens	5.076	5.125	5.173	5.112	5.040	5.314	5.230	5.294
Dierlijke produktie								
Melkleveringen aan de melkfabrieken (miljoenen liters)	2.818	2.888	2.904	2.948	2.963	3.091	2.961	3.037
Slachtingen (nettogewicht van het vlees in duizenden tonnen)	879	919	952	974	941	979	1.036	1.033

¹ Telling op 15 mei.

² Ramingen op grond van de opbrengst per hectare.

III - 2. — ZEEVISSERIJ

In Belgische havens geloste vis — Belgische vangsten

(duizenden tonnen)

Bron : Ministerie van Landbouw : Landbouwtijdschrift.

	1977	1978	1979	1980	1981	1982	1983	1984
Bodemvissen	31,3	35,3	29,8	25,7	26,0	24,9	27,8	27,7
Pelagische vis	0,1	0,0	0,0	2,5	7,6	9,3	5,4	4,1
Schaal- en weekdieren	2,7	2,5	2,3	2,4	2,3	3,0	2,9	2,7
Totaal ...	34,1	37,8	32,1	30,6	35,9	37,2	36,1	34,5

IV. — NIJVERHEID

IV - 1. — INDUSTRIELE PRODUKTIE

Indexcijfers 1980 = 100

Bron : N.I.S. : Industriële statistieken

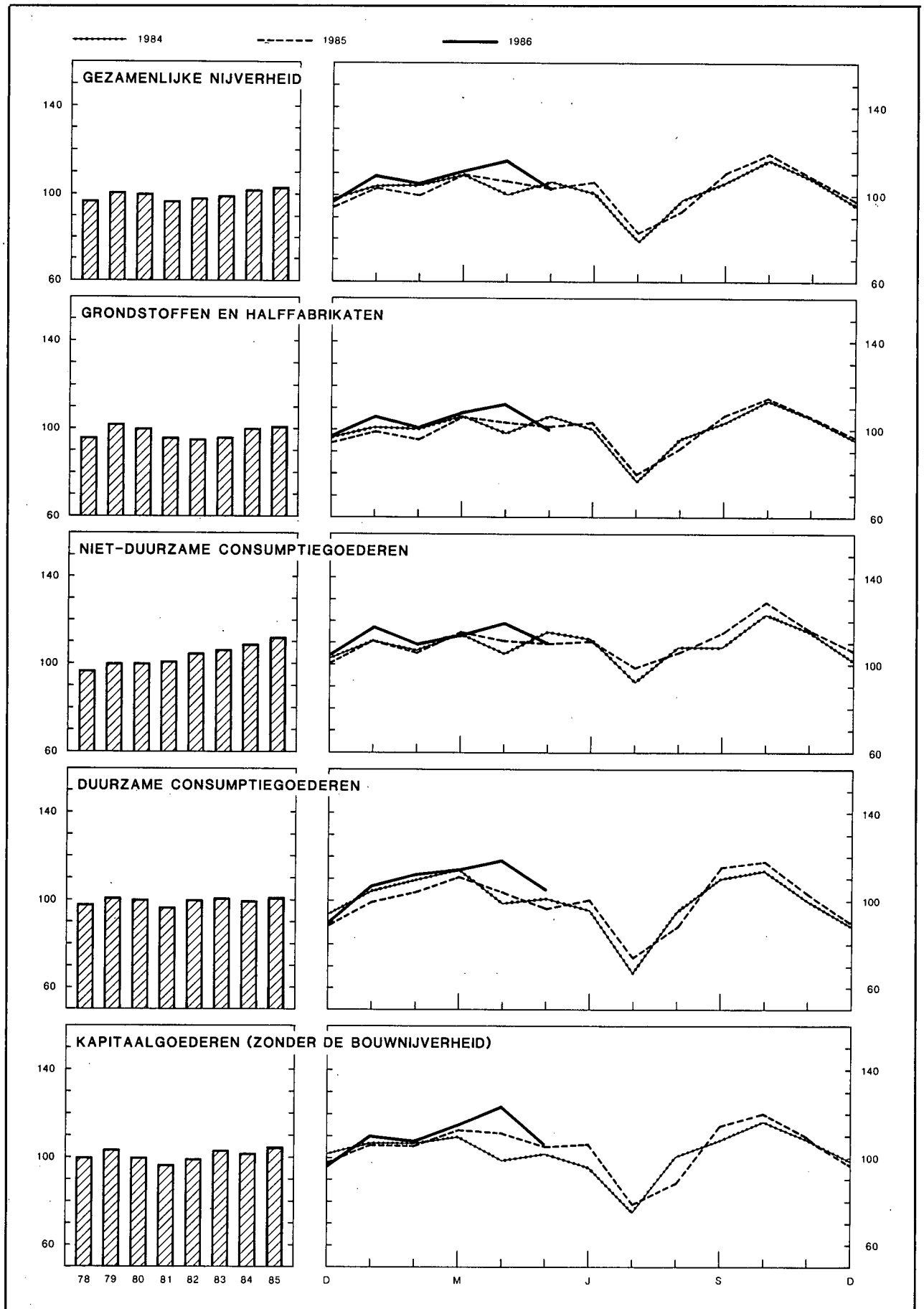

IV - 1. — INDUSTRIËLE PRODUCTIE

Bron : N.I.S. : Industriële statistieken.

Maandgemiddelden of maanden	Indexcijfers N.I.S., 1980 = 100							Algemeen indexcijfer ² 1980 = 100	
	Algemeen indexcijfer ¹	Waarvan :		Waarvan :				Indexcijfer N.I.S.	INDEBA- indexcijfer ³
		Verwerkende industrie	Extractieve bedrijven	Grondstoffen en half- fabrikaten	Niet duurzame consumptie- goederen	Duurzame consumptie- goederen	Kapitaal- goederen		
Weging t.o.v. de gezamenlijke industriële productie in 1986	100,0	97,3	2,7	56,3	18,4	13,1	12,2	—	—
1978	97	97	105	96	97	98	100	100	100
1979	101	102	97	102	100	101	103	100	98
1980	100	100	100	100	100	100	100	100	100
1981	97	98	94	96	101	97	97	94	94
1982	98	98	95	95	105	100	99	93	94
1983	99	100	89	96	107	101	103	91	91
1984	102	102	90	100	109	100	102	90	91
1985	103	104	85	101	111	101	106	90	94
1984 1 ^e kwartaal	106	106	91	103	110	109	108	90	91
2 ^e kwartaal	102	103	93	101	110	99	99	93	93
3 ^e kwartaal	94	94	82	92	103	91	95	84	82
4 ^e kwartaal	106	106	94	104	114	101	106	94	99
1985 1 ^e kwartaal	104	105	79	100	111	105	108	85	89
2 ^e kwartaal	105	105	93	103	112	101	107	95	98
3 ^e kwartaal	97	97	80	94	107	93	98	86	87
4 ^e kwartaal	108	109	85	106	116	103	110	95	101
1986 1 ^e kwartaal	108	108	81	105	113	111	111	89	92
1985 Mei	103	104	89	102	111	97	106	93	99
Juni	105	105	90	103	112	101	103	96	99
Juli	82	83	62	80	99	73	80	68	72
Augustus	97	97	80	95	107	91	99	88	86
September	111	112	98	109	114	115	115	101	102
Oktober	119	119	107	115	129	117	121	108	110
November	108	109	78	106	115	103	112	93	97
December	97	98	72	97	104	91	97	82	95
1986 Januari	108	109	82	106	117	107	110	90	92
Februari	104	105	74	101	109	112	108	83	85
Maart	111	111	88	108	114	114	115	95	98
April	116	117	69	112	119	118	123	105	101
Mei	103	104	72	100	110	105	106	93	102

¹ Exclusief het bouwbedrijf.

² Inclusief het bouwbedrijf.

³ Bron : L'Echo de la Bourse.

IV - 2 — PRODUKTIE VAN DE VERWERKENDE INDUSTRIE

Indeling naar de bedrijfstak

Indexcijfers 1980 = 100

Bron : N.I.S. : Industriële statistieken.

Maandgemiddelden of maanden	Metaal- verwerking	Chemie en rubber	Basismetallurgie			Levens- middelen en drank	Elektriciteit	Niet-metaal- houdende minerale produkten	Textiel	Hout	Kleding en schoeisel	Papier en karton	Water- voorziening	Aardolie- raffinaderijen
			Ijzer en staal	Vormstaal- gieterij, gieterij, draad- trekkerij, metaal- trekkerij en walserij	Non-ferro- metalen									
Weging t.o.v. de gezamenlijke ver- werkende industrie in 1986 ¹ .	31,1	15,4	5,5	2,4	2,6	9,9	8,3	4,9	5,1	4,7	3,0	2,6	2,2	1,0
1978	99	98	99	100	96	95	95	100	89	94	103	94	97	102
1979	103	106	107	102	102	98	97	100	97	93	103	101	98	103
1980	100	100	100	100	100	100	100	100	100	100	100	100	100	100
1981	97	101	98	96	89	104	94	87	97	98	97	101	100	87
1982	99	103	79	96	95	110	94	82	96	99	99	102	103	74
1983	101	107	82	96	93	111	98	78	103	97	98	105	103	62
1984	101	113	92	99	96	114	102	81	104	95	94	111	104	59
1985	105	117	89	99	100	116	106	74	104	96	92	113	110	51
1984 1 ^e kwartaal	107	118	93	108	104	107	108	73	115	101	112	116	104	65
2 ^e kwartaal	97	117	99	101	98	112	97	91	107	101	90	116	104	62
3 ^e kwartaal	95	103	83	90	79	109	92	81	86	81	89	102	106	55
4 ^e kwartaal	106	115	95	99	104	128	110	80	109	98	85	112	103	52
1985 1 ^e kwartaal	108	121	89	102	104	105	110	60	111	93	104	114	110	54
2 ^e kwartaal	105	120	95	100	104	115	99	83	108	102	85	119	109	37
3 ^e kwartaal	98	109	84	90	89	113	97	77	88	84	93	108	115	55
4 ^e kwartaal	108	119	89	104	102	130	119	76	109	104	88	109	106	58
1986 1 ^e kwartaal	112	121	86	104	104	108	123	57	112	99	115	123	107	66
1985 Mei	105	118	97	102	100	114	101	81	103	96	76	115	112	38
Juni	102	119	95	95	106	115	100	84	110	107	85	126	107	49
Juli	79	97	73	63	70	108	90	64	70	62	69	88	110	53
Augustus	99	107	83	98	91	115	97	80	79	80	92	109	107	56
September	115	122	96	110	108	117	102	86	114	109	116	126	129	57
Oktober	118	130	91	115	115	149	117	86	120	116	109	128	108	57
November	110	118	92	101	100	131	120	78	111	100	83	108	107	58
December	95	109	83	95	92	110	119	64	95	96	72	92	103	58
1986 Januari	112	121	86	108	110	113	125	61	116	95	102	125	107	66
Februari	109	118	83	102	100	103	122	45	111	99	125	118	103	64
Maart	115	125	90	103	102	109	122	66	110	103	119	128	112	69
April	123	127	87	.	111	122	117	92	113	110	105	142	109	77
Mei	106	118	70	.	88	113	98	90	105	95	104	123	119	76

¹ De tabaks-, cokes- en ledernijverheid waarvan de indexcijfers van de produktie niet in de tabel opgenomen zijn, vertegenwoordigen respectievelijk 0,8 %, 0,4 % en 0,1 % van de gezamenlijke produktie in de verwerkende industrie.

IV - 3. — ENERGIE

Bronnen : cokes en steenkool : M.E.Z., Administratie van het Mijnwezen; overige gegevens : N.I.S.

Maandgemiddelden of maanden	Petroleum (duizenden tonnen)					Gas (miljoenen m ³)	Cokes (duizenden tonnen)		Steenkool (duizenden tonnen)		Elektriciteit (miljoenen kWh)		
	Verwerking van ruwe petroleum	Binnenlands verbruik					Invoer van aardgas in de B.L.E.U.	Netto-productie	Binnenlands verbruik	Productie		Binnenlands verbruik	Netto-productie
		Totaal ¹	Waarvan :										
		Auto-benzine	Gas-oil en lichte stookolie	Residuele stookolie									
1978	2.718	1.807	256	761	601	1.071	479	513	549	1.116	4.030		
1979	2.747	1.865	264	823	539	1.057	537	580	510	1.266	4.137		
1980	2.663	1.642	246	702	470	976	504	545	527	1.297	4.251		
1981	2.316	1.450	227	645	383	914	500	523	511	1.255	4.015		
1982	1.966	1.389	222	593	385	726	435	436	545	1.285	3.995		
1983	1.652	1.200	215	562	236	766	426	416	508	1.036	4.159		
1984	1.560	1.221	219	626	191	769	494	492	525	1.201	4.321		
1985	1.356	1.261	212	665	212	779	497	478	518	1.192	4.515		
1984 1 ^e kwartaal	1.740	1.452	211	806	249	1.087	471	476	566	1.126	4.574		
2 ^e kwartaal	1.644	1.145	222	548	184	671	500	521	506	1.272	4.142		
3 ^e kwartaal	1.461	1.095	223	520	158	478	492	465	452	1.212	3.903		
4 ^e kwartaal	1.394	1.192	219	629	172	841	511	510	575	1.195	4.664		
1985 1 ^e kwartaal	1.435	1.481	198	829	262	1.240	487	470	599	1.281	4.697		
2 ^e kwartaal	982	1.169	217	570	210	618	498	491	525	1.201	4.208		
3 ^e kwartaal	1.467	1.141	217	583	161	390	498	459	444	1.050	4.105		
4 ^e kwartaal	1.540	1.252	216	677	216	869	505	491	503	1.237	5.052		
1986 1 ^e kwartaal						1.026	484	459	548	*1.341	5.230		
1985 Mei	1.020	1.152	224	537	211	623	513	505	506	1.131	4.313		
Juni	1.297	1.157	203	553	227	458	491	482	477	1.296	4.260		
Juli	1.401	989	216	461	147	348	502	417	375	1.000	3.844		
Augustus	1.478	1.263	223	709	149	371	505	461	417	934	4.115		
September	1.521	1.172	212	580	188	411	488	499	539	1.215	4.357		
Oktober	1.528	1.270	241	672	206	660	512	519	601	1.082	4.972		
November	1.548	1.224	209	692	240	977	492	478	456	1.592	5.113		
December	1.543	1.261	199	668	203	863	511	477	451	1.038	5.070		
1986 Januari						1.036	! 507	448	557	1.162	5.315		
Februari						1.154	452	429	534	1.442	5.186		
Maart						887	493	496	552	*1.282	5.188		
April						756	464	*473	309	*1.020	4.962		
Mei						389			351		4.166		

¹ Autobenzine, gas-oil, lichte stookolie, vliegtuigbenzine en carbureactor (type benzine), speciale benzine en white spirit, petroleum en carbureactor (type petroleum),

smeerolie en andere smeerprodukten, residuele petroleumteer, asfaltachtige aardpek, energetisch en scheikundig petroleumgas.

IV - 4. — METAAL

Bron : IJzer- en staalnijverheid : Eurostat; Metaalverwerkende nijverheid : N.I.S. : Industriële statistieken.

Maandgemiddelden of maanden	IJzer- en staalnijverheid (duizenden tonnen)		Metaalverwerkende nijverheid (miljarden franken)			Verzendingen
	Productie van ruwstaal	Productie van afgewerkt staal	Binnengekomen bestellingen			
			voor de binnen- landse markt	voor de uitvoer	Totaal	
1978	1.050	799	16,0	31,4	47,4	46,9
1979	1.120	855	18,0	36,9	54,9	50,0
1980	1.027	784	17,5	35,6	53,1	52,3
1981	1.024	735	17,7	37,9	55,6	54,4
1982	833	608	17,9	43,3	61,2	62,5
1983	846	583	19,0	47,3	66,3	67,7
1984	942	674	20,3	52,7	73,0	71,0
1985	890	666	* 21,7	* 58,3	* 80,1	* 80,1
1984 1 ^e kwartaal	951	673	20,2	55,4	75,6	72,7
2 ^e kwartaal	1.009	716	18,9	49,6	68,5	70,9
3 ^e kwartaal	850	603	17,6	45,9	63,5	60,4
4 ^e kwartaal	957	703	24,5	59,9	84,4	80,1
1985 1 ^e kwartaal	891	659	* 21,4	* 59,8	* 81,1	* 78,5
2 ^e kwartaal	940	731	* 21,8	* 61,5	* 83,3	* 82,8
3 ^e kwartaal	840	616	* 19,3	* 49,2	* 68,5	* 68,8
4 ^e kwartaal	891	658	* 24,5	* 62,9	* 87,3	* 90,1
1985 1 ^e kwartaal	866	671	* 23,0	* 62,0	* 85,0	* 86,1
1985 Maart	993	717	* 23,1	* 60,2	* 83,3	* 84,3
April	929	713	* 22,2	* 56,0	* 78,1	* 80,1
Mei	974	728	* 21,4	* 68,9	* 90,3	* 82,7
Juni	916	752	* 21,9	* 59,7	* 81,6	* 85,8
Juli	757	491	* 14,8	* 39,1	* 54,0	* 57,1
Augustus	861	604	* 19,9	* 47,3	* 67,2	* 63,6
September	901	754	* 23,1	* 61,2	* 84,4	* 85,9
Oktober	909	664	* 24,9	* 64,9	* 89,8	* 94,2
November	921	680	* 21,0	* 62,5	* 83,5	* 85,7
December	843	630	* 27,6	* 61,2	* 88,8	* 90,5
1986 Januari	* 861	673	* 23,0	* 58,9	* 81,9	* 86,1
Februari	* 838	676	* 23,1	* 61,5	* 84,5	* 83,3
Maart	* 898	663	* 22,9	* 65,8	* 88,6	* 88,9
April	* 879	650	* 22,7	* 65,9	* 88,6	* 90,2

IV - 5. — BOUWNIJVERHEID

Bronnen : gunstige adviezen : *Ministerie van Openbare Werken, Bestuur van Stedebouw (per gewest)*; overige gegevens : *N.I.S. : Industriële statistieken.*

Maandgemiddelden of maanden	Woningen					Overige gebouwen					Productie Indexcijfer 1980 = 100 ¹
	Gunstige adviezen	Bouwvergunningen		Begonnen gebouwen		Gunstige adviezen	Bouwvergunningen		Begonnen gebouwen		
	Aantal	Aantal	Volume	Aantal	Volume	Aantal	Aantal	Volume	Aantal	Volume	
	(duizen- den)	(duizen- den)	(duizen- den m ³)	(duizen- den)	(duizen- den m ³)	(duizen- den)	(duizen- den)	(duizen- den m ³)	(duizen- den)	(duizen- den m ³)	
1978	5,5	6,2	3.357	5,5	3.015	0,7	0,6	2.262	0,5	1.941	118
1979	4,7	5,2	2.920	5,7	3.111	0,7	0,6	2.370	0,6	2.005	96
1980	4,0	4,2	2.358	3,9	2.191	0,7	0,6	1.866	0,5	1.654	100
1981	2,8	2,9	1.672	2,7	1.608	0,6	0,4	1.800	0,4	1.444	83
1982	2,1	2,3	1.341	2,4	1.398	0,7	0,5	1.915	0,4	1.428	79
1983	1,8	1,9	1.182	2,3	1.393	0,7	0,5	1.748	0,5	1.848	64
1984	1,9	2,3	1.422	2,0	1.248	0,4	0,6	1.839	0,5	1.514	57
1985	2,2	2,5	1.571	2,4	1.481	0,4	0,6	2.168	0,5	1.859	* 55
1984 1 ^e kwartaal	1,8	2,3	1.423	1,9	1.150	0,4	0,5	1.535	0,4	1.457	—
2 ^e kwartaal	2,1	2,5	1.552	2,4	1.482	0,5	0,6	2.491	0,5	1.903	—
3 ^e kwartaal	2,1	2,3	1.453	2,0	1.276	0,4	0,6	1.863	0,5	1.326	—
4 ^e kwartaal	1,7	2,1	1.260	1,9	1.083	0,3	0,4	1.467	0,4	1.367	—
1985 1 ^e kwartaal	2,2	2,5	1.565	1,8	1.109	0,3	0,4	1.655	0,4	1.982	—
2 ^e kwartaal	2,5	2,9	1.894	3,0	1.873	0,4	0,6	2.346	0,5	1.682	—
3 ^e kwartaal	2,2	2,4	1.506	2,4	1.556	0,5	0,6	2.331	0,5	1.888	—
4 ^e kwartaal	1,9	2,2	1.319	2,4	1.386	0,4	0,6	2.399	0,6	1.882	—
1986 1 ^e kwartaal		2,3	1.417				0,5	1.917			—
1985 Maart	2,5	3,0	1.767	2,8	1.832	0,4	0,4	2.210	0,5	3.194	55
April	2,5	3,0	1.963	3,4	2.037	0,4	0,5	2.371	0,5	1.410	55
Mei	2,4	2,7	1.833	3,3	2.085	0,4	0,6	1.597	0,6	2.083	55
Juni	2,6	2,9	1.885	2,4	1.498	0,5	0,7	3.070	0,4	1.554	55
Juli	2,8	2,6	1.598	1,6	1.084	0,5	0,7	2.508	0,3	1.427	55
Augustus	2,1	2,4	1.500	2,7	1.704	0,5	0,6	2.101	0,6	1.732	55
September	1,7	2,3	1.419	3,0	1.879	0,4	0,6	2.384	0,7	2.504	* 55
Oktober	2,1	2,3	1.439	3,0	1.780	0,4	0,7	2.744	0,7	2.159	* 55
November	1,4	1,7	1.071	2,4	1.357	0,4	0,5	1.877	0,7	2.134	* 54
December	2,2	2,5	1.446	1,8	1.022	0,3	0,5	2.396	0,4	1.353	* 54
1986 Januari	1,9	2,2	1.299	1,3	805	0,4	0,4	1.695	0,3	1.415	* 55
Februari	1,7	2,5	1.531	0,9	558	0,4	0,6	2.053	0,3	999	* 55
Maart		2,2	1.422				0,6	2.003			* 55

¹ Openbare en particuliere bouwwerken. *Maandindexcijfers* : voortschrijdende gemiddelden van de laatste twaalf maanden van het niet voor seizoen maar wel voor de ongelijke samenstelling van de maanden gecorrigeerde indexcijfer van de produktie. *Jaarindexcijfers* : gemiddelden van het niet voor seizoen maar wel voor de ongelijke

samenstelling van de maanden gecorrigeerde indexcijfer van de produktie van de twaalf overeenstemmende maanden en niet het gemiddelde van de maandindexcijfers.

IV - 6. — INDUSTRIELE PRODUKTIE DER LANDEN VAN DE EUROPESE ECONOMISCHE GEMEENSCHAP

Veranderingspercentages tegenover het indexcijfer van het vorige jaar of de overeenstemmende maand van het vorige jaar.

Bron : OESO : Main economic indicators.

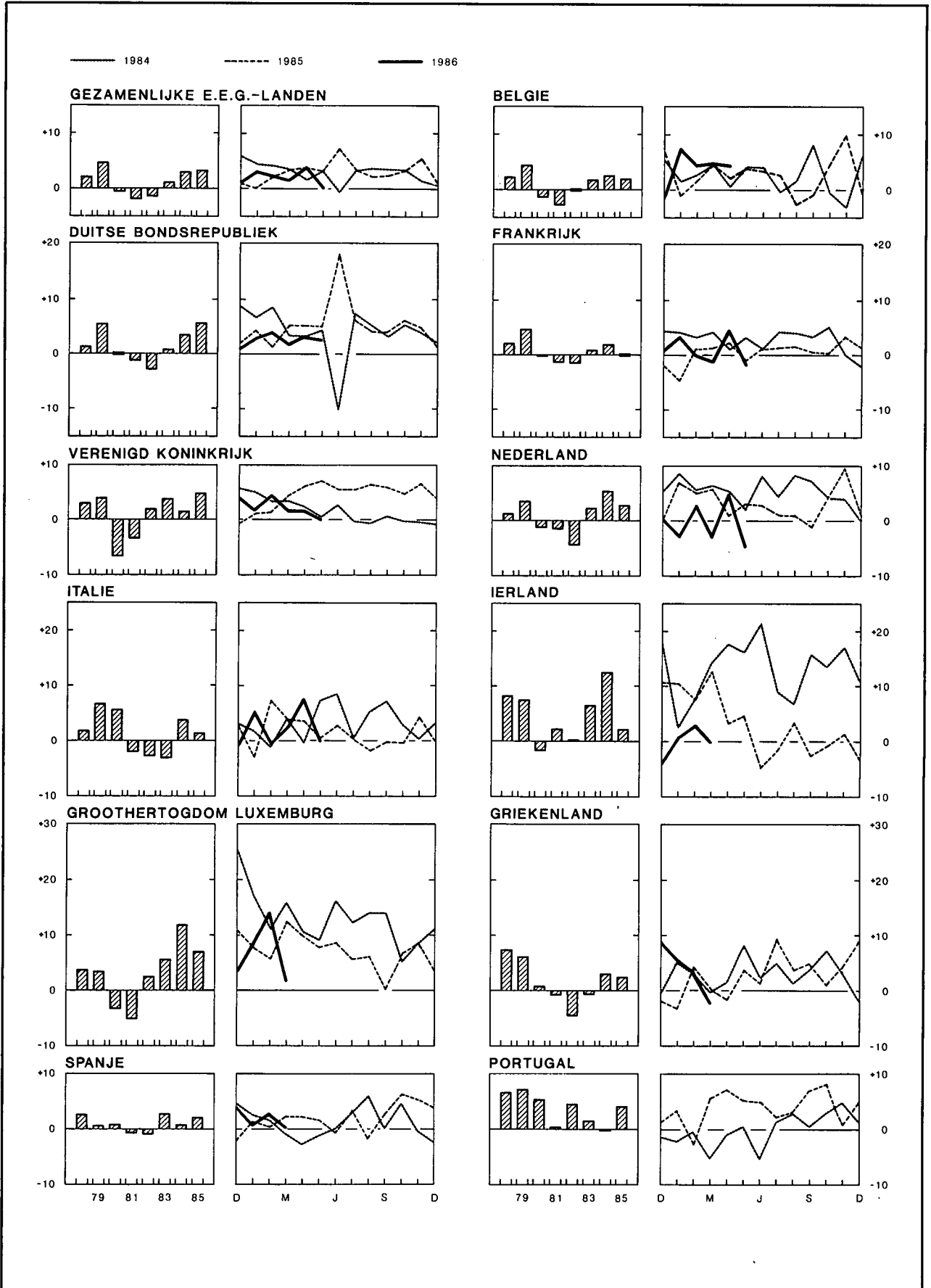

IV - 6. — INDUSTRIELE PRODUKTIE
DER LANDEN VAN DE EUROPESE ECONOMISCHE GEMEENSCHAP

Indexcijfers 1980 = 100

(aangepast voor seizoenschommelingen)

Bron : OESO : *Main economic indicators*.

	Gezamen- lijke E.E.G.- landen (11 lan- den ¹)	België	Bondsre- publiek Duits- land ²	Frankrijk	Verenigd Konink- rijk	Neder- land	Italië	Ierland	Groothet- ogdom Luxem- burg	Grieken- land	Spanje	Portugal
1978	96	97	95	96	103	98	89	95	100	93	98	89
1979	101	102	100	100	107	101	95	102	103	99	99	95
1980	100	100	100	100	100	100	100	100	100	100	100	100
1981	98	97	99	99	97	98	98	102	94	99	99	100
1982	96	97	96	97	98	94	95	103	96	95	98	105
1983	97	99	96	98	102	96	92	109	102	94	101	107
1984	100	102	100	100	103	101	96	123	114	97	101	107
1985	103	104	105	100	108	104	97	126	121	100	104	111
1984 1 ^e kwartaal	100	101	99	100	104	101	94	117	110	97	101	105
2 ^e kwartaal	98	101	95	98	102	102	95	125	111	97	100	106
3 ^e kwartaal	101	103	101	100	103	102	97	122	116	98	102	108
4 ^e kwartaal	101	102	102	100	104	100	96	129	118	97	102	109
1985 1 ^e kwartaal	102	102	103	99	107	107	97	129	120	97	103	107
2 ^e kwartaal	103	103	104	99	109	104	97	126	121	98	101	112
3 ^e kwartaal	104	104	106	102	108	102	96	121	121	103	104	112
4 ^e kwartaal	104	106	106	102	108	104	96	127	124	102	107	114
1986 1 ^e kwartaal	104	108	106	99	109	106	99	130	128	99	104	.
1985 Mei	103	103	104	100	109	104	97	128	119	100	102	113
Juni	104	105	105	99	108	106	99	125	122	99	100	111
Juli	104	103	108	102	108	101	96	120	121	107	106	110
Augustus	103	105	105	102	108	103	94	120	123	101	102	111
September	104	106	105	100	109	101	98	124	119	103	104	115
Oktober	105	105	108	101	108	102	95	125	123	103	111	117
November	106	109	108	103	110	111	99	131	126	102	106	112
December	102	105	103	99	107	100	95	125	124	101	104	112
1986 Januari	104	106	106	99	109	105	96	127	128	102	104	.
Februari	105	107	106	100	110	108	99	128	131	101	105	.
Maart	105	111	105	100	110	105	102	136	124	94	102	.
April	106	106	109	104	110	107	103
Mei	103	.	107	98	109	99	97

¹ Denemarken bezit geen indexcijfer van de industriële productie.

² Inclusief West-Berlijn.

V. — DIENSTEN

1. — VERVOER

a. — Activiteit van de N.M.B.S. en de SABENA

Bronnen : N.M.B.S. en SABENA.

Maandgemiddelden of maanden	N.M.B.S.					SABENA	
	Reizigersvervoer	Goederenvervoer (volledige wagonladingen)			Geregeld en betalend luchtverkeer		
	Aantal reizigers-km	Aantal productieve ton-km ¹	Totale tonnenmaat	waarvan :		Passagiers-km	Ton-km
				brandstoffen en minerale oliën	ertsen		
	(miljoenen)		(duizenden tonnen)			(miljoenen)	
1978	595	593	5.266	1.362	1.132	375	66
1979	580	711	6.157	1.597	1.327	402	70
1980	580	667	5.922	1.607	1.230	404	70
1981	590	628	5.803	1.617	1.190	433	77
1982	573	566	5.200	1.541	949	440	81
1983	553	572	5.275	1.485	877	440	82
1984	537	659	5.903	1.647	1.001	457	86
1985	548	688	6.095	1.600	1.084	472	91
1984 1 ^e kwartaal	542	653	5.852	1.689	965	371	78
2 ^e kwartaal	542	650	5.908	1.637	992	475	88
3 ^e kwartaal	514	619	5.512	1.521	1.015	576	95
4 ^e kwartaal	551	714	6.339	1.741	1.033	404	84
1985 1 ^e kwartaal	538	669	5.919	1.497	1.156	383	82
2 ^e kwartaal	558	705	6.264	1.629	1.182	497	97
3 ^e kwartaal	530	638	5.642	1.473	1.110	584	99
4 ^e kwartaal	564	739	6.322	1.562	1.125	424	86
1986 1 ^e kwartaal	541	654	5.688	1.513	935	393	82
1985 Mei	568	719	6.438	1.713	1.203	474	96
Juni	561	707	6.273	1.528	1.179	545	99
Juli	535	656	5.777	1.536	1.121	589	100
Augustus	501	589	5.069	1.331	986	608	100
September	554	670	6.079	1.551	1.223	553	98
Oktober	597	779	6.725	1.609	1.262	486	92
November	555	733	6.260	1.495	1.105	384	84
December	539	705	5.980	1.583	1.008	402	83
1986 Januari	549	656	5.890	1.683	1.155	412	78
Februari	516	618	5.406	1.506	772	329	76
Maart	559	687	5.767	1.349	877	439	92
April	537	692	5.851	1.520	1.009	414	81
Mei	* 331	384	3.195	862	333		

¹ De productieve ton-km hebben betrekking op het commerciële vervoer (met uitsluiting van het dienstvervoer); het is de som van de vermenigvuldigingen van het gewicht van elke verzending met de afstand van het traject.

V - 1b. — Zeevaart

V - 1c. —
Binnen-
scheepvaart

Bronnen : *Stad Antwerpen - Havenbedrijf* [kol. (1)], N.I.S. (overige kolommen).

Bron : N.I.S.

Maandgemiddelden of maanden	Haven van Antwerpen			Haven van Gent			Havens van Brugge en Zeebrugge			Totaal verkeer ¹	
	Laadver- mogen van de binnen- gekomen schepen (Duizenden brutoregis- terton)	Goederen (duizenden metrieke tonnen)		Laadver- mogen van de binnen- gekomen schepen (Duizenden brutoregis- terton)	Goederen (duizenden metrieke tonnen)		Laadver- mogen van de binnen- gekomen schepen (Duizenden brutoregis- terton)	Goederen (duizenden metrieke tonnen)		(duizenden metrieke tonnen)	(miljoenen ton-km)
		Binnen- gekomen	Vertrokken		Binnen- gekomen	Vertrokken		Binnen- gekomen	Vertrokken		
(1)	(2)	(3)	(4)	(5)	(6)	(7)	(8)	(9)	(1)	(2)	
1978	8.157	3.027	2.677	1.083	1.001	245	3.500	698	136	8.354	495
1979	8.628	3.440	2.663	1.273	1.184	297	3.764	745	149	8.450	492
1980	8.558	3.603	3.033	1.310	1.205	282	4.017	815	164	8.411	488
1981	8.718	3.479	3.024	1.392	1.234	274	3.781	635	174	8.100	454
1982	9.390	4.015	2.815	1.578	1.513	283	3.405	356	156	7.549	417
1983	9.083	3.748	2.720	1.659	1.283	263	3.384	332	161	7.602	414
1984	9.736	4.022	3.191	1.800	1.566	415	3.371	345	212	8.224	437
1985	9.969	* 3.831	* 3.177	1.882	* 1.784	* 582	3.568	* 377	* 252	7.803	422
1984 1 ^e kwartaal ...	9.256	4.193	3.278	1.561	1.562	448	3.347	301	199	7.475	411
2 ^e kwartaal ...	9.974	4.250	3.201	1.767	1.397	340	3.229	381	193	8.614	457
3 ^e kwartaal ...	9.592	3.653	3.001	1.930	1.690	335	3.131	301	205	7.918	419
4 ^e kwartaal ...	10.121	3.811	3.247	1.944	1.547	521	3.777	393	246	8.889	461
1985 1 ^e kwartaal ...	9.575	3.924	3.521	1.745	1.893	635	3.619	255	184	6.468	359
2 ^e kwartaal ...	10.083	3.708	3.121	1.884	1.716	573	3.577	429	255	8.600	448
3 ^e kwartaal ...	10.125	3.765	3.015	1.903	1.552	499	3.642	385	256	8.027	411
4 ^e kwartaal ...	10.095	3.925	3.052	1.997	1.976	621	3.434	437	312	8.131	470
1986 1 ^e kwartaal ...	10.189	3.789	3.095		1.612	346		325	272		
1985 April	9.774	3.926	3.117	1.594	1.485	444	3.458	368	226	7.776	380
Mei	10.005	3.442	3.008	2.076	2.046	764	3.877	363	224	9.409	512
Juni	10.469	3.757	3.237	1.981	1.617	511	3.567	557	315	8.615	452
Juli	10.046	3.847	3.079	1.695	902	270	3.705	348	253	6.716	326
Augustus	10.193	3.475	2.548	2.048	1.726	601	3.564	319	188	8.889	457
September	10.136	3.973	3.418	1.967	2.028	626	3.657	488	326	8.476	449
Oktober	10.716	4.335	3.358	2.041	2.408	911	3.972	382	342	9.044	504
November	9.427	3.866	2.764	2.166	1.949	562	3.645	588	283	7.473	447
December	10.143	3.574	3.034	1.785	1.570	389	2.686	341	310	7.877	459
1986 Januari	9.968	4.005	3.284		1.911	271		191	290		
Februari	9.591	3.641	2.903		1.391	419		377	263		
Maart	11.009	3.722	3.098		1.535	347		408	263		
April	10.750	4.052	2.964		1.654	656		589	298		

¹ Binnenlands vervoer, in-, uit- en doorvoer.

V - 2. — TOERISME

Overnachtingen van toeristen in België¹

(Duizenden)

Bron : N.I.S.

Maandgemiddelden of maanden ²	Totaal	waarvan land van gewone verblijfplaats					
		België	Frankrijk	Nederland	Verenigd Koninkrijk	Bondsrepubliek Duitsland	Verenigde Staten van Amerika
1978	2.203	1.617	68	163	85	103	41
1979	2.114	1.545	57	164	82	93	43
1980	2.158	1.560	73	159	93	99	41
1981	2.235	1.635	74	160	93	97	41
1982	2.498	1.785	84	232	97	110	47
1983	2.528	1.783	75	256	105	110	50
1984	2.557	1.778	80	257	105	117	62
1985	2.236	1.447	62	239	100	98	73
1984 1 ^e kwartaal	624	277	34	105	40	38	32
2 ^e kwartaal	2.138	1.391	71	211	122	122	68
3 ^e kwartaal	5.842	4.461	102	565	173	221	87
4 ^e kwartaal	839	403	40	120	58	50	49
1985 1 ^e kwartaal	663	296	37	79	46	42	40
2 ^e kwartaal	2.172	1.381	76	207	131	123	82
3 ^e kwartaal	5.182	3.863	93	536	161	179	101
4 ^e kwartaal	926	430	43	135	64	48	68
1986 1 ^e kwartaal	724	312	38	113	46	46	57
1985 Maart	787	347	46	101	66	56	50
April	1.839	1.217	84	121	108	94	65
Mei	2.230	1.393	77	246	141	125	77
Juni	2.446	1.532	66	255	143	151	103
Juli	7.457	5.708	100	881	167	243	101
Augustus	6.125	4.714	113	528	191	186	95
September	1.963	1.166	65	199	124	108	107
Oktober	1.093	441	49	172	93	75	94
November	850	395	47	106	60	34	63
December	836	455	34	128	38	34	46
1986 Januari	592	236	30	105	29	34	55
Februari	687	296	37	120	39	37	58
Maart	894	403	47	113	70	66	58

¹ Inclusief de overnachtingen op kampeeterreinen.

² Het N.I.S. publiceert enkel definitieve cijfers voor de jaargegevens.

V - 3. — BINNENLANDSE HANDEL

a. — Verkoop van de detailhandel

Indexcijfers 1980 = 100

Bron : N.I.S. : Handelsstatistieken.

Maandgemiddelden of maanden	Naar de distributie-vorm				Naar categorieën produkten				Algemeen indexcijfer	
	Kleine detailhandel ¹	Groot-waren-huizen en klein-handels-ondernemingen ²	Supermarkten ³	Verbruiks-coöperatieven	Levens-middelen ⁴	Textiel en kleding ⁵	Meubilering en huis-houden	Overige waren	Waarde	Hoeveelheid ⁶
Wegingscoëfficiënten in % van het algemeen indexcijfer sedert 1981	—	—	—	—	37,5	14,9	16,6	31,0	100,0	—
1978	85	85	88	104	89	87	87	80	86	95
1979	92	93	93	102	98	87	87	92	92	99
1980	100	100	100	100	100	100	100	100	100	100
1981	102	108	105	86	98	103	105	109	103	95
1982	115	117	112	79	112	118	110	120	115	97
1983	120	125	117	57	122	128	116	121	121	95
1984	127	130	124	52	132	132	123	128	129	95
1985	* 125	136	125	50	* 133	* 132	* 127	* 125	* 129	* 91
1984 1 ^e kwartaal	121	122	118	52	126	112	109	133	123	92
2 ^e kwartaal	129	129	123	52	134	139	123	127	131	97
3 ^e kwartaal	120	127	124	53	128	122	121	118	123	90
4 ^e kwartaal	138	143	131	53	140	154	139	135	140	102
1985 1 ^e kwartaal	* 115	128	119	49	* 124	* 110	* 108	* 124	* 119	* 85
2 ^e kwartaal	* 129	137	123	51	* 136	* 139	* 126	* 130	* 133	* 93
3 ^e kwartaal	* 120	129	125	50	* 129	* 119	* 127	* 119	* 124	* 87
4 ^e kwartaal	* 137	149	134	49	* 142	* 159	* 146	* 129	* 141	* 99
1986 1 ^e kwartaal	* 122	134	120	36	* 128	* 122	* 114	* 136	* 127	* 89
1985 April	* 126	139	121	54	* 130	* 146	* 123	* 129	* 131	* 91
Mei	* 132	137	125	51	* 141	* 139	* 125	* 129	* 135	* 94
Juni	* 130	137	123	49	* 136	* 132	* 131	* 131	* 133	* 93
Juli	* 118	134	127	54	* 128	* 121	* 126	* 118	* 124	* 87
Augustus	* 117	130	129	51	* 131	* 105	* 124	* 118	* 122	* 85
September	* 126	123	118	44	* 128	* 130	* 131	* 121	* 127	* 89
Oktober	* 133	145	126	56	* 135	* 158	* 135	* 132	* 138	* 96
November	* 125	140	129	45	* 136	* 144	* 124	* 119	* 130	* 91
December	* 152	162	148	46	* 156	* 174	* 179	* 135	* 156	* 109
1986 Januari	* 119	138	124	38	* 128	* 129	* 108	* 132	* 126	* 88
Februari	* 118	125	114	34	* 122	* 98	* 114	* 138	* 122	* 86
Maart	* 129	138	123	35	* 134	* 140	* 119	* 137	* 134	* 94
April	* 131	141	122	36	* 130	* 151	* 122	* 141	* 135	* 95

¹ Indexcijfers berekend aan de hand van steekproefgegevens.

² Kleinhandelsondernemingen met menigvuldige afdelingen (grootwarenhuizen) en kleinhandelsondernemingen die ten minste vijf kleinhandelsinrichtingen bezitten.

³ Kleine en middelgrote supermarkten met gehele of gedeeltelijke zelfbediening.

⁴ Voor de kleine detailhandel, inclusief tabak.

⁵ Inclusief textiel voor stoffering.

⁶ Waarde-indexcijfer gedeleerd door het algemene prijsindexcijfer bij consumptie zonder de diensten en de huur.

V - 3b. — Verkoop op afbetaling

1° — Algemene resultaten

Bron : N.I.S. : Handelsstatistieken

	Lopende contracten aan het einde van het halfjaar (duizenden)				Uitstaande kredieten aan het einde van het halfjaar (miljarden franken)				Kredieten verleend in de loop van het halfjaar (miljarden franken)			
	Totaal	Financiering door			Totaal	Financiering door			Totaal	Financiering door		
		verkopers	banken	overige ¹		verkopers	banken	overige ¹		verkopers	banken	overige ¹
1983 1 ^e halfjaar	1.366	758	318	290	73,6	6,3	39,4	27,9	23,4	3,0	12,1	8,3
2 ^e halfjaar	1.398	800	320	278	72,6	6,3	39,4	26,9	21,2	2,9	10,8	7,5
1984 1 ^e halfjaar	1.322	715	337	270	80,3	6,0	43,7	30,6	27,9	3,1	14,3	10,5
2 ^e halfjaar	1.406	812	322	272	79,8	6,2	42,8	30,8	22,8	3,2	11,8	7,8
1985 1 ^e halfjaar	1.388	722	385	281	90,0	5,6	50,5	33,9	31,3	3,3	16,1	11,9
2 ^e halfjaar	1.369	679	410	280	95,3	5,6	53,1	36,6	29,1	2,9	15,4	10,8

2° — Achterstallige betalingen

	Schuldnaars die in gebreke gebleven zijn met het betalen van drie of meer vervallen termijnen in de loop van het halfjaar (duizenden)				Verschuldigde vorderingen, door de schuldenaars vermeld in de vorige kolommen (miljarden franken)			
	Totaal	Financiering door			Totaal	Financiering door		
		verkopers	banken	overige ¹		verkopers	banken	overige ¹
1983 1 ^e halfjaar	73	61	6	6	1,3	0,4	0,5	0,4
2 ^e halfjaar	77	66	6	5	1,2	0,3	0,5	0,4
1984 1 ^e halfjaar	69	59	5	5	1,0	0,3	0,4	0,3
2 ^e halfjaar	75	66	5	4	1,1	0,3	0,4	0,4
1985 1 ^e halfjaar	70	60	6	4	1,2	0,2	0,5	0,5
2 ^e halfjaar	65	55	6	4	1,0	0,2	0,4	0,4

3° — Indeling van de kredieten verleend tijdens het halfjaar, naar de aard der goederen

	Totaal	Vrachtwagens, bestelwagens, autobussen, zwaar vervoermaterieel		Land- bouw- materieel en tractoren, vee	Wagens voor personenvervoer behalve autobussen		Motoren, scooters, brom- fietsen, rijwielen	Textiel, bont, kleding	Boeken	overige bedrijfs- uitrusting	Overige artikelen voor persoon- lijk gebruik	Diversen ²
		nieuw	reeds gebruikt		nieuw	reeds gebruikt						
Contracten (duizenden)												
1983 1 ^e halfjaar	751	3	1	0	69	14	7	169	124	5	346	13
2 ^e halfjaar	698	3	1	1	55	13	7	126	129	4	345	14
1984 1 ^e halfjaar	732	3	1	1	77	16	6	152	134	6	322	14
2 ^e halfjaar	728	3	1	0	54	14	6	132	135	5	364	14
1985 1 ^e halfjaar	759	3	1	1	80	18	6	161	131	7	335	16
2 ^e halfjaar	684	4	1	0	65	18	5	147	97	6	326	15
Verleende kredieten (miljarden franken)												
1983 1 ^e halfjaar	23,4	1,6	0,3	0,2	13,6	1,5	0,2	0,2	0,7	1,5	2,9	0,7
2 ^e halfjaar	21,2	1,3	0,3	0,3	11,4	1,5	0,2	0,3	0,8	1,2	3,2	0,7
1984 1 ^e halfjaar	27,9	1,7	0,4	0,3	16,4	1,9	0,2	0,3	0,8	1,7	3,1	1,1
2 ^e halfjaar	22,8	1,6	0,4	0,1	11,7	1,7	0,2	0,3	0,9	1,7	3,3	0,9
1985 1 ^e halfjaar	31,3	2,2	0,4	0,1	18,1	2,2	0,2	0,3	0,8	2,2	3,7	1,1
2 ^e halfjaar	29,1	2,3	0,5	0,2	15,3	2,3	0,2	0,3	0,8	2,2	4,0	1,0

¹ Financieringsinstellingen en particulieren.

² Inclusief diensten (reizen, herstellen van motorrijtuigen, centrale verwarming, enz.).

V - 4. — VERREKENKAMERS¹

a) Aantal verrichtingen

(duizenden stukken)

Maandgemiddelden of maanden	Brussel							Provincie	Eindtotaal
	Daggeld	Postwissels en -mandaten	Deviezen- transacties	Cheques	Over- schrijvingen	Overige verrichtingen	Totaal	Alle verrichtingen	
1982	2	403	9	10.769	12.485	8	23.676	1.717	25.393
1983	2	389	9	12.360	13.764	8	26.532	1.408	27.940
1984	2	343	10	13.791	16.149	7	30.302	1.285	31.587
1985	2	329	7	15.432	16.986	2	32.758	1.212	33.970
1984 2 ^e kwartaal	1	352	10	13.800	15.645	7	29.815	1.340	31.155
3 ^e kwartaal	1	337	9	13.643	15.370	3	29.363	1.201	30.564
4 ^e kwartaal	2	319	8	15.078	17.469	6	32.882	1.262	34.144
1985 1 ^e kwartaal	2	353	8	13.828	16.294	2	30.487	1.219	31.706
2 ^e kwartaal	2	337	7	15.669	17.079	2	33.096	1.276	34.372
3 ^e kwartaal	2	317	7	15.527	16.355	2	32.210	1.161	33.371
4 ^e kwartaal	2	310	7	16.705	18.213	1	35.238	1.193	36.431
1986 1 ^e kwartaal	2	329	8	15.609	17.968	1	33.917	1.056	34.973
2 ^e kwartaal	1	323	8	17.458	18.006	2	35.798	1.012	36.810
1985 Juli	2	382	8	16.478	17.352	3	34.225	1.335	35.560
Augustus	2	283	7	14.461	15.281	1	30.035	1.039	31.074
September	2	286	7	15.641	16.433	2	32.371	1.107	33.478
Oktober	2	350	8	17.157	18.561	1	36.079	1.288	37.367
November	2	279	6	15.442	16.742	1	32.472	1.037	33.509
December	2	300	7	17.518	19.336	1	37.164	1.253	38.417
1986 Januari	2	388	8	16.887	19.080	1	36.366	1.174	37.540
Februari	2	283	8	14.591	17.146	1	32.031	1.011	33.042
Maart	2	318	8	15.348	17.678	1	33.355	983	34.338
April	1	375	9	18.692	18.838	2	37.917	1.117	39.034
Mei	1	263	7	17.045	16.242	1	33.559	851	34.410
Juni	1	330	7	16.638	18.939	2	35.917	1.067	36.984
Juli	2	414	7	18.201	19.352	2	37.978	1.058	39.036

b) Bedrag van de verrichtingen

(miljarden franken)

Maandgemiddelden of maanden	Brussel							Provincie	Eindtotaal
	Daggeld	Postwissels en -mandaten	Deviezen- transacties	Cheques	Over- schrijvingen	Overige verrichtingen	Totaal	Alle verrichtingen	
1982	338	6	664	577	3.545	2.662	7.792	573	8.365
1983	338	6	730	633	4.220	2.089	8.016	610	8.626
1984	337	6	951	698	4.991	2.172	9.155	649	9.804
1985	320	6	957	744	5.547	997	8.571	681	9.252
1984 2 ^e kwartaal	339	6	958	706	4.963	2.873	9.845	661	10.506
3 ^e kwartaal	318	6	886	651	4.743	2.754	9.358	622	9.980
4 ^e kwartaal	335	7	877	692	5.026	1.027	7.964	646	8.610
1985 1 ^e kwartaal	331	6	998	749	5.387	1.078	8.549	684	9.233
2 ^e kwartaal	323	7	1.005	783	5.346	1.023	8.487	701	9.188
3 ^e kwartaal	332	5	967	707	5.688	906	8.605	658	9.263
4 ^e kwartaal	294	5	860	735	5.768	981	8.643	681	9.324
1986 1 ^e kwartaal	286	6	1.196	823	6.560	1.041	9.912	708	10.620
2 ^e kwartaal	302	6	1.153	876	6.611	1.097	10.045	709	10.754
1985 Juli	353	6	966	776	5.490	1.004	8.594	703	9.297
Augustus	318	5	923	629	5.532	769	8.176	619	8.795
September	324	5	1.011	717	6.044	944	9.045	653	9.698
Oktober	291	6	909	766	5.978	1.037	8.987	689	9.676
November	254	5	710	751	4.967	903	7.590	603	8.193
December	338	5	961	687	6.359	1.002	9.352	750	10.102
1986 Januari	295	6	1.134	813	6.640	1.162	10.050	745	10.795
Februari	271	5	1.095	816	6.457	985	9.629	684	10.313
Maart	292	8	1.359	839	6.582	977	10.057	696	10.753
April	296	6	1.563	925	7.315	1.367	11.472	774	12.246
Mei	292	5	960	863	6.030	847	8.997	649	9.646
Juni	319	6	936	840	6.488	1.078	9.667	706	10.373
Juli	290	7	985	896	6.275	1.171	9.624	686	10.310

¹ Aantal kamers in bedrijf: vóór mei 1982: 26; vanaf mei 1982 tot oktober 1984: 24; vanaf november 1984 tot april 1985: 22; vanaf mei 1985: 21.

VI. — INKOMENS

1. — BEZOLDIGINGEN VAN DE WERKNEMERS (mannen en vrouwen)

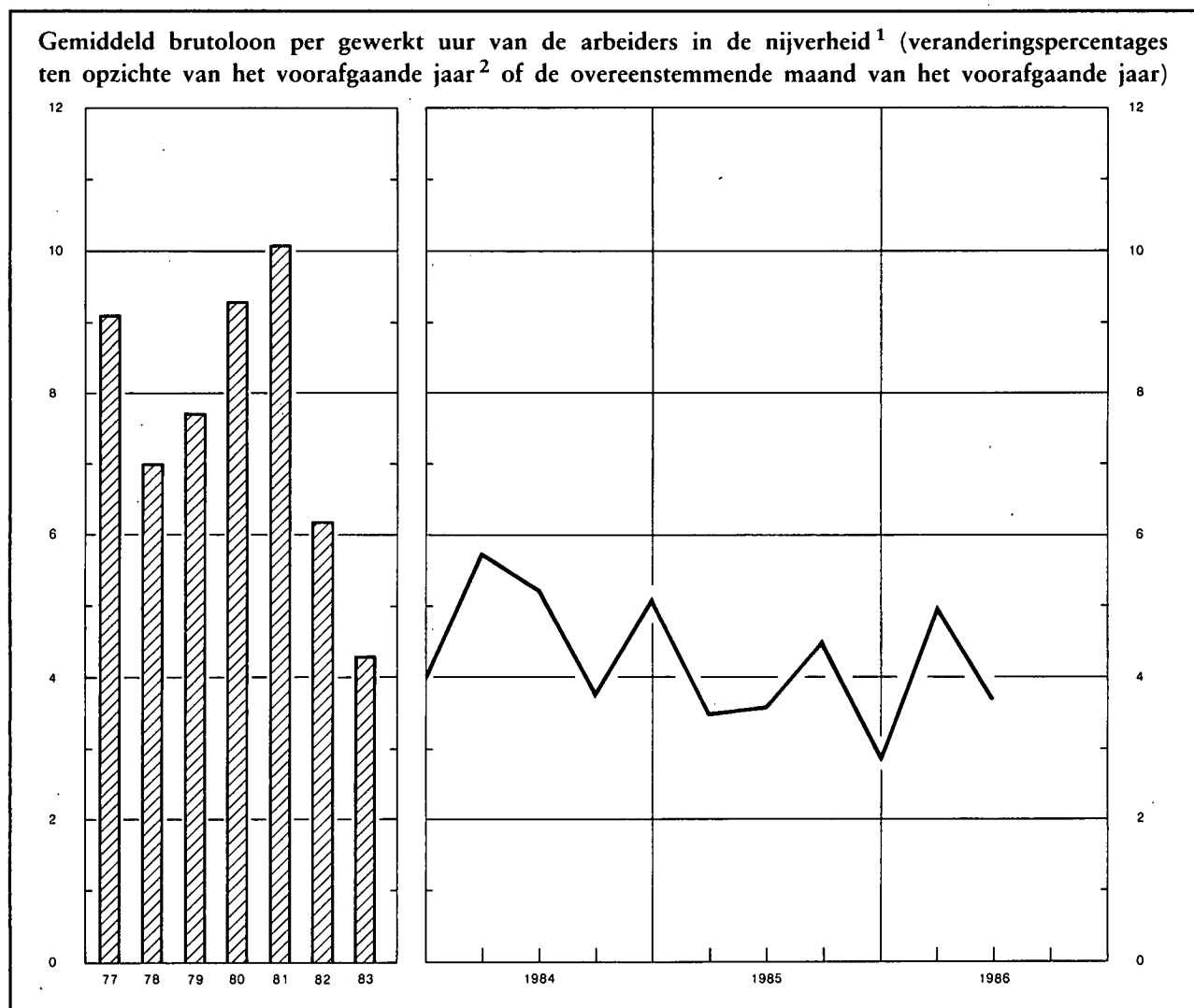

Indexcijfers 1975 = 100

	Bezoldigingen van de arbeiders in de nijverheid ^{1 2}				Regelingslonen ⁵			
	Gemiddeld brutoloon per gewerkt uur	Type-uurloon ³		Uurloonkosten ⁴	Arbeiders		Bedienden	
		Geschoolde arbeider	Ongeschoolde arbeider		Algemeen indexcijfer	waarvan : Verwerkende industrie	Algemeen indexcijfer	waarvan : Verwerkende industrie
Bronnen :	N.B.B.			IRES	Ministerie van Tewerkstelling en Arbeid			
1978	130	129	131	130	132,7	130,1	129,1	125,9
1979	140	139	140	140	141,6	138,4	136,5	132,6
1980	153	152	153	153	153,8	150,6	146,9	142,8
1981	168	164	168	165	167,5	163,8	158,3	153,3
1982	179	175	180	171	179,6	176,1	168,9	164,4
1983	186	183	189	186	190,1	186,6	178,2	174,0
1984	195	191	198	200	200,0	196,4	186,4	182,4
1985	203	197	202	213	! 205,7	! 202,0	191,5	187,6
1984 Juni	194	190	197	199	198,5	195,0	185,2	181,3
September	193	191	197	199	200,1	196,4	185,9	181,6
December	203	194	201	209	202,8	199,2	189,1	185,4
1985 Maart	198	195	200	208	203,1	199,5	189,2	185,4
Juni	201	195	201	211	204,1	200,5	190,0	186,3
September	202	198	203	212	207,3	203,7	193,1	189,3
December	209	199	205	219	! 208,4	! 204,4	193,5	189,5
1986 Maart	* 208	* 199	* 205	* 222	! 208,4	! 204,5	193,5	189,5
Juni	* 208	* 199	* 205		208,4	204,5	193,5	189,5

¹ Inclusief de transportarbeiders.

² Jaargegevens : gemiddelde van de maanden maart, juni, september en december.

³ Exclusief de transportarbeiders.

⁴ Dit indexcijfer, waarin de steenkoolmijnen niet werden opgenomen, geeft de arbeidsuurloonkosten, inclusief de wettelijke maatschappelijke lasten door de werkgever gedragen, en niet de kosten per geproduceerde eenheid.

⁵ Kwartaalgegevens : einde periode ; jaargegevens : gemiddelde van de gegevens op het einde van elk kwartaal. Het regelingsloon van de arbeiders is een uurloon en dat van de bedienden een maandloon.

VI - 2. — GEMIDDELDE BRUTOBEZOLDINGEN VAN DE WERKNEMERS IN DE NIJVERHEID
(Mannen en vrouwen)

Bron : N.I.S.

Nijverheidsgroep of -tak	1983	1984	1984	1985	1985	1983	1984	1984	1985	1985
	oktober	april	oktober	april	oktober	oktober	april	oktober	april	oktober
	Uurverdienste van de arbeiders (franken)					Maandverdienste van de bedienden (duizenden franken)				
Gezamenlijke nijverheid	272	282	283	290	295	67,2	68,9	69,5	71,3	72,6
Extractieve nijverheid	308	321	320	328	333	73,8	68,2	72,1	74,2	72,6
Bouwbedrijf en burgerlijke bouwkunde	273	279	281	286	291	64,2	65,9	65,7	67,1	68,2
Verwerkende nijverheid	270	280	282	289	294	66,9	69,1	69,6	71,4	72,9
waarvan :										
Vervaardiging van produkten uit metaal (met uitzondering van machines en transportmiddelen)	278	289	288	297	301	65,6	67,2	66,6	68,3	70,0
Constructie van machines en mechanisch materieel	279	292	293	300	305	66,3	69,4	70,0	71,6	73,2
Elektrische en elektronische constructie	273	286	286	294	298	68,9	71,8	72,0	73,2	75,2
Automobielbouw en onderdelen	284	295	299	305	307	65,9	68,9	68,4	71,0	72,9
Constructie van overige transportmiddelen .	280	293	297	307	313	68,4	71,0	70,8	73,1	75,4
Vervaardiging van fijne mechanische en optische instrumenten	257	269	269	276	277	60,9	63,8	64,0	65,5	67,6
Basismetallurgie	335	353	343	359	363	79,0	82,7	83,3	86,0	87,1
Chemische industrie	320	328	331	338	345	76,4	77,9	79,6	80,5	82,0
Levensmiddelen, drank en tabak	258	267	268	273	278	61,9	64,5	65,3	66,2	67,9
Textiel	230	236	239	246	251	59,3	60,7	61,6	63,3	64,8
Industrie van niet-metaalhoudende minerale produkten	281	291	294	301	306	70,0	71,7	71,8	73,7	75,2
Hout	247	255	258	261	262	54,3	56,5	56,7	58,1	59,1
Schoeisel en kleding	206	213	215	219	222	48,4	49,4	50,4	51,3	52,5
Papier, grafische nijverheid en uitgeverij ...	290	300	302	311	317	63,9	66,0	67,1	68,9	70,4
Aardolieraffinaderij	435	425	446	460	486	99,6	100,8	102,6	107,9	107,0
Productie en voorziening van elektrische energie, gas, stoom en warm water	—	—	—	—	—	80,3	82,9	84,9	85,7	88,1

VII. — PRIJSINDEXCIJFERS

1. — GRONDSTOFFEN¹

Indexcijfers 1975 = 100

Bron : Institut für Wirtschaftsforschung, Hamburg.

Daggemiddelden	Algemeen indexcijfer	Algemeen indexcijfer zonder energie	Levensmiddelengrondstoffen				Industriële grondstoffen				Energiegrondstoffen		
			Totaal	Graan	Oliezaden, olie	Genotmiddelen en suiker	Totaal	Agrarische grondstoffen	Non-ferro	Ijzerertschroot	Totaal	Steenkolen	Ruwe aardolie
Wegingscoëfficiënten	100,0	36,8	15,9	4,7	2,9	8,3	20,9	10,1	6,1	4,7	63,2	5,5	57,7
1978	116,1	113,5	117,4	81,8	125,9	134,3	110,5	111,9	121,7	92,7	117,7	113,8	118,1
1979	152,7	138,5	130,3	97,3	138,9	145,6	144,7	142,8	169,6	116,2	161,1	121,0	164,9
1980	226,0	157,5	150,4	111,6	130,4	179,2	162,9	164,3	185,5	130,4	265,9	139,4	277,9
1981	240,7	135,6	126,1	112,1	129,2	132,5	142,7	146,4	156,3	117,0	302,1	145,5	316,9
1982	228,6	117,6	106,1	90,7	106,0	114,7	126,4	127,1	134,9	113,9	293,4	142,2	307,7
1983	209,3	122,8	116,8	102,0	122,5	123,1	127,4	125,5	145,0	108,3	259,8	124,9	272,5
1984	205,0	125,1	122,7	102,5	138,6	128,3	126,9	128,6	135,8	111,5	251,7	124,0	263,8
1985	197,3	112,5	106,9	89,6	103,2	117,8	116,8	112,4	131,5	107,0	246,7	120,2	258,8
1984 2 ^e kwartaal	207,3	130,5	130,0	109,2	156,8	132,2	130,8	132,0	141,5	114,3	252,1	128,1	263,8
3 ^e kwartaal	204,0	122,3	117,9	101,1	129,0	123,4	125,6	131,0	130,6	107,6	251,7	124,0	263,8
4 ^e kwartaal	202,2	117,7	114,7	94,2	121,5	123,8	120,0	120,4	128,4	107,8	251,5	121,8	263,8
1985 1 ^e kwartaal	198,5	113,6	111,8	94,3	114,0	120,7	114,9	110,3	130,9	104,1	248,0	116,9	260,5
2 ^e kwartaal	197,5	113,4	108,0	94,3	112,3	114,0	117,6	110,3	136,5	108,3	246,6	118,5	258,8
3 ^e kwartaal	196,1	110,4	100,8	83,8	95,9	111,9	117,8	113,6	131,5	108,8	246,2	120,7	258,1
4 ^e kwartaal	196,9	112,6	106,9	85,9	90,4	124,5	117,0	115,6	127,0	106,9	246,2	124,9	257,7
1986 1 ^e kwartaal	182,7	120,1	119,0	86,1	89,0	147,9	120,9	123,6	126,9	107,4	219,3	132,7	227,5
2 ^e kwartaal	136,1	117,6	110,4	82,4	86,2	134,6	123,1	130,4	126,4	102,9	146,8	133,2	148,1
1985 Juli	196,9	111,6	102,4	89,2	102,3	109,8	118,6	113,3	134,5	109,3	246,8	120,5	258,8
Augustus	196,1	110,4	99,8	81,2	94,3	112,1	118,5	113,5	132,1	111,2	246,2	123,6	257,8
September	195,3	109,2	100,1	81,1	91,2	113,8	116,2	113,9	127,8	105,9	245,6	118,0	257,7
Oktober	195,6	109,3	100,8	81,9	89,5	115,4	115,8	114,3	127,2	104,3	246,0	123,1	257,7
November	196,7	112,0	105,8	86,7	89,3	122,1	116,7	114,6	125,5	109,8	246,2	124,6	257,7
December	198,5	116,6	114,2	89,1	92,4	135,9	118,4	117,8	128,4	106,6	246,4	127,0	257,7
1986 Januari	196,2	119,8	120,5	87,6	92,0	148,9	119,2	120,1	126,9	107,4	240,8	129,3	251,4
Februari	177,4	119,1	117,3	85,5	88,0	145,5	120,5	123,5	125,1	108,0	211,5	133,1	218,9
Maart	174,5	121,3	119,1	85,2	87,1	149,4	123,0	127,1	128,8	106,7	205,5	135,7	212,2
April	148,6	120,0	115,7	81,9	86,5	144,9	123,3	128,3	128,7	105,3	165,2	132,7	168,3
Mei	130,6	118,6	112,4	86,0	86,3	136,2	123,4	131,2	125,8	103,3	137,6	133,6	138,0
Juni	129,0	114,2	103,1	79,2	85,9	122,6	122,6	131,6	124,8	100,1	137,6	133,3	138,0
Juli	*115,1	111,7	100,3	72,4	84,6	121,4	120,4	130,0	121,1	99,0	*117,1	136,7	*115,2

¹ Indexcijfers berekend op basis van prijzen uitgedrukt in dollars van de Verenigde Staten.

VII - 2. — GROOTHANDELSPRIJZEN IN BELGIE ¹

Indexcijfers 1975 = 100

Bron : M.E.Z.

Maandgemiddelden of maanden	Alge- meen index- cijfer	Landbouwprodukten			Industriële produkten										
		Alge- meen index- cijfer	Dierlijke	Plant- aardige	Alge- meen index- cijfer	Grond- stoffen	Half- fabri- katen	Fabri- katen	Inheem- se pro- dukten	Inge- voerde pro- dukten	Delf- stoffen	Metalen en- metaal- pro- dukten	Textiel- pro- dukten	Schei- kundige pro- dukten	Bouw- mate- rielen
Wegings- coëfficiënten ²	100,0	20,0	9,6	10,4	80,0	21,5	23,7	34,8	56,5	20,0	14,1	19,3	15,5	8,1	9,6
1978	107,6	110,7	109,4	111,8	106,9	106,2	105,7	108,0	108,2	102,1	99,8	103,7	111,1	104,1	120,9
1979	114,4	118,6	111,5	125,6	113,3	115,6	112,0	112,8	112,4	115,3	112,7	110,3	113,5	107,1	124,6
1980	121,0	120,7	113,7	127,6	121,0	123,5	122,2	118,8	120,0	125,8	128,6	112,6	119,3	121,1	129,6
1981	130,9	133,5	125,1	141,9	130,2	135,8	130,4	126,7	128,6	139,6	150,3	116,8	129,7	134,1	137,1
1982	141,0	143,0	139,6	146,4	140,5	146,9	142,2	135,5	138,9	150,5	163,7	126,4	138,4	152,6	148,1
1983	148,4	154,0	146,3	161,7	147,0	158,4	147,6	139,9	144,3	160,6	168,3	132,1	147,2	161,9	150,9
1984	159,3	165,8	147,9	184,4	157,7	176,7	161,3	144,9	152,5	178,7	180,5	138,1	166,0	169,5	154,8
1985	159,3	157,1	151,8	162,2	159,9	174,3	164,7	148,5	156,0	177,0	185,0	139,0	165,0	175,7	160,6
1984 2 ^e kwartaal ...	160,3	171,1	146,3	197,7	157,7	176,3	162,0	144,6	152,2	178,8	179,9	138,4	166,4	169,2	153,4
3 ^e kwartaal ...	159,5	162,0	146,8	177,5	158,8	178,2	162,8	145,3	153,6	178,9	180,9	138,5	168,6	168,9	156,1
4 ^e kwartaal ...	159,7	159,0	147,7	170,1	159,9	178,3	164,6	146,6	155,0	179,7	183,8	138,9	169,7	171,8	156,9
1985 1 ^e kwartaal ...	161,6	163,1	153,1	172,8	161,1	178,5	165,8	148,3	155,8	183,0	186,5	140,1	170,4	175,0	157,5
2 ^e kwartaal ...	161,1	158,2	151,8	164,2	161,8	178,7	166,7	149,2	157,1	182,7	186,6	140,5	168,5	177,8	161,1
3 ^e kwartaal ...	158,5	153,1	151,7	154,4	159,8	173,6	165,0	148,6	156,3	175,6	185,7	138,8	163,6	176,1	161,7
4 ^e kwartaal ...	156,2	154,0	150,4	157,3	156,7	166,4	161,2	148,1	154,8	166,6	181,2	136,6	157,7	173,9	162,0
1986 1 ^e kwartaal ...	152,8	148,4	148,0	148,6	153,8	161,3	157,9	146,8	153,2	158,2	172,5	135,5	152,9	174,7	162,5
2 ^e kwartaal ...	149,2	141,8	142,9	140,8	151,1	158,6	154,3	144,5	151,5	151,0	162,7	135,1	149,3	172,4	163,1
1985 Juni	161,3	160,3	153,2	166,9	161,5	178,7	166,0	148,9	156,8	182,3	185,9	140,3	167,3	177,0	161,1
Juli	159,9	155,9	153,1	158,5	160,8	176,6	166,0	148,6	156,9	178,7	185,5	139,5	166,8	176,4	161,1
Augustus	157,8	150,2	151,9	148,6	159,7	172,8	165,0	148,6	156,2	175,0	185,7	138,6	162,8	176,3	162,0
September	157,9	153,3	150,2	156,1	159,0	171,3	164,0	148,6	155,8	173,2	186,0	138,2	161,2	175,6	162,0
Oktober	156,5	152,5	148,4	156,2	157,5	168,2	162,1	148,3	155,2	169,1	182,9	137,3	158,9	174,2	162,0
November	156,2	154,5	151,8	156,8	156,6	165,8	160,9	148,4	154,7	166,6	181,9	136,2	157,4	173,6	162,0
December	155,8	155,0	151,0	158,8	156,0	165,3	160,6	147,6	154,5	164,1	178,9	136,4	156,9	173,8	162,0
1986 Januari	154,8	152,4	148,9	155,7	155,4	163,6	160,1	147,4	154,4	161,0	176,1	136,1	156,2	175,0	162,5
Februari	152,3	147,3	147,6	147,0	153,5	160,4	157,5	146,8	153,1	157,3	172,4	135,3	151,1	174,8	162,5
Maart	151,2	145,3	147,7	143,1	152,6	159,8	156,2	146,0	152,1	156,4	168,9	135,0	151,3	174,3	162,5
April	149,5	141,9	142,7	140,9	151,5	157,0	155,7	145,4	152,3	151,0	165,8	134,8	148,8	174,8	163,1
Mei	149,1	141,7	141,3	142,0	151,0	160,0	153,7	144,0	151,4	151,4	160,7	134,9	151,1	172,1	163,1
Juni	148,9	141,7	144,5	139,4	150,6	159,0	153,3	143,9	151,0	150,7	161,6	135,7	147,8	170,3	163,1

¹ Prijzen exclusief de belasting over de toegevoegde waarde.

² Indirecte weging door het aantal artikelen opgenomen in elke groep.

VII - 2. — GROOTHANDELSPRIJZEN IN BELGIE

Indexcijfers 1975 = 100

Bron : M.E.Z.

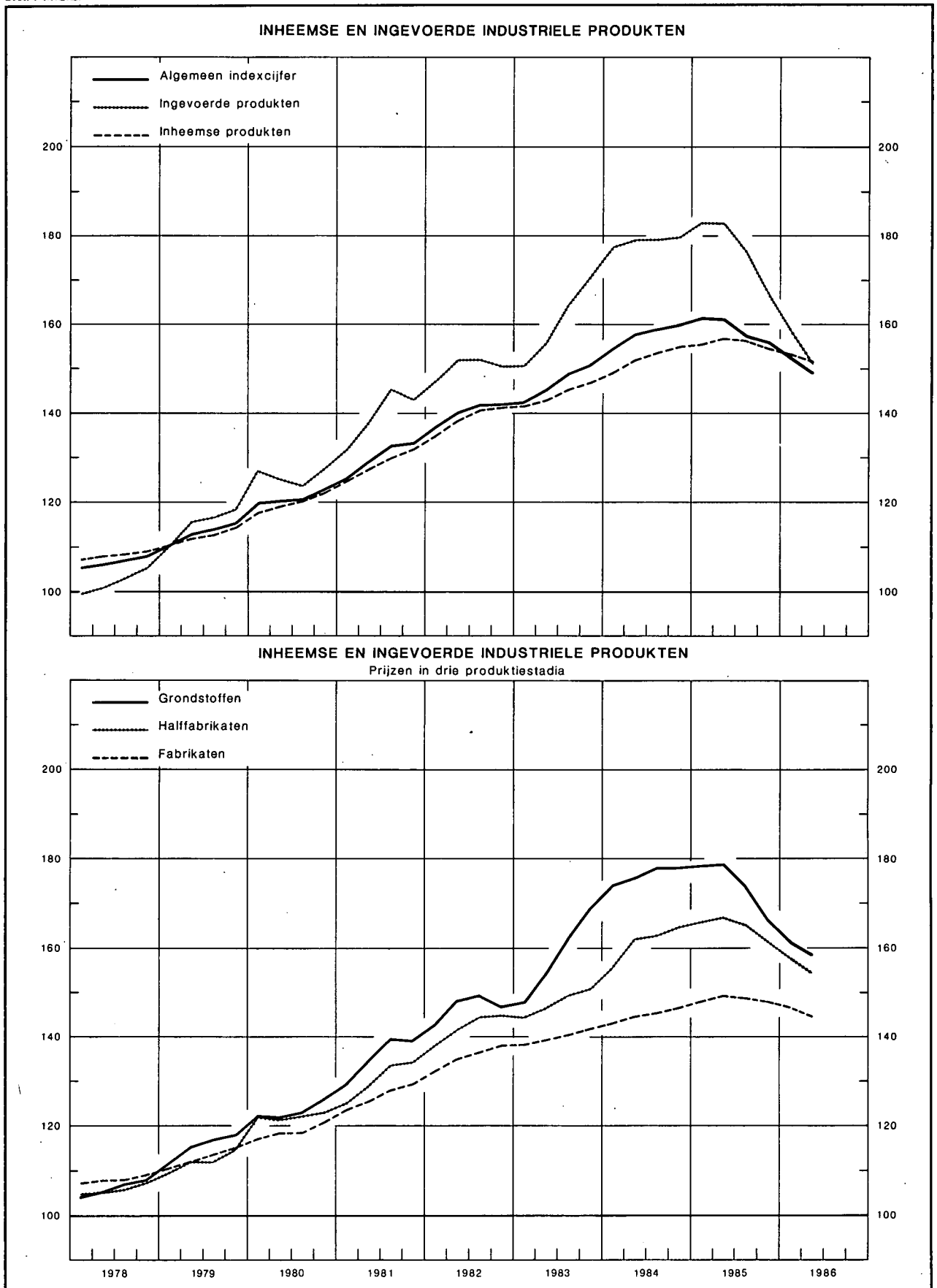

VII - 3a. — CONSUMPTIEPRIJZEN IN BELGIE

(Indeling in 4 groepen)

Bron : M.E.Z.

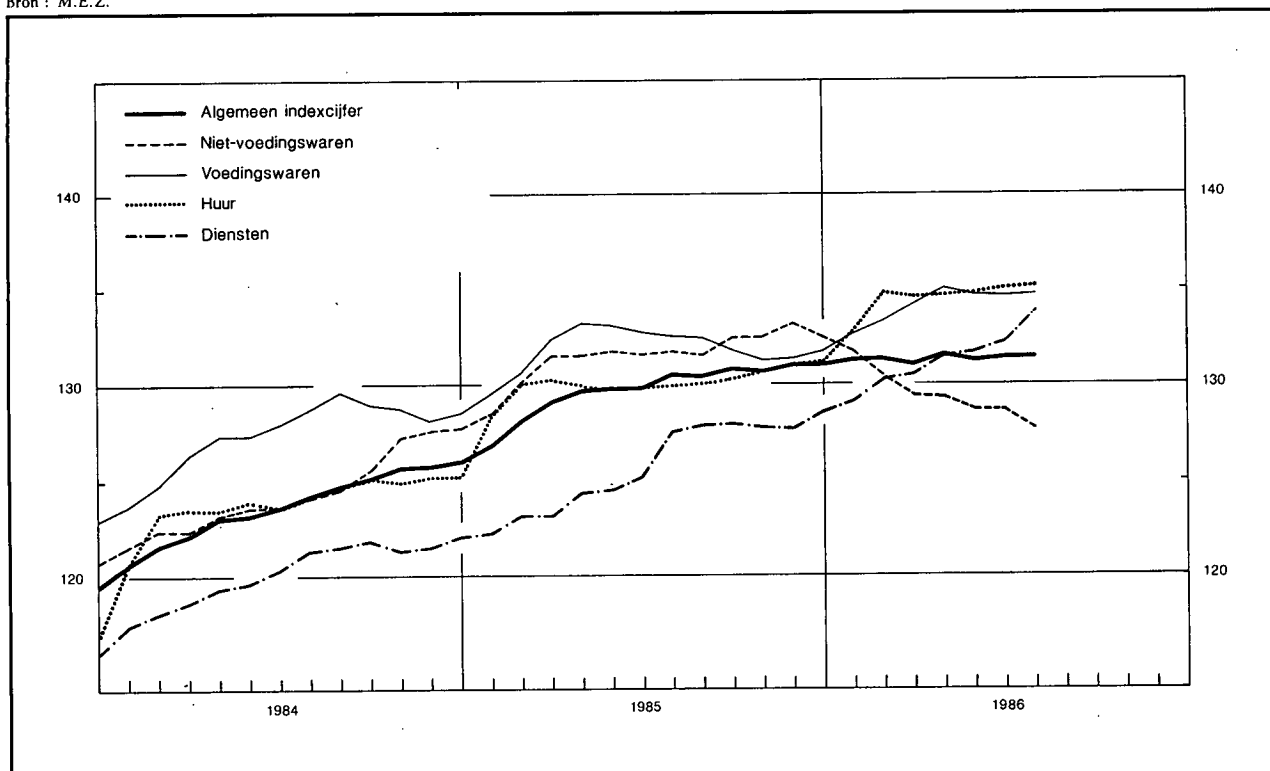

Maandgemiddelden of maanden	Algemeen indexcijfer	Voedingswaren	Niet-voedingswaren	Diensten	Huur
Indexcijfers 2^e semester 1974 - 1^e semester 1975 = 100					
Wegingscoëfficiënten in procent van het algemene indexcijfer	100,00	25,15	42,79	27,06	5,00
1978	127,77	127,28	119,87	140,75	127,52
1979	133,48	127,90	127,04	148,52	135,14
1980	142,35	132,53	138,51	157,01	145,36
1981	153,21	140,54	151,66	166,24	160,21
1982	166,58	153,94	166,01	178,01	173,24
1983	179,35	166,93	177,47	192,09	188,85
Indexcijfers 1981 = 100¹					
Wegingscoëfficiënten in procent van het algemene indexcijfer	100,000	22,145	42,795	28,660	6,400
1984	123,84	127,50	124,39	120,19	123,95
1985	129,87	131,88	131,52	125,82	130,09
1985 1 ^e kwartaal	128,07	130,81	129,95	122,83	129,49
2 ^e kwartaal	129,79	133,02	131,56	124,65	129,84
3 ^e kwartaal	130,65	132,23	131,85	127,78	130,03
4 ^e kwartaal	130,98	131,45	132,72	128,00	130,99
1986 1 ^e kwartaal	131,27	133,40	130,58	130,01	134,11
2 ^e kwartaal	131,44	134,79	128,96	131,78	134,85
1985 Juli	130,56	132,52	131,65	127,55	129,93
Augustus	130,56	132,42	131,50	127,86	129,96
September	130,83	131,76	132,39	127,92	130,19
Oktober	130,76	131,24	132,50	127,81	130,66
November	131,07	131,35	133,16	127,71	131,07
December	131,11	131,77	132,51	128,47	131,26
1986 Januari	131,27	132,64	131,76	129,13	132,74
Februari	131,37	133,34	130,51	130,36	134,86
Maart	131,17	134,23	129,48	130,54	134,72
April	131,58	135,02	129,41	131,44	134,70
Mei	131,28	134,70	128,74	131,66	134,80
Juni	131,45	134,65	128,72	132,24	135,05
Juli	131,44	134,68	127,64	133,79	135,14

¹ Om van deze indexcijfers over te schakelen op de indexcijfers basis 2^e semester 1974 - 1^e semester 1975 = 100 werden de volgende overgangscoefficienten vastgesteld : 1,54012 voor het algemene indexcijfer ; 1,41248 voor de voedingswaren ; 1,51287 voor de niet-voedingswaren ; 1,68324 voor de diensten ; 1,63501 voor de huur.

VII - 3b. — CONSUMPTIEPRIJZEN IN BELGIE ¹

Indexcijfers 1981 = 100

(Indeling volgens het Bureau voor de Statistiek der Europese Gemeenschappen)

Bron : M.E.Z.

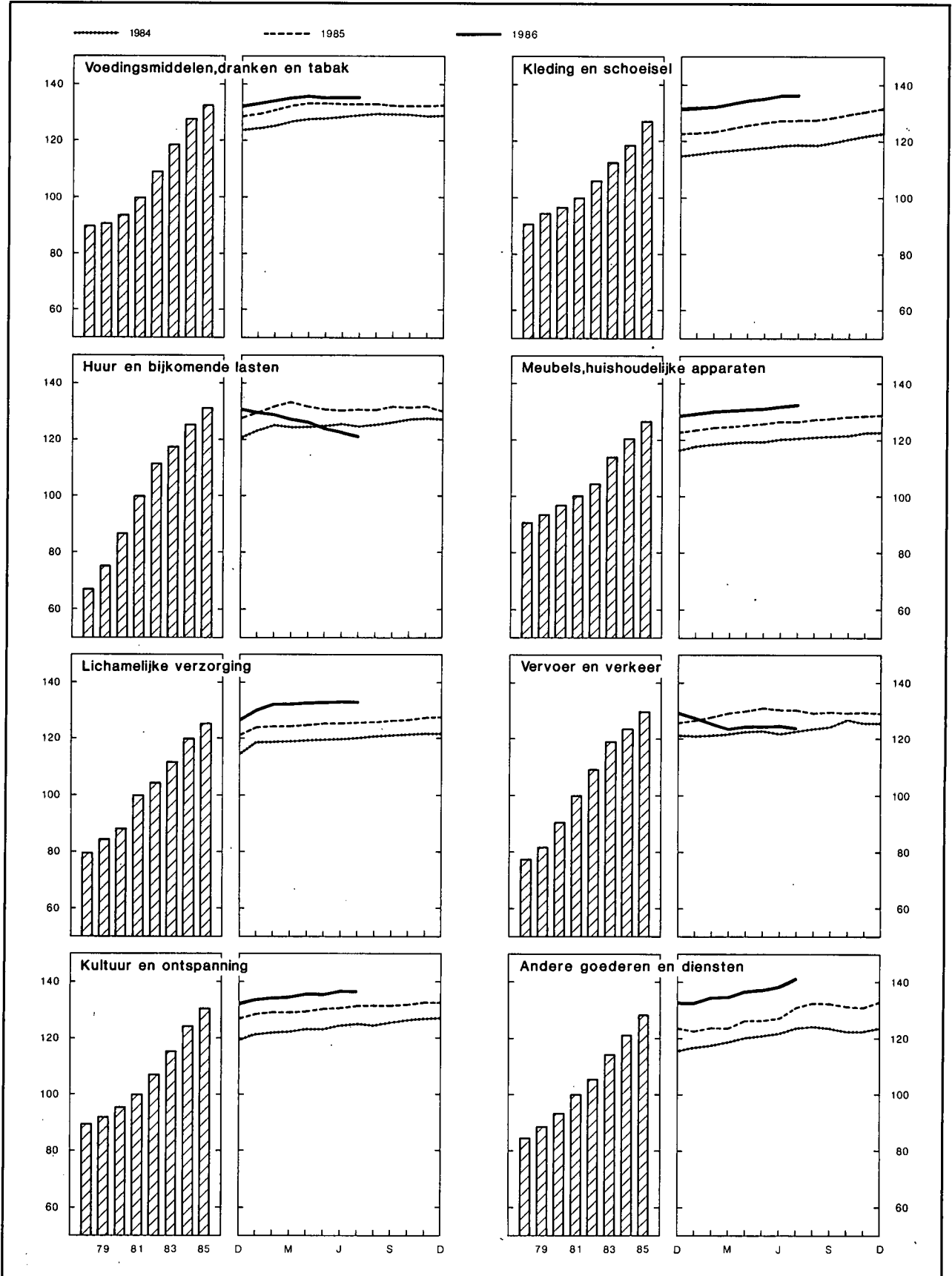

VII - 3b. — CONSUMPTIEPRIJZEN IN BELGIE

(Indeling volgens het Bureau voor de Statistiek der Europese Gemeenschappen)

Bron : M.E.Z.

Maandgemiddelden of maanden	Algemeen indexcijfer	Voedingsmiddelen dranken en tabak	Kleding en schoeisel	Huur en bijkomende lasten	Meubels, huishoudelijke apparaten	Lichamelijke verzorging	Vervoer en verkeer	Cultuur en ontspanning	Andere goederen en diensten
Indexcijfers 2 ^e semester 1974 - 1 ^e semester 1975 = 100									
Wegingscoëfficiënten in procent van het algemene indexcijfer	100,00	26,42	9,61	15,14	10,46	3,98	14,21	7,61	12,57
1978	127,77	128,54	125,61	128,37	118,71	131,54	128,37	122,56	135,87
1979	133,48	129,36	130,57	143,13	122,28	137,08	136,04	125,76	142,65
1980	142,35	133,97	133,75	165,54	126,04	143,62	150,43	130,70	149,75
1981	153,21	142,08	139,36	190,02	131,10	151,70	164,16	137,17	159,08
1982	166,58	155,73	147,16	213,26	137,06	162,03	181,50	146,18	169,51
1983	179,35	169,24	156,06	224,46	149,42	173,93	197,43	157,90	183,20
Indexcijfers 1981 = 100 ¹									
Wegingscoëfficiënten in procent van het algemene indexcijfer	100,000	23,310	8,225	19,575	9,450	3,995	15,450	8,165	11,830
1984	123,84	127,78	118,69	125,63	120,38	119,99	123,15	124,53	121,21
1985	129,87	132,49	127,23	131,21	126,44	125,72	129,45	130,84	128,38
1984 4 ^e kwartaal	125,84	128,81	121,81	127,84	122,35	121,43	126,14	126,83	122,64
1985 1 ^e kwartaal	128,07	131,20	123,77	131,63	124,10	124,31	127,70	129,12	123,20
2 ^e kwartaal	129,79	133,43	126,50	130,89	125,77	125,19	130,53	130,21	126,62
3 ^e kwartaal	130,65	132,91	127,80	131,03	127,23	126,09	129,92	131,68	132,06
4 ^e kwartaal	130,98	132,40	130,83	131,31	128,64	127,28	129,63	132,35	131,65
1986 1 ^e kwartaal	131,27	134,38	132,60	128,80	130,05	131,73	125,92	134,46	133,90
2 ^e kwartaal	131,44	135,79	135,33	124,28	131,52	132,55	124,63	135,84	137,39
1985 Juli	130,56	133,11	127,37	130,65	126,69	125,96	130,34	131,68	131,73
Augustus	130,56	133,11	127,60	130,56	127,24	126,01	129,54	131,73	132,34
September	130,83	132,52	128,42	131,87	127,75	126,31	129,89	131,63	132,10
Oktober	130,76	132,12	129,79	131,52	128,25	126,93	129,70	131,93	131,37
November	131,07	132,30	130,96	131,99	128,62	127,40	129,88	132,49	130,92
December	131,11	132,78	131,75	130,41	129,05	127,50	129,32	132,64	132,65
1986 Januari	131,27	133,64	132,03	129,78	129,54	130,62	127,92	133,97	132,59
Februari	131,37	134,32	132,32	129,10	130,07	132,28	125,86	134,45	134,47
Maart	131,17	135,17	133,46	127,53	130,55	132,28	123,97	134,96	134,64
April	131,58	135,94	134,54	126,02	131,00	132,45	124,41	135,79	136,72
Mei	131,28	135,69	135,39	123,91	131,56	132,57	124,55	135,53	137,15
Juni	131,45	135,74	136,05	122,90	132,00	132,63	124,94	136,21	138,30
Juli	131,44	135,79	136,24	121,26	132,47	132,58	124,16	136,31	141,33

¹ Om van deze indexcijfers over te schakelen op de indexcijfers basis 2^e semester 1974-1^e semester 1975 werden de volgende overgangscoefficienten vastgesteld : 1,54012 voor het algemene indexcijfer; 1,42854 voor voedingsmiddelen, dranken en tabak; 1,38578 voor kleding en schoeisel; 1,90506 voor huur en bijkomende lasten; 1,30977 voor meubels, huishoudelijke apparaten; 1,55434 voor lichamelijke verzorging; 1,66447 voor vervoer en verkeer; 1,36607 voor cultuur en ontspanning; 1,60540 voor andere goederen en diensten.

VIII. — BUITENLANDSE HANDEL VAN DE B.L.E.U.

INVOER,UITVOER EN HANDELSBALANS

Maandgemiddelden in miljarden franken

Bron : N.I.S.

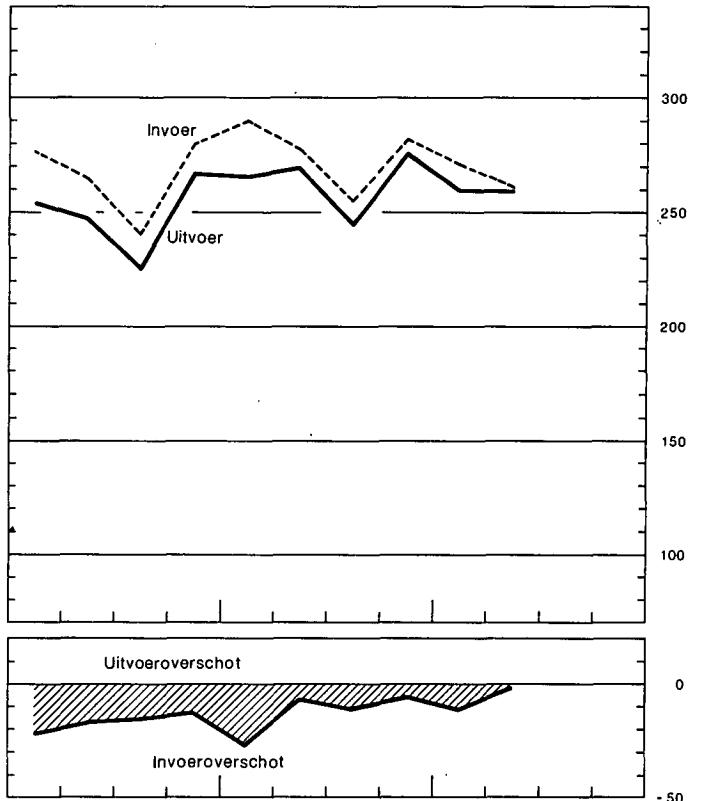
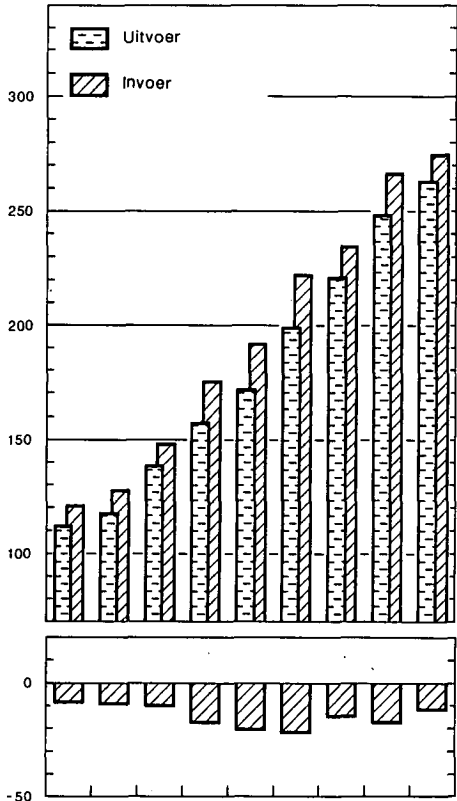

INDEXCIJFERS VAN HET VOLUME

Bron : N.I.S. - Berekeningen N.B.B.

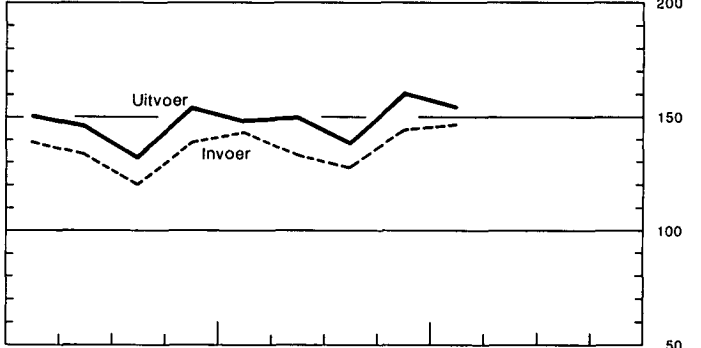
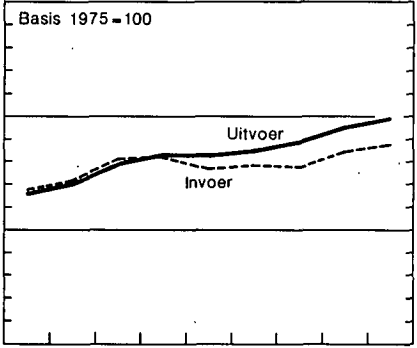

INDEXCIJFERS VAN DE GEMIDDELDE WAARDEN PER EENHEID EN VAN DE RUILVOET

Bron : N.I.S. - Berekeningen N.B.B.

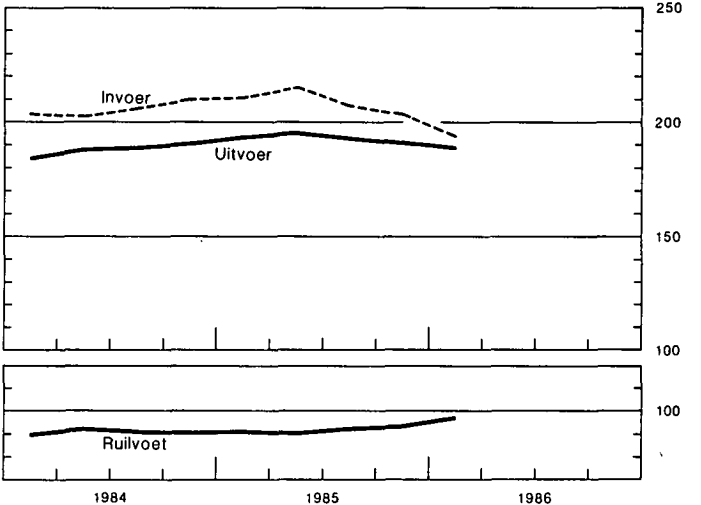
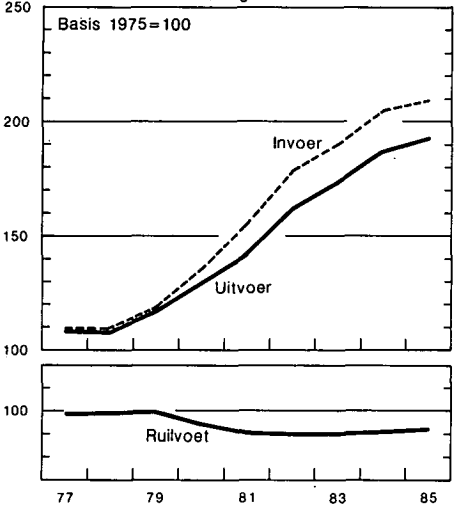

VIII - 1. — BUITENLANDSE HANDEL VAN DE B.L.E.U. — ALGEMENE TABEL

Bron : N.I.S.

Maandgemiddelden	Waarde (Miljarden franken)			Verhouding uitvoer invoer (%)	Indexcijfers basis 1975 = 100 ¹				ruilvoet ²
	Invoer	Uitvoer	Handels- balans		hoeveelheid		prijzen		
					invoer	uitvoer	bij invoer	bij uitvoer	
1978	127,2	117,5	- 9,7	92	121,0	120,5	108,0	107,3	99,4
1979	148,7	138,4	- 10,3	93	130,4	129,1	117,9	117,7	99,8
1980	175,1	157,5	- 17,6	90	132,4	133,1	135,7	129,7	95,6
1981	192,5	171,9	- 20,6	89	126,8	133,2	155,9	142,2	91,2
1982	221,1	199,4	- 21,7	90	128,4	135,3	178,2	162,4	91,1
1983	235,1	220,9	- 14,2	94	127,1	139,6	190,1	173,8	91,4
1984	266,3	249,3	- 17,0	94	134,0	146,2	204,7	187,4	91,5
1985	276,3	263,6	- 12,7	95	137,2	149,9	209,2	193,2	92,4
1984 2 ^e kwartaal	265,7	248,1	- 17,6	93	134,3	146,7	202,5	186,8	92,2
3 ^e kwartaal	241,7	226,5	- 15,2	94	121,4	132,8	206,1	188,4	91,4
4 ^e kwartaal	280,9	268,6	- 12,3	96	139,2	154,5	210,1	190,7	90,8
1985 1 ^e kwartaal	290,9	263,1	- 27,8	90	143,0	149,7	211,5	193,4	91,4
2 ^e kwartaal	276,9	270,5	- 6,4	98	133,5	150,4	214,9	195,5	91,0
3 ^e kwartaal	255,3	244,5	- 10,8	96	128,4	139,5	207,8	193,8	93,3
4 ^e kwartaal	282,1	276,5	- 5,6	98	143,9	160,8	203,7	190,6	93,6
1986 1 ^e kwartaal	272,9	261,8	- 11,1	96	146,8	154,7	193,7	187,8	97,0
2 ^e kwartaal	261,6	260,2	- 1,4	99					
1985 Eerste 6 maanden ...	283,9	266,8	- 17,1	94	138,3	150,1	213,2	194,5	91,2
Eerste 7 maanden ...	279,4	265,4	- 14,0	95					
Eerste 8 maanden ...	274,3	257,8	- 16,5	94					
Eerste 9 maanden ...	274,4	259,3	- 15,1	95	135,0	146,5	211,4	194,2	91,9
Eerste 10 maanden ...	277,8	263,7	- 14,1	95					
Eerste 11 maanden ...	277,3	263,2	- 14,1	95					
12 maanden	276,3	263,6	- 12,7	95	137,2	149,9	209,2	193,2	92,4
1986 Eerste maand	281,3	258,3	- 23,0	92					
Eerste 2 maanden ...	275,1	260,2	- 14,9	95					
Eerste 3 maanden ...	272,9	261,8	- 11,1	96	146,8	154,7	193,7	187,8	97,0
Eerste 4 maanden ...	276,2	269,8	- 6,4	98					
Eerste 5 maanden ...	269,0	262,6	- 6,4	98					
Eerste 6 maanden ...	267,3	261,0	- 6,3	98					

N.B. De N.I.S.-gegevens van de buitenlandse handel zijn onderhevig aan maandelijkse herzieningen, en dit gedurende 12 maanden. De indexcijfers berekend door de N.B.B. op basis van hogergenoemde gegevens houden evenwel geen rekening met late verbeteringen.

¹ Berekeningen N.B.B. Het rekenkundige gemiddelde van de kwartaalcijfers stemt niet noodzakelijk overeen met het jaarcijfer omdat in dit laatste ook seizoenproducten en sommige artikelen waarvan de bewegingen sporadisch zijn, worden opgenomen.

² Ruilvoet = $\frac{\text{indexcijfer van de uitvoerprijzen}}{\text{indexcijfer van de invoerprijzen}} \times 100$.

VIII - 2. — UITVOER VAN DE B.L.E.U. — Indeling naar de aard der produkten

(Miljarden franken)

Bron : N.I.S. (indeling van de N.B.B. volgens de Type-classificatie voor de Internationale handel van de O.V.N.).

Maandgemiddelden	Metaal- verwer- kende bedrij- ven	Ijzer- en staal- nijver- heid	Textiel	Schei- kundige produk- ten	Non- ferro- metalen	Land- bouw- produk- ten	Dia- mant- nijver- heid	Petro- leum nijver- heid	Voe- dings- bedrij- ven	Papier en boeken	Hout en meublen	Glas en spiegel- glas	Huiden, leder en schoeisel	Rubber	Steen- groeven	Bouw- mate- rielen uit ce- ment en uit gips	Bewerk- te tabak	Steenko- len- nijver- heid	Cera- mieck	Cement	Diversen	Totaal
1978	34,81	11,07	10,16	16,97	5,00	6,52	7,49	4,85	4,47	2,54	2,19	1,47	0,62	1,40	0,42	0,45	0,42	0,23	0,38	0,25	5,69	117,30
1979	38,16	13,31	10,92	21,08	6,43	7,52	8,23	8,29	4,90	2,94	2,36	1,56	0,73	1,56	0,47	0,47	0,46	0,42	0,41	0,27	6,85	137,34
1980	41,20	13,52	12,12	23,72	10,19	8,66	9,35	12,29	5,64	3,40	2,80	1,84	0,70	1,80	0,58	0,52	0,50	0,57	0,49	0,31	6,98	157,18
1981	45,22	13,18	12,87	26,23	8,45	10,19	10,39	14,32	7,73	3,84	2,90	1,90	0,71	2,13	0,60	0,47	0,60	0,81	0,51	0,36	8,25	171,66
1982	53,78	13,85	14,27	31,12	10,35	12,20	11,69	15,96	8,86	4,36	3,36	2,27	0,79	2,50	0,69	0,59	0,86	0,76	0,64	0,39	10,25	199,54
1983	59,44	14,77	16,23	35,01	10,81	12,18	13,63	17,32	9,49	4,72	3,84	2,52	0,90	2,79	0,81	0,68	0,87	0,83	0,69	0,41	12,96	220,90
1984	63,58	17,95	18,89	40,90	11,45	14,51	15,44	18,10	11,61	5,48	4,23	2,88	1,19	3,08	0,95	0,77	0,89	1,22	0,77	0,42	14,65	248,96
1985	73,07	18,79	19,85	44,16	11,86	14,19	16,17	15,53	11,86	5,81	4,33	2,87	1,24	3,46	0,96	0,70	1,00	1,35	0,74	0,38	15,32	263,64
1984 1 ^e kwartaal	65,34	17,75	19,20	43,05	11,43	13,68	16,64	19,32	11,58	5,33	4,20	2,85	1,12	3,15	0,85	0,68	0,90	1,04	0,74	0,39	14,66	253,90
2 ^e kwartaal	63,04	18,78	18,41	40,68	12,00	14,27	14,71	17,39	11,27	5,51	4,28	2,91	1,27	3,04	1,01	0,77	0,79	1,15	0,78	0,45	15,15	247,66
3 ^e kwartaal	54,19	16,12	16,74	37,87	10,44	14,82	13,72	18,37	10,98	5,10	3,62	2,68	1,01	2,87	0,97	0,79	0,97	1,12	0,73	0,43	12,65	226,19
4 ^e kwartaal	71,59	19,13	21,18	42,24	11,85	15,23	16,67	17,21	12,61	5,99	4,79	3,06	1,34	3,26	0,99	0,86	0,89	1,59	0,82	0,42	15,71	267,43
1985 1 ^e kwartaal	71,62	18,99	19,70	43,81	12,99	12,87	15,36	16,90	11,34	5,74	4,05	2,75	1,32	3,36	0,76	0,48	1,05	1,30	0,63	0,25	16,81	262,08
2 ^e kwartaal	76,36	20,10	20,33	45,46	12,40	14,11	17,73	11,16	12,34	5,79	4,48	2,92	1,32	3,55	1,03	0,80	1,03	1,35	0,79	0,46	15,60	269,11
3 ^e kwartaal	63,24	16,71	17,73	42,21	10,96	14,56	15,13	16,94	11,36	5,55	3,85	2,75	1,13	3,27	1,00	0,77	0,83	1,38	0,75	0,42	13,71	244,25
4 ^e kwartaal	79,51	19,32	21,54	44,85	11,03	15,08	16,42	17,06	12,34	6,13	4,91	3,01	1,17	3,66	1,03	0,73	1,10	1,33	0,81	0,42	15,09	276,54
1986 1 ^e kwartaal	75,45	18,94	19,88	44,22	10,02	14,07	14,33	13,81	10,81	5,94	4,28	2,84	1,16	3,46	0,83	0,54	1,02	1,22	0,69	0,26	17,74	261,51
1985 Eerste 6 maanden ...	73,90	19,52	20,03	44,64	12,69	13,49	16,56	14,03	11,76	5,77	4,26	2,84	1,32	3,46	0,90	0,64	1,04	1,33	0,71	0,35	16,21	265,45
Eerste 7 maanden ...	72,26	19,13	19,93	44,63	12,47	13,55	16,47	14,66	11,96	5,73	4,21	2,81	1,29	3,46	0,91	0,64	1,02	1,34	0,72	0,36	15,92	263,47
Eerste 8 maanden ...	70,25	18,56	19,12	44,00	12,05	13,70	15,81	14,65	11,65	5,61	4,06	2,78	1,26	3,36	0,91	0,66	0,98	1,32	0,72	0,36	15,38	257,19
Eerste 9 maanden ...	70,64	18,62	19,27	43,88	12,13	13,86	16,08	15,01	11,69	5,70	4,13	2,82	1,26	3,40	0,93	0,69	0,97	1,35	0,72	0,38	15,37	258,90
Eerste 10 maanden ...	72,06	18,86	19,80	44,54	12,13	14,13	16,35	15,44	11,84	5,82	4,27	2,87	1,27	3,47	0,96	0,71	1,02	1,35	0,74	0,38	15,39	263,40
Eerste 11 maanden ...	72,48	18,80	19,80	44,17	11,91	14,11	16,36	15,53	11,81	5,82	4,28	2,86	1,26	3,46	0,96	0,71	1,01	1,34	0,74	0,38	15,31	263,10
12 maanden	73,07	18,79	19,85	44,16	11,86	14,19	16,17	15,53	11,86	5,81	4,33	2,87	1,24	3,46	0,96	0,70	1,00	1,35	0,74	0,38	15,32	263,64
1986 Eerste maand	71,64	19,45	18,65	44,41	9,71	13,33	14,14	14,16	11,08	6,07	3,88	2,78	1,24	3,61	0,85	0,52	1,07	1,21	0,68	0,33	18,45	257,27
Eerste 2 maanden ...	73,32	18,51	19,83	44,12	9,77	13,89	14,52	14,75	10,88	5,98	4,19	2,82	1,16	3,51	0,82	0,50	1,00	1,22	0,67	0,27	17,37	259,10
Eerste 3 maanden ...	75,45	18,94	19,88	44,22	10,02	14,07	14,33	13,81	10,81	5,94	4,28	2,84	1,16	3,46	0,83	0,54	1,02	1,22	0,69	0,26	17,74	261,51
Eerste 4 maanden ...	78,61	19,26	20,36	45,17	10,77	14,59	14,63	13,61	11,15	6,09	4,49	2,97	1,19	3,48	0,90	0,64	1,03	1,19	0,74	0,31	18,12	269,30
Eerste 5 maanden ...	77,07	18,29	19,83	44,23	10,26	14,56	14,13	12,98	10,91	5,98	4,45	2,92	1,15	3,46	0,90	0,69	1,08	1,02	0,75	0,36	17,29	262,31
Eerste 6 maanden ...	77,50	18,47	19,48	43,73	9,95	14,32	14,66	12,78	10,88	5,91	4,42	2,90	1,15	3,32	0,91	0,71	1,00	1,07	0,74	0,36	16,74	268,00

N.B. — De inhoud van elke rubriek stemt met de benaming overeen, zelfs indien de produkten worden vervaardigd door een nijverheidstak die een andere hoofdactiviteit heeft.
De verbeteringen die in de totale gegevens van tabel VIII-1 werden aangebracht, konden niet worden gespreid over de verschillende produkten.

VIII - 3. — INVOER VAN DE B.L.E.U. — Indeling naar het gebruik der produkten

(Miljarden franken)

Bron : N.I.S. — Berekeningen door de N.B.B.

Maandgemiddelden	Produktiegoederen bestemd voor													Verbruiksgoederen					Uitrus-tings-goede-ren	Diver-sen ¹	Alge-meen totaal				
	Totaal	de metaal-nijver-heid	de textiel-nijver-heid	de land-bouw en de voedings-midde-lenbedrijven	de dia-mant-nijver-heid	de hout-nijver-heid	de leder-nijver-heid	de papier-en gra-fische nijver-heid	de tabaks-nijver-heid	de bouw-nijver-heid	de rubber-nijver-heid	de petro-leum-nijver-heid	diverse produktiesectoren					Totaal				niet duurzame		duur-zame	
													brandstoffen		schei-kundige pro-dukten	metaal-pro-dukten	andere pro-dukten					voedings-middelen	andere		
													vloei-bare	andere											dier-lijke pro-dukten
1978	78,91	23,09	2,74	6,88	7,94	1,47	0,45	1,15	0,31	2,72	0,54	8,30	2,87	4,36	8,64	2,40	5,05	31,02	4,44	5,40	2,60	18,58	15,01	1,64	126,58
1979	93,28	26,54	3,18	7,47	8,58	1,68	0,53	1,37	0,33	2,98	0,64	10,53	4,79	5,39	10,47	2,75	6,05	34,52	4,77	6,01	3,03	20,71	16,85	2,81	147,46
1980	112,60	30,84	3,43	8,14	9,53	1,68	0,52	1,57	0,36	3,31	0,80	16,07	7,22	6,63	11,68	3,27	7,55	37,46	5,18	6,61	3,21	22,46	19,54	5,08	174,68
1981	126,25	31,56	3,66	9,74	9,36	1,60	0,50	1,82	0,34	3,13	0,91	21,31	8,16	8,89	13,13	3,22	8,92	39,74	5,96	7,33	3,50	22,95	19,55	5,85	191,39
1982	147,73	36,22	4,13	11,62	11,02	1,70	0,57	2,12	0,49	3,45	1,04	21,87	12,71	10,29	16,04	3,79	10,67	45,73	7,64	8,27	4,44	25,38	22,24	4,49	220,19
1983	158,32	41,30	5,04	12,23	12,52	1,85	0,66	2,22	0,55	3,33	1,19	18,81	15,15	10,08	18,02	3,66	11,71	47,52	7,11	8,71	4,82	26,88	23,43	5,48	234,75
1984	180,31	44,65	6,01	14,65	15,31	2,05	0,87	2,75	0,61	3,68	1,48	18,02	18,75	12,17	21,90	4,19	13,22	52,64	7,37	10,53	5,60	29,14	27,73	5,36	266,04
1985	183,13	49,38	5,98	13,37	14,44	2,03	0,89	2,68	0,68	4,04	1,74	15,60	16,61	12,88	23,40	4,63	14,78	55,96	7,58	10,97	6,04	31,37	30,10	7,10	276,29
1984 1 ^e kwartaal ...	188,89	47,81	6,12	16,10	17,00	2,32	0,94	2,71	0,60	3,43	1,47	19,49	17,69	13,79	22,92	4,06	12,44	56,08	7,42	9,79	5,78	33,09	26,10	5,00	276,07
2 ^e kwartaal ...	180,39	42,97	6,28	14,15	16,29	2,10	0,89	2,72	0,64	3,89	1,54	21,99	15,99	11,49	21,97	4,36	13,12	50,68	7,23	10,31	5,70	27,44	28,29	5,15	264,51
3 ^e kwartaal ...	161,58	40,44	5,17	14,37	12,61	1,65	0,73	2,68	0,53	3,41	1,24	15,20	16,61	9,64	20,48	3,87	12,95	49,26	6,57	10,34	5,21	27,14	25,75	4,75	241,34
4 ^e kwartaal ...	189,15	46,97	6,47	13,67	15,30	2,11	0,91	2,90	0,66	3,99	1,67	15,24	24,73	13,78	22,07	4,46	14,22	54,23	8,24	11,19	6,07	28,73	30,49	6,41	280,28
1985 1 ^e kwartaal ...	197,01	51,78	6,94	14,43	15,30	2,29	1,11	2,80	0,78	3,43	1,68	19,94	17,54	17,15	23,11	4,46	14,27	57,78	7,30	10,42	6,30	33,76	28,14	6,57	289,50
2 ^e kwartaal ...	183,40	51,81	6,54	14,14	15,18	2,08	0,96	2,77	0,75	4,36	1,88	11,92	15,18	12,54	23,90	4,87	14,52	55,03	7,63	12,05	5,98	29,37	30,78	6,54	275,75
3 ^e kwartaal ...	165,27	42,46	4,88	12,21	12,01	1,69	0,65	2,50	0,54	3,99	1,60	15,02	16,77	9,27	22,62	4,42	14,64	53,32	7,63	10,19	5,62	29,88	28,34	7,16	254,09
4 ^e kwartaal ...	184,45	50,78	5,53	12,55	15,26	2,03	0,84	2,63	0,65	4,30	1,77	15,20	16,43	12,49	23,81	4,69	15,49	57,13	7,71	11,11	6,15	32,16	32,71	7,81	282,10
1986 1 ^e kwartaal ...	173,40	48,95	5,96	12,08	13,75	2,03	0,88	2,66	0,69	3,81	1,66	14,44	9,76	13,15	23,76	4,61	15,21	61,06	6,85	10,94	6,04	37,23	31,37	6,11	271,94

¹ Rubriek die vooral produkten omvat waarvoor een vertrouwelijk tarief geldt.

N. B. — De verbeteringen die in de totale gegevens van tabel VIII-1 werden aangebracht, konden niet worden gespreid over de verschillende goederensoorten.

VIII - 4a. — INDEXCIJFERS VAN DE GEMIDDELDE WAARDEN PER EENHEID¹

Basis 1975 = 100

Bron : N.I.S. — Berekeningen door de N.B.B.

	1978	1979	1980	1981	1982	1983	1984	1985	1984				1985				1986
									1 ^e kwart.	2 ^e kwart.	3 ^e kwart.	4 ^e kwart.	1 ^e kwart.	2 ^e kwart.	3 ^e kwart.	4 ^e kwart.	1 ^e kwart.
INVOER (C.I.F.) — Indeling naar het gebruik der produkten																	
Produktiegoederen	105,7	118,4	142,7	168,2	192,4	205,5	223,4	226,3	222,4	221,9	225,2	228,9	229,2	235,5	224,1	217,6	202,1
Verbruiksgoederen	113,3	117,0	123,6	134,8	154,8	165,5	176,4	180,8	176,8	173,9	177,3	178,6	182,9	181,0	181,7	178,0	180,4
Uitrustingsgoederen	105,7	109,4	117,2	132,8	153,9	164,5	171,4	174,3	169,8	168,4	173,4	173,9	175,0	174,5	174,7	173,8	173,8
Totaal ...	108,0	117,9	135,7	155,9	178,2	190,1	204,7	209,2	203,4	202,5	206,1	210,1	211,5	214,9	207,8	203,7	193,7
UITVOER (F.O.B.) — Indeling naar de aard der produkten																	
Ijzer- en staalnijverheid	98,6	108,0	115,2	120,2	148,1	153,0	162,8	169,8	158,5	163,6	166,3	166,9	168,5	171,4	170,9	168,8	168,3
Metaalverwerkende bedrijven	111,9	117,6	124,4	137,2	158,3	172,1	182,3	192,9	180,2	180,2	182,6	188,4	189,0	194,3	193,2	194,5	195,8
Non-ferrometalen	98,3	123,8	171,5	162,8	175,0	208,6	225,3	216,7	225,3	229,9	224,9	222,8	221,5	228,9	215,6	201,6	186,4
Textiel	106,5	108,8	115,9	122,6	137,7	145,3	157,1	165,4	153,3	155,2	159,8	160,1	165,4	165,7	167,3	164,2	164,9
Scheikundige produkten	99,8	111,9	126,3	137,4	155,7	166,0	179,8	183,0	181,6	178,5	179,9	179,1	181,4	185,2	185,4	179,8	175,5
Steenkolennijverheid	122,6	127,3	153,7	191,2	228,1	215,6	224,4	235,8	217,1	221,4	222,5	232,6	237,0	237,9	238,5	231,1	212,0
Petroleumnijverheid	111,0	183,3	229,7	290,1	340,9	354,2	382,5	392,8	376,2	377,2	381,8	396,0	406,6	396,3	398,9	372,9	317,4
Glas en spiegelglas	103,4	102,7	109,5	121,7	134,7	140,0	144,8	147,1	144,3	144,1	145,3	145,9	144,1	146,8	149,4	148,6	147,8
Landbouwprodukten	109,2	107,6	113,6	129,2	150,3	154,7	164,9	160,1	164,4	169,4	165,1	160,6	161,1	165,6	157,5	161,9	159,8
Cement	111,2	118,4	128,5	148,8	179,9	195,0	192,5	188,3	190,5	199,1	185,1	191,9	197,3	189,0	186,1	184,8	178,7
Bouwmaterialen uit cement en uit gips	122,8	131,9	145,6	160,6	185,3	195,3	206,4	210,7	198,8	201,0	208,4	217,2	208,5	204,3	211,6	216,3	217,2
Groeven	115,8	123,4	136,5	152,2	180,5	188,3	198,7	199,3	197,9	200,5	196,4	195,6	195,3	201,3	199,5	199,9	203,1
Ceramik	118,4	127,4	143,1	164,4	198,8	226,8	244,3	243,1	242,4	241,1	240,6	244,7	242,6	239,2	244,3	252,1	240,7
Hout en meubelen	113,4	117,1	128,9	131,7	142,0	151,7	159,3	156,4	158,1	158,8	159,9	160,7	159,3	157,2	155,3	155,3	155,8
Huiden, leder en schoeisel .	125,0	147,6	138,9	145,4	173,2	190,0	236,0	243,8	226,3	237,9	234,3	241,3	245,7	255,6	249,7	227,3	225,8
Papier en boeken	96,3	101,8	114,4	126,5	143,1	147,2	157,9	165,0	153,7	156,2	159,9	162,5	165,2	165,0	166,0	163,9	162,5
Bewerkte tabak	108,1	111,9	123,3	142,4	200,8	198,2	209,3	224,8	209,5	204,1	213,1	209,7	222,3	224,6	224,6	227,7	220,8
Rubber	106,6	113,1	126,7	147,5	169,3	179,0	186,9	195,1	184,9	186,5	187,8	187,1	190,5	196,8	199,6	193,6	190,4
Voedingsmiddelenbedrijven .	94,9	95,6	104,3	118,0	125,1	132,7	148,6	146,5	148,0	149,0	146,6	150,2	148,9	151,0	146,5	139,8	133,9
Diversen	146,2	166,5	155,3	162,0	177,6	199,1	235,9	252,4	213,8	239,1	243,7	250,3	270,6	251,0	251,7	237,1	256,2
Totaal ...	107,3	117,7	129,7	142,2	162,4	173,8	187,4	193,2	184,7	186,8	188,4	190,7	193,4	195,5	193,8	190,6	187,8
INDEXCIJFERS VAN DE RUILVOET²																	
Totaal ...	99,4	99,8	95,6	91,2	91,1	91,4	91,5	92,4	90,8	92,2	91,4	90,8	91,4	91,0	93,3	93,6	97,0

¹ Zie N.B. van tabel VIII-3.

² Indexcijfers van de ruilvoet = $\frac{\text{indexcijfer van de gemiddelde waarden per eenheid bij de uitvoer (f.o.b.)}}{\text{indexcijfer van de gemiddelde waarden per eenheid bij de invoer (c.i.f.)}} \times 100$

VIII - 4b. — INDEXCIJFERS VAN HET VOLUME ¹

Basis 1975 = 100

Bron : N.I.S. — Berekeningen door de N.B.B.

	1978	1979	1980	1981	1982	1983	1984	1985	1984				1985				1986
									1 ^e kwart.	2 ^e kwart.	3 ^e kwart.	4 ^e kwart.	1 ^e kwart.	2 ^e kwart.	3 ^e kwart.	4 ^e kwart.	1 ^e kwart.
INVOER (C.I.F.) — Indeling naar het gebruik der produkten																	
Produktiegoederen	118,7	127,7	127,4	122,6	125,2	124,4	129,9	131,1	135,7	130,6	115,9	134,4	139,6	125,6	121,1	136,7	139,2
Verbruiksgoederen	129,5	139,6	143,5	139,8	139,8	136,0	141,6	146,0	152,7	139,3	133,0	145,0	150,5	144,1	139,9	152,8	162,6
Uitrustingsgoederen	115,3	125,1	135,1	119,4	118,3	117,4	132,7	146,0	127,1	135,9	121,9	145,0	136,7	149,3	137,5	159,4	151,7
Totaal ...	121,0	130,4	132,4	126,8	128,4	127,1	134,0	137,2	139,6	134,3	121,4	139,2	143,0	133,5	128,4	143,9	146,8
UITVOER (F.O.B.) — Indeling naar de aard der produkten																	
Ijzer- en staalnijverheid	109,1	119,9	114,3	106,5	90,8	93,9	107,3	107,6	109,1	111,8	94,2	110,8	110,6	115,0	95,9	112,2	109,6
Metaalverwerkende bedrijven	121,6	126,5	127,3	127,4	132,5	134,9	136,8	147,3	145,4	139,2	116,1	149,9	146,5	151,6	129,1	161,3	153,3
Non-ferrometalen	128,9	134,3	150,7	131,7	150,4	130,1	128,9	139,5	129,7	134,1	118,1	135,7	150,2	138,8	129,9	139,6	136,4
Textiel	110,4	116,3	121,5	122,1	122,0	131,6	141,7	141,4	147,9	140,2	123,7	155,8	140,4	144,8	125,4	155,2	142,1
Scheikundige produkten	142,1	158,2	157,9	162,5	170,5	184,3	200,3	212,5	207,5	200,9	185,2	207,5	213,7	218,3	201,7	219,7	222,3
Steenkolennijverheid	59,2	109,6	121,0	139,3	109,5	126,0	178,8	186,7	156,5	170,2	175,5	222,8	179,5	186,0	194,7	194,2	190,4
Petroleumnijverheid	109,5	114,3	135,0	124,6	118,1	123,5	119,5	99,9	130,3	117,0	121,6	110,3	105,6	71,1	107,3	116,3	110,1
Glas en spiegelglas	136,2	145,1	163,2	154,1	166,9	178,4	197,1	193,6	195,5	200,2	183,0	207,8	189,6	197,1	182,3	200,8	190,9
Landbouwprodukten	114,0	133,4	145,3	150,4	154,8	150,6	167,9	168,7	165,4	162,6	176,4	183,0	155,6	164,2	181,5	181,0	174,1
Cement	244,2	250,1	259,9	262,5	237,8	226,9	237,8	220,9	220,8	245,3	253,2	239,6	136,5	260,6	245,6	240,4	156,0
Bouwmaterialen uit cement en uit gips	111,7	109,1	109,6	88,9	90,2	106,9	112,2	99,4	103,7	117,1	112,2	115,2	69,7	117,1	111,5	100,9	75,2
Groeven	96,4	101,4	111,6	103,2	100,0	111,5	124,4	124,6	112,8	131,1	127,4	132,0	100,4	132,1	130,0	135,3	107,0
Ceramiek	144,5	146,2	152,2	138,8	144,6	136,1	142,0	137,5	136,6	148,3	137,3	150,0	117,6	147,3	137,6	144,0	128,8
Hout en meubelen	114,5	119,3	127,4	129,3	139,1	148,7	156,0	163,6	156,1	158,5	134,7	175,8	150,5	169,6	146,2	186,4	162,1
Huiden, leder en schoeisel .	90,2	90,7	90,3	87,3	83,5	86,1	91,9	93,2	90,7	98,4	79,7	100,7	99,9	95,9	84,4	94,0	94,8
Papier en boeken	132,8	145,2	150,3	153,8	154,7	161,5	174,3	176,9	176,2	177,3	159,7	184,9	175,7	176,4	167,2	189,6	184,7
Bewerkte tabak	108,4	113,9	112,6	117,1	119,0	121,9	117,6	123,7	119,3	107,6	126,3	117,0	131,0	126,9	103,0	133,5	128,5
Rubber	110,3	115,9	119,3	121,8	124,4	130,4	138,2	147,7	142,7	136,8	127,9	145,1	147,7	150,9	136,8	158,4	151,5
Voedingsmiddelenbedrijven .	138,5	151,2	159,2	193,1	208,9	216,0	237,4	245,0	236,1	231,1	229,0	255,1	230,3	248,3	235,7	269,7	245,5
Diversen	104,5	107,6	109,8	128,6	125,9	135,0	126,0	122,7	143,9	130,4	104,6	126,9	128,3	125,7	108,7	127,6	129,1
Totaal ...	120,5	129,1	133,1	133,2	135,3	139,6	146,2	149,9	151,6	146,7	132,8	154,5	149,7	150,4	139,5	160,8	154,7

¹ Zie N.B. van tabel VIII-3.

VIII - 5. — GEOGRAFISCHE SPREIDING VAN DE BUITENLANDSE HANDEL VAN DE B.L.E.U.

(Miljarden franken)

Bron : N.I.S.

Maandgemiddelden	Bondsrepubliek Duitsland			Frankrijk			Nederland		
	invoer	uitvoer	handels-balans	invoer	uitvoer	handels-balans	invoer	uitvoer	handels-balans
1978	29,2	26,8	- 2,4	20,8	22,4	+ 1,6	20,8	19,3	- 1,5
1979	32,9	31,1	- 1,8	23,3	26,5	+ 3,2	24,8	22,4	- 2,4
1980	34,4	33,5	- 0,9	25,3	30,6	+ 5,3	28,7	23,9	- 4,8
1981	36,3	34,5	- 1,8	26,3	33,0	+ 6,7	32,9	25,5	- 7,4
1982	44,1	40,7	- 3,4	30,6	38,7	+ 8,1	39,3	28,3	- 11,0
1983	48,5	46,7	- 1,8	33,0	40,2	+ 7,2	42,7	31,5	- 11,2
1984	53,0	49,1	- 3,9	38,9	46,0	+ 7,1	50,0	34,7	- 15,3
1985	57,9	49,0	- 8,9	41,5	50,0	+ 8,5	51,2	37,6	- 13,6
1984 2 ^e kwartaal	50,8	48,9	- 1,9	40,2	47,2	+ 7,0	47,3	34,4	- 12,9
3 ^e kwartaal	49,0	45,6	- 3,4	33,8	39,7	+ 5,9	42,6	33,0	- 9,6
4 ^e kwartaal	56,7	49,8	- 6,9	41,7	50,0	+ 8,3	56,2	36,6	- 19,6
1985 1 ^e kwartaal	59,1	47,7	- 11,4	42,1	48,8	+ 6,7	55,1	36,4	- 18,7
2 ^e kwartaal	58,7	50,3	- 8,4	43,3	51,2	+ 7,9	50,5	36,8	- 13,7
3 ^e kwartaal	52,8	48,0	- 4,8	36,2	44,6	+ 8,4	47,9	36,6	- 11,3
4 ^e kwartaal	61,0	50,0	- 11,0	44,6	55,4	+ 10,8	51,2	40,4	- 10,8
1986 1 ^e kwartaal	61,3	49,9	- 11,3	42,4	54,0	+ 11,6	50,5	39,0	- 11,5
2 ^e kwartaal	60,3	53,8	- 6,5	41,2	52,7	+ 11,5	44,4	39,6	- 4,8
1985 Eerste 6 maanden	58,9	49,0	- 9,9	42,7	50,0	+ 7,3	52,8	36,6	- 16,2
1986 Eerste 6 maanden	60,8	51,9	- 8,9	41,8	53,4	+ 11,6	47,5	39,3	- 8,2
Maandgemiddelden	Italië			Verenigd Koninkrijk			E.E.G. ¹		
	invoer	uitvoer	handels-balans	invoer	uitvoer	handels-balans	invoer	uitvoer	handels-balans
1978	5,1	5,4	+ 0,3	10,7	8,5	- 2,2	87,8	84,1	- 3,7
1979	6,0	7,3	+ 1,3	11,8	11,2	- 0,6	100,1	100,5	+ 0,4
1980	6,3	8,7	+ 2,4	14,1	13,4	- 0,7	110,3	112,4	+ 2,1
1981	6,5	8,7	+ 2,2	14,3	14,8	+ 0,5	118,0	120,2	+ 2,2
1982	7,9	10,1	+ 2,2	15,5	19,2	+ 3,7	139,6	140,6	+ 1,0
1983	8,6	10,3	+ 1,7	20,3	21,8	+ 1,5	155,8	154,6	- 1,2
1984	9,5	12,8	+ 3,3	23,3	24,7	+ 1,4	177,9	171,9	- 6,0
1985	9,8	14,4	+ 4,6	24,6	25,8	+ 1,2	188,5	182,1	- 6,4
1984 2 ^e kwartaal	9,1	13,3	+ 4,2	25,0	23,8	- 1,2	175,6	171,9	- 3,7
3 ^e kwartaal	9,2	10,4	+ 1,2	20,5	22,7	+ 2,2	157,9	155,5	- 2,4
4 ^e kwartaal	9,8	14,6	+ 4,8	24,0	26,8	+ 2,8	191,5	182,9	- 8,6
1985 1 ^e kwartaal	10,0	14,7	+ 4,7	26,1	27,6	+ 1,5	195,8	180,5	- 15,3
2 ^e kwartaal	9,7	14,6	+ 4,9	22,4	25,6	+ 3,2	187,8	184,0	- 3,8
3 ^e kwartaal	9,7	12,2	+ 2,5	23,3	23,3	0,0	173,1	169,5	- 3,6
4 ^e kwartaal	10,0	15,9	+ 5,9	26,7	26,7	0,0	197,4	194,3	- 3,1
1986 1 ^e kwartaal	10,6	15,8	+ 5,2	23,1	23,1	0,0	195,9	191,3	- 4,3
2 ^e kwartaal	11,0	15,2	+ 4,2	21,7	22,1	+ 0,4	185,7	192,9	+ 7,2
1985 Eerste 6 maanden	9,9	14,7	+ 4,8	24,2	26,6	+ 2,4	191,8	182,3	- 9,5
1986 Eerste 6 maanden	10,8	15,5	+ 4,7	22,4	22,6	+ 0,2	190,8	192,1	+ 1,3

N.B. De N.I.S.-gegevens van de buitenlandse handel zijn onderhevig aan maandelijkse herzieningen gedurende 12 maanden.

¹ Bondsrepubliek Duitsland, Frankrijk, Nederland, Italië, Verenigd Koninkrijk, Ierland, Denemarken, vanaf 1981, Griekenland en, vanaf 1986, Spanje en Portugal.

VIII - 5. — GEOGRAFISCHE SPREIDING VAN DE BUITENLANDSE HANDEL
VAN DE B.L.E.U. (vervolg)

(Miljarden franken)

Bron : N.I.S.

Maandgemiddelden	Verenigde Staten van Amerika			Japan			Leden van de O.P.E.C. ¹		
	invoer	uitvoer	handels-balans	invoer	uitvoer	handels-balans	invoer	uitvoer	handels-balans
1978	7,3	4,9	- 2,4	2,1	0,7	- 1,4	8,9	5,8	- 3,1
1979	9,9	5,2	- 4,7	2,5	0,8	- 1,7	11,0	5,7	- 5,3
1980	13,4	5,3	- 8,1	3,5	0,8	- 2,7	16,1	7,3	- 8,8
1981	13,8	7,3	- 6,5	4,5	1,0	- 3,5	19,1	9,1	- 10,0
1982	15,6	8,8	- 6,8	4,2	1,2	- 3,0	18,7	8,9	- 9,8
1983	15,1	11,4	- 3,7	4,9	1,6	- 3,3	12,4	8,9	- 3,5
1984	16,0	15,1	- 0,9	5,6	2,1	- 3,5	11,1	9,2	- 1,9
1985	15,6	16,7	+ 1,1	5,9	2,1	- 3,8	9,0	8,4	- 0,6
1984 2 ^e kwartaal	15,1	15,1	0,0	5,5	2,1	- 3,4	13,2	8,6	- 4,6
3 ^e kwartaal	14,8	14,4	- 0,4	4,9	2,0	- 2,9	8,9	8,4	- 0,5
4 ^e kwartaal	16,3	16,4	+ 0,1	5,1	2,3	- 2,8	9,1	10,8	+ 1,7
1985 1 ^e kwartaal	18,1	16,8	- 1,3	6,5	2,1	- 4,4	11,5	11,0	- 0,5
2 ^e kwartaal	15,8	18,3	+ 2,5	5,9	2,4	- 3,5	8,7	8,2	- 0,5
3 ^e kwartaal	13,7	15,0	+ 1,3	5,2	2,0	- 3,2	6,7	7,4	+ 0,7
4 ^e kwartaal	15,0	16,8	+ 1,8	5,8	2,0	- 3,8	9,0	7,1	- 1,9
1986 1 ^e kwartaal	14,7	13,5	- 1,2	6,9	1,9	- 5,0	10,1	7,2	- 2,9
2 ^e kwartaal	14,5	13,4	- 1,1	8,4	2,4	- 6,0	6,5	6,0	- 0,5
1985 Eerste 6 maanden	17,0	17,6	+ 0,6	6,2	2,3	- 3,9	10,1	9,6	- 0,5
1986 Eerste 6 maanden	14,6	13,5	- 1,1	7,7	2,2	- 5,5	8,3	6,6	- 1,7
Maandgemiddelden	Landen met markteconomie						Landen met centraal geleide economie		
	Ontwikkelde landen			Ontwikkelingslanden			invoer	uitvoer	handels-balans
	invoer	uitvoer	handels-balans	invoer	uitvoer	handels-balans			
1978	108,0	100,5	- 7,5	16,8	13,2	- 3,6	2,3	2,9	+ 0,6
1979	125,7	120,5	- 5,2	20,1	13,9	- 6,2	2,8	3,1	+ 0,3
1980	143,6	136,1	- 7,5	26,9	16,7	- 10,2	4,5	3,6	- 0,9
1981	156,2	146,2	- 10,0	31,1	19,9	- 11,2	5,1	3,9	- 1,2
1982	180,0	171,2	- 8,8	33,2	21,9	- 11,3	7,7	4,3	- 3,4
1983	199,7	189,9	- 9,8	27,1	23,1	- 4,0	8,1	5,6	- 2,5
1984	224,5	214,6	- 9,9	29,1	26,8	- 2,3	11,5	5,8	- 5,7
1985	238,3	228,6	- 9,7	28,0	26,2	- 1,8	8,9	6,7	- 2,2
1984 2 ^e kwartaal	221,7	214,5	- 7,2	31,5	25,5	- 6,0	11,3	5,9	- 5,4
3 ^e kwartaal	199,6	195,2	- 4,4	27,7	23,8	- 3,9	12,9	5,5	- 7,4
4 ^e kwartaal	239,2	229,1	- 10,1	27,1	30,7	+ 3,6	13,4	6,6	- 6,8
1985 1 ^e kwartaal	248,6	225,8	- 22,8	31,9	28,4	- 3,5	8,6	7,0	- 1,6
2 ^e kwartaal	238,3	233,1	- 5,2	29,5	27,9	- 1,6	7,9	6,9	- 1,0
3 ^e kwartaal	218,0	212,3	- 5,7	25,3	24,5	- 0,8	11,2	5,8	- 5,4
4 ^e kwartaal	248,3	243,2	- 5,1	25,2	24,1	- 1,1	8,0	7,0	- 1,0
1986 1 ^e kwartaal	240,3	230,6	- 9,7	25,3	22,5	- 2,8	6,5	6,3	- 0,2
2 ^e kwartaal	231,9	233,3	+ 1,4	22,9	19,4	- 3,5	6,3	5,5	- 0,8
1985 Eerste 6 maanden	243,5	229,5	- 14,0	30,7	28,2	- 2,5	8,3	6,9	- 1,4
1986 Eerste 6 maanden	236,1	231,9	- 4,2	24,1	21,0	- 3,1	6,4	5,9	- 0,5

N.B. De N.I.S.-gegevens van de buitenlandse handel zijn onderhevig aan maandelijke herzieningen gedurende 12 maanden.

¹ Leden van de organisatie van aardolie-exporterende landen (Organisation of Petroleum Exporting Countries): Venezuela, Ecuador, Nigeria, Algerije, Gabon, Libië, Koeweit, Katar, Verenigde Arabische Emiraten, Irak, Iran, Saoedi-Arabië en Indonesië.

Bibliografische referenties : *Maandlijks bulletin over de buitenlandse handel van de B.L.E.U.* — *Statistisch Jaarboek van België*. — *Statistisch Tijdschrift van het N.I.S.* — *Belgisch Handelstijdschrift van de Belgische dienst voor de Buitenlandse Handel*. — *Belgische Economische Statistieken 1970-1980*. — *Statistische tijdschriften : Commerce Extérieure (OESO)*, *Statistical Papers : Direction of International Trade (O.V.N.)*, *Eurostatistieken (Bureau voor de Statistiek der Europese Gemeenschappen)*.

IX. — BETALINGSBALANS VAN DE BELGISCH-LUXEMBURGSE ECONOMISCHE UNIE

1. — ALGEMENE BETALINGSBALANS OP TRANSACTIEBASIS

Jaarcijfers - (Miljarden franken)

	1978	1979	1980	1981	1982	1983	* 1984		
							Ontvangsten	Uitgaven	Saldo
1. Goederen- en dienstenverkeer :									
1.1 Goederenverkeer :									
1.11 Uitvoer en invoer	- 86,5	- 139,5	- 154,7	- 175,8	- 156,3	- 94,2	2.747,4	2.821,3	- 73,9
1.12 Loonwerk	+ 44,8	+ 47,4	+ 37,7	+ 41,5	+ 54,2	+ 58,7	102,9	44,0	+ 58,9
1.13 Arbitrage (netto)	+ 8,7	+ 18,5	+ 8,4	+ 25,0	+ 24,2	+ 31,6	25,5	—	+ 25,5
1.2 Vracht- en verzekeringskosten voor goederenvervoer	+ 8,8	+ 10,8	+ 17,0	+ 18,6	+ 16,2	+ 16,2	154,8	140,3	+ 14,5
1.3 Andere vervoerkosten	- 0,4	- 0,2	- 1,0	- 3,8	+ 6,8	+ 8,1	78,3	75,3	+ 3,0
1.4 Reisverkeer	- 34,2	- 39,2	- 42,7	- 46,9	- 28,0	- 19,5	96,1	112,9	- 16,8
1.5 Opbrengsten uit beleggingen en investeringen	+ 19,6	+ 10,4	- 2,2	- 3,2	- 9,6	- 8,8	1.072,1	1.075,6	- 3,5
1.6 Niet elders vermelde overheidstransacties ...	+ 27,2	+ 26,9	+ 32,1	+ 36,9	+ 43,1	+ 50,0	68,9	14,3	+ 54,6
1.7 Overige :									
1.71 Grensarbeiders	+ 5,4	+ 5,0	+ 3,7	+ 3,3	+ 2,2	+ 4,6	24,4	19,0	+ 5,4
1.72 Overige	+ 5,7	- 1,1	- 4,3	- 2,8	- 6,7	- 9,4	224,8	244,2	- 19,4
Totaal 1	- 0,9	- 61,0	- 106,0	- 107,2	- 53,9	+ 37,3	4.595,2	4.546,9	+ 48,3
2. Overdrachten :									
2.1 Particulieren	- 8,8	- 10,1	- 11,0	- 15,3	- 11,0	- 9,2	31,4	41,4	- 10,0
2.2 Overheid	- 16,7	- 18,3	- 27,4	- 33,0	- 45,3	- 50,2	40,6	81,5	- 40,9
Totaal 2	- 25,5	- 28,4	- 38,4	- 48,3	- 56,3	- 59,4	72,0	122,9	- 50,9
Lopend verkeer (Totaal 1. + 2.)	- 26,4	- 89,4	- 144,4	- 155,5	- 110,2	- 22,1	4.667,2	4.669,8	- 2,6
3. Kapitaalverkeer van de overheid :									
3.1 Staat :									
3.11 Verplichtingen	+ 16,8	+ 8,7	+ 26,7	+ 106,1	+ 124,6	+ 36,6	257,7	169,6	+ 88,1
3.12 Tegoeden	- 4,2	- 4,4	- 3,0	- 4,4	- 5,7	- 7,2	0,1	6,8	- 6,7
3.2 Andere overheid	0,0	0,0	+ 2,0	+ 5,6	+ 10,3	- 0,5	1,9	0,2	+ 1,7
Totaal 3	+ 12,6	+ 4,3	+ 25,7	+ 107,3	+ 129,2	+ 28,9	259,7	176,6	+ 83,1
4. Kapitaalverkeer v/d bedrijven¹ en particulieren :									
4.1 Handelskredieten ² (nettocijfers)	- 18,7	- 7,0	- 18,2	- 47,0	- 5,5	- 18,0	—	1,9	- 1,9
4.2 Overige :									
4.21 Overheidsbedrijven	0,0	+ 7,2	+ 5,5	+ 18,5	+ 13,9	+ 2,4	11,9	4,9	+ 7,0
4.22 Financiële instel. v/d overheidssector ..	- 4,3	+ 24,8	+ 57,9	+ 12,9	+ 1,8	- 9,3	3,7	1,8	+ 1,9
4.23 Particuliere sector :									
4.231 Belgisch-Luxemburgse invest. en beleg. in het buitenland :									
4.2311 Effecten (nettocijfers) ...	- 24,7	- 13,7	- 23,4	- 41,2	- 57,6	- 96,5	—	113,2	- 113,2
4.2312 Directe investeringen ...	- 11,4	- 32,8	- 1,8	- 1,1	+ 3,5	- 18,3	28,8	45,1	- 16,3
4.2313 Onroerende goederen ...	- 6,1	- 6,1	- 4,8	- 3,6	- 0,9	- 0,4	3,7	4,5	- 0,8
4.2314 Overige (nettocijfers) ...	- 12,1	- 29,2	- 52,8	- 60,1	- 35,0	+ 12,5	—	5,8	- 5,8
4.232 Buitenlandse investeringen en beleggingen in de B.L.E.U. :									
4.2321 Effecten (nettocijfers) ...	+ 2,1	+ 1,8	- 0,9	- 2,0	+ 8,8	+ 4,7	—	1,2	- 1,2
4.2322 Directe investeringen ...	+ 40,8	+ 29,5	+ 42,5	+ 50,2	+ 63,5	+ 65,0	59,6	38,8	+ 20,8
4.2323 Onroerende goederen ...	+ 4,1	+ 3,5	+ 2,9	+ 1,1	+ 5,7	+ 3,0	5,2	2,2	+ 3,0
4.2324 Overige (nettocijfers) ...	- 1,8	+ 2,7	+ 28,1	+ 58,6	- 6,6	+ 8,0	18,8	—	+ 18,8
Totaal 4	- 32,1	- 19,3	+ 35,0	- 13,7	- 8,4	- 46,9	131,7	219,4	- 87,7
5. Vergissingen en weglatingen (netto)	+ 12,3	- 11,1	+ 20,9	- 1,9	- 9,1	+ 5,9	—	13,3	- 13,3
Totaal 1 tot 5	- 33,6	- 115,5	- 62,8	- 63,8	+ 1,5	- 34,2	5.058,6	5.079,1	- 20,5
6. Financiering van het totaal :									
6.1 Handelskredieten ² geherfinancierd bij de ingezeten niet-geldscheppende sector	- 1,6	+ 7,0	+ 10,1	- 3,4	+ 3,5	+ 5,0	—	—	+ 0,9
6.2 Mutatie van het netto buitenlands actief van de overwegend geldscheppende instellingen :									
6.21 Belgische en Luxemburgse banken :									
6.211 Handelskredieten ²	+ 4,9	+ 15,0	+ 5,2	- 5,3	- 5,3	+ 3,6	—	—	+ 20,8
6.212 Overige :									
6.2121 Belg. en Lux. franken ..	- 16,1	- 41,5	- 64,4	+ 51,9	- 16,1	+ 40,8	—	—	- 33,4
6.2122 Buitenlandse valuta's ...	- 10,7	- 60,5	- 27,9	- 34,0	+ 57,2	- 63,9	—	—	- 54,6
6.22 Diverse instellingen :									
6.221 Handelskredieten ²	+ 0,1	- 0,4	+ 2,4	- 1,5	- 0,4	+ 4,3	—	—	- 2,7
6.222 Overige	0,0	0,0	0,0	0,0	- 0,3	+ 0,1	—	—	+ 0,2
6.23 N.B.B. :									
6.231 Handelskredieten ²	+ 5,7	- 3,6	- 15,2	+ 24,2	+ 0,4	- 2,0	—	—	- 18,9
6.232 Overige (netto goud- en deviezenreserves)	- 15,9	- 31,5	+ 27,0	- 95,7	- 37,5	- 22,1	—	—	+ 67,2
<i>p.m. Mutatie van de bijzondere trekingsrechten voortvloeiend uit toewijzingen .</i>	—	(+ 4,5)	(+ 4,5)	(+ 4,4)	—	—	—	—	—

N.B. Voor de methodologie van de betalingsbalans van de Belgisch-Luxemburgse Economische Unie wordt verwezen naar de « Bibliografische referenties ».

¹ Exclusief de overwegend geldscheppende instellingen.

² Onder rubriek 4.1 zijn alleen geboekt de niet bij de Belgische en Luxemburgse banken gemobiliseerde handelskredieten. De overige handelskredieten, d.w.z. de wissels waaraan ver-

kopen van goederen en diensten aan het buitenland ten grondslag liggen die gemobiliseerd werden bij de Belgische en Luxemburgse banken, zijn geboekt onder de subrubrieken 6.211, 6.221, 6.231, of 6.1, naargelang zij in de portefeuille van de banken bleven of geherfinancierd werden resp. bij diverse geldscheppende instellingen, bij de N.B.B. of bij de ingezeten niet-geldscheppende instellingen.

IX - 2. — ALGEMENE BETALINGSBALANS OP TRANSACTIEBASIS

Saldi per kwartaal

(Miljarden franken)

	1983		* 1984				* 1985		
	3 ^e kwartaal	4 ^e kwartaal	1 ^e kwartaal	2 ^e kwartaal	3 ^e kwartaal	4 ^e kwartaal	1 ^e kwartaal	2 ^e kwartaal	3 ^e kwartaal
1. Goederen- en dienstenverkeer :									
1.1 Goederenverkeer :									
1.11 Uitvoer en invoer	- 24,8	- 22,0	- 27,4	+ 2,2	- 12,0	- 36,7	+ 1,9	- 4,9	- 8,7
1.12 Loonwerk	+ 16,0	+ 13,1	+ 14,5	+ 21,2	+ 6,3	+ 16,9	+ 12,1	+ 13,5	+ 12,0
1.13 Arbitrage	+ 10,7	+ 4,7	+ 1,3	+ 7,8	+ 1,8	+ 14,6	+ 3,5	+ 0,7	+ 8,8
1.2 Vracht- en verzekeringskosten voor goederenvervoer	+ 4,4	+ 3,3	+ 3,2	+ 3,7	+ 3,3	+ 4,3	+ 5,5	+ 5,6	+ 7,6
1.3 Andere vervoerkosten	+ 1,6	+ 2,3	+ 1,6	+ 1,4	+ 0,4	- 0,4	- 1,0	- 0,5	- 1,8
1.4 Reisverkeer	- 9,1	- 1,2	- 3,8	- 3,5	- 12,1	+ 2,6	- 4,3	- 2,5	- 15,6
1.5 Opbrengsten uit beleggingen en investeringen	+ 4,3	+ 2,5	- 4,5	- 11,3	+ 1,3	+ 11,0	- 11,4	- 7,2	+ 3,3
1.6 Niet elders vermelde overheidstransacties ...	+ 12,5	+ 13,8	+ 13,1	+ 13,2	+ 13,9	+ 14,4	+ 13,7	+ 14,9	+ 13,5
1.7 Overige :									
1.71 Grensarbeiders	+ 2,1	+ 0,5	+ 0,8	+ 2,0	+ 1,1	+ 1,5	+ 1,2	+ 1,3	+ 1,5
1.72 Overige	- 0,9	- 5,2	- 5,3	- 4,8	- 2,3	- 7,0	- 5,5	- 7,4	- 3,0
Totaal 1	+ 16,8	+ 11,8	- 6,5	+ 31,9	+ 1,7	+ 21,2	+ 15,7	+ 13,5	+ 17,6
2. Overdrachten :									
2.1 Particulieren	- 2,7	- 1,7	- 2,5	- 3,3	- 3,4	- 0,8	- 0,6	- 2,1	- 2,2
2.2 Overheid	- 5,3	- 15,5	- 11,9	- 10,5	- 8,3	- 10,2	- 9,8	- 7,4	- 4,9
Totaal 2	- 8,0	- 17,2	- 14,4	- 13,8	- 11,7	- 11,0	- 10,4	- 9,5	- 7,1
Lopend verkeer (Totaal 1. + 2.)	+ 8,8	- 5,4	- 20,9	+ 18,1	- 10,0	+ 10,2	+ 5,3	+ 4,0	+ 10,5
3. Kapitaalverkeer van de overheid :									
3.1 Staat :									
3.11 Verplichtingen	- 18,9	+ 2,4	+ 56,7	+ 33,8	+ 12,1	- 14,5	+ 21,0	- 28,1	- 2,1
3.12 Tegoeden	- 1,5	- 2,4	- 1,0	- 1,7	- 2,8	- 1,2	0,0	- 0,8	- 0,5
3.2 Andere overheid	- 0,4	0,0	+ 0,2	0,0	+ 1,2	+ 0,3	- 0,1	+ 0,1	- 1,5
Totaal 3	- 20,8	0,0	+ 55,9	+ 32,1	+ 10,5	- 15,4	+ 20,9	- 28,8	- 4,1
4. Kapitaalverkeer v/d bedrijven¹ en particulieren :									
4.1 Handelskredieten ²	+ 13,3	- 12,1	- 3,3	- 34,1	+ 23,7	+ 11,8	- 10,5	- 17,2	+ 5,5
4.2 Overige :									
4.21 Overheidsbedrijven	+ 2,3	+ 0,3	- 0,3	+ 0,1	+ 3,0	+ 4,2	+ 0,7	+ 2,7	- 3,1
4.22 Financiële instel. v/d overheidssector ..	- 4,2	- 5,1	+ 1,6	- 2,1	+ 4,7	- 2,3	- 14,3	+ 5,3	- 1,1
4.23 Particuliere sector :									
4.231 Belgisch-Luxemburgse invest. en beleg. in het buitenland :									
4.2311 Effecten	- 27,3	- 28,5	- 35,5	- 27,6	- 19,6	- 30,5	- 18,9	- 37,0	- 27,5
4.2312 Directe investeringen ...	- 12,3	- 1,7	+ 2,8	- 7,7	- 7,7	- 3,7	+ 9,0	+ 1,7	- 11,7
4.2313 Onroerende goederen ...	- 0,2	- 0,2	- 0,1	- 0,2	- 0,2	- 0,3	+ 0,1	- 0,3	- 0,4
4.2314 Overige	+ 4,1	- 2,3	- 3,3	+ 3,1	- 9,0	+ 3,4	- 8,2	- 3,6	+ 4,9
4.232 Buitenlandse investeringen en beleggingen in de B.L.E.U. :									
4.2321 Effecten	- 0,4	+ 2,1	0,0	- 2,4	+ 0,2	+ 1,0	+ 3,2	+ 7,1	+ 1,7
4.2322 Directe investeringen ...	+ 12,8	+ 40,1	- 0,6	- 2,7	+ 7,6	+ 16,5	+ 16,3	+ 9,3	+ 5,8
4.2323 Onroerende goederen ...	+ 0,8	+ 0,3	+ 0,9	+ 1,0	+ 0,2	+ 0,9	+ 0,9	+ 1,0	+ 1,6
4.2324 Overige	- 10,8	+ 3,9	+ 14,7	+ 9,4	- 2,1	- 3,2	+ 7,9	+ 22,4	- 25,1
Totaal 4	- 21,9	- 3,2	- 23,1	- 63,2	+ 0,8	- 2,2	- 13,8	- 8,6	- 49,4
5. Vergissingen en weglatingen	+ 14,3	+ 14,2	- 16,7	- 1,9	- 0,4	+ 5,7	- 4,5	+ 1,0	+ 10,0
Totaal 1 tot 5	- 19,6	+ 5,6	- 4,8	- 14,9	+ 0,9	- 1,7	+ 7,9	- 32,4	- 33,0
6. Financiering van het totaal :									
6.1 Handelskredieten ² geherfinancierd bij de ingezeten niet-geldscheppende sector	+ 0,8	+ 2,3	- 3,4	- 1,1	+ 0,7	+ 4,7	+ 5,1	- 9,1	- 0,3
6.2 Mutatie van het netto buitenlands actief van de overwegend geldscheppende instellingen :									
6.21 Belgische en Luxemburgse banken :									
6.211 Handelskredieten ²	- 0,1	- 8,2	- 1,3	- 0,8	+ 12,4	+ 10,5	- 6,5	+ 0,1	- 3,5
6.212 Overige :									
6.2121 Belg. en Lux. franken ..	- 4,7	+ 35,0	+ 6,9	- 21,1	- 15,2	- 4,0	- 14,5	- 39,2	+ 25,7
6.2122 Buitenlandse valuta's ...	+ 16,6	+ 15,6	+ 21,7	- 36,0	- 29,7	- 10,6	+ 17,5	+ 1,3	- 24,1
6.22 Diverse instellingen :									
6.221 Handelskredieten ²	+ 3,2	+ 1,6	- 4,7	0,0	+ 10,7	- 8,7	- 2,0	0,0	+ 1,4
6.222 Overige	0,0	- 0,2	+ 0,2	0,0	0,0	0,0	0,0	0,0	0,0
6.23 N.B.B. :									
6.231 Handelskredieten ²	- 5,0	+ 9,1	+ 12,6	- 6,0	- 24,6	- 0,9	+ 0,5	+ 4,0	- 5,8
6.232 Overige (netto goud- en deviezenreserves)	- 30,4	- 49,6	- 36,8	+ 50,1	+ 46,6	+ 7,3	+ 7,8	+ 10,5	- 26,4
p.m. Mutatie van de bijzondere trekingsrechten voortvloeiend uit toewijzingen .	—	—	—	—	—	—	—	—	—

N.B. Voor de methodologie van de betalingsbalans van de Belgisch-Luxemburgse Economische Unie wordt verwezen naar de « Bibliografische referenties ».

¹ Zie tabel IX-1, noot ¹.

² Zie tabel IX-1, noot ².

IX - 3. — ALGEMENE BETALINGSBALANS OP TRANSACTIEBASIS

Ontvangsten en uitgaven per kwartaal

(Miljarden franken)

	1985			1985		
	* 2 ^e kwartaal			* 3 ^e kwartaal		
	Ontvangsten	Uitgaven	Saldo	Ontvangsten	Uitgaven	Saldo
1. Goederen- en dienstenverkeer :						
1.1 Goederenverkeer :						
1.11 Uitvoer en invoer	711,2	716,1	- 4,9	653,1	661,8	- 8,7
1.12 Loonwerk	28,3	14,8	+ 13,5	24,6	12,6	+ 12,0
1.13 Arbitrage (netto)	0,7	—	+ 0,7	8,8	—	+ 8,8
1.2 Vracht- en verzekeringskosten voor goederenvervoer	41,7	36,1	+ 5,6	41,7	34,1	+ 7,6
1.3 Andere vervoerkosten	20,5	21,0	- 0,5	19,6	21,4	- 1,8
1.4 Reisverkeer	27,7	30,2	- 2,5	30,8	46,4	- 15,6
1.5 Opbrengsten uit beleggingen en investeringen	311,1	318,3	- 7,2	283,4	280,1	+ 3,3
1.6 Niet elders vermelde overheidstransacties ...	18,7	3,8	+ 14,9	18,5	5,0	+ 13,5
1.7 Overige :						
1.71 Grensarbeiders	6,3	5,0	+ 1,3	6,3	4,8	+ 1,5
1.72 Overige	58,9	66,3	- 7,4	63,7	66,7	- 3,0
Totaal 1	1.225,1	1.211,6	+ 13,5	1.150,5	1.132,9	+ 17,6
2. Overdrachten :						
2.1 Particulieren	9,4	11,5	- 2,1	8,2	10,4	- 2,2
2.2 Overheid	12,9	20,3	- 7,4	10,9	15,8	- 4,9
Totaal 2	22,3	31,8	- 9,5	19,1	26,2	- 7,1
Lopend verkeer (Totaal 1. + 2.)	1.247,4	1.243,4	+ 4,0	1.169,6	1.159,1	+ 10,5
3. Kapitaalverkeer van de overheid :						
3.1 Staat :						
3.11 Verplichtingen	14,7	42,8	- 28,1	25,3	27,4	- 2,1
3.12 Tegoeden	0,0	0,8	- 0,8	0,0	0,5	- 0,5
3.2 Andere overheid	1,7	1,6	+ 0,1	3,4	4,9	- 1,5
Totaal 3	16,4	45,2	- 28,8	28,7	32,8	- 4,1
4. Kapitaalverkeer v/d bedrijven¹ en particulieren :						
4.1 Handelskredieten ² (nettocijfers)	—	17,2	- 17,2	5,5	—	+ 5,5
4.2 Overige :						
4.21 Overheidsbedrijven	7,2	4,5	+ 2,7	11,2	14,3	- 3,1
4.22 Financiële instel. v/d overheidssector ..	7,6	2,3	+ 5,3	0,5	1,6	- 1,1
4.23 Particuliere sector :						
4.231 Belgisch-Luxemburgse invest. en beleg. in het buitenland :						
4.2311 Effecten (nettocijfers) ...	—	37,0	- 37,0	—	27,5	- 27,5
4.2312 Directe investeringen ...	13,7	12,0	+ 1,7	6,3	18,0	- 11,7
4.2313 Onroerende goederen ...	1,0	1,3	- 0,3	0,9	1,3	- 0,4
4.2314 Overige (nettocijfers) ...	—	3,6	- 3,6	4,9	—	+ 4,9
4.232 Buitenlandse investeringen en beleggingen in de B.L.E.U. :						
4.2321 Effecten (nettocijfers) ...	7,1	—	+ 7,1	1,7	—	+ 1,7
4.2322 Directe investeringen ...	12,6	3,3	+ 9,3	8,8	3,0	+ 5,8
4.2323 Onroerende goederen ...	1,5	0,5	+ 1,0	2,3	0,7	+ 1,6
4.2324 Overige (nettocijfers) ...	22,4	—	+ 22,4	—	25,1	- 25,1
Totaal 4	73,1	81,7	- 8,6	42,1	91,5	- 49,4
5. Vergissingen en weglatingen (netto)	1,0	—	+ 1,0	10,0	—	+ 10,0
Totaal 1 tot 5	1.337,9	1.370,3	- 32,4	1.250,4	1.283,4	- 33,0
6. Financiering van het totaal :						
6.1 Handelskredieten ² gefinancierd bij de ingezeten niet-geldscheppende sector	—	—	- 9,1	—	—	- 0,3
6.2 Mutatie van het netto buitenlands actief van de overwegend geldscheppende instellingen :						
6.21 Belgische en Luxemburgse banken :						
6.211 Handelskredieten ²	—	—	+ 0,1	—	—	- 3,5
6.212 Overige :						
6.2121 Belg. en Lux. franken ...	—	—	- 39,2	—	—	+ 25,7
6.2122 Buitenlandse valuta's ...	—	—	+ 1,3	—	—	- 24,1
6.22 Diverse instellingen :						
6.221 Handelskredieten ²	—	—	0,0	—	—	+ 1,4
6.222 Overige	—	—	0,0	—	—	0,0
6.23 N.B.B. :						
6.231 Handelskredieten ²	—	—	+ 4,0	—	—	- 5,8
6.232 Overige (netto goud- en deviezenreserves)	—	—	+ 10,5	—	—	- 26,4
<i>p.m. Mutatie van de bijzondere trekingsrechten voortvloeiend uit toewijzingen .</i>	—	—	—	—	—	—

N.B. Voor de methodologie van de betalingsbalans van de Belgisch-Luxemburgse Economische Unie wordt verwezen naar de « Bibliografische referenties ».

¹ Zie tabel IX-1, noot ¹.
² Zie tabel IX-1, noot ².

IX - 4. — ALGEMENE BETALINGSBALANS OP KASBASIS¹

(Saldi in miljarden franken)

	* 1984	* 1985	* 1984			* 1985				* 1986	
	Jaar		3 ^e kwartaal	4 ^e kwartaal	1 ^e kwartaal	April	3 ^e kwartaal	4 ^e kwartaal	1 ^e kwartaal	April	
1. Goederen- en dienstenverkeer :											
1.1 Goederenverkeer :											
1.11 Uitvoer en invoer	- 72,8	- 38,6	+ 0,9	- 20,1	- 6,8	- 11,0	- 3,7	- 3,8	- 10,0	- 9,2	
1.12 Loonwerk	+ 58,9	+ 45,7	+ 6,3	+ 16,9	+ 12,1	+ 4,8	+ 12,0	+ 8,1	+ 16,5	+ 10,4	
1.13 Arbitrage	+ 25,5	+ 12,8	+ 1,8	+ 14,6	+ 3,5	- 3,3	+ 8,8	- 0,2	+ 11,1	- 0,2	
1.2 Vracht- en verzekeringskosten voor goederenvervoer	+ 14,5	+ 26,2	+ 3,3	+ 4,3	+ 5,5	+ 1,1	+ 7,6	+ 7,5	+ 6,7	+ 2,4	
1.3 Andere vervoerkosten	+ 3,0	- 5,1	+ 0,4	- 0,4	- 1,0	- 0,3	- 1,8	- 1,8	- 3,6	- 1,8	
1.4 Reisverkeer	- 16,8	- 23,0	- 12,1	+ 2,6	- 4,3	- 0,8	- 15,6	- 0,6	- 5,1	- 2,0	
1.5 Opbrengsten uit beleggingen en investeringen	- 3,5	- 11,9	+ 1,3	+ 11,0	- 11,4	+ 0,5	+ 3,3	+ 3,4	+ 0,1	+ 1,7	
1.6 Niet elders vermelde overheidstransacties	+ 54,6	+ 59,0	+ 13,9	+ 14,4	+ 13,7	+ 4,6	+ 13,5	+ 16,9	+ 13,6	+ 5,0	
1.7 Overige :											
1.71 Grensarbeiders	+ 5,4	+ 4,9	+ 1,1	+ 1,5	+ 1,2	+ 0,8	+ 1,5	+ 0,9	+ 1,7	+ 0,8	
1.72 Overige	- 19,4	- 18,1	- 2,3	- 7,0	- 5,5	- 3,5	- 3,0	- 2,2	- 3,4	- 2,1	
Totaal 1	+ 49,4	+ 51,9	+ 14,6	+ 37,8	+ 7,0	- 7,1	+ 22,6	+ 28,2	+ 27,6	+ 5,0	
2. Overdrachten :											
2.1 Particulieren	- 10,0	- 7,4	- 3,4	- 0,8	- 0,6	- 0,7	- 2,2	- 2,5	- 2,1	- 0,3	
2.2 Overheid	- 40,9	- 31,6	- 8,3	- 10,2	- 9,8	- 2,9	- 4,9	- 9,5	- 9,0	- 2,8	
Totaal 2	- 50,9	- 39,0	- 11,7	- 11,0	- 10,4	- 3,6	- 7,1	- 12,0	- 11,1	- 3,1	
Lopend verkeer (Totaal 1. + 2.)	- 1,5	+ 12,9	+ 2,9	+ 26,8	- 3,4	- 10,7	+ 15,5	+ 16,2	+ 16,5	+ 1,9	
3. Kapitaalverkeer van de overheid :											
3.1 Staat :											
3.11 Verplichtingen	+ 88,1	+ 25,8	+ 12,1	- 14,5	+ 21,0	- 7,8	- 2,1	+ 35,0	+ 41,6	+ 12,9	
3.12 Tegoeden	- 6,7	- 5,3	- 2,8	- 1,2	0,0	- 0,2	- 0,5	- 4,0	- 0,5	- 0,2	
3.2 Andere overheid	+ 1,7	- 2,9	+ 1,2	+ 0,3	- 0,1	+ 0,1	- 1,5	- 1,4	- 0,8	- 1,5	
Totaal 3	+ 83,1	+ 17,6	+ 10,5	- 15,4	+ 20,9	- 7,9	- 4,1	+ 29,6	+ 40,3	+ 11,2	
4. Kapitaalverkeer v/d bedrijven² en particulieren :											
4.1 Handelskredieten ³	- 3,0	- 4,8	+ 10,8	- 4,8	- 1,8	+ 1,0	+ 0,5	- 5,7	- 0,4	- 0,1	
4.2 Overige :											
4.21 Overheidsbedrijven	+ 7,0	- 3,8	+ 3,0	+ 4,2	+ 0,7	+ 0,1	- 3,1	- 4,1	- 2,9	+ 0,7	
4.22 Financiële instel. v/d overheidssector ..	+ 1,9	- 14,2	+ 4,7	- 2,3	- 14,3	- 0,9	- 1,1	- 4,1	+ 3,0	- 4,2	
4.23 Particuliere sector :											
4.231 Belgisch-Luxemburgse invest. en beleg. in het buitenland :											
4.2311 Effecten	- 113,2	- 119,9	- 19,6	- 30,5	- 18,9	- 10,7	- 27,5	- 36,5	- 38,1	- 19,9	
4.2312 Directe investeringen	- 16,3	- 13,7	- 7,7	- 3,7	+ 9,0	+ 1,4	- 11,7	- 12,7	- 1,5	- 3,3	
4.2313 Onroerende goederen	- 0,8	- 0,9	- 0,2	- 0,3	+ 0,1	- 0,1	- 0,4	- 0,3	- 0,2	- 0,1	
4.2314 Overige	- 5,8	+ 4,5	- 9,0	+ 3,4	- 8,2	+ 2,2	+ 4,9	+ 11,4	- 14,3	- 4,3	
4.232 Buitenlandse investeringen en beleggingen in de B.L.E.U. :											
4.2321 Effecten	- 1,2	+ 20,5	+ 0,2	+ 1,0	+ 3,2	+ 2,4	+ 1,7	+ 8,5	+ 11,3	+ 8,9	
4.2322 Directe investeringen	+ 20,8	+ 56,9	+ 7,6	+ 16,5	+ 16,3	+ 3,5	+ 5,8	+ 25,5	- 0,3	+ 2,9	
4.2323 Onroerende goederen	+ 3,0	+ 3,9	+ 0,2	+ 0,9	+ 0,9	+ 0,3	+ 1,6	+ 0,4	+ 0,8	0,0	
4.2324 Overige	+ 18,8	0,0	- 2,1	- 3,2	+ 7,9	- 0,4	- 25,1	- 5,2	+ 1,5	+ 2,3	
Totaal 4	- 88,8	- 71,5	- 12,1	- 18,8	- 5,1	- 1,2	- 54,4	- 22,8	- 41,1	- 17,1	
5. Vergissingen en weglatingen	- 13,3	- 0,7	- 0,4	+ 5,7	- 4,5	- 9,9	+ 10,0	- 7,2	+ 3,4	0,0	
Totaal 1 tot 5	- 20,5	- 41,7	+ 0,9	- 1,7	+ 7,9	- 29,7	- 33,0	+ 15,8	+ 19,1	- 4,0	
6. Financiering van het totaal :											
6.1 Handelskredieten ³ gefinancierd bij de ingezeten niet-geldscheppende sector	+ 0,9	- 10,1	+ 0,7	+ 4,7	+ 5,1	- 4,3	- 0,3	- 5,8	+ 3,8	- 5,0	
6.2 Mutatie van het netto buitenlands actief van de overwegend geldscheppende instellingen :											
6.21 Belgische en Luxemburgse banken :											
6.211 Handelskredieten ³	+ 20,8	- 7,0	+ 12,4	+ 10,5	- 6,5	- 8,2	- 3,5	+ 2,9	+ 0,2	- 3,0	
6.212 Overige :											
6.2121 Belg. en Lux. franken ..	- 33,4	- 23,0	- 15,2	- 4,0	- 14,5	- 7,4	+ 25,7	+ 5,0	+ 41,5	- 13,5	
6.2122 Buitenlandse valuta's ..	- 54,6	+ 1,8	- 29,7	- 10,6	+ 17,5	- 12,8	- 24,1	+ 7,1	- 19,3	+ 13,0	
6.22 Diverse instellingen :											
6.221 Handelskredieten ³	- 2,7	+ 0,1	+ 10,7	- 8,7	- 2,0	+ 2,5	+ 1,4	+ 0,7	- 2,2	+ 0,8	
6.222 Overige	+ 0,2	0,0	0,0	0,0	0,0	0,0	0,0	0,0	0,0	0,0	
6.23 N.B.B. :											
6.231 Handelskredieten ³	- 18,9	+ 4,9	- 24,6	- 0,9	+ 0,5	- 0,3	- 5,8	+ 6,2	- 7,3	+ 2,5	
6.232 Overige (netto goud- en deviezenreserves)	+ 67,2	- 8,4	+ 46,6	+ 7,3	+ 7,8	+ 0,8	- 26,4	- 0,3	+ 2,4	+ 1,2	
p.m. Mutatie van de bijzondere trekingsrechten voortvloeiend uit toewijzingen ..	-	-	-	-	-	-	-	-	-	-	

N.B. Voor de methodologie van de betalingsbalans van de Belgisch-Luxemburgse Economische Unie wordt verwezen naar de « Bibliografische referenties ».

¹ In feite is deze balans gedeeltelijk opgemaakt op transactiebasis aangezien bij de vorming van het lopend verkeer rekening is gehouden met de handelskredieten die gemobiliseerd zijn bij

de Belgische en Luxemburgse banken enerzijds, en met de niet-gemobiliseerde handelskredieten waaraan loonwerk en arbitrage ten grondslag liggen, anderzijds.

² Zie tabel IX-1, noot ¹.

³ Zie tabel IX-1, noot ².

IX - 5. — VERRICHTINGEN MET HET BUITENLAND, VERRICHTINGEN IN BUITENLANDSE VALUTA'S VAN DE INGEZETENEN MET DE BELGISCHE EN LUXEMBURGSE BANKEN EN TERMIJNVALUTATRANSACTIES¹

(Miljarden franken)

	1982	1983	* 1984	* 1985	* 1985		* 1986	
					3 ^e kwartaal	4 ^e kwartaal	1 ^e kwartaal	April
1. <i>Lopend verkeer</i> (rubrieken 1 en 2 van de tabellen IX-1 tot 3) ..	- 110,2	- 22,1	- 2,6	.	+ 10,5	.	.	.
1bis. <i>Lopend verkeer op kasbasis</i> (rubrieken 1 en 2 van tabel IX-4)	- 112,8	- 42,6	- 1,5	+ 12,9	+ 15,5	+ 16,2	+ 16,5	+ 1,9
2. <i>Kapitaalverkeer van de overheid</i> :								
2.1 Rubriek 3 van de algemene betalingsbalans	+ 129,2	+ 28,9	+ 83,1	+ 17,6	- 4,1	+ 29,6	+ 40,3	+ 11,2
2.2 Vermeerdering (+) of vermindering (-) van de schuld in buitenlandse valuta's tegenover de Belgische en Luxemburgse banken	+ 103,9	+ 92,4	+ 68,1	+ 22,9	+ 2,9	- 2,8	+ 58,1	- 19,5
2.3 Vermeerdering (-) of vermindering (+) van het bedrag van de op termijn van de N.B.B. te ontvangen buitenlandse valuta's	0,0	0,0	0,0	0,0	- 5,9	+ 5,9	0,0	0,0
3. <i>Beweging van de handelskredieten</i> :								
3.1 Vermeerdering (-) of vermindering (+) van de wissels waaraan verkopen van goederen en diensten aan het buitenland ten grondslag liggen en die gemobiliseerd zijn bij Belgische en Luxemburgse banken	+ 1,8	- 10,9	- 0,1	+ 12,1	+ 8,2	- 4,0	+ 5,5	+ 4,7
3.2 Vermeerdering (-) of vermindering (+) van het overschot van de aan niet-ingezetenen invoerders toegestane kredieten op de kredieten ontvangen door ingezetenen invoerders, en die niet gemobiliseerd zijn bij Belgische en Luxemburgse banken	- 2,6	- 20,5	+ 1,1	.	+ 5,0	.	.	.
3.3 Vermeerdering (-) of vermindering (+) van het overschot van overige aan niet-ingezetenen toegestane kredieten op de kredieten ontvangen door ingezetenen	- 2,9	+ 2,5	- 3,0	- 4,8	+ 0,5	- 5,7	- 0,4	- 0,1
4. <i>Kapitaalverkeer van de bedrijven² en particulieren</i> :								
4.1 Rubriek 4.2 van de algemene betalingsbalans	- 2,9	- 28,9	- 85,8	- 66,7	- 54,9	- 17,1	- 40,7	- 17,0
4.2 Mutatie in de tegoeden en verplichtingen in buitenlandse valuta's van de ingezetenen tegenover de Belgische en Luxemburgse banken :								
4.21 Vermeerdering (-) of vermindering (+) van tegoeden :								
4.211 Vorderingen in buitenlandse valuta's	- 8,8	- 74,2	- 280,0	- 16,7	+ 71,9	+ 31,0	- 12,5	- 59,7
4.212 Bedrag van de op termijn te ontvangen buitenlandse valuta's	+ 9,5	- 79,3	- 7,8	- 210,6	- 71,3	- 111,7	- 201,0	- 4,8
4.22 Vermeerdering (+) of vermindering (-) van verplichtingen :								
4.221 Schulden in buitenlandse valuta's	- 25,7	+ 93,6	+ 279,2	+ 26,2	- 77,6	- 3,7	+ 10,7	+ 80,7
4.222 Bedrag van de op termijn te leveren buitenlandse valuta's	- 13,1	+ 98,9	+ 27,1	+ 238,4	+ 86,0	+ 133,3	+ 233,0	- 5,0
5. <i>Mutatie in de tegoeden en verplicht. in Belg. en Lux. franken van de niet-ingezetenen tegenover de Belg. en Lux. banken en tegenover andere overwegend geldscheppende instellingen</i> :								
5.1 Vermeerdering (+) of vermindering (-) van het overschot van de tegoeden op de contante verplichtingen	+ 16,4	- 40,9	+ 33,2	+ 23,0	- 25,7	- 5,0	- 41,5	+ 13,5
5.2 Vermeerdering (+) of vermindering (-) van het overschot van het bedrag der op termijn te ontvangen Belgische en Luxemburgse franken t.o.v. het bedrag van de op termijn te leveren Belgische en Luxemburgse franken	- 22,2	+ 1,3	+ 18,8	- 29,4	- 9,9	- 25,2	- 71,3	+ 14,9
6. <i>Buitenlandse valutapositie³ van de Belgische en Luxemb. banken</i> :								
6.1 Vermeerdering (-) of vermindering (+) van de positie à contant	- 118,0	- 40,5	- 26,4	- 43,2	+ 27,0	- 32,4	- 38,8	- 23,2
6.2 Vermeerdering (-) of vermindering (+) van de positie op termijn	+ 25,8	- 20,9	- 38,1	+ 1,6	- 4,8	+ 3,6	+ 39,3	- 5,1
7. <i>Vergissingen en weglatingen</i> :								
7.1 Rubriek 5 van de algemene betalingsbalans	- 9,1	+ 5,9	- 13,3	- 0,7	+ 10,0	- 7,2	+ 3,4	0,0
7.2 Afwijkingen in de statistieken van de contante verrichtingen in buitenlandse valuta's met de ingezetenen	- 8,6	- 7,4	+ 13,7	+ 9,0	- 0,1	+ 0,8	+ 1,8	+ 8,7
Totaal 1 tot 7⁴ ...	- 37,5	- 22,1	+ 67,2	- 8,4	- 32,3	+ 5,6	+ 2,4	+ 1,2
8. <i>Tegenposten van het totaal in de balans van de N.B.B. [vermeerdering (+); vermindering (-)] :</i>								
8.1 Goudvoorraad	0,0	0,0	0,0	0,0	0,0	0,0	0,0	0,0
8.2 Tegoeden bij het I.M.F.	- 0,8	- 4,6	+ 3,1	- 8,3	- 1,6	- 2,3	+ 2,3	- 0,3
8.3 Nettotegoeden op het E.F.M.S. :								
8.31 Ecu's	+ 48,5	+ 34,2	+ 26,1	+ 32,2	0,0	0,0	0,0	0,0
8.32 Overige	- 14,3	- 32,6	+ 48,7	0,0	0,0	0,0	0,0	0,0
8.4 Netto buitenlandse valutapositie :								
8.41 Contante tegoeden	- 73,8	- 19,2	- 11,3	- 31,6	- 24,7	+ 3,2	- 2,3	+ 0,9
8.42 Overschot van het bedrag der op termijn te ontvangen buitenlandse valuta's op het bedrag van de op termijn te leveren buitenlandse valuta's	0,0	0,0	0,0	0,0	- 5,9	+ 5,9	0,0	0,0
8.5 Nettotegoeden in Belgische franken op niet-ingezetenen :								
8.51 Contante tegoeden	+ 2,9	+ 0,1	+ 0,6	- 0,7	- 0,1	- 1,2	+ 2,4	+ 0,6
8.52 Overschot van het bedrag van de op termijn te ontvangen Belgische franken op het bedrag van de op termijn te leveren Belgische franken	0,0	0,0	0,0	0,0	0,0	0,0	0,0	0,0

N.B. Voor de methodologie van de betalingsbalans van de Belgisch-Luxemburgse Economische Unie wordt verwezen naar de « Bibliografische referenties ».

¹ Wat de deviezentransacties op termijn betreft, excl. de aankopen en verkopen door ingezetenen en niet-ingezetenen van buitenlandse valuta's tegen buitenlandse valuta's.

² Excl. de overwegend geldscheppende instellingen.

³ Overschot van de tegoeden in buitenlandse valuta's op de verplichtingen in buitenlandse valuta's.

⁴ Voor de periodes waarvoor alleen de betalingsbalans « op kasbasis » kon worden opgemaakt (zie tabel IX-4) : totaal van de rubrieken 1bis tot 7.

IX - 6. — VOOR DE BETALING VAN IN- EN UITVOER GEBRUIKTE VALUTA'S¹

(procenten van het totaal)

	Valuta's van de E.E.G.-landen								Dollar van de Verenigde Staten	Overige
	Belgische en Luxemburgse frank	Duitse mark	Franse frank	Nederlandse gulden	Pond sterling	Italiaanse lire	Overige	Totaal		
Invoerbetalingen										
1978	28,1	18,9	11,1	8,5	4,4	2,0	0,4	73,4	22,0	4,6
1979	28,4	18,3	10,5	8,2	4,9	1,9	0,4	72,6	23,4	4,0
1980	27,5	16,9	10,6	8,3	4,4	1,9	0,3	69,9	26,1	4,0
1981	26,6	16,3	9,5	8,3	2,9	1,6	0,3	65,5	30,2	4,3
1982	23,9	17,3	10,0	8,7	3,5	1,8	0,3	65,5	29,9	4,6
1983	25,1	17,9	10,1	8,4	3,8	2,0	0,3	67,6	27,1	5,3
1984	26,3	18,0	10,3	8,7	3,9	1,9	0,3	69,4	25,6	5,0
1985	28,2	18,4	10,5	8,7	3,5	2,0	0,3	71,6	23,4	5,0
1983 Eerste 6 maanden	25,4	17,7	10,0	8,9	3,8	1,9	0,3	68,0	26,8	5,2
Eerste 9 maanden	25,3	17,7	10,1	8,5	3,9	2,0	0,3	67,8	27,0	5,2
1984 Eerste 3 maanden	26,1	18,0	10,4	8,8	4,2	1,8	0,3	69,6	25,3	5,1
Eerste 6 maanden	26,7	17,8	10,4	8,9	4,0	1,9	0,3	70,0	24,9	5,1
Eerste 9 maanden	26,5	18,0	10,5	8,8	4,0	1,9	0,3	70,0	25,0	5,0
1985 Eerste 3 maanden	26,6	16,4	9,3	8,4	3,5	1,8	0,3	66,3	28,5	5,2
Eerste 6 maanden	27,8	17,4	9,9	8,6	3,3	1,9	0,3	69,2	25,9	4,9
Eerste 9 maanden	28,0	18,0	10,2	8,7	3,3	2,0	0,3	70,5	24,6	4,9
1986 Eerste 3 maanden	30,0	20,2	10,7	9,4	3,6	2,0	0,3	76,2	18,2	5,6
Uitvoerontvangsten										
1978	44,4	17,4	12,0	7,4	2,3	1,4	0,2	85,1	12,6	2,3
1979	42,2	17,9	13,0	7,2	2,6	2,1	0,3	85,3	12,5	2,2
1980	41,2	17,0	13,6	7,3	2,9	2,5	0,3	84,8	12,9	2,3
1981	39,0	16,8	13,2	6,8	3,0	2,0	0,3	81,1	16,2	2,7
1982	35,4	17,5	14,3	7,0	3,5	2,4	0,4	80,5	16,7	2,8
1983	34,8	18,2	14,1	7,4	3,8	2,3	0,4	81,0	16,0	3,0
1984	34,9	17,7	13,2	7,4	4,0	2,5	0,5	80,2	16,6	3,2
1985	35,0	18,0	14,5	7,6	4,4	2,6	0,5	82,6	13,9	3,5
1983 Eerste 6 maanden	34,9	18,2	14,4	7,0	3,6	2,5	0,4	81,0	16,1	2,9
Eerste 9 maanden	34,7	18,1	14,3	7,2	3,9	2,4	0,4	81,0	16,0	3,0
1984 Eerste 3 maanden	34,7	18,1	13,6	7,1	4,2	2,3	0,5	80,5	16,5	3,0
Eerste 6 maanden	35,4	17,9	13,6	7,3	4,0	2,3	0,5	81,0	15,9	3,1
Eerste 9 maanden	34,9	17,5	13,5	7,4	4,0	2,5	0,5	80,3	16,6	3,1
1985 Eerste 3 maanden	33,7	16,6	14,0	7,2	4,0	2,8	0,5	78,8	17,9	3,3
Eerste 6 maanden	34,3	17,4	14,0	7,4	4,3	2,7	0,5	80,6	16,0	3,4
Eerste 9 maanden	34,6	17,7	14,3	7,5	4,4	2,7	0,5	81,7	14,8	3,5
1986 Eerste 3 maanden	36,4	18,4	16,5	7,4	4,1	3,0	0,6	86,4	9,9	3,7

¹ Exclusief de verrichtingen van een gering bedrag, de arbitrageverrichtingen en de diamanttransacties.

Bibliografische referenties : *Belgische Economische Statistieken 1970-1980. Tijdschrift van de Nationale Bank van België* : XLVIII^e jaargang, deel I, n^o 1, januari 1973 : « Een nieuwe statistiek : verrichtingen met het buitenland, verrichtingen in buitenlandse valuta's van de ingezetenen met de Belgische en Luxemburgse geldscheppende instellingen en termijnvalutatransacties » ; LIII^e jaargang, deel I, n^o 6, juni 1978 : « Methodologie van de betalingsbalans van de Belgisch-Luxemburgse Economische

Unie » ; LIV^e jaargang, deel I, n^o 1, januari 1979 : « Hervorming van de gegevens gepubliceerd onder hoofdstuk IX » ; LX^e jaargang, deel II, n^o 3, september 1985 : « De betalingsbalans op transactiebasis van de Belgisch-Luxemburgse Economische Unie in 1983 » . *Jaarverslagen van de N.B.B. Methodologie van de betalingsbalans van de Belgisch-Luxemburgse Economische Unie*, Eurostat, 1984.

X. — VALUTAMARKT

1a. — OFFICIELE WISSELKOERSEN VASTGESTELD DOOR DE IN VERREKENKAMER TE BRUSSEL VERGADERDE BANKIERS

Jaarlijkse cijfers

(Belgische franken)

Bron : Koerslijst der Fondsen- en Wisselbeurs van Brussel.

Daggemiddelden ¹	1 U.S. dollar	1 Duitse mark	100 yen	1 Franse frank	1 pond sterling	100 Italiaanse lire	1 Canadese dollar	1 Nederlandse gulden	1 Zweedse kroon	1 Zwitserse frank	100 peseta	1 Deense kroon	100 Oostenrijkse schilling	1 Noorse kroon	1 Finse mark	100 escudo	1 zaïre	1 Iers punt ²	1 Ecu ³
1978	31,49	15,68	15,08	6,99	60,39	3,71	27,66	14,55	6,97	17,69	41,14	5,71	216,97	6,03	7,65	71,43	38,20	—	—
1979	29,31	16,00	13,46	6,89	62,19	3,53	25,03	14,62	6,84	17,63	43,70	5,58	219,50	5,79	7,54	60,16	17,36	60,36	—
1980	29,22	16,09	12,97	6,92	68,01	3,42	25,01	14,71	6,91	17,45	40,83	5,19	226,10	5,92	7,85	58,68	10,63	60,09	—
1981	37,13	16,43	16,85	6,84	74,84	3,27	30,98	14,89	7,35	18,94	40,26	5,21	233,25	6,47	8,61	60,65	8,99	59,75	—
1982	45,76	18,83	18,38	6,96	79,80	3,38	37,08	17,11	7,31	22,52	41,63	5,48	267,88	7,09	9,50	57,99	7,94	64,84	—
1983	51,18	20,01	21,55	6,72	77,50	3,37	41,52	17,91	6,66	24,34	35,68	5,59	284,50	7,00	9,18	46,77	6,36	63,58	—
1984	57,79	20,31	24,32	6,61	76,98	3,29	44,63	18,01	6,98	24,61	35,93	5,58	288,81	7,08	9,61	39,62	1,61	62,60	45,06
1985 Jaar	59,36	20,18	24,91	6,61	76,33	3,11	43,50	17,89	6,89	24,21	34,87	5,60	287,18	6,90	9,56	34,58	1,21	62,80	44,91
van 1-1 tot 19-7 ..	63,32	20,10	25,03	6,59	75,94	3,19	46,54	17,80	6,99	23,89	35,93	5,61	286,19	6,98	9,65	35,90	1,36	62,80	44,93
van 22-7 tot 31-12	54,48	20,26	24,76	6,64	76,80	3,01	39,74	18,00	6,76	24,60	33,57	5,59	288,41	6,80	9,46	32,95	1,03	62,81	44,89

¹ Voor een indeling van de jaren 1978 - 1984 in periodes, zij verwezen naar de vroegere publikaties.

² Het Ierse punt wordt op de beurs genoteerd sinds 13 maart 1979.

³ De Ecu wordt op de Beurs genoteerd sinds 3 september 1984.

X - 1b. — OFFICIELE WISSELKOERSEN VASTGESTELD DOOR DE IN VERREKENKAMER TE BRUSSEL VERGADERDE BANKIERS

Driemaandelijkse en maandelijkse cijfers

(Belgische franken)

Bron : Koerslijst der Fondsen- en Wisselbeurs van Brussel.

Daggemiddelden	1 U.S. dollar	1 Duitse mark	100 yen	1 Franse frank	1 pond sterling	100 Italiaanse lire	1 Canadese dollar	1 Neder- landse gulden	1 Zweeds kroon	1 Zwitserse frank	100 peseta	1 Deense kroon	100 Oosten- rijke schilling	1 Noorse kroon	1 Finse mark	100 escudo	1 zaire	1 Iers punt	1 Ecu ¹
1984 2 ^e kwartaal	55,30	20,39	24,07	6,63	77,15	3,30	42,77	18,10	6,90	24,61	36,14	5,56	290,05	7,14	9,59	40,24	1,56	62,47	—
3 ^e kwartaal	58,96	20,21	24,23	6,59	76,49	3,28	44,91	17,92	7,01	24,16	35,73	5,55	287,92	7,05	9,64	38,66	1,59	62,30	45,21
4 ^e kwartaal	61,60	20,17	25,05	6,58	74,94	3,26	46,73	17,88	7,07	24,49	36,12	5,60	287,09	6,96	9,68	37,76	1,57	62,60	45,01
1985 1 ^e kwartaal	65,33	20,07	25,37	6,56	72,80	3,23	48,26	17,75	7,04	23,73	36,31	5,61	285,71	6,97	9,63	36,50	1,48	62,49	44,66
2 ^e kwartaal	62,16	20,14	24,81	6,60	78,07	3,16	45,38	17,84	6,95	23,99	35,74	5,61	286,60	6,99	9,67	35,51	1,28	63,04	45,12
3 ^e kwartaal	57,58	20,20	24,15	6,62	79,15	3,04	42,34	17,96	6,85	24,51	34,49	5,59	287,56	6,90	9,57	34,06	1,12	63,00	45,13
4 ^e kwartaal	52,47	20,30	25,31	6,65	75,32	3,00	38,06	18,02	6,71	24,58	32,98	5,60	288,85	6,74	9,40	32,28	0,98	62,69	44,75
1986 1 ^e kwartaal	48,12	20,46	25,58	6,66	69,22	3,00	34,24	18,13	6,48	24,30	32,58	5,56	291,26	6,56	9,13	31,46	0,87	62,02	44,35
2 ^e kwartaal	45,88	20,41	26,99	6,42	69,13	2,98	33,15	18,12	6,37	24,58	32,10	5,52	290,53	6,20	8,93	30,62	0,82	62,00	43,92
1985 Juli	58,77	20,14	24,33	6,62	80,87	3,09	43,46	17,89	6,92	24,31	34,96	5,61	286,70	6,95	9,64	34,73	1,17	63,15	45,30
van 1 tot 19 ...	59,43	20,13	24,45	6,62	80,72	3,13	43,92	17,88	6,94	24,15	35,11	5,60	286,62	6,96	9,66	34,93	1,18	63,14	45,34
van 22 tot 31 .	57,35	20,16	24,10	6,62	81,17	3,01	42,48	17,93	6,87	24,66	34,65	5,61	286,86	6,92	9,61	34,32	1,14	63,15	45,22
Augustus	56,48	20,23	23,81	6,62	78,25	3,02	41,61	17,99	6,80	24,64	34,43	5,59	287,96	6,85	9,51	34,00	1,10	63,00	45,04
September	57,43	20,23	24,29	6,63	78,26	3,02	41,88	17,99	6,84	24,60	34,07	5,58	288,06	6,89	9,55	33,41	1,07	62,86	45,03
Oktober	53,60	20,27	24,96	6,65	76,23	3,00	39,21	17,98	6,74	24,72	33,17	5,59	288,50	6,78	9,43	32,56	1,00	62,72	44,82
November	52,39	20,23	25,75	6,64	75,49	2,99	38,05	17,96	6,72	24,63	32,87	5,59	287,78	6,72	9,41	32,26	0,99	62,54	44,66
December	51,26	20,39	25,30	6,67	74,13	2,99	36,76	18,11	6,68	24,37	32,88	5,62	290,27	6,70	9,35	31,97	0,94	62,78	44,74
1986 Januari	49,95	20,44	24,95	6,66	71,17	3,00	35,49	18,14	6,58	24,16	32,67	5,58	290,79	6,61	9,22	31,87	0,89	62,21	44,51
Februari	47,76	20,47	25,89	6,67	68,25	3,01	33,99	18,12	6,46	24,44	32,51	5,55	291,25	6,56	9,10	31,32	0,87	61,93	44,27
Maart	46,36	20,48	25,98	6,66	67,96	3,01	33,05	18,14	6,41	24,32	32,54	5,54	291,81	6,50	9,05	31,13	0,84	61,90	44,25
April	46,28	20,39	26,47	6,43	69,33	2,98	33,37	18,09	6,40	24,37	32,20	5,53	290,44	6,48	9,05	30,90	0,84	61,96	43,93
van 1 tot 3 ...	48,27	20,44	26,96	6,65	70,77	3,01	34,67	18,14	6,53	24,53	32,61	5,54	291,42	6,61	9,19	31,62	0,86	61,86	44,43
van 7 tot 30 ...	45,95	20,38	26,38	6,40	69,09	2,97	33,15	18,08	6,38	24,35	32,13	5,53	290,28	6,46	9,03	30,78	0,83	61,98	43,84
Mei	45,62	20,42	27,29	6,41	69,26	2,98	33,20	18,13	6,37	24,57	32,14	5,52	290,42	6,11	8,92	30,73	0,82	62,12	43,93
Juni	45,69	20,43	27,25	6,41	68,83	2,98	32,89	18,15	6,34	24,81	31,97	5,51	290,72	6,00	8,81	30,25	0,81	61,93	43,91
Juli	44,34	20,58	27,94	6,40	66,95	3,00	32,13	18,27	6,28	25,39	32,23	5,50	292,74	5,94	8,75	29,89	0,77	61,65	43,88

¹ De Ecu wordt op de beurs genoteerd sinds 3 september 1984.

X - 2. — BIJZONDER
TREKKINGSRECHT

X - 3. — MARKT VAN DE U.S.-DOLLAR
TE BRUSSEL

Daggemiddelden	Koers in Belgische franken	Contantmarkt			Termijnmarkt op 3 maanden	
		Officiële markt	Vrije markt		Officiële markt	Vrije markt (transfers)
			Transfers	Biljetten		
(koers in Belgische franken)					Report (+) of Deport (-) (% per jaar van de koers op de contantmarkt ¹)	
1978	39,35	31,49	31,96	32,03	- 0,96	- 1,40
1979	37,86	29,31	30,14	30,20	- 1,26	- 1,24
1980	38,04	29,22	29,64	29,68	- 0,06	- 0,02
1981	43,71	37,13	39,37	39,36	+ 1,29	- 1,77
1982	50,43	45,76	49,12	49,12	+ 2,41	+ 0,68
1983	54,64	51,18	52,06	52,06	+ 1,54	+ 0,75
1984	59,18	57,79	58,65	58,63	+ 0,60	+ 0,37
1985	60,12	59,36	59,66	59,73	+ 1,14	+ 1,06
1984 2 ^e kwartaal	57,81	55,30	56,32	56,30	+ 0,26	+ 0,12
3 ^e kwartaal	59,68	58,96	59,49	59,47	- 0,72	- 0,73
4 ^e kwartaal	61,25	61,60	61,93	61,92	+ 0,73	+ 0,73
1985 1 ^e kwartaal	63,17	65,33	65,81	65,55	+ 1,63	+ 1,61
2 ^e kwartaal	61,69	62,16	62,47	62,48	+ 0,97	+ 0,97
3 ^e kwartaal	59,11	57,58	58,09	58,14	+ 1,27	+ 1,01
4 ^e kwartaal	56,55	52,47	52,81	52,79	+ 0,69	+ 0,64
1986 1 ^e kwartaal	54,05	48,12	48,70	48,72	+ 2,75	+ 1,77
2 ^e kwartaal	53,23	45,88	46,19	46,25	+ 0,90	+ 0,81
1985 Juli	59,92	58,77	59,24	59,31	+ 0,92	+ 0,83
Augustus	58,36	56,48	57,11	57,15	+ 1,86	+ 1,32
September	59,03	57,43	57,86	57,86	+ 1,04	+ 0,89
Oktober	57,09	53,60	53,99	54,00	+ 0,70	+ 0,64
November	56,61	52,39	52,72	52,64	+ 0,39	+ 0,39
December	55,86	51,26	51,54	51,55	+ 0,97	+ 0,86
1986 Januari	54,84	49,95	50,62	50,61	+ 2,48	+ 1,61
Februari	53,91	47,76	48,28	48,32	+ 2,88	+ 1,69
Maart	53,29	46,36	46,93	46,96	+ 2,95	+ 2,02
April	53,26	46,28	46,66	46,73	+ 1,71	+ 1,46
Mei	53,22	45,62	45,86	45,92	+ 0,82	+ 0,82
Juni	53,21	45,69	46,01	46,06	+ 0,15	+ 0,15
Juli	52,72	44,34	44,70	44,76	+ 0,48	+ 0,47

¹ Formule = $\frac{\text{Koers op de termijnmarkt} - \text{Koers op de contantmarkt}}{\text{Koers op de contantmarkt}} \times 100 \times 4$

X - 4a. — EUROPEES MONETAIR STELSEL : SPILKOERSEN VAN DE ECU,
BILATERALE SPILKOERSEN EN KOERSEN WAAROP INTERVENTIE VERPLICHT IS
GESTELD VAN 6 APRIL 1986 TOT 1 AUGUSTUS 1986

(nationale valuta-eenheden)

	BRUSSEL	AMSTERDAM	KOPENHAGEN	FRANKFURT	ROME/ MILAAN	PARIJS	DUBLIN
Spilkoers van de ECU	43,6761	2,40935	7,91896	2,13834	1496,21	6,96280	0,712956
De middelste waarden zijn bilaterale spilkoersen ; de uiterste waarden zijn de koersen waarop interventie verplicht is							
100 Belgische franken	—	5,64191	18,5430	5,00730	3637,40	16,3046	1,66951
		5,51640	18,1312	4,89590	3425,69	15,9419	1,63237
		5,39368	17,7270	4,78698	3226,31	15,5872	1,59605
100 Nederlandse guldens	1854,03	—	336,154	90,7700	65938,0	295,566	30,2645
	1812,78		328,676	88,7526	62100,2	288,991	29,5912
	1772,45		321,364	86,7800	58486,0	282,562	28,9329
100 Deense kronen	564,100	31,1174	—	27,6172	20061,6	89,9263	9,20800
	551,536	30,4251		27,0028	18894,0	87,9257	9,00315
	539,300	29,7482		26,4021	17794,4	85,9696	8,80286
100 Duitse marken	2088,99	115,235	378,758	—	74294,7	333,026	34,1002
	2042,52	112,673	370,332		69970,5	325,617	33,3416
	1997,08	110,168	362,093		65898,2	318,373	32,5998
100 Italiaanse lire	3,09952	0,170982	0,561977	0,151749	—	0,494121	0,0505956
	2,91912	0,161030	0,529268	0,142917		0,465362	0,0476508
	2,74923	0,151658	0,498465	0,134599		0,438278	0,0448775
100 Franse franken	641,550	35,3905	116,320	31,4097	22816,6	—	10,4725
	627,278	34,6032	113,732	30,7109	21488,6		10,2395
	613,323	33,8334	111,202	30,0277	20238,0		10,0117
100 Ierse punten	6265,45	345,627	1135,99	306,750	222829,0	998,831	—
	6126,06	337,938	1110,72	299,926	209860,0	976,610	
	5989,77	330,420	1086,01	293,254	197646,0	954,883	

X - 4a. — EUROPEES MONETAIR STELSEL : SPILKOERSEN VAN DE ECU,
BILATERALE SPILKOERSEN EN KOERSEN WAAROP
INTERVENTIE VERPLICHT IS GESTELD VANAF 4 AUGUSTUS 1986

(nationale valuta-eenheden)

	BRUSSEL	AMSTERDAM	KOPENHAGEN	FRANKFURT	ROME/ MILAAAN	PARIJS	DUBLIN
Spilkoers van de ECU	43,1139	2,37833	7,81701	2,11083	1476,95	6,87316	0,764976
De middelste waarden zijn bilaterale spilkoersen ; de uiterste waarden zijn de koersen waarop interventie verplicht is							
100 Belgische franken	—	5,64200 5,51640 5,39350	18,5430 18,1312 17,7270	5,00700 4,89590 4,78700	3637,40 3425,70 3226,30	16,3045 15,9419 15,5870	1,81470 1,77431 1,73480
100 Nederlandse guldens	1854,05 1812,78 1772,45	—	336,160 328,676 321,360	90,7700 88,7526 86,7800	65941,0 62100,2 58480,0	295,570 288,991 282,560	32,8940 32,1644 31,4465
100 Deense kronen	564,100 551,536 539,300	31,1175 30,4251 29,7475	—	27,6150 27,0028 26,4000	20062,0 18894,0 17794,0	89,9250 87,9257 85,9700	10,0087 9,78604 9,56830
100 Duitse marken	2089,00 2042,52 1997,20	115,235 112,673 110,168	378,760 370,332 362,090	—	74295,0 69970,6 65898,0	333,030 325,617 318,370	37,0644 36,2405 35,4358
100 Italiaanse lire	3,10000 2,91912 2,74900	0,171000 0,161030 0,151650	0,562000 0,529268 0,498500	0,151750 0,142917 0,134600	—	0,494100 0,465362 0,438300	0,0549952 0,0517943 0,0487799
100 Franse franken	641,550 627,278 613,350	35,3900 34,6032 33,8325	116,320 113,732 111,200	31,4100 30,7109 30,0300	22817,0 21488,6 20238,0	—	11,3830 11,1299 10,8825
100 Ierse punten	5764,20 5635,98 5510,60	318,000 310,903 304,000	1045,11 1021,86 999,130	282,200 275,934 269,800	205003,0 193071,0 181834,0	918,900 898,480 878,500	—

X - 4b. — EUROPEES MONETAIR STELSEL : WISSELKOERS VAN DE ECU, AGIO OF DISAGIO VAN DE VERSCHILLENDE MUNTEN
T.O.V. DE BELGISCHE FRANK EN AFWIJKINGSINDICATOREN

Daggemiddelden	Wisselkoers van de Ecu in Belgische franken	Agio (+) of disagio (-) t.o.v. de Belgische frank ¹						Afwijkingsindicatoren ²						
		Nederlandse gulden	Deense kroon	Duitse mark	Italiaanse lire	Franse frank	Iers punt	Belgische frank	Nederlandse gulden	Deense kroon	Duitse mark	Italiaanse lire	Franse frank	Iers punt
1980	40,60	+ 1,41	+ 0,68	+ 0,33	- 0,64	+ 1,66	+ 0,86	+ 44	- 26	+ 10	+ 38	+ 34	- 42	+ 2
1981	41,29	+ 1,29	+ 1,17	+ 1,16	+ 0,60	+ 1,23	+ 0,35	+ 52	- 12	- 6	- 6	+ 10	- 10	+ 32
1982	44,71	+ 1,03	+ 1,14	+ 0,63	+ 1,39	+ 0,71	+ 0,81	+ 38	- 16	- 16	+ 10	- 9	- 5	- 1
1983	45,43	+ 1,16	+ 1,52	+ 0,75	+ 4,31	+ 1,87	+ 1,61	+ 56	0	- 17	+ 29	- 48	- 38	- 21
1984	45,44	+ 1,32	+ 1,14	+ 1,38	+ 2,85	+ 1,25	+ 1,17	+ 56	- 8	0	- 15	- 29	- 5	- 1
1985	44,91	+ 0,62	+ 1,56	+ 0,78	+ 0,69	+ 1,21	+ 1,51	+ 33	+ 3	- 39	- 2	- 7	- 27	- 36
1984 2 ^e kwartaal	45,59	+ 1,79	+ 0,77	+ 1,79	+ 3,08	+ 1,55	+ 0,98	+ 71	- 16	+ 31	- 23	- 27	- 5	+ 21
3 ^e kwartaal	45,25	+ 0,82	+ 0,62	+ 0,95	+ 2,61	+ 0,85	+ 0,70	+ 37	- 2	+ 7	- 11	- 31	- 4	+ 4
4 ^e kwartaal	45,03	+ 0,60	+ 1,44	+ 0,71	+ 1,82	+ 0,72	+ 1,20	+ 26	- 3	- 40	- 11	- 28	- 10	- 29
1985 1 ^e kwartaal	44,66	- 0,19	+ 1,73	+ 0,36	+ 1,01	+ 0,46	+ 1,00	+ 10	+ 19	- 68	+ 2	- 25	- 14	- 35
2 ^e kwartaal	45,12	+ 0,33	+ 1,64	+ 0,54	- 1,35	+ 1,07	+ 1,87	+ 32	+ 16	- 44	+ 8	+ 35	- 23	- 53
3 ^e kwartaal	45,13	+ 1,00	+ 1,37	+ 0,87	+ 1,35	+ 1,47	+ 1,86	+ 43	- 6	- 22	+ 2	- 12	- 31	- 42
4 ^e kwartaal	44,75	+ 1,32	+ 1,50	+ 1,32	+ 1,61	+ 1,80	+ 1,31	+ 48	- 15	- 21	- 20	- 23	- 42	- 13
1986 1 ^e kwartaal	44,35	+ 1,99	+ 0,77	+ 2,15	+ 1,92	+ 2,00	+ 0,25	+ 68	- 26	+ 30	- 44	- 21	- 30	+ 52
2 ^e kwartaal	43,93	+ 0,05	+ 0,07	+ 0,02	+ 1,92	+ 2,08	+ 1,16	+ 30	+ 28	+ 25	+ 40	- 25	- 79	- 24
1985 Juli	45,30	+ 0,64	+ 1,63	+ 0,54	- 0,58	+ 1,37	+ 2,02	+ 42	+ 11	- 34	+ 21	+ 27	- 28	- 51
Augustus	45,05	+ 1,20	+ 1,33	+ 1,04	+ 2,37	+ 1,44	+ 1,84	+ 44	- 14	- 19	- 8	- 34	- 28	- 41
September	45,04	+ 1,19	+ 1,14	+ 1,01	+ 2,34	+ 1,53	+ 1,61	+ 42	- 16	- 12	- 9	- 33	- 36	- 32
Oktober	44,82	+ 1,13	+ 1,32	+ 1,21	+ 1,85	+ 1,76	+ 1,36	+ 46	- 8	- 16	- 16	- 27	- 42	- 18
November	44,67	+ 1,03	+ 1,34	+ 0,99	+ 1,55	+ 1,60	+ 1,09	+ 38	- 11	- 24	- 12	- 25	- 43	- 13
December	44,73	+ 1,85	+ 1,86	+ 1,80	+ 1,40	+ 2,04	+ 1,48	+ 62	- 26	- 25	- 32	- 15	- 40	- 8
1986 Januari	44,51	+ 2,02	+ 1,10	+ 2,05	+ 1,70	+ 1,99	+ 0,56	+ 66	- 30	+ 13	- 42	- 18	- 32	+ 36
Februari	44,27	+ 1,91	+ 0,64	+ 2,17	+ 1,99	+ 2,08	+ 0,09	+ 68	- 22	+ 36	- 45	- 22	- 33	+ 60
Maart	44,25	+ 2,04	+ 0,51	+ 2,24	+ 2,09	+ 1,94	+ 0,07	+ 69	- 27	+ 43	- 47	- 23	- 25	+ 61
April	43,94	+ 0,04	+ 0,19	+ 0,09	+ 1,83	+ 1,93	+ 1,00	+ 28	+ 28	+ 18	+ 34	- 25	- 72	- 18
Mei	43,93	+ 0,02	+ 0,05	- 0,06	+ 1,94	+ 2,15	+ 1,41	+ 30	+ 30	+ 26	+ 46	- 25	- 82	- 35
Juni	43,91	+ 0,10	- 0,02	+ 0,03	+ 1,98	+ 2,17	+ 1,08	+ 30	+ 26	+ 30	+ 40	- 26	- 82	- 20
Juli	43,88	+ 0,78	- 0,22	+ 0,78	+ 2,71	+ 1,94	+ 0,60	+ 41	+ 3	+ 48	+ 4	- 37	- 59	+ 11

¹ Formule = $\frac{\text{[Koers van de vreemde munt in Belgische franken (Concertatie van 14.30 u.) - Spilkoers van deze munt in Belgische franken]} \times 100}{\text{Spilkoers van deze munt in Belgische franken}}$

² Het minteken wijst erop dat de betrokken munt de neiging vertoont af te wijken in de zin van een appreciatie. Het plusteken duidt vanzelfsprekend op een tegenovergestelde toestand (Voor de wijze van berekening van de afwijkingsindicator, zie *Tijdschrift van de Nationale Bank van België*, LIV^e jaargang, Deel II, N^o 1-2, juli-augustus 1979, « Het Europees Monetair Stelsel », Bijlage I).

X - 4c. — EUROPEES MONETAIR STELSEL

Valuta's	Samenstelling, spilkoersen in Belgische franken en relatieve gewichten van de Ecu				Maximaal afwijkingsinterval van de verschillende valuta's ¹
	Pakketten ² van valuta's die opgenomen zijn in de mand of Ecu	Bilaterale spilkoersen in Belgische frank	Tegenwaarde in Belgische frank van ieder valutapakket ²	Proportionele aandelen of relatieve gewichten van ieder valutapakket in de mand of Ecu	
	(1)	(2)	(3) = (1) × (2)	(4)	
van 6 april tot 1 augustus 1986					
Duitse mark	0,719	20,4252	14,6857	33,62	1,49
Franse frank	1,31	6,27278	8,2173	18,81	1,83
Pond sterling	0,0878	69,2923 ³	6,0839	13,93	—
Italiaanse lire	140	0,0291912	4,0868	9,36	5,44
Nederlandse gulden	0,256	18,1278	4,6407	10,63	2,01
Belgische en Luxemburgse frank	3,85	1	3,85	8,81	2,05
Deense kroon	0,219	5,51536	1,2079	2,77	2,19
Iers punt	0,00871	61,2606	0,5336	1,22	2,22
Griekse drachme	1,15	0,321955 ³	0,3702	0,85	—
Totaal ...			43,6761	100,00	
sinds 4 augustus 1986					
Duitse mark	0,719	20,4252	14,6857	34,06	1,48
Franse frank	1,31	6,27278	8,2173	19,06	1,82
Pond sterling	0,0878	63,4722 ³	5,5728	12,93	—
Italiaanse lire	140	0,0291912	4,0868	9,48	5,43
Nederlandse gulden	0,256	18,1278	4,6407	10,76	2,01
Belgische en Luxemburgse frank	3,85	1	3,85	8,93	2,05
Deense kroon	0,219	5,51536	1,2079	2,80	2,19
Iers punt	0,00871	56,3598	0,4909	1,14	2,22
Griekse drachme	1,15	0,314587 ³	0,3618	0,84	—
Totaal ...			43,1139	100,00	

¹ Verschil tussen de voordeligste of de nadeligste koers van de Ecu in een valuta en de spilkoers van de Ecu in diezelfde valuta, uitgedrukt in procenten van de spilkoers van de Ecu.

² Aantal eenheden of fracties van iedere valuta.

³ Fictieve bilaterale spilkoers voortvloeiend uit de fictieve spilkoers van de Ecu in pond sterling of Griekse drachme en uit de spilkoers van de Ecu in Belgische frank.

X - 5. — EFFECTIEVE WISSELKOERSEN

Indexcijfers 1975 = 100

Bronnen : N.B.B., I.M.F. : *International Financial Statistics*.

Daggemiddelden	N.B.B.-Indexcijfers gewogen met		Indexcijfers van het Internationaal Monetair Fonds											
	de uitvoer van de B.L.E.U.	de invoer	Belgische frank	U.S.- dollar	Duitse mark	Yen	Franse frank	Pond sterling	Italiaanse lire	Nederlandse gulden	Zweedse kroon	Zwitserse frank	Deense kroon	Noorse kroon
	Belgische frank													
1978	112,6	112,2	111,1	95,7	120,1	141,7	91,3	81,5	71,1	114,4	89,1	138,6	103,9	96,8
1979	114,5	115,2	113,7	93,6	127,4	131,5	93,4	87,2	69,4	118,3	91,1	144,4	105,3	97,0
1980	113,7	114,9	114,0	93,9	128,8	126,5	94,4	96,0	67,2	119,6	92,2	144,2	97,9	99,2
1981	108,5	106,8	106,3	105,7	119,3	142,9	84,4	94,9	58,3	111,4	87,3	139,1	88,1	95,8
1982	98,1	95,9	95,9	118,1	124,3	134,8	76,7	90,5	53,9	115,9	77,5	147,9	83,3	94,1
1983	96,3	92,7	92,0	124,9	127,2	148,4	70,0	83,2	51,2	117,0	67,2	151,0	81,6	88,3
1984	96,4	92,4	89,1	134,8	123,7	156,9	65,8	78,6	47,8	113,3	67,0	144,5	77,6	84,8
1985	98,3	94,6	89,7	140,8	123,5	160,7	66,4	78,3	45,1	113,9	66,6	142,8	78,7	82,7
1984 2 ^e kwartaal	95,0	92,5	89,7	130,4	125,5	158,8	66,7	79,7	48,4	114,8	67,1	146,6	78,2	87,1
3 ^e kwartaal	95,1	92,5	89,1	138,0	122,9	155,0	65,4	78,0	47,6	112,7	67,1	141,4	77,0	83,9
4 ^e kwartaal	95,2	92,4	88,3	141,8	121,0	156,5	64,4	75,0	46,6	111,1	66,7	140,8	76,5	81,5
1985 1 ^e kwartaal	95,4	92,4	87,8	150,0	119,2	154,4	63,6	72,1	45,9	109,4	65,7	134,3	75,9	80,6
2 ^e kwartaal	95,5	92,6	88,8	146,0	121,4	155,3	65,3	78,9	45,2	111,9	66,0	139,1	77,4	82,3
3 ^e kwartaal	97,0	94,3	90,4	138,4	125,0	157,8	67,3	82,1	44,4	115,5	67,0	147,0	79,4	83,6
4 ^e kwartaal	99,3	96,9	91,9	128,9	128,3	175,2	69,4	79,9	44,7	118,7	67,6	150,9	82,2	84,2
1986 1 ^e kwartaal	102,0	99,5	93,7	121,3	132,8	186,6	71,4	74,8	45,4	122,4	67,4	153,2	84,6	85,0
2 ^e kwartaal	*103,8	*101,2	94,7	116,2	134,3	202,7	69,4	76,0	46,1	124,2	67,4	157,1	85,5	81,4
1985 Juli	96,6	93,3	89,9	139,9	123,5	156,9	66,7	83,3	44,6	114,4	66,9	144,4	78,7	83,4
Augustus	97,8	94,6	90,8	136,9	126,1	157,4	67,8	81,7	44,4	116,4	67,0	148,7	80,0	83,9
September	97,5	94,4	90,5	138,5	125,3	159,0	67,6	81,2	44,1	115,9	67,0	147,8	79,4	83,6
Oktober	99,0	95,9	91,5	130,9	127,5	170,3	68,9	80,4	44,6	117,7	67,3	151,0	81,4	84,1
November	99,7	96,7	92,0	128,6	127,7	178,2	69,2	80,0	44,6	118,4	67,6	151,1	82,0	84,0
December	100,1	97,1	92,2	127,2	129,8	177,2	70,0	79,2	44,8	120,1	67,8	150,7	83,2	84,6
1986 Januari	101,2	98,1	93,6	125,4	131,5	177,9	70,6	75,8	44,1	121,2	67,6	150,8	83,7	84,6
Februari	102,5	99,3	93,4	120,5	133,0	189,3	71,5	74,2	45,9	122,4	67,2	154,1	84,6	85,1
Maart	103,1	99,9	94,0	117,9	134,0	192,8	71,9	74,5	46,3	123,5	67,4	154,8	85,5	85,3
April	103,8	100,4	94,8	117,5	133,9	197,0	69,6	76,1	46,0	123,7	67,4	155,3	85,2	84,9
Mei	104,2	100,8	94,6	115,0	134,5	205,8	69,2	76,2	46,1	124,4	67,5	157,0	85,5	80,5
Juni	*104,2	*100,9	94,8	116,0	134,5	205,2	69,4	75,8	46,2	124,7	67,4	158,9	85,7	79,0
Juli	*104,9	*101,5												

Bibliografische referenties : *Tijdschrift van de Nationale Bank van België*, LIV^e jaargang, deel I, n^o 5, mei 1977 : « De indexcijfers van de gewogen gemiddelde of effectieve wisselkoersen van de Belgische frank », LIV^e jaargang, deel II, n^o 1-2, juli-augustus 1979 : « Het Europees Monetair Stelsel », LIV^e jaargang, deel II, n^o 3, september 1979 : « Wijzigingen in hoofdstuk X : « Valutamarkt » van het gedeelte van het Tijdschrift », LIV^e jaargang, deel II, n^o 6, december 1979 : « Europees

Monetair Stelsel : bijwerking van de cijfers », LIV^e jaargang, deel II, n^o 4, oktober 1979 : « Europees Monetair Stelsel : bijwerking van de cijfers vervat in het artikel in het tijdschrift van juli-augustus 1979 », LVI^e jaargang, deel I, n^o 4, april 1981 : « Europees Monetair Stelsel : bijwerking van de cijfers », deel II, n^o 4, oktober 1981 : « Europees Monetair Stelsel : bijwerking van de cijfers », LVII^e jaargang, deel I, n^o 2, februari 1982 « Europees Monetair Stelsel : bijwerking van de cijfers ».

XI. — RIJKSFINANCIËN¹

1. — ONTVANGSTEN EN UITGAVEN VAN DE SCHATKIST VOORTVLOEIEND UIT DE VERRICHTINGEN VOLGENS BEGROTING²

(Miljarden franken)

Bron : Ministerie van Financiën

Periode	Lopende verrichtingen ³					Kapitaalverrichtingen			Totaal begrotings-saldo
	Ontvangsten		Uitgaven		Saldo	Ontvangsten	Uitgaven ⁴	Saldo	
	exclusief	inclusief	exclusief	inclusief					
	de ontvangst. afgedragen aan de Europ. Gemeenschapp.				(5) = (1) - (3) of (2) - (4)	(6)	(7)	(8) = (6) - (7)	
	(1)	(2)	(3)	(4)					
1978	879,3	891,2	960,3	972,2	- 81,0	10,4	108,1	- 97,7	- 178,7
1979	945,5	973,3	1.036,7	1.064,5	- 91,2	12,7	126,3	- 113,6	- 204,8
1980	999,7	1.030,8	1.147,1	1.178,2	- 147,4	12,7	157,3	- 144,6	- 292,0
1981	1.045,4	1.081,0	1.309,9	1.345,5	- 264,5	13,9	184,4	- 170,5	- 435,0
1982	1.180,1	1.216,9	1.487,9	1.524,7	- 307,8	13,6	192,6	- 179,0	- 486,8
1983	1.230,7	1.269,0	1.565,5	1.603,8	- 334,8	14,5	189,7	- 175,2	- 510,0
1984 Eerste 6 maanden ...	638,5	660,6	960,3	982,4	- 321,8	6,6	104,1	- 97,5	- 419,3
Eerste 9 maanden ...	976,1	1.009,0	1.339,6	1.372,5	- 363,5	10,0	152,6	- 142,6	- 506,1
12 maanden	1.333,6	1.377,7	1.643,9	1.688,0	- 310,3	13,6	194,7	- 181,1	- 491,4
1985 ⁵ Eerste maand	137,0	139,4	194,7	197,1	- 57,7	1,1	16,3	- 15,2	- 72,9
Eerste 2 maanden ...	234,8	242,0	372,1	379,3	- 137,3	2,1	28,1	- 26,0	- 163,3
Eerste 3 maanden ...	328,0	339,2	555,2	566,4	- 227,2	3,1	40,4	- 37,3	- 264,5
Eerste 4 maanden ...	475,1	490,2	712,0	727,1	- 236,9	4,4	57,0	- 52,6	- 289,5
Eerste 5 maanden ...	571,4	590,4	869,9	888,9	- 298,5	5,4	68,1	- 62,7	- 361,2
Eerste 6 maanden ...	684,2	707,0	1.062,0	1.084,8	- 377,8	6,4	82,4	- 76,0	- 453,8
Eerste 7 maanden ...	857,0	883,5	1.200,9	1.227,4	- 343,9	7,5	97,8	- 90,3	- 434,2
Eerste 8 maanden ...	954,2	984,2	1.323,2	1.353,2	- 369,0	9,6	113,9	- 104,3	- 473,3
1986 Eerste maand	126,4	130,5	221,1	225,2	- 94,7	1,3	15,7	- 14,4	- 109,1
Eerste 2 maanden ...	224,8	233,1	379,5	387,8	- 154,7	2,1	31,8	- 29,7	- 184,4
Eerste 3 maanden ...	319,4	332,0	567,3	579,9	- 247,9	3,0	39,2	- 36,2	- 284,1
Eerste 4 maanden ...	479,9	496,7	724,2	741,0	- 244,3	4,2	57,1	- 52,9	- 297,2
Eerste 5 maanden ...	556,6	577,6	878,7	899,7	- 322,1	6,0	67,2	- 61,2	- 383,3
Eerste 6 maanden ...	686,5	711,9	1.067,8	1.093,2	- 381,3	7,0	79,7	- 72,7	- 454,0

¹ De statistieken betreffende de staatsschuld zijn opgenomen onder hoofdstuk XVI.

² Werkelijke ontvangsten en uitgaven gedurende iedere periode, ongeacht het begrotingsjaar waarop zij betrekking hebben, exclusief de interne overschrijvingen.

³ De cijfers van kolom (1) omvatten sommige ontvangsten die, buiten de begroting, rechtstreeks worden aangewend voor specifieke uitgaven van een zelfde bedrag die begrepen zijn in de cijfers van kolom (3). Deze kolommen omvatten noch de douanerechten, noch het deel van de belasting over de toegevoegde waarde, die als eigen middelen worden afgedragen aan de Europese Gemeenschappen. Ze zijn daarentegen wel opgenomen in de kolommen (2) en (4).

⁴ De buitengewone of kapitaaluitgaven gepubliceerd door het Ministerie van Financiën omvatten de investeringsuitgaven van het Wegenfonds.

⁵ Vanaf januari 1985 worden de gegevens opgesteld volgens de nieuwe methodologie van de Thesaurie. Door de gewijzigde concepten zijn de gegevens niet meer volledig vergelijkbaar met die van 1984 en vroeger.

XI - 2. — KASRESULTAAT VAN DE SCHATKIST EN FINANCIERING ERVAN

(Miljarden franken)

Bron : Ministerie van Financiën.

Periode	Totaal begrotings-saldo ¹	Gelden van derden en thesaurie-verrichtingen	Delging van de lasten van het verleden ²	Aflossingen van de schuld ³	Kasresultaat = Te financieren totaal (5) = (1) tot (4) of - [(6) + (13)]	Financiering							
						Netto-opbrengst van geconsolideerde leningen ⁴	Veranderingen van de vlottende schuld ⁵				Diversen ⁷	Totaal (13) = (7) tot (12)	
							Opnemings op de marge bij de N.B.B.	Portefeuille van de financiële instellingen		Postcheque-rekeningen particulieren			Vreemde munten
(1)	(2)	(3)	(4)	(6)	(7)	(8)	(9)	(10)	(11)	(12)			
1978	-178,7	+ 1,8	—	- 56,9	- 233,8	+194,0	0,0	- 7,5	+ 29,2	+ 3,8	+ 12,2	+ 2,1	+ 39,8
1979	-204,8	- 0,7	—	- 79,3	- 284,8	+209,0	0,0	+ 36,5	+ 8,9	- 2,7	+ 32,3	+ 0,8	+ 75,8
1980	-292,0	+ 1,0	—	- 80,4	- 371,4	+212,0	0,0	+ 24,7	+106,9	+ 3,5	+ 24,6	- 0,3	+159,4
1981	-435,0	- 2,1	—	- 89,6	- 526,7	+177,2	0,0	+ 74,8	+134,8	+ 3,0	+135,6	+ 1,3	+349,5
1982	-486,8	- 8,8	—	-110,1	- 605,7	+277,4	0,0	+ 40,5	+183,6	- 1,0	+104,3	+ 0,9	+328,3
1983	-510,0	+ 4,8	—	- 96,0	- 601,2	+409,3	0,0	- 4,0	+122,8	- 2,7	+ 75,7	+ 0,1	+191,9
1984 Eerste 6 maanden	-419,3	+ 9,9	—	- 48,5	- 457,9	+243,2	0,0	+ 44,3	+133,8	+ 8,3	+ 28,5	- 0,2	+214,7
Eerste 9 maanden	-506,1	+ 2,4	—	- 71,8	- 575,5	+282,0	0,0	+ 47,1	+242,6	+ 0,2	+ 2,6	+ 1,0	+293,5
Eerste 12 maanden	-491,4	+ 14,5	—	- 94,2	- 571,1	+389,8	0,0	+ 30,9	+169,0	- 13,9	- 5,8	+ 1,1	+181,3
1985 Eerste maand	- 72,9 ⁸	+ 6,7 ⁸	—	- 7,0	- 73,2	+ 96,7	0,0	- 64,4	+ 13,7	+ 27,4	0,0	- 0,2	- 23,5
Eerste 2 maanden	-163,3	- 0,7	- 12,8	- 11,5	- 188,3	+125,0	0,0	- 52,0	+103,4	+ 19,2	- 6,8	- 0,5	+ 63,3
Eerste 3 maanden	-264,5	+ 3,0	- 12,8	- 21,3	- 295,6	+203,4	0,0	- 53,2	+138,2	+ 19,8	- 12,1	- 0,5	+ 92,2
Eerste 4 maanden	-289,5	+ 6,1	- 14,9	- 32,7	- 331,0	+197,3	0,0	- 49,6	+158,9	+ 39,0	- 14,1	- 0,5	+133,7
Eerste 5 maanden	-361,2	- 3,5	- 17,8	- 39,7	- 422,2	+334,9	0,0	- 40,6	+123,9	+ 19,1	- 14,1	- 1,0	+ 87,3
Eerste 6 maanden	-453,8	- 1,7	- 17,2	- 42,2	- 514,9	+328,8	0,0	- 37,7	.	+ 25,8	- 10,0	.	+186,1
Eerste 7 maanden	-434,2	- 11,8	- 17,2	- 51,9	- 515,1	+327,4	0,0	- 33,3	.	+ 22,2	- 6,7	.	+187,7
Eerste 8 maanden	-473,3	+ 6,7	- 17,4	- 63,0	- 547,0	+316,2	0,0	- 33,5	.	+ 20,3	+ 4,8	.	+230,8
1986 Eerste maand	-109,1	+ 17,8	0,0	- 9,6	- 100,9	- 1,7	0,0	- 22,9	.	+ 32,7	+ 44,4	.	+102,6
Eerste 2 maanden	-184,4	+ 4,1	- 1,4	- 14,6	- 196,3	+ 92,1	0,0	- 12,3	.	- 0,4	+ 93,6	.	+104,2
Eerste 3 maanden	-284,1	+ 8,7	- 1,4	- 16,3	- 293,1	+123,0	0,0	+ 9,6	.	+ 11,5	+113,7	.	+170,1
Eerste 4 maanden	-297,2	+ 19,7	- 2,0	- 17,9	- 297,4	+164,9	0,0	- 2,9	.	+ 26,3	+100,9	.	+132,5
Eerste 5 maanden	-383,3	+ 9,1	- 2,0	- 20,0	- 396,2	+164,6	0,0	- 50,6	.	+ 32,9	+ 65,2	.	+231,6
Eerste 6 maanden	-454,0	+ 12,6	- 11,6	- 21,5	- 474,5	+163,2	0,0	- 23,4	.	+ 13,5	+ 39,2	.	+311,3

¹ Cf. tabel XI-1.

² Betaling door de Schatkist aan de Nationale Huisvestingsmaatschappij en aan de Nationale Landmaatschappij ten gevolge van bepaalde tussenkomsten van de Schatkist in de financiële dienst van leningen die door deze maatschappijen werden uitgegeven.

³ Contractuele aflossingen (d.w.z. via uitloting of door terugkoop ter beurze gedurende de looptijd van de lening) ten laste van de Schatkist en van het Wegenfonds.

⁴ Nominaal bedrag van de uitgegeven leningen *min* de uitgiftekosten en -premies met betrekking tot die leningen en *min* de aflossingen op een tussentijdse vervaldag of op de uiteindelijke vervaldag van eerder uitgegeven leningen.

⁵ Schuld op middellange en korte termijn, met uitzondering van de veranderingen in de portefeuille schatkistcertificaten van het I.M.F., die geen weerslag hebben op het volume van de voor de financiering beschikbare middelen.

⁶ Inclusief, vanaf mei 1983, de speciale leningen van de Schatkist en de stabilisatieleningen.

⁷ Omvat onder andere de veranderingen in de portefeuilles schatkistcertificaten van de niet-financiële instellingen van de overheidssector.

⁸ Cf. tabel XI-1, noot ⁵.

XI - 3. — NETTOFINANCIERINGSBEHOEFTE VAN DE SCHATKIST EN HUN DEKKING

(Miljarden franken)

Bron : Ministerie van Financiën

Periode	Totaal begrotings-saldo ¹	Saldo van de extra-budgettaire verrichtingen ²	Nettofinancierings-behoefte van de Schatkist ^{3,4}	Dekking ⁵						
				Veranderingen van het uitstaande bedrag in Belgische franken			Veranderingen van het directe en indirecte beroep op de N.B.B.			
				van de geconsolideerde leningen	van de vlottende schuld ⁶	Totaal	Schatkist-certificaten in het bezit van de N.B.B. (marge)	Schatkist-certificaten in het bezit van het Rentenfonds en gefinancierd door voorschotten van de N.B.B.	Schuld in buitenlandse valuta's ⁷	Totaal
(1)	(2)	(3) = (1) + (2)	(4)	(5)	(6) = (4) + (5)	(7)	(8)	(9)	(10) = (7) + (8) + (9)	
1978	-178,7	- 4,2	-182,9	+143,7	+ 14,4	+158,1	0,0	+13,2	+ 11,6	+ 24,8
1979	-204,8	- 7,0	-211,8	+126,1	+ 6,9	+133,0	0,0	+36,5	+ 42,3	+ 78,8
1980	-292,0	- 4,7	-296,7	+ 69,6	+110,1	+179,7	0,0	+24,7	+ 92,3	+117,0
1981	-435,0	-19,6	-454,6	+ 26,6	+141,5	+168,1	0,0	+72,4	+214,1	+286,5
1982	-486,8	-22,0	-508,8	+ 65,0	+192,5	+257,5	0,0	+31,5	+219,8	+251,3
1983	-510,0	-14,4	-524,4	+274,4	+108,9	+383,3	0,0	+ 7,3	+133,8	+141,1
1984 Eerste 6 maanden ...	-419,3	+ 0,8	-418,5	+ 92,8	+188,7	+281,5	0,0	- 2,6	+139,6	+137,0
Eerste 9 maanden ...	-506,1	-20,6	-526,7	+ 79,2	+287,9	+367,1	0,0	+ 3,1	+156,5	+159,6
12 maanden	-491,4	-12,7	-504,1	+161,0	+175,0	+336,0	0,0	+12,2	+155,9	+168,1
1985 Eerste 3 maanden ...	-264,5 ⁸	-17,8 ⁸	-282,3	+167,1	+139,9	+307,0	0,0	-35,5	+ 10,8	- 24,7
Eerste 6 maanden ...	-453,8	-33,7	-487,5	+278,4	+227,0	+505,4	0,0	-30,8	+ 12,9	- 17,9
Eerste 7 maanden ...	-434,2	-44,6	-478,8	+271,6	+220,6	+492,2	0,0	-26,1	+ 12,7	- 13,4
Eerste 8 maanden ...	-473,3	-28,3	-501,6	+262,5	+240,8	+503,3	0,0	-14,7	+ 13,0	- 1,7
Eerste 9 maanden	-550,9	+375,1	+174,7	+549,8	0,0	-12,6	+ 13,7	+ 1,1
Eerste 10 maanden	-554,9	+371,5	+183,1	+554,6	0,0	-13,4	+ 13,7	+ 0,3
Eerste 11 maanden	-599,1	+386,2	+216,6	+602,8	0,0	-15,3	+ 11,6	- 3,7
12 maanden	-571,1	+429,6	+125,2	+554,8	0,0	-18,4	+ 34,7	+ 16,3
1986 Eerste maand	-109,1	+16,3	- 92,8	- 6,8	+ 79,7	+ 72,9	0,0	-21,5	+ 41,4	+ 19,9
Eerste 2 maanden ...	-184,4	+ 0,5	-183,9	+112,7	+ 24,0	+136,7	0,0	-13,4	+ 60,6	+ 47,2
Eerste 3 maanden ...	-284,1	+14,9	-269,2	+112,0	+ 70,0	+182,0	0,0	-13,6	+100,8	+ 87,2
Eerste 4 maanden ...	-297,2	+ 4,0	-293,2	+169,0	+ 47,7	+216,7	0,0	-16,1	+ 92,6	+ 76,5
Eerste 5 maanden ...	-383,3	- 6,6	-389,9	+166,9	+210,4	+377,3	0,0	-44,0	+ 56,6	+ 12,6
Eerste 6 maanden ...	-454,0	-13,2	-467,2	+167,0	+278,7	+445,7	0,0	- 6,6	+ 28,1	+ 21,5
Eerste 7 maanden	-482,9	+163,8	+303,8	+467,6	0,0	- 7,3	+ 22,6	+ 15,3

¹ Cf. tabel XI-1.

² Het saldo van de extrabudgettaire verrichtingen omvat niet alleen de gelden van derden, de schatkistverrichtingen en, vanaf februari 1985, de delging van de lasten van het verleden (kolommen (2) en (3) van tabel XI-2), maar ook de uitgaven van parastatale instellingen, andere dan het Wegenfonds, gefinancierd door de uitgifte van leningen die in de officiële stand van de Staatsschuld opgenomen worden in de rubriek « Indirecte Schuld » (Tabel XVI-3a). Het wordt bovendien beïnvloed door uitgifte- en delgingsverschillen.

³ Het verschil tussen deze kolom en kolom (4) « Kasresultaat » van het tabel XI-2 wordt verklaard door het feit dat, enerzijds, de netto financieringsbehoeften rekening houden met een aantal verrichtingen die niet in aanmerking zijn genomen voor

de berekening van het « Kasresultaat » (genoemde verrichtingen werden opgesomd in noot ² en anderzijds, dat de nettofinancieringsbehoeften de contractuele aflossingen niet bevatten.

⁴ Cf. tabel XVI-3b.

⁵ Inclusief de veranderingen in de indirecte schuld.

⁶ Schuld op middellange en korte termijn met uitzondering van het directe en indirecte beroep op de N.B.B.

⁷ Deze leningen, waarvan de opbrengst in buitenlandse valuta's door de Schatkist tegen Belgische franken wordt verkocht, worden eveneens beschouwd als een indirecte beroep op de N.B.B.

⁸ Cf. tabel XI-1, noot ⁵.

XI - 4. — BELASTINGONTVANGSTEN (per kalenderjaar)¹

(Miljarden franken)

Maandgemiddelden of maanden

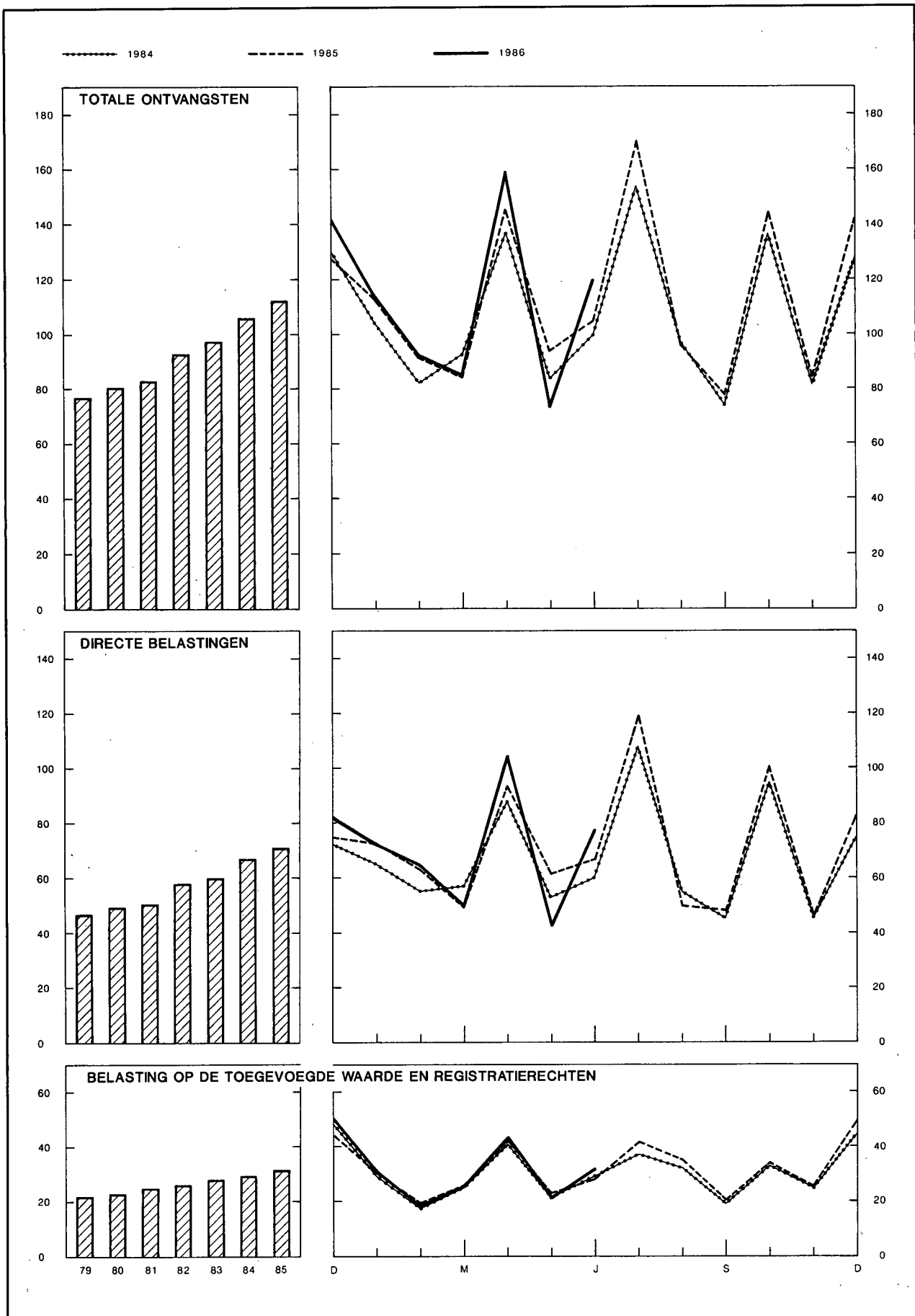

¹ Inclusief de douanerechten en een deel van de belasting op de toegevoegde waarde als eigen middelen afgedragen aan de Europese Gemeenschappen

XI - 4. — BELASTINGONTVANGSTEN (per kalenderjaar)¹

(Miljarden franken)

Bron : Ministerie van Financiën.

Periode	Lopende ontvangsten ³					Kapitaal- ontvang- sten ⁴	Totaal der belasting- ontvang- sten	Lopende ontvangsten, inclusief die welke worden afgedragen aan de Europese Gemeenschappen			Totaal van de belasting- ontvang- sten, incl. die welke worden afgedragen aan de Europese Gemeen- schappen
	Directe belas- tingen ²	waarvan : vooruit- betalingen	Douane- rechten en accijnzen	B.T.W. en registratie	Totaal			Douane- rechten en accijnzen	B.T.W. en registratie	Totaal	
1978	514,0	108,8	73,4	264,9	852,3	9,5	861,8	85,3	264,9	864,2	873,7
1979	563,9	129,6	78,8	266,7	909,4	11,7	921,1	92,6	280,7	937,2	948,9
1980	593,0	123,0	81,2	279,9	954,1	11,3	965,4	97,3	294,9	985,2	996,5
1981	609,4	114,8	80,1	297,0	986,5	12,2	998,7	97,0	315,7	1.022,1	1.034,3
1982	696,7	133,5	92,7	314,9	1.104,3	11,5	1.115,8	111,1	333,4	1.141,2	1.152,7
1983	720,0	143,4	102,1	338,5	1.160,6	11,6	1.172,2	121,7	357,2	1.198,9	1.210,5
1984	801,4	146,8	103,9	352,6	1.257,9	12,4	1.270,3	125,3	375,3	1.302,0	1.314,4
1985	851,0	156,4	107,1	375,0	1.333,1	12,3	1.345,4	129,1	398,0	1.378,1	1.390,4
1984 2 ^e kwartaal	199,8	35,8	26,4	91,0	317,2	2,9	320,1	31,9	96,7	328,4	331,3
3 ^e kwartaal	208,6	40,0	26,2	87,5	322,3	3,1	325,4	31,3	93,2	333,1	336,2
4 ^e kwartaal	215,6	68,5	25,4	101,6	342,6	3,5	346,1	30,9	107,2	353,7	357,2
1985 1 ^e kwartaal	184,9	1,6	26,2	75,0	286,1	2,9	289,0	31,7	80,7	297,3	300,2
2 ^e kwartaal	220,9	39,2	27,0	93,2	341,1	2,9	344,0	32,9	98,9	352,7	355,6
3 ^e kwartaal	216,3	42,7	27,5	97,3	341,1	3,3	344,4	32,6	103,0	351,9	355,2
4 ^e kwartaal	228,9	72,9	26,4	109,5	364,8	3,2	368,0	31,9	115,4	376,2	379,4
1986 1 ^e kwartaal	187,0	3,0	26,5	76,0	289,5	2,9	292,4	31,8	83,2	302,0	304,9
2 ^e kwartaal	225,4	51,9	28,4	96,1	349,9	2,9	352,8	34,0	103,3	362,7	365,6
1985 Juni	66,7	1,1	8,8	28,2	103,7	1,0	104,7	10,7	30,0	107,4	108,4
Juli	118,9	40,7	8,9	41,8	169,6	1,0	170,6	10,8	43,7	173,4	174,4
Augustus	49,8	0,4	9,7	35,1	94,6	1,2	95,8	11,2	37,0	98,0	99,2
September	47,6	1,6	8,9	20,4	76,9	1,1	78,0	10,6	22,3	80,5	81,6
Oktober	100,3	41,6	8,7	33,8	142,8	1,1	143,9	10,5	35,7	146,5	147,6
November	45,9	0,4	9,9	25,9	81,7	1,0	82,7	11,8	27,8	85,5	86,5
December	82,7	30,9	7,8	49,8	140,3	1,1	141,4	9,6	51,9	144,2	145,3
1986 Januari	72,7	1,4	9,3	31,7	113,7	1,1	114,8	11,0	34,1	117,8	118,9
Februari	64,4	0,1	8,7	18,3	91,4	0,9	92,3	10,4	20,7	95,5	96,4
Maart	49,9	1,5	8,5	26,0	84,4	0,9	85,3	10,4	28,4	88,7	89,6
April	104,8	50,2	9,7	43,3	157,8	1,1	158,9	11,6	45,7	162,1	163,2
Mei	43,0	0,4	8,6	21,5	73,1	0,8	73,9	10,4	23,9	77,3	78,1
Juni	77,6	1,3	10,1	31,3	119,0	1,0	120,0	12,0	33,7	123,3	124,3

¹ Exclusief de opcentiemen ten voordele van de provincies, gemeenten en de agglomeratie Brussel.

² Inclusief de voorafbetalingen.

³ Inclusief de belastingontvangsten die buiten de begroting om, rechtstreeks werden

toegewezen. De douanerechten en, vanaf 1979, een deel van de belasting over de toegevoegde waarde, worden als eigen middelen afgedragen aan de Europese Gemeenschappen. Deze afgedragen ontvangsten zijn opgenomen in de bedragen van de kolommen (8) tot (11).

⁴ Inclusief de successierechten overgedragen aan de gewesten.

XI - 5. — INDELING VAN DE BELASTINGONTVANGSTEN¹

(Miljarden franken)

Bron : Ministerie van Financiën.

	1985			Opbrengsten					
	Opbrengsten	Ramingen	Verschil	1985			1986		
				April	Mei	Juni	April	Mei	Juni
A. Lopende ontvangsten² :									
I. Directe belastingen	851,0	.	.	92,8	61,4	66,7	104,8	43,0	77,6
onroerende voorheffing	2,0	.	.	0,1	0,1	0,1	0,1	0,0	0,1
roerende voorheffing	126,7	140,3	-13,6	12,0	16,0	11,7	12,2	11,1	19,4
vooraftbetalingen	156,4	167,0	-10,6	38,4	- 0,3	1,1	50,2	0,4	1,3
vennootschapbelast. (kohieren) .	-3,9	—	- 3,9	- 0,3	0,0	- 3,9	0,1	- 7,6	- 0,5
personenbelasting (kohieren) ...	19,4	30,5	-11,1	1,7	1,0	0,4	1,2	- 1,9	0,5
bedrijfsvoorheffing	526,5	506,3	+20,2	38,9	42,5	55,1	38,8	39,4	56,3
diversen	23,9	.	.	2,0	2,1	2,2	2,2	1,6	0,5
II. Douanerechten en accijnzen ...	107,1	.	.	9,4	8,8	8,8	9,7	8,6	10,1
III. B.T.W. en registratie	375,0	.	.	42,2	22,8	28,2	43,3	21,5	31,3
B. Kapitaalontvangsten³	12,3	.	.	1,0	0,9	1,0	1,1	0,8	1,0
Totaal ² ...	1.345,4	.	.	145,4	93,9	104,7	158,9	73,9	120,0
C. Totale ontvangsten, inclusief die welke worden afgedragen aan de Europese Gemeenschappen	1.390,4	.	.	149,3	97,9	108,4	163,2	78,1	124,3

¹ Excl. de opcentiemen ten voordele van de provincies, gemeenten, agglomeraties en federaties van gemeenten.

² Inclusief de belastingontvangsten die buiten de begroting om rechtstreeks werden toegevoerd; exclusief de ontvangsten die als eigen middelen worden afgedragen aan de Europese Gemeenschappen. Deze afgedragen ontvangsten zijn begrepen in de bedragen van de post C.

³ Inclusief de successierechten overgedragen aan de gewesten.

N.B. — Het Belgisch Staatsblad publiceert maandelijks volledige en omstandige gegevens over de belastingontvangsten.

Bibliografische referenties : Documentatieblad (Ministerie van Financiën). — Statistisch Jaarboek van België. — Statistisch Tijdschrift van het N.I.S. — Belgisch Staatsblad. — Tijdschrift voor Documentatie en Voorlichting : XLII^e jaargang, deel 1, n^o 3, maart 1967 : « Hoofdstuk XI "Rijksfinanciën" van het statistische gedeelte - Wijziging van sommige gegevens ». — Tijdschrift van de Nationale Bank van België, XLVII^e jaargang, deel II, n^o 5, november 1972 : « De begroting 1973 in het licht van het verloop van de overheidsfinanciën van 1967 tot 1973 ». — XLIX^e jaargang, deel I, n^o 5, mei 1974, L^e jaargang, deel I, n^o 4, april 1975 en LV^e jaargang, deel II, n^o 7-8, juli-augustus 1980 : « Hoofdstuk XI "Rijksfinanciën" van het statistische gedeelte - Wijziging van sommige gegevens ».

XII. — VORDERINGEN EN SCHULDEN IN DE BELGISCHE ECONOMIE

XII - 1a. — UITSTAANDE VORDERINGEN EN SCHULDEN OP 31 DECEMBER 1982 (Miljarden franken)

VORDERINGEN PER SECTOR EN PER SOORT	Nationale niet-financiële sectoren					Buitenland	Financiële instellingen					Niet bepaalde sectoren en aanpassingen	Totaal van de schulden
	Privé-bedrijven en particulieren	Overheidsbedrijven	Staat (Schatkist)	Niet elders vermelde overheidssector	Sociale verzekering		Overwegend geldscheppende instellingen	Rentenfondsen	Spaarkassen, hypotheek- en kapitalisatiemaatschappijen	Kredietinstellingen van de overheidssector	Overige instellingen ¹		
SCHULDEN PER SECTOR EN PER SOORT													
Nationale niet-financiële sectoren													
<i>Privé-bedrijven en particulieren</i>													
Accepten, handelspapier en promessen		1,9	—			0,7	218,5	—	35,4	10,9	0,1	1,8	269,3
Verplichtingen in rekening-courant of voorschotrekening	18,5						770,8	—	18,5	20,8		0,0	828,6
Obligaties	85,5	0,0	0,0	0,0	0,1	7,5	11,6	—	29,2	0,0	54,9	0,0	188,8
Andere leningen voor meer dan een jaar		0,4		0,0	2,5		0,0	—	588,3	722,7	170,2	0,0	1.484,1
Diversen	0,0	10,0	86,0		201,3		0,0	—	2,0	0,4	4,5	0,0	304,2
(Aandelen en deelnemingen)	(838,8)	(9,4)	(35,5)	(.)	(0,2)	(0,0)	(3,1)	(—)	(4,5)	(0,1)	(22,6)	(0,0)	(914,2)
Totaal ...	104,0	12,3	86,0	0,0	203,9	8,2	1.000,9	—	673,4	754,8	229,7	1,8	3.075,0
<i>Overheidsbedrijven</i>													
Accepten, handelspapier en promessen	0,0		—	0,0	0,0	0,0	6,9	—	0,2	0,6		0,0	7,7
Verplichtingen in rekening-courant of voorschotrekening	0,4	0,0	0,0	0,0	0,0	6,4	9,0	—	0,0	9,3	0,0	0,0	25,1
Certificaten voor ten hoogste een jaar	—	0,0	—	0,0	0,0	0,0	2,3	—	0,0	0,0	0,0	—	2,3
Obligaties verkrijgbaar door elke belegger	38,8	1,9	0,0	0,3	0,2	0,0	17,7	1,6	20,4	2,3	11,1	0,0	94,3
Obligaties niet verkrijgbaar door elke belegger	—	0,1	0,0	0,1	0,1	59,2	39,9	0,0	15,2	29,5	8,2	3,2	155,5
Andere leningen voor meer dan een jaar	0,1	0,0		0,0		14,0	5,8	—	0,8	87,3	0,5	0,0	108,5
Diversen	27,0	1,2	17,7	1,0	1,7	5,2	0,0	—	0,0	0,0	0,0	15,0	68,8
(Aandelen en deelnemingen)	(0,0)	(.)	(35,0)	(26,6)	(0,0)	(.)	(0,4)	(—)	(0,7)	(0,9)	(0,3)	(0,7)	(64,6)
Totaal ...	66,3	3,2	17,7	1,4	2,0	84,8	81,6	1,6	36,6	129,0	19,8	18,2	462,2
<i>Staat (Schatkist)</i>													
Gelden van derden	11,7	0,0	—	1,0	0,0	3,2	86,8	0,0	0,0	0,0	0,0	47,0	149,7
Certificaten voor ten hoogste een jaar	—	5,0	—	0,5	0,5	293,6	374,0	192,4	146,2	140,2	0,0	0,0	1.152,4
Obligaties verkrijgbaar door elke belegger	546,9	11,2	—	9,2	15,5	3,9	415,1	11,2	227,4	61,6	138,7	0,0	1.440,7
Obligaties niet verkrijgbaar door elke belegger	—	0,2	—	0,0	0,0	236,1	147,8	0,0	16,4	3,1	1,2	0,0	404,8
Diversen	—	19,0	—	0,0	33,1	0,6	3,9	0,0	17,3	7,9	2,5	0,0	84,3
Totaal ...	558,6	35,4	—	10,7	49,1	537,4	1.027,6	203,6	407,3	212,8	142,4	47,0	3.231,9
<i>Niet elders vermelde overheidssector (o.m. lagere overheid)</i>													
Geld op zeer korte termijn (Belgische franken)	—	—	—	0,0	—	0,0	0,0	0,0	0,0	0,0	—	0,0	0,0
Accepten, handelspapier en promessen	—	—	—	—	—	—	0,1	—	—	—	—	—	0,1
Verplichtingen in rekening-courant of voorschotrekening	—	—	—	—	—	—	67,4	—	0,0	35,2	0,0	0,0	102,6
Obligaties verkrijgbaar door elke belegger	37,5	0,1	0,0	0,5	0,6	0,1	20,9	1,9	13,4	5,3	9,1	0,0	89,4
Obligaties niet verkrijgbaar door elke belegger	—	0,0	0,0	0,0	0,0	22,9	48,7	0,0	17,7	8,3	2,0	2,4	102,0
Andere leningen voor meer dan een jaar	—	10,2	—	—	—	—	0,0	—	48,6	398,6	0,0	0,0	457,4
Diversen	10,4	1,7	24,5	—	0,0	—	0,0	—	0,0	0,7	0,0	0,0	37,3
(Aandelen en deelnemingen)	(—)	(—)	(0,2)	(—)	(—)	(—)	(—)	(—)	(—)	(—)	(—)	(—)	(0,2)
Totaal ...	47,9	12,0	24,5	0,5	0,6	23,0	137,1	1,9	79,7	448,1	11,1	2,4	788,8
<i>Sociale verzekering</i>													
Accepten, handelspapier en promessen	—	—	—	—	—	—	0,0	—	—	—	—	—	0,0
Verplichtingen in rekening-courant of voorschotrekening	—	—	—	—	—	—	4,6	—	0,0	—	—	—	4,6
Certificaten voor ten hoogste een jaar	—	0,0	0,0	0,0	0,0	0,0	0,0	0,0	0,0	0,0	0,0	0,0	0,0
Obligaties verkrijgbaar door elke belegger	0,0	0,0	0,0	0,0	0,0	0,0	0,0	0,0	0,0	0,0	0,0	0,0	0,0
Obligaties niet verkrijgbaar door elke belegger	1,7	0,0	0,0	0,0	0,3	0,2	13,7	0,0	17,4	5,0	4,4	0,0	42,7
Reserves van de sociale verzekering	21,0	—	—	—	—	17,2	—	—	—	—	—	—	38,2
Diversen	116,2	0,0	14,1	0,0	0,0	0,2	4,5	—	3,6	0,0	1,6	51,6	191,8
Totaal ...	138,9	0,0	14,1	0,0	0,3	17,6	22,8	0,0	21,0	5,0	6,0	51,6	277,3
Buitenland													
Geld op zeer korte termijn (Belgische franken)	—	—	—	0,0	—	—	2,5	0,0	0,0	0,0	—	0,0	2,5
Accepten, handelspapier en promessen	—	0,3	—	—	—	2,6	117,5	—	15,4	26,3	—	2,3	164,4
Verplichtingen in rekening-courant of voorschotrekening	—	—	0,0	—	—	—	687,6	—	0,5	0,0	—	0,0	688,1
Overige verplicht. v/t hoogste een jaar t.o.v. de overw. geldschep. instell. ²	—	—	—	—	—	—	2.430,2	—	—	—	—	—	2.430,2
Obligaties	34,1	0,0	0,0	0,6	0,0	—	75,0	0,0	12,8	0,2	8,0	0,0	130,7
Verpl. van de internat. kredietinstell. uit hoofde van de inschr. van België	—	—	77,7	—	—	—	14,6	—	—	—	—	—	92,3
Diversen	—	11,0	22,5	—	2,6	—	20,9	—	36,5	—	0,0	0,0	95,9
(Aandelen en deelnemingen)	(.)	(0,3)	(2,7)	(.)	(.)	(—)	(25,1)	(—)	(0,3)	(—)	(7,3)	(0,0)	(35,7)
Totaal ...	34,1	11,3	100,2	0,6	2,6	2,6	3.348,3	0,0	65,2	28,9	8,0	2,3	3.604,1

Financiële instellingen													
<i>Overwegend geldscheppende instellingen</i>													
Geld	777,4	9,6	2,0	35,5	4,7	—	—	0,0	17,7	4,2	6,2	0,0	857,3
Geld op zeer korte termijn (Belgische franken)	—	—	—	0,0	—	7,8	12,0	0,0	0,1	0,0	—	0,0	19,9
Andere brutoverplichtingen tegenover het buitenland	—	—	—	—	—	3.694,6	—	—	—	0,0	—	—	3.694,6
Andere deposito's in buitenlandse valuta's voor ten hoogste een jaar	125,9	—	—	—	—	—	—	—	—	—	—	0,0	125,9
Andere deposito's op gewone boekjes	384,6	—	—	—	—	—	—	—	—	—	—	—	384,6
Andere deposito's voor ten hoogste een jaar	378,7	0,1	—	0,0	2,7	—	—	—	4,2	2,1	0,0	0,0	387,8
Verplichtingen niet elders vermeld	—	—	0,0	—	—	409,1	0,0	0,0	0,0	—	—	0,0	409,1
Deposito's voor meer dan een jaar	23,9	—	—	—	0,0	—	0,4	—	1,5	—	0,0	0,0	25,8
Kasbons en obligaties, voor meer dan een jaar	297,8	—	—	0,2	—	—	0,4	—	0,9	—	0,0	0,0	300,6
Diversen	0,4	—	0,5	0,0	0,0	—	0,0	0,0	24,7	12,5	0,0	435,0	473,1
(Aandelen en deelnemingen)	(46,5)	(.)	(0,2)	(.)	(.)	(.)	(6,1)	(0,0)	(1,2)	(.)	(1,1)	(.)	(55,1)
Totaal	1.988,7	9,7	2,5	35,7	7,4	3.702,4	421,9	0,0	49,1	18,8	7,5	435,0	6.678,7
<i>Rentenfondsen</i>													
Geld op zeer korte termijn (Belgische franken)	—	—	—	0,0	—	0,0	0,0	—	0,0	0,0	—	0,0	0,0
Verplichtingen in rekening-courant of voorschotrekening	—	—	—	—	—	—	181,0	—	0,0	0,0	—	—	181,0
Certificaten voor ten hoogste een jaar	—	—	—	0,0	—	6,1	10,0	—	6,0	6,8	—	—	28,9
Diversen	—	—	2,8	—	—	—	0,0	—	0,0	0,0	—	1,3	4,1
Totaal	—	—	2,8	0,0	—	6,1	191,0	—	6,0	6,8	—	1,3	214,0
<i>Spaarkassen, hypotheek- en kapitalisatiemaatschappijen</i>													
Geld	61,2	0,1	0,0	0,4	8,0	0,3	0,0	—	0,0	1,7	14,2	0,9	86,8
Geld op zeer korte termijn (Belgische franken)	—	—	—	—	—	—	0,2	0,0	0,0	0,0	—	0,0	0,2
Accepten, handelspapier en promessen	—	—	—	—	—	—	0,0	—	0,0	0,0	—	0,0	0,0
Verplichtingen in rekening-courant of voorschotrekening	0,1	—	—	—	—	—	9,1	—	0,0	0,1	0,0	0,0	9,3
Andere deposito's in buitenlandse valuta's voor ten hoogste een jaar	1,5	—	—	—	—	7,1	—	—	—	—	—	—	8,6
Deposito's op gewone boekjes	604,8	—	—	—	—	—	—	—	—	—	—	—	604,8
Andere deposito's voor ten hoogste een jaar	66,9	3,2	0,3	1,3	10,7	1,7	0,0	—	0,3	0,9	10,3	0,0	95,6
Deposito's voor meer dan een jaar	86,9	0,0	—	—	0,0	0,6	—	—	—	—	—	—	87,5
Kasbons voor ten hoogste een jaar	26,6	0,0	—	0,0	0,0	—	—	—	0,0	0,0	0,0	0,0	26,6
Kasbons en obligaties, voor meer dan een jaar	429,5	0,0	—	0,0	0,0	—	2,9	—	1,2	0,0	0,7	0,0	434,3
Wiskundige reserves	1,1	—	—	—	—	—	—	—	—	—	—	—	1,1
Diversen	43,8	0,1	0,7	21,1	0,0	19,7	39,3	0,0	2,8	0,1	0,0	41,5	169,1
(Aandelen en deelnemingen)	(5,0)	(.)	(.)	(.)	(.)	(.)	(.)	(—)	(2,3)	(.)	(0,8)	(.)	(8,1)
Totaal	1.322,4	3,4	1,0	22,8	18,7	29,4	51,5	0,0	4,3	2,8	25,2	42,4	1.523,9
<i>Kredietinstellingen van de overheidssector</i>													
Geld	13,0	0,0	—	0,2	0,1	—	0,1	—	0,0	0,1	0,5	0,0	14,0
Geld op zeer korte termijn (Belgische franken)	0,2	—	—	0,0	—	0,2	0,0	0,0	1,3	1,4	—	0,0	3,1
Verplichtingen in rekening-courant of voorschotrekening	0,0	0,0	—	0,0	0,0	0,6	0,6	—	0,0	14,5	0,0	0,0	15,7
Deposito's op gewone boekjes	132,4	—	—	—	—	—	—	—	0,0	—	—	—	132,4
Andere deposito's voor ten hoogste een jaar	37,7	10,3	—	19,5	6,5	3,6	0,5	—	0,6	0,0	4,0	0,0	82,7
Kasbons voor ten hoogste 1 jaar, verkrijgb. door elke belegger	46,5	0,0	0,0	0,0	0,0	—	—	—	0,2	0,0	0,0	0,0	46,7
Kasbons voor ten hoogste 1 jaar, niet verkrijgb. door elke belegger	—	0,0	0,0	0,0	0,0	—	—	—	0,0	0,0	0,0	0,0	16,6
Kasbons en oblig., voor meer dan 1 jaar, verkrijgb. door elke beleg.	653,8	0,7	0,0	0,4	5,1	3,5	82,6	1,8	77,5	21,6	37,2	0,0	884,2
Kasbons en oblig., voor meer dan 1 jaar, niet verkrijgb. door elke beleg.	—	0,0	0,0	0,0	0,6	128,0	31,1	—	71,9	1,7	17,3	16,6	267,2
Diversen	2,0	0,3	78,6	0,0	0,0	6,5	30,6	—	0,8	2,5	0,0	115,7	237,0
(Aandelen en deelnemingen)	(0,3)	(0,0)	(1,8)	(0,7)	(0,0)	(0,0)	(0,3)	(—)	(0,0)	(0,0)	(0,0)	(0,0)	(3,1)
Totaal	885,6	11,3	78,6	20,1	12,3	142,4	162,1	1,8	152,1	42,0	59,0	132,3	1.699,6
<i>Overige instellingen¹</i>													
Obligaties niet verkrijgbaar door elke belegger	—	0,0	—	0,0	0,0	0,0	0,0	0,0	0,0	0,0	0,0	0,0	0,0
Reserves van de sociale verzekering	66,7	—	—	—	—	—	—	—	—	—	—	—	66,7
Wiskundige reserves	516,9	—	—	—	—	—	—	—	—	—	—	—	516,9
Diversen	6,7	0,0	0,1	0,0	0,1	0,0	0,0	—	0,9	0,0	0,0	1,9	9,7
(Aandelen en deelnemingen)	(3,1)	(.)	(.)	(.)	(.)	(.)	(.)	(—)	(0,3)	(—)	(0,1)	(0,0)	(3,5)
Totaal	590,3	0,0	0,1	0,0	0,1	0,0	0,0	0,0	0,9	0,0	0,0	1,9	593,3
Niet bepaalde sectoren en aanpassingen	—	19,4	0,0	0,0	9,4	—	298,5	4,9	47,4	60,8	26,1	—	466,5
Totaal van de vorderingen	5.736,8	118,0	327,5	91,8	306,4	4.553,9	6.743,3	213,8	1.543,0	1.709,8	534,8	736,2	22.615,3

¹ Instellingen voor verzekering op het leven en tegen arbeidsongevallen, pensioenfondsen.

² Inclusief de goudvoorraad van de N.B.B.

XII - 1b. — UITSTAANDE VORDERINGEN EN SCHULDEN OP 31 DECEMBER 1983 (Miljarden franken)

VORDERINGEN PER SECTOR EN PER SOORT	Nationale niet-financiële sectoren					Buitenland	Financiële instellingen					Niet bepaalde sectoren en aanpassingen	Totaal van de schulden
	Privé-bedrijven en particulieren	Overheidsbedrijven	Staat (Schatkist)	Niet elders vermelde overheidssector	Sociale verzekering		Overwegend geld-scheppende instellingen	Rentenfond	Spaarkassen, hypotheek- en kapitalisatiemaatschappijen	Kredietinstellingen van de overheidssector	Overige instellingen		
SCHULDEN PER SECTOR EN PER SOORT													
Nationale niet-financiële sectoren													
<i>Privé-bedrijven en particulieren</i>													
Accepten, handelspapier en promessen		1,5	—			1,1	228,5	—	36,7	9,4	0,7	4,4	282,3
Verplichtingen in rekening-courant of voorschotrekening	21,8						816,3	—	17,9	23,8		0,0	879,8
Obligaties	84,0	0,0	0,0	0,0	0,0	7,6	15,3	—	30,8	0,0	66,2	0,0	203,9
Andere leningen voor meer dan een jaar		0,4		0,0	2,7		0,0	—	591,0	765,5	176,8	0,0	1.536,4
Diversen	0,0	10,9	75,1		223,0		0,0	—	1,2	0,4	4,7	0,0	315,3
(Aandelen en deelnemingen)	(1.091,2)	(10,8)	(54,7)	(.)	(0,2)	(0,0)	(5,1)	(—)	(9,0)	(0,1)	(29,7)	(0,0)	(1.200,8)
Totaal ...	105,8	12,8	75,1	0,0	225,7	8,7	1.060,1	—	677,6	799,1	248,4	4,4	3.217,7
<i>Overheidsbedrijven</i>													
Accepten, handelspapier en promessen	0,0		—	0,0	0,0	0,0	0,6	—	0,0	0,4		0,0	1,0
Verplichtingen in rekening-courant of voorschotrekening	0,5	0,0	0,0		0,0	2,9	5,2	—	0,0	9,2	0,0	0,0	17,8
Certificaten voor ten hoogste een jaar	—	0,0	—	0,0	0,0	0,0	0,0	—	0,0	0,0	0,0	—	0,0
Obligaties verkrijgbaar door elke belegger	41,9	1,3	0,0	0,3	0,5	0,0	23,8	2,6	22,6	4,6	11,3	0,0	108,9
Obligaties niet verkrijgbaar door elke belegger	—	0,1	0,0	0,1	0,1	46,8	39,1	0,0	15,0	29,9	7,5	10,0	148,6
Andere leningen voor meer dan een jaar	0,1	0,0		0,0		14,5	6,6	—	0,8	94,0	0,6	0,0	116,6
Diversen	31,3	1,0	17,8	1,2	1,4	6,0	0,0	—	0,0	0,0	0,0	20,4	79,1
(Aandelen en deelnemingen)	(0,0)	(0,8)	(39,0)	(28,0)	(0,0)	(.)	(0,4)	(—)	(1,6)	(0,9)	(2,5)	(0,7)	(73,9)
Totaal ...	73,8	2,4	17,8	1,6	2,0	70,2	75,3	2,6	38,4	138,1	19,4	30,4	472,0
<i>Staat (Schatkist)</i>													
Gelden van derden	16,8	0,0	—	2,6	0,0	5,1	84,3	0,0	0,0	0,0	0,0	48,1	156,9
Certificaten voor ten hoogste een jaar	—	7,7	—	0,4	0,7	348,0	517,8	188,4	163,8	119,1	0,0	0,0	1.345,9
Obligaties verkrijgbaar door elke belegger	590,2	13,2	—	10,6	15,5	4,5	507,7	20,0	295,6	108,5	152,4	0,0	1.718,2
Obligaties niet verkrijgbaar door elke belegger	—	0,1	—	0,0	0,0	325,9	189,3	0,0	31,6	18,4	2,2	0,0	567,5
Diversen	—	18,9	—	0,0	18,6	0,6	3,7	0,0	16,4	7,4	2,4	0,0	68,0
Totaal ...	607,0	39,9	—	13,6	34,8	684,1	1.302,8	208,4	507,4	253,4	157,0	48,1	3.856,5
<i>Niet elders vermelde overheidssector (o.m. lagere overheid)</i>													
Geld op zeer korte termijn (Belgische franken)	—	—	—	0,0	—	0,0	0,0	0,0	0,0	0,0	—	0,0	0,0
Accepten, handelspapier en promessen	—	—	—	—	—	—	0,0	—	—	—	—	—	0,0
Verplichtingen in rekening-courant of voorschotrekening	—	—	—	—	—	—	70,5	—	0,0	50,0	0,0	0,0	120,5
Obligaties verkrijgbaar door elke belegger	25,6	0,0	0,0	0,4	0,6	0,1	10,8	1,6	7,6	3,1	6,1	0,0	55,9
Obligaties niet verkrijgbaar door elke belegger	—	0,0	0,0	0,0	0,0	25,6	57,7	0,0	23,9	14,4	3,3	6,6	131,5
Andere leningen voor meer dan een jaar	—	12,0	—	—	—	—	0,0	—	56,0	424,3	0,0	0,0	492,3
Diversen	12,6	2,0	25,4	—	0,0	—	3,8	—	0,0	0,7	0,0	0,0	44,5
(Aandelen en deelnemingen)	(—)	(—)	(0,2)	(—)	(—)	(—)	(—)	(—)	(—)	(—)	(—)	(—)	(0,2)
Totaal ...	38,2	14,0	25,4	0,4	0,6	25,7	142,8	1,6	87,5	492,5	9,4	6,6	844,7
<i>Sociale verzekering</i>													
Accepten, handelspapier en promessen	—	—	—	—	—	—	0,0	—	—	—	—	—	0,0
Verplichtingen in rekening-courant of voorschotrekening	—	—	—	—	—	—	4,4	—	—	—	—	—	4,4
Certificaten voor ten hoogste een jaar	—	0,0	0,0	0,0	0,0	0,0	0,0	0,0	0,0	0,0	0,0	0,0	0,0
Obligaties verkrijgbaar door elke belegger	0,0	0,0	0,0	0,0	0,0	0,0	0,0	0,0	0,0	0,0	0,0	0,0	0,0
Obligaties niet verkrijgbaar door elke belegger	3,2	0,0	0,0	0,0	0,4	0,2	15,9	0,0	23,2	6,0	7,1	0,0	56,0
Reserves van de sociale verzekering	17,2	—	—	—	—	18,1	—	—	—	—	—	—	35,3
Diversen	127,1	0,4	14,3	0,0	0,0	0,2	0,7	—	0,5	0,0	2,6	49,7	195,5
Totaal ...	147,5	0,4	14,3	0,0	0,4	18,5	21,0	0,0	23,7	6,0	9,7	49,7	291,2
Buitenland													
Geld op zeer korte termijn (Belgische franken)	—	—	—	0,0	—	—	1,5	0,0	0,0	0,0	—	0,0	1,5
Accepten, handelspapier en promessen	—	0,2	—	—	—	2,5	124,9	—	15,6	29,2	—	3,2	175,6
Verplichtingen in rekening-courant of voorschotrekening	—	—	0,0	—	—	—	780,7	—	4,1	0,0	—	0,0	784,8
Overige verplicht. v/r hoogste een jaar t.o.v. de overw. geldschep. instell. ²	—	—	—	—	—	—	2.922,1	—	—	—	—	—	2.922,1
Obligaties	36,8	0,0	0,0	0,6	0,0	—	139,3	0,0	24,6	3,2	10,3	0,0	214,8
Verpl. van de internat. kredietinstell. uit hoofde van de inschr. van België	—	—	110,7	—	—	—	23,7	—	—	—	—	—	134,4
Diversen	—	13,0	24,8	—	1,9	—	17,4	—	46,0	1,5	0,0	0,0	104,6
(Aandelen en deelnemingen)	(.)	(0,3)	(3,2)	(.)	(.)	(—)	(30,1)	(—)	(0,4)	(—)	(9,0)	(0,0)	(43,0)
Totaal ...	36,8	13,2	135,5	0,6	1,9	2,5	4.009,6	0,0	90,3	33,9	10,3	3,2	4.337,8

Financiële instellingen													
<i>Overwegend geldscheppende instellingen</i>													
Geld	846,3	10,1	2,6	38,2	4,3	—	—	0,0	21,1	3,0	5,4	0,0	931,0
Geld op zeer korte termijn (Belgische franken)	—	—	—	0,0	—	11,5	8,9	0,0	0,8	0,0	—	0,0	21,2
Andere brutoverplichtingen tegenover het buitenland	—	—	—	—	—	4.505,9	—	—	—	0,0	—	—	4.505,9
Andere deposito's in buitenlandse valuta's voor ten hoogste een jaar	128,8	—	—	—	—	—	—	—	—	—	—	0,0	128,8
Andere deposito's op gewone boekjes	423,7	—	—	—	—	—	—	—	—	—	—	—	423,7
Andere deposito's voor ten hoogste een jaar	412,5	0,6	—	0,0	2,7	—	—	11,9	—	2,8	0,0	0,0	430,5
Verplichtingen niet elders vermeld	—	—	0,0	—	—	—	472,1	0,0	0,0	0,0	—	0,0	472,1
Deposito's voor meer dan een jaar	30,3	—	—	—	0,0	—	0,4	—	1,2	—	0,0	0,0	31,9
Kasbons en obligaties, voor meer dan een jaar	352,9	—	—	0,2	—	—	0,7	—	1,6	1,0	1,1	0,0	357,5
Diversen	0,4	—	0,5	0,0	0,0	—	0,0	0,0	20,1	10,7	0,0	460,7	492,4
(Aandelen en deelnemingen)	(53,9)	(.)	(0,2)	(.)	(.)	(.)	(8,1)	(0,0)	(2,8)	(.)	(1,2)	(.)	(66,2)
Totaal	2.194,9	10,7	3,1	38,4	7,0	4.517,4	482,1	0,0	56,7	17,5	6,5	460,7	7.795,0
<i>Rentenfondsen</i>													
Geld op zeer korte termijn (Belgische franken)	—	—	—	0,0	—	0,0	0,0	—	0,0	0,0	—	0,0	0,0
Verplichtingen in rekening-courant of voorschotrekening	—	—	—	—	—	—	202,0	—	0,0	0,0	—	—	202,0
Certificaten voor ten hoogste een jaar	—	—	—	0,0	—	2,9	2,6	—	9,2	0,5	—	—	15,2
Diversen	—	—	2,8	—	—	—	0,0	—	0,0	0,0	—	0,9	3,7
Totaal	—	—	2,8	0,0	—	2,9	204,6	—	9,2	0,5	—	0,9	220,9
<i>Spaarkassen, hypotheek- en kapitalisatiemaatschappijen</i>													
Geld	73,4	0,1	0,0	0,4	8,5	0,1	0,1	—	0,8	4,0	9,6	0,3	97,3
Geld op zeer korte termijn (Belgische franken)	—	—	—	—	—	—	0,0	0,0	0,0	0,0	—	0,0	0,0
Accepten, handelspapier en promessen	—	—	—	—	—	—	0,0	—	0,0	0,0	—	0,0	0,0
Verplichtingen in rekening-courant of voorschotrekening	0,0	—	—	—	—	—	7,8	—	0,0	0,1	0,0	0,0	7,9
Andere deposito's in buitenlandse valuta's voor ten hoogste een jaar	1,0	—	—	—	—	16,7	—	—	—	—	—	0,0	17,7
Deposito's op gewone boekjes	645,5	—	—	—	—	—	—	—	—	—	—	—	645,5
Andere deposito's voor ten hoogste een jaar	70,5	2,4	0,4	0,6	7,1	6,7	0,0	—	0,0	2,0	17,3	0,0	107,0
Deposito's voor meer dan een jaar	95,6	0,0	—	—	0,0	0,9	—	—	—	—	—	—	96,5
Kasbons voor ten hoogste een jaar	32,3	0,0	—	0,0	0,0	—	—	—	—	—	—	—	32,3
Kasbons en obligaties, voor meer dan een jaar	498,6	0,0	—	0,0	0,0	—	1,1	—	1,6	0,1	1,2	0,0	502,6
Wiskundige reserves	0,5	—	—	—	—	—	—	—	—	—	—	—	0,5
Diversen	52,2	0,0	1,0	24,4	0,0	17,7	44,9	0,0	2,7	0,2	0,0	53,5	196,6
(Aandelen en deelnemingen)	(5,4)	(.)	(.)	(.)	(.)	(.)	(.)	(—)	(5,1)	(.)	(2,5)	(.)	(13,0)
Totaal	1.469,6	2,5	1,4	25,4	15,6	42,1	53,9	0,0	5,1	6,4	28,1	53,8	1.703,9
<i>Kredietinstellingen van de overheidssector</i>													
Geld	14,7	0,0	—	0,4	0,2	—	0,1	—	0,0	0,0	0,6	0,0	16,0
Geld op zeer korte termijn (Belgische franken)	0,2	—	—	0,0	—	0,6	0,0	0,0	1,1	0,7	—	0,0	2,6
Verplichtingen in rekening-courant of voorschotrekening	0,0	0,0	—	0,0	0,0	0,0	0,4	—	0,0	15,7	0,0	0,0	16,1
Deposito's op gewone boekjes	161,9	—	—	—	—	—	—	—	0,0	—	—	—	161,9
Andere deposito's voor ten hoogste een jaar	36,3	7,6	—	23,2	8,4	2,8	0,3	—	0,6	0,0	3,1	0,0	82,3
Kasbons voor ten hoogste 1 jaar, verkrijgb. door elke belegger	51,0	0,0	0,0	0,0	0,0	—	0,0	—	0,0	0,2	0,0	0,0	51,2
Kasbons voor ten hoogste 1 jaar, niet verkrijgb. door elke belegger	—	0,0	0,0	0,0	0,0	0,0	18,5	—	0,0	0,0	0,0	0,0	18,5
Kasbons en oblig., voor meer dan 1 jaar, verkrijgb. door elke beleg.	728,3	0,7	0,0	0,7	3,6	1,3	74,9	3,1	76,0	30,2	36,3	0,0	955,1
Kasbons en oblig., voor meer dan 1 jaar, niet verkrijgb. door elke beleg.	—	0,0	0,0	0,0	0,4	133,1	41,3	—	75,8	2,8	18,1	16,6	288,1
Diversen	1,9	0,2	84,6	0,0	0,0	7,5	45,8	—	1,3	1,6	0,0	127,9	270,8
(Aandelen en deelnemingen)	(0,1)	(0,0)	(1,9)	(3,5)	(0,0)	(0,0)	(0,4)	(—)	(0,1)	(0,0)	(0,0)	(0,0)	(6,0)
Totaal	994,3	8,5	84,6	24,3	12,6	145,3	181,3	3,1	154,8	51,2	58,1	144,5	1.862,6
<i>Overige instellingen¹</i>													
Obligaties niet verkrijgbaar door elke belegger	—	0,0	—	0,0	0,0	0,0	0,0	0,0	0,0	0,0	0,0	0,0	0,0
Reserves van de sociale verzekering	66,6	—	—	—	—	—	—	—	—	—	—	—	66,6
Wiskundige reserves	576,8	—	—	—	—	—	—	—	—	—	—	—	576,8
Diversen	7,2	0,0	0,2	0,0	0,2	0,0	0,0	—	1,4	0,0	0,0	2,6	11,6
(Aandelen en deelnemingen)	(3,1)	(.)	(.)	(.)	(.)	(.)	(.)	(—)	(0,3)	(—)	(0,2)	(0,0)	(3,6)
Totaal	650,6	0,0	0,2	0,0	0,2	0,0	0,0	0,0	1,4	0,0	0,0	2,6	655,0
Niet bepaalde sectoren en aanpassingen	—	24,4	0,0	0,0	9,9	—	334,6	5,2	68,7	83,1	30,4	—	556,3
Totaal van de vorderingen	6.318,5	128,8	360,2	104,3	310,7	5.517,4	7.868,1	220,9	1.720,8	1.881,7	577,3	804,9	25.813,6

¹ Instellingen voor verzekering op het leven en tegen arbeidsongevallen, pensioenfondsen.

² Inclusief de goudvoorraad van de N.B.B.

XII - 2. — BEWEGINGEN VAN DE VORDERINGEN EN SCHULDEN IN 1983 (Miljarden franken)

VORDERINGEN PER SECTOR EN PER SOORT	Nationale niet-financiële sectoren					Buitenland	Financiële instellingen					Niet bepaalde sectoren en aanpassingen	Totaal van de schulden
	Privé-bedrijven en particulieren	Overheids-bedrijven	Staat (Schatkist)	Niet elders vermelde overheids-sector	Sociale verzekering		Overegend geld-scheppende instellingen	Rentenfond	Spaarkassen, hypotheek- en kapitalisatiemaatschappijen	Kredietinstellingen van de overheids-sector	Overige instellingen ¹		
SCHULDEN PER SECTOR EN PER SOORT													
Nationale niet-financiële sectoren													
<i>Privé-bedrijven en particulieren</i>													
Accepten, handelspapier en promessen		- 0,4	—	.	.	+ 0,4	+ 10,0	—	+ 1,3	- 1,5	+ 0,6	+ 2,6	+ 13,0
Verplichtingen in rekening-courant of voorschotrekoning	+ 3,3						+ 16,0	—	- 0,6	+ 3,0		+ 0,0	+ 21,7
Obligaties	- 1,5	0,0	0,0	0,0	- 0,1	+ 0,1	+ 3,7	—	+ 1,6	0,0	+ 11,3	0,0	+ 15,1
Andere leningen voor meer dan een jaar		0,0		0,0	+ 0,2		0,0	—	+ 2,7	+ 42,8	+ 6,6	0,0	+ 52,3
Diversen	0,0	+ 0,9	- 10,9		+ 21,7	+ 48,8	0,0	—	- 0,8	0,0	+ 0,2	0,0	+ 59,9
(Aandelen en deelnemingen)	(+ 204,6)	(+ 1,4)	(+ 19,2)	(.)	(0,0)	(+ 0,6)	(+ 2,0)	(-)	(+ 4,5)	(0,0)	(+ 7,1)	(0,0)	(+ 239,4)
Totaal ...	+ 1,8	+ 0,5	- 10,9	0,0	+ 21,8	+ 49,3	+ 29,7	—	+ 4,2	+ 44,3	+ 18,7	+ 2,6	+ 162,0
<i>Overheidsbedrijven</i>													
Accepten, handelspapier en promessen	0,0		—	0,0	0,0	0,0	- 6,3	—	- 0,2	- 0,2		0,0	- 6,7
Verplichtingen in rekening-courant of voorschotrekoning	+ 0,1	0,0	0,0	0,0	0,0	- 3,5	- 3,8	—	0,0	- 0,1	0,0	0,0	- 7,3
Certificaten voor ten hoogste een jaar	—	0,0	—	0,0	0,0	0,0	- 2,3	—	0,0	0,0	0,0	—	- 2,3
Obligaties verkrijgbaar door elke belegger	+ 3,1	- 0,6	0,0	0,0	+ 0,3	0,0	+ 6,1	+ 1,0	+ 2,2	+ 2,3	+ 0,2	0,0	+ 14,6
Obligaties niet verkrijgbaar door elke belegger	—	0,0	0,0	0,0	0,0	- 12,4	- 0,8	0,0	- 0,2	+ 0,4	- 0,7	+ 6,8	- 6,9
Andere leningen voor meer dan een jaar	0,0	0,0	0,0	0,0	0,0	+ 0,5	+ 0,8	—	0,0	+ 6,7	+ 0,1	0,0	+ 8,1
Diversen	+ 4,3	- 0,2	+ 0,1	+ 0,2	- 0,3	+ 0,8	0,0	—	0,0	0,0	+ 0,0	+ 5,4	+ 10,3
(Aandelen en deelnemingen)	(0,0)	(+ 0,8)	(+ 4,0)	(+ 1,4)	(0,0)	(.)	(0,0)	(-)	(+ 0,9)	(0,0)	(+ 2,2)	(0,0)	(+ 9,3)
Totaal ...	+ 7,5	- 0,8	+ 0,1	+ 0,2	0,0	- 14,6	- 6,3	+ 1,0	+ 1,8	+ 9,1	- 0,4	+ 12,2	+ 9,8
<i>Staat (Schatkist)</i>													
Gelden van derden	+ 5,1	0,0	—	+ 1,6	0,0	+ 1,9	- 2,5	0,0	0,0	0,0	0,0	+ 1,1	+ 7,2
Certificaten voor ten hoogste een jaar	—	+ 2,7	—	- 0,1	+ 0,2	+ 21,6	+ 143,8	- 4,0	+ 17,6	- 21,1	0,0	0,0	+ 160,7
Obligaties verkrijgbaar door elke belegger	+ 34,4	+ 2,0	—	+ 1,4	0,0	+ 0,6	+ 82,8	+ 8,5	+ 64,9	+ 43,1	+ 13,7	0,0	+ 251,4
Obligaties niet verkrijgbaar door elke belegger	—	- 0,1	—	0,0	0,0	+ 56,6	+ 27,1	0,0	+ 15,2	+ 15,3	+ 1,0	0,0	+ 115,1
Diversen	—	- 0,1	—	0,0	- 14,5	0,0	- 0,2	0,0	- 0,9	- 0,5	- 0,1	0,0	- 16,3
Totaal ...	+ 39,5	+ 4,5	—	+ 2,9	- 14,3	+ 80,7	+ 251,0	+ 4,5	+ 96,8	+ 36,8	+ 14,6	+ 1,1	+ 518,1
<i>Niet elders vermelde overheidssector (o.m. lagere overheid)</i>													
Geld op zeer korte termijn (Belgische franken)	—	—	—	0,0	—	0,0	0,0	0,0	0,0	0,0	—	0,0	0,0
Accepten, handelspapier en promessen	—	—	—	—	—	—	- 0,1	—	—	—	—	—	- 0,1
Verplichtingen in rekening-courant of voorschotrekoning	—	—	—	—	—	—	+ 3,1	—	0,0	+ 14,8	0,0	0,0	+ 17,9
Obligaties verkrijgbaar door elke belegger	- 3,0	- 0,1	0,0	- 0,1	0,0	0,0	- 0,3	0,0	- 2,5	+ 1,6	- 3,0	0,0	+ 7,4
Obligaties niet verkrijgbaar door elke belegger	—	0,0	0,0	0,0	0,0	+ 2,7	+ 9,0	0,0	+ 6,2	+ 6,1	+ 1,3	+ 4,2	+ 29,5
Andere leningen voor meer dan een jaar	—	+ 1,8	—	—	—	—	0,0	—	+ 7,4	+ 25,7	0,0	0,0	+ 34,9
Diversen	+ 2,2	+ 0,3	+ 0,9	—	0,0	—	+ 3,8	—	0,0	0,0	0,0	0,0	+ 7,2
(Aandelen en deelnemingen)	(-)	(-)	(0,0)	(-)	(-)	(-)	(-)	(-)	(-)	(-)	(-)	(-)	(0,0)
Totaal ...	- 0,8	+ 2,0	+ 0,9	- 0,1	0,0	+ 2,7	+ 15,5	0,0	+ 11,1	+ 48,2	- 1,7	+ 4,2	+ 82,0
<i>Sociale verzekering</i>													
Accepten, handelspapier en promessen	—	—	—	—	—	—	0,0	—	—	—	—	—	0,0
Verplichtingen in rekening-courant of voorschotrekoning	—	—	—	—	—	—	- 0,2	—	0,0	—	—	—	- 0,2
Certificaten voor ten hoogste een jaar	—	0,0	0,0	0,0	0,0	0,0	0,0	0,0	0,0	0,0	0,0	0,0	0,0
Obligaties verkrijgbaar door elke belegger	0,0	0,0	0,0	0,0	0,0	0,0	0,0	0,0	0,0	0,0	0,0	0,0	0,0
Obligaties niet verkrijgbaar door elke belegger	+ 1,5	0,0	0,0	0,0	+ 0,1	0,0	+ 2,2	0,0	+ 5,8	+ 1,0	+ 2,7	0,0	+ 13,3
Reserven van de sociale verzekering	- 3,8	—	—	—	—	+ 0,9	—	—	—	—	—	—	- 2,9
Diversen	+ 10,9	+ 0,4	+ 0,2	0,0	0,0	0,0	- 3,8	—	- 3,1	0,0	- 1,0	- 1,9	+ 3,7
Totaal ...	+ 8,6	+ 0,4	+ 0,2	0,0	+ 0,1	+ 0,9	- 1,8	0,0	+ 2,7	+ 1,0	+ 3,7	- 1,9	+ 13,9
Buitenland													
Geld op zeer korte termijn (Belgische franken)	—	—	—	0,0	—	—	- 1,0	0,0	0,0	0,0	—	0,0	- 1,0
Accepten, handelspapier en promessen	—	- 0,1	—	—	—	- 0,1	+ 7,4	—	+ 0,2	+ 2,9	—	+ 0,9	+ 11,2
Verplichtingen in rekening-courant of voorschotrekoning	—	—	0,0	—	—	—	+ 99,3	—	+ 3,6	0,0	—	0,0	+ 102,9
Overige verplicht. v/t hoogste een jaar t.o.v. de overw. geldschep. instell. ³	—	—	—	—	—	—	+ 439,7	—	—	—	—	—	+ 439,7
Andere deposito's in deviezen voor ten hoogste een jaar	- 5,2	0,0	—	—	—	—	—	—	—	—	—	—	- 5,2
Andere deposito's in Belgische franken voor ten hoogste een jaar	- 15,8	0,0	—	—	—	—	—	—	—	—	—	—	- 15,8
Obligaties	+ 93,8 ⁴	0,0	0,0	0,0	0,0	—	+ 64,3	0,0	+ 11,8	+ 3,0	+ 2,3 ⁴	0,0	+ 175,2
Verpl. van de internat. kredietinstell. uit hoofde van de inschr. van België	—	—	+ 0,2	—	—	—	+ 9,1	—	—	—	—	+ 32,8	+ 42,1
Diversen	+ 32,6	+ 2,0	+ 2,3	—	- 0,7	—	- 3,5	—	+ 9,5	- 0,9	—	+ 97,4	+ 138,7
(Aandelen en deelnemingen)	(- 1,3) ⁴	(0,0)	(+ 0,5)	(.)	(.)	(-)	(+ 5,0)	(-)	(+ 0,1)	(-)	(+ 1,7) ⁴	(0,0)	(+ 6,6)
Totaal ...	+ 105,4	+ 1,9	+ 2,5	0,0	- 0,7	- 0,1	+ 615,3	0,0	+ 25,1	+ 5,0	+ 2,3	+ 131,1	+ 887,8

Financiële instellingen													
<i>Overwegend geldscheppende instellingen</i>													
Geld	+ 68,9	+ 0,5	+ 0,6	+ 2,7	- 0,4	.	-	0,0	+ 3,4	- 1,2	- 0,8	0,0	+ 73,7
Geld op zeer korte termijn (Belgische franken)	—	—	—	0,0	—	+ 3,7	- 3,1	0,0	+ 0,7	0,0	—	0,0	+ 1,3
Andere brutoverplichtingen tegenover het buitenland	—	—	—	—	—	+ 759,8	—	—	—	0,0	—	—	+ 759,8
Andere deposito's in buitenlandse valuta's voor ten hoogste een jaar	- 9,5	—	—	—	—	—	—	—	—	—	—	+ 12,4	+ 2,9
Andere deposito's op gewone boekjes	+ 39,1	—	—	—	—	—	—	—	—	—	—	—	+ 39,1
Andere deposito's voor ten hoogste een jaar	+ 33,8	+ 0,5	—	0,0	0,0	—	—	—	+ 7,7	+ 0,7	0,0	0,0	+ 42,7
Verplichtingen niet elders vermeld	—	—	0,0	—	—	—	+ 63,0	0,0	+ 0,0	0,0	—	0,0	+ 63,0
Deposito's voor meer dan een jaar	+ 6,4	—	—	—	0,0	—	—	—	- 0,3	—	0,0	0,0	+ 6,1
Kasbons en obligaties, voor meer dan een jaar	+ 55,1	—	—	0,0	—	—	+ 0,3	—	+ 0,7	+ 1,0	- 0,2	0,0	+ 56,9
Diversen	0,0	—	0,0	0,0	0,0	—	—	0,0	- 4,6	- 1,8	0,0	+ 45,2	+ 38,8
(Aandelen en deelnemingen)	(+ 7,4)	(.)	(0,0)	(.)	(.)	(.)	(+ 2,0)	(0,0)	(+ 1,6)	(.)	(+ 0,1)	(.)	(+ 11,1)
Totaal	+193,8	+ 1,0	+ 0,6	+ 2,7	- 0,4	+763,5	+ 60,2	0,0	+ 7,6	- 1,3	- 1,0	+ 57,6	+1.084,3
<i>Rentenfondsen</i>													
Geld op zeer korte termijn (Belgische franken)	—	—	—	0,0	—	0,0	0,0	—	0,0	0,0	—	0,0	0,0
Verplichtingen in rekening-courant of voorschotrekening	—	—	—	—	—	—	+ 21,0	—	0,0	0,0	—	—	+ 21,0
Certificaten voor ten hoogste een jaar	—	—	—	0,0	—	- 3,2	- 7,4	—	+ 3,2	- 6,3	—	—	- 13,7
Diversen	—	—	0,0	—	—	—	0,0	—	0,0	0,0	—	- 0,4	- 0,4
Totaal	—	—	0,0	0,0	—	- 3,2	+ 13,6	—	+ 3,2	- 6,3	—	- 0,4	+ 6,9
<i>Spaarkassen, hypotheek- en kapitalisatiemaatschappijen</i>													
Geld	+ 12,2	0,0	0,0	0,0	+ 0,5	- 0,2	+ 0,1	—	+ 0,8	+ 2,3	- 4,6	- 0,6	+ 10,5
Geld op zeer korte termijn (Belgische franken)	—	—	—	—	—	—	- 0,2	0,0	0,0	0,0	—	0,0	- 0,2
Accepten, handelspapier en promessen	—	—	—	—	—	—	0,0	—	0,0	0,0	—	0,0	0,0
Verplichtingen in rekening-courant of voorschotrekening	- 0,1	—	—	—	—	—	- 1,3	—	0,0	0,0	0,0	0,0	- 1,4
Andere deposito's in buitenlandse valuta's voor ten hoogste een jaar	- 0,5	—	—	—	—	+ 9,6	—	—	—	—	—	0,0	+ 9,1
Deposito's op gewone boekjes	+ 40,7	—	—	—	—	—	—	—	—	—	—	—	+ 40,7
Andere deposito's voor ten hoogste een jaar	+ 3,6	- 0,8	+ 0,1	- 0,7	- 3,6	+ 5,0	0,0	—	- 0,3	+ 1,1	+ 7,0	0,0	+ 11,4
Deposito's voor meer dan een jaar	+ 8,7	0,0	—	—	0,0	+ 0,3	—	—	—	—	—	—	+ 9,0
Kasbons voor ten hoogste een jaar	+ 5,7	0,0	—	0,0	0,0	—	—	—	0,0	0,0	0,0	0,0	+ 5,7
Kasbons en obligaties, voor meer dan een jaar	+ 69,1	0,0	—	0,0	0,0	—	- 1,8	—	+ 0,4	+ 0,1	+ 0,5	0,0	+ 68,3
Wiskundige reserves	- 0,6	—	—	—	—	—	—	—	—	—	—	—	- 0,6
Diversen	+ 8,4	- 0,1	+ 0,3	+ 3,3	0,0	- 2,0	+ 5,6	0,0	- 0,1	+ 0,1	0,0	+ 12,0	+ 27,5
(Aandelen en deelnemingen)	(+ 0,4)	(.)	(.)	(.)	(.)	(.)	(.)	(-)	(+ 2,8)	(.)	(+ 1,7)	(.)	(+ 4,9)
Totaal	+147,2	- 0,9	+ 0,4	+ 2,6	- 3,1	+ 12,7	+ 2,4	0,0	+ 0,8	+ 3,6	+ 2,9	+ 11,4	+180,0
<i>Kredietinstellingen van de overheidssector</i>													
Geld	+ 1,7	0,0	—	+ 0,2	+ 0,1	—	0,0	—	0,0	- 0,1	+ 0,1	0,0	+ 2,0
Geld op zeer korte termijn (Belgische franken)	0,0	—	—	0,0	—	+ 0,4	0,0	0,0	- 0,2	- 0,7	—	0,0	- 0,5
Verplichtingen in rekening-courant of voorschotrekening	0,0	0,0	—	0,0	0,0	- 0,6	- 0,2	—	0,0	+ 1,2	0,0	0,0	+ 0,4
Deposito's op gewone boekjes	+ 29,5	—	—	—	—	—	—	—	—	—	—	—	+ 29,5
Andere deposito's voor ten hoogste een jaar	- 1,4	- 2,7	—	+ 3,7	+ 1,9	- 0,8	- 0,2	—	0,0	0,0	- 0,9	0,0	- 0,4
Kasbons voor ten hoogste 1 jaar, verkrijgb. door elke belegger	+ 4,5	0,0	0,0	0,0	0,0	—	0,0	—	0,0	0,0	0,0	0,0	+ 4,5
Kasbons voor ten hoogste 1 jaar, niet verkrijgb. door elke belegger	—	0,0	0,0	0,0	0,0	0,0	+ 1,9	—	0,0	0,0	0,0	0,0	+ 1,9
Kasbons en oblig., voor meer dan 1 jaar, verkrijgb. door elke beleg.	+ 74,5	0,0	0,0	+ 0,3	- 1,5	- 2,2	- 7,7	+ 1,3	- 1,5	+ 8,6	- 0,9	0,0	+ 70,9
Kasbons en oblig., voor meer dan 1 jaar, niet verkrijgb. door elke beleg.	—	0,0	0,0	0,0	- 0,2	+ 5,1	+ 10,2	—	+ 3,9	+ 1,1	+ 0,8	0,0	+ 20,9
Diversen	- 0,1	- 0,1	+ 6,0	0,0	0,0	+ 1,0	+ 15,2	—	+ 0,5	- 0,9	0,0	+ 12,2	+ 33,8
(Aandelen en deelnemingen)	(- 0,2)	(0,0)	(+ 0,1)	(+ 2,8)	(0,0)	(0,0)	(+ 0,1)	(-)	(+ 0,1)	(0,0)	(0,0)	(0,0)	(+ 2,9)
Totaal	+108,7	- 2,8	+ 6,0	+ 4,2	+ 0,3	+ 2,9	+ 19,2	+ 1,3	+ 2,7	+ 9,2	- 0,9	+ 12,2	+163,0
<i>Overige instellingen¹</i>													
Obligaties niet verkrijgbaar door elke belegger	—	0,0	—	0,0	0,0	0,0	0,0	0,0	0,0	0,0	0,0	0,0	0,0
Reserves van de sociale verzekering	- 0,1	—	—	—	—	—	—	—	—	—	—	—	- 0,1
Wiskundige reserves	+ 59,9	—	—	—	—	—	—	—	—	—	—	—	+ 59,9
Diversen	+ 0,5	0,0	+ 0,1	0,0	+ 0,1	0,0	0,0	—	+ 0,5	0,0	0,0	+ 0,7	+ 1,9
(Aandelen en deelnemingen)	(0,0)	(.)	(.)	(.)	(.)	(.)	(.)	(-)	(0,0)	(-)	(+ 0,1)	(0,0)	(+ 0,1)
Totaal	+ 60,3	0,0	+ 0,1	0,0	+ 0,1	0,0	0,0	0,0	+ 0,5	0,0	0,0	+ 0,7	+ 61,7
Niet bepaalde sectoren en aanpassingen		+ 5,0	0,0	0,0	+ 0,5	+ 32,8	+ 94,4	+ 0,3	+ 21,3	+ 22,3	+ 4,3	—	+180,9
Totaal van de vorderingen	+672,0	+10,8	- 0,1	+12,5	+ 4,3	+927,6	+1.093,2	+ 7,1	+177,8	+171,9	+ 42,5	+230,8	+3.350,4

¹ Instellingen voor verzekering op het leven en tegen arbeidsongevallen, pensioenfondsen.

² In de betalingsbalans is deze beweging niet opgenomen in de kapitaalverrichtingen.

³ Inclusief de goudvoorraad van de N.B.B.

⁴ Cf. rubriek 4.2311 van tabel IX-1.

XII - 3a. — UITSTAANDE VORDERINGEN EN SCHULDEN OP 31 DECEMBER 1982

Totalen per sector

(Miljarden franken)

Vorderingen per sector	Privé- bedrijven en particulieren	Overheids- bedrijven	Staat (Schatkist)	Overheids- sector niet elders vermeld	Sociale verzekering	Niet- financiële nationale sectoren samen	Buitenland	Overwegend geld- scheppende instellingen	Rentenfonds	Spaar- kassen, hypotheek- en kapitali- satiemaat- schappijen	Krediet instellingen van de overheids- sector	Overige instellingen ¹	Financiële instellingen samen	Niet bepaalde sectoren en aan- passingen	Totaal van de schulden
Schulden per sector	(1)	(2)	(3)	(4)	(5)	(6) = (1) tot (5)	(7)	(8)	(9)	(10)	(11)	(12)	(13) = (8) tot (12)	(14)	(15) = (6) + (7) + (13) + (14)
1. Privé-bedrijven en particulieren ...	104,0	12,3	86,0	0,0	203,9	406,2	8,2	1.000,9	—	673,4	754,8	229,7	2.658,8	1,8	3.075,0
2. Overheidsbedrijven	66,3	3,2	17,7	1,4	2,0	90,6	84,8	81,6	1,6	36,6	129,0	19,8	268,6	18,2	462,2
3. Staat (Schatkist)	558,6	35,4	—	10,7	49,1	653,8	537,4	1.027,6	203,6	407,3	212,8	142,4	1.993,7	47,0	3.231,9
4. Overheidssector niet elders vermeld	47,9	12,0	24,5	0,5	0,6	85,5	23,0	137,1	1,9	79,7	448,1	11,1	677,9	2,4	788,8
5. Sociale verzekering	138,9	0,0	14,1	0,0	0,3	153,3	17,6	22,8	0,0	21,0	5,0	6,0	54,8	51,6	277,3
6. Niet-financiële nationale sectoren samen	915,7	62,9	142,3	12,6	255,9	1.389,4	671,0	2.270,0	207,1	1.218,0	1.549,7	409,0	5.653,8	121,0	7.835,2
7. Buitenland	34,1	11,3	100,2	0,6	2,6	148,8	2,6	3.348,3	0,0	65,2	28,9	8,0	3.450,4	2,3	3.604,1
8. Overwegend geldscheppende instellingen	1.988,7	9,7	2,5	35,7	7,4	2.044,0	3.702,4	421,9	0,0	49,1	18,8	7,5	497,3	435,0	6.678,7
9. Rentenfonds	—	—	2,8	0,0	—	2,8	6,1	191,0	—	6,0	6,8	—	203,8	1,3	214,0
10. Spaarkassen, hypotheek- en kapitalisatiemaatschappijen	1.322,4	3,4	1,0	22,8	18,7	1.368,3	29,4	51,5	0,0	4,3	2,8	25,2	83,8	42,4	1.523,9
11. Kredietinstellingen van de overheidssector	885,6	11,3	78,6	20,1	12,3	1.007,9	142,4	162,1	1,8	152,1	42,0	59,0	417,0	132,3	1.699,6
12. Overige instellingen ¹	590,3	0,0	0,1	0,0	0,1	590,5	0,0	0,0	0,0	0,9	0,0	0,0	0,9	1,9	593,3
13. Financiële instellingen samen	4.787,0	24,4	85,0	78,6	38,5	5.013,5	3.880,3	826,5	1,8	212,4	70,4	91,7	1.202,8	612,9	10.709,5
14. Niet bepaalde sectoren en aanpassingen		19,4	0,0	0,0	9,4	28,8		298,5	4,9	47,4	60,8	26,1	437,7	—	466,5
15. Totaal van de vorderingen	5.736,8	118,0	327,5	91,8	306,4	6.580,5	4.553,9	6.743,3	213,8	1.543,0	1.709,8	534,8	10.744,7	736,2	22.615,3
Saldo van de vorderingen en de schulden	2.661,8	- 344,2	- 2.904,2	- 697,0	29,1	- 1.254,7	949,8	64,6	- 0,2	19,1	10,2	- 58,5	35,2	269,2	—

¹ Instellingen voor verzekeringen op het leven en tegen arbeidsongevallen, pensioenfondsen.

XII - 3b. — UITSTAANDE VORDERINGEN EN SCHULDEN OP 31 DECEMBER 1983

Totalen per sector

(Miljarden franken)

Vorderingen per sector	Privé- bedrijven en particulieren	Overheids- bedrijven	Staat (Schatkist)	Overheids- sector niet elders vermeld	Sociale verzekering	Niet- financiële nationale sectoren samen (6) = (1) tot (5)	Buitenland	Overwegend geld- scheppende instellingen	Rentenfonds	Spaar- kassen, hypotheek- en kapitali- satiemaat- schappijen	Krediet instellingen van de overheids- sector	Overige instellingen	Financiële instellingen samen (13) = (8) tot (12)	Niet bepaalde sectoren en aan- passingen	Totaal van de schulden (15) = (6) + (7) + (13) + (14)
Schulden per sector	(1)	(2)	(3)	(4)	(5)	(6)	(7)	(8)	(9)	(10)	(11)	(12)	(13)	(14)	(15)
1. Privé-bedrijven en particulieren ...	105,8	12,8	75,1	0,0	225,7	419,4	8,7	1.060,1	—	677,6	799,1	248,4	2.785,2	4,4	3.217,7
2. Overheidsbedrijven	73,8	2,4	17,8	1,6	2,0	97,6	70,2	75,3	2,6	38,4	138,1	19,4	273,8	30,4	472,0
3. Staat (Schatkist)	607,0	39,9	—	13,6	34,8	695,3	684,1	1.302,8	208,4	507,4	253,4	157,0	2.429,0	48,1	3.856,5
4. Overheidssector niet elders vermeld	38,2	14,0	25,4	0,4	0,6	78,6	25,7	142,8	1,6	87,5	492,5	9,4	733,8	6,6	844,7
5. Sociale verzekering	147,5	0,4	14,3	0,0	0,4	162,6	18,5	21,0	0,0	23,7	6,0	9,7	60,4	49,7	291,2
6. Niet-financiële nationale sectoren samen	972,3	69,5	132,6	15,6	263,5	1.453,5	807,2	2.602,0	212,6	1.334,6	1.689,1	443,9	6.282,2	139,2	8.682,1
7. Buitenland	36,8	13,2	135,5	0,6	1,9	188,0	2,5	4.009,6	0,0	90,3	33,9	10,3	4.144,1	3,2	4.337,8
8. Overwegend geldscheppende instellingen	2.194,9	10,7	3,1	38,4	7,0	2.254,1	4.517,4	482,1	0,0	56,7	17,5	6,5	562,8	460,7	7.795,0
9. Rentenfonds	—	—	2,8	0,0	—	2,8	2,9	204,6	—	9,2	0,5	—	214,3	0,9	220,9
10. Spaarkassen, hypotheek- en kapitali- satiemaatschappijen	1.469,6	2,5	1,4	25,4	15,6	1.514,5	42,1	53,9	0,0	5,1	6,4	28,1	93,5	53,8	1.703,9
11. Kredietinstellingen van de overheids- sector	994,3	8,5	84,6	24,3	12,6	1.124,3	145,3	181,3	3,1	154,8	51,2	58,1	448,5	144,5	1.862,6
12. Overige instellingen ¹	650,6	0,0	0,2	0,0	0,2	651,0	0,0	0,0	0,0	1,4	0,0	0,0	1,4	2,6	655,0
13. Financiële instellingen samen	5.309,4	21,7	92,1	88,1	35,4	5.546,7	4.707,7	921,9	3,1	227,2	75,6	92,7	1.320,5	662,5	12.237,4
14. Niet bepaalde sectoren en aanpas- singen		24,4	0,0	0,0	9,9	34,3		334,6	5,2	68,7	83,1	30,4	522,0	—	556,3
15. Totaal van de vorderingen	6.318,5	128,8	360,2	104,3	310,7	7.222,5	5.517,4	7.868,1	220,9	1.720,8	1.881,7	577,3	12.268,8	804,9	25.813,6
Saldo van de vorderingen en de schulden	3.100,8	-343,2	-3.496,3	-740,4	19,5	-1.459,6	1.179,6	73,1	0,0	16,9	19,1	-77,7	31,4	248,6	—

¹ Instellingen voor verzekering op het leven en tegen arbeidsongevallen, pensioenfondsen.

XII - 4. — BEWEGINGEN VAN DE VORDERINGEN EN SCHULDEN IN 1983

Totalen per sector

(Miljarden franken)

Vorderingen per sector	Privé-bedrijven en particulieren	Overheids-bedrijven	Staat (Schatkist)	Overheids-sector niet elders vermeld	Sociale verzekering	Niet-financiële nationale sectoren samen	Buitenland	Overwegend geldscheppende instellingen	Rentenfonds	Spaarkassen, hypotheek- en kapitalisatiemaatschappijen	Kredietinstellingen van de overheids-sector	Overige instellingen ¹	Financiële instellingen samen	Niet bepaalde sectoren en aanpassingen	Totaal van de schulden
Schulden per sector	(1)	(2)	(3)	(4)	(5)	(6) = (1) tot (5)	(7)	(8)	(9)	(10)	(11)	(12)	(13) = (8) tot (12)	(14)	(15) = (6) + (7) + (13) + (14)
1. Privé-bedrijven en particulieren ...	+ 1,8	+ 0,5	- 10,9	0,0	+ 21,8	+ 13,2	+ 49,3	+ 9,7	—	+ 4,2	+ 44,3	+ 18,7	+ 96,9	+ 2,6	+ 162,0
2. Overheidsbedrijven	+ 7,5	- 0,8	+ 0,1	+ 0,2	0,0	+ 7,0	- 14,6	- 6,3	+ 1,0	+ 1,8	+ 9,1	- 0,4	+ 5,2	+ 12,2	+ 9,8
3. Staat (Schatkist)	+ 39,5	+ 4,5	—	+ 2,9	- 14,3	+ 32,6	+ 80,7	+ 251,0	+ 4,5	+ 96,8	+ 36,8	+ 14,6	+ 403,7	+ 1,1	+ 518,1
4. Overheidssector niet elders vermeld	- 0,8	+ 2,0	+ 0,9	- 0,1	0,0	+ 2,0	+ 2,7	+ 15,5	0,0	+ 11,1	+ 48,2	- 1,7	+ 73,1	+ 4,2	+ 82,0
5. Sociale verzekering	+ 8,6	+ 0,4	+ 0,2	0,0	+ 0,1	+ 9,3	+ 0,9	- 1,8	0,0	+ 2,7	+ 1,0	+ 3,7	+ 5,6	- 1,9	+ 13,9
6. Niet-financiële nationale sectoren samen	+ 56,6	+ 6,6	- 9,7	+ 3,0	+ 7,6	+ 64,1	+ 119,0	+ 288,1	+ 5,5	+ 116,6	+ 139,4	+ 34,9	+ 584,5	+ 18,2	+ 785,8
7. Buitenland	+ 105,4	+ 1,9	+ 2,5	0,0	- 0,7	+ 109,1	- 0,1	+ 615,3	0,0	+ 25,1	+ 5,0	+ 2,3	+ 647,7	+ 131,1	+ 887,8
8. Overwegend geldscheppende instellingen	+ 193,8	+ 1,0	+ 0,6	+ 2,7	- 0,4	+ 197,7	+ 763,5	+ 60,2	0,0	+ 7,6	- 1,3	- 1,0	+ 65,5	+ 57,6	+ 1.084,3
9. Rentenfonds	—	—	0,0	0,0	—	0,0	- 3,2	+ 13,6	—	+ 3,2	- 6,3	—	+ 10,5	- 0,4	+ 6,9
10. Spaarkassen, hypotheek- en kapitalisatiemaatschappijen	+ 147,2	- 0,9	+ 0,4	+ 2,6	- 3,1	+ 146,2	+ 12,7	+ 2,4	0,0	+ 0,8	+ 3,6	+ 2,9	+ 9,7	+ 11,4	+ 180,0
11. Kredietinstellingen van de overheids-sector	+ 108,7	- 2,8	+ 6,0	+ 4,2	+ 0,3	+ 116,4	+ 2,9	+ 19,2	+ 1,3	+ 2,7	+ 9,2	- 0,9	+ 31,5	+ 12,2	+ 163,0
12. Overige instellingen ¹	+ 60,3	0,0	+ 0,1	0,0	+ 0,1	+ 60,5	0,0	0,0	0,0	+ 0,5	0,0	0,0	+ 0,5	+ 0,7	+ 61,7
13. Financiële instellingen samen	+ 510,0	- 2,7	+ 7,1	+ 9,5	- 3,1	+ 520,8	+ 775,9	+ 95,4	+ 1,3	+ 14,8	+ 5,2	+ 1,0	+ 117,7	+ 81,5	+ 1.495,9
14. Niet bepaalde sectoren en aanpassingen	+ 5,0	0,0	0,0	+ 0,5	+ 5,5	+ 32,8	+ 94,4	+ 0,3	+ 21,3	+ 22,3	+ 4,3	+ 142,6	—	+ 180,9
15. Totaal van de vorderingen	+ 672,0	+ 10,8	- 0,1	+ 12,5	+ 4,3	+ 699,5	+ 927,6	+ 1.093,2	+ 7,1	+ 177,8	+ 171,9	+ 42,5	+ 1.492,5	+ 230,8	+ 3.350,4
Saldo van de vorderingen en de schulden	+ 510,0	+ 1,0	- 518,2	- 69,5	- 9,6	- 86,3	+ 39,8	+ 8,9	+ 0,2	- 2,2	+ 8,9	- 19,2	- 3,4	+ 49,9	—

¹ Instellingen voor verzekering op het leven en tegen arbeidsongevallen, pensioenfondsen.

Bibliografische referenties : *Belgische economische statistieken 1970-1980*. — *Tijdschrift van de Nationale Bank van België*, XLVIII^e jaargang, deel II, november 1973, XVIX^e jaargang, deel II, juli-augustus 1974, L^e jaargang, deel II, december 1975.

LII^e jaargang, deel I, januari 1977, LII^e jaargang, deel II, december 1977, LIII^e jaargang, deel II, oktober 1978, LIV^e jaargang, deel II, september 1979, LV^e jaargang, deel I, juni 1980, LVI^e jaargang, deel I, mei-juni 1981, LVII^e jaargang, deel II, juli-augustus 1982, LIX^e jaargang, deel I, februari 1984, LX^e jaargang, deel I, februari 1985. — *Statistiques financières de l'OCDE (OESO)*.

XIII. — OVERWEGEND GELDSCHEPPENDE INSTELLINGEN

1. — GEZAMENLIJKE BALANSEN VAN DE OVERWEGEND GELDSCHEPPENDE INSTELLINGEN

(Miljarden franken)

Einde periode	Geldhoeveelheid ¹	Andere verbintenissen tegenover de bedrijven en particulieren ²			Totaal	Netto buitenlands actief	Vorderingen op de overheid		Vorderingen op de bedrijven ⁵ en particulieren			Vorderingen op financiële instellingen andere dan overwegend geldscheppende ⁸			Diversen ¹¹
		In Belgische franken		In buitenlandse valuta's (deposito's voor ten hoogste een jaar)			Staat ³	Andere overheden ⁴	Discontokredieten, voorschotten en acceptkredieten		Obligaties ⁷	Rentenfonds		Andere financiële instellingen ¹⁰	
		Voor ten hoogste een jaar (deposito's)	Voor meer dan een jaar (deposito's, kasbons en obligaties)						Gefinancierd door de overwegend geldscheppende instellingen	Pro memorie : bij hun oorsprong verleend door de overwegend geldscheppende instellingen ⁶		Voorschotten van de N.B.B. voor de financiering van schatkistcertificaten	Overige ⁹		
1977	741,5	529,4	135,3	35,8	1.442,0	122,8	482,9	99,7	654,0	670,3	57,3	2,8	7,8	94,0	- 79,3
1978	784,9	594,3	154,6	29,8	1.563,6	75,8	532,8	111,6	736,2	742,1	61,6	16,0	14,8	94,1	- 79,3
1979	804,7	657,1	180,3	37,7	1.679,8	- 33,5	595,6	139,3	877,8	884,7	58,2	52,5	24,6	92,8	- 127,5
1980	806,7	691,2	226,3	54,1	1.778,3	- 51,9	721,3	141,4	948,3	959,1	62,9	77,1	12,3	93,5	- 226,6
1981	824,9	725,3	268,1	103,8	1.922,1	- 231,0	843,9	138,8	1.023,3	1.031,3	56,1	149,5	7,7	158,5	- 224,7
1982	856,7	789,0	325,7	125,8	2.097,2	- 354,2	1.027,5	146,4	1.052,4	1.055,5	51,8	181,1	10,0	177,9	- 195,7
1983	931,0	855,1	388,4	128,7	2.303,2	- 507,7	1.302,8	149,9	1.098,0	1.102,2	58,3	188,4	16,2	197,5	- 200,2
1984 Maart	891,2	899,5	398,6	148,2	2.337,5	- 532,5	1.350,2	151,0	1.056,5	1.062,1	57,1	198,7	17,1	227,1	- 187,7
Juni	963,0	888,7	405,0	145,7	2.402,4	- 559,6	1.446,5	164,8	1.089,3	1.094,1	55,0	185,9	21,4	203,9	- 204,8
September	911,5	929,0	412,6	147,3	2.400,4	- 580,3	1.461,4	178,0	1.085,4	1.090,9	53,9	191,5	23,2	204,8	- 217,5
December	934,2	929,9	425,9	137,8	2.427,8	- 612,3	1.401,3	203,7	1.124,5	1.132,9	57,6	200,6	21,1	204,4	- 173,1
1985 Maart	915,7	981,3	441,4	143,9	2.482,3	- 608,1	* 1.555,4	159,9	1.108,9	1.116,6	* 56,5	165,1	4,2	222,3	* - 181,9
Juni	1.009,5	951,0	463,4	133,1	2.557,0	- 671,0	* 1.615,6	190,9	1.146,7	1.154,5	* 54,1	169,8	12,5	224,5	* - 186,1
September	939,6	972,5	467,7	129,2	2.509,0	- 656,9	* 1.622,5	* 177,5	1.112,3	1.122,6	* 51,6	188,0	13,9	* 239,6	* - 239,5
December	964,7	1.016,8	481,4	123,6	2.586,5	- 723,1	* 1.622,5	* 183,0	1.185,9	1.195,1	* 50,9	182,2	17,2	* 240,4	* - 172,5
1986 Maart	976,1	1.056,1	495,1	138,9	* 2.666,2	- 727,2	* 1.715,0	* 193,6	1.200,0	* 1.216,3	* 51,5	168,5	11,2	* 230,4	* - 176,8

¹ Zie tabel XIII-4a, kolom (10).

² Inclusief de « andere verbintenissen » in de vorm van deposito's, kasbons en obligaties en de « achtergestelde passiva » in de vorm van obligaties en leningen tegenover de financiële instellingen andere dan overwegend geldscheppende.

³ Inclusief de indirecte staatsschuld.

⁴ Inclusief de instellingen van de sociale verzekering en na aftrek van de niet-monetaire verbintenissen tegenover de andere overheden.

⁵ Privé-bedrijven die geen financiële instellingen zijn, overheidsbedrijven, instellingen voor verzekering op het leven en tegen arbeidsongevallen, en pensioenfondsen.

⁶ Zie tabel XIII-9, kolom (4).

⁷ Inclusief de certificaten voor ten hoogste een jaar van de overheidsbedrijven.

⁸ Na aftrek van de verbintenissen tegenover financiële instellingen die geen overwegend geldscheppende instellingen zijn, in een andere vorm dan deposito's of kasbons en obligaties en de « achtergestelde passiva » in de vorm van obligaties en leningen.

⁹ Na aftrek van het creditsaldo van het Rentenfonds bij de N.B.B.

¹⁰ Spaarkassen, hypotheek- en kapitalisatiemaatschappijen en kredietinstellingen van de overheidssector.

¹¹ Voornamelijk het saldo van de niet elders ingedeelde activa en passiva van het Muntfonds, het saldo van de niet elders ingedeelde vorderingen en verbintenissen op en tegenover ingezetenen, de salderingsrekeningen, de verschillen tussen de vastleggingen en participaties eendeels en de eigen middelen anderdeels, en de tegenpost van de netto cumulatieve toekenning aan België van bijzondere trekkingsrechten op het I.M.F.

N.B. — Voor de wijze van opstelling : zie *Tijdschrift voor Documentatie en Voorlichting*, XXIV^e jaargang, deel II, n^o 6, december 1949 ; XXX^e jaargang, deel II, n^o 5, november 1955 ; XXXIII^e jaargang, deel II, n^o 5, november 1958 ; XLII^e jaargang, deel I, n^o 1, januari 1967, deel II, n^o 3, september 1967 en *Tijdschrift van de Nationale Bank van België*, LII^e jaargang, deel I, n^o 1, januari 1976 ; LII^e jaargang, deel I, n^o 1, januari 1977.

— Voor de indeling van de « Geldhoeveelheid » zie tabellen XIII-4a. en XIII-4b.

— Voor de indeling van het « Netto buitenlands actief » zie tabellen XIII-5a en XIII-5b.

XIII - 2. — DE BALANSEN VAN DE NATIONALE BANK VAN BELGIE,
DE GELDSCHEPPENDE OVERHEIDSINSTELLINGEN EN DE DEPOSITOBANKEN

a) Nationale Bank van België — Activa — Jaarlijkse en driemaandelijke cijfers

(Miljarden franken)

	31-12-78	31-12-79	31-12-80	31-12-81	31-12-82	31-12-83	30-6-84	30-9-84	31-12-84	31-3-85	30-6-85	30-9-85	31-12-85	31-3-86	30-6-86
A. Vorderingen op het buitenland :															
1. Goud	72,5	58,3	58,2	58,2	58,2	58,2	58,2	58,2	58,2	58,2	58,2	58,2	58,2	58,2	58,2
2. I.M.F. : — Deelneming	19,4	18,1	18,1	15,3	14,6	23,7	24,0	23,9	25,0	23,9	23,9	23,0	22,8	22,5	22,3
— Leningen	0,7	0,0	0,0	0,0	0,0	0,0	0,0	0,0	0,0	0,0	0,0	0,0	0,0	0,0	0,0
— Bijzondere trekkingsrechten	20,1	23,2	24,2	30,6	32,7	19,4	18,8	19,3	22,1	22,3	18,8	17,7	16,0	14,8	14,7
— Andere	9,4	7,4	5,7	4,5	2,3	2,4	2,3	2,3	0,8	1,8	1,7	2,6	2,5	6,0	6,0
3. Ecu's	—	61,1	110,7	33,6	73,0	139,2	65,1	131,8	165,4	184,1	182,4	175,7	157,9	145,4	143,4
4. Internationale akkoorden	0,4	0,0	0,8	1,0	1,1	1,3	1,2	1,7	1,6	1,7	1,2	1,7	1,4	2,6	2,5
5. E.F.M.S.	0,0	0,0	0,0	0,0	0,0	0,0	0,0	0,0	0,0	0,0	0,0	0,0	0,0	0,0	0,0
6. E.E.G. : Financiële bijstand op middellange termijn	—	—	—	—	—	—	—	—	—	—	—	—	—	—	—
7. Obligaties	0,0	0,0	0,0	0,0	0,0	0,0	0,0	0,0	0,0	0,0	0,0	0,0	0,0	0,0	0,0
8. Uitvoeraccepten in Belgische franken	25,8	22,1	6,9	31,1	31,6	29,6	36,1	11,6	10,7	11,2	15,1	9,3	15,5	8,2	8,5
9. Andere : a) in buitenlandse valuta's	106,1	75,5	114,8	112,0	49,4	47,5	79,9	60,2	40,0	30,5	45,9	24,0	29,4	30,1	58,9
b) in Belgische franken	0,0	0,0	0,0	0,0	0,0	0,0	0,0	0,0	0,0	0,0	0,0	0,0	0,0	0,0	0,0
Totaal van de vorderingen op het buitenland	254,4	265,7	339,4	286,3	262,9	321,3	285,6	309,0	323,8	333,7	347,2	312,2	303,7	287,8	314,5
B. Vorderingen op de nationale overwegend geldschepende instellingen :															
1. Munten en biljetten	0,4	0,4	0,6	0,7	0,9	0,9	0,9	0,8	0,7	0,8	0,8	1,5	1,0	1,1	1,0
2. Andere : a) op de N.B.B. :	—	—	—	—	—	—	—	—	—	—	—	—	—	—	—
— monetaire reserve	—	—	—	—	—	—	—	—	—	—	—	—	—	—	—
— andere	—	—	—	—	—	—	—	—	—	—	—	—	—	—	—
b) op de overheidsinstellingen	2,0	3,4	4,3	4,4	4,4	4,6	4,9	4,4	4,4	3,4	3,8	4,1	4,4	4,1	3,5
c) op de depositobanken	2,1	0,2	0,0	0,5	0,0	0,0	0,1	0,0	2,2	0,1	0,9	0,0	0,7	1,8	0,0
C. Vorderingen op de andere nationale sectoren :															
1. Op de Staat ¹ :															
a) voor ten hoogste een jaar	37,0	37,0	37,0	37,0	37,0	37,0	37,0	37,0	37,0	37,0	37,0	37,0	37,0	37,0	37,0
b) voor meer dan een jaar :															
— obligaties verkrijgbaar door elke belegger	4,2	4,9	5,5	6,3	8,0	9,7	10,9	10,8	10,8	12,3	12,4	12,4	12,4	14,3	14,3
— andere	37,5	37,5	37,5	37,5	37,5	37,5	37,5	37,5	37,5	37,5	37,5	37,5	37,5	37,5	37,5
2. Op de andere overheden ² :															
a) voor ten hoogste een jaar	—	—	—	—	—	—	—	—	—	—	—	—	—	—	—
b) voor meer dan een jaar :															
— obligaties verkrijgbaar door elke belegger	1,1	1,1	1,2	1,3	0,9	0,6	0,6	0,7	0,7	0,7	0,7	0,7	0,7	0,8	0,8
— andere	—	—	—	—	—	—	—	—	—	—	—	—	—	—	—
3. Op de bedrijven ³ en particulieren :															
a) bankaccepten	12,1	12,0	5,7	13,2	10,5	7,3	5,3	0,8	0,0	0,0	0,0	0,0	1,7	0,0	0,0
b) handelspapier	41,2	46,4	34,4	41,2	42,3	46,2	40,2	6,8	0,0	0,0	0,0	0,0	7,8	0,2	0,0
c) voorschotten	0,1	0,3	0,5	0,1	0,4	0,4	0,2	0,0	0,1	0,1	0,0	0,0	0,0	0,0	0,0
d) andere vorderingen voor ten hoogste een jaar	—	—	—	—	—	—	—	—	—	—	—	—	—	—	—
e) andere vorderingen voor meer dan een jaar :															
— obligaties verkrijgbaar door elke belegger	0,4	0,4	0,4	0,4	0,2	0,2	0,2	0,2	0,2	0,2	0,1	0,0	0,0	0,0	0,0
— andere	—	—	—	—	—	—	—	—	—	—	—	—	—	—	—
4. Op het Rentenfonds : voor ten hoogste een jaar :															
a) voorschotten van de N.B.B. voor de financiering van schatkistcertificaten	16,0	52,5	77,1	149,5	181,1	188,4	185,9	191,5	200,6	165,1	169,8	188,0	182,2	168,5	175,6
b) overige	13,9	23,2	9,9	0,0	0,0	13,6	0,0	0,0	0,0	0,0	0,0	0,0	0,0	0,0	5,9
5. Op de andere financiële instellingen ⁴ :															
a) voor ten hoogste een jaar :															
— kasbons verkrijgbaar door elke belegger	—	—	—	—	—	—	—	—	—	—	—	—	—	—	—
— andere	0,7	0,0	0,0	0,0	0,1	0,1	0,0	0,0	0,0	0,0	0,1	0,0	0,0	2,8	0,0
b) voor meer dan een jaar :															
— kasbons en oblig. verkrijgbaar door elke belegger	0,2	0,2	0,2	0,2	0,3	0,3	0,3	0,3	0,3	0,3	0,3	0,3	0,3	0,3	0,3
— andere	—	—	—	—	—	—	—	—	—	—	—	—	—	—	—
D. Andere	35,5	93,1	83,5	63,1	76,5	63,0	86,7	86,2	80,1	68,3	69,5	78,4	64,5	85,9	71,0
TOTAAL DER ACTIVA ...	458,8	578,3	637,2	641,7	663,0	731,1	696,3	686,0	698,4	659,5	680,1	672,1	653,9	642,1	661,4

¹ Inclusief de indirecte Staatsschuld.
² Inclusief de instellingen van de sociale verzekering.

³ Privé-bedrijven die geen financiële instellingen zijn, overheidsbedrijven, instellingen voor verzekering op het leven en tegen arbeidsongevallen, en pensioenfondsen.

a) Nationale Bank van België — Passiva — Jaarlijkse en driemaandelijke cijfers

(Miljarden franken)

	31-12-78	31-12-79	31-12-80	31-12-81	31-12-82	31-12-83	30-6-84	30-9-84	31-12-84	31-3-85	30-6-85	30-9-85	31-12-85	31-3-86	30-6-86
A. Verbintenissen tegenover het buitenland :															
1. Tegenover het I.M.F.	0,1	0,1	0,1	0,1	0,2	0,3	0,3	0,4	0,3	0,3	0,3	0,3	0,3	0,3	0,3
2. Tegenover het E.F.M.S.	26,7	27,4	0,0	2,8	18,1	48,2	12,0	—	—	—	—	—	—	—	—
3. Andere :															
a) in buitenlandse valuta's	0,0	0,0	0,0	0,0	0,0	0,0	0,0	0,0	0,0	0,0	0,0	0,0	0,0	0,0	0,0
b) in Belgische franken ¹	5,9	6,0	7,0	9,3	6,5	6,6	6,3	6,7	6,2	5,2	5,3	5,9	6,7	5,4	4,8
c) monetaire reserve : Groothertogdom Luxemburg ..	—	—	—	—	—	—	—	—	—	—	—	—	—	—	—
Totaal der verbintenissen tegenover het buitenland ..	32,7	33,5	7,1	12,2	24,8	55,1	18,6	7,1	6,5	5,5	5,6	6,2	7,0	5,7	5,1
B. Verbintenissen tegenover de nationale overwegend geldscheppende instellingen :															
1. Munten en biljetten ²	10,2	12,8	11,9	12,1	12,7	12,6	12,9	11,8	16,3	12,1	13,5	14,0	14,8	12,8	* 12,8
2. Andere :															
a) tegenover de N.B.B.	—	—	—	—	—	—	—	—	—	—	—	—	—	—	—
b) tegenover de overheidsinstellingen	0,0	0,0	0,0	0,0	0,0	0,0	0,0	0,0	0,0	0,0	0,0	0,0	0,0	0,0	* 0,1
c) tegenover de depositobanken :															
— monetaire reserve	0,1	—	—	—	—	—	—	—	—	—	—	—	—	—	—
— kasbons en obligaties	—	—	—	—	—	—	—	—	—	—	—	—	—	—	—
— andere	0,4	0,3	0,4	0,4	0,4	0,3	0,2	0,0	0,5	0,1	0,0	0,0	0,4	0,1	* 0,0
C. Verbintenissen tegenover de andere nationale sectoren :															
1. Geldhoeveelheid :															
a) monetaire kasmiddelen in het bezit van de bedrijven ³ en particulieren :															
— chartaal geld ⁴	349,7	359,0	364,2	370,1	369,5	383,3	395,0	379,4	381,9	373,0	395,7	375,8	379,9	375,1	*404,4
— giraal geld ⁵	0,8	0,7	0,4	0,9	0,4	0,2	0,3	0,2	0,4	0,2	0,3	0,2	0,2	0,3	0,3
b) giraal geld in het bezit van de overheid	0,0	0,0	0,0	0,0	0,6	0,8	0,8	0,8	0,7	0,8	0,8	0,7	0,8	0,0	0,2
2. Andere verbintenissen tegenover de bedrijven en particulieren :															
a) in Belgische franken :															
— voor ten hoogste een jaar :															
— deposito's op gewone boekjes	—	—	—	—	—	—	—	—	—	—	—	—	—	—	—
— andere deposito's	—	—	—	—	—	—	—	—	—	—	—	—	—	—	—
— voor meer dan een jaar :															
— deposito's	—	—	—	—	—	—	—	—	—	—	—	—	—	—	—
— kasbons en obligaties	—	—	—	—	—	—	—	—	—	—	—	—	—	—	—
b) in buitenlandse valuta's : deposito's voor ten hoogste een jaar	—	—	—	—	—	—	—	—	—	—	—	—	—	—	—
3. Andere verbintenissen :															
a) tegenover de Schatkist	0,0	0,0	0,0	0,0	0,0	0,0	0,0	0,0	0,0	0,0	0,0	0,0	0,0	0,0	0,0
b) tegenover de andere overheden : voor ten hoogste een jaar (termijndeposito's)	—	—	—	—	—	—	—	—	—	—	—	—	—	—	—
c) tegenover de financiële instellingen :															
— het Rentenfonds	0,0	0,0	0,0	0,0	0,0	0,0	0,0	0,0	0,0	0,0	0,0	0,0	0,0	0,0	0,0
— instel. voor verzekering op het leven en tegen arbeidsongev., pensioenfondsen : mon. reserve ..	—	—	—	—	—	—	—	—	—	—	—	—	—	—	—
— de andere financiële instellingen :															
— monetaire reserve	0,3	—	—	—	—	—	—	—	—	—	—	—	—	—	—
— andere	—	—	—	—	—	—	—	—	—	—	—	—	—	—	—
D. Andere	64,6	172,0	253,2	246,0	254,6	278,8	268,5	286,7	292,1	267,8	264,2	275,2	250,8	248,1	*238,5
TOTAAL DER PASSIVA ...	458,8	578,3	637,2	641,7	663,0	731,1	696,3	686,0	698,4	659,5	680,1	672,1	653,9	642,1	661,4

¹ Inclusief de verbintenissen in Belgische franken tegenover de internationale instellingen andere dan het I.M.F.² Inclusief de munten en biljetten van de Schatkist in het bezit van de overwegend geldscheppende instellingen andere dan de N.B.B.³ Privé-bedrijven andere dan overwegend geldscheppende, financiële instellingen van de overheidssector die geen overwegend geldscheppende instellingen zijn, en overheidsbedrijven.⁴ De cijfers van deze rubriek zijn onderschat voor een bedrag gelijk aan de munten en biljetten van de Schatkist, die in het bezit zijn van de overwegend geldscheppende instellingen andere dan de N.B.B.⁵ Exclusief het creditsaldo van het Rentenfonds bij de N.B.B., welke opgenomen is in C. 3. c).

a) Nationale Bank van België — Activa — Maandelijks cijfers

(Miljarden franken)

	31-7-85	31-8-85	30-9-85	31-10-85	30-11-85	31-12-85	31-1-86	28-2-86	31-3-86	30-4-86	31-5-86	30-6-86	31-7-86
A. Vorderingen op het buitenland :													
1. Goud	58,2	58,2	58,2	58,2	58,2	58,2	58,2	58,2	58,2	58,2	58,2	58,2	58,2
2. I.M.F. : — Deelneming	23,2	23,0	23,0	23,0	22,7	22,8	23,0	22,3	22,5	22,5	22,5	22,3	22,2
— Leningen	0,0	0,0	0,0	0,0	0,0	0,0	0,0	0,0	0,0	0,0	0,0	0,0	0,0
— Bijzondere trekkingsrechten	18,7	18,9	17,7	16,0	15,6	16,0	16,0	14,6	14,8	14,5	14,7	14,7	10,0
— Andere	1,8	2,6	2,6	2,5	2,5	2,5	3,6	6,0	6,0	6,0	6,0	6,0	6,0
3. Ecu's	175,7	175,7	175,7	156,6	156,6	157,9	146,2	146,2	145,4	143,4	143,4	143,4	136,5
4. Internationale akkoorden	1,6	1,7	1,7	1,5	1,4	1,4	1,5	1,8	2,6	2,7	2,5	2,5	2,6
5. E.F.M.S.	0,0	0,0	0,0	0,0	0,0	0,0	0,0	0,0	0,0	0,0	0,0	0,0	0,0
6. E.E.G. : Financiële bijstand op middellange termijn ...	—	—	—	—	—	—	—	—	—	—	—	—	—
7. Obligaties	0,0	0,0	0,0	0,0	0,0	0,0	0,0	0,0	0,0	0,0	0,0	0,0	0,0
8. Uitvoeraccepten in Belgische franken	11,1	10,4	9,3	14,1	11,7	15,5	14,6	11,3	8,2	10,7	4,6	8,5	3,4
9. Andere : a) in buitenlandse valuta's	35,4	26,1	24,0	31,1	30,3	29,4	28,9	29,0	30,1	30,9	87,3	58,9	57,2
b) in Belgische franken	0,0	0,0	0,0	0,0	0,0	0,0	0,0	0,0	0,0	0,0	0,0	0,0	0,0
Totaal van de vorderingen op het buitenland	325,7	316,6	312,2	303,0	299,0	303,7	292,0	289,4	287,8	288,9	339,2	314,5	296,1
B. Vorderingen op de nationale overwegend geldscheppende instellingen :													
1. Munten en biljetten	0,9	1,3	1,5	1,3	1,2	1,0	1,2	1,2	1,1	1,0	1,0	1,0	1,1
2. Andere : a) op de N.B.B. :													
— monetaire reserve	—	—	—	—	—	—	—	—	—	—	—	—	—
— andere	—	—	—	—	—	—	—	—	—	—	—	—	—
b) op de overheidsinstellingen	3,7	3,7	4,1	4,1	4,5	4,4	3,9	4,3	4,1	3,8	3,7	3,5	3,5
c) op de depositobanken	0,0	0,0	0,0	0,0	0,0	0,7	0,0	0,0	1,8	0,0	0,0	0,0	0,0
C. Vorderingen op de andere nationale sectoren :													
1. Op de Staat ¹ :													
a) voor ten hoogste een jaar	37,0	37,0	37,0	37,0	37,0	37,0	37,0	37,0	37,0	37,0	37,0	37,0	37,0
b) voor meer dan een jaar :													
— obligaties verkrijgbaar door elke belegger	12,4	12,4	12,4	12,4	12,4	12,4	12,4	14,3	14,3	14,3	14,3	14,3	14,3
— andere	37,5	37,5	37,5	37,5	37,5	37,5	37,5	37,5	37,5	37,5	37,5	37,5	37,5
2. Op de andere overheden ² :													
a) voor ten hoogste een jaar	—	—	—	—	—	—	—	—	—	—	—	—	—
b) voor meer dan een jaar :													
— obligaties verkrijgbaar door elke belegger	0,7	0,7	0,7	0,7	0,7	0,7	0,7	0,7	0,8	0,8	0,8	0,8	0,8
— andere	—	—	—	—	—	—	—	—	—	—	—	—	—
3. Op de bedrijven ³ en particulieren :													
a) bankaccepten	0,0	0,0	0,0	0,3	0,0	1,7	0,6	0,0	0,0	0,4	0,0	0,0	0,0
b) handelspapier	0,0	0,0	0,0	0,2	0,0	7,8	3,5	0,4	0,2	4,1	0,0	0,0	0,0
c) voorschotten	0,0	0,0	0,0	0,0	0,1	0,0	0,1	0,1	0,0	0,1	0,0	0,0	0,0
d) andere vorderingen voor ten hoogste een jaar	—	—	—	—	—	—	—	—	—	—	—	—	—
e) andere vorderingen voor meer dan een jaar :													
— obligaties verkrijgbaar door elke belegger	0,0	0,0	0,0	0,0	0,0	0,0	0,0	0,0	0,0	0,0	0,0	0,0	0,0
— andere	—	—	—	—	—	—	—	—	—	—	—	—	—
4. Op het Rentenfonds : voor ten hoogste een jaar :													
a) voorschotten van de N.B.B. voor de financiering van schatkisccertificaten	174,5	185,9	188,0	187,2	185,3	182,2	160,6	168,8	168,5	166,1	138,2	175,6	174,9
b) overige	0,0	5,1	0,0	0,0	0,0	0,0	0,0	0,0	0,0	0,0	0,0	5,9	1,0
5. Op de andere financiële instellingen ⁴ :													
a) voor ten hoogste een jaar :													
— kasbons verkrijgbaar door elke belegger	—	—	—	—	—	—	—	—	—	—	—	—	—
— andere	0,0	0,0	0,0	0,0	0,0	0,0	0,0	0,0	2,8	0,0	0,5	0,0	0,0
b) voor meer dan een jaar :													
— kasbons en oblig. verkrijgbaar door elke belegger	0,3	0,3	0,3	0,3	0,3	0,3	0,3	0,3	0,3	0,3	0,3	0,3	0,3
— andere	—	—	—	—	—	—	—	—	—	—	—	—	—
D. Andere	75,6	69,7	78,4	71,7	63,8	64,5	70,0	78,2	85,9	72,4	116,4	71,0	69,6
TOTAAL DER ACTIVA ...	668,3	670,2	672,1	655,7	641,8	653,9	619,8	632,2	642,1	626,7	688,9	661,4	636,1

¹ Inclusief de indirecte Staatsschuld.² Inclusief de instellingen van de sociale verzekering.³ Privé-bedrijven die geen financiële instellingen zijn, overheidsbedrijven, instellingen voor verzekering op het leven en tegen arbeidsongevallen, en pensioenfondsen.⁴ Spaarkassen, hypotheek- en kapitalisatiemaatschappijen, kredietinstellingen van de overheidssector.

a) Nationale Bank van België — Passiva — Maandelijkse cijfers

(Miljarden franken)

	31-7-85	31-8-85	30-9-85	31-10-85	30-11-85	31-12-85	31-1-86	28-2-86	31-3-86	30-4-86	31-5-86	30-6-86	31-7-86
A. Verbintenissen tegenover het buitenland :													
1. Tegenover het I.M.F.	0,3	0,3	0,3	0,3	0,3	0,3	0,3	0,3	0,3	0,3	0,3	0,3	0,3
2. Tegenover het E.F.M.S.	—	—	—	—	—	—	—	—	—	—	—	—	—
3. Andere :													
a) in buitenlandse valuta's	0,0	0,0	0,0	0,0	0,0	0,0	0,0	0,0	0,0	0,0	0,0	0,0	0,0
b) in Belgische franken ¹	6,2	5,7	5,9	6,0	7,6	6,7	6,1	5,4	5,4	4,9	5,1	4,8	4,9
c) monetaire reserve : Groothertogdom Luxemburg	—	—	—	—	—	—	—	—	—	—	—	—	—
Totaal der verbintenissen tegenover het buitenland	6,5	6,0	6,2	6,3	7,9	7,0	6,4	5,7	5,7	5,2	5,4	5,1	5,2
B. Verbintenissen tegenover de nationale overwegend geldscheppende instellingen :													
1. Munten en biljetten ²	12,1	11,7	14,0	12,4	11,5	14,8	11,8	11,7	12,8	12,2	12,8	12,8	* 12,8
2. Andere :													
a) tegenover de N.B.B.	—	—	—	—	—	—	—	—	—	—	—	—	—
b) tegenover de overheidsinstellingen	0,0	0,0	0,0	0,0	0,0	0,0	0,0	0,0	0,0	0,0	0,0	* 0,1	* 0,0
c) tegenover de depositobanken :													
— monetaire reserve	—	—	—	—	—	—	—	—	—	—	—	—	—
— kasbons en obligaties	—	—	—	—	—	—	—	—	—	—	—	—	—
— andere	0,2	0,5	0,0	0,1	0,1	0,4	0,1	0,0	0,1	0,1	0,1	* 0,0	* 0,1
C. Verbintenissen tegenover de andere nationale sectoren :													
1. Geldhoeveelheid :													
a) monetaire kasmiddelen in het bezit van de bedrijven ³ en particulieren :													
— chartaal geld ⁴	380,4	379,3	375,8	373,3	373,0	379,9	366,5	369,3	375,1	375,3	391,4	*404,4	*390,5
— giraal geld ⁵	0,3	0,2	0,2	0,2	0,2	0,2	0,3	0,3	0,3	0,3	0,4	0,3	0,2
b) giraal geld in het bezit van de overheid	0,9	0,8	0,7	0,7	0,7	0,8	0,7	0,7	0,0	0,0	- 0,1	0,2	0,1
2. Andere verbintenissen tegenover de bedrijven en particulieren :													
a) in Belgische franken :													
— voor ten hoogste een jaar :													
— deposito's op gewone boekjes	—	—	—	—	—	—	—	—	—	—	—	—	—
— andere deposito's	—	—	—	—	—	—	—	—	—	—	—	—	—
— voor meer dan een jaar :													
— deposito's	—	—	—	—	—	—	—	—	—	—	—	—	—
— kasbons en obligaties	—	—	—	—	—	—	—	—	—	—	—	—	—
b) in buitenlandse valuta's : deposito's voor ten hoogste een jaar	—	—	—	—	—	—	—	—	—	—	—	—	—
3. Andere verbintenissen :													
a) tegenover de Schatkist	0,0	0,0	0,0	0,0	0,0	0,0	0,0	0,0	0,0	0,0	0,0	0,0	0,0
b) tegenover de andere overheden : voor ten hoogste een jaar (termijndeposito's)	—	—	—	—	—	—	—	—	—	—	—	—	—
c) tegenover de financiële instellingen :													
— het Rentenfonds	0,0	0,0	0,0	0,0	0,0	0,0	0,0	0,0	0,0	0,0	0,0	0,0	0,0
— instel. voor verzekering op het leven en tegen arbeidsongev., pensioenfondsen : mon. reserve	—	—	—	—	—	—	—	—	—	—	—	—	—
— de andere financiële instellingen :													
— monetaire reserve	—	—	—	—	—	—	—	—	—	—	—	—	—
— andere	—	—	—	—	—	—	—	—	—	—	—	—	—
D. Andere	267,9	271,7	275,2	262,7	248,4	250,8	234,0	244,5	248,1	233,6	278,9	*238,5	*227,2
TOTAAL DER PASSIVA ...	668,3	670,2	672,1	655,7	641,8	653,9	619,8	632,2	642,1	626,7	688,9	661,4	636,1

¹ Inclusief de verbintenissen in Belgische franken tegenover de internationale instellingen andere dan het I.M.F.

² Inclusief de munten en biljetten van de Schatkist in het bezit van de overwegend geldscheppende instellingen andere dan de N.B.B.

³ Privé-bedrijven andere dan overwegend geldscheppende, financiële instellingen van de overheidssector die geen overwegend geldscheppende instellingen zijn, en overheidsbedrijven.

⁴ De cijfers zijn onderschat voor een bedrag gelijk aan de munten en biljetten van de Schatkist, die in het bezit zijn van de overwegend geldscheppende instellingen andere dan de N.B.B.

⁵ Exclusief het creditsaldo van het Rentenfonds bij de N.B.B., welke opgenomen is in C. 3. c).

b) Geldscheppende overheidsinstellingen — Activa¹ — Jaarlijkse en driemaandelijke cijfers

(Miljarden franken)

	31-12-78	31-12-79	31-12-80	31-12-81	31-12-82	31-12-83	31-3-84	30-6-84	30-9-84	31-12-84	31-3-85	30-6-85	30-9-85	31-12-85	31-3-86
A. Vorderingen op het buitenland :															
1. Goud	—	—	—	—	—	—	—	—	—	—	—	—	—	—	—
2. I.M.F. : — Deelneming	—	—	—	—	—	—	—	—	—	—	—	—	—	—	—
— Leningen	—	—	—	—	—	—	—	—	—	—	—	—	—	—	—
— Bijzondere trekkingsrechten	—	—	—	—	—	—	—	—	—	—	—	—	—	—	—
— Andere	—	—	—	—	—	—	—	—	—	—	—	—	—	—	—
3. Ecu's	—	—	—	—	—	—	—	—	—	—	—	—	—	—	—
4. Internationale akkoorden	—	—	—	—	—	—	—	—	—	—	—	—	—	—	—
5. E.F.M.S.	—	—	—	—	—	—	—	—	—	—	—	—	—	—	—
6. E.E.G. : Financiële bijstand op middellange termijn	—	—	—	—	—	—	—	—	—	—	—	—	—	—	—
7. Obligaties	—	—	—	—	—	—	—	—	—	—	—	—	—	—	—
8. Uitvoeraccepten in Belgische franken	0,4	0,0	2,4	1,0	0,4	4,7	0,0	0,0	10,7	2,0	0,0	0,0	1,4	2,1	0,0
9. Andere : a) in buitenlandse valuta's	—	—	—	—	—	—	—	—	—	—	—	—	—	—	—
b) in Belgische franken	0,0	0,0	0,3	0,0	0,0	0,1	0,0	0,0	0,0	0,0	0,0	0,0	0,2	0,1	0,0
Totaal van de vorderingen op het buitenland	0,4	0,0	2,7	1,0	0,4	4,8	0,0	0,0	10,7	2,0	0,0	0,0	1,6	2,2	0,0
B. Vorderingen op de nationale overwegend geldscheppende instellingen :															
1. Munten en biljetten	1,2	1,4	1,5	1,6	1,8	1,6	1,4	1,6	1,5	1,9	1,6	1,7	1,5	2,0	2,1
2. Andere : a) op de N.B.B. :															
— monetaire reserve	—	—	—	—	—	—	—	—	—	—	—	—	—	—	—
— andere	0,0	0,0	0,0	0,0	0,0	0,0	0,0	0,0	0,0	0,0	0,0	0,0	0,0	0,0	0,0
b) op de overheidsinstellingen	2,3	2,5	2,9	4,8	2,2	3,0	0,8	1,1	2,8	1,3	2,3	3,1	0,4	1,5	3,2
c) op de depositobanken	0,0	6,7	1,0	1,8	4,1	0,2	5,3	5,0	0,1	3,4	4,3	2,7	4,8	1,1	3,6
C. Vorderingen op de andere nationale sectoren :															
1. Op de Staat ² :															
a) voor ten hoogste een jaar	84,0	81,1	86,0	89,0	86,8	84,3	82,8	92,5	84,5	70,6	91,0	96,2	82,3	83,6	96,8
b) voor meer dan een jaar :															
— obligaties verkrijgbaar door elke belegger	10,7	11,3	12,5	13,3	14,5	15,0	15,0	14,9	14,9	14,9	* 15,0	* 15,0	* 15,0	* 15,0	* 14,0
— andere	—	—	—	—	—	—	—	—	—	—	—	—	—	—	—
2. Op de andere overheden ³ :															
a) voor ten hoogste een jaar	38,5	44,7	44,5	34,7	39,2	42,4	38,1	47,6	38,7	62,0	34,4	58,1	42,4	47,1	46,5
b) voor meer dan een jaar :															
— obligaties verkrijgbaar door elke belegger	—	0,1	0,1	0,3	0,1	0,0	0,0	0,0	0,0	0,0	* 0,0	* 0,0	* 0,0	* 0,0	* 0,0
— andere	—	—	—	—	—	—	—	—	—	—	—	—	—	—	—
3. Op de bedrijven ⁴ en particulieren :															
a) bankaccepten	0,6	0,0	0,4	0,8	0,1	0,0	0,0	0,0	0,1	0,3	0,0	0,0	0,3	0,4	0,0
b) handelspapier	2,7	0,0	1,0	1,9	0,8	0,6	0,0	0,0	1,5	0,3	0,0	0,0	0,8	2,7	0,0
c) voorschotten	—	—	—	—	—	—	—	—	—	—	—	—	—	—	—
d) andere vorderingen voor ten hoogste een jaar	—	—	—	—	—	—	—	—	—	—	—	—	—	—	—
e) andere vorderingen voor meer dan een jaar :															
— obligaties verkrijgbaar door elke belegger	0,6	0,6	0,6	0,5	0,5	0,3	0,3	0,3	0,2	0,2	* 0,2	* 0,2	* 0,2	* 0,2	* 0,2
— andere	—	—	—	—	—	—	—	—	—	—	—	—	—	—	—
4. Op het Rentenfonds : voor ten hoogste een jaar :															
a) voorschotten van de N.B.B. voor de financiering van schatkistcertificaten	—	—	—	—	—	—	—	—	—	—	—	—	—	—	—
b) overige	0,1	0,0	0,1	0,0	0,0	0,0	0,0	0,0	0,0	0,0	0,0	0,0	2,3	0,4	1,3
5. Op de andere financiële instellingen ⁵ :															
a) voor ten hoogste een jaar :															
— kasbons verkrijgbaar door elke belegger	—	—	—	—	—	—	—	—	—	—	—	—	—	—	—
— andere	0,0	0,0	0,0	0,5	0,3	0,0	0,0	0,0	0,0	0,7	0,5	0,0	1,0	0,2	0,5
b) voor meer dan een jaar :															
— kasbons en oblig. verkrijgbaar door elke belegger	—	—	—	—	—	—	—	—	—	—	—	—	—	—	—
— andere	0,0	0,0	0,0	0,0	0,0	0,0	0,0	0,0	0,0	0,0	0,0	0,0	0,0	0,0	0,0
D. Andere	11,6	13,2	10,9	11,5	13,3	13,9	15,4	15,0	14,2	11,8	15,9	13,9	14,6	11,3	15,2
TOTAAL DER ACTIVA ...	152,7	161,6	164,2	161,7	164,1	166,1	159,1	178,0	169,2	169,4	165,2	190,9	167,2	167,7	183,4

¹ B.P.C., Muntfonds (activa op korte term. en oblig.), Gemeentekrediet van België (activa die de tegenwaarde vormen van de direct opvraagbare passiva), H.W.I. (alleen de activa gefinancierd met middelen opgenomen bij de overwegend geldscheppende instellingen). Wat betreft het Muntfonds is de tegenwaarde van het overschot van de getelde passiva op de getelde activa opgenomen in de rubriek D. « Andere ».

² Inclusief de indirecte Staatsschuld.

³ Inclusief de instellingen van de sociale verzekering.

⁴ Privé-bedrijven die geen financiële instellingen zijn, overheidsbedrijven, instellingen voor verzekering op het leven en tegen arbeidsongevallen, en pensioenfondsen.

⁵ Spaarkassen, hypotheek- en kapitalisatiemaatschappijen, kredietinstellingen van de overheidssector.

b) Geldscheppende overheidsinstellingen — Passiva¹ — Jaarlijkse en driemaandelijke cijfers

(Miljarden franken)

	31-12-78	31-12-79	31-12-80	31-12-81	31-12-82	31-12-83	31-3-84	30-6-84	30-9-84	31-12-84	31-3-85	30-6-85	30-9-85	31-12-85	31-3-86
A. Verbintenissen tegenover het buitenland :															
1. Tegenover het I.M.F.	—	—	—	—	—	—	—	—	—	—	—	—	—	—	—
2. Tegenover het E.F.M.S.	—	—	—	—	—	—	—	—	—	—	—	—	—	—	—
3. Andere :															
a) in buitenlandse valuta's	—	—	—	—	—	—	—	—	—	—	—	—	—	—	—
b) in Belgische franken	0,0	0,0	0,0	0,0	0,3	0,2	0,0	0,0	0,0	0,0	0,0	0,0	0,0	0,0	0,0
c) monetaire reserve : Groothertogdom Luxemburg .	—	—	—	—	—	—	—	—	—	—	—	—	—	—	—
Totaal der verbintenissen tegenover het buitenland .	0,0	0,0	0,0	0,0	0,3	0,2	0,0	0,0	0,0	0,0	0,0	0,0	0,0	0,0	0,0
B. Verbintenissen tegenover de nationale overwegend geldscheppende instellingen :															
1. Munten en biljetten ²	0,4	0,5	0,6	0,7	0,8	0,9	1,1	0,9	0,8	0,7	0,8	0,8	1,5	1,0	1,1
2. Andere :															
a) tegenover de N.B.B.	2,0	3,4	4,3	4,4	4,4	4,6	4,2	4,8	4,4	4,3	3,4	3,8	4,1	4,5	4,1
b) tegenover de overheidsinstellingen	2,3	2,5	2,8	4,8	2,2	3,0	1,5	1,1	2,8	1,4	2,3	3,1	2,3	1,5	3,2
c) tegenover de depositobanken :															
— monetaire reserve	—	—	—	—	—	—	—	—	—	—	—	—	—	—	—
— kasbons en obligaties	—	—	—	—	—	—	—	—	—	—	—	—	—	—	—
— andere	4,9	7,6	8,7	6,2	5,8	5,6	5,9	5,2	10,9	6,8	4,7	3,1	11,6	6,7	6,5
C. Verbintenissen tegenover de andere nationale sectoren :															
1. Geldhoeveelheid :															
a) monetaire kasmiddelen in het bezit van de bedrijven ³ en particulieren :															
— chartaal geld ⁴	12,2	12,7	14,7	15,7	15,4	15,5	15,2	15,5	15,5	15,6	15,5	15,1	14,3	14,4	14,3
— giraal geld	91,3	91,3	91,8	95,2	97,3	96,2	92,2	106,1	94,0	86,8	102,5	109,5	95,6	102,2	107,0
b) giraal geld in het bezit van de overheid	39,6	43,6	41,3	34,7	37,9	40,1	38,3	44,4	40,8	53,8	36,0	55,5	37,8	37,4	46,9
2. Andere verbintenissen tegenover de bedrijven en particulieren :															
a) in Belgische franken :															
— voor ten hoogste een jaar :															
— deposito's op gewone boekjes	—	—	—	—	—	—	—	—	—	—	—	—	—	—	—
— andere deposito's	—	—	—	—	—	—	—	—	—	—	—	—	—	—	—
— voor meer dan een jaar :															
— deposito's	—	—	—	—	—	—	—	—	—	—	—	—	—	—	—
— kasbons en obligaties	—	—	—	—	—	—	—	—	—	—	—	—	—	—	—
b) in buitenlandse valuta's : deposito's voor ten hoogste een jaar	—	—	—	—	—	—	—	—	—	—	—	—	—	—	—
3. Andere verbintenissen :															
a) tegenover de Schatkist	—	—	—	—	—	—	—	—	—	—	—	—	—	—	—
b) tegenover de andere overheden : voor ten hoogste een jaar (termijndeposito's)	—	—	—	—	—	—	—	—	—	—	—	—	—	—	—
c) tegenover de financiële instellingen :															
— het Rentenfonds	0,0	0,0	0,0	0,0	0,0	0,0	0,0	0,0	0,0	0,0	0,0	0,0	0,0	0,0	0,0
— instel. voor verzekering op het leven en tegen arbeidsongev., pensioenfondsen : mon. reserve	—	—	—	—	—	—	—	—	—	—	—	—	—	—	—
— de andere financiële instellingen :															
— monetaire reserve	—	—	—	—	—	—	—	—	—	—	—	—	—	—	—
— andere	—	—	—	—	—	—	0,7	—	—	—	—	—	—	—	0,3
D. Andere	0,0	0,0	0,0	0,0	0,0	0,0	0,0	0,0	0,0	0,0	0,0	0,0	0,0	0,0	0,0
TOTAAL DER PASSIVA ...	152,7	161,6	164,2	161,7	164,1	166,1	159,1	178,0	169,2	169,4	165,2	190,9	167,2	167,7	183,4

¹ B.P.C., Muntfonds (munten en biljetten), Gemeentekrediet van België (direct opvraagbare passiva), H.W.I. (alleen de passiva t.o.v. overwegend geldscheppende instellingen).

² Alleen de munten en biljetten van de Schatkist in het bezit van de N.B.B.

³ Privé-bedrijven andere dan overwegend geldscheppende, financiële instellingen van de overheidssector die geen overwegend geldscheppende instellingen zijn, en overheidsbedrijven.

⁴ De cijfers van deze rubriek zijn overschat voor een bedrag gelijk aan de munten en biljetten van de Schatkist, die in het bezit zijn van de overwegend geldscheppende instellingen andere dan de N.B.B.

c) Depositobanken — Activa — Jaarlijkse en driemaandelijke cijfers

(Miljarden franken)

	31-12-78	31-12-79	31-12-80	31-12-81	31-12-82	31-12-83	31-3-84	30-6-84	30-9-84	31-12-84	31-3-85	30-6-85	30-9-85	31-12-85	31-3-86
A. Vorderingen op het buitenland :															
1. Goud	—	—	—	—	—	—	—	—	—	—	—	—	—	—	—
2. I.M.F. : — Deelneming	—	—	—	—	—	—	—	—	—	—	—	—	—	—	—
— Leningen	—	—	—	—	—	—	—	—	—	—	—	—	—	—	—
— Bijzondere trekkingsrechten	—	—	—	—	—	—	—	—	—	—	—	—	—	—	—
— Andere	—	—	—	—	—	—	—	—	—	—	—	—	—	—	—
3. Ecu's	—	—	—	—	—	—	—	—	—	—	—	—	—	—	—
4. Internationale akkoorden	—	—	—	—	—	—	—	—	—	—	—	—	—	—	—
5. E.F.M.S.	—	—	—	—	—	—	—	—	—	—	—	—	—	—	—
6. E.E.G. : Financiële bijstand op middellange termijn	—	—	—	—	—	—	—	—	—	—	—	—	—	—	—
7. Obligaties	37,9	40,9	46,2	69,8	75,0	139,3	172,7	194,7	212,4	245,1	278,3	320,3	327,4	335,3	378,3
8. Uitvoeraccepten in Belgische franken	16,4	18,8	17,9	18,9	17,8	16,4	15,3	16,0	26,2	30,5	29,2	27,9	23,2	19,2	23,5
9. Andere : a) in buitenlandse valuta's	1.004,1	1.236,1	1.748,5	2.485,2	2.852,1	3.360,3	3.395,0	3.597,4	3.906,9	4.049,9	4.392,8	4.524,3	4.381,5	4.090,2	4.158,2
b) in Belgische franken	77,4	83,1	100,2	116,1	140,0	167,5	175,2	177,1	186,2	191,5	182,2	191,6	204,0	220,2	227,1
Totaal van de vorderingen op het buitenland	1.135,8	1.378,9	1.912,8	2.690,0	3.084,9	3.683,5	3.758,2	3.985,2	4.331,7	4.517,0	4.882,5	5.064,1	4.936,1	4.664,9	4.787,1
B. Vorderingen op de nationale overwegend geldschepende instellingen :															
1. Munten en biljetten	10,0	11,4	10,4	10,5	10,8	11,0	10,0	11,3	10,3	14,4	10,5	11,8	12,5	12,8	10,7
2. Andere : a) op de N.B.B. :															
— monetaire reserve	0,1	—	—	—	—	—	—	—	—	—	—	—	—	—	—
— andere	0,4	0,3	0,4	0,4	0,4	0,3	0,0	0,2	0,0	0,5	0,1	0,1	0,1	0,4	0,1
b) op de overheidsinstellingen	4,9	7,6	8,7	6,2	5,8	5,6	5,9	5,1	10,9	6,8	4,6	3,1	11,5	6,8	6,5
c) op de depositobanken	172,5	195,5	239,6	309,5	399,5	469,5	492,6	452,6	450,3	437,1	500,4	498,1	* 529,2	* 520,0	* 527,0
C. Vorderingen op de andere nationale sectoren :															
1. Op de Staat ¹ :															
a) voor ten hoogste een jaar	23,7	62,3	135,9	239,3	337,4	481,1	512,2	538,4	561,4	482,2	516,1	547,9	564,5	556,6	637,0
b) voor meer dan een jaar :															
— obligaties verkrijgbaar door elke belegger	317,5	341,2	355,4	335,6	392,5	482,3	476,0	501,0	482,3	499,2	550,2	585,2	* 611,0	* 617,0	* 646,7
— andere	18,2	20,4	51,5	85,9	113,8	155,9	178,9	214,2	233,0	249,1	296,4	284,5	* 262,9	* 263,4	* 231,8
2. Op de andere overheden ² :															
a) voor ten hoogste een jaar	10,5	18,4	21,1	20,7	24,1	23,3	30,7	16,8	23,9	25,6	35,4	33,5	* 35,2	* 39,3	* 39,8
b) voor meer dan een jaar :															
— obligaties verkrijgbaar door elke belegger	41,2	45,1	44,0	45,8	20,0	9,9	10,2	6,2	14,4	14,7	14,1	21,0	* 22,9	* 22,2	* 21,9
— andere	20,5	30,1	30,7	36,2	62,4	74,0	71,6	93,8	100,6	101,0	75,5	77,8	* 76,5	* 74,0	* 78,6
3. Op de bedrijven ³ en particulieren :															
a) bankaccepten	13,0	14,1	16,2	15,5	16,6	13,5	16,9	14,5	18,5	17,8	19,8	19,0	16,0	15,5	15,2
b) handelspapier	149,2	162,4	172,0	160,6	160,6	167,0	165,9	170,1	191,4	201,1	211,4	208,0	190,3	191,2	* 203,3
c) voorschotten	517,3	642,5	718,1	790,0	821,1	863,0	818,1	859,0	866,3	904,9	877,6	919,7	904,9	966,6	* 987,5
d) andere vorderingen voor ten hoogste een jaar	1,2	0,7	8,9	1,3	2,3	0,0	0,0	0,0	0,0	0,0	0,0	0,0	0,0	0,3	0,3
e) andere vorderingen voor meer dan een jaar :															
— obligaties verkrijgbaar door elke belegger	20,0	16,8	14,4	15,5	17,0	23,3	22,3	20,7	20,0	23,2	21,9	21,0	* 19,3	* 18,7	* 18,6
— andere	39,4	39,7	38,6	38,4	31,7	34,5	34,3	33,9	33,5	34,0	34,2	32,8	* 32,1	* 31,7	* 32,4
4. Op het Rentenfonds : voor ten hoogste een jaar :															
a) voorschotten van de N.B.B. voor de financiering van schatkistcertificaten	—	—	—	—	—	—	—	—	—	—	—	—	—	—	—
b) overige	0,8	1,4	2,4	7,7	10,0	2,6	17,1	21,4	23,2	21,1	4,2	12,5	11,6	16,8	9,9
5. Op de andere financiële instellingen ⁴ :															
a) voor ten hoogste een jaar :															
— kasbons verkrijgbaar door elke belegger	0,0	0,0	0,0	0,0	0,0	0,0	0,0	0,0	0,0	0,0	0,0	0,1	0,0	0,0	0,0
— andere	10,9	9,6	17,8	62,8	73,9	96,4	139,6	101,1	95,7	98,6	125,1	124,9	* 138,2	* 132,2	* 116,5
b) voor meer dan een jaar :															
— kasbons en oblig. verkrijgbaar door elke belegger	70,6	65,5	68,2	70,9	75,4	64,8	63,3	61,4	58,6	56,3	53,2	53,0	* 53,5	* 61,3	* 62,4
— andere	14,5	18,7	20,0	37,5	40,9	51,8	51,9	58,9	58,4	60,1	59,4	62,2	* 61,4	* 63,5	* 65,8
D. Andere	182,9	212,3	218,9	311,2	377,4	438,5	447,9	451,3	491,8	544,0	529,5	547,7	* 531,7	* 581,8	* 574,9
TOTAAL DER ACTIVA ...	2.775,1	3.294,9	4.106,0	5.291,5	6.078,5	7.151,8	7.323,6	7.617,1	8.076,2	8.308,7	8.822,1	9.128,0	9.021,4	8.857,0	9.074,0

¹ Inclusief de indirecte staatsschuld.
² Inclusief de instellingen van de sociale verzekering.

³ Privé-bedrijven die geen financiële instellingen zijn, overheidsbedrijven, instellingen voor verzekering op het leven en tegen arbeidsongevallen, en pensioenfondsen.

⁴ Spaarkassen, hypotheek- en kapitalisatiemaatschappijen, kredietinstellingen van de overheidssector.

c) Depositobanken — Passiva — Jaarlijkse en driemaandelijke cijfers

(Miljarden franken)

	31-12-78	31-12-79	31-12-80	31-12-81	31-12-82	31-12-83	31-3-84	30-6-84	30-9-84	31-12-84	31-3-85	30-6-85	30-9-85	31-12-85	31-3-86
A. Verbintenissen tegenover het buitenland :															
1. Tegenover het I.M.F.	—	—	—	—	—	—	—	—	—	—	—	—	—	—	—
2. Tegenover het E.F.M.S.	—	—	—	—	—	—	—	—	—	—	—	—	—	—	—
3. Andere :															
a) in buitenlandse valuta's	1.063,1	1.346,7	1.945,9	2.847,4	3.316,8	4.093,4	4.120,5	4.400,7	4.779,0	4.989,5	5.327,1	5.545,3	5.395,2	5.155,9	5.288,6
b) in Belgische franken ¹	218,9	297,9	353,8	348,7	360,5	368,7	398,5	411,1	445,6	459,1	491,7	531,4	505,3	531,0	507,8
c) monetaire reserve : Groothertogdom Luxemburg .	—	—	—	—	—	—	—	—	—	—	—	—	—	—	—
Totaal der verbintenissen tegenover het buitenland .	1.282,0	1.644,6	2.299,7	3.196,1	3.677,3	4.462,1	4.519,0	4.811,8	5.224,6	5.448,6	5.818,8	6.076,7	5.900,5	5.686,9	5.796,4
B. Verbintenissen tegenover de nationale overwegend geldscheppende instellingen :															
1. Munten en biljetten	—	—	—	—	—	—	—	—	—	—	—	—	—	—	—
2. Andere :															
a) tegenover de N.B.B.	2,1	0,2	0,0	0,5	0,0	0,0	1,6	0,2	0,0	2,2	0,1	0,9	0,0	0,7	1,8
b) tegenover de overheidsinstellingen	0,0	6,7	1,0	1,8	4,1	0,2	5,3	5,0	0,1	3,4	4,3	2,7	2,9	1,1	3,6
c) tegenover de depositobanken :															
— monetaire reserve	—	—	—	—	—	—	—	—	—	—	—	—	—	—	—
— kasbons en obligaties	0,4	0,3	0,3	0,3	0,4	0,7	0,7	0,8	0,8	0,8	0,8	0,9	0,9	0,9*	0,9
— andere	172,1	195,2	239,3	309,2	399,1	468,8	491,9	451,6	449,5	436,3	499,5	497,2*	528,3*	519,1*	526,1
C. Verbintenissen tegenover de andere nationale sectoren :															
1. Geldhoeveelheid :															
a) monetaire kasmiddelen in het bezit van de bedrijven ² en particulieren :															
— chartaal geld	—	—	—	—	—	—	—	—	—	—	—	—	—	—	—
— giraal geld	291,7	296,8	293,7	306,9	334,6	393,7	370,8	399,8	379,7	393,3	386,1	431,1*	413,3*	427,9*	431,5
b) giraal geld in het bezit van de overheid	0,6	0,5	0,6	1,4	1,1	1,2	1,3	1,1	1,1	1,7	1,6	1,5*	2,0*	1,9*	1,1
2. Andere verbintenissen tegenover de bedrijven en particulieren ³ :															
a) in Belgische franken :															
— voor ten hoogste een jaar :															
— deposito's op gewone boekjes	337,4	361,2	362,9	377,5	384,5	423,7	433,0	438,9	443,1	462,7	475,8	489,0	500,9	532,2	541,3
— andere deposito's	256,9	295,9	328,3	347,8	404,5	431,5	466,5	449,8	485,8	467,2	505,5	462,0	471,6	484,6	515,0
— voor meer dan een jaar :															
— deposito's	29,0	27,4	25,3	23,0	25,4	31,6	31,8	31,7	31,8	32,5	33,1	35,2	36,0	37,0	38,0
— kasbons en obligaties	125,6	153,0	201,0	245,0	300,2	356,8	366,8	373,3	380,8	393,5	408,3	428,2	431,7	444,3*	457,1
b) in buitenlandse valuta's : deposito's voor ten hoogste een jaar	29,8	37,7	54,1	103,8	125,8	128,6	148,2	145,7	147,3	137,8	143,9	133,1	129,2	123,6	138,9
3. Andere verbintenissen :															
a) tegenover de Schatkist	—	—	—	—	—	—	—	—	—	—	—	—	—	—	—
b) tegenover de andere overheden : voor ten hoogste een jaar (termijndeposito's)	0,3	0,2	0,2	0,3	0,3	0,3	0,3	0,3	0,3	0,3	0,3	0,3	0,3	0,3*	0,3
c) tegenover de financiële instellingen :															
— het Rentenfonds	0,0	0,0	0,0	0,0	0,0	0,0	0,0	0,0	0,0	0,0	0,0	0,0	0,0	0,0	0,0
— instel. voor verzekering op het leven en tegen arbeidsongev., pensioenfondsen : mon. reserve	—	—	—	—	—	—	—	—	—	—	—	—	—	—	—
— de andere financiële instellingen :															
— monetaire reserve	—	—	—	—	—	—	—	—	—	—	—	—	—	—	—
— andere ⁴	2,5	1,1	12,9	13,4	13,0	15,8	27,2	17,8	8,2	11,6	16,3	16,2	14,8	17,2*	17,0
D. Andere	244,7	274,1	286,7	364,5	408,2	436,8	459,2	489,3	523,1	516,8	527,7	553,0*	589,0*	579,3*	605,0
TOTAAL DER PASSIVA ...	2.775,1	3.294,9	4.106,0	5.291,5	6.078,5	7.151,8	7.323,6	7.617,1	8.076,2	8.308,7	8.822,1	9.128,0	9.021,4	8.857,0	9.074,0

¹ Inclusief de verbintenissen in Belgische franken tegenover de internationale instellingen gevestigd in de B.L.E.U.² Privé-bedrijven andere dan overwegend geldscheppende, financiële instellingen van de overheidssector die geen overwegend geldscheppende instellingen zijn, en overheidsbedrijven.³ Inclusief de « andere verbintenissen » — in de vorm van deposito's, kasbons en obligaties — tegenover de financiële instellingen die geen overwegend geldscheppende instellingen zijn, en de « achtergestelde passiva » in de vorm van obligaties en leningen.⁴ Verbintenissen andere dan in de vorm van deposito's, kasbons en obligaties en monetaire reserve (zie voetnoot ³).

d) Totaal der overwegend geldscheppende instellingen — Activa — Jaarlijkse en driemaandelijke cijfers

(Mijarden franken)

	31-12-78	31-12-79	31-12-80	31-12-81	31-12-82	31-12-83	31-3-84	30-6-84	30-9-84	31-12-84	31-3-85	30-6-85	30-9-85	31-12-85	31-3-86	Kolom van tabel XIII-1 + Gezamenl. balansen van de overwegend geldscheppende instellingen, waarin de rubriek be- grepen is.
A. Vorderingen op het buitenland :																
1. Goud	72,5	58,3	58,2	58,2	58,2	58,2	58,2	58,2	58,2	58,2	58,2	58,2	58,2	58,2	58,2	58,2
2. I.M.F. : — Deelneming	19,4	18,1	18,1	15,3	14,6	23,7	23,4	24,0	23,9	25,0	23,9	23,9	23,0	22,8	22,5	22,5
— Leningen	0,7	0,0	0,0	0,0	0,0	0,0	0,0	0,0	0,0	0,0	0,0	0,0	0,0	0,0	0,0	0,0
— Bijzondere trekkingsrechten	20,1	23,2	24,2	30,6	32,7	19,4	19,1	18,8	19,3	22,1	22,3	18,8	17,7	16,0	14,8	14,8
— Andere	9,4	7,4	5,7	4,5	2,3	2,4	2,4	2,3	2,3	0,8	1,8	1,7	2,6	2,5	6,0	6,0
3. Ecu's	—	61,1	110,7	33,6	73,0	139,2	101,5	65,1	131,8	165,4	184,1	182,4	175,7	157,9	145,4	145,4
4. Internationale akkoorden	0,4	0,0	0,8	1,0	1,1	1,3	1,3	1,2	1,7	1,6	1,7	1,2	1,7	1,4	2,6	2,6
5. E.F.M.S.	0,0	0,0	0,0	0,0	0,0	0,0	0,0	0,0	0,0	0,0	0,0	0,0	0,0	0,0	0,0	0,0
6. E.E.G. : Financiële bijstand op middellange termijn	—	—	—	—	—	—	—	—	—	—	—	—	—	—	—	—
7. Obligaties	37,9	40,9	46,2	69,8	75,0	139,3	172,7	194,7	212,4	245,1	278,3	320,3	327,4	335,3	378,3	378,3
8. Uitvoerafcepten in Belgische franken	42,6	40,9	27,2	51,0	49,8	50,7	57,4	52,1	48,5	43,2	40,4	43,0	33,9	36,8	31,7	31,7
9. Andere : a) in buitenlandse valuta's	1.110,2	1.311,6	1.863,3	2.597,2	2.901,5	3.407,8	3.462,8	3.677,3	3.967,1	4.089,9	4.423,3	4.570,2	4.405,5	4.119,6	4.188,3	4.188,3
b) in Belgische franken	77,4	83,1	100,5	116,1	140,0	167,6	175,2	177,1	186,2	191,5	182,2	191,6	204,2	220,3	227,1	227,1
Totaal van de vorderingen op het buitenland	1.390,6	1.644,6	2.254,9	2.977,3	3.348,2	4.009,6	4.074,0	4.270,8	4.651,4	4.842,8	5.216,2	5.411,3	5.249,9	4.970,8	5.074,9	(6)
B. Vorderingen op de nationale overwegend geldscheppende instellingen :																
1. Munten en biljetten	11,6	13,2	12,5	12,8	13,5	13,5	12,5	13,8	12,6	17,0	12,9	14,3	15,5	15,8	13,9	(1)
2. Andere : a) op de N.B.B. :																
— monetaire reserve	0,1	—	—	—	—	—	—	—	—	—	—	—	—	—	—	—
— andere	0,4	0,3	0,4	0,4	0,4	0,3	0,0	0,2	0,0	0,5	0,1	0,1	0,1	0,4	0,1	0,1
b) op de overheidsinstellingen	9,2	13,5	15,9	15,4	12,4	13,2	11,6	11,1	18,1	12,5	10,3	10,0	16,0	12,7	13,8	13,8
c) op de depositobanken	174,6	202,4	240,6	311,8	403,6	469,7	499,5	457,7	450,4	442,7	504,8	501,7	* 534,0	* 521,8	* 532,4	* 532,4
C. Vorderingen op de andere nationale sectoren :																
1. Op de Staat ¹ :																
a) voor ten hoogste een jaar	144,7	180,4	258,9	365,3	461,2	602,4	632,0	667,9	682,9	589,8	644,1	681,1	683,8	677,2	770,8	(7)
b) voor meer dan een jaar :																
— obligaties verkrijgbaar door elke belegger	332,4	357,4	373,4	355,2	415,0	507,0	501,9	526,8	508,0	524,9	577,5	612,6	* 638,4	* 644,4	* 675,0	(7)
— andere	55,7	57,9	89,0	123,4	151,3	193,4	216,4	251,7	270,5	286,6	333,9	322,0	* 300,4	* 300,9	* 269,3	(7)
2. Op de andere overheden ² :																
a) voor ten hoogste een jaar	49,0	63,1	65,6	55,4	63,3	65,7	68,8	64,4	62,6	87,6	69,8	91,6	* 77,6	* 86,4	* 39,8	(8)
b) voor meer dan een jaar :																
— obligaties verkrijgbaar door elke belegger	42,3	46,3	45,3	47,4	21,0	10,5	10,8	6,8	15,1	15,4	14,8	21,7	* 23,6	* 22,9	* 69,2	(8)
— andere	20,5	30,1	30,7	36,2	62,4	74,0	71,6	93,8	100,6	101,0	75,5	77,8	* 76,5	* 74,0	* 78,6	(8)
3. Op de bedrijven ³ en particulieren :																
a) bankaccepten	25,7	26,1	22,3	29,5	27,2	20,8	26,4	19,8	19,4	18,1	19,8	19,0	16,3	17,6	15,2	(9)
b) handelspapier	193,1	208,8	207,4	203,7	203,7	213,8	211,4	210,3	199,7	201,4	211,4	208,0	191,1	201,7	203,5	(9)
c) voorschotten	517,4	642,8	718,6	790,1	821,5	863,4	818,6	859,2	866,3	905,0	877,7	919,7	904,9	966,6	987,5	(9)
d) andere vorderingen voor ten hoogste een jaar	1,2	0,7	8,9	1,3	2,3	0,0	0,0	0,0	0,0	0,0	0,0	0,0	0,0	0,3	0,3	(11)
e) andere vorderingen voor meer dan een jaar :																
— obligaties verkrijgbaar door elke belegger	21,0	17,8	15,4	16,4	17,7	23,8	22,8	21,2	20,4	23,6	22,3	21,3	* 19,5	* 18,9	* 18,8	(11)
— andere	39,4	39,7	38,6	38,4	31,7	34,5	34,3	33,9	33,5	34,0	34,2	32,8	* 32,1	* 31,7	* 32,4	(11)
4. Op het Rentenfonds : voor ten hoogste een jaar :																
a) voorschotten van de N.B.B. voor de financiering van schatkistcertificaten	16,0	52,5	77,1	149,5	181,1	188,4	198,7	185,9	191,5	200,6	165,1	169,8	188,0	182,2	168,5	(12)
b) overige	14,8	24,6	12,3	7,7	10,0	16,2	17,1	21,4	23,2	21,1	4,2	12,5	13,9	17,2	11,2	(13)
5. Op de andere financiële instellingen ⁴ :																
a) voor ten hoogste een jaar :																
— kasbons verkrijgbaar door elke belegger	0,0	0,0	0,0	0,0	0,0	0,0	0,0	0,0	0,0	0,0	0,0	0,1	0,0	0,0	2,8	(14)
— andere	11,6	9,6	17,9	63,3	74,3	96,5	139,6	101,1	95,7	99,3	125,6	125,0	* 139,2	* 132,4	* 117,0	(14)
b) voor meer dan een jaar :																
— kasbons en oblig. verkrijgbaar door elke belegger	70,8	65,7	68,4	71,1	75,7	65,1	63,6	61,7	58,9	56,6	53,5	53,3	* 53,8	* 61,6	* 62,7	(14)
— andere	14,5	18,7	20,0	37,5	40,9	51,8	51,9	58,9	58,4	60,1	59,4	62,2	* 61,4	* 63,5	* 65,8	(14)
D. Andere	230,0	318,6	313,3	385,8	467,2	515,4	541,3	553,0	592,2	635,9	613,7	631,1	* 624,7	* 657,6	* 676,0	(15)
TOTAAL DER ACTIVA ...	3.386,6	4.034,8	4.907,4	6.094,9	6.905,6	8.049,0	8.224,8	8.491,4	8.931,4	9.176,5	9.646,8	9.999,0	9.860,7	9.678,6	9.899,5	

¹ Inclusief de indirecte Staatsschuld.

² Inclusief de instellingen van de sociale verzekering.

³ Privé-bedrijven die geen financiële instellingen zijn, overheidsbedrijven, instellingen voor verzekering op het leven en tegen arbeidsongevallen, en pensioenfondsen.

⁴ Spaarkassen, hypotheek- en kapitalisatiemaatschappijen, kredietinstellingen van de overheidssector.

d) Totaal der overwegend geldscheppende instellingen — Passiva — Jaarlijkse en driemaandelijkse cijfers

(Miljarden franken)

	31-12-78	31-12-79	31-12-80	31-12-81	31-12-82	31-12-83	31-3-84	30-6-84	30-9-84	31-12-84	31-3-85	30-6-85	30-9-85	31-12-85	31-3-86	Kolom van tabel XIII-1 - Gezamenl. balansen van de overwegend geldscheppende instellingen, waarin de rubriek begrepen is.
A. Verbintenissen tegenover het buitenland :																
1. Tegenover het I.M.F.	0,1	0,1	0,1	0,1	0,2	0,3	0,3	0,3	0,4	0,3	0,3	0,3	0,3	0,3	0,3	
2. Tegenover het E.F.M.S.	26,7	27,4	0,0	2,8	18,1	48,2	80,6	12,0	—	—	—	—	—	—	—	
3. Andere :																
a) in buitenlandse valuta's	1.063,1	1.346,7	1.945,9	2.847,4	3.316,8	4.093,4	4.120,5	4.400,7	4.779,0	4.989,5	5.327,1	5.545,3	5.395,2	5.155,9	5.288,6	
b) in Belgische franken ¹	224,8	303,9	360,8	358,0	367,3	375,5	405,1	417,4	452,3	465,3	496,9	536,7	511,2	537,7	513,2	
c) monetaire reserve : Groothertogdom Luxemburg	—	—	—	—	—	—	—	—	—	—	—	—	—	—	—	
Totaal der verbintenissen tegenover het buitenland	1.314,7	1.678,1	2.306,8	3.208,3	3.702,4	4.517,4	4.606,5	4.830,4	5.231,7	5.455,1	5.824,3	6.082,3	5.906,7	5.693,9	5.802,1	(6)
B. Verbintenissen tegenover de nationale overwegend geldscheppende instellingen :																
1. Munten en biljetten	10,6	13,3	12,5	12,8	13,5	13,5	12,5	13,8	12,6	17,0	12,9	14,3	15,5	15,8	13,9	(1)
2. Andere :																
a) tegenover de N.B.B.	4,1	3,6	4,3	4,9	4,4	4,6	5,8	5,0	4,4	6,5	3,5	4,7	4,1	5,2	5,9	
b) tegenover de overheidsinstellingen	2,3	9,2	3,8	6,6	6,3	3,2	6,8	6,1	2,9	4,8	6,6	5,8	5,2	2,6	6,8	
c) tegenover de depositobanken :																
— monetaire reserve	0,1	—	—	—	—	—	—	—	—	—	—	—	—	—	—	
— kasbons en obligaties	0,4	0,3	0,3	0,3	0,4	0,7	0,7	0,8	0,8	0,8	0,8	0,9	0,9	0,9	* 0,9	
— andere	177,4	203,1	248,4	315,8	405,3	474,7	497,8	457,0	460,4	443,6	504,3	500,3	539,9	526,2	* 532,7	
C. Verbintenissen tegenover de andere nationale sectoren :																
1. Geldhoeveelheid :																
a) monetaire kasmiddelen in het bezit van de bedrijven ² en particulieren :																
— chartaal geld	361,9	371,7	378,9	385,8	384,9	398,8	387,6	410,5	394,9	397,5	388,5	410,8	390,1	394,3	389,4	(1)
— giraal geld ³	383,8	388,8	385,9	403,0	432,3	490,1	463,3	506,2	473,9	480,5	488,8	540,9	* 509,1	* 530,3	* 538,8	(1)
b) giraal geld in het bezit van de overheid	40,2	44,1	41,9	36,1	39,6	42,1	40,2	46,3	42,7	56,2	38,4	57,8	* 40,5	* 40,1	* 48,0	(1)
2. Andere verbintenissen tegenover de bedrijven en particulieren ⁴ :																
a) in Belgische franken :																
— voor ten hoogste een jaar :																
— deposito's op gewone boekjes	337,4	361,2	362,9	377,5	384,5	423,7	433,0	438,9	443,1	462,7	475,8	489,0	500,9	532,2	541,3	(2)
— andere deposito's	256,9	295,9	328,3	347,8	404,5	431,5	466,5	449,8	485,8	467,2	505,5	462,0	471,6	* 484,6	* 515,0	(2)
— voor meer dan een jaar :																
— deposito's	29,0	27,4	25,3	23,0	25,4	31,6	31,8	31,7	31,8	32,5	33,1	35,2	36,0	37,0	38,0	(3)
— kasbons en obligaties	125,6	153,0	201,0	245,0	300,2	356,8	366,8	373,3	380,8	393,5	408,3	428,2	431,7	444,3	* 457,1	(3)
b) in buitenlandse valuta's : deposito's voor ten hoogste een jaar	29,8	37,7	54,1	103,8	125,8	128,6	148,2	145,7	147,3	137,8	143,9	133,1	129,2	123,6	138,9	(4)
3. Andere verbintenissen :																
a) tegenover de Schatkist	0,0	0,0	0,0	0,0	0,0	0,0	0,0	0,0	0,0	0,0	0,0	0,0	0,0	0,0	0,0	(7)
b) tegenover de andere overheden : voor ten hoogste een jaar (termijndeposito's)	0,3	0,2	0,2	0,3	0,3	0,3	0,3	0,3	0,3	0,3	0,3	0,3	0,3	0,3	* 0,3	(8)
c) tegenover de financiële instellingen :																
— het Rentenfonds	0,0	0,0	0,0	0,0	0,0	0,0	0,0	0,0	0,0	0,0	0,0	0,0	0,0	0,0	0,0	(13)
— instel. voor verzekering op het leven en tegen arbeidsongev., pensioenfondsen : mon. reserve	—	—	—	—	—	—	—	—	—	—	—	—	—	—	—	(15)
— de andere financiële instellingen :																
— monetaire reserve	0,3	—	—	—	—	—	—	—	—	—	—	—	—	—	—	(14)
— andere ⁵	2,5	1,1	12,9	13,4	13,0	15,8	27,9	17,8	8,2	11,6	16,3	16,2	14,8	17,2	* 17,3	(14)
D. Andere	309,3	446,1	539,9	610,5	662,8	715,6	729,1	757,8	809,8	808,9	795,5	817,2	* 864,2	* 830,1	* 853,1	(15)
TOTAAL DER PASSIVA ...	3.386,6	4.034,8	4.907,4	6.094,9	6.905,6	8.049,0	8.224,8	8.491,4	8.931,4	9.176,5	9.646,8	9.999,0	9.860,7	9.678,6	9.899,5	

¹ Voor de N.B.B., incl. de verbintenissen in Belgische franken tegenover de internationale instellingen andere dan het I.M.F.; voor de andere geldscheppende instellingen, incl. de verbintenissen in Belgische franken tegenover de internationale in de B.L.E.U. gevestigde instellingen.

² Privé-bedrijven andere dan overwegend geldscheppende, financiële instellingen van de overheidssector die geen overwegend geldscheppende instellingen zijn, en overheidsbedrijven.

³ Excl. het creditsaldo van het Rentenfonds bij de N.B.B., welke opgenomen is in C. 3. c).

⁴ Incl. de « andere verbintenissen » — in de vorm van deposito's, kasbons en obligaties — tegenover de financiële instellingen die geen overwegend geldscheppende instellingen zijn, en de « achtergestelde passiva » in de vorm van obligaties en leningen.

⁵ Verbintenissen andere dan in de vorm van deposito's, kasbons en obligaties, en monetaire reserve (zie voetnoot ⁴).

XIII - 3. — OORZAKEN VAN DE VERANDERINGEN IN DE GELDHOEVEELHEID BIJ DE OVERWEGEND GELDSCEPPENDE INSTELLINGEN

(Veranderingen in miljarden franken)

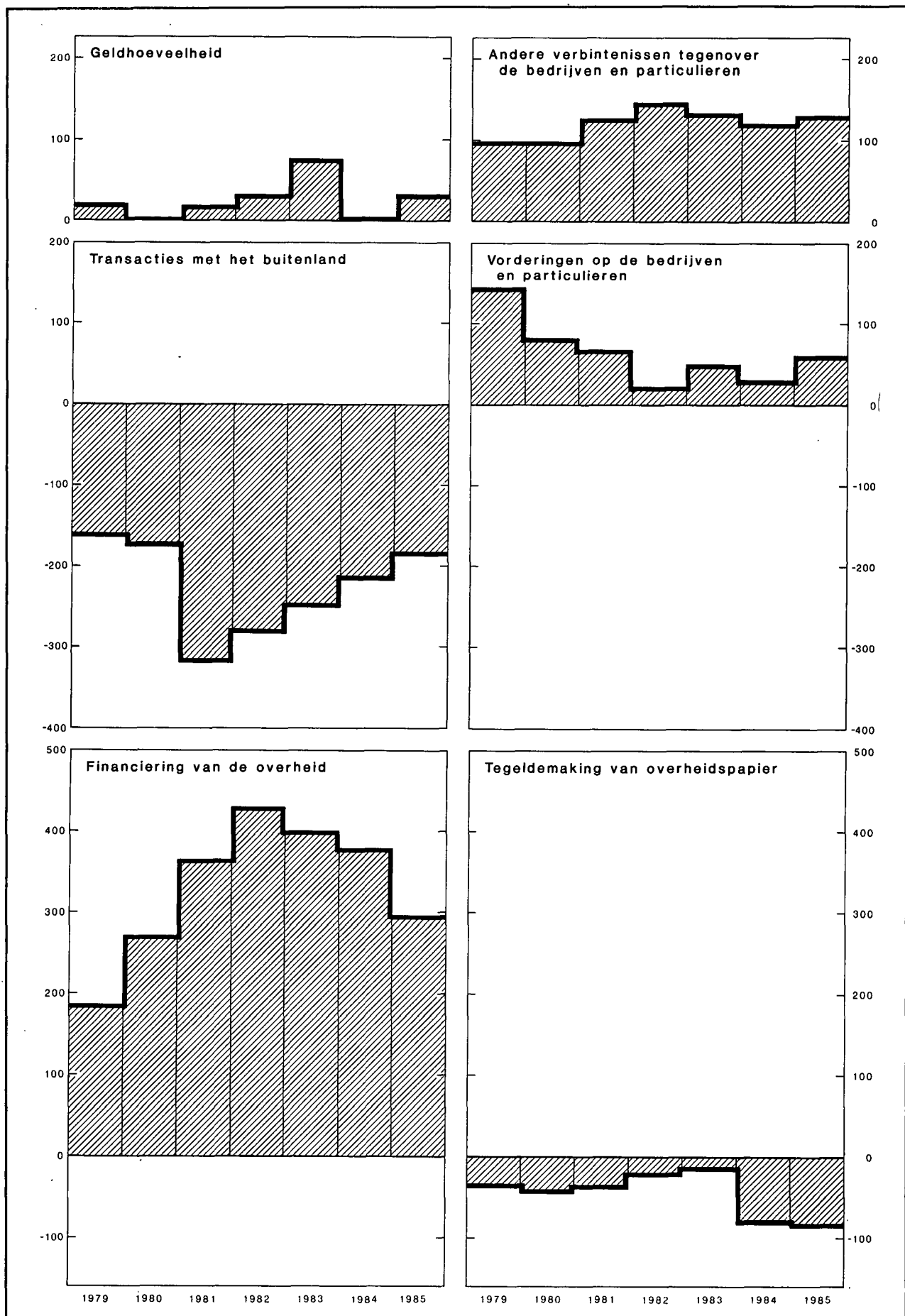

XIII - 3. — OORZAKEN VAN DE VERANDERINGEN IN DE GELDHOEVEELHEID BIJ DE OVERWEGEND GELDSCEPPENDE INSTELLINGEN

(Miljarden franken)

Periode	Geldhoeveelheid	Andere verbintenissen tegenover de bedrijven en particulieren ¹			Totaal (5) = (1) tot (4) = (6) tot (16)	Transacties met het buitenland (lopend saldo + kapitaaltransacties van de bedrijven ² en particulieren) ³	Vorderingen op de bedrijven ⁴ en particulieren		Herfinanciering buiten de overwegend geldscheppende instellingen (stijging: -) ⁷		Geldschepping ten behoeve van de overheid		Tegeldemaking van overheidspapier		Vorderingen op financiële instellingen andere dan overwegend geldscheppende ¹⁰	Diversen ¹¹
		In Belgische franken		In buitenlandse valuta's (deposito's van de bedrijven voor ten hoogste een jaar)			Discontokredieten, voorschotten en acceptiekredieten ⁵	Obligaties ⁶	van handelskredieten aan het buitenland, gemobiliseerd bij Belgische banken	van discontokredieten en acceptiekredieten aan bedrijven en particulieren	Staat ⁸	Andere overheden ⁹	aankoop op de markt door de overwegend geldscheppende instellingen	door tussenkomst van het Rentenfonds		
		Voor ten hoogste een jaar (deposito's)	Voor meer dan een jaar (deposito's, kasbons en obligaties)													
1978	+ 43,4	+ 64,9	+ 19,3	- 6,0	+ 121,6	- 63,2	+ 71,8	+ 6,0	+ 1,4	+ 10,5	+ 111,0	+ 13,7	- 26,5	+ 4,9	+ 0,9	- 8,9
1979	+ 19,8	+ 62,8	+ 25,7	+ 8,0	+ 116,3	- 162,6	+ 142,6	- 0,2	- 7,8	- 1,0	+ 153,7	+ 31,8	- 44,5	+ 5,8	+ 0,9	- 2,4
1980	+ 2,0	+ 34,1	+ 45,9	+ 16,4	+ 98,4	- 175,5	+ 74,4	+ 6,8	- 13,4	- 3,9	+ 263,0	+ 6,2	- 29,9	- 14,8	+ 1,1	- 15,6
1981	+ 18,2	+ 34,1	+ 41,8	+ 49,8	+ 143,9	- 319,8	+ 72,2	- 5,0	+ 6,5	+ 2,8	+ 357,5	+ 5,4	- 29,4	- 9,7	+ 66,0	- 2,6
1982	+ 31,8	+ 63,7	+ 57,6	+ 22,0	+ 175,1	- 282,8	+ 24,3	- 2,0	- 2,9	+ 4,9	+ 408,1	+ 20,5	- 29,1	- 9,2	+ 43,3	0,0
1983	+ 74,3	+ 66,1	+ 62,7	+ 2,9	+ 206,0	- 250,0	+ 46,5	+ 9,3	- 5,1	- 1,0	+ 397,3	+ 2,7	- 26,7	+ 10,9	+ 25,9	- 3,8
1984	+ 3,2	+ 74,8	+ 37,5	+ 9,1	+ 124,6	- 216,5	+ 30,8	+ 2,0	- 1,4	- 4,3	+ 331,5	+ 61,3	- 78,0	- 19,1	+ 18,4	- 0,1
1985	+ 30,4	+ 86,9	+ 55,4	- 14,2	+ 158,5	* - 188,2	+ 62,2	* - 2,3	+ 10,8	- 0,8	* + 311,0	* - 14,9	* - 77,7	- 6,5	* + 41,1	* + 23,8
1984 1 ^e kwartaal	- 39,8	+ 44,3	+ 10,2	+ 19,6	+ 34,3	- 33,5	- 40,0	- 0,3	+ 3,3	- 1,5	+ 88,5	+ 1,4	- 12,0	- 15,3	+ 31,2	+ 12,5
2 ^e kwartaal	+ 71,8	- 10,8	+ 6,4	- 2,5	+ 64,9	- 109,2	+ 32,0	- 1,8	+ 1,1	+ 0,8	+ 175,3	+ 15,2	- 14,6	- 4,6	- 21,7	- 7,6
3 ^e kwartaal	- 51,4	+ 40,3	+ 7,6	+ 1,5	- 2,0	- 38,2	- 3,2	- 0,3	- 0,9	- 0,7	+ 83,6	+ 14,8	- 23,0	0,0	+ 3,4	- 37,5
4 ^e kwartaal	+ 22,6	+ 1,0	+ 13,3	- 9,5	+ 27,4	- 35,6	+ 42,0	+ 4,4	- 4,9	- 2,9	- 15,9	+ 29,9	- 28,4	+ 0,8	+ 5,5	+ 32,5
1985 1 ^e kwartaal	- 18,5	+ 51,4	+ 15,5	+ 6,1	+ 54,5	- 36,3	- 16,4	* + 0,0	- 5,2	+ 0,8	* + 130,3	* - 38,6	* - 12,7	- 2,4	+ 18,1	* + 16,9
2 ^e kwartaal	+ 93,8	- 30,3	+ 21,9	- 10,8	+ 74,6	- 67,5	+ 37,9	* - 1,5	+ 9,2	- 0,1	* + 116,9	* + 27,9	* - 21,1	- 2,8	+ 4,5	* - 28,8
3 ^e kwartaal	- 69,8	+ 21,4	+ 4,4	- 3,9	- 47,9	- 54,1	- 31,9	* - 0,7	+ 0,6	- 2,5	* + 51,0	* - 10,8	* - 24,6	+ 10,3	* + 16,8	* - 2,0
4 ^e kwartaal	+ 25,0	+ 44,4	+ 13,6	- 5,6	+ 77,4	- 30,3	+ 72,6	* - 0,1	+ 6,2	+ 1,0	* + 12,8	* + 6,6	* - 19,3	- 11,6	* + 1,7	* + 37,8
1986 1 ^e kwartaal	+ 11,4	+ 39,3	* + 13,8	+ 15,3	* + 79,8	- 51,9	+ 14,9	* + 0,7	- 4,1	- 0,8	* + 124,8	* + 9,4	* - 13,1	- 2,1	* - 7,1	* + 9,1

N.B. Voor de wijze van opstelling, zie opmerking onderaan tabel XIII-1.

¹ Inclusief de « andere verbintenissen » — in de vorm van deposito's, kasbons en obligaties — tegenover de financiële instellingen die geen overwegend geldscheppende instellingen zijn, en de « achtergestelde passiva » in de vorm van obligaties en leningen.

² Privé-bedrijven andere dan overwegend geldscheppende, financiële instellingen van de overheidssector die geen overwegend geldscheppende instellingen zijn, en overheidsbedrijven.

³ De cijfers berekend op basis van de mutatie van de nettotoegoeden op het buitenland in buitenlandse valuta's, omgezet in Belgische franken tegen de wisselkoersen van de periode; zij bevatten niet de boekhoudkundige veranderingen die de tegenwaarde in Belgische franken van de aan het begin van de periode bestaande bedragen in buitenlandse valuta's kan hebben ondergaan ten gevolge van wisselkoersveranderingen tijdens de periode.

⁴ Privé-bedrijven die geen financiële instellingen zijn, overheidsbedrijven, instellingen voor verzekering op het leven en tegen arbeidsongevallen, en pensioenfondsen.

⁵ Verandering in het opgenomen bedrag van de discontokredieten, voorschotten en acceptiekredieten (exclusief de wissels die dienen om commerciële vorderingen op het buitenland te mobiliseren) die oorspronkelijk door de overwegend geldscheppende instellingen verleend werden.

⁶ Inclusief de certificaten voor ten hoogste een jaar van de overheidsbedrijven.

⁷ Het gaat om een netto herfinanciering: kredieten bij hun oorsprong door de overwegend geldscheppende instellingen verleend en door hen geherfinancierd bij andere financiële instellingen *min* kredieten bij hun oorsprong door laatgenoemde instellingen verleend en door hen geherfinancierd bij de overwegend geldscheppende instellingen.

⁸ Inclusief de indirecte Staatsschuld.

⁹ Inclusief de instellingen van de sociale verzekering en na aftrek van de niet-monetaire verbintenissen tegenover de andere overheden.

¹⁰ Na aftrek van de verbintenissen tegenover financiële instellingen die geen overwegend geldscheppende instellingen zijn, in een andere vorm dan deposito's of kasbons en obligaties en de « achtergestelde passiva » in de vorm van obligaties en leningen.

¹¹ Inclusief de boekhoudkundige veranderingen die de tegenwaarde in Belgische franken van de aan het begin van de periode bestaande bedragen in buitenlandse valuta's kan hebben ondergaan ten gevolge van wisselkoersveranderingen tijdens de periode.

XIII - 4a. — GELDHOEVEELHEID BIJ DE OVERWEGEND GELDSCHEPPENDE INSTELLINGEN

(Miljarden franken)

Einde periode	Monetaire kasmiddelen in het bezit van de bedrijven ¹ en particulieren							Giraal geld in het bezit van de overheid ⁶	Eindtotaal	
	Chartaal geld			Giraal geld						
	Biljetten en munten van de Schatkist ²	Biljetten van de N.B.B.	Chartale geldhoeveelheid ³	Bij de N.B.B. ⁴	Bij de overheidsinstellingen ⁵	Bij de banken	Totaal			
(1)	(2)	(3)	(4)	(5)	(6)	(7) = (4) tot (6)	(8) = (3) + (7)	(9)	(10) = (8) + (9)	
1977	11,7	335,4	339,2	0,5	86,0	278,6	365,1	704,3	37,2	741,5
1978	12,2	359,9	360,9	0,8	91,3	291,7	383,8	744,7	40,2	784,9
1979	12,7	371,8	371,8	0,7	91,3	296,8	388,8	760,6	44,1	804,7
1980	14,7	376,1	378,9	0,4	91,8	293,7	385,9	764,8	41,9	806,7
1981	15,7	382,2	385,8	0,9	95,2	306,9	403,0	788,8	36,1	824,9
1982	15,4	382,2	384,9	0,4	97,3	334,5	432,2	817,1	39,6	856,7
1983	15,4	395,9	398,8	0,2	96,2	393,7	490,1	888,9	42,1	931,0
1984 Maart	15,2	383,7	387,6	0,3	92,1	370,9	463,3	850,9	40,3	891,2
Juni	15,5	407,9	410,5	0,3	106,1	399,8	506,2	916,7	46,3	963,0
September	15,5	391,2	394,9	0,2	94,0	379,7	473,9	868,8	42,7	911,5
December	15,6	398,2	397,5	0,3	86,8	393,4	480,5	878,0	56,2	934,2
1985 Maart	15,5	385,1	388,5	0,2	102,5	386,1	488,8	877,3	38,4	915,7
Juni	15,1	409,2	410,8	0,3	109,5	431,1	540,9	951,7	57,8	1.009,5
Juli	15,1	392,5	395,5	0,3	104,6	410,7	515,6	911,1	50,2	961,3
Augustus	14,7	391,0	393,9	0,2	103,8	399,2	503,2	897,1	40,5	937,6
September	14,3	389,7	390,1	0,2	95,6	413,2	509,0	899,1	40,5	939,6
Oktober	14,3	385,7	387,6	0,2	105,2	400,2	505,6	893,2	45,0	938,2
November	14,3	384,5	387,3	0,2	98,0	407,4	505,6	892,9	40,2	933,1
December	14,4	394,7	394,3	0,2	102,2	*427,8	*530,2	* 924,5	*40,2	964,7
1986 Januari	14,3	378,3	380,7	0,3	131,2	*426,0	*557,5	* 938,2	*44,7	982,9
Februari	14,2	381,0	383,5	0,3	98,1	*413,6	*512,0	* 895,5	*52,9	948,4
Maart	14,3	387,8	389,4	0,3	106,9	*431,4	*538,6	* 928,0	*48,1	976,1
April	14,4	387,5	389,7	0,3	123,6	*432,4	*556,3	* 946,0	*43,9	989,9
Mei	14,6	404,3	406,1	0,4	132,3	*441,6	*574,3	* 980,4	*46,4	1.026,8
Juni	14,8	417,2	416,8	0,3	*118,0	*481,7	*600,0	*1.016,8	*40,5	1.057,3

¹ Privé-bedrijven andere dan overwegend geldscheppende, financiële instellingen van de overheidssector die geen overwegend geldscheppende instellingen zijn, en overheidsbedrijven.

² Na aftrek van de biljetten en munten van de Schatkist in het bezit van de N.B.B.

³ Totaal van de kolommen (1) en (2), na aftrek van de biljetten van de N.B.B. in het bezit van de geldscheppende overheidsinstellingen en de banken.

⁴ Het creditsaldo van het Rentenfonds bij de N.B.B. wordt niet beschouwd als giraal geld.

⁵ B.P.C. en Gemeentekrediet van België.

⁶ De gewone rekening van de schatkist bij de N.B.B. wordt niet beschouwd als giraal geld.

XIII - 4b. — TOTALE GELDHOEVEELHEID

(Miljarden franken)

Einde periode	Monetaire kasmiddelen in het bezit van de bedrijven ¹ en particulieren				Giraal geld in het bezit van de overheid			Eindtotaal	
	Chartaal geld ²	Giraal geld		Totaal	Bij de overwegend geldscheppende instellingen	Bij de andere financiële instellingen	Totaal		
		Bij de overwegend geldscheppende instellingen	Bij de andere financiële instellingen						(4) = (2) + (3)
(1)	(2)	(3)	(4) = (2) + (3)	(5) = (1) + (4)	(6)	(7)	(8) = (6) + (7)	(9) = (5) + (8)	
1977	333,7	361,2	47,0	408,2	741,9	37,2	5,2	42,4	784,3
1978	354,9	380,3	55,0	435,3	790,2	40,2	6,0	46,2	836,4
1979	364,4	384,4	67,2	451,6	816,0	44,1	8,6	52,7	868,7
1980	370,8	381,6	67,8	449,4	820,2	41,9	6,6	48,5	868,7
1981	375,2	397,5	80,4	477,9	853,1	36,1	6,9	43,0	896,1
1982	374,2	425,2	88,6	513,8	888,0	39,6	8,8	48,4	936,4
1983	390,2	477,2	96,5	573,7	963,9	42,1	12,3	54,4	1.018,3
1984 Maart	379,8	449,3	105,4	554,7	934,5	40,3	11,7	52,0	986,5
Juni	399,7	489,3	113,4	602,7	1.002,4	46,3	21,0	67,3	1.069,7
September	386,5	456,0	108,0	564,0	950,5	42,7	15,8	58,5	1.009,0
December	385,3	459,3	110,5	569,8	955,1	56,2	7,9	64,1	1.019,2
1985 Maart	376,6	465,5	106,5	572,0	948,6	38,4	15,3	53,7	1.002,3
Juni	400,2	519,4	124,2	643,6	1.043,8	57,8	15,8	73,6	1.117,4
September	382,3	489,2	118,4	607,6	989,9	40,5	13,7	54,2	1.044,1
December	383,5	508,6	107,2	615,8	999,3	40,1	15,4	55,5	1.054,8
1986 Maart	379,2	515,3	102,8	618,1	997,3	48,0	12,8	60,8	1.058,1

¹ Privé-bedrijven die geen monetaire verbintenissen hebben, financiële instellingen van de overheidssector die geen monetaire verbintenissen hebben, en overheidsbedrijven.

² Kolom (3) van tabel XIII-4a, na afrek van de biljetten en munten van de Schatkist en van de biljetten van de N.B.B. in het bezit van de financiële instellingen die, zonder overwegend geldscheppende instellingen te zijn, monetaire verbintenissen hebben.

XIII - 5a — NETTO BUITENLANDS ACTIEF
VAN DE OVERWEGEND GELDSCHEPPENDE INSTELLINGEN

(Miljarden franken)

Periode	Bedragen einde periode ¹			Veranderingen ²					Veranderingen		
	N.B.B.	Overige overwegend geldschepende instellingen	Totaal	Netto buitenlands actief na statistische aanpassing			Kapitaaltransacties van de overheid met het buitenland ³	Herfinanciering buiten de overwegend geldschepende instellingen van handelskredieten op het buitenland ⁴ (stijging : -)	Transacties met het buitenland ⁵ (lopend saldo + kapitaaltransacties van de bedrijven en particulieren)	Verschil tussen de gegevens van de betalingsbalans [kol. (11)] en die van de overwegend geldschepende instellingen [kol. (6)] ⁶	Netto buitenlands actief volgens de betalingsbalans van de B.L.E.U. ⁷
				N.B.B.	Overige overwegend geldschepende instellingen	Totaal					
(1)	(2)	(3) = (1) + (2)	(4)	(5)	(6)	(7)	(8)	(9) = (6) - (7) - (8)	(10)	(11)	
1978	221,7	- 145,9	75,8	- 10,2	- 27,9	- 38,1	+ 23,7	+ 1,4	- 63,2	+ 6,1	- 32,0
1979	232,2	- 265,7	- 33,5	- 35,1	- 120,0	- 155,1	+ 15,3	- 7,8	- 162,6	+ 32,6	- 122,5
1980	332,3	- 384,2	- 51,9	+ 11,8	- 113,7	- 101,9	+ 87,0	- 13,4	- 175,5	+ 29,0	- 72,9
1981	274,1	- 505,1	- 231,0	- 71,5	- 103,2	- 174,7	+ 138,7	+ 6,4	- 319,8	+ 114,3	- 60,4
1982	238,1	- 592,3	- 354,2	- 37,1	- 57,1	- 94,2	+ 191,5	- 2,9	- 282,8	+ 92,2	- 2,0
1983	266,2	- 773,9	- 507,7	- 24,2	- 130,1	- 154,3	+ 100,8	- 5,1	- 250,0	+ 115,1	- 39,2
1984	317,3	- 929,6	- 612,3	+ 48,3	- 125,6	- 77,3	+ 140,6	- 1,4	- 216,5	+ 55,9	- 21,4
1985	296,7	- 1.019,8	- 723,1	- 3,5	- 130,6	- 134,1	+ 43,3	+ 10,8	* - 188,2	+ 102,5	- 31,6
1984 1 ^e kwartaal .	228,3	- 760,8	- 532,5	- 24,2	- 0,7	- 24,9	+ 5,3	+ 3,3	- 33,5	+ 23,5	- 1,4
2 ^e kwartaal .	267,0	- 826,6	- 559,6	+ 44,2	- 80,7	- 36,5	+ 71,6	+ 1,1	- 109,2	+ 22,7	- 13,8
3 ^e kwartaal .	301,9	- 882,2	- 580,3	+ 22,0	- 17,9	+ 4,1	+ 43,2	- 0,9	- 38,2	- 3,8	+ 0,2
4 ^e kwartaal .	317,2	- 929,6	- 612,3	+ 6,3	- 26,3	- 20,0	+ 20,5	- 4,9	- 35,6	+ 13,6	- 6,4
1985 1 ^e kwartaal .	328,2	- 936,3	- 608,1	+ 8,3	- 29,7	- 21,4	+ 20,1	- 5,2	- 36,3	+ 24,3	+ 2,8
2 ^e kwartaal .	341,6	- 1.012,6	- 671,0	+ 14,5	- 52,9	- 38,4	+ 19,9	+ 9,2	- 67,5	+ 15,1	- 23,3
3 ^e kwartaal .	306,0	- 962,9	- 656,9	- 32,2	- 5,1	- 37,3	+ 16,2	+ 0,6	- 54,1	+ 4,6	- 32,7
4 ^e kwartaal .	296,7	- 1.019,8	- 723,1	+ 5,9	- 42,9	- 37,0	- 12,9	+ 6,2	- 30,3	+ 58,6	+ 21,6
1986 1 ^e kwartaal .	282,1	- 1.009,3	- 727,2	- 4,9	- 12,7	- 17,6	+ 38,4	- 4,1	- 51,9	+ 32,9	+ 15,3

¹ Een indeling van het netto buitenlands actief per voornaamste categorie van veranderingen en verplichtingen wordt gegeven in tabel XIII-2.

² Niet inbegrepen de boekhoudkundige veranderingen die wisselkoerswijzigingen mogelijk hebben teweeggebracht in de tegenwaarde in Belgische franken van de uitstaande bedragen in buitenlandse valuta's.

³ Deze bedragen omvatten inzonderheid de buitenlandse leningen van de Staat, van het Wegenfonds, van de lagere overheid en van de administratieve parastatale instellingen.

⁴ Kredieten gemobiliseerd bij Belgische banken.

⁵ De cijfers van deze kolom, berekend zoals onderhavige tabel het aantoont, worden overgenomen in kolom (6) van tabel XIII-3.

⁶ Dit verschil is gelijk aan :

- de veranderingen in het netto buitenlands actief van de overwegend geldschepende instellingen van de B.L.E.U. die voortvloeien uit de veranderingen in de nettotoegoeden of -verplichtingen van de Luxemburgse banken op en tegenover andere landen dan België en tegenover in de B.L.E.U. gevestigde internationale instellingen [die veranderingen komen voor in kolom (11), maar niet in kolom (6)].

- min. a) veranderingen in de nettotoegoeden van de Belgische banken op Luxemburgse ingezetenen, b) de veranderingen in de Luxemburgse overheidsfondsen in het bezit van de N.B.B. [die veranderingen komen voor in kolom (6), maar niet in kolom (11)].

⁷ Zie tabellen IX-1, 2, 3 en 4, rubriek 6.2.

XIII - 5b. — NETTO GOUD- EN DEVIEZENRESERVES A CONTANT EN OP TERMIJN VAN DE NATIONALE BANK VAN BELGIE ¹

(Miljarden franken)

Periodes	Bedragen einde periode											Veranderingen tegen de wisselkoersen van de transacties ⁸	
	Brutotegoeden a contant					Brutoverplichtingen a contant					Nettotegoeden (+) of -verplichtingen (-) op termijn ⁷		Totale netto deviezen-reserves (12) = (6) - (10) + (11)
	Goudvoorraad	Tegoeden bij het I.M.F. ²	E.E.G. ³	Buitenlandse valuta's	Internationale akkoorden ⁴	Totaal	Direct opvraagbaar ⁵	Met bepaalde vervaldag ⁶	Met onbepaalde vervaldag : BTR, netto cumulatieve toewijzing	Totaal			
(1)	(2)	(3)	(4)	(5)	(6) = (1) tot (5)	(7)	(8)	(9)	(10) = (7) tot (9)	(11)	(12) = (6) - (10) + (11)	(13)	
1978	72,5	49,6	0,0	106,1	0,4	228,6	6,1	26,7	10,2	43,0	- 16,2	169,4	- 27,8
1979	58,3	48,7	61,1	75,5	0,0	243,6	6,1	27,4	14,7	48,2	- 76,4	119,0	- 39,2
1980	58,2	48,0	110,7	114,8	0,8	332,5	7,1	0,0	19,2	26,3	- 125,4	180,8	+ 44,2
1981	58,2	50,4	33,6	112,0	1,0	255,2	9,5	2,8	23,6	35,9	- 123,9	95,4	- 93,3
1982	58,2	49,6	73,0	49,4	1,1	231,3	6,7	18,1	23,6	48,4	- 130,9	52,0	- 37,5
1983	58,2	45,5	139,2	47,5	1,3	291,7	6,9	48,2	23,6	78,7	- 171,9	41,1	- 22,1
1984	58,2	47,9	165,4	40,0	1,6	313,1	6,5	0,0	23,6	30,1	- 167,7	115,3	+ 67,2
1985	58,2	41,3	157,9	29,4	1,4	288,2	7,0	0,0	23,6	30,6	- 138,5	119,1	- 8,4
1984 2 ^e kwartaal	58,2	45,1	65,1	79,9	1,2	249,5	6,6	12,0	23,6	42,2	- 163,7	43,6	+ 50,1
3 ^e kwartaal	58,2	45,5	131,8	60,2	1,7	297,4	7,0	0,0	23,6	30,6	- 176,1	90,7	+ 46,6
4 ^e kwartaal	58,2	47,9	165,4	40,0	1,6	313,1	6,5	0,0	23,6	30,1	- 167,7	115,3	+ 7,3
1985 1 ^e kwartaal	58,2	48,0	184,1	30,5	1,7	322,5	5,5	0,0	23,6	29,1	- 158,8	134,6	+ 7,6
2 ^e kwartaal	58,2	44,4	182,4	45,9	1,2	332,1	5,6	0,0	23,6	29,2	- 161,4	141,5	+ 10,7
3 ^e kwartaal	58,2	43,3	175,7	24,0	1,7	302,9	6,2	0,0	23,6	29,8	- 162,3	110,8	- 32,3
4 ^e kwartaal	58,2	41,3	157,9	29,4	1,4	288,2	7,0	0,0	23,6	30,6	- 138,5	119,1	+ 5,6
1986 1 ^e kwartaal	58,2	43,4	145,4	30,0	2,6	279,6	5,7	0,0	23,6	29,3	- 127,2	123,1	+ 2,4
2 ^e kwartaal	58,2	43,0	143,4	58,9	2,5	306,0	5,1	0,0	23,6	28,7	- 125,5	151,8	+ 27,9
1985 Juli	58,2	43,7	175,7	35,4	1,6	314,6	6,5	0,0	23,6	30,1	- 153,6	130,9	- 6,1
Augustus	58,2	44,5	175,7	26,1	1,7	306,2	6,0	0,0	23,6	29,6	- 153,5	123,1	- 17,1
September	58,2	43,3	175,7	24,0	1,7	302,9	6,2	0,0	23,6	29,8	- 162,3	110,8	- 9,1
Oktober	58,2	41,5	156,6	31,1	1,5	288,9	6,3	0,0	23,6	29,9	- 153,1	105,9	- 12,9
November	58,2	40,8	156,6	30,3	1,4	287,3	7,9	0,0	23,6	31,5	- 138,5	117,3	+ 13,5
December	58,2	41,3	157,9	29,4	1,4	288,2	7,0	0,0	23,6	30,6	- 138,5	119,1	+ 5,0
1986 Januari	58,2	42,6	146,2	28,9	1,5	277,4	6,3	0,0	23,6	29,9	- 127,2	120,3	+ 0,8
Februari	58,2	42,9	146,2	29,0	1,8	278,1	5,7	0,0	23,6	29,3	- 127,3	121,5	+ 0,7
Maart	58,2	43,3	145,4	30,1	2,6	279,6	5,7	0,0	23,6	29,3	- 127,2	123,1	+ 0,9
April	58,2	43,0	143,4	30,9	2,7	278,2	5,2	0,0	23,6	28,8	- 125,4	124,0	+ 1,2
Mei	58,2	43,2	143,4	87,3	2,5	334,6	5,4	0,0	23,6	29,0	- 125,4	180,2	+ 55,7
Juni	58,2	43,0	143,4	58,9	2,5	306,0	5,1	0,0	23,6	28,7	- 125,5	151,8	- 29,0
Juli	58,2	38,2	136,5	57,2	2,5	292,6	5,2	0,0	23,6	28,8	- 118,2	145,6	- 3,6

¹ Gewaardeerd tegen de boekingskoersen die gehanteerd worden in de officiële balans van de N.B.B. Eventuele tegoeden op en verplichtingen tegenover het Groothertogdom Luxemburg niet inbegrepen.

² Omvatten a) de rechten die de Belgische Staat bezit als lid van het I.M.F., en die de N.B.B., krachtens de wet van 9 juni 1969, in haar boekhouding mag opnemen als eigen tegoeden op voorwaarde dat zij de verplichtingen van de Belgische Staat terzake op zich neemt, en b) de voorschotten die de N.B.B. voor haar eigen rekening verleende aan het I.M.F. binnen de « oliefaciliteit », de « aanvullende kredietfaciliteit » en de « verruimde toegankelijkheid » krachtens met het I.M.F. gesloten overeenkomsten die door de Regering werden goedgekeurd.

³ Omvatten de Ecu's (vanaf 1979), evenals, eventueel, de vordering op het E.F.M.S. uit hoofde van de financiering op zeer korte termijn van intracommunautaire interventies en de financiële bijstand op middellange termijn verleend door de Belgische Staat en door de N.B.B. gefinancierd voor rekening van deze laatste.

⁴ Omvatten de voorschotten in Belgische franken toegestaan krachtens betalingsakkoorden die België heeft gesloten met niet-E.E.G.-landen en waarvan de uitvoering onder toepassing valt van de overeenkomst van 15 juni 1972 tussen de Staat en de N.B.B.

⁵ Omvatten de bedragen ingeschreven op rekeningen van de centrale banken of van de regeringen van landen die een financiële bijstand genieten in het raam van de door de Staat gesloten buitenlandse leningsakkoorden, de overige verplichtingen van de N.B.B. in Belgische franken tegenover het buitenland, in het bijzonder tegenover de centrale banken en de Europese instellingen, evenals de direct opvraagbare verplichtingen in buitenlandse valuta's.

⁶ Omvatten de verplichtingen van de N.B.B. tegenover het E.F.M.S. die voortvloeien uit de financiering op zeer korte termijn van de steuninterventies ten gunste van de Belgische frank.

⁷ Omvatten 20 pct. van de goudvoorraad en van de brutotegoeden in dollars die de Bank in het E.F.M.S. heeft ingebracht in de vorm van swaptransacties tegen Ecu's, en de Ecu's die in het raam van ditzelfde transacties opnieuw op termijn aan het E.F.M.S. zijn verkocht, evenals de van ingezetenen ontvangen of aan ingezetenen te leveren buitenlandse valuta's.

⁸ Niet inbegrepen de boekhoudkundige veranderingen die wisselkoerswijzigingen mogelijk hebben teweeggebracht in de tegenwaarde in Belgische franken van de bedragen in buitenlandse valuta's. Bovendien is rekening gehouden met een aanpassing waardoor transacties die in een bepaalde periode hebben plaatsgehad, maar in diezelfde periode nog niet afgewikkeld waren, toegewezen worden aan de daarop volgende periode. De cijfers van deze kolom stemmen overeen met die van de rubriek « Totaal 1 tot 7 » van tabel IX-5.

XIII - 6. — OPGENOMEN BEDRAGEN VAN DE DISCONTOKREDIETEN, VOORSCHOTTEN EN ACCEPKREDIETEN BIJ HUN OORSPRONG DOOR DE DEPOSITOBANKEN VERLEEND AAN DE BEDRIJVEN EN PARTICULIEREN EN AAN HET BUITENLAND

Zichtbare economische bestemming

(Miljarden franken)

Einde periode	Kredieten aan bedrijven en particulieren						Kredieten aan het buitenland				Eindtotaal
	Specifieke financieringen				Kredieten waarvoor geen economische bestemming kon worden bepaald	Totaal	Kredieten waarvoor geen economische bestemming kon worden bepaald		Totaal		
	van investeringen in industrie, landbouw en ambachtswezen ¹	van de bouw en van transacties in onroerende goederen ²	van verkopen en leningen op afbetaling ³	van invoer			Specifieke financiering van betalings-termijnen bij de uitvoer	Kas-kredieten ⁴		Andere	
(1)	(2)	(3)	(4)	(5)	(6) = (1) tot (5)	(7)	(8)	(9)	(10) = (7) tot (9)	(11) = (6) + (10)	
1977 ⁵	48,5	84,7	91,2	29,2	415,6	669,2	93,5	187,8	15,0	296,3	965,5
1978 ⁵	61,7	114,0	102,0	32,9	430,9	741,5	102,5	210,3	13,8	326,6	1.068,1
1979	78,2	152,7	114,9	39,4	499,0	884,2	119,0	253,0	16,3	388,3	1.272,5
1979 ⁶	78,2	152,7	114,9	39,4	499,0	884,2	119,0	247,4	16,3	382,7	1.266,9
1980	91,6	168,4	115,6	31,4	551,6	958,6	126,0	381,5	11,7	519,2	1.477,8
1981	101,8	173,0	107,0	37,5	611,9	1.031,2	142,7	572,2	14,0	728,9	1.760,1
1982	112,3	170,5	105,1	32,2	634,9	1.055,0	153,2	685,5	11,8	850,5	1.905,5
1983 December ⁵ ..	122,8	170,7	105,3	28,3	674,7	1.101,8	157,8	781,1	16,2	955,1	2.056,9
1984 Maart ⁵	125,7	170,3	103,9	31,8	629,9	1.061,6	160,6	793,9	15,2	969,7	2.031,3
Juni	131,4	172,3	106,1	26,0	658,0	1.093,8	156,6	816,3	15,0	987,9	2.081,7
September ⁵ ..	135,9	170,9	104,2	23,5	656,4	1.090,9	157,0	897,6	16,6	1.071,2	2.162,1
December ...	139,4	173,2	111,4	23,4	685,4	1.132,8	160,2	922,3	18,4	1.100,9	2.233,7
1985 Maart ⁵	144,1	172,1	111,5	25,0	663,8	1.116,5	161,1	906,1	13,9	1.081,1	2.197,6
Juni ⁵	146,0	175,4	118,5	24,0	690,5	1.154,5	154,4	936,4	15,7	1.106,5	2.261,0
September ..	149,8	175,4	117,9	21,9	657,6	1.122,6	147,1	890,0	13,6	1.050,7	2.173,3
December . *	154,2	180,9	128,3	21,9	709,8	1.195,1	.	817,2	.	977,8	2.172,9
1986 Maart *	156,8	184,0	124,4	19,9	724,9	1.210,0	.	808,1	.	964,1	2.174,1

¹ Kredieten toegestaan in het kader van de wetten van 24 mei 1959, 17 juli 1959, 18 juli 1959, 15 februari 1961, 14 juli 1966 en 30 december 1970 (gesubsidieerde en/of gewaarborgde kredieten), en niet- gesubsidieerde en/of gewaarborgde kredieten waarvan ten minste een deel een oorspronkelijke looptijd heeft van 2 jaar of meer op voorwaarde evenwel dat het geen zuiver commerciële kredieten betreft, noch kredieten hoofdzakelijk bestemd voor financiering van de bouw of de aankoop van woningen, kantoren, scholen, ziekenhuizen, enz.

² Kredieten aan ondernemingen die tot maatschappelijk doel hebben de oprichting van gebouwen en/of het uitvoeren van werken van burgerlijke bouwkunde, kredieten aan immobielvennootschappen en kredieten die vooral bestemd zijn voor het financieren van de aankoop of de bouw van woningen, kantoren, scholen, ziekenhuizen, enz.

³ Kredieten aan de kopers en verkopers op afbetaling (ongeacht of de banken al dan niet bij het verkoopcontract zijn betrokken), rechtstreeks door de banken toege-

stane persoonlijke leningen en door de banken aan de financieringsmaatschappijen verleende kredieten.

⁴ Inclusief de promessen op het buitenland, die in tabel XIII-7 begrepen zijn in kolom (2) « Handelspapier ».

⁵ Inclusief het papier dat op de laatste dag van de maand verviel en dat niet kon worden geïnd omdat die dag een zaterdag of een feestdag was.

⁶ Nieuwe reeks: de afwijking t.o.v. de oude reeks is toe te schrijven aan de verwijdering van de kredieten aan landen-leden van de Europese Gemeenschappen.

N.B. Voor de wijze van opstelling: zie *Tijdschrift voor Documentatie en Voorlichting*, XLII^e jaargang, deel, II, n^o 3, september 1967, blz 213 en *Tijdschrift van de Nationale Bank van België*, LI^e jaargang, deel I, n^o 1, januari 1976.

XIII - 7. — OPGENOMEN BEDRAGEN VAN DE DISCONTOKREDIETEN, VOORSCHOTTEN EN ACCEPTKREDIETEN BIJ HUN OORSPRONG DOOR DE DEPOSITOBANKEN VERLEEND AAN DE BEDRIJVEN EN PARTICULIEREN EN AAN HET BUITENLAND

Vorm en houderschap

(Miljarden franken)

Einde periode	Kredieten bij hun oorsprong door de depositobanken verleend				Kredieten ondergebracht buiten de depositobanken ¹			Kredieten ondergebracht bij de depositobanken				Pro memorie: Andere kredieten ondergebracht bij de banken ²
	Bank-accepten	Handelspapier	Voor-schotten	Totaal (4) = (1) tot (3) (7) + (11)	Bank-accepten	Handelspapier	Totaal (7) = (5) + (6)	Bank-accepten	Handelspapier	Voor-schotten	Totaal (11) = (8) tot (10)	
	(1)	(2)	(3)	(4)	(5)	(6)	(7)	(8)	(9)	(10)	(11)	(12)
A. Kredieten aan bedrijven en particulieren												
1977 ³	25,5	191,6	452,1	669,2	15,6	43,0	58,6	9,9	148,6	452,1	610,6	0,2
1978 ³	30,3	193,9	517,3	741,5	17,3	45,0	62,3	13,0	148,9	517,3	679,2	0,3
1979	34,7	207,0	642,5	884,2	20,7	44,7	65,4	14,0	162,3	642,5	818,8	0,2
1980	29,1	211,4	718,1	958,6	12,9	39,4	52,3	16,2	172,0	718,1	906,3	0,0
1981	37,0	204,2	790,0	1.031,2	21,5	43,6	65,1	15,5	160,6	790,0	966,1	0,0
1982	32,2	201,8	821,0	1.055,0	15,6	41,6	57,2	16,6	160,2	821,0	997,8	0,5
1983 December ³	28,3	210,5	863,0	1.101,8	14,9	43,9	58,8	13,4	166,6	863,0	1.043,0	0,5
1984 Maart ³	31,7	211,8	818,1	1.061,6	14,8	46,6	61,4	16,9	165,2	818,1	1.000,2	0,7
Juni	26,1	208,8	858,9	1.093,8	11,5	39,2	50,7	14,6	169,6	858,9	1.043,1	0,5
September ³	23,5	201,1	866,3	1.090,9	5,1	10,2	15,3	18,4	190,9	866,3	1.075,6	0,5
December	23,4	204,5	904,9	1.132,8	5,6	3,7	9,3	17,8	200,8	904,9	1.123,5	0,3
1985 Maart ³	25,0	213,8	877,7	1.116,5	5,2	2,7	7,9	19,8	211,1	877,7	1.108,6	0,2
Juni ³	24,0	210,8	919,7	1.154,5	4,9	3,1	8,0	19,1	207,7	919,7	1.146,5	0,2
September	21,9	195,8	904,9	1.122,6	5,9	5,8	11,7	16,0	190,0	904,9	1.110,9	0,2
December	21,8	206,7	966,6	1.195,1	6,4	15,6	22,0	15,4	191,1	966,6	1.173,1	0,2
1986 Maart	19,9	208,9	981,2	1.210,0	4,6	5,8	10,4	15,3	203,1	981,2	1.199,6	0,2
B. Kredieten aan het buitenland												
1977 ³	36,4	68,5	191,4	296,3	17,0	32,8	49,8	19,4	35,7	191,4	246,5	1,9
1978 ³	34,4	80,5	211,7	326,6	17,9	36,3	54,2	16,5	44,2	211,7	272,4	2,4
1979	37,0	97,7	253,6	388,3	18,1	39,8	57,9	18,9	57,9	253,6	330,4	4,6
1979 ⁴	37,0	97,7	248,0	382,7	18,1	39,8	57,9	18,9	57,9	248,0	324,8	4,6
1980	30,5	116,1	372,6	519,2	12,3	46,3	58,6	18,2	69,8	372,6	460,6	9,2
1981	40,0	120,4	568,5	728,9	20,7	54,0	74,7	19,3	66,4	568,5	654,2	8,7
1982	36,7	126,2	687,6	850,5	18,5	59,0	77,5	18,2	67,2	687,6	773,0	8,4
1983 December ³	41,2	133,2	780,7	955,1	24,4	59,5	83,9	16,8	73,7	780,7	871,2	6,4
1984 Maart ³	43,6	133,3	792,8	969,7	28,0	59,7	87,7	15,6	73,6	792,8	882,0	7,1
Juni	37,4	133,7	816,8	987,9	20,9	60,0	80,9	16,5	73,7	816,8	907,0	5,8
September ³	37,0	134,3	899,9	1.071,2	10,5	58,9	69,4	26,5	75,4	899,9	1.001,8	5,5
December	37,4	142,6	920,9	1.100,9	6,7	58,2	64,9	30,7	84,4	920,9	1.036,0	3,5
1985 Maart ³	41,4	131,0	908,7	1.081,1	11,9	56,7	68,6	29,5	74,3	908,7	1.012,5	4,3
Juni ³	37,0	135,1	934,4	1.106,5	8,7	54,6	63,3	28,3	80,5	934,4	1.043,2	4,6
September	32,5	130,1	888,1	1.050,7	8,8	49,4	58,2	23,7	80,7	888,1	992,5	9,1
December	32,9	129,0	815,9	977,8	13,2	45,7	58,9	19,7	83,3	815,9	918,9	1,5
1986 Maart	33,5	125,8	804,8	964,1	9,7	43,8	53,5	23,8	82,0	804,8	910,6	0,9
C. Totaal												
1977 ³	61,9	260,1	643,5	965,5	32,6	75,8	108,4	29,3	184,3	643,5	857,1	2,1
1978 ³	64,7	274,4	729,0	1.068,1	35,2	81,3	116,5	29,5	193,1	729,0	951,6	2,7
1979	71,7	304,7	896,1	1.272,5	38,8	84,5	123,3	32,9	220,2	896,1	1.149,2	4,8
1979 ⁴	71,7	304,7	890,5	1.266,9	38,8	84,5	123,3	32,9	220,2	890,5	1.143,6	4,8
1980	59,6	327,5	1.090,7	1.477,8	25,2	85,7	110,9	34,4	241,8	1.090,7	1.366,9	9,2
1981	77,0	324,6	1.358,5	1.760,1	42,2	97,6	139,8	34,8	227,0	1.358,5	1.620,3	8,7
1982	68,9	328,0	1.508,6	1.905,5	34,1	100,6	134,7	34,8	227,4	1.508,6	1.770,8	8,9
1983 December ³	69,5	343,7	1.643,7	2.056,9	39,3	103,4	142,7	30,2	240,3	1.643,7	1.914,2	6,9
1984 Maart ³	75,3	345,1	1.610,9	2.031,3	42,8	106,3	149,1	32,5	238,8	1.610,9	1.882,2	7,8
Juni	63,5	342,5	1.675,7	2.081,7	32,4	99,2	131,6	31,1	243,3	1.675,7	1.950,1	6,3
September ³	60,5	335,4	1.766,2	2.162,1	15,6	69,1	84,7	44,9	266,3	1.766,2	2.077,4	6,0
December	60,8	347,1	1.825,8	2.237,7	12,3	61,9	74,2	48,5	285,2	1.825,8	2.159,5	3,8
1985 Maart ³	66,4	344,8	1.786,4	2.197,6	17,1	59,4	76,5	49,3	285,4	1.786,4	2.121,1	4,5
Juni ³	61,0	345,9	1.854,1	2.261,0	13,6	57,7	71,3	47,4	288,2	1.854,1	2.189,7	4,8
September	54,4	325,9	1.793,0	2.173,3	14,7	55,2	69,9	39,7	270,7	1.793,0	2.103,4	9,3
December	54,7	335,7	1.782,5	2.172,9	19,6	61,3	80,9	35,1	274,4	1.782,5	2.092,0	1,7
1986 Maart	53,4	334,7	1.786,0	2.174,1	14,3	49,6	63,9	39,1	285,1	1.786,0	2.110,2	1,1

¹ Die kredieten zijn hoofdzakelijk ondergebracht bij de N.B.B., bij het H.W.I., bij andere Belgische financiële instellingen en in het buitenland.

² Handelspapier.

³ Inclusief het papier dat op de laatste dag van de maand verviel en dat niet kon worden geïnd omdat die dag een zaterdag of een feestdag was.

⁴ Nieuwe reeks : de afwijking t.o.v. de oude reeks is toe te schrijven aan de verwijdering van de kredieten aan landen-leden van de Europese Gemeenschappen.

N.B. Voor de wijze van opstelling : zie *Tijdschrift voor Documentatie en Voorlichting*, XLII^e jaargang, deel II, n° 3, september 1967, blz. 243 en *Tijdschrift van de Nationale Bank van België*, LI^e jaargang, deel I, n° 1, januari 1976.

XIII - 8. — DISCONTOKREDIETEN, VOORSCHOTTEN EN ACCEPTKREDIETEN AAN DE BEDRIJVEN EN PARTICULIEREN EN AAN HET BUITENLAND BIJ HUN OORSPRONG TOEGESTAAN DOOR DE OVERWEGEND GELDSCHEPPENDE INSTELLINGEN EN ONDERGEBRACHT BIJ DE NATIONALE BANK VAN BELGIË

(Miljarden franken)

Einde periode	Kredieten bij hun oorsprong door de N.B.B. verleend (rechtstreekse kredieten)			Geherdisconteerde wissels			Eindtotaal				Pro memorie: Andere kredieten ondergebracht bij de N.B.B. ²
	Handels-papier	Voor-schotten	Totaal	Bank-accepten	Handels-papier	Totaal	Bank-accepten	Handels-papier	Voor-schotten	Totaal	
	(1)	(2)	(3) = (1) + (2)	(4)	(5)	(6) = (4) + (5)	(7)	(8)	(9)	(10) = (7) tot (9)	(11)
A. Kredieten aan bedrijven en particulieren											
1977 ¹	0,7	0,4	1,1	7,6	28,6	36,2	7,6	29,3	0,4	37,3	2,8
1978 ¹	0,5	0,1	0,6	12,1	34,9	47,0	12,1	35,4	0,1	47,6	5,7
1979	0,2	0,3	0,5	12,0	38,7	50,7	12,0	38,9	0,3	51,2	7,6
1980	0,0	0,5	0,5	5,7	31,9	37,6	5,7	31,9	0,5	38,1	2,6
1981	0,0	0,1	0,1	11,3	36,9	48,2	11,3	36,9	0,1	48,3	6,3
1982	0,0	0,5	0,5	9,7	34,8	44,5	9,7	34,8	0,5	45,0	8,3
1983 December ¹ ..	0,0	0,4	0,4	7,3	39,3	46,6	7,3	39,3	0,4	47,0	7,0
1984 Maart ¹	0,0	0,5	0,5	9,0	38,4	47,4	9,0	38,4	0,5	47,9	7,9
Juni	0,0	0,3	0,3	5,2	35,4	40,6	5,2	35,4	0,3	40,9	4,9
September ¹ ..	0,0	0,0	0,0	0,7	4,9	5,6	0,7	4,9	0,0	5,6	2,0
December	0,0	0,1	0,1	0,0	0,0	0,0	0,0	0,0	0,1	0,1	0,0
1985 Maart ¹	0,0	0,1	0,1	0,0	0,0	0,0	0,0	0,0	0,1	0,1	0,0
Juni ¹	0,0	0,0	0,0	0,0	0,0	0,0	0,0	0,0	0,0	0,0	0,0
September	0,0	0,0	0,0	0,0	0,0	0,0	0,0	0,0	0,0	0,0	0,0
December	0,0	0,0	0,0	1,7	7,7	9,4	1,7	7,7	0,0	9,4	0,1
1986 Maart	0,0	0,0	0,0	0,0	0,2	0,2	0,0	0,2	0,0	0,2	0,0
B. Kredieten aan het buitenland											
1977 ¹	0,0	0,0	0,0	12,6	7,4	20,0	12,6	7,4	0,0	20,0	0,0
1978 ¹	0,0	0,0	0,0	15,5	10,3	25,8	15,5	10,3	0,0	25,8	0,0
1979	0,0	0,0	0,0	14,2	7,9	22,1	14,2	7,9	0,0	22,1	0,0
1980	0,0	0,0	0,0	6,3	0,6	6,9	6,3	0,6	0,0	6,9	0,0
1981	0,0	0,0	0,0	16,4	14,6	31,0	16,4	14,6	0,0	31,0	0,1
1982	0,0	0,0	0,0	14,5	16,9	31,4	14,5	16,9	0,0	31,4	0,2
1983 December ¹ ..	0,0	0,0	0,0	12,8	15,5	28,3	12,8	15,5	0,0	28,3	1,3
1984 Maart ¹	0,0	0,0	0,0	22,7	17,5	40,2	22,7	17,5	0,0	40,2	1,9
Juni	0,0	0,0	0,0	16,8	17,8	34,6	16,8	17,8	0,0	34,6	1,6
September ¹ ..	0,0	0,0	0,0	1,2	10,4	11,6	1,2	10,4	0,0	11,6	0,0
December	0,0	0,0	0,0	0,5	10,2	10,7	0,5	10,2	0,0	10,7	0,0
1985 Maart ¹	0,0	0,0	0,0	0,5	10,7	11,2	0,5	10,7	0,0	11,2	0,0
Juni ¹	0,0	0,0	0,0	3,2	11,9	15,1	3,2	11,9	0,0	15,1	0,0
September	0,0	0,0	0,0	0,4	8,9	9,3	0,4	8,9	0,0	9,3	0,0
December	0,0	0,0	0,0	7,5	7,8	15,3	7,5	7,8	0,0	15,3	0,2
1986 Maart	0,0	0,0	0,0	1,7	6,3	8,0	1,7	6,3	0,0	8,0	0,3
C. Totaal											
1977 ¹	0,7	0,4	1,1	20,2	36,0	56,2	20,2	36,7	0,4	57,3	2,8
1978 ¹	0,5	0,1	0,6	27,6	45,2	72,8	27,6	45,7	0,1	73,4	5,7
1979	0,2	0,3	0,5	26,2	46,6	72,8	26,2	46,8	0,3	73,3	7,6
1980	0,0	0,5	0,5	12,0	32,5	44,5	12,0	32,5	0,5	45,0	2,6
1981	0,0	0,1	0,1	27,7	51,5	79,2	27,7	51,5	0,1	79,3	6,4
1982	0,0	0,5	0,5	24,2	51,7	75,9	24,2	51,7	0,5	76,4	8,5
1983 December ¹ ..	0,0	0,4	0,4	20,1	54,8	74,9	20,1	54,8	0,4	75,3	8,3
1984 Maart ¹	0,0	0,5	0,5	31,7	55,9	87,6	31,7	55,9	0,5	88,1	9,8
Juni	0,0	0,3	0,3	22,0	53,2	75,2	22,0	53,2	0,3	75,5	6,5
September ¹ ..	0,0	0,0	0,0	1,9	15,3	17,2	1,9	15,3	0,0	17,2	2,0
December	0,0	0,1	0,1	0,5	10,2	10,7	0,5	10,2	0,1	10,8	0,0
1985 Maart ¹	0,0	0,1	0,1	0,5	10,7	11,2	0,5	10,7	0,1	11,3	0,0
Juni ¹	0,0	0,0	0,0	3,2	11,9	15,1	3,2	11,9	0,0	15,1	0,0
September	0,0	0,0	0,0	0,4	8,9	9,3	0,4	8,9	0,0	9,3	0,0
December	0,0	0,0	0,0	9,2	15,5	24,7	9,2	15,5	0,0	24,7	0,3
1986 Maart	0,0	0,0	0,0	1,7	6,5	8,2	1,7	6,5	0,0	8,2	0,3

¹ Inclusief het papier dat op de laatste dag van de maand verviel en dat niet kon worden geïnd omdat die dag een zaterdag of een feestdag was.

² Handelspapier

N.B. Voor de wijze van opstelling: zie *Tijdschrift voor Documentatie en Voorlichting*, XLII^e jaargang, deel II, n^o 3, september 1967, blz. 243 en *Tijdschrift van de Nationale Bank van België*, LI^e jaargang, deel I, n^o 1, januari 1976.

XIII - 9. — OPGENOMEN BEDRAGEN VAN DE DISCONTOKREDIETEN, VOORSCHOTTEN EN ACCEPTKREDIETEN BIJ HUN OORSPRONG DOOR DE OVERWEGEND GELDSCEPPENDE INSTELLINGEN VERLEEND AAN DE BEDRIJVEN EN PARTICULIEREN EN AAN HET BUITENLAND

(Miljarden franken)

Einde periode	Kredieten bij hun oorsprong door de overwegend geldscheppende instellingen verleend				Kredieten ondergebracht buiten de overwegend geldscheppende instellingen			Kredieten ondergebracht bij de overwegend geldscheppende instellingen ¹				Pro memorie: Andere kredieten ondergebracht bij de overwegend geldscheppende instellingen ²
	Bank-accepten	Handelspapier	Voorschotten	Totaal	Bank-accepten	Handelspapier	Totaal	Bank-accepten	Handelspapier	Voorschotten	Totaal	
	(1)	(2)	(3)	(4) = (1) tot (3) = (7) + (11)	(5)	(6)	(7) = (5) + (6)	(8)	(9)	(10)	(11) = (8) tot (10)	(12)
A. Kredieten aan bedrijven en particulieren												
1977 ³	25,5	192,3	452,5	670,3	6,5	12,8	19,3	19,0	179,5	452,5	651,0	3,0
1978 ³	30,3	194,4	517,4	742,1	4,6	7,3	11,9	25,7	187,1	517,4	730,2	6,0
1979	34,7	207,2	642,8	884,7	8,7	6,0	14,7	26,0	201,2	642,8	870,0	7,8
1980	29,1	211,4	718,6	959,1	6,8	6,5	13,3	22,3	204,9	718,6	945,8	2,6
1981	37,0	204,2	790,1	1.031,3	9,4	4,9	14,3	27,6	199,3	790,1	1.017,0	6,3
1982	32,2	201,8	821,5	1.055,5	5,9	6,0	11,9	26,3	195,8	821,5	1.043,6	8,8
1983 December ³	28,3	210,5	863,4	1.102,2	7,6	4,0	11,6	20,7	206,5	863,4	1.090,6	7,5
1984 Maart ³	31,7	211,8	818,6	1.062,1	5,8	8,2	14,0	25,9	203,6	818,6	1.048,1	8,6
Juni	26,1	208,8	859,2	1.094,1	6,3	3,8	10,1	19,8	205,0	859,2	1.084,0	5,4
September ³	23,5	201,1	866,3	1.090,9	4,1	3,9	8,0	19,4	197,2	866,3	1.082,9	2,5
December	23,4	204,5	905,0	1.132,9	5,3	3,5	8,8	18,1	201,0	905,0	1.124,1	0,3
1985 Maart ³	25,0	213,8	877,8	1.116,6	5,2	2,7	7,9	19,8	211,1	877,8	1.108,7	0,2
Juni ³	24,0	210,8	919,7	1.154,5	4,9	3,1	8,0	19,1	207,7	919,7	1.146,5	0,2
September	21,9	195,8	904,9	1.122,6	5,6	5,0	10,6	16,3	190,8	904,9	1.112,0	0,2
December	21,8	206,7	966,6	1.195,1	4,2	5,3	9,5	17,6	201,4	966,6	1.185,6	0,3
1986 Maart	19,9	208,9	981,2	1.210,0	4,6	5,6	10,2	15,3	203,3	981,2	1.199,8	0,2
B. Kredieten aan het buitenland												
1977 ³	36,4	68,5	191,4	296,3	4,1	25,4	29,5	32,3	43,1	191,4	266,8	1,9
1978 ³	34,4	80,5	211,7	326,6	2,1	26,0	28,1	32,3	54,5	211,7	298,5	2,4
1979	37,0	97,7	253,6	388,3	3,9	31,9	35,8	33,1	65,8	253,6	352,5	4,6
1979 ⁴	37,0	97,7	248,0	382,7	3,9	31,9	35,8	33,1	65,8	248,0	346,9	4,6
1980	30,5	116,1	372,6	519,2	4,8	44,5	49,3	25,7	71,6	372,6	469,9	9,2
1981	40,0	120,4	568,5	728,9	4,0	38,7	42,7	36,0	81,7	568,5	686,2	8,8
1982	36,7	126,2	687,6	850,5	3,8	41,8	45,6	32,9	84,4	687,6	804,9	8,6
1983 December ³	41,2	133,2	780,7	955,1	8,7	42,0	50,7	32,5	91,2	780,7	904,4	7,7
1984 Maart ³	43,6	133,3	792,8	969,7	5,3	42,2	47,5	38,3	91,1	792,8	922,2	9,0
Juni	37,4	133,7	816,8	987,9	4,1	42,2	46,3	33,3	91,5	816,8	941,6	7,4
September ³	37,0	134,3	899,9	1.071,2	5,0	42,2	47,2	32,0	92,1	899,9	1.024,0	5,5
December	37,4	142,6	920,9	1.101,9	5,8	46,4	52,2	31,6	96,2	920,9	1.048,7	3,5
1985 Maart ³	41,4	131,0	908,7	1.081,1	11,4	46,0	57,4	30,0	85,0	908,7	1.023,7	4,3
Juni ³	37,0	135,1	934,4	1.106,5	5,5	42,7	48,2	31,5	92,4	934,4	1.058,3	4,6
September	32,5	130,1	888,1	1.050,7	7,5	40,0	47,5	25,0	90,1	888,1	1.003,2	9,1
December	32,9	129,0	815,9	977,8	4,7	36,7	41,4	28,2	92,3	815,9	936,4	1,7
1986 Maart	33,5	125,8	804,8	964,1	8,0	37,5	45,5	25,5	88,3	804,8	918,6	1,2
C. Totaal												
1977 ³	61,9	260,8	643,9	966,6	10,6	38,2	48,8	51,3	222,6	643,9	917,8	4,9
1978 ³	64,7	274,9	729,1	1.068,7	6,7	33,3	40,0	58,0	241,6	729,1	1.028,7	8,4
1979	71,7	304,9	896,4	1.273,0	12,6	37,9	50,5	59,1	267,0	896,4	1.222,5	12,4
1979 ⁴	71,7	304,9	890,8	1.267,4	12,6	37,9	50,5	59,1	267,0	890,8	1.216,9	12,4
1980	59,6	327,5	1.091,2	1.478,3	11,6	51,0	62,6	48,0	276,5	1.091,2	1.415,7	11,8
1981	77,0	324,6	1.358,6	1.760,2	13,4	43,6	57,0	63,6	281,0	1.358,6	1.703,2	15,1
1982	68,9	328,0	1.509,1	1.906,0	9,7	47,8	57,5	59,2	280,2	1.509,1	1.848,5	17,4
1983 December ³	69,5	343,7	1.644,1	2.057,3	16,3	46,0	62,3	53,2	297,7	1.644,1	1.995,0	15,2
1984 Maart ³	75,3	345,1	1.611,4	2.031,8	11,1	50,4	61,5	64,2	294,7	1.611,4	1.970,3	17,6
Juni	63,5	342,5	1.676,0	2.082,0	10,4	46,0	56,4	53,1	296,5	1.676,0	2.025,6	12,8
September ³	60,5	335,4	1.766,2	2.162,1	9,1	46,1	55,2	51,4	289,3	1.766,2	2.106,9	8,0
December	60,8	347,1	1.825,9	2.233,8	11,1	49,9	61,0	49,7	297,2	1.825,9	2.172,8	3,8
1985 Maart ³	66,4	344,8	1.786,5	2.197,7	16,6	48,7	65,3	49,8	296,1	1.786,5	2.132,4	4,5
Juni ³	61,0	345,9	1.854,1	2.261,0	10,4	45,8	56,2	50,6	300,1	1.854,1	2.204,8	4,8
September	54,4	325,9	1.793,0	2.173,3	13,1	45,0	58,1	41,3	280,9	1.793,0	2.115,2	9,3
December	54,7	335,7	1.782,5	2.172,9	8,9	42,0	50,9	45,8	293,7	1.782,5	2.122,0	2,0
1986 Maart	53,4	334,7	1.786,0	2.174,1	12,6	43,1	55,7	40,8	291,6	1.786,0	2.118,4	1,4

¹ Bij de N.B.B., de depositobanken en de geldscheppende overheidsinstellingen ondergebrachte kredieten (met inbegrip van de kredieten die het H.W.I. financiert door een beroep te doen op de overwegend geldscheppende instellingen).

² Handelspapier.

³ Inclusief het papier dat op de laatste dag van de maand verviel en dat niet kon worden geïnd omdat die dag een zaterdag of een feestdag was.

⁴ Nieuwe reeks: de afwijking t.o.v. de oude reeks is toe te schrijven aan de verwijdering van de kredieten aan landen-leden van de Europese Gemeenschappen. N.B. Voor de wijze van opstelling: zie *Tijdschrift voor Documentatie en Voorlichting*, XI.II^e jaargang, deel II, n^o 3, september 1967, blz. 243 en *Tijdschrift van de Nationale Bank van België*, LI^e jaargang, deel I, n^o 1, januari 1976.

XIII - 10. — BALANSEN VAN DE NATIONALE BANK VAN BELGIE

(Miljarden franken)

ACTIVA

Posten	1977 31 dec.	1978 31 dec.	1979 31 dec.	1980 31 dec.	1981 31 dec.	1982 31 dec.	1983 31 dec.	1984 31 dec.	1985 31 dec.
Goudvoorraad	72,3	72,5	58,3	58,2	58,2	58,2	58,2	58,2	58,2
Internationaal Muntfonds :									
Deelneming	26,7	19,4	18,1	18,1	15,3	14,6	23,7	25,0	22,8
Leningen	1,5	0,7	0,0	0,0	0,0	0,0	0,0	0,0	0,0
Bijzondere trekkingsrechten	19,8	20,1	23,2	24,2	30,6	32,7	19,4	22,1	16,0
Ecu's	—	—	61,1	110,7	33,6	73,0	139,2	165,4	157,9
Vreemde valuta's	101,2	106,1	75,5	114,8	112,0	49,4	47,5	40,0	29,4
Te ontvangen vreemde valuta's en goud :									
Europees Fonds voor Monetaire Samenwerking	0,0	0,0	35,7	40,1	39,6	35,7	26,7	30,2	18,1
Andere	0,0	0,0	2,4	0,0	0,0	0,0	0,0	0,0	2,4
Internationale akkoorden	0,4	0,4	0,0	0,8	1,0	1,1	1,3	1,6	1,4
Voorschot aan het I.M.F.	9,7	9,4	7,4	5,7	4,5	2,3	2,4	0,8	2,5
Europees Fonds voor Monetaire Samenwerking	0,0	0,0	0,0	0,0	0,0	0,0	0,0	0,0	0,0
E.E.G. : Financiële bijstand op middellange termijn	6,5	0,0	0,0	0,0	0,0	0,0	0,0	0,0	0,0
Debiteuren wegens termijnverkopen van vreemde valuta's en goud	0,0	11,9	19,6	3,0	0,0	0,0	0,0	0,0	0,0
Handelspapier	59,7	79,0	80,6	47,1	85,6	84,4	83,2	10,7	25,0
Voorschotten op onderpand :									
Instellingen waarvoor een bijzondere wet geldt	7,8	14,2	23,5	10,3	0,1	—	—	—	—
Banken	0,1	2,0	0,2	0,1	0,5	—	—	—	—
Ondernemingen en particulieren	0,0	0,6	0,0	0,0	0,0	—	—	—	—
Financiële instellingen van de privé-sector	—	—	—	—	—	0,1	0,0	2,2	0,7
Financiële instellingen van de openbare sector en Rentenfonds	—	—	—	—	—	0,0	13,7	0,0	0,0
Overige instellingen van de openbare sector	—	—	—	—	—	0,0	0,0	0,0	0,0
Privé- en overheidsbedrijven, en particulieren	—	—	—	—	—	0,5	0,4	0,1	0,0
Overheidseffecten :									
Belgische overheidseffecten	37,0	37,0	37,0	37,0	37,0	37,0	37,0	37,0	37,0
Luxemburgse-overheidseffecten	0,0	0,0	0,0	0,0	0,0	0,0	0,0	0,0	0,0
Bijzondere bijstand aan het Rentenfonds	2,8	16,0	52,5	77,1	149,5	181,1	188,4	200,6	182,2
Deel- en pasmunt	0,4	0,4	0,4	0,6	0,7	0,9	0,9	0,7	1,0
Tegoed bij het Bestuur der Postchecks :									
Rekening A	0,0	0,0	0,0	0,0	0,0	0,0	0,0	0,0	0,0
Rekening B	2,4	2,0	3,4	4,3	4,4	4,4	4,6	4,4	4,4
Geconsolideerde vordering op de Staat	34,0	34,0	34,0	34,0	34,0	34,0	34,0	34,0	34,0
Speciale Schatkistbons	0,4	—	—	—	—	—	—	—	—
Voorlopige aanpassing naar aanleiding van de wet dd. 3 juli 1972	3,4	3,4	3,4	3,4	3,4	3,4	3,4	3,4	3,4
Te innen waarden	2,2	9,2	18,8	22,3	3,4	9,0	1,6	8,6	2,9
Overheidsfondsen	6,1	6,5	7,2	8,0	8,9	10,1	11,6	12,9	14,3
Gebouwen, materieel en meubelen	2,2	2,2	2,2	2,2	2,3	2,4	2,9	3,4	4,4
Waarden van de Pensioenkas van het Personeel	9,1	10,3	11,8	13,1	14,2	15,3	16,7	18,0	19,7
Overgangsrekeningen	1,2	1,5	2,0	2,1	2,9	13,4	14,3	19,1	16,2
Totaal der activa	406,9	458,8	578,3	637,2	641,7	663,0	731,1	698,4	653,9

N.B. Het Jaarverslag van de N.B.B. bevat, als bijlage, al de weekstaten voor het verslagjaar. Het geeft eveneens een beknopte toelichting bij de voornaamste balansposten.

XIII - 10. — BALANSEN VAN DE NATIONALE BANK VAN BELGIE

(Miljarden franken)

PASSIVA

Posten	1977 31 dec.	1978 31 dec.	1979 31 dec.	1980 31 dec.	1981 31 dec.	1982 31 dec.	1983 31 dec.	1984 31 dec.	1985 31 dec.
Bankbiljetten in omloop	335,4	359,9	371,8	376,1	382,2	382,2	395,9	398,2	394,7
Rekeningen-courant en diversen :									
Schatkist : gewone rekening	0,0	0,0	0,0	0,0	0,0	0,0	0,0	0,0	0,0
Instellingen waarvoor een bijzondere wet geldt	0,2	2,9	1,5	1,8	4,1	—	—	—	—
Banken in België	0,5	0,4	0,3	0,4	0,4	—	—	—	—
Ondernemingen en particulieren	0,8	0,7	0,9	0,6	0,8	—	—	—	—
Banken in het buitenland, gewone rekeningen	0,9	1,1	1,4	1,2	1,5	—	—	—	—
Te betalen waarden	2,0	3,3	3,8	4,8	4,1	—	—	—	—
Financiële instellingen van de privé- sector	—	—	—	—	—	0,4	0,3	0,4	0,2
Financiële instellingen van de open- bare sector	—	—	—	—	—	0,0	0,0	0,0	0,0
Overige instellingen van de openbare sector	—	—	—	—	—	0,9	0,8	0,8	0,8
Privé- en overheidsbedrijven, en parti- culieren	—	—	—	—	—	0,1	0,2	0,3	0,2
Banken in het buitenland en internat. instellingen, gewone rekeningen ..	—	—	—	—	—	2,3	2,3	2,1	2,5
Te betalen waarden	—	—	—	—	—	28,0	16,4	26,9	21,1
Internationale akkoorden :									
Financiële bijstandsakkoorden	2,4	2,0	3,4	4,3	4,5	4,4	4,6	4,3	4,5
Andere akkoorden	0,4	0,4	0,0	0,0	0,0	0,0	0,0	0,0	0,1
Internationaal Muntfonds :									
Bijzondere trekkingsrechten, netto cumulatieve toewijzing	10,2	10,2	14,7	19,2	23,6	23,6	23,6	23,6	23,6
Europees Fonds voor Monetaire Samen- werking	23,4	26,7	27,4	0,0	2,8	18,1	48,2	0,0	0,0
Ecu's te leveren aan het Europees Fonds voor Monetaire Samenwerking	—	—	86,3	162,4	163,5	166,6	198,6	197,9	156,5
Monetaire reserve :									
België	0,0	0,4	0,0	0,0	0,0	0,0	0,0	0,0	0,0
Groothertogdom Luxemburg	0,0	0,0	0,0	0,0	0,0	0,0	0,0	0,0	0,0
Te leveren vreemde valuta's en goud	0,0	16,2	28,1	3,1	0,0	0,0	0,0	0,0	2,5
Pensioenkas van het Personeel	9,1	10,3	11,8	13,1	14,2	15,3	16,7	18,0	19,7
Overgangsrekeningen	14,5	16,5	18,2	40,6	29,1	8,7	9,8	10,7	10,4
Kapitaal	0,4	0,4	0,4	0,4	0,4	0,4	0,4	0,4	0,4
Reservefonds :									
Statutaire reserve	1,2	1,3	1,4	1,4	1,5	1,6	1,7	1,8	1,9
Buitengewone reserve	2,7	3,4	4,1	4,9	6,1	7,3	8,1	9,0	9,9
Afschrijvingsrekening van gebouwen, materieel en meubelen	2,1	2,0	2,1	2,1	2,1	2,2	2,6	3,0	3,9
Te verdelen nettowinst	0,7	0,7	0,7	0,8	0,8	0,9	0,9	1,0	1,0
Totaal der passiva	406,9	458,8	578,3	637,2	641,7	663,0	731,1	698,4	653,9

N.B. Het jaarverslag van de N.B.B. bevat, als bijlage, al de weekstaten voor het verslagjaar. Het geeft eveneens een beknopte toelichting bij de voornaamste balanspos-
ten.

XIII - 10. — WEEKSTATEN VAN DE NATIONALE BANK VAN BELGIE

(Miljarden franken)

ACTIVA

Posten	1985 6 mei	1986 5 mei	1985 10 juni	1986 9 juni	1985 8 juli	1986 7 juli	1985 5 augustus	1986 4 augustus
Goudvoorraad	58,2	58,2	58,2	58,2	58,2	58,2	58,2	58,2
Internationaal Muntfonds :								
Deelneming	24,0	22,5	23,8	22,3	23,4	22,3	23,2	22,2
Leningen	0,0	0,0	0,0	0,0	0,0	0,0	0,0	0,0
Bijzondere trekkingsrechten	19,8	14,5	18,9	14,7	18,7	14,7	18,7	10,0
Ecu's	182,4	143,4	182,4	143,4	176,0	136,5	175,7	134,8
Vreemde valuta's	38,5	33,8	48,4	78,5	45,2	55,8	29,3	57,3
Te ontvangen vreemde valuta's en goud¹ :								
Europees Fonds voor Monet. Samenw.	21,0	18,0	21,0	18,0	22,2	18,4	22,2	18,4
Andere	0,0	0,0	0,0	0,0	0,0	0,0	0,0	0,0
Te ontvangen Ecu's :								
Europees Fonds voor Monet. Samenw.	—	—	—	—	—	0,0	—	0,0
Andere	—	—	—	—	—	0,0	—	0,0
Internationale akkoorden	1,6	2,7	1,3	2,4	1,2	2,5	1,7	2,6
Voorschotten aan het I.M.F.	1,8	6,0	1,7	5,9	1,7	5,9	1,8	5,9
Europees Fonds voor Monetaire Samenwerking :								
Financiering op zeer korte termijn	0,0	0,0	0,0	0,0	0,0	0,0	0,0	0,0
E.E.G. :								
Financiële bijstand op middellange termijn ...	0,0	0,0	0,0	0,0	0,0	0,0	0,0	0,0
Debiteuren wegens termijnverkopen van vreemde valuta's en goud	1,2	2,8	6,1	46,9	0,0	—	0,0	—
Europees Fonds voor Monet. Samenw.	—	—	—	—	—	0,0	—	0,0
Andere	—	—	—	—	—	24,5	—	22,4
Handelspapier	11,7	7,0	10,4	8,2	15,9	12,0	11,0	4,2
Voorschotten op onderpand	0,0	0,1	0,0	0,0	0,0	15,5	0,0	5,7
Overheidseffecten^a :								
Belgische overheidseffecten	37,0	37,0	37,0	37,0	37,0	37,0	37,0	37,0
Luxemburgse overheidseffecten	0,0	0,0	0,0	0,0	0,0	0,0	0,0	0,0
Bijzondere bijstand aan het Rentenfonds ^b	174,4	182,5	169,0	150,6	178,3	169,3	186,6	172,9
Deel- en pasmunt	0,8	1,0	0,7	1,0	0,8	1,0	0,9	1,1
Tegood bij het Bestuur der Postchecks :								
Rekening A	0,0	0,0	0,0	0,0	0,0	0,0	0,0	0,0
Rekening B	3,5	3,8	3,8	3,7	3,7	3,3	3,7	3,5
Geconsolideerde vordering op de Staat	34,0	34,0	34,0	34,0	34,0	34,0	34,0	34,0
Voorlopige aanpassing naar aanleiding van de wet dd. 3 juli 1972	3,5	3,5	3,5	3,5	3,5	3,5	3,5	3,5
Overheidsfondsen	14,1	16,2	14,3	16,2	14,3	16,2	14,3	16,2
Gebouwen, materieel en meubelen	3,4	4,4	3,4	4,4	3,4	4,4	3,4	4,4
Waarden v.d. Pensioenkas v.h. Personeel	20,1	21,5	20,1	—	20,2	—	20,1	—
Diversen	18,8	19,4	24,2	30,6	27,3	17,1	27,1	20,7
	669,8	632,3	682,2	679,5	685,0	652,1	672,4	635,0
ORDEREKENING :								
Bestuur der Postchecks²	18,8	19,9	18,1	19,2	16,9	18,8	15,5	18,0
^a Maximumbedrag van de portefeuille :								
— Belgische overheidseffecten	37,0	37,0	37,0	37,0	37,0	37,0	37,0	37,0
— Luxemburgse overheidseffecten	1,2	1,2	1,2	1,2	1,2	1,2	1,2	1,2
(Overeenkomst van 15 juli 1977 tussen de Staat en de Bank).								
^b Gezamenlijk maximumbedrag van de bijstand ³	210,0	210,0	210,0	210,0	210,0	210,0	210,0	210,0

N.B. — Het Jaarverslag van de N.B.B. bevat, in bijlage, al de weekstaten voor het verslagjaar. Het geeft eveneens een beknopte toelichting bij de voornaamste balansposten.

¹ Van 6 januari 1986 tot 23 juni 1986 : Te ontvangen vreemde valuta's, Ecu's en goud.

² Tegooden voor rekening van de Ministers van Nationale Opvoeding bij het Bestuur der Postchecks (wet van 11 juli 1973 - onderwijswetgeving).

³ De « Bijzondere bijstand aan het Rentenfonds » kan de vorm aannemen van een speciaal voorschot of een intekening op certificaten uitgegeven door het Rentenfonds. (Protocol van 15 juli 1977 tussen de Minister van Financiën, het Rentenfonds en de Bank).

XIII - 10. — WEEKSTATEN VAN DE NATIONALE BANK VAN BELGIE

(Miljarden franken)

PASSIVA

Posten	1985 6 mei	1986 5 mei	1985 10 juni	1986 9 juni	1985 8 juli	1986 7 juli	1985 5 augustus	1986 4 augustus
Bankbiljetten in omloop	394,1	394,4	400,4	408,1	408,1	420,2	396,9	406,6
Rekeningen-courant :								
Schatkist : gewone rekening	0,0	0,0	0,0	0,0	0,0	0,0	0,0	0,0
Banken in het buitenland en internationale instellingen, gewone rekeningen	2,1	1,5	1,6	1,5	1,6	2,0	1,8	2,3
Diverse rekeningen-courant en te betalen waarden	12,9	16,7	14,3	27,3	14,4	11,4	10,7	11,8
Internationale akkoorden :								
Financiële bijstandsakkoorden	3,5	3,8	3,8	3,7	3,7	3,3	3,7	3,4
Andere akkoorden	0,0	0,0	0,0	0,0	0,0	0,0	0,0	0,0
Internationaal Muntfonds :								
Bijzondere trekkingsrechten, netto cumulatieve toewijzing	23,6	23,6	23,6	23,6	23,6	23,6	23,6	23,6
Europees Fonds voor Monetaire Samenwerking :								
Financiering op zeer korte termijn	0,0	0,0	0,0	0,0	0,0	0,0	0,0	0,0
Te leveren Ecu's :								
Europees Fonds voor Monet. Samenw.	182,4	143,4	182,4	143,4	176,0	136,5	175,7	134,8
Andere	—	—	—	—	—	0,0	—	0,0
Monetaire reserve :								
België	0,0	0,0	0,0	0,0	0,0	0,0	0,0	0,0
Groothertogdom Luxemburg	0,0	0,0	0,0	0,0	0,0	0,0	0,0	0,0
Te leveren vreemde valuta's en goud¹ :								
Europees Fonds voor Monet. Samenw.	—	—	—	—	—	0,0	—	0,0
Andere	0,8	2,8	4,0	46,9	0,0	24,5	0,0	22,1
Pensioenkas van het Personeel	20,1	21,5	20,1	—	20,2	—	20,1	—
Diversen	16,0	8,4	17,7	8,8	23,1	14,4	25,6	14,2
Kapitaal	0,4	0,4	0,4	0,4	0,4	0,4	0,4	0,4
Reserves en afschrijvingsrekeningen	13,9	15,8	13,9	15,8	13,9	15,8	13,9	15,8
	669,8	632,3	682,2	679,5	685,0	652,1	672,4	635,0
ORDEREKENINGEN :								
Ministers van Nationale Opvoeding ²	18,8	19,9	18,1	19,2	16,9	18,8	15,5	18,0

N.B. — Het Jaarverslag van de N.B.B. bevat, in bijlage, al de weekstaten voor het verslagjaar. Het geeft eveneens een beknopte toelichting bij de voornaamste balansposten.

¹ Van 6 januari 1986 tot 23 juni 1986 : Te ontvangen vreemde valuta's, Ecu's en goud.

² Tegoeden voor rekening van de Ministers van Nationale Opvoeding bij het Bestuur der Postchecks (wet van 11 juli 1973 - onderwijswetgeving).

XIII - 11. — VERRICHTINGEN IN POSTREKENING

Bron : B.P.C.

	Aantal rekeningen	Totaal tegoed ¹	Tegoed van particulieren ²	Credit		Debet		Algemene beweging	Verhandelde kapitalen zonder gebruik van chartaal geld
				Stortingen en diversen	Giro's	Cheques en diversen	Giro's		
	(einde periode)	(daggemiddelden) ³		(maandgemiddelden of maanden)					
(duizenden)	(miljarden franken)								(%)
1978	1.111	203,0	80,4	324,1	601,0	319,7	601,0	1.845,8	96
1979	1.116	212,2	80,8	348,0	645,9	348,4	645,9	1.988,1	96
1980	1.120	214,7	81,3	374,0	690,1	373,0	690,1	2.127,2	96
1981	1.190	219,0	83,4	399,2	754,6	400,9	754,6	2.309,3	96
1982	1.271	239,3	86,8	431,5	823,5	430,9	823,5	2.509,5	96
1983	1.268	266,2	87,0	447,1	855,2	447,9	855,2	2.605,4	97
1984	1.261	247,0	85,2	477,2	894,2	473,9	894,2	2.739,5	97
1985	1.257	256,2	88,0	498,1	941,0	498,8	941,0	2.878,9	97
1984 1 ^e kwartaal	1.258	247,7	83,8	478,9	947,3	479,8	947,3	2.853,3	97
2 ^e kwartaal	1.254	262,8	89,2	512,9	964,2	503,7	964,2	2.945,0	97
3 ^e kwartaal	1.256	241,4	85,7	448,1	846,5	463,2	846,5	2.604,3	97
4 ^e kwartaal	1.261	236,2	82,0	468,8	818,8	448,9	818,8	2.555,3	96
1985 1 ^e kwartaal	1.261	272,9	89,4	504,1	1.029,1	518,9	1.029,1	3.081,2	97
2 ^e kwartaal	1.252	258,7	90,8	533,1	997,9	525,9	997,9	3.054,8	97
3 ^e kwartaal	1.259	244,7	85,4	461,6	851,2	474,4	851,2	2.638,4	97
4 ^e kwartaal	1.257	248,4	86,3	493,7	885,6	476,2	885,6	2.741,1	97
1986 1 ^e kwartaal	1.243	278,0	94,0	505,4	1.034,5	508,9	1.034,5	3.083,3	97
1985 Mei	1.251	260,6	95,8	551,0	1.049,2	567,4	1.049,2	3.216,8	96
Juni	1.252	253,6	91,4	536,5	1.021,6	532,2	1.021,6	3.111,9	97
Juli	1.254	281,9	82,6	520,2	925,2	544,2	925,2	2.914,8	96
Augustus	1.258	225,2	86,1	431,0	788,0	432,6	788,0	2.439,6	97
September	1.259	227,0	87,7	433,4	840,5	446,4	840,5	2.560,8	97
Oktober	1.260	262,5	83,4	520,3	936,0	507,7	936,0	2.900,0	97
November	1.259	223,4	85,8	472,6	913,8	457,6	913,8	2.757,8	97
December	1.257	259,4	89,8	488,3	807,1	463,1	807,1	2.565,6	96
1986 Januari	1.254	307,3	94,7	536,2	1.099,3	530,2	1.099,3	3.265,0	97
Februari	1.256	259,5	94,6	511,9	1.063,4	521,0	1.063,4	3.159,7	97
Maart	1.243	267,3	92,6	468,1	940,9	475,6	940,9	2.825,5	97
April	1.241	291,3	89,3	537,0	1.004,0	517,3	1.004,0	3.062,3	97
Mei	1.239	304,0	115,7	529,1	988,8	474,1	988,8	2.980,8	96

¹ Inclusief het tegoed van de particulieren en van de Rijksrekenplichtigen.

² De cijfers over de tegoeden der particulieren per einde periode, worden in de stand van de Staatsschuld gepubliceerd (cf. tabel XVI-3a).

³ Gemiddeld tegoed aan het einde van elke dag der maand, zowel werkdagen als niet-werkdagen. Voor een zon- of feestdag is het getelde tegoed dat van de vorige werkdag.

XIII - 12. — ALGEMENE STAAT DER BANKEN¹

(Miljarden franken)

Activa

Posten	1982 31 dec.	1983 31 dec.	1984 31 dec.	1985 31 dec.	1985 31 mei	1986 31 mei	1985 30 juni	1986 30 juni
Kas, Nationale Bank, postrekening, N.K.B.K. ...	14,0	14,2	18,5	16,2	14,4	14,1	15,7	17,6
Daggeld	63,2	90,4	146,6	175,0	127,8	210,1	171,3	157,1
Bankiers	1.790,2	2.119,0	2.462,2	2.520,2	2.706,2	2.448,5	2.643,0	2.331,8
Moedermaatschappij, succursalen en filialen	795,6	949,9	1.133,1	1.338,9	1.438,2	1.315,8	1.471,9	1.307,9
Andere te innen waarden op korte termijn	41,9	49,4	64,2	68,4	73,1	83,2	80,5	90,4
Wissels	663,6	823,5	885,9	938,1	922,9	1.104,2	953,2	1.151,4
a) Overheidspapier	408,4	562,9	569,7	644,5	606,7	783,3	633,5	832,5
b) Handelswissels ^a	255,2	260,6	316,2	293,6	316,2	320,9	319,7	318,9
Prolongaties en voorschotten op effecten	1,5	2,1	2,8	4,3	2,9	6,8	2,8	5,0
Debiteuren wegens verstrekte accepten	68,9	69,5	60,8	54,8	61,1	50,2	61,0	50,0
Diverse debiteuren	1.678,6	1.844,4	2.059,5	1.974,1	2.081,5	1.949,3	2.081,4	1.945,0
Effecten	713,2	914,7	1.122,7	1.423,1	1.319,7	1.509,0	1.318,3	1.486,0
a) Belgische overheidsfondsen	612,3	735,6	828,8	985,5	942,4	997,1	939,5	987,1
b) Overige leningen	99,7	177,2	289,7	419,0	373,6	493,5	374,8	481,1
c) Aandelen en deelbewijzen	0,9	1,6	2,5	2,2	2,0	1,6	2,3	1,4
d) Overige effecten	0,3	0,3	1,7	16,4	1,7	16,8	1,7	16,4
Belegde wettelijke reserve	2,8	3,3	3,7	3,8	3,8	4,5	3,8	4,5
Participaties	35,3	43,3	47,2	33,4	50,1	34,2	50,2	34,7
a) Filialen	21,5	28,8	31,9	17,3	33,8	18,9	34,3	19,2
b) Overige participaties	13,8	14,5	15,3	16,1	16,3	15,3	15,9	15,5
Oprichtings- en eerste inrichtingskosten	1,5	1,6	1,9	2,2	2,0	2,3	2,1	2,3
Gebouwen	23,5	24,4	24,6	25,7	25,3	26,7	25,5	26,8
Participaties in filialen voor immobiliën	1,9	1,9	1,9	1,8	1,9	1,8	1,9	1,8
Vorderingen op filialen voor immobiliën	0,1	0,1	0,1	0,1	0,1	0,1	0,1	0,1
Materieel en meubilair	5,4	6,9	8,4	10,0	9,1	10,5	9,4	10,7
Diversen	177,3	193,2	264,6	266,8	243,3	229,5	235,9	223,6
Totaal der activa	6.078,5	7.151,8	8.308,7	8.856,9	9.083,4	9.000,8	9.128,0	8.846,7
^a De rubriek « Handelswissels » omvat niet de : — bij de N.B.B. en de andere publieke kredietinstellingen herdiscontereerde wissels	122,3	123,9	83,7	82,3	80,1	63,9	79,3	63,1
— wissels « en pension » bij de publieke kredietinstellingen ...	0,1	0,1	0,5	1,4	0,6	0,7	0,6	0,5

¹ De algemene staat bevat, wat betreft de banken welke hun bedrijvigheid in hoofdzaak in het buitenland uitoefenen, slechts de bestanddelen der activa van de Belgische zetels. De saldi van de rekeningen geopend door deze laatste op naam van

de in het buitenland gevestigde zetels zijn opgenomen onder rubriek « Moedermaatschappij, succursalen en filialen ».

XIII - 12. — ALGEMENE STAAT DER BANKEN¹

(Miljarden franken)

Passiva

Posten	1982 31 dec.	1983 31 dec.	1984 31 dec.	1985 31 dec.	1985 31 mei	1986 31 mei	1985 30 juni	1986 30 juni
<i>Opvraagbaar :</i>								
Schuldeisers gedekt door zakelijke zekerheden	7,5	7,5	10,9	8,9	7,7	7,4	8,2	7,7
a) Schuldeisers gewaarborgd door voorrechten	5,8	7,3	8,4	8,2	7,4	7,4	7,2	7,4
b) Schuldeisers bij overeenkomst door zakelijke zekerheden gewaarborgd	1,7	0,2	2,5	0,7	0,3	0,0	1,0	0,3
Daggeld	130,9	168,1	257,7	330,6	312,4	386,6	320,8	349,3
a) Gedekt door reële zekerheden	10,4	8,1	5,5	8,5	4,0	2,6	5,5	8,7
b) Niet-gedekt door reële zekerheden	120,5	160,0	252,2	322,1	308,4	384,0	315,3	340,6
Bankiers	3.062,7	3.595,4	4.142,7	4.354,7	4.617,4	4.429,7	4.580,6	4.288,4
Moedermaatschappij, succursalen en filialen ..	526,6	701,7	921,4	931,8	1.020,0	855,2	1.040,9	805,9
Wissels geaccepteerd	68,9	69,5	61,1	54,8	61,1	50,1	61,0	50,0
Andere te betalen waarden op korte termijn ..	34,7	39,3	51,5	61,9	55,7	69,9	62,1	79,4
Crediteuren wegens wissels ter incasso	4,8	6,2	8,1	7,4	6,7	6,9	6,8	6,5
Deposito's en crediteuren	1.620,8	1.845,5	2.015,9	2.164,3	2.113,2	2.230,8	2.141,7	2.280,1
a) Dadelijk opvraagbaar	422,7	489,6	504,5	557,8	543,8	600,8	561,1	624,6
b) Op hoogstens dertig dagen	347,9	403,1	485,1	495,0	498,8	524,4	487,2	524,7
c) Op meer dan dertig dagen	419,9	469,5	505,0	507,6	527,1	480,9	539,2	496,1
d) Op meer dan één jaar	14,0	10,6	10,7	15,2	11,7	14,7	12,2	14,6
e) Op meer dan twee jaar	27,9	44,4	42,7	49,8	46,9	59,8	47,0	59,0
f) Bankboekjes	387,1	426,8	466,4	536,9	483,1	548,0	493,1	558,8
g) Andere op boekjes ingeschreven deposito's	1,3	1,5	1,5	2,0	1,8	2,2	1,9	2,3
Obligaties en kasbons	293,9	352,3	390,8	444,0	421,8	456,0	430,1	456,5
Nog te storten bedragen op fondsen en participaties	1,6	1,5	1,7	1,4	1,6	1,7	1,6	1,6
Diversen	195,4	201,1	259,1	304,1	267,2	290,6	274,3	299,7
<i>Totaal opvraagbaar</i>	5.947,8	6.988,1	8.120,9	8.663,9	8.884,8	8.784,9	8.928,1	8.625,1
<i>Speciaal opvraagbaar :</i>								
Achtergestelde passiva	27,1	40,7	58,2	49,3	61,1	56,0	61,1	58,9
<i>Niet opvraagbaar :</i>								
Kapitaal	54,7	65,8	68,4	77,6	70,9	81,5	74,3	82,4
Niet beschikbare reserve wegens uitgiftepremie	2,4	5,1	5,5	5,3	5,0	6,8	5,0	6,8
Wettelijke reserve (art. 13, K.B. 185)	2,8	3,3	3,7	3,8	3,8	4,5	3,8	4,6
Beschikbare reserve	26,8	29,5	31,5	35,0	33,8	38,1	34,6	39,3
Andere reserves	9,5	11,3	11,7	11,5	14,4	17,9	11,3	18,3
Reservefonds	7,4	8,0	8,8	10,5	9,6	11,1	9,8	11,3
<i>Totaal niet opvraagbaar</i>	103,6	123,0	129,6	143,7	137,5	159,9	138,8	162,7
<i>Totaal der passiva</i>	6.078,5	7.151,8	8.308,7	8.856,9	9.083,4	9.000,8	9.128,0	8.846,7

¹ De algemene staat bevat, wat betreft de banken welke hun bedrijvigheid in hoofdzaak in het buitenland uitoefenen, slechts de bestanddelen der passiva van de Belgische zetels. De saldi van de rekeningen geopend door deze laatste op naam van

de in het buitenland gevestigde zetels zijn opgenomen onder rubriek « Moedermaatschappij, succursalen en filialen ».

XIII - 13. — GEZAMENLIJKE BETALINGEN DOOR MIDDEL VAN DIRECT OPEISBARE BANKDEPOSITO'S IN BELGISCHE FRANKEN EN VAN TEGOEDEN IN POSTREKENING ¹

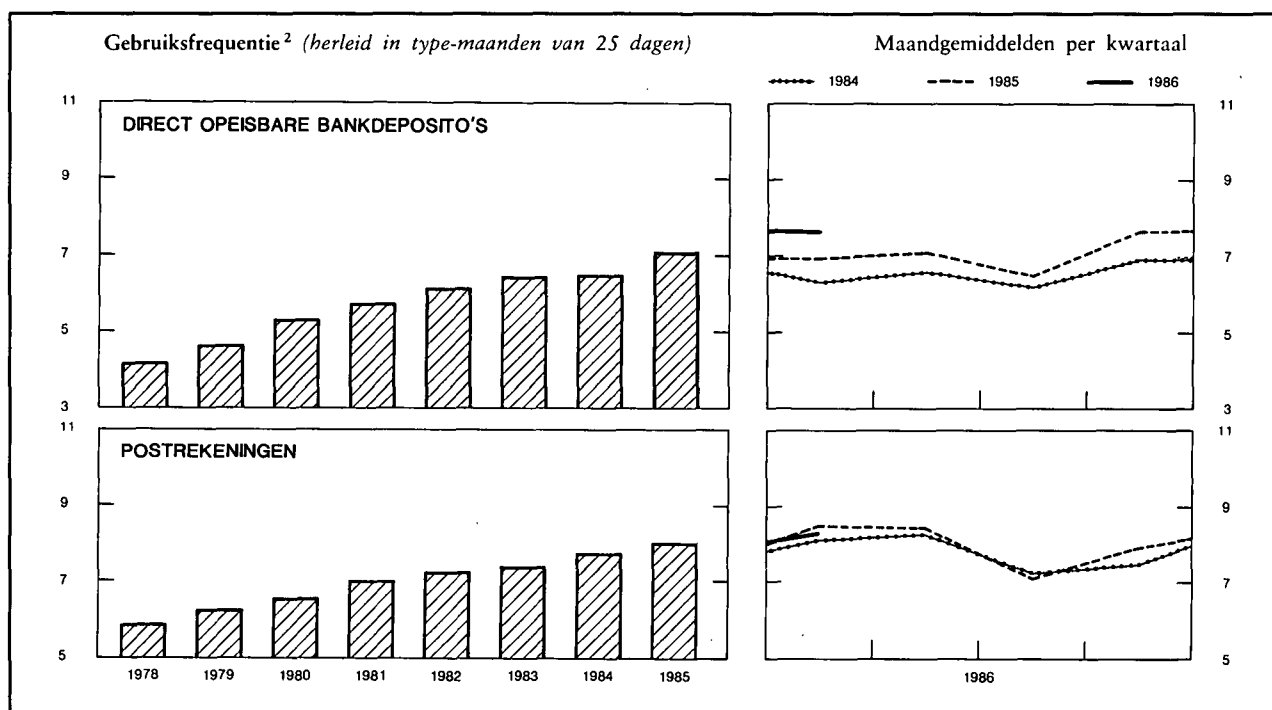

Maandgemiddelden of maand	Gezamenlijke betalingen uitgedrukt in type-maand van 25 dagen door middel van			Gebruiksfrequentie ²		
	direct opeisbare bankdeposito's ³	tegoeden in postrekening ⁴	Totaal	bruto	herleid in type-maanden van 25 dagen	
	(miljarden franken)			direct opeisbare bankdeposito's ³	direct opeisbare bankdeposito's ³	tegoeden in postrekening ⁴
1978	1.012,5	530,0	1.542,5	4,21	4,19	5,87
1979	1.150,7	567,4	1.718,1	4,71	4,67	6,25
1980	1.312,1	602,7	1.914,8	5,44	5,37	6,57
1981	1.440,4	652,9	2.093,3	5,82	5,76	7,00
1982	1.625,8	706,9	2.332,7	6,22	6,15	7,25
1983	1.844,9	730,5	2.575,4	6,54	6,45	7,42
1984	1.973,3	759,7	2.733,0	6,63	6,52	7,77
1985	2.241,4	803,1	3.044,5	7,15	7,06	8,01
1984 1 ^e kwartaal	1.871,2	778,7	2.649,9	6,60	6,36	8,13
1984 2 ^e kwartaal	2.017,2	847,4	2.864,6	6,50	6,58	8,25
1984 3 ^e kwartaal	1.887,0	713,0	2.600,0	6,28	6,20	7,22
1984 4 ^e kwartaal	2.117,7	699,7	2.817,4	7,13	6,95	7,46
1985 1 ^e kwartaal	2.138,6	867,7	3.006,3	7,03	6,94	8,52
1985 2 ^e kwartaal	2.279,3	882,4	3.161,7	6,99	7,09	8,47
1985 3 ^e kwartaal	2.117,1	690,0	2.807,1	6,77	6,51	7,10
1985 4 ^e kwartaal	2.495,8	772,4	3.268,2	7,79	7,70	7,88
1986 1 ^e kwartaal	2.514,8	889,6	3.404,4	7,69	7,69	8,35
1985 Mei	2.413,0	992,9	3.405,9	7,08	7,38	9,06
1985 Juni	2.172,3	899,1	3.071,4	6,55	6,55	8,65
1985 Juli	2.221,3	677,2	2.898,5	7,14	6,61	7,21
1985 Augustus	1.944,7	654,6	2.599,3	6,37	6,12	6,69
1985 September	2.185,4	738,0	2.923,4	6,78	6,78	7,39
1985 Oktober	2.273,0	784,6	3.057,6	7,78	7,21	8,27
1985 November	2.266,3	835,0	3.101,3	6,89	7,17	8,51
1985 December	2.948,0	697,6	3.645,6	8,64	8,64	6,91
1986 Januari	2.588,9	868,2	3.457,1	8,10	7,79	8,21
1986 Februari	2.505,2	994,7	3.499,9	7,46	7,77	9,23
1986 Maart	2.450,2	806,0	3.256,2	7,51	7,51	7,60
1986 April	2.547,7			8,00	7,69	
1986 Mei	2.477,3			6,75	7,04	

¹ Benaderende gegevens volgens het totaal der debetverrichtingen (incl. de rekeningen van de vreemdelingen en de debetverrichtingen met betrekking tot betalingen aan het buitenland).

² De gebruiksfrequentie wordt verkregen door deling van het bedrag der debiteringen op de rekeningen van de direct opeisbare bankdeposito's in Belgische franken of op de postrekeningen van de particulieren en de buitengewone Rijksrekenplichtigen door de gemiddelde tegoeden op deze rekeningen tijdens de beschouwde periode.

³ De banken die medewerken aan de opstelling van de statistiek vertegenwoordigen, gemeten naar de belangrijkheid van de dadelijk opvraagbare deposito's in Belgische franken van hun cliënteel (excl. banken), ongeveer 85 % van de gezamenlijke banken.

⁴ Uit de brutogegevens werden de dubbel getelde overschrijvingen verwijderd, die voortvloeiën uit de inrichting van de Rijksboekhouding en waarvan een telling mogelijk was.

N.B. — Wijze van opstelling: zie *Tijdschrift voor Documentatie en Voorlichting*, XXV^e jaargang, deel II, n^o 4, oktober 1950, blz. 222.
Bibliografische referenties: *Jaarverslagen van de N.B.B. — Belgisch Staatsblad*: Algemene staat der banken. — *Statistisch Jaarboek van België. — Statistisch Tijdschrift van het N.I.S. — Belgische economische statistieken 1970-1980. — Tijdschrift voor Documentatie en Voorlichting*: XL^e jaargang, deel I, n^o 1, januari 1967, blz. 19; deel II, n^o 3, september 1967, blz. 242; LX^e jaargang, deel I, n^o 5, mei 1985, blz. 31. — *Jaarverslagen van de Bankcommissie*.

XIV. — FINANCIËLE INSTELLINGEN ANDERE DAN OVERWEGEND GELDSCHEPPENDE

4. — VOORNAAMSTE ACTIVA EN PASSIVA VAN HET RENTENFONDS

(Miljarden franken)

Bron : Jaarverslag van het Rentenfonds.

Einde periode	ACTIVA				PASSIVA			
	Portefeuille		Creditsaldo bij de N.B.B.	Uitgeleend geld op zeer korte termijn	Certificaten van het Rentenfonds	Oppgenomen geld op zeer korte termijn	Debetsaldo bij de N.B.B.	
	Genoteerde waarden	Schatkis- certificaten					Gewone voorschotten	Speciale voorschotten
1977	17,5	2,8	0,0	0,0	7,0	0,0	7,4	2,8
1978	22,3	16,0	0,0	0,0	5,2	0,0	13,9	16,0
1979	33,1	52,5	0,0	0,0	7,1	0,0	23,2	52,5
1980	29,7	77,1	0,0	0,0	18,3	0,0	9,9	77,1
1981	25,2	151,9	0,0	0,0	28,0	0,0	0,0	149,5
1982	16,6	192,4	0,0	0,0	28,9	0,0	0,0	181,1
1983 September	19,0	196,1	0,0	0,0	10,1	0,0	5,6	196,1
December	27,3	188,4	0,0	0,0	15,2	0,0	13,6	188,4
1984 Maart	31,3	213,9	0,0	0,0	43,1	0,0	0,0	198,7
Juni	30,4	232,7	0,0	0,0	66,3	0,0	0,0	185,9
September	28,1	235,5	0,0	0,0	66,9	0,0	0,0	191,5
December	26,6	219,3	0,0	0,0	41,5	5,4	0,0	200,6
1985 Januari	30,0	154,9	0,0	0,0	37,2	0,0	0,0	147,2
Februari	29,3	167,3	0,0	0,0	38,4	9,9	0,0	145,8
Maart	28,4	166,1	0,0	0,0	25,5	0,1	0,0	165,1
April	27,3	169,7	0,0	0,0	24,6	0,0	0,0	166,9
Mei	24,5	178,7	0,0	0,0	25,8	2,4	0,0	168,4
Juni	24,6	181,7	0,0	0,0	27,8	0,0	0,0	169,8
Juli	25,0	186,0	0,0	0,0	28,8	6,1	0,0	174,5
Augustus	27,2	185,9	0,0	0,0	17,2	3,2	5,1	185,9
September	27,6	191,0	0,0	0,0	24,1	3,2	0,0	188,0
Oktober	23,5	202,6	0,0	0,0	33,2	0,0	0,0	187,2
November	22,1	213,7	0,0	0,0	42,9	0,0	0,0	185,3
December	26,1	199,0	0,0	0,0	42,5	0,4	0,0	182,2

XIV - 5. — ALGEMENE SPAAR- EN LIJFRENTEKAS

5a. — Spaarkas — Verrichtingen van de gezinnen¹

Bron : ASLK.

(Miljarden franken)

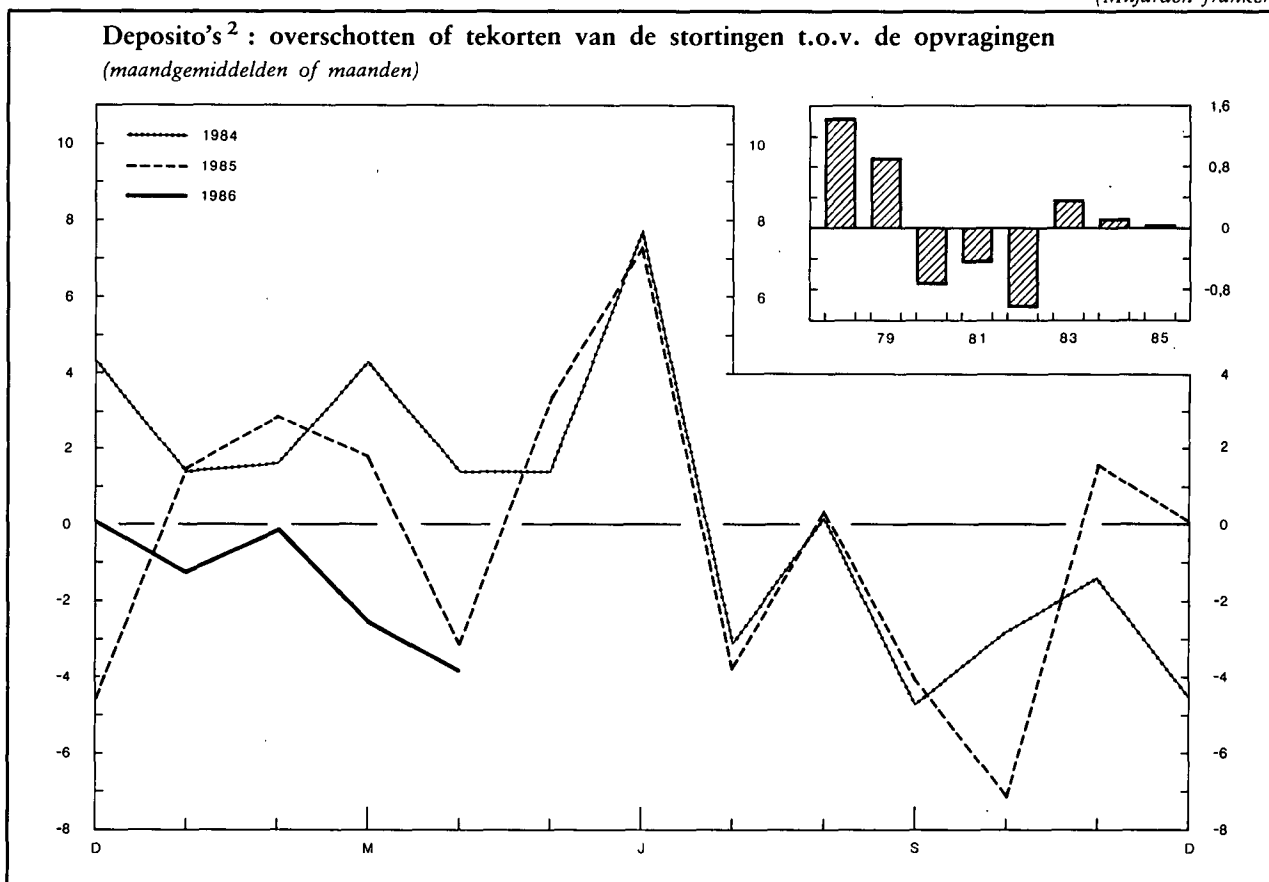

Periode	Deposito's ²			Saldi ⁵ (einde periode)	Spaarbonds ³ Bedrag in omloop	Totaal
	Stortingen ⁴	Opvragingen	Overschot of tekort			
	(1)	(2)	(3) = (1) - (2)			
1978	488,8	471,4	17,4	380,3	78,6	458,9
1979	638,8	627,3	11,5	408,6	95,4	504,0
1980	848,5	857,4	- 8,9	419,1	123,5	542,6
1981	989,9	995,6	- 5,7	433,0	149,0	582,0
1982	1.130,8	1.144,0	- 13,2	439,8	180,8	620,6
1983	1.172,5	1.167,9	4,6	465,0	211,5	676,5
1984	1.545,9	1.544,3	1,6	489,8	230,8	720,6
1985	1.602,2	1.601,1	1,1	515,0	254,0	769,4
1984 1 ^e kwartaal	379,5	372,2	7,3	472,3	215,7	688,0
2 ^e kwartaal	432,6	422,1	10,5	482,8	218,7	701,5
3 ^e kwartaal	345,7	353,2	- 7,5	475,3	223,6	698,9
4 ^e kwartaal	388,1	396,8	- 8,7	489,8	230,8	720,6
1985 1 ^e kwartaal	396,7	390,5	6,2	496,0	236,6	732,6
2 ^e kwartaal	413,3	405,7	7,6	503,6	248,1	751,7
3 ^e kwartaal	367,8	375,1	- 7,3	496,3	253,1	749,4
4 ^e kwartaal	424,4	429,8	- 5,4	515,0	254,4	769,4
1986 1 ^e kwartaal	431,6	435,4	- 3,8	511,1	262,8	773,9
1985 April	137,8	140,9	- 3,1	492,9	239,6	732,5
Mei	134,2	130,8	3,4	496,3	241,8	738,1
Juni	141,3	134,0	7,3	503,6	248,1	751,7
Juli	127,6	131,3	- 3,7	499,9	249,4	749,3
Augustus	113,9	113,5	0,4	500,3	251,7	752,0
September	126,3	130,3	- 4,0	496,3	253,1	749,4
Oktober	140,8	147,9	- 7,1	489,2	254,0	743,2
November	126,2	124,6	1,6	490,8	255,0	745,8
December	157,4	157,3	0,1	515,0	254,4	769,4
1986 Januari	148,2	149,4	- 1,2	513,8	258,8	772,6
Februari	140,6	140,7	- 0,1	513,7	261,3	775,0
Maart	142,8	145,3	- 2,5	511,1	262,8	773,9
April	153,8	157,6	- 3,8	507,2	264,4	771,6

¹ De voorlopige maandelijkse en kwartaalgegevens worden niet herzien; alleen de jaarcijfers worden aangepast. Dit betekent dat de som van de maand- of kwartaalcijfers niet gelijk is aan de jaarcijfers en dat zij met omzichtigheid moeten gebruikt worden.

² Gewone spaarboekjes, inclusief de inlagen op woonspaarrekeningen, deposito's op termijn, deposito's op korte termijn en met opzegging, dotatieboekjes en dadelijk opvraagbare tegoeden.

³ Inclusief de groei- en kapitalisatiebonds.

⁴ Inclusief de vervallen intresten van de deposito's op termijn.

⁵ Inclusief de gekapitaliseerde intresten van het boekjaar van de gewone spaarboekjes. Voor het jaar 1985 bedragen de gekapitaliseerde intresten fr. 24,0 miljard.

XIV - 5. — ALGEMENE SPAAR- EN LIJFRENTEKAS

5b. — Balansposten van de ASLK op 31 december — Entiteit I¹

(Miljarden franken)

Bron : Jaarverslagen van de ASLK.

	1983	1984	1985
ACTIVA			
Kas, Nationale Bank, Postrekening	6,2	5,4	5,0
Daggeld	0,4	1,2	6,1
Bankiers	60,3	57,2	71,9
Andere te innen waarden op korte termijn	4,3	2,8	2,3
Wissels	134,7	139,4	148,0
a) overheidspapier	(121,7)	(124,0)	(135,8)
b) handelswissels	(13,0)	(15,4)	(12,2)
Prolongaties en voorschotten op effecten	0,7	0,6	0,6
Debiteuren wegens verstrekte acceptaties	0,3	0,1	0,0
Diverse debiteuren	361,3	370,4	386,2
Effecten	238,6	293,4	352,6
a) Belgische overheidsfondsen	(227,1)	(281,2)	(333,1)
b) overige leningen	(11,5)	(12,2)	(19,5)
c) overige effecten	(—)	(—)	(—)
Participaties	1,6	1,6	1,6
a) filialen	(0,7)	(0,7)	(0,7)
b) overige participaties	(0,9)	(0,9)	(0,9)
Gebouwen	8,3	9,4	11,4
Materieel en meubilair	0,8	0,8	1,0
Diversen	36,2	42,8	46,1
Winst- en Verliesrekening : verlies van het boekjaar ²	0,8	—	—
Totaal activa ...	854,5	925,1	1.032,8
PASSIVA			
OPVRAAGBAAR			
Schuldeisers gedekt door zakelijke zekerheden	1,0	1,1	1,1
a) schuldeisers gewaarborgd door voorrechten	(1,0)	(1,1)	(1,1)
b) schuldeisers bij overeenkomst door zekerheden gewaarborgd	(—)	(0,0)	(—)
Daggeld	—	—	1,3
Bankiers	56,7	69,8	99,7
Geaccepteerde wissels	0,3	0,1	0,0
Andere te betalen waarden op korte termijn	0,9	1,6	1,7
Deposito's en crediteuren	521,0	552,1	598,5
a) dadelijk opvraagbaar en op hoogstens 30 dagen	(445,3)	(469,0)	(505,8)
b) op meer dan 30 dagen	(75,7)	(83,1)	(92,7)
Obligaties en kasbons	211,5	230,8	255,0
Diversen	44,0	50,4	55,7
Totaal opvraagbaar ...	835,4	905,9	1.013,0
NIET OPVRAAGBAAR			
Reservefonds	19,1	18,2	19,2
Winst- en verliesrekening : winst van het boekjaar	—	1,0	0,6
Totaal passiva ...	854,5	925,1	1.032,8

¹ De Entiteit I omvat de Spaarkas.

² Bij de beoordeling van het resultaat moet rekening worden gehouden met de inkomstenderving voortvloeiend uit de sociale opdrachten van de Spaarkas.

XIV - 5. — ALGEMENE SPAAR- EN LIJFRENTEKAS

5c. — Balansposten van de ASLK op 31 december — Entiteit II¹

(Miljarden franken)

Bron : Jaarverslagen van de ASLK.

	1983	1984	1985
ACTIVA			
Oprichtingskosten	0,0	0,0	—
Financiële vaste activa	—	1,5	1,5
Onroerende goederen en effectenwaarden bestemd voor belegging :			
Roerende waarden : — Aandelen en deelbewijzen	1,6	0,2	0,4
— Vastrentende effecten	33,1	33,7	33,7
Aandeel van de herverzekeraars in de technische reserves :			
Wiskundige reserve	0,0	0,0	0,1
Premiereserve en reserve voor geschorste risico's	0,0	0,0	0,0
Reserve voor nog uit te keren bedragen	0,0	0,0	0,0
Deposito's bij cedenten	0,0	—	0,0
Vorderingen :			
Kredieten : — Hypothecaire leningen	21,1	22,7	24,8
— Voorschotten op contracten	0,2	0,1	0,1
— Andere leningen : — sociale leningen	1,5	1,4	1,2
— andere	0,5	1,0	1,6
Tussenpersonen en verzekeringsnemers	0,1	0,2	0,2
Andere vorderingen : — Lopende rekeningen van verzekerings- en herverzekeringsmaatschappijen	0,0	0,0	0,0
— Nog te innen annuïteiten, intresten, huurgelden en inkomens	0,1	0,1	0,1
— Diverse vorderingen	1,0	1,3	1,3
Beschikbare waarden	0,1	0,1	0,1
Overlopende rekeningen :			
Verworven, niet vervallen financiële opbrengsten	2,0	2,3	2,5
Totaal activa ...	61,3	64,6	67,6
PASSIVA			
Reserves :			
Wettelijke reserve	—	0,7	0,8
Onbeschikbare reserve	0,0	0,0	0,0
Beschikbare reserve	12,8	12,7	13,8
Overgedragen verlies	0,0	—	—
Overgedragen winst	—	0,1	—
Technische reserves :			
Wiskundige reserve	31,9	34,6	37,6
Premiereserve en reserve voor geschorste risico's	0,1	0,1	0,2
Reserve voor nog uit te keren bedragen	0,3	0,2	0,2
Technische reserve van het beheer « Wettelijke pensioenen »	13,5	13,2	12,9
Andere technische reserves	—	—	0,0
Voorzieningen voor risico's en lasten	0,1	0,2	0,3
Deposito's van de herverzekeraars	0,1	0,1	0,1
Schulden :			
Schulden en voorzieningen wegens belastingen, sociale lasten en bezoldigingen	0,5	0,4	0,4
Tussenpersonen en verzekeringsnemers	0,0	0,0	0,0
Andere schulden : — Lopende rekeningen van verzekerings- en herverzekeringsmaatschappijen	0,0	0,0	0,0
— Rijksdienst voor werknemerspensioenen :			
Resultaat - verplichte stortingen	0,3	0,3	0,2
Rekening-courant	0,0	0,0	0,0
Over te dragen renten	—	0,1	0,1
— Andere schuldeisers :			
wetenschappelijk medisch onderzoek	0,1	0,1	0,1
andere	1,6	1,8	0,9
Overlopende rekeningen	0,0	0,0	0,0
Totaal passiva ...	61,3	64,6	67,6

¹ De Entiteit II groepeert de Verzekeringskas, de Lijfrentekas en de Rentekas voor arbeidsongevallen.

XIV - 6. — NATIONALE MAATSCHAPPIJ VOOR KREDIET AAN DE NIJVERHEID

Voornaamste balansposten op 31 december

(Miljarden franken)

Bron : Jaarverslag van de N.M.K.N.

	1977	1978	1979	1980	1981	1982	1983	1984	1985
ACTIVA									
VASTGELEGDE MIDDELEN	1,6	1,6	1,8	2,1	1,9	1,6	1,4	1,2	1,1
BESCHIKBARE EN VLOTTENDE MIDDELEN :									
Voorlopige beleggingen	41,4	26,6	13,1	24,0	29,2	47,7	38,3	57,7	73,3
Uitstaande kredieten :									
A. Kredieten gefinancierd door de Instelling voor eigen rekening :									
Investeringskredieten op lange en halflange termijn :									
1. door de Belgische Staat gewaarborgd	59,7	75,7	82,9	98,1	87,9	97,7	91,0	82,3	87,1
2. door de banken en financiële organismen gewaarborgd	52,7	50,3	51,5	50,9	43,9	36,2	24,8	17,1	12,3
3. waarvan het risico ten laste van de Instelling valt	66,7	68,0	69,5	71,6	71,6	68,2	64,1	68,0	77,3
Handelskredieten	5,7	4,7	7,0	5,1	5,1	9,4	10,8	10,7	8,9
Uitvoerkredieten betaalbaar op halflange en lange termijn	9,0	12,9	17,4	22,4	20,5	22,5	22,4	22,8	20,6
Financiering van de door de Belgische Staat voor de nationale sectoren aangegane verbintenissen	—	—	10,3	19,8	51,9	55,2	81,5	93,6	96,6
Andere ¹	0,4	0,3	0,3	0,3	0,3	0,4	0,5	0,7	0,7
B. Kredieten beheerd voor rekening van de Belgische Staat :									
1. verrichtingen van het Fonds voor het Uitreden en het Aanbouwen van Zeeschepen	13,4	18,3	22,0	27,0	31,5	35,6	39,4	43,0	45,2
2. andere ²	1,4	1,2	1,1	1,0	0,9	0,8	0,8	0,7	0,8
Diverse debiteuren	3,4	3,4	5,3	9,2	7,9	11,5	10,1	14,4	11,1
Overheidsfondsen en participaties	3,0	3,0	3,0	3,9	4,2	7,4	14,5	7,3	7,6
Diversen	0,9	1,9	5,3	5,8	8,9	10,3	11,2	16,8	18,8
Totaal ...	259,3	267,9	290,5	341,2	365,7	404,5	410,8	436,3	461,4
PASSIVA									
NIET OPEISBAAR	1,5	1,6	3,5	3,4	3,9	4,7	5,8	6,8	8,1
OPEISBAAR :									
Obligaties	163,5	163,4	181,3	208,0	215,9	229,7	229,9	230,8	220,2
Kasbons	32,3	32,4	30,4	36,7	47,0	57,4	58,5	68,1	94,5
Deposito's en diverse leningen	26,3	28,3	28,4	38,6	37,9	42,7	40,5	49,0	53,9
Geherdisconteerde orderbriefjes	5,5	5,7	6,5	5,6	4,6	4,1	3,5	1,2	1,0
Diverse crediteuren	4,4	5,4	6,4	7,0	7,4	9,8	10,8	12,8	11,8
Voorzieningen voor lasten en diverse risico's	2,5	2,8	1,2	2,0	3,2	4,4	5,7	7,1	8,8
Belgische Staat :									
1. Fonds voor het Uitreden en het Aanbouwen van Zeeschepen	13,4	18,3	22,0	27,0	31,5	35,6	39,4	43,1	45,4
2. Andere ³	1,0	0,9	0,9	0,9	0,8	0,8	0,8	0,8	0,8
Diversen	8,9	9,1	9,9	12,0	13,5	15,3	15,9	16,6	16,9
Totaal ...	259,3	267,9	290,5	341,2	365,7	404,5	410,8	436,3	461,4

¹ Herstelkredieten (Oorlogs- en Waterschade) en kredieten in de vorm van financieringshuur.

² Kredieten voor hulp aan ondernemingen in moeilijkheden en hulp aan de pers, kredieten gefinancierd door het Marshall-Hulpfonds, door het Fonds voor Hulpver-

lening aan de Steenkoolnijverheid en door het Fonds voor Hulpverlening aan de Belgische ex-Kolonialen uit Afrika.

³ Marshall-Hulpfonds, Fonds voor Hulpverlening aan de Steenkoolnijverheid en Fonds voor Hulpverlening aan de Belgische ex-Kolonialen uit Afrika.

XIV - 7. — ALGEMENE STAAT DER PRIVATE SPAARKASSEN

(Miljarden franken)

Activa

Posten	1982 31 dec.	1983 31 dec.	1984 31 dec.	1985 31 dec.	1985 31 mei	1986 31 mei	1985 30 juni	1986 30 juni
Kas, N.B.B., Postrekening	2,8	2,5	3,0	3,1	3,4	2,9	3,2	3,2
Daggeld	0,8	2,3	5,7	2,5	2,3	0,6	1,4	1,0
Tegoeden bij financiële instellingen	31,9	36,3	42,5	41,8	42,8	44,9	43,9	52,6
Schuldvorderingen en waarden op korte termijn (maximum één maand)	5,6	4,6	8,2	7,4	6,7	4,8	6,0	6,2
Handelspapier en facturen	8,2	7,7	6,5	5,0	6,8	4,9	7,5	4,9
Acceptdebiteuren	0,8	1,4	1,6	0,2	0,5	0,1	0,0	0,0
Voorschotten, kredietopeningen en leningen zonder hypothecaire waarborg	69,2	87,1	99,9	120,0	109,2	135,0	110,4	137,9
Effectenportefeuille en participaties	340,7	442,8	518,3	608,4	560,1	647,4	580,2	655,8
a) Schatkist- en Rentenfondscertificaten op hoogstens één jaar	(33,8)	(48,3)	(71,2)	(66,6)	(63,8)	(63,4)	(79,9)	(72,9)
b) Overheidsfondsen en gelijkgestelde effecten bedoeld in artikel 12, § 1, 4 ^o , van de gecoördineerde bepalingen :								
1. Directe en indirecte schuld van de Belgische Staat	(132,0)	(187,1)	(220,6)	(281,0)	(266,9)	(312,0)	(267,5)	(314,0)
2. Andere overheidsfondsen en gelijkgestelde effecten	(140,9)	(155,9)	(168,0)	(180,5)	(166,6)	(189,9)	(170,2)	(185,6)
c) Obligaties van Belgische vennootschappen ..	(20,5)	(23,2)	(24,0)	(24,5)	(24,8)	(23,8)	(24,8)	(23,5)
d) Aandelen, deelbewijzen of participaties van Belgische vennootschappen	(5,9)	(12,6)	(12,1)	(12,9)	(12,2)	(13,6)	(12,5)	(13,9)
e) Andere effecten	(7,6)	(15,7)	(22,4)	(42,9)	(25,8)	(44,7)	(25,3)	(45,9)
Hypothecaire leningen en hypothecaire kredietope- ningen	254,0	262,3	258,9	265,7	258,0	275,9	261,2	278,9
Aandeelhouders of leden-vennoten	3,3	3,1	2,9	2,7	2,8	2,7	2,8	2,7
Diverse debiteuren	3,4	5,2	7,4	6,9	7,1	5,9	7,6	6,6
Diversen	0,4	0,4	0,4	0,3	0,4	0,3	0,4	0,3
Totaal van het beschikbaar en realiseerbaar	721,1	855,7	955,3	1.064,0	1.000,1	1.125,4	1.024,6	1.150,1
Inrichtingskosten en andere immateriële activa ..	0,1	0,1	0,1	0,1	0,1	0,1	0,1	0,1
Gebouwen en gronden	7,5	7,9	8,5	9,2	8,5	9,6	8,7	9,4
Onroerende leasing	0,6	0,5	0,4	0,5	0,4	0,5	0,4	0,6
Materieel en meubilair	0,8	1,2	1,6	1,9	1,8	2,0	1,9	2,0
Roerende leasing	0,8	1,4	0,1	0,1	0,2	0,1	0,1	0,1
Wettelijk verplichte borgstellingen	0,0	0,0	0,0	0,0	0,0	0,0	0,0	0,0
Totaal van het vastliggend	9,8	11,1	10,7	11,8	11,0	12,3	11,2	12,2
Overgangsrekeningen ¹	24,0	33,0	38,9	49,5	42,0	48,5	35,4	41,6
Totaal der activa	754,9	899,8	1.004,9	1.125,3	1.053,1	1.186,2	1.071,2	1.203,9
waarvan : beleggingen bij voorrecht bestemd om de terugbetaling te waarborgen van de fondsen bedoeld in artikel 1 van de gecoördineerde bepalingen	696,8	825,7	927,9	1.040,4	972,8	1.100,6	995,5	1.123,3
nuttige pandwaarde van deze beleg- gingen na aftrek van de passiva die betrekking hebben op deze beleg- gingen	684,4	812,1	913,9	1.023,8	957,8	1.080,1	980,7	1.104,0

¹ Inclusief de resultatenrekeningen.

XIV - 7. — ALGEMENE STAAT DER PRIVATE SPAARKASSEN

(Miljarden franken)

Passiva

Posten	1982 31 dec.	1983 31 dec.	1984 31 dec.	1985 31 dec.	1985 31 mei	1986 31 mei	1985 30 juni	1986 30 juni
Spaarfondsen bedoeld in artikel 1 van de gecoördineerde bepalingen, terugbetaalbaar binnen termijnen van :								
a) ten hoogste twee jaar	416,7	475,3	544,9	506,2	476,3	529,4	487,6	544,5
b) meer dan twee jaar maar minder dan vijf jaar ..	85,5	112,6	127,7	142,1	135,1	151,3	135,8	150,8
c) vijf jaar of meer	174,6	216,8	228,8	250,4	239,9	261,6	241,3	259,6
Technische reserves	0,8	0,3	0,3	0,1	0,1	0,1	0,1	0,1
Reconstitutiefondsen	6,1	6,5	6,4	6,7	6,6	8,5	6,6	8,5
Schuldeisers gedekt door zakelijke zekerheden	1,4	1,9	2,4	2,8	1,6	2,5	2,0	3,4
Leningen :								
a) daggeld	0,2	0,0	0,0	0,2	1,6	0,1	0,6	0,6
b) bij de N.B.B.	0,2	0,1	0,0	0,0	0,0	0,5	0,1	0,0
c) bij andere financiële instellingen	1,2	2,3	2,0	107,2	87,6	106,3	91,4	108,2
Geaccepteerde wissels	0,0	0,0	0,0	0,0	0,0	0,1	0,0	0,0
Herdisconteerders	4,8	5,0	0,0	0,6	0,0	0,0	0,0	0,0
Mobilisering van activa	0,2	0,2	0,1	0,1	0,1	0,1	0,1	0,1
Andere verbintenissen op hoogstens één maand	2,3	2,9	3,3	3,4	2,0	2,2	2,2	2,9
Diverse crediteuren	1,8	1,7	2,0	2,3	2,9	3,3	3,0	3,6
Voorzieningen voor lasten	4,1	5,3	6,0	4,9	5,8	4,4	5,9	4,4
Diversen	0,4	0,4	0,3	2,4	1,8	6,7	3,1	6,7
Totaal van het opvraagbaar	700,3	831,3	924,2	1.029,4	961,4	1.077,1	979,8	1.093,4
Eigen middelen :								
a) kapitaal	9,6	14,1	16,7	20,9	17,7	21,7	17,8	21,9
b) wettelijke reserve	0,8	1,0	1,2	1,3	1,3	1,5	1,3	1,4
c) andere reserves	12,6	13,9	15,6	18,8	16,0	19,8	16,0	19,9
Actiefrechtzettingen	5,8	6,6	8,0	9,9	8,0	9,9	8,0	9,9
Overgangsrekeningen ¹	25,8	32,9	39,2	45,0	48,7	56,2	48,3	57,4
Totaal der passiva	754,9	899,8	1.004,9	1.125,3	1.053,1	1.186,2	1.071,2	1.203,9

¹ Inclusief de resultatenrekeningen.

XIV - 8. — GEMEENTEKREDIET VAN BELGIE

(Miljarden franken)

Bron : Gemeentekrediet van België

Periode	Financiering van de investeringsuitgaven van de Openbare Besturen							Verrichtingen in rekening-courant van de Openbare Besturen (gewone uitgaven)		
	Stortingen			Opvragingen voor de betaling van buitengewone uitgaven	Beschikbaar saldo	Schuld op korte, halflange en lange termijn tegenover het Gemeentekrediet van België ¹	Kredietverplichtingen van het Gemeentekrediet van België	Gemiddelde van de gezamenlijke dagelijkse saldi		Totaal van de over het debet van die rekeningen uitgevoerde betalingen
	Leningen ter beschikking gesteld van de kredietnemers		Kapitaaltolagen gestort door de Staat en de provincies					Credit	Debet	
	Leningen waarvan de lasten :	door de kredietnemers gedragen worden		door de Staat aan de kredietnemers worden terugbetaald	aan het einde van de periode					
1985	33,0	5,4	16,7	48,3	19,7	579,7	16,3	21,9	57,4	698,9
1985 1 ^e kwartaal	8,3	1,7	4,8	13,6	20,2	572,8	16,6	21,1	62,8	182,5
2 ^e kwartaal	7,9	1,4	4,5	10,9	22,1	578,2	16,8	21,0	61,8	174,7
3 ^e kwartaal	8,2	1,2	3,8	11,0	21,2	576,7	18,0	22,0	52,3	198,4
4 ^e kwartaal	8,6	1,1	3,6	12,8	19,7	579,7	16,3	23,5	52,5	143,3
1986 1 ^e kwartaal	6,7	1,7	5,7	11,9	19,6	570,7	14,3	21,6	50,0	193,2
1985 Januari	2,3	0,7	1,7	4,3	20,3	566,9	19,4	24,5	63,9	84,8
Februari	3,6	0,6	1,7	5,8	19,9	573,2	17,0	18,5	64,2	47,4
Maart	2,4	0,4	1,4	3,5	20,2	572,8	16,6	20,1	68,3	50,3
April	3,0	0,5	1,4	2,8	21,8	569,6	17,1	17,9	61,1	52,3
Mei	2,4	0,4	1,4	3,8	22,1	574,6	16,0	21,1	62,3	61,1
Juni	2,5	0,5	1,7	4,3	22,1	578,2	16,8	24,0	62,0	62,3
Juli	2,8	0,4	1,2	4,1	21,8	572,4	16,4	25,3	56,2	77,8
Augustus	2,0	0,5	1,3	3,6	21,8	575,2	16,9	20,8	51,2	56,2
September	3,4	0,3	1,3	3,3	21,2	576,7	18,0	20,0	49,6	64,4
Oktober	3,2	0,4	1,0	4,5	20,2	574,1	17,1	19,7	52,4	56,9
November	1,9	0,4	1,2	3,5	21,2	576,1	17,6	20,5	49,9	42,9
December	3,5	0,3	1,4	4,8	19,7	579,7	16,3	30,3	55,3	43,5
1986 Januari	2,7	0,6	1,4	4,5	19,6	571,3	14,4	27,2	49,3	93,4
Februari	2,1	0,6	1,5	3,6	20,0	572,7	14,2	17,6	51,8	43,3
Maart	1,9	0,5	1,1	3,8	19,6	570,7	14,3	20,0	49,0	56,5
April	1,8	0,5	1,5	2,7	20,8	564,8	13,7	19,7	52,7	58,8
Mei	1,8	0,1	1,3	2,5	21,3	565,4	15,2	23,1	52,2	42,3

¹ Met inbegrip van de schuld in vreemde valuta's.

XIV - 9. — LEVENSVERZEKERINGSMAATSCHAPPIJEN ¹

Samenvattende opgave van de dekkingswaarden van de technische reserves of provisies per einde jaar
(Miljarden franken)

Bron : M.E.Z., Controledienst voor de verzekeringen.

Aard van de waarden	Affectiewaarde						
	1978	1979	1980	1981	1982	1983	1984
A. Reglementaire aktiva ² :							
Belgische staatswaarden en gelijkgestelde waarden	61,8	68,0	73,8	80,9	96,5	110,9	129,4
Obligaties internationale organisaties	1,0	1,0	1,0	1,3	2,5	3,5	4,0
Obligaties kasbons Belgische vennootschappen (+ 5 jaar)	29,8	32,1	37,1	40,0	46,3	52,3	52,2
Obligaties kasbons Belgische vennootschappen (- 5 jaar)	0,0	2,4	1,0	0,0	0,1	0,1	0,3
Vastgoedcertifikaten Belgische vennootschappen	0,0	0,1	0,2	0,1	0,1	0,2	0,1
Aandelen Belgische vennootschappen	14,4	16,0	15,2	18,3	23,4	36,3	40,0
Onroerende goederen	24,8	28,0	31,8	33,3	36,5	37,6	37,9
Hypothecaire leningen, kredietopeningen	79,3	89,9	101,9	112,0	118,7	124,4	133,1
Buitenlandse staatswaarden en gelijkgestelde waarden	0,0	0,2	0,1	0,3	0,6	0,5	0,9
Obligaties buitenlandse vennootschappen (Belgische beurs)	0,2	0,2	0,2	0,4	0,5	0,3	0,1
Aandelen buitenlandse vennootschappen (Belgische beurs)	2,2	2,2	3,0	2,9	3,8	4,0	4,3
Obligaties buitenlandse vennootschappen (buitenlandse beurs)	0,2	0,1	0,6	0,5	0,8	1,5	1,7
Aandelen buitenlandse vennootschappen (buitenlandse beurs)	1,1	1,6	1,8	2,9	3,5	5,0	4,8
Certifikaten gemeenschappelijke beleggingsfondsen	0,2	0,3	0,3	0,3	0,4	0,5	0,5
Niet-hypothecaire leningen, orderbriefjes, promessen	5,2	5,0	5,6	6,8	7,4	8,2	8,5
Baar geld	0,9	3,0	3,2	5,8	5,2	4,5	4,8
Voorschotten op polis	6,6	7,4	8,8	9,7	10,6	11,2	11,1
Opgelopen en niet vervallen rente van toegewezen waarden	4,3	4,8	6,2	7,5	9,0	10,7	12,8
Te innen premies	0,9	0,6	0,7	1,1	1,3	1,3	1,4
Vorderingen tussenpersonen	0,3	1,0	1,2	0,9	1,1	1,0	1,0
Totaal A	233,2	263,9	293,7	325,0	368,3	414,0	448,9
B. Andere waarden :							
Schuldvorderingen op herverzekeraar	0,0	0,0	0,0	0,0	0,0	0,0	0,0
Vrijstelling aandeel herverzekeraar	0,0	0,0	0,0	0,0	0,0	0,0	0,0
Andere	3,0	3,1	2,9	2,6	3,1	2,7	2,2
Totaal B	3,0	3,1	2,9	2,6	3,1	2,7	2,2
ALGEMEEN TOTAAL (A + B)	236,2	267,0	296,6	327,6	371,4	416,7	451,1
Premieïncasso rechtstreekse zaken	36,7	40,4	38,7	44,8	49,5	50,5	54,6
Technische provisies rechtstreekse zaken	235,9	263,7	291,9	322,2	357,2	395,0	430,7

¹ Vanaf het jaar 1978 werd de statistiek aangepast om in overeenstemming te zijn met deze, gepubliceerd door de Controledienst voor de verzekeringen.

² Artikel 17, § 1, 1° tot en met 12° van het Koninklijk Besluit van 12 maart 1976.

XV. — FINANCIËLE ACTIVA

XV - 1. — FINANCIËLE ACTIVA IN HET BEZIT VAN DE OVERHEID EN VAN DE BEDRIJVEN¹ EN PARTICULIEREN

(Veranderingen in miljarden franken)

Periode	In het bezit van de overheid ²						In het bezit van de bedrijven en particulieren ³	Eindtotaal ^{(8) = (6) + (7)}
	Giraal ⁴	Andere activa voor ten hoogste een jaar ⁵			Activa voor meer dan een jaar ⁵	Totaal ^{(6) = (1) + (4) + (5)}		
		Bij de nationale financiële instellingen ⁶	Bij de nationale niet-financiële sectoren	Totaal ^{(4) = (2) + (3)}				
(1)	(2)	(3)	(4) = (2) + (3)	(5)	(6) = (1) + (4) + (5)	(7)	(8) = (6) + (7)	
1978	+ 3,8	+ 7,7	- 0,1	+ 7,6	+ 0,2	+ 11,6	+ 473,4	+ 485,0
1979	+ 6,5	+ 5,9	+ 0,2	+ 6,1	+ 2,6	+ 15,2	+ 487,7	+ 502,9
1980	- 4,2	- 5,7	+ 0,5	- 5,2	+ 1,0	- 8,4	+ 491,3	+ 482,9
1981	- 5,5	- 2,2	+ 0,1	- 2,1	+ 1,0	- 6,6	+ 586,9	+ 580,3
1982	+ 5,4	- 4,3	0,0	- 4,3	+ 5,0	+ 6,1	+ 573,2	+ 579,3
1983	+ 6,0	+ 1,1	+ 0,2	+ 1,3	- 1,2	+ 6,1	+ 689,3	+ 695,4
1984	+ 9,7	+ 14,5	+ 5,2	+ 19,7	+ 3,1	+ 32,5	+ 560,7	+ 593,2
1985	- 8,8	+ 14,2	- 4,9	+ 9,3	+ 3,9	+ 4,4	+ 792,9	+ 797,3
1984 1 ^e kwartaal	- 2,4	+ 20,9	+ 5,7	+ 26,6	+ 1,9	+ 26,1	+ 171,2	+ 197,3
2 ^e kwartaal	+ 15,3	- 0,9	- 4,8	- 5,7	+ 1,2	+ 10,8	+ 239,6	+ 250,4
3 ^e kwartaal	- 8,8	- 0,1	+ 5,8	+ 5,7	+ 0,4	- 2,7	+ 64,7	+ 62,0
4 ^e kwartaal	+ 5,6	- 5,4	- 1,5	- 6,9	- 0,4	- 1,7	+ 85,2	+ 83,5
1985 1 ^e kwartaal	- 10,4	+ 22,3	- 0,3	+ 22,0	+ 0,8	+ 12,4	+ 248,7	+ 261,1
2 ^e kwartaal	+ 19,9	- 4,9	+ 16,8	+ 11,9	+ 0,2	+ 32,0	+ 289,7	+ 321,7
3 ^e kwartaal	- 20,8	+ 1,7	- 14,4	- 12,7	+ 0,6	- 32,9	+ 94,6	+ 61,7
4 ^e kwartaal	+ 2,5	- 4,9	- 7,0	- 11,9	+ 2,3	- 7,1	+ 159,9	+ 152,8
1986 1 ^e kwartaal	+ 5,6	+ 26,0	+ 3,0	+ 29,0	+ 0,0	+ 34,6	+ 299,3	+ 333,9

¹ Privé-bedrijven die geen financiële instellingen zijn, overheidsbedrijven, instellingen voor verzekering op het leven en tegen arbeidsongevallen, en pensioenfondsen.

² De gewone rekening van de Schatkist bij de N.B.B. wordt niet beschouwd als een financieel actief in het bezit van de overheid.

³ Zie tabel XV-2.

⁴ Veranderingen van de uitstaande bedragen die voorkomen in kolom (8) van tabel XIII-4b.

⁵ Oorspronkelijke looptijd.

⁶ Exclusief de instellingen voor verzekering op het leven en tegen arbeidsongevallen, en pensioenfondsen.

XV - 2. — FINANCIËLE ACTIVA IN HET BEZIT VAN DE BEDRIJVEN¹ EN PARTICULIEREN

(Veranderingen in miljarden franken)

Periode	Activa in Belgische franken				Activa in buitenlandse valuta's ²			Andere activa ^{2, 3}	Eindtotaal
	Monetaire kasmiddelen ⁴	Andere activa voor ten hoogste een jaar ^{5, 6}	Activa voor meer dan een jaar ^{5, 7}	Totaal	Voor ten hoogste een jaar ⁵ (Deposito's) ⁸	Voor meer dan een jaar ⁵ (Effecten) ⁹	Totaal		
	(1)	(2)	(3)	(4) = (1) tot (3)	(5)	(6)	(7) = (5) + (6)	(8)	(9) = (4) + (7) + (8)
1978	+ 48,3	+176,5	+175,7	+400,5	0,0	+ 15,5	+ 15,5	+ 57,4	+473,4
1979	+ 25,8	+152,3	+208,1	+386,2	+ 16,5	+ 11,0	+ 27,5	+ 74,0	+487,7
1980	+ 4,2	+111,8	+260,3	+376,3	+ 46,4	+ 21,7	+ 68,1	+ 46,9	+491,3
1981	+ 32,9	+108,1	+213,9	+354,9	+115,3	+ 36,7	+152,0	+ 80,0	+586,9
1982	+ 34,9	+138,5	+300,5	+473,9	+ 30,7	+ 48,4	+ 79,1	+ 20,2	+573,2
1983	+ 75,9	+146,3	+356,0	+578,2	- 13,8	+ 82,9	+ 69,1	+ 42,0	+689,3
1984	- 8,8	+235,9	+225,2	+452,3	- 9,4	+103,0	+ 93,6	+ 14,8	+560,7
1985	+ 47,6	+236,3	+298,6	+582,5	- 23,3	+ 97,0	+ 73,7	+136,7 ¹⁰	+792,9
1984 1 ^e kwartaal	- 29,4	+ 97,0	+ 44,1	+111,7	+ 23,5	+ 30,3	+ 53,8	+ 5,7	+171,2
2 ^e kwartaal	+ 67,9	+ 19,8	+ 50,8	+138,5	- 12,5	+ 26,5	+ 14,0	+ 87,1	+239,6
3 ^e kwartaal	- 51,9	+ 75,3	+ 45,9	+ 69,3	- 4,0	+ 17,4	+ 13,4	- 18,0	+ 64,7
4 ^e kwartaal	+ 4,6	+ 43,8	+ 84,4	+132,8	- 16,4	+ 28,8	+ 12,4	- 60,0	+ 85,2
1985 1 ^e kwartaal	- 6,5	+109,2	+ 76,5	+179,2	+ 7,2	+ 14,2	+ 21,4	+ 48,1	+248,7
2 ^e kwartaal	+ 95,3	- 6,8	+120,9	+209,4	- 12,9	+ 27,5	+ 14,6	+ 65,7	+289,7
3 ^e kwartaal	- 54,3	+ 53,6	+ 30,6	+ 29,9	- 9,4	+ 25,2	+ 15,8	+ 48,9	+ 94,6
4 ^e kwartaal	+ 13,1	+ 80,3	+ 70,6	+164,0	- 8,2	+ 30,1	+ 21,9	- 26,0 ¹¹	+159,9
1986 1 ^e kwartaal	- 2,1	+ 75,5	+ 91,6	+165,0	+ 26,1	+ 29,7	+ 55,8	+ 89,2 ¹¹	+310,0

¹ Privé-bedrijven die geen financiële instellingen zijn, overheidsbedrijven, instellingen voor verzekering op het leven en tegen arbeidsongevallen, en pensioenfondsen.

² Na uitschakeling van de louter boekhoudkundige invloed van de wisselkoersveranderingen.

³ Activa waarvoor de indeling in Belgische franken en in buitenlandse valuta's niet bekend is of geen zin heeft. Vooral netto-commerciële vorderingen van bedrijven op het buitenland en directe investeringen in het buitenland, evenals het bedrag dat bekomen wordt door van de vorderingen van de financiële instellingen hun schulden af te trekken die als financiële activa opgetekend zijn in de kolommen (1) tot (7).

⁴ Veranderingen van de uitstaande bedragen die voorkomen in de kolom (5) van tabel XIII-4b.

⁵ Oorspronkelijke looptijd.

⁶ Zie tabel XV-3a, kolom (8).

⁷ Zie tabel XV-4, kolom (4).

⁸ Zie tabel XV-3a, kolom (11).

⁹ Zie tabel XV-4, kolom (7).

¹⁰ Voor de laatste drie maanden, exclusief de netto handelsvorderingen op het buitenland, ontstaan naar aanleiding van uit- en invoer uit en in België en niet gemobiliseerd bij de banken.

¹¹ Exclusief de netto handelsvorderingen op het buitenland, ontstaan naar aanleiding van uit- en invoer uit en in België en niet gemobiliseerd bij de banken.

XV - 3a. — FINANCIËLE ACTIVA IN HET BEZIT VAN DE BEDRIJVEN¹ EN PARTICULIEREN NIET-MONETAIRE ACTIVA VOOR TEN HOOGSTE EEN JAAR²

(Veranderingen in miljarden franken)

Periode	In Belgische franken						In buitenlandse valuta's ³			Eind-totaal		
	Bij de nationale financiële instellingen ^{4,5}						Bij de nationale niet-financiële sectoren en in het buitenland	Totaal	Bij de nationale financiële instellingen ^{4,6}		In het buitenland	Totaal
	Deposito's op gewone boekjes	Deposito's op termijn	Kas- en spaarbons	Diversen	Totaal	waarvan : Bij de overwegend geldschepende instellingen ⁷						
(1)	(2)	(3)	(4)	(5) = (1) tot (4)	(6)	(7)	(8) = (5) + (7)	(9)	(10)	(11) = (9) + (10)	(12) = (8) + (11)	
1978	+ 105,9	+ 34,8	+ 14,5	+ 1,3	+ 156,5	+ 65,1	+ 20,0	+ 176,5	- 3,8	+ 3,8	0,0	+ 176,5
1979	+ 72,6	+ 38,4	- 4,0	+ 0,5	+ 107,5	+ 59,2	+ 44,8	+ 152,3	+ 8,4	+ 8,1	+ 16,5	+ 168,8
1980	+ 1,9	+ 51,2	- 10,9	- 0,6	+ 41,6	+ 33,3	+ 70,2	+ 111,8	+ 12,9	+ 33,5	+ 46,4	+ 158,2
1981	+ 45,9	+ 11,9	- 4,9	+ 1,7	+ 54,6	+ 33,4	+ 53,5	+ 108,1	+ 41,1	+ 74,2	+ 115,3	+ 223,4
1982	+ 21,3	+ 71,8	- 3,6	+ 2,0	+ 91,5	+ 56,2	+ 47,0	+ 138,5	+ 6,1	+ 24,6	+ 30,7	+ 169,2
1983	+ 111,6	+ 35,3	+ 11,1	+ 1,3	+ 159,3	+ 76,1	- 13,0	+ 146,3	- 8,6	- 5,2	- 13,8	+ 132,5
1984	+ 115,3	+ 61,0	+ 5,8	+ 1,0	+ 183,1	+ 72,5	+ 52,8	+ 235,9	+ 4,6	- 14,0	- 9,4	+ 226,5
1985	+ 162,9	+ 29,1	+ 18,1	+ 1,7	+ 211,8	+ 88,8	+ 24,5	+ 236,3	- 17,2	- 6,1	- 23,3	+ 213,0
1984 1 ^e kwartaal ..	+ 19,0	+ 59,9	+ 3,5	+ 1,3	+ 83,7	+ 35,6	+ 13,3	+ 97,0	+ 23,3	+ 0,2	+ 23,5	+ 120,5
2 ^e kwartaal ..	+ 25,6	- 18,3	+ 1,5	+ 3,4	+ 12,2	- 3,0	+ 7,6	+ 19,8	- 5,3	- 7,2	- 12,5	+ 7,3
3 ^e kwartaal ..	+ 5,2	+ 50,4	+ 0,1	- 0,4	+ 55,3	+ 41,1	+ 20,0	+ 75,3	- 3,1	- 0,9	- 4,0	+ 71,3
4 ^e kwartaal ..	+ 65,5	- 31,0	+ 0,7	- 3,3	+ 31,9	- 1,2	+ 11,9	+ 43,8	- 10,3	- 6,1	- 16,4	+ 27,4
1985 1 ^e kwartaal ..	+ 24,2	+ 60,5	+ 1,9	+ 3,9	+ 90,5	+ 44,6	+ 18,7	+ 109,2	+ 7,4	- 0,2	+ 7,2	+ 116,4
2 ^e kwartaal ..	+ 28,1	- 52,9	+ 2,2	+ 3,2	- 19,4	- 24,0	+ 12,6	- 6,8	- 11,6	- 1,3	- 12,9	- 19,7
3 ^e kwartaal ..	+ 21,6	+ 20,7	+ 5,4	0,0	+ 47,7	+ 28,2	+ 5,9	+ 53,6	- 11,3	+ 1,9	- 9,4	+ 44,2
4 ^e kwartaal ..	+ 89,0	+ 0,8	+ 8,6	- 5,4	+ 93,0	+ 40,0	- 12,7	+ 80,3	- 1,7	- 6,5	- 8,2	+ 72,1
1986 1 ^e kwartaal ..	+ 17,3	+ 37,3	+ 4,7	+ 5,3	+ 64,6	+ 35,9	+ 10,9	+ 75,5	+ 17,2	+ 8,9	+ 26,1	+ 101,6

¹ Privé-bedrijven die geen financiële instellingen zijn, overheidsbedrijven, instellingen voor verzekeringen op het leven en tegen arbeidsongevallen, en pensioenfondsen.

² Oorspronkelijke looptijd.

³ Na uitschakeling van de louter boekhoudkundige invloed van de wisselkoersveranderingen.

⁴ Exclusief de instellingen voor verzekering op het leven en tegen arbeidsongevallen, en pensioenfondsen.

⁵ Voor de uitstaande bedragen, zie tabel XV-3b, kolommen (1) tot (6).

⁶ Voor de uitstaande bedragen, zie tabel XV-3b, kolom (7).

⁷ Kolom (2) van tabel XIII-3, na aftrek van de tegoeden van de spaarkassen, de hypotheek- en kapitalisatiemaatschappijen en de kredietinstellingen van de overheidssector.

XV - 3b. — FINANCIËLE ACTIVA IN HET BEZIT VAN DE BEDRIJVEN¹ EN PARTICULIEREN NIET-MONETAIRE ACTIVA VOOR TEN HOOGSTE EEN JAAR² BIJ DE NATIONALE FINANCIËLE INSTELLINGEN³

(Miljarden franken)

Einde periode	In Belgische franken						In buitenlandse valuta's	Eindtotaal
	Deposito's op gewone boekjes	Deposito's op termijn	Kas- en spaarbons	Diversen	Totaal	waarvan : Bij de overwegend geldscheppende instellingen ⁴		
	(1)	(2)	(3)	(4)	(5) = (1) tot (4)	(6)	(7)	(8) = (5) + (7)
1977	887,5	304,8	79,6	4,7	1.276,6	516,6	35,8	1.312,4
1978	993,4	339,6	94,1	6,0	1.433,1	581,7	29,7	1.462,8
1979	1.066,0	378,0	90,1	6,5	1.540,6	640,9	37,7	1.578,3
1980	1.067,9	429,2	79,2	5,9	1.582,2	674,2	54,0	1.636,2
1981	1.113,8	441,1	74,3	7,6	1.636,8	707,6	103,8	1.740,6
1982	1.135,1	512,9	70,7	9,6	1.728,3	763,8	127,5	1.855,8
1983 December	1.246,7	548,2	81,8	10,9	1.887,6	839,9	129,7	2.017,3
1984 Maart	1.265,7	608,1	85,3	12,2	1.971,3	875,5	149,9	2.121,2
Juni	1.291,3	589,8	86,8	15,6	1.983,5	872,5	147,3	2.130,8
September	1.296,5	640,2	86,9	15,2	2.038,8	913,6	148,8	2.187,6
December	1.362,0	609,2	87,6	11,9	2.070,7	912,4	139,2	2.209,9
1985 Maart	1.386,2	669,7	89,5	15,8	2.161,2	957,0	145,6	2.306,8
Juni	1.414,3	616,8	91,7	19,0	2.141,8	933,0	134,3	2.276,1
September	1.435,9	637,5	97,1	19,0	2.189,5	961,2	130,1	2.319,6
December	1.524,9	638,3	105,7	13,6	2.282,5	1.001,2	124,6	2.407,1
1986 Maart	1.542,2	675,6	110,4	18,9	2.347,1	1.037,1	141,6	2.488,7

¹ Privé-bedrijven die geen financiële instellingen zijn, overheidsbedrijven, instellingen voor verzekering op het leven en tegen arbeidsongevallen, en pensioenfondsen.

² Oorspronkelijke looptijd.

³ Andere dan de instellingen voor verzekering op het leven en tegen arbeidsongevallen, en pensioenfondsen.

⁴ Kolom (2) van tabel XIII-1, na aftrek van de tegoeden van de spaarkassen, de hypotheek- en kapitalisatiemaatschappijen en de kredietinstellingen van de overheidsector.

XV - 4. — FINANCIËLE ACTIVA IN HET BEZIT VAN DE BEDRIJVEN¹ EN PARTICULIEREN
ACTIVA VOOR MEER DAN EEN JAAR²

(Veranderingen in miljarden franken)

Periode	In Belgische franken				In buitenlandse valuta's ^{3 4}			Eindtotaal (8) = (4) + (7)
	Kasbons en obligaties (1)	Aandelen ⁵ (2)	Diversen ⁶ (3)	Totaal (4) = (1) + (2) + (3)	Obligaties (5)	Aandelen ⁷ (6)	Totaal (7) = (5) + (6)	
1978	+ 164,5	+ 10,3	+ 0,9	+ 175,7	+ 13,9	+ 1,6	+ 15,5	+ 191,2
1979	+ 203,4	+ 3,8	+ 0,9	+ 208,1	+ 14,9	- 3,9	+ 11,0	+ 219,1
1980	+ 257,5	+ 1,8	+ 1,0	+ 260,3	+ 28,6	- 6,9	+ 21,7	+ 282,0
1981	+ 210,3	+ 1,2	+ 2,4	+ 213,9	+ 41,2	- 4,5	+ 36,7	+ 250,6
1982	+ 281,6	+ 20,1	- 1,2	+ 300,5	+ 57,0	- 8,6	+ 48,4	+ 348,9
1983	+ 292,4	+ 50,7	+ 12,9	+ 356,0	+ 82,5	+ 0,4	+ 82,9	+ 438,9
1984	+ 207,5	+ 18,8	- 1,1	+ 225,2	+ 106,7	- 3,7	+ 103,0	+ 328,2
1985	+ 293,3	+ 8,7	- 3,4	+ 298,6	+ 91,8	+ 5,2	+ 97,0	+ 395,6
1984 1 ^e kwartaal	+ 41,9	+ 2,5	- 0,3	+ 44,1	+ 30,5	- 0,2	+ 30,3	+ 74,4
2 ^e kwartaal	+ 46,4	+ 4,9	- 0,5	+ 50,8	+ 26,5	0,0	+ 26,5	+ 77,3
3 ^e kwartaal	+ 45,8	- 0,6	+ 0,7	+ 45,9	+ 18,9	- 1,5	+ 17,4	+ 63,3
4 ^e kwartaal	+ 73,4	+ 12,0	- 1,0	+ 84,4	+ 30,8	- 2,0	+ 28,8	+ 113,2
1985 1 ^e kwartaal	+ 77,0	+ 1,1	- 1,6	+ 76,5	+ 19,5	- 5,3	+ 14,2	+ 90,7
2 ^e kwartaal	+ 115,3	+ 7,2	- 1,6	+ 120,9	+ 25,0	+ 2,5	+ 27,5	+ 148,4
3 ^e kwartaal	+ 31,0	+ 0,1	- 0,5	+ 30,6	+ 21,0	+ 4,2	+ 25,2	+ 55,8
4 ^e kwartaal	+ 70,0	+ 0,3	+ 0,3	+ 70,6	+ 26,3	+ 3,8	+ 30,1	+ 100,7
1986 1 ^e kwartaal	+ 89,9	+ 0,4	+ 1,3	+ 91,6	+ 13,3	+ 16,4	+ 29,7	+ 121,3

¹ Privé-bedrijven die geen financiële instellingen zijn, overheidsbedrijven, instellingen voor verzekering op het leven en tegen arbeidsongevallen, en pensioenfondsen.

² Oorspronkelijke looptijd.

³ Netto-aankopen van effecten door ingezetenen van de B.L.E.U.; het aandeel van de Luxemburgse spaargelden in deze netto-aankopen is weinig belangrijk.

⁴ Na uitschakeling van de louter boekhoudkundige invloed van de wisselkoersveranderingen.

⁵ Uitsluitend openbare uitgaven.

⁶ Omvat voornamelijk de deposito's met een looptijd van meer dan een jaar gevormd bij de binnenlandse financiële instellingen.

⁷ Inclusief de netto-aankopen van deelbewijzen in beleggingsfondsen.

XV - 5a. — FINANCIËLE ACTIVA IN HET BEZIT VAN DE BEDRIJVEN¹ EN PARTICULIEREN

ACTIVA IN BELGISCHE FRANKEN EN BUITENLANDSE VALUTA'S² BIJ DE NATIONALE FINANCIËLE INSTELLINGEN³.

(Veranderingen in miljarden franken)

Periode	Overwegend geldscheppende instellingen				Andere financiële instellingen					Totaal		
	N.B.B.	Overheidsinstellingen	Banken		Financiële instellingen van de overheidssector		Private spaarkassen		Hypotheek- en kapitalisatie-maatschappijen	Activa voor ten hoogste een jaar	Activa voor meer dan een jaar	Eindtotaal
	Activa voor ten hoogste een jaar (1)	Activa voor ten hoogste een jaar (2)	Activa voor ten hoogste een jaar (3)	Activa meer dan een jaar (4)	Activa voor ten hoogste een jaar (5)	Activa meer dan een jaar (6)	Activa voor ten hoogste een jaar (7)	Activa meer dan een jaar (8)	Activa meer dan een jaar (9)	(10) = (1) + (2) + (3) + (5) + (7)	(11) = (4) + (6) + (8) + (9)	(12) = (10) + (11)
1978	+ 21,0	+ 6,1	+ 74,5	+ 18,7	+ 63,5	+ 35,8	+ 35,9	+ 11,4	+ 3,3	+ 201,0	+ 69,2	+ 270,2
1979	+ 8,6	+ 0,2	+ 72,5	+ 25,7	+ 33,9	+ 71,1	+ 26,6	+ 20,7	+ 5,2	+ 141,8	+ 122,7	+ 264,5
1980	+ 4,5	+ 2,2	+ 43,1	+ 44,8	+ 11,2	+ 100,9	- 2,4	+ 39,6	+ 6,0	+ 58,6	+ 191,3	+ 249,9
1981	+ 3,8	+ 5,0	+ 85,9	+ 42,0	+ 12,3	+ 89,6	+ 21,6	+ 31,2	+ 4,5	+ 128,6	+ 167,3	+ 295,9
1982	- 1,3	+ 1,0	+ 89,2	+ 56,9	+ 31,4	+ 144,6	+ 13,8	+ 44,5	+ 5,1	+ 134,1	+ 251,1	+ 385,2
1983	+ 15,8	- 1,3	+ 120,1	+ 61,4	+ 52,0	+ 108,7	+ 38,4	+ 71,4 ⁴	- 25,1 ⁴	+ 225,0	+ 216,4	+ 441,4
1984	- 4,9	- 8,3	+ 67,2	+ 37,3	+ 79,6	+ 69,1	+ 45,2	+ 27,8	+ 1,4	+ 178,8	+ 135,6	+ 314,4
1985	- 0,7	+ 15,8	+ 106,3	+ 53,7	+ 79,7	+ 78,5	+ 41,3	+ 35,2	+ 0,4	+ 242,4	+ 167,8	+ 410,2
1984 1 ^e kwartaal	- 10,0	- 3,0	+ 33,0	+ 10,1	+ 48,5	+ 15,2	+ 9,1	+ 6,3	+ 1,0	+ 77,6	+ 32,6	+ 110,2
2 ^e kwartaal	+ 19,6	+ 13,9	+ 18,2	+ 6,2	+ 7,5	+ 10,5	+ 15,5	+ 3,7	- 0,1	+ 74,7	+ 20,3	+ 95,0
3 ^e kwartaal	- 13,3	- 12,1	+ 17,0	+ 7,6	+ 8,1	+ 16,8	+ 0,8	+ 8,0	+ 0,1	+ 0,5	+ 32,5	+ 33,0
4 ^e kwartaal	- 1,2	- 7,1	- 1,0	+ 13,4	+ 15,5	+ 26,6	+ 19,8	+ 9,8	+ 0,4	+ 26,0	+ 50,2	+ 76,2
1985 1 ^e kwartaal	- 8,7	+ 12,9	+ 45,0	+ 13,1	+ 35,9	+ 15,2	+ 6,4	+ 8,8	+ 1,2	+ 91,5	+ 38,3	+ 129,8
2 ^e kwartaal	+ 24,2	+ 8,6	+ 9,8	+ 22,4	+ 6,7	+ 34,4	+ 15,0	+ 11,1	- 0,7	+ 64,3	+ 67,2	+ 131,5
3 ^e kwartaal	- 17,3	- 13,5	- 0,2	+ 4,6	+ 11,5	+ 8,6	+ 1,6	+ 5,8	- 0,2	- 17,9	+ 18,8	+ 0,9
4 ^e kwartaal	+ 1,1	+ 7,8	+ 51,7	+ 13,6	+ 25,6	+ 20,3	+ 18,3	+ 9,5	+ 0,1	+ 104,5	+ 43,5	+ 148,0
1986 1 ^e kwartaal	- 4,1	+ 1,9	+ 58,0	+ 14,1	+ 20,8	+ 37,7	+ 3,9	+ 18,3	- 3,9	+ 80,5	+ 66,2	+ 146,7

¹ Privé-bedrijven die geen financiële instellingen zijn, overheidsbedrijven, instellingen voor verzekering op het leven en tegen arbeidsongevallen, en pensioenfondsen.

² Na uitschakeling van de louter boekhoudkundige invloed van de wisselkoersveranderingen.

³ Exclusief de instellingen voor verzekering op het leven en tegen arbeidsongevallen, en pensioenfondsen.

⁴ Een belangrijke hypotheekmaatschappij is in december 1983 erkend als private spaarkas. Om die reden werd een bedrag van 33,4 miljard overgedragen van kolom (9) naar kolom (8).

XV - 5b. — FINANCIËLE ACTIVA IN HET BEZIT VAN DE BEDRIJVEN¹ EN PARTICULIEREN
ACTIVA IN BELGISCHE FRANKEN EN BUITENLANDSE VALUTA'S BIJ DE NATIONALE FINANCIËLE INSTELLINGEN²

(Miljarden franken)

Einde periode	Overwegend geldscheppende instellingen				Andere financiële instellingen					Totaal		
	N.B.B.	Overheidsinstellingen	Banken		Financiële instellingen van de overheidssector		Private spaarkassen		Hypotheek- en kapitalisatie-maatschappijen	Activa voor ten hoogste een jaar	Activa voor meer dan een jaar	Eindtotaal
	Activa voor ten hoogste een jaar	Activa voor ten hoogste een jaar	Activa voor ten hoogste een jaar	Activa meer dan een jaar	Activa voor ten hoogste een jaar	Activa meer dan een jaar	Activa voor ten hoogste een jaar	Activa meer dan een jaar	Activa meer dan een jaar	(10) = (1) + (2) + (3) + (5) + (7)	(11) = (4) + (6) + (8) + (9)	
(1)	(2)	(3)	(4)	(5)	(6)	(7)	(8)	(9)				
1977	322,5	95,0	829,8	134,8	540,2	486,0	266,8	124,2	18,9	2.054,3	763,9	2.818,2
1978	343,5	101,1	902,0	153,5	603,7	521,8	302,7	135,6	22,2	2.253,0	833,1	3.086,1
1979	352,1	101,3	974,1	179,2	637,6	592,9	329,3	156,3	27,4	2.394,4	955,8	3.350,2
1980	356,6	103,5	1.020,6	224,0	648,8	693,8	326,9	195,9	33,4	2.456,4	1.147,1	3.603,5
1981	360,4	108,5	1.115,2	266,0	661,1	783,4	348,5	227,1	37,9	2.593,7	1.314,4	3.908,1
1982	359,1	109,5	1.220,4	322,9	692,5	928,0	362,3	271,6	43,0	2.743,8	1.565,5	4.309,3
1983 December	374,9	108,2	1.352,9	384,3	744,5	1.036,7	400,7	343,0 ³	17,9 ³	2.981,2	1.781,9	4.763,1
1984 Maart	364,9	105,2	1.382,8	394,4	793,0	1.051,9	409,8	349,3	18,9	3.055,7	1.814,5	4.870,2
Juni	384,5	119,1	1.403,7	400,6	800,5	1.062,4	425,3	353,0	18,8	3.133,1	1.834,8	4.967,9
September	371,2	107,0	1.425,3	408,2	808,6	1.079,2	426,1	361,0	18,9	3.138,2	1.867,3	5.005,5
December	370,0	99,9	1.425,0	421,6	824,1	1.105,8	445,9	370,8	19,3	3.164,9	1.917,5	5.082,4
1985 Maart	361,3	112,8	1.469,0	434,7	860,0	1.121,0	452,3	379,6	20,5	3.255,4	1.955,8	5.211,2
Juni	385,5	121,4	1.479,1	457,1	866,7	1.155,4	467,3	390,7	19,8	3.320,0	2.023,0	5.343,0
September	368,2	107,9	1.486,0	461,7	878,2	1.164,0	468,9	396,5	19,6	3.309,2	2.041,8	5.351,0
December	369,3	115,7	1.533,9	475,3	903,8	1.184,3	487,2	406,0	19,7	3.409,9	2.085,3	5.495,2
1986 Maart	365,2	117,6	1.590,0	489,4	924,6	1.222,0	491,1	424,3	15,8	3.488,5	2.151,5	5.640,0

¹ Privé-bedrijven die geen financiële instellingen zijn, overheidsbedrijven, instellingen voor verzekering op het leven en tegen arbeidsongevallen, en pensioenfondsen.

² Exclusief de instellingen voor verzekering op het leven en tegen arbeidsongevallen, en pensioenfondsen.

³ Een belangrijke hypotheekmaatschappij is in december 1983 erkend als private spaarkas. Om die reden werd een bedrag van 33,4 miljard overgedragen van kolom (9) naar kolom (8).

Bibliografische referentie: *Tijdschrift van de Nationale Bank van België*, LII^e jaargang, deel I, n^o 1, januari 1977: « Geldhoeveelheid en andere financiële activa in het bezit van bedrijven en particulieren en van de overheid ».

XVI. — UITGIFTEN EN SCHULDEN VAN DE OVERHEIDSSECTOR

1. — UITGIFTEN IN BELGISCHE FRANKEN VOOR MEER DAN EEN JAAR¹

(Miljarden franken)

Emittenten	Jaren	Door elke belegger verkrijgbare effecten ²					Niet door elke belegger verkrijgbare effecten ³			Totale netto-uitgiften voor meer dan een jaar (9) = (5) + (8)	P.M. Netto-uitgiften voor hoogstens een jaar ⁴ (10)
		Uitgiften per grote tranches			Doorlopende netto-uitgiften (4)	Totale netto-uitgiften (5) = (3) + (4)	Bruto-uitgiften (6)	Aflossingen (7)	Netto-uitgiften (8) = (6) - (7)		
		Bruto-uitgiften (1)	Aflossingen (2)	Netto-uitgiften (3) = (1) - (2)							
1. Staat (directe schuld alleen)	1978	185,0	71,9	113,1	—	113,1	0,1	1,6	- 1,5	111,6	43,4
	1979	196,0	106,6	89,4	—	89,4	0,0	1,3	- 1,3	88,1	43,9
	1980	154,8	105,6	49,2	—	49,2	4,4	1,2	3,2	52,4	152,1
	1981	144,0	136,0	8,0	—	8,0	3,3	1,2	2,1	10,1	220,9
	1982	176,0	120,1	55,9	—	55,9	2,0	3,5	- 1,5	54,4	233,7
	1983	322,5	125,4	197,1	—	197,1	54,7	1,2	53,5	250,6	116,9
	* 1984	293,0	149,8	143,2	—	143,2	94,8	2,7	92,1	235,3	86,2
	* 1985	478,5	162,5	316,0	—	316,0	88,6	18,8	69,8	385,8	102,2
2. Zelfstandige fondsen en instellingen voor sociale verzekering	1978	38,3	7,7	30,6	—	30,6	9,0	4,0	5,0	35,6	0,8
	1979	49,8	13,2	36,6	—	36,6	18,5	6,4	12,1	48,7	5,0
	1980	31,0	13,1	17,9	—	17,9	4,9	7,5	- 2,6	15,3	3,3
	1981	35,1	20,7	14,4	—	14,4	7,4	7,8	- 0,4	14,0	4,0
	1982	38,1	27,5	10,6	—	10,6	41,3	7,7	33,6	44,2	- 5,5
	1983	125,9	76,3	49,6	—	49,6	44,9	6,2	38,7	88,3	- 3,6
	* 1984	61,1	51,4	9,7	—	9,7	52,2	6,1	46,1	55,8	- 5,0
	* 1985	157,0	62,2	94,8	—	94,8	38,6	7,0	31,6	126,4	0,0
3. Openbare financiële instellingen (ASLK inbegrepen)	1978	2,0	2,1	- 0,1	18,3	18,2	15,3	5,9	9,4	27,6	2,8
	1979	10,0	6,6	3,4	23,5	26,9	13,6	5,2	8,4	35,3	0,3
	1980	15,0	12,3	2,7	46,7	49,4	7,7	9,0	- 1,3	48,1	- 0,9
	1981	0,0	9,6	- 9,6	29,9	20,3	14,5	10,9	3,6	23,9	- 0,8
	1982	35,0	3,8	31,2	43,3	74,5	36,4	16,8	19,6	94,1	- 0,9
	1983	16,0	4,1	11,9	35,8	47,7	17,8	4,5	13,3	61,0	3,1
	* 1984	0,0	4,0	- 4,0	37,6	33,6	11,1	6,1	5,0	38,6	1,3
	* 1985	—	16,8	- 16,8	49,5	32,7	8,9	12,7	- 3,8	28,9	12,1
4. Lagere overheid, Intercommunales voor de bouw van autowegen en Gemeentekrediet van België	1978	34,0	17,2	16,8	21,9	38,7	0,7	0,3	0,4	39,1	8,1
	1979	22,0	9,7	12,3	40,1	52,4	1,2	0,6	0,6	53,0	- 0,6
	1980	23,0	13,1	9,9	55,4	65,3	0,0	0,6	- 0,6	64,7	- 7,8
	1981	42,0	20,2	21,8	41,7	63,5	0,0	0,5	- 0,5	63,0	- 2,3
	1982	25,1	10,7	14,4	57,7	72,1	0,0	0,5	- 0,5	71,6	- 2,1
	1983	0,0	7,0	- 7,0	56,2	49,2	0,4	0,1	0,3	49,5	3,8
	* 1984	40,0	18,7	21,3	43,4	64,7	5,0	0,2	4,8	69,5	1,7
	* 1985	30,0	4,6	25,4	53,8	79,2	10,0	0,2	9,8	89,0	6,6
5. Parastatale bedrijven	1978	23,0	6,8	16,2	—	16,2	10,3	2,5	7,8	24,0	—
	1979	0,0	6,3	- 6,3	—	- 6,3	7,3	2,6	4,7	- 1,6	—
	1980	0,0	8,7	- 8,7	—	- 8,7	7,3	4,3	3,0	- 5,7	—
	1981	21,5	18,8	2,7	—	2,7	4,0	2,8	1,2	3,9	—
	1982	12,0	8,5	3,5	—	3,5	20,9	13,1	7,8	11,3	—
	1983	25,0	10,5	14,5	—	14,5	15,0	11,5	3,5	18,0	—
	* 1984	15,0	25,1	- 10,1	—	- 10,1	15,9	7,7	8,2	- 1,9	—
	* 1985	—	6,6	- 6,6	—	- 6,6	2,0	9,8	- 7,8	- 14,4	—
Totaal 1 tot 5 : totaal der uitgiften in Belgische franken van de Belgische overheidssector	1978	282,3	105,7	176,6	40,2	216,8	35,4	14,3	21,1	237,9	—
	1979	277,8	142,4	135,4	63,6	199,0	40,6	16,1	24,5	223,5	—
	1980	223,8	152,8	71,0	102,1	173,1	24,3	22,6	1,7	174,8	—
	1981	242,6	205,3	37,3	71,6	108,9	29,2	23,2	6,0	114,9	—
	1982	286,2	170,6	115,6	101,0	216,6	100,6	41,6	59,0	275,6	—
	1983	489,4	223,3	266,1	92,0	358,1	132,8	23,5	109,3	467,4	—
	* 1984	409,1	249,0	160,1	81,0	241,1	179,0	22,8	156,2	397,3	—
	* 1985	665,5	252,7	412,8	103,3	516,1	148,1	48,5	99,6	615,7	—

¹ De uitgiften per grote tranches waarvan de inschrijvingsperiode over het einde van het ene jaar en het begin van het andere gespreid is worden over de twee betrokken jaren verdeeld volgens de bedragen waarvoor in de loop van ieder jaar werkelijk ingeschreven werd.

² Als door elke belegger verkrijgbare effecten worden beschouwd : de effecten die het voorwerp uitmaken van een openbare uitgifte, die welke ter beurze genoteerd worden of waarvan de opnemings in de koerslijst is voorzien en die welke gewoonlijk het voorwerp van verhandelingen buiten de beurs uitmaken, alsook de obligaties en

kasbons welke doorlopend uitgegeven worden door het Gemeentekrediet van België, de N.M.K.N., het N.I.L.K., het C.B.H.K., de N.K.B.K., evenals de spaarbons uitgegeven door de ASLK.

³ In beginsel per grote tranches, doch met inbegrip van de doorlopende uitgiften van de parastatale instellingen voor de huisvesting.

⁴ Netto-evolutie van de schuld voor hoogstens een jaar van de Staat en bedrag der netto-uitgiften voor een jaar van de andere sectoren.

XVI - 2. — UITGIFTEN VOOR MEER DAN EEN JAAR VAN DE OVERHEIDSSECTOR ¹

Leningen in Belgische franken

Openingsdatum van de intekening		Emitrenten	Nominale rentevoet (%)	Emissiekoers (%)	Looptijd	Uitgegeven bedrag ² (miljarden franken)	Rendement voor de houder ³ (%)		
Maand	Dag						op de tussenvallende vervaldag	op de eindvervaldag	
1982	Januari ..	20	Belgische Staat 1982-89	14,25	99,50	7 jaar	55,0	—	14,37
	Maart ...	11	Wegenfonds 1982-89	14,25	99,75	7 jaar	38,0	—	14,31
	April	29	N.M.K.N. 1982-89	14,25	99,75	7 jaar	15,0	—	14,31
	Juni	7	Belgische Staat 1982-90	14,00	98,75	8 jaar	17,3	—	14,27
	Juni	7	Belgische Staat 1982-86-90	13,75 — 14,00 ⁴	99,50	4 of 8 jaar	35,7	13,92	14,06
	September	3	Gemeentekrediet van België 1982-86-90	13,75 — 14,00 ⁴	100,00	4 of 8 jaar	25,0	13,75	13,96
	Oktober .	4	Belgische Staat 1982-91	13,75	100,00	8 jaar 6 maanden	25,7	—	13,79
	Oktober .	4	Belgische Staat 1982-87-91	13,50 — 13,75 ⁴	100,00	4 j ^r 6 m. of 8 j ^r 6 m.	42,3	13,56	13,63
	November	15	N.M.H. 1982-90	13,50	100,00	7 jaar 6 maanden	20,0	—	13,54
	December	13	R.T.T. 1982-90	13,25	100,50	8 jaar	12,0	—	13,15
							286,0		
1983	Januari ..	10	Wegenfonds 1983-91	13,00	100,00	8 jaar	53,0	—	13,00
	Februari .	24	Belgische Staat 1983-91	12,75	100,00	8 jaar	112,0	—	12,75
	April	25	N.M.H. 1983-91	12,50	100,50	8 jaar	16,0	—	12,40
	Mei	30	Belgische Staat 1983-90-94	12,00 — 11,50 ⁴	100,00	7 of 11 jaar	140,0	12,00	11,88
	September	1	Wegenfonds 1983-91	11,50	100,50	7 jaar 6 maanden	72,8	—	11,43
	Oktober .	17	R.T.T. 1983-90	11,25	100,00	7 jaar	25,0	—	11,25
	November	23	Belgische Staat 1983-92	11,25	100,00	8 jaar 6 maanden	70,5	—	11,28
							489,3		
1984	Januari ..	27	Belgische Staat 1984-92	11,75	99,00	8 jaar	72,0	—	11,95
	April	9	Wegenfonds 1984-91	12,00	99,50	7 jaar	41,0	—	12,11
	Mei	24	Belgische Staat 1984-92	12,00	99,50	8 jaar	124,0	—	12,10
	September	5	Hulpfonds tot financieel herstel van de Gemeenten 1984-91	12,00	100,25	7 jaar	40,0	—	11,95
	Oktober .	8	Belgische Staat 1984-93	11,75	99,75	8 jaar 3 maanden	97,0	—	11,76
	November	20	R.T.T. 1984-92	11,75	100,25	8 jaar	15,0	—	11,70
							389,0		
1985	Januari ..	15	Belgische Staat 1985-93	11,50	99,75	8 jaar	120,0	—	11,55
	Maart ...	11	Wegenfonds 1985-93	11,50	99,75	8 jaar	65,0	—	11,55
	April	29	Belgische Staat 1985-93, 2 ^e reeks	11,50	100,00	8 jaar	153,5	—	11,50
	April	29	Belgische Staat 1985-89-94	11,00 — 11,25 ⁴	99,75	4 of 9 jaar	36,0	11,08	11,15
	Juni	17	Hulpfonds tot financieel herstel van de Gemeenten 1985-93	11,00	100,75	8 jaar	30,0	—	10,86
	September	2	Belgische Staat 1985-94	10,75	100,00	8 jaar 6 maanden	119,0	—	10,77
	November	20	Wegenfonds 1985-94	10,00	100,75	9 jaar	85,0	—	9,87
							608,5		
1986	Januari ..	31	Belgische Staat 1986-94	9,75	99,75	8 jaar	161,5	—	9,80
	Maart ...	17	Wegenfonds 1986-94	9,50	101,00	8 jaar	85,2	—	9,32
	April	30	R.T.T. 1986-94	7,25	99,25	8 jaar	30,0	—	7,38

¹ Leningen waarvan een besluit in het *Belgisch Staatsblad* verschenen is, exclusief de doorlopende uitgaven.

² De jaarlijkse totalen kunnen verschillen van de cijfers in kolom (1) van de vorige tabel (bruto-uitgaven per grote tranches) omdat zij a) het nominaal bedrag van de uitgaven bevatten zelfs als slechts een deel van de lening effectief was geplaatst en b) de uitgaven waarvan de inschrijvingsperiode over twee jaren verspreid was, in de vorige tabel, over de twee betrokken jaren verdeeld werden volgens de bedragen waarvoor in de loop van ieder jaar werkelijk ingeschreven werd.

³ Rendementen berekend op basis van de rentetarieven vóór fiscale afhoudingen aan de bron.

⁴ De eerste rentevoet wordt toegepast tot op de tussenvallende vervaldag, de tweede rentevoet vanaf deze vervaldag.

XVI - 3. — SCHULD VAN DE SCHATKIST

XVI - 3a. — Officiële stand van de Staatsschuld

(Miljarden franken)

Bron : Ministerie van Financiën

Einde periode	Directe schuld								Indirecte schuld			Totale schuld	
	In Belgische franken					in vreemde valuta's			Totale directe schuld ¹	in Belgische franken	in vreemde valuta's		Totale indirecte schuld
	geconsolideerde	op half-lange termijn	op korte termijn	Tegoe-den van de particulieren in post-rekening	Totaal	geconsolideerde ¹	halflange en korte termijn	Totaal ¹					
	(1)	(2)	(3)	(4)	(5)= (1) tot (4)	(6)	(7)	(8)= (6)+(7)	(9)= (5)+(8)	(10)	(11)		(12)= (10)+(11)
1977	864,6	6,3	156,0	79,9	1.106,8	2,5	0,0	2,5	1.109,3	118,5	0,8	119,3	1.228,6 ²
1978	976,6	5,9	195,6	83,7	1.261,8	2,1	12,2	14,3	1.276,1	150,2	0,6	150,8	1.426,9
1979	1.064,9	5,8	242,1	80,9	1.393,7	12,1	44,6	56,7	1.450,4	188,0	0,6	188,6	1.639,0
1980	1.117,3	5,7	390,7	84,4	1.598,1	82,2	69,2	151,4	1.749,5	205,1	2,2	207,3	1.956,8
1981	1.127,5	5,7	608,6	87,4	1.829,2	179,4	204,8	384,2	2.213,4	221,6	4,1	225,7	2.439,1
1982	1.184,2	3,4	843,3	86,4	2.117,3	328,5	309,1	637,6	2.754,9	325,3	4,8	330,1	3.085,0
1983	1.402,7	35,5	962,9	83,7	2.484,8	433,9	384,8	818,7	3.303,5	407,3	5,2	412,5	3.716,0
1984 Juni	1.484,5	113,1	1.062,8	92,1	2.752,5	547,4	413,2	960,6	3.713,1	418,1	5,1	423,3	4.136,4
September ..	1.476,9	113,1	1.183,7	83,9	2.857,6	617,8	387,3	1.005,1	3.862,7	412,3	5,4	417,7	4.280,4
December ..	1.561,9	111,5	1.094,2	69,9	2.837,5	634,1	378,9	1.013,0	3.850,5	409,1	5,3	414,4	4.264,9
1985 Maart	1.768,5	172,0	1.119,7	89,8	3.150,0	650,8	366,8	1.017,6	4.167,6	466,6	5,6	472,2	4.639,8
Juni	1.905,3	156,1	1.221,4	95,7	3.378,5	650,8	368,9	1.019,7	4.398,2	441,1	5,6	446,7	4.844,9
Juli	1.899,8	156,1	1.224,2	92,1	3.372,2	622,9	372,2	995,1	4.367,3	439,8	5,6	445,4	4.812,7
Augustus ...	1.893,1	156,1	1.258,0	90,2	3.397,4	612,0	383,7	995,7	4.393,1	438,4	5,2	443,6	4.836,7
September ..	2.039,5	156,1	1.208,2	81,8	3.485,6	595,7	391,0	986,7	4.472,3	436,5	5,2	441,7	4.914,0
Oktober ...	2.040,0	156,1	1.203,8	93,8	3.493,7	587,9	392,5	980,4	4.474,1	434,6	5,2	439,8	4.913,9
November ..	2.037,6	156,1	1.245,4	84,2	3.523,3	573,2	393,7	966,9	4.490,2	452,2	5,1	457,3	4.947,5
December ..	2.034,8	156,0	1.151,5	83,5	3.425,8	569,0	416,2	985,2	4.411,0	498,5	5,1	503,6	4.914,6
1986 Januari	2.029,0	156,0	1.176,8	116,2	3.478,0	557,7	460,6	1.018,3	4.496,3	497,5	5,1	502,6	4.998,9
Februari ...	2.149,6	156,0	1.163,1	83,1	3.551,8	511,5	509,8	1.021,3	4.573,1	496,4	4,6	501,0	5.074,1
Maart	2.150,9	156,0	1.196,7	95,0	3.598,6	544,5	530,0	1.074,5	4.673,1	494,4	4,6	499,0	5.172,1
April	2.150,5	156,0	1.157,2	109,8	3.573,5	537,3	517,1	1.054,4	4.627,9	551,7	4,7	556,4	5.184,3
Mei	2.148,9	103,7	1.323,0	116,4	3.692,0	552,1	481,5	1.033,6	4.725,6	551,3	4,7	556,0	5.281,6
Juni	2.149,2	102,5	1.449,4	97,0	3.798,1	539,8	455,4	995,2	4.793,3	551,0	4,7	555,7	5.349,0
Juli	2.146,8	101,2	1.472,1	100,1	3.820,2	540,3	445,4	985,7	4.805,9	550,2	4,7	554,9	5.360,8

¹ Exclusief de uit de oorlog 1914-1918 voortvloeiende intergouvernementale schuld.
² Exclusief de van de Republiek Zaïre overgenomen schuld die 0,1 miljard bedraagt.

XVI - 3b. — Veranderingen in de Staatsschuld die aanleiding hebben gegeven tot geldbewegingen

(Miljarden franken)

Periode	Totale schuld	Uit te schakelen boekhoudkundige veranderingen				Veranderingen in de overheids-schuld die aanleiding hebben gegeven tot geld-bewegingen ²
		Schatkistcertificaten in het bezit van het I.M.F. ¹	Wisselverschillen	Diversen	Totaal	
		(2)	(3)	(4)	(5)=(2) tot (4)	
1978	+ 198,2	+ 15,4	- 0,1	0,0	+ 15,3	+ 182,9
1979	+ 212,1	+ 0,3	0,0	0,0	+ 0,3	+ 211,8
1980	+ 317,8	+ 17,2	+ 3,9	0,0	+ 21,1	+ 296,7
1981	+ 482,3	+ 7,0	+ 20,7	0,0	+ 27,7	+ 454,6
1982	+ 645,9	+ 7,5	+ 34,1	+ 95,5 ³	+ 137,1 ³	+ 508,8
1983	+ 631,0	+ 32,8	+ 47,7	+ 26,1 ³	+ 106,6 ³	+ 524,4
1984	+ 548,9	+ 6,3	+ 38,5	0,0	+ 44,8	+ 504,1
1985	+ 649,7	+ 8,6	- 62,9	+ 132,9 ⁴	+ 78,6 ⁴	+ 571,1
1985 Eerste 7 maanden	+ 547,8	+ 2,3	- 30,5	+ 97,2 ⁴	+ 69,0 ⁴	+ 478,8
1986 Eerste 7 maanden	+ 446,2	- 14,1	- 22,6	0,0	- 36,7	+ 482,9

¹ De terugbetalingen van schatkistcertificaten in het bezit van het I.M.F. vallen, overeenkomstig de van kracht zijnde wettelijke en conventionele bepalingen, ten laste van de N.B.B.; deze laatste ontvangt anderszijds het provenu van de inschrijvingen op certificaten door het I.M.F.
² Deze kolom stemt overeen (met tegenovergesteld teken) met kolom (3) van tabel XI-3: nettofinancieringsbehoeften van de Staat.

³ Inclusief de indirecte geconsolideerde schuld in Belgische franken overgenomen van de Intercommunale Verenigingen voor de Autowegen, door het Wegenfonds krachtens de wet van 2 juli 1981.

⁴ Inclusief de schulden van de nationale sectoren overgenomen door de Staat krachtens artikel 12 van de wet van 5 maart 1984.

XVI - 4. — SCHULDEN IN BELGISCHE FRANKEN
VOOR MEER DAN EEN JAAR VAN DE OVERHEIDSSECTOR

a) Indeling naar de debiteuren

(Nominale waarden aan het einde van het jaar, miljarden franken)

	Niet-financiële sectoren				Financiële instellingen	Totaal
	Staat ¹	Parastatale bedrijven	Sociale verzekering en pensioenfondsen	Nier elders vermelde overheidssector ²		
Verkrijgbaar door elke belegger³						
1977	923,8	86,5	—	157,8	593,7	1.761,8
1978	1.068,1	102,8	—	174,3	633,4	1.978,6
1979	1.195,1	96,5	—	186,1	699,9	2.177,6
1980	1.261,6	87,9	—	197,1	804,1	2.350,7
1981	1.286,6	90,7	—	186,8	895,6	2.459,7
1982	1.440,2	94,2	—	89,4	1.052,5	2.676,3
1983	1.717,9	108,9	—	55,9	1.151,7	3.034,4
1984 *	1.851,9	98,8	—	98,3	1.226,5	3.275,5
Niet verkrijgbaar door elke belegger						
1977	65,4	52,9	15,3	49,1	93,7	276,4
1978	64,5	60,7	19,8	49,3	103,2	297,5
1979	63,4	65,4	31,7	49,9	111,6	322,0
1980	66,4	68,4	29,0	49,6	110,3	323,7
1981	68,0	69,6	26,1	52,1	113,8	329,6
1982	72,6	77,4	42,5	62,7	133,3	388,5
1983	127,5	80,8	55,8	87,0	146,6	497,7
1984 *	230,3	88,6	53,6	129,1	151,6	653,2
Totaal						
1977	989,2	139,4	15,3	206,9	687,4	2.038,2
1978	1.132,6	163,5	19,8	223,6	736,6	2.276,1
1979	1.258,5	161,9	31,7	236,0	811,5	2.499,6
1980	1.328,0	156,3	29,0	246,7	914,4	2.674,4
1981	1.354,6	160,3	26,1	238,9	1.009,4	2.789,3
1982	1.512,8	171,6	42,5	152,1	1.185,8	3.064,8
1983	1.845,4	189,7	55,8	142,9	1.298,3	3.532,1
1984 *	2.082,2	187,4	53,6	227,4	1.378,1	3.928,7

¹ Belgische gevestigde en halfinge binnenlandse directe en indirecte overheidsschuld.

² Inclusief de effecten die in aanmerking genomen werden of in aanmerking komen voor de inschrijving op effecten van het Belgisch-Kongolose Fonds voor Delging en Beheer, evenals de aan het einde van ieder jaar werkelijk toegekende vergoeding.

³ Als door elke belegger verkrijgbare effecten worden beschouwd : de effecten, die het voorwerp uitmaken van een openbare uitgifte, die welke ter beurze genoteerd

worden of waarvan de opneming in de koerslijst is voorzien en die welke gewoonlijk het voorwerp van verhandelingen buiten de beurs uitmaken, alsook de obligaties en kasbons welke doorlopend uitgegeven worden door het Gemeentekrediet van België, de N.M.K.N., het N.I.L.K., de N.K.B.K., het C.B.H.K., evenals de spaarbons uitgegeven door de ASLK.

XVI - 4. — SCHULDEN IN BELGISCHE FRANKEN
VOOR MEER DAN EEN JAAR VAN DE OVERHEIDSSECTOR¹

b) Indeling naar de houders

(Nominale waarden aan het einde van het jaar, miljarden franken)

	Niet-financiële sectoren				Financiële instellingen					Totaal
	Bedrijven, particulieren, Buitenland	Parastatale bedrijven	Niet elders vermelde overheids sector ²	Sociale uitkering	Overwegend geldscheppende instellingen ³	Rentenfondsen	Spaarkassen, hypotheek- en kapitalisatiemaatschappijen	Instellingen voor verzekering op het leven en tegen arbeidsongevallen, pensioenfondsen	Kredietinstellingen van de overheidssector	
Verkrijgbaar door elke belegger⁴										
1977	834,5	7,9	7,0	14,7	418,5	17,5	239,9	153,2	68,6	1.761,8
1978	940,0	9,6	7,8	14,1	464,2	22,3	272,3	162,6	85,7	1.978,6
1979	1.072,2	11,9	8,5	16,3	485,8	33,1	288,8	169,2	91,8	2.177,6
1980	1.217,8	12,0	8,9	17,8	501,5	29,7	299,6	172,8	90,6	2.350,7
1981	1.329,8	13,1	9,0	18,8	499,9	25,1	307,3	175,3	81,4	2.459,7
1982	1.449,4	14,0	11,6	21,3	537,5	16,6	338,9	196,1	90,9	2.676,3
1983	1.587,5	15,0	12,0	20,2	617,4	27,3	401,9	206,5	146,6	3.034,4
1984 *	1.687,5	14,9	13,6	21,6	635,7	26,6	447,0	234,3	194,3	3.275,5
Niet verkrijgbaar door elke belegger										
1977	11,1	0,3	0,2	2,7	110,6	—	91,3	29,4	30,8	276,4
1978	12,7	0,3	0,2	2,2	111,2	—	104,3	29,1	37,5	297,5
1979	13,0	0,2	0,2	2,0	122,8	—	110,3	31,4	42,1	322,0
1980	16,9	0,3	0,1	1,1	123,1	—	105,8	32,4	44,0	323,7
1981	18,2	0,3	0,1	0,8	130,6	—	105,0	32,1	42,5	329,6
1982	27,8	0,3	0,1	1,0	143,4	—	136,1	33,2	46,6	388,5
1983	42,9	0,3	0,1	0,7	177,6	—	166,5	38,2	71,4	497,7
1984 *	47,2	0,1	0,0	0,6	237,5	—	225,3	40,7	101,8	653,2
Totaal										
1977	845,6	8,2	7,2	17,4	529,1	17,5	331,2	182,6	99,4	2.038,2
1978	952,7	9,9	8,0	16,3	575,4	22,3	376,6	191,7	123,2	2.276,1
1979	1.085,2	12,1	8,7	18,3	608,6	33,1	399,1	200,6	133,9	2.499,6
1980	1.234,7	12,3	9,0	18,9	624,6	29,7	405,4	205,2	134,6	2.674,4
1981	1.348,0	13,4	9,1	19,6	630,5	25,1	412,3	207,4	123,9	2.789,3
1982	1.477,2	14,3	11,7	22,3	680,9	16,6	475,0	229,3	137,5	3.064,8
1983	1.630,4	15,3	12,1	20,9	795,0	27,3	568,4	244,7	218,0	3.532,1
1984 *	1.734,7	15,0	13,6	22,2	873,2	26,6	672,3	275,0	296,1	3.928,7

¹ Inclusief de effecten van het Belgisch-Kongoles Fonds voor Delging en Beheer.

² Exclusief de zelfstandige fondsen en de parastatale instellingen die de kenmerken vertonen van geldscheppende instellingen of van instellingen voor het spaarwezen, de sociale verzekering, de verzekeringen of de kapitalisatie.

³ Exclusief het bezit van de pensioenkassen door deze instellingen beheerd.

⁴ Als door elke belegger verkrijgbare effecten worden beschouwd : de effecten die het voorwerp uitmaakten van een openbare uitgifte, die welke ter beurze genoteerd worden of waarvan de opname in de koerslijst is voorzien en die welke gewoonlijk het voorwerp van verhandelingen buiten de beurs uitmaken, alsook de obligaties en kasbons welke doorlopend uitgegeven worden door het Gemeentekrediet van België, de N.M.K.N., het N.I.L.K., de N.K.B.K., het C.B.H.K., evenals de spaarbons uitgegeven door de ASLK.

XVII. — EFFECTEN VAN DE PARTICULIERE SECTOR EN KREDIETEN AAN DE BEDRIJVEN EN PARTICULIEREN EN AAN HET BUITENLAND

1. — BEURSBEDRIJVIGHEID : OMZET, KOERSEN EN RENDEMENTSPERCENTAGES

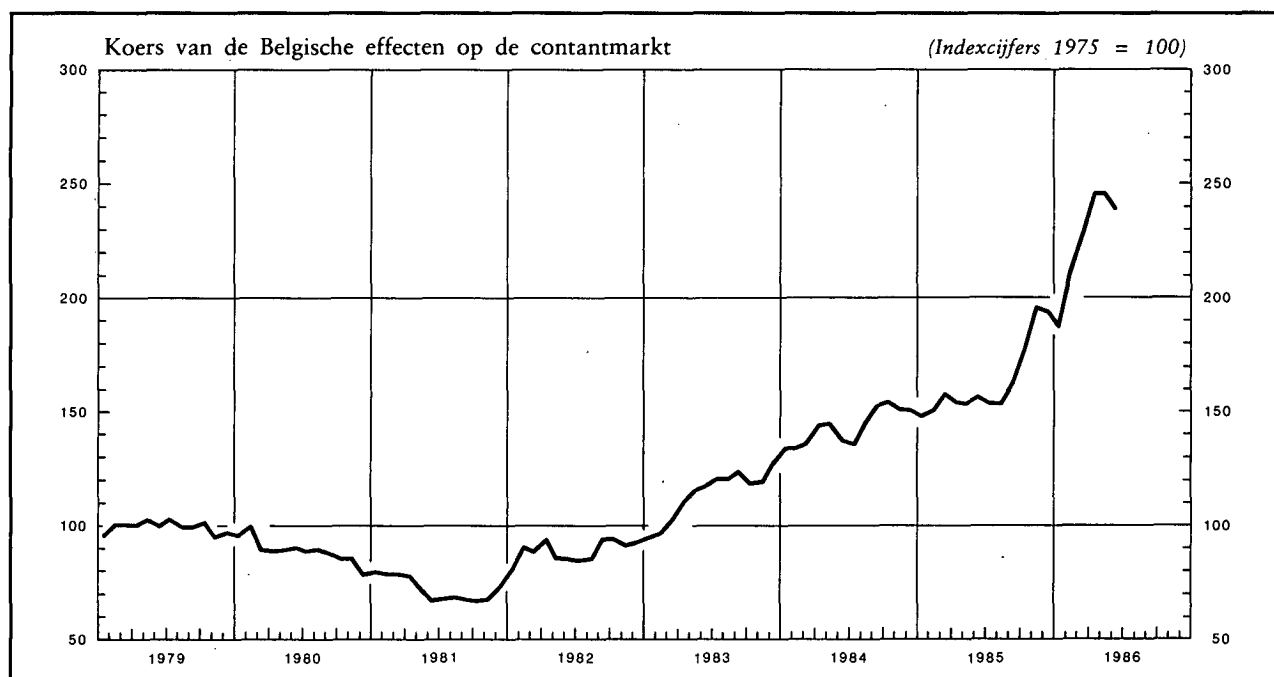

Maandgemiddelden of maanden	Belgische effecten				Buitenlandse effecten		
	Gemiddelde omzet per beursdag ^{1,2}	Aandelenkoersen op de contantmarkt ³		Rendement van de aandelen ⁴		Gemiddelde omzet per beursdag ¹	Aandelenkoersen op de contantmarkt ³
		Algemeen	Industrieel	Algemeen	Industrieel		
	(miljoenen franken)	(Indexcijfers 1975 = 100)		(%)		(miljoenen franken)	(Indexcijfer 1975 = 100)
1978	93	92	87	6,0	5,8	73	96
1979	128	99	95	5,9	5,4	94	112
1980	106	89	93	7,3	6,2	156	142
1981	107	73	75	8,7	7,3	139	193
1982	204	89	89	6,6	5,4	156	202
1983	308	114	113	5,6	4,3	254	288
1984	367	144	144	4,8	3,5	272	349
1985	454	163	160	.	.	305	397
1984 2 ^e kwartaal	377	143	144	4,9	3,5	219	339
1984 3 ^e kwartaal	324	145	146	4,8	3,4	278	344
1984 4 ^e kwartaal	378	153	153	4,6	3,3	279	368
1985 1 ^e kwartaal	343	152	152	4,6	3,4	352	394
1985 2 ^e kwartaal	357	155	153	4,7	3,6	237	409
1985 3 ^e kwartaal	303	157	153	.	.	235	397
1985 4 ^e kwartaal	812	189	183	.	.	397	386
1986 1 ^e kwartaal	770	210	204	.	.	516	423
1986 2 ^e kwartaal	890	244	233	.	.	482	441
1985 Juni	423	157	152	5,0	4,1	262	414
1985 Juli	258	154	150	5,0	4,1	226	404
1985 Augustus	252	154	150	4,8	3,9	239	395
1985 September	400	163	159	.	.	240	392
1985 Oktober	861	177	171	.	.	322	378
1985 November	842	196	190	.	.	457	395
1985 December	732	194	189	.	.	412	386
1986 Januari	449	188	183	.	.	488	413
1986 Februari	900	213	207	.	.	479	419
1986 Maart	962	228	222	.	.	582	437
1986 April	1.065	246	237	.	.	625	450
1986 Mei	903	246	235	.	.	487	443
1986 Juni	702	239	226	.	.	333	429

¹ Bron : Beurscommissie te Brussel. Omzet op de contant- en termijnmarkt ter beurze van Brussel.

² Ondernemingsobligaties en aandelen.

³ Bron : N.I.S. Indexcijfers van de aandelenkoersen ter beurze van Brussel en Antwerpen. Gemiddelde van de indexcijfers op de 10^e en 25^e van iedere maand.

⁴ Bron : Kredietbank. Verhouding van het laatst aangekondigde of betaalde nettodividend tot de notering van het einde van de maand ter beurze van Brussel.

XVII - 2. — RENDEMENT VAN DE VENNOOTSCHAPPEN OP AANDELEN ¹

Jaarcijfers

Bron : N.I.S.

Periode ²	Aantal getelde vennootschappen	Gestort kapitaal	Reserves	Nettoreultaat van het boekjaar		Betaalbaar gestelde bruto-dividenden	Betaalde tantièmes	Obligatieleningen	
				Winst	Verlies			Uitstaande obligatieschuld op 31/12	Brutobedrag van de uitbetaalde coupons ³
(mijarden franken)									
(1)	(2)	(3)	(4)	(5)	(6)	(7)	(8)	(9)	
A. — Vennootschappen met voornaamste activiteit in België									
Banken ⁴									
1970	53	16,5	10,5	2,8	0,3	1,6	0,1	25,1	1,2
1971	47	16,5	12,3	3,3	0,0	2,0	0,1	29,7	1,6
1972	48	18,0	13,6	3,6	0,0	2,1	0,1	34,9	2,0
1973	45	18,5	14,9	3,7	0,0	2,3	0,1	40,4	2,2
1974	47	19,7	17,5	4,1	0,0	2,5	0,1	47,1	2,6
1975	50	20,8	18,8	3,7	1,2	2,0	0,1	56,8	3,0
1976	47	21,7	20,2	4,3	0,0	2,3	0,1	77,2	3,9
1977	50	23,7	23,4	5,1	0,0	2,8	0,1	102,4	5,6
Financiële vennootschappen en maatschappijen voor onroerende goederen ⁵									
1970	1.981	57,0	32,0	6,3	0,7	3,7	0,2	39,6	2,2
1971	2.077	59,4	34,2	6,6	0,6	4,1	0,2	46,4	2,8
1972	2.121	61,7	38,4	6,8	0,8	4,5	0,2	55,0	3,3
1973	2.141	63,9	41,5	8,6	0,4	5,2	0,3	64,2	3,8
1974	2.220	70,2	44,7	10,0	1,0	6,6	0,4	74,2	4,4
1975	2.304	80,1	49,4	11,1	1,0	7,5	0,3	91,9	5,5
1976	2.491	87,8	53,3	11,0	5,1	7,3	0,2	103,7	7,1
1977	2.633	92,8	55,4	10,5	4,6	7,0	0,2	121,2	8,4
Metaalverwerkende nijverheid									
1970	1.336	32,3	22,2	6,1	1,8	1,8	0,1	2,5	0,1
1971	1.356	37,7	23,3	7,1	1,2	1,7	0,1	2,3	0,2
1972	1.391	42,3	28,4	7,8	1,5	2,0	0,1	5,5	0,2
1973	1.425	45,7	31,2	9,1	1,6	2,9	0,1	5,4	0,3
1974	1.512	47,8	36,4	10,0	2,4	3,9	0,2	5,9	0,4
1975	1.562	51,1	39,4	8,9	5,1	3,5	0,2	5,9	0,4
1976	1.589	54,4	39,8	9,2	4,2	3,0	0,1	5,9	0,4
1977	1.591	57,4	42,8	11,4	4,3	4,7	0,1	6,4	0,5
Ijzer- en staalnijverheid									
1970	90	25,9	18,1	3,1	0,1	1,5	0,1	3,6	0,3
1971	88	28,3	18,9	3,2	0,1	1,8	0,1	2,8	0,2
1972	87	28,4	20,2	1,4	0,3	0,6	0,0	2,3	0,2
1973	86	28,6	20,5	1,4	0,5	1,0	0,1	2,0	0,2
1974	85	28,3	19,4	4,1	0,1	2,1	0,1	1,5	0,1
1975	81	28,7	22,4	5,0	0,0	2,5	0,1	1,3	0,1
1976	87	28,9	26,0	0,4	8,4	0,3	0,0	1,1	0,1
1977	86	29,2	19,3	0,3	7,3	0,2	0,0	1,0	0,1

Noten : zie onderaan tabel XVII-2. blz. 143.

XVII - 2. — RENDEMENT VAN DE VENNOOTSCHAPPEN OP AANDELEN¹ (vervolg 1)

Jaarcijfers

Bron : N.I.S.

Periode ²	Aantal getelde vennootschappen	Gestort kapitaal	Reserves	Nettoresultaat van het boekjaar		Betaalbaar gestelde bruto-dividenden	Betaalde tantièmes	Obligatieleningen	
				Winst	Verlies			Uitstaande obligatieschuld op 31/12	Brutobedrag van de uitbetaalde coupons ³
				(miljarden franken)					
(1)	(2)	(3)	(4)	(5)	(6)	(7)	(8)	(9)	
A. — Vennootschappen met voornaamste activiteit in België (vervolg)									
Textielnijverheid									
1970	919	14,6	11,8	1,7	0,4	0,4	0,1	0,3	0,0
1971	901	14,4	12,4	1,3	1,0	0,4	0,1	0,3	0,0
1972	898	15,1	13,0	1,9	0,7	0,4	0,1	0,3	0,0
1973	915	15,0	13,3	2,1	0,6	0,4	0,1	0,3	0,0
1974	938	15,2	14,7	2,1	0,7	0,5	0,1	0,3	0,0
1975	940	15,6	15,5	1,8	1,8	0,6	0,1	0,3	0,0
1976	928	15,9	16,2	1,2	2,3	0,3	0,0	0,8	0,0
1977	888	15,9	14,8	1,5	2,0	0,3	0,0	0,9	0,1
Voedingsmiddelenijverheid									
1970	713	18,3	10,7	2,7	0,5	0,9	0,1	0,8	0,1
1971	699	17,1	10,6	1,8	0,5	0,7	0,1	0,8	0,1
1972	693	19,5	12,8	2,9	0,5	1,1	0,1	0,8	0,1
1973	696	20,6	14,5	3,1	0,5	1,4	0,1	0,8	0,1
1974	716	21,9	16,3	3,5	0,5	1,4	0,1	0,8	0,1
1975	729	23,5	18,4	2,8	1,2	1,2	0,1	1,3	0,1
1976	723	25,5	18,7	3,8	1,9	1,1	0,0	1,6	0,1
1977	724	26,2	21,9	3,7	1,7	1,2	0,0	1,5	0,1
Scheikundige nijverheid									
1970	631	43,7	27,4	5,5	0,6	2,8	0,1	1,0	0,0
1971	635	48,1	29,8	6,7	1,2	3,3	0,1	4,0	0,1
1972	644	49,9	35,9	6,7	1,3	4,0	0,1	4,4	0,3
1973	653	52,3	35,9	7,5	0,9	4,4	0,1	5,4	0,4
1974	662	55,9	38,5	10,4	0,5	5,4	0,1	5,4	0,4
1975	711	57,5	43,6	14,7	1,4	7,4	0,1	7,7	0,4
1976	722	59,9	50,8	8,0	4,9	4,9	0,1	8,1	0,6
1977	738	64,6	50,8	8,1	5,4	5,3	0,1	9,0	0,6
Elektriciteit									
1970	18	30,1	6,1	3,0	0,0	2,6	0,1	15,9	1,0
1971	18	31,8	7,1	3,4	0,0	3,0	0,1	20,3	1,1
1972	17	34,3	7,5	3,7	0,0	3,3	0,1	29,0	1,5
1973	17	36,6	8,4	3,8	0,0	3,6	0,1	34,2	2,1
1974	17	39,7	9,1	4,9	0,0	4,5	0,1	43,0	2,6
1975	17	42,5	10,1	5,4	0,0	5,0	0,1	51,7	3,4
1976	17	42,5	10,5	5,7	0,0	5,0	0,1	60,3	4,2
1977	13	45,0	10,6	6,8	0,0	5,9	0,1	64,6	5,1

Noten : zie onderaan tabel XVII-2. blz. 143.

XVII - 2. — RENDEMENT VAN DE VENNOOTSCHAPPEN OP AANDELEN¹ (vervolg 2)

Jaarcijfers

Bron : N.I.S.

Periode ²	Aantal getelde vennootschappen	Gestort kapitaal	Reserves	Nettore resultaat van het boekjaar		Betaalbaar gestelde bruto-dividenden	Betaalde tantièmes	Obligatieleningen	
				Winst	Verlies			Uitstaande obligatieschuld op 31/12	Brutobedrag van de uitbetaalde coupons ³
				(mijarden franken)					
(1)	(2)	(3)	(4)	(5)	(6)	(7)	(8)	(9)	
A. — Vennootschappen met voornaamste activiteit in België (vervolg)									
Steenkolennijverheid									
1970	24	4,8	1,1	0,2	0,3	0,2	0,0	0,0	0,0
1971	24	4,8	0,9	0,2	0,2	0,1	0,0	0,0	0,0
1972	22	4,6	0,7	0,1	0,3	0,0	0,0	0,0	0,0
1973	21	4,6	0,6	0,0	0,4	0,0	0,0	0,0	0,0
1974	22	4,4	0,5	0,1	0,5	0,0	0,0	0,0	0,0
1975	16	4,0	0,0	0,3	0,2	0,1	0,0	0,0	0,0
1976	14	4,0	0,2	0,1	0,2	0,0	0,0	0,1	0,0
1977	14	4,0	0,2	0,1	0,5	0,1	0,0	0,1	0,0
Totaal der vennootschappen met voornaamste activiteit in België^{6 7}									
1970	15.567	343,9	191,4	47,4	9,1	21,2	1,7	104,1	5,3
1971	15.938	371,8	210,8	53,5	9,7	23,8	1,9	122,3	7,0
1972	16.640	395,4	239,8	53,9	12,6	24,2	1,8	151,0	8,5
1973	17.155	419,2	257,5	62,5	10,6	28,9	2,0	173,6	10,4
1974	18.137	440,2	282,7	78,4	11,7	36,4	2,4	199,3	12,1
1975	19.108	469,5	319,6	83,9	23,2	40,0	2,3	240,6	14,5
1976	19.993	497,3	348,5	65,8	47,3	32,2	1,3	281,8	18,2
1977	20.734	524,4	353,8	77,0	42,5	36,2	1,3	330,1	22,0
B. — Totaal der vennootschappen met voornaamste activiteit in het buitenland⁷									
1970	240	41,3	29,7	6,4	2,6	3,6	0,2	3,7	0,3
1971	234	43,0	29,0	7,1	0,3	3,9	0,2	2,3	0,2
1972	229	46,8	31,9	5,3	0,2	3,8	0,2	4,9	0,2
1973	211	43,9	32,0	5,5	0,4	3,7	0,2	4,8	0,3
1974	192	45,8	32,1	7,9	0,7	4,7	0,2	4,7	0,3
1975	186	45,5	34,5	11,1	0,8	5,5	0,2	6,5	0,3
1976	174	43,9	38,2	6,5	0,7	4,7	0,2	6,9	0,5
1977	169	44,1	37,1	5,1	0,9	4,8	0,2	6,9	0,6
C. — Totaal^{6 7}									
1970	15.807	385,2	221,1	53,8	11,7	24,8	1,9	107,8	5,6
1971	16.172	414,8	239,8	60,6	10,0	27,7	2,1	124,6	7,2
1972	16.869	442,2	271,7	59,2	12,8	28,0	2,0	155,9	8,7
1973	17.366	463,1	289,5	68,0	11,0	32,6	2,2	178,4	10,7
1974	18.329	486,0	314,8	86,3	12,4	41,1	2,6	204,0	12,4
1975	19.294	515,0	354,1	95,0	24,0	45,5	2,5	247,1	14,8
1976	20.167	541,2	386,7	72,3	48,0	36,9	1,5	288,7	18,7
1977	20.903	568,5	390,9	82,1	43,4	41,0	1,5	336,7	22,6

¹ Naamloze vennootschappen en commanditaire vennootschappen op aandelen naar Belgisch recht.

² Voor de kolommen (1) tot (7) : jaar waarin het dividend werd betaald.

³ Bedrag van de vervallen rente voor het betrokken jaar; dit bedrag houdt verband met de op het einde van het voorgaande jaar uitstaande obligatieschuld.

⁴ Exclusief de N.B.B.

⁵ Exclusief de N.M.K.N.

⁶ Exclusief de N.B.B., de N.M.K.N. en de SABENA.

⁷ Na aftrek van de dubbelstellingen.

XVII - 3. — RENDEMENT VAN DE VENNOOTSCHAPPEN OP AANDELEN¹

A. — Vennootschappen met de voornaamste activiteit in België⁴

Cumulatieve cijfers

Bron : N.I.S.

Periode ²	Aantal getelde vennootschappen	Gestort kapitaal	Reserves	Nettore resultaat		Betaalbaar gestelde bruto-dividenden	Bruto-obligatie-coupons ³
				Winst	Verlies		
				(miljarden franken)			
	(1)	(2)	(3)	(4)	(5)	(6)	(7)
1971	15.989	372,3	210,9	53,5	9,7	23,8	5,1
1972	16.693	395,7	240,0	53,9	12,6	24,2	7,7
1973	17.205	419,5	257,7	62,5	10,6	28,9	9,7
1974	18.177	440,5	282,8	78,5	11,7	36,4	11,3
1975	19.170	470,2	320,0	83,9	23,1	39,9	13,2
1976 Eerste 3 maanden	2.135	55,9	39,4	9,2	3,6	4,0	3,2
Eerste 6 maanden	16.689	439,3	299,3	56,9	41,2	28,4	7,8
Eerste 9 maanden	18.464	469,0	320,5	61,3	44,9	30,0	11,2
12 maanden	20.043	498,3	348,8	65,8	47,4	32,2	16,9
1977 Eerste maand	205	6,0	2,5	0,7	0,6	0,2	1,1
Eerste 2 maanden	525	20,9	13,7	2,6	1,2	0,9	2,2
Eerste 3 maanden	2.105	52,3	37,7	7,3	3,0	3,2	3,5
Eerste 4 maanden	5.308	133,5	100,3	19,3	12,9	8,9	5,1
Eerste 5 maanden	11.938	352,4	209,4	47,0	27,7	23,2	7,0
Eerste 6 maanden	17.192	456,6	300,2	64,7	35,5	31,6	8,7
Eerste 7 maanden	18.190	483,7	315,9	69,4	37,9	33,2	10,2
Eerste 8 maanden	18.563	486,1	320,3	70,5	38,3	33,4	11,1
Eerste 9 maanden	19.112	493,6	326,3	71,8	39,5	33,8	12,4
Eerste 10 maanden	19.729	502,3	335,0	72,8	41,0	34,1	14,6
Eerste 11 maanden	20.199	513,3	344,7	74,6	41,3	34,8	15,7
12 maanden	20.793	525,2	354,4	77,1	42,7	36,2	19,5

Noten : zie XVII-3c.

XVII - 3. — RENDEMENT VAN DE VENNOOTSCHAPPEN OP AANDELEN¹ (vervolg)

B. — Vennootschappen met de voornaamste activiteit in het buitenland

Cumulatieve cijfers

Bron : N.I.S.

Periode ²	Aantal getelde vennootschappen	Gestort kapitaal	Reserves	Nettoresultaat		Betaalbaar gestelde bruto-dividenden	Bruto-obligatie-coupons ³
				Winst	Verlies		
				(miljarden franken)			
	(1)	(2)	(3)	(4)	(5)	(6)	(7)
1971	235	43,0	29,1	7,1	0,3	3,9	0,2
1972	229	46,8	31,9	5,3	0,2	3,8	0,2
1973	212	44,7	32,1	5,6	0,4	3,8	0,4
1974	193	45,8	33,1	7,9	1,2	4,7	0,3
1975	188	45,3	34,6	11,1	0,8	5,5	0,3
1976 Eerste 3 maanden	13	1,0	0,4	0,1	0,0	0,0	0,2
Eerste 6 maanden	132	37,6	35,0	6,2	0,5	4,4	0,4
Eerste 9 maanden	151	40,0	36,8	6,3	0,5	4,6	0,5
12 maanden	174	44,0	38,2	6,5	0,7	4,7	0,5
1977 Eerste maand	3	0,5	0,0	0,0	0,0	0,0	0,0
Eerste 2 maanden	4	0,8	0,1	0,0	0,0	0,0	0,2
Eerste 3 maanden	13	0,9	0,3	0,0	0,0	0,0	0,2
Eerste 4 maanden	24	1,1	0,5	0,0	0,0	0,0	0,2
Eerste 5 maanden	71	24,3	16,0	3,7	0,4	3,5	0,3
Eerste 6 maanden	128	38,8	34,5	4,7	0,8	4,5	0,4
Eerste 7 maanden	143	39,8	35,1	4,8	0,8	4,6	0,5
Eerste 8 maanden	145	40,2	35,7	4,8	0,8	4,6	0,5
Eerste 9 maanden	149	40,3	35,7	4,8	0,8	4,6	0,5
Eerste 10 maanden	158	41,4	36,2	4,9	0,8	4,7	0,6
Eerste 11 maanden	164	41,7	36,7	4,9	0,8	4,7	0,6
12 maanden	169	44,0	37,1	5,1	0,8	4,8	0,6

Noten : zie XVII-3c.

XVII - 3. — RENDEMENT VAN DE VENNOOTSCHAPPEN OP AANDELEN¹ (vervolg)

C. — Totaal⁴

Cumulatieve cijfers

Bron : N.I.S.

Periode ²	Aantal getelde vennootschappen	Gestort kapitaal	Reserves	Nettoresultaat		Betaalbaar gestelde bruto-dividenden	Bruto-obligatie-coupons ³
				Winst	Verlies		
<i>(miljarden franken)</i>							
	(1)	(2)	(3)	(4)	(5)	(6)	(7)
1971	16.224	415,3	240,0	60,6	10,0	27,7	5,3
1972	16.922	442,5	271,9	59,2	12,8	28,0	7,9
1973	17.417	464,2	289,8	68,1	11,0	32,7	10,1
1974	18.370	486,3	315,9	86,4	12,9	41,1	11,6
1975	19.358	515,5	354,6	95,0	23,9	45,4	13,5
1976 Eerste 3 maanden	2.148	56,9	39,8	9,3	3,6	4,0	3,4
Eerste 6 maanden	16.821	476,7	334,3	63,1	41,7	32,8	8,2
Eerste 9 maanden	18.615	508,8	357,3	67,6	45,4	34,6	11,7
12 maanden	20.217	542,1	387,0	72,3	48,1	36,9	17,4
1977 Eerste maand	208	6,5	2,5	0,7	0,6	0,2	1,1
Eerste 2 maanden	529	21,7	13,8	2,6	1,2	0,9	2,4
Eerste 3 maanden	2.118	53,2	38,0	7,3	3,0	3,2	3,7
Eerste 4 maanden	5.332	134,6	100,8	19,3	12,9	8,9	5,3
Eerste 5 maanden	12.009	376,7	225,4	50,7	28,1	26,7	7,3
Eerste 6 maanden	17.320	495,4	334,7	69,4	36,3	36,1	9,1
Eerste 7 maanden	18.333	523,5	351,0	74,2	38,7	37,8	10,7
Eerste 8 maanden	18.708	526,3	356,0	75,3	39,1	38,0	11,6
Eerste 9 maanden	19.261	533,9	362,0	76,6	40,3	38,4	12,9
Eerste 10 maanden	19.887	543,7	371,2	77,7	41,8	38,8	15,2
Eerste 11 maanden	20.363	555,0	381,4	79,5	42,1	39,5	16,3
12 maanden	20.962	569,2	391,5	82,2	43,5	41,0	20,1

¹ Naamloze vennootschappen en commanditaire vennootschappen op aandelen naar Belgisch recht.

² Voor de kolommen (1) tot (6) : maand waarin het dividend werd betaald.

³ De obligatiecoupons worden zoals de dividenden, geteld in de maand waarin zij

werden betaald. De betaling van de obligatiecoupons kan op een andere datum dan die van de dividenden geschieden. Om die reden vertegenwoordigen niet alle obligaties waarvan de coupons in kolom (7) voorkomen noodzakelijk leningen van vennootschappen waarop de voorafgaande kolommen betrekking hebben.

⁴ Exclusief de N.B.B., de N.M.K.N. en de SABENA.

XVII - 4. — UITGIFTEN VAN DE VENNOOTSCHAPPEN ¹

(Miljarden franken)

Bron : N.I.S. (gegevens gewijzigd door de N.B.B. ²).

Periode	Aandelen		Obligaties (nominaal bedrag)				Aandelen en obligaties	Aandelen en obligaties	
	nominale uitgiften	netto- uitgiften	niet-doorlopende uitgiften			doorlopende netto- uitgiften	Totale netto- uitgiften	Totale netto- uitgiften	Totale netto- uitgiften (N.I.S.)
			bruto- uitgiften	aflossingen	netto- uitgiften				
(1)	(2)	(3)	(4)	(5) = (3) - (4)	(6)	(7) = (5) + (6)	(8) = (2) + (7)	(9)	
A. — Vennootschappen met voornaamste activiteit in België									
1973	39,1	20,8	13,9	3,3	10,6	6,3	16,9	37,7	39,1
1974	49,5	23,4	13,4	4,2	9,2	9,6	18,8	42,2	43,2
1975	39,4	21,5	27,0	4,5	22,5	9,0	31,5	53,0	58,1
1976	50,1	* 25,2	18,4	3,9	14,5	11,7	26,2	* 51,4	* 63,3
1977	* 91,9	* 55,3	13,4	4,8	8,6	14,5	23,1	* 78,4	* 99,4
1978	* 64,4	* 41,2	10,3	8,1	2,2	12,5	14,7	* 55,9	* 72,9
1979	* 67,1	* 34,5	16,0	8,8	7,2	14,9	22,1	* 56,6	* 79,8
1980	* 87,1	43,7	16,9	9,6	7,3	24,6	31,9	75,6	120,0
B. — Vennootschappen met voornaamste activiteit in het buitenland									
1973	9,4	0,3	0,0	0,1	- 0,1	0,0	- 0,1	0,2	0,2
1974	0,6	0,2	0,0	0,1	- 0,1	0,0	- 0,1	0,1	0,1
1975	0,2	0,0	1,9	0,1	1,8	0,0	1,8	1,8	1,8
1976	0,6	0,2	0,4	0,0	0,4	0,4	0,4
1977	0,0	0,3	- 0,3	0,0	- 0,3	- 0,3	- 0,3
1978	0,0	0,4	- 0,4	0,0	- 0,4	- 0,4	- 0,4
1979	0,0	0,4	- 0,4	0,0	- 0,4	- 0,4	- 0,4
1980	* .	.	0,0	0,1	- 0,1	0,0	- 0,1	- 0,1	- 0,1
C. — Totaal									
1973	48,5	21,1	13,9	3,4	10,5	6,3	16,8	37,9	39,3
1974	50,1	23,6	13,4	4,3	9,1	9,6	18,7	42,3	43,3
1975	39,6	21,5	28,9	4,6	24,3	9,0	33,3	54,8	59,9
1976	50,1	* 25,2	19,0	4,1	14,9	11,7	26,6	* 51,8	* 63,7
1977	* 91,9	* 55,3	13,4	5,1	8,3	14,5	22,8	* 78,1	* 99,1
1978	* 64,4	* 41,2	10,3	8,5	1,8	12,5	14,3	* 55,5	* 72,5
1979	* 67,1	* 34,5	16,0	9,2	6,8	14,9	21,7	* 56,2	* 79,4
1980	* 87,1	43,7	16,9	9,7	7,2	24,6	31,8	75,5	119,9

¹ Naamloze vennootschappen, commanditaire vennootschappen op aandelen en personenvennootschappen met beperkte aansprakelijkheid naar Belgisch recht.

² Deze wijzigingen bestaan enerzijds uit de opnemingen van de bijstortingen en anderzijds uit de verwijdering van de doorlopende en niet-doorlopende uitgiften van de overheidssector (N.M.K.N., SABENA) en van de uitgiften van obligaties en kasbons van de Belgische banken.

N.B. — Kolom (1) en (9) : bedragen overgenomen zonder wijziging van de statistieken van het N.I.S. — kolom (2) tot (8) : bedragen gewijzigd door de N.B.B. zoals hierboven in noot ² uitgelegd.

— Kolom (1) : oprichtingen van vennootschappen en kapitaalverhogingen — kolom (2) : gestorte bedragen op inschrijving op aandelen (verminderd met de andere stortingen dan die in specien), uitgiftepremies en bijstortingen — kolom (3) : nieuwe uitgiften (gedeelte dat werkelijk uitgegeven werd tijdens het jaar), verhoogd met het saldo van voorgaande uitgiften verminderd met conversieleningen en met de uitgiften tegen betaling in natura.

XVII - 5. — UITGIFTEN VAN DE VENNOOTSCHAPPEN¹

(Miljarden franken)

Periode	Aandelen		Obligaties (nominaal bedrag)	Aandelen en obligaties
	Nominale uitgiften	Netto- uitgiften ²	Niet- doorlopende bruto- uitgiften	Totaal
	(1)	(2)	(3)	(4) = (2) + (3)
1981 ³	115,9	48,3	47,9	96,2
1982	152,1	102,3	6,1	108,4
1983	330,4	239,2	27,4	266,6
1984	124,4	87,7	5,0	92,7
1985	165,1	99,0	7,5	106,5
1983 4 ^e kwartaal	209,5	155,4	5,0	160,4
1984 1 ^e kwartaal	16,4	10,3	1,5	11,8
2 ^e kwartaal	24,8	17,6	3,1	20,7
3 ^e kwartaal	20,9	8,3	0,0	8,3
4 ^e kwartaal	62,4	51,4	0,4	51,8
1985 1 ^e kwartaal	21,5	12,2	2,0	14,2
2 ^e kwartaal	46,2	26,4	5,5	31,9
3 ^e kwartaal	39,5	22,7	0,0	22,7
4 ^e kwartaal	57,9	37,7	0,0	37,7
1985 Januari	5,1	2,6	0,0	2,6
Februari	3,3	1,5	0,0	1,5
Maart	13,1	8,1	2,0	10,1
April	13,5	11,9	4,0	15,9
Mei	19,4	8,3	1,5	9,8
Juni	13,3	6,2	0,0	6,2
Juli	8,8	3,8	0,0	3,8
Augustus	5,4	3,8	0,0	3,8
September	25,4	15,1	0,0	15,1
Oktober	21,0	9,8	0,0	9,8
November	17,0	17,2	0,0	17,2
December	19,9	10,7	0,0	10,7
1986 Januari	26,5	14,4	0,0	14,4

¹ Naamloze vennootschappen, commanditaire vennootschappen op aandelen en besloten vennootschappen met beperkte aansprakelijkheid naar Belgisch recht. De cijfers van deze tabellen verschillen in de volgende opzichten van die welke in tabel XVII-4 voorkomen : a) de netto-uitgiften van aandelen bevatten de bijstortingen niet ; b) de obligatie-uitgiften zijn bruto (afschrijvingen niet afgetrokken) en houden geen rekening met de doorlopende uitgiften.

² Inclusief de uitgiftepremies.

³ Inclusief de verrichtingen die voortvloeiden uit het plan tot gezondmaking van de IJzer-en Staalnijverheid.

**XVII - 6. — VERPLICHTINGEN VAN DE BEDRIJVEN¹ EN PARTICULIEREN
TEGENOVER DE BELGISCHE FINANCIËLE INSTELLINGEN**

Indeling naar de instellingen waarbij deze verplichtingen bij hun oorsprong werden aangegaan²

(Miljarden franken)

Einde periode	Overwegend geldscheppende instellingen				Overige financiële instellingen						Eindtotaal	waarvan door de overheidsbedrijven uitgegeven obligaties ⁴
	N.B.B.	Overheidsinstellingen	Banken	Totaal ³	Openbare kredietinstellingen gespecialiseerd in		ASLK	Private spaarkassen	Diversen	Totaal		
					het beroepskrediet	het huisvestingskrediet						
(1)	(2)	(3)	(4) = (1) tot (3)	(5)	(6)	(7)	(8)	(9)	(10) = (5) tot (9)	(11) = (4) + (10)	(12)	
1977 ⁵	1,6	0,3	725,7	727,6	340,3	153,9	258,8	244,6	1,6	999,2	1.726,8	84,1
1978 ⁵	1,0	0,5	802,2	803,7	370,9	181,3	293,5	282,2	2,2	1.130,1	1.933,8	101,4
1979	1,0	0,5	941,0	942,5	407,2	208,8	326,0	314,5	2,8	1.259,3	2.201,8	101,4
1980	0,9	0,5	1.020,6	1.022,0	439,8	244,4	345,4	328,5	2,2	1.360,3	2.382,3	101,0
1981	0,5	0,5	1.087,0	1.088,0	456,9	273,4	349,5	336,0	1,9	1.417,7	2.505,7	105,3
1982	0,7	0,5	1.106,2	1.107,4	466,7	300,5	349,7	344,9	1,6	1.463,4	2.570,8	111,9
1983	0,6	0,3	1.159,5	1.160,4	447,5	323,4	360,1	368,2	2,4	1.501,6	2.662,0	122,0
1984	0,3	0,2	1.189,5	1.190,0	432,0	345,3	371,5	374,6	1,9	1.525,3	2.715,3	120,3
1985	0,0	0,2	1.246,3	1.246,5	439,6	368,9	376,5	388,1	1,5	1.574,6	2.821,1	109,1
1983 December ⁵	0,6	0,3	1.159,5	1.160,4	447,5	323,4	360,1	368,2	2,4	1.501,6	2.662,0	122,0
1984 Maart ⁵	0,7	0,3	1.118,1	1.119,1	443,1	328,2	371,0	370,2	2,6	1.515,1	2.634,2	120,5
Juni	0,4	0,3	1.148,3	1.149,0	443,4	335,3	368,1	371,6	2,2	1.520,6	2.669,6	118,1
September ⁵	0,2	0,3	1.144,5	1.145,0	439,5	340,9	367,1	369,7	2,0	1.519,2	2.664,2	117,3
December	0,3	0,2	1.189,5	1.190,0	432,0	345,3	371,5	374,6	1,9	1.525,3	2.715,3	120,3
1985 Maart ⁵	0,2	0,2	1.172,4	1.172,8	426,3	349,4	367,0	376,3	2,0	1.521,0	2.693,8	118,6
Juni ⁵	0,1	0,2	1.207,4	1.207,7	430,1	356,1	364,7	383,9	1,5	1.536,3	2.744,0	113,1
September	0,1	0,2	1.173,5	1.173,8	439,1	362,1	365,8	387,1	1,7	1.555,8	2.729,6	112,1
December	0,0	0,2	1.246,3	1.246,5	439,6	368,9	376,5	388,1	1,5	1.574,6	2.821,1	109,1
1986 Maart	0,1	0,2	1.261,7	1.262,0	438,4	371,5	380,7	400,4	1,4	1.592,4	2.854,4	108,7

¹ De bedrijven omvatten de overheidsbedrijven, maar niet de financiële instellingen. In de cijfers zijn de obligatieleningen uitgegeven door de bedrijven, inclusief de door de overheidsbedrijven voor ten hoogste een jaar uitgegeven certificaten, begrepen.
² Er is van uitgegaan dat door de bedrijven uitgegeven obligatieleningen bij hun oorsprong aangegaan zijn bij de instelling die ze in haar bezit heeft.

³ Zie tabel XIII-1, kolom (10) + kolom (11), exclusief de kredieten verleend voor rekening van de Staat.

⁴ Exclusief de door de overheidsbedrijven voor ten hoogste een jaar uitgegeven certificaten.

⁵ Inclusief de wissels die vervielen op de laatste dag van de maand en die niet konden worden geïncasseerd omdat die dag een zaterdag of een feestdag was.

XVII - 7. — HYPOTHEEKINSCHRIJVINGEN

Bron : Belgisch Staatsblad.

Maandgemiddelden	Miljarden franken ¹
1978	19,9
1979	21,5
1980	17,3
1981	13,5
1982	11,9
1983	12,0
1984	14,1
1985	15,2
1984 2 ^e kwartaal	15,5
3 ^e kwartaal	14,2
4 ^e kwartaal	13,3
1985 1 ^e kwartaal	12,7
2 ^e kwartaal	14,2
3 ^e kwartaal	16,3
4 ^e kwartaal	17,5
1986 1 ^e kwartaal	15,8
2 ^e kwartaal	16,0

¹ Bedragen berekend volgens de geïnde inschrijvingsrechten. Inclusief de vernieuwingen na vijftien jaar, die ongeveer 1 1/2 pct. van het totaal bedragen, doch exclusief de wettelijke hypotheke.

Bibliografische referentie : Statistisch Jaarboek van België. — Statistisch Tijdschrift van het N.I.S. — Belgische Economische Statistieken 1970-1980. — Tijdschrift van de Nationale Bank van België. LI^e jaargang, deel I, n^o 1, januari 1976 en LIII^e jaargang, deel II, n^o 5, mei 1978. — Indices et Statistiques (Beurscommissie van Brussel). — Weekberichten van de Kredietbank. — Belgisch Staatsblad : Ministerie van Financiën : Toestand van de verrichtingen inzake belastingen. Hypotheekrechten.

XVII - 8. — AANVRAGEN VAN HYPOTHECAIR KREDIET INGEDIEND BIJ DE
BELANGRIJKSTE BELGISCHE FINANCIËLE INSTELLINGEN VOOR DE
FINANCIËRING VAN DE HUISVESTING ¹

Periode	Aantal aanvragen (duizenden)			Bedrag der aanvragen (miljarden franken)						
	Aankoop	Nieuwbouw of verbouwingswerken		Totaal	Aankoop		Nieuwbouw of verbouwingswerken		Totaal	
1978	54,6	43,9		98,5	72,8		67,0		139,8	
1979	60,9	44,5		105,4	90,1		70,0		160,1	
1980	44,7	30,7		75,4	61,8		46,6		108,4	
1981	42,4	26,8		69,2	53,6		39,7		93,3	
1982	37,8	20,1		57,9	44,1		27,5		71,6	
	Aankoop	Gemengd krediet ²	Verbouwingswerken	Nieuwbouw	Totaal	Aankoop	Gemengd krediet ²	Verbouwingswerken	Nieuwbouw	Totaal
1983	41,8	5,5	6,6	15,5	69,4	51,0	7,9	4,3	27,4	90,6
1984	45,0	6,2	7,5	16,8	75,5	56,5	8,9	4,8	30,7	100,9
1985	50,8	5,4	8,4	19,9	84,5	67,1	8,9	6,1	36,3	118,4
1984 1 ^e kwartaal	13,8	1,9	2,2	6,3	24,2	17,5	2,7	1,6	11,2	33,0
2 ^e kwartaal	10,6	1,6	1,7	3,7	17,6	13,1	2,2	1,0	6,6	22,9
3 ^e kwartaal	9,2	1,2	1,7	3,3	15,4	11,4	1,7	1,0	6,5	20,6
4 ^e kwartaal	11,4	1,5	1,9	3,5	18,3	14,5	2,3	1,2	6,4	24,4
1985 1 ^e kwartaal	11,3	1,3	2,1	4,5	19,2	14,3	2,2	1,4	8,3	26,2
2 ^e kwartaal	13,2	1,5	2,3	5,8	22,8	17,3	2,4	1,6	10,1	31,4
3 ^e kwartaal	12,8	1,2	2,1	5,1	21,2	16,9	2,0	1,6	9,8	30,3
4 ^e kwartaal	13,5	1,4	1,9	4,5	21,3	18,6	2,3	1,5	8,1	30,5
1986 1 ^e kwartaal	14,8	1,4	2,1	4,9	23,2	20,7	2,6	1,8	9,1	34,2
1985 April	4,3	0,5	0,8	2,2	7,8	5,5	0,8	0,5	3,4	10,2
Mei	4,2	0,5	0,7	1,7	7,1	5,5	0,8	0,5	3,3	10,1
Juni	4,7	0,5	0,8	1,9	7,9	6,3	0,8	0,6	3,4	11,1
Juli	4,4	0,4	0,7	1,8	7,3	5,7	0,7	0,6	3,4	10,4
Augustus	3,9	0,4	0,7	1,7	6,7	5,2	0,7	0,5	3,2	9,6
September	4,5	0,4	0,7	1,6	7,2	6,0	0,6	0,5	3,2	10,3
Oktober	5,1	0,5	0,8	1,8	8,2	6,8	0,8	0,6	3,2	11,4
November	4,2	0,5	0,6	1,4	6,7	6,1	0,7	0,5	2,6	9,9
December	4,2	0,4	0,5	1,3	6,4	5,7	0,8	0,4	2,3	9,2
1986 Januari	4,7	0,4	0,6	1,5	7,2	6,2	0,8	0,5	2,7	10,2
Februari	4,7	0,5	0,7	1,5	7,4	7,0	0,8	0,6	2,8	11,2
Maart	5,4	0,5	0,8	1,9	8,6	7,5	1,0	0,7	3,6	12,8
April	6,0	0,7	1,2	1,8	9,7	8,7	1,1	0,9	3,6	14,3

¹ Volgens een enquête bij de openbare kredietinstellingen, de voornaamste banken, de spaarbanken en een talrijke groep verzekeringsmaatschappijen en maatschappijen voor hypothecair krediet. De gegevens wijzen op een tendens en zijn geen weerspiegeling van de totale aanvragen van hypothecair krediet, noch van de omloop van het hypothecaire krediet. Bij het onderzoek van de gegevens over een langere periode dient rekening te worden gehouden met de wijzigingen in de rubriekindeling tussen de jaren 1982 en 1983. (Zie in dat verband het artikel vermeld in de bibliografische referentie).

² Een gemengd hypothecair krediet is bestemd voor de financiering én van de aankoop van een bestaande woning én van verbouwingswerken aan die woning.

Bibliografische referentie: *Tijdschrift van de Nationale Bank van België*, LXI^e Jaargang, Deel II, Nr. 1-2, juli-augustus 1986.

XVII - 9. — DISCONTO-, VOORSCHOTTEN- EN ACCEPTKREDIETEN¹ BIJ HUN OORSPRONG VERLEEND DOOR DE BANKEN, DE ALGEMENE SPAAR- EN LIJFRENTEKAS, DE NATIONALE MAATSCHAPPIJ VOOR KREDIET AAN DE NIJVERHEID EN DE NATIONALE KAS VOOR BEROEPSKREDIET² AAN DE BEDRIJVEN EN DE PARTICULIEREN EN AAN HET BUITENLAND

a) Kredieten van een miljoen frank of meer waarvan de begunstigde³ een Belgische ingezetene is
Indeling naar de economische sector waartoe de begunstigde behoort

(Uitstaande bedragen aan het einde van het jaar, miljarden franken)

	Toegekende bedragen				Opgenomen bedragen			
	1982	1983	1984	1985 *	1982	1983	1984	1985 *
Landbouw en groothandel in landbouwprodukten	31,4	35,6	41,3	80,7	26,2	29,2	33,3	50,5
Extractieve nijverheid en groothandel in produkten van deze nijverheidstak	12,5	13,2	13,6	39,4	6,8	7,8	7,7	15,7
Verwerkende nijverheid en groothandel in produkten van deze nijverheidstak :								
Levensmiddelen, drank en tabak	174,3	200,7	216,7	202,5	89,7	97,3	100,3	92,0
Textiel, kleding en leder	83,4	89,8	100,5	102,9	47,1	47,9	54,0	54,4
Scheikundige nijverheid ⁴	240,5	252,6	264,5	261,7	91,6	85,8	89,4	81,4
Basismetallennijverheid	186,9	158,6	134,2	123,4	123,3	101,1	69,5	54,7
Metaalverwerkende nijverheid	349,5	362,4	392,6	413,0	174,5	173,4	169,7	177,6
Niet-metaalhoudende minerale produkten en hout	96,6	102,7	103,3	107,4	56,1	60,4	60,1	57,2
Papier, karton en drukwerk	41,4	42,6	49,3	57,3	25,1	25,7	28,7	30,3
Aardolie	77,4	81,2	87,6	141,3	17,6	17,8	19,3	21,6
Diamant en goudsmidwerk	65,0	70,1	69,2	55,3	45,3	49,9	46,8	33,5
Overige	1,9	1,9	3,3	2,7	1,2	1,2	1,5	1,2
Bouwnijverheid en vastgoedtransacties, werken van burgerlijke bouwkunde	109,5	108,2	105,8	109,3	70,2	69,3	65,4	66,8
Productie en distributie van energie en water	122,8	115,1	125,5	126,5	53,6	45,0	43,2	43,3
Overige diensten :								
Niet-gespecialiseerde groothandel	61,4	72,1	88,5	102,0	35,3	45,2	52,5	60,8
Kleinhandel	74,7	81,8	87,7	120,2	46,7	52,3	54,6	79,4
Vervoer, bewaargeving en communicatie	150,5	158,0	167,1	196,2	106,1	105,4	114,7	131,4
Financiële diensten ⁵	128,4	149,3	181,4	209,7	44,8	55,6	60,7	79,3
Overige diensten aan de bedrijven ⁶	48,2	48,3	67,6	66,3	27,7	29,6	35,7	33,5
Overige diensten aan de particulieren ⁷ ..	153,4	174,5	171,0	147,7	129,8	148,9	143,7	128,2
Totaal	2.209,7	2.318,7	2.470,7	2.665,5	1.218,7	1.248,8	1.250,8	1.292,8

¹ Inclusief die welke bij uitstek investeringen in vaste kapitaalgoederen financieren.

² Exclusief de kredieten die de N.K.B.K. verleent via de door haar erkende kredietinstellingen.

³ Wordt als dusdanig beschouwd, het bedrijf of de particulier die de kredietopening verkregen heeft en derhalve het initiatief van het gebruik ervan heeft, een initiatief dat hij kan uitoefenen ofwel door zelf schulden aan te gaan tegenover de financiële instelling, ofwel door haar handelsvorderingen af te staan die hij op derden bezit ; een gevolg van deze definitie is dat het bedrijf of de particulier die de begunstigde van het krediet is niet noodzakelijkerwijze de debiteur is : zo is, wanneer er een wissel, getrokken op een cliënt, ter discontering is overgemaakt, de debiteur steeds de betrokkene, terwijl, volgens de modaliteiten van de verrichting, de begunstigde de trekker, de betrokkene of een derde kan zijn ; in tegenstelling tot deze tabel, gebruiken de overige tabellen van het statistisch gedeelte van het Tijdschrift die betrekking hebben op de kredieten aan de bedrijven en particulieren en aan het

buitenland (nl. de tabellen XIII-6 tot 9 en XVII-6) de debiteuren als criterium van de indeling. De begunstigde bedrijven omvatten de overheidsbedrijven, maar niet de financiële instellingen.

⁴ Inclusief de plasteeknijverheid, de rubbernijverheid, de cokes- en agglomeratenfabrieken.

⁵ O.m. kredieten aan de portefeuille- en financieringsmaatschappijen.

⁶ O.m. factoring-, leasing-, publiciteitsondernemingen, studie- en organisatiebureaus.

⁷ O.m. leningen en kredieten aan instellingen voor gezondheidszorg, voor vrijetijdsbesteding, aan de leden van vrije beroepen, aan loon- en weddetrekkenden, met uitzondering evenwel van de hypothecaire leningen verleend door de ASLK aan laatstgenoemden.

Nota : wegens de afrondingen stemmen de totalen niet noodzakelijk overeen met de optelling van de posten.

(*) Nieuwe reeks ingevolge de overschakeling op de NACE-nomenclatuur.

XVII - 9. — DISCONTO- VOORSCHOTTEN- EN ACCEPTKREDIETEN BIJ HUN OORSPRONG VERLEEND DOOR DE BANKEN, DE ALGEMENE SPAAR- EN LIJFRENTKAS, DE NATIONALE MAATSCHAPPIJ VOOR KREDIET AAN DE NIJVERHEID EN DE NATIONALE KAS VOOR BEROEPSKREDIET AAN DE BEDRIJVEN EN PARTICULIEREN EN AAN HET BUITENLAND

b) Kredieten van een miljoen frank of meer waarvan de begunstigde¹ een niet-ingezetene is

Indeling naar de geografische zone waar de begunstigde gevestigd is

(Uitstaande bedragen aan het einde van het jaar, miljarden franken)

	Toegekende bedragen				Opgenomen bedragen			
	1982	1983	1984	1985	1982	1983	1984	1985
Europese Economische Gemeenschap	477,0	511,8	601,6	679,5	271,2	263,4	274,1	290,1
Verenigd Koninkrijk	97,7	127,7	210,3	286,7	36,5	29,3	74,3	104,8
Bondsrepubliek Duitsland	181,3	137,8	132,9	119,2	105,1	78,1	46,0	41,7
Frankrijk	73,0	90,5	95,7	91,1	42,1	60,6	65,7	52,3
Nederland	42,6	48,4	52,8	77,2	18,4	18,7	20,3	29,2
Italië	43,1	55,3	65,9	61,1	35,8	41,9	45,1	33,8
Luxemburg	10,1	19,5	19,7	27,4	6,8	8,5	7,2	17,6
Denemarken	17,5	18,7	12,3	6,1	15,5	14,4	6,7	2,9
Ierland	6,1	8,0	6,5	6,0	5,5	6,9	4,0	4,2
Griekenland	5,6	5,9	5,5	4,7	5,5	5,0	4,8	3,6
Overige Europese landen	155,4	187,7	216,2	178,8	118,3	137,9	149,2	108,4
waarvan : Spanje	58,7	81,7	95,3	64,9	55,9	73,7	83,4	55,3
Zwitserland	38,3	40,4	50,6	48,4	12,4	11,1	13,3	11,9
Noorwegen	6,2	6,1	6,3	4,3	4,9	3,0	3,6	1,5
Zweden	18,2	21,3	15,7	13,3	13,8	15,7	7,5	4,6
Verenigde Staten en Canada	97,7	133,7	240,8	335,6	31,9	34,1	71,7	93,7
Aardolie-exporterende landen	92,8	84,0	85,6	80,4	71,0	71,2	74,3	65,0
Overige landen van het westelijk halfrond	244,5	273,2	301,8	275,6	191,0	231,4	237,8	192,0
waarvan : Brazilië	55,0	59,6	64,1	71,0	51,0	54,7	61,5	51,3
Mexico	64,6	78,4	79,5	58,7	59,4	72,7	76,9	54,3
Overige Afrikaanse landen	50,0	58,9	65,4	54,5	37,7	41,8	50,0	39,0
waarvan : Zuid-Afrika	6,6	6,1	6,3	4,1	3,1	4,3	4,8	3,6
Republiek Zaïre	8,7	8,5	13,2	15,9	8,7	6,3	11,2	11,5
Australië en Nieuw-Zeeland	38,6	54,0	87,0	86,4	23,5	34,7	60,9	50,3
Overige Aziatische landen	58,5	78,9	137,2	154,6	35,1	43,5	59,2	49,9
waarvan : Japan	9,2	29,9	68,9	79,2	8,3	10,4	15,5	11,4
Totaal	1.214,5	1.382,2	1.735,6	1.845,4	779,7	858,0	977,2	888,4

¹ Wordt als dusdanig beschouwd, degene die de kredietopening verkregen heeft en derhalve het initiatief van het gebruik ervan bezit, een initiatief dat hij kan uitoefenen door zelf schulden aan te gaan tegenover de financiële instelling of door haar handelsvorderingen af te staan die hij op derden bezit. Derhalve zijn het bedrag van de wissels getrokken op niet-ingezetenen ter discontering overgemaakt door een

ingezetene, evenals de toegekende bedragen waarop deze overdrachten aangerekend worden, opgenomen in tabel XVII-8 a) en niet in deze tabel.

Nota : wegens de afrondingen stemmen de totalen niet noodzakelijk overeen met de optellingen van de posten.

XVIII. — GELDMARKT

1. — DAGGELDMARKT¹

(Miljarden franken)

Daggemiddelden ²	Bedragen uitgeleend door			Bedragen opgenomen door				Totaal (8) = (1) + (2) + (3) of (4) + (5) + (6) + (7)
	Deposito- banken (1)	Renten- fonds (2)	Andere instellingen ³ (3)	Deposito- banken (4)	Renten- fonds (5)	H.W.I. (6)	Andere instellingen ³ (7)	
1978	6,9	0,8	3,8	5,1	0,1	4,7	1,6	11,5
1979	8,2	0,1	3,4	5,2	0,2	4,7	1,6	11,7
1980	7,0	0,1	3,9	5,1	0,0	4,4	1,5	11,0
1981	7,0	0,0	4,2	5,4	0,1	4,0	1,7	11,2
1982	7,4	0,0	4,0	5,9	0,0	3,8	1,7	11,4
1983	7,5	0,0	3,8	5,7	0,1	4,1	1,4	11,3
1984	7,3	0,0	3,3	5,8	0,1	3,1	1,6	10,6
1985	7,2	0,0	2,9	5,2	0,6	2,9	1,4	10,1
1984 2 ^e kwartaal	7,4	0,0	3,2	6,1	0,0	2,8	1,7	10,6
3 ^e kwartaal	6,9	0,0	3,1	5,8	0,0	2,9	1,3	10,0
4 ^e kwartaal	7,0	0,0	3,4	5,8	0,2	2,9	1,5	10,4
1985 1 ^e kwartaal	7,2	0,0	3,4	5,5	0,5	3,4	1,2	10,6
2 ^e kwartaal	7,1	0,0	2,8	5,8	0,5	2,2	1,4	9,9
3 ^e kwartaal	7,8	0,0	2,4	4,8	1,1	3,0	1,3	10,2
4 ^e kwartaal	6,6	0,0	3,0	4,9	0,1	3,0	1,6	9,6
1986 1 ^e kwartaal	6,6	0,0	3,3	5,0	0,6	3,0	1,3	9,9
2 ^e kwartaal	6,5	0,7	3,1	5,2	0,5	3,1	1,5	10,3
1985 Juli	8,5	0,0	2,6	4,5	1,2	4,0	1,4	11,1
Augustus	8,1	0,0	2,0	4,6	1,4	2,7	1,4	10,1
September	6,8	0,0	2,6	5,0	0,8	2,3	1,3	9,4
Oktober	6,1	0,0	2,5	4,7	0,1	2,2	1,6	8,6
November	5,6	0,0	3,0	5,3	0,0	2,0	1,3	8,6
December	8,1	0,0	3,4	4,8	0,1	4,9	1,7	11,5
1986 Januari	6,1	0,0	3,1	5,2	0,3	3,0	0,7	9,2
Februari	6,8	0,0	2,7	5,5	0,1	2,4	1,5	9,5
Maart	6,9	0,0	4,1	4,4	1,4	3,6	1,6	11,0
April	4,2	2,1	2,6	6,7	0,0	1,0	1,2	8,9
Mei	7,9	0,0	3,0	5,0	0,0	4,0	1,9	10,9
Juni	7,4	0,0	3,5	3,9	1,2	4,4	1,4	10,9
Juli	5,9	0,0	2,7	4,5	0,1	2,8	1,2	8,6

¹ Het grootste deel van op de daggeldmarkt verhandelde kapitalen wordt beheerd door het « Protocol tot regeling van de markt van het gewaarborgde daggeld » van kracht tussen het Rentenfonds, het H.W.I. en de financiële instellingen van de overheidssector en van de particuliere sector die direct opeisbare middelen ontvangen, inlagen op deposito- of spaarboekjes of middelen voor termijnen die 3 maanden niet overschrijden. In de tabel zijn bovendien kapitalen opgenomen die buiten dit protocol werden verhandeld.

² De gemiddelden worden berekend op basis van het totaal aantal dagen van de periode; deze laatste methode stemt overeen met die welke het H.W.I. gebruikt voor de voorstelling van zijn gegevens.

³ De kolommen (3) en (7) omvatten in hoofdzaak de openbare kredietinstellingen en de private spaarkassen; in kolom (3) worden daar diverse uitleners « buiten het protocol » aan toegevoegd.

XVIII - 2. — HOUDERSCHAP VAN HET DOOR DE DEPOSITOBANKEN GEDISCONTEERDE
HANDELSPAPIER EN VAN DE BANKACCEPTEN¹

(Miljarden franken)

Gemiddelde bedragen aan het einde van de maand ²	Portefeuille van				Totaal (5) = (1) tot (4)
	de depositobanken (1)	her H.W.I. ³ (2)	de overige instellingen van de markt van het particulier disconto en portefeuille in het buitenland (3)	de N.B.B. ⁴ (4)	
1978	208,2	6,5	41,5	45,4	301,6
1979	218,9	5,4	43,1	61,7	329,1
1980	245,2	6,1	49,2	53,9	354,4
1981	240,7	6,3	51,3	61,8	360,1
1982	249,4	3,6	47,2	68,5	368,7
1983	257,6	7,3	47,0	54,2	366,1
1984	260,9	7,6	46,8	54,0	369,3
1985	296,0	7,9	44,5	12,7	361,1
1984 1 ^e kwartaal	242,4	8,4	47,8	80,4	379,0
2 ^e kwartaal	250,0	7,8	46,2	70,2	374,2
3 ^e kwartaal	258,8	5,3	46,5	50,7	361,3
4 ^e kwartaal	292,6	8,9	46,7	14,5	362,7
1985 1 ^e kwartaal	298,7	7,1	46,7	13,9	366,4
2 ^e kwartaal	304,2	7,2	46,1	11,5	369,0
3 ^e kwartaal	295,7	6,7	43,5	11,2	357,1
4 ^e kwartaal	285,3	10,5	41,7	14,3	351,8
1986 1 ^e kwartaal	290,0	7,5	40,3	14,9	352,7

¹ Opgenomen bedragen van de disconto- en acceptkredieten in Belgische franken bij hun oorsprong verleend door de depositobanken aan bedrijven en particulieren (excl. de financiële instellingen, maar incl. de parastatale bedrijven) en aan het buitenland.

² Om die gemiddelden te berekenen heeft men eenmaal de uitstaande bedragen bij het begin en aan het einde van de periode genomen en tweemaal de uitstaande bedragen aan het einde van de tussenliggende maanden.

³ Bedrag van de portefeuille, met uitzondering van het bij de N.B.B. geherdisconteerde gedeelte.

⁴ Aangezien de tabel uitsluitend betrekking heeft op de bij hun oorsprong door de depositobanken verleende kredieten, bevatten de cijfers van deze kolom niet de directe kredieten van de N.B.B.

XVIII - 3. — HERDISCONTOPLAFONDS EN MAANDELIJKSE QUOTA'S
VAN DE VOORSCHOTTEN IN REKENING-COURANT BIJ DE NATIONALE BANK
VAN BELGIE

(Miljarden franken)

Plafonds : einde maand Quota's : maand	Herdiscontoplafonds ¹									Maandelijkse quota's van de voorschotten in rekening-courant tegen de gewone rentevoet ²		
	Depositobanken			Openbare kredietinstellingen			Private spaarkassen			Deposito- banken	Openbare krediet- instel- lingen	Private spaar- kassen
	Gezamen- lijke plafonds	Aange- reken- de bedragen	Beschik- bare marge	Gezamen- lijke plafonds	Aange- reken- de bedragen	Beschik- bare marge	Gezamen- lijke plafonds	Aange- reken- de bedragen	Beschik- bare marge			
(1)	(2)	(3) = (1) - (2)	(4)	(5)	(6) = (4) - (5)	(7)	(8)	(9) = (7) - (8)	(10)	(11)	(12)	
1977 December ...	64,1	50,9	13,2	9,5	2,3	7,2	3,8	0,4	3,4	31,9	29,6	12,7
1978 December ...	72,2	63,9	8,3	10,8	4,3	6,5	4,5	0,5	4,0	34,9	33,1	14,6
1979 December ...	80,2	72,6	7,6	12,2	5,0	7,2	5,5	2,7	2,8	34,8	33,2	14,6
1980 December ...	88,6	50,4	38,2	13,5	2,7	10,8	6,2	2,3	3,9	138,8	44,2	14,1
1981 December ...	95,8	77,1	18,7	13,7	3,8	9,9	7,1	5,1	2,0	150,9	45,9	15,4
1982 December ...	103,6	72,8	30,8	14,0	3,9	10,1	8,0	4,8	3,2	160,8	48,4	16,5
1983 December ...	107,5	80,5	27,0	15,2	4,4	10,8	8,4	4,2	4,2	173,0	50,5	17,3
1984 Maart	109,5	89,7	19,8	15,4	5,3	10,1	8,6	4,9	3,7	177,3	51,3	17,9
Juni	111,3	71,1	40,2	15,5	4,0	11,5	9,0	2,6	6,4	181,5	52,0	18,5
September ..	113,4	26,1	87,3	18,6	2,7	15,9	9,6	0,8	8,8	185,4	55,3	19,4
December ...	114,5	13,5	101,0	19,0	0,0	19,0	9,9	0,0	9,9	190,4	57,3	20,0
1985 Maart	116,7	17,2	99,5	19,3	0,1	19,2	10,0	0,0	10,0	195,7	58,9	20,5
Juni	118,8	12,8	106,0	19,7	0,0	19,7	10,2	0,0	10,2	201,7	60,4	21,0
Juli	118,8	12,9	105,9	19,7	0,0	19,7	10,2	0,0	10,2	201,7	60,4	21,0
Augustus ...	118,8	11,8	107,0	19,7	0,0	19,7	10,2	0,0	10,2	201,7	60,4	21,0
September ..	121,5	16,4	105,1	20,0	0,1	19,9	10,5	0,4	10,1	207,3	61,5	21,5
Oktober	121,6	21,1	100,5	20,0	0,0	20,0	10,5	0,4	10,1	207,3	61,5	21,5
November ..	121,6	18,2	103,4	20,0	0,0	20,0	10,5	0,6	9,9	207,3	61,5	21,5
December ...	123,5	32,4	91,1	20,3	1,0	19,3	10,7	0,6	10,1	212,7	62,4	22,0
1986 Januari	123,6	20,1	103,5	20,3	1,0	19,3	10,7	0,8	9,9	212,7	62,4	22,0
Februari	123,6	16,2	107,4	20,3	1,0	19,3	10,7	0,9	9,8	212,7	62,4	22,0
Maart	125,8	15,1	110,7	20,7	1,0	20,7	10,9	0,9	10,0	216,6	63,9	22,4
April	125,8	15,9	109,9	20,7	0,4	20,3	10,9	0,5	10,4	216,6	63,9	22,4
Mei	125,8	11,0	114,8	20,7	0,1	20,6	10,9	0,0	10,9	216,6	63,9	22,4
Juni	128,4	11,2	117,2	21,4	0,1	21,3	11,2	0,0	11,2	221,6	65,4	22,8
Juli	128,4	9,3	119,1	21,4	0,2	21,2	11,2	0,0	11,2	221,6	65,4	22,8

¹ De individuele plafonds worden in beginsel aangepast aan het begin van de maanden maart, juni, september en december, op basis van de gemiddelde bestaande bedragen van iedere financiële instelling voor de periode van twaalf maanden die aan het

einde van het voorafgaande burgerlijk kwartaal verstrijkt. Volgende percentages worden toegepast op de elementen die in aanmerking genomen worden voor de bepaling van de plafonds :

Datum van inwerkingtreding	Deposito's in Belgische franken op gewone boekjes		Andere deposito's van de cliënteel in Belgische franken voor minder dan een jaar		Niet-opgenomen bedragen van de kortlopende kredieten toegestaan aan de bedrijven en particulieren		Uitstaande bedragen van de opgenomen kredieten die bij de oorsprong aan de bedrijven en particulieren werden verleend		
	maandelijkse gegevens		kwartaalgegevens		op korte termijn		op lange termijn		
2 november 1977	1,3		2,5		3,3		5,3		0,6

² Tot eind februari 1980 werden de voorschottenquota vastgelegd op basis van de actiemiddelen die in aanmerking werden genomen voor de vastlegging van de herdiscontoplafonds op de wijze waarop ze berekend werden vooraleer het stelsel van de herdiscontoplafonds in november 1977 hervormd werd.

Vanaf 1 maart 1980 is het voorschottenquotum van iedere financiële instelling gelijk aan het drievoud van dat deel van haar herdiscontoplafond dat gekoppeld is aan de kasbehoeften (zie voor de bepaling van dat deel van het plafond het *Tijdschrift van*

de Nationale Bank van België, LII^e jaargang, deel II, n^o 3, september 1977 : « Hervorming van het stelsel van de herdiscontoplafonds »).

Bovendien beschikt iedere instelling over de mogelijkheid een bijkomend quotum te scheppen door haar herdiscontoplafond om te zetten ; dit kan echter slechts voor zover zij niet beschikt over een voldoende portefeuille herdisconterbaar papier om het genoemde herdiscontoplafond op te gebruiken. Het bijkomende quotum is gelijk aan het drievoud van het bedrag van het herdiscontoplafond dat wordt afgestaan.

Bibliografische referenties : *Belgische Economische Statistieken 1970-1980*. — *Tijdschrift voor Documentatie en Voorlichting* : XXVIII^e jaargang, deel I, n^o 5, mei 1953 : « Een nieuwe statistiek : de daggeldmarkt (call money) ». — XXXV^e jaargang, deel I, n^o 4, april 1960 : « De Belgische geldmarkt ». — XXXVII^e jaargang, deel I, n^o 3 en 4, maart en april 1962 : « De hervorming van 1 januari 1962 en de Belgische geldmarkt ». — XLII^e jaargang, deel II, n^o 3, september 1967 : « Nieuwe tabellen aangaande de discontokredieten, voorschotten en acceptiekredieten aan de bedrijven en particulieren en aan het buitenland ». — *Tijdschrift van de Nationale Bank van België* : XLVI^e jaargang, deel I, n^o 1, januari 1971 : « Een nieuwe statistiek : herdisconto- en visumplafonds van de

banken bij de Nationale Bank van België ». — XLIX^e jaargang, deel I, n^o 6, juni 1974 : « Mededeling van 28 juni 1974 van de Nationale Bank van België betreffende de herdiscontoplafonds en de voorschotten op rekening-courant ». — LI^e jaargang, deel I, n^o 3 maart 1975 : « Aanpassing van de herdisconto- en visumplafonds van de Nationale Bank van België ». — deel II, n^o 3, september 1975 : « Verhoging van de herdiscontoplafonds en van de voorschottenquota's van de Nationale Bank ». — LI^e jaargang, deel I, n^o 2, februari 1976 : « Maatregel van monetair beleid ». — LI^e jaargang, deel II, n^o 1-2, juli-augustus 1976 : « Maatregelen van monetair beleid ». — LII^e jaargang, deel II, n^o 3, september 1977 : « Hervorming van het systeem van de herdiscontoplafonds ».

XIX. — DISCONTO-, RENTE- EN RENDEMENTSTARIEVEN

(procenten per jaar)

1a. — OFFICIEEL DISCONTO- EN VOORSCHOTTENTARIEF VAN DE NATIONALE BANK VAN BELGIE

Datum van de wijziging	Disconto ¹	Voorschotten in rekening-courant en beleningen ²
1979 18 januari ..	6,00	8,00
1 februari ..	6,00	7,50
8 maart ..	6,00	7,00
3 mei	7,00	7,00
31 mei	8,00	8,00
14 juni	9,00	9,00
29 juni	9,00	11,00
4 oktober ..	10,00	12,00
13 december	10,50	12,50
1980 28 februari ..	12,00	13,50
20 maart ...	14,00	15,00
5 juni	14,00	14,50
26 juni	13,00	13,00
31 juli	12,00	12,00
1981 5 maart ...	12,00	13,00
26 maart ...	13,00	15,00
31 maart ...	16,00	18,00
16 april	15,00	17,00
30 april	14,00	16,00
28 mei	13,00	15,00
11 december	15,00	17,00
1982 7 januari ..	14,00	15,00
4 maart ...	13,00	13,50
8 april	14,00	15,00
29 juli	13,50	14,50
19 augustus ..	13,00	14,00
9 september ..	12,50	13,50
21 oktober ..	12,00	13,00
12 november ..	11,50	12,50
1983 9 maart ...	14,00	15,00
24 maart ...	11,00	12,00
14 april	10,00	11,00
5 mei	9,50	10,50
23 juni	9,00	10,00
24 november ..	10,00	11,00
1984 16 februari ..	11,00	12,00
1985 9 mei	9,75	10,25
20 mei	9,50	10,00
3 juni	9,25	9,75
9 juli	9,50	10,00
1 augustus ..	10,00	10,50
9 september ..	9,50	10,00
17 oktober ..	9,00	9,50
14 november ..	8,75	9,00
23 december ..	9,75	10,25
1986 8 april	9,25	9,75
10 april	8,75	9,00
12 mei	8,50	8,75
29 mei	8,00	8,25

1b. — SPECIAAL RENTE- EN RENDEMENTSTARIEF VAN DE NATIONALE BANK VAN BELGIE

Datum van de wijziging	Voorschotten boven het maandelijks quotum toegewezen aan de banken, de private spaarkassen en de kredietinstellingen van de overheidssector
Tarief van kracht op 31-12-1980	13,00
1981 5 maart	14,00
25 maart	16,00
31 maart	20,00
16 april	19,00
30 april	18,00
28 mei	17,00
12 juni	16,00
11 december ...	18,00
30 december ...	17,50
1982 7 januari	16,00
4 maart	15,00
8 april	15,50
29 juli	15,00
19 augustus	14,50
3 september ..	14,00
9 september ..	13,50
21 oktober	13,00
12 november ...	12,50
1983 9 maart	15,00
24 maart	12,00
14 april	11,00
5 mei	10,50
23 juni	10,00
24 november ..	11,00
1984 16 februari	12,00
1985 9 mei	10,25
20 mei	10,00
3 juni	9,75
9 juli	10,00
1 augustus	10,50
9 september ..	10,00
17 oktober	9,50
14 november	9,00
23 december	10,25
1986 8 april	9,75
10 april	9,00
12 mei	8,75
29 mei	8,25

1c. — GEWOGEN GEMIDDELDE RENTEVOET VAN DE NATIONALE BANK VAN BELGIE³

Einde periode	Tarieven
1977	7,73
1978	6,89
1979	11,53
1980	12,00
1981	13,91
1982	11,35
1983	9,49
1984	9,20
1985	8,51
1984 1 ^e kwartaal	10,38
2 ^e kwartaal	10,67
3 ^e kwartaal	9,61
4 ^e kwartaal	9,20
1985 1 ^e kwartaal	8,74
2 ^e kwartaal	8,91
3 ^e kwartaal	8,67
4 ^e kwartaal	8,51
1986 1 ^e kwartaal	9,06
2 ^e kwartaal	7,61
1985 Juli	8,77
Augustus	8,70
September	8,67
Oktober	8,49
November	8,23
December	8,51
1986 Januari	8,54
Februari	8,42
Maart	9,06
April	8,25
Mei	8,16
Juni	7,61
Juli	8,14

¹ Vanaf 12 oktober 1978 tot 2 mei 1979 en vanaf 29 juni 1979 tot 25 juni 1980 voor de banken, de private spaarkassen en de kredietinstellingen van de overheidssector: rentepercentages van het op het herdiscontosubplafond A aangerekend papier.

² Voor de banken, de private spaarkassen en de kredietinstellingen van de overheidssector: rentepercentage voor de voorschotten binnen het door de N.B.B. toegewezen maandelijks quotum. Maximaal beleningspercentage: schatkistcertificaten, certificaten van het Rentenfonds en kasbons van de parastatale instellingen uitgegeven

met een looptijd van maximum 374 dagen: 95%; andere overheidsfondsen: 80%. Alleen de effecten en overheidsfondsen « aan toonder » in Belgische franken, worden in onderpand aanvaard.

³ Gemiddelde kosten van het beroep op de N.B.B. voor de financiële instellingen die op directe of indirecte wijze kredieten aan de bedrijven en particulieren financieren. Voor de berekening ervan is het gemiddelde gemaakt van de verschillende rentepercentages, gewogen met het bedrag van de financieringen verkregen door deze instellingen tegen die rentevoet.

XIX - 2. — RENTEVOETEN VAN HET HERDISCONTERING- EN WAARBORGINSTITUUT

Bron : H.W.I.

Einde periode	Tarieven toegepast voor de aankoop van bankabel papier ¹			Einde periode	Negotieringspercentages voor niet-bankabel papier ² voor circa		
	Papier waarvan de resterende looptijd niet meer dan 120 dagen bedraagt, aangerekend op		« Creditexport »-papier waarvan de looptijd niet meer dan een jaar bedraagt		30 dagen	60 dagen	90 dagen
	het sub-plafond A	het sub-plafond B					
1978	5,90	8,50	5,90	1978	9,50	9,50	9,50
1979	10,40	12,50	10,25	1979	13,20	13,75	13,75
1980	11,80	—	11,40	1980	11,55	12,00	12,20
1981	14,90	—	—	1981	15,20	15,45	—
	Papier waaraan kortlopende financieringen van uitvoer « buiten de E.E.G. » ten grondslag liggen en dat door de N.B.B. gecertificeerd is	Ander papier		1982	11,65	11,75	11,85
					1983	9,80	—
1982	10,15	11,40	11,00	1984 Maart	—	11,25	—
1983	8,65	9,90	9,75	Juni	10,90	—	—
1984 Maart	10,15	10,90	10,50	September	10,40	—	—
Juni	10,40	10,90	10,50	December	10,15	—	—
September	10,40	10,90	10,50	1985 Maart	—	—	—
December	9,90	10,90	10,50	Juni	—	—	—
1985 Maart	9,90	10,90	10,50	Juli	—	8,65	8,65
Juni	8,15	9,15	8,75	Augustus	—	—	—
Juli	—	9,40	8,75	September	—	—	—
Augustus	8,90	9,90	9,25	Oktober	—	—	—
September	8,40	9,40	8,75	November	—	—	—
Oktober	7,90	8,90	8,50	December	—	—	—
November	7,65	8,65	8,25	1986 Januari	—	—	—
December	8,65	9,65	9,25	Februari	—	—	—
1986 Januari	8,65	9,65	9,25	Maart	—	—	—
Februari	8,65	9,65	9,25	April	—	—	—
Maart	8,65	9,65	9,25	Mei	—	—	—
April	7,65	8,65	8,00	Juni	—	—	—
Mei	6,90	7,90	7,25	Juli	—	—	—
Juni	6,90	7,90	7,25				
Juli	6,90	7,90	7,25				

¹ Dit papier beantwoordt aan de discountcriteria van de N.B.B.; het wordt aangerekend op de herdiscontoplafonds die de N.B.B. aan de financiële instellingen toekent (cfr. tabel XVIII-3).

² Het H.W.I. verhandelt zowel papier dat virtueel bankabel is maar niet aangerekend wordt op de herdiscontoplafonds, als ander handelspapier.

XIX - 3. — DAGGELDRENTE

Periode	Gemiddelden ¹	Periode	Gemiddelden ¹	Periode	Gemiddelden ¹
1978	5,17	1984 2 ^e kwartaal	9,87	1985 Juli	6,97 ²
1979	7,96	3 ^e kwartaal	9,72	Augustus	8,00
1980	11,11	4 ^e kwartaal	9,52	September	7,91
1981	11,41	1985 1 ^e kwartaal	9,11	Oktober	8,26
1982	11,41	2 ^e kwartaal	8,73	November	7,91
1983	8,07	3 ^e kwartaal	7,61	December	6,60
1984	9,45	4 ^e kwartaal	7,51	1986 Januari	8,10
1985	8,25	1986 1 ^e kwartaal	7,86	Februari	8,47
		2 ^e kwartaal	6,66	Maart	7,20
				April	8,67
				Mei	6,44
				Juni	5,18
				Juli	6,34

¹ Het gaat om gewogen gemiddelden van de gemiddelde dagelijkse rentepercentages. Bij deze berekening is niet alleen rekening gehouden met de kapitalen die elke dag opgenomen worden in het kader van het protocol opgemaakt met het oog op de

deelneming aan de markt van het gewaarborgde daggeld, maar ook met kapitalen die buiten protocol worden opgenomen.

XIX - 4. — RENTEVOET VAN DE SCHATKISTCERTIFICATEN EN VAN DE CERTIFICATEN VAN HET RENTENFONDS

	Schatkistcertificaten op zeer korte termijn ¹			Certificaten van het Rentenfonds ² (4 maanden)		Datum	Schatkistcertificaten uitgegeven bij toewijzing ³		
	1 maand	2 maanden	3 maanden	3 ⁴ 5	4 5		6 maanden	9 maanden	12 maanden
	(einde periode)								
1977	8,75	9,00	9,25	9,50	7,55	1978 12 december ...	6	6	6
1978	9,50	9,50	9,25	9,25	7,32				
1979	14,20	14,30	14,40	14,45	10,07	1979 11 december ...	14,10	13,75	6
1980	12,25	12,50	12,75	13,10	14,18				
1981	16,25	16,00	16,00	16,00	15,49	1980 9 december ...	6	6	6
1982	12,25	12,25	12,25	12,35	14,19				
1983	10,50	10,75	10,85	11,00	11,02	1981 8 december ...	14,75	14,75	14,75
1984	10,75	10,75	10,75	10,70	11,68				
1985	9,75	9,75	9,75	9,75	9,53	1982 14 december ...	12,35	12,35	6
1984 2 ^e kwartaal	11,75	11,75	11,75	11,90	11,96				
3 ^e kwartaal	11,00	11,00	11,00	11,00	11,70	1983 13 december ...	11,00	6	6
4 ^e kwartaal	10,75	10,75	10,75	10,70	10,80				
1985 1 ^e kwartaal	10,45	10,45	10,45	10,70	10,70	1984 12 juni	12,10	12,10	6
2 ^e kwartaal	8,75	8,90	8,90	8,90	9,79	11 september ..	11,10	11,10	6
3 ^e kwartaal	8,85	9,00	9,15	9,35	9,45	11 december ...	10,75	6	6
4 ^e kwartaal	9,75	9,75	9,75	9,75	9,00	1985 12 maart	6	6	6
1986 1 ^e kwartaal	9,75	9,75	9,75	9,25	9,62	11 juni	9,10	6	6
2 ^e kwartaal	7,35	7,35	7,35	7,30	7,84	9 juli	9,10	6	6
						13 augustus	9,60	9,70	6
1985 Juli	9,25	9,25	9,50	8,90	8,90	10 september ..	9,50	9,60	6
Augustus	9,10	9,25	9,50	9,60	9,58	8 oktober	9,35	9,50	6
September	8,85	9,00	9,15	9,35	9,46	12 november ...	8,65	8,65	6
Oktober	8,60	8,70	8,80	8,85	9,12	10 december ...	8,65	6	6
November	8,60	8,60	8,60	8,60	8,70				
December	9,75	9,75	9,75	9,75	9,14	1986 14 januari	9,60	9,60	6
1986 Januari	9,75	9,75	9,75	9,75	9,75	11 februari	9,60	9,60	6
Februari	9,75	9,75	9,75	9,65	9,73	11 maart	9,00	8,90	6
Maart	9,75	9,75	9,75	9,25	9,41	8 april	8,00	7,80	6
April	8,25	8,25	8,25	8,00	8,14	13 mei	7,60	7,50	6
Mei	7,60	7,60	7,60	7,60	7,90	10 juni	7,40	7,40	6
Juni	7,35	7,35	7,35	7,30	7,30	8 juli	7,20	7,15	6
Juli	7,35	7,35	7,35	7,30	7,30				

¹ Cf. Ministerieel besluit van 9 november 1957 (*Belgisch Staatsblad* van 10 november 1957, blz. 8028), gewijzigd bij ministerieel besluit van 25 maart 1964 (*Belgisch Staatsblad* van 28 maart 1964, blz. 3233).

² De certificaten van het Rentenfonds vloeien voort uit de hervorming van de geldmarkt in november 1957 en mogen aangehouden worden door de Belgische en Luxemburgse banken, de private spaarkassen, de financiële instellingen van de overheidssector en sommige overheidsbedrijven.

³ Percentage van de laatste wekelijkse toewijzing van het jaar, het kwartaal of de maand.

⁴ Gewogen gemiddelde van de percentages van de wekelijkse toewijzingen van het jaar, het kwartaal of de maand.

⁵ Enige rentepercentages, geldig voor al de toegewezen certificaten (hoogste in aanmerking genomen rentepercentages).

⁶ Geen toewijzing.

XIX - 5. — RENTETARIEF VOOR DEPOSITO'S IN BELGISCHE FRANKEN BIJ DE BANKEN¹

Datum van de wijziging	Depositor rekeningen					
	dadelijk opvraagbaar	op termijn ²				
		15 dagen	1 maand	3 maanden	6 maanden	12 maanden
Tarief van kracht op 31-12-1979	0,50	5,50	6,00	6,50	7,00	8,00
1980 17 maart	0,50	7,00	8,00	8,50	8,50	9,00
9 juni	0,50	6,75	7,75	8,25	8,50	9,00
2 juli	0,50	6,25	7,25	8,00	8,25	9,00
5 augustus	0,50	5,75	6,75	7,50	8,00	9,00
1982 22 november	0,50	5,50	6,50	7,25	7,75	9,00
1983 20 april	0,50	5,50	6,25	6,75	7,25	9,00
4 juli	0,50	5,50	6,00	6,25	6,75	9,00
22 augustus	0,50	5,50	6,00	6,25	6,75	8,50
12 december	0,50	5,50	6,25	6,75	7,25	8,50
1984 15 februari	0,50	5,50	6,25	6,75	7,25	9,00
23 februari	0,50	6,25	7,00	7,50	7,75	9,00
1985 24 april	0,50	5,75	6,50	7,00	7,25	9,00
1 juni	0,50	5,50	6,00	6,50	7,00	9,00
9 juli	0,50	5,25	5,75	6,25	6,75	9,00
23 september	0,50	5,25	5,75	6,25	6,75	8,75
4 december	0,50	4,75	5,25	6,00	6,50	8,50
1986 20 maart	0,50	4,75	5,25	6,00	6,50	8,00
14 april	0,50	4,25	4,75	5,50	6,00	7,50
22 april	0,50	4,25	4,75	5,50	6,00	6,50
9 juni	0,50	4,00	4,50	5,00	5,50	6,50

¹ Tarief toegepast door ca. 25 banken, waaronder de voornaamste, voor de gewone deposito's. Andere banken, vooral regionale, passen over het algemeen een hoger tarief toe.

² De veranderingen die de rente van de gewone deposito's op termijn ondergaat, naargelang de marktvoorwaarden, de toestand van de betalingsbalans en het conjunctuurverloop, zijn het voorwerp van een akkoord, na besprekingen, tussen de N.B.B. en de Belgische Vereniging der Banken.

XIX - 6. — RENTETARIEVEN DOOR DE ALGEMENE SPAAR- EN LIJFRENTENKAS TOEGEPAST OP GEWONE SPAARBOEKJES

Datum van de wijziging	1 ^e tranche ¹		2 ^e tranche ²	
	Rentetarief	Getrouwheidspremie ³	Rentetarief	Getrouwheidspremie ³
Tarief van kracht op 31-12-1977	4,00	1,50	3,00	1,50
1978 1 januari	4,00	1,25	3,00	1,25
16 april	3,75	1,25	2,75	1,25
1979 16 januari	4,25	1,00	3,25	1,00
16 juni	4,75	1,00	3,75	1,00
16 september	5,00	1,00	4,00	1,00
1980 1 januari	5,25	1,00	4,25	1,00
	Rentetarief		Getrouwheidspremie ³	
1 april ⁴	5,25		1,00	
1983 1 september	5,25		0,75	
1986 1 januari	5,00		0,75	
16 maart	4,75		0,75	
16 april	4,30		0,75	
16 mei	4,00		0,65	

¹ Inlagen tot fr. 500.000

² Deel van de inlagen dat fr. 500.000 overtreft.

³ Tot 15 januari 1982 werd de getrouwheidspremie toegekend aan iedere inlage of deel van de inlage die tussen de 16^e januari en de 31^e december van hetzelfde jaar in het spaarboekje ingeschreven bleef. Vanaf 16 januari 1982 wordt de getrouwheidspremie toegekend op het minimumsaldo dat gedurende 12 maanden op het spaarboekje behouden blijft. Zij wordt evenwel pas gekapitaliseerd op het einde van het betrokken kalenderjaar.

⁴ Met ingang van 1 april 1980 werd een premie van 1,50 % 's jaars toegekend over de bedragen die tussen 1 januari en 15 juli 1980 ingelegd werden en tot 31 december 1980 in rekening bleven. De premie bedroeg 1 % 's jaars voor de aangroei van deposito's van 16 juli tot 31 december 1980. Waren de tegoeden gelijk aan of kleiner dan die op 31 december 1979, dan werd geen enkele premie toegekend. In 1981 werd een aangroei-premie van 0,50 % toegekend vanaf 1 juli voor de bedragen die tussen 16 januari en 15 juli werden gestort en ingelegd bleven tot en met 31 december.

XIX - 7. — RENDEMENT VAN DE EFFECTEN MET VAST RENDEMENT
OP DE BEURS TE BRUSSEL ¹

Begin der periode	Vervaldag binnen 2 tot 5 jaar		Vervaldag over meer dan 5 jaar		Gewogen gemiddelden Particuliere vennootschappen
	Staat	Parastatale instellingen en steden	Staat	Parastatale instellingen en steden	
1978	9,01	8,73	8,76	9,04	8,86 ²
1979	8,60	8,60	8,80	8,96	8,72 ²
1980	10,61	10,83	11,13	11,07	10,86 ²
1981	12,14	12,43	13,04	12,36	12,45
1982	13,53	13,48	13,99	13,45	13,63
1983	11,62	11,70	12,66	12,43	11,94
1984	11,18	11,22	11,89	11,95	11,46
1985	11,06	11,27	11,56	11,52	11,34
1986	9,23	9,38	9,60	9,50	9,45
1984 April	11,58	11,75	12,20	12,16	11,86
Juli	11,44	11,74	12,13	12,07	11,77
Oktober	11,35	11,52	11,85	11,80	11,61
1985 Januari	11,06	11,27	11,56	11,52	11,34
April	11,03	11,24	11,50	11,53	11,26
Juli	10,11	10,18	10,34	10,43	10,23
Augustus	10,19	10,14	10,50	10,48	10,30
September	10,16	10,13	10,49	10,65	10,30
Oktober	10,01	10,00	10,42	10,52	10,21
November	9,42	9,48	9,65	9,72	9,55
December	9,16	9,29	9,43	9,48	9,33
1986 Januari	9,23	9,38	9,60	9,50	9,45
Februari	9,36	9,36	9,62	9,44	9,47
Maart	9,16	9,20	9,38	9,34	9,27
April	8,33	8,44	8,41	8,51	8,40
Mei	7,24	7,15	7,46	7,43	7,33
Juni	7,71	7,61	7,93	7,97	7,79
Juli	7,77	7,58	7,86	7,90	7,78
Augustus	7,30	7,30	7,47	7,57	7,40

¹ Gemiddeld rendement berekend op basis van de rente vóór fiscale afhoudingen aan de bron. Het gemiddelde rendement is het percentage dat, toegepast bij de berekening van de actuele waarde van de gezamenlijke nog te ontvangen termijnen

(aflossing, rente, gebeurlijke loten en premies) van de annuïteit, een actuele waarde geeft die gelijk is aan de koopprijs van het uitstaande kapitaal, berekend volgens de dagnoteringen, verhoogd met de courtage en eventueel met de opgelopen rente.

² Rekening gehouden met het rendement van de leningen met een vervaldag over meer dan 5 jaar van de privé-vennootschappen.

XIX - 8. — NOMINALE RENTEVOET VAN DE KASBONS EN OBLIGATIES UITGEGEVEN
DOOR DE OPENBARE KREDIETINSTELLINGEN

Datum van de wijziging	1 jaar	3 jaar	5 jaar	10 jaar
Rentevoet van kracht op 31-12-1977	6,75	7,75	8,50	9,00
1978 13 april	6,25	7,25	8,00	8,50
1979 22 januari	6,75	7,75	8,50	9,00
16 juni	7,25	8,25	9,00	9,25 ¹
10 september	7,75	8,75	9,50	10,00
29 november	8,00	9,25	10,00	10,50 ²
1980 28 januari	8,00	9,50	10,25	11,00
14 maart	9,00	11,00	11,75	11,75
28 april	9,00	12,25	12,50	12,50
1981 26 januari	9,00	12,50	13,00	13,00
1 oktober	9,00	13,00	13,75	13,75
1982 23 september	9,00	12,75	13,50	13,50
15 november	9,00	12,50	13,25	13,25
1983 1 januari	9,00	12,00	12,75	13,00
14 februari	9,00	11,50	12,25	12,50
25 april	9,00	11,00	11,75	12,00
1 juni	9,00	10,50	11,25	11,25
22 augustus	8,50	10,00	10,75	10,75
1984 15 februari	9,00	10,75	11,50	11,50
22 december	9,00	10,50	11,25	11,25
1985 28 mei	9,00	10,25	10,75	10,75
1 juli	9,00	10,00	10,50	10,50
29 oktober	9,00	9,75	10,00	10,00
1986 21 januari	8,75	9,50	9,75	9,75
24 februari	8,50	9,00	9,25	9,25
20 maart	8,00	8,50	8,75	8,75
14 april	7,50	7,75	8,00	8,00
24 april	6,50	6,75	7,00	7,00

¹ Uitgifteprijs 99,00.

² Uitgifteprijs 97,75.

Bibliografische referenties : *Belgisch Staatsblad* : weekstaten van de N.B.B. — *Tijdschrift voor documentatie en Voorlichting* (N.B.B.) : XXXI^e jaargang, deel I, n^o 2, februari 1956 : « Statistiek van de rendementen der voornaamste typen van obligaties » ; XXXII^e jaargang, deel II, n^o 5, november 1957 : « De hervorming van de geldmarkt » ; XXXV^e jaargang, deel I, n^o 4, april 1960 : « De Belgische geldmarkt. » ; XXXVII^e jaargang, deel I, n^os 3 en 4, maart en april 1962 : « De hervorming van 1 januari 1962 en de Belgische geldmarkt. » ; LX^e jaargang, deel II, n^os 1-2, juli-augustus 1985 : « De nieuwe wijze van vaststelling van de officiële tarieven van de Bank. »

XX. — BUITENLANDSE CIRCULATIEBANKEN

1. — OFFICIEEL TARIEF OF INTERVENTIETARIEF OP DE GELDMARKT¹

(Procenten per jaar)

Maand van de wijziging	Verenigde Staten ²		Bonds-republiek Duitsland ³		Frankrijk		Italië ⁴		Nederland ³		Zwitserland ³		Japan ³	
	Disconto		Disconto		Interventietarief		Disconto		Voorschotten in rekening-courant		Disconto		Disconto	
	Datum	Tarief	Datum	Tarief	Datum	Tarief	Datum	Tarief	Datum	Tarief	Datum	Tarief	Datum	Tarief
Tarief van kracht op 31-12-1983 ..		8,50		4,00		12,00		20,00		5,50		4,00		5,00
1984 Februari							15	19,00						
April	9	9,00												
Mei					10	11,75	7	18,50						
Juni			29	4,50	21	11,50								
Juli					5	11,25								
September					7	11,00	4	19,50						
November	21	8,50			28	10,75								
December	24	8,00												
1985 Januari					4	10,50	4	18,50						
Februari									1	6,00				
April					26	10,25								
Mei	20	7,50			14	10,125								
Juli					12	9,875								
Juli					19	9,625								
Augustus			16	4,00					16	5,50				
September					27	9,375								
Oktober					18	9,125								
November					18	8,75	8	18,00						
1986 Januari													30	4,50
Februari					21	8,50								
Maart	7	7,00	7	3,50	7	8,25	22	17,00	7	5,00			10	4,00
April	21	6,50			15	7,75	25	13,00					21	3,50
Mei					2	7,50								
Mei					14	7,25	27	12,00						
Juni					16	7,00								
Juli	11	6,00												
Augustus	21	5,50												

Einde periode	Verenigd Koninkrijk		Canada ³		Einde Maand	Verenigd Koninkrijk		Canada ³	
	Interventietarief	Disconto	Interventietarief	Disconto		Interventietarief	Disconto		
1983	9,00		9,96		1985 Juli	11,31		9,31	
1984	9,38		10,09		Augustus	11,31		9,20	
1985	11,31		9,49		September	11,31		9,00	
1983 4 ^e kwartaal	9,00		9,96		Oktober	11,31		8,78	
1984 1 ^e kwartaal	8,50		10,78		November	11,31		9,10	
2 ^e kwartaal	8,94		12,36		December	11,31		9,49	
3 ^e kwartaal	10,38		12,27		1986 Januari	12,31		10,80	
4 ^e kwartaal	9,38		10,09		Februari	12,31		11,80	
1985 1 ^e kwartaal	12,75		10,65		Maart	11,31		10,44	
2 ^e kwartaal	12,25		9,58		April	10,31		9,27	
3 ^e kwartaal	11,31		9,00		Mei	9,81		8,58	
4 ^e kwartaal	11,31		9,49		Juni	9,81		8,84	
1986 1 ^e kwartaal	11,31		10,44		Juli	9,81		8,51	
2 ^e kwartaal	9,81		8,84						

¹ Het betreft het meest relevante officiële tarief — discontovoet of voorschottenrente — van de centrale bank, of de rente die het meest representatief wordt geacht voor de kostprijs van de bijstand van de centrale bank aan de financiële instellingen of aan de geldmarkt. Er zij aangestipt dat de in aanmerking genomen tarieven niet alle onderling volledig vergelijkbaar zijn, vooral omdat sommige tarieven (bv. de discontovoet in de Duitse Bondsrepubliek) op discontobasis worden toegepast, terwijl andere (bv. de voorschottenrente in Nederland) na vervallen termijn worden berekend. Voor meer details zie *Tijdschrift van de Nationale Bank van België*: LX^e jaargang, deel II, n^o 5, november 1985: « Ontwikkeling van de operationele waarde van de officiële tarieven in drie vreemde landen » en *ibidem* « Wijziging in hoofdstuk XX « Buitenlandse circulatiebanken » van het statistische gedeelte van het Tijdschrift ».

² Federal Reserve Bank of New York.

³ Van toepassing op het papier dat wordt gemobiliseerd binnen de door de centrale bank vastgestelde grenzen.

⁴ Tot 24 april 1986, bestond de aangegeven rentevoet uit de discontovoet, verhoogd met een penalisatie-rente. Deze rentevoet was van toepassing op de banken die, tijdens het semester dat aan de verrichting voorafgaat, op het herdisconto een beroep hadden gedaan voor een gemiddeld bedrag dat groter was dan 1% van hun opeisbaar passief.

XX - 2. — BANQUE DE FRANCE

(milliards de francs français)

	1982 31 déc.	1983 31 déc.	1984 31 déc.	1985 31 déc.	1985 6 juin	1986 5 juin	1985 4 juillet	1986 10 juillet
ACTIF								
Or et créances sur l'étranger	331,9	381,6	410,3	383,2	432,8	421,4	422,5	418,9
Or	247,0	259,0	256,9	210,2	256,9	210,2	246,4	200,1
Disponibilités à vue à l'étranger	13,6	27,4	62,3	87,0	84,6	128,6	84,8	132,4
Ecus	58,2	80,1	73,2	68,8	72,8	65,3	73,1	68,8
Avances au Fonds de Stabilisation des Changes ¹	13,1	15,1	17,9	17,2	18,5	17,3	18,2	17,6
Créances sur le Trésor	5,8	11,9	18,4	30,5	26,6	33,6	27,0	33,6
Monnaies divisionnaires	0,6	0,8	0,8	0,7	1,1	1,2	1,1	1,1
Comptes courants postaux	0,8	0,3	0,5	0,1	0,2	0,2	0,4	0,2
Concours au Trésor Public ²	0,0	5,8	11,5	23,6	19,5	25,6	19,5	25,6
Avances à l'Institut d'émission des D.O.M. et à l'Institut d'émission d'outre-mer ³	4,4	5,0	5,6	6,1	5,8	6,6	6,0	6,7
Créances provenant d'opérations de refinancement	286,8	253,7	259,5	242,7	153,7	127,2	169,0	140,8
Effets escomptés ⁴	86,0	86,1	87,8	83,6	86,6	78,1	85,9	77,3
Effets achetés sur le marché monétaire et obligations ⁴	167,8	119,3	117,9	115,0	43,9	23,8	58,0	42,1
Avances sur titres	0,2	0,3	0,3	0,2	0,3	0,2	0,3	0,2
Effets en cours de recouvrement	32,8	48,0	53,5	43,9	22,9	25,1	24,8	21,2
Or et autres actifs de réserve à recevoir du FECOM ..	66,1	77,6	74,4	63,2	74,5	64,5	71,5	67,4
Divers	6,8	7,5	8,8	9,7	8,7	11,5	9,4	9,7
Total ..	697,4	732,3	771,4	729,3	696,3	658,2	699,4	670,4
PASSIF								
Billets en circulation	180,6	195,8	204,9	212,3	200,2	208,6	205,9	216,8
Comptes créditeurs extérieurs	10,3	12,6	14,7	11,6	13,3	13,0	13,1	13,1
Comptes des banques, institutions et personnes étrangères	2,3	3,1	4,5	2,7	3,1	4,0	3,0	4,2
Compte spécial du Fonds de Stabilisation des Changes Contrepartie des allocations de droits de tirage spéciaux	8,0	9,5	10,2	8,9	10,2	9,0	10,1	8,9
Compte courant du Trésor public	81,6	46,8	64,8	78,9	8,1	21,0	11,3	34,7
Comptes créditeurs des agents économiques et financiers	67,2	77,3	95,4	103,6	89,2	98,4	95,7	95,4
Comptes courants des établissements astreints à la constitution de réserves	32,2	21,0	27,4	42,3	16,8	51,7	31,6	50,2
Engagements résultant d'interventions sur le marché monétaire	18,4	27,6	36,7	42,1	40,2	40,5	40,9	40,1
Autres comptes; dispositions et autres engagements à vue	16,6	28,7	31,3	19,2	32,2	6,2	23,2	5,1
Ecus à livrer au FECOM	53,6	79,5	73,2	65,5	72,9	62,7	73,1	66,7
Réserve de réévaluation des avoirs publics en or	289,0	303,9	301,3	242,9	301,3	242,9	288,2	230,2
Capital et fonds de réserve	2,2	2,6	2,8	3,0	3,0	3,1	3,0	3,1
Divers	12,9	13,8	14,3	11,5	8,3	8,5	9,1	10,4
Total ..	697,4	732,3	771,4	729,3	696,3	658,2	699,4	670,4
¹ Convention du 27 juin 1949 approuvée par la loi du 22 juillet 1949.								
Concours au Fonds Monétaire	6,5	11,4	12,3	10,4	12,3	10,4	11,8	10,8
Acquisition de droits de tirage spéciaux	6,6	3,7	5,6	6,8	6,2	6,9	6,4	6,8
Autres opérations	0,0	0,0	0,0	0,0	0,0	0,0	0,0	0,0
² Convention du 17 septembre 1973 approuvée par la loi du 21 décembre 1973.								
Montant maximum des concours au Trésor public	0,0	5,8	11,5	23,6	19,5	25,6	19,5	25,6
³ Lois des 27 décembre 1974 et 11 juin 1985.								
⁴ Décomposition du total des postes « Effets escomptés » et « Effets achetés sur le marché monétaire et obligations » :								
Effets publics	33,4	56,7	62,9	25,0	30,2	6,5	12,4	9,6
Obligations	0,0	0,0	0,0	0,0	0,0	0,0	0,0	0,0
Bons à moyen terme	10,2	0,0	0,0	0,0	0,0	0,0	0,0	0,0
Crédits à moyen terme	87,1	87,4	88,7	85,1	87,5	79,4	87,8	78,8
— Prêts spéciaux à la construction	0,0	0,0	0,0	0,0	0,0	0,0	0,0	0,0
— Crédits à l'exportation	86,0	86,1	87,8	83,7	86,6	78,2	85,9	77,3
— Autres crédits	1,1	1,3	0,9	1,4	0,9	1,2	1,9	1,5
Crédits à court terme	123,1	61,3	54,1	88,5	12,8	16,0	43,7	31,0
— Crédits à l'exportation	21,5	6,4	13,9	30,2	4,5	5,8	16,0	11,3
— Autres crédits	101,6	54,9	40,2	58,3	8,3	10,2	27,7	19,7

XX - 3. — BANK OF ENGLAND

(billions of £)¹

	1983 February 28	1984 February 29	1985 February 28	1986 February 28	1985 July 10	1986 July 9	1985 August 7	1986 August 6
ISSUE DEPARTMENT								
Notes Issued :								
In Circulation	11.0	11.5	12.0	12.3	12.3	12.5	12.3	12.7
In Banking Department	0.0	0.0	0.0	0.0	0.0	0.0	0.0	0.0
Total ...	11.0	11.5	12.0	12.3	12.3	12.5	12.3	12.7
Government Debt	0.0	0.0	0.0	0.0	0.0	0.0	0.0	0.0
Other Government Securities	3.3	2.0	2.0	2.0	2.7	3.4	1.7	3.4
Other Securities	7.7	9.5	10.0	10.3	9.6	9.1	10.6	9.3
Total ...	11.0	11.5	12.0	12.3	12.3	12.5	12.3	12.7
BANKING DEPARTMENT								
Capital	0.0	0.0	0.0	0.0	0.0	0.0	0.0	0.0
Public Deposits	0.6	0.2	4.2	3.9	4.9	0.1	3.8	0.1
(including Exchequer, National Loans Fund, National Debt Commissioners and Dividend Accounts)								
Special Deposits	0.0	0.0	0.0	0.0	0.0	0.0	0.0	0.0
Bankers' Deposits	0.7	0.8	0.7	0.9	0.9	0.8	0.8	0.9
Reserves and Other Accounts	2.2	1.5	1.7	1.7	1.5	1.4	1.6	1.4
Total ...	3.5	2.5	6.6	6.5	7.3	2.3	6.2	2.4
Government Securities	0.3	0.4	0.5	0.6	0.4	0.5	0.7	0.6
Advances and Other Accounts	1.4	0.5	1.0	0.7	0.6	0.7	0.6	0.6
Premises, Equipment and Other Securities	1.8	1.6	5.1	5.2	6.3	1.1	4.9	1.2
Notes	0.0	0.0	0.0	0.0	0.0	0.0	0.0	0.0
Coin	0.0	0.0	0.0	0.0	0.0	0.0	0.0	0.0
Total ...	3.5	2.5	6.6	6.5	7.3	2.3	6.2	2.4

¹ 1 billion = 1,000,000,000.

XX - 4. — FEDERAL RESERVE BANKS¹

(billions of \$)²

	1982 December 31	1983 December 31	1984 December 31	1985 December 31	1985 May 8	1986 May 7	1985 June 5	1986 June 4
ASSETS								
Gold certificate account	11.2	11.1	11.1	11.1	11.1	11.1	11.1	11.1
Special Drawing Rights certificate account	4.6	4.6	4.6	4.7	4.6	4.7	4.6	4.8
Coin	0.4	0.4	0.4	0.5	0.5	0.5	0.5	0.5
Loans and securities	151.0	162.2	173.2	194.3	178.8	190.5	177.2	191.9
<i>Loans</i>	0.7	0.9	3.6	3.1	0.4	0.9	3.6	1.1
<i>Acceptances</i>	1.5	0.4	0.0	0.0	0.0	0.0	0.0	0.0
<i>Federal agency obligations</i>	9.5	8.9	8.8	9.9	8.6	8.2	8.4	8.1
<i>U.S. Government securities</i>	139.3	152.0	160.8	181.3	169.8	181.4	165.2	182.7
Items in process of collection	13.0	11.6	6.8	11.7	7.0	7.7	7.5	7.7
Other assets	9.9	8.7	12.4	15.3	13.2	16.6	12.0	15.6
Total assets ...	190.1	198.6	208.5	237.6	215.2	231.1	212.9	231.6
LIABILITIES AND CAPITAL ACCOUNTS								
Federal Reserve notes	142.0	157.1	168.3	181.4	167.0	179.8	169.6	182.2
Deposits	34.3	26.1	28.3	39.5	35.7	38.4	30.4	36.8
<i>Depository institutions</i>	26.5	21.4	21.8	28.6	27.4	33.8	27.8	34.8
<i>U.S. Treasury-general account</i>	5.0	3.7	5.3	9.4	7.5	4.0	2.0	1.4
<i>Foreign-official accounts</i>	0.3	0.2	0.3	0.5	0.3	0.2	0.2	0.2
<i>Other</i>	2.5	0.8	0.9	1.0	0.5	0.4	0.4	0.4
Deferred availability cash items ³	8.8	10.0	6.0	10.7	6.2	6.7	6.8	6.7
Other liabilities and accrued dividends ...	2.3	2.5	2.7	2.4	2.5	2.1	2.3	2.2
Capital accounts	2.7	2.9	3.2	3.6	3.8	4.1	3.8	3.7
Total liabilities and capital accounts.....	190.1	198.6	208.5	237.6	215.2	231.1	212.9	231.6

¹ Consolidated statement of condition of the twelve Federal Reserve Banks

² 1 billion = 1,000,000,000.

³ Due to accounting corrections, figures at end of year do not match exactly the weekly data.

XX - 6. — BANCA D'ITALIA

(bilioni di lire)¹

	1984 dicembre	1985 dicembre	1984 ottobre	1985 ottobre	1984 novembre	1985 novembre
ATTIVO						
Oro	30,4	28,7	30,6	29,8	30,6	29,8
Crediti in oro (FECOM)	10,5	9,9	10,5	9,9	10,5	9,9
Cassa	2,5	0,7	0,8	1,7	2,7	1,3
Risconti e anticipazioni :						
risconto di portafoglio : ordinario	0,3	0,2	0,4	0,4	0,4	0,3
ammassi	1,8	1,9	1,8	1,9	1,8	1,9
anticipazioni : in conto corrente	1,0	0,6	1,3	1,5	0,4	0,5
a scadenza fissa	0,0	6,2	2,1	0,6	0,0	0,4
di cui al D.M. Tesoro 27 settembre 1974	0,0	0,0	2,1	0,0	2,1	0,0
prorogati pagamenti presso le Stanze di compensazione	0,0	0,0	0,0	0,0	0,0	0,0
Effetti all'incasso presso corrispondenti	0,0	0,0	0,0	0,0	0,0	0,0
Attività verso l'estero in valuta : ECU	13,3	7,2	13,3	12,0	13,3	12,0
altre attività	1,9	6,0	1,2	1,9	1,1	1,8
Crediti in dollari (FECOM)	2,8	2,2	2,8	2,2	2,8	2,2
Ufficio Italiano Cambi :						
conto corrente ordinario (saldo debitore)	25,6	11,0	21,8	15,5	24,3	14,4
conti speciali	3,4	3,5	3,6	3,5	3,5	3,5
Anticipazioni straordinarie al Tesoro	0,0	0,0	0,0	0,0	0,0	0,0
Conto corrente per il Servizio di Tesoreria (saldo debitore)	41,8	48,2	34,3	45,9	38,4	52,7
Crediti diversi verso lo Stato	0,8	0,8	1,0	0,6	0,6	0,6
Titoli di proprietà :						
titoli di stato o garantiti dallo Stato	38,9	62,9	39,7	57,0	37,8	55,5
altri titoli, azioni e partecipazioni	1,0	1,2	0,9	1,1	0,9	1,1
Fondo di dotazione UIC	0,5	0,5	0,5	0,5	0,5	0,5
Immobili	1,7	1,7	1,6	1,7	1,6	1,7
Altri conti e partite varie	1,2	2,4	8,0	0,8	1,4	4,2
Ratei e risconti	1,6	2,5	0,3	0,9	0,1	0,4
Spese dell'esercizio	0,0	0,0	4,6	5,5	4,9	5,5
Totale attivo	181,0	198,3	183,2	194,9	179,7	200,2
PASSIVO						
Circolazione	43,2	47,0	36,7	41,1	37,9	42,5
Vaglia cambiari	0,5	0,7	0,3	0,4	0,5	0,5
Altri debiti a vista	0,0	0,1	0,0	0,0	0,0	0,0
Depositi in conto corrente liberi	0,4	3,4	0,9	0,4	1,4	2,2
Depositi in conto corrente vincolati a tempo	0,0	0,0	0,0	0,0	0,0	0,0
Depositi per servizi di cassa	0,1	0,2	0,0	0,0	0,0	0,0
Conti speciali di cui alla legge (17.8.1974 n. 386)	0,0	0,0	0,0	0,0	0,0	0,0
Depositi costituiti per obblighi di legge	63,7	75,8	62,7	75,7	63,5	76,1
Depositi in valuta estera per conto UIC	0,0	0,0	0,0	0,0	0,0	0,0
Conti dell'estero in lire per conto UIC	3,4	3,5	3,6	3,5	3,4	3,5
Passività verso l'estero	0,2	0,2	0,1	0,1	0,1	0,1
Debiti in ECU (FECOM)	13,3	12,0	13,3	12,0	13,3	12,0
Ufficio Italiano Cambi - c/c ordinario (saldo creditore) ..	0,0	0,0	0,0	0,0	0,0	0,0
Conto corrente per il Servizio di Tesoreria (saldo creditore) ..	0,0	0,0	0,0	0,0	0,0	0,0
Debiti diversi verso lo Stato	0,9	0,5	0,3	0,2	0,3	0,2
Accantonamenti diversi	51,4	49,8	48,6	49,4	48,6	49,4
Fondi ammortamento diversi	0,5	0,6	0,4	0,5	0,4	0,5
Partite varie	0,4	0,5	9,3	3,4	3,0	4,8
Ratei e risconti	0,5	1,3	0,1	0,1	0,1	0,1
Capitale sociale	0,0	0,0	0,0	0,0	0,0	0,0
Fondo di riserva ordinario	0,4	0,5	0,4	0,5	0,4	0,5
Fondo di riserva straordinario	1,7	1,8	1,7	1,8	1,7	1,8
Utile netto da ripartire	0,4	0,4	0,0	0,0	0,0	0,0
Rendite dell'esercizio	0,0	0,0	4,8	5,8	5,1	6,0
Totale passivo e patrimonio	181,0	198,3	183,2	194,9	179,7	200,2
Depositanti di titoli e altri valori	434,5	549,1	418,4	539,8	416,5	553,8

¹ 1 bilione = 1.000.000.000.000.

XX - 7. — DEUTSCHE BUNDESBANK

(Milliarden DM)

	1982 31. Dez.	1983 31. Dez.	1984 31. Dez.	1985 31. Dez.	1985 7. Juli	1986 7. Juli	1985 7. August	1986 7. August
AKTIVA								
Währungsreserven	84,4	81,5	81,6	83,6	78,8	82,1	80,1	84,1
Gold	13,7	13,7	13,7	13,7	13,7	13,7	13,7	13,7
Reserveposition im Internationalen Währungs- fonds und Sonderziehungsrechte	12,2	14,6	16,1	13,2	15,6	12,9	15,1	12,8
Forderungen an den Europäischen Fonds für währungspolitische Zusammenarbeit im Rah- men des Europäischen Währungssystems ...	19,6	15,4	14,3	17,2	11,7	13,8	12,6	13,8
Devisen und Sorten	38,9	37,8	37,5	39,5	37,8	41,7	38,7	43,8
Kredite und sonstige Forderungen an das Ausland	2,5	2,5	2,5	2,5	2,5	2,5	2,5	2,5
Kredite an inländische Kreditinstitute	74,8	85,5	96,3	105,3	102,0	95,2	100,8	94,4
Inlandswechsel	46,7	46,6	47,8	44,1	48,2	41,7	47,3	42,1
Im Offenmarktgeschäft mit Rücknahmeverein- barung angekaufte Inlandswechsel und Wert- papiere	9,1	16,2	25,7	41,6	37,9	33,3	38,1	31,9
Auslandswechsel	7,0	9,4	14,8	17,3	15,8	20,1	15,4	20,4
Lombardforderungen	12,0	13,3	8,0	2,3	0,1	0,1	0,0	0,0
Kredite und Forderungen an öffentliche Haushalte	10,1	9,6	11,1	8,9	9,8	9,8	11,0	10,1
Kassenkredite (Buchkredite)	1,4	0,9	2,4	0,2	1,1	1,1	2,3	1,4
Schatzwechsel und unverzinsliche Schatzanwei- sungen	0,0	0,0	0,0	0,0	0,0	0,0	0,0	0,0
Ausgleichsforderungen und unverzinsliche Schuldverschreibung	8,7	8,7	8,7	8,7	8,7	8,7	8,7	8,7
Kredite an Bundesbahn und Bundespost	0,0	0,0	0,0	0,0	0,3	0,0	0,0	0,0
Wertpapiere	5,4	7,8	4,3	4,1	3,7	5,0	3,5	5,0
Deutsche Scheidemünzen	1,1	1,0	1,0	1,0	0,9	0,9	0,9	0,9
Postgiro Guthaben	0,2	0,2	0,1	0,2	0,3	0,2	0,2	0,2
Sonstige Aktiva	7,8	9,0	11,3	11,3	4,9	4,4	5,3	5,1
Insgesamt ...	186,3	197,1	208,2	216,9	203,2	200,1	204,3	202,3
PASSIVA								
Banknotenumlauf	88,6	96,1	100,6	105,4	101,8	108,2	101,4	109,6
Einlagen von Kreditinstituten	51,9	52,7	54,3	55,8	48,4	42,1	53,1	45,1
auf Girokonten	51,9	52,7	54,3	55,8	48,4	42,1	53,1	45,1
sonstige	0,0	0,0	0,0	0,0	0,0	0,0	0,0	0,0
Einlagen von öffentlichen Haushalten	1,3	2,1	1,0	2,3	2,2	2,3	1,1	1,7
Bund	0,7	1,5	0,4	1,2	0,1	0,2	0,1	0,3
Lastenausgleichsfonds und E.R.P.-Sondervermö- gen	0,2	0,0	0,0	0,0	0,0	0,0	0,0	0,0
Länder	0,3	0,6	0,5	1,1	2,0	2,1	1,0	1,4
Andere öffentliche Einleger	0,1	0,0	0,1	0,0	0,1	0,0	0,0	0,0
Einlagen von anderen inländischen Einlegern ...	3,5	3,2	2,8	1,6	3,0	3,7	2,9	2,0
Bundesbahn	0,0	0,0	0,0	0,0	0,0	0,0	0,0	0,0
Bundespost (einschl. Postgiro- und Postspar- kassenämter	2,9	2,6	2,1	0,7	2,5	3,0	2,3	1,4
Sonstige Einleger	0,6	0,6	0,7	0,9	0,5	0,7	0,6	0,6
Verbindlichkeiten gegenüber Kreditinstituten ...	0,0	0,0	0,0	0,0	0,0	0,0	0,0	0,0
Verbindlichkeiten aus abgegebenen Mobilisierungs- und Liquiditätspapieren	4,6	6,3	6,5	8,8	6,1	6,3	5,9	6,0
Verbindlichkeiten aus dem Auslandsgeschäft ...	12,0	9,8	11,4	14,6	13,6	19,0	13,7	19,0
Einlagen ausländischer Einleger	9,5	9,8	11,4	14,6	13,6	18,9	13,7	19,0
Sonstige	2,5	0,0	0,0	0,0	0,0	0,1	0,0	0,0
Verbindlichkeiten gegenüber dem Europäischen Fonds für währungspolitische Zusammenarbeit im Rahmen des Europäischen Währungssystems	—	—	—	—	—	—	—	—
Ausgleichsposten für zugeteilte Sonderziehungs- rechte	3,2	3,5	3,7	3,3	3,7	3,3	3,7	3,3
Sonstige Passiva	21,2	23,4	27,9	25,1	24,4	15,2	22,5	15,6
Insgesamt ...	186,3	197,1	208,2	216,9	203,2	200,1	204,3	202,3

XX - 8. — BANQUE NATIONALE SUISSE

(milliards de francs suisses)

	1982 31 décembre	1983 31 décembre	1984 31 décembre	1985 31 décembre	1985 10 juillet	1986 10 juillet	1985 9 août	1986 8 août
ACTIF								
Encaisse-or	11,9	12,1	12,1	12,1	11,9	11,9	11,9	11,9
Devises	31,9	32,7	38,9	38,1	37,5	35,9	37,4	36,1
Droits de tirage spéciaux	0,0	0,0	0,0	0,0	0,0	0,0	0,0	0,0
Portefeuille suisse :								
valeurs escomptées	2,1	2,5	2,4	2,4	0,2	0,1	0,2	0,1
bons du Trésor de la Confédération ¹	0,1	0,2	0,3	0,4	0,0	0,0	0,0	0,0
Avances sur nantissement	1,6	2,4	2,7	3,0	0,0	0,0	0,0	0,0
Titres :								
pouvant servir de couverture	0,1	0,1	0,1	0,2	0,1	0,2	0,1	0,1
autres	1,2	1,5	1,7	1,7	1,7	1,8	1,7	1,9
Correspondants en Suisse	0,3	0,3	0,5	0,5	0,1	0,1	0,1	0,0
Autres postes de l'actif	0,2	0,1	0,0	0,1	0,3	0,4	0,3	0,4
Total	49,4	51,9	58,7	58,5	51,8	50,4	51,7	50,5
PASSIF								
Capital social et fonds de réserve	0,1	0,1	0,1	0,1	0,1	0,1	0,1	0,1
Billets en circulation	24,5	24,7	26,5	25,8	23,5	23,8	23,2	23,6
Engagements à vue :								
comptes de virements des banques et sociétés financières en Suisse	14,0	14,2	14,2	14,1	7,8	7,5	7,4	7,6
autres engagements à vue	1,7	1,0	1,2	2,6	2,0	2,2	2,3	2,3
Réserves minimales des banques sur :								
les engagements en Suisse	0,0	0,0	0,0	0,0	0,0	0,0	0,0	0,0
les engagements envers l'étranger	0,0	0,0	0,0	0,0	0,0	0,0	0,0	0,0
Engagements à terme :								
bons émis par la Banque	0,2	0,0	0,0	0,0	0,0	0,0	0,0	0,0
Autres postes du passif	8,9	11,9	16,7	15,9	18,4	16,8	18,7	16,9
Total	49,4	51,9	58,7	58,5	51,8	50,4	51,7	50,5

¹ Y compris créances comptables à court terme.

XX - 9. — BANQUE DES REGLEMENTS INTERNATIONAUX

Situation en milliards de francs or¹ [unités de 0,29032258... gramme d'or fin (art. 4 des statuts)]

	1984 31 décembre	1985 31 décembre	1985 30 juin	1986 30 juin	1985 31 juillet	1986 31 juillet
ACTIF						
Or	5,1	5,1	5,1	5,0	5,1	5,0
Espèces en caisse et avoirs bancaires à vue	0,0	0,0	0,0	0,0	0,0	0,0
Bons du Trésor	0,5	1,2	0,3	0,4	0,5	0,4
Dépôts à terme et avances	14,0	18,0	15,9	18,7	15,8	17,6
Or :						
à 3 mois au maximum	0,0	0,0	0,0	0,1	0,0	0,1
à plus de 3 mois	0,0	0,0	0,0	0,0	0,0	0,0
Monnaies						
à 3 mois au maximum	12,3	16,4	14,1	16,5	13,8	15,7
à plus de 3 mois	1,7	1,6	1,8	2,1	2,0	1,8
Titres à terme	3,1	3,5	2,6	2,6	2,5	2,9
à 3 mois au maximum	1,9	2,4	1,7	1,4	1,5	1,7
à plus de 3 mois	1,2	1,1	0,9	1,2	1,0	1,2
Divers	0,0	0,0	0,0	0,0	0,0	0,0
<i>Total de l'actif</i>	22,7	27,8	23,9	26,7	23,9	25,9
PASSIF						
Capital¹ :						
Actions libérées de 25 p.c.	0,3	0,3	0,3	0,3	0,3	0,3
Réserves						
Fonds de réserve légale	0,0	0,1	0,1	0,0	0,0	0,0
Fonds de réserve générale	0,5	0,5	0,5	0,5	0,5	0,5
Fonds spécial de réserve de dividendes	0,0	0,0	0,0	0,0	0,0	0,0
Fonds de réserve libre	0,3	0,3	0,3	0,4	0,3	0,4
Dépôts (or)						
Banques centrales :						
à vue	4,3	4,4	4,4	4,4	4,3	4,5
à 3 mois au maximum	0,1	0,0	0,0	0,0	0,1	0,0
à plus de 3 mois	0,0	0,0	0,0	0,0	0,0	0,0
Autres déposants :						
à vue	0,0	0,0	0,0	0,0	0,0	0,0
Dépôts (monnaies)						
Banques centrales :						
à vue	0,3	0,8	0,4	1,3	0,6	1,3
à 3 mois au maximum	15,4	19,5	16,1	17,5	16,1	16,7
à plus de 3 mois	1,0	0,6	1,2	0,7	1,0	0,5
Autres déposants :						
à vue	0,0	0,0	0,0	0,0	0,0	0,0
à 3 mois au maximum	0,1	0,7	0,2	0,8	0,2	0,9
à plus de 3 mois	0,0	0,0	0,0	0,0	0,0	0,0
Divers	0,4	0,6	0,4	0,8	0,5	0,8
<i>Total du passif</i>	22,7	27,8	23,9	26,7	23,9	25,9
¹ Capital autorisé	1,5	1,5	1,5	1,5	1,5	1,5
Capital émis	1,2	1,2	1,2	1,2	1,2	1,2

¹ Les éléments d'actif et de passif en dollars E.U. sont convertis au cours de \$ E.U. 208 l'once d'or fin (équivalent à 1 franc-or = \$ E.U. 1,94149...) et tous les autres éléments en monnaies sur la base des cours du marché par rapport au dollar E.U.

Bibliografische referenties : Banque de France : « Compte rendu ». — Bank of England : « Report and accounts ». — Board of Governors of the Federal Reserve system : « Annual report ». — De Nederlandsche Bank : « Verslag over het boekjaar ». — Banca d'Italia : « Relazione Annuale ». — Geschäftsbericht der Deutschen Bundesbank. — Banque Nationale Suisse : « Rapports ». — Banque des règlements internationaux : « Rapports ».

ECONOMISCHE WETGEVING

JULI 1986

De verstrekte inlichtingen betreffen de bepalingen die van bijzonder belang zijn voor de algemene economie van het land en, in principe, in het Belgisch Staatsblad of het Publikatieblad van de Europese Gemeenschappen werden bekendgemaakt tijdens de aangeduide periode.

Met het oog op het vergemakkelijken van het onderzoekingswerk worden de teksten als volgt samengebracht :

1. *Algemeenheden;*
2. *Economische en financiële reglementering;*
3. *Fiscale reglementering;*
4. *Begrotingen, schulden en rekeningen van de overheid;*
 - 4.1. *Europese Gemeenschappen;*
 - 4.2. *Belgische Staat;*
 - 4.3. *Gemeenschappen en Gewesten;*
 - 4.4. *Lokale overheden;*
5. *Sociale reglementering;*
 - 5.1. *Arbeid;*
 - 5.2. *Sociale zekerheid en bijstand;*
6. *Buitenlandse economische en financiële betrekkingen;*
7. *Diversen.*

De teksten worden voorafgegaan door alfabetisch geklasseerde sub-rubrieken; binnen deze sub-rubrieken wordt chronologisch gerangschikt.

De meest belangrijke teksten worden integraal overgenomen. De andere worden enkel vermeld, eventueel gevolgd door een cursief gedrukte verklarende nota.

De volgende afkortingen worden gebruikt :

BLEU voor Belgisch-Luxemburgse Economische Unie, BLIW voor Belgisch-Luxemburgs Instituut voor de Wissel, BTW voor belasting over de toegevoegde waarde; EG voor Europese Gemeenschappen; EEG voor Europese Economische Gemeenschap; EGKS voor Europese Gemeenschap voor Kolen en Staal; Euratom voor Europese Gemeenschap voor Atoomenergie, K.B. voor Koninklijk Besluit.

2. — ECONOMISCHE EN FINANCIËLE REGLEMENTERING

INSTELLINGEN VAN OPENBAAR NUT.

Afschaffing of herstructurering. Nationaal Instituut voor de Huisvesting.

Zie onder 5.1. : Openbaar ambt. Nationaal Instituut voor de Huisvesting. Reaffectatie van het personeel.

INTERESTVOETEN.

Wettelijke rentevoet.

Koninklijk besluit van 16 juli 1986 tot wijziging van de wettelijke rentevoet, *Staatsblad*, 30 juli 1986, bl. 10713.

De wettelijke rentevoet wordt van 10 naar 8 pct. verminderd vanaf 1 augustus 1986.

PRIJZEN EN TARIEVEN.

Zie Handelspraktijken. Opruimingen. Periode.

Zuivelprodukten.

Ministerieel besluit van 24 juni 1986 houdende vaststelling van de maximumprijzen voor bepaalde zuivelprodukten, *Staatsblad*, 1 juli 1986, bl. 9580 en verbetering, *Staatsblad*, 9 juli 1986, bl. 9861.

STEENKOOL.

Kolenindustrie. Communautaire regeling EGKS voor de Steunmaatregelen van de Lid-Statens.

Beschikking n° 2064/86/EGKS van de Commissie van 30 juni 1986 tot vaststelling van een communautaire regeling voor de steunmaatregelen van de Staten ten behoeve van de kolenindustrie, *Publikatieblad* n° L 177 van 1 juli 1986, bl. 1.

TEWERKSTELLING.

Aanwervingspremies. Aanpassing van de bedragen. Brusselse Gewest.

Koninklijk besluit van 22 mei 1986 tot wijziging, wat het Brusselse Gewest betreft, van artikel 10 van het koninklijk besluit van 10 oktober 1978 tot uitvoering van de artikelen 1, 2, 5, 7, 10 en 12 van de wet van 4 augustus 1978 tot economische heroriëntering, gewijzigd door het koninklijk besluit van 12 juli 1985, *Staatsblad*, 1 juli 1986, bl. 9581.

Voor de aanvragen van arbeidsplaatspremies ingediend vanaf 1 juli 1986, zelfs indien de aanwerving vóór deze datum werd verricht, mag het globaal bedrag van de toegekende premie per werknemer, 50.000 F binnen de 3 jaar in één keer te vereffenen niet overschrijden.

3. — FISCALE REGLEMENTERING

BELASTING OVER DE TOEGEVOEGDE WAARDE.

Immobiëlesector.

Koninklijk besluit van 18 juli 1986 tot wijziging van het koninklijk besluit n^r 20 van 20 juli 1970 tot vaststelling van de tarieven van de belasting over de toegevoegde waarde en tot indeling van de goederen en de diensten bij de tarieven, *Staatsblad*, 24 juli 1986, bl. 10445.

Blijven na 31 juli 1986 aan het verlaagd tarief van 6 pct. onderworpen, de werken tot omvorming, renovatie, bewoonbaarheid, verbetering, herstelling of onderhoud (behalve de reiniging), uitgevoerd door een geregistreerd aannemer in woningen ouder dan 20 jaar.

INKOMSTENBELASTING.

Aanvullende Gemeente- en Agglomeratiebelasting.

Wet van 27 mei 1986 tot wijziging van artikel 355 van het Wetboek van inkomstenbelastingen, *Staatsblad*, 2 juli 1986, bl. 9625.

De aanvullende gemeente- en agglomeratiebelasting wordt berekend in percentages van de aan de Staat verschuldigde belastingen.

Vanaf het aanslagjaar 1987 zal het percentage een breukgedeelte mogen omvatten dat tot één decimaal wordt beperkt.

Personenbelasting. Kadastrale inkomens. Revalorisatiecoëfficiënt. Aanslagjaar 1987.

Koninklijk besluit van 25 juni 1986 tot wijziging, op het stuk van de revalorisatiecoëfficiënt voor kadastrale inkomens, van het koninklijk besluit van 4 maart 1965 tot uitvoering van het Wetboek van de inkomstenbelastingen, *Staatsblad*, 12 juli 1986, bl. 10073.

De revalorisatiecoëfficiënt wordt op 2,50 vastgesteld voor het aanslagjaar 1987.

REGISTRATIERECHTEN.

Vonnissen en arresten.

Wet van 19 juni 1986 tot wijziging van het Wetboek der registratie-, hypotheek- en griffierechten, *Staatsblad*, 24 juli 1986, bl. 10442.

Het bedrag van de veroordelingen waarboven het veroordelingsrecht opeisbaar is wordt van 25.000 tot 50.000 F verhoogd. Afschaffing van de verplichting voor de eiser de registratierechten voor te schieten. Vermindering, van één maand naar 10 dagen, van de termijn waarbinnen de griffier de vonnissen en arresten moet meedelen. Betaling van de rechten binnen de termijn van één maand vanaf de verzending van het betalingsbericht door de ontvanger der registratie.

4. — BEGROTINGEN, SCHULDEN EN REKENINGEN VAN DE OVERHEID

4.2. BELGISCHE STAAT.

STAATSUITGAVEN.

Rijkstoelagen aan de diensten van vrijwillige ziekenfondsverzekering. Beperkingen.

Koninklijk besluit van 9 juli 1986 tot regeling van de toekenning van de rijkstoelagen ten voordele van de diensten van vrijwillige ziekenfondsverzekering, *Staatsblad*, 18 juli 1986, bl. 10310.

Voorlopige kredieten. Juli tot oktober 1986.

Wet van 2 juli 1986 waarbij nieuwe voorlopige kredieten worden geopend die in mindering komen van de begrotingen voor het begrotingsjaar 1986, en die bestemd zijn om tijdens de maanden juli, augustus, september en oktober 1986 de werking van de openbare diensten te waarborgen en andere bepalingen, *Staatsblad*, 8 juli 1986, bl. 9786.

STAATSWAARBORG.

Fonds voor de Ontwikkeling van de Vrije Universiteiten. Lening van 2,5 miljard.

Ministerieel besluit van 4 juli 1986 waarbij het Fonds voor de Ontwikkeling van de Vrije Universiteiten gemachtigd wordt, met Staatswaarborg, een verlengingslening uit te geven, nominaal groot 2,5 miljard F, *Staatsblad*, 15 juli 1986, bl. 10122.

4.3. GEMEENSCHAPPEN EN GEWESTEN.

WAALSE GEWEST.

Begroting van de uitgaven 1985. Derde aanpassing.

Decreet van 26 juni 1986 houdende de derde aanpassing van de begroting van de uitgaven van het Waalse Gewest voor het begrotingsjaar 1985. Deel Ministerie van het Waalse Gewest, *Staatsblad*, 10 juli 1986, bl. 9914.

Begroting 1986. Eerste aanpassing. Ministerie van het Waalse Gewest.

Decreet van 26 juni 1986 houdende de eerste aanpassing van de begroting van de uitgaven van het Waalse Gewest voor het begrotingsjaar 1986 — Deel Ministerie van het Waalse Gewest, *Staatsblad*, 11 juli 1986, bl. 10009.

5. — SOCIALE REGLEMENTERING

5.1. ARBEID.

OPENBAAR AMBT.

Nationaal Instituut voor de Huisvesting. Reaffectatie van het personeel.

Koninklijk besluit n^o 414 van 13 juni 1986 houdende voorlopige reaffectatie van de personeelsleden van het Nationaal Instituut voor de Huisvesting, *Staatsblad*, 1 juli 1986, bl. 9569.

VERLOF EN LOOPBAANONDERBREKINGEN.

Onderbrekingsuitkeringen.

Zie onder 5.2.2. : Gezinstoelagen en Pensioenen.

5.2. SOCIALE ZEKERHEID EN BIJSTAND.

5.2.2. BIJZONDERE STELSLS. UITKERINGEN.

ARBEIDSONGEVALLEN EN BEROEPSZIEKTEN.

Overheidssector.

Koninklijk besluit n^o 419 van 16 juli 1986 tot wijziging van de wetgeving en de reglementering betreffende de arbeidsongevallen, de ongevallen op de weg naar en van het werk en de beroepsziekten in de overheidssector, *Staatsblad*, 30 juli 1986, bl. 10708.

Afstemmen van de regeling van de overheidssector op de reglementering van de privé-sector wat betreft de vergoeding voor invaliditeit die geen 10 pct. bereikt.

GEWAARBORGD INKOMEN VOOR BEJAARDEN.

Koninklijk besluit n^o 417 van 16 juli 1986 tot wijziging van de wet van 1 april 1969 tot instelling van een gewaarborgd inkomen voor bejaarden, *Staatsblad*, 30 juli 1986, bl. 10690.

Het gewaarborgd inkomen voor bejaarden wordt voortaan onder dezelfde verblijfsvoorwaarden toegekend aan de Belgen en aan de vreemdelingen die er recht op hebben.

De begunstigde moet gedurende ten minste de laatste vijf jaar vóór de opening van het recht of gedurende tien jaar over het gehele leven werkelijk in België verbleven hebben.

GEZINSTOELAGEN.

Voorwaarden.

Koninklijk besluit van 25 juni 1986 tot wijziging van het koninklijk besluit van 16 februari 1968 tot vaststelling van de voorwaarden waaronder en de periode gedurende dewelke kinderbijslag wordt verleend ten behoeve van het kind dat een verhandeling bij het einde van hogere studiën voorbereidt, *Staatsblad*, 17 juli 1986, bl. 10236.

Koninklijk besluit van 25 juni 1986 tot wijziging van het koninklijk besluit van 19 augustus 1969 tot vaststelling van de voorwaarden waaronder kinderbijslag wordt verleend ten behoeve van het kind dat een stage maakt om in een ambt te kunnen worden benoemd, *Staatsblad*, 17 juli 1986, bl. 10236.

Koninklijk besluit van 25 juni 1986 tot wijziging van het koninklijk besluit van 30 december 1975 tot vaststelling van de voorwaarden waaronder kinderbijslag wordt verleend ten behoeve van het kind dat onderwijs volgt, *Staatsblad*, 17 juli 1986, bl. 10237.

Met terugwerkende kracht op 15 februari 1985, bepalen deze drie K.B.'s, dat het genot van een onderbrekingsuitkering een beletsel is voor de toekenning van de kinderbijslag.

PENSIOENEN.

Overheidsdiensten.

Koninklijk besluit n^o 418 van 16 juli 1986 tot wijziging en opheffing van sommige wets- en verordeningsbepalingen inzake pensioen van de personeelsleden van de overheidsdiensten, *Staatsblad*, 30 juli 1986, bl. 10700.

Uittreksel van het verslag aan de Koning

[Dit besluit voorziet :]

— de beperking van de pensioenen van de onderwijzers, door de geldelijke voordelen toegekend voor bepaalde bijkomende of aanvullende werkzaamheden uit de berekening van die pensioenen uit te sluiten;

— de invoering van de compensatie van ten onrechte uitbetaalde bedragen door vervallen en nog niet uitbetaalde bedragen;

— de geleidelijke overgang van de prefinanciering door de Staat van de pensioenen van de organismen van openbaar nut naar de directe financiering door de organismen zelf;

— de bestemming voor het Fonds voor overlevingspensioenen van de afhouding van 0,5 pct. op de rustpensioenen;

— het verbod een pensioen te cumuleren met een uitkering wegens loopbaanonderbreking of wegens het verminderen van de arbeidsprestaties.

Werknemers.

Koninklijk besluit n^o 415 van 16 juli 1986 tot wijziging van sommige bepalingen betreffende de werknemerspensioenen, *Staatsblad*, 30 juli 1986, bl. 10680.

1. *Opheffing van de mogelijkheid tot vervroeging van de aanvang van het pensioen vóór de leeftijd van 60 jaar.*
2. *Blokking van de indexaanpassing van de renten.*
3. *Vermindering van de coëfficiënt ter aanpassing van de uitkeringen aan het welvaartspeil.*
4. *Afschaffing van de Staatstussenkost in de in het buitenland betaalde pensioenen aan mijnwerkers die onderdaan zijn van een niet-Lid-staat van de EG en waarmee België niet verbonden is door een internationale overeenkomst.*
5. *Afschaffing van de regeling voor zeevissers.*
6. *Overdracht van fondsen van het kapitalisatiestelsel naar het repartitiestelsel.*
7. *Cumulatieverbod van een pensioen met een vergoeding wegens onderbreking van de beroepsloopbaan.*

Zelfstandigen.

Koninklijk besluit n^o 416 van 16 juli 1986 tot wijziging van het koninklijk besluit n^o 72 van 10 november 1967 betreffende het rust- en overlevingspensioen der zelfstandigen, *Staatsblad*, 30 juli 1986, bl. 10695.

Wijzigingen parallel aan deze door K.B. n^o 415 ingevoerd voor wat de werknemerspensioenen betreft.

6. — BUITENLANDSE ECONOMISCHE EN FINANCIËLE BETREKKINGEN

INTERNATIONAAL VERVOER.

Luchtvervoer. Overeenkomst België-Canada.

Overeenkomst tussen de Regering van België en de Regering van Canada inzake luchtvervoer, en Bijlage, ondertekend te Brussel op 13 mei 1986, *Staatsblad*, 23 juli 1986, bl. 10408.

GRONDSTOFFENAKKOORDEN.

Internationale Tarweovereenkomst 1986.

Besluit 86/304/EEG van de Raad van 25 juni 1986 betreffende de ondertekening van het Tarwehandelsverdrag 1986 en het Voedselhulpverdrag 1986, die samen de Internationale Tarweovereenkomst 1986 vormen, alsmede de nederlegging van een verklaring van voorlopige toepassing van voornoemde verdragen, *Publikatieblad* n^o L 195 van 17 juli 1986, bl. 1.

ONTWIKKELINGSSAMENWERKING.

Zie ook Grondstoffenakkoorden.

Overeenkomst ACS-EEG. Derde overeenkomst ondertekend te Lomé op 8 december 1984. Financiering.

Besluit 86/281/EEG van de Raad van 23 juni 1986 tot wijziging van het Intern Akkoord van 19 februari 1985 betreffende de financiering en het beheer van de steun van de Gemeenschap in het kader van de derde ACS-EEG-Overeenkomst, *Publikatieblad* n^o L 178 van 2 juli 1986, bl. 13.

Aanpassing om rekening te houden met de toetreding van Spanje en Portugal tot de EG.

LITERATUUR
IN VERBAND MET DE ECONOMISCHE
EN FINANCIËLE AANGELEGENHEDEN
DIE VAN BELANG ZIJN VOOR BELGIE

Onderstaande literatuurlijst sluit aan bij die welke in het voorafgaande Tijdschrift is gepubliceerd. De in aanmerking genomen werken en artikels zijn in alfabetische volgorde van resp. de auteurs en de tijdschriften geklasseerd. Bovendien dragen ze een of meer nummers van de decimale classificatie die bij de Nationale Bank in gebruik is. Een verkorte versie van die classificatie werd in het januarinumnummer 1974 gepubliceerd en kan op aanvraag verkregen worden bij de Documentatiedienst van de Nationale Bank van België, de Berlaimontlaan 5, 1000 Brussel. De volledige classificatie, evenals de vermelde werken en artikels, kunnen worden geraadpleegd in de Wetenschappelijke Bibliotheek van de Bank.

Er zij aan herinnerd dat deze literatuurlijst de jaarverslagen van instellingen noch de statistische bronnen overneemt.

338.754.10

347.728.1 - 336.208. - 657.34

AUTENNE, J.

L'évolution économique du secteur des industries chimiques et les perspectives.

(In : *GESTION 2000*, Louvain-la-Neuve, 6, 1985 11/12, p. 159-178.)

BE 10A

BEGHIN, P.

Vergelijking tussen het fiscaal en het boekhoudkundig winstbegrip.

(In : *ALGEMEEN FISCAAL TIJDSCHRIFT*, Brussel, 6-7, 1986 06/07, p. 151-155.)

BE 510

338.750.

333.130.1 - 307.32

BALASSA, B.

Comparative advantage in manufactured goods : a reappraisal.

(In : *THE REVIEW OF ECONOMICS AND STATISTICS*, Elsevier Science Publishers, 2, 1986 05, p. 315-319.)

US 39

BELGISCHE VERENIGING DER BANKEN.

De bankbedrijvigheid in 1985.

(Aspecten en Documenten, 47.)

Brussel, B.V.B., 1986, 64 p.

332.691.

333.101. - 333.51

BAYAR, A. et al.

Structure de l'emploi et du chômage en Belgique.

(In : *CAHIERS ECONOMIQUES DE BRUXELLES*, Bruxelles, 110-1, 1986 04/09, p. 155-182.)

BE 44E

BELGISCHE VERENIGING DER BANKEN.

Familiealbum van het bankwezen, 1960-1985.

(Aspecten en Documenten, 48.)

Brussel, B.V.B., 1986, 30 p.

332.26 - 332.220.

334.153.2

BAYAR, A. et al.

Disparité des salaires en Belgique : quelques facteurs explicatifs.

(In : *CAHIERS ECONOMIQUES DE BRUXELLES*, Bruxelles, 110-1, 1986 04/09, p. 183-201.)

BE 44E

BERLAGE, L. & SCHOCKAERT, J.

De bijdrage van het Stabex-systeem aan de stabilisatie van de totale exportontvangsten van de ACS-staten.

(In : *MAANDSCHRIFT ECONOMIE*, Deventer, 2, 1986 03/04, p. 99-107.)

NL 5

333.451.1 - 338.731.

339.115. - 336.311.2

BROWN, S.P.A. & PHILLIPS, K.R.

Exchange rates and world oil prices.

(In : *FEDERAL RESERVE BANK OF DALLAS - ECONOMIC REVIEW*, Dallas, 2, 1986 03, p. 1-10.)

US 30D

CAMDESSUS, M.

Debt : are we at the end of the crisis?

(In : *EUROPEAN ECONOMIC REVIEW*, Amsterdam, 3, 1986 06, p. 69-475.)

NL 14

333.131.32 - 333.712.0

334.151.25 - 333.453.

BULLETIN...

Kredieten : partnership tussen onderneming en bank. (II)

(In : *BULLETIN VAN DE GENERALE BANK*, Brussel, 266, 1986 06, p. 1-7.)

BE 27CN

CARMINUCCI, C.

Le ipotesi di una moneta europea parallela : analisi comparata della sua capacità di penetrazione nel contesto monetario internazionale.

(In : *RIVISTA DI POLITICA ECONOMICA*, Roma, 5, 1986 05, p. 731-765.)

IT 22

338.731.

330.548. - 330.543. - 338.047.
339.312.7

BULLETIN...

De petrochemie.

(In : *BULLETIN VAN DE GENERALE BANK*, Brussel, 266, 1986 06, p. 8-16.)

BE 27CN

CARTELIER, L.

Propriété publique, rentabilité et efficacité.

(In : *RECHERCHES ECONOMIQUES DE LOUVAIN*, Louvain-la-Neuve, 2, 1986 04/06, p. 99-115.)

BE 34

336.401. - 336.61 - 336.451.
342.526.

657.5

BULLETIN...

Het St-Annaplan : een evaluatie.

(In : *BULLETIN VAN DE GENERALE BANK - EXPRESBERICHTEN*, Brussel, 1986 07, p. 1-6.)

BE 27CNS

CLAES, M.

L'avenir des fiduciaires en Belgique.

(In : *REVUE BELGE DE LA COMPTABILITE ET DE L'INFORMATIQUE*, Bruxelles, 2, 1986 06 30, p. 7-11.)

BE 662

COMMUNAUTES EUROPEENNES.

MISEP : Système Mutuel d'Information sur les Politiques de l'Emploi. Belgique; rapport d'information de base.

Luxembourg, Office des Publications Officielles des C.E., 1985, 100 p.

de LUSIGNAN, G.

The Bank's Economic Development Institute.

(In : *FINANCE AND DEVELOPMENT*, Washington, 2, 1986 06, p. 28-31.)

IMF 5E

202.

332.631. - 368.44 - 349.1

COOMANS, G.

La politique sociale de 1930 à 1936.

(In : *COURRIER HEBDOMADAIRE - C.R.I.S.P.*, Bruxelles, 1117-8, 1986 05 09, p. 3-55.)

BE 28E

DENEVE, C.

De ontwikkeling van de sociale zekerheid, sector arbeidsvoorziening en werkloosheid van 1975 tot en met 1985.

(In : *JOURNAL DES TRIBUNAUX DU TRAVAIL*, Bruxelles, 351, 1986 06 20, p. 285-289.)

BE 600

334.150.0 - 334.150.7

08 - 333.432.8 - 331.157.
334.3

CROUX, B.

De Europese akte en de Europese Unie.

(In : *NIEUW TIJDSCHRIFT VOOR POLITIEK*, Brussel, 2, 1986 03/04, p. 59-70.)

BE 149

DESHORMES, E.

GUTT Camille - Premier directeur général du Fonds Monétaire International 1946-1951.

(In : *REVUE DE LA BANQUE - BANK- EN FINANCIER-WEZEN*, Bruxelles/Brussel, Suppl., 1986 07, p. 1-64.)

BE 134

339.115. - 336.311.2

338.752.0

de LAROSIERE, J.

Debt strategy must be flexible, managing director tells bankers.

(In : *IMF SURVEY*, Washington, 11, 1986 06 02, p. 164-167.)

IMF 2E

de STAERKE, J.

Le secteur des fabrications métalliques : situation économique et suggestions au gouvernement.

(In : *GESTION 2000*, Louvain-la-Neuve, 6, 1985 11/12, p. 143--157.)

BE 10A

331.061. - 331.31 - 368.40
336.61 - 332.630. - 338.046.2

334.151.25 - 333.453.

DETREMMERIE, H. et al.

De overkant ; een economisch beleid voor de tweede helft van de jaren tachtig.

Kapellen, De Nederlandsche Boekhandel, 1986, 227 p.

EDISON, H.J.

Is the Ecu an optimal currency basket?

(In : INTERNATIONAL FINANCE DISCUSSION PAPERS, Washington, 282, 1986 05, p. 1-31.)

US 25A

332.621.4 - 332.630.

332.87 - 332.10

DEVILLE, H.

Analyse du secteur exposé et du secteur abrité de l'économie belge.

(In : CAHIERS ECONOMIQUES DE BRUXELLES, Bruxelles, 110-1, 1986 04/09, p. 89-132.)

BE 44E

ENGELS, J.

Vakbonden met oude eisen naar het sociaal overleg.

(In : VOORUITGANG, Brussel, 76, 1986 03/04, p. 1-3.)

BE 126B

332.811.

332.621.4 - 339.312.6

DEWATRIPONT, M.

Quels types d'emplois attendre des politiques de « flexibilité » ?

(In : CAHIERS ECONOMIQUES DE BRUXELLES, Bruxelles, 110-1, 1986 04/09, p. 203-229.)

BE 44E

ERLICH, S. & GINSBURGH, V.

Emploi et politique d'investissement sectorielle.

(In : CAHIERS ECONOMIQUES DE BRUXELLES, Bruxelles, 110-1, 1986 04/09, p. 133-153.)

BE 44E

332.810. - 332.811. - 334.151.54

382.51 - 307.61

DREZE, J.H.

Work-sharing : why? how? how not...

(In : CEPS PAPERS, Bruxelles, 27, 1986, p. 1-68.)

BE 175A

ETUDES...

Le commerce extérieur de l'U.E.B.L. en 1984.

(In : ETUDES STATISTIQUES - I.N.S., Bruxelles, 77, 1986, p. 23-44.)

BE 67

EUROMONEY...

The global swaps market.

(In : *EUROMONEY*, London, 1986 06, p. 1-60 - sup.)

GB 20A

FIDUCIAIRE...

De besloten vennootschap met beperkte aansprakelijkheid (B.V.B.A.). (II)

(In : *FIDUCIAIRE BERICHTEN*, Brussel, 3, 1986 06, p. 4-10.)

BE 23A

338.43

657.33

EUROPESE GEMEENSCHAPPEN.

Regionale ontwikkelingsprogramma's voor België (tweede generatie) 1981-1985.

Luxemburg, Bureau voor Officiële Publikaties der E.G., 1985, 424 p.

FIDUCIAIRE...

Herwaardering van vaste activa.

(In : *FIDUCIAIRE BERICHTEN*, Brussel, 3, 1986 06, p. 11-22.)

BE 23A

333.712.3 - 333.112.1 - 368.611.
333.740. - 333.113.

338.43

FABRIMETAL.

Korte, middellange en lange financiering van de buitenlandse handel; betalingstechnieken.

Brussel, *Fabrimetal*, 1986, 356 p.

FIDUCIAIRE...

Gewestelijk economisch beleid in de praktijk.

(In : *FIDUCIAIRE BERICHTEN*, Brussel, 3, 1986 06, p. 25-28.)

BE 23A

331.30 - 331.061.

338.6 - 334.151.9

FEST, H.

The Belgian economy, world economic prospects and the OECD's economic strategy - is the recovery sustainable?

(In : *GESTION 2000*, Louvain-la-Neuve, 6, 1985 11/12, p. 105-116.)

BE 10A

FORD, G.

Verslag tot oprichting van een organisatie voor de coördinatie van het onderzoek in Europa (EUREKA). Deel I : ontwerp-resolutie.

(In : *EUROPEES PARLEMENT - ZITTINGSDOCUMENTEN*, Straatsburg, 52/I, 1986 05 28, p. 1-11.)

EEC 4N

FORD, G.

Verslag tot oprichting van een organisatie voor de coördinatie van het onderzoek in Europa (EUREKA). Deel II : toelichting, bijlagen.

(In : *EUROPEES PARLEMENT - ZITTINGSDOCUMENTEN, Straatsburg, 52/II, 1986 05 28, p. 1-52.*)

EEC 4N

GEWESTELIJKE ONTWIKKELINGSMAATSCHAPPIJ ANTWERPEN.

Economisch profiel van de provincie Antwerpen.
Antwerpen, G.O.M.-Antwerpen, 1986, 73 p.

380.22 - 658.7

336.207. - 336.204.

FRANCO, B.

Les pratiques du commerce et la distribution.

(In : *ANNALES DE DROIT DE LIEGE, Liège, 1-2, 1986 01/06, p. 67-82.*)

BE 514

GOBLET, P.

Abattements of belastingkredieten?

(In : *NIEUW TIJDSCHRIFT VOOR POLITIEK, Brussel, 2, 1986 03/04, p. 47-53.*)

BE 149

338.731.

332.221. - 333.451.6 - 333.846.3
333.841.

FUJI...

Lower oil prices : positive effect on the world economy?

(In : *FUJI BANK BULLETIN, Tokyo, 4, 1986 07/08, p. 5-13.*)

JP 4A

GROS, D.

Wage indexation and the real exchange rate in small open economies.

(In : *STAFF PAPERS, Washington, 1, 1986 03, p. 117-138.*)

IMF 4

334.151.25 - 334.151.27

333.52 - 368.03 - 347.721.3
362. - 336.212.2

GEBAUER, W.

ECUnomics : Perspektiven einer europäischen Geldverfassung.

(In : *KREDIT UND KAPITAL, Berlin, 2, 1986 04/06, p. 159-177.*)

DE 16F

GYSEN, S.

V.Z.W. of onderlinge?

Brussel, Verbond der Verenigingen van Onderlinge Verzekering, 1986, s. p.

336.225. - 334.151.3

332.810. - 332.811. - 332.26
338.042.

INTERTAX...

EC : Experience with the eighth VAT-directive.
(In : *INTERTAX, Deventer, 1, 1986 01, p. 9-24.*)
NL 14A

KLAU, F. & MITTELSTAEDT, A.

Labour market flexibility.
(In : *OECD ECONOMIC STUDIES, Paris, 6, 1986 01/03, p. 7-45.*)
OECD 13A

334.151.7

307.110. - 331.1

JOURNAL...

European industrial policy.
(In : *JOURNAL OF WORLD TRADE LAW, Geneva, 3, 1986 05/06, p. 349-353.*)
GB 27

LARMUSEAU, H. et al.

Is er nog toekomst voor de volkstelling?
(In : *STATISTISCHE STUDIEN - N.I.S., Brussel, 77, 1986, p. 3-22.*)
BE 66C

333.662. - 333.451.3 - 333.451.2

331.061.

KARLIN, M. & DUFLOUX, C.

Achats et ventes à terme de devises : les options,
une procédure récente.
(In : *ANALYSE FINANCIERE, Paris, 65, 1986 04/06, p. 60-65.*)
FR 1

LOEWENTHAL, P.

Du court au long terme : perspectives moindres
mais latitudes accrues.
(In : *GESTION 2000, Louvain-la-Neuve, 6, 1985 11/12, p. 117-141.*)
BE 10A

336.302. - 339.323. - 336.204.

338.43 - 338.046.2

KESSLER, D. et al.

Public debt, tax, and consumption : a test on
O.E.C.D. countries.
(In : *PUBLIC FINANCE - FINANCES PUBLIQUES, The Hague/La Haye, 1, 1986 01/03, p. 63-70.*)
NL 32

LUTS, G.

Jonge cowboys in het Texas van Vlaanderen.
Kortrijk, Uitg. Signum, 1986, 167 p.

McKIBBIN, W.J. & SACHS, J.D.

Coordination of monetary and fiscal policies in the OECD.

(National Bureau of Economic Research, Working Paper, 1800.)

Cambridge, Mass., N.B.E.R., 1986, 69 p.

MONETARY...

European monetary cooperation and financial stability. (In : Monetary conditions for economic recovery.)

(Financial and Monetary Policy Studies, 11.)

Dordrecht, Martinus Nijhoff Publishers, 1985, 161-186 p.

333.18

333.110. - 333.432.8

MEDEDELINGEN...

Jaarrekening : hoe neerleggen en waarom?

(In : MEDEDELINGEN VBO, Brussel, 13, 1986 06 14, p. 1117-1120.)

BE 95

MONETARY...

Policies and responsibilities of the International Monetary Fund : back to basics. (In : Monetary conditions for economic recovery.)

(Financial and Monetary Policy Studies, 11.)

Dordrecht, Martinus Nijhoff Publishers, 1985, 221-240 p.

332.691. - 332.630.

334.150.0

MERCENIER, J. & SEKKAT, K.

Emploi et optimisation intertemporelle des firmes. Une étude empirique pour la Belgique.

(In : CAHIERS ECONOMIQUES DE BRUXELLES, Bruxelles, 110-1, 1986 04/09, p. 230-249.)

BE 44E

NOTITIES...

De instellingen van de Europese Gemeenschap.

(In : NOTITIES OVER EUROPA, Brussel, 11, 1986 06/07, p. 1-11.)

EEC 20N

368.42

336.212.0 - 336.201.

MEUNIER, B.

Naar nieuwe financieringssystemen inzake gezondheidszorg.

(In : NIEUW TIJDSCHRIFT VOOR POLITIEK, Brussel, 2, 1986 03/04, p. 7-18.)

BE 149

OMEY, E.

De fiscus en het (tweede) gezinsinkomen.

(In : ECONOMISCH EN SOCIAAL TIJDSCHRIFT, Antwerpen, 3, 1986 06, p. 309-325.)

BE 64B

PARIBAS...

Het EMS en de ECU zeven jaar later.

(In : *PARIBAS - EKONOMISCHE BERICHTEN*, Brussel, 67, 1986 05, p. 2-19.)

BE 64DN

RECHERCHE...

La recherche industrielle en Belgique ; situation en 1983.

Bruxelles, Services de Programmation de la Politique Scientifique, 1985, 106 p.

334.151.25 - 333.453.

334.150.6

PARRAVICINI, G.

ECU : una nuova moneta.

(In : *NOTIZIARIO IRFIS*, Palermo, 52, 1986 02, p. 13-30.)

IT 18

RESSOURCES...

Les ressources financières de la Communauté Européenne. (Colloque international organisé à Toulouse du 18 au 20 octobre 1984.)

(Travaux de la Commission pour l'Etude des Communautés Européennes.)

Paris, Economica, 1986, VII + 464 p.

338.731.

347.755.4 - 347.743.

PROGRES...

La chute du prix du pétrole ou l'illusion de la fin d'une crise.

(In : *PROGRES*, Bruxelles, 101, 1986 03/04, p. 6-9.)

BE 126A

REVUE...

Leveranciersdisconto.

(In : *REVUE DE LA BANQUE - BANK- EN FINANCIER-WEZEN*, Bruxelles/Brussel, 6, 1986 06, p. 35-44.)

BE 134

333.633.0 - 339.312.3 - 339.312.7

334.154.32 - 333.138.1

QUEVRIN, E.

Le capital à risque et sa rémunération.

(In : *GESTION 2000*, Louvain-la-Neuve, 6, 1985 11/12, p. 179-184.)

BE 10A

ROEGES, L.

Twee E.G.-richtlijnen inzake beleggingsfondsen en -vennootschappen.

(In : *REVUE DE LA BANQUE - BANK- EN FINANCIER-WEZEN*, Bruxelles/Brussel, 6, 1986 06, p. 27-33.)

BE 134

333.432.8

334.151.54 - 332.630.

ROMMEL, T.

The International Monetary Fund : its functions, functioning and effectiveness.

(In : *REVUE DE LA BANQUE - BANK- EN FINANCIË-WEZEN*, Bruxelles/Brussel, 6, 1986 06, p. 15-24.)

BE 134

SOCIAL...

Employment policy in the Member States.

(In : *SOCIAL EUROPE*, Luxembourg, 2, 1986 05, p. 105-121.)

EEC 28E

347.755.7 - 333.830.

368.40 - 334.151.59

SERCU, P.

De wetgeving op schuldsaldo en rendement van persoonlijke leningen en leningen op afbetaling.

(In : *ECONOMISCH EN SOCIAAL TIJDSCHRIFT*, Antwerpen, 3, 1986 06, p. 343-355.)

BE 64B

SOCIAL...

The future of social security in Europe.

(In : *SOCIAL EUROPE*, Luxembourg, 2, 1986 05, p. 65-67.)

EEC 28E

368.612.

332.691. - 332.621.4

SHIHATA, I.F.I.

The role of ICSID and the projected Multilateral Investment Guarantee Agency (MIGA).

(In : *AUSSENWIRTSCHAFT*, St. Gallen, 1, 1986 04, p. 105-122.)

CH 1

STANDAERT, S.

De stabiliteit van de tewerkstelling in de Belgische nijverheid. Een empirische verkenning.

(In : *CAHIERS ECONOMIQUES DE BRUXELLES*, Bruxelles, 110-1, 1986 04/09, p. 251-275.)

BE 44E

332.691. - 332.620.

382.51 - 307.61

SNEESSENS, H.R. & DREZE, J.H.

What, if anything, have we learned from the rise of unemployment in Belgium, 1974-1983.

(In : *CAHIERS ECONOMIQUES DE BRUXELLES*, Bruxelles, 110-1, 1986 04/09, p. 21-66.)

BE 44E

STATISTISCHE...

De buitenlandse handel van de B.L.E.U. in 1984.

(In : *STATISTISCHE STUDIËN - N.I.S.*, Brussel, 77, 1986, p. 23-44.)

BE 66C

SWENNEN, H.

La loi sur les pratiques du commerce et (le droit de) la concurrence.

(In : ANNALES DE DROIT DE LOUVAIN, Bruxelles, 1-2, 1986 01/06, p. 11-25.)

BE 513

van GINNEKEN, W.

Le plein emploi dans les pays de l'OCDE : pourquoi pas ?

(In : REVUE INTERNATIONALE DU TRAVAIL, Genève, 1, 1986 01/02, p. 21-41.)

BIT 10

336.212.0

333.46 - 333.820. - 333.825.

THILMANY, J.

Modifications en matière d'impôt des personnes physiques, de précomptes et de procédure relative aux impôts sur les revenus, octobre 1983-septembre 1985.

Louvain-La-Neuve, Cabay, 1985, 86 p.

VLERICK, A.

Pleidooi voor een harde-muntpolitiek.

(In : WEEKBERICHTEN - KREDIETBANK, Brussel, 26, 1986 06 27, p. 1-4.)

BE 18

334.154.2

339.233. - 339.232. - 339.312.7

TROBERG, P.

Bankrechtskoordinierung in der EG - ein Ueberblick.

(In : ZEITSCHRIFT FUER DAS GESAMTE KREDITWESEN, Frankfurt/Main, 13, 1986 07 01, p. 608-616.)

DE 35

WEEKBERICHTEN...

Momentopname van het Belgische bedrijfsleven per einde 1984.

(In : WEEKBERICHTEN - KREDIETBANK, Brussel, 25, 1986 06 20, p. 1-4.)

BE 18

368.01

368.611.

UNION PROFESSIONNELLE DES ENTREPRISES D'ASSURANCES.

Rentabilité et concurrence dans l'assurance d'aujourd'hui.

(Les Cahiers de l'Assurance, 1986/1.)

Bruxelles, U.P.E.A., 1986, 23 p.

WINDELINCX, Y.

L'Office National du Ducroire, assureur-crédit des risques politiques et commerciaux à l'exportation.

(In : GESTION 2000, Louvain-la-Neuve, 6, 1985 11/12, p. 83-103.)

BE 10A