



Bulletin

de la

Banque Nationale de Belgique

LXI^e Année

Tome II N^o 4 - Octobre 1986

Publication mensuelle

SOMMAIRE :

- 3 Courbe synthétique des principaux résultats de l'enquête mensuelle de la Banque Nationale. Résultats du mois d'août 1986.
- 1 Statistiques.
- 167 Législation économique.
- 191 Bibliographie relative aux questions économiques et financières intéressant la Belgique.

Les articles signés traduisent les opinions de l'auteur et n'engagent pas la Banque.

Les opinions exprimées dans les articles non signés ont l'accord du Comité de Direction de la Banque.

La reproduction d'extraits de ce *Bulletin* est autorisée, à condition que la source soit indiquée.

COURBE SYNTHETIQUE DES PRINCIPAUX RESULTATS DE L'ENQUETE MENSUELLE DE LA BANQUE NATIONALE SUR LA CONJONCTURE

RESULTATS DU MOIS D'AOÛT 1986

(juillet 1974 - juin 1981 = 100)

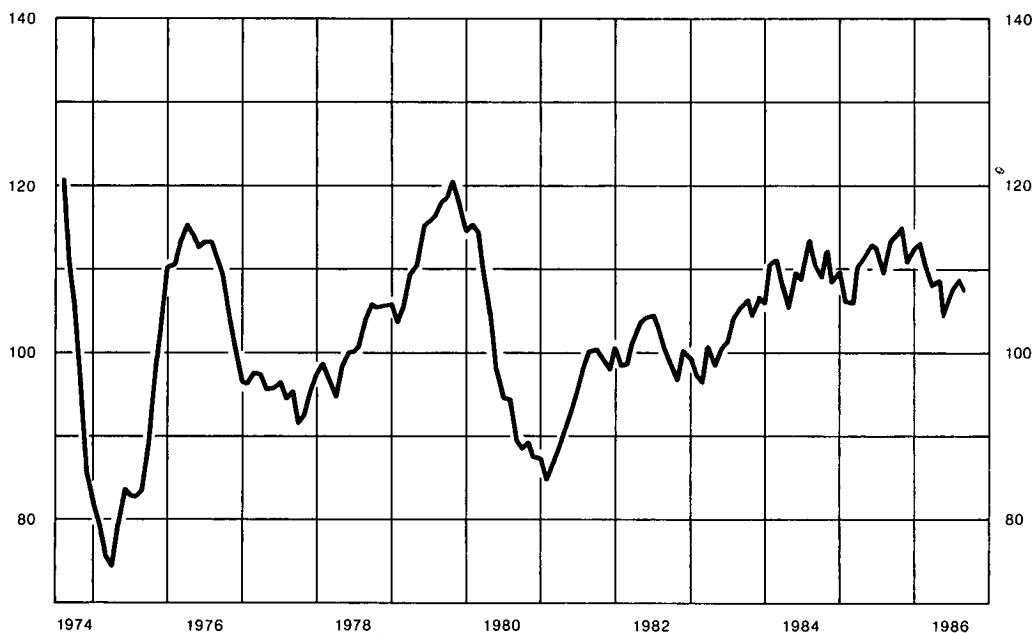

Commentaire

La valeur chiffrée de la courbe synthétique s'est réduite en août de 1,27 point et s'est établie à 107,68 points. Si l'on excepte la valeur du mois de mai, influencée par les mouvements de grève, on constate que depuis le mois de mars 1986 la courbe synthétique évolue sans tendance définie à la hausse ou à la baisse.

Le recul du mois d'août est dû à la détérioration du climat conjoncturel dans l'industrie manufacturière et dans l'industrie de la construction. Dans l'industrie manufacturière, ce sont surtout l'indicateur de l'évolution des commandes en provenance du marché intérieur et celui des perspectives de l'emploi, qui ont déterminé le recul; dans la construction, ce sont essentiellement les perspectives de la demande qui ont imprimé le mouvement. Dans le commerce, par contre, le climat conjoncturel s'est amélioré.

STATISTIQUES

LEGISLATION ECONOMIQUE

BIBLIOGRAPHIE RELATIVE AUX PROBLEMES
ECONOMIQUES ET FINANCIERS
INTERESSANT LA BELGIQUE

STATISTIQUES

TABLE DES MATIERES

	Numéros des tableaux		Numéros des tableaux
I. — Comptes nationaux et enquêtes sur la conjoncture.			
1. Répartition du produit national entre les facteurs de production	I - 1	4. a) Valeurs unitaires moyennes	VIII - 4a
2. Valeur ajoutée brute, aux prix du marché, par branche d'activité	I - 2	b) Volume	VIII - 4b
3. Affectation du produit national :		5. Orientation géographique	VIII - 5
a) Estimations à prix courants	I - 3a	IX. — Balance des paiements de l'U.E.B.L.	
b) Estimations aux prix de 1980	I - 3b	1-2-3. Balance sur base des transactions :	
4. Enquêtes sur la conjoncture :		— Chiffres annuels	IX - 1
a) Valeur chiffrée des courbes synthétiques	I - 4a	— Soldes trimestriels	IX - 2
b) Industrie manufacturière :		— Recettes et dépenses trimestrielles	IX - 3
— valeur chiffrée de la courbe synthétique et de ses composantes	I - 4b.1	4. Balance sur base de caisse	IX - 4
— résultats bruts par secteur	I - 4b.2	5. Opérations avec l'étranger, opérations en monnaies étrangères des résidents avec les banques belges et luxembourgeoises et opérations de change à terme	IX - 5
— valeur chiffrée des courbes synthétiques régionales et de leurs composantes	I - 4b.3	6. Monnaies utilisées pour les règlements d'importations et d'exportations	IX - 6
— résultats bruts par région	I - 4b.4	X. — Marché des changes.	
c) Industrie de la construction :		1. Cours officiels arrêtés par les banquiers réunis en Chambre de Compensation à Bruxelles :	
— valeur chiffrée de la courbe synthétique et de ses composantes	I - 4c.1	a) Chiffres annuels	X - 1a
— résultats bruts par secteur	I - 4c.2	b) Chiffres trimestriels et mensuels	X - 1b
d) Commerce :		2. Droit de tirage spécial	X - 2
— valeur chiffrée de la courbe synthétique et de ses composantes	I - 4d	3. Marché du dollar U.S. à Bruxelles	X - 3
5. Investissements en biens de capital fixe dans l'industrie manufacturière	I - 5	4. Système Monétaire Européen :	
II. — Population, emploi, chômage			
1. Population, demande et offre d'emplois	II - 1	a) Cours-pivots de l'Ecu, cours-pivots bilatéraux et cours d'intervention obligatoire	X - 4a
2. Chômage et emplois vacants	II - 2	b) Cours de change de l'Ecu, prime ou décote des diverses monnaies vis-à-vis du franc belge et indicateurs de divergence	X - 4b
III. — Agriculture et pêche.			
1. Agriculture	III - 1	c) Composition et poids relatifs de l'Ecu ; écarts de divergence	X - 4c
2. Pêche maritime	III - 2	5. Cours de change effectifs	X - 5
IV. — Industrie.			
1. Production industrielle	IV - 1	XI. — Finances publiques.	
2. Production manufacturière - Ventilation par secteur	IV - 2	1. Recettes et dépenses de trésorerie résultant des opérations budgétaires	XI - 1
3. Energie	IV - 3	2. Résultat de caisse du Trésor et son financement	XI - 2
4. Métallurgie	IV - 4	3. Besoins nets de financement du Trésor et leur couverture	XI - 3
5. Construction	IV - 5	4. Recettes fiscales (par année civile)	XI - 4
6. Production industrielle des pays de la C.E.E.	IV - 6	5. Détail des recettes fiscales	XI - 5
V. — Services.			
1. Transports :		XII. — Créances et dettes dans l'économie belge.	
a) Activités de la S.N.C.B. et de la Sabena	V - 1a	1. Encours :	
b) Navigation maritime	V - 1b	a) au 31 décembre 1982	XII - 1a
c) Navigation intérieure	V - 1c	b) au 31 décembre 1983	XII - 1b
2. Tourisme — Nuits passées par les touristes en Belgique	V - 2	2. Mouvements en 1983	XII - 2
3. Commerce intérieur :		3. Encours (totaux sectoriels) :	
a) Ventes du commerce de détail	V - 3a	a) au 31 décembre 1982	XII - 3a
b) Ventes à tempérament	V - 3b	b) au 31 décembre 1983	XII - 3b
4. Chambres de compensation :		4. Mouvements en 1983 (totaux sectoriels)	XII - 4
a) Nombre d'opérations	V - 4a	XIII. — Organismes principalement monétaires.	
b) Montant des opérations	V - 4b	1. Bilans intégrés des organismes principalement monétaires	XIII - 1
VI. — Revenus.			
1. Rémunérations des travailleurs	VI - 1	2. Bilans :	
2. Rémunérations moyennes brutes des travailleurs dans l'industrie	VI - 2	a) Banque Nationale de Belgique	XIII - 2a
VII. — Indices de prix.			
1. Matières premières	VII - 1	b) Organismes publics monétaires	XIII - 2b
2. Prix de gros en Belgique	VII - 2	c) Banques de dépôts	XIII - 2c
3. Prix à la consommation en Belgique :		d) Ensemble des organismes principalement monétaires	XIII - 2d
a) Ventilation en 4 groupes	VII - 3a	3. Origines des variations du stock monétaire auprès des organismes principalement monétaires	XIII - 3
b) Ventilation d'après le classement de l'Office Statistique des Communautés européennes	VII - 3b	4. Stock monétaire :	
VIII. — Commerce extérieur de l'U.E.B.L.			
1. Tableau général	VIII - 1	a) Auprès des organismes principalement monétaires	XIII - 4a
2. Exportations selon la nature des produits	VIII - 2	b) Total	XIII - 4b
3. Importations selon l'usage des produits	VIII - 3	5. a) Avoirs extérieurs nets des organismes principalement monétaires	XIII - 5a
		b) Réserves de change nettes au comptant et à terme de la Banque Nationale de Belgique	XIII - 5b

	Numéros des tableaux
6-7. Encours utilisés des crédits d'escompte, d'avances et d'acceptation accordés à leur origine par les banques de dépôts aux entreprises et particuliers et à l'étranger :	
— Destination économique apparente	XIII - 6
— Forme et localisation	XIII - 7
8. Crédits d'escompte, d'avances et d'acceptation accordés à leur origine par les organismes principalement monétaires aux entreprises et particuliers et à l'étranger et logés à la Banque Nationale de Belgique	XIII - 8
9. Encours utilisés des crédits d'escompte, d'avances et d'acceptation accordés à leur origine par les organismes principalement monétaires aux entreprises et particuliers et à l'étranger	XIII - 9
10. Bilans de la Banque Nationale de Belgique	XIII - 10
Situations hebdomadaires de la Banque Nationale de Belgique	XIII - 10
11. Comptes de chèques postaux	XIII - 11
12. Situation globale des banques	XIII - 12
13. Montants globaux des paiements effectués au moyen des dépôts bancaires à vue en francs belges et des avoirs en comptes de chèques postaux	XIII - 13

XIV. — Intermédiaires financiers autres que principalement monétaires.

4. Principaux actifs et passifs du Fonds des Rentes	XIV - 4
5. Caisse Générale d'Épargne et de Retraite :	
a) Caisse d'épargne - Opérations des ménages	XIV - 5a
b) Bilans de la CGER - Entité I	XIV - 5b
c) Bilans de la CGER - Entité II	XIV - 5c
6. Société Nationale de Crédit à l'Industrie	XIV - 6
7. Situation globale des caisses d'épargne privées	XIV - 7
8. Crédit Communal de Belgique	XIV - 8
9. Compagnies d'assurances sur la vie	XIV - 9

XV. — Actifs financiers.

1. Actifs financiers détenus par les pouvoirs publics et par les entreprises et particuliers	XV - 1
2. Actifs financiers détenus par les entreprises et particuliers	XV - 2
3. Actifs financiers détenus par les entreprises et particuliers. — Actifs non monétaires à un an au plus :	
a) Variations	XV - 3a
b) Encours auprès des intermédiaires financiers nationaux	XV - 3b
4. Actifs financiers détenus par les entreprises et particuliers. Actifs à plus d'un an	XV - 4
5. Actifs financiers détenus par les entreprises et particuliers. Actifs en francs belges et monnaies étrangères auprès des intermédiaires financiers nationaux :	
a) Variations	XV - 5a
b) Encours	XV - 5b

XVI. — Emissions et dettes du secteur public.

1. Emissions en francs belges à plus d'un an	XVI - 1
2. Emissions à plus d'un an du secteur public	XVI - 2
3. Dette du Trésor :	
a) Situation officielle de la dette publique	XVI - 3a
b) Variations de la dette publique ayant donné lieu à des mouvements de fonds	XVI - 3b
4. Dettes en francs belges à plus d'un an du secteur public :	
a) Ventilation par débiteurs	XVI - 4a
b) Ventilation par détenteurs	XVI - 4b

XVII. — Valeurs mobilières du secteur privé et crédits aux entreprises et particuliers et à l'étranger.

1. Activité boursière : capitaux traités, niveau des cours et taux de rendement	XVII - 1
2. Rendement des sociétés par actions	XVII - 2
4. Emissions des sociétés — données I.N.S.	XVII - 4
5. Emissions des sociétés — données B.N.B.	XVII - 5
6. Engagements des entreprises et particuliers envers les intermédiaires financiers belges	XVII - 6
7. Inscriptions hypothécaires	XVII - 7

	Numéros des tableaux
8. Demandes de crédits hypothécaires introduites auprès des principaux intermédiaires financiers belges pour le financement du logement	XVII - 8
9. Crédits d'escompte, d'avances et d'acceptation accordés à leur origine par les banques de dépôts, la CGER, la S.N.C.I. et la C.N.C.P. aux entreprises et particuliers et à l'étranger. — Crédits de un million de francs ou plus dont le bénéficiaire est :	
a) un résident belge (Ventilation d'après le secteur économique auquel le bénéficiaire appartient)	XVII - 9a
b) un non-résident (Ventilation d'après la zone géographique où le bénéficiaire a sa résidence)	XVII - 9b

XVIII. — Marché monétaire.

1. Marché de l'argent au jour le jour	XVIII - 1
2. Localisation des effets commerciaux escomptés par les banques de dépôts et des acceptations bancaires	XVIII - 2
3. Plafonds de réescompte et quotas mensuels d'avances en compte courant à la Banque Nationale de Belgique	XVIII - 3

XIX. — Taux d'escompte, d'intérêt et de rendement.

1. Banque Nationale de Belgique :	
a) Barème officiel des taux d'escompte et d'avances	XIX - 1a
b) Taux spéciaux	XIX - 1b
c) Taux moyen pondéré	XIX - 1c
2. Taux de l'Institut de Réescompte et de Garantie	XIX - 2
3. Taux de l'argent au jour le jour	XIX - 3
4. Taux des certificats de trésorerie et des certificats du Fonds des Rentes	XIX - 4
5. Taux de dépôts en francs belges dans les banques	XIX - 5
6. Taux d'intérêt appliqués sur livrets ordinaires à la Caisse Générale d'Épargne et de Retraite	XIX - 6
7. Taux de rendement de titres à revenu fixe, cotés à la Bourse de Bruxelles	XIX - 7
8. Taux des bons de caisse et obligations émis par les institutions publiques de crédit	XIX - 8

XX. — Banques d'émission étrangères.

1. Taux d'escompte	XX - 1
2. Banque de France	XX - 2
3. Bank of England	XX - 3
4. Federal Reserve Banks	XX - 4
5. Nederlandsche Bank	XX - 5
6. Banca d'Italia	XX - 6
7. Deutsche Bundesbank	XX - 7
8. Banque Nationale Suisse	XX - 8
9. Banque des Règlements Internationaux	XX - 9

GRAPHIQUES.

P.N.B. calculé par l'analyse des dépenses	I - 3
Enquêtes sur la conjoncture	I - 4
Production industrielle	IV - 1
Production industrielle des pays de la Communauté Economique Européenne	IV - 6
Rémunérations des travailleurs — Gain moyen brut par heure prestée	VI - 1
Prix de gros en Belgique	VII - 2
Prix à la consommation en Belgique	VII-3a-b
Commerce extérieur de l'U.E.B.L.	VIII
Recettes fiscales par année civile	XI - 4
Origines des variations du stock monétaire auprès des organismes principalement monétaires	XIII - 3
Fréquence d'utilisation des dépôts bancaires à vue en francs belges et des avoirs en comptes de chèques postaux	XIII-13
CGER — Dépôts : excédents ou déficits des versements sur les remboursements	XIV-5a
Cours des valeurs belges au comptant	XVII-1

PRINCIPALES ABREVIATIONS UTILISEES

	B.N.B	Banque Nationale de Belgique.
C.E.E.		Communauté Economique Européenne.
	CGER	Caisse Générale d'Epargne et de Retraite.
	C.N.C.P.	Caisse Nationale de Crédit Professionnel.
F.E.C.O.M.		Fonds Européen de Coopération Monétaire.
F.M.I.		Fonds Monétaire International.
	I.N.C.A.	Institut National de Crédit Agricole.
	I.N.S.	Institut National de Statistique.
	IRES	Université Catholique de Louvain — Institut de Recherches Economiques.
	I.R.G.	Institut de Réescompte et de Garantie.
	M.A.E.	Ministère des Affaires Economiques.
	O.C.C.H.	Office Central de Crédit Hypothécaire.
	O.C.P.	Office des Chèques Postaux.
OCDE		Organisation de Coopération et de Développement Economiques.
	ONEM	Office National de l'Emploi.
O.N.U.		Organisation des Nations Unies.
	R.T.T.	Régie des Télégraphes et des Téléphones.
	SABENA	Société Anonyme Belge d'Exploitation de la Navigation Aérienne.
	S.N.C.B.	Société Nationale des Chemins de fer belges.
	S.N.C.I.	Société Nationale de Crédit à l'Industrie.
	S.N.L.	Société Nationale du Logement.
U.E.B.L.		Union Economique Belgo-Luxembourgeoise.

SIGNES CONVENTIONNELS

—	la donnée n'existe pas ou ne s'applique pas.
.	donnée non disponible.
%	pour cent.
*	provisoire ou estimation.
!	rectifié.
0 } 0,0 }	néant ou inférieur à la moitié de la dernière unité retenue.
p.m.	pour mémoire.

COMMUNICATION RAPIDE DES DONNEES

Les abonnés qui le désirent, peuvent obtenir la communication de la « Courbe synthétique des principaux résultats de l'enquête mensuelle de la Banque Nationale » et des données figurant aux tableaux I-4a, VI-1, IX-2 et 4, X-1b et 5, XIII-3, 4a et b, 5a et 13, XV-1 à 5, XVII-6, XVIII-1, 2, 3 et XIX-1a, b, c et 3 dès qu'elles sont établies. Les demandes sont à adresser à la Banque Nationale de Belgique, Service de Documentation, boulevard de Berlaimont 5, B - 1000 Bruxelles. Ces demandes préciseront quels sont, parmi les tableaux énumérés ci-dessus, ceux que l'abonné désire recevoir.

STATISTIQUES ECONOMIQUES BELGES

La Banque a publié des recueils de séries statistiques afférentes à l'économie belge pour les périodes 1919 à 1928, 1929 à 1940, 1941 à 1950, 1950 à 1960, 1960 à 1970 et 1970 à 1980. Par ces publications, elle a voulu venir en aide à tous ceux qui portent un intérêt aux études économiques à moyen et long terme. Elle s'est efforcée de publier des séries statistiques comparables sur une longue période. Des notices à caractère technique précisent la portée des chiffres.

Les recueils peuvent s'obtenir par virement ou versement au compte 100-0123913-78 - « V.A.P. - Fournitures à facturer - Publications du Service de Documentation » du montant indiqué ci-dessous (à majorer éventuellement de 6 p.c. de T.V.A. pour la Belgique) en indiquant le recueil désiré.

	Belgique et Grand-Duché de Luxembourg	Etranger (voie normale)
1919-1928 (disponible en français seulement)	FB 100	FB 100
1929-1940	FB 250	FB 250
1941-1950	FB 400	FB 450
1950-1960	FB 500	FB 600
1960-1970	FB 1.000	FB 1.100
1970-1980	FB 2.000	FB 2.600*

* Voie aérienne FB 3.000.

Les demandes de renseignements peuvent être adressées à la Banque Nationale de Belgique, Service de Documentation, boulevard de Berlaimont 5, B - 1000 Bruxelles.

I. — COMPTES NATIONAUX ET ENQUETES SUR LA CONJONCTURE

1. — REPARTITION DU PRODUIT NATIONAL ENTRE LES FACTEURS DE PRODUCTION

(Estimations à prix courants)

(milliards de francs)

Source : I.N.S.

	1977	1978	1979	1980	1981	1982	1983	1984
A. Rémunération des salariés¹ :								
1. Salaires et traitements des travailleurs assujettis à la sécurité sociale	930,6	986,7	1.060,6	1.145,0	1.191,0	1.242,0	1.265,4	1.338,4
2. Rémunération des travailleurs assujettis à certaines dispositions spéciales en matière de sécurité sociale	42,4	46,4	49,9	53,9	55,8	59,0	60,8	62,3
3. Contribution des employeurs à la sécurité sociale	236,0	246,5	264,5	286,2	289,1	292,2	319,2	350,7
4. Rémunération des travailleurs non assujettis à la sécurité sociale	390,9	426,3	464,9	513,4	566,7	607,0	623,3	663,4
5. Corrections et compléments	59,8	64,7	69,4	74,1	79,1	93,8	108,6	118,3
Ajustement statistique	- 4,6	8,6	- 7,3	2,0	- 24,7	2,1	33,2	35,8
Total ...	1.655,1	1.779,2	1.902,0	2.074,6	2.157,0	2.296,1	2.410,5	2.568,9
B. Revenu des entrepreneurs individuels et des sociétés de personnes :								
1. Agriculture, horticulture et sylviculture ¹	47,1	50,7	46,4	48,7	57,2	64,3	74,9	72,9
2. Professions libérales ¹	84,4	95,1	101,7	104,2	112,9	118,5	127,9	134,8
3. Commerçants et artisans indépendants ¹	218,3	222,8	228,7	228,1	228,9	233,7	238,6	250,7
4. Revenu des sociétés de personnes ²	11,8	13,0	14,3	13,9	13,8	16,9	20,4	23,3
Ajustement statistique	- 1,0	1,8	- 1,5	0,4	- 4,7	0,4	6,5	6,8
Total ...	360,6	383,4	389,6	395,3	408,1	433,8	468,3	488,5
C. Revenu de la propriété échéant aux particuliers¹ :								
1. Intérêts	179,6	196,7	232,7	274,7	318,0	358,5	386,8	445,3
2. Loyers (réellement perçus ou imputés)	66,7	73,8	78,5	85,0	98,9	108,7	125,6	142,8
3. Dividendes, tantièmes, dons	58,5	63,0	61,5	67,0	80,0	106,6	130,5	161,6
Total ...	304,8	333,5	372,7	426,7	496,9	573,8	642,9	749,7
D. Bénéfices non distribués des sociétés²	11,1	24,6	25,9	21,5	9,8	30,9	47,6	57,7
E. Impôts directs des sociétés de toutes formes juridiques	76,4	81,7	91,9	89,7	87,5	112,9	114,1	135,1
F. Revenu de la propriété et de l'entreprise échéant à l'Etat :								
1. Loyers imputés	19,4	22,1	24,6	27,7	29,9	30,4	31,5	33,2
2. Intérêts, dividendes, bénéfices	- 17,1	- 23,9	- 21,2	- 7,3	0,9	15,2	- 4,3	0,7
Total ...	2,3	- 1,8	3,4	20,4	30,8	45,6	27,2	33,9
G. Intérêts de la dette publique	- 116,2	- 136,7	- 164,6	- 211,5	- 289,0	- 367,2	- 395,5	- 451,9
Revenu national net au coût des facteurs	2.294,1	2.463,9	2.620,9	2.816,7	2.901,1	3.125,9	3.315,1	3.581,9
H. Amortissements	262,3	281,4	302,5	312,2	332,1	366,6	402,2	421,5
Revenu national brut au coût des facteurs	2.556,4	2.745,3	2.923,4	3.128,9	3.233,2	3.492,5	3.717,3	4.003,4
I. Impôts indirects	334,3	363,9	387,7	412,0	435,8	476,0	505,2	522,2
J. Subventions	- 40,3	- 46,8	- 55,8	- 50,3	- 55,3	- 53,6	- 59,3	- 67,2
Produit national brut aux prix du marché	2.850,4	3.062,4	3.255,3	3.490,6	3.613,7	3.914,9	4.163,2	4.458,4

¹ Avant taxation.

² Après taxation.

I - 2. — VALEUR AJOUTEE BRUTE, AUX PRIX DU MARCHÉ, PAR BRANCHE D'ACTIVITE

(Estimations à prix courants)

(milliards de francs)

Source : I.N.S.

	1977	1978	1979	1980	1981	1982	1983	1984
1. Agriculture, sylviculture et pêche	71,4	78,6	75,6	79,4	88,6	97,9	111,1	112,3
2. Industries extractives	18,2	17,2	15,9	18,8	20,1	25,3	25,4	26,9
3. Industries manufacturières :								
a) Denrées alimentaires, boissons et tabac	135,5	147,0	151,1	157,4	164,8	186,4	201,6	216,5
b) Textiles	37,5	37,1	37,7	40,6	39,2	40,9	46,7	51,7
c) Vêtements et chaussures	24,1	23,1	23,4	22,7	22,9	25,8	26,9	27,3
d) Bois et meubles	36,6	36,4	37,7	40,3	39,5	40,1	41,6	42,8
e) Papier, impression, édition	39,4	39,9	44,8	45,0	44,3	50,4	51,4	55,6
f) Industrie chimique et activités connexes	74,2	82,6	101,5	99,9	90,0	104,4	114,7	126,3
g) Terre cuite, céramique, verre et ciment	37,7	36,5	36,7	39,1	33,4	38,4	37,7	41,6
h) Fer, acier et métaux non ferreux	41,4	51,4	59,4	54,8	54,4	60,6	68,4	80,5
i) Fabrications métalliques et constructions navales	236,3	243,5	241,3	247,6	229,2	255,7	274,9	283,3
j) Industries non dénommées ailleurs ...	100,6	108,0	116,0	122,5	121,6	130,8	144,8	157,2
<i>Total de la rubrique 3 ..</i>	763,3	805,5	849,6	869,9	839,3	933,5	1008,7	1.082,8
4. Construction	212,9	228,5	233,7	263,0	229,8	237,9	241,3	244,4
5. Electricité, gaz et eau	86,1	93,5	105,7	110,1	120,9	121,2	146,3	165,7
6. Commerce, banques, assurances, immeu- bles d'habitation :								
a) Commerce	539,2	569,2	609,8	665,1	696,3	777,7	839,5	887,3
b) Services financiers et assurances	119,5	135,2	150,7	160,7	194,5	221,2	214,0	231,6
c) Immeubles d'habitation	122,2	136,1	150,2	168,4	193,3	212,5	234,2	257,7
<i>Total de la rubrique 6 ..</i>	780,9	840,5	910,7	994,2	1.084,1	1.211,4	1.287,7	1.376,6
7. Transports et communications	215,7	234,8	255,5	279,6	285,1	301,8	316,4	354,6
8. Services	761,4	836,9	901,8	981,0	1.059,8	1.136,8	1.201,5	1.268,6
9. Correction pour investissements par moy- ens propres	4,1	4,0	4,3	5,0	4,9	5,5	5,6	5,8
10. Consommation intermédiaire d'intérêts im- putés correspondant aux services gratuits rendus par les intermédiaires financiers ..	-39,6	-45,1	-48,6	-45,1	-53,3	-61,7	-63,1	-67,7
11. T.V.A. déductible sur la formation de capi- tal	-30,3	-32,0	-34,8	-47,3	-53,6	-66,7	-70,7	-75,2
Ajustement statistique	- 5,8	-10,1	-10,6	0,3	10,9	10,3	-10,3	- 8,8
Produit intérieur brut aux prix du marché ..	2.838,3	3.052,3	3.258,8	3.508,9	3.636,6	3.953,2	4.199,9	4.486,0
12. Paiements nets de revenus aux facteurs de production dus par le reste du monde ..	12,1	10,1	- 3,5	-18,3	-22,9	-38,3	-36,7	-27,6
Produit national brut aux prix du marché ..	2.850,4	3.062,4	3.255,3	3.490,6	3.613,7	3.914,9	4.163,2	4.458,4

I - 3. — P.N.B. CALCULE PAR L'ANALYSE DES DEPENSES

(milliards de francs)

Source : I.N.S.

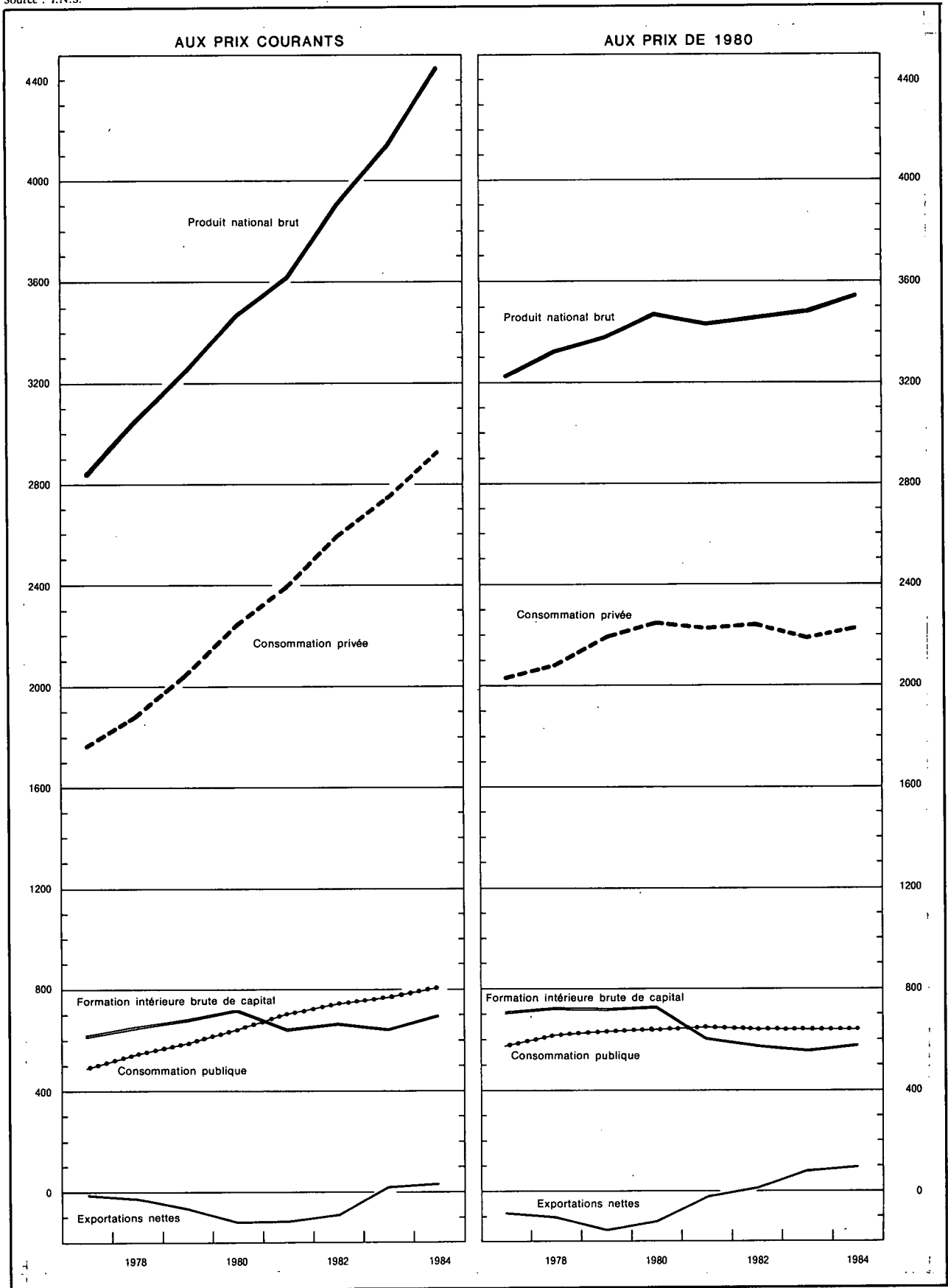

I - 3a. — AFFECTATION DU PRODUIT NATIONAL

(Estimations à prix courants)

(milliards de francs)

Source : I.N.S.

	1977	1978	1979	1980	1981	1982	1983	1984
A. Consommation privée :								
1. Produits alimentaires	349,4	365,3	379,8	399,8	413,6	469,8	514,0	559,8
2. Boissons	79,4	84,3	89,3	97,6	103,4	114,0	121,9	124,8
3. Tabac	32,1	31,9	34,4	35,4	37,6	45,1	49,2	53,4
4. Vêtements et effets personnels	137,1	143,9	156,1	173,2	175,8	198,3	205,4	209,3
5. Loyers, taxes, eau	167,7	187,2	205,4	228,0	258,8	285,3	313,5	340,9
6. Chauffage et éclairage	91,5	100,4	118,2	138,3	164,5	182,3	187,8	207,0
7. Articles ménagers durables	185,0	186,7	192,8	216,0	218,4	227,6	228,7	239,4
8. Entretien de la maison	75,8	82,1	88,2	94,8	100,1	107,5	114,7	121,1
9. Soins personnels et hygiène	183,5	202,7	215,6	229,7	252,0	278,4	305,6	323,8
10. Transports	194,7	212,1	233,4	254,7	274,5	301,0	327,6	352,3
11. Communications : P.T.T.	14,5	16,2	17,5	18,8	20,2	22,3	24,3	27,2
12. Loisirs	152,0	163,4	176,7	194,4	208,0	230,1	249,0	268,0
13. Enseignement et recherches	3,7	4,0	4,2	4,5	4,9	5,4	6,0	6,6
14. Services financiers	62,2	71,8	81,7	87,1	103,3	118,3	116,2	127,0
15. Services divers	15,3	17,3	19,2	19,3	20,4	21,5	22,9	24,6
16. Dépenses personnelles à l'étranger	56,0	61,8	71,6	78,5	88,2	82,6	88,5	93,3
17. Moins : dépenses des non-résidents en Belgique	- 44,3	- 43,4	- 50,6	- 55,8	- 69,7	- 87,5	- 112,3	- 121,0
Ajustement statistique	8,5	- 0,2	14,5	- 2,0	14,6	- 10,2	- 23,9	- 27,2
<i>Total ...</i>	<i>1.764,1</i>	<i>1.887,5</i>	<i>2.048,0</i>	<i>2.212,3</i>	<i>2.388,6</i>	<i>2.591,8</i>	<i>2.739,1</i>	<i>2.930,3</i>
B. Consommation publique :								
1. Rémunérations et pensions	355,3	391,8	426,5	471,3	517,8	550,6	564,6	591,6
2. Achats courants de biens et services	103,9	117,7	123,4	129,2	139,2	144,1	154,1	158,4
3. Intérêt imputé des bâtiments administratifs et des établissements d'enseignement des pouvoirs publics	19,4	22,1	24,6	27,7	29,9	30,3	31,5	33,2
4. Loyer payé	2,8	3,8	4,1	4,9	4,6	5,3	5,4	6,1
5. Amortissement des bâtiments administratifs et des établissements d'enseignement des pouvoirs publics	5,1	5,7	6,4	7,2	7,8	7,9	8,2	8,6
6. Amortissement mobilier et matériel	2,6	2,8	3,1	3,3	3,5	3,7	3,9	4,2
<i>Total ...</i>	<i>489,1</i>	<i>543,9</i>	<i>588,1</i>	<i>643,6</i>	<i>702,8</i>	<i>741,9</i>	<i>767,7</i>	<i>802,1</i>
C. Formation intérieure brute de capital :								
1. Agriculture, sylviculture et pêche	14,7	17,2	16,0	15,3	14,1	15,3	16,1	17,4
2. Industries extractives	2,0	2,5	3,0	3,0	2,9	3,3	4,7	4,5
3. Industries manufacturières	81,2	79,4	83,6	109,2	101,0	122,4	127,7	142,3
4. Construction	12,6	12,5	13,5	12,2	13,8	11,3	8,8	10,1
5. Electricité, gaz et eau	38,4	39,8	41,9	39,6	39,0	42,2	40,9	43,4
6. Commerce, banques, assurances	61,8	65,3	75,0	77,5	72,3	82,1	89,1	101,2
7. Immeubles d'habitation	202,8	228,0	209,6	224,7	139,0	131,4	132,7	138,5
8. Transports et communications	61,7	73,6	75,2	86,4	101,2	103,1	96,6	98,5
9. Pouvoirs publics et enseignement	98,1	99,6	107,6	122,9	123,2	122,9	115,5	106,5
10. Autres services	29,9	29,0	36,1	37,6	37,7	37,3	39,7	43,5
11. Variations de stocks	7,9	8,4	19,9	29,2	- 6,1	- 1,5	- 25,2	- 2,4
Ajustement statistique	2,9	- 0,1	4,8	- 0,7	3,9	- 2,6	- 5,6	- 6,5
<i>Total ...</i>	<i>614,0</i>	<i>655,2</i>	<i>686,2</i>	<i>756,9</i>	<i>642,0</i>	<i>667,2</i>	<i>641,0</i>	<i>697,0</i>
D. Exportations nettes de biens et services :								
1. Revenus des facteurs reçus du reste du monde	97,0	114,1	134,4	211,9	349,3	405,2	326,5	386,1
2. Exportations de biens et services	1.480,2	1.550,9	1.825,8	2.082,0	2.352,5	2.713,7	3.004,1	3.374,1
Exportations totales ...	1.577,2	1.665,0	1.960,2	2.293,9	2.701,8	3.118,9	3.330,6	3.760,2
3. Revenus des facteurs versés au reste du monde	84,9	104,0	137,9	230,2	372,2	443,5	363,2	413,7
4. Importations de biens et services	1.509,1	1.585,2	1.889,3	2.185,9	2.449,3	2.761,4	2.952,0	3.317,5
Importations totales ...	1.594,0	1.689,2	2.027,2	2.416,1	2.821,5	3.204,9	3.315,2	3.731,2
Exportations nettes ...	- 16,8	- 24,2	- 67,0	- 122,2	- 119,7	- 86,0	15,4	29,0
Produit national brut aux prix du marché	2.850,4	3.062,4	3.255,3	3.490,6	3.613,7	3.914,9	4.163,2	4.458,4

I - 3b. — AFFECTATION DU PRODUIT NATIONAL

(Estimations aux prix de 1980 — Indices 1980 = 100)

Source : I.N.S.

	1977	1978	1979	1980	1981	1982	1983	1984
A. Consommation privée :								
1. Produits alimentaires	93	96	99	100	98	102	101	103
2. Boissons	89	91	94	100	96	98	97	95
3. Tabac	107	96	100	100	98	105	102	103
4. Vêtements et effets personnels	92	90	94	100	98	104	101	97
5. Loyers, taxes, eau	90	93	97	100	104	106	108	110
6. Chauffage et éclairage	93	101	105	100	98	95	92	95
7. Articles ménagers durables	90	89	91	100	98	98	92	93
8. Entretien de la maison	96	97	99	100	100	102	100	100
9. Soins personnels et hygiène	92	96	98	100	104	106	108	107
10. Transports	95	98	102	100	98	99	99	100
11. Communications : P.T.T.	87	89	96	100	107	108	110	111
12. Loisirs	92	91	96	100	101	107	107	108
13. Enseignement et recherches	94	96	98	100	102	104	106	108
14. Services financiers	77	85	94	100	110	115	108	107
15. Services divers	93	99	105	100	98	97	98	101
16. Dépenses personnelles à l'étranger	82	84	95	100	105	93	92	93
17. Moins : dépenses des non-résidents en Belgique	92	83	94	100	116	139	164	169
<i>Total ...</i>	92	94	98	100	100	101	99	100
B. Consommation publique :								
1. Rémunérations et pensions	90	95	98	100	102	101	102	103
2. Achats courants de biens et services	94	103	102	100	101	96	97	94
3. Intérêt imputé et amortissement des bâtiments administratifs et des établissements d'enseignement des pouvoirs publics ; loyer payé ; amortissement sur mobilier et matériel du pouvoir central	85	91	95	100	97	92	89	88
<i>Total ...</i>	91	96	98	100	101	100	100	100
C. Formation intérieure brute de capital :								
1. Agriculture, sylviculture et pêche	105	119	107	100	88	90	89	92
2. Industries extractives	72	86	103	100	93	101	136	128
3. Industries manufacturières	81	77	78	100	90	103	102	110
4. Construction	112	108	113	100	110	84	62	68
5. Electricité, gaz et eau	108	110	110	100	93	94	89	90
6. Commerce, banques, assurances	90	91	100	100	89	94	97	105
7. Immeubles d'habitation	110	117	101	100	59	55	54	53
8. Transports et communications	78	90	90	100	111	104	93	92
9. Pouvoirs publics (à l'exclusion de l'enseignement)	91	89	92	100	88	80	69	63
10. Enseignement	100	94	95	100	98	90	89	74
11. Autres services	93	85	101	100	94	87	88	93
<i>Total ...</i>	93	96	96	100	80	79	73	76
D. Exportations nettes de biens et services :								
1. Revenus des facteurs reçus du reste du monde	52	59	66	100	156	169	129	145
2. Exportations de biens et services	86	89	96	100	103	105	109	114
Exportations totales ...	82	86	93	100	108	111	111	116
3. Revenus des facteurs versés au reste du monde	42	49	62	100	153	171	132	143
4. Importations de biens et services	86	90	98	100	99	98	98	103
Importations totales ...	82	86	95	100	104	105	101	107
Produit national brut aux prix du marché	92	95	97	100	99	100	100	101

I - 4. ENQUETES SUR LA CONJONCTURE

Courbes synthétiques par branche d'activité.

(juillet 1974 - juin 1981 = 100)

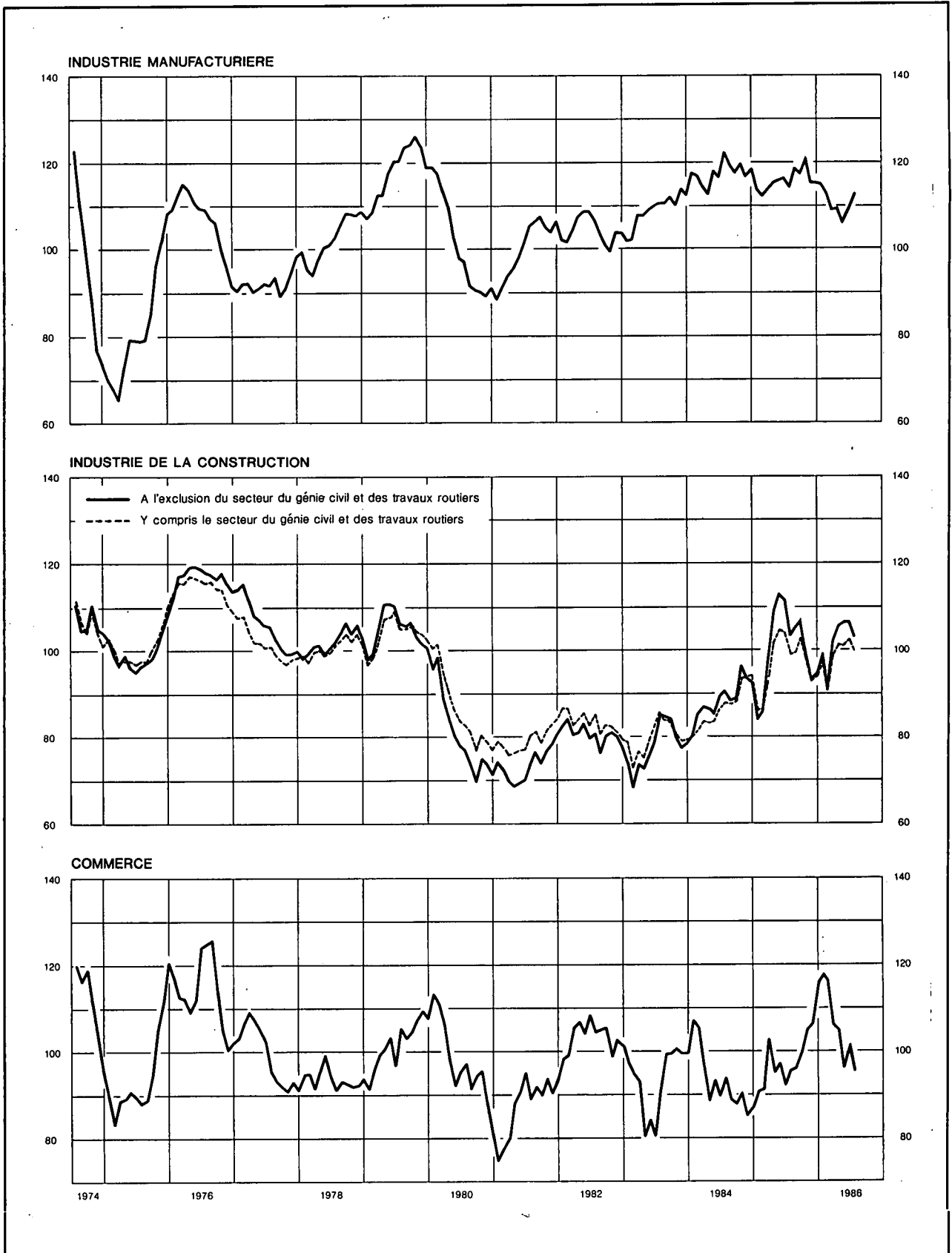

I - 4a. — ENQUETES SUR LA CONJONCTURE

Valeur chiffrée des courbes synthétiques

(juillet 1974 - juin 1981 = 100)

	Industrie manufacturière	Industrie de la construction à l'exclusion du génie civil et des travaux routiers	Commerce ¹	Courbe globale	Industrie de la construction y compris le génie civil et les travaux routiers
Coefficient de pondération	70	15	15	100	p.m.
1983 Juillet	111,15	85,26	91,32	104,29	85,96
Août	111,20	84,98	99,30	105,48	84,16
Septembre	112,48	84,43	99,58	106,34	84,33
Octobre	110,30	79,46	100,54	104,21	80,40
Novembre	114,08	77,66	99,31	106,40	79,31
Décembre	113,19	78,57	99,56	105,95	79,59
1984 Janvier	118,17	80,16	107,17	110,82	79,84
Février	117,67	85,87	105,15	111,02	81,43
Mars	114,39	87,10	95,08	107,40	83,75
Avril	112,64	86,64	88,20	105,07	83,27
Mai	118,33	85,44	93,14	109,62	83,32
Juin	116,86	89,71	89,05	108,62	86,62
Juillet	122,60	90,66	93,25	113,41	88,53
Août	119,64	88,52	88,27	110,27	87,74
Septembre	117,87	88,99	87,52	108,99	88,32
Octobre	119,92	96,54	90,62	112,02	93,92
Novembre	116,67	93,47	84,64	108,39	94,23
Décembre	118,70	92,32	86,76	109,95	94,46
1985 Janvier	114,16	83,36	90,56	106,00	86,28
Février	113,16	87,51	90,85	105,97	87,52
Mars	114,30	98,74	102,03	110,13	95,34
Avril	115,34	109,87	94,56	111,40	102,29
Mai	116,42	113,12	96,88	112,99	104,76
Juin	116,82	111,50	91,59	112,24	104,13
Juillet	114,82	102,97	95,10	110,08	98,78
Août	119,01	105,15	95,80	113,45	99,52
Septembre	118,70	107,26	99,84	114,15	102,84
Octobre	120,49	99,94	105,03	115,09	98,31
Novembre	115,75	93,32	106,72	111,03	93,04
Décembre	115,71	94,93	116,12	112,65	94,01
1986 Janvier	115,17	99,27	117,53	113,14	97,66
Février	112,99	90,95	116,79	110,25	90,87
Mars	109,43	102,71	106,28	107,95	98,95
Avril	109,46	105,84	104,97	108,24	101,80
Mai	106,19	106,46	96,19	104,73	101,66
Juin	109,32	106,42	101,56	107,72	102,55
Juillet	113,00	103,14	95,83	108,95	99,88

¹ Synthèse du commerce de gros en appareils électro-ménagers, textile, voitures automobiles, chaussures, alimentation et produits d'entretien.

I - 4b.1 — INDUSTRIE MANUFACTURIERE

Valeur chiffrée de la courbe synthétique et de ses composantes

(juillet 1974 - juin 1981 = 100)

	Evolution			Appréciation		Prévisions		Ensemble
	rythme de production	commandes du marché intérieur	commandes à l'exportation	carner de commandes total	carner de commandes à l'exportation	emploi	demande	
Coefficient de pondération	21,5	15,1	14,7	9,8	8,3	18,4	12,2	100
1983 Juillet	102,88	105,40	123,44	115,98	127,24	105,81	111,29	111,15
Août	104,50	106,30	120,84	115,64	126,81	107,75	108,54	111,20
Septembre	104,45	108,49	118,92	122,24	131,15	105,23	114,29	112,48
Octobre	104,89	103,28	115,72	117,57	125,93	101,96	118,15	110,30
Novembre	104,39	109,78	114,42	127,57	126,67	107,04	127,30	114,08
Décembre	106,27	108,17	112,00	124,96	131,85	106,12	121,61	113,19
1984 Janvier	107,18	109,82	125,61	136,24	138,37	110,09	122,92	118,17
Février	109,07	108,80	120,96	130,41	135,63	109,10	130,36	117,67
Mars	105,91	107,05	120,00	129,15	136,14	105,87	117,93	114,39
Avril	103,05	111,38	112,78	123,66	131,68	104,91	120,87	112,64
Mai	110,09	120,86	125,97	128,67	136,55	104,54	120,79	118,33
Juin	104,04	115,33	115,13	128,58	135,13	115,21	124,14	116,86
Juillet	112,14	116,04	126,11	136,46	145,11	117,38	126,47	122,60
Août	109,61	119,08	118,61	133,37	139,52	113,85	123,51	119,64
Septembre	112,41	115,54	113,49	123,90	137,50	111,18	127,66	117,87
Octobre	109,61	121,26	123,46	127,49	140,35	111,25	125,39	119,92
Novembre	108,38	113,27	114,04	129,20	139,28	110,29	122,92	116,67
Décembre	110,10	115,30	113,88	131,08	137,94	111,12	132,39	118,70
1985 Janvier	103,33	109,63	115,65	132,63	131,66	109,29	117,75	114,16
Février	104,92	111,18	112,47	119,35	134,05	108,89	118,29	113,16
Mars	101,88	120,02	117,08	131,37	134,36	105,19	112,32	114,30
Avril	109,08	120,64	120,21	123,62	139,04	103,48	109,25	115,34
Mai	106,99	116,76	121,50	122,79	131,66	109,18	121,98	116,42
Juin	110,13	119,97	115,42	127,01	133,00	108,88	119,29	116,82
Juillet	110,11	115,57	111,03	126,77	133,54	105,62	118,46	114,82
Août	112,35	117,94	113,25	134,72	135,43	111,65	126,47	119,01
Septembre	111,17	122,46	114,37	131,15	128,76	112,54	125,10	118,70
Octobre	110,74	120,35	117,99	145,73	137,13	113,64	119,74	120,49
Novembre	107,99	105,88	112,60	136,32	131,86	112,30	123,18	115,75
Décembre	107,07	106,36	109,49	137,30	137,08	110,83	125,57	115,71
1986 Janvier	104,41	118,64	109,09	139,52	135,19	107,50	115,77	115,17
Février	100,73	118,05	102,78	126,77	131,13	109,82	122,11	112,99
Mars	100,21	111,52	101,63	120,34	119,41	107,36	120,11	109,43
Avril	100,92	119,85	99,71	116,14	116,62	106,52	117,66	109,46
Mai	98,09	105,48	94,81	118,36	120,17	105,04	117,53	106,19
Juin	101,15	109,94	107,55	125,97	123,64	103,74	110,52	109,32
Juillet	104,76	114,21	98,22	134,46	140,57	104,87	120,25	113,00

I - 4b.2 — INDUSTRIE MANUFACTURIERE : RESULTATS BRUTS PAR SECTEUR

	A. Appréciation du carnet de commandes total ¹					B. Appréciation du carnet de commandes étrangères ¹					C. Appréciation du niveau des stocks de produits finis ¹				
	1985		1986			1985		1986			1985		1986		
	Juillet	4 ^e trim.	1 ^{er} trim.	2 ^e trim.	Juillet	Juillet	4 ^e trim.	1 ^{er} trim.	2 ^e trim.	Juillet	Juillet	4 ^e trim.	1 ^{er} trim.	2 ^e trim.	Juillet
Ensemble des industries	- 25	- 20	- 24	- 28	- 21	- 28	- 27	- 29	- 34	- 24	+ 7	+ 8	+ 8	+ 8	+ 5
I. Biens de consommation	- 22	- 14	- 11	- 18	- 7	- 21	- 6	- 14	- 20	- 5	+ 21	+ 10	+ 11	+ 8	+ 6
II. Biens d'investissement	- 32	- 31	- 38	- 42	- 31	- 47	- 45	- 47	- 53	- 44	- 1	+ 1	+ 6	+ 8	+ 6
III. Biens intermédiaires	- 26	- 21	- 27	- 30	- 26	- 29	- 32	- 33	- 39	- 33	+ 6	+ 5	+ 8	+ 8	+ 6
Industrie textile	- 39	- 26	- 31	- 46	- 37	- 37	- 24	- 35	- 51	- 40	+ 20	+ 9	+ 14	+ 19	+ 18
dont : Laine	- 60	- 36	- 34	- 64	- 46	- 72	- 32	- 37	- 64	- 58	+ 31	+ 8	+ 15	+ 25	+ 19
Coton	- 41	- 25	- 42	- 58	- 58	- 34	- 24	- 50	- 70	- 68	+ 16	+ 13	+ 14	+ 19	+ 28
Bonneterie	- 14	- 13	- 6	- 33	- 18	- 3	+ 17	+ 10	- 40	+ 32	+ 22	+ 5	+ 13	+ 17	+ 16
Industrie des chaussures et de l'habillement	- 28	- 28	- 21	- 15	- 14	- 23	- 16	- 23	- 29	- 20	+ 11	+ 5	0	+ 1	+ 6
dont : Chaussures	- 48	- 60	- 48	- 54	- 62	- 39	- 72	- 88	- 62	- 90	+ 17	- 14	- 12	- 28	- 31
Habillement	- 23	- 21	- 14	- 7	- 4	- 27	- 13	- 18	- 26	- 15	+ 11	+ 8	+ 3	+ 5	+ 14
Industrie du bois et du meuble en bois	- 41	- 18	- 24	- 26	- 17	- 31	- 21	- 32	- 36	- 41	+ 29	+ 20	+ 24	+ 25	+ 7
dont : Bois	- 35	+ 5	- 6	- 18	- 4	- 21	- 3	- 24	- 33	- 30	+ 8	- 6	- 2	+ 16	+ 2
Meubles en bois	- 46	- 34	- 38	- 32	- 25	- 37	- 32	- 37	- 38	- 46	+ 45	+ 40	+ 43	+ 30	+ 11
Papiers et cartons	- 30	- 33	- 31	- 12	+ 7	- 35	- 34	- 33	- 35	- 14	+ 4	+ 7	+ 8	- 2	- 9
dont : Production de papier et carton	- 39	- 63	- 55	- 24	+ 6	- 38	- 43	- 41	- 46	- 19	+ 27	+ 34	+ 31	+ 6	+ 4
Transformation de papier et carton	- 22	- 10	- 14	- 3	+ 8	- 29	- 11	- 11	- 2	- 2	- 14	- 14	- 9	- 9	- 18
Industrie du cuir	- 63	- 30	- 64	- 81	- 80	- 95	- 89	- 65	- 88	- 86	+ 49	+ 53	+ 51	+ 21	+ 63
Transformation de matières plastiques	+ 13	- 9	- 37	- 29	- 11	- 11	- 6	- 41	- 22	+ 9	+ 1	- 1	+ 8	0	- 19
Raffinage de pétrole	+ 24	+ 25	+ 29	+ 75	+ 46	+ 67	+ 11	+ 15	+ 75	+ 46	+ 24	- 55	- 42	- 29	0
Production et première transformation des métaux	- 37	- 32	- 39	- 44	- 37	- 39	- 50	- 41	- 49	- 39	- 4	+ 9	+ 8	+ 9	+ 8
dont : Métaux ferreux	- 36	- 31	- 36	- 42	- 34	- 44	- 58	- 45	- 52	- 41	- 2	+ 14	+ 1	+ 4	+ 3
Métaux non ferreux	- 41	- 40	- 58	- 54	- 45	- 16	- 9	- 21	- 32	- 21	- 7	- 3	+ 24	+ 20	+ 19
Industrie des produits minéraux non métalliques	- 12	- 20	- 27	- 25	+ 3	- 31	- 24	- 30	- 45	- 24	+ 9	- 7	+ 7	+ 7	+ 6
dont : Matériaux de construction, céramique pour le bâtiment et l'industrie, verre plat	- 11	- 16	- 27	- 23	+ 2	- 34	- 23	- 31	- 50	- 25	+ 5	- 17	+ 2	+ 4	+ 2
Industrie chimique	0	+ 4	+ 4	0	- 10	+ 4	+ 7	+ 5	- 1	- 3	+ 2	+ 4	+ 3	0	+ 4
Production de fibres artificielles et synthétiques	+ 1	+ 19	+ 19	+ 8	- 29	+ 13	+ 9	+ 10	0	- 59	+ 38	- 2	+ 16	+ 15	+ 29
Fabrication d'ouvrages en métaux	- 16	- 26	- 25	- 31	- 21	- 26	- 29	- 27	- 16	- 11	+ 30	- 9	+ 2	+ 1	- 12
Construction de machines et de matériel mécanique	- 25	- 28	- 36	- 39	- 39	- 43	- 40	- 41	- 44	- 38	- 9	0	- 11	+ 3	- 5
dont : Machines et tracteurs agricoles	- 22	- 98	- 99	- 84	- 52	- 52	- 83	- 100	- 100	- 52	+ 11	+ 1	0	+ 18	+ 49
Machines-outils	+ 100	+ 59	+ 7	0	0	+ 21	0	0	0	0	- 100	-	-	-	- 100
Machines textiles	- 51	- 17	0	0	- 26	- 59	- 18	0	0	- 25	-	-	-	-	-
Moteurs, compresseurs, pompes	- 29	- 15	- 26	- 35	- 33	- 21	- 17	- 20	- 29	- 25	+ 1	- 4	- 7	+ 3	+ 12
Construction électrique et électronique	- 56	- 42	- 44	- 57	- 49	- 56	- 60	- 61	- 75	- 66	0	+ 25	+ 23	+ 22	+ 20
dont : Construction électrique d'équipement	- 64	- 41	- 50	- 53	- 52	- 69	- 73	- 80	- 80	- 78	- 12	+ 28	+ 26	+ 32	+ 27
Appareils électroménagers, radio, télévision	- 32	- 40	- 30	- 74	- 50	- 28	- 36	- 27	- 72	- 57	+ 11	+ 11	+ 11	+ 11	+ 10
Construction d'automobiles et pièces détachées	0	+ 38	+ 25	+ 13	+ 38	0	+ 38	+ 13	+ 13	+ 38	0	0	0	0	0
Construction d'autre matériel de transport	- 67	- 64	- 54	- 74	- 69	- 92	- 85	- 74	- 79	- 77	+ 31	- 25	- 1	- 18	- 17
dont : Construction navale	- 90	- 79	- 82	- 93	- 90	- 100	- 95	- 97	- 100	- 100	-	-	-	-	-
Construction de cycles et motocycles	- 20	- 27	+ 59	+ 24	+ 36	- 56	- 23	+ 63	- 12	- 12	+ 31	- 25	- 1	- 18	- 17

¹ Solde net des pourcentages des réponses « supérieur à la normale » et « inférieur à la normale ».

I - 4b.2 — INDUSTRIE MANUFACTURIERE : RESULTATS BRUTS PAR SECTEUR (suite 1)

	D. Entraves à la production ¹																			
	Aucune entrave					Production entravée par insuffisance de														
						demande					main-d'œuvre					équipement				
	1985		1986			1985		1986			1985		1986			1985		1986		
	Juin	Sept.	Déc.	Mars	Juin	Juin	Sept.	Déc.	Mars	Juin	Juin	Sept.	Déc.	Mars	Juin	Juin	Sept.	Déc.	Mars	Juin
Ensemble des industries	4	9	7	18	17	81	75	77	71	70	4	4	4	2	5	7	8	9	3	5
I. Biens de consommation	6	15	11	23	17	86	69	74	63	64	3	6	5	4	12	1	10	10	1	7
II. Biens d'investissement	7	5	3	17	15	75	80	80	72	74	8	4	5	2	3	14	8	9	5	4
III. Biens intermédiaires	3	7	2	12	14	80	76	82	76	72	1	2	1	1	2	7	6	6	2	3
Industrie textile	9	16	9	27	20	78	71	78	65	72	4	2	1	2	4	5	5	7	2	4
dont : Laine	11	12	21	40	20	72	76	63	57	66	2	0	2	1	3	2	2	12	2	13
Coton	4	4	4	11	7	92	88	90	86	92	1	1	1	2	1	2	5	4	1	1
Bonneterie	1	28	1	40	34	72	50	72	39	46	16	5	2	6	11	7	5	12	6	3
Industrie des chaussures et de l'habillement	11	8	11	23	22	72	76	78	49	54	6	7	2	12	15	1	4	1	2	1
dont : Chaussures	29	0	46	33	14	62	91	54	49	86	0	0	0	0	0	0	9	0	0	0
Habillement	7	10	4	21	23	75	73	83	49	48	7	9	2	15	18	2	3	1	3	2
Industrie du bois et du meuble en bois	6	10	13	19	11	83	77	76	66	82	1	3	2	1	2	7	6	4	3	2
dont : Bois	5	19	22	32	18	75	56	58	48	72	0	4	2	0	1	16	14	9	5	4
Meubles en bois	7	6	8	10	7	89	90	89	78	89	2	2	1	2	2	1	0	0	1	0
Papiers et cartons	0	1	1	18	14	89	92	91	79	70	1	1	2	3	11	4	6	3	2	5
dont : Production de papier et carton	7	0	0	29	17	84	90	98	66	63	0	0	0	0	20	4	10	2	0	5
Transformation de papier et carton	0	2	1	9	13	93	93	87	89	75	1	2	3	5	4	4	4	3	3	5
Industrie du cuir	29	12	12	8	8	71	76	88	92	84	0	0	0	0	0	0	0	0	0	0
Transformation de matières plastiques	1	27	0	10	45	87	73	75	90	46	0	0	0	0	1	12	0	25	0	0
Raffinage de pétrole	—	—	—	—	—	—	—	—	—	—	—	—	—	—	—	—	—	—	—	—
Production et première transformation des métaux	0	0	0	3	4	79	77	87	78	74	0	1	1	0	0	3	2	0	0	0
dont : Métaux ferreux	0	1	0	4	6	85	82	91	81	73	0	1	1	0	0	1	0	0	0	0
Métaux non ferreux	0	0	0	0	0	48	48	68	64	74	0	0	0	0	0	11	11	0	0	0
Industrie des produits minéraux non métalliques	3	9	0	12	25	75	65	75	68	61	11	1	1	0	1	21	19	18	12	14
dont : Matériaux de construction, céramique pour le bâtiment et l'industrie, verre plat	4	11	0	9	23	74	62	73	68	61	12	1	1	0	1	22	20	21	14	16
Industrie chimique	0	0	1	0	0	96	95	95	96	96	0	0	0	0	0	1	1	1	2	2
Production de fibres artificielles et synthétiques	0	29	2	78	69	3	0	27	0	0	0	0	0	0	0	97	71	71	22	31
Fabrication d'ouvrages en métaux	9	13	11	15	18	67	56	56	71	71	7	6	3	3	3	15	21	25	0	3
Construction de machines et de matériel mécanique	9	3	4	23	22	73	84	81	73	72	13	9	11	3	3	9	8	8	3	0
dont : Machines et tracteurs agricoles	0	1	0	1	0	99	99	100	99	100	1	0	0	0	0	0	0	0	0	0
Machines-outils	0	0	0	100	100	22	22	0	0	0	78	78	78	0	0	78	78	78	0	0
Machines textiles	18	16	16	74	74	82	84	84	26	26	0	0	0	0	0	0	0	0	0	0
Moteurs, compresseurs, pompes	24	2	1	19	1	65	86	78	75	78	0	0	9	6	9	0	0	8	0	0
Construction électrique et électronique	4	4	6	15	8	92	78	79	69	71	0	16	15	0	4	4	16	13	2	1
dont : Construction électrique d'équipement	1	0	3	13	6	93	93	94	83	88	0	4	3	0	6	6	4	0	4	1
Appareils électroménagers, radio, télévision	0	1	1	11	12	99	60	60	50	49	0	39	39	0	0	1	39	39	0	0
Construction d'automobiles et pièces détachées	0	38	38	38	25	100	62	62	62	37	0	0	0	0	38	0	0	0	0	38
Construction d'autre matériel de transport	6	6	0	33	12	94	94	100	67	88	0	0	0	0	0	0	0	0	0	0
dont : Construction navale	0	0	0	0	0	100	100	100	99	100	0	0	0	1	0	0	0	0	0	0
Construction de cycles et motocycles	36	36	0	85	69	64	64	100	15	31	0	0	0	0	0	0	0	0	0	0

¹ En pourcentage du total des entreprises.

I - 4b.2 — INDUSTRIE MANUFACTURIERE : RESULTATS BRUTS PAR SECTEUR (suite 2)

	E. Appréciation de la capacité de production installée ¹					F. Degré d'utilisation de la capacité de production installée (%)					G. Durée moyenne de production assurée (en mois)				
	1985			1986		1985			1986		1985		1986		
	Juin	Septembre	Décembre	Mars	Juin	Juin	Septembre	Décembre	Mars	Juin	Juillet	4 ^e trim.	1 ^{er} trim.	2 ^e trim.	Juillet
Ensemble des industries	+ 31	+ 26	+ 24	+ 28	+ 26	79,1	80,6	79,8	79,1	79,0	3,38	3,30	3,27	3,17	3,23
I. Biens de consommation	+ 37	+ 27	+ 17	+ 19	+ 14	81,8	83,6	84,1	82,8	83,1	2,46	2,45	2,49	2,51	2,44
II. Biens d'investissement	+ 31	+ 34	+ 40	+ 46	+ 39	75,5	76,1	74,3	73,4	73,6	5,05	4,90	4,78	4,45	4,57
III. Biens intermédiaires	+ 22	+ 22	+ 35	+ 36	+ 39	77,6	80,1	72,4	74,6	76,7	3,25	3,18	3,18	3,29	3,43
Industrie textile	+ 26	+ 33	+ 31	+ 31	+ 41	76,6	75,8	76,7	75,1	73,3	2,00	2,06	2,05	1,91	1,85
dont : Laine	+ 15	+ 31	+ 34	+ 23	+ 39	78,6	79,7	80,5	78,5	71,9	1,93	1,92	1,90	1,81	1,53
Coton	+ 29	+ 35	+ 35	+ 37	+ 55	75,5	74,4	73,2	73,6	70,7	1,91	2,17	2,07	1,92	1,91
Bonneterie	+ 28	+ 29	+ 23	+ 21	+ 22	74,6	72,8	75,9	72,6	73,0	2,27	2,21	2,32	2,01	1,88
Industrie des chaussures et de l'habillement	+ 32	+ 46	+ 46	+ 40	+ 36	81,5	84,9	82,4	82,3	82,1	1,89	1,94	1,89	2,20	2,10
dont : Chaussures	+ 25	+ 33	+ 40	+ 54	+ 55	74,4	82,2	80,9	76,7	73,2	1,66	1,47	1,49	1,89	1,56
Habillement	+ 33	+ 49	+ 46	+ 37	+ 32	83,0	85,4	82,7	83,5	83,9	1,94	2,04	1,97	2,27	2,22
Industrie du bois et du meuble en bois	+ 43	+ 27	+ 40	+ 40	+ 40	81,9	83,4	82,0	82,2	82,5	1,55	1,55	1,52	1,63	1,71
dont : Bois	+ 33	+ 13	+ 25	+ 25	+ 27	82,6	84,7	80,8	81,4	83,5	1,95	2,00	1,91	2,05	2,22
Meubles en bois	+ 51	+ 37	+ 50	+ 51	+ 49	81,4	82,4	82,8	82,7	81,7	1,26	1,22	1,24	1,34	1,34
Papiers et cartons	+ 29	+ 37	+ 41	+ 45	+ 5	84,2	85,3	82,9	83,2	82,9	1,35	1,27	1,51	1,57	1,64
dont : Production de papier et carton	+ 33	+ 55	+ 63	+ 64	+ 6	89,9	91,9	86,2	87,9	89,2	1,41	1,28	1,65	1,79	1,79
Transformation de papier et carton	+ 25	+ 23	+ 25	+ 28	+ 5	79,8	80,3	80,3	79,6	78,1	1,30	1,27	1,40	1,40	1,53
Industrie du cuir	+ 7	+ 61	+ 72	+ 22	+ 22	87,8	88,2	87,0	87,3	88,2	2,07	2,07	2,22	2,01	2,04
Transformation de matières plastiques	+ 25	- 4	- 22	+ 33	+ 23	79,2	84,0	84,3	78,6	82,7	2,78	2,90	2,58	3,07	3,23
Production et première transformation des métaux	+ 23	+ 22	+ 59	+ 56	+ 58	72,4	77,1	60,0	65,8	71,8	1,94	1,71	1,78	1,85	1,92
dont : Métaux ferreux	+ 26	+ 25	+ 67	+ 67	+ 68	70,3	75,9	55,5	62,6	69,4	1,86	1,57	1,65	1,74	1,83
Métaux non ferreux	+ 8	+ 8	+ 17	+ 2	+ 5	83,1	83,1	82,6	81,7	83,7	2,35	2,43	2,41	2,39	2,38
Industrie des produits minéraux non métalliques	+ 16	+ 17	+ 45	+ 28	+ 21	81,2	82,4	81,7	79,8	83,0	1,86	1,70	1,85	1,75	1,87
dont : Matériaux de construction, céramique pour le bâtiment et l'industrie, verre plat	+ 15	+ 16	+ 47	+ 27	+ 15	80,2	81,5	80,7	79,0	82,6	1,75	1,60	1,76	1,69	1,79
Industrie chimique	+ 14	+ 14	+ 4	+ 3	+ 18	80,3	80,3	81,3	80,8	79,0	—	—	—	—	—
Production de fibres artificielles et synthétiques	- 23	+ 31	- 19	- 19	0	99,6	100,0	98,6	99,1	100,0	2,14	2,14	2,30	2,50	2,68
Fabrication d'ouvrages en métaux	+ 34	+ 33	+ 32	+ 38	+ 39	81,1	81,4	75,5	75,0	73,9	3,66	3,67	3,77	3,87	4,23
Construction de machines et de matériel mécanique	+ 26	+ 17	+ 18	+ 40	+ 26	75,5	76,8	74,6	73,9	73,6	4,84	4,65	4,68	4,68	4,81
dont : Machines et tracteurs agricoles	+ 57	+ 50	+ 52	+ 49	+ 51	76,0	70,5	55,0	68,0	61,1	6,05	6,87	6,88	7,02	6,57
Machines-outils	- 78	- 78	- 78	0	0	96,6	97,7	97,7	96,6	93,8	7,44	6,81	6,96	6,33	5,87
Machines textiles	+ 51	0	0	0	0	85,5	89,8	90,5	90,8	92,1	5,46	5,20	5,87	5,25	5,05
Moteurs, compresseurs, pompes	+ 44	+ 40	+ 16	+ 53	+ 10	66,3	67,1	69,7	70,5	74,7	3,44	3,58	3,67	4,33	5,38
Construction électrique et électronique	+ 55	+ 37	+ 20	+ 35	+ 20	72,3	77,8	79,7	79,5	81,0	6,41	6,52	6,38	5,92	5,89
dont : Construction électrique d'équipement	+ 47	+ 61	+ 52	+ 57	+ 54	65,5	72,6	74,4	74,1	75,4	6,19	6,24	5,86	5,57	5,62
Appareils électroménagers, radio, télévision ..	+ 75	0	- 39	0	- 39	81,7	85,0	87,3	87,3	89,4	7,25	7,51	7,96	7,14	6,85
Construction d'automobiles et pièces détachées	0	0	- 38	- 38	- 38	91,5	91,5	93,1	94,1	94,3	2,60	2,60	2,60	2,60	2,59
Construction d'autre matériel de transport	+ 82	+ 85	+ 81	+ 82	+ 82	64,7	61,8	62,5	60,8	57,3	10,70	9,99	9,08	6,52	5,85
dont : Construction navale	+ 94	+ 85	+ 91	+ 94	+ 94	63,7	60,7	61,7	53,2	46,2	8,00	7,11	4,91	1,19	0,87
Construction de cycles et motocycles	+ 31	+ 64	+ 20	+ 15	+ 15	81,5	74,3	77,8	83,2	86,4	2,48	1,88	2,32	2,53	2,48

¹ Solde net des pourcentages des réponses indiquant une capacité « plus que suffisante » ou « insuffisante ».

I - 4b.2 — INDUSTRIE MANUFACTURIERE : RESULTATS BRUTS PAR SECTEUR (suite 3)

	H. Prédiction de la demande au cours des trois prochains mois ¹					I. Prédiction de l'emploi au cours des trois prochains mois ²					J. Prédiction des prix de vente au cours des trois prochains mois ²				
	1985		1986			1985		1986			1985		1986		
	Juillet	4 ^e trim.	1 ^{er} trim.	2 ^e trim.	Juillet	Juillet	4 ^e trim.	1 ^{er} trim.	2 ^e trim.	Juillet	Juillet	4 ^e trim.	1 ^{er} trim.	2 ^e trim.	Juillet
Ensemble des industries	- 6	- 7	- 2	- 11	- 5	- 10	- 10	- 9	- 11	- 11	+ 16	+ 15	+ 6	- 3	+ 2
I. Biens de consommation	- 4	+ 1	+ 11	+ 11	+ 7	- 9	- 2	- 7	+ 3	+ 5	+ 26	+ 23	+ 16	+ 12	+ 12
II. Biens d'investissement	- 6	- 11	- 6	- 24	- 17	- 13	- 13	- 4	- 13	- 14	+ 23	+ 27	+ 15	+ 3	+ 8
III. Biens intermédiaires	- 7	- 12	- 13	- 21	- 1	- 14	- 17	- 18	- 23	- 26	+ 13	+ 1	- 7	- 21	- 13
Industrie textile	- 15	- 13	- 7	- 15	- 1	- 14	- 8	- 13	- 17	- 13	- 1	+ 10	- 10	- 12	- 17
dont : Laine	- 20	- 23	- 27	- 25	- 4	- 31	- 14	- 25	- 32	- 4	- 3	+ 18	- 9	- 17	- 43
Coton	- 7	- 12	- 12	- 33	- 13	0	- 5	- 21	- 29	- 32	- 11	- 2	- 22	- 27	- 27
Bonneterie	- 18	- 28	+ 18	+ 1	+ 5	- 10	- 13	+ 5	- 7	- 6	+ 25	+ 18	+ 11	+ 4	0
Industrie des chaussures et de l'habillement	- 14	- 17	- 5	- 5	+ 1	- 3	- 4	- 5	+ 7	+ 10	+ 31	+ 29	+ 24	+ 14	+ 4
dont : Chaussures	- 24	- 15	- 13	- 11	+ 46	+ 3	- 17	+ 9	+ 21	+ 22	+ 34	+ 15	+ 11	+ 3	+ 9
Habillement	- 12	- 17	- 4	- 4	- 9	- 5	- 1	- 8	+ 4	+ 7	+ 31	+ 32	+ 27	+ 16	+ 3
Industrie du bois et du meuble en bois	- 1	- 13	- 6	- 10	- 5	- 11	- 13	- 8	- 4	- 2	+ 25	+ 31	+ 22	+ 8	+ 8
dont : Bois	+ 1	- 8	- 3	- 10	- 5	+ 5	- 12	- 6	0	+ 2	+ 40	+ 40	+ 30	+ 3	+ 2
Meubles en bois	- 3	- 18	- 8	- 10	- 3	- 22	- 13	- 9	- 6	- 3	+ 14	+ 26	+ 16	+ 11	+ 11
Papiers et cartons	- 10	- 20	- 1	+ 2	+ 22	- 2	- 23	+ 3	+ 8	+ 8	- 12	- 26	- 3	+ 3	+ 14
dont : Production de papier et carton	- 21	- 41	- 14	- 18	+ 26	- 4	- 50	+ 7	+ 12	+ 13	- 30	- 51	0	+ 23	+ 47
Transformation de papier et carton	- 2	- 4	+ 8	+ 18	+ 18	+ 1	- 4	+ 1	+ 5	+ 4	0	- 7	- 6	- 11	- 10
Industrie du cuir	- 64	+ 11	- 9	- 42	+ 8	- 55	- 45	- 54	- 75	- 61	- 56	+ 13	- 17	- 14	+ 8
Transformation de matières plastiques	+ 7	+ 10	+ 15	+ 2	- 25	- 5	+ 6	- 16	- 16	- 30	+ 8	+ 31	+ 18	- 31	- 11
Raffinage de pétrole	- 12	- 4	- 8	- 21	+ 40	-	-	-	-	-	-	-	-	-	-
Production et première transformation des métaux	- 5	- 21	- 27	- 37	+ 4	- 27	- 31	- 30	- 44	- 51	+ 19	- 11	- 20	- 40	- 20
dont : Métaux ferreux	- 6	- 24	- 31	- 38	+ 7	- 31	- 36	- 35	- 52	- 60	+ 32	- 7	- 19	- 48	- 15
Métaux non ferreux	- 3	- 3	- 11	- 31	- 12	- 7	- 9	- 6	- 3	- 2	- 40	- 26	- 25	0	- 41
Industrie des produits minéraux non métalliques	- 2	- 1	+ 7	+ 5	+ 16	- 9	- 25	- 6	- 10	- 6	+ 52	+ 41	+ 28	+ 16	+ 19
dont : Matériaux de construction, céramique pour le bâtiment et l'industrie, verre plat	- 1	+ 2	+ 6	+ 3	+ 11	- 11	- 27	- 5	- 7	- 7	+ 55	+ 39	+ 33	+ 18	+ 22
Industrie chimique	0	+ 4	+ 6	- 2	- 2	0	+ 1	0	0	0	+ 6	+ 2	- 7	- 5	- 4
Production de fibres artificielles et synthétiques	0	0	0	- 6	- 19	0	0	0	0	0	+ 76	+ 54	+ 70	0	0
Fabrication d'ouvrages en métaux	+ 1	- 1	- 12	- 18	- 6	- 8	- 17	- 15	- 4	- 6	+ 26	+ 17	+ 15	+ 17	+ 18
Construction de machines et de matériel mécanique	- 17	- 17	- 23	- 25	- 40	+ 1	- 3	+ 4	- 10	- 9	+ 21	+ 27	+ 19	+ 10	+ 7
dont : Machines et tracteurs agricoles	- 50	- 52	- 98	- 98	- 98	- 50	- 15	+ 2	- 48	- 48	+ 39	+ 50	0	0	0
Machines-outils	0	+ 7	0	0	0	+ 100	+ 7	0	+ 41	0	+ 78	+ 48	+ 85	+ 15	0
Machines textiles	- 51	- 2	- 5	- 17	- 86	0	+ 32	+ 17	0	0	0	0	+ 5	0	0
Moteurs, compresseurs, pompes	- 1	- 4	0	- 9	- 8	+ 12	+ 6	- 1	+ 7	0	- 17	+ 12	+ 4	+ 1	0
Construction électrique et électronique	+ 3	- 4	+ 20	- 13	0	- 31	- 16	- 15	- 24	- 18	+ 3	+ 17	- 3	- 4	+ 7
dont : Construction électrique d'équipement	+ 5	- 10	+ 11	- 35	- 25	- 40	- 11	- 1	- 17	- 15	0	+ 24	+ 1	- 9	+ 6
Appareils électroménagers, radio, télévision	- 11	+ 18	+ 30	+ 36	+ 49	- 10	- 37	- 58	- 42	- 38	+ 11	- 9	- 15	+ 7	+ 11
Construction d'automobiles et pièces détachées	0	+ 38	+ 42	+ 42	0	0	+ 38	+ 25	+ 38	+ 38	+ 40	+ 17	+ 34	+ 8	+ 25
Construction d'autre matériel de transport	- 34	- 24	- 21	- 62	- 64	- 10	- 3	- 26	- 42	- 60	+ 12	+ 39	+ 4	- 20	- 22
dont : Construction navale	- 15	+ 1	- 18	- 77	- 76	- 8	+ 3	- 67	- 66	- 62	- 10	+ 24	- 25	- 76	- 76
Construction de cycles et motocycles	- 49	- 38	+ 56	+ 36	+ 21	- 33	- 27	+ 53	- 5	0	0	+ 54	0	+ 12	0

¹ Solde net des pourcentages des réponses « plus ferme » et « plus faible ».

² Solde net des pourcentages des réponses « en augmentation » et « en diminution ».

I - 4b.3 — INDUSTRIE MANUFACTURIERE

Valeur chiffrée des courbes synthétiques régionales et de leurs composantes

Région flamande

(avril 1980 - mars 1983 = 100)

	Evolution			Appréciation		Prévisions		Ensemble
	rythme de production	commandes du marché intérieur	commandes à l'exportation	cahier de commandes total	cahier de commandes à l'exportation	emploi	demande	
Coefficient de pondération	24,69	12,47	13,16	11,32	9,66	17,55	11,15	100,0
1983 Juillet	104,86	100,92	117,09	117,01	121,04	109,94	117,83	111,25
Août	104,87	95,67	117,93	117,74	117,56	119,68	116,64	112,04
Septembre	102,60	106,45	116,16	119,45	122,72	115,17	128,50	113,81
Octobre	107,01	107,48	116,86	116,48	119,80	113,29	135,44	114,94
Novembre	106,26	111,80	117,96	134,76	124,49	115,14	135,97	118,35
Décembre	108,61	110,96	119,02	123,97	118,76	106,90	127,95	114,85
1984 Janvier	105,83	117,30	121,64	137,28	125,71	119,38	122,66	119,08
Février	109,23	106,16	117,99	132,86	126,85	109,87	130,83	116,90
Mars	103,30	97,10	110,10	125,96	122,36	107,08	120,47	110,41
Avril	101,51	109,14	111,52	122,15	122,98	108,39	123,25	111,82
Mai	101,56	117,06	108,53	121,34	121,11	109,57	115,75	111,53
Juin	99,64	111,44	109,41	122,85	124,41	116,86	126,31	113,41
Juillet	109,56	108,07	116,79	131,72	132,78	122,01	126,40	119,14
Août	106,27	113,00	107,83	130,38	129,17	111,73	120,98	114,85
Septembre	106,85	118,72	107,49	123,58	123,45	111,63	127,42	115,04
Octobre	108,44	115,03	116,70	121,58	120,83	110,51	124,76	115,22
Novembre	104,34	111,42	114,80	128,51	126,12	110,42	128,42	115,19
Décembre	110,05	115,97	114,18	130,84	123,95	104,10	132,71	116,51
1985 Janvier	105,01	112,22	110,50	128,07	122,69	115,07	127,55	115,23
Février	102,22	107,92	105,91	119,66	117,68	111,44	123,07	110,83
Mars	101,87	113,65	101,87	125,10	116,37	110,10	119,10	110,73
Avril	104,50	115,48	102,52	121,56	114,44	110,71	121,92	111,53
Mai	105,06	102,60	101,66	114,33	112,66	113,96	121,38	109,47
Juin	105,66	103,63	105,19	121,09	112,13	108,24	120,19	109,79
Juillet	111,19	111,16	107,00	120,99	114,57	106,42	119,75	112,19
Août	107,34	113,32	109,23	126,37	115,88	111,08	122,24	113,63
Septembre	104,73	107,65	108,03	124,92	111,39	109,37	126,75	111,73
Octobre	105,65	107,59	111,20	133,10	112,27	116,06	119,47	113,74
Novembre	106,21	105,31	109,33	131,79	124,34	115,67	124,96	114,91
Décembre	106,23	99,73	107,73	129,51	122,44	114,76	128,58	113,81
1986 Janvier	106,94	111,01	105,59	128,99	125,77	103,93	130,81	113,72
Février	104,03	119,73	97,57	128,15	123,46	107,80	125,60	112,81
Mars	101,35	113,53	96,36	115,18	109,15	107,09	127,42	108,45
Avril	102,13	120,08	96,93	118,88	113,07	103,61	125,38	109,49
Mai	96,37	100,63	97,75	119,04	112,12	110,79	117,19	106,02
Juin	102,02	101,03	101,79	122,70	110,26	105,77	119,76	107,64
Juillet	100,95	105,93	94,80	126,57	118,26	108,48	122,31	109,04

I - 4b.3 — INDUSTRIE MANUFACTURIERE

Valeur chiffrée des courbes synthétiques régionales et de leurs composantes (suite 1)

Région wallonne

(avril 1980 - mars 1983 = 100)

	Evolution			Appréciation		Prévisions		Ensemble
	rythme de production	commandes du marché intérieur	commandes à l'exportation	carnet de commandes total	carnet de commandes à l'exportation	emploi	demande	
Coefficient de pondération	21,36	14,34	13,05	11,43	11,40	19,08	9,34	100,0
1983 Juillet	100,91	119,74	112,96	100,24	109,35	103,32	101,69	106,60
Août	96,08	113,56	111,30	97,35	97,59	95,30	104,37	101,52
Septembre	99,58	104,76	120,25	119,46	103,09	90,38	114,77	105,36
Octobre	99,69	90,32	108,54	104,40	106,46	92,72	125,04	101,85
Novembre	102,74	104,06	111,82	124,00	107,88	101,52	133,08	109,73
Décembre	104,22	103,00	104,07	137,12	125,54	103,00	135,19	112,88
1984 Janvier	108,11	118,44	120,68	142,71	143,27	95,72	134,79	119,32
Février	108,81	114,87	110,00	133,02	126,77	106,13	138,23	116,89
Mars	102,85	110,02	104,10	136,34	127,58	100,34	120,88	111,89
Avril	97,88	119,80	106,31	143,40	127,16	103,00	125,23	114,20
Mai	113,09	125,96	117,69	137,85	132,20	95,60	135,73	119,32
Juin	105,37	103,30	108,19	153,31	141,23	107,88	133,16	118,08
Juillet	111,31	112,05	111,88	153,04	124,12	102,25	130,68	117,80
Août	111,15	128,21	121,17	138,44	123,32	112,22	134,72	121,82
Septembre	113,33	109,05	101,93	124,69	128,54	99,28	148,08	114,83
Octobre	103,31	121,03	122,34	135,13	138,53	108,64	125,40	119,07
Novembre	102,23	96,31	97,97	136,36	132,75	106,28	121,53	110,78
Décembre	100,20	106,74	102,92	126,61	130,65	108,71	137,61	113,10
1985 Janvier	87,40	109,67	95,35	112,85	107,37	107,53	114,73	103,21
Février	105,56	109,99	102,89	110,07	100,69	102,83	110,75	105,77
Mars	99,02	114,89	112,97	123,84	101,15	98,81	115,55	107,70
Avril	117,26	121,78	122,26	108,23	101,53	98,59	97,36	110,31
Mai	111,25	126,62	113,37	102,47	109,25	104,42	140,02	115,03
Juin	115,40	134,53	111,06	106,77	113,88	103,72	109,06	113,60
Juillet	109,34	115,99	103,37	116,43	110,12	104,00	117,90	110,19
Août	105,89	110,86	105,60	121,39	114,94	101,68	118,57	109,75
Septembre	110,52	128,51	104,02	115,55	120,70	108,73	140,92	116,48
Octobre	106,74	120,80	103,72	136,54	113,31	104,68	115,81	112,97
Novembre	95,53	95,00	95,70	102,35	93,13	105,93	115,13	99,80
Décembre	91,92	101,45	91,28	108,87	98,30	96,74	112,20	98,68
1986 Janvier	87,85	117,50	89,61	107,70	108,43	105,56	99,50	101,41
Février	84,99	116,54	92,90	101,64	100,27	103,00	101,26	99,15
Mars	94,95	106,57	87,16	90,60	88,21	104,28	98,01	96,40
Avril	94,65	116,73	93,22	97,97	102,33	105,51	103,09	101,75
Mai	93,20	106,74	82,55	109,82	110,15	88,86	115,59	98,85
Juin	99,48	112,73	115,42	111,53	107,17	87,13	95,63	103,00
Juillet	105,46	106,01	102,92	104,58	106,57	93,53	126,18	104,89

I - 4b.3 — INDUSTRIE MANUFACTURIERE

Valeur chiffrée des courbes synthétiques régionales et de leurs composantes (suite 2)

Bruxelles (19 communes)

(avril 1980 - mars 1983 = 100)

	Evolution			Appréciation		Prévisions		Ensemble
	rythme de production	commandes du marché intérieur	commandes à l'exportation	carnet de commandes total	carnet de commandes à l'exportation	emploi	demande	
Coefficient de pondération	26,42	13,08	17,52	7,31	8,85	14,47	12,35	100
1983 Juillet	90,75	154,19	102,10	136,29	62,49	127,10	139,96	113,20
Août	97,31	130,45	91,22	115,00	78,48	99,69	123,51	103,78
Septembre	107,71	111,41	82,69	125,23	41,26	107,75	123,87	101,21
Octobre	106,60	125,98	89,58	119,61	82,85	129,69	166,82	115,78
Novembre	109,19	130,04	90,59	107,43	97,88	123,49	193,99	120,07
Décembre	112,46	124,28	121,99	101,46	102,90	127,80	185,09	125,22
1984 Janvier	122,13	139,22	121,91	84,27	55,15	104,66	150,18	116,57
Février	125,55	154,90	127,16	124,09	87,44	138,58	136,38	129,41
Mars	131,37	127,94	121,62	106,94	79,47	106,08	132,28	119,29
Avril	109,80	118,79	91,34	91,43	76,21	94,84	131,15	103,90
Mai	105,79	125,37	90,45	122,47	86,02	106,59	151,51	110,90
Juin	84,48	116,80	97,89	115,24	74,18	127,59	149,08	106,61
Juillet	90,24	107,32	103,71	116,03	87,18	112,43	165,64	108,97
Août	100,51	118,07	106,63	106,03	67,61	138,91	160,59	114,35
Septembre	109,28	124,86	114,19	131,42	74,57	144,07	163,31	122,43
Octobre	103,38	125,46	107,96	99,72	78,70	131,88	172,49	117,28
Novembre	107,63	118,11	106,87	129,39	126,32	140,36	150,26	122,11
Décembre	103,83	118,89	108,31	132,01	116,43	119,26	154,36	118,23
1985 Janvier	111,16	127,61	112,50	157,82	132,07	136,81	162,96	128,92
Février	113,22	112,13	93,23	90,20	121,23	117,69	136,51	112,12
Mars	101,68	115,28	88,19	115,00	97,79	63,51	115,69	97,93
Avril	102,88	137,58	75,68	114,76	95,46	80,79	119,36	101,70
Mai	96,00	154,81	112,08	127,60	119,25	114,97	160,61	121,60
Juin	86,29	169,55	127,82	145,12	119,94	110,32	161,05	124,44
Juillet	99,34	157,02	117,37	122,10	90,69	156,35	150,43	125,50
Août	99,09	153,09	116,32	110,33	77,43	112,96	148,71	116,21
Septembre	104,65	162,79	97,04	126,43	81,46	102,11	140,43	114,51
Octobre	92,22	160,01	93,34	112,89	84,51	151,24	146,25	117,32
Novembre	112,60	142,45	95,72	163,32	101,18	143,06	136,57	123,61
Décembre	123,33	130,46	107,50	130,91	54,78	134,36	122,19	117,43
1986 Janvier	121,51	128,59	97,08	166,63	89,14	119,89	163,55	123,55
Février	118,04	129,22	103,38	172,05	114,44	152,36	155,76	130,19
Mars	95,93	114,74	69,17	113,88	71,32	102,83	154,02	101,01
Avril	93,22	120,72	69,89	115,59	59,26	130,30	150,14	103,75
Mai	89,47	111,49	67,05	82,91	34,75	118,94	107,43	89,58
Juin	103,27	96,65	71,06	110,21	57,36	122,24	136,59	100,07
Juillet	113,28	112,12	82,07	65,46	60,11	114,17	87,45	96,40

I - 4b.4 — INDUSTRIE MANUFACTURIERE : RESULTATS BRUTS PAR REGION

	A. Appréciation du carnet de commandes total ¹					B. Appréciation du niveau des stocks de produits finis ¹				
	1985		1986			1985		1986		
	Juillet	4 ^e trim.	1 ^{er} trim.	2 ^e trim.	Juillet	Juillet	4 ^e trim.	1 ^{er} trim.	2 ^e trim.	Juillet
REGION FLAMANDE										
Ensemble des industries	- 21	- 20	- 21	- 24	- 18	+ 11	+ 6	+ 8	+ 9	+ 5
I. Biens de consommation	- 17	- 18	- 10	- 17	- 11	+ 13	+ 9	+ 12	+ 7	+ 3
II. Biens d'investissement	- 39	- 37	- 48	- 50	- 39	+ 17	+ 5	+ 11	+ 12	+ 7
III. Biens intermédiaires	- 11	- 8	- 7	- 10	- 7	+ 6	+ 3	+ 4	+ 6	+ 3
dont :										
Industrie textile (y compris la confection et la bonneterie)	- 34	- 24	- 21	- 28	- 23	+ 21	+ 11	+ 13	+ 16	+ 21
Industrie de la transformation du bois	- 40	- 25	- 29	- 28	- 16	+ 44	+ 30	+ 35	+ 29	+ 10
Industrie du papier et carton (fabrication et transformation)	- 36	- 25	- 26	+ 1	+ 11	+ 10	+ 1	- 5	- 17	- 7
Industries de la chimie, de la transformation de matières plastiques et du raffinage de pétrole	+ 4	+ 2	- 3	- 1	- 8	+ 2	+ 2	+ 2	+ 1	0
Industrie des produits minéraux non métalliques	- 7	- 1	- 21	- 15	- 1	+ 1	- 5	+ 6	- 1	- 8
Industrie des fabrications métalliques	- 27	- 31	- 31	- 40	- 30	+ 8	+ 2	+ 5	+ 8	+ 2
REGION WALLONNE										
Ensemble des industries	- 34	- 38	- 44	- 41	- 39	+ 6	+ 7	+ 8	+ 11	+ 3
I. Biens de consommation	- 32	- 44	- 43	- 29	- 18	+ 19	+ 6	+ 8	+ 7	+ 15
II. Biens d'investissement	- 27	- 40	- 37	- 30	- 28	+ 1	- 8	+ 10	+ 21	+ 7
III. Biens intermédiaires	- 39	- 33	- 46	- 50	- 48	+ 2	+ 11	+ 2	0	- 2
dont :										
Industrie textile (y compris la bonneterie)	- 45	- 67	- 68	- 56	- 62	+ 6	+ 11	+ 10	- 3	+ 3
Industrie de la transformation du bois	- 55	- 33	- 36	- 24	- 68	+ 1	+ 10	- 8	+ 3	+ 15
Industrie du papier et carton (fabrication et transformation)	- 12	- 43	- 43	- 32	- 4	+ 13	+ 24	+ 14	+ 9	- 23
Industries de la chimie, de la transformation de matières plastiques et du raffinage de pétrole	+ 2	- 1	- 4	- 9	- 18	+ 1	- 8	- 11	- 12	- 7
Industrie des produits minéraux non métalliques	- 7	- 48	- 18	- 15	+ 10	+ 4	- 19	+ 17	+ 25	+ 18
Industrie des fabrications métalliques	- 36	- 39	- 45	- 35	- 45	+ 9	+ 20	+ 18	+ 25	+ 4
BRUXELLES (19 communes)										
Ensemble des industries	- 32	- 33	- 25	- 50	- 62	+ 15	+ 33	+ 40	+ 45	+ 53
I. Biens de consommation	- 33	- 40	- 35	- 62	- 75	+ 15	+ 40	+ 48	+ 32	+ 59
II. Biens d'investissement	- 9	- 1	+ 33	- 9	- 3					
III. Biens intermédiaires										
dont :										
Industrie du papier et carton (transformation)	- 29	- 35	- 22	- 46	- 64	+ 20	+ 45	- 24	- 29	+ 59
Industrie des fabrications métalliques				- 54				+ 51	+ 54	

¹ Solde net des pourcentages des réponses « supérieur à la normale » et « inférieur à la normale ».

I - 4b.4 — INDUSTRIE MANUFACTURIERE : RESULTATS BRUTS PAR REGION (suite 1)

	C. Appréciation de la capacité de production installée ¹					D. Degré d'utilisation de la capacité de production installée (%)					E. Durée moyenne de production assurée (mois)				
	1985			1986		1985			1986		1985		1986		
	Juin	Sept.	Déc.	Mars	Juin	Juin	Sept.	Déc.	Mars	Juin	Juillet	4 ^e trim.	1 ^{er} trim.	2 ^e trim.	Juillet
REGION FLAMANDE															
Ensemble des industries ²	+ 34	+ 29	+ 25	+ 34	+ 28	80,3	81,5	80,5	80,1	80,9	3,45	3,32	3,27	3,17	3,20
I. Biens de consommation	+ 33	+ 22	+ 16	+ 21	+ 12	84,3	84,5	85,0	85,7	86,7	2,88	2,86	2,98	2,94	2,87
II. Biens d'investissement	+ 42	+ 40	+ 39	+ 51	+ 46	75,2	77,2	75,0	73,8	74,4	5,33	4,94	4,63	4,28	4,33
III. Biens intermédiaires	+ 31	+ 29	+ 25	+ 35	+ 37	81,1	82,4	81,4	80,4	81,9	4,01	4,01	4,02	4,17	4,36
dont :															
Industrie textile (y compris la confection et la bonneterie)	+ 31	+ 39	+ 34	+ 33	+ 35	80,2	80,2	79,6	79,4	80,1	2,00	2,11	2,15	2,19	2,15
Industrie de la transformation du bois	+ 49	+ 31	+ 45	+ 44	+ 40	82,2	83,2	81,8	82,0	83,0	1,66	1,60	1,59	1,72	1,88
Industrie du papier et carton (fabrication et transformation)	+ 39	+ 33	+ 39	+ 28	- 2	83,1	85,7	83,7	85,0	82,5	1,55	1,43	1,75	1,81	1,79
Industrie des produits minéraux non métalliques	+ 36	+ 29	+ 39	+ 31	+ 25	80,7	82,2	79,5	76,2	84,8	2,57	2,26	2,36	2,40	2,62
Industrie des fabrications métalliques	+ 35	+ 29	+ 20	+ 33	+ 26	79,4	81,0	80,2	80,3	80,1	4,87	4,61	4,47	4,17	4,14
REGION WALLONNE															
Ensemble des industries ²	+ 41	+ 45	+ 55	+ 47	+ 37	73,1	73,7	73,7	74,9	76,7	2,93	2,71	2,88	3,05	3,11
I. Biens de consommation	+ 56	+ 64	+ 85	+ 71	+ 40	72,8	73,9	74,7	69,8	77,6	1,88	1,31	1,27	1,43	1,41
II. Biens d'investissement	+ 42	+ 39	+ 52	+ 38	+ 33	73,6	74,0	75,0	77,6	78,8	4,40	4,31	4,65	4,97	5,06
III. Biens intermédiaires	+ 18	+ 23	+ 66	+ 67	+ 64	71,3	75,4	57,5	63,0	67,9	1,69	1,46	1,46	1,52	1,57
dont :															
Industrie textile (y compris la bonneterie)	+ 14	+ 33	+ 44	+ 57	+ 37	73,4	60,2	63,6	60,7	60,2	2,30	1,48	1,28	1,35	1,48
Industrie de la transformation du bois	+ 84	+ 35	+ 89	+ 80	+ 31	65,6	69,7	73,1	71,2	69,5	1,37	1,48	1,45	1,68	1,32
Industrie du papier et carton (fabrication et transformation)	+ 15	+ 43	+ 40	+ 75	+ 41	85,1	86,1	82,1	80,7	83,7	1,29	1,22	1,26	1,32	1,44
Industrie des produits minéraux non métalliques	+ 30	+ 32	+ 74	+ 32	+ 34	86,8	85,5	85,2	84,5	86,2	1,69	1,66	1,85	1,79	1,90
Industrie des fabrications métalliques	+ 52	+ 45	+ 49	+ 45	+ 41	69,9	72,0	72,3	75,5	76,3	4,67	4,55	4,88	5,23	5,29
BRUXELLES (19 communes)															
Ensemble des industries ²	+ 14	+ 50	+ 67	+ 62	+ 68	81,8	79,5	79,1	79,5	79,6	5,45	5,67	4,74	4,25	4,81
I. Biens de consommation	- 8	+ 52	+ 73	+ 73	+ 78	82,6	78,6	79,3	79,0	79,0	7,16	7,60	6,35	5,62	6,24
II. Biens d'investissement	+ 83	+ 65	+ 60	+ 65	+ 40	78,1	76,5	77,0	78,8	81,8	1,47	1,47	1,66	1,58	1,70
III. Biens intermédiaires															
dont :															
Industrie du papier et carton (transformation) .	+ 27	- 11		- 15	- 14	79,8	85,0		83,7	80,8			1,69	1,36	
Industrie des fabrications métalliques	+ 7	+ 59	+ 77	+ 76	+ 81	82,3	77,9	78,6	78,9	79,1	6,33	6,70	5,65	5,01	5,55

¹ Solde net des pourcentages des réponses indiquant une capacité « plus que suffisante » ou « insuffisante ».

² A l'exclusion des industries de la chimie et du raffinage de pétrole.

I - 4b.4 — INDUSTRIE MANUFACTURIERE : RESULTATS BRUTS PAR REGION (suite 2)

	F. Prévision de la demande au cours des trois prochains mois ¹					G. Prévision de l'emploi au cours des trois prochains mois ²					H. Prévision des prix de vente au cours des trois prochains mois ²				
	1985		1986			1985		1986			1985		1986		
	Juillet	4 ^e trim.	1 ^{er} trim.	2 ^e trim.	Juillet	Juillet	4 ^e trim.	1 ^{er} trim.	2 ^e trim.	Juillet	Juillet	4 ^e trim.	1 ^{er} trim.	2 ^e trim.	Juillet
REGION FLAMANDE															
Ensemble des industries	- 7	- 8	0	- 9	- 6	- 11	- 5	- 7	- 10	- 10	+ 16	+ 18	+ 5	- 1	+ 2
I. Biens de consommation	- 6	- 3	+ 13	+ 13	+ 7	- 12	- 9	- 9	- 6	- 6	+ 22	+ 21	+ 9	+ 10	+ 15
II. Biens d'investissement	- 12	- 17	- 12	- 35	- 35	- 19	- 4	- 4	- 22	- 20	+ 25	+ 34	+ 12	- 4	- 1
III. Biens intermédiaires	- 5	- 2	- 1	- 6	+ 4	- 3	- 2	- 6	- 5	- 5	+ 6	+ 1	- 4	- 10	- 8
dont :															
Industrie textile (y compris la confection et la bonneterie)	- 11	- 10	- 6	- 6	- 2	- 12	- 5	- 11	- 6	- 5	+ 11	+ 21	+ 5	+ 1	- 8
Industrie de la transformation du bois	- 6	- 15	- 13	- 10	- 4	- 14	- 15	- 10	- 5	- 2	+ 22	+ 27	+ 17	+ 9	+ 9
Industrie du papier et carton (fabrication et transformation)	- 2	- 23	+ 4	+ 1	+ 11	+ 5	- 18	- 7	+ 8	+ 17	+ 7	- 13	- 4	+ 2	+ 2
Industries de la chimie, de la transformation de matières plastiques et du raffinage de pétrole	- 4	+ 6	+ 6	- 1	- 1	- 3	+ 5	- 1	- 1	- 5	+ 7	+ 8	- 3	- 10	- 5
Industrie des produits minéraux non métalliques	- 16	- 13	- 2	- 16	- 2	- 8	- 25	- 6	- 11	- 1	+ 31	+ 38	+ 15	+ 6	+ 9
Industrie des fabrications métalliques	- 9	- 10	+ 3	- 14	- 19	- 15	- 5	- 7	- 20	- 18	+ 24	+ 25	+ 8	- 1	+ 7
REGION WALLONNE															
Ensemble des industries	- 10	- 18	- 19	- 24	- 4	- 17	- 25	- 19	- 25	- 25	+ 19	+ 9	- 1	- 13	0
I. Biens de consommation	- 15	- 31	- 6	+ 3	+ 32	- 1	- 6	- 7	- 12	+ 4	+ 1	+ 41	+ 21	+ 6	+ 5
II. Biens d'investissement	- 3	- 9	- 7	- 8	0	- 8	- 21	- 10	- 5	- 2	+ 20	+ 17	+ 6	+ 8	+ 12
III. Biens intermédiaires	- 12	- 20	- 27	- 39	- 9	- 31	- 37	- 29	- 43	- 49	+ 24	- 3	- 14	- 33	- 8
dont :															
Industrie textile (y compris la bonneterie)	- 11	- 54	- 43	- 53	- 46	- 16	- 10	- 18	- 27	- 13	+ 7	- 8	- 23	- 24	- 47
Industrie de la transformation du bois	- 7	- 3	+ 11	- 3	+ 53	0	- 10	+ 6	- 7	- 1	+ 9	+ 50	+ 56	+ 12	+ 1
Industrie du papier et carton (fabrication et transformation)	- 2	- 14	- 12	- 8	+ 20	- 13	- 32	+ 13	+ 6	- 4	- 25	- 36	+ 15	+ 35	+ 69
Industries de la chimie, de la transformation de matières plastiques et du raffinage de pétrole	- 2	0	+ 10	- 1	- 18	- 12	- 14	- 15	- 13	- 15	+ 5	+ 5	- 8	- 10	- 8
Industrie des produits minéraux non métalliques	- 3	- 14	+ 13	+ 21	+ 29	0	- 37	- 1	- 1	+ 11	+ 45	+ 55	+ 22	+ 23	+ 35
Industrie des fabrications métalliques	- 14	- 15	- 13	- 16	- 4	- 8	- 16	- 12	- 12	- 8	+ 11	+ 7	+ 4	+ 4	+ 3
BRUXELLES (19 communes)															
Ensemble des industries	+ 20	+ 2	+ 21	- 2	- 27	+ 20	+ 4	- 1	- 8	- 6	+ 44	+ 54	+ 35	+ 10	+ 8
I. Biens de consommation	+ 45	+ 15	+ 19	+ 5	- 21	+ 27	+ 14	- 8	- 8	- 4	+ 54	+ 61	+ 32	+ 6	+ 7
II. Biens d'investissement	- 48	- 2	+ 45	+ 5	- 29	+ 8	- 12	+ 41	0	- 1	- 2	+ 33	+ 37	+ 17	- 14
III. Biens intermédiaires															
dont :															
Industrie du papier et carton (transformation)			- 25	+ 7				- 12	- 17				- 26	- 10	
Industrie des fabrications métalliques	+ 27	+ 13	+ 27	+ 4	- 18	+ 23	+ 11	+ 3	- 6	- 3	+ 48	+ 62	+ 37	+ 10	+ 6

¹ Solde net des pourcentages des réponses « plus ferme » et « plus faible ».

² Solde net des pourcentages des réponses « en augmentation » et « en diminution ».

I - 4c.1 — INDUSTRIE DE LA CONSTRUCTION

Valeur chiffrée de la courbe synthétique et de ses composantes

(juillet 1974 - juin 1981 = 100)

	Gros œuvre de bâtiments							Travaux de génie civil et travaux routiers					Ensemble de l'industrie de la construction ¹
	Evolution		Appréciation		Prévisions		Total	Evolution			Prévisions	Total	
	rythme d'activité	emploi	carnet de commandes	durée d'activité assurée	emploi	demande		montant des travaux exécutés	montant des nouveaux contrats	nombre de nouveaux contrats			
Coefficient de pondération	21,3	22,8	13,9	10,4	13,0	18,6	100	26,0	23,7	34,3	16,0	100	2
1983 Juillet	96,11	90,18	89,73	57,86	82,91	80,54	85,26	97,96	94,61	88,60	57,91	87,59	85,96
Août	95,27	98,69	86,23	51,97	79,90	77,60	84,98	91,15	88,27	81,42	60,37	82,24	84,16
Septembre ...	96,04	91,04	87,35	63,41	72,90	80,78	84,43	93,36	88,61	84,79	60,63	84,10	84,33
Octobre	93,11	87,77	79,20	43,12	68,42	82,01	79,46	93,11	88,25	83,36	55,12	82,58	80,40
Novembre ...	92,55	82,35	72,27	58,34	64,20	79,19	77,66	92,18	91,89	84,49	52,46	83,16	79,31
Décembre ...	97,97	81,53	72,58	57,96	60,19	81,67	78,57	91,84	90,94	82,77	50,65	81,97	79,59
1984 Janvier	96,54	87,19	74,58	41,83	68,55	86,63	80,16	89,94	78,77	86,21	46,50	79,11	79,84
Février	101,91	98,19	80,23	53,26	71,35	85,14	85,87	74,91	70,34	82,13	42,04	71,07	81,43
Mars	99,63	99,50	87,69	58,57	72,30	83,54	87,10	75,51	80,79	88,22	43,01	75,94	83,75
Avril	103,26	93,30	85,98	58,61	70,96	86,69	86,64	81,42	77,73	84,13	43,25	75,40	83,27
Mai	94,89	85,16	96,85	62,29	77,68	84,96	85,44	79,17	83,96	88,66	46,67	78,38	83,32
Juin	96,39	88,16	105,06	73,72	82,34	86,75	89,71	81,94	81,08	88,11	54,08	79,42	86,62
Juillet	91,89	91,71	103,28	66,26	90,67	92,35	90,66	89,89	81,89	90,32	61,09	83,57	88,53
Août	104,02	92,80	93,15	51,92	80,94	87,98	88,52	96,72	82,89	88,18	67,77	85,92	87,74
Septembre ...	97,96	97,49	85,43	61,13	85,33	89,16	88,99	89,05	84,70	91,91	74,92	86,75	88,32
Octobre	107,52	105,28	93,27	67,46	91,36	95,67	96,54	94,13	85,38	90,65	74,83	87,80	93,92
Novembre ...	103,63	109,46	89,97	65,02	74,24	94,36	93,47	102,07	101,22	96,66	76,86	96,01	94,23
Décembre ...	105,05	103,87	85,13	65,93	80,72	91,89	92,32	102,81	111,09	100,43	74,64	99,47	94,46
1985 Janvier	89,79	99,07	78,32	50,53	77,78	82,89	83,36	93,75	102,05	96,82	70,60	93,08	86,28
Février	90,80	96,20	99,15	58,45	82,55	84,26	87,51	84,20	98,38	93,13	64,86	87,53	87,52
Mars	109,85	103,40	104,82	74,63	92,17	93,93	98,74	86,27	99,18	90,98	64,14	87,41	95,34
Avril	124,29	119,29	110,44	86,93	102,18	99,63	109,87	89,61	88,54	86,23	67,10	84,62	102,29
Mai	133,03	111,05	118,05	95,94	103,58	105,50	113,12	99,44	81,73	84,92	67,91	85,27	104,76
Juin	120,19	117,51	114,89	97,04	106,31	103,42	111,50	99,24	86,37	87,30	66,71	86,94	104,13
Juillet	112,37	109,23	105,02	76,35	95,47	103,23	102,97	98,58	92,91	89,07	67,40	89,02	98,78
Août	113,33	112,84	109,20	82,68	93,54	104,12	105,15	95,77	86,65	86,08	71,16	86,38	99,52
Septembre ...	122,01	107,09	114,68	86,80	98,21	102,93	107,26	103,22	95,79	92,11	70,85	92,51	102,84
Octobre	122,94	94,79	99,76	74,57	100,53	93,85	99,94	106,15	94,41	93,84	76,97	94,52	98,31
Novembre ...	102,10	97,18	96,00	75,63	87,92	90,26	93,32	105,66	93,20	86,87	81,12	92,38	93,04
Décembre ...	103,90	101,04	99,77	72,75	87,66	91,15	94,93	105,85	92,02	85,67	81,85	91,85	94,01
1986 Janvier	102,16	101,57	101,42	85,35	95,84	101,77	99,27	112,06	97,27	83,55	81,15	93,89	97,66
Février	81,62	99,00	100,40	66,84	92,20	97,49	90,95	101,49	92,35	83,11	86,72	90,69	90,87
Mars	102,88	106,79	118,01	77,48	110,54	94,87	102,71	97,52	95,02	82,78	86,82	90,18	98,95
Avril	109,03	112,28	126,61	99,82	100,03	86,29	105,84	94,94	96,66	89,82	87,29	92,38	101,80
Mai	114,31	118,77	117,38	109,24	92,66	82,31	106,46	96,97	90,07	87,30	87,15	90,47	101,66
Juin	110,61	113,03	113,31	111,94	96,32	92,36	106,42	96,27	100,15	91,21	84,19	93,53	102,55
Juillet	102,66	110,35	115,82	108,78	91,37	90,52	103,14	97,00	100,43	90,77	75,60	92,27	99,88

¹ Bien que le secteur des travaux de génie civil et des travaux routiers ne soit pas pris en considération pour le calcul de la courbe synthétique globale, son évolution n'étant pas normalement parallèle à celle de la conjoncture, il a été jugé opportun de calculer une courbe synthétique pour la construction l'incorporant, ceci afin de

disposer d'un indicateur qui s'étend à l'ensemble de l'industrie de la construction par analogie à la plupart des statistiques.

² Moyenne pondérée de la courbe du gros œuvre de bâtiments (70%) et de la courbe des travaux de génie civil et des travaux routiers (30%).

I - 4c.2 — INDUSTRIE DE LA CONSTRUCTION

Résultats bruts par secteur

	1985		1986		
	Juillet	4 ^e trimestre	1 ^{er} trimestre	2 ^e trimestre	Juillet
A. Evolution du rythme d'activité¹					
Gros œuvre de bâtiments	- 21	- 28	- 25	+ 15	- 27
dont :					
Bâtiments résidentiels	- 25	- 33	- 26	+ 12	- 30
Bâtiments non-résidentiels	- 14	- 20	- 23	+ 23	- 19
Génie civil et travaux routiers	—	—	—	—	—
B. Evolution du montant des travaux exécutés¹					
Gros œuvre de bâtiments	—	—	—	—	—
dont :					
Bâtiments résidentiels	—	—	—	—	—
Bâtiments non-résidentiels	—	—	—	—	—
Génie civil et travaux routiers	- 34	- 18	- 13	+ 22	- 30
C. Appréciation de la durée d'activité assurée²					
Gros œuvre de bâtiments	- 47	- 56	- 56	- 32	- 26
dont :					
Bâtiments résidentiels	- 42	- 48	- 52	- 24	- 19
Bâtiments non-résidentiels	- 54	- 71	- 65	- 46	- 40
Génie civil et travaux routiers	- 56	- 60	- 53	- 47	- 56
D. Prévisions de l'emploi au cours des trois prochains mois³					
Gros œuvre de bâtiments	- 14	- 26	- 8	- 13	- 16
dont :					
Bâtiments résidentiels	- 18	- 28	- 8	- 17	- 20
Bâtiments non-résidentiels	- 7	- 24	- 8	- 6	- 6
Génie civil et travaux routiers	- 29	- 28	- 16	- 14	- 37
E. Prévisions des prix au cours des trois prochains mois¹					
Gros œuvre de bâtiments	+ 19	+ 19	+ 15	+ 9	+ 19
dont :					
Bâtiments résidentiels	+ 21	+ 20	+ 15	+ 7	+ 20
Bâtiments non-résidentiels	+ 12	+ 16	+ 15	+ 12	+ 17
Génie civil et travaux routiers	- 12	+ 1	- 4	- 13	- 13

¹ Solde net des pourcentages des réponses « en augmentation » et « en diminution ».

² Solde net des pourcentages des réponses « plus que suffisante » et « insuffisante ».

³ Solde net des pourcentages des réponses « accru » et « réduit ».

I - 4d. — COMMERCE

Valeur chiffrée de la courbe synthétique et de ses composantes

(juillet 1974 - juin 1981 = 100)

	Evolution des ventes	Appréciation de l'évolution des ventes	Prévisions		Ensemble
			commandes aux fournisseurs belges	commandes aux fournisseurs étrangers	
Coefficient de pondération	23,1	20,9	30,6	25,4	100
1983 Juillet	88,39	74,80	93,61	104,78	91,32
Août	101,12	90,10	97,53	107,34	99,30
Septembre	95,48	101,99	96,29	105,28	99,58
Octobre	99,48	101,99	96,34	105,37	100,54
Novembre	93,47	103,98	94,79	106,24	99,31
Décembre	90,10	93,78	100,97	111,21	99,56
1984 Janvier	106,25	106,81	108,12	107,17	107,17
Février	100,94	110,78	107,97	100,96	105,15
Mars	87,02	97,74	99,69	94,67	95,08
Avril	80,19	93,21	90,98	88,01	88,20
Mai	96,80	95,19	88,61	93,60	93,14
Juin	84,16	88,11	88,31	95,17	89,05
Juillet	97,83	85,00	95,74	92,86	93,25
Août	90,10	84,71	89,56	87,98	88,27
Septembre	87,06	82,45	89,85	89,28	87,52
Octobre	96,03	92,93	90,80	83,58	90,62
Novembre	81,81	84,71	88,88	82,05	84,64
Décembre	83,76	91,80	88,94	82,72	86,76
1985 Janvier	97,11	92,08	88,76	85,51	90,56
Février	93,45	91,51	86,94	92,67	90,85
Mars	98,06	106,24	96,20	109,20	102,03
Avril	89,22	101,14	87,66	102,34	94,56
Mai	91,98	105,68	86,16	107,03	96,88
Juin	90,78	98,31	82,82	97,38	91,59
Juillet	99,42	96,04	88,47	98,41	95,10
Août	95,28	100,01	91,32	98,24	95,80
Septembre	100,82	106,24	95,08	99,43	99,84
Octobre	106,62	114,74	101,23	100,21	105,03
Novembre	108,63	117,86	100,67	103,12	106,72
Décembre	117,28	120,98	108,72	119,99	116,12
1986 Janvier	112,31	126,08	107,97	126,77	117,53
Février	110,67	124,09	105,39	130,11	116,79
Mars	90,45	115,31	104,84	115,01	106,28
Avril	97,03	113,04	103,06	107,86	104,97
Mai	83,50	100,29	98,43	101,67	96,19
Juin	108,37	103,98	99,29	96,11	101,56
Juillet	94,14	103,41	94,18	93,13	95,83

Références bibliographiques :
Bulletin d'Information et de Documentation, XLIV^e année, tome II, n° 4, octobre 1969, p. 348-363; *Bulletin de la Banque Nationale de Belgique*, LVIII^e année, tome II, n° 3, septembre 1983, p. 3-31.

I - 5 — INVESTISSEMENTS EN BIENS DE CAPITAL FIXE DANS L'INDUSTRIE MANUFACTURIERE

(Pourcentages de variation par rapport à l'année précédente des données à prix courants)

	Prévisions successives de l'enquête-investissements de la B.N.B.			Réalizations		
	A l'automne de l'année précédente	Au printemps de l'année en cours	A l'automne de l'année en cours	Enquête-investissements de la B.N.B. ¹	Statistique établie à partir des données provenant des déclarations à la taxe sur la valeur ajoutée ²	Statistique annuelle des investissements industriels ²
1978	+ 3,0	+ 2,6	- 2,7	- 2,6	+ 3,5	- 1,2
1979	- 12,8	+ 10,6	+ 8,0	+ 11,8	+ 12,1	+ 10,7
1980	+ 19,1	+ 31,1	+ 22,1	+ 28,9	+ 14,6	+ 23,4
1981	+ 4,3	+ 1,8	- 2,3	- 3,1	- 9,4	- 3,1
1982	- 5,8	+ 4,5	+ 9,1	+ 18,1	+ 18,1	+ 16,8
1983	- 6,9	- 7,2	+ 1,0	+ 3,8	0	+ 5,3
1984	+ 1,9	+ 11,5	+ 10,4	+ 10,6	+ 17,5	
1985	+ 2,8	+ 12,3	+ 5,0			
1986	+ 11,9	* + 20,0				

¹ Résultats de l'enquête du printemps de l'année suivante.

² Source : I.N.S.

Référence bibliographique : *Bulletin de la Banque Nationale de Belgique*, LXI^e année, tome I, n° 6, juin 1986 : « Formation brute de capital fixe dans l'industrie manufacturière en Belgique : tour d'horizon des sources statistiques disponibles et apport spécifique de l'enquête semestrielle de la Banque Nationale de Belgique ».

II. — POPULATION, EMPLOI, CHOMAGE

1. — POPULATION, DEMANDE ET OFFRE D'EMPLOIS

Sources : Ministère de l'Emploi et du Travail, I.N.S., O.N.S.S., ONEM.

	1977	1978	1979	1980	1981	1982	1983	1984
<i>Population (milliers d'unités) :</i>								
population totale ¹	9.837	9.842	9.855	9.863	9.849 ³	9.858	9.853	9.858
population active ²	4.056	4.081	4.140	4.156	4.173	4.197	4.213	4.214
<i>Emploi et chômage (variations en milliers d'unités)⁴ :</i>								
1. <i>Demande d'emplois (population active) :</i>								
Total	+ 26	+ 25	+ 59	+ 16	+ 17	+ 25	+ 16	+ 1
Hommes	- 10	- 7	+ 15	- 11	- 11	- 6	- 9	- 18
Femmes	+ 36	+ 33	+ 44	+ 27	+ 28	+ 30	+ 25	+ 19
Variations suite à des modifications :								
1.1 de la population en âge de travailler ⁵ :								
Total	+ 38	+ 36	+ 33	+ 29	+ 25	+ 26	.	.
Hommes	+ 19	+ 17	+ 16	+ 20	+ 22	+ 24	.	.
Femmes	+ 19	+ 20	+ 16	+ 10	+ 3	+ 3	.	.
1.2 du taux d'activité :								
Total	- 12	- 11	+ 26	- 13	- 8	- 2	.	.
Hommes	- 29	- 24	- 2	- 31	- 33	- 29	.	.
Femmes	+ 16	+ 13	+ 27	+ 18	+ 25	+ 28	.	.
2. <i>Offre d'emplois (emploi)</i>								
par :								
2.1 les entreprises								
— agriculture, sylviculture et pêche ..	- 5	- 4	0	- 6	- 3	- 3	- 1	0
— industrie ⁶	- 41	- 42	- 27	- 20	- 48	- 32	- 20	- 9
— construction	+ 2	- 4	+ 2	- 9	- 30	- 23	- 19	- 14
— services marchands sensibles à la conjoncture ⁷	+ 5	+ 6	+ 15	+ 9	- 9	- 8	0	+ 9
— services marchands peu sensibles à la conjoncture ⁸	+ 20	+ 16	+ 22	+ 15	+ 11	+ 10	+ 7	+ 7
2.2 les services non-marchands ⁹	+ 14	+ 30	+ 33	+ 10	+ 3	+ 6	- 6	+ 8
2.3 l'étranger ¹⁰	- 1	- 1	- 1	- 1	- 1	- 1	0	- 1
3. <i>Chômage (1 - 2)¹¹ :</i>								
Total	+ 34	+ 24	+ 14	+ 18	+ 93	+ 74	+ 55	+ 1
Hommes	+ 6	+ 8	- 1	+ 5	+ 60	+ 44	+ 31	- 3
Femmes	+ 27	+ 16	+ 15	+ 13	+ 33	+ 31	+ 24	+ 4

¹ A la fin de l'année.

² Estimations à fin juin. Y compris les forces armées.

³ Recensement au 1^{er} mars 1981.

⁴ Variation, au 30 juin de chaque année, par rapport à la même date de l'année précédente. Du fait que les montants ont été arrondis, les totaux ne sont pas nécessairement égaux à la somme des parties composantes.

⁵ Hommes de 15 à 64 ans; femmes de 15 à 59 ans.

⁶ Industries extractive et manufacturière; électricité, gaz et eau.

⁷ Services financiers, transports et communications, commerce, assurance, autres services fournis aux entreprises.

⁸ Professions médicales, gens de maison, réparations, services d'hôtellerie, de café et de restauration, autres services fournis aux particuliers et stagiaires en formation professionnelle.

⁹ Administration, enseignement, forces armées, troisième circuit de travail, cadre spécial temporaire et chômeurs occupés par les pouvoirs publics.

¹⁰ Emplois offerts à l'étranger à des personnes résidant en Belgique, diminués des emplois offerts en Belgique à des non-résidents.

¹¹ Chômeurs complets indemnisés, demandeurs d'emploi libres inoccupés, autres chômeurs inscrits obligatoirement, à l'exclusion des chômeurs occupés dans un atelier protégé et des chômeurs qui ont accepté un emploi à temps réduit en vue d'échapper au chômage.

II - 2. — CHOMAGE ET EMPLOIS VACANTS

Source : ONEM.

	Chômeurs demandeurs d'emploi ¹							Taux de chômage ⁵	Pour mémoire : chômeurs complets indemnisés, non demandeurs d'emploi ²	Emplois vacants notifiés à l'ONEM ³		
	Chômeurs complets indemnisés			Autres chômeurs inscrits obliga- toirement ⁴	Demandeurs d'emploi libres inoccupés	Total					Notifi- cations reçues durant le mois ⁶	Emplois encore vacants ¹
	à aptitude normale		à aptitude partielle ou très réduite									
	ayant moins de 25 ans	ayant 25 ans ou plus										
	milliers d'unités									milliers d'unités		
(a)	(b)	(c)	(d)	(e)	(f) = (a) à (e)	(g)	(h)	(i)	(j)			
1978	91,4	141,3	49,5	25,8	16,3	324,3	8,1	—	13,2	4,2		
1979	93,4	153,9	47,1	27,3	18,9	340,6	8,3	—	15,0	5,7		
1980	102,7	172,6	46,6	27,3	19,6	368,8	8,9	—	14,6	5,9		
1981	126,3	218,5	47,0	39,9	22,6	454,3	10,9	—	11,6	4,4		
1982	146,1	263,0	47,5	51,2	27,3	535,1	12,8	—	10,4	4,0		
1983	156,4	299,4	49,2	56,3	28,2	589,5	14,0	—	10,3	6,2		
1984	149,0	313,7	49,7	57,5	25,9	595,8	14,2	—	10,8	8,0		
1985 Janvier - Mars	137,1	325,0	50,8	59,4	21,4	598,5	14,3	—	13,0	18,4		
Avril - Décembre		292,0	36,5			544,8	12,9	42,1				
1984 2 ^e trimestre	146,1	306,7	49,3	25,0	25,1	552,2	14,1	—	11,1	7,0		
3 ^e trimestre	148,4	320,2	49,9	80,7	25,5	624,7	14,2	—	10,6	7,9		
4 ^e trimestre	140,7	317,8	50,2	83,7	25,9	618,3	14,2	—	10,2	10,4		
1985 1 ^{er} trimestre	154,1	325,0	50,8	45,4	23,2	598,5	14,3	—	10,5	13,7		
2 ^e trimestre	140,8	297,4	38,9	28,7	21,1	526,9	13,1	32,8	14,2	18,7		
3 ^e trimestre	129,8	291,5	36,2	84,0	20,7	562,2	12,8	44,3	12,7	20,7		
4 ^e trimestre	123,8	287,0	34,6	79,3	20,8	545,5	12,6	49,2	14,4	20,5		
1986 1 ^{er} trimestre	137,3	289,2	33,8	42,8	19,0	522,1	12,5	53,7	16,0	19,2		
2 ^e trimestre	123,5	281,7	32,8	28,8	16,6	483,4	12,2	58,1	15,0	19,3		
1985 Août	129,5	292,2	36,4	89,5	20,3	567,8	12,8	44,4	9,6	19,2		
Septembre	127,2	288,9	35,5	91,2	21,2	564,0	12,8	45,9	18,3	24,9		
Octobre	125,1	287,5	34,9	84,6	20,8	552,8	12,7	47,9	18,7	20,5		
Novembre	121,7	284,9	34,3	79,2	21,0	541,1	12,6	49,2	15,0	21,2		
Décembre	124,7	288,5	34,4	74,2	20,6	542,4	12,7	50,5	9,6	19,8		
1986 Janvier	138,6	292,9	34,4	54,5	20,0	540,4	! 12,5	51,7	16,7	19,6		
Février	138,4	289,1	33,8	41,0	18,9	521,2	12,5	53,9	13,2	18,8		
Mars	134,8	285,6	33,4	32,9	18,0	504,7	! 12,4	55,4	18,2	19,2		
Avril	128,7	283,1	33,1	28,7	17,0	490,6	! 12,2	57,0	16,7	18,2		
Mai	123,2	281,9	33,0	27,1	16,5	481,7	11,9	58,2	12,6	18,8		
Juin	118,5	280,0	32,5	30,7	16,2	477,9	! 12,2	59,0	15,7	21,0		
Juillet	120,5	283,5	32,8	68,7	17,1	522,6	! 12,2	60,3	14,4	21,7		
Août	116,9	282,4	32,8	83,0	16,3	531,4	12,0	61,0	10,3	19,1		

¹ Données annuelles ou trimestrielles : moyenne des données à fin de moi ; données mensuelles : fin de mois.

² Chômeurs indemnisés qui, en vertu de l'Arrêt Royal du 29 décembre 1984, ont opté pour le statut de non-demandeur d'emploi. Jusqu'en mars 1985 inclus, ces chômeurs, qui continuent à bénéficier des allocations de chômage, étaient inclus dans les colonnes (b) et (c) et donc dans le total (f) ; leur élimination des demandeurs d'emploi a donc pour effet de rompre la continuité des séries statistiques. Cette continuité peut être rétablie en ce qui concerne la colonne (f) en ajoutant aux chiffres de celle-ci ceux de la colonne (h). De même, les données du tableau permettent de calculer, à partir d'avril 1985, un taux de chômage (dessaisonnalisé) qui, jusqu'à un certain point, soit comparable à celui des périodes précédentes : il suffit de recalculer le taux de chômage pour le mois d'avril 1985 et chacun des mois ultérieurs suivant la formule :

$$\frac{[\text{colonne (f)} + \text{colonne (h)}] \times \text{colonne (g)}}{\text{colonne (f)}} = \text{taux de chômage.}$$

³ Y compris les emplois vacants parmi les stages des jeunes et dans le cadre spécial temporaire et, à partir de septembre 1982, ceux relatifs au troisième circuit de travail.

⁴ A l'exclusion des chômeurs occupés dans un atelier protégé, des chômeurs qui ont accepté un emploi à temps réduit en vue d'échapper au chômage et, à partir de janvier 1985, des demandeurs d'emploi occupés à temps réduit pendant la période d'attente.

⁵ Total des demandeurs d'emploi [colonne (f)] en pourcentage de la population active (chiffres dessaisonnalisés).

⁶ Données annuelles ou trimestrielles : moyennes par an ou par trimestre des données mensuelles.

Référence bibliographique : *Bulletin de la Banque Nationale de Belgique*, LX^e année, tome II, n^{os} 1-2, juillet-août 1985, p. 29.

III. — AGRICULTURE ET PECHE

1. — AGRICULTURE

Sources : I.N.S. : Statistiques agricoles, et Institut Economique Agricole.

	1979	1980	1981	1982	1983	1984	1985	* 1986
Superficie agricole utilisée¹ (milliers d'hectares)								
Froment	182	179	166	170	187	177	180	183
Autres céréales panifiables	21	19	15	14	16	16	16	} 169
Céréales non panifiables	195	193	191	177	170	168	149	
Betteraves sucrières	116	117	130	124	109	117	118	113
Autres plantes industrielles	10	10	9	12	14	17	16	.
Pommes de terre	36	38	34	37	34	36	41	40
Autres plantes et racines tuberculifères	19	18	16	17	15	15	15	.
Prés et prairies	710	702	697	691	686	678	669	662
Cultures maraîchères	19	18	23	28	25	25	27	.
Cultures fruitières	12	12	11	11	11	11	11	.
Divers	112	112	117	123	133	136	148	.
Total ...	1.432	1.418	1.409	1.404	1.400	1.396	1.390	1.383
Production végétale² (milliers de tonnes)								
Froment	953	853	875	1.010	1.003	1.249	1.150	
Avoine	119	109	109	153	80	92	94	
Orge	767	807	752	745	670	873	685	
Autres céréales	140	124	120	138	123	155	125	
Betteraves sucrières	5.867	5.315	6.936	7.430	5.120	5.763	5.952	
Pommes de terre	1.426	1.416	1.459	1.582	978	1.332	1.532	
Animaux¹ (milliers)								
Vaches laitières	981	976	969	968	984	994	973	943
Autres bovidés	2.077	2.078	2.045	2.057	2.102	2.129	2.119	2.124
Porcs	5.125	5.173	5.112	5.040	5.314	5.230	5.365	5.614
Production animale								
Livraisons de lait aux laiteries (millions de litres)	2.888	2.904	2.948	2.963	3.091	2.961	3.037	
Abattages (poids net de la viande - milliers de tonnes)	919	952	974	941	979	1.036	1.033	

¹ Recensement au 15 mai.

² Estimations sur base des rendements à l'hectare.

III - 2. — PECHE MARITIME

Poissons débarqués dans les ports belges — Pêche belge

(milliers de tonnes)

Source : Ministère de l'Agriculture : Revue de l'Agriculture.

	1978	1979	1980	1981	1982	1983	1984	1985
Poissons de fond	35,3	29,8	25,7	26,0	24,9	27,8	27,7	28,0
Poissons pélagiques	0,0	0,0	2,5	7,6	9,3	5,4	4,1	3,1
Crustacés et mollusques	2,5	2,3	2,4	2,3	3,0	2,9	2,7	2,6
Total ...	37,8	32,1	30,6	35,9	37,2	36,1	34,5	33,7

IV — INDUSTRIE

IV - 1. — PRODUCTION INDUSTRIELLE

Indices 1980 = 100

Source : I.N.S. : Statistiques industrielles

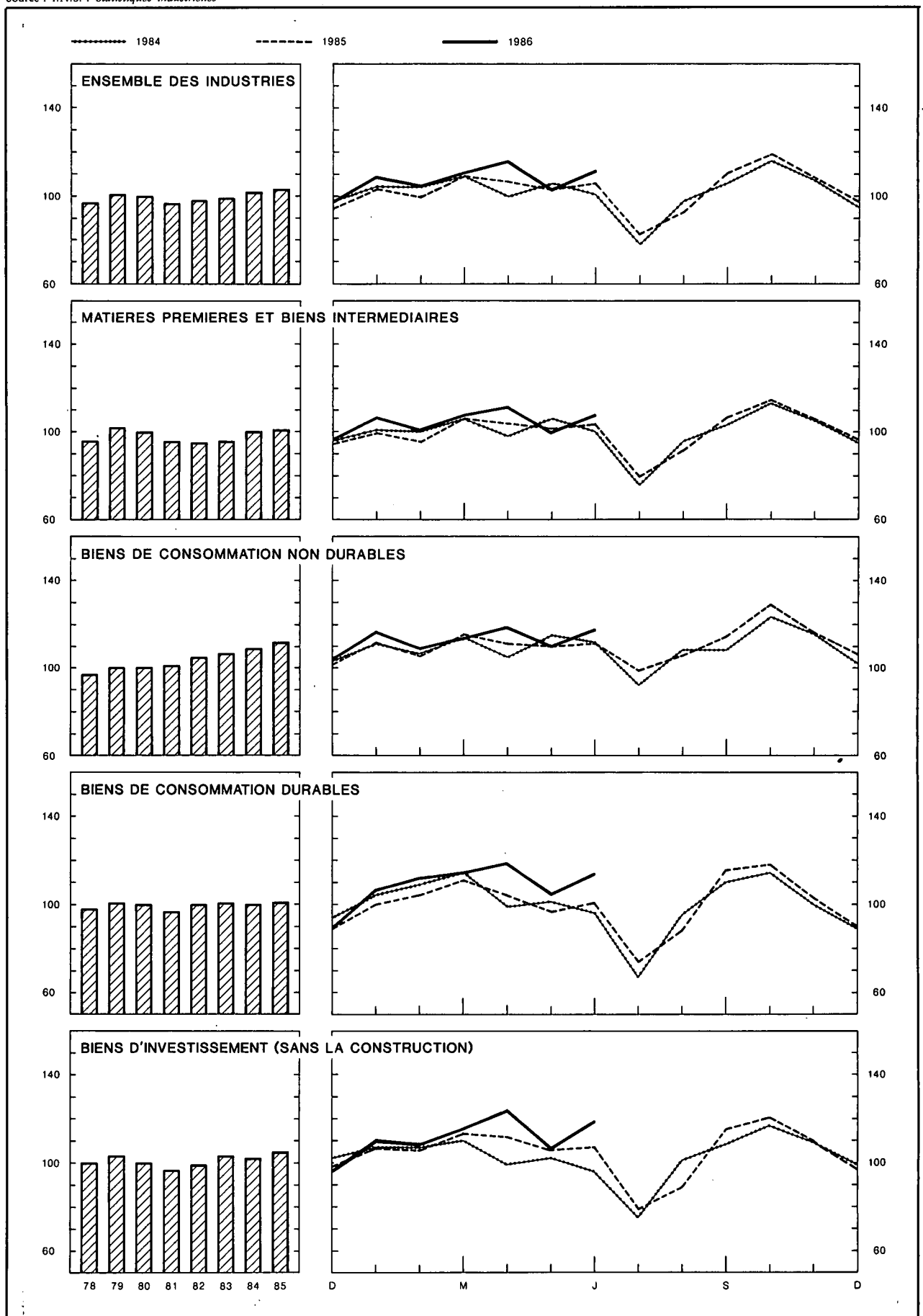

IV - 1. — PRODUCTION INDUSTRIELLE

Source : I.N.S. : Statistiques industrielles

Moyennes mensuelles ou mois	Indices I.N.S., 1980 = 100							Indice général ² 1980 = 100	
	Indice général ¹	Dont :		Dont :				Indice I.N.S.	Indice INDEBA ³
		Industries manu- facturières	Industries extractives	Matières premières et biens inter-médiaires	Biens de consommation non durables	Biens de consommation durables	Biens d'investissement		
Pondération par rapport à l'ensemble de la production industrielle en 1986	100,0	97,3	2,7	56,3	18,4	13,1	12,2	—	—
1978	97	97	105	96	97	98	100	100	100
1979	101	102	97	102	100	101	103	100	98
1980	100	100	100	100	100	100	100	100	100
1981	97	98	94	96	101	97	97	94	94
1982	98	98	95	95	105	100	99	93	94
1983	99	100	89	96	107	101	103	91	91
1984	102	102	90	100	109	100	102	90	91
1985	104	104	85	101	111	101	106	90	94
1984 2 ^e trimestre	102	103	93	101	110	99	99	93	93
3 ^e trimestre	94	94	82	92	103	91	95	84	82
4 ^e trimestre	106	106	94	104	114	101	106	94	99
1985 1 ^{er} trimestre	104	105	79	100	111	105	108	85	89
2 ^e trimestre	105	105	93	103	112	101	107	95	98
3 ^e trimestre	97	97	80	94	107	93	98	86	87
4 ^e trimestre	108	109	85	106	116	104	111	95	101
1986 1 ^{er} trimestre	108	108	76	105	113	111	112	89	91
2 ^e trimestre	110	111	78	106	116	112	116	100	100
1985 Juin	105	105	90	103	112	101	103	96	99
Juillet	82	83	62	80	99	73	80	68	72
Août	97	97	80	95	107	91	99	88	86
Septembre	112	112	98	109	114	115	115	102	102
Octobre	118	119	107	115	129	117	120	108	110
Novembre	108	109	78	106	115	103	112	93	97
Décembre	98	99	72	98	104	93	101	83	95
1986 Janvier	108	109	76	106	117	107	111	90	92
Février	104	105	72	101	109	113	109	83	85
Mars	110	111	81	108	114	114	116	95	97
Avril	116	117	69	112	119	118	123	105	103
Mai	103	104	72	100	110	105	106	93	92
Juin	112	112	93	108	118	114	119	103	103

¹ Non compris la construction.

² Y compris la construction.

³ Source : L'Echo de la Bourse.

IV - 2 — PRODUCTION MANUFACTURIERE

Ventilation par secteur industriel

Indices 1980 = 100

Source : I.N.S. : Statistiques industrielles.

Moyennes mensuelles ou mois	Industrie des fabrications métalliques	Industrie chimique et industrie du caoutchouc	Métallurgie de base			Industries alimentaires et fabrication des boissons	Electricité	Industrie des produits minéraux non métalliques	Industrie textile	Industrie du bois	Fabrication d'articles d'habillement et de chaussures	Industrie du papier et du carton	Distribution d'eau	Raffineries de pétrole
			Sidérurgie	Acieries de moulage, fonderies, tréfileries, étirage et laminage	Métaux non ferreux									
Pondération par rapport à l'ensemble des industries manufacturières en 1986 ¹	31,1	15,4	5,5	2,4	2,6	9,9	8,3	4,9	5,1	4,7	3,0	2,6	2,2	1,0
1978	99	98	99	100	96	95	95	100	89	94	103	94	97	102
1979	103	106	107	102	102	98	97	100	97	93	103	101	98	103
1980	100	100	100	100	100	100	100	100	100	100	100	100	100	100
1981	97	101	98	96	89	104	94	87	97	98	97	101	100	87
1982	99	103	79	96	95	110	94	82	96	99	99	102	103	74
1983	101	107	82	96	93	111	98	78	103	97	98	105	103	62
1984	101	113	92	99	96	114	102	81	104	95	94	111	104	59
1985	105	117	89	99	100	116	106	74	104	96	92	113	110	51
1984 2 ^e trimestre	97	117	99	101	98	112	97	91	107	101	90	116	104	62
3 ^e trimestre	95	103	83	90	79	109	92	81	86	81	89	102	106	55
4 ^e trimestre	106	115	95	99	104	128	110	80	109	98	85	112	103	52
1985 1 ^{er} trimestre	108	121	89	102	104	105	110	60	111	93	104	114	110	54
2 ^e trimestre	105	120	95	100	104	115	99	83	108	102	85	120	109	37
3 ^e trimestre	98	108	84	90	89	113	97	77	88	84	93	108	115	55
4 ^e trimestre	108	119	89	104	102	130	119	76	109	104	88	109	106	58
1986 1 ^{er} trimestre	112	121	86	104	105	108	123	57	112	99	115	123	107	66
2 ^e trimestre	116	122	79	.	104	119	106	89	110	108	100	135	113	72
1985 Juin	102	119	95	95	106	115	100	84	110	107	85	126	107	49
Juillet	79	97	73	63	70	108	90	64	70	62	69	88	110	53
Août	99	107	83	98	91	115	97	80	79	80	92	109	107	56
Septembre	116	122	96	110	108	117	102	86	114	109	116	126	129	57
Octobre	120	130	91	115	115	149	117	86	120	116	109	128	108	57
Novembre	110	118	92	101	100	131	120	78	111	100	83	108	107	58
Décembre	95	109	83	95	92	110	119	64	95	96	72	92	103	58
1986 Janvier	112	121	86	108	110	113	125	61	116	95	102	125	107	66
Février	109	118	83	102	104	103	122	45	111	99	125	118	103	64
Mars	115	125	90	103	102	109	122	66	110	103	119	128	112	69
Avril	123	127	87	.	111	122	117	92	113	110	105	142	109	77
Mai	106	118	70	.	88	113	98	89	104	95	104	123	119	76
Juin	119	121	81	.	112	122	102	85	114	118	90	140	111	65

¹ L'industrie du tabac, les cokeries et l'industrie du cuir dont les indices de production ne sont pas repris dans le tableau, interviennent respectivement pour 0,8 %, 0,4 % et 0,1 % dans l'ensemble de la production manufacturière industrielle.

IV - 3. — ENERGIE

Sources : coke et houille : M.A.E., Administration des Mines ; autres données : I.N.S.

Moyennes mensuelles ou mois	Pétrole (milliers de tonnes)					Gaz (millions de m ³) Importations de gaz naturel en U.E.B.L.	Coke (milliers de tonnes)		Houille (milliers de tonnes)		Electricité (millions kWh) Production nette
	Mise en œuvre de pétrole brut	Consommation intérieure					Production	Consommation intérieure	Production	Consommation intérieure	
		Total ¹	Dont :								
		Essence autos	Gas-oil et fuel-oil léger	Fuel-oil résiduel							
1978	2.718	1.807	256	761	601	1.071	479	513	549	1.116	4.030
1979	2.747	1.865	264	823	539	1.057	537	580	510	1.266	4.137
1980	2.663	1.642	246	702	470	976	504	545	527	1.297	4.251
1981	2.316	1.450	227	645	383	914	500	523	511	1.255	4.015
1982	1.966	1.389	222	593	385	726	435	436	545	1.285	3.995
1983	1.652	1.200	215	562	236	766	426	416	508	1.036	4.159
1984	1.560	1.221	219	626	191	769	494	492	525	1.201	4.321
1985	1.356	1.261	212	665	212	779	497	478	518	1.192	4.515
1984 2 ^e trimestre	1.644	1.145	222	548	184	671	500	521	506	1.272	4.142
3 ^e trimestre	1.461	1.095	223	520	158	478	492	465	452	1.212	3.903
4 ^e trimestre	1.394	1.192	219	629	172	841	511	510	575	1.195	4.664
1985 1 ^{er} trimestre	1.435	1.481	198	829	262	1.240	487	470	599	1.281	4.697
2 ^e trimestre	982	1.169	217	570	210	618	498	491	525	1.201	4.208
3 ^e trimestre	1.467	1.141	217	583	161	390	498	459	444	1.050	4.105
4 ^e trimestre	1.540	1.252	216	677	216	869	505	491	503	1.237	5.052
1986 1 ^{er} trimestre						1.026	484	! 458	548	*1.295	5.230
2 ^e trimestre						519					4.491
1985 Juin	1.297	1.157	203	553	227	458	491	482	477	1.296	4.260
Juillet	1.401	989	216	461	147	348	502	417	375	1.000	3.844
Août	1.478	1.263	223	709	149	371	505	461	417	934	4.115
Septembre	1.521	1.172	212	580	188	411	488	499	539	1.215	4.357
Octobre	1.528	1.270	241	672	206	660	512	519	601	1.082	4.972
Novembre	1.548	1.224	209	692	240	977	492	478	456	1.592	5.113
Décembre	1.543	1.261	199	668	203	863	511	477	451	1.038	5.070
1986 Janvier						1.036	507	448	557	1.162	5.315
Février						1.154	452	429	534	1.442	5.186
Mars						887	493	496	552	*1.282	5.188
Avril						756	464	*473	309	*1.020	4.962
Mai						389	406	*374	351	* 958	4.166
Juin						384					4.344

¹ Essence autos, gas-oil, fuel-oil résiduel, essences aviation et carburacteur (type essence), essences spéciales et white spirit, pétrole et carburacteur (type pétrole),

huiles de graissage et autres produits lubrifiants, brai de pétrole résiduel, bitumes asphaltiques, gaz de pétrole énergétiques et chimiques.

IV - 4. — METALLURGIE

Source : Sidérurgie : Eurostat ; Fabrications métalliques : I.N.S. : Statistiques industrielles.

Moyennes mensuelles ou mois	Sidérurgie (milliers de tonnes)		Fabrications métalliques (milliards de francs)			Expéditions
	Production d'acier brut	Production d'acier fini	Commandes inscrites			
			pour le marché intérieur	pour les exportations	Total	
1978	1.050	799	16,0	31,4	47,4	46,9
1979	1.120	855	18,0	36,9	54,9	50,0
1980	1.027	784	17,5	35,6	53,1	52,3
1981	1.024	735	17,7	37,9	55,6	54,4
1982	833	608	17,9	43,3	61,2	62,5
1983	846	583	19,0	47,3	66,3	67,7
1984	942	674	20,3	52,7	73,0	71,0
1985	890	666	21,7	58,3	80,1	80,1
1984 1 ^{er} trimestre	951	673	20,2	55,4	75,6	72,7
2 ^e trimestre	1.009	716	18,9	49,6	68,5	70,9
3 ^e trimestre	850	603	17,6	45,9	63,5	60,4
4 ^e trimestre	957	703	24,5	59,9	84,4	80,1
1985 1 ^{er} trimestre	891	659	21,4	59,8	81,1	78,5
2 ^e trimestre	940	731	21,8	61,5	83,3	82,8
3 ^e trimestre	840	616	19,3	49,2	68,5	68,8
4 ^e trimestre	891	658	24,5	62,9	87,3	90,1
1986 1 ^{er} trimestre	* 866	* 676	* 23,0	* 62,0	* 85,0	* 86,1
2 ^e trimestre	* 789	* 613				
1985 Mai	974	728	21,4	68,9	90,3	82,7
Juin	916	752	21,9	59,7	81,6	85,8
Juillet	757	491	14,8	39,1	54,0	57,1
Août	861	604	19,9	47,3	67,2	63,6
Septembre	901	754	23,1	61,2	84,4	85,9
Octobre	909	664	24,9	64,9	89,8	94,2
Novembre	921	680	21,0	62,5	83,5	85,7
Décembre	843	630	27,6	61,2	88,8	90,5
1986 Janvier	* 861	* 673	* 23,0	* 58,9	* 81,9	* 86,1
Février	* 838	* 681	* 23,1	* 61,5	* 84,5	* 83,3
Mars	* 898	* 675	* 22,9	* 65,8	* 88,6	* 88,9
Avril	* 879	* 679	* 22,7	* 65,9	* 88,6	* 90,2
Mai	* 697	* 508	* 20,0	* 56,3	* 76,3	* 78,2
Juin	* 791	* 652				

IV - 5. — CONSTRUCTION

Sources : avis favorables : Ministère des Travaux Publics, Administration de l'Urbanisme (par région); autres données : I.N.S. : Statistiques industrielles.

Moyennes mensuelles ou mois	Logements					Autres bâtiments					Production Indice 1980 = 100 ¹
	Avis favorables	Autorisations de bâtir		Bâtiments commencés		Avis favorables	Autorisations de bâtir		Bâtiments commencés		
	Nombre	Nombre	Volume	Nombre	Volume	Nombre	Nombre	Volume	Nombre	Volume	
	(milliers)	(milliers)	(milliers de m ³)	(milliers)	(milliers de m ³)	(milliers)	(milliers)	(milliers de m ³)	(milliers)	(milliers de m ³)	
1978	5,5	6,2	3.357	5,5	3.015	0,7	0,6	2.262	0,5	1.941	118
1979	4,7	5,2	2.920	5,7	3.111	0,7	0,6	2.370	0,6	2.005	96
1980	4,0	4,2	2.358	3,9	2.191	0,7	0,6	1.866	0,5	1.654	100
1981	2,8	2,9	1.672	2,7	1.608	0,6	0,4	1.800	0,4	1.444	83
1982	2,1	2,3	1.341	2,4	1.398	0,7	0,5	1.915	0,4	1.428	79
1983	1,8	1,9	1.182	2,3	1.393	0,7	0,5	1.748	0,5	1.848	64
1984	1,9	2,3	1.422	2,0	1.248	0,4	0,6	1.839	0,5	1.514	57
1985	2,2	2,5	1.571	2,4	1.481	0,4	0,6	2.168	0,5	1.859	* 55
1984 1 ^{er} trimestre	1,8	2,3	1.423	1,9	1.150	0,4	0,5	1.535	0,4	1.457	—
2 ^e trimestre	2,1	2,5	1.552	2,4	1.482	0,5	0,6	2.491	0,5	1.903	—
3 ^e trimestre	2,1	2,3	1.453	2,0	1.276	0,4	0,6	1.863	0,5	1.326	—
4 ^e trimestre	1,7	2,1	1.260	1,9	1.083	0,3	0,4	1.467	0,4	1.367	—
1985 1 ^{er} trimestre	2,2	2,5	1.565	1,8	1.109	0,3	0,4	1.655	0,4	1.982	—
2 ^e trimestre	2,5	2,9	1.894	3,0	1.873	0,4	0,6	2.346	0,5	1.682	—
3 ^e trimestre	2,2	2,4	1.506	2,4	1.556	0,5	0,6	2.331	0,5	1.888	—
4 ^e trimestre	1,9	2,2	1.319	2,4	1.386	0,4	0,6	2.399	0,6	1.882	—
1986 1 ^{er} trimestre	1,8	2,3	1.417	1,6	980	0,3	0,5	1.917	0,3	1.431	—
1985 Avril	2,5	3,0	1.963	3,4	2.037	0,4	0,5	2.371	0,5	1.410	55
Mai	2,4	2,7	1.833	3,3	2.085	0,4	0,6	1.597	0,6	2.083	55
Juin	2,6	2,9	1.885	2,4	1.498	0,5	0,7	3.070	0,4	1.554	55
Juillet	2,8	2,6	1.598	1,6	1.084	0,5	0,7	2.508	0,3	1.427	55
Août	2,1	2,4	1.500	2,7	1.704	0,5	0,6	2.101	0,6	1.732	55
Septembre	1,7	2,3	1.419	3,0	1.879	0,4	0,6	2.384	0,7	2.504	* 55
Octobre	2,1	2,3	1.439	3,0	1.780	0,4	0,7	2.744	0,7	2.159	* 55
Novembre	1,4	1,7	1.071	2,4	1.357	0,4	0,5	1.877	0,7	2.134	* 54
Décembre	2,2	2,5	1.446	1,8	1.022	0,3	0,5	2.396	0,4	1.353	* 54
1986 Janvier	1,9	2,2	1.299	1,3	805	0,4	0,4	1.695	0,3	1.415	* 55
Février	1,7	2,5	1.531	0,9	558	0,4	0,6	2.053	0,3	999	* 55
Mars	1,9	2,2	1.422	2,6	1.578	0,3	0,6	2.003	0,5	1.878	* 55
Avril	2,7	1.636	.	.	.	0,6	2.845	.	.	* 55

¹ Travaux publics et privés. Indices mensuels : moyennes mobiles des douze derniers mois de l'indice de la production non désaisonnalisé corrigé pour la composition inégale des mois. Indices annuels : moyenne de l'indice de la production non

désaisonnalisé, corrigé pour la composition inégale des mois, des douze mois de l'année et non la moyenne des indices mensuels.

**IV - 6. — PRODUCTION INDUSTRIELLE
DES PAYS DE LA COMMUNAUTE ECONOMIQUE EUROPEENNE**

Pourcentage de variation par rapport à l'indice de l'année précédente, ou le mois correspondant de l'année précédente.

Source : OCDE. : Principaux indicateurs économiques

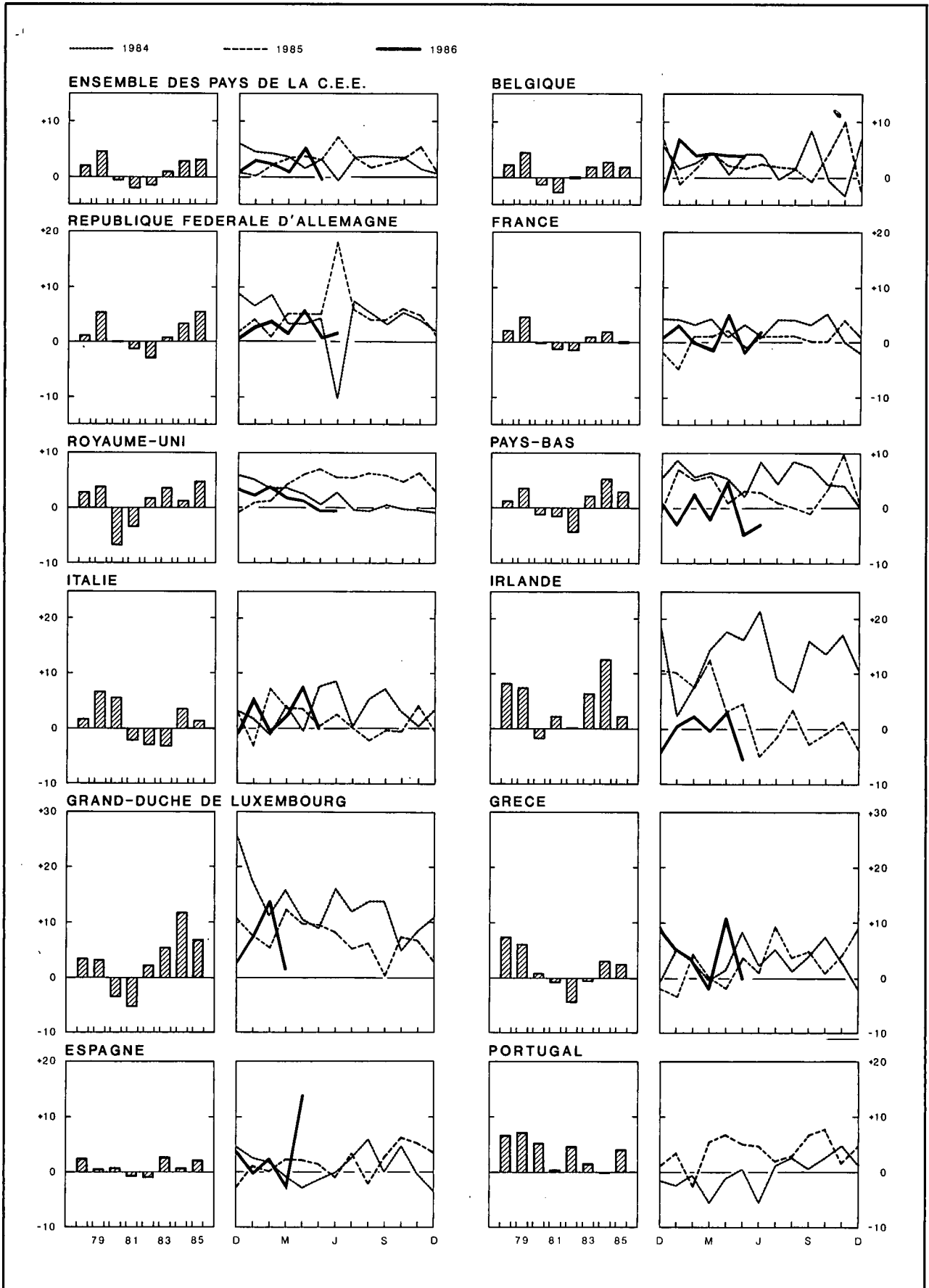

IV - 6. — PRODUCTION INDUSTRIELLE
DES PAYS DE LA COMMUNAUTE ECONOMIQUE EUROPEENNE

Indices 1980 = 100

(ajustés pour variations saisonnières)

Source : OCDE : Principaux indicateurs économiques.

	Ensemble des pays C.E.E. (11 pays ¹)	Belgique	Répu- blique Fédérale d'Alle- magne ²	France	Royaume- Uni	Pays-Bas	Italie	Irlande	Grand- Duché de Luxem- bourg	Grèce	Espagne	Portugal
1978	96	97	95	96	103	98	89	95	100	93	98	89
1979	101	102	100	100	107	101	95	102	103	99	99	95
1980	100	100	100	100	100	100	100	100	100	100	100	100
1981	98	97	99	99	97	98	98	102	94	99	99	100
1982	96	97	96	97	98	94	95	103	96	95	98	105
1983	97	99	96	98	102	96	92	109	102	94	101	107
1984	100	102	100	100	103	101	96	123	114	97	101	107
1985	103	104	105	100	108	104	97	126	121	100	104	111
1984 2 ^e trimestre	98	101	95	98	102	102	95	125	111	97	100	106
3 ^e trimestre	101	103	101	100	103	102	97	122	116	98	102	108
4 ^e trimestre	101	102	102	100	104	100	96	129	118	97	102	109
1985 1 ^{er} trimestre	102	102	103	99	107	107	97	129	120	97	102	107
2 ^e trimestre	103	103	104	99	109	104	97	126	121	98	102	112
3 ^e trimestre	104	104	106	102	108	102	96	121	121	103	104	112
4 ^e trimestre	104	106	106	102	108	104	96	127	124	102	107	114
1986 1 ^{er} trimestre	104	107	106	99	109	106	99	130	128	99	103	.
2 ^e trimestre	107	101	109	103
1985 Juin	104	105	105	99	108	106	99	125	122	99	101	111
Juillet	104	103	108	102	108	101	96	120	121	107	105	110
Août	103	105	105	102	108	103	94	120	123	101	103	111
Septembre	104	106	105	100	109	101	98	124	119	103	104	115
Octobre	105	105	108	101	109	102	95	125	123	103	109	117
Novembre	106	109	108	104	110	111	99	131	126	102	106	112
Décembre	102	105	103	99	107	100	95	125	124	101	104	112
1986 Janvier	104	106	106	99	108	105	96	127	128	102	103	.
Février	105	106	106	100	110	108	99	128	131	101	105	.
Mars	104	110	105	100	110	106	102	136	124	94	100	.
Avril	108	107	109	104	110	107	103	131	.	105	116	.
Mai	102	107	105	98	108	99	97	121	.	100	.	.
Juin	107	101	107	103

¹ Le Danemark n'établit pas d'indice de la production industrielle.

² Y compris Berlin-Ouest.

V. — SERVICES

1. — TRANSPORTS

a. — Activités de la S.N.C.B. et de la SABENA

Sources : S.N.C.B. et SABENA.

Moyennes mensuelles ou mois	S.N.C.B.					SABENA	
	Trafic voyageurs	Trafic marchandises (wagons complets)			Trafic payant aérien régulier		
	Voyageurs-km	Tonnes-km productives ¹	Tonnage total	dont :		Passagers-km	Tonnes-km
				combustibles et huiles minérales	minerais		
(millions)		(milliers de tonnes)			(millions)		
1978	595	593	5.266	1.362	1.132	375	66
1979	580	711	6.157	1.597	1.327	402	70
1980	580	667	5.922	1.607	1.230	404	70
1981	590	628	5.803	1.617	1.190	433	77
1982	573	566	5.200	1.541	949	440	81
1983	553	572	5.275	1.485	877	440	82
1984	537	659	5.903	1.647	1.001	457	86
1985	548	688	6.095	1.600	1.084	472	91
1984 2 ^e trimestre	542	650	5.908	1.637	992	475	88
3 ^e trimestre	514	619	5.512	1.521	1.015	576	95
4 ^e trimestre	551	714	6.339	1.741	1.033	404	84
1985 1 ^{er} trimestre	538	669	5.919	1.497	1.156	383	82
2 ^e trimestre	558	705	6.264	1.629	1.182	497	97
3 ^e trimestre	530	638	5.642	1.473	1.110	584	99
4 ^e trimestre	564	739	6.322	1.562	1.125	424	86
1986 1 ^{er} trimestre	541	654	5.688	1.513	935	393	82
2 ^e trimestre	* 456	583	4.945	1.291	735	456	91
1985 Juin	561	707	6.273	1.528	1.179	545	99
Juillet	535	656	5.777	1.536	1.121	589	100
Août	501	589	5.069	1.331	986	608	100
Septembre	554	670	6.079	1.551	1.223	553	98
Octobre	597	779	6.725	1.609	1.262	486	92
Novembre	555	733	6.260	1.495	1.105	384	84
Décembre	539	705	5.980	1.583	1.008	402	83
1986 Janvier	549	656	5.890	1.683	1.155	412	78
Février	516	618	5.406	1.506	772	329	76
Mars	559	687	5.767	1.349	877	439	92
Avril	537	692	5.851	1.520	1.009	414	! 85
Mai	318	384	3.195	862	333	438	91
Juin	* 513	674	5.790	1.490	862	515	97

¹ Les tonnes-km productives sont relatives aux transports commerciaux (à l'exclusion des transports en service); c'est la somme des produits du poids de chaque expédition par le parcours pour lequel elle a été taxée.

V - 1b. — Navigation maritime

V - 1c. —
Navigation
intérieure

Sources : Stad Antwerpen - Havenbedrijf [col. (1)], I.N.S. (autres colonnes).

Source : I.N.S.

Moyennes mensuelles ou mois	Port d'Anvers			Port de Gand			Ports de Bruges et Zeebrugge			Ensemble des trafics ¹	
	Capacité des navires entrés (mil- liers de tonnes de jauge brutes)	Marchandises (milliers de tonnes métriques)		Capacité des navires entrés (mil- liers de tonnes de jauge brutes)	Marchandises (milliers de tonnes métriques)		Capacité des navires entrés (mil- liers de tonnes de jauge brutes)	Marchandises (milliers de tonnes métriques)		(milliers de tonnes mé- triques)	(millions de tonnes-km)
		Entrées	Sorties		Entrées	Sorties		Entrées	Sorties		
	(1)	(2)	(3)	(4)	(5)	(6)	(7)	(8)	(9)	(1)	(2)
1978	8.157	3.027	2.677	1.083	1.001	245	3.500	698	136	8.354	495
1979	8.628	3.440	2.663	1.273	1.184	297	3.764	745	149	8.450	492
1980	8.558	3.603	3.033	1.310	1.205	282	4.017	815	164	8.411	488
1981	8.718	3.479	3.024	1.392	1.234	274	3.781	635	174	8.100	454
1982	9.390	4.015	2.815	1.578	1.513	283	3.405	356	156	7.549	417
1983	9.083	3.748	2.720	1.659	1.283	263	3.384	332	161	7.602	414
1984	9.736	4.022	3.191	1.800	1.566	415	3.371	345	212	8.224	437
1985	9.969	* 3.831	* 3.177	1.882	* 1.784	* 582	3.568	* 377	* 252	7.803	422
1984 1 ^{er} trimestre ..	9.256	4.193	3.278	1.561	1.562	448	3.347	301	199	7.475	411
2 ^e trimestre ..	9.974	4.250	3.201	1.767	1.397	340	3.229	381	193	8.614	457
3 ^e trimestre ..	9.592	3.653	3.001	1.930	1.690	335	3.131	301	205	7.918	419
4 ^e trimestre ..	10.121	3.811	3.247	1.944	1.547	521	3.777	393	246	8.889	461
1985 1 ^{er} trimestre ..	9.575	3.924	3.521	1.745	1.893	635	3.619	255	184	6.468	359
2 ^e trimestre ..	10.083	3.708	3.121	1.884	1.716	573	3.577	429	255	8.600	448
3 ^e trimestre ..	10.125	3.765	3.015	1.903	1.552	499	3.642	385	256	8.027	411
4 ^e trimestre ..	10.095	3.925	3.052	1.997	1.976	621	3.434	437	312	8.131	470
1986 1 ^{er} trimestre ..	10.189	3.789	3.095		1.612	346		325	272		
1985 Mai	10.005	3.442	3.008	2.076	2.046	764	3.877	363	224	9.409	512
Juin	10.469	3.757	3.237	1.981	1.617	511	3.567	557	315	8.615	452
Juillet	10.046	3.847	3.079	1.695	902	270	3.705	348	253	6.716	326
Août	10.193	3.475	2.548	2.048	1.726	601	3.564	319	188	8.889	457
Septembre	10.136	3.973	3.418	1.967	2.028	626	3.657	488	326	8.476	449
Octobre	10.716	4.335	3.358	2.041	2.408	911	3.972	382	342	9.044	504
Novembre	9.427	3.866	2.764	2.166	1.949	562	3.645	588	283	7.473	447
Décembre	10.143	3.574	3.034	1.785	1.570	389	2.686	341	310	7.877	459
1986 Janvier	9.968	4.005	3.284	1.825	1.911	271	3.342	191	290		
Février	9.591	3.641	2.903	1.872	1.391	419	3.178	377	263		
Mars	11.009	3.722	3.098		1.535	347		408	263		
Avril	10.750	4.052	2.964		1.654	656		589	298		
Mai		5.437	3.174		1.294	276		417	269		

¹ Trafic intérieur, importations, exportations et transit.

V - 2. — TOURISME

Nuits passées par les touristes en Belgique¹

(milliers)

Source : I.N.S.

Moyennes mensuelles ou mois ²	Total	dont pays de résidence habituelle					
		Belgique	France	Pays-Bas	Royaume-Uni	République Fédérale d'Allemagne	Etats-Unis d'Amérique
1978	2.203	1.617	68	163	85	103	41
1979	2.114	1.545	57	164	82	93	43
1980	2.158	1.560	73	159	93	99	41
1981	2.235	1.635	74	160	93	97	41
1982	2.498	1.785	84	232	97	110	47
1983	2.528	1.783	75	256	105	110	50
1984	2.557	1.778	80	257	105	117	62
1985	2.236	1.447	62	239	100	98	73
1984 1 ^{er} trimestre	624	277	34	105	40	38	32
2 ^e trimestre	2.138	1.391	71	211	122	122	68
3 ^e trimestre	5.842	4.461	102	565	173	221	87
4 ^e trimestre	839	403	40	120	58	50	49
1985 1 ^{er} trimestre	663	296	37	79	46	42	40
2 ^e trimestre	2.172	1.381	76	207	131	123	82
3 ^e trimestre	5.182	3.863	93	536	161	179	101
4 ^e trimestre	926	430	43	135	64	48	68
1986 1 ^{er} trimestre	724	312	38	113	46	46	57
1985 Avril	1.839	1.217	84	121	108	94	65
Mai	2.230	1.393	77	246	141	125	77
Juin	2.446	1.532	66	255	143	151	103
Juillet	7.457	5.708	100	881	167	243	101
Août	6.125	4.714	113	528	191	186	95
Septembre	1.963	1.166	65	199	124	108	107
Octobre	1.093	441	49	172	93	75	94
Novembre	850	395	47	106	60	34	63
Décembre	836	455	34	128	38	34	46
1986 Janvier	592	236	30	105	29	34	55
Février	687	296	37	120	39	37	58
Mars	894	403	47	113	70	66	58
Avril	1.244	733	59	107	71	64	64

¹ Y compris les nuitées de camping.

² L'I.N.S. publie uniquement des chiffres définitifs pour les données annuelles.

V - 3. — COMMERCE INTERIEUR

a. — Ventes du commerce de détail

Indices 1980 = 100

Source : I.N.S. : *Statistiques du commerce.*

Moyennes mensuelles ou mois	Par formes de distribution				Par catégories de produits				Ensemble	
	Petit commerce de détail ¹	Grands magasins et entreprises à succursales ²	Super-marchés ³	Coopératives de consommation	Alimentation ⁴	Textiles et habillement ⁵	Articles d'ameublement et de ménage	Autres articles	Valeur	Quantité ⁶
Coefficient de pondération en % de l'indice général depuis 1981	—	—	—	—	37,5	14,9	16,6	31,0	100,0	—
1978	85	85	88	104	89	87	87	80	86	95
1979	92	93	93	102	98	87	87	92	92	99
1980	100	100	100	100	100	100	100	100	100	100
1981	102	108	105	86	98	103	105	109	103	95
1982	115	117	112	79	112	118	110	120	115	97
1983	120	125	117	57	122	128	116	121	121	95
1984	127	130	124	52	132	132	123	128	129	95
1985	* 125	136	125	50	* 133	* 132	* 127	* 125	* 129	* 91
1984 1 ^{er} trimestre	121	122	118	52	126	112	109	133	123	92
2 ^e trimestre	129	129	123	52	134	139	123	127	131	97
3 ^e trimestre	120	127	124	53	128	122	121	118	123	90
4 ^e trimestre	138	143	131	53	140	154	139	135	140	102
1985 1 ^{er} trimestre	* 115	128	119	49	* 124	* 110	* 108	* 124	* 119	* 85
2 ^e trimestre	* 129	137	123	51	* 136	* 139	* 126	* 130	* 133	* 93
3 ^e trimestre	* 120	129	125	50	* 129	* 119	* 127	* 119	* 124	* 87
4 ^e trimestre	* 137	149	134	49	* 142	* 159	* 146	* 129	* 141	* 99
1986 1 ^{er} trimestre	* 122	134	120	36	* 128	* 122	* 114	* 136	* 127	* 89
1985 Mai	* 132	137	125	51	* 141	* 139	* 125	* 129	* 135	* 94
Juin	* 130	137	123	49	* 136	* 132	* 131	* 131	* 133	* 93
Juillet	* 118	134	127	54	* 128	* 121	* 126	* 118	* 124	* 87
Août	* 117	130	129	51	* 131	* 105	* 124	* 118	* 122	* 85
Septembre	* 126	123	118	44	* 128	* 130	* 131	* 121	* 127	* 89
Octobre	* 133	145	126	56	* 135	* 158	* 135	* 132	* 138	* 96
Novembre	* 125	140	129	45	* 136	* 144	* 124	* 119	* 130	* 91
Décembre	* 152	162	148	46	* 156	* 174	* 179	* 135	* 156	* 109
1986 Janvier	* 119	138	124	38	* 128	* 129	* 108	* 132	* 126	* 88
Février	* 118	125	114	34	* 122	* 98	* 114	* 138	* 122	* 86
Mars	* 129	138	123	35	* 134	* 140	* 119	* 137	* 134	* 94
Avril	* 131	141	122	36	* 130	* 151	* 122	* 141	* 135	* 95
Mai	* 131	142	130	35	* 138	* 149	* 125	* 134	* 136	* 96

¹ Indices calculés sur base des données d'un sondage.

² Entreprises de commerce de détail à départements multiples (grands magasins) et entreprises de détail possédant au moins cinq établissements de commerce de détail.

³ Petites et moyennes entreprises de supermarchés, à libre service complet ou partiel.

⁴ Y compris le tabac, mais uniquement pour le petit commerce de détail.

⁵ Y compris les textiles d'ameublement.

⁶ Indice de valeur déflaté par l'indice général des prix à la consommation dont on a éliminé les services et les loyers.

V - 3b. — Ventes à tempérament

1° — Résultats généraux

Source : I.N.S. : Statistiques du commerce

	Contrats en cours à fin de semestre (milliers)				Crédits en cours à fin de semestre (milliards de francs)				Crédits accordés au cours du semestre (milliards de francs)			
	Total	Financement par			Total	Financement par			Total	Financement par		
		vendeurs	banques	autres ¹		vendeurs	banques	autres ¹		vendeurs	banques	autres ¹
1983 1 ^{er} semestre	1.366	758	318	290	73,6	6,3	39,4	27,9	23,4	3,0	12,1	8,3
2 ^e semestre	1.398	800	320	278	72,6	6,3	39,4	26,9	21,2	2,9	10,8	7,5
1984 1 ^{er} semestre	1.322	715	337	270	80,3	6,0	43,7	30,6	27,9	3,1	14,3	10,5
2 ^e semestre	1.406	812	322	272	79,8	6,2	42,8	30,8	22,8	3,2	11,8	7,8
1985 1 ^{er} semestre	1.388	722	385	281	90,0	5,6	50,5	33,9	31,3	3,3	16,1	11,9
2 ^e semestre	1.369	679	410	280	95,3	5,6	53,1	36,6	29,1	2,9	15,4	10,8

2° — Retards de paiement

	Débiteurs en retard de payer 3 termes échus et plus au cours du semestre (milliers)				Créances dues par les débiteurs visés dans les colonnes précédentes (milliards de francs)			
	Total	Financement par			Total	Financement par		
		vendeurs	banques	autres ¹		vendeurs	banques	autres ¹
1983 1 ^{er} semestre	73	61	6	6	1,3	0,4	0,5	0,4
2 ^e semestre	77	66	6	5	1,2	0,3	0,5	0,4
1984 1 ^{er} semestre	69	59	5	5	1,0	0,3	0,4	0,3
2 ^e semestre	75	66	5	4	1,1	0,3	0,4	0,4
1985 1 ^{er} semestre	70	60	6	4	1,2	0,2	0,5	0,5
2 ^e semestre	65	55	6	4	1,0	0,2	0,4	0,4

3° — Répartition des crédits accordés au cours du semestre, par nature des marchandises

	Total	Camions, camionnettes, autobus, matériel de transport lourd		Matériel et tracteurs agricoles, bétail	Autos pour transport de personnes, exceptés autobus		Motos, scooters, vélomoteurs, bicyclettes	Textiles, fourrures, vêtements	Livres	Autre équipement professionnel	Autres articles à usage personnel	Divers ²
		neufs	usagés		neuves	usagées						
		Contrats (milliers)										
1983 1 ^{er} semestre	751	3	1	0	69	14	7	169	124	5	346	13
2 ^e semestre	698	3	1	1	55	13	7	126	129	4	345	14
1984 1 ^{er} semestre	732	3	1	1	77	16	6	152	134	6	322	14
2 ^e semestre	728	3	1	0	54	14	6	132	135	5	364	14
1985 1 ^{er} semestre	759	3	1	1	80	18	6	161	131	7	335	16
2 ^e semestre	684	4	1	0	65	18	5	147	97	6	326	15
Crédits accordés (milliards de francs)												
1983 1 ^{er} semestre	23,4	1,6	0,3	0,2	13,6	1,5	0,2	0,2	0,7	1,5	2,9	0,7
2 ^e semestre	21,2	1,3	0,3	0,3	11,4	1,5	0,2	0,3	0,8	1,2	3,2	0,7
1984 1 ^{er} semestre	27,9	1,7	0,4	0,3	16,4	1,9	0,2	0,3	0,8	1,7	3,1	1,1
2 ^e semestre	22,8	1,6	0,4	0,1	11,7	1,7	0,2	0,3	0,9	1,7	3,3	0,9
1985 1 ^{er} semestre	31,3	2,2	0,4	0,1	18,1	2,2	0,2	0,3	0,8	2,2	3,7	1,1
2 ^e semestre	29,1	2,3	0,5	0,2	15,3	2,3	0,2	0,3	0,8	2,2	4,0	1,0

¹ Organismes de financement et particuliers.

² Y compris les services (voyages, réparations de véhicules à moteur, chauffage central, etc.).

V - 4. — CHAMBRES DE COMPENSATION¹

a) Nombre d'opérations

(milliers de pièces)

Moyennes mensuelles ou mois	Bruxelles							Province	Total général
	Argent au jour le jour	Assignations et mandats postaux	Change	Chèques	Virements	Autres opérations	Total	Toutes opérations	
1982	2	403	9	10.769	12.485	8	23.676	1.717	25.393
1983	2	389	9	12.360	13.764	8	26.532	1.408	27.940
1984	2	343	10	13.791	16.149	7	30.302	1.285	31.587
1985	2	329	7	15.432	16.986	2	32.758	1.212	33.970
1984 2 ^e trimestre	1	352	10	13.800	15.645	7	29.815	1.340	31.155
3 ^e trimestre	1	337	9	13.643	15.370	3	29.363	1.201	30.564
4 ^e trimestre	2	319	8	15.078	17.469	6	32.882	1.262	34.144
1985 1 ^{er} trimestre	2	353	8	13.828	16.294	2	30.487	1.219	31.706
2 ^e trimestre	2	337	7	15.669	17.079	2	33.096	1.276	34.372
3 ^e trimestre	2	317	7	15.527	16.355	2	32.210	1.161	33.371
4 ^e trimestre	2	310	7	16.705	18.213	1	35.238	1.193	36.431
1986 1 ^{er} trimestre	2	329	8	15.609	17.968	1	33.917	1.056	34.973
2 ^e trimestre	1	323	8	17.458	18.006	2	35.798	1.012	36.810
1985 Juillet	2	382	8	16.478	17.352	3	34.225	1.335	35.560
Août	2	283	7	14.461	15.281	1	30.035	1.039	31.074
Septembre	2	286	7	15.641	16.433	2	32.371	1.107	33.478
Octobre	2	350	8	17.157	18.561	1	36.079	1.288	37.367
Novembre	2	279	6	15.442	16.742	1	32.472	1.037	33.509
Décembre	2	300	7	17.518	19.336	1	37.164	1.253	38.417
1986 Janvier	2	388	8	16.887	19.080	1	36.366	1.174	37.540
Février	2	283	8	14.591	17.146	1	32.031	1.011	33.042
Mars	2	318	8	15.348	17.678	1	33.355	983	34.338
Avril	1	375	9	18.692	18.838	2	37.917	1.117	39.034
Mai	1	263	7	17.045	16.242	1	33.559	851	34.410
Juin	1	330	7	16.638	18.939	2	35.917	1.067	36.984
Juillet	2	414	7	18.201	19.352	2	37.978	1.058	39.036

b) Montant des opérations

(milliards de francs)

Moyennes mensuelles ou mois	Bruxelles							Province	Total général
	Argent au jour le jour	Assignations et mandats postaux	Change	Chèques	Virements	Autres opérations	Total	Toutes opérations	
1982	338	6	664	577	3.545	2.662	7.792	573	8.365
1983	338	6	730	633	4.220	2.089	8.016	610	8.626
1984	337	6	951	698	4.991	2.172	9.155	649	9.804
1985	320	6	957	744	5.547	997	8.571	681	9.252
1984 2 ^e trimestre	339	6	958	706	4.963	2.873	9.845	661	10.506
3 ^e trimestre	318	6	886	651	4.743	2.754	9.358	622	9.980
4 ^e trimestre	335	7	877	692	5.026	1.027	7.964	646	8.610
1985 1 ^{er} trimestre	331	6	998	749	5.387	1.078	8.549	684	9.233
2 ^e trimestre	323	7	1.005	783	5.346	1.023	8.487	701	9.188
3 ^e trimestre	332	5	967	707	5.688	906	8.605	658	9.263
4 ^e trimestre	294	5	860	735	5.768	981	8.643	681	9.324
1986 1 ^{er} trimestre	286	6	1.196	823	6.560	1.041	9.912	708	10.620
2 ^e trimestre	302	6	1.153	876	6.611	1.097	10.045	709	10.754
1985 Juillet	353	6	966	776	5.490	1.004	8.594	703	9.297
Août	318	5	923	629	5.532	769	8.176	619	8.795
Septembre	324	5	1.011	717	6.044	944	9.045	653	9.698
Octobre	291	6	909	766	5.978	1.037	8.987	689	9.676
Novembre	254	5	710	751	4.967	903	7.590	603	8.193
Décembre	338	5	961	687	6.359	1.002	9.352	750	10.102
1986 Janvier	295	6	1.134	813	6.640	1.162	10.050	745	10.795
Février	271	5	1.095	816	6.457	985	9.629	684	10.313
Mars	292	8	1.359	839	6.582	977	10.057	696	10.753
Avril	296	6	1.563	925	7.315	1.367	11.472	774	12.246
Mai	292	5	960	863	6.030	847	8.997	649	9.646
Juin	319	6	936	840	6.488	1.078	9.667	706	10.373
Juillet	290	7	985	896	6.275	1.171	9.624	686	10.310

¹ Nombre de chambres en activité : avant mai 1982 : 26 ; depuis mai 1982 jusqu'octobre 1984 : 24 ; depuis novembre 1984 jusqu'avril 1985 : 22 ; depuis mai 1985 : 21.
Référence bibliographique : *Bulletin de la Banque Nationale de Belgique*, LX^e année, tome I, n° 3, mars 1985, p. 19.

VI. — REVENUS

1. — REMUNERATIONS DES TRAVAILLEURS (hommes et femmes)

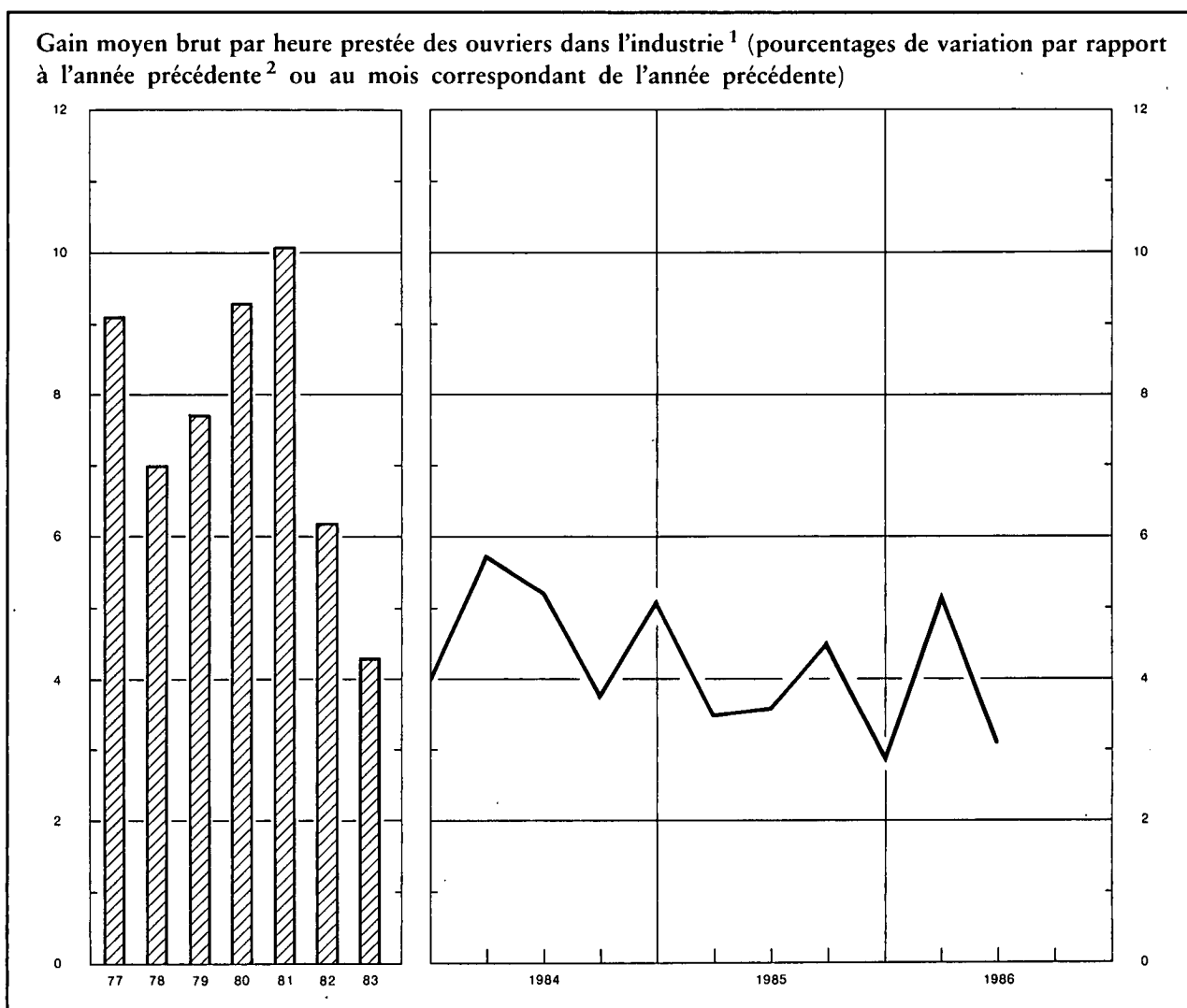

Indices 1975 = 100

	Rémunérations des ouvriers dans l'industrie ^{1 2}				Salaires conventionnels ⁵			
	Gain moyen brut par heure prestée	Salaire horaire type ³		Salaire-coût horaire ⁴	Ouvriers		Employés	
		ouvrier qualifié	ouvrier non qualifié		Indice général	dont : Industries manufacturières	Indice général	dont : Industries manufacturières
Sources :	B.N.B.			IRES	Ministère de l'Emploi et du Travail			
1978	130	129	131	130	132,7	130,1	129,1	125,9
1979	140	139	140	140	141,6	138,4	136,5	132,6
1980	153	152	153	153	153,8	150,6	146,9	142,8
1981	168	164	168	165	167,5	163,8	158,3	153,3
1982	179	175	180	171	179,6	176,1	168,9	164,4
1983	186	183	189	186	190,1	186,6	178,2	174,0
1984	195	191	198	200	200,0	196,4	186,4	182,4
1985	203	197	202	213	205,7	202,0	191,5	187,6
1984 Juin	194	190	197	199	198,5	195,0	185,2	181,3
Septembre	193	191	197	199	200,1	196,4	185,9	181,6
Décembre	203	194	201	209	202,8	199,2	189,1	185,4
1985 Mars	198	195	200	208	203,1	199,5	189,2	185,4
Juin	201	195	201	211	204,1	200,5	190,0	186,3
Septembre	202	198	203	212	207,3	203,7	193,1	189,3
Décembre	209	199	205	219	208,4	204,4	193,5	189,5
1986 Mars	* 209	* 199	* 205	* 223	208,4	204,5	193,5	189,5
Juin	* 207	* 199	* 205	* 223	208,4	204,5	193,5	189,5

¹ Y compris les ouvriers du transport.

² Données annuelles : moyenne des mois de mars, juin, septembre et décembre.

³ Non compris les ouvriers du transport.

⁴ Cet indice, qui n'englobe pas les charbonnages, donne le salaire-coût horaire de la main-d'œuvre, y compris les charges sociales légales supportées par l'employeur et non pas le coût par unité produite.

⁵ Données trimestrielles : fin de période ; données annuelles : moyenne des données à fin de trimestre. Le salaire conventionnel des ouvriers est horaire et celui des employés est mensuel.

VI - 2. — REMUNERATIONS MOYENNES BRUTES DES TRAVAILLEURS DANS L'INDUSTRIE

(Hommes et femmes)

Source : I.N.S.

Groupes et branches d'industrie	1983	1984	1984	1985	1985	1983	1984	1984	1985	1985
	octobre	avril	octobre	avril	octobre	octobre	avril	octobre	avril	octobre
	Gains horaires des ouvriers (francs)					Traitements mensuels des employés (milliers de francs)				
Ensemble de l'industrie	272	282	283	290	295	67,2	68,9	69,5	71,3	72,6
Industrie extractive	308	321	320	328	333	73,8	68,2	72,1	74,2	72,6
Bâtiment et génie civil	273	279	281	286	291	64,2	65,9	65,7	67,1	68,2
Industrie manufacturière	270	280	282	289	294	66,9	69,1	69,6	71,4	72,9
dont :										
Fabrication d'ouvrages en métaux (à l'exclusion des machines et du matériel de transport)	278	289	288	297	301	65,6	67,2	66,6	68,3	70,0
Construction de machines et de matériel mécanique	279	292	293	300	305	66,3	69,4	70,0	71,6	73,2
Construction électrique et électronique	273	286	286	294	298	68,9	71,8	72,0	73,2	75,2
Construction d'automobiles et pièces détachées	284	295	299	305	307	65,9	68,9	68,4	71,0	72,9
Construction d'autre matériel de transport .	280	293	297	307	313	68,4	71,0	70,8	73,1	75,4
Fabrication d'instruments de précision, d'optique et similaires	257	269	269	276	277	60,9	63,8	64,0	65,5	67,6
Métallurgie de base	335	353	343	359	363	79,0	82,7	83,3	86,0	87,1
Industrie chimique	320	328	331	338	345	76,4	77,9	79,6	80,5	82,0
Industrie des produits alimentaires, des boissons et du tabac	258	267	268	273	278	61,9	64,5	65,3	66,2	67,9
Industrie textile	230	236	239	246	251	59,3	60,7	61,6	63,3	64,8
Industrie des produits minéraux non métalliques	281	291	294	301	306	70,0	71,7	71,8	73,7	75,2
Industrie du bois	247	255	258	261	262	54,3	56,5	56,7	58,1	59,1
Industrie des chaussures et de l'habillement .	206	213	215	219	222	48,4	49,4	50,4	51,3	52,5
Industrie du papier, imprimerie et édition .	290	300	302	311	317	63,9	66,0	67,1	68,9	70,4
Raffineries de pétrole	435	425	446	460	486	99,6	100,8	102,6	107,9	107,0
Production et distribution d'énergie électrique, de gaz, de vapeur et d'eau chaude	—	—	—	—	—	80,3	82,9	84,9	85,7	88,1

VII. — INDICES DE PRIX

1. — MATIERES PREMIERES¹

Indices 1975 = 100

Source : Institut für Wirtschaftsforschung, Hamburg.

Moyennes journalières	Indice général	Indice général à l'exception des matières énergétiques	Matières alimentaires				Matières industrielles				Matières énergétiques		
			Total	Céréales	Graines oléagineuses, huile	Produits alimentaires et sucre	Total	Matières végétales	Métaux non-ferreux	Minerai de fer, ferraille	Total	Charbon	Pétrole brut
Coefficient de pondération	100,0	36,8	15,9	4,7	2,9	8,3	20,9	10,1	6,1	4,7	63,2	5,5	57,7
1978	116,1	113,5	117,4	81,8	125,9	134,3	110,5	111,9	121,7	92,7	117,7	113,8	118,1
1979	152,7	138,5	130,3	97,3	138,9	145,6	144,7	142,8	169,6	116,2	161,1	121,0	164,9
1980	226,0	157,5	150,4	111,6	130,4	179,2	162,9	164,3	185,5	130,4	265,9	139,4	277,9
1981	240,7	135,6	126,1	112,1	129,2	132,5	142,7	146,4	156,3	117,0	302,1	145,5	316,9
1982	228,6	117,6	106,1	90,7	106,0	114,7	126,4	127,1	134,9	113,9	293,4	142,2	307,7
1983	209,3	122,8	116,8	102,0	122,5	123,1	127,4	125,5	145,0	108,3	259,8	124,9	272,5
1984	205,0	125,1	122,7	102,5	138,6	128,3	126,9	128,6	135,8	111,5	251,7	124,0	263,8
1985	197,3	112,5	106,9	89,6	103,2	117,8	116,8	112,4	131,5	107,0	246,7	120,2	258,8
1984 2 ^e trimestre	207,3	130,5	130,0	109,2	156,8	132,2	130,8	132,0	141,5	114,3	252,1	128,1	263,8
3 ^e trimestre	204,0	122,3	117,9	101,1	129,0	123,4	125,6	131,0	130,6	107,6	251,7	124,0	263,8
4 ^e trimestre	202,2	117,7	114,7	94,2	121,5	123,8	120,0	120,4	128,4	107,8	251,5	121,8	263,8
1985 1 ^{er} trimestre	198,5	113,6	111,8	94,3	114,0	120,7	114,9	110,3	130,9	104,1	248,0	116,9	260,5
2 ^e trimestre	197,5	113,4	108,0	94,3	112,3	114,0	117,6	110,3	136,5	108,3	246,6	118,5	258,8
3 ^e trimestre	196,1	110,4	100,8	83,8	95,9	111,9	117,8	113,6	131,5	108,8	246,2	120,7	258,1
4 ^e trimestre	196,9	112,6	106,9	85,9	90,4	124,5	117,0	115,6	127,0	106,9	246,2	124,9	257,7
1986 1 ^{er} trimestre	182,7	120,1	119,0	86,1	89,0	147,9	120,9	123,6	126,9	107,4	219,3	132,7	227,5
2 ^e trimestre	136,1	117,6	110,4	82,4	86,2	134,6	123,1	130,4	126,4	102,9	146,8	133,2	148,1
1985 Août	196,1	110,4	99,8	81,2	94,3	112,1	118,5	113,5	132,1	111,2	246,2	123,6	257,8
Septembre	195,3	109,2	100,1	81,1	91,2	113,8	116,2	113,9	127,8	105,9	245,6	118,0	257,7
Octobre	195,6	109,3	100,8	81,9	89,5	115,4	115,8	114,3	127,2	104,3	246,0	123,1	257,7
Novembre	196,7	112,0	105,8	86,7	89,3	122,1	116,7	114,6	125,5	109,8	246,2	124,6	257,7
Décembre	198,5	116,6	114,2	89,1	92,4	135,9	118,4	117,8	128,4	106,6	246,4	127,0	257,7
1986 Janvier	196,2	119,8	120,5	87,6	92,0	148,9	119,2	120,1	126,9	107,4	240,8	129,3	251,4
Février	177,4	119,1	117,3	85,5	88,0	145,5	120,5	123,5	125,1	108,0	211,5	133,1	218,9
Mars	174,5	121,3	119,1	85,2	87,1	149,4	123,0	127,1	128,8	106,7	205,5	135,7	212,2
Avril	148,6	120,0	115,7	81,9	86,5	144,9	123,3	128,3	128,7	105,3	165,2	132,7	168,3
Mai	130,6	118,6	112,4	86,0	86,3	136,2	123,4	131,2	125,8	103,3	137,6	133,6	138,0
Juin	129,0	114,2	103,1	79,2	85,9	122,6	122,6	131,6	124,8	100,1	137,6	133,3	138,0
Juillet	115,1	111,7	100,3	72,4	84,6	121,4	120,4	130,0	121,1	99,0	117,1	136,7	115,2
Août	*125,1	111,8	99,0	64,1	80,5	125,1	121,6	131,2	120,5	102,6	*132,8	138,1	*132,3

¹ Indices calculés sur base des prix exprimés en dollars des Etats-Unis.

VII - 2. — PRIX DE GROS EN BELGIQUE ¹

Indices 1975 = 100

Source : M.A.E.

Moyennes mensuelles ou mois	Indice général	Produits agricoles			Produits industriels										
		Indice général	Ani- maux	Végé- taux	Indice général	Matières premiè- res	Demi- produits	Produits finis	Indigè- nes	Importés	Miné- raux	Métaux et prod. métall.	Textiles	Chimi- ques	Maté- riaux de con- struction
Coefficient de pondé- ration ²	100,0	20,0	9,6	10,4	80,0	21,5	23,7	34,8	56,5	20,0	14,1	19,3	15,5	8,1	9,6
1978	107,6	110,7	109,4	111,8	106,9	106,2	105,7	108,0	108,2	102,1	99,8	103,7	111,1	104,1	120,9
1979	114,4	118,6	111,5	125,6	113,3	115,6	112,0	112,8	112,4	115,3	112,7	110,3	113,5	107,1	124,6
1980	121,0	120,7	113,7	127,6	121,0	123,5	122,2	118,8	120,0	125,8	128,6	112,6	119,3	121,1	129,6
1981	130,9	133,5	125,1	141,9	130,2	135,8	130,4	126,7	128,6	139,6	150,3	116,8	129,7	134,1	137,1
1982	141,0	143,0	139,6	146,4	140,5	146,9	142,2	135,5	138,9	150,5	163,7	126,4	138,4	152,6	148,1
1983	148,4	154,0	146,3	161,7	147,0	158,4	147,6	139,9	144,3	160,6	168,3	132,1	147,2	161,9	150,9
1984	159,3	165,8	147,9	184,4	157,7	176,7	161,3	144,9	152,5	178,7	180,5	138,1	166,0	169,5	154,8
1985	159,3	157,1	151,8	162,2	159,9	174,3	164,7	148,5	156,0	177,0	185,0	139,0	165,0	175,7	160,6
1984 2 ^e trimestre ..	160,3	171,1	146,3	197,7	157,7	176,3	162,0	144,6	152,2	178,8	179,9	138,4	166,4	169,2	153,4
3 ^e trimestre ..	159,5	162,0	146,8	177,5	158,8	178,2	162,8	145,3	153,6	178,9	180,9	138,5	168,6	168,9	156,1
4 ^e trimestre ..	159,7	159,0	147,7	170,1	159,9	178,3	164,6	146,6	155,0	179,7	183,8	138,9	169,7	171,8	156,9
1985 1 ^{er} trimestre ..	161,6	163,1	153,1	172,8	161,1	178,5	165,8	148,3	155,8	183,0	186,5	140,1	170,4	175,0	157,5
2 ^e trimestre ..	161,1	158,2	151,8	164,2	161,8	178,7	166,7	149,2	157,1	182,7	186,6	140,5	168,5	177,8	161,1
3 ^e trimestre ..	158,5	153,1	151,7	154,4	159,8	173,6	165,0	148,6	156,3	175,6	185,7	138,8	163,6	176,1	161,7
4 ^e trimestre ..	156,2	154,0	150,4	157,3	156,7	166,4	161,2	148,1	154,8	166,6	181,2	136,6	157,7	173,9	162,0
1986 1 ^{er} trimestre ..	152,8	148,4	148,0	148,6	153,8	161,3	157,9	146,8	153,2	158,2	172,5	135,5	152,9	174,7	162,5
2 ^e trimestre ..	149,2	141,8	142,9	140,8	151,1	158,6	154,3	144,5	151,5	151,0	162,7	135,1	149,3	172,4	163,1
1985 Août	157,8	150,2	151,9	148,6	159,7	172,8	165,0	148,6	156,2	175,0	185,7	138,6	162,8	176,3	162,0
Septembre	157,9	153,3	150,2	156,1	159,0	171,3	164,0	148,6	155,8	173,2	186,0	138,2	161,2	175,6	162,0
Octobre	156,5	152,5	148,4	156,2	157,5	168,2	162,1	148,3	155,2	169,1	182,9	137,3	158,9	174,2	162,0
Novembre	156,2	154,5	151,8	156,8	156,6	165,8	160,9	148,4	154,7	166,6	181,9	136,2	157,4	173,6	162,0
Décembre	155,8	155,0	151,0	158,8	156,0	165,3	160,6	147,6	154,5	164,1	178,9	136,4	156,9	173,8	162,0
1986 Janvier	154,8	152,4	148,9	155,7	155,4	163,6	160,1	147,4	154,4	161,0	176,1	136,1	156,2	175,0	162,5
Février	152,3	147,3	147,6	147,0	153,5	160,4	157,5	146,8	153,1	157,3	172,4	135,3	151,1	174,8	162,5
Mars	151,2	145,3	147,7	143,1	152,6	159,8	156,2	146,0	152,1	156,4	168,9	135,0	151,3	174,3	162,5
Avril	149,5	141,9	142,7	140,9	151,5	157,0	155,7	145,4	152,3	151,0	165,8	134,8	148,8	174,8	163,1
Mai	149,1	141,7	141,3	142,0	151,0	160,0	153,7	144,0	151,4	151,4	160,7	134,9	151,1	172,1	163,1
Juin	148,9	141,9	144,5	139,4	150,6	159,0	153,3	143,9	151,0	150,7	161,6	135,7	147,8	170,3	163,1
Juillet	148,3	142,8	143,7	142,0	149,7	159,0	151,5	143,0	151,0	147,1	156,6	134,7	148,8	170,3	163,1
Août	147,0	142,8	144,2	141,5	148,1	154,1	150,6	142,8	150,6	141,0	156,6	134,3	143,5	168,9	163,0

¹ Prix nets de la taxe sur la valeur ajoutée.

² Pondération indirecte établie par le nombre d'articles choisis pour chaque groupe.

VII - 2. — PRIX DE GROS EN BELGIQUE

Indices 1975 = 100

Source : M.A.E.

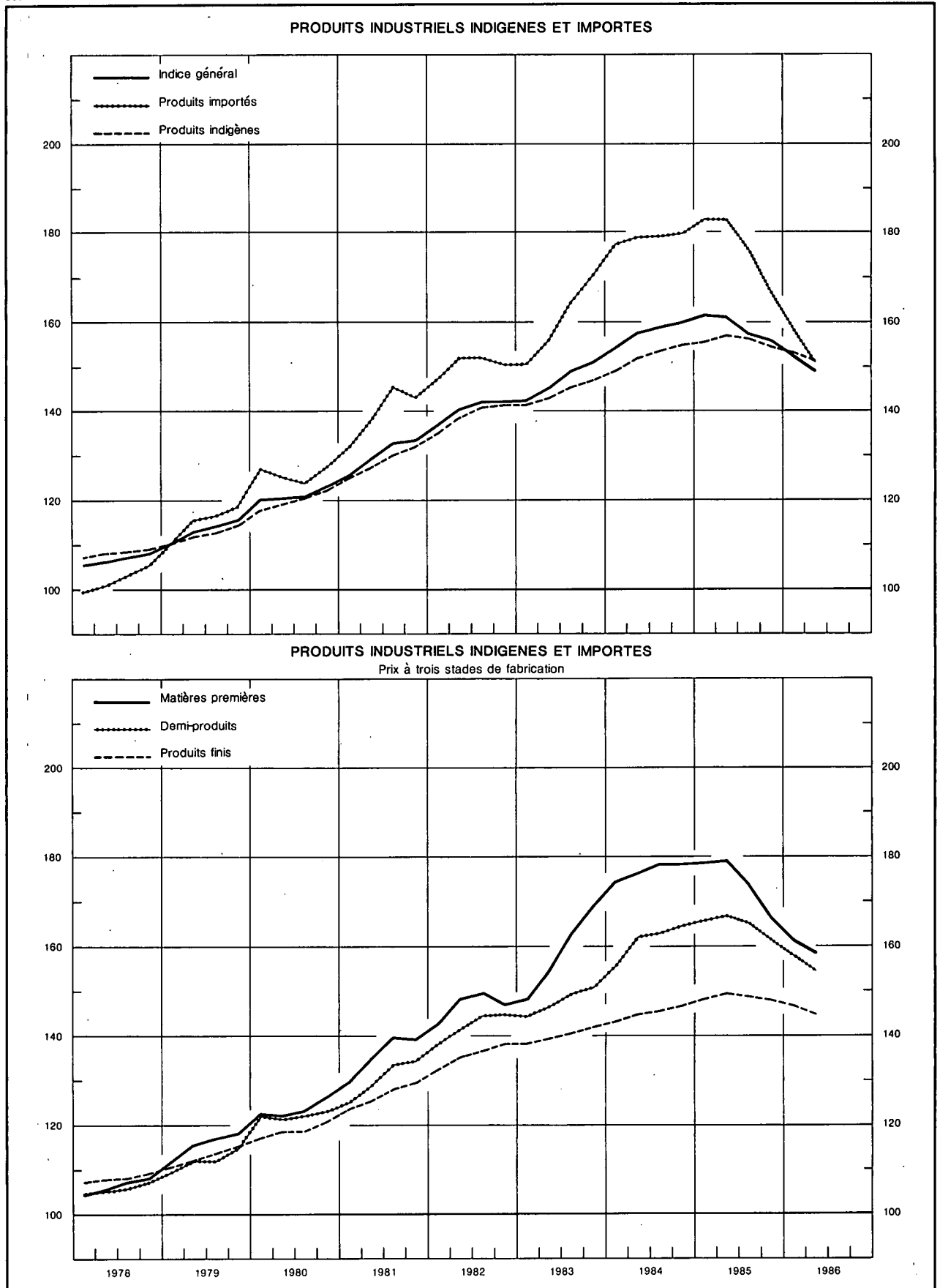

VII - 3a. — PRIX A LA CONSOMMATION EN BELGIQUE

(Ventilation en 4 groupes)

Source : M.A.E.

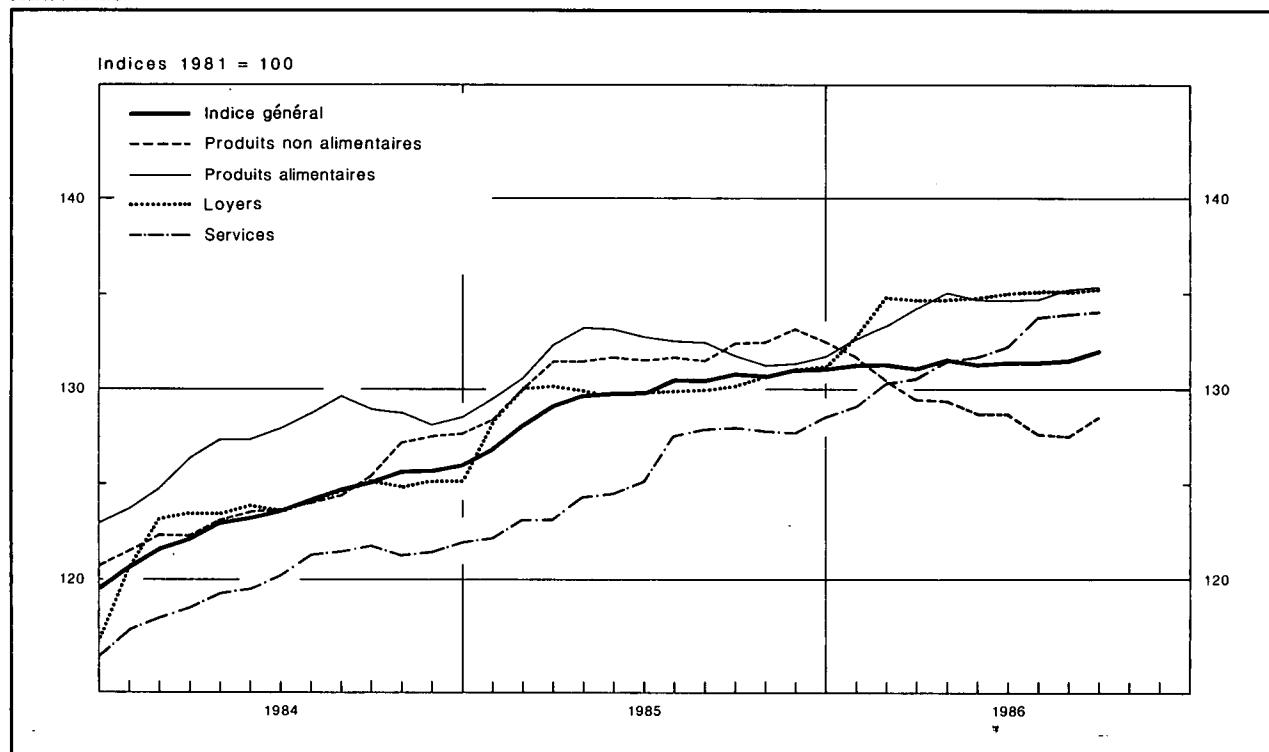

Moyennes mensuelles ou mois	Indice général	Produits alimentaires	Produits non alimentaires	Services	Loyers
Indices 2^e semestre 1974 - 1^{er} semestre 1975 = 100					
Coefficient de pondération en pourcent de l'indice général	100,00	25,15	42,79	27,06	5,00
1978	127,77	127,28	119,87	140,75	127,52
1979	133,48	127,90	127,04	148,52	135,14
1980	142,35	132,53	138,51	157,01	145,36
1981	153,21	140,54	151,66	166,24	160,21
1982	166,58	153,94	166,01	178,01	173,24
1983	179,35	166,93	177,47	192,09	188,85
Indices 1981 = 100¹					
Coefficient de pondération en pourcent de l'indice général	100,000	22,145	42,795	28,660	6,400
1984	123,84	127,50	124,39	120,19	123,95
1985	129,87	131,88	131,52	125,82	130,09
1985 2 ^e trimestre	129,79	133,02	131,56	124,65	129,84
3 ^e trimestre	130,65	132,23	131,85	127,78	130,03
4 ^e trimestre	130,98	131,45	132,72	128,00	130,99
1986 1 ^{er} trimestre	131,27	133,40	130,58	130,01	134,11
2 ^e trimestre	131,44	134,79	128,96	131,78	134,85
3 ^e trimestre	131,67	135,07	127,88	133,93	135,19
1985 Septembre	130,83	131,76	132,39	127,92	130,19
Octobre	130,76	131,24	132,50	127,81	130,66
Novembre	131,07	131,35	133,16	127,71	131,07
Décembre	131,11	131,77	132,51	128,47	131,26
1986 Janvier	131,27	132,64	131,76	129,13	132,74
Février	131,37	133,34	130,51	130,36	134,86
Mars	131,17	134,23	129,48	130,54	134,72
Avril	131,58	135,02	129,41	131,44	134,70
Mai	131,28	134,70	128,74	131,66	134,80
Juin	131,45	134,65	128,72	132,24	135,05
Juillet	131,44	134,68	127,64	133,79	135,14
Août	131,56	135,20	127,51	133,98	135,18
Septembre	132,02	135,32	128,49	134,01	135,26

¹ Pour passer de ces indices aux indices en base 2^e semestre 1974 - 1^{er} semestre 1975 = 100, les coefficients de conversion ont été fixés comme suit : l'indice général à 1,54012; les produits alimentaires à 1,41248; les produits non alimentaires à 1,51287; les services à 1,68324; les loyers à 1,63501.

VII - 3b. — PRIX A LA CONSOMMATION EN BELGIQUE¹

Indices 1981 = 100

(Ventilation d'après le classement de l'Office Statistique des Communautés européennes)

Source : M.A.E.

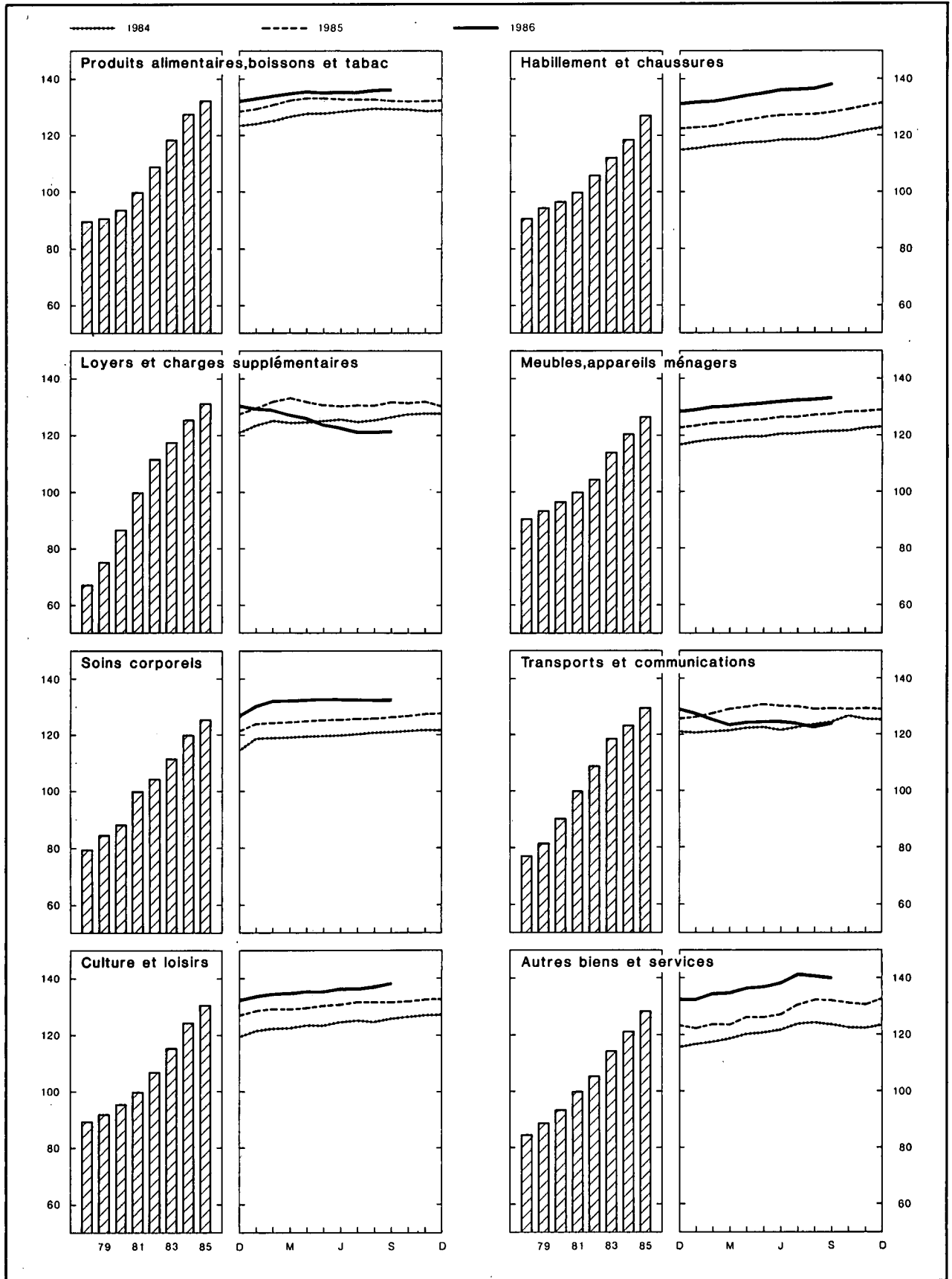

VII - 3b. — PRIX A LA CONSOMMATION EN BELGIQUE

(Ventilation d'après le classement de l'Office Statistique des Communautés européennes)

Source : M.A.E.

Moyennes mensuelles ou mois	Indice général	Produits alimentaires, boissons et tabac	Habillement et chaussures	Loyers et charges supplémentaires	Meubles, appareils ménagers	Soins corporels	Transports et communications	Culture et loisirs	Autres biens et services
Indices 2 ^e semestre 1974 - 1 ^{er} semestre 1975 = 100									
Coefficient de pondération en pourcent de l'indice général	100,00	26,42	9,61	15,14	10,46	3,98	14,21	7,61	12,57
1978	127,77	128,54	125,61	128,37	118,71	131,54	128,37	122,56	135,87
1979	133,48	129,36	130,57	143,13	122,28	137,08	136,04	125,76	142,65
1980	142,35	133,97	133,75	165,54	126,04	143,62	150,43	130,70	149,75
1981	153,21	142,08	139,36	190,02	131,10	151,70	164,16	137,17	159,08
1982	166,58	155,73	147,16	213,26	137,06	162,03	181,50	146,18	169,51
1983	179,35	169,24	156,06	224,46	149,42	173,93	197,43	157,90	183,20
Indices 1981 = 100 ¹									
Coefficient de pondération en pourcent de l'indice général	100,000	23,310	8,225	19,575	9,450	3,995	15,450	8,165	11,830
1984	123,84	127,78	118,69	125,63	120,38	119,99	123,15	124,53	121,21
1985	129,87	132,49	127,23	131,21	126,44	125,72	129,45	130,84	128,38
1985 1 ^{er} trimestre	128,07	131,20	123,77	131,63	124,10	124,31	127,70	129,12	123,20
2 ^e trimestre	129,79	133,43	126,50	130,89	125,77	125,19	130,53	130,21	126,62
3 ^e trimestre	130,65	132,91	127,80	131,03	127,23	126,09	129,92	131,68	132,06
4 ^e trimestre	130,98	132,40	130,83	131,31	128,64	127,28	129,63	132,35	131,65
1986 1 ^{er} trimestre	131,27	134,38	132,60	128,80	130,05	131,73	125,92	134,46	133,90
2 ^e trimestre	131,44	135,79	135,33	124,28	131,52	132,55	124,63	135,84	137,39
3 ^e trimestre	131,67	136,17	137,04	121,62	132,90	132,64	123,75	137,31	140,89
1985 Septembre	130,83	132,52	128,42	131,87	127,75	126,31	129,89	131,63	132,10
Octobre	130,76	132,12	129,79	131,52	128,25	126,93	129,70	131,93	131,37
Novembre	131,07	132,30	130,96	131,99	128,62	127,40	129,88	132,49	130,92
Décembre	131,11	132,78	131,75	130,41	129,05	127,50	129,32	132,64	132,65
1986 Janvier	131,27	133,64	132,03	129,78	129,54	130,62	127,92	133,97	132,59
Février	131,37	134,32	132,32	129,10	130,07	132,28	125,86	134,45	134,47
Mars	131,17	135,17	133,46	127,53	130,55	132,28	123,97	134,96	134,64
Avril	131,58	135,94	134,54	126,02	131,00	132,45	124,41	135,79	136,72
Mai	131,28	135,69	135,39	123,91	131,56	132,57	124,55	135,53	137,15
Juin	131,45	135,74	136,05	122,90	132,00	132,63	124,94	136,21	138,30
Juillet	131,44	135,79	136,24	121,26	132,47	132,58	124,16	136,31	141,33
Août	131,56	136,29	136,72	121,64	132,95	132,58	122,90	137,25	141,01
Septembre	132,02	136,42	138,16	121,95	133,28	132,76	124,19	138,38	140,32

¹ Pour passer de ces indices aux indices en base 2^e semestre 1974-1^{er} semestre 1975, les coefficients de conversion ont été fixés comme suit : indice général à 1,54012; produits alimentaires, boissons et tabac à 1,42854; habillement et chaussures à 1,38578; loyers et charges supplémentaires à 1,90506; meubles, appareils ménagers à 1,30977; soins corporels à 1,55434; transports et communications à 1,66447; culture et loisirs à 1,36607; autres biens et services à 1,60540.

VIII. — COMMERCE EXTERIEUR DE L'U.E.B.L.

IMPORTATIONS, EXPORTATIONS ET BALANCE COMMERCIALE

Moyennes mensuelles en milliards de francs

Source : I.N.S.

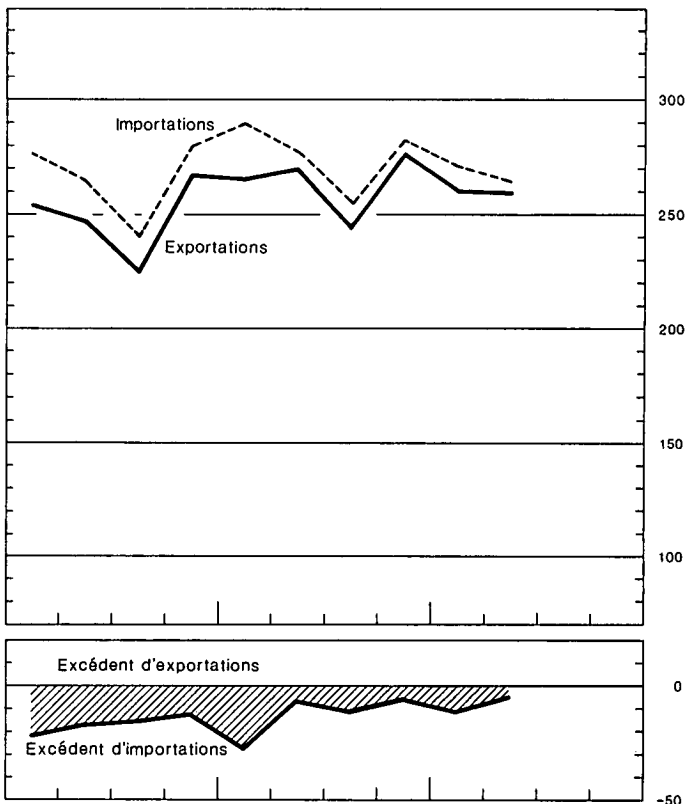
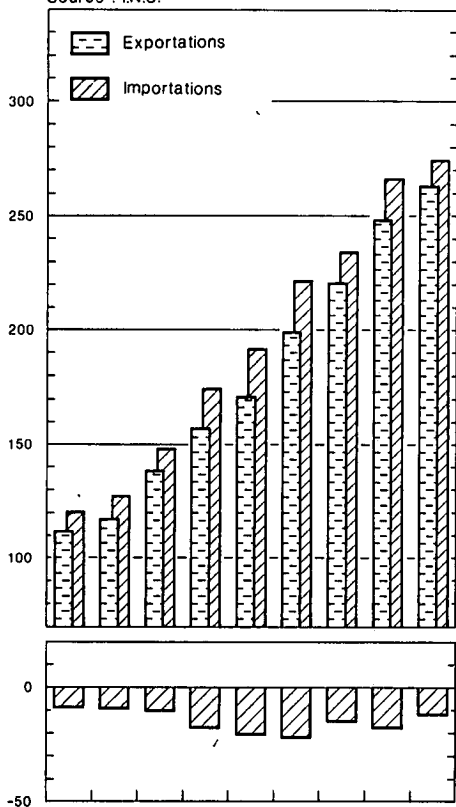

Source : I.N.S. - Calculs B.N.B.

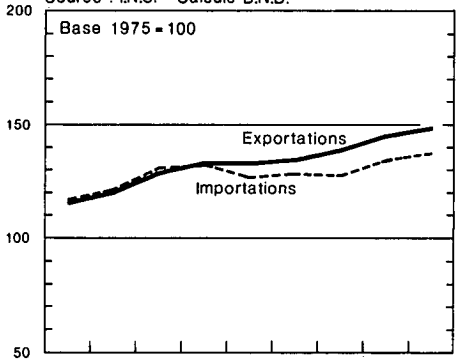

INDICES DU VOLUME

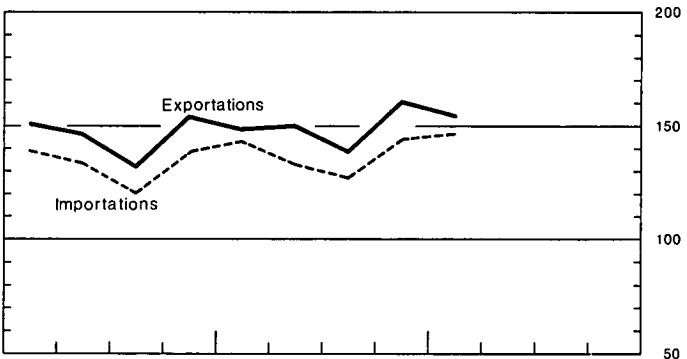

INDICES DES VALEURS UNITAIRES MOYENNES ET DES TERMES DE L'ECHANGE

Source : I.N.S. - Calculs B.N.B.

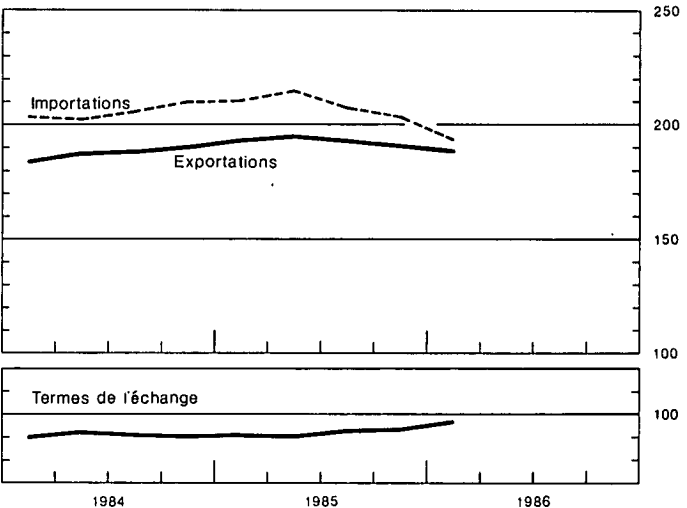
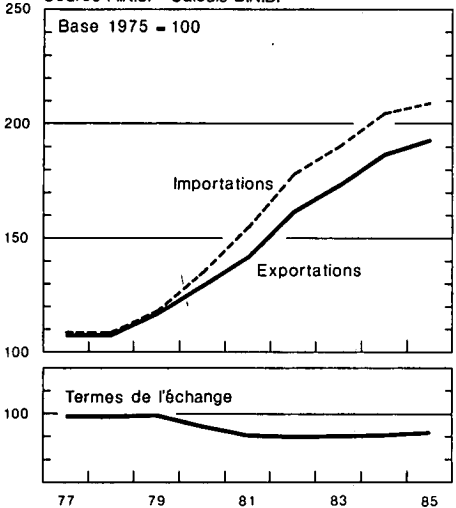

77

79

81

83

85

1984

1985

1986

VIII - 1. — COMMERCE EXTERIEUR DE L'U.E.B.L. — TABLEAU GENERAL

Source : I.N.S.

Moyennes mensuelles	Valeur (milliards de francs)			Rapport exportations importations (%)	Indices base 1975 = 100 ¹				
	Importations	Exportations	Balance commerciale		du volume		des prix à		des termes de l'échange ²
					importations	exportations	l'importation	l'exportation	
1978	127,2	117,5	- 9,7	92	121,0	120,5	108,0	107,3	99,4
1979	148,7	138,4	- 10,3	93	130,4	129,1	117,9	117,7	99,8
1980	175,1	157,5	- 17,6	90	132,4	133,1	135,7	129,7	95,6
1981	192,5	171,9	- 20,6	89	126,8	133,2	155,9	142,2	91,2
1982	221,1	199,4	- 21,7	90	128,4	135,3	178,2	162,4	91,1
1983	235,1	220,9	- 14,2	94	127,1	139,6	190,1	173,8	91,4
1984	266,3	249,3	- 17,0	94	134,0	146,2	204,7	187,4	91,5
1985	276,3	263,6	- 12,7	95	137,2	149,9	209,2	193,2	92,4
1984 2 ^e trimestre	265,7	248,1	- 17,6	93	134,3	146,7	202,5	186,8	92,2
3 ^e trimestre	241,7	226,5	- 15,2	94	121,4	132,8	206,1	188,4	91,4
4 ^e trimestre	280,9	268,6	- 12,3	96	139,2	154,5	210,1	190,7	90,8
1985 1 ^{er} trimestre	290,9	263,1	- 27,8	90	143,0	149,7	211,5	193,4	91,4
2 ^e trimestre	276,9	270,5	- 6,4	98	133,5	150,4	214,9	195,5	91,0
3 ^e trimestre	255,3	244,5	- 10,8	96	128,4	139,5	207,8	193,8	93,3
4 ^e trimestre	282,1	276,5	- 5,6	98	143,9	160,8	203,7	190,6	93,6
1986 1 ^{er} trimestre	273,0	261,9	- 11,1	96	146,8	154,7	193,7	187,8	97,0
2 ^e trimestre	264,6	260,6	- 4,0	99					
1985 7 premiers mois	279,4	265,5	- 13,9	95					
8 premiers mois	274,3	257,8	- 16,5	94					
9 premiers mois	274,4	259,3	- 15,1	95	135,0	146,5	211,4	194,2	91,9
10 premiers mois	277,8	263,7	- 14,1	95					
11 premiers mois	277,3	263,2	- 14,1	95					
12 mois	276,3	263,6	- 12,7	95	137,2	149,9	209,2	193,2	92,4
1986 1 ^{er} mois	281,5	258,3	- 23,2	92					
2 premiers mois	275,1	260,3	- 14,8	95					
3 premiers mois	273,0	261,9	- 11,1	96	146,8	154,7	193,7	187,8	97,0
4 premiers mois	276,3	269,9	- 6,4	98					
5 premiers mois	269,5	262,7	- 6,8	98					
6 premiers mois	268,8	261,2	- 7,6	97					
7 premiers mois	262,3	262,9	+ 0,6	100					

N.B. Les données statistiques du commerce extérieur provenant de l'I.N.S. sont sujettes à révision mensuelle durant 12 mois. Les indices calculés par la B.N.B. à partir de ces informations ne tiennent, toutefois, pas compte des corrections apportées tardivement.

¹ Calculs B.N.B. La moyenne arithmétique des chiffres trimestriels peut différer de l'indice annuel, parce que ce dernier comprend en plus des produits saisonniers et certains articles dont les mouvements sont sporadiques.

² Termes de l'échange = $\frac{\text{Indices des prix à l'exportation}}{\text{Indices des prix à l'importation}} \times 100$.

VIII - 2. — EXPORTATIONS DE L'U.E.B.L. — Répartition selon la nature des produits

(milliards de francs)

Source : I.N.S. (classement B.N.B. d'après le Classement type pour le Commerce International de l'O.N.U.).

Moyennes mensuelles	Fabrications métalliques	Produits sidérurgiques	Textiles	Produits chimiques	Métaux non ferreux	Produits agricoles	Perles et pierres précieuses	Industrie pétrolière	Industries alimentaires	Papier et livres	Bois et meubles	Verres et glaces	Peaux, cuirs et chaussures	Caoutchouc	Carrières	Matér. de construction à base de ciment et de plâtre	Tabacs manufacturés	Industrie houillère	Céramiques	Ciments	Divers	Total
1978	34,81	11,07	10,16	16,97	5,00	6,52	7,49	4,85	4,47	2,54	2,19	1,47	0,62	1,40	0,42	0,45	0,42	0,23	0,38	0,25	5,69	117,30
1979	38,16	13,31	10,92	21,08	6,43	7,52	8,23	8,29	4,90	2,94	2,36	1,56	0,73	1,56	0,47	0,47	0,46	0,42	0,41	0,27	6,85	137,34
1980	41,20	13,52	12,12	23,72	10,19	8,66	9,35	12,29	5,64	3,40	2,80	1,84	0,70	1,80	0,58	0,52	0,50	0,57	0,49	0,31	6,98	157,18
1981	45,22	13,18	12,87	26,23	8,45	10,19	10,39	14,32	7,73	3,84	2,90	1,90	0,71	2,13	0,60	0,47	0,60	0,81	0,51	0,36	8,25	171,66
1982	53,78	13,85	14,27	31,12	10,35	12,20	11,69	15,96	8,86	4,36	3,36	2,27	0,79	2,50	0,69	0,59	0,86	0,76	0,64	0,39	10,25	199,54
1983	59,44	14,77	16,23	35,01	10,81	12,18	13,63	17,32	9,49	4,72	3,84	2,52	0,90	2,79	0,81	0,68	0,87	0,83	0,69	0,41	12,96	220,90
1984	63,58	17,95	18,89	40,90	11,45	14,51	15,44	18,10	11,61	5,48	4,23	2,88	1,19	3,08	0,95	0,77	0,89	1,22	0,77	0,42	14,65	248,96
1985	73,07	18,79	19,85	44,16	11,86	14,19	16,17	15,53	11,86	5,81	4,33	2,87	1,24	3,46	0,96	0,70	1,00	1,35	0,74	0,38	15,32	263,64
1984 2 ^e trimestre	63,04	18,78	18,41	40,68	12,00	14,27	14,71	17,39	11,27	5,51	4,28	2,91	1,27	3,04	1,01	0,77	0,79	1,15	0,78	0,45	15,15	247,66
3 ^e trimestre	54,19	16,12	16,74	37,87	10,44	14,82	13,72	18,37	10,98	5,10	3,62	2,68	1,01	2,87	0,97	0,79	0,97	1,12	0,73	0,43	12,65	226,19
4 ^e trimestre	71,59	19,13	21,18	42,24	11,85	15,23	16,67	17,21	12,61	5,99	4,79	3,06	1,34	3,26	0,99	0,86	0,89	1,59	0,82	0,42	15,71	267,43
1985 1 ^{er} trimestre	71,62	18,99	19,70	43,81	12,99	12,87	15,36	16,90	11,34	5,74	4,05	2,75	1,32	3,36	0,76	0,48	1,05	1,30	0,63	0,25	16,81	262,08
2 ^e trimestre	76,36	20,10	20,33	45,46	12,40	14,11	17,73	11,16	12,34	5,79	4,48	2,92	1,32	3,55	1,03	0,80	1,03	1,35	0,79	0,46	15,60	269,11
3 ^e trimestre	63,24	16,71	17,73	42,21	10,96	14,56	15,13	16,94	11,36	5,55	3,85	2,75	1,13	3,27	1,00	0,77	0,83	1,38	0,75	0,42	13,71	244,25
4 ^e trimestre	79,51	19,32	21,54	44,85	11,03	15,08	16,42	17,06	12,34	6,13	4,91	3,01	1,17	3,66	1,03	0,73	1,10	1,33	0,81	0,42	15,09	276,54
1986 1 ^{er} trimestre	75,45	18,94	19,88	44,22	10,02	14,07	14,33	13,81	10,81	5,94	4,28	2,84	1,16	3,46	0,83	0,54	1,02	1,22	0,69	0,26	17,74	261,51
2 ^e trimestre	79,57	17,98	19,09	43,28	9,86	14,59	14,98	11,74	10,96	5,88	4,56	2,96	1,15	3,18	1,01	0,88	0,97	0,92	0,79	0,45	15,75	260,55
1985 7 premiers mois	72,26	19,13	19,93	44,63	12,47	13,55	16,47	14,66	11,96	5,73	4,21	2,81	1,29	3,46	0,91	0,64	1,02	1,34	0,72	0,36	15,92	263,47
8 premiers mois	70,25	18,56	19,12	44,00	12,05	13,70	15,81	14,65	11,65	5,61	4,06	2,78	1,26	3,36	0,91	0,66	0,98	1,32	0,72	0,36	15,38	257,19
9 premiers mois	70,64	18,62	19,27	43,88	12,13	13,86	16,08	15,01	11,69	5,70	4,13	2,82	1,26	3,40	0,93	0,69	0,97	1,35	0,72	0,38	15,37	258,90
10 premiers mois	72,06	18,86	19,80	44,54	12,13	14,13	16,35	15,44	11,84	5,82	4,27	2,87	1,27	3,47	0,96	0,71	1,02	1,35	0,74	0,38	15,39	263,40
11 premiers mois	72,48	18,80	19,80	44,17	11,91	14,11	16,36	15,53	11,81	5,82	4,28	2,86	1,26	3,46	0,96	0,71	1,01	1,34	0,74	0,38	15,31	263,10
12 mois	73,07	18,79	19,85	44,16	11,86	14,19	16,17	15,53	11,86	5,81	4,33	2,87	1,24	3,46	0,96	0,70	1,00	1,35	0,74	0,38	15,32	263,64
1986 1 ^{er} mois	71,64	19,45	18,65	44,41	9,71	13,33	14,14	14,16	11,08	6,07	3,88	2,78	1,24	3,61	0,85	0,52	1,07	1,21	0,68	0,33	18,45	257,27
2 premiers mois	73,32	18,51	19,83	44,12	9,77	13,89	14,52	14,75	10,88	5,98	4,19	2,82	1,16	3,51	0,82	0,50	1,00	1,22	0,67	0,27	17,37	259,10
3 premiers mois	75,45	18,94	19,88	44,22	10,02	14,07	14,33	13,81	10,81	5,94	4,28	2,84	1,16	3,46	0,83	0,54	1,02	1,22	0,69	0,26	17,74	261,51
4 premiers mois	78,61	19,26	20,36	45,17	10,77	14,59	14,63	13,61	11,15	6,09	4,49	2,97	1,19	3,48	0,90	0,64	1,03	1,19	0,74	0,31	18,12	269,30
5 premiers mois	77,07	18,29	19,83	44,23	10,26	14,56	14,13	12,98	10,91	5,98	4,45	2,92	1,15	3,46	0,90	0,69	1,08	1,02	0,75	0,36	17,29	262,31
6 premiers mois	77,50	18,47	19,48	43,73	9,95	14,32	14,66	12,78	10,88	5,91	4,42	2,90	1,15	3,32	0,91	0,71	1,00	1,07	0,74	0,36	16,74	268,00
7 premiers mois	77,71	18,25	19,72	44,12	10,04	14,44	15,38	12,61	11,12	5,94	4,42	2,94	1,14	3,45	0,94	0,72	0,97	1,05	0,76	0,36	16,84	262,92

N.B. — Le contenu de chaque rubrique correspond à l'intitulé, même si les produits sont fabriqués par une branche d'industrie dont ils ne constituent pas l'activité principale.
Les corrections apportées aux données globales du tableau VIII-1 n'ont pu être ventilées dans ce tableau.

VIII - 3. — IMPORTATIONS DE L'U.E.B.L. — Répartition selon l'usage des produits

(milliards de francs)

Source : I.N.S. — Calculs B.N.B.

Moyennes mensuelles	Biens de production destinés															Biens de consommation					Biens d'équipement	Divers	Total général		
	Total	aux industries métallurgiques et fabrications métalliques	aux industries textiles	à l'agriculture et aux industries alimentaires	à l'industrie diamantaire	à l'industrie du bois et du liège	à l'industrie du cuir	aux industries du papier et des arts graphiques	à l'industrie du tabac	aux industries de la construction	aux industries du caoutchouc	aux raffineries de pétrole	à divers secteurs de production				Total	non durables		dura- bles					
													combustibles		pro- duits chimi- ques	pro- duits métal- liques		autres pro- duits	alimentaires					autres	
													liquides	autres					pro- duits ani- maux						pro- duits végé- taux
1978	78,91	23,09	2,74	6,88	7,94	1,47	0,45	1,15	0,31	2,72	0,54	8,30	2,87	4,36	8,64	2,40	5,05	31,02	4,44	5,40	2,60	18,58	15,01	1,64	126,58
1979	93,28	26,54	3,18	7,47	8,58	1,68	0,53	1,37	0,33	2,98	0,64	10,53	4,79	5,39	10,47	2,75	6,05	34,52	4,77	6,01	3,03	20,71	16,85	2,81	147,46
1980	112,60	30,84	3,43	8,14	9,53	1,68	0,52	1,57	0,36	3,31	0,80	16,07	7,22	6,63	11,68	3,27	7,55	37,46	5,18	6,61	3,21	22,46	19,54	5,08	174,68
1981	126,25	31,56	3,66	9,74	9,36	1,60	0,50	1,82	0,34	3,13	0,91	21,31	8,16	8,89	13,13	3,22	8,92	39,74	5,96	7,33	3,50	22,95	19,55	5,85	191,39
1982	147,73	36,22	4,13	11,62	11,02	1,70	0,57	2,12	0,49	3,45	1,04	21,87	12,71	10,29	16,04	3,79	10,67	45,73	7,64	8,27	4,44	25,38	22,24	4,49	220,19
1983	158,32	41,30	5,04	12,23	12,52	1,85	0,66	2,22	0,55	3,33	1,19	18,81	15,15	10,08	18,02	3,66	11,71	47,52	7,11	8,71	4,82	26,88	23,43	5,48	234,75
1984	180,31	44,65	6,01	14,65	15,31	2,05	0,87	2,75	0,61	3,68	1,48	18,02	18,75	12,17	21,90	4,19	13,22	52,64	7,37	10,53	5,60	29,14	27,73	5,36	266,04
1985	183,13	49,38	5,98	13,37	14,44	2,03	0,89	2,68	0,68	4,04	1,74	15,60	16,61	12,88	23,40	4,63	14,78	55,96	7,58	10,97	6,04	31,37	30,10	7,10	276,29
1984 2 ^e trimestre ...	180,39	42,97	6,28	14,15	16,29	2,10	0,89	2,72	0,64	3,89	1,54	21,99	15,99	11,49	21,97	4,36	13,12	50,68	7,23	10,31	5,70	27,44	28,29	5,15	264,51
3 ^e trimestre ...	161,58	40,44	5,17	14,37	12,61	1,65	0,73	2,68	0,53	3,41	1,24	15,20	16,61	9,64	20,48	3,87	12,95	49,26	6,57	10,34	5,21	27,14	25,75	4,75	241,34
4 ^e trimestre ...	189,15	46,97	6,47	13,67	15,30	2,11	0,91	2,90	0,66	3,99	1,67	15,24	24,73	13,78	22,07	4,46	14,22	54,23	8,24	11,19	6,07	28,73	30,49	6,41	280,28
1985 1 ^{er} trimestre ...	197,01	51,78	6,94	14,43	15,30	2,29	1,11	2,80	0,78	3,43	1,68	19,94	17,54	17,15	23,11	4,46	14,27	57,78	7,30	10,42	6,30	33,76	28,14	6,57	289,50
2 ^e trimestre ...	183,40	51,81	6,54	14,14	15,18	2,08	0,96	2,77	0,75	4,36	1,88	11,92	15,18	12,54	23,90	4,87	14,52	55,03	7,63	12,05	5,98	29,37	30,78	6,54	275,75
3 ^e trimestre ...	165,27	42,46	4,88	12,21	12,01	1,69	0,65	2,50	0,54	3,99	1,60	15,02	16,77	9,27	22,62	4,42	14,64	53,32	7,63	10,19	5,62	29,88	28,34	7,16	254,09
4 ^e trimestre ...	184,45	50,78	5,53	12,55	15,26	2,03	0,84	2,63	0,65	4,30	1,77	15,20	16,43	12,49	23,81	4,69	15,49	57,13	7,71	11,11	6,15	32,16	32,71	7,81	282,10
1986 1 ^{er} trimestre ...	173,40	48,95	5,96	12,08	13,75	2,03	0,88	2,66	0,69	3,81	1,66	14,44	9,76	13,15	23,76	4,61	15,21	61,06	6,85	10,94	6,04	37,23	31,37	6,11	271,94
2 ^e trimestre ...	162,04	49,38	5,71	12,07	15,33	2,14	0,75	2,75	0,69	4,74	1,51	8,83	8,42	8,09	21,68	4,93	15,02	59,48	7,53	11,43	6,12	34,40	36,49	6,58	264,59

¹ Rubrique constituée, en ordre principal, par des positions tarifaires confidentielles.
N. B. — Les corrections apportées aux données globales du tableau VIII-1 n'ont pu être ventilées dans ce tableau.

VIII - 4a. — INDICES DES VALEURS UNITAIRES MOYENNES¹

Base 1975 = 100

Source : I.N.S. — Calculs B.N.B.

	1978	1979	1980	1981	1982	1983	1984	1985	1984			1985				1986	
									2 ^e trim.	3 ^e trim.	4 ^e trim.	1 ^{er} trim.	2 ^e trim.	3 ^e trim.	4 ^e trim.	1 ^{er} trim.	2 ^e trim.
IMPORTATIONS (C.I.F.) — Répartition selon l'usage des produits																	
Biens de production	105,7	118,4	142,7	168,2	192,4	205,5	223,4	226,3	221,9	225,2	228,9	229,2	235,5	224,1	217,6	202,1	181,7
Biens de consommation	113,3	117,0	123,6	134,8	154,8	165,5	176,4	180,8	173,9	177,3	178,6	182,9	181,0	181,7	178,0	180,4	175,4
Biens d'équipement	105,7	109,4	117,2	132,8	153,9	164,5	171,4	174,3	168,4	173,4	173,9	175,0	174,5	174,7	173,8	173,8	169,8
Ensemble ...	108,0	117,9	135,7	155,9	178,2	190,1	204,7	209,2	202,5	206,1	210,1	211,5	214,9	207,8	203,7	193,7	181,2
EXPORTATIONS (F.O.B.) — Répartition selon la nature des produits																	
Sidérurgie	98,6	108,0	115,2	120,2	148,1	153,0	162,8	169,8	163,6	166,3	166,9	168,5	171,4	170,9	168,8	168,3	166,7
Fabrications métalliques	111,9	117,6	124,4	137,2	158,3	172,1	182,3	192,9	180,2	182,6	188,4	189,0	194,3	193,2	194,5	195,8	197,9
Métaux non ferreux	98,3	123,8	171,5	162,8	175,0	208,6	225,3	216,7	229,9	224,9	222,8	221,5	228,9	215,6	201,6	186,4	177,0
Textiles	106,5	108,8	115,9	122,6	137,7	145,3	157,1	165,4	155,2	159,8	160,1	165,4	165,7	167,3	164,2	164,9	160,9
Produits chimiques	99,8	111,9	126,3	137,4	155,7	166,0	179,8	183,0	178,5	179,9	179,1	181,4	185,2	185,4	179,8	175,5	168,0
Industrie houillère	122,6	127,3	153,7	191,2	228,1	215,6	224,4	235,8	221,4	222,5	232,6	237,0	237,9	238,5	231,1	212,0	203,7
Industrie pétrolière	111,0	183,3	229,7	290,1	340,9	354,2	382,5	392,8	377,2	381,8	396,0	406,6	396,3	398,9	372,9	317,4	240,0
Verres et glaces	103,4	102,7	109,5	121,7	134,7	140,0	144,8	147,1	144,1	145,3	145,9	144,1	146,8	149,4	148,6	147,8	146,4
Produits agricoles	109,2	107,6	113,6	129,2	150,3	154,7	164,9	160,1	169,4	165,1	160,6	161,1	165,6	157,5	161,9	159,8	160,6
Ciments	111,2	118,4	128,5	148,8	179,9	195,0	192,5	188,3	199,1	185,1	191,9	197,3	189,0	186,1	184,8	178,7	184,3
Matériaux de construction à base de ciment et de plâtre	122,8	131,9	145,6	160,6	185,3	195,3	206,4	210,7	201,0	208,4	217,2	208,5	204,3	211,6	216,3	217,2	212,8
Carrières	115,8	123,4	136,5	152,2	180,5	188,3	198,7	199,3	200,5	196,4	195,6	195,3	201,3	199,5	199,9	203,1	203,9
Céramiques	118,4	127,4	143,1	164,4	198,8	226,8	244,3	243,1	241,1	240,6	244,7	242,6	239,2	244,3	252,1	240,7	244,6
Bois et meubles	113,4	117,1	128,9	131,7	142,0	151,7	159,3	156,4	158,8	159,9	160,7	159,3	157,2	155,3	155,3	155,8	158,6
Peaux, cuirs et chaussures ..	125,0	147,6	138,9	145,4	173,2	190,0	236,0	243,8	237,9	234,3	241,3	245,7	255,6	249,7	227,3	225,8	213,3
Papier et livres	96,3	101,8	114,4	126,5	143,1	147,2	157,9	165,0	156,2	159,9	162,5	165,2	165,0	166,0	163,9	162,5	159,7
Tabacs manufacturés	108,1	111,9	123,3	142,4	200,8	198,2	209,3	224,8	204,1	213,1	209,7	222,3	224,6	224,6	227,7	220,8	212,0
Caoutchouc	106,6	113,1	126,7	147,5	169,3	179,0	186,9	195,1	186,5	187,8	187,1	190,5	196,8	199,6	193,6	190,4	186,5
Industries alimentaires	94,9	95,6	104,3	118,0	125,1	132,7	148,6	146,5	149,0	146,6	150,2	148,9	151,0	146,5	139,8	133,9	135,1
Divers	146,2	166,5	155,3	162,0	177,6	199,1	235,9	252,4	239,1	243,7	250,3	270,6	251,0	251,7	237,1	256,2	227,9
Ensemble ...	107,3	117,7	129,7	142,2	162,4	173,8	187,4	193,2	186,8	188,4	190,7	193,4	195,5	193,8	190,6	187,8	181,6
INDICES DES TERMES DE L'ECHANGE²																	
Ensemble ...	99,4	99,8	95,6	91,2	91,1	91,4	91,5	92,4	92,2	91,4	90,8	91,4	91,0	93,3	93,6	97,0	100,2

¹ Voir N.B. au tableau VIII-3.

² Indices des termes de l'échange = $\frac{\text{indice des valeurs unitaires moyennes à l'exportation (f.o.b.)}}{\text{indice des valeurs unitaires moyennes à l'importation (c.i.f.)}} \times 100$

VIII - 4b. — INDICES DU VOLUME ¹

Base 1975 = 100

Source : I.N.S. — Calculs B.N.B.

	1978	1979	1980	1981	1982	1983	1984	1985	1984			1985				1986	
									2 ^e trim.	3 ^e trim.	4 ^e trim.	1 ^{er} trim.	2 ^e trim.	3 ^e trim.	4 ^e trim.	1 ^{er} trim.	2 ^e trim.
IMPORTATIONS (C.I.F.) — Répartition selon l'usage des produits																	
Biens de production	118,7	127,7	127,4	122,6	125,2	124,4	129,9	131,1	130,6	115,9	134,4	139,6	125,6	121,1	136,7	139,2	141,7
Biens de consommation	129,5	139,6	143,5	139,8	139,8	136,0	141,6	146,0	139,3	133,0	145,0	150,5	144,1	139,9	152,8	162,6	161,0
Biens d'équipement	115,3	125,1	135,1	119,4	118,3	117,4	132,7	146,0	135,9	121,9	145,0	136,7	149,3	137,5	159,4	151,7	172,9
Ensemble ...	121,0	130,4	132,4	126,8	128,4	127,1	134,0	137,2	134,3	121,4	139,2	143,0	133,5	128,4	143,9	146,8	149,7
EXPORTATIONS (F.O.B.) — Répartition selon la nature des produits																	
Sidérurgie	109,1	119,9	114,3	106,5	90,8	93,9	107,3	107,6	111,8	94,2	110,8	110,6	115,0	95,9	112,2	109,6	104,8
Fabrications métalliques	121,6	126,5	127,3	127,4	132,5	134,9	136,8	147,3	139,2	116,1	149,9	146,5	151,6	129,1	161,3	153,3	161,3
Métaux non ferreux	128,9	134,3	150,7	131,7	150,4	130,1	128,9	139,5	134,1	118,1	135,7	150,2	138,8	129,9	139,6	136,4	139,5
Textiles	110,4	116,3	121,5	122,1	122,0	131,6	141,7	141,4	140,2	123,7	155,8	140,4	144,8	125,4	155,2	142,1	140,6
Produits chimiques	142,1	158,2	157,9	162,5	170,5	184,3	200,3	212,5	200,9	185,2	207,5	213,7	218,3	201,7	219,7	222,3	226,5
Industrie houillère	59,2	109,6	121,0	139,3	109,5	126,0	178,8	186,7	170,2	175,5	222,8	179,5	186,0	194,7	194,2	190,4	150,3
Industrie pétrolière	109,5	114,3	135,0	124,6	118,1	123,5	119,5	99,9	117,0	121,6	110,3	105,6	71,1	107,3	116,3	110,1	123,5
Verres et glaces	136,2	145,1	163,2	154,1	166,9	178,4	197,1	193,6	200,2	183,0	207,8	189,6	197,1	182,3	200,8	190,9	200,6
Produits agricoles	114,0	133,4	145,3	150,4	154,8	150,6	167,9	168,7	162,6	176,4	183,0	155,6	164,2	181,5	181,0	174,1	173,9
Ciments	244,2	250,1	259,9	262,5	237,8	226,9	237,8	220,9	245,3	253,2	239,6	136,5	260,6	245,6	240,4	156,0	264,9
Matériaux de construction à base de ciment et de plâtre	111,7	109,1	109,6	88,9	90,2	106,9	112,2	99,4	117,1	112,2	115,2	69,7	117,1	111,5	100,9	75,2	123,3
Carrières	96,4	101,4	111,6	103,2	100,0	111,5	124,4	124,6	131,1	127,4	132,0	100,4	132,1	130,0	135,3	107,0	130,8
Céramiques	144,5	146,2	152,2	138,8	144,6	136,1	142,0	137,5	148,3	137,3	150,0	117,6	147,3	137,6	144,0	128,8	144,7
Bois et meubles	114,5	119,3	127,4	129,3	139,1	148,7	156,0	163,6	158,5	134,7	175,8	150,5	169,6	146,2	186,4	162,1	170,0
Peaux, cuirs et chaussures ..	90,2	90,7	90,3	87,3	83,5	86,1	91,9	93,2	98,4	79,7	100,7	99,9	95,9	84,4	94,0	94,8	98,5
Papier et livres	132,8	145,2	150,3	153,8	154,7	161,5	174,3	176,9	177,3	159,7	184,9	175,7	176,4	167,2	189,6	184,7	184,0
Tabacs manufacturés	108,4	113,9	112,6	117,1	119,0	121,9	117,6	123,7	107,6	126,3	117,0	131,0	126,9	103,0	133,5	128,5	126,3
Caoutchouc	110,3	115,9	119,3	121,8	124,4	130,4	138,2	147,7	136,8	127,9	145,1	147,7	150,9	136,8	158,4	151,5	142,8
Industries alimentaires	138,5	151,2	159,2	193,1	208,9	216,0	237,4	245,0	231,1	229,0	255,1	230,3	248,3	235,7	269,7	245,5	246,7
Divers	104,5	107,6	109,8	128,6	125,9	135,0	126,0	122,7	130,4	104,6	126,9	128,3	125,7	108,7	127,6	129,1	127,6
Ensemble ...	120,5	129,1	133,1	133,2	135,3	139,6	146,2	149,9	146,7	132,8	154,5	149,7	150,4	139,5	160,8	154,7	158,7

¹ Voir N.B. au tableau VIII-3.

VIII - 5. — ORIENTATION GEOGRAPHIQUE DU COMMERCE EXTERIEUR DE L'U.E.B.L.

(milliards de francs)

Source : I.N.S.

Moyennes mensuelles	République Fédérale d'Allemagne			France			Pays-Bas		
	importations	exportations	balance commerc.	importations	exportations	balance commerc.	importations	exportations	balance commerc.
1978	29,2	26,8	- 2,4	20,8	22,4	+ 1,6	20,8	19,3	- 1,5
1979	32,9	31,1	- 1,8	23,3	26,5	+ 3,2	24,8	22,4	- 2,4
1980	34,4	33,5	- 0,9	25,3	30,6	+ 5,3	28,7	23,9	- 4,8
1981	36,3	34,5	- 1,8	26,3	33,0	+ 6,7	32,9	25,5	- 7,4
1982	44,1	40,7	- 3,4	30,6	38,7	+ 8,1	39,3	28,3	- 11,0
1983	48,5	46,7	- 1,8	33,0	40,2	+ 7,2	42,7	31,5	- 11,2
1984	53,0	49,1	- 3,9	38,9	46,0	+ 7,1	50,0	34,7	- 15,3
1985	57,9	49,0	- 8,9	41,5	50,0	+ 8,5	51,2	37,6	- 13,6
1984 2 ^e trimestre	50,8	48,9	- 1,9	40,2	47,2	+ 7,0	47,3	34,4	- 12,9
3 ^e trimestre	49,0	45,6	- 3,4	33,8	39,7	+ 5,9	42,6	33,0	- 9,6
4 ^e trimestre	56,7	49,8	- 6,9	41,7	50,0	+ 8,3	56,2	36,6	- 19,6
1985 1 ^{er} trimestre	59,1	47,7	- 11,4	42,1	48,8	+ 6,7	55,1	36,4	- 18,7
2 ^e trimestre	58,7	50,3	- 8,4	43,3	51,2	+ 7,9	50,5	36,8	- 13,7
3 ^e trimestre	52,8	48,0	- 4,8	36,2	44,6	+ 8,4	47,9	36,6	- 11,3
4 ^e trimestre	61,0	50,0	- 11,0	44,6	55,4	+ 10,8	51,2	40,4	- 10,8
1986 1 ^{er} trimestre	61,3	49,9	- 11,3	42,4	54,0	+ 11,6	50,6	39,0	- 11,6
2 ^e trimestre	60,4	53,8	- 6,6	41,4	52,7	+ 11,3	46,2	39,8	- 6,4
1985 7 premiers mois	57,8	49,0	- 8,8	42,1	50,2	+ 8,1	51,2	36,2	- 15,0
1986 7 premiers mois	59,6	51,7	- 7,9	41,4	53,2	+ 11,8	45,8	38,2	- 7,6
Moyennes mensuelles	Italie			Royaume-Uni			C.E.E. ¹		
	importations	exportations	balance commerc.	importations	exportations	balance commerc.	importations	exportations	balance commerc.
1978	5,1	5,4	+ 0,3	10,7	8,5	- 2,2	87,8	84,1	- 3,7
1979	6,0	7,3	+ 1,3	11,8	11,2	- 0,6	100,1	100,5	+ 0,4
1980	6,3	8,7	+ 2,4	14,1	13,4	- 0,7	110,3	112,4	+ 2,1
1981	6,5	8,7	+ 2,2	14,3	14,8	+ 0,5	118,0	120,2	+ 2,2
1982	7,9	10,1	+ 2,2	15,5	19,2	+ 3,7	139,6	140,6	+ 1,0
1983	8,6	10,3	+ 1,7	20,3	21,8	+ 1,5	155,8	154,6	- 1,2
1984	9,5	12,8	+ 3,3	23,3	24,7	+ 1,4	177,9	171,9	- 6,0
1985	9,8	14,4	+ 4,6	24,6	25,8	+ 1,2	188,5	182,1	- 6,4
1984 2 ^e trimestre	9,1	13,3	+ 4,2	25,0	23,8	- 1,2	175,6	171,9	- 3,7
3 ^e trimestre	9,2	10,4	+ 1,2	20,5	22,7	+ 2,2	157,9	155,5	- 2,4
4 ^e trimestre	9,8	14,6	+ 4,8	24,0	26,8	+ 2,8	191,5	182,9	- 8,6
1985 1 ^{er} trimestre	10,0	14,7	+ 4,7	26,1	27,6	+ 1,5	195,8	180,5	- 15,3
2 ^e trimestre	9,7	14,6	+ 4,9	22,4	25,6	+ 3,2	187,8	184,0	- 3,8
3 ^e trimestre	9,7	12,2	+ 2,5	23,3	23,3	0,0	173,1	169,5	- 3,6
4 ^e trimestre	10,0	15,9	+ 5,9	26,7	26,7	0,0	197,4	194,3	- 3,1
1986 1 ^{er} trimestre	10,6	15,8	+ 5,2	23,1	23,1	0,0	195,9	191,3	- 4,6
2 ^e trimestre	11,0	15,2	+ 4,2	21,8	22,1	+ 0,3	187,8	192,9	+ 5,1
1985 7 premiers mois	10,0	14,6	+ 4,6	24,2	26,2	+ 2,0	192,8	181,6	- 11,2
1986 7 premiers mois	10,9	15,2	+ 4,3	22,1	23,0	+ 0,9	187,1	191,0	+ 3,9

N.B. Les données statistiques du commerce extérieur provenant de l'I.N.S. sont sujettes à révision mensuelle durant 12 mois.

¹ République Fédérale d'Allemagne, France, Pays-Bas, Italie, Royaume-Uni, Irlande, Danemark, depuis 1981, Grèce et depuis 1986, Espagne et Portugal.

VIII - 5. — ORIENTATION GEOGRAPHIQUE DU COMMERCE EXTERIEUR DE L'U.E.B.L. (suite)

(milliards de francs)

Source : I.N.S.

Moyennes mensuelles	Etats-Unis d'Amérique			Japon			Membres de l'O.P.E.P. ¹		
	importations	exportations	balance commerc.	importations	exportations	balance commerc.	importations	exportations	balance commerc.
1978	7,3	4,9	- 2,4	2,1	0,7	- 1,4	8,9	5,8	- 3,1
1979	9,9	5,2	- 4,7	2,5	0,8	- 1,7	11,0	5,7	- 5,3
1980	13,4	5,3	- 8,1	3,5	0,8	- 2,7	16,1	7,3	- 8,8
1981	13,8	7,3	- 6,5	4,5	1,0	- 3,5	19,1	9,1	- 10,0
1982	15,6	8,8	- 6,8	4,2	1,2	- 3,0	18,7	8,9	- 9,8
1983	15,1	11,4	- 3,7	4,9	1,6	- 3,3	12,4	8,9	- 3,5
1984	16,0	15,1	- 0,9	5,6	2,1	- 3,5	11,1	9,2	- 1,9
1985	15,6	16,7	+ 1,1	5,9	2,1	- 3,8	9,0	8,4	- 0,6
1984 2 ^e trimestre	15,1	15,1	0,0	5,5	2,1	- 3,4	13,2	8,6	- 4,6
3 ^e trimestre	14,8	14,4	- 0,4	4,9	2,0	- 2,9	8,9	8,4	- 0,5
4 ^e trimestre	16,3	16,4	+ 0,1	5,1	2,3	- 2,8	9,1	10,8	+ 1,7
1985 1 ^{er} trimestre	18,1	16,8	- 1,3	6,5	2,1	- 4,4	11,5	11,0	- 0,5
2 ^e trimestre	15,8	18,3	+ 2,5	5,9	2,4	- 3,5	8,7	8,2	- 0,5
3 ^e trimestre	13,7	15,0	+ 1,3	5,2	2,0	- 3,2	6,7	7,4	+ 0,7
4 ^e trimestre	15,0	16,8	+ 1,8	5,8	2,0	- 3,8	9,0	7,1	- 1,9
1986 1 ^{er} trimestre	14,7	13,5	- 1,2	6,9	1,9	- 5,0	10,1	7,2	- 2,9
2 ^e trimestre	14,6	13,4	- 1,2	8,4	2,4	- 6,0	6,8	6,0	- 0,8
1985 7 premiers mois	16,3	17,5	+ 1,2	6,1	2,3	- 3,8	10,0	9,4	- 0,6
1986 7 premiers mois	14,2	14,1	- 0,1	7,6	2,4	- 5,2	7,8	7,0	- 0,8
Moyennes mensuelles	Pays à économie de marché						Pays à économie centralément planifiée		
	Pays développés			Pays en voie de développement			importations	exportations	balance commerc.
	importations	exportations	balance commerc.	importations	exportations	balance commerc.			
1978	108,0	100,5	- 7,5	16,8	13,2	- 3,6	2,3	2,9	+ 0,6
1979	125,7	120,5	- 5,2	20,1	13,9	- 6,2	2,8	3,1	+ 0,3
1980	143,6	136,1	- 7,5	26,9	16,7	- 10,2	4,5	3,6	- 0,9
1981	156,2	146,2	- 10,0	31,1	19,9	- 11,2	5,1	3,9	- 1,2
1982	180,0	171,2	- 8,8	33,2	21,9	- 11,3	7,7	4,3	- 3,4
1983	199,7	189,9	- 9,8	27,1	23,1	- 4,0	8,1	5,6	- 2,5
1984	224,5	214,6	- 9,9	29,1	26,8	- 2,3	11,5	5,8	- 5,7
1985	238,3	228,6	- 9,7	28,0	26,2	- 1,8	8,9	6,7	- 2,2
1984 2 ^e trimestre	221,7	214,5	- 7,2	31,5	25,5	- 6,0	11,3	5,9	- 5,4
3 ^e trimestre	199,6	195,2	- 4,4	27,7	23,8	- 3,9	12,9	5,5	- 7,4
4 ^e trimestre	239,2	229,1	- 10,1	27,1	30,7	+ 3,6	13,4	6,6	- 6,8
1985 1 ^{er} trimestre	248,6	225,8	- 22,8	31,9	28,4	- 3,5	8,6	7,0	- 1,6
2 ^e trimestre	238,3	233,1	- 5,2	29,5	27,9	- 1,6	7,9	6,9	- 1,0
3 ^e trimestre	218,0	212,3	- 5,7	25,3	24,5	- 0,8	11,2	5,8	- 5,4
4 ^e trimestre	248,3	243,2	- 5,1	25,2	24,1	- 1,1	8,0	7,0	- 1,0
1986 1 ^{er} trimestre	240,3	230,6	- 9,7	25,3	22,5	- 2,8	6,5	6,3	- 0,2
2 ^e trimestre	234,2	233,3	- 0,9	23,3	19,4	- 3,9	6,4	5,5	- 0,9
1985 7 premiers mois	239,4	228,6	- 10,8	30,3	27,9	- 2,4	8,4	6,8	- 1,6
1986 7 premiers mois	231,4	232,3	+ 0,9	23,8	22,4	- 1,4	6,3	6,0	- 0,3

N.B. Les données statistiques du commerce extérieur provenant de l'I.N.S. sont sujettes à révision mensuelle durant 12 mois.

¹ Membres de l'Organisation des Pays Exportateurs de Pétrole : Venezuela, Equateur, Nigéria, Algérie, Gabon, Libye, Koweït, Qatar, Emirats Arabes Unis, Irak, Iran, Arabie Saoudite et Indonésie.

Références bibliographiques : *Bulletin mensuel du Commerce extérieur de l'U.E.B.L.* — *Annuaire statistique de la Belgique.* — *Bulletin de Statistique de l'I.N.S.* — *Bulletin commercial belge de l'Office belge du Commerce extérieur.* — *Statistiques Economiques belges 1970-1980.* — *Bulletins statistiques : Commerce extérieur (OCDE), Statistical Papers : Direction of International Trade (O.N.U.), Eurostatistiques (Office statistique des Communautés européennes).*

IX. — BALANCE DES PAIEMENTS DE L'UNION ECONOMIQUE BELGO-LUXEMBOURGEOISE

1. — BALANCE GENERALE DES PAIEMENTS SUR BASE DES TRANSACTIONS

Chiffres annuels - (milliards de francs)

	1978	1979	1980	1981	1982	1983	1984		
							Recettes	Dépenses	Solde
1. Transactions sur biens et services :									
1.1 Transactions sur marchandises :									
1.11 Exportations et importations	- 86,5	- 139,5	- 154,7	- 175,8	- 156,3	- 94,2	2.747,4	2.821,3	- 73,9
1.12 Travail à façon	+ 44,8	+ 47,4	+ 37,7	+ 41,5	+ 54,2	+ 58,7	102,9	44,0	+ 58,9
1.13 Opérations d'arbitrage (nettes)	+ 8,7	+ 18,5	+ 8,4	+ 25,0	+ 24,2	+ 31,6	25,5	—	+ 25,5
1.2 Frets et assurances pour le transport de marchandises	+ 8,8	+ 10,8	+ 17,0	+ 18,6	+ 16,2	+ 16,2	154,8	140,3	+ 14,5
1.3 Autres frais de transport	- 0,4	- 0,2	- 1,0	- 3,8	+ 6,8	+ 8,1	78,3	75,3	+ 3,0
1.4 Déplacements à l'étranger	- 34,2	- 39,2	- 42,7	- 46,9	- 28,0	- 19,5	96,1	112,9	- 16,8
1.5 Revenus de placements et d'investissements ..	+ 19,6	+ 10,4	- 2,2	- 3,2	- 9,6	- 8,8	1.072,1	1.075,6	- 3,5
1.6 Transactions des pouvoirs publics non comprises ailleurs	+ 27,2	+ 26,9	+ 32,1	+ 36,9	+ 43,1	+ 50,0	68,9	14,3	+ 54,6
1.7 Autres :									
1.71 Travailleurs frontaliers	+ 5,4	+ 5,0	+ 3,7	+ 3,3	+ 2,2	+ 4,6	24,4	19,0	+ 5,4
1.72 Autres	+ 5,7	- 1,1	- 4,3	- 2,8	- 6,7	- 9,4	224,8	244,2	- 19,4
Total 1	- 0,9	- 61,0	- 106,0	- 107,2	- 53,9	+ 37,3	4.595,2	4.546,9	+ 48,3
2. Transferts :									
2.1 Transferts privés	- 8,8	- 10,1	- 11,0	- 15,3	- 11,0	- 9,2	31,4	41,4	- 10,0
2.2 Transferts publics	- 16,7	- 18,3	- 27,4	- 33,0	- 45,3	- 50,2	40,6	81,5	- 40,9
Total 2	- 25,5	- 28,4	- 38,4	- 48,3	- 56,3	- 59,4	72,0	122,9	- 50,9
Opérations courantes (Total 1. + 2.)	- 26,4	- 89,4	- 144,4	- 155,5	- 110,2	- 22,1	4.667,2	4.669,8	- 2,6
3. Mouvement des capitaux des pouvoirs publics :									
3.1 Etat :									
3.11 Engagements	+ 16,8	+ 8,7	+ 26,7	+ 106,1	+ 124,6	+ 36,6	257,7	169,6	+ 88,1
3.12 Avoirs	- 4,2	- 4,4	- 3,0	- 4,4	- 5,7	- 7,2	0,1	6,8	- 6,7
3.2 Autres pouvoirs publics	0,0	0,0	+ 2,0	+ 5,6	+ 10,3	- 0,5	1,9	0,2	+ 1,7
Total 3	+ 12,6	+ 4,3	+ 25,7	+ 107,3	+ 129,2	+ 28,9	259,7	176,6	+ 83,1
4. Mouvement des capitaux des entreprises¹ et particuliers :									
4.1 Crédits commerciaux ² (chiffres nets)	- 18,7	- 7,0	- 18,2	- 47,0	- 5,5	- 18,0	—	1,9	- 1,9
4.2 Autres :									
4.21 Organismes publics d'exploitation	0,0	+ 7,2	+ 5,5	+ 18,5	+ 13,9	+ 2,4	11,9	4,9	+ 7,0
4.22 Interméd. financiers du secteur public ..	- 4,3	+ 24,8	+ 57,9	+ 12,9	+ 1,8	- 9,3	3,7	1,8	+ 1,9
4.23 Secteur privé :									
4.231 Investissem. et placements belgo-luxembourgeois à l'étranger :									
4.2311 Valeurs mob. (chiff. nets)	- 24,7	- 13,7	- 23,4	- 41,2	- 57,6	- 96,5	—	113,2	- 113,2
4.2312 Investissements directs ..	- 11,4	- 32,8	- 1,8	- 1,1	+ 3,5	- 18,3	28,8	45,1	- 16,3
4.2313 Immeubles	- 6,1	- 6,1	- 4,8	- 3,6	- 0,9	- 0,4	3,7	4,5	- 0,8
4.2314 Autres (chiffres nets) ...	- 12,1	- 29,2	- 52,8	- 60,1	- 35,0	+ 12,5	—	5,8	- 5,8
4.232 Investissements et placements étrangers en U.E.B.L. :									
4.2321 Valeurs mob. (chiff. nets)	+ 2,1	+ 1,8	- 0,9	- 2,0	+ 8,8	+ 4,7	—	1,2	- 1,2
4.2322 Investissements directs ..	+ 40,8	+ 29,5	+ 42,5	+ 50,2	+ 63,5	+ 65,0	59,6	38,8	+ 20,8
4.2323 Immeubles	+ 4,1	+ 3,5	+ 2,9	+ 1,1	+ 5,7	+ 3,0	5,2	2,2	+ 3,0
4.2324 Autres (chiffres nets) ...	- 1,8	+ 2,7	+ 28,1	+ 58,6	- 6,6	+ 8,0	18,8	—	+ 18,8
Total 4	- 32,1	- 19,3	+ 35,0	- 13,7	- 8,4	- 46,9	131,7	219,4	- 87,7
5. Erreurs et omissions (nettes)	+ 12,3	- 11,1	+ 20,9	- 1,9	- 9,1	+ 5,9	—	13,3	- 13,3
Total 1 à 5	- 33,6	- 115,5	- 62,8	- 63,8	+ 1,5	- 34,2	5.058,6	5.079,1	- 20,5
6. Financement du total :									
6.1 Crédits commerciaux ² refinancés auprès du secteur non monétaire résident	- 1,6	+ 7,0	+ 10,1	- 3,4	+ 3,5	+ 5,0	—	—	+ 0,9
6.2 Mouvement des avoirs extérieurs nets des organismes principalement monétaires :									
6.21 Banques belges et luxembourgeoises :									
6.211 Crédits commerciaux ²	+ 4,9	+ 15,0	+ 5,2	- 5,3	- 5,3	+ 3,6	—	—	+ 20,8
6.212 Autres :									
6.2121 Francs belges et luxem.	- 16,1	- 41,5	- 64,4	+ 51,9	- 16,1	+ 40,8	—	—	- 33,4
6.2122 Monnaies étrangères	- 10,7	- 60,5	- 27,9	- 34,0	+ 57,2	- 63,9	—	—	- 54,6
6.22 Organismes divers :									
6.221 Crédits commerciaux ²	+ 0,1	- 0,4	+ 2,4	- 1,5	- 0,4	+ 4,3	—	—	- 2,7
6.222 Autres	0,0	0,0	0,0	0,0	- 0,3	+ 0,1	—	—	+ 0,2
6.23 B.N.B. :									
6.231 Crédits commerciaux ²	+ 5,7	- 3,6	- 15,2	+ 24,2	+ 0,4	- 2,0	—	—	- 18,9
6.232 Autres (réserv. de change nettes)	- 15,9	- 31,5	+ 27,0	- 95,7	- 37,5	- 22,1	—	—	+ 67,2
<i>p.m. Mouvement des droits de tirage spéciaux résultant d'allocations</i>	<i>—</i>	<i>(+ 4,5)</i>	<i>(+ 4,5)</i>	<i>(+ 4,4)</i>	<i>—</i>	<i>—</i>	<i>—</i>	<i>—</i>	<i>—</i>

N.B. Pour la méthodologie de la balance des paiements de l'Union Economique Belgo-Luxembourgeoise : voir « Références bibliographiques ».

¹ Non compris les organismes principalement monétaires.

² Seuls les crédits commerciaux non mobilisés auprès des banques belges et luxembourgeoises sont comptabilisés à la rubrique 4.1. Les autres crédits commerciaux, c.à.d. les traites

représentatives de ventes de biens et de services à l'étranger qui ont été mobilisés auprès des banques belges et luxembourgeoises, sont comptabilisés aux sous-rubriques 6.211, 6.221, 6.231 ou 6.1 selon que ces traites sont restées dans le portefeuille des banques ou ont été refinancées respectivement auprès des organismes monétaires divers, auprès de la B.N.B. ou auprès du secteur non monétaire résident.

IX - 2. — BALANCE GENERALE DES PAIEMENTS SUR BASE DES TRANSACTIONS

Soldes trimestriels

(milliards de francs)

	1983		1984				* 1985		
	3 ^e trimestre	4 ^e trimestre	1 ^{er} trimestre	2 ^e trimestre	3 ^e trimestre	4 ^e trimestre	1 ^{er} trimestre	2 ^e trimestre	3 ^e trimestre
1. Transactions sur biens et services :									
1.1 Transactions sur marchandises :									
1.11 Exportations et importations	- 24,8	- 22,0	- 27,4	+ 2,2	- 12,0	- 36,7	+ 1,9	- 4,9	- 8,7
1.12 Travail à façon	+ 16,0	+ 13,1	+ 14,5	+ 21,2	+ 6,3	+ 16,9	+ 12,1	+ 13,5	+ 12,0
1.13 Opérations d'arbitrage	+ 10,7	+ 4,7	+ 1,3	+ 7,8	+ 1,8	+ 14,6	+ 3,5	+ 0,7	+ 8,8
1.2 Frets et assurances pour le transport de marchandises	+ 4,4	+ 3,3	+ 3,2	+ 3,7	+ 3,3	+ 4,3	+ 5,5	+ 5,6	+ 7,6
1.3 Autres frais de transport	+ 1,6	+ 2,3	+ 1,6	+ 1,4	+ 0,4	- 0,4	- 1,0	- 0,5	- 1,8
1.4 Déplacements à l'étranger	- 9,1	- 1,2	- 3,8	- 3,5	- 12,1	+ 2,6	- 4,3	- 2,5	- 15,6
1.5 Revenus de placements et d'investissements	+ 4,3	+ 2,5	- 4,5	- 11,3	+ 1,3	+ 11,0	- 11,4	- 7,2	+ 3,3
1.6 Transactions des pouvoirs publics non comprises ailleurs	+ 12,5	+ 13,8	+ 13,1	+ 13,2	+ 13,9	+ 14,4	+ 13,7	+ 14,9	+ 13,5
1.7 Autres :									
1.71 Travailleurs frontaliers	+ 2,1	+ 0,5	+ 0,8	+ 2,0	+ 1,1	+ 1,5	+ 1,2	+ 1,3	+ 1,5
1.72 Autres	- 0,9	- 5,2	- 5,3	- 4,8	- 2,3	- 7,0	- 5,5	- 7,4	- 3,0
Total 1	+ 16,8	+ 11,8	- 6,5	+ 31,9	+ 1,7	+ 21,2	+ 15,7	+ 13,5	+ 17,6
2. Transferts :									
2.1 Transferts privés	- 2,7	- 1,7	- 2,5	- 3,3	- 3,4	- 0,8	- 0,6	- 2,1	- 2,2
2.2 Transferts publics	- 5,3	- 15,5	- 11,9	- 10,5	- 8,3	- 10,2	- 9,8	- 7,4	- 4,9
Total 2	- 8,0	- 17,2	- 14,4	- 13,8	- 11,7	- 11,0	- 10,4	- 9,5	- 7,1
Opérations courantes (Total 1. + 2.)	+ 8,8	- 5,4	- 20,9	+ 18,1	- 10,0	+ 10,2	+ 5,3	+ 4,0	+ 10,5
3. Mouvement des capitaux des pouvoirs publics :									
3.1 Etat :									
3.11 Engagements	- 18,9	+ 2,4	+ 56,7	+ 33,8	+ 12,1	- 14,5	+ 21,0	- 28,1	- 2,1
3.12 Avoirs	- 1,5	- 2,4	- 1,0	- 1,7	- 2,8	- 1,2	0,0	- 0,8	- 0,5
3.2 Autres pouvoirs publics	- 0,4	0,0	+ 0,2	0,0	+ 1,2	+ 0,3	- 0,1	+ 0,1	- 1,5
Total 3	- 20,8	0,0	+ 55,9	+ 32,1	+ 10,5	- 15,4	+ 20,9	- 28,8	- 4,1
4. Mouvement des capitaux des entreprises¹ et particuliers :									
4.1 Crédits commerciaux ²	+ 13,3	- 12,1	- 3,3	- 34,1	+ 23,7	+ 11,8	- 10,5	- 17,2	+ 5,5
4.2 Autres :									
4.21 Organismes publics d'exploitation	+ 2,3	+ 0,3	- 0,3	+ 0,1	+ 3,0	+ 4,2	+ 0,7	+ 2,7	- 3,1
4.22 Interméd. financiers du secteur public	- 4,2	- 5,1	+ 1,6	- 2,1	+ 4,7	- 2,3	- 14,3	+ 5,3	- 1,1
4.23 Secteur privé :									
4.231 Investissem. et placements belgo-luxembourgeois à l'étranger :									
4.2311 Valeurs mob.	- 27,3	- 28,5	- 35,5	- 27,6	- 19,6	- 30,5	- 18,9	- 37,0	- 27,5
4.2312 Investissements directs	- 12,3	- 1,7	+ 2,8	- 7,7	- 7,7	- 3,7	+ 9,0	+ 1,7	- 11,7
4.2313 Immeubles	- 0,2	- 0,2	- 0,1	- 0,2	- 0,2	- 0,3	+ 0,1	- 0,3	- 0,4
4.2314 Autres	+ 4,1	- 2,3	- 3,3	+ 3,1	- 9,0	+ 3,4	- 8,2	- 3,6	+ 4,9
4.232 Investissements et placements étrangers en U.E.B.L. :									
4.2321 Valeurs mob.	- 0,4	+ 2,1	0,0	- 2,4	+ 0,2	+ 1,0	+ 3,2	+ 7,1	+ 1,7
4.2322 Investissements directs	+ 12,8	+ 40,1	- 0,6	- 2,7	+ 7,6	+ 16,5	+ 16,3	+ 9,3	+ 5,8
4.2323 Immeubles	+ 0,8	+ 0,3	+ 0,9	+ 1,0	+ 0,2	+ 0,9	+ 0,9	+ 1,0	+ 1,6
4.2324 Autres	- 10,8	+ 3,9	+ 14,7	+ 9,4	- 2,1	- 3,2	+ 7,9	+ 22,4	- 25,1
Total 4	- 21,9	- 3,2	- 23,1	- 63,2	+ 0,8	- 2,2	- 13,8	- 8,6	- 49,4
5. Erreurs et omissions	+ 14,3	+ 14,2	- 16,7	- 1,9	- 0,4	+ 5,7	- 4,5	+ 1,0	+ 10,0
Total 1 à 5	- 19,6	+ 5,6	- 4,8	- 14,9	+ 0,9	- 1,7	+ 7,9	- 32,4	- 33,0
6. Financement du total :									
6.1 Crédits commerciaux ² refinancés auprès du secteur non monétaire résident	+ 0,8	+ 2,3	- 3,4	- 1,1	+ 0,7	+ 4,7	+ 5,1	- 9,1	- 0,3
6.2 Mouvement des avoirs extérieurs nets des organismes principalement monétaires :									
6.21 Banques belges et luxembourgeoises :									
6.211 Crédits commerciaux ²	- 0,1	- 8,2	- 1,3	- 0,8	+ 12,4	+ 10,5	- 6,5	+ 0,1	- 3,5
6.212 Autres :									
6.2121 Francs belges et luxem.	- 4,7	+ 35,0	+ 6,9	- 21,1	- 15,2	- 4,0	- 14,5	- 39,2	+ 25,7
6.2122 Monnaies étrangères	+ 16,6	+ 15,6	+ 21,7	- 36,0	- 29,7	- 10,6	+ 17,5	+ 1,3	- 24,1
6.22 Organismes divers :									
6.221 Crédits commerciaux ²	+ 3,2	+ 1,6	- 4,7	0,0	+ 10,7	- 8,7	- 2,0	0,0	+ 1,4
6.222 Autres	0,0	- 0,2	+ 0,2	0,0	0,0	0,0	0,0	0,0	0,0
6.23 B.N.B. :									
6.231 Crédits commerciaux ²	- 5,0	+ 9,1	+ 12,6	- 6,0	- 24,6	- 0,9	+ 0,5	+ 4,0	- 5,8
6.232 Autres (réserv. de change nettes)	- 30,4	- 49,6	- 36,8	+ 50,1	+ 46,6	+ 7,3	+ 7,8	+ 10,5	- 26,4
p.m. Mouvement des droits de tirage spéciaux résultant d'allocations	—	—	—	—	—	—	—	—	—

N.B. Pour la méthodologie de la balance des paiements de l'Union Economique Belgo-Luxembourgeoise : voir « Références bibliographiques ».

¹ Voir tableau IX-1, note ¹.

² Voir tableau IX-1, note ².

IX - 3. — BALANCE GENERALE DES PAIEMENTS SUR BASE DES TRANSACTIONS

Recettes et dépenses trimestrielles

(milliards de francs)

	1985			1985		
	* 2 ^e trimestre			* 3 ^e trimestre		
	Recettes	Dépenses	Solde	Recettes	Dépenses	Solde
1. Transactions sur biens et services :						
1.1 Transactions sur marchandises :						
1.11 Exportations et importations	711,2	716,1	- 4,9	653,1	661,8	- 8,7
1.12 Travail à façon	28,3	14,8	+ 13,5	24,6	12,6	+ 12,0
1.13 Opérations d'arbitrage (nettes)	0,7	—	+ 0,7	8,8	—	+ 8,8
1.2 Frets et assurances pour le transport de marchandises	41,7	36,1	+ 5,6	41,7	34,1	+ 7,6
1.3 Autres frais de transport	20,5	21,0	- 0,5	19,6	21,4	- 1,8
1.4 Déplacements à l'étranger	27,7	30,2	- 2,5	30,8	46,4	- 15,6
1.5 Revenus de placements et d'investissements ..	311,1	318,3	- 7,2	283,4	280,1	+ 3,3
1.6 Transactions des pouvoirs publics non comprises ailleurs	18,7	3,8	+ 14,9	18,5	5,0	+ 13,5
1.7 Autres :						
1.71 Travailleurs frontaliers	6,3	5,0	+ 1,3	6,3	4,8	+ 1,5
1.72 Autres	58,9	66,3	- 7,4	63,7	66,7	- 3,0
Total 1	1.225,1	1.211,6	+ 13,5	1.150,5	1.132,9	+ 17,6
2. Transferts :						
2.1 Transferts privés	9,4	11,5	- 2,1	8,2	10,4	- 2,2
2.2 Transferts publics	12,9	20,3	- 7,4	10,9	15,8	- 4,9
Total 2	22,3	31,8	- 9,5	19,1	26,2	- 7,1
Opérations courantes (Total 1. + 2.)	1.247,4	1.243,4	+ 4,0	1.169,6	1.159,1	+ 10,5
3. Mouvement des capitaux des pouvoirs publics :						
3.1 Etat :						
3.11 Engagements	14,7	42,8	- 28,1	25,3	27,4	- 2,1
3.12 Avoirs	0,0	0,8	- 0,8	0,0	0,5	- 0,5
3.2 Autres pouvoirs publics	1,7	1,6	+ 0,1	3,4	4,9	- 1,5
Total 3	16,4	45,2	- 28,8	28,7	32,8	- 4,1
4. Mouvement des capitaux des entreprises¹ et particuliers :						
4.1 Crédits commerciaux ² (chiffres nets)	—	17,2	- 17,2	5,5	—	+ 5,5
4.2 Autres :						
4.21 Organismes publics d'exploitation	7,2	4,5	+ 2,7	11,2	14,3	- 3,1
4.22 Interméd. financiers du secteur public ..	7,6	2,3	+ 5,3	0,5	1,6	- 1,1
4.23 Secteur privé :						
4.231 Investissem. et placements belgo-luxembourgeois à l'étranger :						
4.2311 Valeurs mob. (chiff. nets)	—	37,0	- 37,0	—	27,5	- 27,5
4.2312 Investissements directs ..	13,7	12,0	+ 1,7	6,3	18,0	- 11,7
4.2313 Immeubles	1,0	1,3	- 0,3	0,9	1,3	- 0,4
4.2314 Autres (chiffres nets) ...	—	3,6	- 3,6	4,9	—	+ 4,9
4.232 Investissements et placements étrangers en U.E.B.L. :						
4.2321 Valeurs mob. (chiff. nets)	7,1	—	+ 7,1	1,7	—	+ 1,7
4.2322 Investissements directs ..	12,6	3,3	+ 9,3	8,8	3,0	+ 5,8
4.2323 Immeubles	1,5	0,5	+ 1,0	2,3	0,7	+ 1,6
4.2324 Autres (chiffres nets) ...	22,4	—	+ 22,4	—	25,1	- 25,1
Total 4	73,1	81,7	- 8,6	42,1	91,5	- 49,4
5. Erreurs et omissions (nettes)	1,0	—	+ 1,0	10,0	—	+ 10,0
Total 1 à 5	1.337,9	1.370,3	- 32,4	1.250,4	1.283,4	- 33,0
6. Financement du total :						
6.1 Crédits commerciaux ² refinancés auprès du secteur non monétaire résident	—	—	- 9,1	—	—	- 0,3
6.2 Mouvement des avoirs extérieurs nets des organismes principalement monétaires :						
6.21 Banques belges et luxembourgeoises :						
6.211 Crédits commerciaux ²	—	—	+ 0,1	—	—	- 3,5
6.212 Autres :						
6.2121 Francs belges et luxem.	—	—	- 39,2	—	—	+ 25,7
6.2122 Monnaies étrangères	—	—	+ 1,3	—	—	- 24,1
6.22 Organismes divers :						
6.221 Crédits commerciaux ²	—	—	0,0	—	—	+ 1,4
6.222 Autres	—	—	0,0	—	—	0,0
6.23 B.N.B. :						
6.231 Crédits commerciaux ²	—	—	+ 4,0	—	—	- 5,8
6.232 Autres (réserv. de change nettes)	—	—	+ 10,5	—	—	- 26,4
<i>p.m. Mouvement des droits de tirage spéciaux résultant d'allocations</i>	—	—	—	—	—	—

N.B. Pour la méthodologie de la balance des paiements de l'Union Economique Belgo-Luxembourgeoise : voir « Références bibliographiques ».

¹ Voir tableau IX-1, note 1.

² Voir tableau IX-1, note 2.

IX - 4. — BALANCE GENERALE DES PAIEMENTS SUR BASE DE CAISSE¹

(Soldes en milliards de francs)

	1984	* 1985	1984		* 1985			* 1986		
	Année		3 ^e trimestre	4 ^e trimestre	1 ^{er} trimestre	Avril Mai	3 ^e trimestre	4 ^e trimestre	1 ^{er} trimestre	Avril Mai
1. Transactions sur biens et services :										
1.1 Transactions sur marchandises :										
1.11 Exportations et importations	- 72,8	- 38,6	+ 0,9	- 20,1	- 6,8	- 25,7	- 3,7	- 3,8	- 11,6	+ 6,1
1.12 Travail à façon	+ 58,9	+ 45,7	+ 6,3	+ 16,9	+ 12,1	+ 9,4	+ 12,0	+ 8,1	+ 16,5	+ 18,3
1.13 Opérations d'arbitrage	+ 25,5	+ 12,8	+ 1,8	+ 14,6	+ 3,5	+ 0,6	+ 8,8	+ 0,2	+ 11,1	- 2,2
1.2 Frets et assurances pour le transport de marchandises	+ 14,5	+ 26,2	+ 3,3	+ 4,3	+ 5,5	+ 3,4	+ 7,6	+ 7,5	+ 6,7	+ 4,9
1.3 Autres frais de transport	+ 3,0	- 5,1	+ 0,4	- 0,4	- 1,0	+ 0,9	- 1,8	- 1,8	- 3,6	- 2,4
1.4 Déplacements à l'étranger	- 16,8	- 23,0	- 12,1	+ 2,6	- 4,3	- 1,7	- 15,6	- 0,6	- 5,1	- 3,1
1.5 Revenus de placements et d'investissements	- 3,5	- 11,9	+ 1,3	+ 11,0	- 11,4	- 1,3	+ 3,3	+ 3,4	+ 0,1	- 2,4
1.6 Transactions des pouvoirs publics non comprises ailleurs	+ 54,6	+ 59,0	+ 13,9	+ 14,4	+ 13,7	+ 9,1	+ 13,5	+ 16,9	+ 13,6	+ 10,2
1.7 Autres :										
1.71 Travailleurs frontaliers	+ 5,4	+ 4,9	+ 1,1	+ 1,5	+ 1,2	+ 1,0	+ 1,5	+ 0,9	+ 1,7	+ 0,9
1.72 Autres	- 19,4	- 18,1	- 2,3	- 7,0	- 5,5	- 5,6	- 3,0	- 2,2	- 3,4	- 2,3
Total 1	+ 49,4	+ 51,9	+ 14,6	+ 37,8	+ 7,0	- 9,9	+ 22,6	+ 28,2	+ 26,0	+ 28,0
2. Transferts :										
2.1 Transferts privés	- 10,0	- 7,4	- 3,4	- 0,8	- 0,6	- 1,3	- 2,2	- 2,5	- 2,1	- 0,8
2.2 Transferts publics	- 40,9	- 31,6	- 8,3	- 10,2	- 9,8	- 5,8	- 4,9	- 9,5	- 9,0	- 7,2
Total 2	- 50,9	- 39,0	- 11,7	- 11,0	- 10,4	- 7,1	- 7,1	- 12,0	- 11,1	- 8,0
Opérations courantes (Total 1. + 2.)	- 1,5	+ 12,9	+ 2,9	+ 26,8	- 3,4	- 17,0	+ 15,5	+ 16,2	+ 14,9	+ 20,0
3. Mouvement des capitaux des pouvoirs publics :										
3.1 Etat :										
3.11 Engagements	+ 88,1	+ 25,8	+ 12,1	- 14,5	+ 21,0	- 18,1	- 2,1	+ 35,0	+ 41,6	- 9,1
3.12 Avoirs	- 6,7	- 5,3	- 2,8	- 1,2	0,0	- 0,8	- 0,5	- 4,0	- 0,5	- 0,4
3.2 Autres pouvoirs publics	+ 1,7	- 2,9	+ 1,2	+ 0,3	- 0,1	+ 0,3	- 1,5	- 1,4	- 0,8	- 1,8
Total 3	+ 83,1	+ 17,6	+ 10,5	- 15,4	+ 20,9	- 18,6	- 4,1	+ 29,6	+ 40,3	- 11,3
4. Mouvement des capitaux des entreprises² et particuliers :										
4.1 Crédits commerciaux ³	- 3,0	- 4,8	+ 10,8	- 4,8	- 1,8	+ 1,7	+ 0,5	- 5,7	- 0,4	+ 0,1
4.2 Autres :										
4.21 Organismes publics d'exploitation	+ 7,0	- 3,8	+ 3,0	+ 4,2	+ 0,7	+ 1,3	- 3,1	- 4,1	- 2,9	+ 0,6
4.22 Interméd. financiers du secteur public	+ 1,9	- 14,2	+ 4,7	- 2,3	- 14,3	+ 4,8	- 1,1	- 4,1	+ 3,0	- 8,4
4.23 Secteur privé :										
4.231 Investissem. et placements belgo-luxembourgeois à l'étranger :										
4.2311 Valeurs mob.	- 113,2	- 119,9	- 19,6	- 30,5	- 18,9	- 22,2	- 27,5	- 36,5	- 38,1	- 41,2
4.2312 Investissements directs ..	- 16,3	- 13,7	- 7,7	- 3,7	+ 9,0	+ 1,2	- 11,7	- 12,7	- 1,5	- 23,2
4.2313 Immeubles	- 0,8	- 0,9	- 0,2	- 0,3	+ 0,1	- 0,3	- 0,4	- 0,3	- 0,2	- 0,4
4.2314 Autres	- 5,8	+ 4,5	- 9,0	+ 3,4	- 8,2	+ 0,2	+ 4,9	+ 11,4	- 14,3	- 6,5
4.232 Investissements et placements étrangers en U.E.B.L. :										
4.2321 Valeurs mob.	- 1,2	+ 20,5	+ 0,2	+ 1,0	+ 3,2	+ 5,5	+ 1,7	+ 8,5	+ 11,3	+ 10,1
4.2322 Investissements directs ..	+ 20,8	+ 56,9	+ 7,6	+ 16,5	+ 16,3	+ 3,6	+ 5,8	+ 25,5	- 0,3	+ 6,0
4.2323 Immeubles	+ 3,0	+ 3,9	+ 0,2	+ 0,9	+ 0,9	+ 0,7	+ 1,6	+ 0,4	+ 0,8	+ 0,1
4.2324 Autres	+ 18,8	0,0	- 2,1	- 3,2	+ 7,9	+ 2,4	- 25,1	- 5,2	+ 1,5	+ 10,5
Total 4	- 88,8	- 71,5	- 12,1	- 18,8	- 5,1	- 1,1	- 54,4	- 22,8	- 41,1	- 52,3
5. Erreurs et omissions	- 13,3	- 0,7	- 0,4	+ 5,7	- 4,5	- 9,9	+ 10,0	- 7,2	+ 5,0	+ 0,3
Total 1 à 5	- 20,5	- 41,7	+ 0,9	- 1,7	+ 7,9	- 46,6	- 33,0	+ 15,8	+ 19,1	- 43,3
6. Financement du total :										
6.1 Crédits commerciaux ³ refinancés auprès du secteur non monétaire résident	+ 0,9	- 10,1	+ 0,7	+ 4,7	+ 5,1	- 6,5	- 0,3	- 5,8	+ 3,8	- 4,3
6.2 Mouvement des avoirs extérieurs nets des organismes principalement monétaires :										
6.21 Banques belges et luxembourgeoises :										
6.211 Crédits commerciaux ³	+ 20,8	- 7,0	+ 12,4	+ 10,5	- 6,5	- 8,0	- 3,5	+ 2,9	+ 0,2	- 4,1
6.212 Autres :										
6.2121 Francs belges et luxem. ..	- 33,4	- 23,0	- 15,2	- 4,0	- 14,5	- 23,1	+ 25,7	+ 5,0	+ 41,5	- 47,3
6.2122 Monnaies étrangères	- 54,6	+ 1,8	- 29,7	- 10,6	+ 17,5	- 23,3	- 24,1	+ 7,1	- 19,3	- 44,5
6.22 Organismes divers :										
6.221 Crédits commerciaux ³	- 2,7	+ 0,1	+ 10,7	- 8,7	- 2,0	+ 2,8	+ 1,4	+ 0,7	- 2,2	+ 3,6
6.222 Autres	+ 0,2	0,0	0,0	0,0	0,0	0,0	0,0	0,0	0,0	0,0
6.23 B.N.B. :										
6.231 Crédits commerciaux ³	- 18,9	+ 4,9	- 24,6	- 0,9	+ 0,5	- 0,7	- 5,8	+ 6,2	- 7,3	- 3,6
6.232 Autres (réserv. de change nettes)	+ 67,2	- 8,4	+ 46,6	+ 7,3	+ 7,8	+ 12,2	- 26,4	- 0,3	+ 2,4	+ 56,9
<i>p.m. Mouvement des droits de tirage spéciaux résultant d'allocations</i>	—	—	—	—	—	—	—	—	—	—

N.B. Pour la méthodologie de la balance des paiements de l'Union Economique Belgo-Luxembourgeoise : voir « Références bibliographiques ».

¹ Cette balance est en fait établie partiellement sur base des transactions, puisque les opérations courantes sont estimées en tenant compte, d'une part, des crédits commerciaux mobilisés

auprès des banques belges et luxembourgeoises et, d'autre part, des crédits commerciaux non mobilisés représentatifs de travail à façon et d'arbitrage.

² Voir tableau IX-1, note 1.

³ Voir tableau IX-1, note 2.

IX - 5. — OPERATIONS AVEC L'ETRANGER, OPERATIONS EN MONNAIES ETRANGERES DES RESIDENTS AVEC LES BANQUES BELGES ET LUXEMBOURGEOISES ET OPERATIONS DE CHANGE A TERME ¹

(milliards de francs)

	1982	1983	1984	* 1985	* 1985		* 1986	
					3 ^e trimestre	4 ^e trimestre	1 ^{er} trimestre	Avril Mai
1. Opérations courantes (rubriques 1 et 2 des tableaux IX-1 à 3) ..	- 110,2	- 22,1	- 2,6	.	+ 10,5	.	.	.
1bis. Opérations courantes sur base de caisse (rubriques 1 et 2 du tableau IX-4)	- 112,8	- 42,6	- 1,5	+ 12,9	+ 15,5	+ 16,2	+ 14,9	+ 20,0
2. Mouvement des capitaux des pouvoirs publics :								
2.1 Rubrique 3 de la balance générale des paiements	+ 129,2	+ 28,9	+ 83,1	+ 17,6	- 4,1	+ 29,6	+ 40,3	- 11,3
2.2 Augmentation (+) ou diminution (-) de la dette en monnaies étrangères envers les banques belges et luxembourgeoises	+ 103,9	+ 92,4	+ 68,1	+ 22,9	+ 2,9	- 2,8	+ 58,1	- 32,0
2.3 Augmentation (-) ou diminution (+) de l'encours des monnaies étrangères à recevoir à terme de la B.N.B.	0,0	0,0	0,0	0,0	- 5,9	+ 5,9	0,0	- 56,1
3. Mouvement des crédits commerciaux :								
3.1 Augmentation (-) ou diminution (+) des traites représentatives de ventes de biens et de services à l'étranger qui ont été mobilisées auprès des banques belges et luxembourgeoises	+ 1,8	- 10,9	- 0,1	+ 12,1	+ 8,2	- 4,0	+ 5,5	+ 8,4
3.2 Augmentation (-) ou diminution (+) de l'excédent des crédits consentis à des importateurs non-résidents sur les crédits reçus par des importateurs résidents, et qui n'ont pas été mobilisés auprès des banques belges et luxembourgeoises	- 2,6	- 20,5	+ 1,1	.	+ 5,0	.	.	.
3.3 Augmentation (-) ou diminution (+) de l'excédent des autres crédits consentis à des non-résidents sur les autres crédits reçus par des résidents	- 2,9	+ 2,5	- 3,0	- 4,8	+ 0,5	- 5,7	- 0,4	+ 0,1
4. Mouvement des autres capitaux des entreprises ² et particuliers :								
4.1 Rubrique 4.2 de la balance générale des paiements	- 2,9	- 28,9	- 85,8	- 66,7	- 54,9	- 17,1	- 40,7	- 52,4
4.2 Mouvement des avoirs et engagements en monnaies étrangères des résidents vis-à-vis des banques belges et luxembourgeoises :								
4.21 Augmentation (-) ou diminution (+) d'avoirs :								
4.211 Créances en monnaies étrangères	- 8,8	- 74,2	- 280,0	- 16,7	+ 71,9	+ 31,0	- 12,5	- 138,4
4.212 Encours des monnaies étrangères à recevoir à terme	+ 9,5	- 79,3	- 7,8	- 210,6	- 71,3	- 111,7	- 201,0	+ 84,5
4.22 Augmentation (+) ou diminution (-) d'engagements :								
4.221 Endettement en monnaies étrangères	- 25,7	+ 93,6	+ 279,2	+ 26,2	- 77,6	- 3,7	+ 10,7	+ 163,4
4.222 Encours des monnaies étrangères à livrer à terme	- 13,1	+ 98,9	+ 27,1	+ 238,4	+ 86,0	+ 133,3	+ 233,0	- 68,6
5. Mouvement des avoirs et engagements en francs belges et luxembourgeois des non-résidents vis-à-vis des banques belges et luxembourgeoises et des autres organismes principalement monétaires :								
5.1 Augmentation (+) ou diminution (-) de l'excédent des avoirs sur les engagements au comptant	+ 16,4	- 40,9	+ 33,2	+ 23,0	- 25,7	- 5,0	- 41,5	+ 47,3
5.2 Augmentation (+) ou diminution (-) de l'excédent de l'encours des francs belges et luxembourgeois à recevoir à terme sur l'encours des francs belges et luxembourgeois à livrer à terme ..	- 22,2	+ 1,3	+ 18,8	- 29,4	- 9,9	- 25,2	- 71,3	+ 39,7
6. Position de change ³ des banques belges et luxembourgeoises :								
6.1 Augment. (-) ou diminut. (+) de la position au comptant ..	- 118,0	- 40,5	- 26,4	- 43,2	+ 27,0	- 32,4	- 38,8	+ 51,2
6.2 Augment. (-) ou diminut. (+) de la position à terme	+ 25,8	- 20,9	- 38,1	+ 1,6	- 4,8	+ 3,6	+ 39,3	- 55,6
7. Erreurs et omissions :								
7.1 Rubrique 5 de la balance générale des paiements	- 9,1	+ 5,9	- 13,3	- 0,7	+ 10,0	- 7,2	+ 5,0	+ 0,3
7.2 Discordances dans les statistiques des opérations au comptant en monnaies étrangères avec les résidents	- 8,6	- 7,4	+ 13,7	+ 9,0	- 0,1	+ 0,8	+ 1,8	+ 0,3
Total 1 à 7⁴ ...	- 37,5	- 22,1	+ 67,2	- 8,4	- 32,3	+ 5,6	+ 2,4	+ 0,8
8. Contreparties du total dans la situation de la B.N.B. [Augmentation (+) ; diminution (-)] :								
8.1 Encaisse en or	0,0	0,0	0,0	0,0	0,0	0,0	0,0	0,0
8.2 Avoirs détenus auprès du F.M.I.	- 0,8	- 4,6	+ 3,1	- 8,3	- 1,6	- 2,3	+ 2,3	- 0,2
8.3 Avoirs nets sur le F.E.C.O.M. :								
8.31 Ecus	+ 48,5	+ 34,2	+ 26,1	+ 32,2	0,0	0,0	0,0	0,0
8.32 Autres	- 14,3	- 32,6	+ 48,7	0,0	0,0	0,0	0,0	0,0
8.4 Avoirs nets en monnaies étrangères :								
8.41 Avoirs nets au comptant	- 73,8	- 19,2	- 11,3	- 31,6	- 24,7	+ 3,2	- 2,3	+ 56,8
8.42 Excédent de l'encours des monnaies étrangères à recevoir à terme sur l'encours des monnaies étrangères à livrer à terme	0,0	0,0	0,0	0,0	- 5,9	+ 5,9	0,0	- 56,1
8.5 Avoirs nets en francs belges sur les non-résidents :								
8.51 Avoirs au comptant	+ 2,9	+ 0,1	+ 0,6	- 0,7	- 0,1	- 1,2	+ 2,4	+ 0,3
8.52 Excédent de l'encours des francs belges à recevoir à terme sur l'encours des francs belges à livrer à terme	0,0	0,0	0,0	0,0	0,0	0,0	0,0	0,0

N.B. Pour la méthodologie de la Balance des paiements de l'Union Economique Belgo-Luxembourgeoise : voir « Références bibliographiques ».

¹ Non compris, en ce qui concerne les opérations de change à terme, les achats et ventes, par les résidents et les non-résidents, de monnaies étrangères contre monnaies étrangères.

² Non compris les organismes principalement monétaires.

³ Excédent des avoirs en monnaies étrangères sur les engagements en monnaies étrangères.

⁴ Pour les périodes où seule la balance des paiements « sur base de caisse » a pu être établie (voir tableau IX-4) : total des rubriques 1bis à 7.

IX - 6. — MONNAIES UTILISEES POUR LES REGLEMENTS D'IMPORTATIONS ET D'EXPORTATIONS¹

(pourcentage du total)

	Monnaies des pays de la C.E.E.								Dollar des Etats-Unis	Autres
	Franc belge et luxembourgeois	Mark allemand	Franc français	Florin des Pays-Bas	Livre sterling	Lire italienne	Autres	Total		
Paiements d'importations										
1978	28,1	18,9	11,1	8,5	4,4	2,0	0,4	73,4	22,0	4,6
1979	28,4	18,3	10,5	8,2	4,9	1,9	0,4	72,6	23,4	4,0
1980	27,5	16,9	10,6	8,3	4,4	1,9	0,3	69,9	26,1	4,0
1981	26,6	16,3	9,5	8,3	2,9	1,6	0,3	65,5	30,2	4,3
1982	23,9	17,3	10,0	8,7	3,5	1,8	0,3	65,5	29,9	4,6
1983	25,1	17,9	10,1	8,4	3,8	2,0	0,3	67,6	27,1	5,3
1984	26,3	18,0	10,3	8,7	3,9	1,9	0,3	69,4	25,6	5,0
1985	28,2	18,4	10,5	8,7	3,5	2,0	0,3	71,6	23,4	5,0
1983 6 premiers mois	25,4	17,7	10,0	8,9	3,8	1,9	0,3	68,0	26,8	5,2
9 premiers mois	25,3	17,7	10,1	8,5	3,9	2,0	0,3	67,8	27,0	5,2
1984 3 premiers mois	26,1	18,0	10,4	8,8	4,2	1,8	0,3	69,6	25,3	5,1
6 premiers mois	26,7	17,8	10,4	8,9	4,0	1,9	0,3	70,0	24,9	5,1
9 premiers mois	26,5	18,0	10,5	8,8	4,0	1,9	0,3	70,0	25,0	5,0
1985 3 premiers mois	26,6	16,4	9,3	8,4	3,5	1,8	0,3	66,3	28,5	5,2
6 premiers mois	27,8	17,4	9,9	8,6	3,3	1,9	0,3	69,2	25,9	4,9
9 premiers mois	28,0	18,0	10,2	8,7	3,3	2,0	0,3	70,5	24,6	4,9
1986 3 premiers mois	30,0	20,2	10,7	9,4	3,6	2,0	0,3	76,2	18,2	5,6
Recettes d'exportations										
1978	44,4	17,4	12,0	7,4	2,3	1,4	0,2	85,1	12,6	2,3
1979	42,2	17,9	13,0	7,2	2,6	2,1	0,3	85,3	12,5	2,2
1980	41,2	17,0	13,6	7,3	2,9	2,5	0,3	84,8	12,9	2,3
1981	39,0	16,8	13,2	6,8	3,0	2,0	0,3	81,1	16,2	2,7
1982	35,4	17,5	14,3	7,0	3,5	2,4	0,4	80,5	16,7	2,8
1983	34,8	18,2	14,1	7,4	3,8	2,3	0,4	81,0	16,0	3,0
1984	34,9	17,7	13,2	7,4	4,0	2,5	0,5	80,2	16,6	3,2
1985	35,0	18,0	14,5	7,6	4,4	2,6	0,5	82,6	13,9	3,5
1983 6 premiers mois	34,9	18,2	14,4	7,0	3,6	2,5	0,4	81,0	16,1	2,9
9 premiers mois	34,7	18,1	14,3	7,2	3,9	2,4	0,4	81,0	16,0	3,0
1984 3 premiers mois	34,7	18,1	13,6	7,1	4,2	2,3	0,5	80,5	16,5	3,0
6 premiers mois	35,4	17,9	13,6	7,3	4,0	2,3	0,5	81,0	15,9	3,1
9 premiers mois	34,9	17,5	13,5	7,4	4,0	2,5	0,5	80,3	16,6	3,1
1985 3 premiers mois	33,7	16,6	14,0	7,2	4,0	2,8	0,5	78,8	17,9	3,3
6 premiers mois	34,3	17,4	14,0	7,4	4,3	2,7	0,5	80,6	16,0	3,4
9 premiers mois	34,6	17,7	14,3	7,5	4,4	2,7	0,5	81,7	14,8	3,5
1986 3 premiers mois	36,4	18,4	16,5	7,4	4,1	3,0	0,6	86,4	9,9	3,7

¹ A l'exclusion des paiements de faible importance, des opérations d'arbitrage et des transactions sur diamants.

Références bibliographiques : *Statistiques Economiques belges 1970-1980. Bulletin de la Banque Nationale de Belgique* : XLVIII^e année, tome I, n° 1 janvier 1973 : « Une nouvelle statistique : opérations avec l'étranger, opérations en monnaies étrangères des résidents avec les organismes monétaires belges et luxembourgeois et opérations de change à terme » ; LIII^e année, tome I, n° 6 juin 1978 : « La méthodologie de la

balance des paiements de l'Union Economique Belgo-Luxembourgeoise » ; LIV^e année, tome I, n° 1 janvier 1979 : « Réforme des données publiées au chapitre IX » ; LVIII^e année, tome I, n° 3, mars 1983 : « Modifications apportées au chapitre IX » ; LXI^e année, tome II, n° 3, septembre 1986 : « La balance des paiements de l'Union Economique Belgo-Luxembourgeoise en 1984 sur la base des transactions ». *Rapports de la B.N.B. La méthodologie de la balance des paiements de l'Union Economique Belgo-Luxembourgeoise*, Eurostat, 1984.

X. — MARCHÉ DES CHANGES

1a. — COURS OFFICIELS ARRÊTÉS PAR LES BANQUIERS RÉUNIS EN CHAMBRE DE COMPENSATION À BRUXELLES

Chiffres annuels

(francs belges)

Source : Cote de la Bourse de Fonds Publics et de Change de Bruxelles.

Moyennes journalières ¹	1 dollar U.S.	1 mark allemand	100 yens	1 franc français	1 livre sterling	100 livres italiennes	1 dollar canadien	1 florin des Pays-Bas	1 couronne suédoise	1 franc suisse	100 pesetas	1 couronne danoise	100 schillings autrichiens	1 couronne norvégienne	1 mark finlandais	100 escudos	1 zaïre	1 punt irlandais ²	1 Ecu ³
1978	31,49	15,68	15,08	6,99	60,39	3,71	27,66	14,55	6,97	17,69	41,14	5,71	216,97	6,03	7,65	71,43	38,20	—	—
1979	29,31	16,00	13,46	6,89	62,19	3,53	25,03	14,62	6,84	17,63	43,70	5,58	219,50	5,79	7,54	60,16	17,36	60,36	—
1980	29,22	16,09	12,97	6,92	68,01	3,42	25,01	14,71	6,91	17,45	40,83	5,19	226,10	5,92	7,85	58,68	10,63	60,09	—
1981	37,13	16,43	16,85	6,84	74,84	3,27	30,98	14,89	7,35	18,94	40,26	5,21	233,25	6,47	8,61	60,65	8,99	59,75	—
1982	45,76	18,83	18,38	6,96	79,80	3,38	37,08	17,11	7,31	22,52	41,63	5,48	267,88	7,09	9,50	57,99	7,94	64,84	—
1983	51,18	20,01	21,55	6,72	77,50	3,37	41,52	17,91	6,66	24,34	35,68	5,59	284,50	7,00	9,18	46,77	6,36	63,58	—
1984	57,79	20,31	24,32	6,61	76,98	3,29	44,63	18,01	6,98	24,61	35,93	5,58	288,81	7,08	9,61	39,62	1,61	62,60	45,06
1985 Année	59,36	20,18	24,91	6,61	76,33	3,11	43,50	17,89	6,89	24,21	34,87	5,60	287,18	6,90	9,56	34,58	1,21	62,80	44,91
du 1-1 au 19-7 ...	63,32	20,10	25,03	6,59	75,94	3,19	46,54	17,80	6,99	23,89	35,93	5,61	286,19	6,98	9,65	35,90	1,36	62,80	44,93
du 22-7 au 31-12 .	54,48	20,26	24,76	6,64	76,80	3,01	39,74	18,00	6,76	24,60	33,57	5,59	288,41	6,80	9,46	32,95	1,03	62,81	44,89

¹ Pour les périodes composant les années 1978 à 1984, veuillez consulter les publications antérieures.

² Le punt irlandais est coté en Bourse à partir du 13 mars 1979.

³ L'Ecu est coté en Bourse à partir du 3 septembre 1984.

X - 1b. — COURS OFFICIELS ARRETES PAR LES BANQUIERS REUNIS EN CHAMBRE DE COMPENSATION A BRUXELLES

Chiffres trimestriels et mensuels

(francs belges)

Source : Cote de la Bourse de Fonds Publics et de Change de Bruxelles.

Moyennes journalières	1 dollar U.S.	1 mark allemand	100 yens	1 franc français	1 livre sterling	100 liras italiennes	1 dollar canadien	1 florin des Pays-Bas	1 couronne suédoise	1 franc suisse	100 pesetas	1 couronne danoise	100 schillings autrichiens	1 couronne norvégienne	1 mark finlandais	100 escudos	1 zaïre	1 punt irlandais	1 Ecu ¹
1984 2 ^e trimestre	55,30	20,39	24,07	6,63	77,15	3,30	42,77	18,10	6,90	24,61	36,14	5,56	290,05	7,14	9,59	40,24	1,56	62,47	—
3 ^e trimestre	58,96	20,21	24,23	6,59	76,49	3,28	44,91	17,92	7,01	24,16	35,73	5,55	287,92	7,05	9,64	38,66	1,59	62,30	45,21
4 ^e trimestre	61,60	20,17	25,05	6,58	74,94	3,26	46,73	17,88	7,07	24,49	36,12	5,60	287,09	6,96	9,68	37,76	1,57	62,60	45,01
1985 1 ^{er} trimestre	65,33	20,07	25,37	6,56	72,80	3,23	48,26	17,75	7,04	23,73	36,31	5,61	285,71	6,97	9,63	36,50	1,48	62,49	44,66
2 ^e trimestre	62,16	20,14	24,81	6,60	78,07	3,16	45,38	17,84	6,95	23,99	35,74	5,61	286,60	6,99	9,67	35,51	1,28	63,04	45,12
3 ^e trimestre	57,58	20,20	24,15	6,62	79,15	3,04	42,34	17,96	6,85	24,51	34,49	5,59	287,56	6,90	9,57	34,06	1,12	63,00	45,13
4 ^e trimestre	52,47	20,30	25,31	6,65	75,32	3,00	38,06	18,02	6,71	24,58	32,98	5,60	288,85	6,74	9,40	32,28	0,98	62,69	44,75
1986 1 ^{er} trimestre	48,12	20,46	25,58	6,66	69,22	3,00	34,24	18,13	6,48	24,30	32,58	5,56	291,26	6,56	9,13	31,46	0,87	62,02	44,35
2 ^e trimestre	45,88	20,41	26,99	6,42	69,13	2,98	33,15	18,12	6,37	24,58	32,10	5,52	290,53	6,20	8,93	30,62	0,82	62,00	43,92
1985 Août	56,48	20,23	23,81	6,62	78,25	3,02	41,61	17,99	6,80	24,64	34,43	5,59	287,96	6,85	9,51	34,00	1,10	63,00	45,04
Septembre	57,43	20,23	24,29	6,63	78,26	3,02	41,88	17,99	6,84	24,60	34,07	5,58	288,06	6,89	9,55	33,41	1,07	62,86	45,03
Octobre	53,60	20,27	24,96	6,65	76,23	3,00	39,21	17,98	6,74	24,72	33,17	5,59	288,50	6,78	9,43	32,56	1,00	62,72	44,82
Novembre	52,39	20,23	25,75	6,64	75,49	2,99	38,05	17,96	6,72	24,63	32,87	5,59	287,78	6,72	9,41	32,26	0,99	62,54	44,66
Décembre	51,26	20,39	25,30	6,67	74,13	2,99	36,76	18,11	6,68	24,37	32,88	5,62	290,27	6,70	9,35	31,97	0,94	62,78	44,74
1986 Janvier	49,95	20,44	24,95	6,66	71,17	3,00	35,49	18,14	6,58	24,16	32,67	5,58	290,79	6,61	9,22	31,87	0,89	62,21	44,51
Février	47,76	20,47	25,89	6,67	68,25	3,01	33,99	18,12	6,46	24,44	32,51	5,55	291,25	6,56	9,10	31,32	0,87	61,93	44,27
Mars	46,36	20,48	25,98	6,66	67,96	3,01	33,05	18,14	6,41	24,32	32,54	5,54	291,81	6,50	9,05	31,13	0,84	61,90	44,25
Avril	46,28	20,39	26,47	6,43	69,33	2,98	33,37	18,09	6,40	24,37	32,20	5,53	290,44	6,48	9,05	30,90	0,84	61,96	43,93
du 1 ^{er} au 3	48,27	20,44	26,96	6,65	70,77	3,01	34,67	18,14	6,53	24,53	32,61	5,54	291,42	6,61	9,19	31,62	0,86	61,86	44,43
du 7 au 30	45,95	20,38	26,38	6,40	69,09	2,97	33,15	18,08	6,38	24,35	32,13	5,53	290,28	6,46	9,03	30,78	0,83	61,98	43,84
Mai	45,62	20,42	27,29	6,41	69,26	2,98	33,20	18,13	6,37	24,57	32,14	5,52	290,42	6,11	8,92	30,73	0,82	62,12	43,93
Juin	45,69	20,43	27,25	6,41	68,83	2,98	32,89	18,15	6,34	24,81	31,97	5,51	290,72	6,00	8,81	30,25	0,81	61,93	43,91
Juillet	44,34	20,58	27,94	6,40	66,95	3,00	32,13	18,27	6,28	25,39	32,23	5,50	292,74	5,94	8,75	29,89	0,77	61,65	43,88
Août	42,73	20,71	27,73	6,35	63,47	3,01	30,76	18,37	6,16	25,71	31,84	5,50	294,39	5,81	8,66	29,31	0,71	57,51	43,61
au 1 ^{er} août	43,12	20,71	28,11	6,37	64,33	3,01	31,24	18,38	6,20	25,92	32,00	5,48	294,60	5,84	8,67	29,55	0,75	61,21	43,74
du 4 au 29	42,71	20,71	27,71	6,35	64,43	3,01	30,74	18,37	6,16	25,70	31,83	5,50	294,38	5,81	8,66	29,29	0,71	57,32	43,60

¹ L'Ecu est coté en Bourse à partir du 3 septembre 1984.

X - 2. — DROIT DE TIRAGE
SPECIAL

X - 3. — MARCHÉ DU DOLLAR U.S.
A BRUXELLES

Moyennes journalières	Cours en francs belges
1978	39,35
1979	37,86
1980	38,04
1981	43,71
1982	50,43
1983	54,64
1984	59,18
1985	60,12
1984 2 ^e trimestre	57,81
3 ^e trimestre	59,68
4 ^e trimestre	61,25
1985 1 ^{er} trimestre	63,17
2 ^e trimestre	61,69
3 ^e trimestre	59,11
4 ^e trimestre	56,55
1986 1 ^{er} trimestre	54,05
2 ^e trimestre	53,23
1985 Août	58,36
Septembre	59,03
Octobre	57,09
Novembre	56,61
Décembre	55,86
1986 Janvier	54,84
Février	53,91
Mars	53,29
Avril	53,26
Mai	53,22
Juin	53,21
Juillet	52,72
Août	51,63

Marché au comptant			Marché à terme à 3 mois	
Marché réglementé	Marché libre		Marché réglementé	Marché libre (transferts)
	Transferts	Billets		
(Cours en francs belges)			Report (+) ou Déport (-) (% par an des cours du marché au comptant ¹)	
31,49	31,96	32,03	- 0,96	- 1,40
29,31	30,14	30,20	- 1,26	- 1,24
29,22	29,64	29,68	- 0,06	- 0,02
37,13	39,37	39,36	+ 1,29	- 1,77
45,76	49,12	49,12	+ 2,41	+ 0,68
51,18	52,06	52,06	+ 1,54	+ 0,75
57,79	58,65	58,63	+ 0,60	+ 0,37
59,36	59,66	59,73	+ 1,14	+ 1,06
55,30	56,32	56,30	+ 0,26	+ 0,12
58,96	59,49	59,47	- 0,72	- 0,73
61,60	61,93	61,92	+ 0,73	+ 0,73
65,33	65,81	65,55	+ 1,63	+ 1,61
62,16	62,47	62,48	+ 0,97	+ 0,97
57,58	58,09	58,14	+ 1,27	+ 1,01
52,47	52,81	52,79	+ 0,69	+ 0,64
48,12	48,70	48,72	+ 2,75	+ 1,77
45,88	46,19	46,25	+ 0,90	+ 0,81
56,48	57,11	57,15	+ 1,86	+ 1,32
57,43	57,86	57,86	+ 1,04	+ 0,89
53,60	53,99	54,00	+ 0,70	+ 0,64
52,39	52,72	52,64	+ 0,39	+ 0,39
51,26	51,54	51,55	+ 0,97	+ 0,86
49,95	50,62	50,61	+ 2,48	+ 1,61
47,76	48,28	48,32	+ 2,88	+ 1,69
46,36	46,93	46,96	+ 2,95	+ 2,02
46,28	46,66	46,73	+ 1,71	+ 1,46
45,62	45,86	45,92	+ 0,82	+ 0,82
45,69	46,01	46,06	+ 0,15	+ 0,15
44,34	44,70	44,76	+ 0,48	+ 0,47
42,73	43,14	43,17	+ 1,19	+ 1,09

¹ Formule = $\frac{(\text{Cours du marché à terme} - \text{Cours du marché au comptant}) \times 100 \times 4}{\text{Cours du marché au comptant}}$

**X - 4a. — SYSTEME MONETAIRE EUROPEEN : COURS-PIVOTS DE L'ECU,
COURS-PIVOTS BILATERAUX ET COURS D'INTERVENTION OBLIGATOIRE
DU 6 AVRIL 1986 au 1^{er} AOUT 1986**

(unités de monnaie nationale)

	BRUXELLES	AMSTERDAM	COPENHAGUE	FRANCFORT	ROME/MILAN	PARIS	DUBLIN
Cours-pivot de l'ECU	43,6761	2,40935	7,91896	2,13834	1496,21	6,96280	0,712956
Les valeurs centrales sont les cours-pivots bilatéraux ; les valeurs extrêmes sont les cours d'intervention obligatoire							
100 francs belges	—	5,64191	18,5430	5,00730	3637,40	16,3046	1,66951
		5,51640	18,1312	4,89590	3425,69	15,9419	1,63237
		5,39368	17,7270	4,78698	3226,31	15,5872	1,59605
100 florins Pays-Bas	1854,03		336,154	90,7700	65938,0	295,566	30,2645
	1812,78	—	328,676	88,7526	62100,2	288,991	29,5912
	1772,45		321,364	86,7800	58486,0	282,562	28,9329
100 couronnes danoises	564,100	31,1174		27,6172	20061,6	89,9263	9,20800
	551,536	30,4251	—	27,0028	18894,0	87,9257	9,00315
	539,300	29,7482		26,4021	17794,4	85,9696	8,80286
100 marks allemands	2088,99	115,235	378,758		74294,7	333,026	34,1002
	2042,52	112,673	370,332	—	69970,5	325,617	33,3416
	1997,08	110,168	362,093		65898,2	318,373	32,5998
100 liras italiennes	3,09952	0,170982	0,561977	0,151749		0,494121	0,0505956
	2,91912	0,161030	0,529268	0,142917	—	0,465362	0,0476508
	2,74923	0,151658	0,498465	0,134599		0,438278	0,0448775
100 francs français	641,550	35,3905	116,320	31,4097	22816,6		10,4725
	627,278	34,6032	113,732	30,7109	21488,6	—	10,2395
	613,323	33,8334	111,202	30,0277	20238,0		10,0117
100 punts irlandais	6265,45	345,627	1135,99	306,750	222829,0	998,831	
	6126,06	337,938	1110,72	299,926	209860,0	976,610	—
	5989,77	330,420	1086,01	293,254	197646,0	954,883	

**X - 4a. — SYSTEME MONETAIRE EUROPEEN : COURS-PIVOTS DE L'ECU,
COURS-PIVOTS BILATERAUX ET COURS D'INTERVENTION OBLIGATOIRE
DEPUIS LE 4 AOUT 1986**

(unités de monnaie nationale)

	BRUXELLES	AMSTERDAM	COPENHAGUE	FRANCFORT	ROME/MILAN	PARIS	DUBLIN
Cours-pivot de l'ECU	43,1139	2,37833	7,81701	2,11083	1476,95	6,87316	0,764976
Les valeurs centrales sont les cours-pivots bilatéraux ; les valeurs extrêmes sont les cours d'intervention obligatoire							
100 francs belges	—	5,64200	18,5430	5,00700	3637,40	16,3045	1,81470
		5,51640	18,1312	4,89590	3425,70	15,9419	1,77431
		5,39350	17,7270	4,78700	3226,30	15,5870	1,73480
100 florins Pays-Bas	1854,05		336,160	90,7700	65941,0	295,570	32,8940
	1812,78	—	328,676	88,7526	62100,2	288,991	32,1644
	1772,45		321,360	86,7800	58480,0	282,560	31,4465
100 couronnes danoises	564,100	31,1175		27,6150	20062,0	89,9250	10,0087
	551,536	30,4251	—	27,0028	18894,0	87,9257	9,78604
	539,300	29,7475		26,4000	17794,0	85,9700	9,56830
100 marks allemands	2089,00	115,235	378,760		74295,0	333,030	37,0644
	2042,52	112,673	370,332	—	69970,6	325,617	36,2405
	1997,20	110,168	362,090		65898,0	318,370	35,4358
100 liras italiennes	3,10000	0,171000	0,562000	0,151750		0,494100	0,0549952
	2,91912	0,161030	0,529268	0,142917	—	0,465362	0,0517943
	2,74900	0,151650	0,498500	0,134600		0,438300	0,0487799
100 francs français	641,550	35,3900	116,320	31,4100	22817,0		11,3830
	627,278	34,6032	113,732	30,7109	21488,6	—	11,1299
	613,350	33,8325	111,200	30,0300	20238,0		10,8825
100 punts irlandais	5764,20	318,000	1045,11	282,200	205003,0	918,900	
	5635,98	310,903	1021,86	275,934	193071,0	898,480	—
	5510,60	304,000	999,130	269,800	181834,0	878,500	

X - 4b. — SYSTEME MONETAIRE EUROPEEN : COURS DE CHANGE DE L'ECU, PRIME OU DECOTE DES DIVERSES MONNAIES
VIS-A-VIS DU FRANC BELGE ET INDICATEURS DE DIVERGENCE

Moyennes journalières	Cours de change de l'Ecu en francs belges	Prime (+) ou décote (-) vis-à-vis du franc belge ¹						Indicateurs de divergence ²						
		Florin des Pays-Bas	Couronne danoise	Mark allemand	Lire italienne	Franc français	Punt irlandais	Franc belge	Florin des Pays-Bas	Couronne danoise	Mark allemand	Lire italienne	Franc français	Punt irlandais
1980	40,60	+ 1,41	+ 0,68	+ 0,33	- 0,64	+ 1,66	+ 0,86	+ 44	- 26	+ 10	+ 38	+ 34	- 42	+ 2
1981	41,29	+ 1,29	+ 1,17	+ 1,16	+ 0,60	+ 1,23	+ 0,35	+ 52	- 12	- 6	- 6	+ 10	- 10	+ 32
1982	44,71	+ 1,03	+ 1,14	+ 0,63	+ 1,39	+ 0,71	+ 0,81	+ 38	- 16	- 16	+ 10	- 9	- 5	- 1
1983	45,43	+ 1,16	+ 1,52	+ 0,75	+ 4,31	+ 1,87	+ 1,61	+ 56	0	- 17	+ 29	- 48	- 38	- 21
1984	45,44	+ 1,32	+ 1,14	+ 1,38	+ 2,85	+ 1,25	+ 1,17	+ 56	- 8	0	- 15	- 29	- 5	- 1
1985	44,91	+ 0,62	+ 1,56	+ 0,78	+ 0,69	+ 1,21	+ 1,51	+ 33	+ 3	- 39	- 2	- 7	- 27	- 36
1984 2 ^e trimestre	45,59	+ 1,79	+ 0,77	+ 1,79	+ 3,08	+ 1,55	+ 0,98	+ 71	- 16	+ 31	- 23	- 27	- 5	+ 21
3 ^e trimestre	45,25	+ 0,82	+ 0,62	+ 0,95	+ 2,61	+ 0,85	+ 0,70	+ 37	- 2	+ 7	- 11	- 31	- 4	+ 4
4 ^e trimestre	45,03	+ 0,60	+ 1,44	+ 0,71	+ 1,82	+ 0,72	+ 1,20	+ 26	- 3	- 40	- 11	- 28	- 10	- 29
1985 1 ^{er} trimestre	44,66	- 0,19	+ 1,73	+ 0,36	+ 1,01	+ 0,46	+ 1,00	+ 10	+ 19	- 68	+ 2	- 25	- 14	- 35
2 ^e trimestre	45,12	+ 0,33	+ 1,64	+ 0,54	- 1,35	+ 1,07	+ 1,87	+ 32	+ 16	- 44	+ 8	+ 35	- 23	- 53
3 ^e trimestre	45,13	+ 1,00	+ 1,37	+ 0,87	+ 1,35	+ 1,47	+ 1,86	+ 43	- 6	- 22	+ 2	- 12	- 31	- 42
4 ^e trimestre	44,75	+ 1,32	+ 1,50	+ 1,32	+ 1,61	+ 1,80	+ 1,31	+ 48	- 15	- 21	- 20	- 23	- 42	- 13
1986 1 ^{er} trimestre	44,35	+ 1,99	+ 0,77	+ 2,15	+ 1,92	+ 2,00	+ 0,25	+ 68	- 26	+ 30	- 44	- 21	- 30	+ 52
2 ^e trimestre	43,93	+ 0,05	+ 0,07	+ 0,02	+ 1,92	+ 2,08	+ 1,16	+ 30	+ 28	+ 25	+ 40	- 25	- 79	- 24
1985 Août	45,05	+ 1,20	+ 1,33	+ 1,04	+ 2,37	+ 1,44	+ 1,84	+ 44	- 14	- 19	- 8	- 34	- 28	- 41
Septembre	45,04	+ 1,19	+ 1,14	+ 1,01	+ 2,34	+ 1,53	+ 1,61	+ 42	- 16	- 12	- 9	- 33	- 36	- 32
Octobre	44,82	+ 1,13	+ 1,32	+ 1,21	+ 1,85	+ 1,76	+ 1,36	+ 46	- 8	- 16	- 16	- 27	- 42	- 18
Novembre	44,67	+ 1,03	+ 1,34	+ 0,99	+ 1,55	+ 1,60	+ 1,09	+ 38	- 11	- 24	- 12	- 25	- 43	- 13
Décembre	44,73	+ 1,85	+ 1,86	+ 1,80	+ 1,40	+ 2,04	+ 1,48	+ 62	- 26	- 25	- 32	- 15	- 40	- 8
1986 Janvier	44,51	+ 2,02	+ 1,10	+ 2,05	+ 1,70	+ 1,99	+ 0,56	+ 66	- 30	+ 13	- 42	- 18	- 32	+ 36
Février	44,27	+ 1,91	+ 0,64	+ 2,17	+ 1,99	+ 2,08	+ 0,09	+ 68	- 22	+ 36	- 45	- 22	- 33	+ 60
Mars	44,25	+ 2,04	+ 0,51	+ 2,24	+ 2,09	+ 1,94	+ 0,07	+ 69	- 27	+ 43	- 47	- 23	- 25	+ 61
Avril	43,94	+ 0,04	+ 0,19	+ 0,09	+ 1,83	+ 1,93	+ 1,00	+ 28	+ 28	+ 18	+ 34	- 25	- 72	- 18
Mai	43,93	+ 0,02	+ 0,05	- 0,06	+ 1,94	+ 2,15	+ 1,41	+ 30	+ 30	+ 26	+ 46	- 25	- 82	- 35
Juin	43,91	+ 0,10	- 0,02	+ 0,03	+ 1,98	+ 2,17	+ 1,08	+ 30	+ 26	+ 30	+ 40	- 26	- 82	- 20
Juillet	43,88	+ 0,78	- 0,22	+ 0,78	+ 2,71	+ 1,94	+ 0,60	+ 41	+ 3	+ 48	+ 4	- 37	- 59	+ 11
Août	43,61	+ 1,31	- 0,25	+ 1,37	+ 3,00	+ 1,24	+ 1,63	+ 51	- 13	+ 59	- 22	- 34	- 11	- 26

¹ Formule = $\frac{[\text{Cours de change de la monnaie étrangère en francs belges (concertation de 14 h. 30)-Cours-pivot de cette monnaie en francs belges}] \times 100}{\text{Cours-pivot de cette monnaie en francs belges}}$

² Le signe - indique que la monnaie en cause diverge dans le sens de l'appréciation. Le signe + indique évidemment une situation inverse (Pour la méthode de calcul de l'indicateur de divergence, cf. *Bulletin de la Banque Nationale de Belgique*, LIV^e année, tome II, n^{os} 1-2, juillet-août 1979, « Le Système Monétaire Européen », Annexe I).

X - 4c. — SYSTEME MONETAIRE EUROPEEN

Monnaies	Composition, cours pivot en francs belges et poids relatifs de l'Ecu				Ecart maximal de divergence des différentes monnaies ¹
	Paquets ² de monnaies compris dans le panier ou Ecu	Cours-pivots bilatéraux en francs belges	Contre-valeur en francs belges de chaque paquet ² de monnaies	Parts proportionnelles ou poids relatifs de chaque paquet de monnaies dans le panier ou Ecu	
	(1)	(2)	(3) = (1) × (2)	(4)	
du 6 avril au 1^{er} août 1986					
Mark allemand	0,719	20,4252	14,6857	33,62	1,49
Franc français	1,31	6,27278	8,2173	18,81	1,83
Livre sterling	0,0878	69,2923 ³	6,0839	13,93	—
Lire italienne	140	0,0291912	4,0868	9,36	5,44
Florin des Pays-Bas	0,256	18,1278	4,6407	10,63	2,01
Franc belge et franc luxembourgeois	3,85	1	3,85	8,81	2,05
Couronne danoise	0,219	5,51536	1,2079	2,77	2,19
Punt irlandais	0,00871	61,2606	0,5336	1,22	2,22
Drachme grecque	1,15	0,321955 ³	0,3702	0,85	—
Total ...			43,6761	100,00	
depuis le 4 août 1986					
Mark allemand	0,719	20,4252	14,6857	34,06	1,48
Franc français	1,31	6,27278	8,2173	19,06	1,82
Livre sterling	0,0878	63,4722 ³	5,5728	12,93	—
Lire italienne	140	0,0291912	4,0868	9,48	5,43
Florin des Pays-Bas	0,256	18,1278	4,6407	10,76	2,01
Franc belge et franc luxembourgeois	3,85	1	3,85	8,93	2,05
Couronne danoise	0,219	5,51536	1,2079	2,80	2,19
Punt irlandais	0,00871	56,3598	0,4909	1,14	2,22
Drachme grecque	1,15	0,314587 ³	0,3618	0,84	—
Total ...			43,1139	100,00	

¹ Différence entre le cours de change le plus favorable ou le plus défavorable de l'Ecu dans une monnaie et le cours-pivot de l'Ecu dans cette même monnaie, exprimée en pourcentage du cours-pivot de l'Ecu.

² Nombre d'unités ou de fractions d'unité de chaque monnaie.

³ Cours-pivot bilatéral fictif résultant du cours-pivot fictif de l'Ecu en livres sterling ou drachmes grecques et du cours-pivot de l'Ecu en francs belges.

X - 5. — COURS DE CHANGE EFFECTIFS

Indices 1975 = 100

Sources : B.N.B., F.M.I. : *Statistiques financières internationales.*

Moyennes journalières	Indices B.N.B. pondérés par les		Indices du Fonds Monétaire International											
	exportations de l'U.E.B.L.	importations de l'U.E.B.L.	Franc belge	Dollar des Etats-Unis	Mark allemand	Yen	Franc français	Livre sterling	Lire italienne	Florin des Pays-Bas	Couronne suédoise	Franc suisse	Couronne danoise	Couronne norvégienne
	Franc belge													
1978	112,6	112,2	111,1	95,7	120,1	141,7	91,3	81,5	71,1	114,4	89,1	138,6	103,9	96,8
1979	114,5	115,2	113,7	93,6	127,4	131,5	93,4	87,2	69,4	118,3	91,1	144,4	105,3	97,0
1980	113,7	114,9	114,0	93,9	128,8	126,5	94,4	96,0	67,2	119,6	92,2	144,2	97,9	99,2
1981	108,5	106,8	106,3	105,7	119,3	142,9	84,4	94,9	58,3	111,4	87,3	139,1	88,1	95,8
1982	98,1	95,9	95,9	118,1	124,3	134,8	76,7	90,5	53,9	115,9	77,5	147,9	83,3	94,1
1983	96,3	92,7	92,0	124,9	127,2	148,4	70,0	83,2	51,2	117,0	67,2	151,0	81,6	88,3
1984	96,4	92,4	89,1	134,8	123,7	156,9	65,8	78,6	47,8	113,3	67,0	144,5	77,6	84,8
1985	98,3	94,6	89,7	140,8	123,5	160,7	66,4	78,3	45,1	113,9	66,6	142,8	78,7	82,7
1984 2 ^e trimestre	95,0	92,5	89,7	130,4	125,5	158,8	66,7	79,7	48,4	114,8	67,1	146,6	78,2	87,1
3 ^e trimestre	95,1	92,5	89,1	138,0	122,9	155,0	65,4	78,0	47,6	112,7	67,1	141,4	77,0	83,9
4 ^e trimestre	95,2	92,4	88,3	141,8	121,0	156,5	64,4	75,0	46,6	111,1	66,7	140,8	76,5	81,5
1985 1 ^{er} trimestre	95,4	92,4	87,8	150,0	119,2	154,4	63,6	72,1	45,9	109,4	65,7	134,3	75,9	80,6
2 ^e trimestre	95,5	92,6	88,8	146,0	121,4	155,3	65,3	78,9	45,2	111,9	66,0	139,1	77,4	82,3
3 ^e trimestre	97,0	94,3	90,4	138,4	125,0	157,8	67,3	82,1	44,4	115,5	67,0	147,0	79,4	83,6
4 ^e trimestre	99,3	96,9	91,9	128,9	128,3	175,2	69,4	79,9	44,7	118,7	67,6	150,9	82,2	84,2
1986 1 ^{er} trimestre	102,0	99,5	93,7	121,3	132,8	186,6	71,4	74,8	45,4	122,4	67,4	153,2	84,6	85,0
2 ^e trimestre	103,8	101,2	94,7	116,2	134,3	202,7	69,4	76,0	46,1	124,2	67,4	157,1	85,5	81,4
1985 Août	97,8	94,6	90,8	136,9	126,1	157,4	67,8	81,7	44,4	116,4	67,0	148,7	80,0	83,9
Septembre	97,5	94,4	90,5	138,5	125,3	159,0	67,6	81,2	44,1	115,9	67,0	147,8	79,4	83,6
Octobre	99,0	95,9	91,5	130,9	127,5	170,3	68,9	80,4	44,6	117,7	67,3	151,0	81,4	84,1
Novembre	99,7	96,7	92,0	128,6	127,7	178,2	69,2	80,0	44,6	118,4	67,6	151,1	82,0	84,0
Décembre	100,1	97,1	92,2	127,2	129,8	177,2	70,0	79,2	44,8	120,1	67,8	150,7	83,2	84,6
1986 Janvier	101,2	98,1	93,6	125,4	131,5	177,9	70,6	75,8	44,1	121,2	67,6	150,8	83,7	84,6
Février	102,5	99,3	93,4	120,5	133,0	189,3	71,5	74,2	45,9	122,4	67,2	154,1	84,6	85,1
Mars	103,1	99,9	94,0	117,9	134,0	192,8	71,9	74,5	46,3	123,5	67,4	154,8	85,5	85,3
Avril	103,8	100,4	94,8	117,5	133,9	197,0	69,6	76,1	46,0	123,7	67,4	155,3	85,2	84,9
Mai	104,2	100,8	94,6	115,0	134,5	205,8	69,2	76,2	46,1	124,4	67,5	157,0	85,5	80,5
Juin	104,3	100,9	94,8	116,0	134,5	205,2	69,4	75,8	46,2	124,7	67,4	158,9	85,7	79,0
Juillet	104,9	101,4	95,0	113,1	136,1	214,8	69,6	74,0	46,7	126,4	67,4	163,6	86,4	78,8
Août	*106,4	*102,7	95,9	110,9	138,9	218,4	70,0	71,3	47,4	128,8	67,4	168,0	88,1	78,7

Références bibliographiques : *Bulletin de la Banque Nationale de Belgique*, LII^e année, tome 1, n° 5, mai 1977 : « Les indices du cours moyen pondéré ou cours de change effectif du franc belge », LIV^e année, tome II, n° 1-2, juillet-août 1979 : « Le système monétaire européen », LIV^e année, tome II, n° 3, septembre 1979 : « Aménagements apportés au chapitre X : « Marché des Changes » de la partie « Statistiques » du Bulletin », LIV^e année, tome II, n° 6, décembre 1979 : « Système

monétaire européen : Mise à jour des données », LVI^e Année, tome II, n° 4, octobre 1979 : « Système monétaire européen : Mise à jour des données contenues dans l'article paru dans le bulletin de juillet-août 1979 », LVI^e année, tome I, n° 4, avril 1981 : « Système monétaire européen : Mise à jour des données », tome II, n° 4, octobre 1981 : « Système monétaire européen : Mise à jour des données », tome I, n° 2, février 1982 : « Système monétaire européen : Mise à jour des données ».

XI. — FINANCES PUBLIQUES¹

1. — RECETTES ET DEPENSES DE TRESORERIE RESULTANT DES OPERATIONS BUDGETAIRES²

(milliards de francs)

Source : Ministère des Finances

Périodes	Opérations courantes ³					Opérations en capital			Solde budgétaire total
	Recettes		Dépenses		Solde	Recettes	Dépenses ⁴	Solde	
	non compris	y compris	non compris	y compris					
	les recettes cédées aux Communautés Européennes				(5) = (1) - (3) ou (2) - (4)	(6)	(7)	(8) = (6) - (7)	
(1)	(2)	(3)	(4)						
1978	879,3	891,2	960,3	972,2	- 81,0	10,4	108,1	- 97,7	- 178,7
1979	945,5	973,3	1.036,7	1.064,5	- 91,2	12,7	126,3	- 113,6	- 204,8
1980	999,7	1.030,8	1.147,1	1.178,2	- 147,4	12,7	157,3	- 144,6	- 292,0
1981	1.045,4	1.081,0	1.309,9	1.345,5	- 264,5	13,9	184,4	- 170,5	- 435,0
1982	1.180,1	1.216,9	1.487,9	1.524,7	- 307,8	13,6	192,6	- 179,0	- 486,8
1983	1.230,7	1.269,0	1.565,5	1.603,8	- 334,8	14,5	189,7	- 175,2	- 510,0
1984 6 premiers mois	638,5	660,6	960,3	982,4	- 321,8	6,6	104,1	- 97,5	- 419,3
9 premiers mois	976,1	1.009,0	1.339,6	1.372,5	- 363,5	10,0	152,6	- 142,6	- 506,1
12 mois	1.333,6	1.377,7	1.643,9	1.688,0	- 310,3	13,6	194,7	- 181,1	- 491,4
1985 ⁵ 2 premiers mois	234,8	242,0	372,1	379,3	- 137,3	2,1	28,1	- 26,0	- 163,3
3 premiers mois	328,0	339,2	555,2	566,4	- 227,2	3,1	40,4	- 37,3	- 264,5
4 premiers mois	475,1	490,2	712,0	727,1	- 236,9	4,4	57,0	- 52,6	- 289,5
5 premiers mois	571,4	590,4	869,9	888,9	- 298,5	5,4	68,1	- 62,7	- 361,2
6 premiers mois	684,2	707,0	1.062,0	1.084,8	- 377,8	6,4	82,4	- 76,0	- 453,8
7 premiers mois	857,0	883,5	1.200,9	1.227,4	- 343,9	7,5	97,8	- 90,3	- 434,2
8 premiers mois	954,2	984,2	1.323,2	1.353,2	- 369,0	9,6	113,9	- 104,3	- 473,3
1986 1 ^{er} mois	126,4	130,5	221,1	225,2	- 94,7	1,3	15,7	- 14,4	- 109,1
2 premiers mois	224,8	233,1	379,5	387,8	- 154,7	2,1	31,8	- 29,7	- 184,4
3 premiers mois	319,4	332,0	567,3	579,9	- 247,9	3,0	39,2	- 36,2	- 284,1
4 premiers mois	479,9	496,7	724,2	741,0	- 244,3	4,2	57,1	- 52,9	- 297,2
5 premiers mois	556,6	577,6	878,7	899,7	- 322,1	6,0	67,2	- 61,2	- 383,3
6 premiers mois	686,5	711,9	1.067,8	1.093,2	- 381,3	7,0	79,7	- 72,7	- 454,0
7 premiers mois	870,1	899,7	1.241,9	1.271,5	- 371,8	8,5	93,8	- 85,3	- 457,1

¹ Les statistiques concernant la dette publique figurent au chapitre XVI.

² Recettes et dépenses effectivement réalisées durant chaque période, quel que soit l'exercice budgétaire auquel elles sont rattachées, abstraction faite des virements internes.

³ Les chiffres de la colonne (1) comprennent certaines recettes qui sont affectées directement, hors budget, à des dépenses spécifiques d'un même montant, lesquelles sont reprises dans les chiffres de la colonne (3). Les droits de douane et la partie de la taxe sur la valeur ajoutée, cédés comme moyens propres aux Communautés

Européennes ne sont pas compris dans ces colonnes. Ils sont par contre inclus dans les colonnes (2) et (4).

⁴ Les dépenses extraordinaires ou en capital, telles qu'elles sont publiées par le Ministère des Finances, comprennent les dépenses d'investissement du Fonds des Routes.

⁵ Depuis janvier 1985, les données sont élaborées selon la nouvelle méthodologie de la Trésorerie. Certains concepts ayant été modifiés, les données ne sont plus entièrement comparables à celles de 1984 et des années antérieures.

XI - 2. — RESULTAT DE CAISSE DU TRESOR ET SON FINANCEMENT

(milliards de francs)

Source : Ministère des Finances

Périodes	Solde budgétaire total ¹	Fonds de tiers et opérations de trésorerie	Amortissement des charges du passé ²	Amortissement de la dette ³	Résultat de caisse = Total à financer (5) = (1) à (4) ou - [(6) + (13)]	Financement							
						Produit net d'emprunts consolidés ⁴	Variations de la dette flottante ⁵			Comptes de chèques postaux des particuliers	En monnaies étrangères	Divers ⁷	Total (13) = (7) à (12)
							Prélèvement sur la marge auprès de la B.N.B.	Fonds des Rentes	Autres ⁶				
(1)	(2)	(3)	(4)	(6)	(7)	(8)	(9)	(10)	(11)	(12)	(13)		
1978	- 178,7	+ 1,8	—	- 56,9	- 233,8	+ 194,0	0,0	- 7,5	+ 29,2	+ 3,8	+ 12,2	+ 2,1	+ 39,8
1979	- 204,8	- 0,7	—	- 79,3	- 284,8	+ 209,0	0,0	+ 36,5	+ 8,9	- 2,7	+ 32,3	+ 0,8	+ 75,8
1980	- 292,0	+ 1,0	—	- 80,4	- 371,4	+ 212,0	0,0	+ 24,7	+ 106,9	+ 3,5	+ 24,6	- 0,3	+ 159,4
1981	- 435,0	- 2,1	—	- 89,6	- 526,7	+ 177,2	0,0	+ 74,8	+ 134,8	+ 3,0	+ 135,6	+ 1,3	+ 349,5
1982	- 486,8	- 8,8	—	- 110,1	- 605,7	+ 277,4	0,0	+ 40,5	+ 183,6	- 1,0	+ 104,3	+ 0,9	+ 328,3
1983	- 510,0	+ 4,8	—	- 96,0	- 601,2	+ 409,3	0,0	- 4,0	+ 122,8	- 2,7	+ 75,7	+ 0,1	+ 191,9
1984 6 premiers mois	- 419,3	+ 9,9	—	- 48,5	- 457,9	+ 243,2	0,0	+ 44,3	+ 133,8	+ 8,3	+ 28,5	- 0,2	+ 214,7
9 premiers mois	- 506,1	+ 2,4	—	- 71,8	- 575,5	+ 282,0	0,0	+ 47,1	+ 242,6	+ 0,2	+ 2,6	+ 1,0	+ 293,5
12 mois	- 491,4	+ 14,5	—	- 94,2	- 571,1	+ 389,8	0,0	+ 30,9	+ 169,0	- 13,9	- 5,8	+ 1,1	+ 181,3
1985 2 premiers mois	- 163,3 ⁸	- 0,7 ⁸	- 12,8	- 11,5	- 188,3	+ 125,0	0,0	- 52,0	+ 103,4	+ 19,2	- 6,8	- 0,5	+ 63,3
3 premiers mois	- 264,5	+ 3,0	- 12,8	- 21,3	- 295,6	+ 203,4	0,0	- 53,2	+ 138,2	+ 19,8	- 12,1	- 0,5	+ 92,2
4 premiers mois	- 289,5	+ 6,1	- 14,9	- 32,7	- 331,0	+ 197,3	0,0	- 49,6	+ 158,9	+ 39,0	- 14,1	- 0,5	+ 133,7
5 premiers mois	- 361,2	- 3,5	- 17,8	- 39,7	- 422,2	+ 334,9	0,0	- 40,6	+ 123,9	+ 19,1	- 14,1	- 1,0	+ 87,3
6 premiers mois	- 453,8	- 1,7	- 17,2	- 42,2	- 514,9	+ 328,8	0,0	- 37,7	.	+ 25,8	- 10,0	.	+ 186,1
7 premiers mois	- 434,2	- 11,8	- 17,2	- 51,9	- 515,1	+ 327,4	0,0	- 33,3	.	+ 22,2	- 6,7	.	+ 187,7
8 premiers mois	- 473,3	+ 6,7	- 17,4	- 63,0	- 547,0	+ 316,2	0,0	- 33,5	.	+ 20,3	+ 4,8	.	+ 230,8
1986 1 ^{er} mois	- 109,1	+ 17,8	0,0	- 9,6	- 100,9	- 1,7	0,0	- 22,9	.	+ 32,7	+ 44,4	.	+ 102,6
2 premiers mois	- 184,4	+ 4,1	- 1,4	- 14,6	- 196,3	+ 92,1	0,0	- 12,3	.	- 0,4	+ 93,6	.	+ 104,2
3 premiers mois	- 284,1	+ 8,7	- 1,4	- 16,3	- 293,1	+ 123,0	0,0	+ 9,6	.	+ 11,5	+ 113,7	.	+ 170,1
4 premiers mois	- 297,2	+ 19,7	- 2,0	- 17,9	- 297,4	+ 164,9	0,0	- 2,9	.	+ 26,3	+ 100,9	.	+ 132,5
5 premiers mois	- 383,3	+ 9,1	- 2,0	- 20,0	- 396,2	+ 164,6	0,0	- 50,6	.	+ 32,9	+ 65,2	.	+ 231,6
6 premiers mois	- 454,0	+ 12,6	- 11,6	- 21,5	- 474,5	+ 163,2	0,0	- 23,4	.	+ 13,5	+ 39,2	.	+ 311,3
7 premiers mois	- 457,1	+ 3,6	- 14,3	- 29,1	- 496,9	+ 171,2	0,0	- 24,1	.	+ 16,6	+ 29,2	.	+ 325,7

¹ Cf. tableau XI-1.

² Paiements du Trésor à la Société Nationale du Logement et à la Société Nationale Terrienne résultant des modalités d'intervention du Trésor dans le service financier des emprunts émis par ces deux sociétés.

³ Amortissements contractuels (c'est-à-dire effectués par tirage au sort ou par rachat en bourse pendant la durée de vie des emprunts) à charge du Trésor et du Fonds des Routes.

⁴ Montant nominal des emprunts émis moins les frais et primes d'émission afférents à ces emprunts et moins les remboursements à une échéance intercalaire ou à l'échéance finale d'emprunts émis antérieurement.

⁵ Dette à moyen et court terme, non compris les variations du portefeuille de certificats de trésorerie du F.M.I. qui n'ont pas d'incidence sur le volume des ressources disponibles pour le financement.

⁶ Y compris, à partir de mai 1983, les emprunts spéciaux de Trésorerie et les emprunts de stabilisation.

⁷ Ce poste comprend entre autres les variations des portefeuilles de certificats de trésorerie des organismes non financiers du secteur public.

⁸ Cf. tableau XI-1, note 5.

XI - 3. — BESOINS NETS DE FINANCEMENT DU TRESOR ET LEUR COUVERTURE

(milliards de francs)

Source : Ministère des Finances

Périodes	Solde budgétaire total ¹	Solde des opérations extra-budgétaires ²	Besoins nets de financement du Trésor ^{3 4}	Couverture ⁵						
				Variations de l'encours en francs belges			Variations du recours direct et indirect à la B.N.B.			
				des emprunts consolidés	de la dette flottante ⁶	Total	Certificats de trésorerie détenus par la B.N.B. (marge)	Certificats de trésorerie détenus par le Fonds des Rentes et financés par des avances de la B.N.B.	Dette en monnaies étrangères ⁷	Total
(1)	(2)	(3) = (1) + (2)	(4)	(5)	(6) = (4) + (5)	(7)	(8)	(9)	(10) = (7) + (8) + (9)	
1978	-178,7	- 4,2	-182,9	+143,7	+ 14,4	+158,1	0,0	+13,2	+ 11,6	+ 24,8
1979	-204,8	- 7,0	-211,8	+126,1	+ 6,9	+133,0	0,0	+36,5	+ 42,3	+ 78,8
1980	-292,0	- 4,7	-296,7	+ 69,6	+110,1	+179,7	0,0	+24,7	+ 92,3	+117,0
1981	-435,0	-19,6	-454,6	+ 26,6	+141,5	+168,1	0,0	+72,4	+214,1	+286,5
1982	-486,8	-22,0	-508,8	+ 65,0	+192,5	+257,5	0,0	+31,5	+219,8	+251,3
1983	-510,0	-14,4	-524,4	+274,4	+108,9	+383,3	0,0	+ 7,3	+133,8	+141,1
1984 6 premiers mois	-419,3	+ 0,8	-418,5	+ 92,8	+188,7	+281,5	0,0	- 2,6	+139,6	+137,0
9 premiers mois	-506,1	-20,6	-526,7	+ 79,2	+287,9	+367,1	0,0	+ 3,1	+156,5	+159,6
12 mois	-491,4	-12,7	-504,1	+161,0	+175,0	+336,0	0,0	+12,2	+155,9	+168,1
1985 3 premiers mois	-264,5 ⁸	-17,8 ⁸	-282,3	+167,1	+139,9	+307,0	0,0	-35,5	+ 10,8	- 24,7
6 premiers mois	-453,8	-33,7	-487,5	+278,4	+227,0	+505,4	0,0	-30,8	+ 12,9	- 17,9
8 premiers mois	-473,3	-28,3	-501,6	+262,5	+240,8	+503,3	0,0	-14,7	+ 13,0	- 1,7
9 premiers mois	-550,9	+375,1	+174,7	+549,8	0,0	-12,6	+ 13,7	+ 1,1
10 premiers mois	-554,9	+371,5	+183,1	+554,6	0,0	-13,4	+ 13,7	+ 0,3
11 premiers mois	-599,1	+386,2	+216,6	+602,8	0,0	-15,3	+ 11,6	- 3,7
12 mois	-571,1	+429,6	+125,2	+554,8	0,0	-18,4	+ 34,7	+ 16,3
1986 1 ^{er} mois	-109,1	+16,3	- 92,8	- 6,8	+ 79,7	+ 72,9	0,0	-21,5	+ 41,4	+ 19,9
2 premiers mois	-184,4	+ 0,5	-183,9	+112,7	+ 24,0	+136,7	0,0	-13,4	+ 60,6	+ 47,2
3 premiers mois	-284,1	+14,9	-269,2	+112,0	+ 70,0	+182,0	0,0	-13,6	+100,8	+ 87,2
4 premiers mois	-297,2	+ 4,0	-293,2	+169,0	+ 47,7	+216,7	0,0	-16,1	+ 92,6	+ 76,5
5 premiers mois	-383,3	- 6,6	-389,9	+166,9	+210,4	+377,3	0,0	-44,0	+ 56,6	+ 12,6
6 premiers mois	-454,0	-13,2	-467,2	+167,0	+278,7	+445,7	0,0	- 6,6	+ 28,1	+ 21,5
7 premiers mois	-457,1	-25,3	-482,4	+163,3	+303,8	+467,1	0,0	- 7,3	+ 22,6	+ 15,3
8 premiers mois	-504,2	+162,5	+312,4	+474,9	0,0	+ 8,8	+ 20,5	+ 29,3

¹ Cf. tableau XI-1.

² Le solde des opérations extra-budgétaires comprend non seulement les fonds de tiers, les opérations de trésorerie et, à partir de février 1985, l'amortissement des charges du passé (colonnes (2) et (3) du tableau XI-2), mais aussi les dépenses d'organismes paraétatiques, autres que le Fonds des Routes, financées par l'émission d'emprunts qui sont repris à la rubrique « Dette indirecte » de la situation officielle de la dette publique (tableau XVI-3a). Il est en outre influencé par des différences à l'émission et à l'amortissement.

³ L'écart entre cette colonne et la colonne (4) « Résultat de caisse » du tableau XI-2 s'explique par le fait que, d'une part, les besoins nets de financement tiennent compte d'un certain nombre d'opérations qui ne sont pas prises en considération

pour le calcul du « Résultat de caisse » (les opérations en question sont énumérées dans la note ² et, d'autre part, que ces besoins nets ne comprennent pas les amortissements contractuels.

⁴ Cf. tableau XVI-3b.

⁵ Y compris les variations de la dette indirecte

⁶ Dette à moyen et à court terme à l'exclusion du recours direct et indirect à la B.N.B.

⁷ Etant donné que son produit est vendu par le Trésor contre francs belges cette dette en monnaies étrangères est également considérée comme un recours indirect à la B.N.B.

⁸ Cf. tableau XI-1, note ⁵.

XI - 4. — RECETTES FISCALES (par année civile)¹

(milliards de francs)

Moyennes mensuelles ou mois

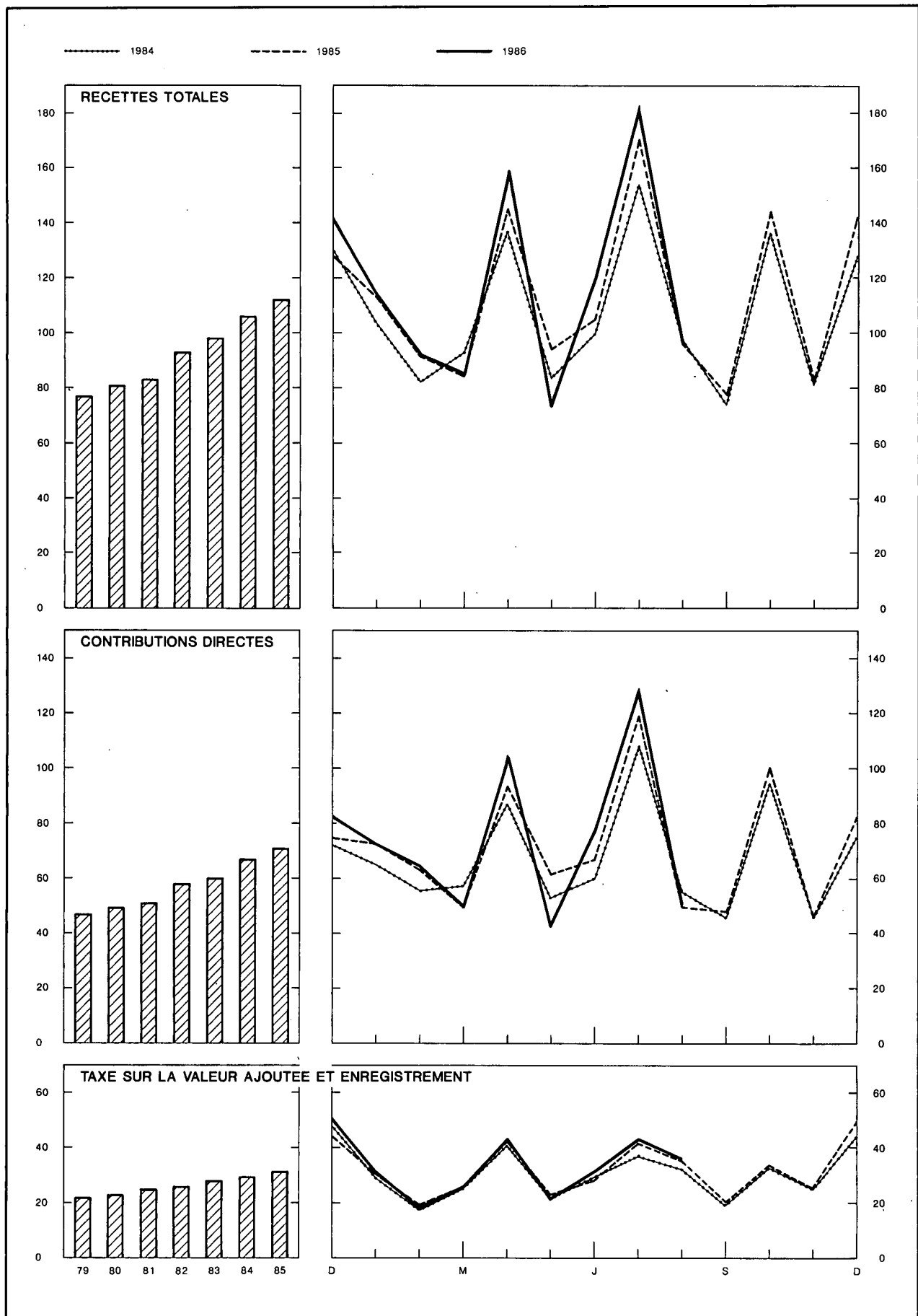

¹ Y compris les droits de douane et une partie de la taxe sur la valeur ajoutée, cédés comme moyens propres aux Communautés Européennes.

XI - 4. — RECETTES FISCALES (par année civile)¹

(milliards de francs)

Source : Ministère des Finances.

Périodes	Recettes courantes ³					Recettes en capital ⁴	Total des recettes fiscales	Recettes courantes y compris celles cédées aux Communautés Européennes			Total des recettes fiscales y compris celles cédées aux Communautés Européennes
	Contributions directes ²	dont : versements anticipés	Douanes et accises	T.V.A. et enregistrement	Total			Douanes et accises	T.V.A. et enregistrement	Total	
	(1)	(2)	(3)	(4)	(5) = (1) + (3) + (4)	(6)	(7) = (5) + (6)	(8)	(9)	(10) = (1) + (8) + (9)	(11) = (6) + (10)
1978	514,0	108,8	73,4	264,9	852,3	9,5	861,8	85,3	264,9	864,2	873,7
1979	563,9	129,6	78,8	266,7	909,4	11,7	921,1	92,6	280,7	937,2	948,9
1980	593,0	123,0	81,2	279,9	954,1	11,3	965,4	97,3	294,9	985,2	996,5
1981	609,4	114,8	80,1	297,0	986,5	12,2	998,7	97,0	315,7	1.022,1	1.034,3
1982	696,7	133,5	92,7	314,9	1.104,3	11,5	1.115,8	111,1	333,4	1.141,2	1.152,7
1983	720,0	143,4	102,1	338,5	1.160,6	11,6	1.172,2	121,7	357,2	1.198,9	1.210,5
1984	801,4	146,8	103,9	352,6	1.257,9	12,4	1.270,3	125,3	375,3	1.302,0	1.314,4
1985	851,0	156,4	107,1	375,0	1.333,1	12,3	1.345,4	129,1	398,0	1.378,1	1.390,4
1984 2 ^e trimestre	199,8	35,8	26,4	91,0	317,2	2,9	320,1	31,9	96,7	328,4	331,3
3 ^e trimestre	208,6	40,0	26,2	87,5	322,3	3,1	325,4	31,3	93,2	333,1	336,2
4 ^e trimestre	215,6	68,5	25,4	101,6	342,6	3,5	346,1	30,9	107,2	353,7	357,2
1985 1 ^{er} trimestre	184,9	1,6	26,2	75,0	286,1	2,9	289,0	31,7	80,7	297,3	300,2
2 ^e trimestre	220,9	39,2	27,0	93,2	341,1	2,9	344,0	32,9	98,9	352,7	355,6
3 ^e trimestre	216,3	42,7	27,5	97,3	341,1	3,3	344,4	32,6	103,0	351,9	355,2
4 ^e trimestre	228,9	72,9	26,4	109,5	364,8	3,2	368,0	31,9	115,4	376,2	379,4
1986 1 ^{er} trimestre	187,0	3,0	26,5	76,0	289,5	2,9	292,4	31,8	83,2	302,0	304,9
2 ^e trimestre	225,4	51,9	28,4	96,1	349,9	2,9	352,8	34,0	103,3	362,7	365,6
1985 Août	49,8	0,4	9,7	35,1	94,6	1,2	95,8	11,2	37,0	98,0	99,2
Septembre	47,6	1,6	8,9	20,4	76,9	1,1	78,0	10,6	22,3	80,5	81,6
Octobre	100,3	41,6	8,7	33,8	142,8	1,1	143,9	10,5	35,7	146,5	147,6
Novembre	45,9	0,4	9,9	25,9	81,7	1,0	82,7	11,8	27,8	85,5	86,5
Décembre	82,7	30,9	7,8	49,8	140,3	1,1	141,4	9,6	51,9	144,2	145,3
1986 Janvier	72,7	1,4	9,3	31,7	113,7	1,1	114,8	11,0	34,1	117,8	118,9
Février	64,4	0,1	8,7	18,3	91,4	0,9	92,3	10,4	20,7	95,5	96,4
Mars	49,9	1,5	8,5	26,0	84,4	0,9	85,3	10,4	28,4	88,7	89,6
Avril	104,8	50,2	9,7	43,3	157,8	1,1	158,9	11,6	45,7	162,1	163,2
Mai	43,0	0,4	8,6	21,5	73,1	0,8	73,9	10,4	23,9	77,3	78,1
Juin	77,6	1,3	10,1	31,3	119,0	1,0	120,0	12,0	33,7	123,3	124,3
Juillet	128,5	44,2	9,6	43,3	181,4	1,4	182,8	11,4	45,7	185,6	187,0
Août	50,8	0,4	8,7	36,1	95,6	1,1	96,7	10,4	38,5	99,7	100,8

¹ Non compris les additionnels en faveur des provinces, communes et l'agglomération bruxelloise.

² Y compris le produit des versements anticipés.

³ Y compris les recettes fiscales affectées hors budget ; non compris les droits de

douane et, à partir de 1979, une partie de la taxe sur la valeur ajoutée, cédées comme moyens propres aux Communautés Européennes. Ces recettes sont comprises dans les montants figurant dans les colonnes (8) à (11).

⁴ Y compris les droits de succession transférés aux régions.

XI - 5. — DETAIL DES RECETTES FISCALES¹

(milliards de francs)

Source : Ministère des Finances.

	1985			Recettes effectuées					
	Recettes effectuées	Evaluations	Différence	1985			1986		
				Juin	Juillet	Août	Juin	Juillet	Août
A. Recettes courantes² :									
I. Contributions directes	851,0	.	.	66,7	118,9	49,8	77,6	128,5	50,8
précempte immobilier	2,0	.	.	0,1	0,2	0,2	0,1	0,2	0,2
précempte mobilier	126,7	140,3	- 13,6	11,7	20,3	8,5	19,4	19,9	10,7
versements anticipés	156,4	167,0	- 10,6	1,1	40,7	0,4	1,3	44,2	0,4
impôts de sociétés (rôles)	- 3,9	—	- 3,9	- 3,9	- 0,6	- 0,9	- 0,5	2,2	- 3,8
impôts de personnes physiques (rôles)	19,4	30,5	- 11,1	0,4	0,6	0,8	0,5	0,7	- 0,6
précempte professionnel	526,5	506,3	+ 20,2	55,1	55,6	39,1	56,3	58,6	42,3
divers	23,9	.	.	2,2	2,1	1,7	0,5	2,7	1,6
II. Douanes et accises	107,1	.	.	8,8	8,9	9,7	10,1	9,6	8,7
III. T.V.A. et enregistrement	375,0	.	.	28,2	41,8	35,1	31,3	43,3	36,1
B. Recettes en capital³	12,3	.	.	1,0	1,0	1,2	1,0	1,4	1,1
Total ² ...	1.345,4	.	.	104,7	170,6	95,8	120,0	182,8	96,7
C. Recettes totales y compris celles cédées aux Communautés Européennes	1.390,4	.	.	108,4	174,4	99,2	124,3	187,0	100,8

¹ Non compris les additionnels en faveur des provinces, communes, agglomérations et fédérations de communes.

² Y compris les recettes fiscales affectées hors budget ; non compris les recettes cédées comme moyens propres aux Communautés Européennes. Ces recettes cédées sont comprises dans les montants figurant à la ligne C.

³ Y compris les droits de succession transférés aux régions.

N.B. — Le détail complet des recettes fiscales est publié mensuellement au *Moniteur belge*.

Références bibliographiques : *Bulletin de Documentation* (Ministère des Finances). — *Annuaire statistique de la Belgique*. — *Bulletin de Statistique de l'I.N.S.* — *Moniteur belge*. — *Bulletin d'Information et de Documentation* : XLII^e année, tome I, n^o 3, mars 1967 : « Chapitre XI "Finances publiques" de la partie statistique - Révision de certaines données ». — *Bulletin de la Banque Nationale de Belgique*, XLIX^e année, tome I, n^o 5, mai 1974, L^e année, tome I, n^o 4, avril 1975 et LV^e année, tome II, n^o 7-8, juillet-août 1980 : « Chapitre XI "Finances publiques" de la partie statistique. — Modification de certaines données ».

XII. — CREANCES ET DETTES DANS L'ECONOMIE BELGE

XII - 1a. — ENCOURS DES CREANCES ET DES DETTES AU 31 DECEMBRE 1982 (milliards de francs)

CREANCES PAR SECTEUR ET PAR TYPE DE CREANCE DETTES PAR SECTEUR ET PAR TYPE DE DETTE	Secteurs nationaux non financiers					Etranger	Intermédiaires financiers					Secteurs indéterminés et ajustements	Total des dettes
	Entreprises privées et particuliers	Organismes publics d'exploitation	Etat (Trésor)	Secteur public non compris ailleurs	Sécurité sociale		Organismes principalement monétaires	Fonds des Rentes	Caisses d'épargne, sociétés hypothécaires et de capital.	Inter-médiaires financiers publics de crédit	Autres institutions ¹		
Secteurs nationaux non financiers													
<i>Entreprises privées et particuliers</i>													
Acceptations, effets commerciaux et promesses		1,9	—	.	.	0,7	218,5	—	35,4	10,9	0,1	1,8	269,3
Engagements en comptes courants ou d'avances	18,5						770,8	—	18,5	20,8		0,0	828,6
Obligations	85,5	0,0	0,0	0,0	0,1	7,5	11,6	—	29,2	0,0	54,9	0,0	188,8
Autres emprunts à plus d'un an		0,4		0,0	2,5		0,0	—	588,3	722,7	170,2	0,0	1.484,1
Divers	0,0	10,0	86,0	.	201,3	.	0,0	—	2,0	0,4	4,5	0,0	304,2
(Actions et parts)	(838,8)	(9,4)	(35,5)	(.)	(0,2)	(0,0)	(3,1)	(—)	(4,5)	(0,1)	(22,6)	(0,0)	(914,2)
Total ...	104,0	12,3	86,0	0,0	203,9	8,2	1.000,9	—	673,4	754,8	229,7	1,8	3.075,0
<i>Organismes publics d'exploitation</i>													
Acceptations, effets commerciaux et promesses	0,0	—	—	0,0	0,0	0,0	6,9	—	0,2	0,6	.	0,0	7,7
Engagements en comptes courants ou d'avances	0,4	0,0	0,0	0,0	0,0	6,4	9,0	—	0,0	9,3	0,0	0,0	25,1
Certificats à un an au plus	—	0,0	—	0,0	0,0	0,0	2,3	—	0,0	0,0	0,0	—	2,3
Obligations accessibles à tout placeur	38,8	1,9	0,0	0,3	0,2	0,0	17,7	1,6	20,4	2,3	11,1	0,0	94,3
Obligations non accessibles à tout placeur	—	0,1	0,0	0,1	0,1	59,2	39,9	0,0	15,2	29,5	8,2	3,2	155,5
Autres emprunts à plus d'un an	0,1	0,0	0,0	0,0	.	14,0	5,8	—	0,8	87,3	0,5	0,0	108,5
Divers	27,0	1,2	17,7	1,0	1,7	5,2	0,0	—	0,0	0,0	0,0	15,0	68,8
(Actions et parts)	(0,0)	(.)	(35,0)	(26,6)	(0,0)	(.)	(0,4)	(—)	(0,7)	(0,9)	(0,3)	(0,7)	(64,6)
Total ...	66,3	3,2	17,7	1,4	2,0	84,8	81,6	1,6	36,6	129,0	19,8	18,2	462,2
<i>Etat (Trésor)</i>													
Fonds de tiers	11,7	0,0	—	1,0	0,0	3,2	86,8	0,0	0,0	0,0	0,0	47,0	149,7
Certificats à un an au plus	—	5,0	—	0,5	0,5	293,6	374,0	192,4	146,2	140,2	0,0	0,0	1.152,4
Obligations accessibles à tout placeur	546,9	11,2	—	9,2	15,5	3,9	415,1	11,2	227,4	61,6	138,7	0,0	1.440,7
Obligations non accessibles à tout placeur	—	0,2	—	0,0	0,0	236,1	147,8	0,0	16,4	3,1	1,2	0,0	404,8
Divers	—	19,0	—	0,0	33,1	0,6	3,9	0,0	17,3	7,9	2,5	0,0	84,3
Total ...	558,6	35,4	—	10,7	49,1	537,4	1.027,6	203,6	407,3	212,8	142,4	47,0	3.231,9
<i>Secteur public non compris ailleurs (dont pouvoirs subordonnés)</i>													
Argent à très court terme (francs belges)	—	—	—	0,0	—	0,0	0,0	0,0	0,0	0,0	—	0,0	0,0
Acceptations, effets commerciaux et promesses	—	—	—	—	—	—	0,1	—	.	—	—	.	0,1
Engagements en comptes courants ou d'avances	—	—	—	—	—	—	67,4	—	0,0	35,2	0,0	0,0	102,6
Obligations accessibles à tout placeur	37,5	0,1	0,0	0,5	0,6	0,1	20,9	1,9	13,4	5,3	9,1	0,0	89,4
Obligations non accessibles à tout placeur	—	0,0	0,0	0,0	0,0	22,9	48,7	0,0	17,7	8,3	2,0	2,4	102,0
Autres emprunts à plus d'un an	—	10,2	—	—	—	—	0,0	—	48,6	398,6	0,0	0,0	457,4
Divers	10,4	1,7	24,5	.	0,0	.	0,0	—	0,0	0,7	0,0	0,0	37,3
(Actions et parts)	(—)	(—)	(0,2)	(—)	(—)	(—)	(—)	(—)	(—)	(—)	(—)	(—)	(0,2)
Total ...	47,9	12,0	24,5	0,5	0,6	23,0	137,1	1,9	79,7	448,1	11,1	2,4	788,8
<i>Sécurité sociale</i>													
Acceptations, effets commerciaux et promesses	—	—	—	—	—	—	0,0	—	.	—	—	.	0,0
Engagements en comptes courants ou d'avances	—	—	—	—	—	—	4,6	—	0,0	—	—	—	4,6
Certificats à un an au plus	—	0,0	0,0	0,0	0,0	0,0	0,0	0,0	0,0	0,0	0,0	0,0	0,0
Obligations accessibles à tout placeur	0,0	0,0	0,0	0,0	0,0	0,0	0,0	0,0	0,0	0,0	0,0	0,0	0,0
Obligations non accessibles à tout placeur	1,7	0,0	0,0	0,0	0,3	0,2	13,7	0,0	17,4	5,0	4,4	0,0	42,7
Réserves de sécurité sociale	21,0	—	—	—	—	17,2	—	—	—	—	—	—	38,2
Divers	116,2	0,0	14,1	0,0	0,0	0,2	4,5	—	3,6	0,0	1,6	51,6	191,8
Total ...	138,9	0,0	14,1	0,0	0,3	17,6	22,8	0,0	21,0	5,0	6,0	51,6	277,3
Etranger													
Argent à très court terme (francs belges)	—	—	—	0,0	—	—	2,5	0,0	0,0	0,0	—	0,0	2,5
Acceptations, effets commerciaux et promesses	0,3	—	.	.	2,6	117,5	—	15,4	26,3	.	2,3	164,4
Engagements en comptes courants ou d'avances	0,0	.	.	.	687,6	—	0,5	0,0	.	0,0	688,1
Autres engag. à un an au plus envers des organismes princip. monétaires ²	—	.	.	.	2.430,2	—	—	—	—	—	2.430,2
Obligations	34,1	0,0	0,0	0,6	0,0	—	75,0	0,0	12,8	0,2	8,0	0,0	130,7
Engag. des organ. internat. de crédit au titre de la souscript. de la Belgique	—	—	77,7	—	—	—	14,6	—	—	—	—	—	92,3
Divers	—	11,0	22,5	—	2,6	—	20,9	—	36,5	2,4	0,0	0,0	95,9
(Actions et parts)	(.)	(0,3)	(2,7)	(.)	(.)	(—)	(25,1)	(—)	(0,3)	(—)	(7,3)	(0,0)	(35,7)
Total ...	34,1	11,3	100,2	0,6	2,6	2,6	3.348,3	0,0	65,2	28,9	8,0	2,3	3.604,1

Intermédiaires financiers													
<i>Organismes principalement monétaires</i>													
Monnaie	777,4	9,6	2,0	35,5	4,7	—	—	0,0	17,7	4,2	6,2	0,0	857,3
Argent à très court terme (francs belges)	—	—	—	0,0	—	7,8	12,0	0,0	0,1	0,0	—	0,0	19,9
Autres engagements bruts envers l'étranger	—	—	—	—	—	3.694,6	—	—	—	0,0	—	—	3.694,6
Autres dépôts en devises à un an au plus	125,9	—	—	—	—	—	—	—	—	—	—	0,0	125,9
Autres dépôts en carnets ou livrets ordinaires	384,6	—	—	—	—	—	—	—	—	—	—	—	384,6
Autres dépôts à un an au plus	378,7	0,1	—	0,0	2,7	—	—	—	4,2	2,1	0,0	0,0	387,8
Engagements non rangés ailleurs	—	—	0,0	—	—	—	409,1	0,0	0,0	0,0	—	0,0	409,1
Dépôts à plus d'un an	23,9	—	—	—	0,0	—	0,4	—	1,5	—	0,0	0,0	25,8
Bons de caisse et obligations, à plus d'un an	297,8	—	—	0,2	—	—	0,4	—	0,9	0,0	1,3	0,0	300,6
Divers	0,4	—	0,5	0,0	0,0	—	0,0	0,0	24,7	12,5	0,0	435,0	473,1
(Actions et parts)	(46,5)	(.)	(0,2)	(.)	(.)	(.)	(6,1)	(0,0)	(1,2)	(.)	(1,1)	(.)	(55,1)
Total ...	1.988,7	9,7	2,5	35,7	7,4	3.702,4	421,9	0,0	49,1	18,8	7,5	435,0	6.678,7
<i>Fonds des Rentes</i>													
Argent à très court terme (francs belges)	—	—	—	0,0	—	0,0	0,0	—	0,0	0,0	—	0,0	0,0
Engagements en comptes courants ou d'avances	—	—	—	—	—	—	181,0	—	0,0	0,0	—	—	181,0
Certificats à un an au plus	—	—	—	0,0	—	6,1	10,0	—	6,0	6,8	—	—	28,9
Divers	—	—	2,8	—	—	—	0,0	—	0,0	0,0	—	1,3	4,1
Total ...	—	—	2,8	0,0	—	6,1	191,0	—	6,0	6,8	—	1,3	214,0
<i>Caisses d'épargne, sociétés hypothécaires et de capitalisation</i>													
Monnaie	61,2	0,1	0,0	0,4	8,0	0,3	0,0	—	0,0	1,7	14,2	0,9	86,8
Argent à très court terme (francs belges)	—	—	—	—	—	—	0,2	0,0	0,0	0,0	—	0,0	0,2
Acceptations, effets commerciaux et promesses	—	—	—	—	—	—	0,0	—	0,0	0,0	—	0,0	0,0
Engagements en comptes courants ou d'avances	0,1	—	—	—	—	—	9,1	—	0,0	0,1	0,0	0,0	9,3
Autres dépôts en devises à un an au plus	1,5	—	—	—	—	7,1	—	—	—	—	—	0,0	8,6
Dépôts en carnets ou livrets ordinaires	604,8	—	—	—	—	—	—	—	—	—	—	—	604,8
Autres dépôts à un an au plus	66,9	3,2	0,3	1,3	10,7	1,7	0,0	—	0,3	0,9	10,3	0,0	95,6
Dépôts à plus d'un an	86,9	0,0	—	—	0,0	0,6	—	—	—	—	—	—	87,5
Bons de caisse à un an au plus	26,6	0,0	—	0,0	0,0	—	0,0	—	0,0	0,0	0,0	0,0	26,6
Bons de caisse et obligations, à plus d'un an	429,5	0,0	—	0,0	0,0	—	2,9	—	1,2	0,0	0,7	0,0	434,3
Réserves mathématiques	1,1	—	—	—	—	—	—	—	—	—	—	—	1,1
Divers	43,8	0,1	0,7	21,1	0,0	19,7	39,3	0,0	2,8	0,1	0,0	41,5	169,1
(Actions et parts)	(5,0)	(.)	(.)	(.)	(.)	(.)	(.)	(—)	(2,3)	(.)	(0,8)	(.)	(8,1)
Total ...	1.322,4	3,4	1,0	22,8	18,7	29,4	51,5	0,0	4,3	2,8	25,2	42,4	1.523,9
<i>Intermédiaires financiers publics de crédit</i>													
Monnaie	13,0	0,0	—	0,2	0,1	—	0,1	—	0,0	0,1	0,5	0,0	14,0
Argent à très court terme (francs belges)	0,2	—	—	0,0	—	0,2	0,0	0,0	1,3	1,4	—	0,0	3,1
Engagements en comptes courants ou d'avances	0,0	0,0	—	0,0	0,0	0,6	0,6	—	0,0	14,5	0,0	0,0	15,7
Dépôts en carnets ou livrets ordinaires	132,4	—	—	—	—	—	—	—	0,0	—	—	—	132,4
Autres dépôts à un an au plus	37,7	10,3	—	19,5	6,5	3,6	0,5	—	0,6	0,0	4,0	0,0	82,7
Bons de caisse à un an au plus, accessibles à tout placeur	46,5	0,0	0,0	0,0	0,0	—	0,0	—	0,0	0,2	0,0	0,0	46,7
Bons de caisse à un an au plus, non accessibles à tout placeur	—	0,0	0,0	0,0	0,0	0,0	16,6	—	0,0	0,0	0,0	0,0	16,6
Bons de caisse et obligations, à plus d'un an, accessibles à tout placeur	653,8	0,7	0,0	0,4	5,1	3,5	82,6	1,8	77,5	21,6	37,2	0,0	884,2
Bons de caisse et obligations, à plus d'un an, non acces. à tout placeur	—	0,0	0,0	0,6	0,6	128,0	31,1	—	71,9	1,7	17,3	16,6	267,2
Divers	2,0	0,3	78,6	0,0	0,0	6,5	30,6	—	0,8	2,5	0,0	115,7	237,0
(Actions et parts)	(0,3)	(0,0)	(1,8)	(0,7)	(0,0)	(0,0)	(0,3)	(—)	(0,0)	(0,0)	(0,0)	(0,0)	(3,1)
Total ...	885,6	11,3	78,6	20,1	12,3	142,4	162,1	1,8	152,1	42,0	59,0	132,3	1.699,6
<i>Autres institutions¹</i>													
Obligations non accessibles à tout placeur	—	0,0	—	0,0	0,0	0,0	0,0	0,0	0,0	0,0	0,0	0,0	0,0
Réserves de sécurité sociale	66,7	—	—	—	—	—	—	—	—	—	—	—	66,7
Réserves mathématiques	516,9	—	—	—	—	—	—	—	—	—	—	—	516,9
Divers	6,7	0,0	0,1	0,0	0,1	0,0	0,0	—	0,9	0,0	0,0	1,9	9,7
(Actions et parts)	(3,1)	(.)	(.)	(.)	(.)	(.)	(.)	(—)	(0,3)	(—)	(0,1)	(0,0)	(3,5)
Total ...	590,3	0,0	0,1	0,0	0,1	0,0	0,0	0,0	0,9	0,0	0,0	1,9	593,3
Secteurs indéterminés et ajustements	—	19,4	0,0	0,0	9,4	—	298,5	4,9	47,4	60,8	26,1	—	466,5
Total des créances	5.736,8	118,0	327,5	91,8	306,4	4.553,9	6.743,3	213,8	1.543,0	1.709,8	534,8	736,2	22.615,3

¹ Organismes d'assurance-vie et accidents du travail, fonds de pension.

² Y compris l'encaisse-or de la B.N.B.

XII - 1b. — ENCOURS DES CREANCES ET DES DETTES AU 31 DECEMBRE 1983 (milliards de francs)

CREANCES PAR SECTEUR ET PAR TYPE DE CREANCE DETTES PAR SECTEUR ET PAR TYPE DE DETTE	Secteurs nationaux non financiers					Etranger	Intermédiaires financiers					Secteurs indéterminés et ajustements	Total des dettes
	Entreprises privées et particuliers	Organismes publics d'exploitation	Etat (Trésor)	Secteur public non compris ailleurs	Sécurité sociale		Organismes principalement monétaires	Fonds des Rentes	Caisses d'épargne, sociétés hypothécaires et de capital.	Inter-médiaires financiers publics de crédit	Autres institutions ¹		
Secteurs nationaux non financiers													
<i>Entreprises privées et particuliers</i>													
Acceptations, effets commerciaux et promesses		1,5	—			1,1	228,5	—	36,7	9,4	0,7	4,4	282,3
Engagements en comptes courants ou d'avances	21,8						816,3	—	17,9	23,8		0,0	879,8
Obligations	84,0	0,0	0,0	0,0	0,0	7,6	15,3	—	30,8	0,0	66,2	0,0	203,9
Autres emprunts à plus d'un an		0,4		0,0	2,7		0,0	—	591,0	765,5	176,8	0,0	1.536,4
Divers	0,0	10,9	75,1		223,0		0,0	—	1,2	0,4	4,7	0,0	315,3
(Actions et parts)	(1.091,2)	(10,8)	(54,7)	(.)	(0,2)	(0,0)	(5,1)	(—)	(9,0)	(0,1)	(29,7)	(0,0)	(1.200,8)
Total ...	105,8	12,8	75,1	0,0	225,7	8,7	1.060,1	—	677,6	799,1	248,4	4,4	3.217,7
<i>Organismes publics d'exploitation</i>													
Acceptations, effets commerciaux et promesses	0,0		—	0,0	0,0	0,0	0,6	—	0,0	0,4		0,0	1,0
Engagements en comptes courants ou d'avances	0,5	0,0	0,0	0,0	0,0	2,9	5,2	—	0,0	9,2	0,0	0,0	17,8
Certificats à un an au plus	—	0,0	—	0,0	0,0	0,0	0,0	—	0,0	0,0	0,0	—	0,0
Obligations accessibles à tout placeur	41,9	1,3	0,0	0,3	0,5	0,0	23,8	2,6	22,6	4,6	11,3	0,0	108,9
Obligations non accessibles à tout placeur	—	0,1	0,0	0,1	0,1	46,8	39,1	0,0	15,0	29,9	7,5	10,0	148,6
Autres emprunts à plus d'un an	0,1	0,0		0,0		14,5	6,6	—	0,8	94,0	0,6	0,0	116,6
Divers	31,3	1,0	17,8	1,2	1,4	6,0	0,0	—	0,0	0,0	0,0	20,4	79,1
(Actions et parts)	(0,0)	(0,8)	(39,0)	(28,0)	(0,0)	(.)	(0,4)	(—)	(1,6)	(0,9)	(2,5)	(0,7)	(73,9)
Total ...	73,8	2,4	17,8	1,6	2,0	70,2	75,3	2,6	38,4	138,1	19,4	30,4	472,0
<i>Etat (Trésor)</i>													
Fonds de tiers	16,8	0,0	—	2,6	0,0	5,1	84,3	0,0	0,0	0,0	0,0	48,1	156,9
Certificats à un an au plus	—	7,7	—	0,4	0,7	348,0	517,8	188,4	163,8	119,1	0,0	0,0	1.345,9
Obligations accessibles à tout placeur	590,2	13,2	—	10,6	15,5	4,5	507,7	20,0	295,6	108,5	152,4	0,0	1.718,2
Obligations non accessibles à tout placeur	—	0,1	—	0,0	0,0	325,9	189,3	0,0	31,6	18,4	2,2	0,0	567,5
Divers	—	18,9	—	0,0	18,6	0,6	3,7	0,0	16,4	7,4	2,4	0,0	68,0
Total ...	607,0	39,9	—	13,6	34,8	684,1	1.302,8	208,4	507,4	253,4	157,0	48,1	3.856,5
<i>Secteur public non compris ailleurs (dont pouvoirs subordonnés)</i>													
Argent à très court terme (francs belges)	—	—	—	0,0	—	0,0	0,0	0,0	0,0	0,0	—	0,0	0,0
Acceptations, effets commerciaux et promesses	—	—	—	—	—	—	0,0	—	—	—	—	—	0,0
Engagements en comptes courants ou d'avances	—	—	—	—	—	—	70,5	—	0,0	50,0	0,0	0,0	120,5
Obligations accessibles à tout placeur	25,6	0,0	0,0	0,4	0,6	0,1	10,8	1,6	7,6	3,1	6,1	0,0	55,9
Obligations non accessibles à tout placeur	—	0,0	0,0	0,0	0,0	25,6	57,7	0,0	23,9	14,4	3,3	6,6	131,5
Autres emprunts à plus d'un an	—	12,0	—	—	—	—	0,0	—	56,0	424,3	0,0	0,0	492,3
Divers	12,6	2,0	25,4	—	0,0	—	3,8	—	0,0	0,7	0,0	0,0	44,5
(Actions et parts)	(—)	(—)	(0,2)	(—)	(—)	(—)	(—)	(—)	(—)	(—)	(—)	(—)	(0,2)
Total ...	38,2	14,0	25,4	0,4	0,6	25,7	142,8	1,6	87,5	492,5	9,4	6,6	844,7
<i>Sécurité sociale</i>													
Acceptations, effets commerciaux et promesses	—	—	—	—	—	—	0,0	—	—	—	—	—	0,0
Engagements en comptes courants ou d'avances	—	—	—	—	—	—	4,4	—	0,0	—	—	—	4,4
Certificats à un an au plus	—	0,0	0,0	0,0	0,0	0,0	0,0	0,0	0,0	0,0	0,0	0,0	0,0
Obligations accessibles à tout placeur	0,0	0,0	0,0	0,0	0,0	0,0	0,0	0,0	0,0	0,0	0,0	0,0	0,0
Obligations non accessibles à tout placeur	3,2	0,0	0,0	0,0	0,4	0,2	15,9	0,0	23,2	6,0	7,1	0,0	56,0
Réserves de sécurité sociale	17,2	—	—	—	—	18,1	—	—	—	—	—	—	35,3
Divers	127,1	0,4	14,3	0,0	0,0	0,2	0,7	—	0,5	0,0	2,6	49,7	195,5
Total ...	147,5	0,4	14,3	0,0	0,4	18,5	21,0	0,0	23,7	6,0	9,7	49,7	291,2
Etranger													
Argent à très court terme (francs belges)	—	—	—	0,0	—	—	1,5	0,0	0,0	0,0	—	0,0	1,5
Acceptations, effets commerciaux et promesses	—	0,2	—	—	—	2,5	124,9	—	15,6	29,2	—	3,2	175,6
Engagements en comptes courants ou d'avances	—	—	0,0	—	—	—	780,7	—	4,1	0,0	—	0,0	784,8
Autres engag. à un an au plus envers des organismes princip. monétaires ²	—	—	—	—	—	—	2.922,1	—	—	—	—	—	2.922,1
Obligations	36,8	0,0	0,0	0,6	0,0	—	139,3	0,0	24,6	3,2	10,3	0,0	214,8
Engag. des organ. internat. de crédit au titre de la souscript. de la Belgique	—	—	110,7	—	—	—	23,7	—	—	—	—	—	134,4
Divers	—	13,0	24,8	—	—	—	17,4	—	46,0	1,5	0,0	0,0	104,6
(Actions et parts)	(.)	(0,3)	(3,2)	(.)	(.)	(—)	(30,1)	(—)	(0,4)	(—)	(9,0)	(0,0)	(43,0)
Total ...	36,8	13,2	135,5	0,6	1,9	2,5	4.009,6	0,0	90,3	33,9	10,3	3,2	4.337,8

Intermédiaires financiers													
<i>Organismes principalement monétaires</i>													
Monnaie	846,3	10,1	2,6	38,2	4,3	—	0,0	21,1	3,0	5,4	0,0	931,0	
Argent à très court terme (francs belges)	—	—	—	0,0	—	11,5	8,9	0,0	0,0	—	0,0	21,2	
Autres engagements bruts envers l'étranger	—	—	—	—	—	4.505,9	—	—	0,0	—	—	4.505,9	
Autres dépôts en devises à un an au plus	128,8	—	—	—	—	—	—	—	—	—	0,0	128,8	
Autres dépôts en carnets ou livrets ordinaires	423,7	—	—	—	—	—	—	—	—	—	—	423,7	
Autres dépôts à un an au plus	412,5	0,6	—	0,0	2,7	—	—	11,9	2,8	0,0	0,0	430,5	
Engagements non rangés ailleurs	—	—	0,0	—	—	—	472,1	0,0	0,0	—	0,0	472,1	
Dépôts à plus d'un an	30,3	—	—	—	0,0	—	0,4	—	1,2	—	0,0	31,9	
Bons de caisse et obligations, à plus d'un an	352,9	—	—	0,2	—	—	0,7	—	1,6	1,0	1,1	357,5	
Divers	0,4	—	0,5	0,0	0,0	—	0,0	0,0	20,1	10,7	0,0	460,7	
(Actions et parts)	(53,9)	(.)	(0,2)	(.)	(.)	(.)	(8,1)	(0,0)	(2,8)	(.)	(1,2)	(66,2)	
Total ...	2.194,9	10,7	3,1	38,4	7,0	4.517,4	482,1	0,0	56,7	17,5	6,5	460,7	7.795,0
<i>Fonds des Rentes</i>													
Argent à très court terme (francs belges)	—	—	—	0,0	—	0,0	0,0	—	0,0	0,0	—	0,0	
Engagements en comptes courants ou d'avances	—	—	—	—	—	—	202,0	—	0,0	0,0	—	202,0	
Certificats à un an au plus	—	—	—	0,0	—	2,9	2,6	—	9,2	0,5	—	15,2	
Divers	—	—	2,8	—	—	—	0,0	—	0,0	0,0	—	3,7	
Total ...	—	—	2,8	0,0	—	2,9	204,6	—	9,2	0,5	—	0,9	220,9
<i>Caisses d'épargne, sociétés hypothécaires et de capitalisation</i>													
Monnaie	73,4	0,1	0,0	0,4	8,5	0,1	0,1	—	0,8	4,0	9,6	97,3	
Argent à très court terme (francs belges)	—	—	—	—	—	—	0,0	0,0	0,0	0,0	—	0,0	
Acceptations, effets commerciaux et promesses	—	—	—	—	—	—	0,0	—	0,0	0,0	—	0,0	
Engagements en comptes courants ou d'avances	0,0	—	—	—	—	—	7,8	—	0,0	0,1	0,0	7,9	
Autres dépôts en devises à un an au plus	1,0	—	—	—	—	16,7	—	—	—	—	—	17,7	
Dépôts en carnets ou livrets ordinaires	645,5	—	—	—	—	—	—	—	—	—	—	645,5	
Autres dépôts à un an au plus	70,5	2,4	0,4	0,6	7,1	6,7	0,0	—	0,0	2,0	17,3	107,0	
Dépôts à plus d'un an	95,6	0,0	—	—	0,0	0,9	—	—	—	—	—	96,5	
Bons de caisse à un an au plus	32,3	0,0	—	0,0	0,0	—	0,0	—	0,0	0,0	0,0	32,3	
Bons de caisse et obligations, à plus d'un an	498,6	0,0	—	0,0	0,0	—	1,1	—	1,6	0,1	1,2	502,6	
Réserves mathématiques	0,5	—	—	—	—	—	—	—	—	—	—	0,5	
Divers	52,2	0,0	1,0	24,4	0,0	17,7	44,9	0,0	2,7	0,2	0,0	196,6	
(Actions et parts)	(5,4)	(.)	(.)	(.)	(.)	(.)	(.)	(—)	(5,1)	(.)	(2,5)	(13,0)	
Total ...	1.469,6	2,5	1,4	25,4	15,6	42,1	53,9	0,0	5,1	6,4	28,1	53,8	1.703,9
<i>Intermédiaires financiers publics de crédit</i>													
Monnaie	14,7	0,0	—	0,4	0,2	—	0,1	—	0,0	0,0	0,6	16,0	
Argent à très court terme (francs belges)	0,2	—	—	0,0	—	0,6	0,0	0,0	1,1	0,7	—	2,6	
Engagements en comptes courants ou d'avances	0,0	0,0	—	0,0	0,0	0,0	0,4	—	0,0	15,7	0,0	16,1	
Dépôts en carnets ou livrets ordinaires	161,9	—	—	—	—	—	—	—	0,0	—	—	161,9	
Autres dépôts à un an au plus	36,3	7,6	—	23,2	8,4	2,8	0,3	—	0,6	0,0	3,1	82,3	
Bons de caisse à un an au plus, accessibles à tout placeur	51,0	0,0	0,0	0,0	0,0	—	0,0	—	0,0	0,2	0,0	51,2	
Bons de caisse à un an au plus, non accessibles à tout placeur	—	0,0	0,0	0,0	0,0	—	18,5	—	0,0	0,0	0,0	18,5	
Bons de caisse et obligations, à plus d'un an, accessibles à tout placeur	728,3	0,7	0,0	0,7	3,6	1,3	74,9	3,1	76,0	30,2	36,3	955,1	
Bons de caisse et obligations, à plus d'un an, non acces. à tout placeur	—	0,0	0,0	0,0	0,4	133,1	41,3	—	75,8	2,8	18,1	288,1	
Divers	1,9	0,2	84,6	0,0	0,0	7,5	45,8	—	1,3	1,6	0,0	270,8	
(Actions et parts)	(0,1)	(0,0)	(1,9)	(3,5)	(0,0)	(0,0)	(0,4)	(—)	(0,1)	(0,0)	(0,0)	(6,0)	
Total ...	994,3	8,5	84,6	24,3	12,6	145,3	181,3	3,1	154,8	51,2	58,1	144,5	1.862,6
<i>Autres institutions¹</i>													
Obligations non accessibles à tout placeur	—	0,0	—	0,0	0,0	0,0	0,0	0,0	0,0	0,0	0,0	0,0	
Réserves de sécurité sociale	66,6	—	—	—	—	—	—	—	—	—	—	66,6	
Réserves mathématiques	576,8	—	—	—	—	—	—	—	—	—	—	576,8	
Divers	7,2	0,0	0,2	0,0	0,2	0,0	0,0	—	1,4	0,0	0,0	11,6	
(Actions et parts)	(3,1)	(.)	(.)	(.)	(.)	(.)	(.)	(—)	(0,3)	(—)	(0,2)	(3,6)	
Total ...	650,6	0,0	0,2	0,0	0,2	0,0	0,0	0,0	1,4	0,0	0,0	2,6	655,0
Secteurs indéterminés et ajustements	—	24,4	0,0	0,0	9,9	—	334,6	5,2	68,7	83,1	30,4	—	556,3
Total des créances	6.318,5	128,8	360,2	104,3	310,7	5.517,4	7.868,1	220,9	1.720,8	1.881,7	577,3	804,9	25.813,6

¹ Organismes d'assurance-vie et accidents du travail, fonds de pension.

² Y compris l'encaisse-or de la B.N.B.

XII - 2. — MOUVEMENTS DES CREANCES ET DES DETTES DANS L'ECONOMIE BELGE EN 1983 (milliards de francs)

CREANCES PAR SECTEUR ET PAR TYPE DE CREANCE DETTES PAR SECTEUR ET PAR TYPE DE DETTE	Secteurs nationaux non financiers					Etranger	Intermédiaires financiers					Secteurs indéterminés et ajustements	Total des dettes
	Entreprises privées et particuliers	Organismes publics d'exploitation	Etat (Trésor)	Secteur public non compris ailleurs	Sécurité sociale		Organismes principalement monétaires	Fonds des Rentes	Caisses d'épargne, sociétés hypothécaires et de capital	Intermédiaires financiers publics de crédit	Autres institutions ¹		
Secteurs nationaux non financiers													
<i>Entreprises privées et particuliers</i>													
Acceptations, effets commerciaux et promesses		- 0,4	—			+ 0,4	+ 10,0	—	+ 1,3	- 1,5	+ 0,6	+ 2,6	+ 13,0
Engagements en comptes courants ou d'avances	+ 3,3						+ 16,0	—	- 0,6	+ 3,0		0,0	+ 21,7
Obligations	- 1,5	0,0	0,0	0,0	- 0,1	+ 0,1	+ 3,7	—	+ 1,6	0,0	+ 11,3	0,0	+ 15,1
Autres emprunts à plus d'un an		0,0		0,0	+ 0,2		0,0	—	+ 2,7	+ 42,8	+ 6,6	0,0	+ 52,3
Divers	0,0	+ 0,9	- 10,9		+ 21,7	+ 48,8	0,0	—	- 0,8	0,0	+ 0,2	0,0	+ 59,9
(Actions et parts)	(+ 204,6)	(+ 1,4)	(+ 19,2)	(.)	(0,0)	(+ 0,6)	(+ 2,0)	(-)	(+ 4,5)	(0,0)	(+ 7,1)	(0,0)	(+ 239,4)
Total ...	+ 1,8	+ 0,5	- 10,9	0,0	+ 21,8	+ 49,3	+ 29,7	—	+ 4,2	+ 44,3	+ 18,7	+ 2,6	+ 162,0
<i>Organismes publics d'exploitation</i>													
Acceptations, effets commerciaux et promesses	0,0		—	0,0	0,0	0,0	- 6,3	—	- 0,2	- 0,2		0,0	- 6,7
Engagements en comptes courants ou d'avances	+ 0,1	0,0	0,0	0,0	0,0	- 3,5	- 3,8	—	0,0	- 0,1	0,0	0,0	- 7,3
Certificats à un an au plus		0,0	—	0,0	0,0	0,0	- 2,3	—	0,0	0,0	0,0	—	- 2,3
Obligations accessibles à tout placeur	+ 3,1	- 0,6	0,0	0,0	+ 0,3	0,0	+ 6,1	+ 1,0	+ 2,2	+ 2,3	+ 0,2	0,0	+ 14,6
Obligations non accessibles à tout placeur	—	0,0	0,0	0,0	0,0	- 12,4	- 0,8	0,0	- 0,2	+ 0,4	- 0,7	+ 6,8	- 6,9
Autres emprunts à plus d'un an	0,0	0,0		0,0		+ 0,5	+ 0,8	—	0,0	+ 6,7	+ 0,1	0,0	+ 8,1
Divers	+ 4,3	- 0,2	+ 0,1	+ 0,2	- 0,3	+ 0,8	0,0	—	0,0	0,0	+ 0,0	+ 5,4	+ 10,3
(Actions et parts)	(0,0)	(+ 0,8)	(+ 4,0)	(+ 1,4)	(0,0)	(.)	(0,0)	(-)	(+ 0,9)	(0,0)	(+ 2,2)	(0,0)	(+ 9,3)
Total ...	+ 7,5	- 0,8	+ 0,1	+ 0,2	0,0	- 14,6	- 6,3	+ 1,0	+ 1,8	+ 9,1	- 0,4	+ 12,2	+ 9,8
<i>Etat (Trésor)</i>													
Fonds de tiers	+ 5,1	0,0	—	+ 1,6	0,0	+ 1,9	- 2,5	0,0	0,0	0,0	0,0	+ 1,1	+ 7,2
Certificats à un an au plus	—	+ 2,7	—	- 0,1	+ 0,2	+ 21,6	+ 143,8	- 4,0	+ 17,6	- 21,1	0,0	0,0	+ 160,7
Obligations accessibles à tout placeur	+ 34,4	+ 2,0	—	+ 1,4	0,0	+ 0,6	+ 82,8	+ 8,5	+ 64,9	+ 43,1	+ 13,7	0,0	+ 251,4
Obligations non accessibles à tout placeur	—	- 0,1	—	0,0	0,0	+ 56,6	+ 27,1	0,0	+ 15,2	+ 15,3	+ 1,0	0,0	+ 115,1
Divers	—	- 0,1	—	0,0	- 14,5	0,0	- 0,2	0,0	- 0,9	- 0,5	- 0,1	0,0	- 16,3
Total ...	+ 39,5	+ 4,5	—	+ 2,9	- 14,3	+ 80,7	+ 251,0	+ 4,5	+ 96,8	+ 36,8	+ 14,6	+ 1,1	+ 518,1
<i>Secteur public non compris ailleurs (dont pouvoirs subordonnés)</i>													
Argent à très court terme (francs belges)	—	—	—	0,0	—	0,0	0,0	0,0	0,0	0,0	—	0,0	0,0
Acceptations, effets commerciaux et promesses	—	—	—	—	—	—	- 0,1	—	—	—	—	—	- 0,1
Engagements en comptes courants ou d'avances	—	—	—	—	—	—	+ 3,1	—	0,0	+ 14,8	0,0	0,0	+ 17,9
Obligations accessibles à tout placeur	- 3,0	- 0,1	0,0	- 0,1	0,0	0,0	- 0,3	0,0	- 2,5	+ 1,6	- 3,0	0,0	- 7,4
Obligations non accessibles à tout placeur	—	0,0	0,0	0,0	0,0	+ 2,7	+ 9,0	0,0	+ 6,2	+ 6,1	+ 1,3	+ 4,2	+ 29,5
Autres emprunts à plus d'un an	—	+ 1,8	—	—	—	—	0,0	—	+ 7,4	+ 25,7	0,0	0,0	+ 34,9
Divers	+ 2,2	+ 0,3	+ 0,9	—	0,0	—	+ 3,8	—	0,0	0,0	0,0	0,0	+ 7,2
(Actions et parts)	(-)	(-)	(0,0)	(-)	(-)	(-)	(-)	(-)	(-)	(-)	(-)	(-)	(0,0)
Total ...	- 0,8	+ 2,0	+ 0,9	- 0,1	0,0	+ 2,7	+ 15,5	0,0	+ 11,1	+ 48,2	- 1,7	+ 4,2	+ 82,0
<i>Sécurité sociale</i>													
Acceptations, effets commerciaux et promesses	—	—	—	—	—	—	0,0	—	—	—	—	—	0,0
Engagements en comptes courants ou d'avances	—	—	—	—	—	—	- 0,2	—	0,0	—	—	—	- 0,2
Certificats à un an au plus	—	0,0	0,0	0,0	0,0	0,0	0,0	0,0	0,0	0,0	0,0	0,0	0,0
Obligations accessibles à tout placeur	0,0	0,0	0,0	0,0	0,0	0,0	0,0	0,0	0,0	0,0	0,0	0,0	0,0
Obligations non accessibles à tout placeur	+ 1,5	0,0	0,0	0,0	+ 0,1	0,0	+ 2,2	0,0	+ 5,8	+ 1,0	+ 2,7	0,0	+ 13,3
Réserves de sécurité sociale	- 3,8	—	—	—	—	+ 0,9	—	—	—	—	—	—	- 2,9
Divers	+ 10,9	+ 0,4	+ 0,2	0,0	0,0	0,0	- 3,8	—	- 3,1	0,0	- 1,0	- 1,9	+ 3,7
Total ...	+ 8,6	+ 0,4	+ 0,2	0,0	+ 0,1	+ 0,9	- 1,8	0,0	+ 2,7	+ 1,0	+ 3,7	- 1,9	+ 13,9
Etranger													
Argent à très court terme (francs belges)	—	—	—	0,0	—	—	- 1,0	0,0	0,0	0,0	—	0,0	- 1,0
Acceptations, effets commerciaux et promesses	—	- 0,1	—	—	—	- 0,1	+ 7,4	—	+ 0,2	+ 2,9	—	+ 0,9	+ 11,2
Engagements en comptes courants ou d'avances	—	—	0,0	—	—	—	+ 99,3	—	+ 3,6	0,0	—	0,0	+ 102,9
Autres engag. à un an au plus envers des organismes princip. monétaires ³	—	—	—	—	—	—	+ 439,7	—	—	—	—	—	+ 439,7
Autres dépôts en devises à un an au plus	- 5,2	0,0	—	—	—	—	—	—	—	—	—	—	- 5,2
Autres dépôts en francs belges à un an au plus	- 15,8	0,0	—	—	—	—	—	—	—	—	—	—	- 15,8
Obligations	+ 93,8 ⁴	0,0	0,0	0,0	0,0	—	+ 64,3	0,0	+ 11,8	+ 3,0	+ 2,3 ⁴	0,0	+ 175,2
Engag. des organ. internat. de crédit au titre de la souscript. de la Belgique	—	—	+ 0,2	—	—	—	+ 9,1	—	—	—	—	+ 32,8	+ 42,1
Divers	+ 32,6	+ 2,0	+ 2,3	—	- 0,7	—	- 3,5	—	+ 9,5	- 0,9	0,0	+ 97,4	+ 138,7
(Actions et parts)	(- 1,3) ⁴	(0,0)	(+ 0,5)	(.)	(.)	(-)	(+ 5,0)	(-)	(+ 0,1)	(-)	(+ 1,7) ⁴	(0,0)	(+ 6,6)
Total ...	+ 105,4	+ 1,9	+ 2,5	0,0	- 0,7	- 0,1	+ 615,3	0,0	+ 25,1	+ 5,0	+ 2,3	+ 131,1	+ 887,8

Intermédiaires financiers													
<i>Organismes principalement monétaires</i>													
Monnaie	+ 68,9	+ 0,5	+ 0,6	+ 2,7	- 0,4	.	-	0,0	+ 3,4	- 1,2	- 0,8	0,0	+ 73,7
Argent à très court terme (francs belges)	-	-	-	0,0	-	+ 3,7	- 3,1	0,0	+ 0,7	0,0	-	0,0	+ 1,3
Autres engagements bruts envers l'étranger	-	-	-	-	-	+ 759,8	-	-	-	0,0	-	-	+ 759,8
Autres dépôts en devises à un an au plus	- 9,5	.	-	.	.	-	-	-	-	0,0	-	-	+ 2,9
Autres dépôts en carnets ou livrets ordinaires	+ 39,1	-	-	.	.	-	-	-	-	-	-	+ 12,4	+ 39,1
Autres dépôts à un an au plus	+ 33,8	+ 0,5	-	0,0	0,0	-	-	-	+ 7,7	+ 0,7	0,0	0,0	+ 42,7
Engagements non rangés ailleurs	-	-	0,0	-	-	-	+ 63,0	0,0	+ 0,0	0,0	-	0,0	+ 63,0
Dépôts à plus d'un an	+ 6,4	.	-	0,0	0,0	.	.	-	- 0,3	-	0,0	0,0	+ 6,1
Bons de caisse et obligations, à plus d'un an	+ 55,1	.	0,0	0,0	0,0	.	+ 0,3	-	+ 0,7	+ 1,0	- 0,2	0,0	+ 56,9
Divers	0,0	.	0,0	0,0	0,0	.	0,0	0,0	- 4,6	- 1,8	0,0	+ 45,2	+ 38,8
(Actions et parts)	(+ 7,4)	(.)	(0,0)	(.)	(.)	(.)	(+ 2,0)	(0,0)	(+ 1,6)	(.)	(+ 0,1)	(.)	(+ 11,1)
Total ...	+193,8	+ 1,0	+ 0,6	+ 2,7	- 0,4	+763,5	+ 60,2	0,0	+ 7,6	- 1,3	- 1,0	+ 57,6	+1.084,3
<i>Fonds des Rentes</i>													
Argent à très court terme (francs belges)	-	-	-	0,0	-	0,0	0,0	-	0,0	0,0	-	0,0	0,0
Engagements en comptes courants ou d'avances	-	-	-	-	-	-	+ 21,0	-	0,0	0,0	-	-	+ 21,0
Certificats à un an au plus	-	-	-	0,0	-	- 3,2	-	-	+ 3,2	- 6,3	-	-	- 13,7
Divers	-	-	0,0	-	-	-	0,0	-	0,0	0,0	-	- 0,4	- 0,4
Total ...	-	-	0,0	0,0	-	- 3,2	+ 13,6	-	+ 3,2	- 6,3	-	- 0,4	+ 6,9
<i>Caisses d'épargne, sociétés hypothécaires et de capitalisation</i>													
Monnaie	+ 12,2	0,0	0,0	0,0	+ 0,5	- 0,2	+ 0,1	-	+ 0,8	+ 2,3	- 4,6	- 0,6	+ 10,5
Argent à très court terme (francs belges)	-	-	-	-	-	-	- 0,2	0,0	0,0	0,0	-	0,0	- 0,2
Acceptations, effets commerciaux et promesses	-	-	-	-	-	-	0,0	-	0,0	0,0	-	0,0	0,0
Engagements en comptes courants ou d'avances	- 0,1	-	-	-	-	-	- 1,3	-	0,0	0,0	0,0	0,0	- 1,4
Autres dépôts en devises à un an au plus	- 0,5	.	-	.	.	+ 9,6	-	-	-	-	-	0,0	+ 9,1
Dépôts en carnets ou livrets ordinaires	+ 40,7	-	-	-	-	-	-	-	-	-	-	-	+ 40,7
Autres dépôts à un an au plus	+ 3,6	- 0,8	+ 0,1	- 0,7	- 3,6	+ 5,0	0,0	-	- 0,3	+ 1,1	+ 7,0	0,0	+ 11,4
Dépôts à plus d'un an	+ 8,7	0,0	-	0,0	0,0	+ 0,3	-	-	-	-	-	-	+ 9,0
Bons de caisse à un an au plus	+ 5,7	0,0	-	0,0	0,0	.	0,0	-	0,0	0,0	0,0	0,0	+ 5,7
Bons de caisse et obligations, à plus d'un an	+ 69,1	0,0	-	0,0	0,0	.	- 1,8	-	+ 0,4	+ 0,1	+ 0,5	0,0	+ 68,3
Réserves mathématiques	- 0,6	-	-	-	-	-	-	-	-	-	-	-	- 0,6
Divers	+ 8,4	- 0,1	+ 0,3	+ 3,3	0,0	- 2,0	+ 5,6	0,0	+ 0,1	+ 0,1	+ 0,0	+ 12,0	+ 27,5
(Actions et parts)	(+ 0,4)	(.)	(.)	(.)	(.)	(.)	(.)	(-)	(+ 2,8)	(.)	(+ 1,7)	(.)	(+ 4,9)
Total ...	+147,2	- 0,9	+ 0,4	+ 2,6	- 3,1	+ 12,7	+ 2,4	0,0	+ 0,8	+ 3,6	+ 2,9	+ 11,4	+180,0
<i>Intermédiaires financiers publics de crédit</i>													
Monnaie	+ 1,7	0,0	-	+ 0,2	+ 0,1	.	0,0	-	0,0	- 0,1	+ 0,1	0,0	+ 2,0
Argent à très court terme (francs belges)	0,0	-	-	0,0	-	+ 0,4	0,0	0,0	- 0,2	- 0,7	-	0,0	- 0,5
Engagements en comptes courants ou d'avances	0,0	0,0	.	0,0	0,0	- 0,6	- 0,2	-	0,0	+ 1,2	0,0	0,0	+ 0,4
Dépôts en carnets ou livrets ordinaires	+ 29,5	-	-	-	-	-	-	-	0,0	-	-	-	+ 29,5
Autres dépôts à un an au plus	- 1,4	- 2,7	.	+ 3,7	+ 1,9	- 0,8	- 0,2	-	0,0	0,0	- 0,9	0,0	- 0,4
Bons de caisse à un an au plus, accessibles à tout placeur	+ 4,5	0,0	0,0	0,0	0,0	-	0,0	-	0,0	0,0	0,0	0,0	+ 4,5
Bons de caisse à un an au plus, non accessibles à tout placeur	-	0,0	0,0	0,0	0,0	0,0	+ 1,9	-	0,0	0,0	0,0	0,0	+ 1,9
Bons de caisse et obligations, à plus d'un an, accessibles à tout placeur	+ 74,5	0,0	0,0	+ 0,3	- 1,5	- 2,2	- 7,7	+ 1,3	- 1,5	+ 8,6	- 0,9	0,0	+ 70,9
Bons de caisse et obligations, à plus d'un an, non acces. à tout placeur	-	0,0	0,0	0,0	- 0,2	+ 5,1	+ 10,2	-	+ 3,9	+ 1,1	+ 0,8	0,0	+ 20,9
Divers	- 0,1	- 0,1	+ 6,0	0,0	0,0	+ 1,0	+ 15,2	-	+ 0,5	- 0,9	0,0	+ 12,2	+ 33,8
(Actions et parts)	(- 0,2)	(0,0)	(+ 0,1)	(+ 2,8)	(0,0)	(0,0)	(+ 0,1)	(-)	(+ 0,1)	(0,0)	(0,0)	(0,0)	(+ 2,9)
Total ...	+108,7	- 2,8	+ 6,0	+ 4,2	+ 0,3	+ 2,9	+ 19,2	+ 1,3	+ 2,7	+ 9,2	- 0,9	+ 12,2	+163,0
<i>Autres institutions¹</i>													
Obligations non accessibles à tout placeur	-	0,0	-	0,0	0,0	0,0	0,0	0,0	0,0	0,0	0,0	0,0	0,0
Réserves de sécurité sociale	- 0,1	-	-	-	-	-	-	-	-	-	-	-	- 0,1
Réserves mathématiques	+ 59,9	-	-	-	-	-	-	-	-	-	-	-	+ 59,9
Divers	+ 0,5	0,0	+ 0,1	0,0	+ 0,1	0,0	0,0	-	+ 0,5	0,0	0,0	+ 0,7	+ 1,9
(Actions et parts)	(0,0)	(.)	(.)	(.)	(.)	(.)	(.)	(-)	(0,0)	(-)	(+ 0,1)	(0,0)	(+ 0,1)
Total ...	+ 60,3	0,0	+ 0,1	0,0	+ 0,1	0,0	0,0	0,0	+ 0,5	0,0	0,0	+ 0,7	+ 61,7
Secteurs indéterminés et ajustements	+ 5,0	0,0	0,0	+ 0,5	+ 32,8	+ 94,4	+ 0,3	+ 21,3	+ 22,3	+ 4,3	-	+180,9
Total des créances	+672,0	+10,8	- 0,1	+12,5	+ 4,3	+927,6	+1.093,2	+ 7,1	+177,8	+171,9	+ 42,5	+230,8	+3.350,4

¹ Organismes d'assurance-vie et accidents du travail, fonds de pension.

² Dans la balance des paiements, ce mouvement n'est pas enregistré dans les opérations en capital.

³ Y compris l'encaisse-or de la B.N.B.

⁴ Cf. rubrique 4.2311 du tableau IX-1.

XII - 3a. — ENCOURS DES CREANCES ET DES DETTES AU 31 DECEMBRE 1982

Totaux sectoriels

(milliards de francs)

Créances par secteur Dettes par secteur	Entreprises privées et particuliers	Organismes publics d'exploit- ation	Etat (Trésor)	Secteur public non compris ailleurs	Sécurité sociale	Total des secteurs nationaux non financiers	Etranger	Organismes princi- palement monétaires	Fonds des Rentes	Caisses d'épargne, sociétés hypothé- caires et de capita- lisation	Inter- médiaires financiers publics de crédit	Autres institutions ¹	Total des inter- médiaires financiers	Secteurs indéter- minés et ajustements	Total des dettes
	(1)	(2)	(3)	(4)	(5)	(6) = (1) à (5)	(7)	(8)	(9)	(10)	(11)	(12)	(13) = (8) à (12)	(14)	(15) = (6) + (7) + (13) + (14)
1. Entreprises privées et particuliers	104,0	12,3	86,0	0,0	203,9	406,2	8,2	1.000,9	—	673,4	754,8	229,7	2.658,8	1,8	3.075,0
2. Organismes publics d'exploitation	66,3	3,2	17,7	1,4	2,0	90,6	84,8	81,6	1,6	36,6	129,0	19,8	268,6	18,2	462,2
3. Etat (Trésor)	558,6	35,4	—	10,7	49,1	653,8	537,4	1.027,6	203,6	407,3	212,8	142,4	1.993,7	47,0	3.231,9
4. Secteur public non compris ailleurs	47,9	12,0	24,5	0,5	0,6	85,5	23,0	137,1	1,9	79,7	448,1	11,1	677,9	2,4	788,8
5. Sécurité sociale	138,9	0,0	14,1	0,0	0,3	153,3	17,6	22,8	0,0	21,0	5,0	6,0	54,8	51,6	277,3
6. Total des secteurs nationaux non financiers	915,7	62,9	142,3	12,6	255,9	1.389,4	671,0	2.270,0	207,1	1.218,0	1.549,7	409,0	5.653,8	121,0	7.835,2
7. Etranger	34,1	11,3	100,2	0,6	2,6	148,8	2,6	3.348,3	0,0	65,2	28,9	8,0	3.450,4	2,3	3.604,1
8. Organismes principalement monétaires	1.988,7	9,7	2,5	35,7	7,4	2.044,0	3.702,4	421,9	0,0	49,1	18,8	7,5	497,3	435,0	6.678,7
9. Fonds des Rentes	—	—	2,8	0,0	—	2,8	6,1	191,0	—	6,0	6,8	—	203,8	1,3	214,0
10. Caisses d'épargne, sociétés hypothécaires et de capitalisation	1.322,4	3,4	1,0	22,8	18,7	1.368,3	29,4	51,5	0,0	4,3	2,8	25,2	83,8	42,4	1.523,9
11. Intermédiaires financiers publics de crédit	885,6	11,3	78,6	20,1	12,3	1.007,9	142,4	162,1	1,8	152,1	42,0	59,0	417,0	132,3	1.699,6
12. Autres institutions ¹	590,3	0,0	0,1	0,0	0,1	590,5	0,0	0,0	0,0	0,9	0,0	0,0	0,9	1,9	593,3
13. Total des intermédiaires financiers	4.787,0	24,4	85,0	78,6	38,5	5.013,5	3.880,3	826,5	1,8	212,4	70,4	91,7	1.202,8	612,9	10.709,5
14. Secteurs indéterminés et ajustements	.	19,4	0,0	0,0	9,4	28,8	.	298,5	4,9	47,4	60,8	26,1	437,7	—	466,5
15. Total des créances	5.736,8	118,0	327,5	91,8	306,4	6.580,5	4.553,9	6.743,3	213,8	1.543,0	1.709,8	534,8	10.744,7	736,2	22.615,3
Solde des créances et des dettes ...	2.661,8	- 344,2	- 2.904,2	- 697,0	29,1	- 1.254,7	949,8	64,6	- 0,2	19,1	10,2	- 58,5	35,2	269,2	—

¹ Organismes d'assurance-vie et accidents du travail, fonds de pension.

XII - 3b. — ENCOURS DES CREANCES ET DES DETTES AU 31 DECEMBRE 1983

Totaux sectoriels

(milliards de francs)

Créances par secteur	Entreprises privées et particuliers	Organismes publics d'exploitation	Etat (Trésor)	Secteur public non compris ailleurs	Sécurité sociale	Total des secteurs nationaux non financiers	Etranger	Organismes principalement monétaires	Fonds des Rentes	Caisses d'épargne, sociétés hypothécaires et de capitalisation	Intermédiaires financiers publics de crédit	Autres institutions ¹	Total des intermédiaires financiers	Secteurs indéterminés et ajustements	Total des dettes
	(1)	(2)	(3)	(4)	(5)	(6) = (1) à (5)	(7)	(8)	(9)	(10)	(11)	(12)	(13) = (8) à (12)	(14)	(15) = (6) + (7) + (13) + (14)
Dettes par secteur															
1. Entreprises privées et particuliers	105,8	12,8	75,1	0,0	225,7	419,4	8,7	1.060,1	—	677,6	799,1	248,4	2.785,2	4,4	3.217,7
2. Organismes publics d'exploitation	73,8	2,4	17,8	1,6	2,0	97,6	70,2	75,3	2,6	38,4	138,1	19,4	273,8	30,4	472,0
3. Etat (Trésor)	607,0	39,9	—	13,6	34,8	695,3	684,1	1.302,8	208,4	507,4	253,4	157,0	2.429,0	48,1	3.856,5
4. Secteur public non compris ailleurs	38,2	14,0	25,4	0,4	0,6	78,6	25,7	142,8	1,6	87,5	492,5	9,4	733,8	6,6	844,7
5. Sécurité sociale	147,5	0,4	14,3	0,0	0,4	162,6	18,5	21,0	0,0	23,7	6,0	9,7	60,4	49,7	291,2
6. Total des secteurs nationaux non financiers	972,3	69,5	132,6	15,6	263,5	1.453,5	807,2	2.602,0	212,6	1.334,6	1.689,1	443,9	6.282,2	139,2	8.682,1
7. Etranger	36,8	13,2	135,5	0,6	1,9	188,0	2,5	4.009,6	0,0	90,3	33,9	10,3	4.144,1	3,2	4.337,8
8. Organismes principalement monétaires	2.194,9	10,7	3,1	38,4	7,0	2.254,1	4.517,4	482,1	0,0	56,7	17,5	6,5	562,8	460,7	7.795,0
9. Fonds des Rentes	—	—	2,8	0,0	—	2,8	2,9	204,6	—	9,2	0,5	—	214,3	0,9	220,9
10. Caisses d'épargne, sociétés hypothécaires et de capitalisation	1.469,6	2,5	1,4	25,4	15,6	1.514,5	42,1	53,9	0,0	5,1	6,4	28,1	93,5	53,8	1.703,9
11. Intermédiaires financiers publics de crédit	994,3	8,5	84,6	24,3	12,6	1.124,3	145,3	181,3	3,1	154,8	51,2	58,1	448,5	144,5	1.862,6
12. Autres institutions ¹	650,6	0,0	0,2	0,0	0,2	651,0	0,0	0,0	0,0	1,4	0,0	0,0	1,4	2,6	655,0
13. Total des intermédiaires financiers	5.309,4	21,7	92,1	88,1	35,4	5.546,7	4.707,7	921,9	3,1	227,2	75,6	92,7	1.320,5	662,5	12.237,4
14. Secteurs indéterminés et ajustements	.	24,4	0,0	0,0	9,9	34,3	.	334,6	5,2	68,7	83,1	30,4	522,0	—	556,3
15. Total des créances	6.318,5	128,8	360,2	104,3	310,7	7.222,5	5.517,4	7.868,1	220,9	1.720,8	1.881,7	577,3	12.268,8	804,9	25.813,6
Solde des créances et des dettes ..	3.100,8	-343,2	-3.496,3	-740,4	19,5	-1.459,6	1.179,6	73,1	0,0	16,9	19,1	-77,7	31,4	248,6	—

¹ Organismes d'assurance-vie et accidents de travail, fonds de pension.

XII - 4. — MOUVEMENTS DES CREANCES ET DES DETTES EN 1983

Totaux sectoriels

(milliards de francs)

Créances par secteur	Entreprises privées et particuliers	Organismes publics d'exploitation	Etat (Trésor)	Secteur public non compris ailleurs	Sécurité sociale	Total des secteurs nationaux non financiers	Etranger	Organismes principalement monétaires	Fonds des Rentes	Caisses d'épargne, sociétés hypothécaires et de capitalisation	Intermédiaires financiers publics de crédit	Autres institutions ¹	Total des intermédiaires financiers	Secteurs indéterminés et ajustements	Total des dettes
	(1)	(2)	(3)	(4)	(5)	(6) = (1) à (5)	(7)	(8)	(9)	(10)	(11)	(12)	(13) = (8) à (12)	(14)	(15) = (6) + (7) + (13) + (14)
Dettes par secteur															
1. Entreprises privées et particuliers	+ 1,8	+ 0,5	- 10,9	0,0	+ 21,8	+ 13,2	+ 49,3	+ 9,7	—	+ 4,2	+ 44,3	+ 18,7	+ 96,9	+ 2,6	+ 162,0
2. Organismes publics d'exploitation	+ 7,5	- 0,8	+ 0,1	+ 0,2	0,0	+ 7,0	- 14,6	- 6,3	+ 1,0	+ 1,8	+ 9,1	- 0,4	+ 5,2	+ 12,2	+ 9,8
3. Etat (Trésor)	+ 39,5	+ 4,5	—	+ 2,9	- 14,3	+ 32,6	+ 80,7	+ 251,0	+ 4,5	+ 96,8	+ 36,8	+ 14,6	+ 403,7	+ 1,1	+ 518,1
4. Secteur public non compris ailleurs	- 0,8	+ 2,0	+ 0,9	- 0,1	0,0	+ 2,0	+ 2,7	+ 15,5	0,0	+ 11,1	+ 48,2	- 1,7	+ 73,1	+ 4,2	+ 82,0
5. Sécurité sociale	+ 8,6	+ 0,4	+ 0,2	0,0	+ 0,1	+ 9,3	+ 0,9	- 1,8	0,0	+ 2,7	+ 1,0	+ 3,7	+ 5,6	- 1,9	+ 13,9
6. Total des secteurs nationaux non financiers	+ 56,6	+ 6,6	- 9,7	+ 3,0	+ 7,6	+ 64,1	+ 119,0	+ 288,1	+ 5,5	+ 116,6	+ 139,4	+ 34,9	+ 584,5	+ 18,2	+ 785,8
7. Etranger	+ 105,4	+ 1,9	+ 2,5	0,0	- 0,7	+ 109,1	- 0,1	+ 615,3	0,0	+ 25,1	+ 5,0	+ 2,3	+ 647,7	+ 131,1	+ 887,8
8. Organismes principalement monétaires	+ 193,8	+ 1,0	+ 0,6	+ 2,7	- 0,4	+ 197,7	+ 763,5	+ 60,2	0,0	+ 7,6	- 1,3	- 1,0	+ 65,5	+ 57,6	+ 1.084,3
9. Fonds des Rentes	—	—	0,0	0,0	—	0,0	- 3,2	+ 13,6	—	+ 3,2	- 6,3	—	+ 10,5	- 0,4	+ 6,9
10. Caisses d'épargne, sociétés hypothécaires et de capitalisation	+ 147,2	- 0,9	+ 0,4	+ 2,6	- 3,1	+ 146,2	+ 12,7	+ 2,4	0,0	+ 0,8	+ 3,6	+ 2,9	+ 9,7	+ 11,4	+ 180,0
11. Intermédiaires financiers publics de crédit	+ 108,7	- 2,8	+ 6,0	+ 4,2	+ 0,3	+ 116,4	+ 2,9	+ 19,2	+ 1,3	+ 2,7	+ 9,2	- 0,9	+ 31,5	+ 12,2	+ 163,0
12. Autres institutions ¹	+ 60,3	0,0	+ 0,1	0,0	+ 0,1	+ 60,5	0,0	0,0	0,0	+ 0,5	0,0	0,0	+ 0,5	+ 0,7	+ 61,7
13. Total des intermédiaires financiers	+ 510,0	- 2,7	+ 7,1	+ 9,5	- 3,1	+ 520,8	+ 775,9	+ 95,4	+ 1,3	+ 14,8	+ 5,2	+ 1,0	+ 117,7	+ 81,5	+ 1.495,9
14. Secteurs indéterminés et ajustements	.	+ 5,0	0,0	0,0	+ 0,5	+ 5,5	+ 32,8	+ 94,4	+ 0,3	+ 21,3	+ 22,3	+ 4,3	+ 142,6	—	+ 180,9
15. Total des créances	+ 672,0	+ 10,8	- 0,1	+ 12,5	+ 4,3	+ 699,5	+ 927,6	+ 1.093,2	+ 7,1	+ 177,8	+ 171,9	+ 42,5	+ 1.492,5	+ 230,8	+ 3.350,4
Solde des créances et des dettes	+ 510,0	+ 1,0	- 518,2	- 69,5	- 9,6	- 86,3	+ 39,8	+ 8,9	+ 0,2	- 2,2	+ 8,9	- 19,2	- 3,4	+ 49,9	—

¹ Organismes d'assurance-vie et accidents du travail, fonds de pension.

Références bibliographiques : *Statistiques économiques belges 1970-1980* — *Bulletin de la Banque Nationale de Belgique*, XLVIII^e année, tome II, novembre 1973, XLIX^e année, tome II, juillet-août 1974, L^e année, tome II, décembre 1975, LII^e an-

née, tome I, janvier 1977, LII^e année, tome II, décembre 1977, LIII^e année, tome II, octobre 1978, LIV^e année, tome II, septembre 1979, LV^e année, tome I, juin 1980, LVI^e année, tome I, mai-juin 1981, LVII^e année, tome II, juillet-août 1982, LIX^e année, tome I, février 1984, LX^e année, tome I, février 1985. — *Statistiques financières de l'OCDE*.

XIII. — ORGANISMES PRINCIPALEMENT MONÉTAIRES

1. — BILANS INTEGRES DES ORGANISMES PRINCIPALEMENT MONÉTAIRES

(milliards de francs)

Fin de période	Stock monétaire ¹	Autres engagements envers les entreprises et particuliers ²			Total (5) = (1) à (4) + (6) à (9) + (11) à (15)	Avoirs extérieurs nets	Créances sur les pouvoirs publics		Créances sur les entreprises ⁵ et particuliers			Créances sur des intermédiaires financiers autres que principalement monétaires ⁸			Divers ¹¹
		En francs belges		En monnaies étrangères (déposés à un an au plus)			Etat ³	Autres pouvoirs publics ⁴	Crédits d'escompte, d'avances et d'acceptation		Obligations ⁷	Fonds des rentes		Autres intermédiaires financiers ¹⁰	
		A un an au plus (déposés)	A plus d'un an (déposés, bons de caisse et obligations)						Financés par les organismes principalement monétaires	Pour mémoire : accordés à leur origine par les organismes principalement monétaires ⁶		Avances de la B.N.B. pour le financement de certificats de trésorerie	Autres ⁹		
(1)	(2)	(3)	(4)	(6)	(7)	(8)	(9)	(10)	(11)	(12)	(13)	(14)	(15)		
1977	741,5	529,4	135,3	35,8	1.442,0	122,8	482,9	99,7	654,0	670,3	57,3	2,8	7,8	94,0	- 79,3
1978	784,9	594,3	154,6	29,8	1.563,6	75,8	532,8	111,6	736,2	742,1	61,6	16,0	14,8	94,1	- 79,3
1979	804,7	657,1	180,3	37,7	1.679,8	- 33,5	595,6	139,3	877,8	884,7	58,2	52,5	24,6	92,8	- 127,5
1980	806,7	691,2	226,3	54,1	1.778,3	- 51,9	721,3	141,4	948,3	959,1	62,9	77,1	12,3	93,5	- 226,6
1981	824,9	725,3	268,1	103,8	1.922,1	- 231,0	843,9	138,8	1.023,3	1.031,3	56,1	149,5	7,7	158,5	- 224,7
1982	856,7	789,0	325,7	125,8	2.097,2	- 354,2	1.027,5	146,4	1.052,4	1.055,5	51,8	181,1	10,0	177,9	- 195,7
1983	931,0	855,1	388,4	128,7	2.303,2	- 507,7	1.302,8	149,9	1.098,0	1.102,2	58,3	188,4	16,2	197,5	- 200,2
1984 Mars	891,2	899,5	398,6	148,2	2.337,5	- 532,5	1.350,2	151,0	1.056,5	1.062,1	57,1	198,7	17,1	227,1	- 187,7
Juin	963,0	888,7	405,0	145,7	2.402,4	- 559,6	1.446,5	164,8	1.089,3	1.094,1	55,0	185,9	21,4	203,9	- 204,8
Septembre	911,5	929,0	412,6	147,3	2.400,4	- 580,3	1.461,4	178,0	1.085,4	1.090,9	53,9	191,5	23,2	204,8	- 217,5
Décembre	934,2	929,9	425,9	137,8	2.427,8	- 612,3	1.401,3	203,7	1.124,5	1.132,9	57,6	200,6	21,1	204,4	- 173,1
1985 Mars	915,7	981,3	441,4	143,9	2.482,3	- 608,1	1.555,4	159,9	1.108,9	1.116,6	56,5	165,1	4,2	222,3	- 181,9
Juin	1.009,5	951,0	463,4	133,1	2.557,0	- 671,0	1.615,6	190,9	1.146,7	1.154,5	52,7	169,8	12,5	224,5	- 184,7
Septembre	939,6	972,5	467,7	129,2	2.509,0	- 656,9	1.620,9	177,2	1.112,3	1.122,6	49,8	188,0	13,9	241,4	- 237,6
Décembre	964,7	1.016,8	481,6	123,6	2.586,7	- 723,1	1.620,5	182,6	1.185,9	1.195,1	49,3	182,2	17,2	242,9	- 170,8
1986 Mars	976,1	1.056,1	495,3	138,9	2.666,4	- 727,2	* 1.713,1	* 193,2	1.200,0	1.210,0	* 49,8	168,5	11,2	* 233,0	* - 175,2

¹ Voir tableau XIII-4a, colonne (10).

² Y compris les « autres engagements » sous forme de dépôts, bons de caisse et obligations et les « passifs subordonnés » sous forme d'obligations et d'emprunts envers les intermédiaires financiers autres que principalement monétaires.

³ Y compris la dette indirecte de l'Etat.

⁴ Y compris les organismes de sécurité sociale et sous déduction des engagements non monétaires envers les autres pouvoirs publics.

⁵ Entreprises privées qui ne sont pas des intermédiaires financiers, organismes publics d'exploitation, organismes d'assurance-vie et accidents du travail, et fonds de pension.

⁶ Voir tableau XIII-9, colonne (4).

⁷ Y compris les certificats à un an au plus émis par les organismes publics d'exploitation.

⁸ Sous déduction des engagements envers des intermédiaires financiers autres que principalement monétaires sous une forme autre que des dépôts ou des bons de caisse et obligations et les « passifs subordonnés » sous forme d'obligations et d'emprunts.

⁹ Sous déduction du solde créditeur du Fonds des Rentes à la B.N.B.

¹⁰ Caisses d'épargne, sociétés hypothécaires et de capitalisation et intermédiaires financiers publics de crédit.

¹¹ Principalement le solde des actifs et passifs non rangés ailleurs du Fonds Monétaire, le solde des créances et engagements non rangés ailleurs sur et envers des nationaux, les comptes pour balance, les écarts entre les immobilisations et participations d'une part et les fonds propres de l'autre et la contrepartie de l'allocation cumulative nette à la Belgique de droits de tirage spéciaux sur le F.M.I.

N.B. — Pour la méthode d'élaboration : voir *Bulletin d'Information et de Documentation*, XXIV^e année, tome II, n^o 6, décembre 1949 ; XXX^e année, tome II, n^o 5, novembre 1955 ; XXXIII^e année, tome II, n^o 5, novembre 1958 ; XLII^e année, tome I, n^o 1, janvier 1967, tome II, n^o 3, septembre 1967 et *Bulletin de la Banque Nationale de Belgique*, LI^e année, tome I, n^o 1, janvier 1976 ; LII^e année, tome I, n^o 1, janvier 1977.

— Pour le détail du « Stock monétaire », voir les tableaux XIII-4a. et XIII-4b.

— Pour le détail des « Avoirs extérieurs nets », voir les tableaux XIII-5a et XIII-5b.

XIII - 2. — BILANS DE LA BANQUE NATIONALE DE BELGIQUE,
DES ORGANISMES PUBLICS MONETAIRES ET DES BANQUES DE DEPOTS

a) Banque Nationale de Belgique — Actif — Chiffres annuels et trimestriels

(milliards de francs)

	31-12-78	31-12-79	31-12-80	31-12-81	31-12-82	31-12-83	30-6-84	30-9-84	31-12-84	31-3-85	30-6-85	30-9-85	31-12-85	31-3-86	30-6-86
A. Créances sur l'étranger :															
1. Or	72,5	58,3	58,2	58,2	58,2	58,2	58,2	58,2	58,2	58,2	58,2	58,2	58,2	58,2	58,2
2. F.M.I. : — Participation	19,4	18,1	18,1	15,3	14,6	23,7	24,0	23,9	25,0	23,9	23,9	23,0	22,8	22,5	22,3
— Prêts	0,7	0,0	0,0	0,0	0,0	0,0	0,0	0,0	0,0	0,0	0,0	0,0	0,0	0,0	0,0
— Droits de tirage spéciaux	20,1	23,2	24,2	30,6	32,7	19,4	18,8	19,3	22,1	22,3	18,8	17,7	16,0	14,8	14,7
— Autres	9,4	7,4	5,7	4,5	2,3	2,4	2,3	2,3	0,8	1,8	1,7	2,6	2,5	6,0	6,0
3. Ecus	—	61,1	110,7	33,6	73,0	139,2	65,1	131,8	165,4	184,1	182,4	175,7	157,9	145,4	143,4
4. Accords internationaux	0,4	0,0	0,8	1,0	1,1	1,3	1,2	1,7	1,6	1,7	1,2	1,7	1,4	2,6	2,5
5. F.E.C.O.M.	0,0	0,0	0,0	0,0	0,0	0,0	0,0	0,0	0,0	0,0	0,0	0,0	0,0	0,0	0,0
6. C.E.E. : concours financier à moyen terme	—	—	—	—	—	—	—	—	—	—	—	—	—	—	—
7. Obligations	0,0	0,0	0,0	0,0	0,0	0,0	0,0	0,0	0,0	0,0	0,0	0,0	0,0	0,0	0,0
8. Acceptations en francs belges représent. d'exportation	25,8	22,1	6,9	31,1	31,6	29,6	36,1	11,6	10,7	11,2	15,1	9,3	15,5	8,2	8,5
9. Autres : a) en monnaies étrangères	106,1	75,5	114,8	112,0	49,4	47,5	79,9	60,2	40,0	30,5	45,9	24,0	29,4	30,1	58,9
b) en francs belges	0,0	0,0	0,0	0,0	0,0	0,0	0,0	0,0	0,0	0,0	0,0	0,0	0,0	0,0	0,0
Total des créances sur l'étranger	254,4	265,7	339,4	286,3	262,9	321,3	285,6	309,0	323,8	333,7	347,2	312,2	303,7	287,8	314,5
B. Créances sur les organismes nationaux principalement monétaires :															
1. Pièces et billets	0,4	0,4	0,6	0,7	0,9	0,9	0,9	0,8	0,7	0,8	0,8	1,5	1,0	1,1	1,0
2. Autres : a) sur la B.N.B. : — réserve monétaire	—	—	—	—	—	—	—	—	—	—	—	—	—	—	—
— autres	—	—	—	—	—	—	—	—	—	—	—	—	—	—	—
b) sur les organismes publics	2,0	3,4	4,3	4,4	4,4	4,6	4,9	4,4	4,4	3,4	3,8	4,1	4,4	4,1	3,5
c) sur les banques de dépôts	2,1	0,2	0,0	0,5	0,0	0,0	0,1	0,0	2,2	0,1	0,9	0,0	0,7	1,8	0,0
C. Créances sur les autres secteurs nationaux :															
1. Sur l'Etat ¹ :															
a) à un an au plus	37,0	37,0	37,0	37,0	37,0	37,0	37,0	37,0	37,0	37,0	37,0	37,0	37,0	37,0	37,0
b) à plus d'un an : — obligations accessibles à tout placeur	4,2	4,9	5,5	6,3	8,0	9,7	10,9	10,8	10,8	12,3	12,4	12,4	12,4	14,3	14,3
— autres	37,5	37,5	37,5	37,5	37,5	37,5	37,5	37,5	37,5	37,5	37,5	37,5	37,5	37,5	37,5
2. Sur les autres pouvoirs publics ² :															
a) à un an au plus	—	—	—	—	—	—	—	—	—	—	—	—	—	—	—
b) à plus d'un an : — obligations accessibles à tout placeur	1,1	1,1	1,2	1,3	0,9	0,6	0,6	0,7	0,7	0,7	0,7	0,7	0,7	0,8	0,8
— autres	—	—	—	—	—	—	—	—	—	—	—	—	—	—	—
3. Sur les entreprises ³ et particuliers :															
a) acceptations bancaires	12,1	12,0	5,7	13,2	10,5	7,3	5,3	0,8	0,0	0,0	0,0	0,0	1,7	0,0	0,0
b) effets commerciaux	41,2	46,4	34,4	41,2	42,3	46,2	40,2	6,8	0,0	0,0	0,0	0,0	7,8	0,2	0,0
c) avances	0,1	0,3	0,5	0,1	0,4	0,4	0,2	0,0	0,1	0,1	0,0	0,0	0,0	0,0	0,0
d) autres créances à un an au plus	—	—	—	—	—	—	—	—	—	—	—	—	—	—	—
e) autres créances à plus d'un an : — obligations accessibles à tout placeur	0,4	0,4	0,4	0,4	0,2	0,2	0,2	0,2	0,2	0,2	0,1	0,0	0,0	0,0	0,0
— autres	—	—	—	—	—	—	—	—	—	—	—	—	—	—	—
4. Sur le Fonds des Rentes : à un an au plus :															
a) avances de la B.N.B. pour le financement de certificats de trésorerie	16,0	52,5	77,1	149,5	181,1	188,4	185,9	191,5	200,6	165,1	169,8	188,0	182,2	168,5	175,6
b) autres	13,9	23,2	9,9	0,0	0,0	13,6	0,0	0,0	0,0	0,0	0,0	0,0	0,0	0,0	5,9
5. Sur les autres intermédiaires financiers ⁴ :															
a) à un an au plus : — bons de caisse accessibles à tout placeur	—	—	—	—	—	—	—	—	—	—	—	—	—	—	—
— autres	0,7	0,0	0,0	0,0	0,1	0,1	0,0	0,0	0,0	0,0	0,1	0,0	0,0	2,8	0,0
b) à plus d'un an : — bons de caisse et oblig. accessibl. à tout placeur	0,2	0,2	0,2	0,2	0,3	0,3	0,3	0,3	0,3	0,3	0,3	0,3	0,3	0,3	0,3
— autres	—	—	—	—	—	—	—	—	—	—	—	—	—	—	—
D. Autres	35,5	93,1	83,5	63,1	76,5	63,0	86,7	86,2	80,1	68,3	69,5	78,4	64,5	85,9	71,0
TOTAL DE L'ACTIF ...	458,8	578,3	637,2	641,7	663,0	731,1	696,3	686,0	698,4	659,5	680,1	672,1	653,9	642,1	661,4

¹ Y compris la dette indirecte de l'Etat.

² Y compris les organismes de sécurité sociale.

³ Entreprises privées qui ne sont pas des intermédiaires financiers, organismes publics d'exploitation, organismes d'assurance-
vie et accidents du travail, et fonds de pension.

⁴ Caisses d'épargne, sociétés hypothécaires et de capitalisation, intermédiaires financiers publics de crédit.

a) Banque Nationale de Belgique — Passif — Chiffres annuels et trimestriels

(milliards de francs)

	31-12-78	31-12-79	31-12-80	31-12-81	31-12-82	31-12-83	30-6-84	30-9-84	31-12-84	31-3-85	30-6-85	30-9-85	31-12-85	31-3-86	30-6-86
A. Engagements envers l'étranger :															
1. Envers le F.M.I.	0,1	0,1	0,1	0,1	0,2	0,3	0,3	0,4	0,3	0,3	0,3	0,3	0,3	0,3	0,3
2. Envers le F.E.C.O.M.	26,7	27,4	0,0	2,8	18,1	48,2	12,0	—	—	—	—	—	—	—	—
3. Autres :															
a) en monnaies étrangères	0,0	0,0	0,0	0,0	0,0	0,0	0,0	0,0	0,0	0,0	0,0	0,0	0,0	0,0	0,0
b) en francs belges ¹	5,9	6,0	7,0	9,3	6,5	6,6	6,3	6,7	6,2	5,2	5,3	5,9	6,7	5,4	4,8
c) réserve monétaire : Grand-Duché de Luxembourg	—	—	—	—	—	—	—	—	—	—	—	—	—	—	—
Total des engagements envers l'étranger	32,7	33,5	7,1	12,2	24,8	55,1	18,6	7,1	6,5	5,5	5,6	6,2	7,0	5,7	5,1
B. Engagements envers les organismes nationaux principalement monétaires :															
1. Pièces et billets ²	10,2	12,8	11,9	12,1	12,7	12,6	12,9	11,8	16,3	12,1	13,5	14,0	14,8	12,8	* 12,8
2. Autres :															
a) envers la B.N.B.	—	—	—	—	—	—	—	—	—	—	—	—	—	—	—
b) envers les organismes publics	0,0	0,0	0,0	0,0	0,0	0,0	0,0	0,0	0,0	0,0	0,0	0,0	0,0	0,0	* 0,1
c) envers les banques de dépôts :															
— réserve monétaire	0,1	—	—	—	—	—	—	—	—	—	—	—	—	—	—
— bons de caisse et obligations	—	—	—	—	—	—	—	—	—	—	—	—	—	—	—
— autres	0,4	0,3	0,4	0,4	0,4	0,3	0,2	0,0	0,5	0,1	0,0	0,0	0,4	0,1	* 0,0
C. Engagements envers les autres secteurs nationaux :															
1. Stock monétaire :															
a) encaisses monétaires détenues par les entreprises ³ et particuliers :															
— monnaie fiduciaire ⁴	349,7	359,0	364,2	370,1	369,5	383,3	395,0	379,4	381,9	373,0	395,7	375,8	379,9	375,1	*404,4
— monnaie scripturale ⁵	0,8	0,7	0,4	0,9	0,4	0,2	0,3	0,2	0,4	0,2	0,3	0,2	0,2	0,3	0,3
b) monnaie scripturale détenue par les pouvoirs publics	0,0	0,0	0,0	0,0	0,6	0,8	0,8	0,8	0,7	0,8	0,8	0,7	0,8	0,0	0,2
2. Autres engagements envers les entreprises et particuliers :															
a) en francs belges :															
— à un an au plus :															
— dépôts en carnets ou livrets ordinaires	—	—	—	—	—	—	—	—	—	—	—	—	—	—	—
— autres dépôts	—	—	—	—	—	—	—	—	—	—	—	—	—	—	—
— à plus d'un an :															
— dépôts	—	—	—	—	—	—	—	—	—	—	—	—	—	—	—
— bons de caisse et obligations	—	—	—	—	—	—	—	—	—	—	—	—	—	—	—
b) en monnaies étrangères : dépôts à un an au plus	—	—	—	—	—	—	—	—	—	—	—	—	—	—	—
3. Autres engagements :															
a) envers le Trésor	0,0	0,0	0,0	0,0	0,0	0,0	0,0	0,0	0,0	0,0	0,0	0,0	0,0	0,0	0,0
b) envers les autres pouvoirs publics : à un an au plus (dépôts à terme)	—	—	—	—	—	—	—	—	—	—	—	—	—	—	—
c) envers les intermédiaires financiers :															
— le Fonds des Rentes	0,0	0,0	0,0	0,0	0,0	0,0	0,0	0,0	0,0	0,0	0,0	0,0	0,0	0,0	0,0
— organismes d'assurance-vie et accidents du travail, fonds de pension : réserve monét.	—	—	—	—	—	—	—	—	—	—	—	—	—	—	—
— les autres intermédiaires financiers :															
— réserve monétaire	0,3	—	—	—	—	—	—	—	—	—	—	—	—	—	—
— autres	—	—	—	—	—	—	—	—	—	—	—	—	—	—	—
D. Autres	64,6	172,0	253,2	246,0	254,6	278,8	268,5	286,7	292,1	267,8	264,2	275,2	250,8	248,1	*238,5
TOTAL DU PASSIF ...	458,8	578,3	637,2	641,7	663,0	731,1	696,3	686,0	698,4	659,5	680,1	672,1	653,9	642,1	661,4

¹ Y compris les engagements en francs belges envers les organismes internationaux autres que le F.M.I.² Y compris les pièces et billets du Trésor détenus par les organismes principalement monétaires autres que la B.N.B.³ Entreprises privées autres que principalement monétaires, intermédiaires financiers publics qui ne sont pas des organismes principalement monétaires, et organismes publics d'exploitation.⁴ Les chiffres sont sous-évalués à concurrence du montant des pièces et billets du Trésor détenus par les organismes principalement monétaires autres que la B.N.B.⁵ A l'exclusion du solde créditeur du Fonds des Rentes à la B.N.B., lequel est repris sous C. 3. c).

a) Banque Nationale de Belgique — Actif — Chiffres mensuels

(milliards de francs)

	31-8-85	30-9-85	31-10-85	30-11-85	31-12-85	31-1-86	28-2-86	31-3-86	30-4-86	31-5-86	30-6-86	31-7-86	31-8-86
A. Créances sur l'étranger :													
1. Or	58,2	58,2	58,2	58,2	58,2	58,2	58,2	58,2	58,2	58,2	58,2	58,2	58,2
2. F.M.I. : — Participation	23,0	23,0	23,0	22,7	22,8	23,0	22,3	22,5	22,5	22,5	22,3	22,2	22,2
— Prêts	0,0	0,0	0,0	0,0	0,0	0,0	0,0	0,0	0,0	0,0	0,0	0,0	0,0
— Droits de tirage spéciaux	18,9	17,7	16,0	15,6	16,0	16,0	14,6	14,8	14,5	14,7	14,7	10,0	10,1
— Autres	2,6	2,6	2,5	2,5	2,5	3,6	6,0	6,0	6,0	6,0	6,0	6,0	6,0
3. Ecus	175,7	175,7	156,6	156,6	157,9	146,2	146,2	145,4	143,4	143,4	143,4	136,5	134,8
4. Accords internationaux	1,7	1,7	1,5	1,4	1,4	1,5	1,8	2,6	2,7	2,5	2,5	2,6	2,6
5. F.E.C.O.M.	0,0	0,0	0,0	0,0	0,0	0,0	0,0	0,0	0,0	0,0	0,0	0,0	0,0
6. C.E.E. : concours financier à moyen terme	—	—	—	—	—	—	—	—	—	—	—	—	—
7. Obligations	0,0	0,0	0,0	0,0	0,0	0,0	0,0	0,0	0,0	0,0	0,0	0,0	0,0
8. Acceptations en francs belges représent. d'exportation	10,4	9,3	14,1	11,7	15,5	14,6	11,3	8,2	10,7	4,6	8,5	3,4	3,1
9. Autres : a) en monnaies étrangères	26,1	24,0	31,1	30,3	29,4	28,9	29,0	30,1	30,9	87,3	58,9	57,2	40,3
b) en francs belges	0,0	0,0	0,0	0,0	0,0	0,0	0,0	0,0	0,0	0,0	0,0	0,0	0,0
Total des créances sur l'étranger	316,6	312,2	303,0	299,0	303,7	292,0	289,4	287,8	288,9	339,2	314,5	296,1	277,3
B. Créances sur les organismes nationaux principalement monétaires :													
1. Pièces et billets	1,3	1,5	1,3	1,2	1,0	1,2	1,2	1,1	1,0	1,0	1,0	1,1	1,1
2. Autres : a) sur la B.N.B. :													
— réserve monétaire	—	—	—	—	—	—	—	—	—	—	—	—	—
— autres	—	—	—	—	—	—	—	—	—	—	—	—	—
b) sur les organismes publics	3,7	4,1	4,1	4,5	4,4	3,9	4,3	4,1	3,8	3,7	3,5	3,5	3,2
c) sur les banques de dépôts	0,0	0,0	0,0	0,0	0,7	0,0	0,0	1,8	0,0	0,0	0,0	0,0	0,0
C. Créances sur les autres secteurs nationaux :													
1. Sur l'Etat ¹ :													
a) à un an au plus	37,0	37,0	37,0	37,0	37,0	37,0	37,0	37,0	37,0	37,0	37,0	37,0	37,0
b) à plus d'un an :													
— obligations accessibles à tout placeur	12,4	12,4	12,4	12,4	12,4	12,4	14,3	14,3	14,3	14,3	14,3	14,3	14,3
— autres	37,5	37,5	37,5	37,5	37,5	37,5	37,5	37,5	37,5	37,5	37,5	37,5	37,5
2. Sur les autres pouvoirs publics ² :													
a) à un an au plus	—	—	—	—	—	—	—	—	—	—	—	—	—
b) à plus d'un an :													
— obligations accessibles à tout placeur	0,7	0,7	0,7	0,7	0,7	0,7	0,7	0,8	0,8	0,8	0,8	0,8	0,8
— autres	—	—	—	—	—	—	—	—	—	—	—	—	—
3. Sur les entreprises ³ et particuliers :													
a) acceptations bancaires	0,0	0,0	0,3	0,0	1,7	0,6	0,0	0,0	0,4	0,0	0,0	0,0	0,0
b) effets commerciaux	0,0	0,0	0,2	0,0	7,8	3,5	0,4	0,2	4,1	0,0	0,0	0,0	0,0
c) avances	0,0	0,0	0,0	0,1	0,0	0,1	0,1	0,0	0,1	0,0	0,0	0,0	0,0
d) autres créances à un an au plus	—	—	—	—	—	—	—	—	—	—	—	—	—
e) autres créances à plus d'un an :													
— obligations accessibles à tout placeur	0,0	0,0	0,0	0,0	0,0	0,0	0,0	0,0	0,0	0,0	0,0	0,0	0,0
— autres	—	—	—	—	—	—	—	—	—	—	—	—	—
4. Sur le Fonds des Rentes : à un an au plus :													
a) avances de la B.N.B. pour le financement de certificats de trésorerie	185,9	188,0	187,2	185,3	182,2	160,6	168,8	168,5	166,1	138,2	175,6	174,9	191,0
b) autres	5,1	0,0	0,0	0,0	0,0	0,0	0,0	0,0	0,0	0,0	5,9	1,0	0,0
5. Sur les autres intermédiaires financiers ⁴ :													
a) à un an au plus :													
— bons de caisse accessibles à tout placeur	—	—	—	—	—	—	—	—	—	—	—	—	—
— autres	0,0	0,0	0,0	0,0	0,0	0,0	0,0	2,8	0,0	0,5	0,0	0,0	0,0
b) à plus d'un an :													
— bons de caisse et oblig. accessibl. à tout placeur	0,3	0,3	0,3	0,3	0,3	0,3	0,3	0,3	0,3	0,3	0,3	0,3	0,3
— autres	—	—	—	—	—	—	—	—	—	—	—	—	—
D. Autres	69,7	78,4	71,7	63,8	64,5	70,0	78,2	85,9	72,4	116,4	71,0	69,6	49,4
TOTAL DE L'ACTIF ...	670,2	672,1	655,7	641,8	653,9	619,8	632,2	642,1	626,7	688,9	661,4	636,1	611,9

¹ Y compris la dette indirecte de l'Etat.² Y compris les organismes de sécurité sociale.³ Entreprises privées qui ne sont pas des intermédiaires financiers, organismes publics d'exploitation, organismes d'assurance-vie et accidents du travail, et fonds de pension.⁴ Caisses d'épargne, sociétés hypothécaires et de capitalisation, intermédiaires financiers publics de crédit.

a) Banque Nationale de Belgique — Passif — Chiffres mensuels

(milliards de francs)

	31-8-85	30-9-85	31-10-85	30-11-85	31-12-85	31-1-86	28-2-86	31-3-86	30-4-86	31-5-86	30-6-86	31-7-86	31-8-86
A. Engagements envers l'étranger :													
1. Envers le F.M.I.	0,3	0,3	0,3	0,3	0,3	0,3	0,3	0,3	0,3	0,3	0,3	0,3	0,3
2. Envers le F.E.C.O.M.	—	—	—	—	—	—	—	—	—	—	—	—	—
3. Autres :													
a) en monnaies étrangères	0,0	0,0	0,0	0,0	0,0	0,0	0,0	0,0	0,0	0,0	0,0	0,0	0,0
b) en francs belges ¹	5,7	5,9	6,0	7,6	6,7	6,1	5,4	5,4	4,9	5,1	4,8	4,9	4,4
c) réserve monétaire : Grand-Duché de Luxembourg ...	—	—	—	—	—	—	—	—	—	—	—	—	—
Total des engagements envers l'étranger	6,0	6,2	6,3	7,9	7,0	6,4	5,7	5,7	5,2	5,4	5,1	5,2	4,7
B. Engagements envers les organismes nationaux principalement monétaires :													
1. Pièces et billets ²	11,7	14,0	12,4	11,5	14,8	11,8	11,7	12,8	12,2	12,8	* 15,1	* 15,1	* 15,1
2. Autres :													
a) envers la B.N.B.	—	—	—	—	—	—	—	—	—	—	—	—	—
b) envers les organismes publics	0,0	0,0	0,0	0,0	0,0	0,0	0,0	0,0	0,0	0,0	0,0	* 0,0	* 0,0
c) envers les banques de dépôts :													
— réserve monétaire	—	—	—	—	—	—	—	—	—	—	—	—	—
— bons de caisse et obligations	—	—	—	—	—	—	—	—	—	—	—	—	—
— autres	0,5	0,0	0,1	0,1	0,4	0,1	0,0	0,1	0,1	0,1	0,1	* 0,1	* 0,0
C. Engagements envers les autres secteurs nationaux :													
1. Stock monétaire :													
a) encaisses monétaires détenues par les entreprises ³ et particuliers :													
— monnaie fiduciaire ⁴	379,3	375,8	373,3	373,0	379,9	366,5	369,3	375,1	375,3	391,4	* 402,1	* 388,2	* 387,7
— monnaie scripturale ⁵	0,2	0,2	0,2	0,2	0,2	0,3	0,3	0,3	0,3	0,4	0,3	0,2	0,3
b) monnaie scripturale détenue par les pouvoirs publics	0,8	0,7	0,7	0,7	0,8	0,7	0,7	0,0	0,0	- 0,1	0,2	0,1	0,1
2. Autres engagements envers les entreprises et particuliers :													
a) en francs belges :													
— à un an au plus :													
— dépôts en carnets ou livrets ordinaires	—	—	—	—	—	—	—	—	—	—	—	—	—
— autres dépôts	—	—	—	—	—	—	—	—	—	—	—	—	—
— à plus d'un an :													
— dépôts	—	—	—	—	—	—	—	—	—	—	—	—	—
— bons de caisse et obligations	—	—	—	—	—	—	—	—	—	—	—	—	—
b) en monnaies étrangères : dépôts à un an au plus ..													
—	—	—	—	—	—	—	—	—	—	—	—	—	—
3. Autres engagements :													
a) envers le Trésor	0,0	0,0	0,0	0,0	0,0	0,0	0,0	0,0	0,0	0,0	0,0	0,0	0,0
b) envers les autres pouvoirs publics : à un an au plus (dépôts à terme)	—	—	—	—	—	—	—	—	—	—	—	—	—
c) envers les intermédiaires financiers :													
— le Fonds des Rentes	0,0	0,0	0,0	0,0	0,0	0,0	0,0	0,0	0,0	0,0	0,0	0,0	0,0
— organismes d'assurance-vie et accidents du travail, fonds de pension : réserve monétaire	—	—	—	—	—	—	—	—	—	—	—	—	—
— les autres intermédiaires financiers :	—	—	—	—	—	—	—	—	—	—	—	—	—
— réserve monétaire	—	—	—	—	—	—	—	—	—	—	—	—	—
— autres	—	—	—	—	—	—	—	—	—	—	—	—	—
D. Autres	271,7	275,2	262,7	248,4	250,8	234,0	244,5	248,1	233,6	278,9	238,5	* 227,2	* 204,0
TOTAL DU PASSIF ...	670,2	672,1	655,7	641,8	653,9	619,8	632,2	642,1	626,7	688,9	661,4	636,1	611,9

¹ Y compris les engagements en francs belges envers les organismes internationaux autres que le F.M.I.

² Y compris les pièces et billets du Trésor détenus par les organismes principalement monétaires autres que la B.N.B.

³ Entreprises privées autres que principalement monétaires, intermédiaires financiers publics qui ne sont pas des organismes principalement monétaires, et organismes publics d'exploitation.

⁴ Les chiffres sont sous-évalués à concurrence du montant des pièces et billets du Trésor détenus par les organismes principalement monétaires autres que la B.N.B.

⁵ A l'exclusion du solde créditeur du Fonds des Rentes à la B.N.B., lequel est repris sous C. 3. c).

b) Organismes publics monétaires — Actif¹ — Chiffres annuels et trimestriels

(milliards de francs)

	31-12-78	31-12-79	31-12-80	31-12-81	31-12-82	31-12-83	31-3-84	30-6-84	30-9-84	31-12-84	31-3-85	30-6-85	30-9-85	31-12-85	31-3-86
A. Créances sur l'étranger :															
1. Or	—	—	—	—	—	—	—	—	—	—	—	—	—	—	—
2. F.M.I. : — Participation	—	—	—	—	—	—	—	—	—	—	—	—	—	—	—
— Prêts	—	—	—	—	—	—	—	—	—	—	—	—	—	—	—
— Droits de tirage spéciaux	—	—	—	—	—	—	—	—	—	—	—	—	—	—	—
— Autres	—	—	—	—	—	—	—	—	—	—	—	—	—	—	—
3. Ecus	—	—	—	—	—	—	—	—	—	—	—	—	—	—	—
4. Accords internationaux	—	—	—	—	—	—	—	—	—	—	—	—	—	—	—
5. F.E.C.O.M.	—	—	—	—	—	—	—	—	—	—	—	—	—	—	—
6. C.E.E. : concours financier à moyen terme	—	—	—	—	—	—	—	—	—	—	—	—	—	—	—
7. Obligations	—	—	—	—	—	—	—	—	—	—	—	—	—	—	—
8. Acceptations en francs belges représent. d'exportation	0,4	0,0	2,4	1,0	0,4	4,7	0,0	0,0	10,7	2,0	0,0	0,0	1,4	2,1	0,0
9. Autres : a) en monnaies étrangères	—	—	—	—	—	—	—	—	—	—	—	—	—	—	—
b) en francs belges	0,0	0,0	0,3	0,0	0,0	0,1	0,0	0,0	0,0	0,0	0,0	0,0	0,2	0,1	0,0
Total des créances sur l'étranger	0,4	0,0	2,7	1,0	0,4	4,8	0,0	0,0	10,7	2,0	0,0	0,0	1,6	2,2	0,0
B. Créances sur les organismes nationaux principalement monétaires :															
1. Pièces et billets	1,2	1,4	1,5	1,6	1,8	1,6	1,4	1,6	1,5	1,9	1,6	1,7	1,5	2,0	2,1
2. Autres : a) sur la B.N.B. :															
— réserve monétaire	—	—	—	—	—	—	—	—	—	—	—	—	—	—	—
— autres	0,0	0,0	0,0	0,0	0,0	0,0	0,0	0,0	0,0	0,0	0,0	0,0	0,0	0,0	0,0
b) sur les organismes publics	2,3	2,5	2,9	4,8	2,2	3,0	0,8	1,1	2,8	1,3	2,3	3,1	0,4	1,5	3,2
c) sur les banques de dépôts	0,0	6,7	1,0	1,8	4,1	0,2	5,3	5,0	0,1	3,4	4,3	2,7	4,8	1,1	3,6
C. Créances sur les autres secteurs nationaux :															
1. Sur l'Etat ² :															
a) à un an au plus	84,0	81,1	86,0	89,0	86,8	84,3	82,8	92,5	84,5	70,6	91,0	96,2	82,3	83,6	96,8
b) à plus d'un an :															
— obligations accessibles à tout placeur	10,7	11,3	12,5	13,3	14,5	15,0	15,0	14,9	14,9	14,9	15,0	15,0	15,0	15,0	* 14,0
— autres	—	—	—	—	—	—	—	—	—	—	—	—	—	—	—
2. Sur les autres pouvoirs publics ³ :															
a) à un an au plus	38,5	44,7	44,5	34,7	39,2	42,4	38,1	47,6	38,7	62,0	34,4	58,1	42,4	47,1	46,5
b) à plus d'un an :															
— obligations accessibles à tout placeur	—	0,1	0,1	0,3	0,1	0,0	0,0	0,0	0,0	0,0	0,0	0,0	0,0	0,0	* 0,0
— autres	—	—	—	—	—	—	—	—	—	—	—	—	—	—	—
3. Sur les entreprises ⁴ et particuliers :															
a) acceptations bancaires	0,6	0,0	0,4	0,8	0,1	0,0	0,0	0,0	0,1	0,3	0,0	0,0	0,3	0,4	0,0
b) effets commerciaux	2,7	0,0	1,0	1,9	0,8	0,6	0,0	0,0	1,5	0,3	0,0	0,0	0,8	2,7	0,0
c) avances	—	—	—	—	—	—	—	—	—	—	—	—	—	—	—
d) autres créances à un an au plus	—	—	—	—	—	—	—	—	—	—	—	—	—	—	—
e) autres créances à plus d'un an :															
— obligations accessibles à tout placeur	0,6	0,6	0,6	0,5	0,5	0,3	0,3	0,3	0,2	0,2	0,2	0,2	0,2	0,2	* 0,2
— autres	—	—	—	—	—	—	—	—	—	—	—	—	—	—	—
4. Sur le Fonds des Rentes : à un an au plus :															
a) avances de la B.N.B. pour le financement de certificats de trésorerie	—	—	—	—	—	—	—	—	—	—	—	—	—	—	—
b) autres	0,1	0,0	0,1	0,0	0,0	0,0	0,0	0,0	0,0	0,0	0,0	0,0	2,3	0,4	1,3
5. Sur les autres intermédiaires financiers ⁵ :															
a) à un an au plus :															
— bons de caisse accessibles à tout placeur	—	—	—	—	—	—	—	—	—	—	—	—	—	—	—
— autres	0,0	0,0	0,0	0,5	0,3	0,0	0,0	0,0	0,0	0,7	0,5	0,0	1,0	0,2	0,5
b) à plus d'un an :															
— bons de caisse et oblig. accessibl. à tout placeur	—	—	—	—	—	—	—	—	—	—	—	—	—	—	—
— autres	0,0	0,0	0,0	0,0	0,0	0,0	0,0	0,0	0,0	0,0	0,0	0,0	0,0	0,0	0,0
D. Autres	11,6	13,2	10,9	11,5	13,3	13,9	15,4	15,0	14,2	11,8	15,9	13,9	14,6	11,3	15,2
TOTAL DE L'ACTIF ...	152,7	161,6	164,2	161,7	164,1	166,1	159,1	178,0	169,2	169,4	165,2	190,9	167,2	167,7	183,4

¹ O.C.P., Fonds Monétaire (actif à court terme et obligations), Crédit Communal de Belgique (actifs formant la contrepartie des passifs à vue), I.R.G. (uniquement les actifs financés par un recours aux organismes principalement monétaires). En ce qui concerne le Fonds Monétaire, la contrepartie de l'excédent des passifs recensés sur les actifs recensés est reprise sous la rubrique D. « Autres ».

² Y compris la dette indirecte de l'Etat.

³ Y compris les organismes de sécurité sociale.

⁴ Entreprises privées qui ne sont pas des intermédiaires financiers, organismes publics d'exploitation, organismes d'assurance-vie et accidents du travail, et fonds de pension.

⁵ Caisses d'épargne, sociétés hypothécaires et de capitalisation, intermédiaires financiers publics de crédit.

b) Organismes publics monétaires — Passif¹ — Chiffres annuels et trimestriels

(milliards de francs)

	31-12-78	31-12-79	31-12-80	31-12-81	31-12-82	31-12-83	31-3-84	30-6-84	30-9-84	31-12-84	31-3-85	30-6-85	30-9-85	31-12-85	31-3-86
A. Engagements envers l'étranger :															
1. Envers le F.M.I.	—	—	—	—	—	—	—	—	—	—	—	—	—	—	—
2. Envers le F.E.C.O.M.	—	—	—	—	—	—	—	—	—	—	—	—	—	—	—
3. Autres :															
a) en monnaies étrangères	—	—	—	—	—	—	—	—	—	—	—	—	—	—	—
b) en francs belges	0,0	0,0	0,0	0,0	0,3	0,2	0,0	0,0	0,0	0,0	0,0	0,0	0,0	0,0	0,0
c) réserve monétaire : Grand-Duché de Luxembourg	—	—	—	—	—	—	—	—	—	—	—	—	—	—	—
Total des engagements envers l'étranger	0,0	0,0	0,0	0,0	0,3	0,2	0,0	0,0	0,0	0,0	0,0	0,0	0,0	0,0	0,0
B. Engagements envers les organismes nationaux principalement monétaires :															
1. Pièces et billets ²	0,4	0,5	0,6	0,7	0,8	0,9	1,1	0,9	0,8	0,7	0,8	0,8	1,5	1,0	1,1
2. Autres :															
a) envers la B.N.B.	2,0	3,4	4,3	4,4	4,4	4,6	4,2	4,8	4,4	4,3	3,4	3,8	4,1	4,5	4,1
b) envers les organismes publics	2,3	2,5	2,8	4,8	2,2	3,0	1,5	1,1	2,8	1,4	2,3	3,1	2,3	1,5	3,2
c) envers les banques de dépôts :															
— réserve monétaire	—	—	—	—	—	—	—	—	—	—	—	—	—	—	—
— bons de caisse et obligations	—	—	—	—	—	—	—	—	—	—	—	—	—	—	—
— autres	4,9	7,6	8,7	6,2	5,8	5,6	5,9	5,2	10,9	6,8	4,7	3,1	11,6	6,7	6,5
C. Engagements envers les autres secteurs nationaux :															
1. Stock monétaire :															
a) encaisses monétaires détenues par les entreprises ³ et particuliers :															
— monnaie fiduciaire ⁴	12,2	12,7	14,7	15,7	15,4	15,5	15,2	15,5	15,5	15,6	15,5	15,1	14,3	14,4	14,3
— monnaie scripturale	91,3	91,3	91,8	95,2	97,3	96,2	92,2	106,1	94,0	86,8	102,5	109,5	95,6	102,2	107,0
b) monnaie scripturale détenue par les pouvoirs publics	39,6	43,6	41,3	34,7	37,9	40,1	38,3	44,4	40,8	53,8	36,0	55,5	37,8	37,4	46,9
2. Autres engagements envers les entreprises et particuliers :															
a) en francs belges :															
— à un an au plus :															
— dépôts en carnets ou livrets ordinaires	—	—	—	—	—	—	—	—	—	—	—	—	—	—	—
— autres dépôts	—	—	—	—	—	—	—	—	—	—	—	—	—	—	—
— à plus d'un an :															
— dépôts	—	—	—	—	—	—	—	—	—	—	—	—	—	—	—
— bons de caisse et obligations	—	—	—	—	—	—	—	—	—	—	—	—	—	—	—
b) en monnaies étrangères : dépôts à un an au plus	—	—	—	—	—	—	—	—	—	—	—	—	—	—	—
3. Autres engagements :															
a) envers le Trésor	—	—	—	—	—	—	—	—	—	—	—	—	—	—	—
b) envers les autres pouvoirs publics : à un an au plus (dépôts à terme)	—	—	—	—	—	—	—	—	—	—	—	—	—	—	—
c) envers les intermédiaires financiers :															
— le Fonds des Rentes	0,0	0,0	0,0	0,0	0,0	0,0	0,0	0,0	0,0	0,0	0,0	0,0	0,0	0,0	0,0
— organismes d'assurance-vie et accidents du travail, fonds de pension : réserve monét.	—	—	—	—	—	—	—	—	—	—	—	—	—	—	—
— les autres intermédiaires financiers :															
— réserve monétaire	—	—	—	—	—	—	—	—	—	—	—	—	—	—	—
— autres	—	—	—	—	—	—	0,7	—	—	—	—	—	—	—	0,3
D. Autres	0,0	0,0	0,0	0,0	0,0	0,0	0,0	0,0	0,0	0,0	0,0	0,0	0,0	0,0	0,0
TOTAL DU PASSIF ...	152,7	161,6	164,2	161,7	164,1	166,1	159,1	178,0	169,2	169,4	165,2	190,9	167,2	167,7	183,4

¹ O.C.P., Fonds Monétaire (pièces et billets), Crédit Communal de Belgique (passifs à vue), I.R.G. (uniquement les passifs envers les organismes principalement monétaires).

² Uniquement les pièces et billets du Trésor détenus par la B.N.B.

³ Entreprises privées autres que principalement monétaires, intermédiaires financiers publics qui ne sont pas des organismes principalement monétaires, et organismes publics d'exploitation.

⁴ Les chiffres sont sur-évalués à concurrence du montant des pièces et billets du Trésor détenus par les organismes principalement monétaires autres que la B.N.B.

c) Banques de dépôts — Actif — Chiffres annuels et trimestriels

(milliards de francs)

	31-12-78	31-12-79	31-12-80	31-12-81	31-12-82	31-12-83	31-3-84	30-6-84	30-9-84	31-12-84	31-3-85	30-6-85	30-9-85	31-12-85	31-3-86
A. Créances sur l'étranger :															
1. Or	—	—	—	—	—	—	—	—	—	—	—	—	—	—	—
2. F.M.I. : — Participation	—	—	—	—	—	—	—	—	—	—	—	—	—	—	—
— Prêts	—	—	—	—	—	—	—	—	—	—	—	—	—	—	—
— Droits de tirage spéciaux	—	—	—	—	—	—	—	—	—	—	—	—	—	—	—
— Autres	—	—	—	—	—	—	—	—	—	—	—	—	—	—	—
3. Ecus	—	—	—	—	—	—	—	—	—	—	—	—	—	—	—
4. Accords internationaux	—	—	—	—	—	—	—	—	—	—	—	—	—	—	—
5. F.E.C.O.M.	—	—	—	—	—	—	—	—	—	—	—	—	—	—	—
6. C.E.E. : concours financier à moyen terme	—	—	—	—	—	—	—	—	—	—	—	—	—	—	—
7. Obligations	37,9	40,9	46,2	69,8	75,0	139,3	172,7	194,7	212,4	245,1	278,3	320,3	327,4	335,3	378,3
8. Acceptations en francs belges représent. d'exportation	16,4	18,8	17,9	18,9	17,8	16,4	15,3	16,0	26,2	30,5	29,2	27,9	23,2	19,2	23,5
9. Autres : a) en monnaies étrangères	1.004,1	1.236,1	1.748,5	2.485,2	2.852,1	3.360,3	3.395,0	3.597,4	3.906,9	4.049,9	4.392,8	4.524,3	4.381,5	4.090,2	4.158,2
b) en francs belges	77,4	83,1	100,2	116,1	140,0	167,5	175,2	177,1	186,2	191,5	182,2	191,6	204,0	220,2	227,1
Total des créances sur l'étranger	1.135,8	1.378,9	1.912,8	2.690,0	3.084,9	3.683,5	3.758,2	3.985,2	4.331,7	4.517,0	4.882,5	5.064,1	4.936,1	4.664,9	4.787,1
B. Créances sur les organismes nationaux principalement monétaires :															
1. Pièces et billets	10,0	11,4	10,4	10,5	10,8	11,0	10,0	11,3	10,3	14,4	10,5	11,8	12,5	12,8	10,7
2. Autres : a) sur la B.N.B. :															
— réserve monétaire	0,1	—	—	—	—	—	—	—	—	—	—	—	—	—	—
— autres	0,4	0,3	0,4	0,4	0,4	0,3	0,0	0,2	0,0	0,5	0,1	0,1	0,1	0,4	0,1
b) sur les organismes publics	4,9	7,6	8,7	6,2	5,8	5,6	5,9	5,1	10,9	6,8	4,6	3,1	11,5	6,8	6,5
c) sur les banques de dépôts	172,5	195,5	239,6	309,5	399,5	469,5	492,6	452,6	450,3	437,1	500,4	498,1	529,2	519,8	* 526,5
C. Créances sur les autres secteurs nationaux :															
1. Sur l'Etat ¹ :															
a) à un an au plus	23,7	62,3	135,9	239,3	337,4	481,1	512,2	538,4	561,4	482,2	516,1	547,9	564,5	556,6	637,0
b) à plus d'un an :															
— obligations accessibles à tout placeur	317,5	341,2	355,4	335,6	392,5	482,3	476,0	501,0	482,3	499,2	550,2	585,2	609,4	615,1	* 644,8
— autres	18,2	20,4	51,5	85,9	113,8	155,9	178,9	214,2	233,0	249,1	296,4	284,5	262,8	263,4	* 231,8
2. Sur les autres pouvoirs publics ² :															
a) à un an au plus	10,5	18,4	21,1	20,7	24,1	23,3	30,7	16,8	23,9	25,6	35,4	33,5	35,5	39,4	* 46,2
b) à plus d'un an :															
— obligations accessibles à tout placeur	41,2	45,1	44,0	45,8	20,0	9,9	10,2	6,2	14,4	14,7	14,1	21,0	19,3	18,6	* 18,3
— autres	20,5	30,1	30,7	36,2	62,4	74,0	71,6	93,8	100,6	101,0	75,5	77,8	79,6	77,1	* 81,7
3. Sur les entreprises ³ et particuliers :															
a) acceptations bancaires	13,0	14,1	16,2	15,5	16,6	13,5	16,9	14,5	18,5	17,8	19,8	19,0	16,0	15,5	15,2
b) effets commerciaux	149,2	162,4	172,0	160,6	160,6	167,0	165,9	170,1	191,4	201,1	211,4	208,0	190,3	191,2	* 203,3
c) avances	517,3	642,5	718,1	790,0	821,1	863,0	818,1	859,0	866,3	904,9	877,6	919,7	904,9	966,6	* 981,2
d) autres créances à un an au plus	1,2	0,7	8,9	1,3	2,3	0,0	0,0	0,0	0,0	0,0	0,0	0,0	0,0	0,3	0,3
e) autres créances à plus d'un an :															
— obligations accessibles à tout placeur	20,0	16,8	14,4	15,5	17,0	23,3	22,3	20,7	20,0	23,2	21,9	21,0	19,5	18,6	* 18,8
— autres	39,4	39,7	38,6	38,4	31,7	34,5	34,3	33,9	33,5	34,0	34,2	31,4	30,2	30,1	* 30,5
4. Sur le Fonds des Rentes : à un an au plus :															
a) avances de la B.N.B. pour le financement de certificats de trésorerie	—	—	—	—	—	—	—	—	—	—	—	—	—	—	—
b) autres	0,8	1,4	2,4	7,7	10,0	2,6	17,1	21,4	23,2	21,1	4,2	12,5	11,6	16,8	9,9
5. Sur les autres intermédiaires financiers ⁴ :															
a) à un an au plus :															
— bons de caisse accessibles à tout placeur	0,0	0,0	0,0	0,0	0,0	0,0	0,0	0,0	0,0	0,0	0,0	0,1	0,0	0,0	0,0
— autres	10,9	9,6	17,8	62,8	73,9	96,4	139,6	101,1	95,7	98,6	125,1	124,9	138,2	132,1	* 116,4
b) à plus d'un an :															
— bons de caisse et oblig. accessibl. à tout placeur	70,6	65,5	68,2	70,9	75,4	64,8	63,3	61,4	58,6	56,3	53,2	53,0	55,1	65,9	* 67,0
— autres	14,5	18,7	20,0	37,5	40,9	51,8	51,9	58,9	58,4	60,1	59,4	62,2	61,5	61,6	* 63,9
D. Autres	182,9	212,3	218,9	311,2	377,4	438,5	447,9	451,3	491,8	544,0	529,5	549,1	533,6	583,4	* 576,8
TOTAL DE L'ACTIF ...	2.775,1	3.294,9	4.106,0	5.291,5	6.078,5	7.151,8	7.323,6	7.617,1	8.076,2	8.308,7	8.822,1	9.128,0	9.021,4	8.857,0	9.074,0

¹ Y compris la dette indirecte de l'Etat.

² Y compris les organismes de sécurité sociale.

³ Entreprises privées qui ne sont pas des intermédiaires financiers, organismes publics d'exploitation, organismes d'assurance-vie et accidents du travail, et fonds de pension.

⁴ Caisses d'épargne, sociétés hypothécaires et de capitalisation, intermédiaires financiers publics de crédit.

c) Banques de dépôts — Passif — Chiffres annuels et trimestriels

(milliards de francs)

	31-12-78	31-12-79	31-12-80	31-12-81	31-12-82	31-12-83	31-3-84	30-6-84	30-9-84	31-12-84	31-3-85	30-6-85	30-9-85	31-12-85	31-3-86
A. Engagements envers l'étranger :															
1. Envers le F.M.I.	—	—	—	—	—	—	—	—	—	—	—	—	—	—	—
2. Envers le F.E.C.O.M.	—	—	—	—	—	—	—	—	—	—	—	—	—	—	—
3. Autres :															
a) en monnaies étrangères	1.063,1	1.346,7	1.945,9	2.847,4	3.316,8	4.093,4	4.120,5	4.400,7	4.779,0	4.989,5	5.327,1	5.545,3	5.395,2	5.155,9	5.288,6
b) en francs belges ¹	218,9	297,9	353,8	348,7	360,5	368,7	398,5	411,1	445,6	459,1	491,7	531,4	505,3	531,0	507,8
c) réserve monétaire : Grand-Duché de Luxembourg	—	—	—	—	—	—	—	—	—	—	—	—	—	—	—
Total des engagements envers l'étranger	1.282,0	1.644,6	2.299,7	3.196,1	3.677,3	4.462,1	4.519,0	4.811,8	5.224,6	5.448,6	5.818,8	6.076,7	5.900,5	5.686,9	5.796,4
B. Engagements envers les organismes nationaux principalement monétaires :															
1. Pièces et billets	—	—	—	—	—	—	—	—	—	—	—	—	—	—	—
2. Autres :															
a) envers la B.N.B.	2,1	0,2	0,0	0,5	0,0	0,0	1,6	0,2	0,0	2,2	0,1	0,9	0,0	0,7	1,8
b) envers les organismes publics	0,0	6,7	1,0	1,8	4,1	0,2	5,3	5,0	0,1	3,4	4,3	2,7	2,9	1,1	3,6
c) envers les banques de dépôts :															
— réserve monétaire	—	—	—	—	—	—	—	—	—	—	—	—	—	—	—
— bons de caisse et obligations	0,4	0,3	0,3	0,3	0,4	0,7	0,7	0,8	0,8	0,8	0,8	0,9	0,9	0,7	0,7
— autres	172,1	195,2	239,3	309,2	399,1	468,8	491,9	451,6	449,5	436,3	499,5	497,2	528,3	519,1*	525,7
C. Engagements envers les autres secteurs nationaux :															
1. Stock monétaire :															
a) encaisses monétaires détenues par les entreprises ² et particuliers :															
— monnaie fiduciaire	—	—	—	—	—	—	—	—	—	—	—	—	—	—	—
— monnaie scripturale	291,7	296,8	293,7	306,9	334,6	393,7	370,8	399,8	379,7	393,3	386,1	431,1	413,3	427,9*	431,4
b) monnaie scripturale détenue par les pouvoirs publics	0,6	0,5	0,6	1,4	1,1	1,2	1,3	1,1	1,1	1,7	1,6	1,5	2,0	1,9*	1,1
2. Autres engagements envers les entreprises et particuliers ³ :															
a) en francs belges :															
— à un an au plus :															
— dépôts en carnets ou livrets ordinaires	337,4	361,2	362,9	377,5	384,5	423,7	433,0	438,9	443,1	462,7	475,8	489,0	500,9	532,2	541,3
— autres dépôts	256,9	295,9	328,3	347,8	404,5	431,5	466,5	449,8	485,8	467,2	505,5	462,0	471,6	484,6*	514,9
— à plus d'un an :															
— dépôts	29,0	27,4	25,3	23,0	25,4	31,6	31,8	31,7	31,8	32,5	33,1	35,2	36,0	37,0	38,0
— bons de caisse et obligations	125,6	153,0	201,0	245,0	300,2	356,8	366,8	373,3	380,8	393,5	408,3	428,2	431,7	444,5*	457,3
b) en monnaies étrangères : dépôts à un an au plus	29,8	37,7	54,1	103,8	125,8	128,6	148,2	145,7	147,3	137,8	143,9	133,1	129,2	123,6	138,9
3. Autres engagements :															
a) envers le Trésor	—	—	—	—	—	—	—	—	—	—	—	—	—	—	—
b) envers les autres pouvoirs publics : à un an au plus (dépôts à terme)	0,3	0,2	0,2	0,3	0,3	0,3	0,3	0,3	0,3	0,3	0,3	0,3	0,3	0,3*	0,3
c) envers les intermédiaires financiers :															
— le Fonds des Rentes	0,0	0,0	0,0	0,0	0,0	0,0	0,0	0,0	0,0	0,0	0,0	0,0	0,0	0,0	0,0
— organismes d'assurance-vie et accidents du travail, fonds de pension : réserve monét.	—	—	—	—	—	—	—	—	—	—	—	—	—	—	—
— les autres intermédiaires financiers :															
— réserve monétaire	—	—	—	—	—	—	—	—	—	—	—	—	—	—	—
— autres ⁴	2,5	1,1	12,9	13,4	13,0	15,8	27,2	17,8	8,2	11,6	16,3	16,2	14,8	17,2*	17,6
D. Autres	244,7	274,1	286,7	364,5	408,2	436,8	459,2	489,3	523,1	516,8	527,7	553,0	589,0	579,3*	605,0
TOTAL DU PASSIF ...	2.775,1	3.294,9	4.106,0	5.291,5	6.078,5	7.151,8	7.323,6	7.617,1	8.076,2	8.308,7	8.822,1	9.128,0	9.021,4	8.857,0	9.074,0

¹ Y compris les engagements en francs belges envers les organismes internationaux établis en U.E.B.L.² Entreprises privées autres que principalement monétaires, intermédiaires financiers publics qui ne sont pas des organismes principalement monétaires, et organismes publics d'exploitation.³ Y compris les « autres engagements » sous forme de dépôts, de bons de caisse et obligations — envers les intermédiaires financiers autres que principalement monétaires et les « passifs subordonnés » sous forme d'obligations et d'emprunts.⁴ Des engagements autres que sous forme de dépôts, de bons de caisse et obligations et de réserve monétaire (cf. note ³).

d) Ensemble des organismes principalement monétaires — Actif — Chiffres annuels et trimestriels

(milliards de francs)

	31-12-78	31-12-79	31-12-80	31-12-81	31-12-82	31-12-83	31-3-84	30-6-84	30-9-84	31-12-84	31-3-85	30-6-85	30-9-85	31-12-85	31-3-86	Colonne du tableau XIII-1 - Bilans intégrés des organismes principalement monétaires - dans laquelle la rubrique est comprise.
A. Créances sur l'étranger :																
1. Or	72,5	58,3	58,2	58,2	58,2	58,2	58,2	58,2	58,2	58,2	58,2	58,2	58,2	58,2	58,2	58,2
2. F.M.I. : — Participation	19,4	18,1	18,1	15,3	14,6	23,7	23,4	24,0	23,9	25,0	23,9	23,9	23,0	22,8	22,5	22,5
— Prêts	0,7	0,0	0,0	0,0	0,0	0,0	0,0	0,0	0,0	0,0	0,0	0,0	0,0	0,0	0,0	0,0
— Droits de tirage spéciaux	20,1	23,2	24,2	30,6	32,7	19,4	19,1	18,8	19,3	22,1	22,3	18,8	17,7	16,0	14,8	14,8
— Autres	9,4	7,4	5,7	4,5	2,3	2,4	2,4	2,3	2,3	0,8	1,8	1,7	2,6	2,5	6,0	6,0
3. Ecus	—	61,1	110,7	33,6	73,0	139,2	101,5	65,1	131,8	165,4	184,1	182,4	175,7	157,9	145,4	145,4
4. Accords internationaux	0,4	0,0	0,8	1,0	1,1	1,3	1,3	1,2	1,7	1,6	1,7	1,2	1,7	1,4	2,6	2,6
5. F.E.C.O.M.	0,0	0,0	0,0	0,0	0,0	0,0	0,0	0,0	0,0	0,0	0,0	0,0	0,0	0,0	0,0	0,0
6. C.E.E. : concours financier à moyen terme	—	—	—	—	—	—	—	—	—	—	—	—	—	—	—	—
7. Obligations	37,9	40,9	46,2	69,8	75,0	139,3	172,7	194,7	212,4	245,1	278,3	320,3	327,4	335,3	378,3	378,3
8. Acceptations en francs belges représent. d'exportation	42,6	40,9	27,2	51,0	49,8	50,7	57,4	52,1	48,5	43,2	40,4	43,0	33,9	36,8	31,7	31,7
9. Autres : a) en monnaies étrangères	1.110,2	1.311,6	1.863,3	2.597,2	2.901,5	3.407,8	3.462,8	3.677,3	3.967,1	4.089,9	4.423,3	4.570,2	4.405,5	4.119,6	4.188,3	4.188,3
b) en francs belges	77,4	83,1	100,5	116,1	140,0	167,6	175,2	177,1	186,2	191,5	182,2	191,6	204,2	220,3	227,1	227,1
Total des créances sur l'étranger	1.390,6	1.644,6	2.254,9	2.977,3	3.348,2	4.009,6	4.074,0	4.270,8	4.651,4	4.842,8	5.216,2	5.411,3	5.249,9	4.970,8	5.074,9	(6)
B. Créances sur les organismes nationaux principalement monétaires :																
1. Pièces et billets	11,6	13,2	12,5	12,8	13,5	13,5	12,5	13,8	12,6	17,0	12,9	14,3	15,5	15,8	13,9	(1)
2. Autres : a) sur la B.N.B. :																
— réserve monétaire	0,1	—	—	—	—	—	—	—	—	—	—	—	—	—	—	—
— autres	0,4	0,3	0,4	0,4	0,4	0,3	0,0	0,2	0,0	0,5	0,1	0,1	0,1	0,4	0,1	0,1
b) sur les organismes publics	9,2	13,5	15,9	15,4	12,4	13,2	11,6	11,1	18,1	12,5	10,3	10,0	16,0	12,7	13,8	13,8
c) sur les banques de dépôts	174,6	202,4	240,6	311,8	403,6	469,7	499,5	457,7	450,4	442,7	504,8	501,7	534,0	521,6	* 531,9	* 531,9
C. Créances sur les autres secteurs nationaux :																
1. Sur l'Etat ¹ :																
a) à un an au plus	144,7	180,4	258,9	365,3	461,2	602,4	632,0	667,9	682,9	589,8	644,1	681,1	683,8	677,2	770,8	(7)
b) à plus d'un an :																
— obligations accessibles à tout placeur	332,4	357,4	373,4	355,2	415,0	507,0	501,9	526,8	508,0	524,9	577,5	612,6	636,8	642,5	* 673,1	(7)
— autres	55,7	57,9	89,0	123,4	151,3	193,4	216,4	251,7	270,5	286,6	333,9	322,0	300,3	300,9	* 269,3	(7)
2. Sur les autres pouvoirs publics ² :																
a) à un an au plus	49,0	63,1	65,6	55,4	63,3	65,7	68,8	64,4	62,6	87,6	69,8	91,6	77,9	86,5	* 46,2	(8)
b) à plus d'un an :																
— obligations accessibles à tout placeur	42,3	46,3	45,3	47,4	21,0	10,5	10,8	6,8	15,1	15,4	14,8	21,7	20,0	19,3	* 65,6	(8)
— autres	20,5	30,1	30,7	36,2	62,4	74,0	71,6	93,8	100,6	101,0	75,5	77,8	79,6	77,1	* 81,7	(8)
3. Sur les entreprises ³ et particuliers :																
a) acceptations bancaires	25,7	26,1	22,3	29,5	27,2	20,8	26,4	19,8	19,4	18,1	19,8	19,0	16,3	17,6	15,2	(9)
b) effets commerciaux	193,1	208,8	207,4	203,7	203,7	213,8	211,4	210,3	199,7	201,4	211,4	208,0	191,1	201,7	203,5	(9)
c) avances	517,4	642,8	718,6	790,1	821,5	863,4	818,6	859,2	866,3	905,0	877,7	919,7	904,9	966,6	981,2	(9)
d) autres créances à un an au plus	1,2	0,7	8,9	1,3	2,3	0,0	0,0	0,0	0,0	0,0	0,0	0,0	0,0	0,3	0,3	(11)
e) autres créances à plus d'un an :																
— obligations accessibles à tout placeur	21,0	17,8	15,4	16,4	17,7	23,8	22,8	21,2	20,4	23,6	22,3	21,3	19,7	18,8	* 19,0	(11)
— autres	39,4	39,7	38,6	38,4	31,7	34,5	34,3	33,9	33,5	34,0	34,2	32,8	30,2	30,1	* 30,5	(11)
4. Sur le Fonds des Rentes : à un an au plus :																
a) avances de la B.N.B. pour le financement de certificats de trésorerie	16,0	52,5	77,1	149,5	181,1	188,4	198,7	185,9	191,5	200,6	165,1	169,8	188,0	182,2	168,5	(12)
b) autres	14,8	24,6	12,3	7,7	10,0	16,2	17,1	21,4	23,2	21,1	4,2	12,5	13,9	17,2	11,2	(13)
5. Sur les autres intermédiaires financiers ⁴ :																
a) à un an au plus :																
— bons de caisse accessibles à tout placeur	0,0	0,0	0,0	0,0	0,0	0,0	0,0	0,0	0,0	0,0	0,0	0,1	0,0	0,0	2,8	(14)
— autres	11,6	9,6	17,9	63,3	74,3	96,5	139,6	101,1	95,7	99,3	125,6	125,0	139,2	132,3	* 116,9	(14)
b) à plus d'un an :																
— bons de caisse et oblig. accessibl. à tout placeur	70,8	65,7	68,4	71,1	75,7	65,1	63,6	61,7	58,9	56,6	53,5	53,3	55,4	66,2	* 67,3	(14)
— autres	14,5	18,7	20,0	37,5	40,9	51,8	51,9	58,9	58,4	60,1	59,4	62,2	61,5	61,6	* 63,9	(14)
D. Autres	230,0	318,6	313,3	385,8	467,2	515,4	541,3	553,0	592,2	635,9	613,7	631,1	626,6	659,2	* 677,9	(15)
TOTAL DE L'ACTIF ...	3.386,6	4.034,8	4.907,4	6.094,9	6.905,6	8.049,0	8.224,8	8.491,4	8.931,4	9.176,5	9.646,8	9.999,0	9.860,7	9.678,6	9.899,5	

¹ Y compris la dette indirecte de l'Etat.

² Y compris les organismes de sécurité sociale.

³ Entreprises privées qui ne sont pas des intermédiaires financiers, organismes publics d'exploitation, organismes d'assurance-vie et accidents du travail, et fonds de pension.

⁴ Caisses d'épargne, sociétés hypothécaires et de capitalisation, intermédiaires financiers publics de crédit.

d) Ensemble des organismes principalement monétaires — Passif — Chiffres annuels et trimestriels

(milliards de francs)

	31-12-78	31-12-79	31-12-80	31-12-81	31-12-82	31-12-83	31-3-84	30-6-84	30-9-84	31-12-84	31-3-85	30-6-85	30-9-85	31-12-85	31-3-86	Colonne du tableau XIII-1 « Bilans intégrés des organismes principalement monétaires » dans laquelle la rubrique est comprise.
A. Engagements envers l'étranger :																
1. Envers le F.M.I.	0,1	0,1	0,1	0,1	0,2	0,3	0,3	0,3	0,4	0,3	0,3	0,3	0,3	0,3	0,3	
2. Envers le F.E.C.O.M.	26,7	27,4	0,0	2,8	18,1	48,2	80,6	12,0	—	—	—	—	—	—	—	
3. Autres :																
a) en monnaies étrangères	1.063,1	1.346,7	1.945,9	2.847,4	3.316,8	4.093,4	4.120,5	4.400,7	4.779,0	4.989,5	5.327,1	5.545,3	5.395,2	5.155,9	5.288,6	
b) en francs belges ¹	224,8	303,9	360,8	358,0	367,3	375,5	405,1	417,4	452,3	465,3	496,9	536,7	511,2	537,7	513,2	
c) réserve monétaire : Grand-Duché de Luxembourg ...	—	—	—	—	—	—	—	—	—	—	—	—	—	—	—	
Total des engagements envers l'étranger	1.314,7	1.678,1	2.306,8	3.208,3	3.702,4	4.517,4	4.606,5	4.830,4	5.231,7	5.455,1	5.824,3	6.082,3	5.906,7	5.693,9	5.802,1	(6)
B. Engagements envers les organismes nationaux principalement monétaires :																
1. Pièces et billets	10,6	13,3	12,5	12,8	13,5	13,5	12,5	13,8	12,6	17,0	12,9	14,3	15,5	15,8	13,9	(1)
2. Autres :																
a) envers la B.N.B.	4,1	3,6	4,3	4,9	4,4	4,6	5,8	5,0	4,4	6,5	3,5	4,7	4,1	5,2	5,9	
b) envers les organismes publics	2,3	9,2	3,8	6,6	6,3	3,2	6,8	6,1	2,9	4,8	6,6	5,8	5,2	2,6	6,8	
c) envers les banques de dépôts :																
— réserve monétaire	0,1	—	—	—	—	—	—	—	—	—	—	—	—	—	—	
— bons de caisse et obligations	0,4	0,3	0,3	0,3	0,4	0,7	0,7	0,8	0,8	0,8	0,8	0,9	0,9	0,9	0,7	
— autres	177,4	203,1	248,4	315,8	405,3	474,7	497,8	457,0	460,4	443,6	504,3	500,3	539,9	526,2	* 532,3	
C. Engagements envers les autres secteurs nationaux :																
1. Stock monétaire :																
a) encaisses monétaires détenues par les entreprises ² et particuliers :																
— monnaie fiduciaire	361,9	371,7	378,9	385,8	384,9	398,8	387,6	410,5	394,9	397,5	388,5	410,8	390,1	394,3	389,4	(1)
— monnaie scripturale ³	383,8	388,8	385,9	403,0	432,3	490,1	463,3	506,2	473,9	480,5	488,8	540,9	509,1	530,3	* 538,7	(1)
b) monnaie scripturale détenue par les pouvoirs publics	40,2	44,1	41,9	36,1	39,6	42,1	40,2	46,3	42,7	56,2	38,4	57,8	40,5	40,1	* 48,0	(1)
2. Autres engagements envers les entreprises et particuliers ⁴ :																
a) en francs belges :																
— à un an au plus :																
— dépôts en carnets ou livrets ordinaires	337,4	361,2	362,9	377,5	384,5	423,7	433,0	438,9	443,1	462,7	475,8	489,0	500,9	532,2	541,3	(2)
— autres dépôts	256,9	295,9	328,3	347,8	404,5	431,5	466,5	449,8	485,8	467,2	505,5	462,0	471,6	484,6	* 514,9	(2)
— à plus d'un an :																
— dépôts	29,0	27,4	25,3	23,0	25,4	31,6	31,8	31,7	31,8	32,5	33,1	35,2	36,0	37,0	38,0	(3)
— bons de caisse et obligations	125,6	153,0	201,0	245,0	300,2	356,8	366,8	373,3	380,8	393,5	408,3	428,2	431,7	444,3	* 457,3	(3)
b) en monnaies étrangères : dépôts à un an au plus ..	29,8	37,7	54,1	103,8	125,8	128,6	148,2	145,7	147,3	137,8	143,9	133,1	129,2	123,6	138,9	(4)
3. Autres engagements :																
a) envers le Trésor	0,0	0,0	0,0	0,0	0,0	0,0	0,0	0,0	0,0	0,0	0,0	0,0	0,0	0,0	0,0	(7)
b) envers les autres pouvoirs publics : à un an au plus (dépôts à terme)	0,3	0,2	0,2	0,3	0,3	0,3	0,3	0,3	0,3	0,3	0,3	0,3	0,3	0,3	* 0,3	(8)
c) envers les intermédiaires financiers :																
— le Fonds des Rentes	0,0	0,0	0,0	0,0	0,0	0,0	0,0	0,0	0,0	0,0	0,0	0,0	0,0	0,0	0,0	(13)
— organismes d'assurance-vie et accidents du travail, fonds de pension : réserve monétaire	—	—	—	—	—	—	—	—	—	—	—	—	—	—	—	(15)
— les autres intermédiaires financiers :																
— réserve monétaire	0,3	—	—	—	—	—	—	—	—	—	—	—	—	—	—	(14)
— autres ⁵	2,5	1,1	12,9	13,4	13,0	15,8	27,9	17,8	8,2	11,6	16,3	16,2	14,8	17,2	* 17,9	(14)
D. Autres	309,3	446,1	539,9	610,5	662,8	715,6	729,1	757,8	809,8	808,9	795,5	817,2	864,2	830,1	* 853,1	(15)
TOTAL DU PASSIF ...	3.386,6	4.034,8	4.907,4	6.094,9	6.905,6	8.049,0	8.224,8	8.491,4	8.931,4	9.176,5	9.646,8	9.999,0	9.860,7	9.678,6	9.899,5	

¹ Pour la B.N.B., y compris les engagements en francs belges envers les organismes internationaux autres que le F.M.I. ; pour les autres organismes principalement monétaires, y compris les engagements en francs belges envers les organismes internationaux établis en U.E.B.L.

² Entreprises privées autres que principalement monétaires, intermédiaires financiers publics qui ne sont pas des organismes principalement monétaires, et organismes publics d'exploitation.

³ A l'exclusion du solde créditeur du Fonds des Rentes à la B.N.B., lequel est repris sous C. 3. c).

⁴ Y compris les « autres engagements » — sous forme de dépôts, de bons de caisse et obligations — envers les intermédiaires financiers autres que principalement monétaires et les « passifs subordonnés » sous forme d'obligations et d'emprunts.

⁵ Des engagements autres que sous forme de dépôts, de bons de caisse et obligations, et de réserve monétaire (cf. note ⁴).

XIII - 3. — ORIGINES DES VARIATIONS DU STOCK MONÉTAIRE AUPRES DES ORGANISMES PRINCIPALEMENT MONÉTAIRES

(Variations en milliards de francs)

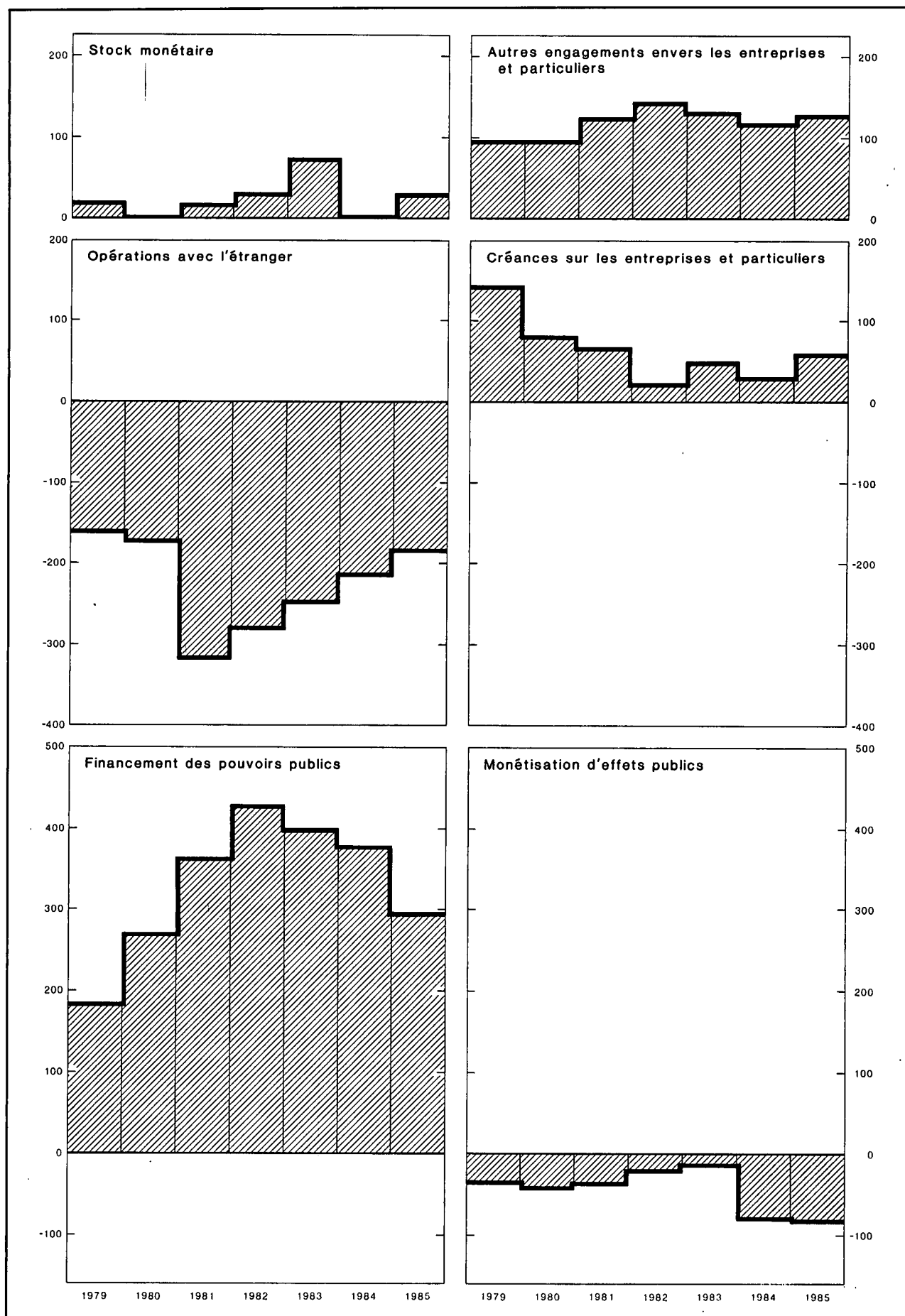

XIII - 3. — ORIGINES DES VARIATIONS DU STOCK MONETAIRE AUPRES DES ORGANISMES PRINCIPALEMENT MONETAIRES

(milliards de francs)

Périodes	Stock monétaire	Autres engagements envers les entreprises et particuliers ¹			Total (5) = (1) à (4) = (6) à (16)	Opérations avec l'étranger (solde courant + opérations en capital des entreprises ² et particuliers) ³	Créances sur les entreprises ⁴ et particuliers		Refinancement en dehors des organismes principalement monétaires (augmentation : -) ⁷		Financement des pouvoirs publics		Monétisation d'effets publics		Créances sur des intermédiaires financiers autres que principalement monétaires ¹⁰	Divers ¹¹
		En francs belges		En monnaies étrangères (dépôts à un an au plus)			Crédits d'escompte, d'avances et d'acceptation ⁵	Obligations ⁶	de crédits commerciaux à l'étranger mobilisés auprès des banques belges	de crédits d'escompte et d'acceptation aux entreprises et particuliers	Etat ⁸	Autres pouvoirs publics ⁹	achats sur le marché par les organismes principalement monétaires	par l'intermédiaire du Fonds des Rentes		
		A un an au plus (dépôts)	A plus d'un an (dépôts, bons de caisse et obligations)													
	(1)	(2)	(3)	(4)	(6)	(7)	(8)	(9)	(10)	(11)	(12)	(13)	(14)	(15)	(16)	
1978	+ 43,4	+ 64,9	+ 19,3	- 6,0	+ 121,6	- 63,2	+ 71,8	+ 6,0	+ 1,4	+ 10,5	+ 111,0	+ 13,7	- 26,5	+ 4,9	+ 0,9	- 8,9
1979	+ 19,8	+ 62,8	+ 25,7	+ 8,0	+ 116,3	- 162,6	+ 142,6	- 0,2	- 7,8	- 1,0	+ 153,7	+ 31,8	- 44,5	+ 5,8	+ 0,9	- 2,4
1980	+ 2,0	+ 34,1	+ 45,9	+ 16,4	+ 98,4	- 175,5	+ 74,4	+ 6,8	- 13,4	- 3,9	+ 263,0	+ 6,2	- 29,9	- 14,8	+ 1,1	- 15,6
1981	+ 18,2	+ 34,1	+ 41,8	+ 49,8	+ 143,9	- 319,8	+ 72,2	- 5,0	+ 6,5	+ 2,8	+ 357,5	+ 5,4	- 29,4	- 9,7	+ 66,0	- 2,6
1982	+ 31,8	+ 63,7	+ 57,6	+ 22,0	+ 175,1	- 282,8	+ 24,3	- 2,0	- 2,9	+ 4,9	+ 408,1	+ 20,5	- 29,1	- 9,2	+ 43,3	0,0
1983	+ 74,3	+ 66,1	+ 62,7	+ 2,9	+ 206,0	- 250,0	+ 46,5	+ 9,3	- 5,1	- 1,0	+ 397,3	+ 2,7	- 26,7	+ 10,9	+ 25,9	- 3,8
1984	+ 3,2	+ 74,8	+ 37,5	+ 9,1	+ 124,6	- 216,5	+ 30,8	+ 2,0	- 1,4	- 4,3	+ 331,5	+ 61,3	- 78,0	- 19,1	+ 18,4	- 0,1
1985	+ 30,6	+ 86,9	+ 55,6	- 14,2	+ 158,9	- 188,2	+ 62,2	- 3,8	+ 10,8	- 0,8	+ 311,8	- 15,8	- 77,6	- 6,5	+ 41,1	+ 25,7
1984 1 ^{er} trimestre	- 39,8	+ 44,3	+ 10,2	+ 19,6	+ 34,3	- 33,5	- 40,0	- 0,3	+ 3,3	- 1,5	+ 88,5	+ 1,4	- 12,0	- 15,3	+ 31,2	+ 12,5
2 ^e trimestre	+ 71,8	- 10,8	+ 6,4	- 2,5	+ 64,9	- 109,2	+ 32,0	- 1,8	+ 1,1	+ 0,8	+ 175,3	+ 15,2	- 14,6	- 4,6	- 21,7	- 7,6
3 ^e trimestre	- 51,4	+ 40,3	+ 7,6	+ 1,5	- 2,0	- 38,2	- 3,2	- 0,3	- 0,9	- 0,7	+ 83,6	+ 14,8	- 23,0	0,0	+ 3,4	- 37,5
4 ^e trimestre	+ 22,6	+ 1,0	+ 13,3	- 9,5	+ 27,4	- 35,6	+ 42,0	+ 4,4	- 4,9	- 2,9	- 15,9	+ 29,9	- 28,4	+ 0,8	+ 5,5	+ 32,5
1985 1 ^{er} trimestre	- 18,5	+ 51,4	+ 15,5	+ 6,1	+ 54,5	- 36,3	- 16,4	+ 0,0	- 5,2	+ 0,8	+ 130,3	- 38,6	- 12,7	- 2,4	+ 18,1	+ 16,9
2 ^e trimestre	+ 93,8	- 30,3	+ 21,9	- 10,8	+ 74,6	- 67,5	+ 37,9	- 2,9	+ 9,2	0,0	+ 116,8	+ 27,9	- 20,9	- 2,8	+ 4,3	- 27,4
3 ^e trimestre	- 69,8	+ 21,4	+ 4,4	- 3,9	- 47,9	- 54,2	- 31,9	- 0,9	+ 0,7	- 2,6	+ 52,0	- 11,5	- 25,6	+ 10,3	+ 17,2	- 1,4
4 ^e trimestre	+ 25,1	+ 44,4	+ 13,8	- 5,6	+ 77,7	- 30,2	+ 72,6	+ 0,0	+ 6,1	+ 1,0	+ 12,7	+ 6,4	- 18,4	- 11,6	+ 1,5	+ 37,6
1986 1 ^{er} trimestre	+ 11,4	+ 39,3	+ 13,8	+ 15,3	+ 79,8	- 51,9	+ 14,9	*+ 0,7	- 4,1	- 0,8	*+ 124,8	*+ 9,4	*- 13,1	- 2,1	*- 7,1	*+ 9,1

N.B. — Pour la méthode d'élaboration, voir note sub tableau XIII-1.

¹ Y compris les « autres engagements » — sous forme de dépôts, bons de caisse et obligations — envers les intermédiaires financiers autres que principalement monétaires et les « passifs subordonnés » sous forme d'obligations et d'emprunts.

² Entreprises privées autres que principalement monétaires, intermédiaires financiers publics qui ne sont pas des organismes principalement monétaires, et organismes publics d'exploitation.

³ Ces chiffres ont été calculés sur base du mouvement des avoirs extérieurs nets en monnaies étrangères, lequel a été converti en francs belges au cours de change de la période; ils ne comprennent pas les variations comptables que la contrevaletur en francs belges des encours en monnaies étrangères existant au début de la période peut avoir subies par suite de modifications dans les cours de change durant la période.

⁴ Entreprises privées qui ne sont pas des intermédiaires financiers, organismes publics d'exploitation, organismes d'assurance-vie et accidents du travail et fonds de pension.

⁵ Variation de l'encours utilisé des crédits d'escompte, d'avances et d'acceptation (à l'exclusion des effets qui servent à la mobilisation de créances commerciales sur l'étranger) accordés à leur origine par les organismes principalement monétaires.

⁶ Y compris les certificats à un an au plus émis par les organismes publics d'exploitation.

⁷ Il s'agit d'un refinancement net : crédits accordés à leur origine par les organismes principalement monétaires et refinancés par eux auprès d'autres intermédiaires financiers moins crédits accordés à leur origine par ces derniers et refinancés par eux auprès des organismes principalement monétaires.

⁸ Y compris la dette indirecte de l'Etat.

⁹ Y compris les organismes de sécurité sociale et sous déduction des engagements non monétaires envers les autres pouvoirs publics.

¹⁰ Sous déduction des engagements envers des intermédiaires financiers autres que principalement monétaires sous une forme autre que des dépôts ou des bons de caisse et obligations et les « passifs subordonnés » sous forme d'obligations et d'emprunts.

¹¹ Y compris les variations comptables que la contrevaletur en francs belges des encours en monnaies étrangères existant au début de la période peut avoir subies par suite de modifications dans les cours de change durant la période.

XIII - 4a. — STOCK MONETAIRE AUPRES DES ORGANISMES PRINCIPALEMENT MONETAIRES

(milliards de francs)

Fin de période	Encaisses monétaires détenues par les entreprises ¹ et particuliers							Monnaie scripturale détenue par les pouvoirs publics ⁶	Total général (10) = (8) + (9)	
	Monnaie fiduciaire			Monnaie scripturale						
	Billets et pièces du Trésor ²	Billets de la B.N.B.	Stock de monnaie fiduciaire ³	Auprès de la B.N.B. ⁴	Auprès des organismes publics ⁵	Auprès des banques	Total (7) = (4) à (6)			Total (8) = (3) + (7)
(1)	(2)	(3)	(4)	(5)	(6)	(7)	(8)	(9)	(10)	
1977	11,7	335,4	339,2	0,5	86,0	278,6	365,1	704,3	37,2	741,5
1978	12,2	359,9	360,9	0,8	91,3	291,7	383,8	744,7	40,2	784,9
1979	12,7	371,8	371,8	0,7	91,3	296,8	388,8	760,6	44,1	804,7
1980	14,7	376,1	378,9	0,4	91,8	293,7	385,9	764,8	41,9	806,7
1981	15,7	382,2	385,8	0,9	95,2	306,9	403,0	788,8	36,1	824,9
1982	15,4	382,2	384,9	0,4	97,3	334,5	432,2	817,1	39,6	856,7
1983	15,4	395,9	398,8	0,2	96,2	393,7	490,1	888,9	42,1	931,0
1984 Mars	15,2	383,7	387,6	0,3	92,1	370,9	463,3	850,9	40,3	891,2
Juin	15,5	407,9	410,5	0,3	106,1	399,8	506,2	916,7	46,3	963,0
Septembre	15,5	391,2	394,9	0,2	94,0	379,7	473,9	868,8	42,7	911,5
Décembre	15,6	398,2	397,5	0,3	86,8	393,4	480,5	878,0	56,2	934,2
1985 Mars	15,5	385,1	388,5	0,2	102,5	386,1	488,8	877,3	38,4	915,7
Juin	15,1	409,2	410,8	0,3	109,5	431,1	540,9	951,7	57,8	1.009,5
Juillet	15,1	392,5	395,5	0,3	104,6	410,7	515,6	911,1	50,2	961,3
Août	14,7	391,0	393,9	0,2	103,8	399,2	503,2	897,1	40,5	937,6
Septembre	14,3	389,7	390,1	0,2	95,6	413,2	509,0	899,1	40,5	939,6
Octobre	14,3	385,7	387,6	0,2	105,2	400,2	505,6	893,2	45,0	938,2
Novembre	14,3	384,5	387,3	0,2	98,0	407,4	505,6	892,9	40,2	933,1
Décembre	14,4	394,7	394,3	0,2	102,2	*427,8	*530,2	* 924,5	*40,2	964,7
1986 Janvier	14,3	378,3	380,7	0,3	131,2	*426,0	*557,5	* 938,2	*44,7	982,9
Février	14,2	381,0	383,5	0,3	98,1	*413,6	*512,0	* 895,5	*52,9	948,4
Mars	14,3	387,8	389,4	0,3	106,9	*431,4	*538,6	* 928,0	*48,1	976,1
Avril	14,4	387,5	389,7	0,3	123,6	*432,4	*556,3	* 946,0	*43,9	989,9
Mai	14,6	404,3	406,1	0,4	132,3	*441,6	*574,3	* 980,4	*46,4	1.026,8
Juin	14,8	417,2	416,8	0,3	*118,0	*481,7	*600,0	*1.016,8	*40,5	1.057,3

¹ Entreprises privées autres que principalement monétaires, intermédiaires financiers publics qui ne sont pas des organismes principalement monétaires, et organismes publics d'exploitation.

² Sous déduction des billets et pièces du Trésor détenus par la B.N.B.

³ Total des colonnes (1) et (2), sous déduction des billets et pièces du Trésor et des billets de la B.N.B. détenus par les organismes publics monétaires et les banques.

⁴ Le solde créditeur du Fonds des Rentes à la B.N.B. n'est pas considéré comme étant de la monnaie scripturale.

⁵ O.C.P. et Crédit Communal de Belgique.

⁶ Le compte ordinaire du Trésor à la B.N.B. n'est pas considéré comme étant de la monnaie scripturale.

XIII - 4b. — STOCK MONETAIRE TOTAL

(milliards de francs)

Fin de période	Encaisses monétaires détenues par les entreprises ¹ et particuliers				Monnaie scripturale détenue par les pouvoirs publics			Total général	
	Monnaie fiduciaire ²	Monnaie scripturale		Total	Auprès des organismes principalement monétaires	Auprès des autres intermédiaires financiers	Total		
		Auprès des organismes principalement monétaires	Auprès des autres intermédiaires financiers						Total
(1)	(2)	(3)	(4) = (2) + (3)	(5) = (1) + (4)	(6)	(7)	(8) = (6) + (7)	(9) = (5) + (8)	
1977	333,7	361,2	47,0	408,2	741,9	37,2	5,2	42,4	784,3
1978	354,9	380,3	55,0	435,3	790,2	40,2	6,0	46,2	836,4
1979	364,4	384,4	67,2	451,6	816,0	44,1	8,6	52,7	868,7
1980	370,8	381,6	67,8	449,4	820,2	41,9	6,6	48,5	868,7
1981	375,2	397,5	80,4	477,9	853,1	36,1	6,9	43,0	896,1
1982	374,2	425,2	88,6	513,8	888,0	39,6	8,8	48,4	936,4
1983	390,2	477,2	96,5	573,7	963,9	42,1	12,3	54,4	1.018,3
1984 Juin	399,7	489,3	113,4	602,7	1.002,4	46,3	21,0	67,3	1.069,7
Septembre	386,5	456,0	108,0	564,0	950,5	42,7	15,8	58,5	1.009,0
Décembre	385,4	459,3	104,1	563,4	948,8	56,1	8,0	64,1	1.012,9
1985 Mars	376,6	465,5	106,5	572,0	948,6	38,4	15,3	53,7	1.002,3
Juin	400,2	519,5	124,2	643,7	1.043,9	57,8	15,7	73,5	1.117,4
Septembre	382,3	489,2	118,4	607,6	989,9	40,5	13,7	54,2	1.044,1
Décembre	383,5	508,6	107,4	616,0	999,5	40,1	15,4	55,5	1.055,0
1986 Mars	379,2	515,3	103,3	618,6	997,8	48,0	12,8	60,8	1.058,6
Juin	405,8	579,4	121,6	701,0	1.106,8	38,1	18,9	57,0	1.163,8

¹ Entreprises privées qui n'ont pas d'engagements monétaires, intermédiaires financiers publics qui n'ont pas d'engagements monétaires, et organismes publics d'exploitation.

² Colonne (3) du tableau XIII-4a, sous déduction des billets et pièces du Trésor et des billets de la B.N.B. détenus par les intermédiaires financiers qui, sans être des organismes principalement monétaires, ont des engagements monétaires.

XIII - 5a — AVOIRS EXTERIEURS NETS DES ORGANISMES PRINCIPALEMENT MONETAIRES

(milliards de francs)

Périodes	Montants à fin de période ¹			Variations ²						Variations	
	B.N.B.	Autres organismes principalement monétaires	Total	Avoirs extérieurs nets après ajustement statistique			Opérations en capital des pouvoirs publics avec l'étranger ³	Refinancement en dehors des organismes principalement monétaires de crédits commerciaux sur l'étranger ⁴ (augmentation: -)	Opérations avec l'étranger ⁵ (solde courant + opérations en capital des entreprises et particuliers)	Différence entre les données de la balance des paiements [col. (11)] et celles des organismes principalement monétaires [col. (6)] ⁶	Avoirs extérieurs nets suivant la balance des paiements de l'U.E.B.L. ⁷
				B.N.B.	Autres organismes principalement monétaires	Total					
(1)	(2)	(3) = (1) + (2)	(4)	(5)	(6)	(7)	(8)	(9) = (6) - (7) - (8)	(10)	(11)	
1978	221,7	- 145,9	75,8	- 10,2	- 27,9	- 38,1	+ 23,7	+ 1,4	- 63,2	+ 6,1	- 32,0
1979	232,2	- 265,7	- 33,5	- 35,1	- 120,0	- 155,1	+ 15,3	- 7,8	- 162,6	+ 32,6	- 122,5
1980	332,3	- 384,2	- 51,9	+ 11,8	- 113,7	- 101,9	+ 87,0	- 13,4	- 175,5	+ 29,0	- 72,9
1981	274,1	- 505,1	- 231,0	- 71,5	- 103,2	- 174,7	+ 138,7	+ 6,4	- 319,8	+ 114,3	- 60,4
1982	238,1	- 592,3	- 354,2	- 37,1	- 57,1	- 94,2	+ 191,5	- 2,9	- 282,8	+ 92,2	- 2,0
1983	266,2	- 773,9	- 507,7	- 24,2	- 130,1	- 154,3	+ 100,8	- 5,1	- 250,0	+ 115,1	- 39,2
1984	317,3	- 929,6	- 612,3	+ 48,3	- 125,6	- 77,3	+ 140,6	- 1,4	- 216,5	+ 55,9	- 21,4
1985	296,7	- 1.019,8	- 723,1	- 3,5	- 130,6	- 134,1	+ 43,3	+ 10,8	- 188,2	+ 102,5	- 31,6
1984 1 ^{er} trimestre	228,3	- 760,8	- 532,5	- 24,2	- 0,7	- 24,9	+ 5,3	+ 3,3	- 33,5	+ 23,5	- 1,4
2 ^e trimestre	267,0	- 826,6	- 559,6	+ 44,2	- 80,7	- 36,5	+ 71,6	+ 1,1	- 109,2	+ 22,7	- 13,8
3 ^e trimestre	301,9	- 882,2	- 580,3	+ 22,0	- 17,9	+ 4,1	+ 43,2	- 0,9	- 38,2	- 3,8	+ 0,2
4 ^e trimestre	317,2	- 929,6	- 612,3	+ 6,3	- 26,3	- 20,0	+ 20,5	- 4,9	- 35,6	+ 13,6	- 6,4
1985 1 ^{er} trimestre	328,2	- 936,3	- 608,1	+ 8,3	- 29,7	- 21,4	+ 20,1	- 5,2	- 36,3	+ 24,3	+ 2,8
2 ^e trimestre	341,6	- 1.012,6	- 671,0	+ 14,5	- 52,9	- 38,4	+ 19,9	+ 9,2	- 67,5	+ 15,1	- 23,3
3 ^e trimestre	306,0	- 962,9	- 656,9	- 32,2	- 5,1	- 37,3	+ 16,2	+ 0,7	- 54,2	+ 4,6	- 32,7
4 ^e trimestre	296,7	- 1.019,8	- 723,1	+ 5,9	- 42,9	- 37,0	- 12,9	+ 6,1	- 30,2	+ 58,6	+ 21,6
1986 1 ^{er} trimestre	282,1	- 1.009,3	- 727,2	- 4,9	- 12,7	- 17,6	+ 38,4	- 4,1	- 51,9	+ 32,9	+ 15,3

¹ Une ventilation des avoirs extérieurs nets par principaux types de créances et d'engagements est donnée au tableau XIII-2.

² Non compris les variations comptables que des modifications de cours de change peuvent avoir provoquées dans la contre-valeurs en francs belges des encours en monnaies étrangères.

³ Ces montants comprennent notamment les emprunts à l'étranger de l'Etat, du Fonds des Routes, des pouvoirs publics subordonnés et des paratitiques administratifs.

⁴ Crédits mobilisés auprès des banques belges.

⁵ Ce sont les chiffres de cette colonne, calculés comme le montre le présent tableau, qui sont repris à la colonne (6) du tableau XIII-3.

⁶ Cette différence est égale à :

— variations des avoirs extérieurs nets des organismes principalement monétaires de l'U.E.B.L. résultant des variations des avoirs ou engagements nets des banques luxembourgeoises vis-à-vis des pays autres que la Belgique et des institutions internationales établies en U.E.B.L. [ces variations sont comprises dans la colonne (11), mais non dans la colonne (6)].

— moins, a) variations des avoirs nets des banques belges vis-à-vis des résidents luxembourgeois; b) variations des effets publics luxembourgeois détenus par la B.N.B. [ces variations sont comprises dans la colonne (6) mais non dans la colonne (11)].

⁷ Cf. tableaux IX-1, 2, 3 et 4, rubrique 6.2.

XIII - 5b. — RESERVES DE CHANGE NETTES AU COMPTANT ET A TERME DE LA BANQUE NATIONALE DE BELGIQUE¹

(milliards de francs)

Périodes	Montants à fin de période												Variations aux cours de change des transactions ⁸
	Avoirs bruts au comptant						Engagements bruts au comptant				Avoirs ou engagements (-) nets à terme ⁷	Total des réserves de change nettes	
	Encaisse en or	Avoirs détenus auprès du FMI ²	C.E.E. ³	Monnaies étrangères	Accords internationaux ⁴	Total	A vue ⁵	A échéance déterminée ⁶	A échéance indéterminée : DTS, allocation cumulative nette	Total			
(1)	(2)	(3)	(4)	(5)	(6) = (1) à (5)	(7)	(8)	(9)	(10) = (7) à (9)	(11)	(12) = (6) - (10) + (11)	(13)	
1978	72,5	49,6	0,0	106,1	0,4	228,6	6,1	26,7	10,2	43,0	- 16,2	169,4	- 27,8
1979	58,3	48,7	61,1	75,5	0,0	243,6	6,1	27,4	14,7	48,2	- 76,4	119,0	- 39,2
1980	58,2	48,0	110,7	114,8	0,8	332,5	7,1	0,0	19,2	26,3	- 125,4	180,8	+ 44,2
1981	58,2	50,4	33,6	112,0	1,0	255,2	9,5	2,8	23,6	35,9	- 123,9	95,4	- 93,3
1982	58,2	49,6	73,0	49,4	1,1	231,3	6,7	18,1	23,6	48,4	- 130,9	52,0	- 37,5
1983	58,2	45,5	139,2	47,5	1,3	291,7	6,9	48,2	23,6	78,7	- 171,9	41,1	- 22,1
1984	58,2	47,9	165,4	40,0	1,6	313,1	6,5	0,0	23,6	30,1	- 167,7	115,3	+ 67,2
1985	58,2	41,3	157,9	29,4	1,4	288,2	7,0	0,0	23,6	30,6	- 138,5	119,1	- 8,4
1984 2 ^e trimestre	58,2	45,1	65,1	79,9	1,2	249,5	6,6	12,0	23,6	42,2	- 163,7	43,6	+ 50,1
3 ^e trimestre	58,2	45,5	131,8	60,2	1,7	297,4	7,0	0,0	23,6	30,6	- 176,1	90,7	+ 46,6
4 ^e trimestre	58,2	47,9	165,4	40,0	1,6	313,1	6,5	0,0	23,6	30,1	- 167,7	115,3	+ 7,3
1985 1 ^{er} trimestre	58,2	48,0	184,1	30,5	1,7	322,5	5,5	0,0	23,6	29,1	- 158,8	134,6	+ 7,6
2 ^e trimestre	58,2	44,4	182,4	45,9	1,2	332,1	5,6	0,0	23,6	29,2	- 161,4	141,5	+ 10,7
3 ^e trimestre	58,2	43,3	175,7	24,0	1,7	302,9	6,2	0,0	23,6	29,8	- 162,3	110,8	- 32,3
4 ^e trimestre	58,2	41,3	157,9	29,4	1,4	288,2	7,0	0,0	23,6	30,6	- 138,5	119,1	+ 5,6
1986 1 ^{er} trimestre	58,2	43,4	145,4	30,0	2,6	279,6	5,7	0,0	23,6	29,3	- 127,2	123,1	+ 2,4
2 ^e trimestre	58,2	43,0	143,4	58,9	2,5	306,0	5,1	0,0	23,6	28,7	- 152,4	124,9	+ 0,8
1985 Août	58,2	44,5	175,7	26,1	1,7	306,2	6,0	0,0	23,6	29,6	- 153,5	123,1	- 17,1
Septembre	58,2	43,3	175,7	24,0	1,7	302,9	6,2	0,0	23,6	29,8	- 162,3	110,8	- 9,1
Octobre	58,2	41,5	156,6	31,1	1,5	288,9	6,3	0,0	23,6	29,9	- 153,1	105,9	- 12,9
Novembre	58,2	40,8	156,6	30,3	1,4	287,3	7,9	0,0	23,6	31,5	- 138,5	117,3	+ 13,5
Décembre	58,2	41,3	157,9	29,4	1,4	288,2	7,0	0,0	23,6	30,6	- 138,5	119,1	+ 5,0
1986 Janvier	58,2	42,6	146,2	28,9	1,5	277,4	6,3	0,0	23,6	29,9	- 127,2	120,3	+ 0,8
Février	58,2	42,9	146,2	29,0	1,8	278,1	5,7	0,0	23,6	29,3	- 127,3	121,5	+ 0,7
Mars	58,2	43,3	145,4	30,1	2,6	279,6	5,7	0,0	23,6	29,3	- 127,2	123,1	+ 0,9
Avril	58,2	43,0	143,4	30,9	2,7	278,2	5,2	0,0	23,6	28,8	- 125,4	124,0	+ 1,2
Mai	58,2	43,2	143,4	87,3	2,5	334,6	5,4	0,0	23,6	29,0	- 181,4	124,2	- 0,4
Juin	58,2	43,0	143,4	58,9	2,5	306,0	5,1	0,0	23,6	28,7	- 152,4	124,9	+ 0,0
Juillet	58,2	38,2	136,5	57,2	2,5	292,6	5,2	0,0	23,6	28,8	- 118,2	145,6	+ 1,1
Août	58,2	38,2	134,8	40,3	2,7	274,2	4,7	0,0	23,6	28,3	- 116,4	129,5	+ 2,4

¹ Evaluées aux cours comptables utilisés dans le bilan officiel de la B.N.B. Non compris les avoirs et engagements éventuels vis-à-vis du Grand-Duché de Luxembourg.

² Comprennent a) les droits que possède l'Etat belge comme membre du F.M.I. et que la B.N.B. a été autorisée, par la loi du 9 juin 1969, à comptabiliser dans ses écritures comme avoirs propres, moyennant la prise en charge par elle des obligations incombant à l'Etat belge dans ce domaine, et b) les avances octroyées par la B.N.B. pour son compte propre au Fonds, au titre du « mécanisme pétrolier », de la « facilité de financement supplémentaire » et de la « politique d'accès élargi », en vertu d'accords conclus avec le Fonds et approuvés par le Gouvernement.

³ Comprennent les Ecus (depuis 1979), ainsi que éventuellement la créance sur le F.E.C.O.M. au titre du financement à très court terme d'interventions intracommunautaires et le concours financier à moyen terme accordé par l'Etat belge et financé par le compte de celui-ci par la B.N.B.

⁴ Comprennent les avances en francs belges consenties en vertu d'accords de paiement conclus par la Belgique avec des pays en dehors de la C.E.E. et dont l'exécution est régie par la convention du 15 juin 1972 entre l'Etat et la B.N.B.

⁵ Comprennent les montants inscrits aux comptes des banques centrales ou des gouvernements des pays qui bénéficient d'une aide financière dans le cadre des accords bilatéraux de prêt conclus par l'Etat, les autres engagements de la B.N.B. en francs belges envers l'étranger, en particulier envers les banques centrales et les institutions européennes, ainsi que les engagements à vue en monnaies étrangères.

⁶ Comprennent les engagements de la B.N.B. envers le F.E.C.O.M. découlant du financement à très court terme des interventions de soutien du franc belge.

⁷ Comprennent 20 p.c. de l'encaisse en or et des avoirs bruts en dollars, dont la Banque a fait apport au F.E.C.O.M. sous la forme de crédits croisés contre Ecus, et les Ecus revendus à terme au F.E.C.O.M. dans le cadre de ces mêmes crédits, ainsi que les monnaies étrangères à recevoir de résidents et à leur livrer.

⁸ Non compris les variations comptables que des modifications de cours de change peuvent avoir provoquées dans la contre-valeur en francs belges des encours en monnaies étrangères. Compte tenu, de plus, d'un ajustement qui vise à attribuer à la période suivante les transactions intervenues pendant une période, mais n'ayant pas encore été liquidées pendant cette dernière. Les chiffres de cette colonne correspondent à ceux de la rubrique « Total 1 à 7 » du tableau IX-5.

XIII - 6. — ENCOURS UTILISES DES CREDITS D'ESCOMPTE, D'AVANCES ET D'ACCEPTATION ACCORDES A LEUR ORIGINE PAR LES BANQUES DE DEPOTS AUX ENTREPRISES ET PARTICULIERS ET A L'ETRANGER

Destination économique apparente

(milliards de francs)

Fin de période	Crédits aux entreprises et particuliers						Crédits à l'étranger				Total général (11) = (6) + (10)
	Financements spécifiques				Crédits dont la destination économique n'a pu être identifiée (5)	Total (6) = (1) à (5)	Financement spécifique de délais de paiement à l'exportation (7)	Crédits dont la destination économique n'a pu être identifiée		Total (10) = (7) à (9)	
	d'investissements industriels, agricoles et artisanaux ¹ (1)	de la construction et de transactions immobilières ² (2)	de ventes et prêts à tempérament ³ (3)	d'importations (4)				Crédits de caisse ⁴ (8)	Autres (9)		
1977 ⁵	48,5	84,7	91,2	29,2	415,6	669,2	93,5	187,8	15,0	296,3	965,5
1978 ⁵	61,7	114,0	102,0	32,9	430,9	741,5	102,5	210,3	13,8	326,6	1.068,1
1979	78,2	152,7	114,9	39,4	499,0	884,2	119,0	253,0	16,3	388,3	1.272,5
1979 ⁶	78,2	152,7	114,9	39,4	499,0	884,2	119,0	247,4	16,3	382,7	1.266,9
1980	91,6	168,4	115,6	31,4	551,6	958,6	126,0	381,5	11,7	519,2	1.477,8
1981	101,8	173,0	107,0	37,5	611,9	1.031,2	142,7	572,2	14,0	728,9	1.760,1
1982	112,3	170,5	105,1	32,2	634,9	1.055,0	153,2	685,5	11,8	850,5	1.905,5
1983 Décembre ⁵ ..	122,8	170,7	105,3	28,3	674,7	1.101,8	157,8	781,1	16,2	955,1	2.056,9
1984 Mars ⁵	125,7	170,3	103,9	31,8	629,9	1.061,6	160,6	793,9	15,2	969,7	2.031,3
Juin	131,4	172,3	106,1	26,0	658,0	1.093,8	156,6	816,3	15,0	987,9	2.081,7
Septembre ⁵ ..	135,9	170,9	104,2	23,5	656,4	1.090,9	157,0	897,6	16,6	1.071,2	2.162,1
Décembre ...	139,4	173,2	111,4	23,4	685,4	1.132,8	160,2	922,3	18,4	1.100,9	2.233,7
1985 Mars ⁵	144,1	172,1	111,5	25,0	663,8	1.116,5	161,1	906,1	13,9	1.081,1	2.197,6
Juin ⁵	146,0	175,4	118,5	24,0	690,5	1.154,5	154,4	936,4	15,7	1.106,5	2.261,0
Septembre ..	149,8	175,4	117,9	21,9	657,6	1.122,6	147,1	890,0	13,6	1.050,7	2.173,3
Décembre . *	154,2	180,9	128,3	21,9	709,8	1.195,1	.	817,2	.	977,8	2.172,9
1986 Mars	156,8	184,0	124,4	19,9	724,9	1.210,0	.	808,1	.	964,1	2.174,1

¹ Crédits octroyés dans le cadre des lois des 24 mai 1959, 17 juillet 1959, 18 juillet 1959, 15 février 1961, 14 juillet 1966 et 30 décembre 1970 (crédits subsidiés et/ou garantis), ainsi que crédits non « subsidiés et/ou garantis » dont une partie au moins a une durée initiale de 2 ans ou plus à condition toutefois qu'il ne s'agisse ni de crédits purement commerciaux, ni de crédits finançant principalement la construction ou l'achat d'immeubles d'habitation, de bureaux, d'écoles, de cliniques, etc.

² Crédits à des entreprises ayant pour objet social la construction immobilière et/ou la réalisation de travaux de génie civil, crédits à des sociétés immobilières et crédits qui ont pour destination principale le financement de l'achat ou de la construction d'immeubles d'habitation, de bureaux, d'écoles, de cliniques, etc.

³ Crédits aux acheteurs et vendeurs à tempérament (que les banques soient intervenues

ou non dans le contrat de vente), prêts personnels consentis directement par les banques et crédits octroyés par les banques aux sociétés de financement.

⁴ Y compris les promesses sur l'étranger, qui au tableau XIII-7 sont comprises dans la colonne (2) « Effets commerciaux ».

⁵ Y compris les effets venus à échéance au dernier jour du mois et n'ayant pu être encaissés parce que ce jour était un samedi ou un jour férié.

⁶ Nouvelle série : l'écart par rapport à l'ancienne série résulte de l'élimination des crédits aux Etats membres des Communautés Européennes.

N.B. Pour la méthode d'élaboration : voir *Bulletin d'Information et de Documentation*, XLII^e année, tome II, n° 3, septembre 1967, p. 241 et *Bulletin de la Banque Nationale de Belgique*, LI^e année, tome I, n° 1, janvier 1976.

XIII - 7. — ENCOURS UTILISES DES CREDITS D'ESCOMPTE, D'AVANCES ET D'ACCEPTATION ACCORDES A LEUR ORIGINE PAR LES BANQUES DE DEPOTS AUX ENTREPRISES ET PARTICULIERS ET A L'ETRANGER

Forme et localisation

(milliards de francs)

Fin de période	Crédits accordés à leur origine par les banques de dépôts				Crédits logés en dehors des banques de dépôts ¹			Crédits logés dans les banques de dépôts				Pour mémoire : Autres crédits logés dans les banques ²
	Acceptations bancaires	Effets commerciaux	Avances	Total (4) = (1) à (3) =	Acceptations bancaires	Effets commerciaux	Total (7) = (5) + (6)	Acceptations bancaires	Effets commerciaux	Avances	Total (11) = (8) à (10)	
A. Crédits aux entreprises et particuliers												
1977 ³	25,5	191,6	452,1	669,2	15,6	43,0	58,6	9,9	148,6	452,1	610,6	0,2
1978 ³	30,3	193,9	517,3	741,5	17,3	45,0	62,3	13,0	148,9	517,3	679,2	0,3
1979	34,7	207,0	642,5	884,2	20,7	44,7	65,4	14,0	162,3	642,5	818,8	0,2
1980	29,1	211,4	718,1	958,6	12,9	39,4	52,3	16,2	172,0	718,1	906,3	0,0
1981	37,0	204,2	790,0	1.031,2	21,5	43,6	65,1	15,5	160,6	790,0	966,1	0,0
1982	32,2	201,8	821,0	1.055,0	15,6	41,6	57,2	16,6	160,2	821,0	997,8	0,5
1983 Décembre ³	28,3	210,5	863,0	1.101,8	14,9	43,9	58,8	13,4	166,6	863,0	1.043,0	0,5
1984 Mars ³	31,7	211,8	818,1	1.061,6	14,8	46,6	61,4	16,9	165,2	818,1	1.000,2	0,7
Juin	26,1	208,8	858,9	1.093,8	11,5	39,2	50,7	14,6	169,6	858,9	1.043,1	0,5
Septembre ³	23,5	201,1	866,3	1.090,9	5,1	10,2	15,3	18,4	190,9	866,3	1.075,6	0,5
Décembre	23,4	204,5	904,9	1.132,8	5,6	3,7	9,3	17,8	200,8	904,9	1.123,5	0,3
1985 Mars ³	25,0	213,8	877,7	1.116,5	5,2	2,7	7,9	19,8	211,1	877,7	1.108,6	0,2
Juin ³	24,0	210,8	919,7	1.154,5	4,9	3,1	8,0	19,1	207,7	919,7	1.146,5	0,2
Septembre	21,9	195,8	904,9	1.122,6	5,9	5,8	11,7	16,0	190,0	904,9	1.110,9	0,2
Décembre	21,8	206,7	966,6	1.195,1	6,4	15,6	22,0	15,4	191,1	966,6	1.173,1	0,2
1986 Mars	19,9	208,9	981,2	1.210,0	4,6	5,8	10,4	15,3	203,1	981,2	1.199,6	0,2
B. Crédits à l'étranger												
1977 ³	36,4	68,5	191,4	296,3	17,0	32,8	49,8	19,4	35,7	191,4	246,5	1,9
1978 ³	34,4	80,5	211,7	326,6	17,9	36,3	54,2	16,5	44,2	211,7	272,4	2,4
1979	37,0	97,7	253,6	388,3	18,1	39,8	57,9	18,9	57,9	253,6	330,4	4,6
1979 ⁴	37,0	97,7	248,0	382,7	18,1	39,8	57,9	18,9	57,9	248,0	324,8	4,6
1980	30,5	116,1	372,6	519,2	12,3	46,3	58,6	18,2	69,8	372,6	460,6	9,2
1981	40,0	120,4	568,5	728,9	20,7	54,0	74,7	19,3	66,4	568,5	654,2	8,7
1982	36,7	126,2	687,6	850,5	18,5	59,0	77,5	18,2	67,2	687,6	773,0	8,4
1983 Décembre ³	41,2	133,2	780,7	955,1	24,4	59,5	83,9	16,8	73,7	780,7	871,2	6,4
1984 Mars ³	43,6	133,3	792,8	969,7	28,0	59,7	87,7	15,6	73,6	792,8	882,0	7,1
Juin	37,4	133,7	816,8	987,9	20,9	60,0	80,9	16,5	73,7	816,8	907,0	5,8
Septembre ³	37,0	134,3	899,9	1.071,2	10,5	58,9	69,4	26,5	75,4	899,9	1.001,8	5,5
Décembre	37,4	142,6	920,9	1.100,9	6,7	58,2	64,9	30,7	84,4	920,9	1.036,0	3,5
1985 Mars ³	41,4	131,0	908,7	1.081,1	11,9	56,7	68,6	29,5	74,3	908,7	1.012,5	4,3
Juin ³	37,0	135,1	934,4	1.106,5	8,7	54,6	63,3	28,3	80,5	934,4	1.043,2	4,6
Septembre	32,5	130,1	888,1	1.050,7	8,8	49,4	58,2	23,7	80,7	888,1	992,5	9,1
Décembre	32,9	129,0	815,9	977,8	13,2	45,7	58,9	19,7	83,3	815,9	918,9	1,5
1986 Mars	33,5	125,8	804,8	964,1	9,7	43,8	53,5	23,8	82,0	804,8	910,6	0,9
C. Total												
1977 ³	61,9	260,1	643,5	965,5	32,6	75,8	108,4	29,3	184,3	643,5	857,1	2,1
1978 ³	64,7	274,4	729,0	1.068,1	35,2	81,3	116,5	29,5	193,1	729,0	951,6	2,7
1979	71,7	304,7	896,1	1.272,5	38,8	84,5	123,3	32,9	220,2	896,1	1.149,2	4,8
1979 ⁴	71,7	304,7	890,5	1.266,9	38,8	84,5	123,3	32,9	220,2	890,5	1.143,6	4,8
1980	59,6	327,5	1.090,7	1.477,8	25,2	85,7	110,9	34,4	241,8	1.090,7	1.366,9	9,2
1981	77,0	324,6	1.358,5	1.760,1	42,2	97,6	139,8	34,8	227,0	1.358,5	1.620,3	8,7
1982	68,9	328,0	1.508,6	1.905,5	34,1	100,6	134,7	34,8	227,4	1.508,6	1.770,8	8,9
1983 Décembre ³	69,5	343,7	1.643,7	2.056,9	39,3	103,4	142,7	30,2	240,3	1.643,7	1.914,2	6,9
1984 Mars ³	75,3	345,1	1.610,9	2.031,3	42,8	106,3	149,1	32,5	238,8	1.610,9	1.882,2	7,8
Juin	63,5	342,5	1.675,7	2.081,7	32,4	99,2	131,6	31,1	243,3	1.675,7	1.950,1	6,3
Septembre ³	60,5	335,4	1.766,2	2.162,1	15,6	69,1	84,7	44,9	266,3	1.766,2	2.077,4	6,0
Décembre	60,8	347,1	1.825,8	2.233,7	12,3	61,9	74,2	48,5	285,2	1.825,8	2.159,5	3,8
1985 Mars ³	66,4	344,8	1.786,4	2.197,6	17,1	59,4	76,5	49,3	285,4	1.786,4	2.121,1	4,5
Juin ³	61,0	345,9	1.854,1	2.261,0	13,6	57,7	71,3	47,4	288,2	1.854,1	2.189,7	4,8
Septembre	54,4	325,9	1.793,0	2.173,3	14,7	55,2	69,9	39,7	270,7	1.793,0	2.103,4	9,3
Décembre	54,7	335,7	1.782,5	2.172,9	19,6	61,3	80,9	35,1	274,4	1.782,5	2.092,0	1,7
1986 Mars	53,4	334,7	1.786,0	2.174,1	14,3	49,6	63,9	39,1	285,1	1.786,0	2.110,2	1,1

¹ Ces crédits sont localisés essentiellement à la B.N.B., à l'I.R.G., auprès d'autres intermédiaires financiers belges et à l'étranger.

² Effets commerciaux.

³ Y compris les effets venus à échéance au dernier jour du mois et n'ayant pu être encaissés parce que ce jour était un samedi ou un jour férié.

⁴ Nouvelle série : l'écart par rapport à l'ancienne série résulte de l'élimination des crédits aux Etats membres des Communautés Européennes.

N.B. Pour la méthode d'élaboration : voir *Bulletin d'Information et de Documentation*, XLII^e année, tome II, n° 3, septembre 1967, p. 241 et *Bulletin de la Banque Nationale de Belgique*, LI^e année, tome I, n° 1, janvier 1976.

XIII - 8. — CREDITS D'ESCOMPTE, D'AVANCES ET D'ACCEPTATION ACCORDES A LEUR ORIGINE PAR LES ORGANISMES PRINCIPALEMENT MONETAIRES AUX ENTREPRISES ET PARTICULIERS ET A L'ETRANGER ET LOGES A LA BANQUE NATIONALE DE BELGIQUE

(milliards de francs)

Fin de période	Crédits accordés à leur origine par la B.N.B. (crédits directs)			Effets réescomptés			Total général				Pour mémoire : Autres crédits logés à la B.N.B. ²
	Effets commerciaux (1)	Avances (2)	Total (3) = (1) + (2)	Acceptations bancaires (4)	Effets commerciaux (5)	Total (6) = (4) + (5)	Acceptations bancaires (7)	Effets commerciaux (8)	Avances (9)	Total (10) = (7) à (9)	
A. Crédits aux entreprises et particuliers											
1977 ¹	0,7	0,4	1,1	7,6	28,6	36,2	7,6	29,3	0,4	37,3	2,8
1978 ¹	0,5	0,1	0,6	12,1	34,9	47,0	12,1	35,4	0,1	47,6	5,7
1979	0,2	0,3	0,5	12,0	38,7	50,7	12,0	38,9	0,3	51,2	7,6
1980	0,0	0,5	0,5	5,7	31,9	37,6	5,7	31,9	0,5	38,1	2,6
1981	0,0	0,1	0,1	11,3	36,9	48,2	11,3	36,9	0,1	48,3	6,3
1982	0,0	0,5	0,5	9,7	34,8	44,5	9,7	34,8	0,5	45,0	8,3
1983 Décembre ¹ ..	0,0	0,4	0,4	7,3	39,3	46,6	7,3	39,3	0,4	47,0	7,0
1984 Mars ¹	0,0	0,5	0,5	9,0	38,4	47,4	9,0	38,4	0,5	47,9	7,9
Juin	0,0	0,3	0,3	5,2	35,4	40,6	5,2	35,4	0,3	40,9	4,9
Septembre ¹ ..	0,0	0,0	0,0	0,7	4,9	5,6	0,7	4,9	0,0	5,6	2,0
Décembre ...	0,0	0,1	0,1	0,0	0,0	0,0	0,0	0,0	0,1	0,1	0,0
1985 Mars ¹	0,0	0,1	0,1	0,0	0,0	0,0	0,0	0,0	0,1	0,1	0,0
Juin ¹	0,0	0,0	0,0	0,0	0,0	0,0	0,0	0,0	0,0	0,0	0,0
Septembre ...	0,0	0,0	0,0	0,0	0,0	0,0	0,0	0,0	0,0	0,0	0,0
Décembre ...	0,0	0,0	0,0	1,7	7,7	9,4	1,7	7,7	0,0	9,4	0,1
1986 Mars	0,0	0,0	0,0	0,0	0,2	0,2	0,0	0,2	0,0	0,2	0,0
B. Crédits à l'étranger											
1977 ¹	0,0	0,0	0,0	12,6	7,4	20,0	12,6	7,4	0,0	20,0	0,0
1978 ¹	0,0	0,0	0,0	15,5	10,3	25,8	15,5	10,3	0,0	25,8	0,0
1979	0,0	0,0	0,0	14,2	7,9	22,1	14,2	7,9	0,0	22,1	0,0
1980	0,0	0,0	0,0	6,3	0,6	6,9	6,3	0,6	0,0	6,9	0,0
1981	0,0	0,0	0,0	16,4	14,6	31,0	16,4	14,6	0,0	31,0	0,1
1982	0,0	0,0	0,0	14,5	16,9	31,4	14,5	16,9	0,0	31,4	0,2
1983 Décembre ¹ ..	0,0	0,0	0,0	12,8	15,5	28,3	12,8	15,5	0,0	28,3	1,3
1984 Mars ¹	0,0	0,0	0,0	22,7	17,5	40,2	22,7	17,5	0,0	40,2	1,9
Juin	0,0	0,0	0,0	16,8	17,8	34,6	16,8	17,8	0,0	34,6	1,6
Septembre ¹ ..	0,0	0,0	0,0	1,2	10,4	11,6	1,2	10,4	0,0	11,6	0,0
Décembre ...	0,0	0,0	0,0	0,5	10,2	10,7	0,5	10,2	0,0	10,7	0,0
1985 Mars ¹	0,0	0,0	0,0	0,5	10,7	11,2	0,5	10,7	0,0	11,2	0,0
Juin ¹	0,0	0,0	0,0	3,2	11,9	15,1	3,2	11,9	0,0	15,1	0,0
Septembre ...	0,0	0,0	0,0	0,4	8,9	9,3	0,4	8,9	0,0	9,3	0,0
Décembre ...	0,0	0,0	0,0	7,5	7,8	15,3	7,5	7,8	0,0	15,3	0,2
1986 Mars	0,0	0,0	0,0	1,7	6,3	8,0	1,7	6,3	0,0	8,0	0,3
C. Total											
1977 ¹	0,7	0,4	1,1	20,2	36,0	56,2	20,2	36,7	0,4	57,3	2,8
1978 ¹	0,5	0,1	0,6	27,6	45,2	72,8	27,6	45,7	0,1	73,4	5,7
1979	0,2	0,3	0,5	26,2	46,6	72,8	26,2	46,8	0,3	73,3	7,6
1980	0,0	0,5	0,5	12,0	32,5	44,5	12,0	32,5	0,5	45,0	2,6
1981	0,0	0,1	0,1	27,7	51,5	79,2	27,7	51,5	0,1	79,3	6,4
1982	0,0	0,5	0,5	24,2	51,7	75,9	24,2	51,7	0,5	76,4	8,5
1983 Décembre ¹ ..	0,0	0,4	0,4	20,1	54,8	74,9	20,1	54,8	0,4	75,3	8,3
1984 Mars ¹	0,0	0,5	0,5	31,7	55,9	87,6	31,7	55,9	0,5	88,1	9,8
Juin	0,0	0,3	0,3	22,0	53,2	75,2	22,0	53,2	0,3	75,5	6,5
Septembre ¹ ..	0,0	0,0	0,0	1,9	15,3	17,2	1,9	15,3	0,0	17,2	2,0
Décembre ...	0,0	0,1	0,1	0,5	10,2	10,7	0,5	10,2	0,1	10,8	0,0
1985 Mars ¹	0,0	0,1	0,1	0,5	10,7	11,2	0,5	10,7	0,1	11,3	0,0
Juin ¹	0,0	0,0	0,0	3,2	11,9	15,1	3,2	11,9	0,0	15,1	0,0
Septembre ...	0,0	0,0	0,0	0,4	8,9	9,3	0,4	8,9	0,0	9,3	0,0
Décembre ...	0,0	0,0	0,0	9,2	15,5	24,7	9,2	15,5	0,0	24,7	0,3
1986 Mars	0,0	0,0	0,0	1,7	6,5	8,2	1,7	6,5	0,0	8,2	0,3

¹ Y compris les effets venus à échéance au dernier jour du mois et n'ayant pu être encaissés parce que ce jour était un samedi ou un jour férié.

² Effets commerciaux

N.B. Pour la méthode d'élaboration : voir *Bulletin d'Information et de Documentation*, XLII^e année, tome II, n° 3, septembre 1967, p. 241 et *Bulletin de la Banque Nationale de Belgique*, LI^e année, tome I, n° 1, janvier 1976.

**XIII - 9. — ENCOURS UTILISES DES CREDITS D'ESCOMPTE, D'AVANCES ET D'ACCEPTATION
ACCORDES A LEUR ORIGINE PAR LES ORGANISMES PRINCIPALEMENT MONETAIRES
AUX ENTREPRISES ET PARTICULIERS ET A L'ETRANGER**

(milliards de francs)

Fin de période	Crédits accordés à leur origine par les organismes principalement monétaires				Crédits logés en dehors des organismes principalement monétaires			Crédits logés dans les organismes principalement monétaires ¹				Pour mémoire : Autres crédits logés dans les organismes principalement monétaires ²
	Acceptations bancaires	Effets commerciaux	Avances	Total	Acceptations bancaires	Effets commerciaux	Total	Acceptations bancaires	Effets commerciaux	Avances	Total	
	(1)	(2)	(3)	(4) = (1) à (3) = (7) + (11)	(5)	(6)	(7) = (5) + (6)	(8)	(9)	(10)	(11) = (8) à (10)	(12)
A. Crédits aux entreprises et particuliers												
1977 ³	25,5	192,3	452,5	670,3	6,5	12,8	19,3	19,0	179,5	452,5	651,0	3,0
1978 ³	30,3	194,4	517,4	742,1	4,6	7,3	11,9	25,7	187,1	517,4	730,2	6,0
1979	34,7	207,2	642,8	884,7	8,7	6,0	14,7	26,0	201,2	642,8	870,0	7,8
1980	29,1	211,4	718,6	959,1	6,8	6,5	13,3	22,3	204,9	718,6	945,8	2,6
1981	37,0	204,2	790,1	1.031,3	9,4	4,9	14,3	27,6	199,3	790,1	1.017,0	6,3
1982	32,2	201,8	821,5	1.055,5	5,9	6,0	11,9	26,3	195,8	821,5	1.043,6	8,8
1983 Décembre ³	28,3	210,5	863,4	1.102,2	7,6	4,0	11,6	20,7	206,5	863,4	1.090,6	7,5
1984 Mars ³	31,7	211,8	818,6	1.062,1	5,8	8,2	14,0	25,9	203,6	818,6	1.048,1	8,6
Juin	26,1	208,8	859,2	1.094,1	6,3	3,8	10,1	19,8	205,0	859,2	1.084,0	5,4
Septembre ³	23,5	201,1	866,3	1.090,9	4,1	3,9	8,0	19,4	197,2	866,3	1.082,9	2,5
Décembre	23,4	204,5	905,0	1.132,9	5,3	3,5	8,8	18,1	201,0	905,0	1.124,1	0,3
1985 Mars ³	25,0	213,8	877,8	1.116,6	5,2	2,7	7,9	19,8	211,1	877,8	1.108,7	0,2
Juin ³	24,0	210,8	919,7	1.154,5	4,9	3,1	8,0	19,1	207,7	919,7	1.146,5	0,2
Septembre	21,9	195,8	904,9	1.122,6	5,6	5,0	10,6	16,3	190,8	904,9	1.112,0	0,2
Décembre	21,8	206,7	966,6	1.195,1	4,2	5,3	9,5	17,6	201,4	966,6	1.185,6	0,3
1986 Mars	19,9	208,9	981,2	1.210,0	4,6	5,6	10,2	15,3	203,3	981,2	1.199,8	0,2
B. Crédits à l'étranger												
1977 ³	36,4	68,5	191,4	296,3	4,1	25,4	29,5	32,3	43,1	191,4	266,8	1,9
1978 ³	34,4	80,5	211,7	326,6	2,1	26,0	28,1	32,3	54,5	211,7	298,5	2,4
1979	37,0	97,7	253,6	388,3	3,9	31,9	35,8	33,1	65,8	253,6	352,5	4,6
1979 ⁴	37,0	97,7	248,0	382,7	3,9	31,9	35,8	33,1	65,8	248,0	346,9	4,6
1980	30,5	116,1	372,6	519,2	4,8	44,5	49,3	25,7	71,6	372,6	469,9	9,2
1981	40,0	120,4	568,5	728,9	4,0	38,7	42,7	36,0	81,7	568,5	686,2	8,8
1982	36,7	126,2	687,6	850,5	3,8	41,8	45,6	32,9	84,4	687,6	804,9	8,6
1983 Décembre ³	41,2	133,2	780,7	955,1	8,7	42,0	50,7	32,5	91,2	780,7	904,4	7,7
1984 Mars ³	43,6	133,3	792,8	969,7	5,3	42,2	47,5	38,3	91,1	792,8	922,2	9,0
Juin	37,4	133,7	816,8	987,9	4,1	42,2	46,3	33,3	91,5	816,8	941,6	7,4
Septembre ³	37,0	134,3	899,9	1.071,2	5,0	42,2	47,2	32,0	92,1	899,9	1.024,0	5,5
Décembre	37,4	142,6	920,9	1.100,9	5,8	46,4	52,2	31,6	96,2	920,9	1.048,7	3,5
1985 Mars ³	41,4	131,0	908,7	1.081,1	11,4	46,0	57,4	30,0	85,0	908,7	1.023,7	4,3
Juin ³	37,0	135,1	934,4	1.106,5	5,5	42,7	48,2	31,5	92,4	934,4	1.058,3	4,6
Septembre	32,5	130,1	888,1	1.050,7	7,5	40,0	47,5	25,0	90,1	888,1	1.003,2	9,1
Décembre	32,9	129,0	815,9	977,8	4,7	36,7	41,4	28,2	92,3	815,9	936,4	1,7
1986 Mars	33,5	125,8	804,8	964,1	8,0	37,5	45,5	25,5	88,3	804,8	918,6	1,2
C. Total												
1977 ³	61,9	260,8	643,9	966,6	10,6	38,2	48,8	51,3	222,6	643,9	917,8	4,9
1978 ³	64,7	274,9	729,1	1.068,7	6,7	33,3	40,0	58,0	241,6	729,1	1.028,7	8,4
1979	71,7	304,9	896,4	1.273,0	12,6	37,9	50,5	59,1	267,0	896,4	1.222,5	12,4
1979 ⁴	71,7	304,9	890,8	1.267,4	12,6	37,9	50,5	59,1	267,0	890,8	1.216,9	12,4
1980	59,6	327,5	1.091,2	1.478,3	11,6	51,0	62,6	48,0	276,5	1.091,2	1.415,7	11,8
1981	77,0	324,6	1.358,6	1.760,2	13,4	43,6	57,0	63,6	281,0	1.358,6	1.703,2	15,1
1982	68,9	328,0	1.509,1	1.906,0	9,7	47,8	57,5	59,2	280,2	1.509,1	1.848,5	17,4
1983 Décembre ³	69,5	343,7	1.644,1	2.057,3	16,3	46,0	62,3	53,2	297,7	1.644,1	1.995,0	15,2
1984 Mars ³	75,3	345,1	1.611,4	2.031,8	11,1	50,4	61,5	64,2	294,7	1.611,4	1.970,3	17,6
Juin	63,5	342,5	1.676,0	2.082,0	10,4	46,0	56,4	53,1	296,5	1.676,0	2.025,6	12,8
Septembre ³	60,5	335,4	1.766,2	2.162,1	9,1	46,1	55,2	51,4	289,3	1.766,2	2.106,9	8,0
Décembre	60,8	347,1	1.825,9	2.233,8	11,1	49,9	61,0	49,7	297,2	1.825,9	2.172,8	3,8
1985 Mars ³	66,4	344,8	1.786,5	2.197,7	16,6	48,7	65,3	49,8	296,1	1.786,5	2.132,4	4,5
Juin ³	61,0	345,9	1.854,1	2.261,0	10,4	45,8	56,2	50,6	300,1	1.854,1	2.204,8	4,8
Septembre	54,4	325,9	1.793,0	2.173,3	13,1	45,0	58,1	41,3	280,9	1.793,0	2.115,2	9,3
Décembre	54,7	335,7	1.782,5	2.172,9	8,9	42,0	50,9	45,8	293,7	1.782,5	2.122,0	2,0
1986 Mars	53,4	334,7	1.786,0	2.174,1	12,6	43,1	55,7	40,8	291,6	1.786,0	2.118,4	1,4

¹ Crédits logés à la B.N.B., dans les banques de dépôts et dans les organismes publics monétaires (y compris les crédits que l'I.R.G. finance par un recours aux organismes principalement monétaires).

² Effets commerciaux.

³ Y compris les effets venus à échéance au dernier jour du mois et n'ayant pu être encaissés parce que ce jour était un samedi ou un jour férié.

⁴ Nouvelle série : l'écart par rapport à l'ancienne série résulte de l'élimination des crédits aux Etats membres des Communautés Européennes

N.B. Pour la méthode d'élaboration : voir *Bulletin d'information et de Documentation*, XLII^e année, tome II, n° 3, septembre 1967, p. 241 et *Bulletin de la Banque Nationale de Belgique*, LI^e année, tome I, n° 1, janvier 1976.

XIII - 10. — BILANS DE LA BANQUE NATIONALE DE BELGIQUE

(milliards de francs)

ACTIF

Rubriques	1977 31 déc.	1978 31 déc.	1979 31 déc.	1980 31 déc.	1981 31 déc.	1982 31 déc.	1983 31 déc.	1984 31 déc.	1985 31 déc.
Encaisse en or	72,3	72,5	58,3	58,2	58,2	58,2	58,2	58,2	58,2
Fonds Monétaire International :									
Participation	26,7	19,4	18,1	18,1	15,3	14,6	23,7	25,0	22,8
Prêts	1,5	0,7	0,0	0,0	0,0	0,0	0,0	0,0	0,0
Droits de tirage spéciaux	19,8	20,1	23,2	24,2	30,6	32,7	19,4	22,1	16,0
Écus	—	—	61,1	110,7	33,6	73,0	139,2	165,4	157,9
Monnaies étrangères	101,2	106,1	75,5	114,8	112,0	49,4	47,5	40,0	29,4
Monnaies étrangères et or à recevoir :									
Fonds Européen de Coopération Monétaire	0,0	0,0	35,7	40,1	39,6	35,7	26,7	30,2	18,1
Autres	0,0	0,0	2,4	0,0	0,0	0,0	0,0	0,0	2,4
Accords internationaux	0,4	0,4	0,0	0,8	1,0	1,1	1,3	1,6	1,4
Avances au F.M.I.	9,7	9,4	7,4	5,7	4,5	2,3	2,4	0,8	2,5
Fonds Européen de Coopération Monétaire	0,0	0,0	0,0	0,0	0,0	0,0	0,0	0,0	0,0
C.E.E. : Concours financier à moyen terme	6,5	0,0	0,0	0,0	0,0	0,0	0,0	0,0	0,0
Débiteurs pour change et or à terme ..	0,0	11,9	19,6	3,0	0,0	0,0	0,0	0,0	0,0
Effets de commerce	59,7	79,0	80,6	47,1	85,6	84,4	83,2	10,7	25,0
Avances sur nantissement :									
Organismes régis par une loi spéciale									
Banques	7,8	14,2	23,5	10,3	0,1	—	—	—	—
Entreprises et particuliers	0,1	2,0	0,2	0,1	0,5	—	—	—	—
Intermédiaires financiers du secteur privé	0,0	0,6	0,0	0,0	0,0	—	—	—	—
Intermédiaires financiers du secteur public et Fonds des Rentes	—	—	—	—	—	0,1	0,0	2,2	0,7
Autres institutions du secteur public	—	—	—	—	—	0,0	13,7	0,0	0,0
Entreprises privées et publiques, et particuliers	—	—	—	—	—	0,0	0,0	0,0	0,0
Entreprises privées et publiques, et particuliers	—	—	—	—	—	0,5	0,4	0,1	0,0
Effets publics :									
Effets publics belges	37,0	37,0	37,0	37,0	37,0	37,0	37,0	37,0	37,0
Effets publics luxembourgeois	0,0	0,0	0,0	0,0	0,0	0,0	0,0	0,0	0,0
Concours spécial au Fonds des Rentes ..	2,8	16,0	52,5	77,1	149,5	181,1	188,4	200,6	182,2
Monnaies divisionnaires et d'appoint ..	0,4	0,4	0,4	0,6	0,7	0,9	0,9	0,7	1,0
Avoirs à l'Office des Chèques Postaux :									
Compte A	0,0	0,0	0,0	0,0	0,0	0,0	0,0	0,0	0,0
Compte B	2,4	2,0	3,4	4,3	4,4	4,4	4,6	4,4	4,4
Créance consolidée sur l'Etat	34,0	34,0	34,0	34,0	34,0	34,0	34,0	34,0	34,0
Bons du Trésor spéciaux	0,4	—	—	—	—	—	—	—	—
Ajustement provisoire résultant de la loi du 3 juillet 1972	3,4	3,4	3,4	3,4	3,4	3,4	3,4	3,4	3,4
Valeurs à recevoir	2,2	9,2	18,8	22,3	3,4	9,0	1,6	8,6	2,9
Fonds publics	6,1	6,5	7,2	8,0	8,9	10,1	11,6	12,9	14,3
Immeubles, matériel et mobilier	2,2	2,2	2,2	2,2	2,3	2,4	2,9	3,4	4,4
Valeurs de la Caisse de Pensions du Personnel	9,1	10,3	11,8	13,1	14,2	15,3	16,7	18,0	19,7
Comptes transitoires	1,2	1,5	2,0	2,1	2,9	13,4	14,3	19,1	16,2
Total de l'actif	406,9	458,8	578,3	637,2	641,7	663,0	731,1	698,4	653,9

N.B. Le Rapport annuel de la B.N.B. donne en annexe, toutes les situations hebdomadaires de l'année à laquelle il se rapporte. Il comporte également un commentaire succinct des principaux postes du bilan.

XIII - 10. — BILANS DE LA BANQUE NATIONALE DE BELGIQUE

(milliards de francs)

PASSIF

Rubriques	1977 31 déc.	1978 31 déc.	1979 31 déc.	1980 31 déc.	1981 31 déc.	1982 31 déc.	1983 31 déc.	1984 31 déc.	1985 31 déc.
Billets en circulation	335,4	359,9	371,8	376,1	382,2	382,2	395,9	398,2	394,7
Comptes courants et divers :									
Trésor public, compte ordinaire	0,0	0,0	0,0	0,0	0,0	0,0	0,0	0,0	0,0
Organismes régis par une loi spéciale	0,2	2,9	1,5	1,8	4,1	—	—	—	—
Banques de Belgique	0,5	0,4	0,3	0,4	0,4	—	—	—	—
Entreprises et particuliers	0,8	0,7	0,9	0,6	0,8	—	—	—	—
Banques à l'étranger, comptes ordin.	0,9	1,1	1,4	1,2	1,5	—	—	—	—
Valeurs à payer	2,0	3,3	3,8	4,8	4,1	—	—	—	—
Intermédiaires financiers du secteur privé	—	—	—	—	—	0,4	0,3	0,4	0,2
Intermédiaires financiers du secteur public	—	—	—	—	—	0,0	0,0	0,0	0,0
Autres institutions du secteur public	—	—	—	—	—	0,9	0,8	0,8	0,8
Entreprises privées et publiques, et particuliers	—	—	—	—	—	0,1	0,2	0,3	0,2
Banques à l'étranger et institutions internationales, comptes ordinaires .	—	—	—	—	—	2,3	2,3	2,1	2,5
Valeurs à payer	—	—	—	—	—	28,0	16,4	26,9	21,1
Accords internationaux :									
Accords d'aide financière	2,4	2,0	3,4	4,3	4,5	4,4	4,6	4,3	4,5
Autres accords	0,4	0,4	0,0	0,0	0,0	0,0	0,0	0,0	0,1
Fonds Monétaire International :									
Droits de tirage spéciaux, allocation cumulative nette	10,2	10,2	14,7	19,2	23,6	23,6	23,6	23,6	23,6
Fonds Européen de Coopération Monétaire	23,4	26,7	27,4	0,0	2,8	18,1	48,2	0,0	0,0
Ecus à livrer au Fonds Européen de Coopération Monétaire	—	—	86,3	162,4	163,5	166,6	198,6	197,9	156,5
Réserve monétaire :									
Belgique	0,0	0,4	0,0	0,0	0,0	0,0	0,0	0,0	0,0
Grand-Duché de Luxembourg	0,0	0,0	0,0	0,0	0,0	0,0	0,0	0,0	0,0
Monnaies étrangères et or à livrer	0,0	16,2	28,1	3,1	0,0	0,0	0,0	0,0	2,5
Caisse de Pensions du Personnel	9,1	10,3	11,8	13,1	14,2	15,3	16,7	18,0	19,7
Comptes transitoires	14,5	16,5	18,2	40,6	29,1	8,7	9,8	10,7	10,4
Capital	0,4	0,4	0,4	0,4	0,4	0,4	0,4	0,4	0,4
Fonds de Réserve :									
Réserve statutaire	1,2	1,3	1,4	1,4	1,5	1,6	1,7	1,8	1,9
Réserve extraordinaire	2,7	3,4	4,1	4,9	6,1	7,3	8,1	9,0	9,9
Compte d'amortissement des immeubles, matériel et mobilier	2,1	2,0	2,1	2,1	2,1	2,2	2,6	3,0	3,9
Bénéfice net à répartir	0,7	0,7	0,7	0,8	0,8	0,9	0,9	1,0	1,0
Total du passif	406,9	458,8	578,3	637,2	641,7	663,0	731,1	698,4	653,9

N.B. Le Rapport annuel de la B.N.B. donne en annexe, toutes les situations hebdomadaires de l'année à laquelle il se rapporte. Il comporte également un commentaire succinct des principaux postes du bilan.

XIII - 10. — SITUATIONS HEBDOMADAIRES DE LA BANQUE NATIONALE DE BELGIQUE

(milliards de francs)

ACTIF

Rubriques	1985 10 juin	1986 9 juin	1985 8 juillet	1986 7 juillet	1985 5 août	1986 4 août	1985 9 septembre	1986 8 septembre
Encaisse en or	58,2	58,2	58,2	58,2	58,2	58,2	58,2	58,2
Fonds Monétaire International :								
Participation	23,8	22,3	23,4	22,3	23,2	22,2	23,0	22,2
Prêts	0,0	0,0	0,0	0,0	0,0	0,0	0,0	0,0
Droits de tirage spéciaux	18,9	14,7	18,7	14,7	18,7	10,0	18,9	10,5
Ecus	182,4	143,4	176,0	136,5	175,7	134,8	175,7	134,8
Monnaies étrangères	48,4	78,5	45,2	55,8	29,3	57,3	27,4	40,4
Monnaies étrangères et or¹ à recevoir :								
Fonds Européen de Coopération Monétaire ..	21,0	18,0	22,2	18,4	22,2	18,4	22,2	18,4
Autres	0,0	0,0	0,0	0,0	0,0	0,0	0,0	0,0
Ecus à recevoir :								
Fonds Européen de Coopération Monétaire ..	—	—	—	0,0	—	0,0	—	0,0
Autres	—	—	—	0,0	—	0,0	—	0,0
Accords internationaux	1,3	2,4	1,2	2,5	1,7	2,6	1,7	2,6
Avances au F.M.I.	1,7	5,9	1,7	5,9	1,8	5,9	2,6	5,9
Fonds Européen de Coopération Monétaire :								
Financement à très court terme	0,0	0,0	0,0	0,0	0,0	0,0	0,0	0,0
C.E.E. :								
Concours financier à moyen terme	0,0	0,0	0,0	0,0	0,0	0,0	0,0	0,0
Débiteurs pour change et or, à terme	6,1	46,9	0,0	—	0,0	—	0,0	—
Fonds Européen de Coopération Monétaire ..	—	—	—	0,0	—	0,0	—	0,0
Autres	—	—	—	24,5	—	22,4	—	5,3
Effets de commerce	10,4	8,2	15,9	12,0	11,0	4,2	10,3	6,9
Avances sur nantissement	0,0	0,0	0,0	15,5	0,0	5,7	5,5	0,0
Effets publics^a :								
Effets publics belges	37,0	37,0	37,0	37,0	37,0	37,0	37,0	37,0
Effets publics luxembourgeois	0,0	0,0	0,0	0,0	0,0	0,0	0,0	0,0
Concours spécial au Fonds des Rentes ^b	169,0	150,6	178,3	169,3	186,6	172,9	184,6	189,8
Monnaies divisionnaires et d'appoint	0,7	1,0	0,8	1,0	0,9	1,1	1,5	1,2
Avoirs à l'Office des Chèques Postaux :								
Compte A	0,0	0,0	0,0	0,0	0,0	0,0	0,0	0,0
Compte B	3,8	3,7	3,7	3,3	3,7	3,5	4,0	3,2
Créance consolidée sur l'Etat	34,0	34,0	34,0	34,0	34,0	34,0	34,0	34,0
Ajustement provisoire résultant de la loi du 3 juillet 1972	3,5	3,5	3,5	3,5	3,5	3,5	3,5	3,5
Fonds publics	14,3	16,2	14,3	16,2	14,3	16,2	14,3	16,2
Immeubles, matériel et mobilier	3,4	4,4	3,4	4,4	3,4	4,4	3,4	4,4
Valeurs de la Caisse de Pensions du Personnel .	20,1	—	20,2	—	20,1	—	20,0	—
Divers	24,2	30,6	27,3	17,1	27,1	20,7	26,6	30,9
	682,2	679,5	685,0	652,1	672,4	635,0	674,4	625,4
COMPTE D'ORDRE :								
Office des Chèques Postaux²	18,1	19,2	16,9	18,8	15,5	18,0	14,6	17,7
^a Montant maximum du portefeuille d'effets publics :								
— belges	37,0	37,0	37,0	37,0	37,0	37,0	37,0	37,0
— luxembourgeois	1,2	1,2	1,2	1,2	1,2	1,2	1,2	1,2
(Convention du 15 juillet 1977 entre l'Etat et la Banque).								
^b Montant cumulé maximum du concours ³	210,0	210,0	210,0	210,0	210,0	210,0	210,0	210,0

N.B. — Le Rapport annuel de la B.N.B. donne en annexe, toutes les situations hebdomadaires de l'année à laquelle il se rapporte. Il comporte également un commentaire succinct des principaux postes du bilan.

¹ Du 6 janvier 1986 au 23 juin 1986 : Monnaies étrangères, Ecus et or.

² Avoirs pour compte des Ministres de l'Education nationale à l'Office des Chèques Postaux (loi du 11 juillet 1973 - législation de l'enseignement).

³ Le « Concours spécial au Fonds des Rentes » peut prendre la forme d'une avance spéciale ou d'une souscription aux certificats émis par le Fonds des Rentes. (Protocole du 15 juillet 1977 entre le Ministre des Finances, le Fonds des Rentes et la Banque).

XIII - 10. — SITUATIONS HEBDOMADAIRES DE LA BANQUE NATIONALE DE BELGIQUE

(milliards de francs)

PASSIF

Rubriques	1985 10 juin	1986 9 juin	1985 8 juillet	1986 7 juillet	1985 5 août	1986 4 août	1985 9 septembre	1986 8 septembre
Billets en circulation	400,4	408,1	408,1	420,2	396,9	406,6	390,9	402,8
Comptes courants :								
Trésor public : Compte ordinaire	0,0	0,0	0,0	0,0	0,0	0,0	0,0	0,0
Banques à l'étranger et institutions internationales, comptes ordinaires	1,6	1,5	1,6	2,0	1,8	2,3	2,0	1,4
Comptes courants divers et valeurs à payer ..	14,3	27,3	14,4	11,4	10,7	11,8	17,2	23,3
Accords internationaux :								
Accords d'aide financière	3,8	3,7	3,7	3,3	3,7	3,4	4,0	3,2
Autres accords	0,0	0,0	0,0	0,0	0,0	0,0	0,0	0,0
Fonds Monétaire International :								
Droits de tirage spéciaux, allocation cumulative nette	23,6	23,6	23,6	23,6	23,6	23,6	23,6	23,6
Fonds Européen de Coopération Monétaire :								
Financement à très court terme	0,0	0,0	0,0	0,0	0,0	0,0	0,0	0,0
Ecus à livrer :								
Fonds Européen de Coopération Monétaire ..	182,4	143,4	176,0	136,5	175,7	134,8	175,7	134,8
Autres	—	—	—	0,0	—	0,0	—	0,0
Réserve monétaire :								
Belgique	0,0	0,0	0,0	0,0	0,0	0,0	0,0	0,0
Grand-Duché de Luxembourg	0,0	0,0	0,0	0,0	0,0	0,0	0,0	0,0
Monnaies étrangères et or¹ à livrer :								
Fonds Européen de Coopération Monétaire ..	—	—	—	0,0	—	0,0	—	0,0
Autres	4,0	46,9	0,0	24,5	0,0	22,1	0,0	5,3
Caisse de Pensions du Personnel	20,1	—	20,2	—	20,1	—	20,0	—
Divers	17,7	8,8	23,1	14,4	25,6	14,2	26,7	14,8
Capital	0,4	0,4	0,4	0,4	0,4	0,4	0,4	0,4
Réserves et comptes d'amortissement	13,9	15,8	13,9	15,8	13,9	15,8	13,9	15,8
	682,2	679,5	685,0	652,1	672,4	635,0	674,4	625,4
COMPTE D'ORDRE :								
Ministres de l'Education nationale²	18,1	19,2	16,9	18,8	15,5	18,0	14,6	17,7

N.B. — Le Rapport annuel de la B.N.B. donne en annexe, toutes les situations hebdomadaires de l'année à laquelle il se rapporte. Il comporte également un commentaire succinct des principaux postes du bilan.

¹ Du 6 janvier 1986 au 23 juin 1986 : Monnaies étrangères, Ecus et or.

² Avoirs pour compte des Ministres de l'Education nationale à l'Office des Chèques Postaux (loi du 11 juillet 1973 - législation de l'enseignement).

XIII - 11. — COMPTES DE CHEQUES POSTAUX

Source : O.C.P.

	Nombre de comptes	Avoir global ¹	Avoirs des particuliers ²	Crédit		Débit		Mouvement général	Capitaux traités sans emploi d'espèces
				Versements et divers	Virements	Chèques et divers	Virements		
	(fin de période)	(moyennes journalières) ³	(moyennes mensuelles ou mois)						
	(milliers)	(milliards de francs)							(%)
1978	1.111	203,0	80,4	324,1	601,0	319,7	601,0	1.845,8	96
1979	1.116	212,2	80,8	348,0	645,9	348,4	645,9	1.988,1	96
1980	1.120	214,7	81,3	374,0	690,1	373,0	690,1	2.127,2	96
1981	1.190	219,0	83,4	399,2	754,6	400,9	754,6	2.309,3	96
1982	1.271	239,3	86,8	431,5	823,5	430,9	823,5	2.509,5	96
1983	1.268	266,2	87,0	447,1	855,2	447,9	855,2	2.605,4	97
1984	1.261	247,0	85,2	477,2	894,2	473,9	894,2	2.739,5	97
1985	1.257	256,2	88,0	498,1	941,0	498,8	941,0	2.878,9	97
1984 2 ^e trimestre	1.254	262,8	89,2	512,9	964,2	503,7	964,2	2.945,0	97
3 ^e trimestre	1.256	241,4	85,7	448,1	846,5	463,2	846,5	2.604,3	97
4 ^e trimestre	1.261	236,2	82,0	468,8	818,8	448,9	818,8	2.555,3	96
1985 1 ^{er} trimestre	1.261	272,9	89,4	504,1	1.029,1	518,9	1.029,1	3.081,2	97
2 ^e trimestre	1.252	258,7	90,8	533,1	997,9	525,9	997,9	3.054,8	97
3 ^e trimestre	1.259	244,7	85,4	461,6	851,2	474,4	851,2	2.638,4	97
4 ^e trimestre	1.257	248,4	86,3	493,7	885,6	476,2	885,6	2.741,1	97
1986 1 ^{er} trimestre	1.243	278,0	94,0	505,4	1.034,5	508,9	1.034,5	3.083,3	97
2 ^e trimestre	1.237	314,5	103,5	535,2	1.023,8	519,6	1.023,8	3.102,4	97
1985 Juin	1.252	253,6	91,4	536,5	1.021,6	532,2	1.021,6	3.111,9	97
Juillet	1.254	281,9	82,6	520,2	925,2	544,2	925,2	2.914,8	96
Août	1.258	225,2	86,1	431,0	788,0	432,6	788,0	2.439,6	97
Septembre	1.259	227,0	87,7	433,4	840,5	446,4	840,5	2.560,8	97
Octobre	1.260	262,5	83,4	520,3	936,0	507,7	936,0	2.900,0	97
Novembre	1.259	223,4	85,8	472,6	913,8	457,6	913,8	2.757,8	97
Décembre	1.257	259,4	89,8	488,3	807,1	463,1	807,1	2.565,6	96
1986 Janvier	1.254	307,3	94,7	536,2	1.099,3	530,2	1.099,3	3.265,0	97
Février	1.256	259,5	94,6	511,9	1.063,4	521,0	1.063,4	3.159,7	97
Mars	1.243	267,3	92,6	468,1	940,9	475,6	940,9	2.825,5	97
Avril	1.241	291,3	89,3	537,0	1.004,0	517,3	1.004,0	3.062,3	97
Mai	1.239	304,0	115,7	529,1	988,8	474,1	988,8	2.980,8	96
Juin	1.237	348,3	105,6	539,7	1.078,4	567,4	1.078,4	3.263,9	97

¹ Y compris l'avoir des particuliers et celui des comptables de l'Etat.

² Les chiffres des avoirs des particuliers à fin de période sont publiés à la situation de la dette publique (cf. tableau XVI-3a).

³ Moyenne des avoirs à la fin de chaque jour, ouvrable ou non, du mois. Quand il s'agit d'un jour non ouvrable, l'avoir repris est celui du jour ouvrable précédent.

XIII - 12. — SITUATION GLOBALE DES BANQUES¹

(milliards de francs)

Actif

Rubriques	1982 31 déc.	1983 31 déc.	1984 31 déc.	1985 31 déc.	1985 30 juin	1986 30 juin	1985 31 juillet	1986 31 juillet
Caisse, Banque Nationale, Chèques Postaux, C.N.C.P.	14,0	14,2	18,5	16,2	15,7	17,6	13,8	13,3
Prêts au jour le jour	63,2	90,4	146,6	175,0	171,3	157,1	179,1	189,1
Banquiers	1.790,2	2.119,0	2.462,2	2.520,2	2.643,0	2.331,8	2.590,2	2.212,7
Maison-mère, succursales et filiales	795,6	949,9	1.133,1	1.338,9	1.471,9	1.307,9	1.408,9	1.279,1
Autres valeurs à recevoir à court terme	41,9	49,4	64,2	68,4	80,5	90,4	65,0	72,3
Portefeuille-effets	663,6	823,5	885,9	938,1	953,2	1.151,4	963,8	1.186,3
a) Effets publics	408,4	562,9	569,7	644,5	633,5	832,5	651,4	855,0
b) Effets commerciaux ^a	255,2	260,6	316,2	293,6	319,7	318,9	312,4	331,3
Reports et avances sur titres	1,5	2,1	2,8	4,3	2,8	5,0	2,6	6,3
Débiteurs par acceptations	68,9	69,5	60,8	54,8	61,0	50,0	59,5	50,2
Débiteurs divers	1.678,6	1.844,4	2.059,5	1.974,1	2.081,4	1.945,0	1.997,0	1.891,4
Valeurs mobilières	713,2	914,7	1.122,7	1.423,1	1.318,3	1.486,0	1.323,5	1.470,7
a) Fonds publics belges	612,3	735,6	828,8	985,5	939,5	987,1	933,7	977,4
b) Autres titres d'emprunt	99,7	177,2	289,7	419,0	374,8	481,1	386,0	475,9
c) Actions et parts de sociétés	0,9	1,6	2,5	2,2	2,3	1,4	2,2	1,6
d) Autres valeurs mobilières	0,3	0,3	1,7	16,4	1,7	16,4	1,6	15,8
Valeurs de la réserve légale	2,8	3,3	3,7	3,8	3,8	4,5	3,8	4,6
Participations	35,3	43,3	47,2	33,4	50,2	34,7	49,4	34,9
a) Filiales	21,5	28,8	31,9	17,3	34,3	19,2	33,4	19,4
b) Autres participations	13,8	14,5	15,3	16,1	15,9	15,5	16,0	15,5
Frais de constitution et de premier établissement	1,5	1,6	1,9	2,2	2,1	2,3	2,1	2,4
Immeubles	23,5	24,4	24,6	25,7	25,5	26,8	25,7	26,9
Participations dans les filiales immobilières	1,9	1,9	1,9	1,8	1,9	1,8	1,9	1,8
Créances sur les filiales immobilières	0,1	0,1	0,1	0,1	0,1	0,1	0,1	0,1
Matériel et mobilier	5,4	6,9	8,4	10,0	9,4	10,7	9,7	11,0
Divers	177,3	193,2	264,6	266,8	235,9	223,6	228,6	216,1
Total de l'actif	6.078,5	7.151,8	8.308,7	8.856,9	9.128,0	8.846,7	8.924,7	8.669,2
^a La rubrique « Effets commerciaux » ne comprend pas les :								
— effets réescomptés auprès de la B.N.B. et des autres institutions publiques de crédit	122,3	123,9	83,7	82,3	79,3	63,1	71,5	62,7
— effets « en pension » auprès des institutions publiques de crédit	0,1	0,1	0,5	1,4	0,6	0,5	0,6	0,0

¹ La situation globale ne contient, en ce qui concerne les banques exerçant principalement leur activité à l'étranger, que les éléments d'actif des sièges belges. Les soldes

des comptes ouverts par ceux-ci au nom des sièges situés à l'étranger apparaissent sous la rubrique « Maison-mère, succursales et filiales ».

XIII - 12. — SITUATION GLOBALE DES BANQUES¹

(milliards de francs)

Passif

Rubriques	1982 31 déc.	1983 31 déc.	1984 31 déc.	1985 31 déc.	1985 30 juin	1986 30 juin	1985 31 juillet	1986 31 juillet
Exigible :								
Créanciers couverts par des sûretés réelles	7,5	7,5	10,9	8,9	8,2	7,7	8,1	8,1
a) Créanciers garantis par des privilèges ...	5,8	7,3	8,4	8,2	7,2	7,4	8,1	8,1
b) Créanciers garantis par des sûretés réelles conventionnelles	1,7	0,2	2,5	0,7	1,0	0,3	0,0	0,0
Emprunts au jour le jour	130,9	168,1	257,7	330,6	320,8	349,3	277,1	304,2
a) Couverts par des sûretés réelles	10,4	8,1	5,5	8,5	5,5	8,7	3,6	3,7
b) Non couverts par des sûretés réelles	120,5	160,0	252,2	322,1	315,3	340,6	273,5	300,5
Banquiers	3.062,7	3.595,4	4.142,7	4.354,7	4.580,6	4.288,4	4.453,4	4.198,6
Maison-mère, succursales et filiales	526,6	701,7	921,4	931,8	1.040,9	805,9	1.002,4	785,1
Acceptations	68,9	69,5	61,1	54,8	61,0	50,0	59,5	50,2
Autres valeurs à payer à court terme	34,7	39,3	51,5	61,9	62,1	79,4	55,4	72,2
Créditeurs pour effets à l'encaissement	4,8	6,2	8,1	7,4	6,8	6,5	6,9	6,5
Dépôts et comptes courants	1.620,8	1.845,5	2.015,9	2.164,3	2.141,7	2.280,1	2.136,4	2.272,0
a) A vue	422,7	489,6	504,5	557,8	561,1	624,6	532,7	590,5
b) A un mois au plus	347,9	403,1	485,1	495,0	487,2	524,7	483,5	527,8
c) A plus d'un mois	419,9	469,5	505,0	507,6	539,2	496,1	556,7	509,9
d) A plus d'un an	14,0	10,6	10,7	15,2	12,2	14,6	14,7	12,9
e) A plus de deux ans	27,9	44,4	42,7	49,8	47,0	59,0	46,4	61,1
f) Carnets de dépôts	387,1	426,8	466,4	536,9	493,1	558,8	500,5	567,3
g) Autres dépôts reçus en carnets ou livrets	1,3	1,5	1,5	2,0	1,9	2,3	1,9	2,5
Obligations et bons de caisse	293,9	352,3	390,8	444,0	430,1	456,5	429,8	454,6
Montants à libérer sur titres et participations	1,6	1,5	1,7	1,4	1,6	1,6	1,6	1,5
Divers	195,4	201,1	259,1	304,1	274,3	299,7	292,7	292,8
<i>Total de l'exigible</i>	5.947,8	6.988,1	8.120,9	8.663,9	8.928,1	8.625,1	8.723,3	8.445,8
Exigible spécial :								
Passifs subordonnés	27,1	40,7	58,2	49,3	61,1	58,9	59,3	60,1
Non exigible :								
Capital	54,7	65,8	68,4	77,6	74,3	82,4	76,9	82,4
Fonds indisponible par prime d'émission	2,4	5,1	5,5	5,3	5,0	6,8	5,6	6,8
Réserve légale (art. 13, A.R. 185)	2,8	3,3	3,7	3,8	3,8	4,6	3,8	4,6
Réserve disponible	26,8	29,5	31,5	35,0	34,6	39,3	34,8	39,8
Autres réserves	9,5	11,3	11,7	11,5	11,3	18,3	11,2	18,3
Provisions	7,4	8,0	8,8	10,5	9,8	11,3	9,8	11,4
<i>Total du non exigible</i>	103,6	123,0	129,6	143,7	138,8	162,7	142,1	163,3
Total du passif	6.078,5	7.151,8	8.308,7	8.856,9	9.128,0	8.846,7	8.924,7	8.669,2

¹ La situation globale ne contient, en ce qui concerne les banques exerçant principalement leur activité à l'étranger, que les éléments de passif des sièges belges. Les soldes

des comptes ouverts par ceux-ci au nom des sièges situés à l'étranger apparaissent sous la rubrique « Maison-mère, succursales et filiales ».

XIII - 13. — MONTANTS GLOBAUX DES PAIEMENTS EFFECTUES AU MOYEN DES DEPOTS BANCAIRES A VUE EN FRANCS BELGES ET DES AVOIRS EN COMPTES DE CHEQUES POSTAUX¹

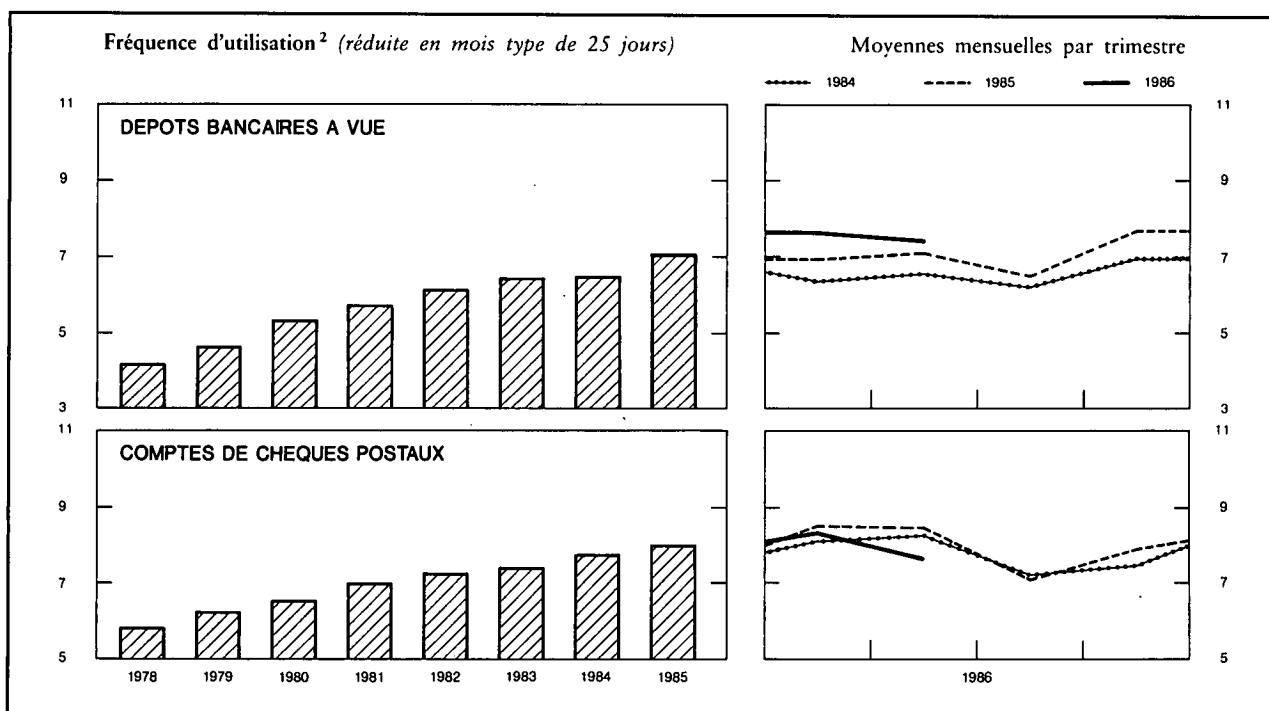

Moyennes mensuelles ou mois	Montants globaux des paiements réduits en mois type de 25 jours, effectués au moyen des			Fréquence d'utilisation ²		
	dépôts bancaires à vue ³	avoirs à l'O.C.P. ⁴	Total	brute	réduite en mois type de 25 jours	
	(milliards de francs)			dépôts bancaires à vue ³	dépôts bancaires à vue ³	avoirs à l'O.C.P. ⁴
1978	1.012,5	530,0	1.542,5	4,21	4,19	5,87
1979	1.150,7	567,4	1.718,1	4,71	4,67	6,25
1980	1.312,1	602,7	1.914,8	5,44	5,37	6,57
1981	1.440,4	652,9	2.093,3	5,82	5,76	7,00
1982	1.625,8	706,9	2.332,7	6,22	6,15	7,25
1983	1.844,9	730,5	2.575,4	6,54	6,45	7,42
1984	1.973,3	759,7	2.733,0	6,63	6,52	7,77
1985	2.241,4	803,1	3.044,5	7,15	7,06	8,01
1984 1 ^{er} trimestre	1.871,2	778,7	2.649,9	6,60	6,36	8,13
2 ^e trimestre	2.017,2	847,4	2.864,6	6,50	6,58	8,25
3 ^e trimestre	1.887,0	713,0	2.600,0	6,28	6,20	7,22
4 ^e trimestre	2.117,7	699,7	2.817,4	7,13	6,95	7,46
1985 1 ^{er} trimestre	2.138,6	867,7	3.006,3	7,03	6,94	8,52
2 ^e trimestre	2.279,3	882,4	3.161,7	6,99	7,09	8,47
3 ^e trimestre	2.117,1	690,0	2.807,1	6,77	6,51	7,10
4 ^e trimestre	2.495,8	772,4	3.268,2	7,79	7,70	7,88
1986 1 ^{er} trimestre	2.514,8	889,6	3.404,4	7,69	7,69	8,35
2 ^e trimestre	2.592,2	896,4	3.488,6	7,42	7,42	7,66
1985 Juillet	2.221,3	677,2	2.898,5	7,14	6,61	7,21
Août	1.944,7	654,6	2.599,3	6,37	6,12	6,69
Septembre	2.185,4	738,0	2.923,4	6,78	6,78	7,39
Octobre	2.273,0	784,6	3.057,6	7,78	7,21	8,27
Novembre	2.266,3	835,0	3.101,3	6,89	7,17	8,51
Décembre	2.948,0	697,6	3.645,6	8,64	8,64	6,91
1986 Janvier	2.588,9	868,2	3.457,1	8,10	7,79	8,21
Février	2.505,2	994,7	3.499,9	7,46	7,77	9,23
Mars	2.450,2	806,0	3.256,2	7,51	7,51	7,60
Avril	2.547,7	773,3	3.321,0	8,00	7,69	7,52
Mai	2.477,3	976,4	3.453,7	6,75	7,04	7,53
Juin	2.751,7	939,5	3.691,2	7,52	7,52	7,90
Juillet	2.576,0			7,28	7,00	

¹ Approximations données par le total des débits portés en compte (y compris les comptes appartenant à des étrangers ainsi que les débits correspondant à des paiements à l'étranger).

² La fréquence d'utilisation est obtenue en divisant le montant des inscriptions au débit des comptes de dépôts bancaires à vue en francs belges ou des comptes de chèques postaux des particuliers et des comptables extraordinaires de l'Etat par les avoirs moyens de ces comptes au cours de la période envisagée.

³ Les banques participant à l'élaboration de la statistique représentent, mesuré d'après l'importance des dépôts à vue en francs belges de leur clientèle non-bancaire, environ 85 % de l'ensemble des banques.

⁴ Les données brutes ont été rectifiées pour éliminer les virements qui constituent double emploi du fait de l'organisation comptable de l'Etat et qu'il a été possible de recenser.

N.B. — Méthode d'élaboration : voir *Bulletin d'Information et de Documentation*, XXV^e année, tome II, n° 4, octobre 1950, p. 222.

Références bibliographiques : *Rapports annuels de la B.N.B. — Moniteur belge* : Situation globale des banques. — *Annuaire statistique de la Belgique*. — *Bulletin de Statistique de l'I.N.S.* — *Statistiques économiques belges 1970-1980*. — *Bulletin d'Information et de Documentation* : XL^e année, tome I, n° 1, janvier 1965, p. 21; XLII^e année, tome I, n° 1, janvier 1967, p. 19; tome II, n° 3, septembre 1967, p. 241; LX^e année, tome I, n° 5, mai 1985, p. 31. — *Rapports annuels de la Commission bancaire*.

XIV. — INTERMEDIAIRES FINANCIERS AUTRES QUE PRINCIPALEMENT MONETAIRES

4. — PRINCIPAUX ACTIFS ET PASSIFS DU FONDS DES RENTES

(milliards de francs)

Source : Rapports annuels du Fonds des Rentes.

Fin de période	ACTIFS				PASSIFS			
	Portefeuille		Solde créditeur à la B.N.B.	Prêts d'argent à très court terme	Certificats du Fonds des Rentes	Emprunts d'argent à très court terme	Solde débiteur à la B.N.B.	
	Valeurs cotées	Certificats de trésorerie					Avances ordinaires	Avances spéciales
	valeur nominale							
1977	17,5	2,8	0,0	0,0	7,0	0,0	7,4	2,8
1978	22,3	16,0	0,0	0,0	5,2	0,0	13,9	16,0
1979	33,1	52,5	0,0	0,0	7,1	0,0	23,2	52,5
1980	29,7	77,1	0,0	0,0	18,3	0,0	9,9	77,1
1981	25,2	151,9	0,0	0,0	28,0	0,0	0,0	149,5
1982	16,6	192,4	0,0	0,0	28,9	0,0	0,0	181,1
1983 Septembre	19,0	196,1	0,0	0,0	10,1	0,0	5,6	196,1
Décembre	27,3	188,4	0,0	0,0	15,2	0,0	13,6	188,4
1984 Mars	31,3	213,9	0,0	0,0	43,1	0,0	0,0	198,7
Juin	30,4	232,7	0,0	0,0	66,3	0,0	0,0	185,9
Septembre	28,1	235,5	0,0	0,0	66,9	0,0	0,0	191,5
Décembre	26,6	219,3	0,0	0,0	41,5	5,4	0,0	200,6
1985 Janvier	30,0	154,9	0,0	0,0	37,2	0,0	0,0	147,2
Février	29,3	167,3	0,0	0,0	38,4	9,9	0,0	145,8
Mars	28,4	166,1	0,0	0,0	25,5	0,1	0,0	165,1
Avril	27,3	169,7	0,0	0,0	24,6	0,0	0,0	166,9
Mai	24,5	178,7	0,0	0,0	25,8	2,4	0,0	168,4
Juin	24,6	181,7	0,0	0,0	27,8	0,0	0,0	169,8
Juillet	25,0	186,0	0,0	0,0	28,8	6,1	0,0	174,5
Août	27,2	185,9	0,0	0,0	17,2	3,2	5,1	185,9
Septembre	27,6	191,0	0,0	0,0	24,1	3,2	0,0	188,0
Octobre	23,5	202,6	0,0	0,0	33,2	0,0	0,0	187,2
Novembre	22,1	213,7	0,0	0,0	42,9	0,0	0,0	185,3
Décembre	26,1	199,0	0,0	0,0	42,5	0,4	0,0	182,2

XIV - 5. — CAISSE GENERALE D'EPARGNE ET DE RETRAITE

5a. — Caisse d'épargne — Opérations des ménages¹

Source : CGER.

(milliards de francs)

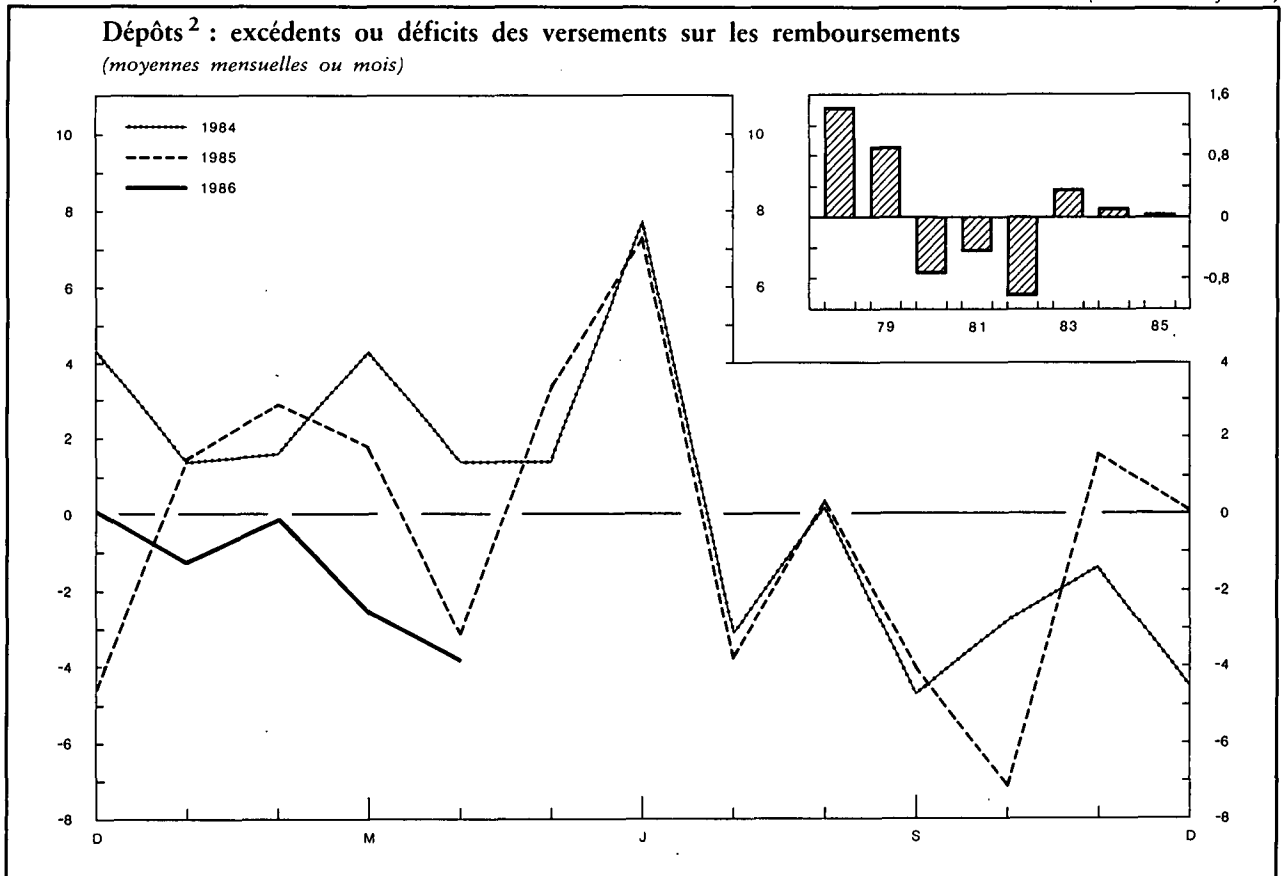

Périodes	Dépôts ²			Solde ⁵	Bons d'épargne ³	Total
	Versements ⁴	Remboursements	Excédents ou déficits		Montant en circulation	
	(1)	(2)	(3) = (1) - (2)	(4)	(5)	(6) = (4) + (5)
1978	488,8	471,4	17,4	380,3	78,6	458,9
1979	638,8	627,3	11,5	408,6	95,4	504,0
1980	848,5	857,4	- 8,9	419,1	123,5	542,6
1981	989,9	995,6	- 5,7	433,0	149,0	582,0
1982	1.130,8	1.144,0	- 13,2	439,8	180,8	620,6
1983	1.172,5	1.167,9	4,6	465,0	211,5	676,5
1984	1.545,9	1.544,3	1,6	489,8	230,8	720,6
1985	1.602,2	1.601,1	1,1	515,0	254,0	769,4
1984 1 ^{er} trimestre	379,5	372,2	7,3	472,3	215,7	688,0
2 ^e trimestre	432,6	422,1	10,5	482,8	218,7	701,5
3 ^e trimestre	345,7	353,2	- 7,5	475,3	223,6	698,9
4 ^e trimestre	388,1	396,8	- 8,7	489,8	230,8	720,6
1985 1 ^{er} trimestre	396,7	390,5	6,2	496,0	236,6	732,6
2 ^e trimestre	413,3	405,7	7,6	503,6	248,1	751,7
3 ^e trimestre	367,8	375,1	- 7,3	496,3	253,1	749,4
4 ^e trimestre	424,4	429,8	- 5,4	515,0	254,4	769,4
1986 1 ^{er} trimestre	431,6	435,4	- 3,8	511,1	262,8	773,9
1985 Avril	137,8	140,9	- 3,1	492,9	239,6	732,5
Mai	134,2	130,8	3,4	496,3	241,8	738,1
Juin	141,3	134,0	7,3	503,6	248,1	751,7
Juillet	127,6	131,3	- 3,7	499,9	249,4	749,3
Août	113,9	113,5	0,4	500,3	251,7	752,0
Septembre	126,3	130,3	- 4,0	496,3	253,1	749,4
Octobre	140,8	147,9	- 7,1	489,2	254,0	743,2
Novembre	126,2	124,6	1,6	490,8	255,0	745,8
Décembre	157,4	157,3	0,1	515,0	254,4	769,4
1986 Janvier	148,2	149,4	- 1,2	513,8	258,8	772,6
Février	140,6	140,7	- 0,1	513,7	261,3	775,0
Mars	142,8	145,3	- 2,5	511,1	262,8	773,9
Avril	153,8	157,6	- 3,8	507,2	264,4	771,6

¹ Les données mensuelles et trimestrielles ne sont pas revues; et seuls les chiffres annuels font l'objet d'un ajustement. Dès lors, la concordance entre le chiffre annuel et la somme des chiffres mensuels (ou trimestriels) n'est pas assurée et il faut utiliser ces derniers avec prudence.

² Dépôts ordinaires, y compris les dépôts sur livrets d'épargne-logement, dépôts à terme, dépôts à court terme et à préavis, livrets de dotation et dépôts à vue.

³ Y compris les bons de croissance et de capitalisation.

⁴ Y compris les intérêts échus des dépôts à terme.

⁵ Y compris les intérêts capitalisés des dépôts ordinaires et à vue de l'exercice. Pour l'année 1985 les intérêts capitalisés s'élevaient à 24,0 milliards.

XIV - 5. — CAISSE GENERALE D'EPARGNE ET DE RETRAITE

5b. — Bilans de la CGER au 31 décembre — Entité I¹

(milliards de francs)

Source : Rapports annuels de la CGER.

	1983	1984	1985
ACTIF			
Caisse, Banque Nationale, Chèques postaux	6,2	5,4	5,0
Prêts au jour le jour	0,4	1,2	6,1
Banquiers	60,3	57,2	71,9
Autres valeurs à recevoir à court terme	4,3	2,8	2,3
Portefeuille-effets	134,7	139,4	148,0
a) effets publics	(121,7)	(124,0)	(135,8)
b) effets commerciaux	(13,0)	(15,4)	(12,2)
Reports et avances sur titres	0,7	0,6	0,6
Débiteurs par acceptation	0,3	0,1	0,0
Débiteurs divers	361,3	370,4	386,2
Valeurs mobilières	238,6	293,4	352,6
a) fonds publics belges	(227,1)	(281,2)	(333,1)
b) autres titres d'emprunts	(11,5)	(12,2)	(19,5)
c) autres valeurs mobilières	(—)	(—)	(—)
Participations	1,6	1,6	1,6
a) filiales	(0,7)	(0,7)	(0,7)
b) autres participations	(0,9)	(0,9)	(0,9)
Immeubles	8,3	9,4	11,4
Matériel et mobilier	0,8	0,8	1,0
Divers	36,2	42,8	46,1
Compte de résultats : perte de l'exercice ²	0,8	—	—
Total de l'actif ...	854,5	925,1	1.032,8
PASSIF			
EXIGIBLE			
Créanciers couverts par des sûretés	1,0	1,1	1,1
a) créanciers garantis par des privilèges	(1,0)	(1,1)	(1,1)
b) créanciers garantis par des sûretés réelles conventionnelles	(—)	(0,0)	(—)
Emprunts au jour le jour	—	—	1,3
Banquiers	56,7	69,8	99,7
Acceptations	0,3	0,1	0,0
Autres valeurs à payer à court terme	0,9	1,6	1,7
Dépôts et comptes courants	521,0	552,1	598,5
a) à vue et à un mois au plus	(445,3)	(469,0)	(505,8)
b) à plus d'un mois	(75,7)	(83,1)	(92,7)
Obligations et bons de caisse	211,5	230,8	255,0
Divers	44,0	50,4	55,7
Total de l'exigible ...	835,4	905,9	1.013,0
NON EXIGIBLE			
Fonds de réserve	19,1	18,2	19,2
Comptes de résultats : bénéfice de l'exercice	—	1,0	0,6
Total du passif ...	854,5	925,1	1.032,8

¹ L'entité I comprend la Caisse d'épargne.

² Pour l'appréciation du résultat il faut tenir compte du manque à gagner provenant des missions sociales de la Caisse d'épargne.

XIV - 5. — CAISSE GENERALE D'EPARGNE ET DE RETRAITE

5c. — Bilans de la CGER au 31 décembre — Entité II¹

(milliards de francs)

Source : Rapports annuels de la CGER.

	1983	1984	1985
ACTIF			
Frais d'établissement	0,0	0,0	—
Immobilisations financières	—	1,5	1,5
Immeubles et titres de placement :			
Valeurs mobilières : — Actions et parts	1,6	0,2	0,4
— Titres à revenu fixe	33,1	33,7	33,7
Part des réassureurs dans les provisions techniques :			
Provisions mathématiques	0,0	0,0	0,1
Provisions pour risques en cours et risques suspendus	0,0	0,0	0,0
Provisions pour prestations à régler	0,0	0,0	0,0
Dépôts auprès des compagnies cédantes	0,0	—	0,0
Créances :			
Crédits : — Prêts hypothécaires	21,1	22,7	24,8
— Avances sur contrats	0,2	0,1	0,1
— Autres prêts : — prêts sociaux	1,5	1,4	1,2
— autres	0,5	1,0	1,6
Intermédiaires et preneurs d'assurances	0,1	0,2	0,2
Autres créances : — Comptes courants des compagnies d'assurances et réassurances	0,0	0,0	0,0
— Annuités, intérêts, loyers, revenus à recouvrer	0,1	0,1	0,1
— Créances diverses	1,0	1,3	1,3
Valeurs disponibles	0,1	0,1	0,1
Comptes de régularisation :			
Produits financiers acquis et non échus	2,0	2,3	2,5
Total de l'actif ...	61,3	64,6	67,6
PASSIF			
Réserves :			
Réserve légale	—	0,7	0,8
Réserves indisponibles	0,0	0,0	0,0
Réserves disponibles	12,8	12,7	13,8
Perte reportée	0,0	—	—
Bénéfice reporté	—	0,1	—
Provisions techniques :			
Provisions mathématiques	31,9	34,6	37,6
Provisions pour risques en cours et risques suspendus	0,1	0,1	0,2
Provisions pour prestations à régler	0,3	0,2	0,2
Provisions techniques de la gestion « Pension légale »	13,5	13,2	12,9
Autres provisions techniques	—	—	0,0
Provisions pour risques et charges	0,1	0,2	0,3
Dépôts des réassureurs	0,1	0,1	0,1
Dettes :			
Dettes et provisions fiscales, sociales et salariales	0,5	0,4	0,4
Intermédiaires et preneurs d'assurances	0,0	0,0	0,0
Autres dettes : — Comptes courants des compagnies d'assurances et réassurances	0,0	0,0	0,0
— O.N.P.T.S. : Résultat - Versements obligatoires	0,3	0,3	0,2
Compte courant	0,0	0,0	0,0
Rentes à transférer	—	0,1	0,1
— Autres créditeurs : recherche médicale scientifique	0,1	0,1	0,1
autres	1,6	1,8	0,9
Comptes de régularisation	0,0	0,0	0,0
Total du passif ...	61,3	64,6	67,6

¹ L'entité II regroupe les caisses d'assurance, de retraite et de rentes-accidents du travail.

XIV - 6. — SOCIETE NATIONALE DE CREDIT A L'INDUSTRIE

Principales rubriques des bilans au 31 décembre

(milliards de francs)

Source : Rapports annuels de la S.N.C.I.

	1977	1978	1979	1980	1981	1982	1983	1984	1985
ACTIF									
IMMOBILISE	1,6	1,6	1,8	2,1	1,9	1,6	1,4	1,2	1,1
DISPONIBLE ET REALISABLE :									
Placements provisoires	41,4	26,6	13,1	24,0	29,2	47,7	38,3	57,7	73,3
Encours des crédits :									
A. Crédits financés par l'Institution pour compte propre :									
Crédits d'investissement à long et moyen terme :									
1. garantis par l'Etat belge	59,7	75,7	82,9	98,1	87,9	97,7	91,0	82,3	87,1
2. garantis par banques et organismes financiers ..	52,7	50,3	51,5	50,9	43,9	36,2	24,8	17,1	12,3
3. dont le risque est à charge de l'Institution	66,7	68,0	69,5	71,6	71,6	68,2	64,1	68,0	77,3
Crédits commerciaux	5,7	4,7	7,0	5,1	5,1	9,4	10,8	10,7	8,9
Crédits d'exportation payables à moyen et à long terme	9,0	12,9	17,4	22,4	20,5	22,5	22,4	22,8	20,6
Financement des engagements pris par l'Etat belge pour les secteurs nationaux	—	—	10,3	19,8	51,9	55,2	81,5	93,6	96,6
Autres ¹	0,4	0,3	0,3	0,3	0,3	0,4	0,5	0,7	0,7
B. Crédits gérés pour compte de l'Etat belge :									
1. opérations du Fonds de l'Armement et des Constructions maritimes	13,4	18,3	22,0	27,0	31,5	35,6	39,4	43,0	45,2
2. autres ²	1,4	1,2	1,1	1,0	0,9	0,8	0,8	0,7	0,8
Débiteurs divers	3,4	3,4	5,3	9,2	7,9	11,5	10,1	14,4	11,1
Fonds publics et participations	3,0	3,0	3,0	3,9	4,2	7,4	14,5	7,3	7,6
Divers	0,9	1,9	5,3	5,8	8,9	10,3	11,2	16,8	18,8
Total de l'actif ...	259,3	267,9	290,5	341,2	365,7	404,5	410,8	436,3	461,4
PASSIF									
NON EXIGIBLE	1,5	1,6	3,5	3,4	3,9	4,7	5,8	6,8	8,1
EXIGIBLE :									
Obligations	163,5	163,4	181,3	208,0	215,9	229,7	229,9	230,8	220,2
Bons de caisse	32,3	32,4	30,4	36,7	47,0	57,4	58,5	68,1	94,5
Dépôts et emprunts divers	26,3	28,3	28,4	38,6	37,9	42,7	40,5	49,0	53,9
Effets réescomptés	5,5	5,7	6,5	5,6	4,6	4,1	3,5	1,2	1,0
Créditeurs divers	4,4	5,4	6,4	7,0	7,4	9,8	10,8	12,8	11,8
Provisions pour charge et risques divers	2,5	2,8	1,2	2,0	3,2	4,4	5,7	7,1	8,8
Etat belge :									
1. Fonds de l'Armement et des Constructions maritimes	13,4	18,3	22,0	27,0	31,5	35,6	39,4	43,1	45,4
2. Autres ³	1,0	0,9	0,9	0,9	0,8	0,8	0,8	0,8	0,8
Divers	8,9	9,1	9,9	12,0	13,5	15,3	15,9	16,6	16,9
Total du passif ...	259,3	267,9	290,5	341,2	365,7	404,5	410,8	436,3	461,4

¹ Crédits de restauration (Dommages de guerre et Inondations) et crédits sous forme de location-financement.

² Crédits d'aide aux entreprises en difficulté et à la presse, crédits financés par le Fonds d'Aide Marshall, par le Fonds d'Aide à l'Industrie charbonnière et du Fonds d'Aide aux ex-colons belges rentrés d'Afrique.

³ Fonds d'Aide Marshall, Fonds d'Aide à l'Industrie charbonnière et Fonds d'Aide aux ex-colons belges rentrés d'Afrique.

XIV - 7. — SITUATION GLOBALE DES CAISSES D'ÉPARGNE PRIVÉES

(milliards de francs)

Actif

Rubriques	1982 31 déc.	1983 31 déc.	1984 31 déc.	1985 31 déc.	1985 30 juin	1986 30 juin	1985 31 juillet	1986 31 juillet
Caisse, B.N.B. Chèques Postaux	2,8	2,5	3,0	3,1	3,2	3,2	2,8	2,8
Prêts au jour le jour	0,8	2,3	5,7	2,5	1,4	1,0	1,7	1,8
Avoirs auprès d'intermédiaires financiers	31,9	36,3	42,5	41,8	43,9	52,6	43,0	47,0
Créances et valeurs à court terme (maximum un mois)	5,6	4,6	8,2	7,4	6,0	6,2	4,3	3,9
Effets de commerce et factures	8,2	7,7	6,5	5,0	7,5	4,9	7,3	4,8
Débiteurs par acceptations	0,8	1,4	1,6	0,2	0,0	0,0	0,2	0,2
Avances, ouvertures de crédit et prêts non hypothécaires	69,2	87,1	99,9	120,0	110,4	137,9	111,4	139,0
Portefeuille-titres et participations	340,7	442,8	518,3	608,4	580,2	655,8	583,6	657,0
<i>a</i>) Certificats du Trésor et du Fonds des Rentes émis à un an au plus	(33,8)	(48,3)	(71,2)	(66,6)	(79,9)	(72,9)	(78,7)	(75,2)
<i>b</i>) Fonds publics belges et valeurs assimilées visés à l'article 12, § 1 ^{er} , 4 ^o , des dispositions coordonnées :								
1. Dettes directe et indirecte de l'Etat belge	(132,0)	(187,1)	(220,6)	(281,0)	(267,5)	(314,0)	(268,1)	(314,5)
2. Autres fonds publics et valeurs assimilées	(140,9)	(155,9)	(168,0)	(180,5)	(170,2)	(185,6)	(171,7)	(185,7)
<i>c</i>) Obligations de sociétés belges	(20,5)	(23,2)	(24,0)	(24,5)	(24,8)	(23,5)	(24,5)	(23,5)
<i>d</i>) Actions, parts ou participations de sociétés belges	(5,9)	(12,6)	(12,1)	(12,9)	(12,5)	(13,9)	(12,7)	(14,0)
<i>e</i>) Autres valeurs	(7,6)	(15,7)	(22,4)	(42,9)	(25,3)	(45,9)	(27,9)	(44,1)
Prêts et ouvertures de crédit hypothécaires	254,0	262,3	258,9	265,7	261,2	278,9	259,4	280,2
Actionnaires ou sociétaires	3,3	3,1	2,9	2,7	2,8	2,7	2,8	2,7
Débiteurs divers	3,4	5,2	7,4	6,9	7,6	6,6	7,1	6,0
Divers	0,4	0,4	0,4	0,3	0,4	0,3	0,4	0,3
Total du disponible et réalisable	721,1	855,7	955,3	1.064,0	1.024,6	1.150,1	1.024,0	1.145,7
Frais d'établissement et autres immobilisations incorporelles	0,1	0,1	0,1	0,1	0,1	0,1	0,1	0,1
Immeubles et terrains	7,5	7,9	8,5	9,2	8,7	9,4	8,8	9,5
Leasing immobilier	0,6	0,5	0,4	0,5	0,4	0,6	0,5	0,6
Matériel et mobilier	0,8	1,2	1,6	1,9	1,9	2,0	1,9	2,0
Leasing mobilier	0,8	1,4	0,1	0,1	0,1	0,1	0,1	0,1
Cautionnements imposés par la loi	0,0	0,0	0,0	0,0	0,0	0,0	0,0	0,0
Total de l'immobilisé	9,8	11,1	10,7	11,8	11,2	12,2	11,4	12,3
Comptes transitoires ¹	24,0	33,0	38,9	49,5	35,4	41,6	38,8	43,7
Total de l'actif	754,9	899,8	1.004,9	1.125,3	1.071,2	1.203,9	1.074,2	1.201,7
dont : affectés par privilège à la garantie du remboursement des fonds visés à l'article 1 ^{er} des dispositions coordonnées .	696,8	825,7	927,9	1.040,4	995,5	1.123,3	996,2	1.120,6
valeur utile d'affectation après déduction des passifs concernant ces placements	684,4	812,1	913,9	1.023,8	980,7	1.104,0	980,4	1.101,9

¹ Y compris les comptes de résultats.

XIV - 7. — SITUATION GLOBALE DES CAISSES D'ÉPARGNE PRIVÉES

(milliards de francs)

Passif

Rubriques	1982 31 déc.	1983 31 déc.	1984 31 déc.	1985 31 déc.	1985 30 juin	1986 30 juin	1985 31 juillet	1986 31 juillet
Fonds d'épargne visés à l'article 1 ^{er} des dispositions coordonnées, remboursables dans des délais :								
a) n'excédant pas deux ans	416,7	475,3	544,9	506,2	487,6	544,5	485,2	550,3
b) excédant deux ans mais inférieurs à cinq ans	85,5	112,6	127,7	142,1	135,8	150,8	137,5	150,5
c) de cinq ans ou plus	174,6	216,8	228,8	250,4	241,3	259,6	242,8	257,6
Réserves techniques	0,8	0,3	0,3	0,1	0,1	0,1	0,1	0,1
Fonds de reconstitution	6,1	6,5	6,4	6,7	6,6	8,5	6,6	8,5
Créanciers couverts par des sûretés réelles	1,4	1,9	2,4	2,8	2,0	3,4	1,4	2,4
Emprunts :								
a) au jour le jour	0,2	0,0	0,0	0,2	0,6	0,6	0,9	0,0
b) auprès de la B.N.B.	0,2	0,1	0,0	0,0	0,1	0,0	0,0	0,0
c) auprès d'autres intermédiaires financiers	1,2	2,3	2,0	107,2	91,4	108,2	91,0	102,2
Acceptations	0,0	0,0	0,0	0,0	0,0	0,0	0,0	0,0
Réescpteurs	4,8	5,0	0,0	0,6	0,0	0,0	0,0	0,0
Mobilisation d'actifs	0,2	0,2	0,1	0,1	0,1	0,1	0,1	0,1
Autres engagements à un mois maximum	2,3	2,9	3,3	3,4	2,2	2,9	2,1	2,1
Créditeurs divers	1,8	1,7	2,0	2,3	3,0	3,6	2,8	3,1
Provisions pour charges	4,1	5,3	6,0	4,9	5,9	4,4	5,8	4,4
Divers	0,4	0,4	0,3	2,4	3,1	6,7	3,1	6,6
Total de l'exigible	700,3	831,3	924,2	1.029,4	979,8	1.093,4	979,4	1.087,9
Fonds propres :								
a) capital	9,6	14,1	16,7	20,9	17,8	21,9	17,9	22,0
b) réserve légale	0,8	1,0	1,2	1,3	1,3	1,4	1,3	1,1
c) autres réserves	12,6	13,9	15,6	18,8	16,0	19,9	16,0	20,2
Comptes de redressements d'actifs	5,8	6,6	8,0	9,9	8,0	9,9	8,0	9,9
Comptes transitoires ¹	25,8	32,9	39,2	45,0	48,3	57,4	51,6	60,6
Total du passif	754,9	899,8	1.004,9	1.125,3	1.071,2	1.203,9	1.074,2	1.201,7

¹ Y compris les comptes de résultats.

XIV - 8. — CREDIT COMMUNAL DE BELGIQUE

(milliards de francs)

Source : *Crédit Communal de Belgique*

Périodes	Financement des dépenses d'investissement des administrations publiques							Opérations en comptes courants des administrations publiques (dépenses ordinaires)		
	Versements			Prélèvements pour paiement de dépenses extraordinaires	Solde disponible	Dette à court, moyen et long terme envers le Crédit Communal de Belgique ¹	Engagements de crédits du Crédit Communal de Belgique	Moyenne des soldes globaux journaliers		Total des paiements effectués par le débit des comptes
	Fonds d'emprunts mis à la disposition des emprunteurs Emprunts dont les charges sont :		Subventions versées en capital par l'Etat et les provinces					Créditeurs	Débiteurs	
	supportées par les emprunteurs	remboursées aux emprunteurs par l'Etat		à fin de période						
1985	33,0	5,4	16,7	48,3	19,7	579,7	16,3	21,9	57,4	698,9
1985 1 ^{er} trimestre ...	8,3	1,7	4,8	13,6	20,2	572,8	16,6	21,1	62,8	182,5
2 ^e trimestre ...	7,9	1,4	4,5	10,9	22,1	578,2	16,8	21,0	61,8	174,7
3 ^e trimestre ...	8,2	1,2	3,8	11,0	21,2	576,7	18,0	22,0	52,3	198,4
4 ^e trimestre ...	8,6	1,1	3,6	12,8	19,7	579,7	16,3	23,5	52,5	143,3
1986 1 ^{er} trimestre ...	6,7	1,7	5,7	11,9	19,6	570,7	14,3	21,6	50,0	193,2
1985 Janvier	2,3	0,7	1,7	4,3	20,3	566,9	19,4	24,5	63,9	84,8
Février	3,6	0,6	1,7	5,8	19,9	573,2	17,0	18,5	64,2	47,4
Mars	2,4	0,4	1,4	3,5	20,2	572,8	16,6	20,1	68,3	50,3
Avril	3,0	0,5	1,4	2,8	21,8	569,6	17,1	17,9	61,1	52,3
Mai	2,4	0,4	1,4	3,8	22,1	574,6	16,0	21,1	62,3	61,1
Juin	2,5	0,5	1,7	4,3	22,1	578,2	16,8	24,0	62,0	62,3
Juillet	2,8	0,4	1,2	4,1	21,8	572,4	16,4	25,3	56,2	77,8
Août	2,0	0,5	1,3	3,6	21,8	575,2	16,9	20,8	51,2	56,2
Septembre	3,4	0,3	1,3	3,3	21,2	576,7	18,0	20,0	49,6	64,4
Octobre	3,2	0,4	1,0	4,5	20,2	574,1	17,1	19,7	52,4	56,9
Novembre	1,9	0,4	1,2	3,5	21,2	576,1	17,6	20,5	49,9	42,9
Décembre	3,5	0,3	1,4	4,8	19,7	579,7	16,3	30,3	55,3	43,5
1986 Janvier	2,7	0,6	1,4	4,5	19,6	571,3	14,4	27,2	49,3	93,4
Février	2,1	0,6	1,5	3,6	20,0	572,7	14,2	17,6	51,8	43,3
Mars	1,9	0,5	1,1	3,8	19,6	570,7	14,3	20,0	49,0	56,5
Avril	1,8	0,5	1,5	2,7	20,8	564,8	13,7	19,7	52,7	58,8
Mai	1,8	0,1	1,3	2,5	21,3	565,4	15,2	23,1	52,2	42,3

¹ Y compris la dette en monnaies étrangères.

XIV - 9. — COMPAGNIES D'ASSURANCES SUR LA VIE ¹

Etat récapitulatif des valeurs représentatifs des réserves ou provisions technique en fin d'année
(milliards de francs)

Source : M.A.E., Office de Contrôle des Assurances

Nature des valeurs	Valeur d'affectation						
	1978	1979	1980	1981	1982	1983	1984
A. Actifs réglementaires ² :							
Valeurs Etat belge et titres assimilés	61,8	68,0	73,8	80,9	96,5	110,9	129,4
Obligations organisations internationales	1,0	1,0	1,0	1,3	2,5	3,5	4,0
Obligations bons de caisse sociétés belges (+ 5 ans)	29,8	32,1	37,1	40,0	46,3	52,3	52,2
Obligations bons de caisse sociétés belges (- 5 ans)	0,0	2,4	1,0	0,0	0,1	0,1	0,3
Certificats immobiliers sociétés belges	0,0	0,1	0,2	0,1	0,1	0,2	0,1
Actions sociétés belges	14,4	16,0	15,2	18,3	23,4	36,3	40,0
Immeubles	24,8	28,0	31,8	33,3	36,5	37,6	37,9
Prêts hypothécaires et ouvertures de crédit	79,3	89,9	101,9	112,0	118,7	124,4	133,1
Valeurs Etats étrangers et titres assimilés	0,0	0,2	0,1	0,3	0,6	0,5	0,9
Obligations sociétés étrangères (bourse belge)	0,2	0,2	0,2	0,4	0,5	0,3	0,1
Actions sociétés étrangères (bourse belge)	2,2	2,2	3,0	2,9	3,8	4,0	4,3
Obligations sociétés étrangères (bourse étrangère)	0,2	0,1	0,6	0,5	0,8	1,5	1,7
Actions sociétés étrangères (bourse étrangère)	1,1	1,6	1,8	2,9	3,5	5,0	4,8
Certificats fonds communs de placement	0,2	0,3	0,3	0,3	0,4	0,5	0,5
Prêts autres qu'hypothécaires, billets à ordre, promesses .	5,2	5,0	5,6	6,8	7,4	8,2	8,5
Numéraire	0,9	3,0	3,2	5,8	5,2	4,5	4,8
Avances sur polices	6,6	7,4	8,8	9,7	10,6	11,2	11,1
Intérêts courus et non échus sur valeurs affectées	4,3	4,8	6,2	7,5	9,0	10,7	12,8
Primes restant à encaisser	0,9	0,6	0,7	1,1	1,3	1,3	1,4
Créances sur intermédiaires	0,3	1,0	1,2	0,9	1,1	1,0	1,0
Total A	233,2	263,9	293,7	325,0	368,3	414,0	448,9
B. Autres valeurs :							
Créances sur réassureurs	0,0	0,0	0,0	0,0	0,0	0,0	0,0
Dispense part des réassureurs	0,0	0,0	0,0	0,0	0,0	0,0	0,0
Autres	3,0	3,1	2,9	2,6	3,1	2,7	2,2
Total B	3,0	3,1	2,9	2,6	3,1	2,7	2,2
TOTAL GENERAL (A + B)	236,2	267,0	296,6	327,6	371,4	416,7	451,1
Encaissement affaires directes	36,7	40,4	38,7	44,8	49,5	50,5	54,6
Provisions techniques affaires directes	235,9	263,7	291,9	322,2	357,2	395,0	430,7

¹ A partir de l'année 1978 la statistique a été adaptée, afin qu'elle corresponde aux chiffres publiés par l'Office de Contrôle des Assurances.

² Article 17, § 1, 1° à 12° de l'arrêté royal du 12 mars 1976.

XV. — ACTIFS FINANCIERS

XV - 1. — ACTIFS FINANCIERS DETENUS PAR LES POUVOIRS PUBLICS ET PAR LES ENTREPRISES¹ ET PARTICULIERS

(Variations en milliards de francs)

Périodes	Détenus par les pouvoirs publics ²					Total	Détenus par les entreprises et particuliers ³	Total général
	Monnaie scripturale ⁴	Autres actifs à un an au plus ⁵			Actifs à plus d'un an ⁵			
		Auprès des intermédiaires financiers nationaux ⁶	Auprès des secteurs nationaux non financiers	Total				
(1)	(2)	(3)	(4) = (2) + (3)	(5)	(6) = (1) + (4) + (5)	(7)	(8) = (6) + (7)	
1978	+ 3,8	+ 7,7	- 0,1	+ 7,6	+ 0,2	+ 11,6	+ 473,4	+ 485,0
1979	+ 6,5	+ 5,9	+ 0,2	+ 6,1	+ 2,6	+ 15,2	+ 487,7	+ 502,9
1980	- 4,2	- 5,7	+ 0,5	- 5,2	+ 1,0	- 8,4	+ 491,3	+ 482,9
1981	- 5,5	- 2,2	+ 0,1	- 2,1	+ 1,0	- 6,6	+ 586,9	+ 580,3
1982	+ 5,4	- 4,3	0,0	- 4,3	+ 5,0	+ 6,1	+ 573,2	+ 579,3
1983	+ 6,0	+ 1,1	+ 0,2	+ 1,3	- 1,2	+ 6,1	+ 680,8	+ 686,9
1984	+ 9,7	+ 17,0	+ 5,3	+ 22,3	+ 3,3	+ 35,3	+ 542,7	+ 578,0
1985	- 8,6	+ 13,8	- 4,9	+ 8,9	+ 2,3	+ 2,6	+ 770,5	+ 773,1
1984 1 ^{er} trimestre ...	- 2,4	+ 20,8	+ 5,7	+ 26,5	+ 1,9	+ 26,0	+ 173,4	+ 199,4
2 ^e trimestre ...	+ 15,3	- 1,6	- 4,8	- 6,4	+ 1,2	+ 10,1	+ 238,1	+ 248,2
3 ^e trimestre ...	- 8,8	+ 1,7	+ 5,8	+ 7,5	+ 0,4	- 0,9	+ 67,4	+ 66,5
4 ^e trimestre ...	+ 5,6	- 3,9	- 1,4	- 5,3	- 0,2	+ 0,1	+ 63,8	+ 63,9
1985 1 ^{er} trimestre ...	- 10,4	+ 21,7	- 0,3	+ 21,4	+ 0,8	+ 11,8	+ 241,7	+ 253,5
2 ^e trimestre ...	+ 19,9	- 4,6	+ 16,8	+ 12,2	+ 0,2	+ 32,3	+ 274,6	+ 306,9
3 ^e trimestre ...	- 19,4	+ 1,4	- 14,4	- 13,0	+ 0,6	- 31,8	+ 103,8	+ 72,0
4 ^e trimestre ...	+ 1,3	- 4,7	- 7,0	- 11,7	+ 0,7	- 9,7	+ 150,4	+ 140,7
1986 1 ^{er} trimestre ...	+ 5,3	+ 26,0	+ 3,0	+ 29,0	+ 0,0	+ 34,3	+ 286,4	+ 320,7

¹ Entreprises privées qui ne sont pas des intermédiaires financiers, organismes publics d'exploitation, organismes d'assurance-vie et accidents du travail, et fonds de pension.

² Le compte ordinaire du Trésor à la B.N.B. n'est pas considéré comme étant un actif financier détenu par les pouvoirs publics.

³ Voir tableau XV-2.

⁴ Variations des encours qui figurent à la colonne (8) du tableau XIII-4b.

⁵ Durée à l'origine.

⁶ Non compris les organismes d'assurance-vie et accidents du travail, et fonds de pension.

XV - 2. — ACTIFS FINANCIERS DETENUS PAR LES ENTREPRISES¹ ET PARTICULIERS

(Variations en milliards de francs)

Périodes	Actifs en francs belges				Actifs en monnaies étrangères ²			Autres actifs ^{2 3}	Total général
	Encaisses monétaires ⁴	Autres actifs à un an au plus ^{5 6}	Actifs à plus d'un an ^{5 7}	Total	A un an au plus ⁵ (Dépôts)*	A plus d'un an ⁵ (Valeurs mobilières) ⁹	Total		
	(1)	(2)	(3)	(4) = (1) à (3)	(5)	(6)	(7) = (5) + (6)	(8)	(9) = (4) + (7) + (8)
1978	+ 48,3	+176,5	+175,7	+400,5	0,0	+ 15,5	+ 15,5	+ 57,4	+473,4
1979	+ 25,8	+152,3	+208,1	+386,2	+ 16,5	+ 11,0	+ 27,5	+ 74,0	+487,7
1980	+ 4,2	+111,8	+260,3	+376,3	+ 46,4	+ 21,7	+ 68,1	+ 46,9	+491,3
1981	+ 32,9	+108,1	+213,9	+354,9	+115,3	+ 36,7	+152,0	+ 80,0	+586,9
1982	+ 34,9	+138,5	+300,5	+473,9	+ 30,7	+ 48,4	+ 79,1	+ 20,2	+573,2
1983	+ 75,9	+146,3	+347,5	+569,7	- 13,8	+ 82,9	+ 69,1	+ 42,0	+680,8
1984	- 15,1	+233,5	+204,3	+422,7	- 9,4	+110,4	+101,0	+ 19,0	+542,7
1985	+ 44,4	+226,8	+280,2	+551,4	- 7,2	+ 95,0	+ 87,8	+131,3 ¹⁰	+770,5
1984 1 ^{er} trimestre	- 29,4	+ 96,2	+ 42,7	+109,5	+ 23,5	+ 34,1	+ 57,6	+ 6,3	+173,4
2 ^e trimestre	+ 67,9	+ 21,4	+ 50,5	+139,8	- 12,5	+ 25,4	+ 12,9	+ 85,4	+238,1
3 ^e trimestre	- 51,9	+ 73,5	+ 47,9	+ 69,5	- 4,0	+ 17,9	+ 13,9	- 16,0	+ 67,4
4 ^e trimestre	- 1,7	+ 42,4	+ 63,2	+103,9	- 16,4	+ 33,0	+ 16,6	- 56,7	+ 63,8
1985 1 ^{er} trimestre	- 6,5	+110,0	+ 72,6	+176,1	+ 7,2	+ 13,6	+ 20,8	+ 44,8	+241,7
2 ^e trimestre	+ 95,2	- 13,0	+102,6	+184,8	- 11,3	+ 34,4	+ 23,1	+ 66,7	+274,6
3 ^e trimestre	- 53,9	+ 49,5	+ 49,6	+ 45,2	+ 7,2	+ 14,1	+ 21,3	+ 37,3	+103,8
4 ^e trimestre	+ 9,6	+ 80,3	+ 55,4	+145,3	- 10,3	+ 32,9	+ 22,6	- 17,5 ¹¹	+150,4
1986 1 ^{er} trimestre	- 1,7	+ 84,6	+ 69,1	+152,0	+ 26,3	+ 29,7	+ 56,0	+ 78,4 ¹¹	+286,4

¹ Entreprises privées qui ne sont pas des intermédiaires financiers, organismes publics d'exploitation, organismes d'assurance-vie et accidents du travail, et fonds de pension.

² Après élimination des effets purement comptables des modifications de cours de change.

³ Actifs pour lesquels la ventilation en francs belges et en monnaies étrangères n'est pas connue ou n'a pas de sens. Essentiellement des créances commerciales nettes sur l'étranger détenues par les entreprises et des investissements directs à l'étranger, ainsi que le montant obtenu en déduisant des créances des intermédiaires financiers les dettes de ceux-ci qui sont recensées comme actifs financiers dans les colonnes (1) à (7).

⁴ Variations des encours qui figurent à la colonne (5) du tableau XIII-4b.

⁵ Durée à l'origine.

⁶ Voir tableau XV-3a, colonne (8).

⁷ Voir tableau XV-4, colonne (4).

⁸ Voir tableau XV-3a, colonne (11).

⁹ Voir tableau XV-4, colonne (7).

¹⁰ Pour les trois derniers mois non compris les créances commerciales nettes sur l'étranger nées à l'occasion d'exportations et d'importations de la Belgique, non mobilisées auprès des banques.

¹¹ Non compris les créances commerciales nettes sur l'étranger, nées à l'occasion d'exportations et d'importations de la Belgique, non mobilisées auprès des banques.

XV - 3a. — ACTIFS FINANCIERS DETENUS PAR LES ENTREPRISES¹ ET PARTICULIERS ACTIFS NON MONETAIRES A UN AN AU PLUS²

(Variations en milliards de francs)

Périodes	En francs belges						En monnaies étrangères ³			Total général		
	Auprès des intermédiaires financiers nationaux ^{4 5}					Auprès des secteurs nationaux non financiers et à l'étranger	Total	Auprès des intermédiaires financiers nationaux ^{4 6}	A l'étranger		Total	
	Dépôts en carnets ou livrets ordinaires	Dépôts à terme	Bons de caisse et d'épargne	Divers	Total							dont : Auprès de organismes principalement monétaires ⁷
(1)	(2)	(3)	(4)	(5) = (1) à (4)	(6)	(7)	(8) = (5) + (7)	(9)	(10)	(11) = (9) + (10)	(12) = (8) + (11)	
1978	+ 105,9	+ 34,8	+ 14,5	+ 1,3	+ 156,5	+ 65,1	+ 20,0	+ 176,5	- 3,8	+ 3,8	0,0	+ 176,5
1979	+ 72,6	+ 38,4	- 4,0	+ 0,5	+ 107,5	+ 59,2	+ 44,8	+ 152,3	+ 8,4	+ 8,1	+ 16,5	+ 168,8
1980	+ 1,9	+ 51,2	- 10,9	- 0,6	+ 41,6	+ 33,3	+ 70,2	+ 111,8	+ 12,9	+ 33,5	+ 46,4	+ 158,2
1981	+ 45,9	+ 11,9	- 4,9	+ 1,7	+ 54,6	+ 33,4	+ 53,5	+ 108,1	+ 41,1	+ 74,2	+ 115,3	+ 223,4
1982	+ 21,3	+ 71,8	- 3,6	+ 2,0	+ 91,5	+ 56,2	+ 47,0	+ 138,5	+ 6,1	+ 24,6	+ 30,7	+ 169,2
1983	+ 111,6	+ 35,3	+ 11,1	+ 1,3	+ 159,3	+ 76,1	- 13,0	+ 146,3	- 8,6	- 5,2	- 13,8	+ 132,5
1984	+ 115,3	+ 58,7	+ 5,7	+ 0,9	+ 180,6	+ 69,7	+ 52,9	+ 233,5	+ 4,6	- 14,0	- 9,4	+ 224,1
1985	+ 163,0	+ 20,4	+ 16,7	+ 2,2	+ 202,3	+ 88,8	+ 24,5	+ 226,8	- 1,3	- 5,9	- 7,2	+ 219,6
1984 1 ^{er} trimestre .	+ 19,0	+ 59,1	+ 3,5	+ 1,3	+ 82,9	+ 35,6	+ 13,3	+ 96,2	+ 23,3	+ 0,2	+ 23,5	+ 119,7
2 ^e trimestre .	+ 25,6	- 16,7	+ 1,5	+ 3,4	+ 13,8	- 3,0	+ 7,6	+ 21,4	- 5,3	- 7,2	- 12,5	+ 8,9
3 ^e trimestre .	+ 5,2	+ 48,6	0,0	- 0,3	+ 53,5	+ 41,1	+ 20,0	+ 73,5	- 3,1	- 0,9	- 4,0	+ 69,5
4 ^e trimestre .	+ 65,5	- 32,3	+ 0,7	- 3,5	+ 30,4	- 4,0	+ 12,0	+ 42,4	- 10,3	- 6,1	- 16,4	+ 26,0
1985 1 ^{er} trimestre .	+ 24,2	+ 61,2	+ 1,9	+ 4,0	+ 91,3	+ 44,6	+ 18,7	+ 110,0	+ 7,4	- 0,2	+ 7,2	+ 117,2
2 ^e trimestre .	+ 28,1	- 58,6	+ 1,8	+ 3,1	- 25,6	- 23,9	+ 12,6	- 13,0	- 10,0	- 1,3	- 11,3	- 24,3
3 ^e trimestre .	+ 21,6	+ 20,5	+ 5,5	0,0	+ 47,6	+ 28,2	+ 1,9	+ 49,5	+ 3,1	+ 4,1	+ 7,2	+ 56,7
4 ^e trimestre .	+ 89,1	- 2,7	+ 7,5	- 4,9	+ 89,0	+ 39,9	- 8,7	+ 80,3	- 1,8	- 8,5	- 10,3	+ 70,0
1986 1 ^{er} trimestre .	+ 17,3	+ 45,3	+ 6,2	+ 4,9	+ 73,7	+ 35,9	+ 10,9	+ 84,6	+ 17,4	+ 8,9	+ 26,3	+ 110,9

¹ Entreprises privées qui ne sont pas des intermédiaires financiers, organismes publics d'exploitation, organismes d'assurance-vie et accidents du travail, et fonds de pension.

² Durée à l'origine.

³ Après élimination des effets purement comptables des modifications de cours de change.

⁴ Non compris les organismes d'assurance-vie et accidents du travail, et fonds de pension.

⁵ Pour les encours, voir tableau XV-3b, colonnes (1) à (6).

⁶ Pour les encours, voir tableau XV-3b, colonne (7).

⁷ Colonne (2) du tableau XIII-3, sous déduction des avoirs des caisses d'épargne, des sociétés hypothécaires et de capitalisation et des intermédiaires financiers publics de crédit.

**XV - 3b. — ACTIFS FINANCIERS DETENUS PAR LES ENTREPRISES¹ ET PARTICULIERS
ACTIFS NON MONETAIRES A UN AN AU PLUS² AUPRES DES INTERMEDIAIRES
FINANCIERS NATIONAUX³**

(milliards de francs)

Fin de période	En francs belges						En monnaies étrangères	Total général
	Dépôts en carnets ou livrets ordinaires	Dépôts à terme	Bons de caisse et d'épargne	Divers	Total	dont : Auprès des organismes principalement monétaires ⁴		
	(1)	(2)	(3)	(4)	(5)=(1) à (4)	(6)	(7)	(8)=(5)+(7)
1977	887,5	304,8	79,6	4,7	1.276,6	516,6	35,8	1.312,4
1978	993,4	339,6	94,1	6,0	1.433,1	581,7	29,7	1.462,8
1979	1.066,0	378,0	90,1	6,5	1.540,6	640,9	37,7	1.578,3
1980	1.067,9	429,2	79,2	5,9	1.582,2	674,2	54,0	1.636,2
1981	1.113,8	441,1	74,3	7,6	1.636,8	707,6	103,8	1.740,6
1982	1.135,1	512,9	70,7	9,6	1.728,3	763,8	127,5	1.855,8
1983	1.246,7	548,2	81,8	10,9	1.887,6	839,9	129,7	2.017,3
1984 Mars	1.265,7	607,3	85,3	12,2	1.970,5	875,5	149,9	2.120,4
Juin	1.291,3	590,6	86,8	15,6	1.984,3	872,5	147,3	2.131,6
Septembre	1.296,5	639,2	86,8	15,3	2.037,8	913,6	148,9	2.186,7
Décembre	1.362,0	606,9	87,5	11,8	2.068,2	909,6	139,2	2.207,4
1985 Mars	1.386,2	668,1	89,4	15,8	2.159,5	954,2	145,6	2.305,1
Juin	1.414,3	609,5	91,2	18,9	2.133,9	930,3	135,9	2.269,8
Septembre	1.435,9	630,0	96,7	18,9	2.181,5	958,5	131,8	2.313,3
Décembre	1.525,0	627,3	104,2	14,0	2.270,5	998,4	126,1	2.396,6
1986 Mars	1.542,3	672,6	110,4	18,9	2.344,2	1.034,3	141,6	2.485,8

¹ Entreprises privées qui ne sont pas des intermédiaires financiers, organismes publics d'exploitation, organismes d'assurance-vie et accidents du travail, et fonds de pension.

² Durée à l'origine.

³ Autres que les organismes d'assurance-vie et accidents du travail, et fonds de pension.

⁴ Colonne (2) du tableau XIII-1, sous déduction des avoirs des caisses d'épargne, des sociétés hypothécaires et de capitalisation et des intermédiaires financiers publics de crédit.

**XV - 4. — ACTIFS FINANCIERS DETENUS PAR LES ENTREPRISES¹ ET PARTICULIERS
ACTIFS A PLUS D'UN AN²**

(Variations en milliards de francs)

Périodes	En francs belges				En monnaies étrangères ^{3 4}			Total général (8)=(4)+(7)
	Bons de caisse et obligations	Actions ⁵	Divers ⁶	Total	Obligations	Actions ⁷	Total	
	(1)	(2)	(3)	(4)= (1)+(2)+(3)	(5)	(6)	(7)=(5)+(6)	
1978	+ 164,5	+ 10,3	+ 0,9	+ 175,7	+ 13,9	+ 1,6	+ 15,5	+ 191,2
1979	+ 203,4	+ 3,8	+ 0,9	+ 208,1	+ 14,9	- 3,9	+ 11,0	+ 219,1
1980	+ 257,5	+ 1,8	+ 1,0	+ 260,3	+ 28,6	- 6,9	+ 21,7	+ 282,0
1981	+ 210,3	+ 1,2	+ 2,4	+ 213,9	+ 41,2	- 4,5	+ 36,7	+ 250,6
1982	+ 281,6	+ 20,1	- 1,2	+ 300,5	+ 57,0	- 8,6	+ 48,4	+ 348,9
1983	+ 284,6	+ 50,0	+ 12,9	+ 347,5	+ 82,5	+ 0,4	+ 82,9	+ 430,4
1984	+ 185,1	+ 20,3	- 1,1	+ 204,3	+ 114,1	- 3,7	+ 110,4	+ 314,7
1985	+ 274,9	+ 8,7	- 3,4	+ 280,2	+ 89,8	+ 5,2	+ 95,0	+ 375,2
1984 1 ^{er} trimestre ...	+ 39,6	+ 3,4	- 0,3	+ 42,7	+ 34,3	- 0,2	+ 34,1	+ 76,8
2 ^e trimestre ...	+ 48,2	+ 2,8	- 0,5	+ 50,5	+ 25,4	0,0	+ 25,4	+ 75,9
3 ^e trimestre ...	+ 45,1	+ 2,1	+ 0,7	+ 47,9	+ 19,4	- 1,5	+ 17,9	+ 65,8
4 ^e trimestre ...	+ 52,2	+ 12,0	- 1,0	+ 63,2	+ 35,0	- 2,0	+ 33,0	+ 96,2
1985 1 ^{er} trimestre ...	+ 73,1	+ 1,1	- 1,6	+ 72,6	+ 18,9	- 5,3	+ 13,6	+ 86,2
2 ^e trimestre ...	+ 97,0	+ 7,2	- 1,6	+ 102,6	+ 31,9	+ 2,5	+ 34,4	+ 137,0
3 ^e trimestre ...	+ 47,9	+ 0,1	+ 1,6	+ 49,6	+ 9,9	+ 4,2	+ 14,1	+ 63,7
4 ^e trimestre ...	+ 56,9	+ 0,3	- 1,8	+ 55,4	+ 29,1	+ 3,8	+ 32,9	+ 88,3
1986 1 ^{er} trimestre ...	+ 78,1	- 10,3	+ 1,3	+ 69,1	+ 13,3	+ 16,4	+ 29,7	+ 98,8

¹ Entreprises privées qui ne sont pas des intermédiaires financiers, organismes publics d'exploitation, organismes d'assurance-vie et accidents du travail, et fonds de pension.

² Durée à l'origine.

³ Achats nets de titres par des résidents de l'U.E.B.L. ; la part de l'épargne luxembourgeoise dans ces achats nets est peu importante.

⁴ Après élimination des effets purement comptables des modifications de cours de change.

⁵ Emissions publiques uniquement.

⁶ Comprend principalement les dépôts à plus d'un an formés auprès d'intermédiaires financiers nationaux.

⁷ Y compris les achats nets de parts dans des fonds communs de placement.

XV - 5a. — ACTIFS FINANCIERS DETENUS PAR LES ENTREPRISES¹ ET PARTICULIERS
ACTIFS EN FRANCS BELGES ET MONNAIES ETRANGERES² AUPRES DES INTERMEDIAIRES FINANCIERS NATIONAUX³

(Variations en milliards de francs)

Périodes	Organismes principalement monétaires				Autres intermédiaires financiers					Total		
	B.N.B.	Organismes publics	Banques		Intermédiaires financiers publics		Caisses d'épargne privées		Sociétés hypothécaires et de capitalisation	Actifs à un an au plus	Actifs à plus d'un an	Total général
	Actifs à un an au plus (1)	Actifs à un an au plus (2)	Actifs à un an au plus (3)	Actifs à plus d'un an (4)	Actifs à un an au plus (5)	Actifs à plus d'un an (6)	Actifs à un an au plus (7)	Actifs à plus d'un an (8)	Actifs à plus d'un an (9)	(10) = (1) + (2) + (3) + (5) + (7)	(11) = (4) + (6) + (8) + (9)	(12) = (10) + (11)
1978	+ 21,0	+ 6,1	+ 74,5	+ 18,7	+ 63,5	+ 35,8	+ 35,9	+ 11,4	+ 3,3	+ 201,0	+ 69,2	+ 270,2
1979	+ 8,6	+ 0,2	+ 72,5	+ 25,7	+ 33,9	+ 71,1	+ 26,6	+ 20,7	+ 5,2	+ 141,8	+ 122,7	+ 264,5
1980	+ 4,5	+ 2,2	+ 43,1	+ 44,8	+ 11,2	+ 100,9	- 2,4	+ 39,6	+ 6,0	+ 58,6	+ 191,3	+ 249,9
1981	+ 3,8	+ 5,0	+ 85,9	+ 42,0	+ 12,3	+ 89,6	+ 21,6	+ 31,2	+ 4,5	+ 128,6	+ 167,3	+ 295,9
1982	- 1,3	+ 1,0	+ 89,2	+ 56,9	+ 31,4	+ 144,6	+ 13,8	+ 44,5	+ 5,1	+ 134,1	+ 251,1	+ 385,2
1983	+ 15,8	- 1,3	+ 120,1	+ 61,4	+ 52,0	+ 108,7	+ 38,4	+ 71,4 ⁴	- 25,1 ⁴	+ 225,0	+ 216,4	+ 441,4
1984	- 4,9	- 8,3	+ 64,4	+ 37,4	+ 73,6	+ 70,4	+ 45,3	+ 27,8	+ 1,4	+ 170,1	+ 137,0	+ 307,1
1985	- 0,7	+ 13,9	+ 120,8	+ 53,6	+ 82,3	+ 74,7	+ 35,4	+ 35,2	+ 0,4	+ 251,7	+ 163,9	+ 415,6
1984 1 ^{er} trimestre	- 10,0	- 3,0	+ 33,0	+ 10,3	+ 47,7	+ 15,2	+ 9,1	+ 6,3	+ 1,0	+ 76,8	+ 32,8	+ 109,6
2 ^e trimestre	+ 19,6	+ 13,9	+ 18,2	+ 6,2	+ 9,2	+ 10,5	+ 15,5	+ 3,7	- 0,1	+ 76,4	+ 20,3	+ 96,7
3 ^e trimestre	- 13,3	- 12,1	+ 17,0	+ 7,5	+ 6,2	+ 16,8	+ 0,8	+ 8,0	+ 0,1	- 1,4	+ 32,4	+ 31,0
4 ^e trimestre	- 1,2	- 7,1	- 3,8	+ 13,4	+ 10,5	+ 27,9	+ 19,9	+ 9,8	+ 0,4	+ 18,3	+ 51,5	+ 69,8
1985 1 ^{er} trimestre	- 8,7	+ 12,9	+ 45,0	+ 13,0	+ 43,0	+ 10,9	+ 6,3	+ 8,8	+ 1,2	+ 98,5	+ 33,9	+ 132,4
2 ^e trimestre	+ 24,2	+ 8,5	+ 9,9	+ 22,4	+ 5,9	+ 34,4	+ 11,2	+ 11,1	- 0,7	+ 59,7	+ 67,2	+ 126,9
3 ^e trimestre	- 17,3	- 13,4	+ 14,0	+ 4,6	+ 12,5	+ 5,4	+ 0,9	+ 5,8	- 0,2	- 3,3	+ 15,6	+ 12,3
4 ^e trimestre	+ 1,1	+ 5,9	+ 51,9	+ 13,6	+ 20,9	+ 24,0	+ 17,0	+ 9,5	+ 0,1	+ 96,8	+ 47,2	+ 144,0
1986 1 ^{er} trimestre	- 4,1	+ 4,0	+ 55,5	+ 14,1	+ 24,3	+ 39,4	+ 9,7	+ 18,3	- 3,9	+ 89,4	+ 67,9	+ 157,3

¹ Entreprises privées qui ne sont pas des intermédiaires financiers, organismes publics d'exploitation, organismes d'assurance-vie et accidents du travail, et fonds de pension

² Après élimination des effets purement comptables des modifications de cours de change.

³ Non compris les organismes d'assurance-vie et accidents du travail, et fonds de pension.

⁴ Une société hypothécaire importante ayant été agréée comme caisse d'épargne privée au mois de décembre 1983, un transfert de 33,4 milliards de francs a eu lieu de la colonne (9) à la colonne (8).

XV - 5b. — ACTIFS FINANCIERS DETENUS PAR LES ENTREPRISES¹ ET PARTICULIERS
ACTIFS EN FRANCS BELGES ET MONNAIES ETRANGERES AUPRES DES INTERMEDIAIRES FINANCIERS NATIONAUX²

(milliards de francs)

Fin de période	Organismes principalement monétaires				Autres intermédiaires financiers					Total		
	B.N.B.	Organismes publics	Banques		Intermédiaires financiers publics		Caisses d'épargne privées		Sociétés hypothécaires et de capitalisation	Actifs à un an au plus	Actifs à plus d'un an	Total général
	Actifs à un an au plus (1)	Actifs à un an au plus (2)	Actifs à un an au plus (3)	Actifs à plus d'un an (4)	Actifs à un an au plus (5)	Actifs à plus d'un an (6)	Actifs à un an au plus (7)	Actifs à plus d'un an (8)	Actifs à plus d'un an (9)	(10) = (1) + (2) + (3) + (5) + (7)	(11) = (4) + (6) + (8) + (9)	(12) = (10) + (11)
1977	322,5	95,0	829,8	134,8	540,2	486,0	266,8	124,2	18,9	2.054,3	763,9	2.818,2
1978	343,5	101,1	902,0	153,5	603,7	521,8	302,7	135,6	22,2	2.253,0	833,1	3.086,1
1979	352,1	101,3	974,1	179,2	637,6	592,9	329,3	156,3	27,4	2.394,4	955,8	3.350,2
1980	356,6	103,5	1.020,6	224,0	648,8	693,8	326,9	195,9	33,4	2.456,4	1.147,1	3.603,5
1981	360,4	108,5	1.115,2	266,0	661,1	783,4	348,5	227,1	37,9	2.593,7	1.314,4	3.908,1
1982	359,1	109,5	1.220,4	322,9	692,5	928,0	362,3	271,6	43,0	2.743,8	1.565,5	4.309,3
1983	374,9	108,2	1.352,9	384,3	744,5	1.036,7	400,7	343,0 ³	17,9 ³	2.981,2	1.781,9	4.763,1
1984 Mars	364,9	105,2	1.382,8	394,6	792,2	1.051,9	409,8	349,3	18,9	3.054,9	1.814,7	4.869,6
Juin	384,5	119,1	1.403,7	400,8	801,4	1.062,4	425,3	353,0	18,8	3.134,0	1.835,0	4.969,0
Septembre	371,2	107,0	1.425,3	408,3	807,6	1.079,2	426,1	361,0	18,9	3.137,2	1.867,4	5.004,6
Décembre	370,0	99,9	1.422,2	421,7	818,1	1.107,1	446,0	370,8	19,3	3.156,2	1.918,9	5.075,1
1985 Mars	361,3	112,8	1.466,2	434,7	861,1	1.118,0	452,3	379,6	20,5	3.253,7	1.952,8	5.206,5
Juin	385,5	121,3	1.476,4	457,1	867,0	1.152,4	463,5	390,7	19,8	3.313,7	2.020,0	5.333,7
Septembre	368,2	107,9	1.483,2	461,7	879,5	1.157,8	464,4	396,5	19,6	3.303,2	2.035,6	5.338,8
Décembre	369,3	113,8	1.531,2	475,3	900,4	1.181,8	481,4	406,0	19,7	3.396,1	2.082,8	5.478,9
1986 Mars	365,2	117,8	1.584,8	489,4	924,7	1.221,2	491,1	424,3	15,8	3.483,6	2.150,7	5.634,3

¹ Entreprises privées qui ne sont pas des intermédiaires financiers, organismes publics d'exploitation, organismes d'assurance-vie et accidents du travail, et fonds de pension

² Non compris les organismes d'assurance-vie et accidents du travail, et fonds de pension.

³ Une société hypothécaire importante ayant été agréée comme caisse d'épargne privée au mois de décembre 1983, un transfert de 33,4 milliards de francs a eu lieu de la colonne (9) à la colonne (8).

Référence bibliographique : *Bulletin de la Banque Nationale de Belgique* : LII^e année, tome I, n° 1, janvier 1977 : « Stock monétaire et autres actifs financiers détenus par les entreprises et particuliers et par les pouvoirs publics ».

XVI. — EMISSIONS ET DETTES DU SECTEUR PUBLIC

1. — EMISSIONS EN FRANCS BELGES A PLUS D'UN AN¹

(milliards de francs)

Emetteurs	Années	Titres accessibles à tout placeur ²					Titres non accessibles à tout placeur ³			Total émissions nettes à plus d'un an (9) = (5) + (8)	P.M. Emissions nettes à un an au plus ⁴ (10)
		Emissions par grosses tranches			Emissions nettes au robinet (4)	Emissions nettes totales (5) = (3) + (4)	Emissions brutes (6)	Amortissements (7)	Emissions nettes (8) = (6) - (7)		
		Emissions brutes (1)	Amortissements (2)	Emissions nettes (3) = (1) - (2)							
1. Etat (dette directe unique- ment)	1978	185,0	71,9	113,1	—	113,1	0,1	1,6	- 1,5	111,6	43,4
	1979	196,0	106,6	89,4	—	89,4	0,0	1,3	- 1,3	88,1	43,9
	1980	154,8	105,6	49,2	—	49,2	4,4	1,2	3,2	52,4	152,1
	1981	144,0	136,0	8,0	—	8,0	3,3	1,2	2,1	10,1	220,9
	1982	176,0	120,1	55,9	—	55,9	2,0	3,5	- 1,5	54,4	233,7
	1983	322,5	125,4	197,1	—	197,1	54,7	1,2	53,5	250,6	116,9
	* 1984	293,0	149,8	143,2	—	143,2	94,8	2,7	92,1	235,3	86,2
	* 1985	478,5	162,5	316,0	—	316,0	88,6	18,8	69,8	385,8	102,2
2. Fonds autonomes et orga- nismes de sécurité sociale	1978	38,3	7,7	30,6	—	30,6	9,0	4,0	5,0	35,6	0,8
	1979	49,8	13,2	36,6	—	36,6	18,5	6,4	12,1	48,7	5,0
	1980	31,0	13,1	17,9	—	17,9	4,9	7,5	- 2,6	15,3	3,3
	1981	35,1	20,7	14,4	—	14,4	7,4	7,8	- 0,4	14,0	4,0
	1982	38,1	27,5	10,6	—	10,6	41,3	7,7	33,6	44,2	- 5,5
	1983	125,9	76,3	49,6	—	49,6	44,9	6,2	38,7	88,3	- 3,6
	* 1984	61,1	51,4	9,7	—	9,7	52,2	6,1	46,1	55,8	- 5,0
	* 1985	157,0	62,2	94,8	—	94,8	38,6	7,0	31,6	126,4	0,0
3. Intermédiaires financiers publics (y compris la CGER)	1978	2,0	2,1	- 0,1	18,3	18,2	15,3	5,9	9,4	27,6	2,8
	1979	10,0	6,6	3,4	23,5	26,9	13,6	5,2	8,4	35,3	0,3
	1980	15,0	12,3	2,7	46,7	49,4	7,7	9,0	- 1,3	48,1	- 0,9
	1981	0,0	9,6	- 9,6	29,9	20,3	14,5	10,9	3,6	23,9	- 0,8
	1982	35,0	3,8	31,2	43,3	74,5	36,4	16,8	19,6	94,1	- 0,9
	1983	16,0	4,1	11,9	35,8	47,7	17,8	4,5	13,3	61,0	3,1
	* 1984	0,0	4,0	- 4,0	37,6	33,6	11,1	6,1	5,0	38,6	1,3
	* 1985	—	16,8	- 16,8	49,5	32,7	8,9	12,7	- 3,8	28,9	12,1
4. Pouvoirs subordonnés, In- tercommunales pour la construction des Autorou- tes et Crédit Communal de Belgique	1978	34,0	17,2	16,8	21,9	38,7	0,7	0,3	0,4	39,1	8,1
	1979	22,0	9,7	12,3	40,1	52,4	1,2	0,6	0,6	53,0	- 0,6
	1980	23,0	13,1	9,9	55,4	65,3	0,0	0,6	- 0,6	64,7	- 7,8
	1981	42,0	20,2	21,8	41,7	63,5	0,0	0,5	- 0,5	63,0	- 2,3
	1982	25,1	10,7	14,4	57,7	72,1	0,0	0,5	- 0,5	71,6	- 2,1
	1983	0,0	7,0	- 7,0	56,2	49,2	0,4	0,1	0,3	49,5	3,8
	* 1984	40,0	18,7	21,3	43,4	64,7	5,0	0,2	4,8	69,5	1,7
	* 1985	30,0	4,6	25,4	53,8	79,2	10,0	0,2	9,8	89,0	6,6
5. Organismes paraétatiques d'exploitation	1978	23,0	6,8	16,2	—	16,2	10,3	2,5	7,8	24,0	—
	1979	0,0	6,3	- 6,3	—	- 6,3	7,3	2,6	4,7	- 1,6	—
	1980	0,0	8,7	- 8,7	—	- 8,7	7,3	4,3	3,0	- 5,7	—
	1981	21,5	18,8	2,7	—	2,7	4,0	2,8	1,2	3,9	—
	1982	12,0	8,5	3,5	—	3,5	20,9	13,1	7,8	11,3	—
	1983	25,0	10,5	14,5	—	14,5	15,0	11,5	3,5	18,0	—
	* 1984	15,0	25,1	- 10,1	—	- 10,1	15,9	7,7	8,2	- 1,9	—
	* 1985	—	6,6	- 6,6	—	- 6,6	2,0	9,8	- 7,8	- 14,4	—
Total 1 à 5 : Total des émissions en francs belges du secteur public belge	1978	282,3	105,7	176,6	40,2	216,8	35,4	14,3	21,1	237,9	—
	1979	277,8	142,4	135,4	63,6	199,0	40,6	16,1	24,5	223,5	—
	1980	223,8	152,8	71,0	102,1	173,1	24,3	22,6	1,7	174,8	—
	1981	242,6	205,3	37,3	71,6	108,9	29,2	23,2	6,0	114,9	—
	1982	286,2	170,6	115,6	101,0	216,6	100,6	41,6	59,0	275,6	—
	1983	489,4	223,3	266,1	92,0	358,1	132,8	23,5	109,3	467,4	—
	* 1984	409,1	249,0	160,1	81,0	241,1	179,0	22,8	156,2	397,3	—
	* 1985	665,5	252,7	412,8	103,3	516,1	148,1	48,5	99,6	615,7	—

¹ Les émissions par grosses tranches dont la période de souscription chevauche deux années, sont réparties entre les deux années selon les montants effectivement souscrits au cours de chacune d'elles.

² Sont considérés comme titres accessibles à tout placeur, ceux qui sont émis par souscription publique, ceux qui sont cotés en Bourse ou dont l'admission à la Cote officielle est prévue, ceux faisant habituellement l'objet de négociations hors bourse, ainsi que les obligations et bons de caisse émis au robinet par le Crédit Communal

de Belgique, la S.N.C.I., l'I.N.C.A., l'O.C.C.H., la C.N.C.P., de même que les bons d'épargne émis par la CGER.

³ Par grosses tranches en principe, mais y compris les émissions continues des organismes paraétatiques de logement.

⁴ Mouvement net de la dette de l'Etat à un an au plus et montants des émissions nettes à un an des autres secteurs.

XVI - 2. — EMISSIONS A PLUS D'UN AN DU SECTEUR PUBLIC¹

Emprunts en francs belges

Date d'ouverture de la souscription		Emetteurs	Taux nominal d'intérêt (%)	Cours d'émission (%)	Durée	Montant émis ² (milliards de francs)	Rendement pour le porteur ³ (%)		
Mois	Jour						à l'échéance intercalaire	à l'échéance finale	
1982	Janvier ..	20	Etat belge 1982-89	14,25	99,50	7 ans	55,0	—	14,37
	Mars	11	Fonds des Routes 1982-89	14,25	99,75	7 ans	38,0	—	14,31
	Avril	29	S.N.C.I. 1982-89	14,25	99,75	7 ans	15,0	—	14,31
	Juin	7	Etat belge 1982-90	14,00	98,75	8 ans	17,3	—	14,27
	Juin	7	Etat belge 1982-86-90	13,75 — 14,00 ⁴	99,50	4 ou 8 ans	35,7	13,92	14,06
	Septembre	3	Crédit Communal de Belgique 1982-86-90	13,75 — 14,00 ⁴	100,00	4 ou 8 ans	25,0	13,75	13,96
	Octobre .	4	Etat belge 1982-91	13,75	100,00	8 ans 6 mois	25,7	—	13,79
	Octobre .	4	Etat belge 1982-87-91	13,50 — 13,75 ⁴	100,00	4 a. 6 m. ou 8 a. 6 m.	42,3	13,56	13,63
	Novembre	15	S.N.L. 1982-90	13,50	100,00	7 ans 6 mois	20,0	—	13,54
	Décembre	13	R.T.T. 1982-90	13,25	100,50	8 ans	12,0	—	13,15
							286,0		
	1983	Janvier ..	10	Fonds des Routes 1983-91	13,00	100,00	8 ans	53,0	—
Février ..		24	Etat belge 1983-91	12,75	100,00	8 ans	112,0	—	12,75
Avril		25	S.N.L. 1983-91	12,50	100,50	8 ans	16,0	—	12,40
Mai		30	Etat belge 1983-90-94	12,00 — 11,50 ⁴	100,00	7 ou 11 ans	140,0	12,00	11,88
Septembre		1	Fonds des Routes 1983-91	11,50	100,50	7 ans 6 mois	72,8	—	11,43
Octobre .		17	R.T.T. 1983-90	11,25	100,00	7 ans	25,0	—	11,25
Novembre		23	Etat belge 1983-92	11,25	100,00	8 ans 6 mois	70,5	—	11,28
						489,3			
1984	Janvier ..	27	Etat belge 1984-92	11,75	99,00	8 ans	72,0	—	11,95
	Avril	9	Fonds des Routes 1984-91	12,00	99,50	7 ans	41,0	—	12,11
	Mai	24	Etat belge 1984-92	12,00	99,50	8 ans	124,0	—	12,10
	Septembre	5	Fonds d'aide au redressement financier des communes 1984-91	12,00	100,25	7 ans	40,0	—	11,95
	Octobre .	8	Etat belge 1984-93	11,75	99,75	8 ans 3 mois	97,0	—	11,76
	Novembre	20	R.T.T. 1984-92	11,75	100,25	8 ans	15,0	—	11,70
						389,0			
1985	Janvier ..	15	Etat belge 1985-93	11,50	99,75	8 ans	120,0	—	11,55
	Mars	11	Fonds des Routes 1985-93	11,50	99,75	8 ans	65,0	—	11,55
	Avril	29	Etat belge 1985-93; 2 ^{ème} serie	11,50	100,00	8 ans	153,5	—	11,50
	Avril	29	Etat belge 1985-89-94	11,00 — 11,25 ⁴	99,75	4 ou 9 ans	36,0	11,08	11,15
	Juin	17	Fonds d'aide au redressement financier des communes 1985-93	11,00	100,75	8 ans	30,0	—	10,86
	Septembre	2	Etat belge 1985-94	10,75	100,00	8 ans 6 mois	119,0	—	10,77
	Novembre	20	Fonds des Routes 1985-94	10,00	100,75	9 ans	85,0	—	9,87
						608,5			
1986	Janvier ..	31	Etat belge 1986-94	9,75	99,75	8 ans	161,5	—	9,80
	Mars	17	Fonds des Routes 1986-94	9,50	101,00	8 ans	85,2	—	9,32
	Avril	30	R.T.T. 1986-94	7,25	99,25	8 ans	30,0	—	7,38
	Septembre	15	Etat belge 1986-94	7,60	99,25	8 ans	126,0	—	7,73

¹ Emprunts qui ont fait l'objet d'un arrêté au *Moniteur belge*, à l'exception des émissions continues.

² Les totaux annuels peuvent différer des chiffres repris à la colonne (1) du tableau précédent (émissions brutes par grosses tranches) parce qu'ils comprennent les émissions pour leur montant nominal, même si une partie seulement de l'emprunt a été effectivement couverte et parce que les émissions dont la période de souscription chevauche deux années, sont réparties au tableau précédent entre les deux années selon les montants effectivement souscrits au cours de chacune d'elles.

³ Rendements calculés avant retenues fiscales à la source.

⁴ Le premier taux indiqué est celui qui est appliqué jusqu'à l'échéance intercalaire; le second est celui qui est appliqué à partir de celle-ci.

XVI - 3. — DETTE DU TRESOR

XVI - 3a. — Situation officielle de la dette publique

(milliards de francs)

Source : Ministère des Finances

Fin de période	Dettes directes								Dettes indirectes			Dettes totales ¹	
	en francs belges					en monnaies étrangères			Total de la dette directe ¹	en francs belges	en monnaies étrangères		Total de la dette indirecte
	consolidée	à moyen terme	à court terme	Avoirs des particuliers à l'O.C.P.	totale	consolidée ¹	à moyen et court terme	totale ¹					
	(1)	(2)	(3)	(4)	(5) = (1) à (4)	(6)	(7)	(8) = (6) + (7)					
1977	864,6	6,3	156,0	79,9	1.106,8	2,5	0,0	2,5	1.109,3	118,5	0,8	119,3	1.228,6 ²
1978	976,6	5,9	195,6	83,7	1.261,8	2,1	12,2	14,3	1.276,1	150,2	0,6	150,8	1.426,9
1979	1.064,9	5,8	242,1	80,9	1.393,7	12,1	44,6	56,7	1.450,4	188,0	0,6	188,6	1.639,0
1980	1.117,3	5,7	390,7	84,4	1.598,1	82,2	69,2	151,4	1.749,5	205,1	2,2	207,3	1.956,8
1981	1.127,5	5,7	608,6	87,4	1.829,2	179,4	204,8	384,2	2.213,4	221,6	4,1	225,7	2.439,1
1982	1.184,2	3,4	843,3	86,4	2.117,3	328,5	309,1	637,6	2.754,9	325,3	4,8	330,1	3.085,0
1983	1.402,7	35,5	962,9	83,7	2.484,8	433,9	384,8	818,7	3.303,5	407,3	5,2	412,5	3.716,0
1984 Juin	1.484,5	113,1	1.062,8	92,1	2.752,5	547,4	413,2	960,6	3.713,1	418,1	5,1	423,3	4.136,4
Septembre ..	1.476,9	113,1	1.183,7	83,9	2.857,6	617,8	387,3	1.005,1	3.862,7	412,3	5,4	417,7	4.280,4
Décembre ..	1.561,9	111,5	1.094,2	69,9	2.837,5	634,1	378,9	1.013,0	3.850,5	409,1	5,3	414,4	4.264,9
1985 Mars	1.768,5	172,0	1.119,7	89,8	3.150,0	650,8	366,8	1.017,6	4.167,6	466,6	5,6	472,2	4.639,8
Juin	1.905,3	156,1	1.221,4	95,7	3.378,5	650,8	368,9	1.019,7	4.398,2	441,1	5,6	446,7	4.844,9
Août	1.893,1	156,1	1.258,0	90,2	3.397,4	612,0	383,7	995,7	4.393,1	438,4	5,2	443,6	4.836,7
Septembre ..	2.039,5	156,1	1.208,2	81,8	3.485,6	595,7	391,0	986,7	4.472,3	436,5	5,2	441,7	4.914,0
Octobre	2.040,0	156,1	1.203,8	93,8	3.493,7	587,9	392,5	980,4	4.474,1	434,6	5,2	439,8	4.913,9
Novembre ..	2.037,6	156,1	1.245,4	84,2	3.523,3	573,2	393,7	966,9	4.490,2	452,2	5,1	457,3	4.947,5
Décembre ..	2.034,8	156,0	1.151,5	83,5	3.425,8	569,0	416,2	985,2	4.411,0	498,5	5,1	503,6	4.914,6
1986 Janvier	2.029,0	156,0	1.176,8	116,2	3.478,0	557,7	460,6	1.018,3	4.496,3	497,5	5,1	502,6	4.998,9
Février	2.149,6	156,0	1.163,1	83,1	3.551,8	511,5	509,8	1.021,3	4.573,1	496,4	4,6	501,0	5.074,1
Mars	2.150,9	156,0	1.196,7	95,0	3.598,6	544,5	530,0	1.074,5	4.673,1	494,4	4,6	499,0	5.172,1
Avril	2.150,5	156,0	1.157,2	109,8	3.573,5	537,3	517,1	1.054,4	4.627,9	551,7	4,7	556,4	5.184,3
Mai	2.148,9	103,7	1.323,0	116,4	3.692,0	552,1	481,5	1.033,6	4.725,6	551,3	4,7	556,0	5.281,6
Juin	2.149,2	102,5	1.449,4	97,0	3.798,1	539,8	455,4	995,2	4.793,3	551,0	4,7	555,7	5.349,0
Juillet	2.146,8	101,2	1.472,1	100,1	3.820,2	540,3	445,4	985,7	4.805,9	550,2	4,7	554,9	5.360,8
Août	2.146,0	101,3	1.499,6	97,3	3.844,2	513,7	464,3	978,0	4.822,2	550,3	4,3	554,6	5.376,8

¹ Non compris la dette intergouvernementale résultant de la guerre 1914-1918.
² Non compris la dette reprise de la République du Zaïre qui s'élève à 0,1 milliard.

XVI - 3b. — Variations de la dette publique ayant donné lieu à des mouvements de fonds

(milliards de francs)

Périodes	Dettes totales	Variations comptables à éliminer				Variations de la dette publique ayant donné lieu à des mouvements de fonds ²
		Certificats de trésorerie détenus par le F.M.I. ¹	Différences de change	Divers	Total	
1978	+ 198,2	+ 15,4	- 0,1	0,0	+ 15,3	+ 182,9
1979	+ 212,1	+ 0,3	0,0	0,0	+ 0,3	+ 211,8
1980	+ 317,8	+ 17,2	+ 3,9	0,0	+ 21,1	+ 296,7
1981	+ 482,3	+ 7,0	+ 20,7	0,0	+ 27,7	+ 454,6
1982	+ 645,9	+ 7,5	+ 34,1	+ 95,5 ³	+ 137,1 ³	+ 508,8
1983	+ 631,0	+ 32,8	+ 47,7	+ 26,1 ³	+ 106,6 ³	+ 524,4
1984	+ 548,9	+ 6,3	+ 38,5	0,0	+ 44,8	+ 504,1
1985	+ 649,7	+ 8,6	- 62,9	+ 132,9 ⁴	+ 78,6 ⁴	+ 571,1
1985 7 premiers mois	+ 547,8	+ 2,3	- 30,5	+ 97,2 ⁴	+ 69,0 ⁴	+ 478,8
1986 7 premiers mois	+ 446,2	- 14,1	- 22,6	+ 0,5 ⁴	- 36,2 ⁴	+ 482,4
1985 8 premiers mois	+ 571,8	+ 2,6	- 30,7	+ 98,3 ⁴	+ 70,2 ⁴	+ 501,6
1986 8 premiers mois	+ 462,2	- 14,1	- 28,4	+ 0,5 ⁴	- 42,0 ⁴	+ 504,2

¹ Les remboursements de certificats de trésorerie détenus par le F.M.I. sont, conformément aux dispositions légales et conventionnelles en vigueur, supportés par la B.N.B.; celle-ci reçoit, par ailleurs, le produit des souscriptions de certificats par le F.M.I.

² Cette colonne correspond (avec signe inversé) à la colonne (3) du tableau XI-3 : besoins nets de financement du Trésor.

³ Y compris la dette consolidée indirecte en francs belges reprise des Intercommunales Autoroutières par le Fonds des Routes en vertu de la loi du 2 juillet 1981.

⁴ Y compris les dettes des secteurs nationaux reprises par l'Etat en vertu de l'article 12 de la loi du 5 mars 1984.

XVI - 4. — DETTES EN FRANCS BELGES A PLUS D'UN AN DU SECTEUR PUBLIC

a) Ventilation par débiteurs

(valeurs nominales à fin d'année, en milliards de francs)

	Secteurs non financiers				Intermédiaires financiers	Total
	Etat ¹	Paraétatiques d'exploitation	Sécurité sociale et fonds de pension	Secteur public non compris ailleurs ²		
Titres accessibles à tout placeur³						
1977	923,8	86,5	—	157,8	593,7	1.761,8
1978	1.068,1	102,8	—	174,3	633,4	1.978,6
1979	1.195,1	96,5	—	186,1	699,9	2.177,6
1980	1.261,6	87,9	—	197,1	804,1	2.350,7
1981	1.286,6	90,7	—	186,8	895,6	2.459,7
1982	1.440,2	94,2	—	89,4	1.052,5	2.676,3
1983	1.717,9	108,9	—	55,9	1.151,7	3.034,4
1984 *	1.851,9	98,8	—	98,3	1.226,5	3.275,5
Titres non accessibles à tout placeur						
1977	65,4	52,9	15,3	49,1	93,7	276,4
1978	64,5	60,7	19,8	49,3	103,2	297,5
1979	63,4	65,4	31,7	49,9	111,6	322,0
1980	66,4	68,4	29,0	49,6	110,3	323,7
1981	68,0	69,6	26,1	52,1	113,8	329,6
1982	72,6	77,4	42,5	62,7	133,3	388,5
1983	127,5	80,8	55,8	87,0	146,6	497,7
1984 *	230,3	88,6	53,6	129,1	151,6	653,2
Total						
1977	989,2	139,4	15,3	206,9	687,4	2.038,2
1978	1.132,6	163,5	19,8	223,6	736,6	2.276,1
1979	1.258,5	161,9	31,7	236,0	811,5	2.499,6
1980	1.328,0	156,3	29,0	246,7	914,4	2.674,4
1981	1.354,6	160,3	26,1	238,9	1.009,4	2.789,3
1982	1.512,8	171,6	42,5	152,1	1.185,8	3.064,8
1983	1.845,4	189,7	55,8	142,9	1.298,3	3.532,1
1984 *	2.082,2	187,4	53,6	227,4	1.378,1	3.928,7

¹ Dette publique belge, directe et indirecte, intérieure consolidée et à moyen terme.

² Y compris les titres admis ou admissibles à la souscription du Fonds Belgo-Congolais d'Amortissement et de Gestion, ainsi que les bonifications effectivement accordées à la fin de chaque année.

³ Son considérés comme titres accessibles à tout placeur, ceux qui sont émis par

souscription publique, ceux qui sont cotés en Bourse ou dont l'admission à la Cote officielle est prévue, ceux faisant habituellement l'objet de négociations hors bourse ainsi que les obligations et bons de caisse émis au robinet par le Crédit Communal de Belgique, la S.N.C.I., l'I.N.C.A., la C.N.C.P., l'O.C.C.H., de même que les bons d'épargne émis par la CGER.

XVI - 4. — DETTES EN FRANCS BELGES A PLUS D'UN AN DU SECTEUR PUBLIC¹

b) Ventilation par détenteurs

(valeurs nominales à fin d'année, en milliards de francs)

	Secteurs non financiers				Intermédiaires financiers					Total
	Entreprises, particuliers, Etranger	Paraétatiques d'exploitation	Secteur public non compris ailleurs ²	Sécurité sociale	Organismes principalement monétaires ³	Fonds des Rentes	Caisses d'épargne, sociétés hypothécaires et de capitalisation	Organismes d'assurance-vie et accidents du travail, fonds de pension	Intermédiaires financiers publics de crédit	
Titres accessibles à tout placeur⁴										
1977	834,5	7,9	7,0	14,7	418,5	17,5	239,9	153,2	68,6	1.761,8
1978	940,0	9,6	7,8	14,1	464,2	22,3	272,3	162,6	85,7	1.978,6
1979	1.072,2	11,9	8,5	16,3	485,8	33,1	288,8	169,2	91,8	2.177,6
1980	1.217,8	12,0	8,9	17,8	501,5	29,7	299,6	172,8	90,6	2.350,7
1981	1.329,8	13,1	9,0	18,8	499,9	25,1	307,3	175,3	81,4	2.459,7
1982	1.449,4	14,0	11,6	21,3	537,5	16,6	338,9	196,1	90,9	2.676,3
1983	1.587,5	15,0	12,0	20,2	617,4	27,3	401,9	206,5	146,6	3.034,4
1984	1.687,5	14,9	13,6	21,6	635,7	26,6	447,0	234,3	194,3	3.275,5
Titres non accessibles à tout placeur										
1977	11,1	0,3	0,2	2,7	110,6	—	91,3	29,4	30,8	276,4
1978	12,7	0,3	0,2	2,2	111,2	—	104,3	29,1	37,5	297,5
1979	13,0	0,2	0,2	2,0	122,8	—	110,3	31,4	42,1	322,0
1980	16,9	0,3	0,1	1,1	123,1	—	105,8	32,4	44,0	323,7
1981	18,2	0,3	0,1	0,8	130,6	—	105,0	32,1	42,5	329,6
1982	27,8	0,3	0,1	1,0	143,4	—	136,1	33,2	46,6	388,5
1983	42,9	0,3	0,1	0,7	177,6	—	166,5	38,2	71,4	497,7
1984	47,2	0,1	0,0	0,6	237,5	—	225,3	40,7	101,8	653,2
Total										
1977	845,6	8,2	7,2	17,4	529,1	17,5	331,2	182,6	99,4	2.038,2
1978	952,7	9,9	8,0	16,3	575,4	22,3	376,6	191,7	123,2	2.276,1
1979	1.085,2	12,1	8,7	18,3	608,6	33,1	399,1	200,6	133,9	2.499,6
1980	1.234,7	12,3	9,0	18,9	624,6	29,7	405,4	205,2	134,6	2.674,4
1981	1.348,0	13,4	9,1	19,6	630,5	25,1	412,3	207,4	123,9	2.789,3
1982	1.477,2	14,3	11,7	22,3	680,9	16,6	475,0	229,3	137,5	3.064,8
1983	1.630,4	15,3	12,1	20,9	795,0	27,3	568,4	244,7	218,0	3.532,1
1984	1.734,7	15,0	13,6	22,2	873,2	26,6	672,3	275,0	296,1	3.928,7

¹ Y compris les titres du Fonds Belgo-Congolais d'Amortissement et de Gestion.

² A l'exclusion des fonds autonomes et organismes paraétatiques qui ont le caractère d'organismes monétaires ou d'organismes d'épargne, de sécurité sociale, d'assurances ou de capitalisation.

³ A l'exclusion des avoirs des caisses de pension gérées par ces organismes.

⁴ Sont considérés comme titres accessibles à tout placeur, ceux qui sont émis par souscription publique ceux qui sont cotés en Bourse ou dont l'admission à la Cote officielle est prévue, ceux faisant habituellement l'objet de négociations hors bourse ainsi que les obligations et bons de caisse émis au robinet par le Crédit Communal de Belgique, la S.N.C.L., l'I.N.C.A., la C.N.C.P., l'O.C.C.H., de même que les bons d'épargne émis par la CGER.

XVII. — VALEURS MOBILIERES DU SECTEUR PRIVE ET CREDITS AUX ENTREPRISES ET PARTICULIERS ET A L'ETRANGER

1. — ACTIVITE BOURSIERE : CAPITAUX TRAITES, NIVEAU DES COURS ET TAUX DE RENDEMENT

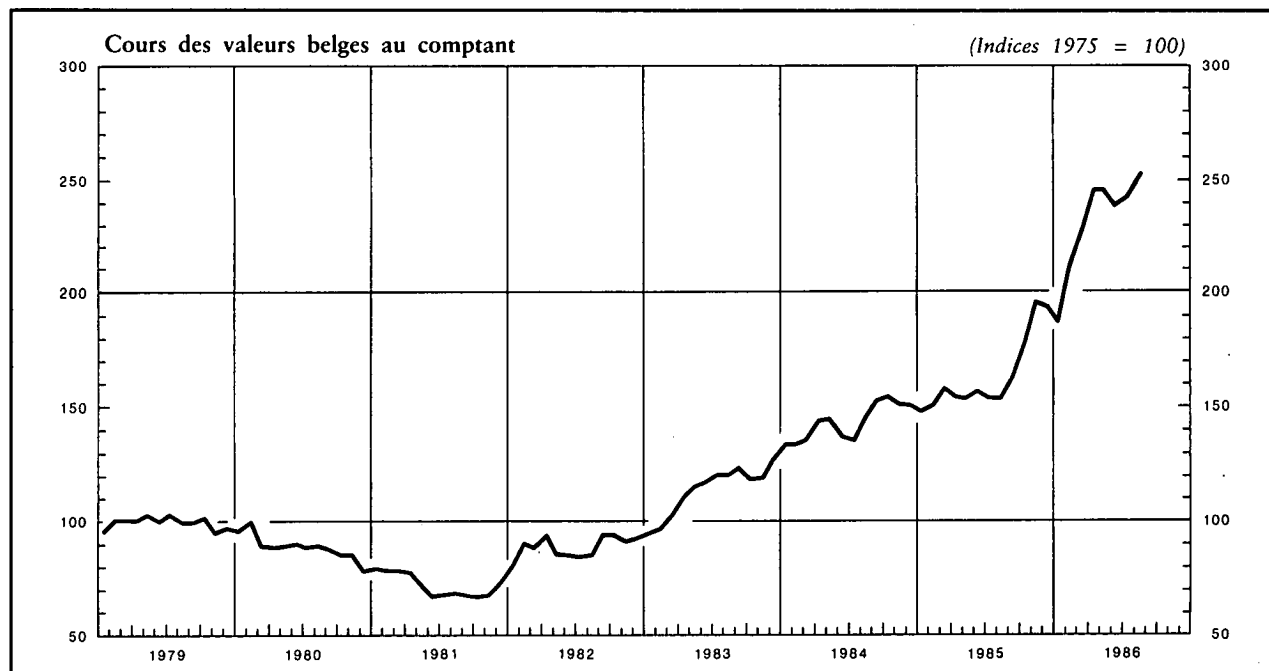

Moyennes mensuelles ou mois	Valeurs belges				Valeurs étrangères		
	Capitaux traités Moyennes par séance ^{1,2}	Cours des actions au comptant ³		Taux de rendement des actions ⁴		Capitaux traités Moyennes par séance ¹	Cours des actions au comptant ³
		Ensemble	Sociétés industrielles	Ensemble	Sociétés industrielles ⁵		
		(millions de francs)	(Indices 1975 = 100)		(%)		
1978	93	92	87	6,0	5,8	73	96
1979	128	99	95	5,9	5,4	94	112
1980	106	89	93	7,3	6,2	156	142
1981	107	73	75	8,7	7,3	139	193
1982	204	89	89	7,1	5,6	156	202
1983	308	114	113	6,1	5,0	254	288
1984	367	144	144	5,2	3,9	272	349
1985	454	163	160	4,9	4,1	305	397
1984 2 ^e trimestre	377	143	144	5,3	3,9	219	339
1984 3 ^e trimestre	324	145	146	5,2	3,9	278	344
1984 4 ^e trimestre	378	153	153	5,0	3,8	279	368
1985 1 ^{er} trimestre	343	152	152	5,0	3,9	352	394
1985 2 ^e trimestre	357	155	153	5,2	4,2	237	409
1985 3 ^e trimestre	303	157	153	5,2	4,4	235	397
1985 4 ^e trimestre	812	189	183	4,2	3,8	397	386
1986 1 ^{er} trimestre	770	210	204	3,8	3,6	516	423
1986 2 ^e trimestre	890	244	233	3,6	3,4	482	441
1985 Août	252	154	150	5,2	4,3	239	395
1985 Septembre	400	163	159	5,0	4,2	240	392
1985 Octobre	861	177	171	4,3	3,8	322	378
1985 Novembre	842	196	190	4,1	3,7	457	395
1985 Décembre	732	194	189	4,2	3,8	412	386
1986 Janvier	449	188	183	4,3	3,9	488	413
1986 Février	900	213	207	3,7	3,5	479	419
1986 Mars	962	228	222	3,5	3,3	582	437
1986 Avril	1.065	246	237	3,4	3,2	625	450
1986 Mai	903	246	235	3,7	3,5	487	443
1986 Juin	702	239	226	3,7	3,5	333	429
1986 Juillet	550	243	232	3,7	3,5	269	418
1986 Août	658	253	241	3,5	3,3	376	419

¹ Source : Commission de la Bourse de Bruxelles. Transactions au comptant et à terme à la Bourse de Bruxelles.

² Obligations de sociétés et actions uniquement.

³ Source : I.N.S. Indices des actions aux Bourses de Bruxelles et d'Anvers. Moyennes des indices aux 10 et 25 de chaque mois.

⁴ Rapport au cours à la fin du mois à la Bourse de Bruxelles du dernier dividende net payé. Nouvelle série à partir de 1982. Source : Kredietbank.

⁵ Actions sans avantages fiscaux.

XVII - 2. — RENDEMENT DES SOCIÉTÉS PAR ACTIONS¹

Source : I.N.S.

Périodes ²	Nombre de sociétés recensées	Capital versé	Réserves	Résultats nets de l'année comptable		Dividendes bruts mis en paiement	Tantièmes payés	Emprunts obligataires	
				Bénéfices	Pertes			Dette obligatoire en vie au 31/12	Montant brut des coupons payés ³
				(milliards de francs)					
(1)	(2)	(3)	(4)	(5)	(6)	(7)	(8)	(9)	
A. — Sociétés ayant leur principale exploitation en Belgique⁴									
1970	15.567	343,9	191,4	47,4	9,1	21,2	1,7	104,1	5,3
1971	15.938	371,8	210,8	53,5	9,7	23,8	1,9	122,3	7,0
1972	16.640	395,4	239,8	53,9	12,6	24,2	1,8	151,0	8,5
1973	17.155	419,2	257,5	62,5	10,6	28,9	2,0	173,6	10,4
1974	18.137	440,2	282,7	78,4	11,7	36,4	2,4	199,3	12,1
1975	19.108	469,5	319,6	83,9	23,2	40,0	2,3	240,6	14,5
1976	19.993	497,3	348,5	65,8	47,3	32,2	1,3	281,8	18,2
1977	20.734	524,4	353,8	77,0	42,5	36,2	1,3	330,1	22,0
B. — Sociétés ayant leur principale exploitation à l'étranger									
1970	240	41,3	29,7	6,4	2,6	3,6	0,2	3,7	0,3
1971	234	43,0	29,0	7,1	0,3	3,9	0,2	2,3	0,2
1972	229	46,8	31,9	5,3	0,2	3,8	0,2	4,9	0,2
1973	211	43,9	32,0	5,5	0,4	3,7	0,2	4,8	0,3
1974	192	45,8	32,1	7,9	0,7	4,7	0,2	4,7	0,3
1975	186	45,5	34,5	11,1	0,8	5,5	0,2	6,5	0,3
1976	174	43,9	38,2	6,5	0,7	4,7	0,2	6,9	0,5
1977	169	44,1	37,1	5,1	0,9	4,8	0,2	6,9	0,6
C. — Total⁴									
1970	15.807	385,2	221,1	53,8	11,7	24,8	1,9	107,8	5,6
1971	16.172	414,8	239,8	60,6	10,0	27,7	2,1	124,6	7,2
1972	16.869	442,2	271,7	59,2	12,8	28,0	2,0	155,9	8,7
1973	17.366	463,1	289,5	68,0	11,0	32,6	2,2	178,4	10,7
1974	18.329	486,0	314,8	86,3	12,4	41,1	2,6	204,0	12,4
1975	19.294	515,0	354,1	95,0	24,0	45,5	2,5	247,1	14,8
1976	20.167	541,2	386,7	72,3	48,0	36,9	1,5	288,7	18,7
1977	20.903	568,5	390,9	82,1	43,4	41,0	1,5	336,7	22,6

¹ Sociétés anonymes et en commandite par actions de droit belge.

² Il s'agit de l'année de paiement du dividende pour les colonnes (1) à (7).

³ Il s'agit du montant des intérêts échus pendant l'année sous rubrique; ce montant est en relation avec la dette obligatoire en vie à la fin de l'année précédente.

⁴ Non compris la B.N.B., la S.N.C.I. et la SABENA.

XVII - 4. — EMISSIONS DES SOCIETES ¹

(milliards de francs)

Source : I.N.S. (données modifiées par la B.N.B. ²).

Périodes	Actions		Obligations (montant nominal)				Actions et obligations		Actions et obligations
	émissions nominales	émissions nettes	émissions non continues			émissions continues nettes	Total des émissions nettes	Total des émissions nettes	Total des émissions nettes (I.N.S.)
			émissions brutes	amortissements	émissions nettes				
(1)	(2)	(3)	(4)	(5) = (3) - (4)	(6)	(7) = (5) + (6)	(8) = (2) + (7)	(9)	
A. — Sociétés ayant leur principale exploitation en Belgique									
1973	39,1	20,8	13,9	3,3	10,6	6,3	16,9	37,7	39,1
1974	49,5	23,4	13,4	4,2	9,2	9,6	18,8	42,2	43,2
1975	39,4	21,5	27,0	4,5	22,5	9,0	31,5	53,0	58,1
1976	50,1	* 25,2	18,4	3,9	14,5	11,7	26,2	* 51,4	* 63,3
1977	* 91,9	* 55,3	13,4	4,8	8,6	14,5	23,1	* 78,4	* 99,4
1978	* 64,4	* 41,2	10,3	8,1	2,2	12,5	14,7	* 55,9	* 72,9
1979	* 67,1	* 34,5	16,0	8,8	7,2	14,9	22,1	* 56,6	* 79,8
1980	* 87,1	43,7	16,9	9,6	7,3	24,6	31,9	75,6	120,0
B. — Sociétés ayant leur principale exploitation à l'étranger									
1973	9,4	0,3	0,0	0,1	- 0,1	0,0	- 0,1	0,2	0,2
1974	0,6	0,2	0,0	0,1	- 0,1	0,0	- 0,1	0,1	0,1
1975	0,2	0,0	1,9	0,1	1,8	0,0	1,8	1,8	1,8
1976	0,6	0,2	0,4	0,0	0,4	0,4	0,4
1977	0,0	0,3	- 0,3	0,0	- 0,3	- 0,3	- 0,3
1978	0,0	0,4	- 0,4	0,0	- 0,4	- 0,4	- 0,4
1979	0,0	0,4	- 0,4	0,0	- 0,4	- 0,4	- 0,4
1980	* .	.	0,0	0,1	- 0,1	0,0	- 0,1	- 0,1	- 0,1
C. — Total général									
1973	48,5	21,1	13,9	3,4	10,5	6,3	16,8	37,9	39,3
1974	50,1	23,6	13,4	4,3	9,1	9,6	18,7	42,3	43,3
1975	39,6	21,5	28,9	4,6	24,3	9,0	33,3	54,8	59,9
1976	50,1	* 25,2	19,0	4,1	14,9	11,7	26,6	* 51,8	* 63,7
1977	* 91,9	* 55,3	13,4	5,1	8,3	14,5	22,8	* 78,1	* 99,1
1978	* 64,4	* 41,2	10,3	8,5	1,8	12,5	14,3	* 55,5	* 72,5
1979	* 67,1	* 34,5	16,0	9,2	6,8	14,9	21,7	* 56,2	* 79,4
1980	* 87,1	43,7	16,9	9,7	7,2	24,6	31,8	75,5	119,9

¹ Sociétés anonymes, en commandite par actions et de personnes à responsabilité limitée de droit belge.

² Ces modifications consistent d'une part à inclure les appels de fonds, d'autre part à éliminer les émissions continues et non continues d'obligations du secteur public (S.N.C.I., SABENA) et les émissions d'obligations et de bons de caisse des banques belges.

N.B. — Colonne (1) et (9) : montants repris sans modifications des statistiques de l'I.N.S.

— Colonne (2) à (8) : montants modifiés par la B.N.B. comme indiqué à la note ² ci-contre.

— Colonne (1) : constitutions de sociétés et augmentations de capital — colonne (2) : montants libérés sur souscriptions d'actions (déduction faite des libérations autres qu'en espèces), primes d'émission et appels de fonds — colonne (3) : nouvelles émissions (partie effectivement émise au cours de l'année) plus reliquats d'émissions antérieures, moins emprunts de conversion et d'émissions contre paiement en nature

XVII - 5. — EMISSIONS DES SOCIETES¹

(milliards de francs)

Périodes	Actions		Obligations (montant nominal)	Actions et obligations
	Emissions nominales (1)	Emissions ² nettes (2)	Emissions non continues brutes (3)	Total (4) = (2) + (3)
1981 ³	115,9	48,3	47,9	96,2
1982	152,1	102,3	6,1	108,4
1983	330,4	239,2	27,4	266,6
1984	124,4	87,7	5,0	92,7
1985	165,1	99,0	! 7,8	!106,8
1983 4 ^e trimestre	209,5	155,4	5,0	160,4
1984 1 ^{er} trimestre	16,4	10,3	1,5	11,8
2 ^e trimestre	24,8	17,6	3,1	20,7
3 ^e trimestre	20,9	8,3	0,0	8,3
4 ^e trimestre	62,4	51,4	0,4	51,8
1985 1 ^{er} trimestre	21,5	12,2	2,0	14,2
2 ^e trimestre	46,2	26,4	5,5	31,9
3 ^e trimestre	39,5	22,7	0,0	22,7
4 ^e trimestre	57,9	37,7	! 0,3	! 38,0
1985 Janvier	5,1	2,6	0,0	2,6
Février	3,3	1,5	0,0	1,5
Mars	13,1	8,1	2,0	10,1
Avril	13,5	11,9	4,0	15,9
Mai	19,4	8,3	1,5	9,8
Juin	13,3	6,2	0,0	6,2
Juillet	8,8	3,8	0,0	3,8
Août	5,4	3,8	0,0	3,8
Septembre	25,4	15,1	0,0	15,1
Octobre	21,0	9,8	0,0	9,8
Novembre	17,0	17,2	0,0	17,2
Décembre	19,9	10,7	! 0,3	! 11,0
1986 Janvier	26,5	14,4	0,0	14,4

¹ Sociétés anonymes, en commandite par actions et privées à responsabilité limitée de droit belge. Les chiffres de ce tableau diffèrent des données reprises au tableau XVII-4 sur les points suivants : a) les émissions nettes d'actions ne comprennent pas les appels de fonds ; b) les émissions d'obligations sont brutes (amortissements non déduits) et ne comprennent pas les émissions continues.

² Y compris les primes d'émission.

³ Y compris les opérations résultant du plan d'assainissement de la sidérurgie.

XVII - 6. — ENGAGEMENTS DES ENTREPRISES¹ ET PARTICULIERS ENVERS LES INTERMEDIAIRES FINANCIERS BELGES

Ventilation d'après les organismes auprès desquels ces engagements ont été contractés à leur origine²
(milliards de francs)

Fin de période	Organismes principalement monétaires				Autres intermédiaires financiers						Total général	dont emprunts obligataires émis par les organismes publics d'exploitation ⁴
	B.N.B.	Organismes publics	Banques	Total ³	Intermédiaires financiers publics de crédit spécialisés dans		CGER	Caisses d'épargne privées	Divers	Total		
					les crédits professionnels	le crédit à l'habitation						
(1)	(2)	(3)	(4) = (1) à (3)	(5)	(6)	(7)	(8)	(9)	(10) = (5) à (9)	(11) = (4) + (10)	(12)	
1977 ⁵	1,6	0,3	725,7	727,6	340,3	153,9	258,8	244,6	1,6	999,2	1.726,8	84,1
1978 ⁵	1,0	0,5	802,2	803,7	370,9	181,3	293,5	282,2	2,2	1.130,1	1.933,8	101,4
1979	1,0	0,5	941,0	942,5	407,2	208,8	326,0	314,5	2,8	1.259,3	2.201,8	101,4
1980	0,9	0,5	1.020,6	1.022,0	439,8	244,4	345,4	328,5	2,2	1.360,3	2.382,3	101,0
1981	0,5	0,5	1.087,0	1.088,0	456,9	273,4	349,5	336,0	1,9	1.417,7	2.505,7	105,3
1982	0,7	0,5	1.106,2	1.107,4	466,7	300,5	349,7	344,9	1,6	1.463,4	2.570,8	111,9
1983	0,6	0,3	1.159,5	1.160,4	447,5	323,4	360,1	368,2	2,4	1.501,6	2.662,0	122,0
1984	0,3	0,2	1.189,5	1.190,0	432,0	345,3	371,5	374,6	1,9	1.525,3	2.715,3	120,3
1985	0,0	0,2	1.246,3	1.246,5	439,6	368,9	376,5	388,1	1,5	1.574,6	2.821,1	109,1
1983 Décembre ⁵	0,6	0,3	1.159,5	1.160,4	447,5	323,4	360,1	368,2	2,4	1.501,6	2.662,0	122,0
1984 Mars ⁵	0,7	0,3	1.118,1	1.119,1	443,1	328,2	371,0	370,2	2,6	1.515,1	2.634,2	120,5
Juin	0,4	0,3	1.148,3	1.149,0	443,4	335,3	368,1	371,6	2,2	1.520,6	2.669,6	118,1
Septembre ⁵	0,2	0,3	1.144,5	1.145,0	439,5	340,9	367,1	369,7	2,0	1.519,2	2.664,2	117,3
Décembre	0,3	0,2	1.189,5	1.190,0	432,0	345,3	371,5	374,6	1,9	1.525,3	2.715,3	120,3
1985 Mars ⁵	0,2	0,2	1.172,4	1.172,8	426,3	349,4	367,0	376,3	2,0	1.521,0	2.693,8	118,6
Juin ⁵	0,1	0,2	1.207,4	1.207,7	430,1	356,1	364,7	383,9	1,5	1.536,3	2.744,0	113,1
Septembre	0,1	0,2	1.173,5	1.173,8	439,1	362,1	365,8	387,1	1,7	1.555,8	2.729,6	112,1
Décembre	0,0	0,2	1.246,3	1.246,5	439,6	368,9	376,5	388,1	1,5	1.574,6	2.821,1	109,1
1986 Mars	0,1	0,2	1.261,7	1.262,0	438,4	371,5	380,7	400,4	1,4	1.592,4	2.854,4	108,7

¹ Les entreprises comprennent les organismes publics d'exploitation, mais non les intermédiaires financiers. Les chiffres englobent les emprunts obligataires émis par les entreprises, y compris les certificats à un an au plus émis par les organismes publics d'exploitation.

² Les emprunts obligataires émis par les entreprises sont supposés contractés à l'origine auprès de l'organisme détenteur.

³ Cf. tableau XIII-1, colonne (10) + colonne (11), à l'exclusion des crédits pour compte de l'Etat.

⁴ Non compris les certificats à un an au plus émis par les organismes publics d'exploitation.

⁵ Y compris les effets venus à échéance le dernier jour du mois et n'ayant pu être encaissés parce que ce jour était un samedi ou un jour férié.

XVII - 7. — INSCRIPTIONS HYPOTHECAIRES

Source : *Moniteur belge*.

Moyennes mensuelles	milliards de francs ¹
1978	19,9
1979	21,5
1980	17,3
1981	13,5
1982	11,9
1983	12,0
1984	14,1
1985	15,2
1984 2 ^e trimestre	15,5
3 ^e trimestre	14,2
4 ^e trimestre	13,3
1985 1 ^{er} trimestre	12,7
2 ^e trimestre	14,2
3 ^e trimestre	16,3
4 ^e trimestre	17,5
1986 1 ^{er} trimestre	15,8
2 ^e trimestre	16,0

¹ Montants estimés d'après les droits d'inscription perçus. Y compris les renouvellements au bout de quinze ans qui se montent à environ 1 1/2 p.c. du total mais non compris les hypothèques légales.

Références bibliographiques : *Annuaire Statistique de la Belgique*. — *Bulletin de Statistique de l'I.N.S.* — *Statistiques économiques belges 1970-1980*. — *Bulletin de la Banque Nationale de Belgique*. L¹^e année, tome 1, n° 1, janvier 1976 et LIII^e année, tome II, n° 5, mai 1978. — *Indices et Statistiques* (Commission de la Bourse de Bruxelles). — *Bulletin hebdomadaire de la Kredietbank*. — *Moniteur Belge* : Ministère des Finances : Situation des opérations en matière d'impôts. Droits d'hypothèque.

XVII - 8. — DEMANDES DE CREDITS HYPOTHECAIRES INTRODUITES AUPRES DES PRINCIPAUX INTERMEDIAIRES FINANCIERS BELGES POUR LE FINANCEMENT DU LOGEMENT ¹

Période	Nombre de demandes (milliers)			Montant des demandes (milliards de francs)						
	Achat	Construction ou transformation		Total	Achat	Construction ou transformation		Total		
1978	54,6	43,9		98,5	72,8	67,0		139,8		
1979	60,9	44,5		105,4	90,1	70,0		160,1		
1980	44,7	30,7		75,4	61,8	46,6		108,4		
1981	42,4	26,8		69,2	53,6	39,7		93,3		
1982	37,8	20,1		57,9	44,1	27,5		71,6		
	Achat	Crédit mixte ²	Transformation	Construction	Total	Achat	Crédit mixte ²	Transformation	Construction	Total
1983	41,8	5,5	6,6	15,5	69,4	51,0	7,9	4,3	27,4	90,6
1984	45,0	6,2	7,5	16,8	75,5	56,5	8,9	4,8	30,7	100,9
1985	50,8	5,4	8,4	19,9	84,5	67,1	8,9	6,1	36,3	118,4
1984 1 ^{er} trimestre ...	13,8	1,9	2,2	6,3	24,2	17,5	2,7	1,6	11,2	33,0
2 ^e trimestre ...	10,6	1,6	1,7	3,7	17,6	13,1	2,2	1,0	6,6	22,9
3 ^e trimestre ...	9,2	1,2	1,7	3,3	15,4	11,4	1,7	1,0	6,5	20,6
4 ^e trimestre ...	11,4	1,5	1,9	3,5	18,3	14,5	2,3	1,2	6,4	24,4
1985 1 ^{er} trimestre ...	11,3	1,3	2,1	4,5	19,2	14,3	2,2	1,4	8,3	26,2
2 ^e trimestre ...	13,2	1,5	2,3	5,8	22,8	17,3	2,4	1,6	10,1	31,4
3 ^e trimestre ...	12,8	1,2	2,1	5,1	21,2	16,9	2,0	1,6	9,8	30,3
4 ^e trimestre ...	13,5	1,4	1,9	4,5	21,3	18,6	2,3	1,5	8,1	30,5
1986 1 ^{er} trimestre ...	14,8	1,4	2,1	4,9	23,2	! 20,2	2,6	1,8	! 9,0	! 33,6
1985 Mai	4,2	0,5	0,7	1,7	7,1	5,5	0,8	0,5	3,3	10,1
Juin	4,7	0,5	0,8	1,9	7,9	6,3	0,8	0,6	3,4	11,1
Juillet	4,4	0,4	0,7	1,8	7,3	5,7	0,7	0,6	3,4	10,4
Août	3,9	0,4	0,7	1,7	6,7	5,2	0,7	0,5	3,2	9,6
Septembre	4,5	0,4	0,7	1,6	7,2	6,0	0,6	0,5	3,2	10,3
Octobre	5,1	0,5	0,8	1,8	8,2	6,8	0,8	0,6	3,2	11,4
Novembre	4,2	0,5	0,6	1,4	6,7	6,1	0,7	0,5	2,6	9,9
Décembre	4,2	0,4	0,5	1,3	6,4	5,7	0,8	0,4	2,3	9,2
1986 Janvier	4,7	0,4	0,6	1,5	7,2	6,2	0,8	0,5	2,7	10,2
Février	4,7	0,5	0,7	1,5	7,4	! 6,5	0,8	0,6	! 2,7	! 10,6
Mars	5,4	0,5	0,8	1,9	8,6	7,5	1,0	0,7	3,6	12,8
Avril	! 6,1	0,7	! 1,1	! 1,9	! 9,8	! 8,8	1,1	0,9	3,6	! 14,4
Mai	6,4	0,7	1,0	2,2	10,3	9,5	1,3	0,9	4,1	15,8

¹ Selon une enquête auprès des institutions publiques de crédit, des principales banques, des caisses d'épargne privées et d'un groupe important de compagnies d'assurance et de sociétés de crédit hypothécaire. Les données indiquent une tendance et ne reflètent ni la totalité des demandes de crédits hypothécaires, ni l'encours de ces crédits. Dans l'analyse des données sur une longue période, il y a lieu de tenir compte des modifications dans la répartition des rubriques entre les années 1982 et 1983 (cf. à ce sujet, l'article mentionné dans la référence bibliographique).

² Un crédit hypothécaire mixte est destiné au financement à la fois de l'achat d'un logement existant et des travaux de transformation de ce logement.

Référence bibliographique : *Bulletin de la Banque Nationale de Belgique*, LXI^e année, Tome II, n^{os} 1-2, juillet-août 1986.

XVII - 9. — CREDITS¹ D'ESCOMPTE, D'AVANCES ET D'ACCEPTATION ACCORDES A LEUR ORIGINE PAR LES BANQUES DE DEPOTS, LA CAISSE GENERALE D'EPARGNE ET DE RETRAITE, LA SOCIETE NATIONALE DE CREDIT A L'INDUSTRIE ET LA CAISSE NATIONALE DE CREDIT PROFESSIONNEL² AUX ENTREPRISES ET PARTICULIERS ET A L'ETRANGER

a) Crédits de un million de francs ou plus dont le bénéficiaire³ est un résident belge

Ventilation d'après le secteur économique auquel le bénéficiaire appartient

(Encours à fin d'année, en milliards de francs)

	Encours ouverts				Encours utilisés			
	1982	1983	1984	1985 *	1982	1983	1984	1985 *
Agriculture et commerce de gros des produits agricoles	31,4	35,6	41,3	80,7	26,2	29,2	33,3	50,5
Industries extractives et commerce de gros des produits de ces industries	12,5	13,2	13,6	39,4	6,8	7,8	7,7	15,7
Industries manufacturières et commerce de gros des produits de ces industries :								
Alimentation, boissons et tabac	174,3	200,7	216,7	202,5	89,7	97,3	100,3	92,0
Textile, habillement et cuir	83,4	89,8	100,5	102,9	47,1	47,9	54,0	54,4
Industrie chimique ⁴	240,5	252,6	264,5	261,7	91,6	85,8	89,4	81,4
Métallurgie de base	186,9	158,6	134,2	123,4	123,3	101,1	69,5	54,7
Fabrications métalliques	349,5	362,4	392,6	413,0	174,5	173,4	169,7	177,6
Produits minéraux non métalliques et bois	96,6	102,7	103,3	107,4	56,1	60,4	60,1	57,2
Papier, carton et imprimerie	41,4	42,6	49,3	57,3	25,1	25,7	28,7	30,3
Pétrole	77,4	81,2	87,6	141,3	17,6	17,8	19,3	21,6
Diamant et orfèvrerie	65,0	70,1	69,2	55,3	45,3	49,9	46,8	33,5
Autres	1,9	1,9	3,3	2,7	1,2	1,2	1,5	1,2
Construction et affaires immobilières de génie civil	109,5	108,2	105,8	109,3	70,2	69,3	65,4	66,8
Production et distribution d'énergie et d'eau	122,8	115,1	125,5	126,5	53,6	45,0	43,2	43,3
Autres services :								
Commerce de gros non spécialisé	61,4	72,1	88,5	102,0	35,3	45,2	52,5	60,8
Commerce de détail	74,7	81,8	87,7	120,2	46,7	52,3	54,6	79,4
Transports, entrepôts et communications	150,5	158,0	167,1	196,2	106,1	105,4	114,7	131,4
Services financiers ⁵	128,4	149,3	181,4	209,7	44,8	55,6	60,7	79,3
Autres services aux entreprises ⁶	48,2	48,3	67,6	66,3	27,7	29,6	35,7	33,5
Autres services aux particuliers ⁷	153,4	174,5	171,0	147,7	129,8	148,9	143,7	128,2
Total	2.209,7	2.318,7	2.470,7	2.665,5	1.218,7	1.248,8	1.250,8	1.292,8

¹ Y compris ceux finançant spécifiquement des investissements en biens de capital fixe.

² Non compris les crédits que la C.N.C.P. accorde à l'intervention des entreprises de crédit agréées par elle.

³ Est considéré comme tel l'entreprise ou le particulier qui a obtenu l'ouverture de crédit et qui a, de la sorte, l'initiative de son utilisation, initiative qu'il peut exercer soit en s'endettant lui-même envers l'intermédiaire financier, soit en lui cédant des créances commerciales qu'il détient sur des tiers ; un corollaire de cette définition est que l'entreprise ou le particulier qui est le bénéficiaire du crédit n'est pas nécessairement le débiteur : ainsi, lorsqu'il y a remise à l'escompte d'une traite tirée sur un client, le débiteur est toujours le tiré, tandis que, selon les modalités de l'opération, le bénéficiaire peut être le tireur, le tiré ou un tiers : contrairement au présent tableau, les autres tableaux de la partie statistique du *Bulletin* qui concernent crédits aux entreprises et particuliers et à l'étranger (notamment les tableaux

XIII-6 à 9 et XVII-6) utilisent le débiteur comme critère de ventilation. Les entreprises bénéficiaires comprennent les organismes publics d'exploitation, mais non les intermédiaires financiers.

⁴ Y compris plasturgie, industrie du caoutchouc, cokeries et fabriques d'agglomérés.

⁵ Notamment crédits aux sociétés à portefeuille et aux sociétés de financement.

⁶ Notamment entreprises de factoring, de leasing, de publicité, bureaux d'études et d'organisation.

⁷ Notamment prêts et crédits aux institutions de soins de santé, de services récréatifs, aux membres des professions libérales, aux salariés et appointés, à l'exclusion cependant des prêts hypothécaires accordés par la CGER à ces derniers.

Note : les totaux ne correspondent pas nécessairement à l'addition des postes en raison des forçages.

(*) Nouvelle série suite à la conversion à la nomenclature NACE.

XVIII. — MARCHE MONETAIRE

1. — MARCHE DE L'ARGENT AU JOUR LE JOUR¹

(milliards de francs)

Moyennes journalières ²	Capitaux prêtés par			Capitaux empruntés par				Total (8) = (1) + (2) + (3) ou (4) + (5) + (6) + (7)
	Banques de dépôts (1)	Fonds des Rentes (2)	Autres organismes ³ (3)	Banques de dépôts (4)	Fonds des Rentes (5)	I.R.G. (6)	Autres organismes ³ (7)	
1978	6,9	0,8	3,8	5,1	0,1	4,7	1,6	11,5
1979	8,2	0,1	3,4	5,2	0,2	4,7	1,6	11,7
1980	7,0	0,1	3,9	5,1	0,0	4,4	1,5	11,0
1981	7,0	0,0	4,2	5,4	0,1	4,0	1,7	11,2
1982	7,4	0,0	4,0	5,9	0,0	3,8	1,7	11,4
1983	7,5	0,0	3,8	5,7	0,1	4,1	1,4	11,3
1984	7,3	0,0	3,3	5,8	0,1	3,1	1,6	10,6
1985	7,2	0,0	2,9	5,2	0,6	2,9	1,4	10,1
1984 2 ^e trimestre	7,4	0,0	3,2	6,1	0,0	2,8	1,7	10,6
3 ^e trimestre	6,9	0,0	3,1	5,8	0,0	2,9	1,3	10,0
4 ^e trimestre	7,0	0,0	3,4	5,8	0,2	2,9	1,5	10,4
1985 1 ^{er} trimestre	7,2	0,0	3,4	5,5	0,5	3,4	1,2	10,6
2 ^e trimestre	7,1	0,0	2,8	5,8	0,5	2,2	1,4	9,9
3 ^e trimestre	7,8	0,0	2,4	4,8	1,1	3,0	1,3	10,2
4 ^e trimestre	6,6	0,0	3,0	4,9	0,1	3,0	1,6	9,6
1986 1 ^{er} trimestre	6,6	0,0	3,3	5,0	0,6	3,0	1,3	9,9
2 ^e trimestre	6,5	0,7	3,1	5,2	0,5	3,1	1,5	10,3
1985 Août	8,1	0,0	2,0	4,6	1,4	2,7	1,4	10,1
Septembre	6,8	0,0	2,6	5,0	0,8	2,3	1,3	9,4
Octobre	6,1	0,0	2,5	4,7	0,1	2,2	1,6	8,6
Novembre	5,6	0,0	3,0	5,3	0,0	2,0	1,3	8,6
Décembre	8,1	0,0	3,4	4,8	0,1	4,9	1,7	11,5
1986 Janvier	6,1	0,0	3,1	5,2	0,3	3,0	0,7	9,2
Février	6,8	0,0	2,7	5,5	0,1	2,4	1,5	9,5
Mars	6,9	0,0	4,1	4,4	1,4	3,6	1,6	11,0
Avril	4,2	2,1	2,6	6,7	0,0	1,0	1,2	8,9
Mai	7,9	0,0	3,0	5,0	0,0	4,0	1,9	10,9
Juin	7,4	0,0	3,5	3,9	1,2	4,4	1,4	10,9
Juillet	5,9	0,0	2,7	4,5	0,1	2,8	1,2	8,6
Août	5,3	0,0	3,1	4,6	0,5	2,2	1,1	8,4

¹ La plus grande partie des capitaux traités au jour le jour est régie par le « protocole régissant le marché du call money garanti », intervenu entre le Fonds des Rentes, l'I.R.G. et les organismes financiers du secteur public et du secteur privé recevant des dépôts de fonds à vue, en carnets de dépôts ou d'épargne ou à des termes n'excédant pas 3 mois. Le présent tableau tient compte, en outre, de capitaux traités en dehors de ce protocole.

² Les moyennes sont calculées sur la base du nombre total de jours de la période ; cette méthode de calcul correspond à celle que l'I.R.G. adopte dans la présentation de ses données.

³ Les colonnes (3) et (7) comprennent notamment les institutions financières publiques de crédit et les caisses d'épargne privées, auxquelles s'ajoutent dans la colonne (3) divers prêteurs « hors protocole ».

XVIII - 2. — LOCALISATION DES EFFETS COMMERCIAUX ESCOMPTEES PAR LES BANQUES DE DEPOTS ET DES ACCEPTATIONS BANCAIRES¹

(milliards de francs)

Moyennes des encours à fin de mois ²	Portefeuille logé				Total (5) = (1) à (4)
	dans les banques de dépôts (1)	à l'I.R.G. ³ (2)	dans les autres organismes du marché hors banque et à l'étranger (3)	à la B.N.B. ⁴ (4)	
1978	208,2	6,5	41,5	45,4	301,6
1979	218,9	5,4	43,1	61,7	329,1
1980	245,2	6,1	49,2	53,9	354,4
1981	240,7	6,3	51,3	61,8	360,1
1982	249,4	3,6	47,2	68,5	368,7
1983	257,6	7,3	47,0	54,2	366,1
1984	260,9	7,6	46,8	54,0	369,3
1985	296,0	7,9	44,5	12,7	361,1
1984 2 ^e trimestre	250,0	7,8	46,2	70,2	374,2
3 ^e trimestre	258,8	5,3	46,5	50,7	361,3
4 ^e trimestre	292,6	8,9	46,7	14,5	362,7
1985 1 ^{er} trimestre	298,7	7,1	46,7	13,9	366,4
2 ^e trimestre	304,2	7,2	46,1	11,5	369,0
3 ^e trimestre	295,7	6,7	43,5	11,2	357,1
4 ^e trimestre	285,3	10,5	41,7	14,3	351,8
1986 1 ^{er} trimestre	290,0	7,5	40,3	14,9	352,7
2 ^e trimestre	300,8	5,4	39,4	9,2	354,8

¹ Encours utilisés des crédits d'escompte et d'acceptations en francs belges accordés à leur origine par les banques de dépôts aux entreprises et particuliers (autres que les intermédiaires financiers, mais y compris les paratratiques d'exploitation), et à l'étranger.

² Ces moyennes ont été calculées en prenant une fois les encours du début et de la fin de la période et deux fois les encours des fins de mois intercalaires

³ Encours du portefeuille, à l'exclusion de la partie financée par recours au réescompte de la B.N.B.

⁴ Comme le tableau porte uniquement sur les crédits accordés à leur origine par les banques de dépôts, les chiffres de cette colonne ne comprennent pas les crédits directs de la B.N.B.

XVIII - 3. — PLAFONDS DE REESCOMPTE ET QUOTAS MENSUELS D'AVANCES EN COMPTE COURANT A LA BANQUE NATIONALE DE BELGIQUE

(milliards de francs)

Plafonds : fin de mois Quotas : mois	Plafonds de réescompte ¹									Quotas mensuels d'avances en compte courant décomptés au taux ordinaire ²		
	Banques de dépôts			Institutions publiques de crédit			Caisses d'épargne privées			Banques de dépôts	Institutions publiques de crédit	Caisses d'épargne privées
	Ensemble des plafonds	Encours imputés	Marges disponibles (3) = (1) - (2)	Ensemble des plafonds	Encours imputés	Marges disponibles (6) = (4) - (5)	Ensemble des plafonds	Encours imputés	Marges disponibles (9) = (7) - (8)			
(1)	(2)	(3) = (1) - (2)	(4)	(5)	(6) = (4) - (5)	(7)	(8)	(9) = (7) - (8)	(10)	(11)	(12)	
1977 Décembre ...	64,1	50,9	13,2	9,5	2,3	7,2	3,8	0,4	3,4	31,9	29,6	12,7
1978 Décembre ...	72,2	63,9	8,3	10,8	4,3	6,5	4,5	0,5	4,0	34,9	33,1	14,6
1979 Décembre ...	80,2	72,6	7,6	12,2	5,0	7,2	5,5	2,7	2,8	34,8	33,2	14,6
1980 Décembre ...	88,6	50,4	38,2	13,5	2,7	10,8	6,2	2,3	3,9	138,8	44,2	14,1
1981 Décembre ...	95,8	77,1	18,7	13,7	3,8	9,9	7,1	5,1	2,0	150,9	45,9	15,4
1982 Décembre ...	103,6	72,8	30,8	14,0	3,9	10,1	8,0	4,8	3,2	160,8	48,4	16,5
1983 Décembre ...	107,5	80,5	27,0	15,2	4,4	10,8	8,4	4,2	4,2	173,0	50,5	17,3
1984 Mars	109,5	89,7	19,8	15,4	5,3	10,1	8,6	4,9	3,7	177,3	51,3	17,9
Juin	111,3	71,1	40,2	15,5	4,0	11,5	9,0	2,6	6,4	181,5	52,0	18,5
Septembre ..	113,4	26,1	87,3	18,6	2,7	15,9	9,6	0,8	8,8	185,4	55,3	19,4
Décembre ...	114,5	13,5	101,0	19,0	0,0	19,0	9,9	0,0	9,9	190,4	57,3	20,0
1985 Mars	116,7	17,2	99,5	19,3	0,1	19,2	10,0	0,0	10,0	195,7	58,9	20,5
Juin	118,8	12,8	106,0	19,7	0,0	19,7	10,2	0,0	10,2	201,7	60,4	21,0
Août	118,8	11,8	107,0	19,7	0,0	19,7	10,2	0,0	10,2	201,7	60,4	21,0
Septembre ..	121,5	16,4	105,1	20,0	0,1	19,9	10,5	0,4	10,1	207,3	61,5	21,5
Octobre	121,6	21,1	100,5	20,0	0,0	20,0	10,5	0,4	10,1	207,3	61,5	21,5
Novembre ..	121,6	18,2	103,4	20,0	0,0	20,0	10,5	0,6	9,9	207,3	61,5	21,5
Décembre ...	123,5	32,4	91,1	20,3	1,0	19,3	10,7	0,6	10,1	212,7	62,4	22,0
1986 Janvier	123,6	20,1	103,5	20,3	1,0	19,3	10,7	0,8	9,9	212,7	62,4	22,0
Février	123,6	16,2	107,4	20,3	1,0	19,3	10,7	0,9	9,8	212,7	62,4	22,0
Mars	125,8	15,1	110,7	20,7	1,0	20,7	10,9	0,9	10,0	216,6	63,9	22,4
Avril	125,8	15,9	109,9	20,7	0,4	20,3	10,9	0,5	10,4	216,6	63,9	22,4
Mai	125,8	11,0	114,8	20,7	0,1	20,6	10,9	0,0	10,9	216,6	63,9	22,4
Juin	128,4	11,2	117,2	21,4	0,1	21,3	11,2	0,0	11,2	221,6	65,4	22,8
Juillet	128,4	9,3	119,1	21,4	0,2	21,2	11,2	0,0	11,2	221,6	65,4	22,8
Août	128,4	8,3	120,1	21,4	0,3	21,1	11,2	0,0	11,2	221,6	65,4	22,8

¹ Les plafonds individuels sont, en principe, adaptés au début des mois de mars, juin, septembre et décembre, sur la base des encours moyens de chaque intermédiaire financier pour la période de douze mois se terminant à la fin du trimestre civil

précédent. Les pourcentages appliqués aux éléments pris en considération des plafonds, sont les suivants :

Date d'entrée en vigueur	Dépôts en francs belges en carnets ordinaires	Autres dépôts de la clientèle libellés en francs belges à moins d'un an	Marges non utilisées des crédits à court terme ouverts aux entreprises et particuliers	Encours utilisés des crédits accordés à l'origine aux entreprises et particuliers	
	données mensuelles		données trimestrielles		à court terme
2 novembre 1977	1,3	2,5	3,3	5,3	0,6

² Jusque fin février 1980, les quotas d'avances étaient établis sur base des moyens d'action recensés pour la détermination des plafonds de réescompte tels que ceux-ci étaient calculés avant que n'intervienne, en novembre 1977, la réforme du système des plafonds de réescompte.

Depuis le 1^{er} mars 1980 le quota d'avances de chaque intermédiaire financier est égal au triple de la partie de son plafond de réescompte liée aux besoins de trésorerie.

En outre, chaque intermédiaire a la possibilité de se créer un quota supplémentaire par conversion de son plafond de réescompte, mais dans la mesure seulement où il ne dispose pas d'un portefeuille d'effets réescomptables suffisant pour épuiser ledit plafond. Le quota supplémentaire est égal au triple du montant du plafond de réescompte dont il est fait abandon.

Références bibliographiques : *Statistiques économiques belges 1970-1980*. — *Bulletin d'Information et de documentation* : XXVIII^e année, vol. 1, n^o 5, mai 1953 : « Une nouvelle statistique : le marché de l'argent au jour le jour (call money) ». — XXXV^e année, tome I, n^o 4, avril 1960 : « Le marché monétaire en Belgique ». — XXXVII^e année, vol I, n^o 3 et 4, mars et avril 1962 : « La réforme du 1^{er} janvier 1962 et le marché monétaire belge ». — XLII^e année, tome II, n^o 3 septembre 1967 : « Nouveaux tableaux concernant les crédits d'escompte, d'avances et d'acceptation aux entreprises et particuliers et à l'étranger ». — *Bulletin de la Banque Nationale de Belgique* : XLVI^e année, tome I, n^o 1, janvier 1971 : « Une nouvelle statistique : Plafonds de réescompte et de visa des banques à la Banque

Nationale de Belgique ». — XLIX^e année, tome I, n^o 6, juin 1974 : « Communication du 28 juin 1974 de la Banque Nationale de Belgique concernant les plafonds de réescompte et les comptes courants d'avances ». — L^e année, tome I, n^o 3, mars 1975 : « Adaptation des plafonds de réescompte et de visa de la Banque Nationale de Belgique » et tome II, n^o 3, septembre 1975 : « Relèvement des plafonds de réescompte et des quotas d'avances de la Banque Nationale ». LI^e année, tome I, n^o 2, février 1976 : « Mesure de politique monétaire ». — LI^e année, tome II, n^o 1-2, juillet-août 1976 : « Mesures de politique monétaire ». — LII^e année, tome II, n^o 3, septembre 1977 : « Réforme du système des plafonds de réescompte ».

XIX. — TAUX D'ESCOMPTE, D'INTERET ET DE RENDEMENT

(pour cent par an)

1a. — BAREME OFFICIEL DES TAUX D'ESCOMPTE ET D'AVANCES DE LA BANQUE NATIONALE DE BELGIQUE

Dates des changements	Escompte ¹	Avances en compte courant et prêts ²
1979 18 janvier ..	6,00	8,00
1 ^{er} février ..	6,00	7,50
8 mars	6,00	7,00
3 mai	7,00	7,00
31 mai	8,00	8,00
14 juin	9,00	9,00
29 juin	9,00	11,00
4 octobre ..	10,00	12,00
13 décembre	10,50	12,50
1980 28 février ...	12,00	13,50
20 mars	14,00	15,00
5 juin	14,00	14,50
26 juin	13,00	13,00
31 juillet ...	12,00	12,00
1981 5 mars	12,00	13,00
26 mars	13,00	15,00
31 mars	16,00	18,00
16 avril	15,00	17,00
30 avril	14,00	16,00
28 mai	13,00	15,00
11 décembre	15,00	17,00
1982 7 janvier ...	14,00	15,00
4 mars	13,00	13,50
8 avril	14,00	15,00
29 juillet ...	13,50	14,50
19 août	13,00	14,00
9 septembre	12,50	13,50
21 octobre ..	12,00	13,00
12 novembre	11,50	12,50
1983 9 mars	14,00	15,00
24 mars	11,00	12,00
14 avril	10,00	11,00
5 mai	9,50	10,50
23 juin	9,00	10,00
24 novembre	10,00	11,00
1984 16 février ...	11,00	12,00
1985 9 mai	9,75	10,25
20 mai	9,50	10,00
3 juin	9,25	9,75
9 juillet ...	9,50	10,00
1 ^{er} août ...	10,00	10,50
9 septembre	9,50	10,00
17 octobre ..	9,00	9,50
14 novembre	8,75	9,00
23 décembre	9,75	10,25
1986 8 avril	9,25	9,75
10 avril	8,75	9,00
12 mai	8,50	8,75
29 mai	8,00	8,25

1b. — TAUX SPECIAL DE LA BANQUE NATIONALE DE BELGIQUE

Dates des changements	Avances au-delà du quota mensuel attribué aux banques, aux caisses d'épargne privées et aux institutions publiques de crédit
Taux en vigueur au 31-12-1980	13,00
1981 5 mars	14,00
25 mars	16,00
31 mars	20,00
16 avril	19,00
30 avril	18,00
28 mai	17,00
12 juin	16,00
11 décembre ...	18,00
30 décembre ...	17,50
1982 7 janvier	16,00
4 mars	15,00
8 avril	15,50
29 juillet	15,00
19 août	14,50
3 septembre ..	14,00
9 septembre ...	13,50
21 octobre ...	13,00
12 novembre ...	12,50
1983 9 mars	15,00
24 mars	12,00
14 avril	11,00
5 mai	10,50
23 juin	10,00
24 novembre ...	11,00
1984 16 février	12,00
1985 9 mai	10,25
20 mai	10,00
3 juin	9,75
9 juillet	10,00
1 ^{er} août	10,50
9 septembre ..	10,00
17 octobre	9,50
14 novembre...	9,00
23 décembre ...	10,25
1986 8 avril	9,75
10 avril	9,00
12 mai	8,75
29 mai	8,25

1c. — TAUX MOYEN PONDERE DE LA BANQUE NATIONALE DE BELGIQUE³

Fin de période	Taux
1977	7,73
1978	6,89
1979	11,53
1980	12,00
1981	13,91
1982	11,35
1983	9,49
1984	9,20
1985	8,51
1984 1 ^{er} trimestre ...	10,38
2 ^e trimestre ...	10,67
3 ^e trimestre ...	9,61
4 ^e trimestre ...	9,20
1985 1 ^{er} trimestre ...	8,74
2 ^e trimestre ...	8,91
3 ^e trimestre ...	8,67
4 ^e trimestre ...	8,51
1986 1 ^{er} trimestre ...	9,06
2 ^e trimestre ...	7,61
1985 Août	8,70
Septembre	8,67
Octobre	8,49
Novembre	8,23
Décembre	8,51
1986 Janvier	8,54
Février	8,42
Mars	9,06
Avril	8,25
Mai	8,16
Juin	7,61
Juillet	8,14
Août	8,07

¹ Du 12 octobre 1978 au 2 mai 1979 et du 29 juin 1979 au 25 juin 1980 pour les banques, les caisses d'épargne privées et les institutions publiques de crédit : taux pour les effets imputés sur le sous-plafond de réescompte A.

² Pour les banques, les caisses d'épargne privées et les institutions publiques de crédit : taux pour les avances à l'intérieur du quota mensuel que la B.N.B. leur a attribué. Quotité maximum : certificats de trésorerie, certificats du Fonds des Rentes et bons de caisse des organismes parastataux émis à maximum 374 jours : 95 % ; autres

effets publics : 80 %. Sont seuls acceptés en nantissement les titres et effets publics « au porteur » libellés en francs belges.

³ Coût moyen du recours à la B.N.B. pour les intermédiaires financiers qui financent directement ou indirectement des crédits aux entreprises et particuliers. Ce coût est calculé en faisant la moyenne des différents taux pondérés par l'encours des financements obtenus par ces intermédiaires à ces taux.

XIX - 2. — TAUX DE L'INSTITUT DE REESCOMPTE ET DE GARANTIE

Source : I.R.G.

Fin de période	Taux pratiqués à l'achat de papier bancable ¹			Fin de période	Taux de négociation d'effets non bancables ² à environ		
	Effets n'ayant plus que 120 jours à courir à imputer sur le		Effets « Credit-export » ayant un maximum de 1 an à courir		30 jours	60 jours	90 jours
	Sous-plafond A	Sous-plafond B					
1978	5,90	8,50	5,90	1978	9,50	9,50	9,50
1979	10,40	12,50	10,25	1979	13,20	13,75	13,75
1980	11,80	—	11,40	1980	11,55	12,00	12,20
1981	14,90	—	—	1981	15,20	15,45	—
				1982	11,65	11,75	11,85
				1983	9,80	—	—
				1984 Mars	—	11,25	—
				Juin	10,90	—	—
				Septembre	10,40	—	—
				Décembre	10,15	—	—
1982	10,15	11,40	11,00	1985 Mars	—	—	—
1983	8,65	9,90	9,75	Juin	—	—	—
1984 Mars	10,15	10,90	10,50	Août	—	—	—
Juin	10,40	10,90	10,50	Septembre	—	—	—
Septembre	10,40	10,90	10,50	Octobre	—	—	—
Décembre	9,90	10,90	10,50	Novembre	—	—	—
1985 Mars	9,90	10,90	10,50	Décembre	—	—	—
Juin	8,15	9,15	8,75	1986 Janvier	—	—	—
Août	8,90	9,90	9,25	Février	—	—	—
Septembre	8,40	9,40	8,75	Mars	—	—	—
Octobre	7,90	8,90	8,50	Avril	—	—	—
Novembre	7,65	8,65	8,25	Mai	—	—	—
Décembre	8,65	9,65	9,25	Juin	—	—	—
1986 Janvier	8,65	9,65	9,25	Juillet	—	—	—
Février	8,65	9,65	9,25	Août	—	—	—
Mars	8,65	9,65	9,25				
Avril	7,65	8,65	8,00				
Mai	6,90	7,90	7,25				
Juin	6,90	7,90	7,25				
Juillet	6,90	7,90	7,25				
Août	6,90	7,90	7,25				

¹ Ce papier répond aux critères d'éligibilité à l'escompte de la B.N.B. et est imputé sur les plafonds de réescompte alloués par celle-ci aux intermédiaires financiers (cf. tableau XVIII-3).

² Les négociations par l'I.R.G. comprennent tant les effets virtuellement bancables mais non imputés sur les plafonds de réescompte, que d'autres effets commerciaux.

XIX - 3. — TAUX DE L'ARGENT AU JOUR LE JOUR

Périodes	Moyennes ¹	Périodes	Moyennes ¹	Périodes	Moyennes ¹
1978	5,17	1984 2 ^e trimestre	9,87	1985 Août	8,00
1979	7,96	3 ^e trimestre	9,72	Septembre	7,91
1980	11,11	4 ^e trimestre	9,52	Octobre	8,26
1981	11,41	1985 1 ^{er} trimestre	9,11	Novembre	7,91
1982	11,41	2 ^e trimestre	8,73	Décembre	6,60
1983	8,07	3 ^e trimestre	7,61	1986 Janvier	8,10
1984	9,45	4 ^e trimestre	7,51	Février	8,47
1985	8,25	1986 1 ^{er} trimestre	7,86	Mars	7,20
		2 ^e trimestre	6,66	Avril	8,67
				Mai	6,44
				Juin	5,18
				Juillet	6,34
				Août	6,37

¹ Il s'agit de moyennes pondérées des taux journaliers moyens. La pondération tient compte, non seulement des capitaux empruntés chaque jour dans le cadre du

protocole dressé en vue de la participation au marché du call-money, mais encore de capitaux empruntés en dehors de ce protocole.

XIX - 4. — TAUX DES CERTIFICATS DE TRESORERIE ET DES CERTIFICATS DU FONDS DES RENTES

	Certificats de trésorerie à très court terme ¹			Certificats du Fonds des Rentes ² (4 mois)		Dates	Certificats de trésorerie émis par adjudication ³		
	1 mois	2 mois	3 mois	3 5	4 5		6 mois	9 mois	12 mois
	(fin de période)								
1977	8,75	9,00	9,25	9,50	7,55	1978 12 décembre ...	6	6	6
1978	9,50	9,50	9,25	9,25	7,32	1979 11 décembre ...	14,10	13,75	6
1979	14,20	14,30	14,40	14,45	10,07	1980 9 décembre ...	6	6	6
1980	12,25	12,50	12,75	13,10	14,18	1981 8 décembre ...	14,75	14,75	14,75
1981	16,25	16,00	16,00	16,00	15,49	1982 14 décembre ...	12,35	12,35	6
1982	12,25	12,25	12,25	12,35	14,19	1983 13 décembre ...	11,00	6	6
1983	10,50	10,75	10,85	11,00	11,02	1984 12 juin	12,10	12,10	6
1984	10,75	10,75	10,75	10,70	11,68	11 septembre ..	11,10	11,10	6
1985	9,75	9,75	9,75	9,75	9,53	11 décembre ...	10,75	6	6
1984 2 ^e trimestre ...	11,75	11,75	11,75	11,90	11,96	1985 12 mars	6	6	6
3 ^e trimestre ...	11,00	11,00	11,00	11,00	11,70	11 juin	9,10	6	6
4 ^e trimestre ...	10,75	10,75	10,75	10,70	10,80	10 septembre ..	9,50	9,60	6
1985 1 ^{er} trimestre ...	10,45	10,45	10,45	10,70	10,70	8 octobre	9,35	9,50	6
2 ^e trimestre ...	8,75	8,90	8,90	8,90	9,79	12 novembre ...	8,65	8,65	6
3 ^e trimestre ...	8,85	9,00	9,15	9,35	9,45	10 décembre ...	8,65	6	6
4 ^e trimestre ...	9,75	9,75	9,75	9,75	9,00	1986 14 janvier	9,60	9,60	6
1986 1 ^{er} trimestre ...	9,75	9,75	9,75	9,25	9,62	11 février	9,60	9,60	6
2 ^e trimestre ...	7,35	7,35	7,35	7,30	7,84	11 mars	9,00	8,90	6
1985 Août	9,10	9,25	9,50	9,60	9,58	8 avril	8,00	7,80	6
Septembre	8,85	9,00	9,15	9,35	9,46	13 mai	7,60	7,50	6
Octobre	8,60	8,70	8,80	8,85	9,12	10 juin	7,40	7,40	6
Novembre	8,60	8,60	8,60	8,60	8,70	8 juillet	7,20	7,15	6
Décembre	9,75	9,75	9,75	9,75	9,14	12 août	7,20	7,15	6
1986 Janvier	9,75	9,75	9,75	9,75	9,75	9 septembre ..	7,15	7,15	6
Février	9,75	9,75	9,75	9,65	9,73				
Mars	9,75	9,75	9,75	9,25	9,41				
Avril	8,25	8,25	8,25	8,00	8,14				
Mai	7,60	7,60	7,60	7,60	7,90				
Juin	7,35	7,35	7,35	7,30	7,30				
Juillet	7,35	7,35	7,35	7,30	7,30				
Août	7,35	7,35	7,35	7,30	7,30				

¹ Cf. arrêté ministériel du 9 novembre 1957 (*Moniteur belge* du 10 novembre 1957, p. 8028), modifié par l'arrêté ministériel du 25 mars 1964 (*Moniteur belge* du 28 mars 1964, p. 3233).

² Les certificats du Fonds des Rentes, créés lors de la réforme du marché monétaire de novembre 1957, peuvent être détenus par les banques belges et luxembourgeoises, les caisses d'épargne privées, les institutions financières du secteur public et certains paraétatiques d'exploitation.

³ Taux de la dernière adjudication hebdomadaire de l'année, du trimestre ou du mois.

⁴ Moyenne pondérée des taux des adjudications hebdomadaires de l'année, du trimestre ou du mois.

⁵ Taux uniques valables pour tous les certificats adjugés (taux les plus élevés retenus).

⁶ Pas d'adjudication.

XIX - 5. — TAUX DE DEPOTS EN FRANCS BELGES DANS LES BANQUES¹

Dates des changements	Comptes de dépôts à					
	vue	terme ²				
		15 jours	1 mois	3 mois	6 mois	12 mois
Taux en vigueur au 31-12-1979	0,50	5,50	6,00	6,50	7,00	8,00
1980 17 mars	0,50	7,00	8,00	8,50	8,50	9,00
9 juin	0,50	6,75	7,75	8,25	8,50	9,00
2 juillet	0,50	6,25	7,25	8,00	8,25	9,00
5 août	0,50	5,75	6,75	7,50	8,00	9,00
1982 22 novembre	0,50	5,50	6,50	7,25	7,75	9,00
1983 20 avril	0,50	5,50	6,25	6,75	7,25	9,00
4 juillet	0,50	5,50	6,00	6,25	6,75	9,00
22 août	0,50	5,50	6,00	6,25	6,75	8,50
12 décembre	0,50	5,50	6,25	6,75	7,25	8,50
1984 15 février	0,50	5,50	6,25	6,75	7,25	9,00
23 février	0,50	6,25	7,00	7,50	7,75	9,00
1985 24 avril	0,50	5,75	6,50	7,00	7,25	9,00
1 ^{er} juin	0,50	5,50	6,00	6,50	7,00	9,00
9 juillet	0,50	5,25	5,75	6,25	6,75	9,00
23 septembre	0,50	5,25	5,75	6,25	6,75	8,75
4 décembre	0,50	4,75	5,25	6,00	6,50	8,50
1986 20 mars	0,50	4,75	5,25	6,00	6,50	8,00
14 avril	0,50	4,25	4,75	5,50	6,00	7,50
22 avril	0,50	4,25	4,75	5,50	6,00	6,50
9 juin	0,50	4,00	4,50	5,00	5,50	6,50

¹ Tarif appliqué par 25 banques environ, dont les principales, pour les dépôts ordinaires. D'autres banques, surtout régionales, appliquent en général un tarif supérieur.

² Les variations des taux des dépôts ordinaires à terme sont décidées en fonction des conditions du marché, de l'état de la balance des paiements et de l'évolution de la conjoncture et font l'objet d'un accord précédé de consultations entre la B.N.B. et l'Association Belge des Banques.

XIX - 6. — TAUX D'INTERET APPLIQUES SUR LIVRETS ORDINAIRES A LA CAISSE GENERALE D'EPARGNE ET DE RETRAITE

Dates des changements	1 ^{re} tranche ¹		2 ^e tranche ²	
	Taux d'intérêt	Prime de fidélité ³	Taux d'intérêt	Prime de fidélité ³
Taux en vigueur 31-12-1977	4,00	1,50	3,00	1,50
1978 1 ^{er} janvier	4,00	1,25	3,00	1,25
16 avril	3,75	1,25	2,75	1,25
1979 16 janvier	4,25	1,00	3,25	1,00
16 juin	4,75	1,00	3,75	1,00
16 septembre	5,00	1,00	4,00	1,00
1980 1 ^{er} janvier	5,25	1,00	4,25	1,00
	Taux d'intérêt		Prime de fidélité ³	
1 ^{er} avril ⁴	5,25		1,00	
1983 1 ^{er} septembre	5,25		0,75	
1986 1 ^{er} janvier	5,00		0,75	
16 mars	4,75		0,75	
16 avril	4,30		0,75	
16 mai	4,00		0,65	

¹ Dépôts (ou fraction des dépôts) jusqu'à 500.000 F.

² Fraction des dépôts dépassant 500.000 F.

³ Jusqu'au 15 janvier 1982, la prime de fidélité était accordée sur tout dépôt ou partie de dépôt qui restait inscrit au livret entre le 16 janvier et le 31 décembre d'une même année. A partir du 16 janvier 1982, la prime de fidélité est accordée au solde minimum qui reste, inscrit au livret pendant 12 mois. Elle n'est capitalisée, toutefois, qu'à la fin de l'année civile.

⁴ A partir du 1^{er} avril 1980, une prime de 1,50 % l'an a été accordée aux accroissements d'avoirs réalisés du 1^{er} janvier au 15 juillet 1980 s'ils restaient en compte jusqu'au 31 décembre 1980. La prime a été ramenée à 1 % l'an pour les accroissements réalisés du 16 juillet au 31 décembre 1980. Aucune prime n'a été allouée si au 31 décembre 1980 les avoirs étaient égaux ou inférieurs à ceux du 31 décembre 1979.

En 1981, une prime d'accroissement de 0,50 %, était attribuée à partir du 1^{er} juillet, pour les sommes versées entre le 16 janvier et le 15 juillet et qui restaient en dépôt jusqu'au 31 décembre.

**XIX - 7. — TAUX DE RENDEMENT DE TITRES A REVENU FIXE,
COTES A LA BOURSE DE BRUXELLES¹**

Début de période	Echéance de 2 à 5 ans		Echéance à plus de 5 ans		Taux moyen pondéré
	Etat	Paraétatiques et villes	Etat	Paraétatiques et villes	
1978	9,01	8,73	8,76	9,04	8,86 ²
1979	8,60	8,60	8,80	8,96	8,72 ²
1980	10,61	10,83	11,13	11,07	10,86 ²
1981	12,14	12,43	13,04	12,36	12,45
1982	13,53	13,48	13,99	13,45	13,63
1983	11,62	11,70	12,66	12,43	11,94
1984	11,18	11,22	11,89	11,95	11,46
1985	11,06	11,27	11,56	11,52	11,34
1986	9,23	9,38	9,60	9,50	9,45
1984 Avril	11,58	11,75	12,20	12,16	11,86
Juillet	11,44	11,74	12,13	12,07	11,77
Octobre	11,35	11,52	11,85	11,80	11,61
1985 Janvier	11,06	11,27	11,56	11,52	11,34
Avril	11,03	11,24	11,50	11,53	11,26
Juillet	10,11	10,18	10,34	10,43	10,23
Septembre	10,16	10,13	10,49	10,65	10,30
Octobre	10,01	10,00	10,42	10,52	10,21
Novembre	9,42	9,48	9,65	9,72	9,55
Décembre	9,16	9,29	9,43	9,48	9,33
1986 Janvier	9,23	9,38	9,60	9,50	9,45
Février	9,36	9,36	9,62	9,44	9,47
Mars	9,16	9,20	9,38	9,34	9,27
Avril	8,33	8,44	8,41	8,51	8,40
Mai	7,24	7,15	7,46	7,43	7,33
Juin	7,71	7,61	7,93	7,97	7,79
Juillet	7,77	7,58	7,86	7,90	7,78
Août	7,30	7,30	7,47	7,57	7,40
Septembre	6,92	6,90	7,24	7,32	7,09

¹ Taux de rendement moyen calculé avant retenues fiscales à la source. Le taux du rendement moyen est celui qui, appliqué au calcul de la valeur actuelle de l'ensemble des termes d'annuités (remboursement intérêts, lots et primes éventuels) encore à

recevoir, égalise cette valeur actuelle au prix d'achat du capital en vie, évalué au cours du jour majoré des courtages et éventuellement des intérêts courus.
² Compte tenu des taux de rendements des emprunts des sociétés privées d'une échéance à plus de 5 ans.

XIX - 8. — TAUX NOMINAL DES BONS DE CAISSE ET OBLIGATIONS EMIS
PAR LES INSTITUTIONS PUBLIQUES DE CREDIT

Dates des changements	1 an	3 ans	5 ans	10 ans
Taux en vigueur au 31-12-1977	6,75	7,75	8,50	9,00
1978 13 avril	6,25	7,25	8,00	8,50
1979 22 janvier	6,75	7,75	8,50	9,00
16 juin	7,25	8,25	9,00	9,25 ¹
10 septembre	7,75	8,75	9,50	10,00
29 novembre	8,00	9,25	10,00	10,50 ²
1980 28 janvier	8,00	9,50	10,25	11,00
14 mars	9,00	11,00	11,75	11,75
28 avril	9,00	12,25	12,50	12,50
1981 26 janvier	9,00	12,50	13,00	13,00
1 ^{er} octobre	9,00	13,00	13,75	13,75
1982 23 septembre	9,00	12,75	13,50	13,50
15 novembre	9,00	12,50	13,25	13,25
1983 1 ^{er} janvier	9,00	12,00	12,75	13,00
14 février	9,00	11,50	12,25	12,50
25 avril	9,00	11,00	11,75	12,00
1 ^{er} juin	9,00	10,50	11,25	11,25
22 août	8,50	10,00	10,75	10,75
1984 15 février	9,00	10,75	11,50	11,50
22 décembre	9,00	10,50	11,25	11,25
1985 28 mai	9,00	10,25	10,75	10,75
1 ^{er} juillet	9,00	10,00	10,50	10,50
29 octobre	9,00	9,75	10,00	10,00
1986 21 janvier	8,75	9,50	9,75	9,75
24 février	8,50	9,00	9,25	9,25
20 mars	8,00	8,50	8,75	8,75
14 avril	7,50	7,75	8,00	8,00
24 avril	6,50	6,75	7,00	7,00

¹ Prix d'émission 99,00.

² Prix d'émission 97,75.

Références bibliographiques : *Moniteur belge* : situations hebdomadaires de la B.N.B. — *Bulletin d'Information et de Documentation* (B.N.B.) : XXXI^e année, tome I, n^o 2, février 1956 : « Statistique des rendements des principaux types d'obligations » ; XXXII^e année, tome II, n^o 5, novembre 1957 : « La réforme du marché monétaire » ; XXXV^e année, tome I, n^o 4, avril 1960 : « Le marché monétaire en Belgique. » ; XXXVII^e année, tome I, n^{os} 3 et 4, mars et avril 1962 : « La réforme du 1^{er} janvier 1962 et le marché monétaire belge. » ; LX^e année, tome II, n^{os} 1-2, juillet-août 1985 : « Le nouveau mode de fixation des taux officiels de la Banque. »

XX. — BANQUES D'EMISSION ETRANGERES

1. — TAUX OFFICIEL OU TAUX D'INTERVENTION SUR LE MARCHE MONETAIRE ¹

(pour cent par an)

Mois des changements	Etats-Unis ²		République Fédérale d'Allemagne ³		France		Italie ⁴		Pays-Bas ³		Suisse ³		Japon ³	
	Escompte		Escompte		Taux d'intervention		Escompte		Avances en comptes courants		Escompte		Escompte	
	Dates	Taux	Dates	Taux	Dates	Taux	Dates	Taux	Dates	Taux	Dates	Taux	Dates	Taux
Taux en vigueur au 31-12-1983 ...		8,50		4,00		12,00		20,00		5,50		4,00		5,00
1984 Février							15	19,00						
Avril	9	9,00			10	11,75	7	18,50						
Mai			29	4,50	21	11,50								
Juin					5	11,25								
Juillet					7	11,00	4	19,50						
Septembre ...					28	10,75								
Novembre ...	21	8,50												
Décembre ...	24	8,00												
1985 Janvier					4	10,50	4	18,50						
Février									1	6,00				
Avril					26	10,25								
Mai	20	7,50			14	10,125								
Juillet					12	9,875								
Juillet					19	9,625								
Août			16	4,00					16	5,50				
Septembre ...					27	9,375								
Octobre					18	9,125								
Novembre ...					18	8,75	8	18,00						
1986 Janvier					21	8,50							30	4,50
Février					7	8,25	22	17,00	7	5,00			10	4,00
Mars	7	7,00	7	3,50	15	7,75	25	13,00					21	3,50
Avril	21	6,50			2	7,50								
Mai					14	7,25	27	12,00						
Mai					16	7,00								
Juin														
Juillet	11	6,00												
Août	21	5,50												

Fin de période	Royaume-Uni		Canada ³		Fin de mois	Royaume-Uni		Canada ³	
	Taux d'intervention		Escompte			Taux d'intervention		Escompte	
1983	9,00		9,96		1985 Août	11,31		9,20	
1984	9,38		10,09		Septembre	11,31		9,00	
1985	11,31		9,49		Octobre	11,31		8,78	
1983 4 ^e trimestre	9,00		9,96		Novembre	11,31		9,10	
1984 1 ^{er} trimestre	8,50		10,78		Décembre	11,31		9,49	
2 ^e trimestre	8,94		12,36		1986 Janvier	12,31		10,80	
3 ^e trimestre	10,38		12,27		Février	12,31		11,80	
4 ^e trimestre	9,38		10,09		Mars	11,31		10,44	
1985 1 ^{er} trimestre	12,75		10,65		Avril	10,31		9,27	
2 ^e trimestre	12,25		9,58		Mai	9,81		8,58	
3 ^e trimestre	11,31		9,00		Juin	9,81		8,84	
4 ^e trimestre	11,31		9,49		Juillet	9,81		8,51	
1986 1 ^{er} trimestre	11,31		10,44		Août	9,81		8,58	
2 ^e trimestre	9,81		8,84						

¹ Taux officiel le plus significatif — taux d'escompte ou taux des avances — de la banque centrale, ou taux qui est jugé le plus représentatif du coût des concours apportés par la banque centrale aux intermédiaires financiers ou au marché monétaire. Il est à noter que les taux retenus ne sont pas parfaitement comparables entre eux, notamment parce que certains sont appliqués anticipativement (cf. le taux d'escompte en République Fédérale d'Allemagne) et que d'autres (cf. le taux des avances aux Pays-Bas) le sont à terme échu. Pour plus de détails, voir *Bulletin de la Banque Nationale de Belgique* : LX^e année, tome II, n° 5, novembre 1985 : « Evolution de la valeur opérationnelle des taux officiels dans trois pays étrangers » et *ibidem* : « Modifications apportées au chapitre XX « Banques d'émission étrangères » de la partie « Statistiques » du Bulletin ».

² Federal Reserve Bank of New York.

³ Taux d'application pour le recours à l'intérieur des limites imposées par la banque centrale.

⁴ Jusqu'au 24 avril 1986, le taux indiqué comprend une pénalisation s'ajoutant au taux d'escompte; ce taux était applicable aux banques dont la moyenne mensuelle des effets réescomptés pendant six mois représentait plus de 1% de leur passif éligible.

XX - 2. — BANQUE DE FRANCE

(milliards de francs français)

	1982 31 déc.	1983 31 déc.	1984 31 déc.	1985 31 déc.	1985 8 août	1986 7 août	1985 5 sept.	1986 4 sept.
ACTIF								
Or et créances sur l'étranger	331,9	381,6	410,3	383,2	420,7	425,1	421,9	432,4
Or	247,0	259,0	256,9	210,2	246,4	200,1	246,4	200,1
Disponibilités à vue à l'étranger	13,6	27,4	62,3	87,0	85,8	134,0	86,8	143,4
Ecus	58,2	80,1	73,2	68,8	70,8	70,2	70,8	70,7
Avances au Fonds de Stabilisation des Changes ¹	13,1	15,1	17,9	17,2	17,7	20,8	17,9	18,2
Créances sur le Trésor	5,8	11,9	18,4	30,5	31,1	33,5	31,1	33,5
Monnaies divisionnaires	0,6	0,8	0,8	0,7	1,1	1,2	1,1	1,2
Comptes courants postaux	0,8	0,3	0,5	0,1	0,2	0,2	0,1	0,2
Concours au Trésor Public ²	0,0	5,8	11,5	23,6	23,6	25,3	23,6	25,3
Avances à l'Institut d'émission des D.O.M. et à l'Institut d'émission d'outre-mer ³	4,4	5,0	5,6	6,1	6,2	6,8	6,3	6,8
Créances provenant d'opérations de refinancement	286,8	253,7	259,5	242,7	160,2	109,9	149,1	89,3
Effets escomptés ⁴	86,0	86,1	87,8	83,6	83,2	75,7	83,1	75,2
Effets achetés sur le marché monétaire et obligations ⁴ ..	167,8	119,3	117,9	115,0	57,6	12,6	52,9	0,0
Avances sur titres	0,2	0,3	0,3	0,2	0,3	0,2	0,2	0,2
Effets en cours de recouvrement	32,8	48,0	53,5	43,9	19,1	21,4	12,9	13,9
Or et autres actifs de réserve à recevoir du FECOM ..	66,1	77,6	74,4	63,2	72,5	67,4	72,5	67,4
Divers	6,8	7,5	8,8	9,7	8,7	9,8	9,7	11,0
Total ..	697,4	732,3	771,4	729,3	693,2	645,7	684,3	633,6
PASSIF								
Billets en circulation	180,6	195,8	204,9	212,3	210,4	219,8	206,6	215,4
Comptes créditeurs extérieurs	10,3	12,6	14,7	11,6	12,7	13,0	12,3	13,2
Comptes des banques, institutions et personnes étrangères	2,3	3,1	4,5	2,7	2,7	4,1	2,2	4,3
Compte spécial du Fonds de Stabilisation des Changes Contrepartie des allocations de droits de tirage spéciaux	8,0	9,5	10,2	8,9	10,0	8,9	10,1	8,9
Compte courant du Trésor public	81,6	46,8	64,8	78,9	8,4	11,0	9,4	6,2
Comptes créditeurs des agents économiques et financiers ..	67,2	77,3	95,4	103,6	88,7	89,9	85,8	91,4
Comptes courants des établissements astreints à la constitution de réserves	32,2	21,0	27,4	42,3	25,1	36,1	21,7	40,6
Engagements résultant d'interventions sur le marché monétaire	18,4	27,6	36,7	42,1	40,3	50,5	40,6	40,4
Autres comptes; dispositions et autres engagements à vue	16,6	28,7	31,3	19,2	23,3	3,3	23,5	10,4
Ecus à livrer au FECOM	53,6	79,5	73,2	65,5	70,8	66,7	70,8	66,7
Réserve de réévaluation des avoirs publics en or	289,0	303,9	301,3	242,9	288,2	230,2	288,2	230,2
Capital et fonds de réserve	2,2	2,6	2,8	3,0	3,0	3,1	3,0	3,1
Divers	12,9	13,8	14,3	11,5	11,0	12,0	8,2	7,4
Total ..	697,4	732,3	771,4	729,3	693,2	645,7	684,3	633,6
¹ Convention du 27 juin 1949 approuvée par la loi du 22 juillet 1949.								
Concours au Fonds Monétaire	6,5	11,4	12,3	10,4	11,7	11,2	11,6	11,3
Acquisition de droits de tirage spéciaux	6,6	3,7	5,6	6,8	6,0	7,0	6,3	6,9
Autres opérations	0,0	0,0	0,0	0,0	0,0	2,6	0,0	0,0
² Convention du 17 septembre 1973 approuvée par la loi du 21 décembre 1973.								
Montant maximum des concours au Trésor public	0,0	5,8	11,5	23,6	23,6	25,3	23,6	25,3
³ Lois des 27 décembre 1974 et 11 juin 1985.								
⁴ Décomposition du total des postes « Effets escomptés » et « Effets achetés sur le marché monétaire et obligations » :								
Effets publics	33,4	56,7	62,9	25,0	13,2	5,2	22,8	0,0
Obligations	0,0	0,0	0,0	0,0	0,0	0,0	0,0	0,0
Bons à moyen terme	10,2	0,0	0,0	0,0	0,0	0,0	0,0	0,0
Crédits à moyen terme	87,1	87,4	88,7	85,1	85,1	77,1	83,9	75,2
— Prêts spéciaux à la construction	0,0	0,0	0,0	0,0	1,9	0,0	0,0	0,0
— Crédits à l'exportation	86,0	86,1	87,8	83,7	83,2	75,7	83,1	75,2
— Autres crédits	1,1	1,3	0,9	1,4	1,9	1,4	0,8	0,0
Crédits à court terme	123,1	61,3	54,1	88,5	42,5	6,0	29,8	0,0
— Crédits à l'exportation	21,5	6,4	13,9	30,2	15,6	2,1	10,6	0,0
— Autres crédits	101,6	54,9	40,2	58,3	26,9	3,9	18,7	0,0

XX - 3. — BANK OF ENGLAND

(billions of £)¹

	1983 February 28	1984 February 29	1985 February 28	1986 February 28	1985 August 7	1986 August 6	1985 September 4	1986 September 10
ISSUE DEPARTMENT								
Notes Issued :								
In Circulation	11.0	11.5	12.0	12.3	12.3	12.7	12.2	12.6
In Banking Department	0.0	0.0	0.0	0.0	0.0	0.0	0.0	0.0
Total ...	11.0	11.5	12.0	12.3	12.3	12.7	12.2	12.6
Government Debt	0.0	0.0	0.0	0.0	0.0	0.0	0.0	0.0
Other Government Securities	3.3	2.0	2.0	2.0	1.7	3.4	1.7	4.4
Other Securities	7.7	9.5	10.0	10.3	10.6	9.3	10.5	8.2
Total ...	11.0	11.5	12.0	12.3	12.3	12.7	12.2	12.6
BANKING DEPARTMENT								
Capital	0.0	0.0	0.0	0.0	0.0	0.0	0.0	0.0
Public Deposits	0.6	0.2	4.2	3.9	3.8	0.1	2.3	0.1
(including Exchequer, National Loans Fund, National Debt Commissioners and Dividend Accounts)								
Special Deposits	0.0	0.0	0.0	0.0	0.0	0.0	0.0	0.0
Bankers' Deposits	0.7	0.8	0.7	0.9	0.8	0.9	0.7	0.9
Reserves and Other Accounts	2.2	1.5	1.7	1.7	1.6	1.4	1.6	1.4
Total ...	3.5	2.5	6.6	6.5	6.2	2.4	4.6	2.4
Government Securities	0.3	0.4	0.5	0.6	0.7	0.6	0.7	0.6
Advances and Other Accounts	1.4	0.5	1.0	0.7	0.6	0.6	0.6	0.7
Premises, Equipment and Other Securities	1.8	1.6	5.1	5.2	4.9	1.2	3.3	1.1
Notes	0.0	0.0	0.0	0.0	0.0	0.0	0.0	0.0
Coin	0.0	0.0	0.0	0.0	0.0	0.0	0.0	0.0
Total ...	3.5	2.5	6.6	6.5	6.2	2.4	4.6	2.4

¹ 1 billion = 1,000,000,000.

XX - 4. — FEDERAL RESERVE BANKS¹

(billions of \$)²

	1982 December 31	1983 December 31	1984 December 31	1985 December 31	1985 July 10	1986 July 9	1985 August 7	1986 August 6
ASSETS								
Gold certificate account	11.2	11.1	11.1	11.1	11.1	11.1	11.1	11.1
Special Drawing Rights certificate account	4.6	4.6	4.6	4.7	4.6	4.8	4.6	4.8
Coin	0.4	0.4	0.4	0.5	0.4	0.5	0.5	0.5
Loans and securities	151.0	162.2	173.2	194.3	177.6	193.1	176.7	192.8
<i>Loans</i>	0.7	0.9	3.6	3.1	0.6	0.5	0.9	0.7
<i>Acceptances</i>	1.5	0.4	0.0	0.0	0.0	0.0	0.0	0.0
<i>Federal agency obligations</i>	9.5	8.9	8.8	9.9	8.5	8.6	8.2	8.2
<i>U.S. Government securities</i>	139.3	152.0	160.8	181.3	168.5	184.0	167.6	183.9
Items in process of collection	13.0	11.6	6.8	11.7	7.0	7.8	6.8	7.2
Other assets	9.9	8.7	12.4	15.3	12.7	16.1	13.2	16.7
Total assets ...	190.1	198.6	208.5	237.6	213.4	233.4	212.9	233.1
LIABILITIES AND CAPITAL ACCOUNTS								
Federal Reserve notes	142.0	157.1	168.3	181.4	173.0	185.8	172.4	184.9
Deposits	34.3	26.1	28.3	39.5	28.5	35.0	28.6	35.3
<i>Depository institutions</i>	26.5	21.4	21.8	28.6	23.2	31.2	24.0	30.3
<i>U.S. Treasury-general account</i>	5.0	3.7	5.3	9.4	4.8	3.2	3.9	4.4
<i>Foreign-official accounts</i>	0.3	0.2	0.3	0.5	0.2	0.2	0.3	0.2
<i>Other</i>	2.5	0.8	0.9	1.0	0.3	0.4	0.4	0.4
Deferred availability cash items ³	8.8	10.0	6.0	10.7	5.9	6.5	5.9	6.4
Other liabilities and accrued dividends ...	2.3	2.5	2.7	2.4	2.2	2.1	2.2	2.1
Capital accounts	2.7	2.9	3.2	3.6	3.8	4.0	3.8	4.4
Total liabilities and capital accounts.....	190.1	198.6	208.5	237.6	213.4	233.4	212.9	233.1

¹ Consolidated statement of condition of the twelve Federal Reserve Banks

² 1 billion = 1,000,000,000.

³ Due to accounting corrections, figures at end of year do not match exactly the weekly data.

XX - 7. — DEUTSCHE BUNDESBANK

(Milliarden DM)

	1982 31. Dez.	1983 31. Dez.	1984 31. Dez.	1985 31. Dez.	1985 7. August	1986 7. August	1985 7. Sept.	1986 7. Sept.
AKTIVA								
Währungsreserven	84,4	81,5	81,6	83,6	80,1	84,1	81,7	86,3
Gold	13,7	13,7	13,7	13,7	13,7	13,7	13,7	13,7
Reserveposition im Internationalen Währungs- fonds und Sonderziehungsrechte	12,2	14,6	16,1	13,2	15,1	12,8	15,2	13,0
Forderungen an den Europäischen Fonds für währungspolitische Zusammenarbeit im Rah- men des Europäischen Währungssystems ...	19,6	15,4	14,3	17,2	12,6	13,8	12,6	13,8
Devisen und Sorten	38,9	37,8	37,5	39,5	38,7	43,8	40,2	45,8
Kredite und sonstige Forderungen an das Ausland	2,5	2,5	2,5	2,5	2,5	2,5	2,5	2,5
Kredite an inländische Kreditinstitute	74,8	85,5	96,3	105,3	100,8	94,4	97,5	95,4
Inlandswechsel	46,7	46,6	47,8	44,1	47,3	42,1	46,8	41,4
Im Offenmarktgeschäft mit Rücknahmeverein- barung angekaufte Inlandswechsel und Wert- papiere	9,1	16,2	25,7	41,6	38,1	31,9	35,3	33,0
Auslandswechsel	7,0	9,4	14,8	17,3	15,4	20,4	15,3	20,9
Lombardforderungen	12,0	13,3	8,0	2,3	0,0	0,0	0,1	0,1
Kredite und Forderungen an öffentliche Haushalte	10,1	9,6	11,1	8,9	11,0	10,1	9,9	9,2
Kassenkredite (Buchkredite)	1,4	0,9	2,4	0,2	2,3	1,4	1,2	0,5
Schatzwechsel und unverzinsliche Schatzanwei- sungen	0,0	0,0	0,0	0,0	0,0	0,0	0,0	0,0
Ausgleichsforderungen und unverzinsliche Schuldverschreibung	8,7	8,7	8,7	8,7	8,7	8,7	8,7	8,7
Kredite an Bundesbahn und Bundespost	0,0	0,0	0,0	0,0	0,0	0,0	0,0	0,0
Wertpapiere	5,4	7,8	4,3	4,1	3,5	5,0	3,4	5,3
Deutsche Scheidemünzen	1,1	1,0	1,0	1,0	0,9	0,9	1,0	0,9
Postgiro Guthaben	0,2	0,2	0,1	0,2	0,2	0,2	0,2	0,2
Sonstige Aktiva	7,8	9,0	11,3	11,3	5,3	5,1	4,6	5,2
Insgesamt ...	186,3	197,1	208,2	216,9	204,3	202,3	200,8	205,0
PASSIVA								
Banknotenumlauf	88,6	96,1	100,6	105,4	101,4	109,6	101,8	109,8
Einlagen von Kreditinstituten	51,9	52,7	54,3	55,8	53,1	45,1	51,5	45,5
auf Girokonten	51,9	52,7	54,3	55,8	53,1	45,1	51,5	45,5
sonstige	0,0	0,0	0,0	0,0	0,0	0,0	0,0	0,0
Einlagen von öffentlichen Haushalten	1,3	2,1	1,0	2,3	1,1	1,7	0,9	2,6
Bund	0,7	1,5	0,4	1,2	0,1	0,3	0,1	0,8
Lastenausgleichsfonds und E.R.P.-Sondervermö- gen	0,2	0,0	0,0	0,0	0,0	0,0	0,0	0,0
Länder	0,3	0,6	0,5	1,1	1,0	1,4	0,8	1,8
Andere öffentliche Einleger	0,1	0,0	0,1	0,0	0,0	0,0	0,0	0,0
Einlagen von anderen inländischen Einlegern ...	3,5	3,2	2,8	1,6	2,9	2,0	2,5	2,5
Bundesbahn	0,0	0,0	0,0	0,0	0,0	0,0	0,0	0,0
Bundespost (einschl. Postgiro- und Postspar- kassenämter)	2,9	2,6	2,1	0,7	2,3	1,4	2,0	1,9
Sonstige Einleger	0,6	0,6	0,7	0,9	0,6	0,6	0,5	0,6
Verbindlichkeiten gegenüber Kreditinstituten ...	0,0	0,0	0,0	0,0	0,0	0,0	0,0	0,0
Verbindlichkeiten aus abgegebenen Mobilisierungs- und Liquiditätspapieren	4,6	6,3	6,5	8,8	5,9	6,0	5,7	5,7
Verbindlichkeiten aus dem Auslandsgeschäft	12,0	9,8	11,4	14,6	13,7	19,0	13,6	19,1
Einlagen ausländischer Einleger	9,5	9,8	11,4	14,6	13,7	19,0	13,6	19,0
Sonstige	2,5	0,0	0,0	0,0	0,0	0,0	0,0	0,1
Verbindlichkeiten gegenüber dem Europäischen Fonds für währungspolitische Zusammenarbeit im Rahmen des Europäischen Währungssystems	—	—	—	—	—	—	—	—
Ausgleichsposten für zugewiesene Sonderziehungs- rechte	3,2	3,5	3,7	3,3	3,7	3,3	3,7	3,3
Sonstige Passiva	21,2	23,4	27,9	25,1	22,5	15,6	21,1	16,5
Insgesamt ...	186,3	197,1	208,2	216,9	204,3	202,3	200,8	205,0

XX - 8. — BANQUE NATIONALE SUISSE

(milliards de francs suisses)

	1982 31 décembre	1983 31 décembre	1984 31 décembre	1985 31 décembre	1985 9 août	1986 8 août	1985 10 septembre	1986 10 septembre
ACTIF								
Encaisse-or	11,9	12,1	12,1	12,1	11,9	11,9	11,9	11,9
Devises	31,9	32,7	38,9	38,1	37,4	36,1	37,6	36,9
Droits de tirage spéciaux	0,0	0,0	0,0	0,0	0,0	0,0	0,0	0,0
Portefeuille suisse :								
valeurs escomptées	2,1	2,5	2,4	2,4	0,2	0,1	0,2	0,1
bons du Trésor de la Confédération ¹	0,1	0,2	0,3	0,4	0,0	0,0	0,0	0,0
Avances sur nantissement	1,6	2,4	2,7	3,0	0,0	0,0	0,0	0,0
Titres :								
pouvant servir de couverture	0,1	0,1	0,1	0,2	0,1	0,1	0,1	0,1
autres	1,2	1,5	1,7	1,7	1,7	1,9	1,7	1,9
Correspondants en Suisse	0,3	0,3	0,5	0,5	0,1	0,0	0,1	0,0
Autres postes de l'actif	0,2	0,1	0,0	0,1	0,3	0,4	0,3	0,4
Total	49,4	51,9	58,7	58,5	51,7	50,5	51,9	51,3
PASSIF								
Capital social et fonds de réserve	0,1	0,1	0,1	0,1	0,1	0,1	0,1	0,1
Billets en circulation	24,5	24,7	26,5	25,8	23,2	23,6	23,2	23,6
Engagements à vue :								
comptes de virements des banques et sociétés financières en Suisse	14,0	14,2	14,2	14,1	7,4	7,6	7,5	8,1
autres engagements à vue	1,7	1,0	1,2	2,6	2,3	2,3	2,2	2,3
Réserves minimales des banques sur :								
les engagements en Suisse	0,0	0,0	0,0	0,0	0,0	0,0	0,0	0,0
les engagements envers l'étranger	0,0	0,0	0,0	0,0	0,0	0,0	0,0	0,0
Engagements à terme :								
bons émis par la Banque	0,2	0,0	0,0	0,0	0,0	0,0	0,0	0,0
Autres postes du passif	8,9	11,9	16,7	15,9	18,7	16,9	18,9	17,2
Total	49,4	51,9	58,7	58,5	51,7	50,5	51,9	51,3

¹ Y compris créances comptables à court terme.

XX - 9. — BANQUE DES REGLEMENTS INTERNATIONAUX

Situation en milliards de francs or¹ [unités de 0,29032258... gramme d'or fin (art. 4 des statuts)]

	1984 31 décembre	1985 31 décembre	1985 31 juillet	1986 31 juillet	1985 31 août	1986 31 août
ACTIF						
Or	5,1	5,1	5,1	5,1	5,1	5,1
Espèces en caisse et avoirs bancaires à vue	0,0	0,0	0,0	0,0	0,0	0,0
Bons du Trésor	0,5	1,2	0,5	0,3	0,5	0,5
Dépôts à terme et avances	14,0	18,0	15,8	17,6	15,8	17,7
Or :						
à 3 mois au maximum	0,0	0,0	0,0	0,1	0,0	0,1
à plus de 3 mois	0,0	0,0	0,0	0,0	0,0	0,0
Monnaies						
à 3 mois au maximum	12,3	16,4	13,8	15,7	13,8	16,0
à plus de 3 mois	1,7	1,6	2,0	1,8	2,0	1,6
Titres à terme	3,1	3,5	2,5	2,9	2,7	2,8
à 3 mois au maximum	1,9	2,4	1,5	1,7	1,6	1,6
à plus de 3 mois	1,2	1,1	1,0	1,2	1,1	1,2
Divers	0,0	0,0	0,0	0,0	0,0	0,0
<i>Total de l'actif</i>	22,7	27,8	23,9	25,9	24,1	26,1
PASSIF						
Capital¹ :						
Actions libérées de 25 p.c.	0,3	0,3	0,3	0,3	0,3	0,3
Réserves						
Fonds de réserve légale	0,0	0,1	0,0	0,0	0,1	0,0
Fonds de réserve générale	0,5	0,5	0,5	0,5	0,5	0,5
Fonds spécial de réserve de dividendes	0,0	0,0	0,0	0,0	0,0	0,0
Fonds de réserve libre	0,3	0,3	0,3	0,4	0,3	0,4
Dépôts (or)						
Banques centrales :						
à vue	4,3	4,4	4,3	4,5	4,4	4,5
à 3 mois au maximum	0,1	0,0	0,1	0,0	0,0	0,0
à plus de 3 mois	0,0	0,0	0,0	0,0	0,0	0,0
Autres déposants :						
à vue	0,0	0,0	0,0	0,0	0,0	0,0
Dépôts (monnaies)						
Banques centrales :						
à vue	0,3	0,8	0,6	1,3	0,7	1,5
à 3 mois au maximum	15,4	19,5	16,1	16,7	16,1	16,8
à plus de 3 mois	1,0	0,6	1,0	0,5	1,0	0,4
Autres déposants :						
à vue	0,0	0,0	0,0	0,0	0,0	0,0
à 3 mois au maximum	0,1	0,7	0,2	0,9	0,2	0,8
à plus de 3 mois	0,0	0,0	0,0	0,0	0,0	0,0
Divers	0,4	0,6	0,5	0,8	0,5	0,9
<i>Total du passif</i>	22,7	27,8	23,9	25,9	24,1	26,1
¹ Capital autorisé	1,5	1,5	1,5	1,5	1,5	1,5
Capital émis	1,2	1,2	1,2	1,2	1,2	1,2

¹ Les éléments d'actif et de passif en dollars E.U. sont convertis au cours de \$ E.U. 208 l'once d'or fin (équivalent à 1 franc-or = \$ E.U. 1,94149...) et tous les autres éléments en monnaies sur la base des cours du marché par rapport au dollar E.U.

Références bibliographiques : Banque de France : « Compte rendu ». — Bank of England : « Report and accounts ». — Board of Governors of the Federal Reserve system : « Annual report ». — De Nederlandsche Bank : « Verslag over het boekjaar ». — Banca d'Italia : « Relazione Annuale ». — Geschäftsbericht der Deutschen Bundesbank. — Banque Nationale Suisse : « Rapports ». — Banque des règlements internationaux : « Rapports ».

LEGISLATION ECONOMIQUE

AOÛT 1986

Les informations données ont trait aux dispositions qui revêtent un intérêt particulier au point de vue de l'économie générale du pays et qui, en principe, ont fait l'objet d'une publication au Moniteur belge ou au Journal officiel des Communautés européennes au cours de la période indiquée.

Afin de faciliter leur consultation, les textes sont groupés comme suit :

- 1. Généralités ;*
- 2. Réglementation économique et financière ;*
- 3. Réglementation fiscale ;*
- 4. Budgets, dettes et comptes des pouvoirs publics ;*
 - 4.1. Communautés européennes ;*
 - 4.2. Etat belge ;*
 - 4.3. Communautés et Régions ;*
 - 4.4. Pouvoirs locaux ;*
- 5. Réglementation sociale ;*
 - 5.1. Travail ;*
 - 5.2. Sécurité et aide sociales ;*
- 6. Relations économiques et financières extérieures ;*
- 7. Divers.*

Les textes sont précédés de sous-rubriques classées par ordre alphabétique, et, à l'intérieur de celles-ci, ils sont classés par ordre chronologique.

Les textes les plus importants sont repris in extenso. Les autres font l'objet d'une simple mention, accompagnée au besoin d'une notice explicative, en italique.

Les abréviations suivantes sont utilisées :

A.R. pour arrêté royal, CE pour Communautés européennes, CEE pour Communauté économique européenne, CECA pour Communauté européenne du Charbon et de l'Acier, Euratom pour Communauté européenne de l'Energie atomique, IBLC pour Institut belgo-luxembourgeois du Change, TVA pour taxe sur la valeur ajoutée, UEBL pour Union économique belgo-luxembourgeoise.

2. — REGLEMENTATION ECONOMIQUE ET FINANCIERE

CREDIT A LA CONSOMMATION.

Contrats à tempérament. Enregistrement.

Arrêté royal du 17 juillet 1986 modifiant l'arrêté royal du 15 avril 1985 relatif à l'enregistrement de contrats à tempérament, *Moniteur* du 7 août 1986, p. 10991.

Report, au 1^{er} janvier 1987 suite à des raisons techniques, de l'entrée en vigueur du système de l'enregistrement des contrats à tempérament.

ENSEIGNEMENT.

Mesures d'économie.

Arrêté royal n° 434 du 5 août 1986 modifiant la législation sur le financement et le contrôle des institutions universitaires, *Moniteur* du 21 août 1986, p. 11513.

Principales modifications :

- diminution de 10 p.c. des allocations de fonctionnement pour les étudiants fictifs ;
- liberté de fixation des droits d'inscription et d'examen ;
- diminution des subventions destinées aux services sociaux ;
- le visa du commissaire du gouvernement n'est plus exigé qu'en cas de dépenses dépassant 500.000 F (au lieu de 100.000 F).

Arrêté royal n° 438 du 11 août 1986 établissant pour l'année scolaire 1986-1987, le nombre de périodes/professeur pour l'enseignement secondaire de plein exercice de type I, *Moniteur* du 30 août 1986, p. 12000.

Arrêté royal n° 439 du 11 août 1986 portant rationalisation et programmation de l'enseignement spécial, *Moniteur* du 30 août 1986, p. 12007.

Arrêté royal n° 447 du 20 août 1986 modifiant l'article 36 de la loi du 29 mai 1959 modifiant certaines dispositions de la législation de l'enseignement, *Moniteur* du 30 août 1986, p. 12026.

Arrêté royal n° 448 du 20 août 1986 modifiant l'arrêté royal n° 64 du 20 juillet 1982 fixant les minima de population scolaire de certaines sections de l'enseignement de promotion sociale, *Moniteur* du 30 août 1986, p. 12028.

Arrêté royal n° 449 du 20 août 1986 fixant les conditions requises pour la détermination du nombre d'emplois dans l'enseignement de l'Etat, *Moniteur* du 30 août 1986, p. 12029.

Universités. Mise à la retraite et financement.

Loi du 4 août 1986 réglant la mise à la retraite des membres du personnel enseignant de l'enseignement universitaire et modifiant d'autres dispositions de la législation de l'enseignement, *Moniteur* du 15 août 1986, p. 11313.

HOPITAUX ET ENTREPRISES DU SECTEUR MEDICAL.

Arrêté royal n° 421 du 18 juillet 1986 modifiant l'article 21 bis de la loi du 23 décembre 1963 sur les hôpitaux, *Moniteur* du 2 août 1986, p. 10852.

Arrêté royal du 30 juillet 1986 modifiant l'arrêté royal du 20 juin 1983 fixant les conditions d'octroi de l'indemnisation pour la non-exécution de projets de construction d'hôpitaux et pour la fermeture et la non-mise en service d'hôpitaux ou de services hospitaliers, ainsi que le mode de calcul de l'indemnisation, *Moniteur* du 21 août 1986, p. 11566.

Arrêté royal du 30 juillet 1986 modifiant l'arrêté royal du 13 décembre 1966 déterminant le taux et certaines conditions d'octroi des subventions pour la construction, le reconditionnement, l'équipement et l'appareillage d'hôpitaux, *Moniteur* du 21 août 1986, p. 11572.

Arrêté royal du 30 juillet 1986 modifiant l'arrêté royal du 2 décembre 1982 précisant la réduction équivalente de lits d'hôpitaux désaffectés comme visé à l'article 5, § 4, premier alinéa, de la loi du 27 juin 1978 modifiant la législation sur les hôpitaux et relative à certaines autres formes de soins, *Moniteur* du 21 août 1986, p. 11573.

Arrêté royal du 30 juillet 1986 modifiant l'arrêté royal du 2 décembre 1982 fixant les normes pour l'agrément spécial des maisons de repos et de soins, *Moniteur* du 21 août 1986, p. 11598.

Arrêté royal du 30 juillet 1986 supprimant les services S-thermalisme et sanatoriums comme services hospitaliers, *Moniteur* du 21 août 1986, p. 11575.

Arrêté royal du 30 juillet 1986 fixant pour les exercices 1986 et 1987 le budget global du Royaume, visé à l'article 5, § 1^{er}, de la loi sur les hôpitaux, pour le financement des frais de fonctionnement des hôpitaux, *Moniteur* du 21 août 1986, p. 11575.

Arrêté royal n° 430 du 5 août 1986 modifiant la loi du 8 juillet 1976 organique des centres publics d'aide sociale, *Moniteur* du 21 août 1986, p. 11550.

Arrêté ministériel du 6 août 1986 fixant pour l'exercice 1986 les conditions et les règles spécifiques, qui régissent la fixation du prix de la journée d'hospitalisation, le budget des moyens financiers et le quota des journées d'hospitalisation des hôpitaux et services hospitaliers, *Moniteur* du 21 août 1986, p. 11590.

Arrêté ministériel du 7 août 1986 fixant pour l'exercice 1987 les conditions et les règles spécifiques, qui régissent la fixation du prix de la journée d'hospitalisation, le budget des moyens financiers et le quota des journées d'hospitalisation des hôpitaux et services hospitaliers, *Moniteur* du 21 août 1986, p. 11594.

LOGEMENT.

Région bruxelloise. Prime à la construction ou à l'acquisition.

Arrêté royal du 15 juillet 1986 modifiant l'arrêté royal du 23 juin 1983 instituant, pour la Région bruxelloise, une prime unique pour la construction ou l'acquisition d'un logement, ainsi qu'une assurance contre la perte de revenus, *Moniteur* du 1^{er} août 1986, p. 10786

L'intervention sous forme de prime unique sera désormais limitée à 75.000 F en cas d'acquisition d'un logement. De plus, elle n'est plus accordée si le coût net d'acquisition hors frais dépasse 3.000.000 F.

Région flamande. Primes à la construction ou à l'acquisition. Logements neufs.

Arrêté de l'Exécutif flamand du 30 juillet 1986 modifiant l'arrêté de l'Exécutif flamand du 16 mars 1983 instituant, pour la Région flamande, des primes à la construction pour la construction ou l'acquisition de logements neufs, *Moniteur* du 15 août 1986, p. 11321.

MONNAIE SCRIPTURALE.

Voir sous 5.2.2. Pensions. Paiement par virement; et sous 3. Généralités. Loi fiscale du 4 août 1986, I, F.

ORGANISMES D'INTERET PUBLIC.

Voir sous 5.2.1. Organismes spécialisés. Organismes de sécurité sociale. Budget et comptabilité.

Régie des postes.

Arrêté royal n° 437 du 5 août 1986 portant des mesures d'assainissement applicables à la Régie des postes, *Moniteur* du 21 août 1986, p. 11494.

Régie des services frigorifiques de l'Etat belge. (REFRIBEL). Suppression.

Arrêté royal n° 429 du 5 août 1986 portant suppression de la Régie des services frigorifiques de l'Etat belge, *Moniteur* du 21 août 1986, p. 11530.

Régie des Télégraphes et des Téléphones.

Arrêté royal du 9 juillet 1986 autorisant la Régie des Télégraphes et des Téléphones à participer à la constitution, au capital et à la gestion d'une société coopérative, ayant pour objet la fourniture à destination de l'étranger de toute étude et de tous services d'expertise, de conseil, d'assistance et de formation dans le domaine des télécommunications, *Moniteur* du 7 août 1986, p. 10989.

Régie des voies aériennes.

Arrêté royal n° 425 du 1^{er} août 1986 modifiant le statut de la Régie des voies aériennes, *Moniteur* du 21 août 1986, p. 11490.

La Régie des voies aériennes peut, sauf pour ce qui concerne la sécurité de la navigation aérienne, être autorisée par arrêté royal délibéré en Conseil des Ministres à s'associer avec des personnes de droit public ou privé pour la construction, l'aménagement, l'entretien et l'exploitation des aéroports et de leurs dépendances, ou leur confier ces missions.

Société nationale des distributions d'eau. Dissolution. Modalités.

Arrêté royal du 5 août 1986 relatif à la dissolution de la Société nationale des distributions d'eau, *Moniteur* du 23 août 1986, p. 11730.

ORGANISMES FINANCIERS D'INTERET PUBLIC.

Financement. Obligations subordonnées.

Arrêté royal n° 427 du 5 août 1986 relatif au financement des institutions financières d'intérêt public, *Moniteur* du 21 août 1986, p. 11484.

La Caisse générale d'épargne et de retraite, la Société nationale de crédit à l'industrie, l'Office central de crédit hypothécaire, l'Institut national de crédit agricole, la Caisse nationale de crédit professionnel, le Crédit communal de Belgique et la Société nationale d'investissement peuvent être autorisés par le Ministre des Finances et par le ou les autres Ministres dont elles relèvent, agissant conjointement, à émettre des obligations subordonnées qui peuvent donner droit, outre à un intérêt fixe, à une part des bénéfices de l'institution; ces obligations ne bénéficient pas de la garantie de l'Etat.

RECHERCHE ET DEVELOPPEMENT.

Technologie. Programme CEE COMETT.

Décision 86/365/CEE du Conseil, du 24 juillet 1986, portant adoption du programme de coopération entre l'université et l'entreprise en matière de formation dans le domaine des technologies (COMETT), *Journal officiel* n° L 222 du 8 août 1986, p. 17.

Développement de la formation portant sur l'innovation, le développement et l'application des technologies nouvelles.

SOCIETES COMMERCIALES.

Publicité des actes et documents. Frais.

Arrêté ministériel du 28 juillet 1986 relatif aux frais de publicité des actes et documents concernant les sociétés commerciales et les sociétés civiles à forme commerciale, *Moniteur* du 6 août 1986, p. 10960.

3. — REGLEMENTATION FISCALE

GENERALITES.

Loi du 4 août 1986 portant des dispositions fiscales, *Moniteur* du 20 août 1986, p. 11408.

Aperçu des nouvelles dispositions.

I. MESURES FISCALES DIVERSES.

A) Abaissement du taux de l'impôt des sociétés.

A partir de l'exercice 1988 revenus 1987, le taux de l'impôt des sociétés est ramené de 45 à 43 p.c.

Les taux des impôts dérivés du taux de base, ainsi que les divers crédits d'impôts subissent une adaptation proportionnelle équivalente.

B) Suppression ou réduction de certaines dépenses fiscales.

- Suppression de la possibilité qu'ont les sociétés de personnes, d'opter, sous certaines conditions, pour l'assujettissement de leurs bénéficiaires à l'impôt des personnes physiques dans le chef de leurs associés (ancien article 95 du Code des Impôts sur les Revenus);*
- Remplacement de l'immunité dont bénéficient, à concurrence de 10 p.c. de leur montant, les indemnités octroyées en exécution de la législation concernant l'assurance en cas de maladie ou d'invalidité, par une réduction d'impôt (art. 41, § 3 et 87ter du C.I.R.);*
- Alignement du régime fiscal des nouvelles prépensions sur celui des pensions et des revenus de remplacement autres que les allocations de chômage (art. 87ter du C.I.R.);*
- Suppression d'une utilisation impropre qui pourrait être faite du régime fiscal applicable aux centres de coordination;*
- Amortissement des frais grevant l'achat d'une voiture automobile, suivant le même rythme que l'amortissement du prix d'achat de la voiture elle-même (art. 48, § 2 du C.I.R.);*
- Restrictions en ce qui concerne le régime « sale-lease back » et location (art. 50, 8° du C.I.R.);*
- Suppression de la possibilité de déduire certains avantages sociaux au titre de charges professionnelles (art. 45, 7° et 50, 7° du C.I.R.);*
- Restrictions concernant la déduction des cotisations complémentaires versées à des sociétés mutualistes.*

C) Encouragement de l'engagement d'employés de maison.

Les rémunérations payées ou attribuées à un employé de maison sont partiellement déductibles de l'ensemble des revenus nets.

La déduction est soumise aux conditions et limites ci-après :

- 1° dans les rémunérations sont comprises les cotisations relatives à celles-ci, qui sont dues en vertu de la législation sur la sécurité sociale;*

- 2° ces rémunérations doivent atteindre au moins 100.000 F par période imposable et être soumises au régime de la sécurité sociale;
 - 3° l'employé de maison doit être au moment de son engagement et depuis six mois au moins, soit un chômeur complet indemnisé, soit une personne bénéficiant d'une décision d'octroi du minimum de moyens d'existence;
 - 4° le contribuable doit, au moment de l'engagement, s'inscrire auprès de l'Office national de la sécurité sociale en qualité d'employeur de personnel domestique; cette inscription doit être la première en cette qualité depuis le 1^{er} janvier 1980;
 - 5° la déduction ne s'applique qu'aux rémunérations payées ou attribuées à un seul employé de maison;
 - 6° la déduction est limitée par période imposable à un pourcentage de la première tranche de 400.000 F des rémunérations, fixé comme suit :
 - 60 p.c., lorsque le contribuable bénéficie de revenus nets des différentes catégories visées à l'art. 6, n'excédant pas 1.500.000 F;
 - 50 p.c., lorsque l'ensemble des mêmes revenus excède 1.600.000 F sans dépasser 3.000.000 de F.;
 - 40 p.c., lorsque l'ensemble des mêmes revenus excède 3.100.000 F.
- Le passage du pourcentage de déduction de 60 p.c. à celui de 50 p.c. et de ce dernier à celui de 40 p.c. s'opère par une réduction des pourcentages supérieurs, égale au dix millième de la partie de l'ensemble des mêmes revenus, qui excède respectivement 1.500.000 F ou 3.000.000 de F;
- 7° pour les contribuables qui, au 1^{er} juillet 1986 occupaient déjà au moins un employé de maison depuis au moins un an, les conditions fixées aux 3° et 4° ne sont pas d'application.

La déduction acquise par l'engagement d'un employé de maison répondant aux conditions fixées à l'alinéa 1^{er}, 3°, est maintenue au contribuable lorsque, après la rupture du contrat de travail, celui-ci engage, dans un délai de trois mois, un autre employé de maison répondant à ces conditions.

D) Encouragement de la construction.

1° Taux de la T.V.A.

Les mesures en matière de T.V.A. ne sont pas comprises dans la loi du 4 août 1986 mais avaient déjà été établies par l'arrêté royal du 18 juillet 1986 (Moniteur du 24 juillet 1986).

Elles sont reprises ici pour rappel :

1. Diminution temporaire générale du taux de T.V.A. de 17 p.c. à 6 p.c.

La diminution temporaire du taux de T.V.A. de 17 p.c. à 6 p.c. pour les travaux immobiliers et les autres prestations visées à l'art. 17 bis de l'A.R. n° 1 du 23 juillet 1969, en ce qui concerne les habitations privées vient à échéance le 31 juillet 1986 (A.R. du 23 avril 1986, Moniteur du 29 avril 1986).

2. Nouvelle diminution du taux de T.V.A. à dater du 1^{er} août 1986 en matière de rénovation (A.R. du 18 juin 1986, Moniteur du 24 juillet 1986).

A partir du 1^{er} août 1986, le tarif réduit de 6 p.c. reste d'application uniquement pour les travaux de rénovation d'habitations privées, âgées de plus de 20 ans.

Pour profiter du taux réduit, il faut remplir les conditions suivantes :

- 1° les opérations doivent avoir pour objet la transformation, la rénovation, la réhabilitation, l'amélioration, la réparation ou l'entretien, à l'exclusion du nettoyage, de tout ou partie d'un bâtiment d'habitation;

2° les opérations doivent être effectuées à un bâtiment d'habitation qui, après leur exécution, est effectivement utilisé, soit exclusivement soit à titre principal comme logement privé;

3° les opérations doivent être effectuées à un bâtiment d'habitation dont la première occupation précède d'au moins vingt ans la première date d'existence de la T.V.A. survenue en vertu de l'article 22 du Code;

4° les opérations doivent être fournies et facturées à un consommateur final (ou une entité qui est considérée comme consommateur final tel qu'un établissement d'hébergement pour personnes âgées, un internat, etc.) par une personne qui, au moment de la conclusion du contrat d'entreprise, est enregistrée comme entrepreneur indépendant conformément à l'art. 299 bis du Code des impôts sur les revenus;

5° la facture délivrée par le prestataire de service, et le double qu'il conserve, doivent, sur la base d'une attestation formelle et précise du client, constater l'existence des divers éléments justificatifs de l'application du taux réduit; sauf collusion entre les parties ou méconnaissance évidente de la présente disposition, l'attestation du client décharge la responsabilité du prestataire de service pour la détermination du taux.

Le taux réduit n'est en aucune façon applicable :

- aux travaux et autres opérations de nature immobilière, qui ne sont pas affectés au logement proprement dit, tels que les travaux de culture ou jardinage et les travaux de clôture;
- aux travaux et autres opérations de nature immobilière, qui ont pour objet tout ou partie des éléments constitutifs de piscines, saunas, mini-golfs, courts de tennis et installations similaires.

2° Déduction des intérêts d'emprunts hypothécaires conclus après le 1^{er} mai 1980.

Les intérêts d'emprunts hypothécaires conclus pour une construction nouvelle ou la rénovation d'une habitation peuvent être déduits du revenu global net suivant la distinction suivante :

Nouvelle construction.

On entend par construction nouvelle la construction ou l'achat à l'état neuf, sous le régime de T.V.A. d'une seule maison d'habitation ou appartement (la possession de biens immobiliers autres que des maisons d'habitation ou des appartements n'y fait pas obstacle).

Conditions en cas de nouvelle construction :

Sont déductibles les intérêts effectivement payés d'emprunts hypothécaires contractés à partir du 1^{er} mai 1986, pour une durée minimum de 10 ans.

Ces intérêts ne sont pris en considération pour la déduction que dans la mesure où ils se rapportent à la première tranche de 2 millions de francs du montant initial des emprunts, majorée de 5, 10, 20 ou 30 p.c., selon que le contribuable a un, deux, trois ou plus de trois enfants à charge. Le nombre d'enfants à charge se calcule au 1^{er} janvier de l'année qui suit celle de la conclusion du contrat d'emprunt.

La déduction des intérêts s'opère durant douze périodes imposables successives au maximum, à raison de la différence entre, d'une part, un montant égal à 80 ou 70, 60, 50, 40, 30, 20 et 10 p.c. de ces intérêts, selon qu'il s'agit des cinq premières périodes imposables ou respectivement de la sixième à la douzième période imposable.

Le revenu cadastral est d'abord déduit de ces intérêts.

Rénovation

Est visée la rénovation totale ou partielle d'une maison d'habitation dont le contribuable est propriétaire, à condition que la première occupation du bien précède d'au moins vingt ans la conclusion du contrat de prêt.

Conditions en cas de rénovation :

Sont déductibles les intérêts effectivement payés d'emprunts hypothécaires contractés à partir du 1^{er} mai 1986, pour une durée minimale de 10 ans.

Les intérêts visés ne sont pris en considération pour la déduction que dans la mesure où ils se rapportent respectivement à la première tranche de 1 million de francs du montant initial des emprunts, majorée de 5, 10, 20 ou 30 p.c., selon que le contribuable a un, deux, trois ou plus de trois enfants à charge. Le nombre d'enfants à charge se calcule au 1^{er} janvier de l'année qui suit celle de la conclusion du contrat d'emprunt.

La déduction des intérêts s'opère durant douze périodes imposables successives au maximum, à raison de la différence entre, d'une part, un montant égal à 80 ou 70, 60, 50, 40, 30, 20 et 10 p.c. de ces intérêts, selon qu'il s'agit des cinq premières périodes imposables ou respectivement de la sixième à la douzième période imposable.

Le revenu cadastral est d'abord déduit de ces intérêts.

En ce qui concerne la rénovation, il est exigé que :

- le coût total de ces travaux, taxe sur la valeur ajoutée comprise, atteigne au moins 800.000 F; lorsque la tranche de l'emprunt calculée conformément à l'alinéa premier est supérieure au coût total des travaux, elles n'est prise en considération qu'à concurrence de ce coût;*
- les prestations relatives à ces travaux aient été effectuées par un entrepreneur enregistré;*
- les prestations de service soient reprises dans un arrêté à prendre par le Roi.*

3° Déduction de l'amortissement de capital d'emprunts hypothécaires.

Lorsque le contrat d'assurance relatif à un emprunt ayant pour objet la construction ou l'acquisition à l'état neuf, en Belgique, d'une maison d'habitation est conclu à partir du 1^{er} mai 1986, le montant initial de 400.000 F à concurrence duquel le prêt peut rentrer en ligne de compte pour la déduction de l'amortissement de capital, est porté à 2.000.000 de francs.

Une maison d'habitation est censée acquise à l'état neuf lorsqu'elle constitue, au moment de la cession, un bien visé à l'article 9, § 3 du Code de la taxe sur la valeur ajoutée et qu'elle est cédée avec application de cette taxe.

4° Droits d'enregistrement.

Remboursement des droits d'enregistrement en cas de revente d'un immeuble.

Le délai endéans lequel la revente d'un bien immobilier doit avoir lieu pour bénéficier du remboursement des $\frac{3}{5}$ des droits d'enregistrement payés lors de son acquisition est porté de 2 à 5 ans.

E) Déduction des pertes d'une société par des administrateurs ou des associés actifs.

La prise en charge par des administrateurs ou des associés actifs des pertes d'une société est désormais interdite au plan fiscal sauf lorsque cette prise en charge se réalise par un versement, irrévocable et sans conditions, d'une somme, effectué en vue de sauvegarder des revenus professionnels que ces contribuables retirent périodiquement de la société et que la somme ainsi versée a été affectée par la société à la réduction de ses pertes professionnelles.

F) Monnaie scripturale (art. 47).

Disposition commune à tous les impôts :

Sans préjudice des dispositions contenues dans les codes fiscaux, dans les lois particulières et dans les arrêtés pris pour leur exécution, le Roi peut, par arrêté délibéré en Conseil des Ministres, dans les cas et aux conditions qu'Il détermine, imposer que le paiement des impôts, droits, taxes, rétributions, produits, salaires, frais, intérêts, amendes, centimes et taxes additionnels provinciaux et communaux perçus par l'Etat, soit effectué par utilisation de la monnaie scripturale.

G) Rééchelonnement de la dette publique. Système fiscal.

Le Roi peut, sans que cela puisse donner lieu à une quelconque augmentation de l'impôt ou de la pression fiscale, par arrêté délibéré en Conseil des Ministres et sous les conditions qu'Il détermine, modifier le régime fiscal, tant en matière d'impôts directs que d'impôts indirects, des revenus d'emprunts, y compris les primes d'émission et de remboursement et les plus-values, qui sont émis ou seront émis par l'Etat ou par les organismes ou établissements publics belges, lorsque ces emprunts sont garantis par l'Etat, afin de rendre la participation aux opérations de réduction des charges de la dette publique plus acceptable ou attractive sur le plan fiscal.

Le pouvoir conféré au Roi par le présent article expire le 31 mars 1987.

Les arrêtés pris en vertu du pouvoir conféré par le présent article sont abrogés au 31 décembre 1987 s'ils n'ont pas été confirmés par la loi avant cette date.

H) Déduction pour investissement.

La déduction pour investissement est étendue aux voitures servant à l'écolage dans les écoles de conduite agréées.

I) Allocations de chômage.

Suppression de la retenue facultative sur les allocations de chômage et les majorations d'impôt y afférentes : à partir du 1^{er} janvier 1987, un précompte professionnel sera retenu sur les allocations de chômage.

J) Intérêts moratoires et de retard.

Diminution de 1 à 0,8 p.c. par mois des intérêts moratoires et de retard en matière d'impôts sur les revenus et de T.V.A.

K) Refinancement des dettes du logement social.

Exemption du précompte mobilier est accordée aux revenus d'emprunts émis ou garantis par l'Etat pour le refinancement des dettes du logement social.

II. EPARGNE-PENSION.

Pouvoir est donné au Roi d'introduire un système d'épargne-pension avec avantage fiscal au plus tôt à partir de l'exercice d'imposition 1987, et de supprimer, au plus tôt à partir de l'exercice d'imposition 1988, le système Monory-bis.

III. SECURITE JURIDIQUE DU CONTRIBUABLE ET CREATION DE LA FONCTION DE SUBSTITUT DU PROCUREUR DU ROI, SPECIALISE EN MATIERE FISCALE.

A) Dispositions de droit pénal.

- *Le juge peut désormais ne prononcer qu'un emprisonnement ou qu'une amende, même s'il n'y a pas de circonstances atténuantes.*
- *L'emprisonnement subsidiaire en cas de non-paiement de l'amende est remplacé par l'emprisonnement subsidiaire de droit commun, qui ne peut dépasser trois mois.*
- *Possibilité de suspension du prononcé et de sursis pour une peine pécuniaire.*
- *Abrogation du deuxième alinéa de l'article 100 du Code pénal.*

B) Mesures de procédure pénale.

- *Le Ministère public ne pourra engager des poursuites sur plainte ou dénonciation du fisc que si elles lui ont été communiquées avec l'autorisation ou par un directeur régional, ou par le directeur général de l'I.S.I.*
- *Il devra demander l'avis du directeur régional compétent en cas de poursuite en dehors de ces cas.*
- *Les agents du fisc ne pourront plus être entendus que comme témoins dans le procès pénal.*

C) Dispositions d'organisation judiciaire.

Augmentation du nombre de substituts égale au nombre des directions régionales de l'administration des contributions directes, soit 15, par la création de substituts spécialisés en matière fiscale.

D) Autres mesures.

- *Obligation pour l'administration de donner au contribuable les éléments de comparaison en cas de taxation d'office sur base des bénéfices ou profits d'au moins trois contribuables similaires.*
- *Dégrèvement d'office en cas de réduction d'impôts non demandée en temps voulu.*
- *Principe de non rétroactivité des arrêtés fiscaux.*

IV. COTISATIONS SPECIALES DE SECURITE SOCIALE. INDEXATION DES TRANCHES.

Les montants de 3 millions de francs, de 4 millions de francs et de 5 millions de francs, sont, à partir de l'exercice d'imposition 1987, adaptés annuellement et simultanément à concurrence du coefficient d'augmentation de la moyenne des indices des prix à la consommation du Royaume fixés pour l'année qui précède celle des revenus par rapport à la moyenne des indices de l'année précédente.

IMPOTS SUR LES REVENUS.

Conversion en rente de capitaux et valeurs de rachat.

Arrêté royal du 4 août 1986 modifiant, en ce qui concerne la conversion en rente de capitaux et valeurs de rachat, l'arrêté royal du 4 mars 1965 d'exécution du Code des impôts sur les revenus, *Moniteur* du 29 août 1986, p. 11959.

Abrogation des mesures d'exécution devenues caduques.

TAXE SUR LA VALEUR AJOUTEE.

Importations.

Loi du 4 juillet 1986 modifiant le Code de la taxe sur la valeur ajoutée, *Moniteur* du 1^{er} août 1986, p. 10778.

Modification, avec effet rétroactif au 1^{er} janvier 1986, des articles 24 et 40, § 1 du Code de la taxe sur la valeur ajoutée pour mettre la législation belge en harmonie avec la 17^e directive CEE du Conseil du 16 juillet 1985, en précisant le champ d'application des exonérations en matière d'importation temporaire de biens autres que les moyens de transports.

Arrêté royal du 11 août 1986 modifiant l'arrêté royal n° 7 du 27 décembre 1977 relatif aux importations de biens pour l'application de la taxe sur la valeur ajoutée, *Moniteur* du 23 août 1986, p. 11740.

4. — BUDGETS, DETTES ET COMPTES DES POUVOIRS PUBLICS

4.1. COMMUNAUTES EUROPEENNES.

BUDGET GENERAL 1986.

Arrêté définitif 86/353/CEE, Euratom, CECA du budget général des Communautés européennes pour l'exercice 1986, *Journal officiel* n° L 214 du 4 août 1986, p. 1.

4.2. ETAT BELGE.

DEPENSES DE L'ETAT.

Budget 1979. Règlement définitif.

Loi du 19 juin 1986 contenant le règlement définitif des budgets des Services d'administration générale de l'Etat, des entreprises d'Etat et d'organismes d'intérêt public pour l'année 1979, *Moniteur* du 8 août 1986, p. 11026.

Budget 1980. Règlement définitif.

Loi du 19 juin 1986 contenant le règlement définitif des budgets des Services d'administration générale de l'Etat, des entreprises d'Etat et d'organismes d'intérêt public pour l'année 1980, *Moniteur* du 8 août 1986, p. 11071.

Budget 1985. Ministère de l'Agriculture. Ajustement.

Loi du 22 juillet 1986 ajustant le budget du Ministère de l'Agriculture pour l'année budgétaire 1985, *Moniteur* du 19 août 1986, p. 11346.

Budget 1985. Ministère de la Prévoyance sociale. Ajustement.

Loi du 9 juillet 1986 ajustant le budget du Ministère de la Prévoyance sociale de l'année budgétaire 1985, *Moniteur* du 23 août 1986, p. 11720.

Budget 1985. Pensions. Ajustement.

Loi du 17 juillet 1986 ajustant le budget des Pensions de l'année budgétaire 1985, *Moniteur* du 7 août 1986, p. 10978.

Fonds d'aide au redressement financier des communes.

Arrêté royal n° 423 du 23 juillet 1986 modifiant l'arrêté royal n° 208 du 23 septembre 1983 créant un Fonds d'aide au redressement financier des communes, *Moniteur* du 21 août 1986, p. 11482.

Subsides aux hôpitaux et entreprises du secteur médical. Restrictions.

Voir sous 2. Hôpitaux et entreprises du secteur médical.

Subventions aux organismes de sécurité sociale.

Voir sous 5.2.1. Organismes spécialisés. Subventions aux organismes assureurs en assurance maladie-invalidité.

Subventions aux universités. Diminution.

Voir sous 2. Enseignement. Universités. Mise à la retraite et financement.

DETTES DE L'ETAT.

Rééchelonnement de la dette publique.

Arrêté royal n° 446 du 20 août 1986 relatif aux opérations de régularisation d'une partie des intérêts de certains emprunts émis par l'Etat et le Fonds des routes, *Moniteur* du 30 août 1986, p. 11993.

Arrêté royal du 29 août 1986 relatif à l'émission des Bons du Trésor 1986-1994, *Moniteur* du 30 août 1986, p. 12035.

Extraits

.....
Vu le protocole d'accord du 3 août 1986 entre l'Etat belge et les investisseurs institutionnels relatif au différentiel d'intérêt de certains emprunts émis par l'Etat et le Fonds des Routes ;
.....

Article 1^{er}. — Notre Ministre des Finances est autorisé à émettre, aux conditions fixées ci-après, des « Bons du Trésor 1986-1994 » pour un montant de 6 milliards de francs. La valeur nominale de ces Bons de Trésor est de 100.000 F ou un multiple de ce montant.

Art. 2. — L'emprunt est souscrit au moyen du différentiel d'intérêt, à savoir la différence entre, d'une part, les intérêts calculés sur base des taux d'intérêt nominaux des emprunts de l'Etat et du Fonds des Routes, retenus par le protocole d'accord du 3 août 1986 et détenus en portefeuille par les investisseurs institutionnels, pour leur propre compte, et, d'autre part, les intérêts desdits titres calculés sur base d'un taux d'intérêt de 8 p.c.

Art. 3. — Le produit des Bons du Trésor 1986-1994 sera affecté au paiement des arrérages de rentes des emprunts visés à l'article 2, lesquels font l'objet d'une inscription nominative sur le Grand-Livre de la Dette publique.

Art. 4. — Les Bons du Trésor 1986-1994 sont émis au pair de la valeur nominale. Leur souscription est réservée aux seuls investisseurs institutionnels visés par le protocole du 3 août 1986 et selon la clé de répartition suivante :

Banques :	43 p.c.,	soit 2.580.000.000 F.
Banques d'épargne :	21 p.c.,	soit 1.260.000.000 F.
Institutions publiques de crédit :	26 p.c.,	soit 1.560.000.000 F.
Entreprises d'assurances et assimilées :	10 p.c.,	soit 600.000.000 F.

Chaque catégorie d'investisseurs susmentionnée fixe en son sein la participation de chacun de ses membres dans la souscription des Bons du Trésor sous la réserve expresse que le quota dont question à l'alinéa précédent soit également respecté.

Art. 5. — Les souscriptions aux Bons du Trésor 1986-1994 sont reçues le 1^{er} septembre 1986 à la Banque nationale de Belgique, Service du Caissier de l'Etat, à Bruxelles et en province. Elles sont représentées par des inscriptions nominatives sur le Grand-Livre de la Dette publique.

Les inscriptions ne pourront pas être fractionnées pour un même investisseur. Toutefois, les transferts sont autorisés entre les investisseurs conformément aux dispositions de l'arrêté royal du 6 août 1951.
.....

Art. 7. — Les Bons du Trésor 1986-1994 sont amortissables à concurrence de 25 p.c. de leur capital nominal respectivement le 1^{er} septembre 1988 et le 1^{er} septembre 1990. Le solde de leur capital nominal en circulation au 1^{er} septembre 1994 est remboursable à cette date au pair de sa valeur nominale.

Art. 8. — Les Bons du Trésor 1986-1994 portent intérêt au taux de 7 p.c. l'an à partir du 1^{er} septembre 1986 jusqu'au 31 août 1990. A dater du 1^{er} septembre 1990, le taux d'intérêt sera égal à la moyenne du rendement à l'émission des deux derniers emprunts émis par l'Etat et/ou par le Fonds des Routes.

Les intérêts sont calculés sur le capital nominal des Bons du Trésor en circulation à l'échéance et sont payables le 1^{er} septembre de chacune des années 1987 à 1994.

GARANTIE DE L'ETAT.

Emprunts de refinancement de la Société nationale du logement et de la Société nationale terrienne.

Arrêté royal n° 441 du 14 août 1986 relatif à la garantie de l'Etat à accorder aux emprunts de refinancement émis par la Société nationale du logement et par la Société nationale terrienne, *Moniteur* du 30 août 1986, p. 11986.

Pouvoir donné au Roi d'attacher la garantie de l'Etat aux emprunts que ces deux institutions sont autorisées à contracter pour rembourser au Trésor les avances qu'il leur a faites entre le 1^{er} janvier 1986 et le 31 août 1986.

4.3. COMMUNAUTES ET REGIONS.

COMMUNAUTE FLAMANDE.

Budget des Voies et Moyens 1986.

Décret du Conseil flamand du 2 juillet 1986 contenant le budget des Voies et Moyens de la Communauté flamande pour l'année budgétaire 1986, *Moniteur* du 12 août 1986, p. 11197.

REGION FLAMANDE.

Fonds des communes. Fonds spécial de l'aide sociale.

Arrêté de l'Exécutif flamand du 21 mai 1986 fixant, pour l'année 1986, le pourcentage de la part du Fonds des communes revenant à la Région flamande qui sera attribué au Fonds spécial de l'aide sociale, *Moniteur* du 2 août 1986, p. 10856.

4.4. POUVOIRS LOCAUX.

COMMUNES.

Budget 1987. Région flamande.

Omzendbrief van de Ministerie van de Vlaamse Gemeenschap van 23 juli 1986 betreffende gemeentebegrotingen voor 1987 : richtlijnen ten behoeve van de gemeenten van het Vlaamse Gewest behalve de gemeenten met een bijzonder taalregime, *Moniteur* du 1^{er} août 1986, p. 10834, et erratum, *Moniteur* du 15 août 1986, p. 11334.

Budget 1987. Région wallonne.

Circulaire du 23 juillet 1986. Budget pour 1987 des communes de la Région wallonne non dotées d'un régime linguistique spécial, *Moniteur* du 7 août 1986, p. 11014, et erratum, circulaire du 1^{er} août 1986, p. 11019.

5. — REGLEMENTATION SOCIALE

5.1. TRAVAIL.

CONGES ET INTERRUPTIONS DE CARRIERE.

Interruption de carrière. Réglementation définitive.

Arrêté royal n° 424 du 1^{er} août 1986 modifiant la Section 5 du Chapitre IV de la loi de redressement du 22 janvier 1985 contenant des dispositions sociales, *Moniteur* du 21 août 1986, p. 11503.

Arrêté royal du 4 août 1986 relatif à l'octroi d'allocations d'interruption, *Moniteur* du 28 août 1986, p. 11865.

Introduction définitive à partir du 1^{er} septembre 1986, et assouplissement, du système de l'interruption de carrière, prévu à titre temporaire par la loi de redressement social du 22 janvier 1985.

CONSEILS D'ENTREPRISE ET COMITES DE SECURITE ET D'HYGIENE.

Elections.

Organisation et procédure

Loi du 29 juillet 1986 modifiant l'article 14 de la loi du 20 septembre 1948 portant organisation de l'économie, *Moniteur* du 20 août 1986, p. 11427.

Arrêté royal du 31 juillet 1986 relatif aux conseils d'entreprise et aux comités de sécurité, d'hygiène et d'embellissement des lieux de travail, *Moniteur* du 20 août 1986, p. 11428.

Date en 1987.

Arrêté royal du 31 juillet 1986 fixant la date des élections pour la désignation des délégués du personnel des conseils d'entreprise et des comités de sécurité, d'hygiène et d'embellissement des lieux de travail, *Moniteur* du 20 août 1986, p. 11460.

Les élections auront lieu pendant la période qui débute le 1^{er} avril 1987 et qui se termine le 18 avril 1987.

EGALITE ENTRE HOMMES ET FEMMES.

Voir sous 5.2.1. Egalité entre hommes et femmes : Régimes professionnels de sécurité sociale.

EMPLOI.

Handicapés.

Recommandation 86/379/CEE du Conseil, du 24 juillet 1986, sur l'emploi des handicapés dans la communauté, *Journal officiel* n° L 225 du 12 août 1986, p. 43.

Droits identiques en matière d'emploi pour les handicapés.

FONCTION PUBLIQUE.

Cumul d'activités professionnelles.

Arrêté royal n° 445 du 20 août 1986 modifiant l'arrêté royal n° 46 du 10 juin 1982 relatif aux cumuls d'activités professionnelles dans certains services publics, *Moniteur* du 30 août 1986, p. 11984.

Suppression de l'intervention du Ministre de la Fonction publique dans le contrôle des autorisations de cumul d'activités professionnelles.

MODERATION DES REVENUS.

Travailleurs indépendants.

Voir sous 5.2.1. Cotisations sociales. Cotisation provisoire de modération salariale 1986. Indépendants. Diminution.

5.2. SECURITE ET AIDE SOCIALES.

5.2.1. GENERALITES.

CONGES ET INTERRUPTIONS DE CARRIERE.

Congés et absences pour prestations réduites. Enseignement et centres P.M.S.

Arrêté royal n° 435 du 5 août 1986 relatif aux congés et absences pour prestations réduites accordés aux membres du personnel de l'enseignement et des centres psycho-médico-sociaux, qui ont atteint l'âge de cinquante ans ou qui ont au moins deux enfants à charge qui n'ont pas dépassé l'âge de quatorze ans, *Moniteur* du 21 août 1986, p. 11520.

Arrêté royal n° 436 du 5 août 1986 modifiant l'arrêté royal n° 297 du 31 mars 1984 relatif aux charges, traitements, subventions-traitements et congés pour prestations réduites dans l'enseignement et les centres psycho-médico-sociaux, *Moniteur* du 21 août 1986, p. 11528.

COTISATIONS SOCIALES.

Cotisation de solidarité. Institutions publiques de crédit. Versement spécifique. 1987.

Arrêté royal n° 428 du 5 août 1986 modifiant la loi de redressement du 31 juillet 1984, *Moniteur* du 21 août 1986, p. 11488, et erratum, *Moniteur* du 22 août 1986, p. 11698.

La somme globale à verser par les I.P.C. en 1987 s'élève à 878,3 millions, à adapter à l'évolution de l'index entre le 1^{er} janvier 1983 et le 1^{er} janvier 1987.

Cotisation de solidarité. Travailleurs du secteur public. Prorogation pour 1987.

Arrêté royal n° 440 du 11 août 1986 modifiant la loi de redressement du 10 février 1981 instaurant une cotisation de solidarité à charge des personnes rémunérées directement ou indirectement par le secteur public, *Moniteur* du 30 août 1986, p. 11982.

Cotisations patronales. Fonds pour l'emploi.

Arrêté royal n° 433 du 5 août 1986 modifiant l'article 50 de la loi de redressement du 22 janvier 1985 contenant des dispositions sociales, *Moniteur* du 21 août 1986, p. 11548.

Pour éviter des contestations, il est précisé, avec effet rétroactif au 1^{er} janvier 1986, que les cotisations sont dues sur la masse salariale, y compris les cotisations patronales de sécurité sociale.

Cotisation provisoire de modération salariale 1986. Indépendants. Diminution.

Arrêté royal n° 444 du 14 août 1986 modifiant l'arrêté royal n° 289 du 31 mars 1984 portant certaines mesures temporaires relatives à la modération des revenus des travailleurs indépendants en vue de la réduction des charges publiques et l'équilibre financier du statut social des travailleurs indépendants, *Moniteur* du 30 août 1986, p. 12031.

Cotisations spéciale et complémentaire de sécurité sociale. Indexation des tranches.

Voir sous 3. Généralités. Loi fiscale du 4 août 1986.

EGALITE ENTRE HOMMES ET FEMMES.

Régimes professionnels de sécurité sociale.

Directive 86/378/CEE du Conseil, du 24 juillet 1986, relative à la mise en œuvre du principe de l'égalité de traitement entre hommes et femmes dans les régimes professionnels de sécurité sociale, *Journal officiel* n° L 225 du 12 août 1986, p. 40.

Egalité de traitement entre hommes et femmes dans les régimes professionnels de sécurité sociale dans les secteurs maladie, invalidité, vieillesse, accidents de travail, maladies professionnelles et chômage.

Les Etats membres doivent adapter leur législation avant le 30 juillet 1989 (sauf exceptions).

ORGANISMES SPECIALISES.

Organismes publics de sécurité sociale. Budget et comptabilité.

Arrêté royal n° 431 du 5 août 1986 modifiant la loi du 16 mars 1954 relative au contrôle de certains organismes d'intérêt public, *Moniteur* du 21 août 1986, p. 11538.

Arrêté royal du 5 août 1986 portant règlement général sur le budget et la comptabilité des organismes d'intérêt public appartenant à la catégorie D visée par la loi du 16 mars 1954, *Moniteur* du 28 août 1986, p. 11872.

Création d'une nouvelle catégorie D regroupant les organismes publics de sécurité sociale.

Subventions aux organismes assureurs en assurance maladie-invalidité.

Arrêté royal n° 432 du 5 août 1986 fixant, pour les exercices 1986 et 1987, les subventions de l'Etat et pour l'exercice 1986 les frais d'administration des organismes assureurs dans le régime d'assurance obligatoire contre la maladie et l'invalidité, *Moniteur* du 21 août 1986, p. 11545.

PRESTATIONS SOCIALES.

Saut d'index. Report à 1987.

Arrêté royal n° 420 du 18 juillet 1986, modifiant l'arrêté royal n° 281 du 31 mars 1984 portant certaines modifications temporaires au régime de liaison à l'indice des prix à la consommation du Royaume de certaines prestations de sécurité sociale et dépenses du secteur public et accordant une prime de rattrapage à certains bénéficiaires de prestations sociales, *Moniteur* du 2 août 1986, p. 10849.

Report à 1987 du saut d'index prévu pour 1986 par l'A.R. n° 281 du 31 mars 1984, s'il n'y a pas d'adaptation à l'indice en 1986.

5.2.2. REGIMES PARTICULIERS. PRESTATIONS.

ASSURANCE MALADIE-INVALIDITE.

Allocation pour frais funéraires. Réduction à 1.000 F.

Arrêté royal du 6 août 1986 modifiant l'arrêté royal du 4 novembre 1963 portant exécution de la loi du 9 août 1963 instituant et organisant un régime d'assurance obligatoire contre la maladie et l'invalidité, *Moniteur* du 13 août 1986, p. 11190.

Loi de 1963. Modifications diverses.

Arrêté royal n° 422 du 23 juillet 1986 modifiant la loi du 9 août 1963 instituant et organisant un régime d'assurance obligatoire contre la maladie et l'invalidité, *Moniteur* du 21 août 1986, p. 11533.

- *Restriction des procédures d'avis et de consultation du comité de gestion du service des indemnités de l'I.N.A.M.I.*
- *Extension de la réduction de l'indemnité minimum d'invalidité aux titulaires dont l'invalidité a débuté avant la mise en vigueur de la loi de 1963.*

Repos d'accouchement. Supplément d'indemnité.

Arrêté royal du 31 juillet 1986 modifiant l'arrêté royal du 4 novembre 1963 portant exécution de la loi du 9 août 1963 instituant et organisant un régime d'assurance obligatoire contre la maladie et l'invalidité, *Moniteur* du 21 août 1986, p. 11640.

CHOMAGE.

Allocations de chômage, d'attente, de transition et d'interruption.

Arrêté royal du 16 juillet 1986 modifiant l'arrêté royal du 30 août 1985 portant nouvelle réglementation de l'octroi des allocations de chômage en cas de pré pension conventionnelle, *Moniteur* du 22 août 1986, p. 11686.

Arrêté royal du 8 août 1986 modifiant les articles 124, 156, 160 et 160 *bis* de l'arrêté royal du 20 décembre 1963 relatif à l'emploi et au chômage, *Moniteur* du 27 août 1986, p. 11825.

Arrêté royal du 8 août 1986 relatif à l'octroi d'attente aux jeunes travailleurs qui ont terminé leurs études, *Moniteur* du 27 août 1986, p. 11830.

Arrêté royal du 8 août 1986 modifiant l'arrêté royal du 7 août 1984 relatif à l'octroi d'allocations de transition aux jeunes qui satisfont à l'obligation scolaire à temps partiel en suivant un enseignement ou une formation à temps partiel, *Moniteur* du 27 août 1986, p. 11832.

Arrêté ministériel du 11 août 1986 modifiant le chapitre VIII *bis* de l'arrêté ministériel du 4 juin 1964 relatif au chômage, *Moniteur* du 27 août 1986, p. 11833.

PENSIONS.

Paiement par virement.

Arrêté royal du 9 juillet 1986 modifiant l'arrêté royal du 1^{er} février 1935 d'application de l'arrêté royal n° 16 du 15 octobre 1934 relatif au paiement des pensions à l'intervention de l'Office des chèques et virements postaux, *Moniteur* du 5 août 1986, p. 10890.

Sauf pour les prestations dont la liquidation est subordonnée à l'obligation de résider en Belgique, les titulaires peuvent recevoir leur pension sur un compte personnel ouvert auprès d'un des organismes financiers établis en Belgique qui ont conclu une convention avec l'Etat, sans plus devoir faire la preuve qu'ils sont en vie.

Services publics. Incidence d'une interruption de carrière professionnelle.

Arrêté royal n° 442 du 14 août 1986 relatif à l'incidence de certaines positions administratives sur les pensions des agents des services publics, *Moniteur* du 30 août 1986, p. 11988.

Le gouvernement ayant l'intention de porter la durée maximale de l'interruption de carrière à cinq ans, cet arrêté prévoit que la période d'interruption dépassant un an ne rentrera en ligne de compte pour le calcul de la pension que moyennant paiement d'une contribution personnelle volontaire.

Travailleurs indépendants.

Arrêté royal du 8 août 1986 modifiant l'arrêté royal du 22 décembre 1967 portant règlement général relatif à la pension de retraite et de survie des travailleurs indépendants, *Moniteur* du 22 août 1986, p. 11696.

Travailleurs salariés.

Arrêté royal du 8 août 1986 modifiant l'arrêté royal du 21 décembre 1967 portant règlement général du régime de pension de retraite et de survie des travailleurs salariés, *Moniteur* du 22 août 1986, p. 11689.

PREPENSION CONVENTIONNELLE

Non remplacement par un chômeur. Indemnité compensatoire complémentaire.

Arrêté royal n° 443 du 14 août 1986 relatif à l'octroi d'allocations de chômage en cas de prépension conventionnelle, *Moniteur* du 30 août 1986, p. 11996.

6. — RELATIONS ECONOMIQUES ET FINANCIERES EXTERIEURES

ACCORDS COMMERCIAUX DE LA CEE.

Produits textiles.

Le Journal officiel n° L 245 du 29 août 1986 publie une série de décisions du Conseil du 8 avril 1986 concernant la conclusion d'accords entre la Communauté économique européenne et le Pakistan, les Philippines, la Pologne, la Roumanie, le Sri Lanka, la Thaïlande et la Yougoslavie sur le commerce des produits textiles.

ACCORDS DE COOPERATION.

Coopération financière et technique CEE - Malte.

Règlement (CEE) n° 2458/66 du Conseil, du 7 juillet 1986, concernant la conclusion du protocole relatif à la coopération financière et technique entre la Communauté économique européenne et la république de Malte, *Journal officiel* n° L 216 du 5 août 1986, p. 1.

Coopération scientifique et technique CEE - Autriche.

Décision 86/357/CEE du Conseil, du 14 juillet 1986, concernant la conclusion de l'accord-cadre de coopération scientifique et technique entre les Communautés européennes et la république d'Autriche, *Journal officiel* n° L 216 du 5 août 1986, p. 7.

COMMUNAUTE ECONOMIQUE EUROPEENNE.

Association avec les pays et territoires d'outre-mer.

Décision 86/283/CEE du Conseil, du 30 juin 1986, relative à l'association des pays et territoires d'outre-mer à la Communauté économique européenne, *Journal officiel* n° L 175 du 1^{er} juillet 1986, p. 1.

Décision 86/284/CECA des représentants des gouvernements des Etats membres réunis au sein du Conseil, du 30 juin 1986, sur le régime des échanges entre la Communauté et les pays et territoires d'outre-mer associés, en ce qui concerne les produits relevant de la Communauté européenne du charbon et de l'acier, *Journal officiel* n° L 175 du 1^{er} juillet 1986, p. 111.

ENTRAIDE JUDICIAIRE.

Convention Belgique - Tchécoslovaquie.

Convention entre le Royaume de Belgique et la République socialiste Tchécoslovaque relative à l'entraide judiciaire en matière civile, familiale et commerciale, signée à Prague le 15 octobre 1984, *Moniteur* du 7 août 1986, p. 10985.

-Accord entre la Belgique et la Tchécoslovaquie concernant l'assistance judiciaire réciproque en matière civile et commerciale, et Protocole additionnel, signés à Bruxelles, le 19 juillet 1927. Abrogation, *Moniteur* du 7 août 1986, p. 10988.

IMPORTATIONS — EXPORTATIONS — TRANSIT.

Restrictions à l'importation CEE - Etats-Unis.

Règlement (CEE) n° 2610/86 du Conseil, du 19 août 1986, portant abrogation du règlement (CEE) n° 3068/85 portant suspension de concessions tarifaires et relèvement des droits du tarif douanier commun applicable à certains produits originaires des Etats-Unis d'Amérique, *Journal officiel* n° L 235 du 21 août 1986, p. 38.

SYSTEME MONETAIRE EUROPEEN.

Cours-pivots. Ajustement.

Communiqué des Ministres des Finances de la Communauté résumant leurs décisions à propos des parités dans le système monétaire européen (SME), *Bulletin de l'Agence Europe*, n° 4374 des 26 et 27 août 1986, p. 4.

Le 2 août 1986, les Ministres et les Gouverneurs des banques centrales des Etats membres de la CEE ont décidé, par accord mutuel, à la suite d'une procédure commune à laquelle la Commission a pris part et sur la base d'une proposition du Comité monétaire, d'ajuster comme suit les cours-pivots au sein du Système Monétaire Européen :

La Livre irlandaise est ajustée vers le bas de 8 p.c. vis-à-vis de toutes les autres monnaies participantes.

Les nouveaux cours-pivots en Ecus sont les suivants (en monnaie nationale par Ecu) :

LIT	1476,96	FLUX	43,1139
FF	6,87316	DKR	7,81701
DM	2,11083	IRL	0,764976
NFL	2,37833	UKL	0,679256
FB	43,1139	DRA	137,049

BIBLIOGRAPHIE
RELATIVE AUX QUESTIONS
ECONOMIQUES ET FINANCIERES
INTERESSANT LA BELGIQUE

Le lecteur trouvera ci-après une bibliographie qui fait suite à celle qui a été publiée dans le Bulletin précédent. Les ouvrages et articles retenus sont classés par ordre alphabétique respectivement des auteurs et des revues. En outre, ils portent un ou plusieurs numéros du plan de classification décimale en usage à la Banque Nationale. Une version abrégée de ce plan a été publiée dans le numéro de janvier 1974 et peut être obtenue sur simple demande au Service de la Documentation de la Banque Nationale de Belgique, boulevard de Berlaimont 5, 1000 Bruxelles. La version complète du plan, de même que les ouvrages et articles cités, peuvent être consultés à la Bibliothèque scientifique de la Banque.

Il est rappelé que cette bibliographie ne reprend pas les rapports annuels d'institutions ni les sources statistiques.

**

333.741. - 333.130.0 - 333.130.1
333.154. - 333.427. - 333.103.
333.109. - 333.110. - 333.820.

332.821.

ACX, R. et al.

Le marché monétaire belge dans dix ans.

Bruxelles, Institut de Réécompte et de Garantie, 1986, 187 p.

ARBEIDSBESCHERMING...

Arbeidsbescherming.

Brussel, C.E.D.-Samsom, 1986, div. p.

338.731.

AMORY, J.-P.

La restructuration de l'industrie pétrolière mondiale dans la dernière décennie et certaines de ses conséquences.

(In : GESTION 2000, Louvain-la-Neuve, 1, 1986 01/02, p. 77-89.)

BE 10A

338.750. - 339.232.

BALASSE, A.

Analyse de la stabilité des résultats sectoriels dans l'industrie manufacturière belge : 1977-1983.

(In : REVUE D'ECONOMIE INDUSTRIELLE, Paris, 36, 1986 04/06, p. 25-41.)

FR 52A

331.31

ANTHOONS, J.

Het Plan van de Arbeid (BWP, 1933) en het SP-Alternatief (SP, 1983). Een vergelijking.

(In : SOCIALISTISCHE STANDPUNTEN, Brussel, 2, 1986 03/04, p. 29-39.)

BE 155D

368.611.

BASTIN, J.

La désécialisation et la diversification : une application à l'assurance-crédit ?

(In : GESTION 2000, Louvain-la-Neuve, 1, 1986 01/02, p. 67-74.)

BE 10A

334.151.27

APERÇU...

Le réaligement monétaire au sein du Système Monétaire Européen du 6 avril 1986.

(In : APERÇU ECONOMIQUE TRIMESTRIEL-MINISTÈRE DES AFFAIRES ECONOMIQUES, Bruxelles, 2, 1986 06, p. 45-49.)

BE 98EF

383.0

BOERJAN, P.

Evaluatie van de binnenlandse toeristische markt voor de Belgische kust.

(In : WEST-VLAANDEREN WERKT, Brugge, 3, 1986 05/06, p. 126-130.)

BE 188

334.151.25 - 333.662.

308. - 305.2 - 338.750.
339.312.2 - 339.312.3 - 339.312.5
339.312.7

BOFINGER, P.

BULLETIN...

Private Ecu : triade der Ueberzeichnung.

(In : *WIRTSCHAFTSDIENST, Hamburg, 7, 1986 07, p. 345-352.*)

DE 30A

Formation brute de capital fixe dans l'industrie manufacturière en Belgique : tour d'horizon des sources statistiques disponibles et apport spécifique de l'enquête semestrielle de la Banque Nationale de Belgique.

(In : *BULLETIN DE LA BANQUE NATIONALE DE BELGIQUE, Bruxelles, 6, 1986 06, p. 3-45.*)

BE 16F

332.630. - 332.691. - 338.8
382.51 - 339.312.5 - 331.32

331.31 - 331.062. - 336.401.
336.451.

BOYER, R. & RALLE, P.

BULLETIN...

L'insertion internationale conditionne-t-elle les formes nationales d'emploi? Convergences ou différenciations des pays européens.

(In : *ECONOMIES ET SOCIETES - CAHIERS DE L'ISMEA, Paris, 1, 1986 01, p. 145-168.*)

FR 14

La grande machinerie de Val-Duchesse.

(In : *BULLETIN DE LA FONDATION ANDRE RENARD, Liège, 158-159, 1986 05/06, p. 2-20.*)

BE 17

334.151.54

331.061.

BRUNETTA, R.

BULLETIN...

La politica occupazionale nel prossimo decennio. Uno schema per l'Europa.

(In : *RIVISTA INTERNAZIONALE DI SCIENZE SOCIALI, Milano, 3-4, 1985 07/12, p. 416-447.*)

IT 21B

L'économie belge en 1986-87 : croissance peu soutenue.

(In : *BULLETIN DE LA GENERALE DE BANQUE, Bruxelles, 267, 1986 07/08, p. 1-7.*)

BE 27CF

334.151.6

339.115. - 336.311.2

BUBLLOT, G. & BERTRAND, J.-M.

BULLETIN...

Excédents agricoles et dépenses communautaires. Analyse de la période 1971-1984.

(In : *REVUE DU MARCHÉ COMMUN, Paris, 298, 1986 06, p. 322-329.*)

FR 58

L'endettement des pays en développement.

(In : *BULLETIN DE LA GENERALE DE BANQUE, Bruxelles, 267, 1986 07/08, p. 8-16.*)

BE 27CF

BULLETIN...

Bruxelles, cinquième centre financier d'Europe.
(In : BULLETIN HEBDOMADAIRE - KREDIETBANK,
Bruxelles, 27, 1986 08 01, p. 1-6.)

BE 33

BULLETIN...

Sommet économique occidental. Déclarations des sept chefs d'Etat ou de gouvernement et des représentants des Communautés Européennes.

(In : BULLETIN DES COMMUNAUTES EUROPEENNES,
Luxembourg, 5, 1986, p. 112-117.)

EEC 1F

332.26 - 338.042. - 380.23

306.111.

BULLETIN...

Comparaison internationale des coûts salariaux.
(In : BULLETIN HEBDOMADAIRE - KREDIETBANK,
Bruxelles, 29, 1986 08 22, p. 6.)

BE 33

BULLETIN...

L'indice des prix à la consommation en 1985.
(In : BULLETIN DU STATEC, Luxembourg, 4, 1986
07, p. 91-132.)

LU 2B

331.01 - 331.101.

334.151.7 - 338.012.

BULLETIN...

Les crises de 1929 et de 1974 : une perspective historique.
(In : BULLETIN FINANCIER - BBL, Bruxelles, 6, 1986
06 20, p. 1-8.)

BE 34A

CASSETTE, M. & MAILLET, P.

L'énergie en Europe : la vision de la Commission et celle des Européens.
(In : REVUE DU MARCHE COMMUN, Paris, 297, 1986
05, p. 243-250.)

FR 58

334.152.1 - 334.154.1

334.151.27 - 333.451.6 - 333.450.

BULLETIN...

Le marché intérieur européen : pour en finir vraiment avec les frontières.
(In : BULLETIN DE DOCUMENTATION - MINISTERE
DES FINANCES, Bruxelles, 6, 1986 06, p. 87-98.)

BE 99

CEPR...

Interdependence and the EMS.
(In : CEPR BULLETIN, London, 15, 1986 06, p. 16-
19.)

GB 7

382.11 - 330.52 - 338.313.
334.81 - 339.115. - 336.311.2

CHEYSSON, C.

Le désordre économique mondial.

(In : *STUDIA DIPLOMATICA*, Bruxelles, 3, 1986 05/06,
p. 239-250.)

BE 50

339.113. - 347.720.1 - 382.242.1

COOMANS, G.

Note sur la transnationalisation de l'économie belge.

(In : *ECONOMIES ET SOCIETES - CAHIERS DE L'ISMEA*, Paris, 4, 1985 04, p. 141-159.)

FR 14

334.151.25 - 339.4

COMPAGNONE, V.

The « private » Ecu : origins, present situation, problems.

(In : *JOURNAL OF REGIONAL POLICY*, Napoli, 1, 1986 01/03, p. 117-141.)

IT 17

333.109. - 347.734.

CORNELIS, L.

De aansprakelijkheid van de bankier bij kredietverlening.

(In : *TIJDSCHRIFT VOOR PRIVAATRECHT*, Brussel, 1-2, 1986 01/06, p. 349-404.)

BE 694

333.452.1

CONJONCTURE...

L'or.

(In : *CONJONCTURE - BULLETIN ECONOMIQUE MENSUEL DE LA BANQUE PARIBAS*, Paris, 6, 1986 06, p. 81-88.)

FR 16

331.161.4

COUTIEZ, Y.

A propos des réformes de Joseph II : le bilan des finances locales pour 1782.

(In : *CREDIT COMMUNAL DE BELGIQUE - BULLETIN TRIMESTRIEL*, Bruxelles, 156, 1986 04, p. 3-23.)

BE 61AF

368.40

COOLS, M.

Les modalités alternatives de financement de la sécurité sociale.

(In : *BULLETIN DE DOCUMENTATION - MINISTERE DES FINANCES*, Bruxelles, 6, 1986 06, p. 19-52.)

BE 99

333.139.2 - 334.3

DANIELSSON, S.

Key elements in bank supervision systems in Europe.

(In : *THE WORLD OF BANKING*, Rolling Meadows (Illinois), 3, 1986 05/06, p. 17-20.)

US 55

DE BONDT, R. et al.

The computer industry in Belgium.

(In : TIJDSCHRIFT VOOR ECONOMIE EN MANAGEMENT, Leuven, 2, 1986 04/06, p. 227-256.)

BE 171

DE KEYSER, G. & PLASSCHAERT, S.

Beschouwingen over het succes van de privé-Ecu.

(In : ECONOMISCH EN SOCIAAL TIJDSCHRIFT, Antwerpen, 4, 1986 08, p. 509-527.)

BE 64B

338.731.

658.325.

DE GRAEVE, G.

Perspectives pétrolières.

(In : PARIBAS - NOTES ECONOMIQUES, Bruxelles, 68, 1986 07, p. 2-7.)

BE 64DF

DELAHAUT, P.

L'actionnariat des salariés dans leur entreprise en Belgique.

(In : GESTION 2000, Louvain-la-Neuve, 1, 1986 01/02, p. 23-47.)

BE 10A

321.2 - 336.01 - 331.31
338.40 - 336.830. - 336.834.
380.3 - 368.40

333.139.2

DE GRAUWE, P.

De zichtbare hand ; het conflict tussen economie en politiek.

*(Mens en Economie.)**Tielt, Uitg. Lannoo, 1986, 222 p.*

de la VALLEE POUSSIN, A.

Le contrôle bancaire au Grand-Duché de Luxembourg : une législation nationale alliée à une coopération internationale.

(In : CAHIERS ECONOMIQUES - BANQUE INTERNATIONALE A LUXEMBOURG, Luxembourg, 1, 1986 01/03, p. 7-46.)

LU 5

338.043. - 338.8

347.23

DE JONG, W.M.

Technologische ontwikkeling : stimulans of belemmering voor economische groei?

(In : ECONOMISCH STATISTISCHE BERICHTEN, Rotterdam, 3564, 1986 07 16, p. 692-698.)

NL 10

DELCORDE, A.C.

Les pratiques du commerce et les droits de propriété intellectuelle.

(In : ANNALES DE DROIT DE LOUVAIN, Bruxelles, 1-2, 1986 01/06, p. 83-101.)

BE 513

347.728.1

333.432.8 - 333.453. - 333.111.0

DE LEMBRE, E.

Recente hervormingen in het Belgisch boekhoudrecht en in de informatieverwerking.

(In : *TIJDSCHRIFT VOOR PRIVAATRECHT*, Brussel, 1-2, 1986 01/06, p. 305-320.)

BE 694

de STRYCKER, C.

A single currency : Utopia today? Reality tomorrow?

(In : *BANCA NAZIONALE DEL LAVORO - QUARTERLY REVIEW*, Roma, 157, 1986 06, p. 161-177.)

IT 4

334.150.7 - 334.150.0

336.311.2 - 339.115. - 339.0
333.841. - 333.831.0

de SCHOUTHEETE, P.

Le rapport Tindemans dix ans après.

(In : *POLITIQUE ETRANGERE*, Paris, 2, 1986 04/06, p. 527-538.)

FR 50A

DEVELLE, M.

L'économie d'endettement et sa prévisible évolution.

(In : *REVUE D'ECONOMIE INDUSTRIELLE*, Paris, 35, 1986 01/03, p. 48-61.)

FR 52A

336.212.4

331.061. - 334.151.3

DESCHRIJVER, D.

Het ontstaan van de inkomstenbelastingsschuld en zijn gevolgen.

(In : *SAMSOMS FISCALE MONOGRAFIEËN*, Brussel, 1, 1986, p. 1-91.)

BE 687

DOCUMENTS...

Les perspectives économiques pour 1987 et la politique budgétaire des Etats membres.

(In : *DOCUMENTS - COMMISSION DES COMMUNAUTÉS EUROPEENNES. 10/POLITIQUE ECONOMIQUE ET MONETAIRE ET LIBRE CIRCULATION DES CAPITAUX*, Bruxelles, 364, 1986 06 26, p. 1-33.)

EEC 23

333.432.8 - 333.453. - 333.111.0

334.151.26

de STRYCKER, C.

La moneta unica : oggi utopia, realtà in futuro?

(In : *MONETA E CREDITO*, Roma, 154, 1986 04/06, p. 165-179.)

IT 15

DOCUMENTS...

Programme pour une libération des mouvements de capitaux dans la Communauté.

(In : *DOCUMENTS - COMMISSION DES COMMUNAUTÉS EUROPEENNES. 10/POLITIQUE ECONOMIQUE ET MONETAIRE ET LIBRE CIRCULATION DES CAPITAUX*, Bruxelles, 292, 1986 05 23, p. 1-18.)

EEC 23

DU BOIS, G.

Het bankgeheim.

(In : TIJDSCHRIFT VOOR PRIVAATRECHT, Brussel, 1-2, 1986 01/06, p. 433-469.)

BE 694

ENTREPRISE...

La justice sociale en question.

(In : L'ENTREPRISE ET L'HOMME, Bruxelles, 3, 1986 05/06, p. 105-126.)

BE 39

338.6 - 336.834. - 338.043.
338.43

DUCARME, J.-P.

Un service public au service de la Wallonie. L'aide à la recherche technologique en Région wallonne.

(In : BULLETIN DE LA FONDATION ANDRE RENARD, Liège, 158-159, 1986 05/06, p. 21-30.)

BE 17

330.548. - 330.543. - 338.047.

ESCARMELLE, J.-F. & HUJOEL, L.

Privatization and deregulation : its implementation in Belgium.

(In : ANNALES DE L'ECONOMIE PUBLIQUE, SOCIALE ET COOPERATIVE, Liège, 2, 1986 04/06, p. 253-273.)

BE 5A

333.403.

DUISENBERG, W.F.

Regionale en mondiale monetaire vooruitzichten.

(In : DE NEDERLANDSCHE BANK - KWARTAALBERICHT, Amsterdam, 1, 1986 06, p. 17-22.)

NL 30B

334.154.33

FEINBERG, R.M.

The effects of European competition policy on pricing and profit margins.

(In : KYKLOS, Basel, 2, 1986 04/06, p. 267-287.)

CH 10

333.432.8 - 382.257.

DUISENBERG, W.F.

Het proces van de internationale monetaire samenwerking.

(In : DE NEDERLANDSCHE BANK - KWARTAALBERICHT, Amsterdam, 1, 1986 06, p. 23-28.)

NL 30B

336.401. - 336.61 - 333.451.1
333.830.

FELDSTEIN, M.

U.S. budget deficits and the European economies : resolving the political economy puzzle.

(In : AMERICAN ECONOMIC REVIEW, Nashville (Tennessee), 2, 1986 05, p. 342-346.)

US 1

FERKRANUS, W.J. & de HAAN, H.

Macro-economische ontwikkelingen en veranderingen in de concurrentieverhoudingen in het OESO-gebied.

(In : *MAANDSCHRIFT ECONOMIE, Deventer, 3, 1986 05/06, p. 223-229.*)

NL 5

GAVIN, M.K.

Labor market rigidities and unemployment : the case of severance costs.

(In : *INTERNATIONAL FINANCE DISCUSSION PAPERS, Washington, 284, 1986 06, p. 1-55.*)

US 25A

334.154.33 - 380.3

332.834.

FOCSANEANU, L.

Réglementations nationales de prix et droit communautaire (III). Jurisprudence de la Cour de Justice des Communautés Européennes. B. Prix de produits industriels.

(In : *REVUE DU MARCHÉ COMMUN, Paris, 297, 1986 05, p. 281-293.*)

FR 58

GERARD, M.

Les nouveaux produits fiscaux et les finances publiques : les comptes d'épargne-pension.

(In : *BULLETIN DE DOCUMENTATION - MINISTÈRE DES FINANCES, Bruxelles, 6, 1986 06, p. 5-17.*)

BE 99

334.151.26

336.020.

FONTANA, H.

Une nouvelle directive européenne qui tend à réduire les impôts indirects frappant les rassemblements de capitaux.

(In : *FISCALITE EUROPEENNE, Nice, 3, 1986 05/06, p. 73-80.*)

FR 34A

GIANNONE, A.

Government expenditure and economic growth in the major EEC countries.

(In : *JOURNAL OF REGIONAL POLICY, Napoli, 1, 1986 01/03, p. 19-43.*)

IT 17

333.109.

334.150.0

FONTEYNE, P.

Le point sur la sécurité dans les banques et les établissements financiers. Comment l'organiser ?

(In : *ENTREPRENDRE, Bruxelles, 6, 1986 06, p. 7-11.*)

BE 45

GLAESNER, H.J.

L'acte unique européen.

(In : *REVUE DU MARCHÉ COMMUN, Paris, 298, 1986 06, p. 307-321.*)

FR 58

G.O.M....

Studie met betrekking tot een Europees geïntegreerd aktie-programma voor Limburg.

(In : *ECONOMIE IN LIMBURG - G.O.M.*, Hasselt, 2, 1986 04/06, p. 20-37.)

BE 93

HEYNDELS, B. & VUCHELEN, J.

Een aktualisering van de overheidsschuldstatistieken.

(In : *BULLETIN DE DOCUMENTATION - MINISTERE DES FINANCES*, Bruxelles, 6, 1986 06, p. 53-86.)

BE 99

333.111.0 - 333.110. - 331.162.21

332.622.1

GOODHART, C.

The evolution of central banks : a natural development?

(Sticerd Occasional Paper, 8.)

London, London School of Economics and Political Science, 1985, 194 p.

HOLDERBEKE, F. & VANROELEN, A.

Met een stempel door het leven? (II) Maatregelen ter stimulering en herverdeling van de betaalde arbeid.

(In : *DE GIDS OP MAATSCHAPPELIJK GEBIED*, Brussel, 6-7, 1986 06/07, p. 547-564.)

BE 71

334.151.25 - 333.662.

333.46

GUIMBRETIERE, P.

Les outils financiers en Ecu à la disposition des entreprises.

(In : *EUREPARGNE - REVUE ECONOMIQUE EUROPEENNE*, Luxembourg, 7, 1986 07, p. 25-30.)

LU 4

INTERNATIONAL...

Belgian franc.

(In : *INTERNATIONAL CURRENCY REVIEW*, London, 5, 1986 07/08, p. 104-113.)

GB 26D

334.151.54 - 334.151.1

338.755.6 - 338.43

HERMAN, F.

Emploi et économie.

(In : *REVUE POLITIQUE - NOUVELLE SERIE*, Bruxelles, 2, 1986 03/04, p. 19-43.)

BE 149B

JANSSENS, P.

De textielnijverheid : belangrijk steunpunt voor de Westvlaamse economie.

(In : *WEST-VLAANDEREN WERKT*, Brugge, 3, 1986 05/06, p. 131-136.)

BE 188

JOEFFRE, A.

G.F. Knapp et l'Ecu.

(In : ECONOMIE ET HUMANISME, Lyon, 290, 1986 07/08, p. 33-41.)

FR 25

KILESTE, P.

Le titulaire d'une carte de crédit est-il engagé par la déclaration unilatérale de volonté?

(In : REVUE DE DROIT COMMERCIAL BELGE - TIJDSCHRIFT VOOR BELGISCH HANDELSRECHT, Bruxelles/Brussel, 8-9, 1986 08/09, p. 495-502.)

BE 668

08

334.151.7 - 338.043.

KALDOR, N.

Reminiscenze di un economista.

(In : MONETA E CREDITO, Roma, 154, 1986 04/06, p. 139-163.)

IT 15

KUNTZE, O.-E.

Europas Antwort auf die technologische Herausforderung.

(In : IFO - SCHNELLDIENST, Muenchen, 23, 1986 08 14, p. 9-34.)

DE 23C

338.43

332.832.

KELCHTERMANS, Th.

Het reconversiebeleid van de Vlaamse regering in het algemeen en specifiek wat betreft de provincie Limburg.

(In : ECONOMIE IN LIMBURG - G.O.M., Hasselt, 2, 1986 04/06, p. 15-19.)

BE 93

LEFEVRE, J. & LOUIS, F.

La préretraite. Un système belge de pension à la carte.

(In : CAHIERS DE LA WALLONIE ET DE BRUXELLES, Louvain-la-Neuve, 44, 1986 06, p. 1-73.)

BE 29

336.207. - 338.43

333.662. - 333.451.3 - 333.451.4
333.647. - 333.600. - 333.846.0

KELLEY, P.L.

Reducing tax through Belgian coordination centres.

(In : INTERNATIONAL FINANCIAL LAW REVIEW, London, 7, 1986 07, p. 36-38.)

GB 726

LEIGH-PEMBERTON, R.

Innovation in international banking.

(In : BANK OF ENGLAND - QUARTERLY BULLETIN, London, 2, 1986 06, p. 225-229.)

GB 1A

LENTZEN, E.

Les centres de coordination.

(In : COURRIER HEBDOMADAIRE - C.R.I.S.P., Bruxelles, 1122, 1986 06 20, p. 1-35.)

BE 28E

NEESEN, V.

De economische toestand van Limburg en de werking van de G.O.M.-Limburg.

(In : ECONOMIE IN LIMBURG - G.O.M., Hasselt, 2, 1986 04/06, p. 6-14.)

BE 93

334.151.54 - 333.846.0 - 336.401.
339.312.5

MODIGLIANI, F. et al.

Reducing unemployment in Europe : the role of capital formation.

(In : ECONOMIC PAPERS, Brussels, 47, 1986 07, p. 1-53.)

EEC 2B

332.810. - 332.811. - 332.26
338.042. - 332.600.

OBSERVATEUR...

La flexibilité du marché du travail : une question controversée.

(In : L'OBSERVATEUR DE L'Ô.C.D.E., Paris, 141, 1986 07, p. 13-16.)

OCDE 8F

339.232. - 347.728.1 - 336.214.

MOERMAN, F.

Het fiscaal winstbegrip in vergelijkend perspectief.

(In : TIJDSCHRIFT VOOR FISCAAL RECHT - FISKOFON, Antwerpen, 62, 1986 05/06, p. 127-147.)

BE 570

338.040. - 650.

ONDERNEMEN...

Naar een geboortepolitiek voor ondernemingen.

(In : ONDERNEMEN, Brussel, 6, 1986 06/07, p. 302-330.)

BE 48

333.23

MONDE...

Les « caisses d'épargne privées » deviennent des « banques d'épargne ».

(In : LE MONDE DES CAISSES D'EPARGNE, Genève, 2, 1986 04/06, p. 41-42.)

IICE 1

331.30

PLASSARD, J.

Les conditions de la reprise mondiale.

(In : S.E.D.E.I.S. - CHRONIQUES D'ACTUALITE, Paris, 7, 1986 07 15, p. 243-254.)

FR 10B

POLLEFLIET, E.

Plan de Val-Duchesse d'assainissement des finances publiques.

(In : *APERCU ECONOMIQUE TRIMESTRIEL-MINISTRE DES AFFAIRES ECONOMIQUES, Bruxelles, 2, 1986 06, p. 51-59.*)

BE 98EF

ROCHET, L. et al.

La distribution alimentaire belge : un bilan après les années de crise.

(In : *GESTION 2000, Louvain-la-Neuve, 1, 1986 01/02, p. 107-125.*)

BE 10A

333.110. - 333.823. - 333.130.2 - 333.80
333.820. - 333.830. - 333.831.0
333.428. - 333.403. - 333.78

QUINTYN, M.

De uitvoerbaarheid van een geldgroei-beleid; algemeen theoretische analyse en toepassing op de Belgische economie. (Proefschrift, Academiejaar 1985-1986.)

Gent, Rijksuniversiteit Gent, 1986, XVI + 506 p.

338.731. - 333.841.

SALVATORE, D.

Oil import costs and domestic inflation in industrial countries.

(In : *WELTWIRTSCHAFTLICHES ARCHIV, Kiel, 2, 1986 04/06, p. 281-291.*)

DE 29

331.101. - 331.01

REPORT...

The economic crises of 1929 and 1974 : a historical perspective.

(In : *REPORT FROM BRUSSELS - BANQUE BRUXELLES LAMBERT, Bruxelles, 139, 1986 05, p. 1-6.*)

BE 34D

334.150.0 - 334.150.7

SANTER, J.

Le nouveau Traité européen.

(In : *STUDIA DIPLOMATICA, Bruxelles, 2, 1986 03/04, p. 181-194.*)

BE 50

338.046.2 - 658.40 - 658.41
339.312.3

REUSS, C.

P.M.E. et fonds propres : aspects concrets de leur financement en capital à risque.

(Dossier, 4.)

Bruxelles, A.B.B., 1986, 40 p.

333.610. - 333.613.

SANTER, J. & HEMMER, C.

La Bourse de Luxembourg.

(In : *BULLETIN DE DOCUMENTATION - GRAND-DUCHE DE LUXEMBOURG, Luxembourg, 2, 1986 01/02, p. 15-19.*)

LU 1

SCHREIBER, H.

Rapport sur l'efficacité des instruments nationaux de politique régionale - conclusions fixant le cadre d'une nouvelle politique régionale.

(In : *PARLEMENT EUROPEEN - DOCUMENTS DE SEANCE, Strasbourg, 66, 1986 06 24, p. 1-25.*)

EEC 4F

STEMITSIOTIS, L.

Les niveaux de prix en Europe de 1970 à 1985.

(In : *ECONOMIE PROSPECTIVE INTERNATIONALE - C.E.P.I.I., Paris, 27, 1986 07/09, p. 43-63.*)

FR 51E

336.201. - 331.161.2 - 336.207.
336.208.

347.42

SOCIALISTISCHE...

Socialisten en de fiscus.

(In : *SOCIALISTISCHE STANDPUNTEN, Brussel, 3, 1986 05/06, p. 1-37.*)

BE 155D

STUYCK, J.

Les pratiques du commerce et le droit des contrats.

(In : *ANNALES DE DROIT DE LOUVAIN, Bruxelles, 1-2, 1986 01/06, p. 27-66.*)

BE 513

347.720.1 - 336.207.

334.151.21 - 334.151.20 - 333.111.0

SOCIETE NATIONALE DE CREDIT A L'INDUSTRIE.

Centres de coordination (mise à jour au 1.1.86).

Bruxelles, S.N.C.I., 1986, 33 p.

TRIFFIN, R.

Une banque monétaire européenne avec des fonctions de banque centrale.

(In : *EUREPARGNE - REVUE ECONOMIQUE EUROPEENNE, Luxembourg, 7, 1986 07, p. 7-11.*)

LU 4

334.150.4 - 334.151.7 - 338.751.1

334.151.54

SOENENS, J.

La politique sidérurgique communautaire 1980-1985 : bilan économique et perspectives.

(In : *REVUE DU MARCHE COMMUN, Paris, 297, 1986 05, p. 251-256.*)

FR 58

VAN DAMME, F.

La CEE à la recherche de ses emplois.

(In : *REVUE DU MARCHE COMMUN, Paris, 298, 1986 06, p. 330-340.*)

FR 58

VANDERGHEYNST, D.

La nouvelle loi belge sur les brevets d'invention.

(In : REVUE DE DROIT INTELLECTUEL - L'INGENIEUR-CONSEIL, Bruxelles, 6-7, 1986 06/07, p. 197-207.)

BE 669

VAN HULLE, K.

Ontwikkelingen in het jaarrekeningenrecht.

(In : TIJDSCHRIFT VOOR PRIVAATRECHT, Brussel, 1-2, 1986 01/06, p. 321-348.)

BE 694

339.325.5

VAN HERCK, G.

Financiële en sociale rapportering door ziekenhuizen.

(In : TIJDSCHRIFT VOOR ECONOMIE EN MANAGEMENT, Leuven, 2, 1986 04/06, p. 141-155.)

BE 171

338.723.3 - 339.231. - 338.721.
338.43

VAN HUYLENBROECK, G. & MARTENS, L.

Relation entre la situation en matière de lotissement, la structure de production et les résultats financiers dans les exploitations agricoles en Flandre.

(In : REVUE DE L'AGRICULTURE, Bruxelles, 3, 1986 05/06, p. 499-513.)

BE 132

333.18 - 333.721.

van HEURCK, P.

Centrale des risques, crédit à la consommation.

(In : REFLETS ET PERSPECTIVES DE LA VIE ECONOMIQUE, Bruxelles, 4, 1986 07, p. 261-269.)

BE 131A

336.214. - 347.726. - 348.51
348.52

VANISTENDAEL, F.

De fiscale behandeling van de coöperatieve vennootschap.

(In : ALGEMEEN FISCAAL TIJDSCHRIFT, Brussel, 6-7, 1986 06/07, p. 139-150.)

BE 510

385.311. - 338.43

VANHOVE, N.

De Westvlaamse waterwegen in ruimer verband.

(In : WEST-VLAANDEREN WERKT, Brugge, 3, 1986 05/06, p. 144-149.)

BE 188

338.723.3 - 338.43

VAN OMMESLAEGHE, P. & MARTENS, L.

Analyse des investissements relatifs aux remboursements en Flandre.

(In : REVUE DE L'AGRICULTURE, Bruxelles, 3, 1986 05/06, p. 515-535.)

BE 132

VERHOFSTADT, G.

L'assainissement des finances publiques.

(In : *ENTREPRENDRE, Bruxelles, 6, 1986 06, p. 26-29.*)

BE 45

WIJNEN, E.

De sociale zekerheid, de JS een zorg!

(In : *SOCIALISTISCHE STANDPUNTEN, Brussel, 2, 1986 03/04, p. 17-28.*)

BE 155D

338.040. - 650.

VERVOORT, J.

Meer dan groei, flexibiliteit of innovatie : transformatie.

(In : *ONDERNEMEN, Brussel, 6, 1986 06/07, p. 333-336.*)

BE 48

333.611. - 333.646. - 347.731.

WYMEERSCH, E.

De effectenmarkten en de financiële informatie.

(In : *ECONOMISCH EN SOCIAAL TIJDSCHRIFT, Antwerpen, 3, 1986 06, p. 371-380.*)

BE 64B

336.208. - 343.35

VIE...

Trois petits tours au pays de la fraude fiscale?

(In : *LA VIE AU BUREAU, Bruxelles, 8, 1986 08, p. 12-17.*)

BE 183A

333.131.37 - 347.768.

WYMEERSCH, E.

Garanties op eerste verzoek.

(In : *TIJDSCHRIFT VOOR PRIVAATRECHT, Brussel, 1-2, 1986 01/06, p. 471-503.*)

BE 694

383.0 - 307.66

WEISGERBER, P.

Les indicateurs économiques du tourisme.

(In : *WALLONIE 86, Namur, 75-76, 1986 05/08, p. 237-256.*)

BE 186

332.811.

ZACHMANN, R.

La réduction de la durée du travail, un moyen de lutter contre le chômage : les facteurs en jeu.

(In : *REVUE INTERNATIONALE DU TRAVAIL, Genève, 2, 1986 03/04, p. 251-265.*)

BIT 10

PRIX DE L'ABONNEMENT ANNUEL

Prenant cours avant le
numéro de juillet 1985

{ Belgique et Luxembourg : FB 400,— (à majorer de 6 p.c. de
T.V.A. pour la Belgique).
Autres pays : FB 500,—.

Prenant cours à partir du
numéro de juillet 1985

{ Belgique et Luxembourg : FB 400,— (à majorer de 6 p.c. de
T.V.A. pour la Belgique).
Autres pays européens : FB 650,—.
Autres pays : voie normale : FB 650,—
voie aérienne : FB 1.450,—

PRIX DU NUMERO SEPRE

Jusqu'au numéro de
juin 1985

{ Belgique et Luxembourg : FB 40,— (à majorer de 6 p.c. de
T.V.A. pour la Belgique).
Autres pays : FB 50,—.

A partir du numéro de
juillet 1985

{ Belgique et Luxembourg : FB 40,— (à majorer de 6 p.c. de
T.V.A. pour la Belgique).
Autres pays européens : FB 65,—.
Autres pays : voie normale : FB 65,—
voie aérienne : FB 145,—

Paiement par virement ou versement au compte 100-0123913-78 « V.A.P. - Fournitures à facturer
- Bulletin de la Banque Nationale de Belgique », ouvert dans nos livres, en précisant si l'on désire
recevoir l'édition française ou néerlandaise.
