



Tijdschrift

van de

Nationale Bank van België

LXII^e Jaargang

Deel I N^o 1 - Januari 1987

Versijnt maandelijks

INHOUD :

- 5 De overheidshulp aan bedrijven.
- 29 Synthetische curve van de voornaamste gegevens van de maandelijkse conjunctuurtest van de Nationale Bank. Resultaten van de maand november 1986.
- 1 Statistieken.
- 167 Economische wetgeving.
- 183 Literatuur in verband met de economische en financiële aangelegenheden die van belang zijn voor België.

De getekende artikels geven de opvattingen weer van de schrijver en zijn niet bindend voor de Bank.

De opvattingen uitgedrukt in de niet-getekende artikels dragen de goedkeuring weg van het Directiecomité van de Bank.

Overneming van uittreksels uit het *Tijdschrift* is toegestaan, op voorwaarde dat de bron wordt vermeld.

DE OVERHEIDSHULP AAN BEDRIJVEN

Inleiding

In meer dan één opzicht vormt de hulpverlening aan bedrijven een van de bestedingscategoriën van de overheid waarover het minst bekend is.

Die gebrekkige kennis hangt in de eerste plaats samen met het feit dat die tegemoetkomingen *velerlei vormen* kunnen aannemen. Behalve inkomens- en kapitaaloverdrachten, verleent de overheid vaak ook kredieten of neemt zij participaties, die — althans in beginsel — later dienen te worden terugbetaald of afgekocht. In de praktijk echter zijn die twee soorten van tegemoetkomingen over het algemeen moeilijk uit elkaar te houden. Met kredietverleningen en participaties worden doorgaans immers dezelfde oogmerken nagestreefd als met overdrachten en vaak ook worden er financiële voorwaarden aan verbonden die afwijken van de gangbare marktvoorwaarden, zodat ze in feite op versluierde of uitgestelde overdrachten gelijken. Daarnaast kan de overheid de ondernemingen ook indirect steunen met fiscale prikkels en aansporingen (fiscale uitgaven), door aan bepaalde kredieten haar waarborg te verlenen, door reglementerend op te treden (invoerbepalingen, minimumprijzen of concurrentiebepalende maatregelen...) of nog door beslissingen inzake openbare toewijzingen en bestellingen naar eigen inzicht richting te geven.

Een tweede moeilijkheid houdt verband met de *manier waarop die overheidstussenkomst in de praktijk geregeld is*. De tegemoetkomingen aan bedrijven zijn niet gecentraliseerd, maar opgenomen in meerdere begrotingen, hoofdzakelijk, maar niet uitsluitend, die van Economische Zaken, Verkeerswezen, Openbare Werken en Posterijen, Telegrafie en Telefonie. Krachtens de wet van 8 augustus 1980 tot hervorming der instellingen, zijn bovendien talrijke bevoegdheden terzake uitdrukkelijk overgedragen aan de gewesten. Voorts nemen de tegemoetkomingen van het Rijk en van de gewesten niet altijd de vorm aan van rechtstreekse dotaties aan de ondernemingen, maar kunnen zij worden verleend door zelfstandige fondsen en instellingen of zelfs uit de begroting worden gelicht. Deze laatste techniek, waaraan een artikel gewijd is in een vorig *Tijdschrift*¹, bestaat erin de

¹ « De gedebudgetteerde schuld », *Tijdschrift van de Nationale Bank van België*, LXe jaargang, Deel I, nr. 3, maart 1985.

tegemoetkomingen aan ondernemingen buiten de begroting om te laten voorfinancieren en deze pas later in de rekeningen van de overheid te boeken, namelijk bij de betaling van de rentelasten en aflossingen van de leningen die voor die vooruitfinancieringen werden aangegaan.

De derde grote moeilijkheid, die rechtstreeks voortvloeit uit de eerste twee, heeft te maken met de *ontoereikendheid van de statistische bronnen*. De beschikbare gegevens zijn meestal erg onvolledig en geven zelden een samenvattend en duidelijk inzicht in de tegemoetkomingen aan de ondernemingen. Om deze inventaris te kunnen maken, moest dus noodgedwongen een beroep worden gedaan op talrijke en uiteenlopende bronnen, zoals de nationale rekeningen, begrotingsdocumenten, de economische hergroepering van de verrichtingen van de Staat, opgesteld door het Ministerie van Financiën, of nog de balansen en activiteitenverslagen van tal van overheidsbedrijven en zelfstandige instellingen. Er zij op gewezen dat er, na deze verschillende bronnen aan elkaar te hebben getoetst, toch nog enige onzekerheid bleef bestaan, zodat de hierna volgende inventaris in een aantal gevallen slechts een benaderend karakter heeft.

Het is het opzet van dit artikel tot een becijferde waardering te komen van de overheidshulp aan bedrijven. Niet-kwantificeerbare vormen van bijstand, die vooral bestaan uit reglementaire maatregelen ten gunste van de ondernemingen, worden bijgevolg niet onderzocht. Hierna komen alleen die tegemoetkomingen in aanmerking waarvan de lasten voor de overheid onmiddellijk kunnen worden berekend, hetzij omdat zij een bijkomende uitgave veroorzaken wanneer het gaat om rechtstreekse tegemoetkomingen in de vorm van overdrachten, van kredietverleningen of van deelnemingen, hetzij omdat zij, zoals in het geval van fiscale uitgaven, een verlies van ontvangsten ten gevolge hebben.

Het eerste deel van dit artikel biedt een algemeen overzicht van de kwantificeerbare tegemoetkomingen die aan de ondernemingen zijn toegekend. In het tweede deel wordt de indeling van die tegemoetkomingen naar begunstigde sectoren van dichterbij bekeken. Daarbij moeten de fiscale uitgaven echter noodgedwongen uit de boot vallen, aangezien die niet naar dit criterium kunnen worden ingedeeld.

I. Algemeen overzicht van de overheidshulp aan bedrijven.

Het geheel van de tegemoetkomingen aan ondernemingen is opgelopen van naar raming fr. 49 miljard in 1970 tot fr. 304 miljard in 1983 (tabel 1). Uitgedrukt in procenten van het bruto nationaal produkt, zouden zij in 1981 met 7,8 pct. een maximum hebben bereikt, tegen 3,8 pct. in 1970. De laatste jaren bleven zij rond 7 pct. schommelen.

Om deze cijfers te kunnen beoordelen, moet worden verduidelijkt wat de fiscale uitgaven enerzijds en de rechtstreekse tegemoetkomingen anderzijds, juist vertegenwoordigen.

1. Fiscale uitgaven

Fiscale uitgaven kunnen worden omschreven als minderontvangsten voortvloeiend uit fiscale aansporingen die de overheid, in plaats van rechtstreekse subsidies, verleent aan sommige belastingplichtigen of aan sommige soorten van activiteiten en waarbij wordt afgeweken van het algemene stelsel van een bepaalde belasting.

De fiscale uitgaven ten gunste van de ondernemingen zijn zeer moeilijk te meten. Dat verklaart waarom de statistieken voor die soort van tegemoetkoming onvolledig zijn. De in tabel 1 opgenomen bedragen zijn dan ook maar ramingen.

Tabel 1

DE OVERHEIDSHULP AAN BEDRIJVEN

	In miljarden franken			In pct. van het B.N.P.		
	Fiscale uitgaven	Rechtstreekse tegemoetkomingen	Totaal	Fiscale uitgaven	Rechtstreekse tegemoetkomingen	Totaal
	(a)	(b)	(c) = (a) + (b)	(d)	(e)	(f) = (d) + (e)
1970	5	44	49	0,4	3,4	3,8
1971	6	52	58	0,4	3,7	4,1
1972	7	63	70	0,4	4,0	4,4
1973	7	73	80	0,4	4,1	4,5
1974	8	86	94	0,4	4,1	4,5
1975	12	103	115	0,5	4,4	4,9
1976	13	133	146	0,5	5,0	5,5
1977	16	141	157	0,6	5,0	5,6
1978	27	160	187	0,9	5,2	6,1
1979	37	173	210	1,1	5,3	6,4
1980	37	214	251	1,1	6,1	7,2
1981	28	253	281	0,8	7,0	7,8
1982	22	258	280	0,6	6,5	7,1
1983	21	283	304	0,5	6,8	7,3
1984	n.b.	268	n.b.	n.b.	6,0	n.b.
1985	n.b.	297	n.b.	n.b.	6,2	n.b.

Bronnen : Bureau voor de Statistiek der Europese Gemeenschappen, Ministerie van Financiën, Hoge Raad van Financiën, Nationale Bank van België.

Voor de jaren 1970 tot 1981 zijn de cijfers afkomstig van de Studie- en Documentatiedienst van het Ministerie van Financiën. De cijfers over de jaren 1982 en 1983 zijn verzameld door de Hoge Raad van Financiën, die van de overheid de opdracht kreeg een inventaris op te maken van alle vrijstellingen, aftrekken en verminderingen die de ontvangsten van het Rijk bezwaren. Mogelijk heeft het gebruik van deze twee bronnen tussen 1981 en 1982 een zekere breuk veroorzaakt in de reeks.

Afgezien van dit laatste voorbehoud, zouden de fiscale uitgaven, na in het voorafgaande decennium te zijn opgelopen van 0,4 tot 1,1 pct. van het bruto nationaal produkt, de laatste jaren iets afgenomen zijn [kolom (d) van tabel 1]. Het hoge peil dat tegen het einde van de jaren zeventig bereikt werd, lijkt in hoofdzaak te kunnen worden toegeschreven aan de zeer voordelige maatregelen

met betrekking tot de afschrijving *ad libitum* en tegen 120 pct. waarvan de ondernemingen in die tijd konden genieten.

Ter informatie zijn in tabel 2 de fiscale uitgaven vermeld die de Hoge Raad van Financiën heeft opgetekend voor het jaar 1983. De hoofdbrok daarvan heeft betrekking op drie maatregelen, namelijk de mogelijkheid grotere bedragen af te schrijven dan de investeringswaarde (fr. 5,9 miljard), de forfaitaire gedeelten van buitenlandse belastingen op roerende inkomsten van buitenlandse oorsprong die niet aftrekbaar zijn uit hoofde van definitief belaste inkomsten (fr. 5,3 miljard) en de mogelijkheid niet-belaste of slechts tegen een verminderd tarief belaste dividenden af te trekken (fr. 4,9 miljard).

Toch blijft de in tabel 2 opgenomen lijst zeer onvolledig :

- zij betreft uitsluitend de directe weerslag van de fiscale uitgaven, met uitsluiting van de afgeleide uitwerking die het bestaan van belastingvoordelen zou kunnen uitoefenen — via een wijziging in het gedrag van de belastingplichtigen — op de gezamenlijke belastingontvangsten ;

Tabel 2

FISCALE UITGAVEN TEN BATE VAN DE VENNOOTSCHAPPEN IN 1983

(In miljoenen franken)

1. Maatregelen die een afschrijvingsaftrek mogelijk maken boven de aanschaffings- of investeringswaarde	5.878
2. Forfaitair gedeelte van de buitenlandse belastingen op de roerende inkomsten van buitenlandse oorsprong die niet aftrekbaar zijn uit hoofde van definitief belaste inkomsten .	5.286
3. Aftrek uit hoofde van definitief belaste inkomsten van dividenden die niet (of slechts gedeeltelijk) werden belast op het niveau van de uitkerende vennootschap	4.930
4. Fictieve roerende voorheffing van 5 pct. op dividenden van buitenlandse oorsprong, aftrekbaar als reeds belaste inkomsten	1.460
5. Vrijstelling van de winsten uitgekeerd aan de door de vennootschappen uitgegeven nieuwe aandelen of deelbewijzen	1.269
6. Belastingvermindering voor sommige kredietinstellingen	772
7. Vrijstelling van provisies voor sociaal passief bij de indienstneming van bijkomend personeel (die door de werkgever kunnen worden aangesproken om zijn verplichtingen na te komen bij het ontslaan van werknemers)	540
8. Vrijstelling van een deel van de winsten bij de indienstneming van bijkomend personeel	336
9. Vrijstelling van de helft van de voor het bouwen van arbeiderswoningen gebruikte winst	268
10. Aftrek van de giften aan universiteiten	71
Totaal ...	20.810

Bron : Hoge Raad van Financiën.

- zij omvat alleen die fiscale uitgaven die met redelijke nauwkeurigheid konden worden gekwantificeerd. Meer in het bijzonder zouden onder de fiscale uitgaven ook moeten worden opgetekend de bijzondere belastingbepalingen ten gunste van intercommunale verenigingen, verenigingen zonder winstoogmerk, zgn. innovatievennootschappen of vennootschappen die opgericht zijn om een met gewestelijke investeringsmaatschappijen gesloten reconversiecontract uit te voeren ;
- de lijst is afhankelijk van de gehanteerde definitie van fiscale uitgaven, die een « afwijking van het algemeen stelsel van een gegeven belasting » inhoudt.

Algemene wijzigingen van een belasting, zoals de vermindering van de vennootschapsbelasting van 48 tot 45 pct., worden dus niet als fiscale uitgaven beschouwd.

2. Rechtstreekse tegemoetkomingen

De bedragen met betrekking tot de rechtstreekse tegemoetkomingen omvatten de door de Belgische overheid aan bedrijven verleende exploitatiesubsidies en netto kapitaaloverdrachten, zoals vermeld in de nationale rekeningen opgesteld door het Bureau voor de Statistiek der Europese Gemeenschappen, evenals de netto kredietverleningen en de deelnemingen, hoofdzakelijk opgetekend in de economische hergroepering van de verrichtingen van de Staat en in de statistiek van de Bank betreffende de gedebudgetteerde schuld¹.

Tabel 3

OVERHEIDSHULP AAN BEDRIJVEN : INDELING NAAR DE AARD VAN DE TEGEMOETKOMINGEN

	1970	1975	1980	1981	1982	1983	1984	1985
<i>A. In miljarden franken :</i>								
1. Exploitatiesubsidies	36	68	114	123	126	142	150	142
2. Kapitaaloverdrachten	3	15	23	34	26	27	26	32
3. Netto kredietverlening en participaties	5	20	77	96	106	114	92	123
4. Totaal = kolom (b) van tabel 1	44	103	214	253	258	283	268	297
5. Idem in pct. van het B.N.P. = kolom (e) van tabel 1	3,4	4,4	6,1	7,0	6,5	6,8	6,0	6,2
<i>B. In pct. van de totale tegemoetkomingen :</i>								
1. Exploitatiesubsidies	81,8	66,0	53,3	48,6	48,8	50,2	56,0	47,8
2. Kapitaaloverdrachten	6,8	14,6	10,7	13,4	10,1	9,5	9,7	10,8
3. Netto kredietverlening en participaties	11,4	19,4	36,0	38,0	41,1	40,3	34,3	41,4
4. Totaal	100,0	100,0	100,0	100,0	100,0	100,0	100,0	100,0

Bronnen : Bureau voor de Statistiek der Europese Gemeenschappen, Ministerie van Financiën, Nationale Bank van België.

Tussen 1970 en 1985 zijn de rechtstreekse tegemoetkomingen gestegen van fr. 44 tot fr. 297 miljard (regel 4 van tabel 3). In procenten van het bruto nationaal produkt bereikten zij in 1981 een maximum van 7 pct., tegen 3,4 pct. in 1970. In de loop van de laatste vier jaar zouden zij, net zoals de gezamenlijke overheidsuitgaven, iets verminderd zijn. De maatregelen tot algemene beperking

¹ De in deze studie vermelde cijfers betreffende de kapitaaloverdrachten, de kredietverleningen en de deelnemingen zijn nettocijfers. Het gaat, met andere woorden, om het verschil tussen de bruto-overdrachten die de overheid uit dien hoofde heeft overgemaakt aan de ondernemingen en de overeenstemmende overdrachten door de ondernemingen aan de overheid. Toch is het verschil tussen bruto- en nettocijfers zeer klein : minder dan 2 pct. gemiddeld gedurende de periode 1970 tot 1985.

van de overheidsuitgaven die vanaf 1982 zijn genomen, lijken dus ook de tegemoetkomingen aan de ondernemingen te hebben getroffen, al was de teruggang op dit stuk zeer gering en niet overal gelijk.

In de loop van de beschouwde periode is de aard van de verleende overheidssteun aanmerkelijk veranderd. De exploitatiesubsidies vertegenwoordigen nu minder dan de helft van het totaal, tegen 81,8 pct. in 1970. Het relatief aandeel van de kapitaaloverdrachten en vooral van de kredietverleningen en deelnemingen is daarentegen fors gestegen. Tussen 1970 en 1985 zouden deze laatste opgelopen zijn van 11,4 tot 41,4 pct. van het totaal, vooral doordat van deze vorm van tegemoetkomingen intensief gebruik werd gemaakt in het kader van de hulp aan de vijf nationale sectoren.

Hoewel de cijfers van tabel 3 betreffende de rechtstreekse tegemoetkomingen betrouwbaarder zijn dan die van de fiscale uitgaven, zijn zij toch niet altijd helemaal doorzichtig :

- er is geen duidelijk onderscheid tussen lopende tegemoetkomingen en die in de vorm van kapitaalsteun : een groot deel van de kredietverleningen en deelnemingen dient feitelijk om exploitatieverliezen te dekken (dat geldt met name voor wat de hulp aan de nationale sectoren betreft) ;
- de gegevens van de nationale rekeningen nemen meestal slechts de onmiddellijke begunstigde van een overdracht in aanmerking, hoewel die er niet noodzakelijk de werkelijke begunstigde van is. Zo worden bij voorbeeld de dotaties aan de Nationale Maatschappij der Belgische Spoorwegen ter financiering van het wettelijk pensioen van het personeel¹, in de exploitatiesubsidies opgenomen ; terwijl die uitgaven veeleer als een sociale overdracht aan particulieren behoren opgevat te worden. Leningen aan vreemde landen die rechtstreeks verband houden met leveranties van goederen en diensten door Belgische ondernemingen, worden in de nationale rekeningen daarentegen beschouwd als overdrachten aan het buitenland en zijn als dusdanig niet in de bedragen van tabel 3 opgenomen, ofschoon dergelijke uitgaven eigenlijk verwant zijn met een tegemoetkoming aan bedrijven.

Welke plaats de rechtstreekse hulp aan bedrijven bekleedt in het geheel der overheidsuitgaven, komt duidelijk tot uiting in tabel 4. Na de rentelasten is deze bestedingscategorie, samen met de overdrachten aan particulieren en aan het buitenland, het snelst gestegen tussen 1970 en 1985, namelijk van 8,6 tot 10,2 pct. van de totale uitgaven. Deze ontwikkeling kan in verband worden gebracht met die van de overheidsinvesteringen. Terwijl in 1970 de bruto vaste kapitaalvorming van de overheid nog ruimschoots de tegemoetkomingen aan bedrijven overtrof, vertegenwoordigde deze laatste bestedingscategorie in 1985 meer dan het dubbele van het bedrag van de overheidsinvesteringen. Dat zou kunnen wijzen op een zekere verandering in de economische rol die de overheid speelt : de grote infrastructuuruitgaven verminderen geleidelijk, terwijl de rechtstreekse bemoeiing in de exploitatievoorwaarden van de ondernemingen toeneemt.

¹ In tegenstelling met andere ondernemingen, moet de Nationale Maatschappij der Belgische Spoorwegen zelf het wettelijk pensioen van zijn oud-personeelsleden dragen.

Tabel 4

**RELATIEF BELANG VAN DE TEGEMOETKOMINGEN AAN BEDRIJVEN
IN DE REKENINGEN VAN DE OVERHEID**

	1970	1975	1980	1981	1982	1983	1984	1985	Verandering van 1970 tot 1985
A. In miljarden franken :									
1. Rechtstreekse tegemoetkomingen aan bedrijven	44	103	214	253	258	283	268	297	
2. Overdrachten aan particulieren en aan het buitenland	207	497	854	953	1.028	1.112	1.169	1.230	
3. Netto-uitgaven voor goederen en diensten	166	367	582	639	680	696	728	765	
4. Rentelasten	43	82	211	289	367	395	449	509	
5. Brutovorming van vast kapitaal	51	89	144	148	148	143	133	122	
6. Totale overheidsuitgaven	511	1.138	2.005	2.282	2.481	2.629	2.747	2.923	
B. In pct. van de totale overheidsuitgaven :									
1. Rechtstreekse tegemoetkomingen aan bedrijven	8,6	9,1	10,7	11,1	10,4	10,8	9,8	10,2	+ 1,6
2. Overdrachten aan particulieren en aan het buitenland	40,5	43,7	42,6	41,7	41,4	42,3	42,6	42,1	+ 1,6
3. Netto-uitgaven voor goederen en diensten	32,5	32,2	29,0	28,0	27,4	26,5	26,5	26,1	- 6,4
4. Rentelasten	8,4	7,2	10,5	12,7	14,8	15,0	16,3	17,4	+ 9,0
5. Brutovorming van vast kapitaal	10,0	7,8	7,2	6,5	6,0	5,4	4,8	4,2	- 5,8
6. Totale overheidsuitgaven	100,0	100,0	100,0	100,0	100,0	100,0	100,0	100,0	

Bronnen : Bureau voor de Statistiek der Europese Gemeenschappen, Ministerie van Financiën, Nationale Bank van België.

In deze samenhang dient tevens te worden gewezen op de groeiende rol die de gewesten spelen in de politiek van steunverlening aan de ondernemingen. De overdracht aan de gewesten van diverse bevoegdheden terzake wordt echter

Tabel 5

**OVERHEIDSHULP AAN BEDRIJVEN : INDELING NAAR DE SUBSECTOREN
VAN DE OVERHEID DIE DE TEGEMOETKOMINGEN VERLENEN**

	1970	1975	1980	1981	1982	1983	1984 ^e
A. In miljarden franken :							
1. Nationale overheid	43	101	176	201	204	223	202
2. Gemeenschappen en gewesten	—	—	31	44	45	53	59
3. Lokale overheid	1	2	7	8	9	7	7
4. Totaal	44	103	214	253	258	283	268
B. In pct. van de totale tegemoetkomingen :							
1. Nationale overheid	97,7	98,0	82,2	79,4	79,1	78,8	75,4
2. Gemeenschappen en gewesten	—	—	14,5	17,4	17,4	18,7	22,0
3. Lokale overheid	2,3	2,0	3,3	3,2	3,5	2,5	2,6
4. Totaal	100,0	100,0	100,0	100,0	100,0	100,0	100,0

Bronnen : Bureau voor de Statistiek der Europese Gemeenschappen, Ministerie van Financiën, Nationale Bank van België.
^e Ramingen.

buitengewoon ingewikkeld gemaakt door de gedeeltelijke debudgettering van die steunverlening en door de verdeling, tussen het Rijk en de gewesten, van de lasten voortvloeiend uit verbintenissen uit het verleden. De indeling van de rechtstreekse hulp aan bedrijven naar de steunverlenende subsectoren van de overheid, zoals die voorkomt in tabel 5, kon dan ook slechts tot stand komen door een onderlinge confrontatie van disparate gegevens. Uit deze indeling blijkt niettemin duidelijk dat het relatieve belang van de door de gewesten toegestane tegemoetkomingen groeiende is en deze sector in 1984 zowat 22 pct. van de totale hulpverlening voor zijn rekening nam. Overigens is dat percentage als zodanig slechts een gebrekkige afspiegeling van de werkelijke rol die de gewesten spelen in het economisch beleid. De tegemoetkomingen die het Rijk toekent, hebben voornamelijk betrekking op lopende of kapitaaldotaties aan grote overheidsbedrijven en op tegemoetkomingen aan de nationale sectoren, terwijl een groot deel van de hulpverlening aan de overige particuliere ondernemingen thans door de gewesten geschiedt.

Voor de vennootschappen vormt de rechtstreekse overheidssteun een zeer belangrijke financieringsbron. De overdrachten die zij ontvangen in de vorm van rechtstreekse tegemoetkomingen (met inbegrip van de kredietverleningen en deelnemingen) worden weliswaar gedeeltelijk gecompenseerd door de vennootschapsbelasting die zij betalen (welke op haar beurt beïnvloed wordt door belas-

Tabel 6

RELATIEF BELANG VAN DE TEGEMOETKOMINGEN VAN DE OVERHEID IN DE REKENINGEN VAN DE VENNOOTSCHAPPEN

	1970	1975	1980	1981	1982	1983	1984	1985
<i>A. In miljarden franken :</i>								
1. Netto financieringsbehoefte (-) of -vermogen	- 30	- 36	3	62	84	163	111	184
2. Rechtstreekse tegemoetkomingen van de overheid	44	103	214	253	258	283	268	297
3. Vennootschapsbelasting	31	70	90	88	113	114	135	149
4. Netto-overdrachten van de overheid (= 2 - 3)	13	33	124	165	145	169	133	148
5. Netto financieringsbehoefte (-) of -vermogen exclusief de netto-overdrachten van de overheid (= 1 - 4)	- 43	- 69	- 121	- 103	- 61	- 6	- 22	36
<i>B. In pct. van het B.N.P. :</i>								
1. Netto financieringsbehoefte (-) of -vermogen	- 2,3	- 1,6	0,1	1,7	2,1	3,9	2,5	3,9
2. Rechtstreekse tegemoetkomingen van de overheid	3,4	4,4	6,1	7,0	6,5	6,8	6,0	6,2
3. Vennootschapsbelasting	2,4	3,0	2,6	2,4	2,9	2,7	3,0	3,1
4. Netto-overdrachten van de overheid (= 2 - 3)	1,0	1,4	3,5	4,6	3,6	4,1	3,0	3,1
5. Netto financieringsbehoefte (-) of -vermogen exclusief de netto-overdrachten van de overheid (= 1 - 4)	- 3,3	- 3,0	- 3,4	- 2,9	- 1,5	- 0,2	- 0,5	0,8

Bronnen : Bureau voor de Statistiek der Europese Gemeenschappen, Ministerie van Financiën, Nationale Bank van België.

tingverlagingen als gevolg van diverse fiscale uitgaven), maar toch blijft er een duidelijk, voor hen batig saldo over, zoals blijkt uit tabel 6. De netto-overdrachten van de overheid aan de vennootschappen, die in 1970 beperkt waren tot 1 pct. van het bruto nationaal produkt en in 1975 tot 1,4 pct. ervan, bereikten in 1981 een top van 4,6 pct. Dat het relatieve belang van deze overdrachten sedertdien enigszins is teruggelopen, heeft zowel te maken met een zekere beperking van de overheidstegemoetkomingen als met het feit dat ingevolge hogere winsten de betalingen van vennootschapsbelasting zijn toegenomen¹.

Men dient nochtans voor ogen te houden dat aan de netto-overdrachten van de overheid uitsluitend een macro-economische betekenis kan worden toegekend : immers, de vennootschappen die belastingen betalen, zijn in het algemeen niet dezelfde als degene die tegemoetkomingen genieten. Het komt er dus op aan deze studie te vervolledigen met een tweede deel waarin wordt nagegaan op welke wijze de overheidshulp over de begunstigde bedrijven verdeeld is.

Beperkt men zich evenwel tot het macro-economische vlak, dan kan aan de hand van tabel 6 de globale uitwerking van de overheidssteun op de financieringsstromen van de vennootschappen worden gemeten. Zo moet het netto financieringsvermogen waarover de vennootschappen sedert 1980 beschikken, worden gerelativeerd om rekening te houden met de belangrijke netto-overdrachten vanwege de overheid. Zonder die overdrachten zouden de vennootschappen pas in 1985 een netto financieringsoverschot te zien hebben gegeven (rubriek 5).

II. Nadere uitsplitsing van de rechtstreekse overheidshulp aan bedrijven.

In tabel 7 zijn de rechtstreekse tegemoetkomingen aan bedrijven uitgesplitst naar drie categorieën van begunstigten, namelijk de overheidsbedrijven, de nationale sectoren en de overige particuliere bedrijven.

Hoewel het relatieve belang van de tegemoetkomingen aan de overheidsbedrijven verminderd is, vertegenwoordigen zij nog altijd meer dan de helft van de totale bijstand aan de ondernemingen. De rest gaat in ongeveer gelijke delen naar de nationale sectoren en naar de overige particuliere bedrijven.

De doelstellingen die met deze drie soorten van tegemoetkomingen worden nagestreefd, zijn vanzelfsprekend sterk verschillend. De eerste hebben vooral tot doel diverse collectieve diensten in stand te houden en te ontwikkelen. De tweede hebben de bescherming of herstructurering van enkele in moeilijkheden verkerende grote industrietakken op het oog. De derde streven een ruimer doel na, namelijk de bevordering van de economische activiteit in het algemeen.

¹ Er zij op gewezen dat de tegemoetkomingen van de overheid niet enkel de vennootschappen ten goede komen, maar de hele sector van de bedrijven; het verschil tussen deze twee groepen economische subjecten wordt gevormd door de eenmanszaken. De overheidstegemoetkomingen aan deze laatste zijn wellicht weinig belangrijk, maar het is niet mogelijk de desbetreffende bedragen af te zonderen. In tabel 6 is er dus impliciet van uitgegaan dat alle tegemoetkomingen van de overheid de vennootschappen ten goede komen.

Tabel 7

**INDELING VAN DE TEGEMOETKOMINGEN AAN BEDRIJVEN
NAAR BEGUNSTIGDE SECTOREN**

	In miljarden franken				In pct. van het totaal			
	1975	1980	1982	1984	1975	1980	1982	1984
1. Overheidsbedrijven :								
1.1 Nationale Maatschappij der Belgische Spoorwegen	34,9	53,0	59,9	76,7	33,9	24,7	23,2	28,6
1.2 Maatschappijen voor stads- en buurtvervoer ¹	11,6	24,2	30,6	31,2	11,3	11,3	11,9	11,6
1.3 Regie der Posterijen	12,8	15,6	12,2	16,5	12,4	7,3	4,7	6,2
1.4 Nationale maatschappijen voor sociale huisvesting ^e	9,5	33,5	31,0	25,0	9,2	15,7	12,0	9,3
1.5 Overige ²	5,3	13,9	12,4	11,1	5,1	6,5	4,8	4,2
1.6 Totaal	74,1	140,2	146,1	160,5	71,9	65,5	56,6	59,9
2. Nationale sectoren :								
2.1 Staalnijverheid	6,0	18,9	40,4	25,5	5,8	8,8	15,7	9,5
2.2 Steenkoolmijnen	5,2	12,3	8,7	9,7	5,1	5,8	3,4	3,6
2.3 Scheepsbouw	2,8	8,8	4,6	6,0	2,7	4,1	1,8	2,3
2.4 Textiel- en verpakkingsglasnijverheid	0,3	1,5	3,7	4,3	0,3	0,7	1,4	1,6
2.5 Totaal	14,3	41,5	57,4	45,5	13,9	19,4	22,3	17,0
3. Andere particuliere ondernemingen	14,6	32,3	54,5	62,0	14,2	15,1	21,1	23,1
4. Eindtotaal	103,0	214,0	258,0	268,0	100,0	100,0	100,0	100,0

Bronnen : Bureau voor de Statistiek der Europese Gemeenschappen, Ministerie van Financiën, begrotingsdocumenten, Nationale Bank van België.

¹ In het bijzonder de Nationale Maatschappij van Buurtspoorwegen en de Maatschappij voor het Intercommunale Vervoer te Brussel.

² Het betreft met name Sabena, de Regie der Luchtwegen, de Regie voor Maritiem Transport en de Nationale Investeringsmaatschappij.

^e Ramingen.

Gezien deze verscheidenheid, dringt zich een afzonderlijk onderzoek op van deze drie categorieën tegemoetkomingen.

1. Tegemoetkomingen aan overheidsbedrijven

De in rubriek 1 van tabel 7 opgenomen overheidsbedrijven zijn vooral bedrijvig in drie verschillende sectoren : vervoer, verkeer en sociale woningbouw.

1.1 Vervoer

In 1985 vertegenwoordigden de tegemoetkomingen aan de Nationale Maatschappij der Belgische Spoorwegen en aan de maatschappijen voor stads- en buurtvervoer fr. 106,3 miljard, of 35,8 pct. van de totale hulp aan de ondernemingen (rubriek 3 van tabel 8); de Nationale Maatschappij der Belgische Spoorwegen alleen kreeg fr. 76 miljard toegewezen in de vorm van exploitatiesubsidies en investeringsbijdragen. Bij de beoordeling van dit op het eerste gezicht bijzonder hoge bedrag, dienen echter zowel economische als sociale imperatieven in aanmerking te worden genomen. De tegemoetkomingen aan de Nationale Maatschappij der Belgische Spoorwegen vormen een gedeeltelijke compensatie voor diverse verplichtingen die haar zijn opgelegd :

Tabel 8

**TEGEMOETKOMINGEN VAN DE OVERHEID AAN
DE NATIONALE MAATSCHAPPIJ DER BELGISCHE SPOORWEGEN
EN AAN DE MAATSCHAPPIJEN VOOR STADS- EN BUURTVERVOER**

(In miljarden franken)

	1975	1980	1981	1982	1983	1984	1985
1. Nationale Maatschappij der Belgische Spoorwegen :							
1.1 Exploitatiesubsidies	33,3	46,8	50,4	52,5	56,3	61,2	59,8
waarvan :							
1.11 Personeelslasten	10,1	15,6	16,4	17,7	20,1	19,6	21,2
1.12 Financiële lasten	2,3	4,0	7,0	9,4	8,1	8,1	8,6
1.13 Andere bedrijfslasten	20,9	27,2	27,0	25,4	28,1	33,5	30,0
1.2 Bijdragen in de investeringen	1,6	6,2	11,6	7,4	12,6	15,5	16,2
1.3 Totaal	34,9	53,0	62,0	59,9	68,9	76,7	76,0
2. Maatschappijen voor stads- en buurtvervoer :							
2.1 Exploitatiesubsidies	7,3	14,6	15,3	17,4	18,5	20,7	20,4
2.2 Bijdragen in de investeringen	4,3	9,6	10,9	13,2	10,6	10,5	9,9
2.3 Totaal	11,6	24,2	26,2	30,6	29,1	31,2	30,3
3. Eindtotaal	46,5	77,2	88,2	90,5	98,0	107,9	106,3
<i>Idem in pct. van de totale tegemoetkomingen aan de bedrijven</i>	<i>45,1</i>	<i>36,1</i>	<i>34,9</i>	<i>35,1</i>	<i>34,6</i>	<i>40,3</i>	<i>35,8</i>

Bronnen : Begroting van Verkeerswezen, Jaarverslag van de Nationale Maatschappij der Belgische Spoorwegen.

- de bijdrage in de personeelslasten (rubriek 1.11) wordt gerechtvaardigd door het feit dat de Nationale Maatschappij der Belgische Spoorwegen, in tegenstelling tot andere ondernemingen, zelf voor het wettelijk pensioen van haar personeel moet zorgen ;
- een deel van de tegemoetkomingen in de overige bedrijfslasten (rubriek 1.13 partim) dient om de kosten te dekken die voortvloeien uit de tariefverminderingen die de Nationale Maatschappij der Belgische Spoorwegen moet toestaan aan sommige categorieën reizigers, en uit de instandhouding, om sociale redenen, van lijnen waarop weinig verkeer is ;
- de investeringshulp (rubriek 1.2) moet de Nationale Maatschappij der Belgische Spoorwegen in staat stellen de installatie en het onderhoud van haar infrastructuur te financieren ; ook dit zijn lasten die de meeste andere vervoermiddelen en in het bijzonder het wegverkeer, niet zelf hoeven te dragen.

Hoewel de duidelijke onderkapitalisatie van de Nationale Maatschappij der Belgische Spoorwegen kan verklaren waarom de Staat, als enige aandeelhouder, ertoe gebracht wordt zijn waarborg te verlenen aan de leningen die deze Maatschappij uitgeeft, wettigt die onderkapitalisatie als zodanig niet de tegemoetkomingen van de overheid in de financiële lasten (rubriek 1.12). Zo ook vertegenwoordigt een niet te verwaarlozen deel van de bijdragen in de overige bedrijfslasten (rubriek 1.13 partim) geen tariefcompensaties, maar dient het in feite om exploitatieverliezen te dekken.

Dat neemt niet weg dat de tegemoetkomingen aan de Nationale Maatschappij der Belgische Spoorwegen, die in de nationale rekeningen over het algemeen

worden beschouwd als tegemoetkomingen aan de ondernemingen, in feite ten dele overdrachten aan particulieren of overheidsinvesteringen uitmaken. Een soortgelijke toestand bestaat trouwens ook in de overige landen van de Europese Gemeenschap, waar de spoorwegen eveneens sterk gesubsidieerd worden.

1.2 Verkeerswezen

De analyse van de tegemoetkomingen aan de overheidsbedrijven uit de verkeerssector biedt een duidelijk voorbeeld van de vertekeningen waartoe statistische conventies aanleiding kunnen geven :

- tot in 1971, m.a.w. vóór de oprichting van de Regie der Posterijen¹, maakte het Bestuur der Posterijen integraal deel uit van het ministerie van Verkeerswezen en werd het derhalve niet beschouwd als een overheidsbedrijf. De uitgaven van dat Bestuur werden dan ook rechtstreeks in de rekeningen van de Staat opgenomen als uitgaven voor goederen en diensten, zonder dat ze aanleiding gaven tot een overdracht aan bedrijven;

Tabel 9

TEGEMOETKOMINGEN AAN DE REGIE DER POSTERIJEN

	Bedragen van de tegemoetkomingen in miljarden franken			Vergelijking tussen de kost van de financiering van de Staat door het Bestuur der Postchecks en de marktrente			
	Aan de Regie der Posterijen verleende exploitatie-subsidies	Tegemoetkomingen in de lasten van de postcheque- en girodienst	Totaal	Daggemiddelde van de particuliere tegoeden bij het B.P.C. (in miljarden franken)	Tegemoetkomingen in de lasten van het B.P.C. in pct. van de particuliere tegoeden bij die instelling	Gemiddeld rentetarief op driemaands schatkistcertificaten	Verskil tussen de impliciete kost van de particuliere tegoeden bij het B.P.C. en de gemiddelde rente op schatkistcertificaten
	(a)	(b)	(c) = (a) + (b)	(d)	(e) = $\frac{(b)}{(d)}$	(f)	(g) = (e) - (f)
1972	1,8	3,1	4,9	56,5	5,5	3,9	+ 1,6
1973	5,0	4,0	9,0	60,2	6,6	6,2	+ 0,4
1974	5,3	5,0	10,3	62,3	8,0	10,2	- 2,2
1975	6,8	6,0	12,8	65,9	9,1	7,0	+ 2,1
1976	7,6	6,6	14,2	72,5	9,1	9,8	- 0,7
1977	8,6	7,6	16,2	78,9	9,6	7,1	+ 2,5
1978	8,1	7,9	16,0	80,4	9,8	7,1	+ 2,7
1979	7,8	8,0	15,8	80,8	9,9	10,8	- 0,9
1980	7,4	8,2	15,6	81,3	10,1	14,1	- 4,0
1981	6,0	8,6	14,6	83,4	10,3	15,3	- 5,0
1982	4,5	7,7	12,2	86,8	8,9	14,1	- 5,2
1983	8,1	7,8	15,9	87,0	9,0	10,5	- 1,5
1984	8,1	8,4	16,5	85,2	9,9	11,4	- 1,5
1985	8,4	8,9	17,3	88,0	10,1	9,6	+ 0,5

Bronnen : Begroting van Posterijen, Telegrafie en Telefonie, Nationale Bank van België.

¹ Deze instelling werd opgericht krachtens de wet van 6 juli 1971.

- de uitzenddiensten van radio en televisie zijn eveneens een bijzonder geval. Indien, zoals thans het geval is, de opbrengst van het kijk- en luistergeld het bedrag van de dotaties aan deze uitzenddiensten overtreft, wordt in de overheidsrekeningen aan de zijde van de ontvangsten enkel het saldo van die retributies en dotaties opgenomen. Zo ook zou, als het bedrag van de dotaties de opbrengst van het kijk- en luistergeld overtrof, enkel het saldo als een uitgave worden opgetekend.

De aan de overheidsbedrijven uit de verkeerssector verleende hulp betreft op dit ogenblik dus enkel de Regie der Posterijen. Die hulp behelst enerzijds de subsidies aan de Regie der Posterijen om haar exploitatieverliezen te dekken [kolom (a) van tabel 9] en anderzijds de tegemoetkomingen in de lasten van de postcheck- en girodienst [kolom (b) van diezelfde tabel]. Deze laatste kunnen worden beschouwd als een vergoeding voor de financiële diensten die het Bestuur der Postchecks aan de Schatkist verleent. De tegoeden die overeenstemmen met de deposito's van de particulieren bij het Bestuur, waarvan de inzameling bepaalde kosten met zich brengt, worden immers volledig ter beschikking gesteld van de Schatkist.

Om de impliciete kosten te berekenen van de financiering van de Staat door het Bestuur der Postchecks, zijn de tegemoetkomingen van de Staat in de lasten van het Bestuur in verhouding gebracht tot het gemiddelde bedrag van de particuliere tegoeden bij die instelling [kolommen (d) en (e)]. Die gemiddelde kost is vervolgens vergeleken met het gemiddelde rentetarief op driemaands schatkistcertificaten [kolommen (f) en (g)]. Dit laatste financieel instrument vormt voor de Schatkist immers een van de belangrijkste alternatieve financieringsbronnen ingeval de particuliere tegoeden bij het Bestuur der Postchecks zouden afnemen. Het impliciete kostenpercentage verbonden aan de financiering van de Staat door het Bestuur der Postchecks blijkt slechts werkelijk voordelig te zijn geweest aan het begin van de jaren tachtig, jaren die overigens gekenmerkt waren door een hoog algemeen rentepeil. In 1985 en gedurende het grootste deel van het vorige decennium lag dat impliciete tarief evenwel boven de marktrente.

1.3 *Sociale huisvesting*

De sector van de huisvesting en meer bepaald van de sociale huisvesting heeft de jongste jaren van zeer talrijke subsidies kunnen genieten, die tot doel hadden zowel het bouwbedrijf en de aankoop van woningen te stimuleren (kwantitatieve doelstelling) als de bestaande woningen te saneren en te verbeteren (kwalitatieve doelstelling).

De tegemoetkomingen van de overheid op het vlak van de huisvesting lopen via twee hoofdlijnen :

- de rechtstreekse uitkering aan particulieren van premies voor de bouw, de aankoop en de vernieuwing van woningen. Deze subsidies, die tot doel hebben het particuliere initiatief te steunen, worden in de nationale rekeningen beschouwd als overdrachten aan particulieren ;

- het verlenen van subsidies aan de maatschappijen voor sociale huisvesting, voornamelijk de Nationale Maatschappij voor de Huisvesting, de Nationale Landmaatschappij en de door die beide instellingen erkende huisvestingsmaatschappijen. Het geheel van de door deze maatschappijen ontvangen hulp komt in de nationale boekhouding voor bij de overdrachten aan ondernemingen.

Het is bijzonder moeilijk de omvang te meten van de tegemoetkomingen ten voordele van de maatschappijen voor sociale huisvesting. Enerzijds wordt een groot deel van die tegemoetkomingen toegekend in het kader van een ingewikkeld financieringsmechanisme, dat hierna nader zal worden toegelicht. Anderzijds zijn de dotaties aan de maatschappijen voor sociale huisvesting verdeeld over verschillende rubrieken van de begrotingen van Openbare Werken, Landbouw en, sedert de recente regionalisering van het huisvestingsbeleid, van de Vlaamse Executieve en het Waalse Gewest.

De totale bedragen vermeld in rubriek 1.4 van tabel 7, zijn dus slechts benaderingen. Zij lijken erop te wijzen dat de totale kosten van het beleid voor sociale huisvesting, die tussen 1975 en 1980 fors waren gestegen, nadien ietwat teruggelopen zijn. Die daling, die gepaard ging met een zeer forse inkrimping van de nieuwe bouwprogramma's voor sociale woningen, geeft evenwel slechts zeer gedeeltelijk de ware omvang weer van de afslanking die deze sector gekend heeft. Een aanzienlijk deel van de huidige overheidsuitkeringen aan de maatschappijen voor sociale huisvesting betreft immers tegemoetkomingen in de financiering van enkele jaren geleden gebouwde woningen. Die toestand is een gevolg van het bijzondere mechanisme dat de overheid heeft ingesteld ter financiering van de sociale huisvesting.

Volgens dit mechanisme financieren de Nationale Maatschappij voor de Huisvesting en de Nationale Landmaatschappij zich tegen marktvoorwaarden via de uitgifte van langlopende leningen. Die leningen worden, weliswaar onder staatsgarantie, namens die beide instellingen zelf uitgegeven en het zijn dan ook zij die in rechte op de kapitaalmarkt met de financiële dienst van die leningen belast zijn. Het gaat dus niet om een gedebudgetteerde schuld.

De door deze maatschappijen werkelijk te dragen lasten zijn evenwel beperkt tot een over 30 of 66 jaar gespreide aflossing en tot de betaling van een verminderd rentetarief. Het verschil tussen het eigen aandeel in de aflossingen en interesten en de bedragen die overeenstemmen met de volledige financiële dienst van de leningen moet worden gedekt door een jaarlijkse dotatie van de overheid.

De toepassing van een dergelijk systeem heeft een dubbel gevolg. Enerzijds worden de jaarlijkse dotaties van de overheid niet gestort tijdens de jaren waarin zich de economische weerslag van de overheidstegemoetkomingen effectief laat gevoelen, namelijk tijdens de jaren waarin de sociale woningen worden gebouwd. Anderzijds vertoont de stroom van de middelen die de overheid stort of ontvangt in het kader van dit financieringsmechanisme een zeer specifiek verloop: ten gevolge van de tenlasteneming van een gedeelte van de interesten is hij lichtjes negatief tijdens de duur van de lening, wordt vervolgens zeer negatief tijdens het

jaar van de terugbetaling van de lening, en is nadien lichtjes positief gedurende de rest van de 30 of 66 jaar waarin de Nationale Maatschappij voor de Huisvesting en de Nationale Landmaatschappij zorgen voor een gespreide aflossing van de lening en voor de betaling van een verminderd rentetarief.

Daaruit volgt dat de begrotingsweerslag van de aanzienlijke emissies die in de loop van de jaren '70 plaatsvonden, geconcentreerd is op de periode 1980 tot 1990. Dat blijkt duidelijk uit tabel 10, waarin de gegevens voorkomen die zijn

Tabel 10

**FINANCIËLE TEGEMOETKOMINGEN VAN DE OVERHEID
AAN DE NATIONALE MAATSCHAPPIJ VOOR DE HUISVESTING**

(In miljarden franken)

	Intresten en terugbetalingen van leningen ter financiering van de sociale woningbouw	Aandeel ten laste van de Nationale Maatschappij voor de Huisvesting	Vershil ten laste van de Staat en de gewesten ¹	Werkelijk door de Staat en de gewesten uitgekeerde bedragen	Verandering in de achterstallige betalingen van de Staat en de gewesten ²
	(a)	(b)	(c) = (a) - (b)	(d)	(e) = (c) - (d)
1970 tot 1975	27,4	7,7	19,7	19,7	...
1976	8,7	2,1	6,6	6,6	...
1977	9,3	2,7	6,6	6,6	...
1978	12,0	3,3	8,7	8,7	...
1979	15,1	3,8	11,3	11,3	...
1980	26,0	4,2	21,8	15,9	5,9
1981	21,4	5,0	16,4	12,6	3,8
1982	26,1	5,9	20,2	13,3	6,9
1983	21,9	6,6	15,3	6,5	8,8
1984	26,4	7,0	19,4	22,3	- 2,9
1985	40,8	7,1	33,7	32,1	1,6
Totaal van 1970 tot 1985	235,1	55,4	179,7	155,6	24,1
Idem in pct.	100,0	23,6	76,4	66,1	10,3

Bronnen : Jaarverslagen van de Nationale Maatschappij voor de Huisvesting.

¹ Deze bedragen zijn opgenomen in rubriek 1.4 van tabel 7.

² Deze bedragen stemmen in werkelijkheid overeen met een gedebudgetteerde schuld en zijn als dusdanig opgenomen in de door de Bank opgemaakte statistiek van de gedebudgetteerde schuld.

gepubliceerd in het jaarverslag van de belangrijkste van die twee instellingen, met name de Nationale Maatschappij voor de Huisvesting¹. Die tabel toont twee zeer duidelijke buigpunten in het verloop van de financiële tegemoetkomingen van de overheid. In 1980 liep het bedrag ten laste van de Staat en de gewesten op tot fr. 21,8 miljard [kolom (c)], bijna dubbel zoveel als het jaar voordien. Die ontwikkeling heeft de overheid ertoe aangezet een gedeelte van de betalingen aan de Nationale Maatschappij voor de Huisvesting uit te stellen, waardoor een gedebudgetteerde schuld tot stand kwam ten belope van fr. 5,9 miljard [kolom (e)]. Van 1981 tot 1984 schommelde het bedrag ten laste van de over-

¹ De gegevens betreffende de Nationale Landmaatschappij zijn niet beschikbaar.

heid tussen fr. 15 en fr. 20 miljard en in 1985 maakte het een nieuwe sprong naar fr. 33,7 miljard [kolom (c)]. Te voorzien valt dat het zich in de periode 1986-1990 ten minste op dat niveau zal handhaven.

2. Tegemoetkomingen aan de nationale sectoren

De nationale sectoren omvatten de vijf industriële bedrijfstakken waarvoor, krachtens de bijzondere wet van 8 augustus 1980 tot hervorming der instellingen, de bevoegdheden inzake economisch beleid niet aan de gewesten zijn toegekend, maar volledig in handen van de nationale overheid bleven. Die vijf sectoren zijn de staalnijverheid (incl. het transport van mineralen en cokes), de steenkoolmijnen, de textielnijverheid, de scheepsbouw en sloopbouw en de verpakkingsglasnijverheid.

Aangezien een voorgaand artikel van het *Tijdschrift* specifiek gewijd is aan het onderzoek van de tegemoetkomingen aan de vijf nationale sectoren¹, brengt deze studie alleen maar enkele basisgegevens in herinnering met betrekking tot de hulpverlening aan die sectoren.

Tabel 11

TEGEMOETKOMINGEN AAN DE VIJF NATIONALE SECTOREN

(In miljarden franken)

	Periode 1971 - 1975	Periode 1976 - 1980	Periode 1981 - 1985	Totaal voor de periode 1971 - 1985	Idem in pct. van het totaal
1. Staalnijverheid ¹	18,4	59,4	174,0	251,8	56,0
2. Steenkoolmijnen	26,2	48,0	46,1	120,3	26,7
3. Scheepsbouw	5,5	23,6	23,9	53,0	11,8
4. Textielnijverheid	1,0	1,0	20,0	22,0	4,9
5. Verpakkingsglasnijverheid	1,3	1,6	2,9	0,6
6. Totaal	51,1	133,3	265,6	450,0	100,0
waarvan : 6.1 ten laste van de begroting	36,3	75,0	46,1	157,4	35,0
6.2 gedebetgetteerd	14,8	58,3	219,5	292,6	65,0

Bronnen : Nationale Bank van België, Ministerie van Financiën, Ministerie van Economische Zaken, Ministerie van Verkeerswezen, Nationale Maatschappij voor de Herstructurering van de Nationale Sectoren, Nationale Maatschappij voor Krediet aan de Nijverheid, Belfin.

¹ De door de overheid overgenomen schulden van die sector zijn niet opgetekend tijdens de jaren waarin de overheid die schulden formeel heeft overgenomen maar zijn toegerekend aan de jaren waarin ze aanvankelijk door de betrokken ondernemingen zijn aangegaan.

Van 1971 tot 1985 bedroegen de tegemoetkomingen aan de nationale sectoren in totaal fr. 450 miljard (tabel 11). De twee meest begunstigde sectoren waren de staalnijverheid (56 pct. van de totale tegemoetkomingen) en de steenkoolmijnen (26,7 pct. van het totaal). Uit de analyse per subperiode blijkt duidelijk dat de tegemoetkomingen van de Staat geleidelijk zijn toegenomen, nl. van fr. 51,1

¹ « De hulpverlening aan de nationale sectoren », *Tijdschrift van de Nationale Bank van België*, LXe jaargang, deel I, nr. 5, mei 1985.

miljard tijdens de periode 1971-1975 tot fr. 265,6 miljard tussen 1981 en 1985. De toename was bijzonder fors in de staalnijverheid.

In het licht van de toenemende druk die de tegemoetkomingen aan de nationale sectoren uitoefenen op de begroting, is de overheid meer en meer de techniek van de debutgettering gaan toepassen. Over de periode 1971 tot 1985 is aldus 65 pct. van die tegemoetkomingen gedebudgetteerd.

Het is erg moeilijk om de algemene weerslag en doeltreffendheid van de verschillende hulpprogramma's voor de nationale sectoren te evalueren, aangezien die telkens in een sterk uiteenlopende context moeten worden gesitueerd :

- de tegemoetkomingen aan de staalnijverheid dienden meestendeels om de exploitatieverliezen en de investeringen van een enkele onderneming te financieren, met name Cockerill-Sambre. Dat neemt niet weg dat zeer aanzienlijke bedragen ter beschikking zijn gesteld van andere staalbedrijven ten einde deze laatste « gelijkwaardige voordelen » te bieden ;
- de tegemoetkomingen aan de steenkoolmijnen hebben voornamelijk gediend om de exploitatieverliezen te dekken van de enige onderneming die thans nog in bedrijf is, nl. de Kempense Steenkolenmijnen ;
- het herstructureringsplan voor de textielnijverheid is zeer gediversifieerd. Zo heeft het vooreerst betrekking op talrijke bedrijven, aangezien deze sector gekenmerkt is door een grote versnippering in kleine en middelgrote ondernemingen. Daarnaast heeft het ook een drietal verschillende oogmerken, namelijk de verbetering van de ondernemingsstructuren (« financiële » doelstelling), de financiering van afdankingsvergoedingen en brugpensioenen (« sociale » doelstelling) en de stimulering van promotie-, onderzoeks- en ontwikkelingsactiviteiten (doelstelling « diensten ») ;
- het grootste gedeelte van de steun aan de scheepsbouw en scheepsherstelling is niet rechtstreeks aan de scheepswerven verleend maar aan de Belgische scheepvaartbedrijven voor de bouw van schepen die onder Belgische vlag te water worden gelaten ;
- het veel beperkter hulpplan voor de verpakkingsglassector betreft slechts een enkele onderneming, met name Verlipack.

De tegemoetkomingen aan de nationale sectoren zijn niet uitsluitend om economische, maar ook om sociale redenen toegekend. Het ging er in het bijzonder om de onvermijdelijke personeelsinkrimpingen, waartoe die grote in moeilijkheden verkerende sectoren dienden over te gaan, te matigen of te spreiden. Het verloop van de werkgelegenheid in deze vijf sectoren vormt dan ook een belangrijk criterium — naast vele andere — dat bij de evaluatie van de hulpprogramma's voor de nationale sectoren mee in aanmerking dient te worden genomen. Tabel 12 toont aan dat, tussen 1974 en 1984, de werkgelegenheid in deze sectoren is verminderd met 141.700 eenheden, d.i. een daling met 43,1 pct. (regel 6). Die teruggang is aanmerkelijk groter dan in de rest van de industrie (- 23,4 pct.) en vooral veel groter dan in het geheel van de economie (- 5,2 pct.). Het aandeel van de nationale sectoren in de totale werkgelegenheid zou daardoor zijn verkleind van 8,6 pct. in 1974 tot 5,2 pct. in 1984.

Tabel 12

VERLOOP VAN DE WERKGELEGENHEID IN DE VIJF NATIONALE SECTOREN*(In duizenden eenheden)*

	1974	1977	1980	1983	1984	Veranderingen tussen 1974 en 1984	Idem in pct.
1. Staalnijverheid	63,6	54,3	47,4	40,4	38,7	- 24,9	- 39,2
2. Textielnijverheid ¹	198,7	152,8	121,7	108,0	108,5	- 90,2	- 45,4
3. Steenkoolmijnen	29,6	23,9	21,4	20,5	19,0	- 10,6	- 35,8
4. Scheepsbouw en scheepsherstellingen	12,7	10,1	9,4	7,1	6,1	- 6,6	- 52,0
5. Glasnijverheid ²	24,5	21,1	17,7	15,1	15,1	- 9,4	- 38,4
6. Totaal voor de nationale sectoren	329,1	262,2	217,6	191,1	187,4	- 141,7	- 43,1
7. Rest van de nijverheid	904,4	815,7	771,4	698,2	692,5	- 211,9	- 23,4
8. Totaal voor de nijverheid (= 6 + 7)	1.233,5	1.077,9	989,0	889,3	879,9	- 353,6	- 28,7
9. Overige sectoren	2.600,2	2.673,5	2.808,1	2.744,4	2.754,8	+ 154,6	+ 5,9
10. Totale werkgelegenheid (= 8 + 9)	3.833,7	3.751,4	3.797,1	3.633,7	3.634,7	- 199,0	- 5,2
11. Nationale sectoren in pct. van de totale werkgelegenheid (6/10) ...	8,6	7,0	5,7	5,3	5,2		

Bronnen : Nationaal Instituut voor de Statistiek, Bureau voor de Statistiek der Europese Gemeenschappen, Ministerie van Tewerkstelling.

¹ Overeenkomstig de definitie van de nationale sectoren, betreft het de textielsector in de ruime zin, m.a.w. inclusief de kleding- en confectionijverheid.

² Bij gebrek aan voldoende gedetailleerde gegevens werd de hele glassector in aanmerking genomen hoewel enkel de verpakkingsglasnijverheid deel uitmaakt van de nationale sectoren.

3. Tegemoetkomingen aan andere particuliere ondernemingen

In de mate dat de tegemoetkomingen aan particuliere ondernemingen, andere dan de nationale sectoren, niet voor collectieve voorzieningen bestemd zijn, noch voor de leniging van de specifieke problemen van enkele grote, in moeilijkheden verkerende bedrijfstakken, zouden zij het bevoorrechte instrument moeten zijn van een algemeen beleid dat gericht is op economische expansie en industriële reconversie.

Uit het onderzoek van de diverse vormen van steunverlening aan de particuliere ondernemingen buiten de nationale sectoren, blijkt nochtans dat de verantwoordelijkheden op dit vlak erg verdeeld zijn onder de verschillende ministeriële departementen, de gewesten en verscheidene autonome fondsen en instellingen. In tabel 13 wordt een inventaris opgemaakt van die tegemoetkomingen aan de overige particuliere ondernemingen.

De versnippering van die hulpverlening verklaart niet alleen het relatief geringe belang van de afzonderlijke bedragen die in tabel 13 voorkomen, zij brengt tevens mee dat de daarin opgenomen gegevens onvolledig en onnauwkeurig zijn. Niet alle tegemoetkomingen konden worden opgetekend en inzake de

tegemoetkomingen verleend via autonome fondsen en instellingen, bleek het soms niet mogelijk in hun totale uitgaven een onderscheid te maken tussen het gedeelte dat eigenlijke overdrachten aan bedrijven vertegenwoordigt en het gedeelte dat overeenstemt met andere bestedingscategorieën, in het bijzonder werkingskosten.

Tabel 13

**TEGEMOETKOMINGEN AAN PARTICULIERE ONDERNEMINGEN
DIE GEEN DEEL UITMAKEN VAN DE NATIONALE SECTOREN**

	In miljarden franken					In pct. van het totaal				
	1980	1981	1982	1983	1984	1980	1981	1982	1983	1984
1. Bijdragen in de investeringen :										
1.1 Tegemoetkomingen toegekend in het kader van de economische expansiewetten	11,2	15,2	16,1	17,7	17,3	33,5	33,0	33,2	30,1	30,1
1.2 Zgn. uitgaven voor de indeplaatsstelling voor de in gebreke gebleven debiteuren	1,5	1,7	1,8	3,4	3,2	4,5	3,7	3,7	5,8	5,6
1.3 Fonds voor Industriële Vernieuwing	—	4,0	1,7	1,9	6,0	—	8,6	3,5	3,2	10,4
1.4 Totaal	12,7	20,9	19,6	23,0	26,5	38,0	45,3	40,4	39,1	46,1
2. Tegemoetkomingen aan de uitvoer :										
2.1 Copromex	0,9	1,4	3,8	3,7	4,1	2,7	3,1	7,8	6,3	7,1
2.2 Nationale Delcrederedienst ..	0,8	0,8	1,0	1,1	1,3	2,4	1,7	2,1	1,9	2,3
2.3 Belgische Dienst voor de Buitenlandse Handel	0,5	0,6	0,6	0,7	0,7	1,5	1,3	1,2	1,2	1,2
2.4 Fonds voor Buitenlandse Handel	0,2	0,2	0,2	0,3	0,3	0,6	0,4	0,4	0,5	0,5
2.5 Totaal	2,4	3,0	5,6	5,8	6,4	7,2	6,5	11,5	9,9	11,1
3. Beoordering van onderzoek en ontwikkeling :										
3.1 Instituut tot Aanmoediging van het Wetenschappelijk Onderzoek in Nijverheid en Landbouw (I.W.O.N.L.) ...	2,3	2,5	2,5	2,5	2,5	6,9	5,4	5,1	4,2	4,3
3.2 Toelagen voor de ontwikkeling van prototypes	1,4	1,6	1,5	2,9	1,7	4,2	3,5	3,1	4,9	3,0
3.3 Regeringsprogramma's die rechtstreeks afhangen van de Eerste Minister (sector wetenschapsbeleid)	1,5	2,3	2,5	3,8	4,3	4,5	5,0	5,1	6,5	7,5
3.4 Totaal	5,2	6,4	6,5	9,2	8,5	15,6	13,9	13,3	15,6	14,8
4. Overige tegemoetkomingen :										
4.1 Fonds voor Landbouwinvesteringen en Landbouwfonds ...	4,9	5,1	5,1	5,2	5,3	14,7	11,1	10,5	8,9	9,2
4.2 Tegemoetkomingen van sociale aard	0,7	2,1	2,2	2,2	2,5	2,1	4,5	4,6	3,7	4,3
4.3 Nationaal Solidariteitsfonds ..	0,5	0,5	0,6	5,8	1,2	1,5	1,1	1,2	9,9	2,1
4.4 Tegemoetkomingen door de lokale overheid	7,0	8,1	9,0	7,6	7,1	20,9	17,6	18,5	12,9	12,4
4.5 Totaal	13,1	15,8	16,9	20,8	16,1	39,2	34,3	34,8	35,4	28,0
5. Eindtotaal	33,4	46,1	48,6	58,8	57,5	100,0	100,0	100,0	100,0	100,0
6. p.m. : Totale tegemoetkomingen aan de particuliere ondernemingen die geen deel uitmaken van de nationale sector (= rubriek 3 van tabel 7)	32,3	50,0	54,5	65,0	62,0					

Bronnen : Ministerie van Financiën, begrotingsdocumenten, Boeken van het Rekenhof.

3.1 *Bijdragen in de investeringen*

Ongeveer 40 à 45 pct. van de tegemoetkomingen aan particuliere ondernemingen buiten de nationale sectoren, nemen de vorm aan van investeringsbijdragen (rubriek 1.4 van tabel 13), meestendeels verstrekt in het kader van de wetten betreffende de economische expansie (rubriek 1.1). De voordelen die krachtens die wetten worden toegekend, bevatten niet enkel rentesubsidies en kapitaalpremies, maar ook indirecte hulp zoals bij voorbeeld het toekennen van de staatsgarantie, vrijstelling van de onroerende voorheffing en van het registratierecht of de mogelijkheid tot versnelde afschrijving. Die indirecte tegemoetkomingen zijn evenwel niet vervat in tabel 13.

Wat het begrotingsaspect van de economische expansiewetten betreft, is het belangrijk op te merken :

- dat de toepassing van die wetten, met uitzondering van de vijf nationale sectoren¹, thans onder de bevoegdheid van de gewesten valt ;
- dat de hulpverlening in het kader van de economische expansie via de Fondsen voor economische expansie en regionale reconversie loopt. Deze laatste benaming kan nochtans misleidend zijn : op de begroting van een tiental ministeriële departementen komen fondsen onder die benaming voor, doch enkel de fondsen die voorkomen op de begroting van Economische Zaken en van Middenstand en, sedert de staatshervorming, op die van de gewesten, zijn met de toepassing van de expansiewetten belast.

Die bijzondere situatie heeft tot gevolg dat de gegevens omtrent de economische-expansiehulp erg moeilijk bijeen te brengen zijn, vooral voor de periode na de staatshervorming. De in rubriek 1.1 voorkomende gegevens zijn afkomstig van de jaarboeken van het Rekenhof.

Behalve de op het vlak van de economische expansie verstrekte hulp, zij eveneens melding gemaakt van :

- de zgn. uitgaven voor « de indeplaatsstelling voor in gebreke gebleven debiteuren ». Die uitgaven vloeien voornamelijk voort uit het beroep van de financiële instellingen op de garantie die de Staat, buiten de economische-expansiewetgeving om, heeft verleend voor leningen van particuliere ondernemingen in het kader van diverse steunmaatregelen voor de investeringen (rubriek 1.2) ;
- de uitgaven van het Fonds voor Industriële Vernieuwing, ter financiering van het industrieel reconversiebeleid in regio's die te kampen hebben met de structurele moeilijkheden van de nationale sectoren (rubriek 1.3).

¹ De in het kader van de economische expansie aan deze laatste sectoren verleende steun komt derhalve niet in tabel 13 voor, maar is opgenomen in tabel 11, die betrekking heeft op de tegemoetkomingen aan de nationale sectoren.

3.2 *Tegemoetkomingen aan de uitvoer*

Ondanks de stijging van de jongste jaren, vertegenwoordigen de totale tegemoetkomingen aan de uitvoer slechts een tamelijk bescheiden bedrag vergeleken met het belang van de Belgische buitenlandse handel. De overheid komt zowel tegemoet op het vlak van de financiering, de verzekering als de prospectie.

Het Comité voor de bevordering van de uitvoer van uitrustingsgoederen (Copromex) vergemakkelijkt de financiering van de « grote uitvoer » door aan de uitvoerders rentesubsidies toe te kennen ten einde de financiële lasten terug te brengen tot het niveau van de minimumvoorwaarden die kunnen worden toegepast krachtens de door België ondertekende internationale akkoorden. De middelen van Copromex, traditioneel gestijfd door begrotingsdotaties, werden in 1982 en 1983 gunstig beïnvloed door het feit dat een gedeelte van de opbrengst van de loonmatiging in de kredietsector aan de bevordering van de uitvoer werd besteed.

Voor de kredietverzekering van de uitvoer staat de Nationale Delcredere-dienst in. De ontvangsten van die instelling zijn in de eerste plaats afkomstig van door de uitvoerders gestorte verzekeringspremies. Daar de Nationale Delcredere-dienst evenwel een soepel beleid toepast wat het aanvaarden van de risico's betreft, zijn die premies niet toereikend om de uit te keren schadeloosstellingen te dekken. Het verschil wordt op twee manieren aangevuld. Enerzijds ontvangt de Nationale Delcredere-dienst, per tranche van fr. 20 miljard verbintenissen, een dotatie van fr. 1 miljard in de vorm van staatsobligaties; het zijn derhalve niet de aanvankelijke dotaties die de Delcredere-dienst in staat stellen zich te financieren, maar wel de interesten die later worden geïnd op de obligaties die deze dotaties vertegenwoordigen¹. Anderzijds draagt de overheid rechtstreeks bij om de verliezen te dekken die voortvloeien uit sommige verzekeringscontracten die, omdat zij risico's inhouden die de technische mogelijkheden van de Delcredere-dienst overtreffen, voor rekening van de Staat worden afgesloten.

De tegemoetkomingen ten voordele van de prospectie en de commerciële expansie gaan via de Belgische Dienst voor de Buitenlandse Handel en het Fonds voor Buitenlandse Handel. Er dient echter op te worden gewezen dat een niet te verwaarlozen gedeelte van de middelen van die instellingen in feite dient om de personeels- en werkingskosten te dekken.

3.3 *Bevordering van onderzoek en ontwikkeling*

In ruime zin beschouwd, is de overheidssteun aan onderzoeks- en ontwikkelingsactiviteiten niet beperkt tot overdrachten aan particuliere ondernemingen. Daartoe zouden ook kunnen worden gerekend de hulpverlening aan het universi-

¹ De toepassing van dit ingewikkelde mechanisme heeft eens te meer tot gevolg dat het zeer moeilijk is de bedragen aan te duiden die effectief overeenstemmen met een overdracht aan bedrijven.

tair onderzoek evenals de werkingstoelagen aan wetenschappelijke instellingen en instellingen die onder de directe voogdij vallen van diverse ministeriële departementen, zoals het Studiecentrum voor kernenergie te Mol, het Koninklijk Observatorium en het Meteorologisch Instituut. Deze laatste twee categorieën van tegemoetkomingen zijn evenwel niet vervat in de gegevens van rubriek 3 van tabel 13, die in beginsel enkel betrekking hebben op bedragen die rechtstreeks particuliere ondernemingen ten goede komen. Meer bepaald betreft het :

- de subsidies toegekend door het Instituut tot Aanmoediging van het Wetenschappelijk Onderzoek in Nijverheid en Landbouw (I.W.O.N.L.) (rubriek 3.1);
- de tegemoetkomingen die worden toegekend ter bevordering van het onderzoek naar en de ontwikkeling van prototypes, nieuwe produkten of nieuwe fabricagemethoden (rubriek 3.2);
- de in de begroting van de Eerste Minister (sector wetenschapsbeleid) opgenomen uitgaven ten voordele van het wetenschappelijk onderzoek (rubriek 3.3). Dit soort hulpverlening is erg belangrijk voor de financiering van de onderzoeks- en ontwikkelingsprogramma's van Belgische ondernemingen, daar het in de regel discretionaire uitgaven betreft die gericht zijn op de promotie van de spitstechnologie, in het bijzonder in het vlak van de vliegtuigbouwkunde en de telecommunicatie. Er zij evenwel op gewezen dat een gedeelte van de in deze rubriek voorkomende bedragen niet rechtstreeks aan Belgische ondernemingen wordt uitgekeerd, maar bestemd is voor de financiering van de Belgische deelneming aan internationale onderzoeks- en ontwikkelingsactiviteiten, zoals het European Space Agency.

3.4 *Overige tegemoetkomingen*

De hulpverlening aan particuliere ondernemingen bevat nog andere tegemoetkomingen, die uiteenlopende doelstellingen op het oog hebben, zoals :

- de tegemoetkomingen die specifiek bestemd zijn voor het landbouwbedrijf. Die hulp wordt meestendeels verstrekt door het Fonds voor Landbouwinvesteringen en het Landbouwfonds in de vorm van hetzij rechtstreekse overdrachten aan de ondernemingen, hetzij indirecte overdrachten via verschillende instellingen, zoals de Belgische Dienst voor Bedrijfsleven en Landbouw, de Nationale Dienst voor Afzet van Land- en Tuinbouwprodukten, het Nationaal Instituut voor Landbouwkrediet of nog de Nationale Zuiveldienst (rubriek 4.1);
- de tegemoetkomingen van sociale aard die worden toegekend aan de particuliere ondernemingen via het Fonds voor de humanisering van de arbeidsvoorwaarden, het Fonds voor wederaanpassing of het Fonds voor de experimenten voor aanpassing van de werktijd (rubriek 4.2);

- het gedeelte van de uitgaven van het Nationaal Solidariteitsfonds dat niet voortvloeit uit lasten die verband houden met de herstructurering van de nationale sectoren (rubriek 4.3). Die uitgaven blijven nationaal, daar ze bestemd zijn voor de financiering van projecten waarvan de economische gevolgen niet kunnen worden gelokaliseerd;
- het geheel van de tegemoetkomingen van de lokale overheid, die niet kunnen worden ingedeeld op basis van hun economische bestemming (rubriek 4.4).

3.5 *Slotbeschouwingen*

Het totaal van de hiervoren opgesomde tegemoetkomingen aan particuliere ondernemingen (rubriek 5 van tabel 13) stemt niet overeen met de totale overheidssteun aan die ondernemingen zoals vermeld in rubriek 3 van tabel 7. Dat verschil vloeit voornamelijk voort uit twee, in tegengestelde zin werkende factoren :

- de vergissingen, weglatingen en onnauwkeurigheden, die een onvermijdelijk gevolg zijn van de grote diversiteit en complexiteit van de tegemoetkomingen aan de particuliere ondernemingen en die ertoe leiden dat de gedetailleerde opsomming van tabel 13 niet volledig is;
- de gegevens van tabel 13 zijn brutogegevens terwijl die van tabel 7 nettogegevens zijn, m.a.w. verkregen na aftrek van de kapitaaloverdrachten en de terugbetalingen van kredieten door particuliere ondernemingen aan de overheid en na aftrek van de door de overheid te gelde gemaakte participaties.

Uit de vergelijking van de rubrieken 5 en 6 van tabel 13 kan men opmaken dat de overschatting die uit deze tweede factor voortvloeit, in 1980 aanzienlijker zou zijn geweest dan de onderschatting die aan de eerste factor is toe te schrijven. Het omgekeerde zou het geval zijn geweest tijdens elk van de jaren 1981 tot 1984. Die ontwikkeling toont aan dat de regionalisering van een belangrijk gedeelte van de overheidshulp aan particuliere bedrijven ten gevolge van de staats Hervorming, gepaard is gegaan met een verslechtering van het statistisch materiaal op dit gebied.

BESLUIT

Deze inventarisatie van de overheidssteun aan bedrijven is zowel op conceptuele als op statistische moeilijkheden gestoten.

Het begrip zelf van die overheidssteun is moeilijk te vatten, doordat sommige vormen van bijstand niet kwantificeerbaar zijn, terwijl andere tegemoetkomingen tot afgeleide effecten kunnen leiden, die de weerslag van de aanvankelijke maatregel kracht bijzetten of integendeel tegenwerken. Nog andere tegemoetkomingen transiteren weliswaar via de ondernemingen, maar zijn in werkelijkheid onrechtstreekse sociale overdrachten aan particulieren.

De informatie betreffende de tegemoetkomingen aan de ondernemingen is overigens fragmentarisch, heterogeen en onvolledig. Die tekortkomingen hangen ongetwijfeld samen met de versnippering van die tegemoetkomingen, met de verbrokkeling der toezichtsorganen, met de diversiteit van de nagestreefde doelstellingen en met de complexiteit van de toegepaste financieringsmechanismen. Zij rechtvaardigen de talrijke reserves en beperkingen waarmee deze studie, tot vervelens toe, is doorspekt.

De gevolgen reiken evenwel veel verder dan deze zuiver statistische problemen. De allesoverheersende complexiteit van de overheidssteun aan de ondernemingen verklaart mede de opvallende tegenstelling die er bestaat tussen de — aanzienlijke — omvang van de ingezette financiële middelen en de enge effectieve manoeuvreerruimte waarover de autoriteiten bij hun beleidsvoering blijken te kunnen beschikken.

De totstandbrenging van een samenhangend industrieel reconversiebeleid dat immers een rechtstreekse controle van de belangrijke financiële stromen vergt, wordt in die omstandigheden gedwarsboemd. Terzelfder tijd wordt ook een hypotheek gelegd op de verdere sanering van de overheidsfinanciën : door de vermenigvuldiging van beslissingscentra wordt de terugdringing of zelfs de beperking van de uitgaven ten voordele van de ondernemingen immers ernstig bemoeilijkt.

De wijze waarop thans overheidssteun wordt toegekend, brengt ook aanzienlijke administratieve kosten met zich, niet enkel voor de overheid, maar ook voor de ondernemingen, die de veelheid aan informatie betreffende de talrijke bestaande vormen van tegemoetkomingen moeten verzamelen en interpreteren.

In wezen kan men zich bij de gegeven stand van zaken dan ook moeilijk een oordeel vormen omtrent de weerslag en de doeltreffendheid van de aan de ondernemingen verleende overheidshulp.

**SYNTHETISCHE CURVE VAN DE VOORNAAMSTE GEGEVENS
VAN DE MAANDELIJKSE CONJUNCTUURTEST
VAN DE NATIONALE BANK**

RESULTATEN VAN DE MAAND NOVEMBER 1986
(juli 1974 - juni 1981 = 100)

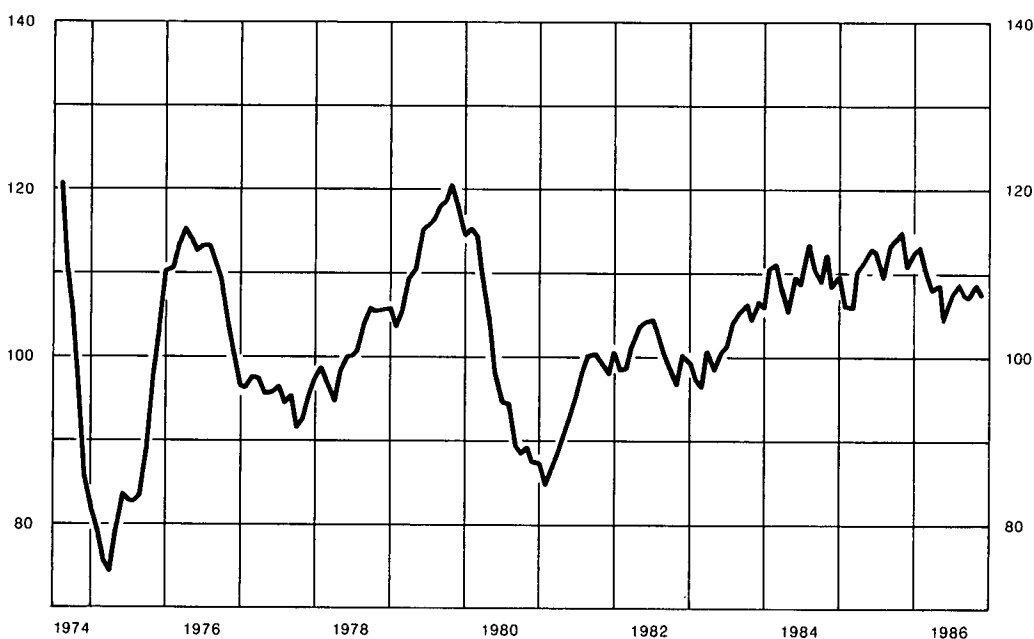

Commentaar

De getalwaarde van de synthetische curve liep in november met 1,49 punt terug en bedraagt thans 107,32 punten d.i. het peil bereikt in september. De conjunctuur blijft derhalve de jongste maanden gekenmerkt door een zekere stabiliteit.

De terugloop in november is toe te schrijven aan een verzwakking van de conjunctuur in de verwerkende nijverheid en in de handel, die ten dele gecompenseerd werd door een tegengestelde ontwikkeling in de bouwsector.

STATISTIEKEN

ECONOMISCHE WETGEVING

LITERATUUR IN VERBAND MET
DE ECONOMISCHE EN FINANCIËLE PROBLEMEN
DIE VAN BELANG ZIJN VOOR BELGIE

STATISTIEKEN

INHOUD

Nummers
van de tabellen

Nummers
van de tabellen

- I. — Nationale rekeningen en conjunctuurtests.**
1. Verdeling van het nationaal produkt over de produktiefactoren I - 1
 2. Bruto toegevoegde waarde, tegen marktprijzen, per activiteitsklasse I - 2
 3. Besteding van het nationaal produkt :
 - a) Ramingen in werkelijke prijzen I - 3a
 - b) Ramingen in prijzen van 1980 I - 3b
 4. Conjunctuurtests :
 - a) Getalwaarde van de synthetische curven I - 4a
 - b) Verwerkende nijverheid :
 - getalwaarde van de synthetische curve en van haar componenten I - 4b.1
 - brutoresultaten per sector I - 4b.2
 - getalwaarde van de regionale synthetische curven en van hun componenten I - 4b.3
 - brutoresultaten per gewest I - 4b.4
 - c) Bouwnijverheid :
 - getalwaarde van de synthetische curve en van haar componenten I - 4c.1
 - brutoresultaten per sector I - 4c.2
 - d) Handel :
 - getalwaarde van de synthetische curve en van haar componenten I - 4d
 5. Investerings in vaste kapitaalgoederen in de verwerkende nijverheid I - 5
- II. — Bevolking, werkgelegenheid, werkloosheid.**
1. Bevolking, vraag naar en aanbod van arbeidsplaatsen II - 1
 2. Werkloosheid en openstaande betrekkingen II - 2
- III. — Landbouw en visserij.**
1. Landbouw III - 1
 2. Zeevisserij III - 2
- IV. — Nijverheid.**
1. Industriële produktie IV - 1
 2. Produktie van de verwerkende industrie - Indeling naar de bedrijfstak IV - 2
 3. Energie IV - 3
 4. Metaal IV - 4
 5. Bouwnijverheid IV - 5
 6. Industriële produktie der E.E.G.-landen IV - 6
- V. — Diensten.**
1. Vervoer :
 - a) Activiteit van de N.M.B.S. en de SABENA V - 1a
 - b) Zeevaart V - 1b
 - c) Binnenscheepvaart V - 1c
 2. Toerisme — Overnachtingen van toeristen in België V - 2
 3. Binnenlandse handel :
 - a) Verkoop van de detailhandel V - 3a
 - b) Verkoop op afbetaling V - 3b
 4. Verrekenkamers :
 - a) Aantal verrichtingen V - 4a
 - b) Bedrag van de verrichtingen V - 4b
- VI. — Inkomens.**
1. Bezoldigingen van de werknemers VI - 1
 2. Gemiddelde brutobezoldigingen van de werknemers in de nijverheid VI - 2
- VII. — Prijsindexcijfers.**
1. Grondstoffen VII - 1
 2. Groothandelsprijzen in België VII - 2
 3. Consumptieprijzen in België :
 - a) Indeling in 4 groepen VII - 3a
 - b) Indeling volgens het Bureau voor de Statistiek der Europese Gemeenschappen VII - 3b
- VIII. — Buitenlandse handel van de B.L.E.U.**
1. Algemene tabel VIII - 1
 2. Uitvoer naar de aard der produkten VIII - 2
 3. Invoer naar het gebruik der produkten VIII - 3
 4. a) Gemiddelde waarden per eenheid VIII - 4a
 - b) Volume VIII - 4b
 5. Geografische spreiding VIII - 5
- IX. — Betalingsbalans van de B.L.E.U.**
- 1-2-3. Balans op transactiebasis :
 - Jaarcijfers IX - 1
 - Saldi per kwartaal IX - 2
 - Ontvangsten en uitgaven per kwartaal IX - 3
 4. Balans op kasbasis IX - 4
 5. Verrichtingen met het buitenland, verrichtingen in buitenlandse valuta's van de ingezetenen met de Belgische en Luxemburgse banken en termijnvalutatransacties IX - 5
 6. Voor de betaling van in- en uitvoer gebruikte valuta's IX - 6
- X. — Valutamarkt.**
1. Officiële wisselkoersen vastgesteld door de in verrekenkamer te Brussel vergaderde bankiers :
 - a) Jaarlijkse cijfers X - 1a
 - b) Driemaandelijkse en maandelijkse cijfers X - 1b
 2. Bijzonder trekkingsrecht X - 2
 3. Markt van de U.S.-Dollar te Brussel X - 3
 4. Europees Monetair Stelsel :
 - a) Spilkoersen van de Ecu, bilaterale spilkoersen en koersen waarop interventie verplicht is gesteld X - 4a
 - b) Wisselkoers van de Ecu, agio of disagio van de verschillende munten t.o.v. de Belgische frank en afwijkingsindicatoren X - 4b
 - c) Samenstelling en relatieve gewichten van de Ecu ; afwijkingsintervallen X - 4c
 5. Effectieve wisselkoersen X - 5
- XI. — Rijksfinanciën**
1. Ontvangsten en uitgaven van de Schatkist voortvloeiend uit de verrichtingen volgens begroting XI - 1
 2. Kasresultaat van de Schatkist en financiering ervan XI - 2
 3. Nettofinancieringsbehoeften van de Schatkist en hun dekking XI - 3
 4. Belastingontvangsten (per kalenderjaar) XI - 4
 5. Indeling van de belastingontvangsten XI - 5
- XII. — Vorderingen en schulden in de Belgische economie.**
1. Uitstaande bedragen :
 - a) op 31 december 1983 XII - 1a
 - b) op 31 december 1984 XII - 1b
 2. Bewegingen van de vorderingen en schulden in 1984 XII - 2
 3. Uitstaande bedragen (totalen per sector) :
 - a) op 31 december 1983 XII - 3a
 - b) op 31 december 1984 XII - 3b
 4. Bewegingen van de vorderingen en schulden in 1984 XII - 4
- XIII. — Overwegend geldscheppende instellingen.**
1. Gezamenlijke balansen van de overwegend geldscheppende instellingen XIII - 1
 2. De balansen van de Nationale Bank van België, de geldscheppende openbare instellingen en de depositobanken :
 - a) Nationale Bank van België XIII - 2a
 - b) Geldscheppende openbare instellingen XIII - 2b
 - c) Depositobanken XIII - 2c
 - d) Totaal der overwegend geldscheppende instellingen XIII - 2d
 3. Oorzaken van de veranderingen in de geldhoeveelheid bij de overwegend geldscheppende instellingen XIII - 3
 4. Geldhoeveelheid :
 - a) Bij de overwegend geldscheppende instellingen XIII - 4a
 - b) Totaal XIII - 4b
 5. a) Netto buitenlands actief van de overwegend geldscheppende instellingen XIII - 5a
 - b) Netto goud- en deviezenreserves a contant en op termijn van de Nationale Bank van België XIII - 5b

	Nummers van de tabellen		Nummers van de tabellen
6-7. Opgenomen bedragen van de discontokredieten, voorschotten en acceptkredieten bij hun oorsprong door de depositobanken verleend aan de bedrijven en particulieren en aan het buitenland :		5. Uitgiften van de vennootschappen — gegevens N.B.B.	XVII - 5
— Zichtbare economische bestemming	XIII - 6	6. Verplichtingen van de bedrijven en particulieren tegenover de Belgische financiële instellingen	XVII - 6
— Vorm en houderschap	XIII - 7	7. Hypotheekinschrijvingen	XVII - 7
8. Discontokredieten, voorschotten en acceptkredieten aan de bedrijven en particulieren en aan het buitenland bij hun oorsprong toegestaan door de overwegend geldscheppende instellingen en ondergebracht bij de Nationale Bank van België	XIII - 8	8. Aanvragen van hypothecair krediet ingediend bij de belangrijkste Belgische financiële instellingen voor de financiering van de huisvesting	XVII - 8
9. Opgenomen bedragen van de discontokredieten, voorschotten en acceptkredieten, bij hun oorsprong door de overwegend geldscheppende instellingen verleend aan de bedrijven en particulieren en aan het buitenland	XIII - 9	9. Disconto-, voorschotten- en acceptkredieten bij hun oorsprong verleend door de banken, de ASLK, de N.M.K.N. en de N.K.B.K. aan de bedrijven en particulieren en aan het buitenland. — Kredieten van een miljoen frank of meer waarvan de begunstigde :	
10. Balansen van de Nationale Bank van België	XIII - 10	a) een Belgische ingezetene is (Indeling naar de economische sector waartoe de begunstigde behoort)	XVII - 9a
Weekstaten van de Nationale Bank van België	XIII - 10	b) een niet-ingezetene is (Indeling naar de geografische zone waar de begunstigde gevestigd is)	XVII - 9b
11. Verrichtingen in postrekening	XIII - 11		
12. Algemene staat der banken	XIII - 12	XVIII. — Geldmarkt.	
13. Gezamenlijke betalingen door middel van direct opeisbare bankdeposito's in Belgische franken en van tegoeden in postrekening	XIII - 13	1. Daggeldmarkt	XVIII - 1
XIV. — Financiële instellingen andere dan overwegend geldscheppende.		2. Houderschap van het door de depositobanken gediscoteerde handelspapier en van de bankaccepten	XVIII - 2
4. Voornaamste activa en passiva van het Rentenfonds	XIV - 4	3. Herdiscontoplafonds en maandelijkse quota's van de voorschotten in rekening-courant bij de Nationale Bank van België	XVIII - 3
5. Algemene Spaar- en Lijfrentekas :		XIX. — Disconto-, rente en rendementstarieven.	
a) Spaarkas - Verrichtingen van de gezinnen	XIV - 5a	1. Nationale Bank van België :	
b) Balansposten van de ASLK - Entiteit I	XIV - 5b	a) Officieel disconto- en voorschottentarieff	XIX - 1a
c) Balansposten van de ASLK - Entiteit II	XIV - 5c	b) Speciale rentepercentages	XIX - 1b
6. Nationale Maatschappij voor Krediet aan de Nijverheid	XIV - 6	c) Gewogen gemiddelde rentevoet	XIX - 1c
7. Algemene staat der private spaarkassen	XIV - 7	2. Rentevoeten van het Herdiscontering- en Waarborginstituut	XIX - 2
8. Gemeentekrediet van België	XIV - 8	3. Daggeldrente	XIX - 3
9. Levensverzekeringsmaatschappijen	XIV - 9	4. Rentevoet van de schatkiscertificaten en van de certificaten van het Rentenfonds	XIX - 4
XV. — Financiële activa.		5. Rentetarieff voor deposito's in Belgische franken bij de banken	XIX - 5
1. Financiële activa in het bezit van de overheid en van de bedrijven en particulieren	XV - 1	6. Rentetarieffen door de Algemene Spaar- en Lijfrentekas toegepast op gewone spaarboekjes	XIX - 6
2. Financiële activa in het bezit van de bedrijven en particulieren	XV - 2	7. Rendement van effecten met vast rendement op de Beurs te Brussel	XIX - 7
3. Financiële activa in het bezit van de bedrijven en particulieren. — Niet-monetaire activa voor ten hoogste een jaar :		8. Rentevoet van de kasbons en obligaties uitgegeven door de openbare kredietinstellingen	XIX - 8
a) Veranderingen	XV - 3a	XX. — Buitenlandse circulatiebanken.	
b) Uitstaande bedragen bij de nationale financiële instellingen	XV - 3b	1. Discontovoet	XX - 1
4. Financiële activa in het bezit van de bedrijven en particulieren. Activa voor meer dan een jaar	XV - 4	2. Banque de France	XX - 2
5. Financiële activa in het bezit van de bedrijven en particulieren. Activa in Belgische franken en buitenlandse valuta's bij de nationale financiële instellingen :		3. Bank of England	XX - 3
a) Veranderingen	XV - 5a	4. Federal Reserve Banks	XX - 4
b) Uitstaande bedragen	XV - 5b	5. Nederlandsche Bank	XX - 5
XVI. — Uitgiften en schulden van de overheidssector.		6. Banca d'Italia	XX - 6
1. Uitgiften in Belgische franken voor meer dan een jaar	XVI - 1	7. Deutsche Bundesbank	XX - 7
2. Uitgiften voor meer dan een jaar van de overheidssector	XVI - 2	8. Banque Nationale Suisse	XX - 8
3. Schuld van de Schatkist :		9. Banque des Règlements Internationaux	XX - 9
a) Officiële stand van de Staatsschuld	XVI - 3a	GRAFIEKEN.	
b) Veranderingen in de Staatsschuld die aanleiding hebben gegeven tot geldbewegingen	XVI - 3b	B.N.P. berekend door ontleding van de bestedingen	I - 3
4. Schulden in Belgische franken voor meer dan een jaar van de overheidssector :		Conjunctuurtests	I - 4
a) Indeling naar de debiteuren	XVI - 4a	Industriële produktie	IV - 1
b) Indeling naar de houders	XVI - 4b	Industriële produktie der landen van de Europese Economische Gemeenschap	IV - 6
XVII. — Effecten van de particuliere sector en kredieten aan de bedrijven en particulieren en aan het buitenland.		Bezoldigingen van de werknemers - Gemiddeld brutoloon per gewerkt uur	VI - 1
1. Beursbedrijvigheid : omzetten, koersen en rendementpercentages	XVII - 1	Groothandelsprijzen in België	VII - 2
2. Rendement van de vennootschappen op aandelen	XVII - 2	Consumptieprijzen in België	VII-3a-b
4. Uitgiften van de vennootschappen — gegevens N.I.S.	XVII - 4	Buitenlandse handel van de B.L.E.U.	VIII
		Belastingontvangsten per kalenderjaar	XI - 4
		Oorzaken van de veranderingen in de geldhoeveelheid bij de overwegend geldscheppende instellingen	XIII - 3
		Gebruiksfrequentie van de direct opeisbare bankdeposito's in Belgische franken en van de tegoeden in postrekening	XIII-13
		Algemene Spaar- en Lijfrentekas — Deposito's : overschotten of tekorten van de stortingen t.o.v. de opvingen	XIV-5a
		Koers van de Belgische effecten op de contantmarkt	XVII-1

VOORNAAMSTE GEBRUIKTE AFKORTINGEN

	ASLK	Algemene Spaar- en Lijfrentekas.
B.L.E.U.		Belgisch-Luxemburgse Economische Unie.
	B.P.C.	Bestuur der Postchecks.
	C.B.H.K.	Centraal Bureau voor Hypothecair Krediet.
E.E.G.		Europese Economische Gemeenschap.
E.F.M.S.		Europees Fonds voor Monetaire Samenwerking.
OESO		Organisatie voor Economische Samenwerking en Ontwikkeling.
	H.W.I.	Herdiscontering- en Waarborginstituut.
I.M.F.		Internationaal Monetair Fonds.
	IRES	Université Catholique de Louvain - Institut de Recherches Economiques.
	M.E.Z.	Ministerie van Economische Zaken.
	N.B.B.	Nationale Bank van België.
	N.I.L.K.	Nationaal Instituut voor Landbouwkrediet.
	N.I.S.	Nationaal Instituut voor de Statistiek.
	N.K.B.K.	Nationale Kas voor Beroepskrediet.
	N.M.B.S.	Nationale Maatschappij der Belgische Spoorwegen.
	N.M.H.	Nationale Maatschappij voor de Huisvesting.
	N.M.K.N.	Nationale Maatschappij voor Krediet aan de Nijverheid.
O.V.N.		Organisatie der Verenigde Naties.
	R.T.T.	Regie van Telegrafie en Telefonie.
	R.V.A.	Rijksdienst voor Arbeidsvoorziening.
	SABENA	Belgische Naamloze Vennootschap tot Exploitatie van het Luchtverkeer.

CONVENTIONELE TEKENS

—	het gegeven bestaat niet of is niet van toepassing.
.	niet beschikbaar gegeven.
%	procent.
*	voorlopig of raming.
!	verbeterd.
0 } 0,0 }	nihil of minder dan de helft van de laatst weerhouden eenheid.
p.m.	pro memorie.

VLUGGE MEDEDELING VAN DE GEGEVENS

De abonnees kunnen desgewenst de « Synthetische curve van de voornaamste gegevens van de maandelijks conjunctuurtest van de Nationale Bank » en de gegevens vermeld in de tabellen I-4a, VI-1, IX-2 en 4, X-1b en 5, XIII-3, 4a en b, 5a en 13, XV-1 tot 5, XVII-6, XVIII-1, 2, 3 en XIX-1a, b, c en 3 verkrijgen zodra zij opgesteld zijn. De aanvragen dienen te worden gericht aan de Nationale Bank van België, Dienst Documentatie, de Berlaimontlaan 5, B - 1000 Brussel. Hierbij dient te worden vermeld welke tabellen de abonnee wenst te ontvangen.

BELGISCHE ECONOMISCHE STATISTIEKEN

De Bank heeft verzamelingen statistische reeksen uitgegeven in verband met de Belgische economie tijdens de periodes 1919 tot 1928, 1929 tot 1940, 1941 tot 1950, 1950 tot 1960, 1960 tot 1970 en 1970 tot 1980. Daarmee wil zij allen behulpzaam zijn die belang stellen in economische studies op middellange en lange termijn. Zij heeft getracht statistische reeksen te publiceren die over een lange periode vergelijkbaar zijn. Technische noten verduidelijken de betekenis van de cijfers.

De verzamelingen zijn verkrijgbaar door storting of overschrijving op rekening 100-0123913-78 - « T.B.W. - Te factureren leveringen - Publikaties van de Dienst Documentatie » van de hieronder vastgestelde bedragen (eventueel plus 6 pct. B.T.W. voor België) met vermelding van de gewenste verzameling.

	België en het Groothertogdom Luxemburg	Buitenland (gewone post)
1919-1928 (enkel beschikbaar in het Frans)	fr. 100	fr. 100
1929-1940	fr. 250	fr. 250
1941-1950	fr. 400	fr. 450
1950-1960	fr. 500	fr. 600
1960-1970	fr. 1.000	fr. 1.100
1970-1980	fr. 2.000	fr. 2.600*

* Luchtpost fr. 3.000.

De aanvragen om inlichtingen kunnen worden gericht aan de Nationale Bank van België, Dienst Documentatie, de Berlaimontlaan 5, B - 1000 Brussel.

I. — NATIONALE REKENINGEN EN CONJUNCTUURTESTS

1. — VERDELING VAN HET NATIONAAL PRODUKT OVER DE PRODUKTIEFACTOREN

(Ramingen in werkelijke prijzen)

(Miljarden franken)

Bron : N.I.S.

	1978	1979	1980	1981	1982	1983	1984	1985
A. Inkomen uit bezoldigde arbeid¹ :								
1. Wedden en lonen van werknemers onderworpen aan de Sociale Zekerheid ..	986,7	1.060,6	1.145,0	1.191,0	1.242,0	1.265,4	1.333,8	1.388,4
2. Wedden en lonen van werknemers onderworpen aan sommige bepalingen van de Sociale Zekerheid	46,4	49,9	53,9	55,8	59,0	61,0	62,9	64,5
3. Werkgeversbijdragen Sociale Zekerheid	246,5	264,5	286,2	289,1	292,2	319,2	353,5	379,4
4. Werknemers niet onderworpen aan de Sociale Zekerheid	426,3	464,9	513,4	566,7	605,7	617,8	658,9	691,8
5. Aanvullingen en correcties	64,4	69,7	74,4	79,2	94,1	109,0	118,3	127,8
Statistische aanpassing	7,5	- 9,5	0,1	- 25,9	4,7	30,2	8,2	12,9
Totaal ...	1.777,8	1.900,1	2.073,0	2.155,9	2.297,7	2.402,6	2.535,6	2.664,8
B. Ondernemersinkomen van zelfstandigen en van personenvennootschappen :								
1. Land-, tuin- en bosbouw ¹	50,7	46,4	48,8	57,2	64,1	74,5	74,1	72,2
2. Vrije beroepen ¹	95,1	101,7	104,2	112,9	118,5	127,7	138,3	148,0
3. Handelaars en ambachtslieden ¹	222,8	228,7	228,1	228,9	233,7	236,6	256,6	277,6
4. Inkomen der personenvennootschappen ²	14,6	15,5	14,9	14,2	17,3	20,8	25,5	31,6
Statistische aanpassing	1,6	- 1,9	...	- 4,9	0,8	5,8	1,6	2,5
Totaal ...	384,8	390,4	396,0	408,3	434,4	465,4	496,1	531,9
C. Inkomen uit vermogen toevloeiend aan particulieren¹ :								
1. Intresten	201,9	240,5	285,9	327,3	374,8	404,1	462,6	508,2
2. Huur (ontvangen of toegerekend)	73,8	78,5	85,0	98,9	108,7	125,4	143,0	156,9
3. Dividenden, tantièmes, giften	60,5	58,7	64,3	77,2	102,6	124,9	151,8	171,7
Totaal ...	336,2	377,7	435,2	503,4	586,1	654,4	757,4	836,8
D. Reserveringen van vennootschappen²	27,1	28,9	24,4	13,2	34,7	52,5	88,5	129,9
E. Directe belastingen der vennootschappen van alle juridische vormen	81,7	91,9	89,7	87,5	112,9	114,2	135,2	148,6
F. Inkomen uit vermogen en ondernemersinkomen toevloeiend aan de overheid :								
1. Toegerekende netto-huur	22,1	24,6	27,7	29,9	30,3	31,5	33,2	36,0
2. Intresten, dividenden, winsten	- 23,9	- 21,2	- 7,3	0,9	15,5	- 4,6	3,3	11,2
Totaal ...	- 1,8	3,4	20,4	30,8	45,8	26,9	36,5	47,2
G. Intresten van de overheidsschuld	- 136,7	- 164,6	- 211,5	- 289,1	- 367,2	- 395,4	- 448,7	- 509,3
Netto nationaal inkomen tegen factorkosten	2.469,1	2.627,8	2.827,2	2.910,0	3.144,4	3.320,6	3.600,6	3.849,9
H. Afschrijvingen	281,4	302,5	312,1	332,1	367,3	401,7	420,7	440,5
Bruto nationaal inkomen tegen factorkosten	2.750,5	2.930,3	3.139,3	3.242,1	3.511,7	3.722,3	4.021,3	4.290,4
I. Indirecte belastingen	363,9	387,7	412,1	435,8	476,0	509,7	529,5	557,4
J. Subsidies	- 46,8	- 55,8	- 50,3	- 55,4	- 53,6	- 59,3	- 67,7	- 71,0
Bruto nationaal produkt tegen marktprijzen	3.067,6	3.262,2	3.501,1	3.622,5	3.934,1	4.172,7	4.483,1	4.776,8

¹ Vóór belastingheffing.

² Na belastingheffing.

**I - 2. — BRUTO TOEGEVOEGDE WAARDE, TEGEN MARKTPRIJZEN,
PER ACTIVITEITSKLASSE**

(Ramingen in werkelijke prijzen)

(Miljarden franken)

Bron : N.I.S.

	1978	1979	1980	1981	1982	1983	1984	1985
1. Landbouw, bosbouw en visserij	78,6	75,6	79,4	88,6	97,7	110,6	113,1	115,4
2. Extractieve nijverheid	17,1	15,9	18,6	20,1	25,1	24,8	26,6	25,9
3. Verwerkende nijverheid :								
a) Voedingsmiddelen, dranken, tabak ...	147,0	151,1	157,4	164,6	188,7	201,4	215,6	229,5
b) Textiel	37,1	37,7	40,5	39,2	42,0	45,8	51,1	50,8
c) Kleding en schoeisel	23,1	23,4	22,7	22,9	25,7	23,8	24,2	25,4
d) Hout en meubelen	36,7	37,8	41,1	39,9	41,2	39,2	40,1	41,7
e) Papier, drukkerij, uitgeverij	39,9	44,8	45,0	44,3	50,4	52,2	56,4	55,0
f) Chemie en aanverwante activiteiten ..	82,6	101,5	100,0	90,0	112,1	120,8	133,0	139,0
g) Klei, ceramiek, glas, cement	36,5	36,7	39,1	33,4	36,3	37,6	41,4	38,0
h) IJzer, staal en non ferro-metalen	51,4	59,4	54,7	54,4	58,4	62,8	74,1	68,7
i) Metaalverwerkende nijverheid, scheeps- bouw	243,5	241,3	247,6	229,2	255,7	269,2	274,2	288,1
j) Overige nijverheid	108,0	116,0	122,6	121,6	132,8	146,2	158,6	166,9
<i>Totaal van rubriek 3 ..</i>	<i>805,8</i>	<i>849,7</i>	<i>870,7</i>	<i>839,5</i>	<i>943,3</i>	<i>999,0</i>	<i>1.068,7</i>	<i>1.103,1</i>
4. Bouwnijverheid	228,5	233,7	263,0	229,8	238,0	234,6	236,1	248,1
5. Elektriciteit, gas, water	93,5	105,8	109,6	120,7	121,2	147,9	163,0	188,7
6. Handel, bank- en verzekeringswezen, woongebouwen :								
a) Handel	571,5	612,8	669,7	701,2	782,0	855,9	888,1	969,4
b) Bank- en verzekeringswezen	135,2	150,7	160,7	194,5	221,2	213,4	249,5	278,9
c) Woongebouwen	136,1	150,2	168,4	193,3	212,5	234,2	257,9	277,9
<i>Totaal van de rubriek 6 ..</i>	<i>842,8</i>	<i>913,7</i>	<i>998,8</i>	<i>1.089,0</i>	<i>1.215,7</i>	<i>1.303,5</i>	<i>1.395,5</i>	<i>1.526,2</i>
7. Vervoer en verkeer	234,8	255,5	279,6	285,1	304,1	318,7	359,5	384,3
8. Diensten	838,4	903,7	983,7	1.062,2	1.139,0	1.200,1	1.274,3	1.349,7
9. Correctie voor investeringen met eigen ar- beidskrachten	4,0	4,3	5,1	4,8	5,5	5,5	6,1	6,6
10. Intermediair verbruik van toegerekende in- tresten i.v.m. kosteloze diensten van finan- ciële instellingen	-45,1	-48,6	-45,1	-53,3	-61,7	-62,7	-72,1	-78,1
11. Aftrekbare B.T.W. op investeringen	-32,0	-34,8	-47,2	-53,6	-66,7	-69,4	-77,6	-85,9
Statistische aanpassing	-8,9	-8,8	3,2	12,7	11,2	-3,2	17,7	28,1
Bruto binnenlands produkt tegen marktprij- zen	3.057,5	3.265,7	3.519,4	3.645,6	3.972,4	4.209,4	4.510,9	4.812,1
12. Saldo van de factorinkomens ontvangen van en betaald aan het buitenland	10,1	-3,5	-18,3	-23,1	-38,3	-36,7	-27,8	-35,3
Bruto nationaal produkt tegen marktprijzen	3.067,6	3.262,2	3.501,1	3.622,5	3.934,1	4.172,7	4.483,1	4.776,8

I - 3. — B.N.P. BEREKEND DOOR ONTLEDING VAN DE BESTEDINGEN

(Miljarden franken)

Bron : N.I.S.

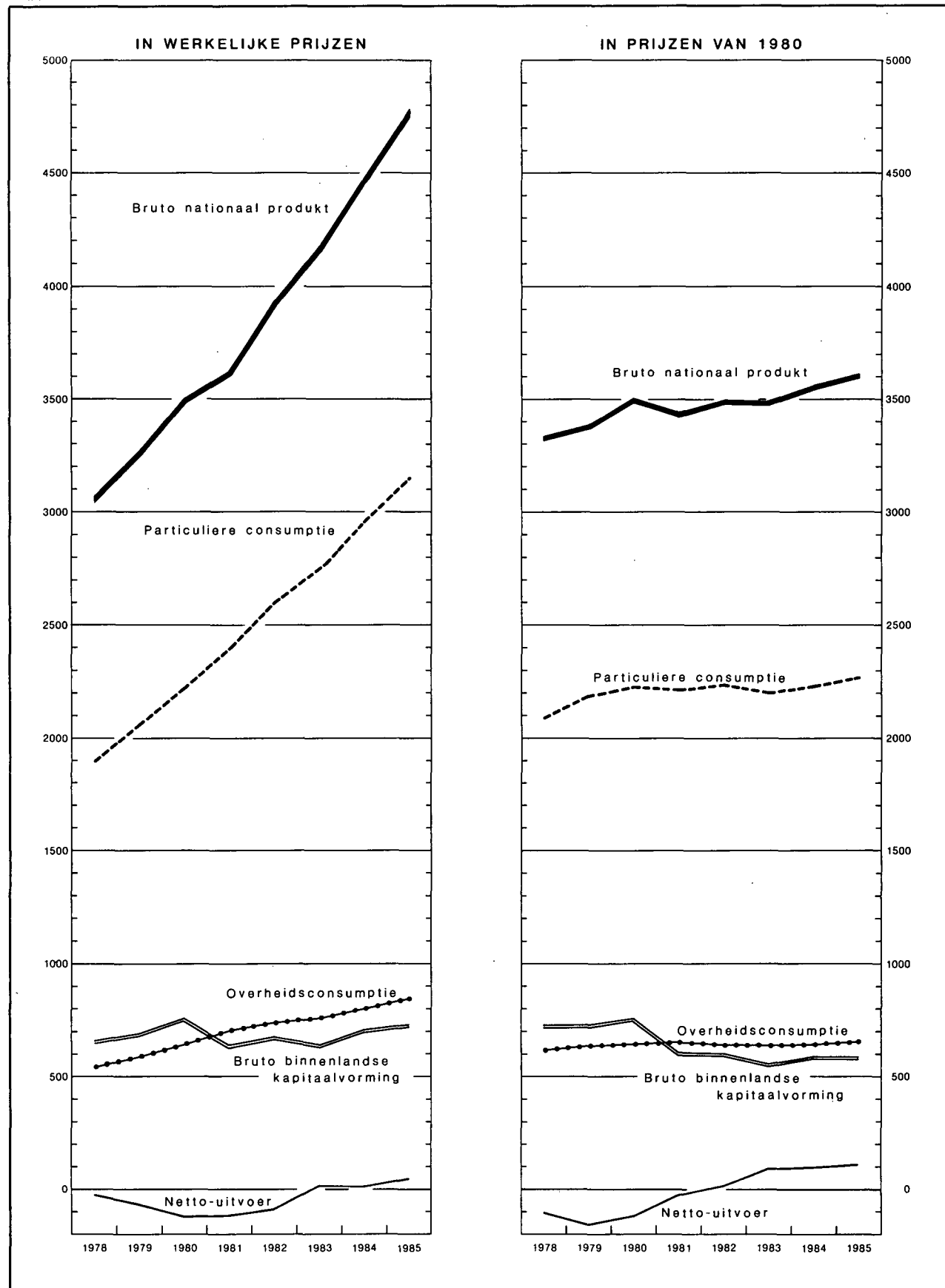

I - 3a. — BESTEDING VAN HET NATIONAAL PRODUKT

(Ramingen in werkelijke prijzen)

(Miljarden franken)

Bron : N.I.S.

	1978	1979	1980	1981	1982	1983	1984	1985
A. Particuliere consumptie :								
1. Voedingsmiddelen	365,4	379,8	399,7	411,4	469,5	514,1	557,9	585,1
2. Dranken	84,3	89,3	97,6	103,4	114,0	121,5	123,4	129,3
3. Tabakswaaren	31,9	34,4	35,4	37,6	45,1	49,2	53,4	54,4
4. Kleding en ander persoonlijk goed	147,5	160,7	183,2	186,2	209,9	215,8	220,5	232,9
5. Huur, taxes, water	187,2	205,4	228,1	258,8	285,3	313,5	341,1	366,1
6. Verwarming en verlichting	99,5	116,8	136,2	161,4	179,3	184,5	202,8	231,5
7. Duurzame huishoudartikelen	187,8	194,1	218,2	222,0	231,7	234,8	245,8	259,9
8. Onderhoud van de woning	82,1	88,2	94,8	100,2	107,8	115,3	122,1	127,8
9. Persoonlijke verzorging en hygiëne	202,7	215,6	229,7	252,0	278,4	304,9	325,2	345,4
10. Vervoer	212,1	233,4	254,7	274,5	300,7	327,0	350,9	372,5
11. Verkeer : P.T.T.	16,1	17,4	18,6	19,9	22,0	23,9	26,6	28,8
12. Vrijtijdsbesteding	164,6	178,2	195,7	208,9	231,7	250,8	270,7	286,6
13. Onderwijs en onderzoek	4,0	4,2	4,5	4,9	5,4	6,0	6,6	7,1
14. Financiële diensten	71,8	81,7	87,1	103,3	118,3	115,9	136,7	153,0
15. Diverse diensten	17,3	19,2	19,3	20,4	21,5	22,7	24,9	28,1
16. Persoonlijke uitgaven in het buitenland .	61,8	71,6	78,5	88,2	82,6	88,5	93,3	100,7
17. Minus : uitgaven van niet-ingezetenen in België	- 43,4	- 50,6	- 55,8	- 69,7	- 87,5	- 112,3	- 121,0	- 124,8
Statistische aanpassing	- 0,1	15,2	- 2,5	14,3	- 13,2	- 26,6	- 22,2	- 35,3
<i>Totaal ...</i>	<i>1.892,6</i>	<i>2.054,6</i>	<i>2.223,0</i>	<i>2.397,7</i>	<i>2.602,5</i>	<i>2.749,5</i>	<i>2.958,7</i>	<i>3.149,1</i>
B. Overheidsconsumptie :								
1. Bezoldigingen en pensioenen	391,8	426,5	471,3	517,8	549,3	559,1	589,0	622,3
2. Lopende aankopen van goederen en diensten	117,7	123,4	129,2	139,2	144,1	153,1	159,4	171,5
3. Toegerekende netto-huur van administratieve en onderwijsgebouwen van de openbare besturen	22,1	24,6	27,7	29,9	30,3	31,5	33,2	36,0
4. Betaalde huur	3,8	4,1	4,9	4,6	5,3	5,5	6,1	6,7
5. Toegerekende afschrijvingen van administratieve- en onderwijsgebouwen van de openbare besturen	5,7	6,4	7,2	7,8	7,9	8,2	8,6	9,3
6. Afschrijvingen meubilering en materieel .	2,8	3,1	3,3	3,5	3,7	3,9	4,2	4,5
<i>Totaal ...</i>	<i>543,9</i>	<i>588,1</i>	<i>643,6</i>	<i>702,8</i>	<i>740,6</i>	<i>761,3</i>	<i>800,5</i>	<i>850,3</i>
C. Bruto binnenlandse kapitaalvorming :								
1. Landbouw, bosbouw en visserij	17,2	16,0	15,3	14,1	15,3	16,1	17,4	18,1
2. Extractieve nijverheid	2,5	3,0	3,0	2,9	3,3	4,7	5,0	5,0
3. Verwerkende nijverheid	79,4	83,6	109,2	101,0	122,4	126,7	139,4	151,0
4. Bouwnijverheid	12,5	13,5	12,2	13,8	11,3	8,8	11,3	13,0
5. Elektriciteit, gas en water	39,8	41,9	39,6	39,0	42,2	40,9	45,5	50,4
6. Handel, bank- en verzekeringswezen	65,3	75,0	77,5	72,3	82,1	89,1	101,7	114,3
7. Woongebouwen	228,0	209,6	224,7	139,0	131,4	132,7	138,2	153,1
8. Vervoer en verkeer	73,6	75,2	86,3	101,2	103,1	96,6	101,8	96,8
9. Overheid en onderwijs	99,6	107,6	122,9	123,2	122,9	114,7	105,7	96,5
10. Andere diensten	29,0	36,1	37,6	37,7	37,3	39,7	43,5	46,3
11. Veranderingen der voorraden	8,4	19,9	29,2	- 6,1	7,7	- 21,3	1,1	- 7,7
Statistische aanpassing	5,1	- 0,8	3,8	- 3,4	- 6,2	- 5,3	- 8,2
<i>Totaal ...</i>	<i>655,3</i>	<i>686,5</i>	<i>756,7</i>	<i>641,9</i>	<i>675,6</i>	<i>642,5</i>	<i>705,3</i>	<i>728,6</i>
D. Netto-uitvoer van goederen en diensten :								
1. Factorinkomens ontvangen van het buitenland	114,1	134,4	211,9	350,7	405,2	326,5	387,1	465,6
2. Uitvoer van goederen en diensten	1.550,9	1.825,8	2.082,0	2.352,5	2.715,0	3.003,5	3.384,8	3.556,9
Totale uitvoer ...	1.665,0	1.960,2	2.293,9	2.703,2	3.120,2	3.330,0	3.771,9	4.022,5
3. Factorinkomens betaald aan het buitenland	104,0	137,9	230,2	373,8	443,5	363,2	414,9	500,9
4. Invoer van goederen en diensten	1.585,2	1.889,3	2.185,9	2.449,3	2.761,3	2.947,4	3.338,4	3.472,8
Totale invoer ...	1.689,2	2.027,2	2.416,1	2.823,1	3.204,8	3.310,6	3.753,3	3.973,7
Netto-uitvoer ...	- 24,2	- 67,0	- 122,2	- 119,9	- 84,6	19,4	18,6	48,8
Bruto nationaal produkt tegen marktprijzen	3.067,6	3.262,2	3.501,1	3.622,5	3.934,1	4.172,7	4.483,1	4.776,8

I - 3b. — BESTEDING VAN HET NATIONAAL PRODUKT

(Ramingen in prijzen van 1980 — Indexcijfers 1980 = 100)

Bron : N.I.S.

	1978	1979	1980	1981	1982	1983	1984	1985
A. Particuliere consumptie :								
1. Voedingsmiddelen	96	99	100	98	102	101	103	105
2. Dranken	91	94	100	96	98	97	95	95
3. Tabakswaaren	96	100	100	98	105	102	103	97
4. Kleding en ander persoonlijk goed	88	91	100	98	104	100	97	96
5. Huur, taxes, water	93	97	100	104	106	108	110	113
6. Verwarming en verlichting	102	105	100	97	95	92	95	103
7. Duurzame huishoudartikelen	88	90	100	99	99	94	94	96
8. Onderhoud van de woning	97	99	100	100	102	101	101	100
9. Persoonlijke verzorging en hygiëne	96	98	100	104	106	108	108	109
10. Vervoer	98	102	100	98	98	98	100	101
11. Verkeer : P.T.T.	89	96	100	107	107	108	110	116
12. Vrijtijdsbesteding	92	96	100	101	107	107	108	107
13. Onderwijs en onderzoek	96	98	100	102	104	106	108	111
14. Financiële diensten	85	94	100	110	115	108	115	122
15. Diverse diensten	99	105	100	98	97	97	102	106
16. Persoonlijke uitgaven in het buitenland ..	84	95	100	105	93	92	93	94
17. Minus : uitgaven van niet-ingezetenen in België	83	94	100	116	139	164	169	164
<i>Totaal ...</i>	94	98	100	100	101	99	100	102
B. Overheidsconsumptie :								
1. Bezoldigingen en pensioenen	95	98	100	102	101	101	103	103
2. Lopende aankopen van goederen en diensten	103	102	100	101	96	96	95	98
3. Toegerekende huur en afschrijvingen van administratieve en onderwijsgebouwen van de openbare besturen ; betaalde huur ; afschrijvingen op meubilering en materieel van de centrale overheid	91	95	100	97	92	89	88	91
<i>Totaal ...</i>	96	98	100	101	100	100	100	102
C. Bruto binnenlandse kapitaalvorming :								
1. Landbouw, bosbouw en visserij	119	107	100	88	90	89	92	92
2. Extractieve nijverheid	86	103	100	93	101	136	140	137
3. Verwerkende nijverheid	77	78	100	90	103	102	109	115
4. Bouwnijverheid	108	113	100	110	84	62	77	86
5. Elektriciteit, gas en water	110	110	100	93	94	89	95	101
6. Handel, bank- en verzekeringswezen	91	100	100	89	94	97	106	114
7. Woongebouwen	117	101	100	59	55	54	53	56
8. Vervoer en verkeer	90	90	100	111	104	93	95	88
9. Overheid (exclusief onderwijs)	89	92	100	88	80	69	63	53
10. Onderwijs	94	95	100	98	90	88	74	69
11. Andere diensten	85	101	100	94	87	88	94	95
<i>Totaal ...</i>	96	96	100	80	80	73	77	77
D. Netto-uitvoer van goederen en diensten :								
1. Factorinkomens ontvangen van het buitenland	59	66	100	158	170	129	145	166
2. Uitvoer van goederen en diensten	89	96	100	103	105	109	114	116
<i>Totale uitvoer ...</i>	86	93	100	108	111	111	116	121
3. Factorinkomens betaald aan het buitenland	49	62	100	155	171	132	143	165
4. Invoer van goederen en diensten	90	98	100	99	98	98	103	105
<i>Totale invoer ...</i>	86	95	100	104	105	101	107	110
Bruto nationaal produkt tegen marktprijzen	95	97	100	99	100	100	102	103

I - 4. CONJUNCTUURTESTS

Synthetische curven per bedrijfstak.

(juli 1974 - juni 1981 = 100)

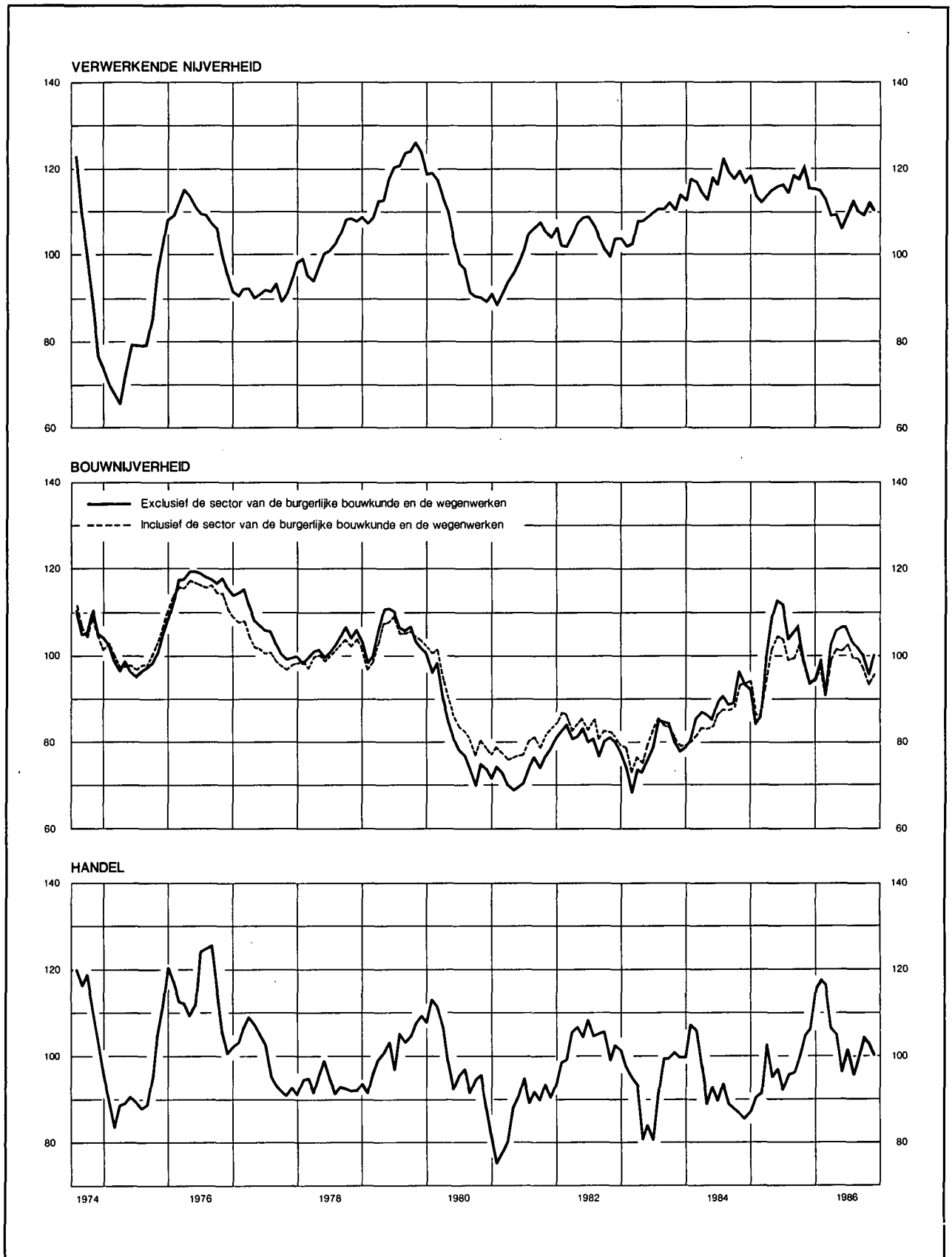

I - 4a. — CONJUNCTUURTESTS
 Getalwaarde van de synthetische curven
 (juli 1974 - juni 1981 = 100)

	Verwerkende nijverheid	Bouwnijverheid exclusief burgerlijke bouwkunde en wegenwerken	Handel ¹	Gezamenlijke curve	Bouwnijverheid inclusief burgerlijke bouwkunde en wegenwerken
Wegingscoëfficiënten	70	15	15	100	p.m.
1983 November	114,08	77,66	99,31	106,40	79,31
December	113,19	78,57	99,56	105,95	79,59
1984 Januari	118,17	80,16	107,17	110,82	79,84
Februari	117,67	85,87	105,15	111,02	81,43
Maart	114,39	87,10	95,08	107,40	83,75
April	112,64	86,64	88,20	105,07	83,27
Mei	118,33	85,44	93,14	109,62	83,32
Juni	116,86	89,71	89,05	108,62	86,62
Juli	122,60	90,66	93,25	113,41	88,53
Augustus	119,64	88,52	88,27	110,27	87,74
September	117,87	88,99	87,52	108,99	88,32
Oktober	119,92	96,54	90,62	112,02	93,92
November	116,67	93,47	84,64	108,39	94,23
December	118,70	92,32	86,76	109,95	94,46
1985 Januari	114,16	83,36	90,56	106,00	86,28
Februari	113,16	87,51	90,85	105,97	87,52
Maart	114,30	98,74	102,03	110,13	95,34
April	115,34	109,87	94,56	111,40	102,29
Mei	116,42	113,12	96,88	112,99	104,76
Juni	116,82	111,50	91,59	112,24	104,13
Juli	114,82	102,97	95,10	110,08	98,78
Augustus	119,01	105,15	95,80	113,45	99,52
September	118,70	107,26	99,84	114,15	102,84
Oktober	120,49	99,94	105,03	115,09	98,31
November	115,75	93,32	106,72	111,03	93,04
December	115,71	94,93	116,12	112,65	94,01
1986 Januari	115,17	99,27	117,53	113,14	97,66
Februari	112,99	90,95	116,79	110,25	90,87
Maart	109,43	102,71	106,28	107,95	98,95
April	109,46	105,84	104,97	108,24	101,80
Mei	106,19	106,46	96,19	104,73	101,66
Juni	109,32	106,42	101,56	107,72	102,55
Juli	113,00	103,14	95,83	108,95	99,88
Augustus	110,82	102,03	98,70	107,68	99,53
September	109,46	100,23	104,21	107,29	96,99
Oktober	112,84	95,70	103,14	108,81	93,60
November	110,37	100,38	100,02	107,32	95,42

¹ Synthese van de groothandel in elektrische huishoudtoestellen, textiel, personenwagens, schoenen, voeding en onderhoudsprodukten.

I - 4b.1 — VERWERKENDE NIJVERHEID

Getalwaarde van de synthetische curve en van haar componenten.

(juli 1974-juni 1981 = 100)

	Verloop			Beoordeling		Vooruitzichten		Gezamenlijk
	produktietempo	binnenlandse bestellingen	buitenlandse bestellingen	totale orderpositie	buitenlandse orderpositie	werkgelegenheid	vraag	
Wegingscoëfficiënten ..	21,5	15,1	14,7	9,8	8,3	18,4	12,2	100
1983 November	104,39	109,78	114,42	127,57	126,67	107,04	127,30	114,08
December	106,27	108,17	112,00	124,96	131,85	106,12	121,61	113,19
1984 Januari	107,18	109,82	125,61	136,24	138,37	110,09	122,92	118,17
Februari	109,07	108,80	120,96	130,41	135,63	109,10	130,36	117,67
Maart	105,91	107,05	120,00	129,15	136,14	105,87	117,93	114,39
April	103,05	111,38	112,78	123,66	131,68	104,91	120,87	112,64
Mei	110,09	120,86	125,97	128,67	136,55	104,54	120,79	118,33
Juni	104,04	115,33	115,13	128,58	135,13	115,21	124,14	116,86
Juli	112,14	116,04	126,11	136,46	145,11	117,38	126,47	122,60
Augustus	109,61	119,08	118,61	133,37	139,52	113,85	123,51	119,64
September	112,41	115,54	113,49	123,90	137,50	111,18	127,66	117,87
Oktober	109,61	121,26	123,46	127,49	140,35	111,25	125,39	119,92
November	108,38	113,27	114,04	129,20	139,28	110,29	122,92	116,67
December	110,10	115,30	113,88	131,08	137,94	111,12	132,39	118,70
1985 Januari	103,33	109,63	115,65	132,63	131,66	109,29	117,75	114,16
Februari	104,92	111,18	112,47	119,35	134,05	108,89	118,29	113,16
Maart	101,88	120,02	117,08	131,37	134,36	105,19	112,32	114,30
April	109,08	120,64	120,21	123,62	139,04	103,48	109,25	115,34
Mei	106,99	116,76	121,50	122,79	131,66	109,18	121,98	116,42
Juni	110,13	119,97	115,42	127,01	133,00	108,88	119,29	116,82
Juli	110,11	115,57	111,03	126,77	133,54	105,62	118,46	114,82
Augustus	112,35	117,94	113,25	134,72	135,43	111,65	126,47	119,01
September	111,17	122,46	114,37	131,15	128,76	112,54	125,10	118,70
Oktober	110,74	120,35	117,99	145,73	137,13	113,64	119,74	120,49
November	107,99	105,88	112,60	136,32	131,86	112,30	123,18	115,75
December	107,07	106,36	109,49	137,30	137,08	110,83	125,57	115,71
1986 Januari	104,41	118,64	109,09	139,52	135,19	107,50	115,77	115,17
Februari	100,73	118,05	102,78	126,77	131,13	109,82	122,11	112,99
Maart	100,21	111,52	101,63	120,34	119,41	107,36	120,11	109,43
April	100,92	119,85	99,71	116,14	116,62	106,52	117,66	109,46
Mei	98,09	105,48	94,81	118,36	120,17	105,04	117,53	106,19
Juni	101,15	109,94	107,55	125,97	123,64	103,74	110,52	109,32
Juli	104,76	114,21	98,22	134,46	140,57	104,87	120,25	113,00
Augustus	105,61	104,64	103,51	130,10	136,75	97,03	124,25	110,82
September	106,17	109,84	102,15	123,95	125,90	99,43	116,00	109,46
Oktober	106,47	111,37	109,49	133,64	130,10	102,76	116,83	112,84
November	104,21	105,28	112,24	125,90	131,88	99,45	114,79	110,37

I - 4b.2 — VERWERKENDE NIJVERHEID : BRUTORESULTATEN PER SECTOR

	A. Beoordeling van de totale orderpositie ¹					B. Beoordeling van de buitenlandse orderpositie ¹					C. Beoordeling van het peil van de voorraden afgewerkte produkten ¹				
	1985	1986				1985	1986				1985	1986			
	November	1 ^e kwart.	2 ^e kwart.	3 ^e kwart.	November	November	1 ^e kwart.	2 ^e kwart.	3 ^e kwart.	November	November	1 ^e kwart.	2 ^e kwart.	3 ^e kwart.	November
Gezamenlijke nijverheid	- 22	- 24	- 28	- 24	- 27	- 28	- 29	- 34	- 28	- 28	+ 8	+ 8	+ 8	+ 7	+ 4
I. Gebruiksgoederen	- 16	- 11	- 18	- 10	- 11	- 7	- 14	- 20	- 5	- 6	+ 13	+ 11	+ 8	+ 9	+ 7
II. Investeringsgoederen	- 33	- 38	- 42	- 32	- 35	- 51	- 47	- 53	- 44	- 44	- 6	+ 6	+ 8	+ 7	0
III. Halffabrikaten	- 26	- 27	- 30	- 33	- 38	- 32	- 33	- 39	- 39	- 40	+ 10	+ 8	+ 8	+ 9	+ 4
Textielnijverheid	- 24	- 31	- 46	- 39	- 36	- 26	- 35	- 51	- 44	- 39	+ 6	+ 14	+ 19	+ 25	+ 21
waaronder : Wol	- 35	- 34	- 64	- 57	- 57	- 30	- 37	- 64	- 61	- 58	+ 4	+ 15	+ 25	+ 25	+ 22
Katoen	- 21	- 42	- 58	- 55	- 41	- 29	- 50	- 70	- 63	- 51	+ 6	+ 14	+ 19	+ 35	+ 35
Tricot- en kousennijverheid	- 8	- 6	- 33	- 16	- 41	+ 19	+ 10	- 40	+ 4	- 60	+ 5	+ 13	+ 17	+ 28	+ 14
Schoen- en kledingnijverheid	- 31	- 21	- 15	- 11	- 29	- 25	- 23	- 29	- 12	- 29	+ 10	0	+ 1	+ 7	+ 8
waaronder : Schoenen	- 75	- 48	- 54	- 59	- 18	- 91	- 88	- 62	- 90	- 37	+ 8	- 12	- 28	- 3	+ 17
Kleding	- 22	- 14	- 7	- 1	- 32	- 21	- 18	- 26	- 7	- 27	+ 9	+ 3	+ 5	+ 9	+ 6
Houtindustrie, fabricatie van houten meubelen	- 16	- 24	- 26	- 25	- 10	- 12	- 32	- 36	- 42	- 21	+ 25	+ 24	+ 25	+ 12	+ 9
waaronder : Hout	+ 6	- 6	- 18	- 10	- 9	- 7	- 24	- 33	- 33	- 13	- 4	- 2	+ 16	- 4	+ 1
Houten meubelen	- 32	- 38	- 32	- 35	- 11	- 15	- 37	- 38	- 46	- 26	+ 46	+ 43	+ 30	+ 23	+ 15
Papier en karton	- 34	- 31	- 12	- 14	- 35	- 40	- 33	- 35	- 26	- 25	+ 10	+ 8	- 2	+ 4	+ 21
waaronder : Papier- en kartonfabricage	- 66	- 55	- 24	- 24	- 28	- 46	- 41	- 46	- 32	- 24	+ 36	+ 31	+ 6	+ 16	+ 30
Papier- en kartonverwerking	- 9	- 14	- 3	- 6	- 39	- 24	- 11	- 2	- 11	- 27	- 10	- 9	- 9	- 4	+ 14
Ledernijverheid	- 54	- 64	- 81	- 77	- 77	- 78	- 65	- 88	- 82	- 84	+ 60	+ 51	+ 21	+ 24	- 14
Plasticverwerkende industrie	- 3	- 37	- 29	- 15	- 19	+ 1	- 41	- 22	- 4	- 14	+ 17	+ 8	0	+ 1	- 28
Aardolie-industrie	+ 38	+ 29	+ 75	+ 31	0	+ 26	+ 15	+ 75	+ 15	0	- 57	- 42	- 29	0	0
Vervaardiging en eerste verwerking van metalen	- 47	- 39	- 44	- 45	- 55	- 51	- 41	- 49	- 49	- 53	+ 24	+ 8	+ 9	+ 3	- 5
waaronder : Ferrometalen	- 46	- 36	- 42	- 46	- 60	- 58	- 45	- 52	- 54	- 63	+ 35	+ 1	+ 4	- 4	- 8
Non-ferrometalen	- 55	- 58	- 54	- 40	- 30	- 8	- 21	- 32	- 20	- 3	- 5	+ 24	+ 20	+ 19	+ 1
Vervaardiging van steen, cement, glas e.a.	- 33	- 27	- 25	- 7	+ 2	- 45	- 30	- 45	- 16	- 7	- 15	+ 7	+ 7	+ 5	- 4
waaronder : Bouwmaterialen, ceramiek voor bouw en nijverheid, vlakglas	- 33	- 27	- 23	- 7	+ 3	- 50	- 31	- 50	- 15	- 4	- 25	+ 2	+ 4	0	- 10
Chemische industrie	+ 3	+ 4	0	- 5	0	+ 7	+ 5	- 1	- 2	+ 3	+ 4	+ 3	0	+ 3	+ 3
Vervaardiging van kunstmatige en synthetische vezels	+ 19	+ 19	+ 8	- 62	- 66	+ 14	+ 10	0	- 46	- 92	- 19	+ 16	+ 15	+ 53	0
Vervaardiging van produkten uit metaal	- 25	- 25	- 31	- 33	- 43	- 27	- 27	- 16	- 27	- 36	- 11	+ 2	+ 1	0	+ 6
Machinesebouw	- 29	- 36	- 39	- 40	- 47	- 39	- 41	- 44	- 42	- 41	- 10	- 11	+ 3	+ 6	- 17
waaronder : Landbouwmachines en -tractoren	- 97	- 99	- 84	- 60	- 99	- 98	- 100	- 100	- 68	- 99	+ 4	0	+ 18	+ 17	0
Gereedschapsmachines	+ 78	+ 7	0	0	0	0	0	0	+ 26	0	- 100	—	—	- 33	- 100
Textielmachines	0	0	0	- 27	+ 28	0	0	0	- 25	+ 34	—	—	—	—	—
Motoren, compressoren, pompen	- 17	- 26	- 35	- 30	- 43	- 16	- 20	- 29	- 19	- 21	- 3	- 7	+ 3	+ 21	+ 1
Elektrotechnische industrie	- 36	- 44	- 57	- 39	- 46	- 62	- 61	- 75	- 56	- 58	+ 24	+ 23	+ 22	+ 19	+ 22
waaronder : Elektrotechnische uitrustingsgoederen	- 32	- 50	- 53	- 46	- 58	- 75	- 80	- 80	- 80	- 85	+ 27	+ 26	+ 32	+ 26	+ 30
Elektrische huishoudtoestellen, radio, TV	- 41	- 30	- 74	- 24	- 11	- 36	- 27	- 72	- 22	- 5	+ 10	+ 11	+ 11	+ 11	+ 11
Automobielsebouw, fabrieken van onderdelen	+ 38	+ 25	+ 13	+ 38	+ 39	+ 38	+ 13	+ 13	+ 38	+ 40	0	0	0	0	0
Overige transportmiddelenfabrieken	- 70	- 54	- 74	- 70	- 71	- 87	- 74	- 79	- 83	- 86	+ 3	- 1	- 18	- 22	- 17
waaronder : Scheepsbouw	- 77	- 82	- 93	- 92	- 92	- 92	- 97	- 100	- 100	- 100	—	—	—	—	—
Fietsen en motorfietsen	- 64	+ 59	+ 24	+ 36	+ 36	- 56	+ 63	- 12	- 12	- 12	+ 3	- 1	- 18	- 22	- 17

¹ Netto verschil tussen de percentages van de antwoorden « hoger dan normaal » en « lager dan normaal ».

I - 4b.2 — VERWERKENDE NIJVERHEID : BRUTORESULTATEN PER SECTOR (vervolg 1)

	D. Produktiebelemmeringen ¹																			
	Geen belemmering					Productie belemmerd door onvoldoende														
						vraag					arbeidskrachten					uitrusting				
	1985		1986			1985		1986			1985		1986			1985		1986		
	Sept.	Dec.	Maart	Juni	Sept.	Sept.	Dec.	Maart	Juni	Sept.	Sept.	Dec.	Maart	Juni	Sept.	Sept.	Dec.	Maart	Juni	Sept.
Gezamenlijke nijverheid	9	7	18	17	16	75	77	71	70	69	4	4	2	5	6	8	9	3	5	5
I. Gebruiksgoederen	15	11	23	17	16	69	74	63	64	58	6	5	4	12	12	10	10	1	7	8
II. Investeringsgoederen	5	3	17	15	18	80	80	72	74	75	4	5	2	3	3	8	9	5	4	4
III. Halffabrikaten	7	2	12	14	15	76	82	76	72	71	2	1	1	2	1	6	6	2	3	3
Textielnijverheid	16	9	27	20	21	71	78	65	72	68	2	1	2	4	4	5	7	2	4	2
waaronder : Wol	12	21	40	20	34	76	63	57	66	62	0	2	1	3	1	2	12	2	13	3
Katoen	4	4	11	7	12	88	90	86	92	82	1	1	2	1	1	5	4	1	1	2
Tricot- en kousennijverheid	28	1	40	34	24	50	72	39	46	46	5	2	6	11	14	5	12	6	3	3
Schoen- en kledingnijverheid	8	11	23	22	21	76	78	49	54	57	7	2	12	15	12	4	1	2	1	0
waaronder : Schoenen	0	46	33	14	16	91	54	49	86	61	0	0	0	0	0	9	0	0	0	0
Kleding	10	4	21	23	22	73	83	49	48	56	9	2	15	18	14	3	1	3	2	0
Houtindustrie, fabricatie van houten meubelen	10	13	19	11	28	77	76	66	82	63	3	2	1	2	5	6	4	3	2	4
waaronder : Hout	19	22	32	18	24	56	58	48	72	63	4	2	0	1	0	14	9	5	4	9
Houten meubelen	6	8	10	7	31	90	89	78	89	64	2	1	2	2	8	0	0	1	0	1
Papier en karton	1	1	18	14	31	92	91	79	70	57	1	2	3	11	4	6	3	2	5	6
waaronder : Papier- en kartonfabricage	0	0	29	17	51	90	98	66	63	49	0	0	0	20	0	10	2	0	5	0
Papier- en kartonverwerking	2	1	9	13	15	93	87	89	75	64	2	3	5	4	7	4	3	3	5	11
Ledernijverheid	12	12	8	8	28	76	88	92	84	64	0	0	0	0	0	0	0	0	0	0
Plasticverwerkende industrie	27	0	10	45	13	73	75	90	46	84	0	0	0	1	0	0	25	0	0	3
Aardolie-industrie	—	—	—	—	—	—	—	—	—	—	—	—	—	—	—	—	—	—	—	—
Vervaardiging en eerste verwerking van metalen	0	0	3	4	4	77	87	78	74	68	1	1	0	0	0	2	0	0	0	1
waaronder : Ferrometalen	1	0	4	6	5	82	91	81	73	71	1	1	0	0	0	0	0	0	0	0
Non-ferrometalen	0	0	0	0	1	48	68	64	74	56	0	0	0	0	0	11	0	0	0	5
Vervaardiging van steen, cement, glas e.a.	9	0	12	25	35	65	75	68	61	50	1	1	0	1	0	19	18	12	14	13
waaronder : Bouwmaterialen, ceramiek voor bouw en nijverheid, vlakglas	11	0	9	23	26	62	73	68	61	58	1	1	0	1	0	20	21	14	16	15
Chemische industrie	0	1	0	0	0	96	95	95	96	95	0	0	0	0	0	1	1	2	2	2
Vervaardiging van kunstmatige en synthetische vezels ..	29	2	78	69	96	0	27	0	0	0	0	0	0	0	0	71	71	22	31	4
Vervaardiging van producten uit metaal	13	11	15	18	15	56	56	71	71	82	6	3	3	3	2	21	25	0	3	2
Machinebouw	3	4	23	22	19	84	81	73	72	76	9	11	3	3	5	8	8	3	0	0
waaronder : Landbouwmachines en -tractoren	1	0	1	0	0	99	100	99	100	100	0	0	0	0	0	0	0	0	0	0
Gereedschapsmachines	0	0	100	100	82	22	22	0	0	0	78	78	0	0	18	78	78	0	0	0
Textielmachines	16	16	74	74	76	84	84	26	26	24	0	0	0	0	0	0	0	0	0	0
Motoren, compressoren, pompen	2	1	19	1	4	86	78	75	78	96	0	9	6	9	0	0	8	0	0	0
Elektrotechnische industrie	4	6	15	8	6	78	79	69	71	77	16	15	0	4	4	16	13	2	1	1
waaronder : Elektrotechnische uitrustingsgoederen ...	0	3	13	6	11	93	94	83	88	86	4	3	0	6	6	4	0	4	1	1
Elektrische huishoudtoestellen, radio, TV	1	1	11	12	0	60	60	50	49	56	39	39	0	0	0	39	39	0	0	0
Automobiëlbouw, fabrieken van onderdelen	38	38	38	25	0	62	62	62	37	29	0	0	0	38	41	0	0	0	38	41
Overige transportmiddelenfabrieken	6	0	33	12	12	94	100	67	88	88	0	0	0	0	1	0	0	0	0	0
waaronder : Scheepsbouw	0	0	0	0	0	100	100	99	100	100	0	0	1	0	2	0	0	0	0	0
Fietsen en motorfietsen	36	0	85	69	70	64	100	15	31	30	0	0	0	0	0	0	0	0	0	0

¹ In procenten van de gezamenlijke ondernemingen.

I - 4b.2 — VERWERKENDE NIJVERHEID : BRUTORESULTATEN PER SECTOR (vervolg 2)

	E. Beoordeling van het geïnstalleerde productievermogen ¹					F. Bezettingsgraad van het geïnstalleerde productievermogen (%)					G. Gemiddelde verzekerde activiteitsduur (in maanden)				
	1985		1986			1985		1986			1985	1986			
	September	December	Maart	Juni	September	September	December	Maart	Juni	September	November	1 ^e kwart.	2 ^e kwart.	3 ^e kwart.	November
Gezamenlijke nijverheid	+ 26	+ 24	+ 28	+ 26	+ 29	80,6	79,8	79,1	79,0	79,2	3,32	3,27	3,17	3,28	3,13
I. Gebruiksgoederen	+ 27	+ 17	+ 19	+ 14	+ 16	83,6	84,1	82,8	83,1	84,6	2,48	2,49	2,51	2,55	2,78
II. Investeringsgoederen	+ 34	+ 40	+ 46	+ 39	+ 44	76,1	74,3	73,4	73,6	74,4	4,96	4,78	4,45	4,73	4,30
III. Halffabrikaten	+ 22	+ 35	+ 36	+ 39	+ 38	80,1	72,4	74,6	76,7	75,0	3,19	3,18	3,29	3,31	3,22
Textielnijverheid	+ 33	+ 31	+ 31	+ 41	+ 41	75,8	76,7	75,1	73,3	74,8	2,06	2,05	1,91	1,93	2,04
waaronder: Wol	+ 31	+ 34	+ 23	+ 39	+ 44	79,7	80,5	78,5	71,9	74,6	1,88	1,90	1,81	1,60	1,59
Katoen	+ 35	+ 35	+ 37	+ 55	+ 45	74,4	73,2	73,6	70,7	74,0	2,24	2,07	1,92	1,91	2,05
Tricot- en kousennijverheid	+ 29	+ 23	+ 21	+ 22	+ 28	72,8	75,9	72,6	73,0	74,6	2,20	2,32	2,01	1,98	2,00
Schoen- en kledingnijverheid	+ 46	+ 46	+ 40	+ 36	+ 35	84,9	82,4	82,3	82,1	82,5	1,98	1,89	2,20	2,01	2,13
waaronder: Schoenen	+ 33	+ 40	+ 54	+ 55	+ 50	82,2	80,9	76,7	73,2	74,0	1,25	1,49	1,89	1,55	2,15
Kleding	+ 49	+ 46	+ 37	+ 32	+ 32	85,4	82,7	83,5	83,9	84,3	2,14	1,97	2,27	2,10	2,13
Houtindustrie, fabricatie van houten meubelen	+ 27	+ 40	+ 40	+ 40	+ 33	83,4	82,0	82,2	82,5	83,7	1,59	1,52	1,63	1,59	1,51
waaronder: Hout	+ 13	+ 25	+ 25	+ 27	+ 30	84,7	80,8	81,4	83,5	83,3	2,02	1,91	2,05	1,96	1,72
Houten meubelen	+ 37	+ 50	+ 51	+ 49	+ 35	82,4	82,8	82,7	81,7	83,9	1,28	1,24	1,34	1,32	1,35
Papier en karton	+ 37	+ 41	+ 45	+ 5	+ 28	85,3	82,9	83,2	82,9	83,0	1,26	1,51	1,57	1,46	1,23
waaronder: Papier- en kartonfabricage	+ 55	+ 63	+ 64	+ 6	+ 35	91,9	86,2	87,9	89,2	89,8	1,31	1,65	1,79	1,57	1,43
Papier- en kartonverwerking	+ 23	+ 25	+ 28	+ 5	+ 23	80,3	80,3	79,6	78,1	77,8	1,21	1,40	1,40	1,38	1,08
Ledernijverheid	+ 61	+ 72	+ 22	+ 22	+ 14	88,2	87,0	87,3	88,2	78,1	2,10	2,22	2,01	2,09	2,12
Plasticverwerkende industrie	- 4	- 22	+ 33	+ 23	+ 37	84,0	84,3	78,6	82,7	80,0	2,84	2,58	3,07	3,36	3,20
Vervaardiging en eerste verwerking van metalen	+ 22	+ 59	+ 56	+ 58	+ 54	77,1	60,0	65,8	71,8	70,8	1,62	1,78	1,85	1,78	1,66
waaronder: Ferrometalen	+ 25	+ 67	+ 67	+ 68	+ 65	75,9	55,5	62,6	69,4	68,4	1,47	1,65	1,74	1,66	1,49
Non-ferrometalen	+ 8	+ 17	+ 2	+ 5	+ 2	83,1	82,6	81,7	83,7	82,6	2,42	2,41	2,39	2,41	2,51
Vervaardiging van steen, cement, glas e.a.	+ 17	+ 45	+ 28	+ 21	+ 10	82,4	81,7	79,8	83,0	84,4	1,73	1,85	1,75	1,81	1,56
waaronder: Bouwmaterialen, ceramiek voor bouw en nijverheid, vlakglas	+ 16	+ 47	+ 27	+ 15	+ 9	81,5	80,7	79,0	82,6	83,8	1,62	1,76	1,69	1,74	1,49
Chemische industrie	+ 14	+ 4	+ 3	+ 18	+ 13	80,3	81,3	80,8	79,0	78,3	—	—	—	—	—
Vervaardiging van kunstmatige en synthetische vezels ..	+ 31	- 19	- 19	0	0	100,0	98,6	99,1	100,0	99,6	2,35	2,30	2,50	2,58	2,34
Vervaardiging van produkten uit metaal	+ 33	+ 32	+ 38	+ 39	+ 30	81,4	75,5	75,0	73,9	73,1	3,85	3,77	3,87	4,09	3,42
Machinebouw	+ 17	+ 18	+ 40	+ 26	+ 45	76,8	74,6	73,9	73,6	74,8	4,62	4,68	4,68	4,88	4,59
waaronder: Landbouwmachines en -tractoren	+ 50	+ 52	+ 49	+ 51	+ 99	70,5	55,0	68,0	61,1	70,6	6,85	6,88	7,02	6,74	7,08
Gereedschapsmachines	- 78	- 78	0	0	0	97,7	97,7	96,6	93,8	98,1	6,88	6,96	6,33	6,19	6,02
Textielmachines	0	0	0	0	+ 24	89,8	90,5	90,8	92,1	87,4	5,20	5,87	5,25	5,24	5,31
Motoren, compressoren, pompen	+ 40	+ 16	+ 53	+ 10	+ 62	67,1	69,7	70,5	74,7	65,2	3,63	3,67	4,33	5,05	4,02
Elektrotechnische industrie	+ 37	+ 20	+ 35	+ 20	+ 50	77,8	79,7	79,5	81,0	81,9	6,53	6,38	5,92	6,12	6,47
waaronder: Elektrotechnische uitrustingsgoederen ...	+ 61	+ 52	+ 57	+ 54	+ 80	72,6	74,4	74,1	75,4	76,2	6,24	5,86	5,57	5,58	5,34
Elektrische huishoudtoestellen, radio, TV	0	- 39	0	- 39	0	85,0	87,3	87,3	89,4	91,3	7,58	7,96	7,14	7,78	9,68
Automobielbouw, fabrieken van onderdelen	0	- 38	- 38	- 38	- 41	91,5	93,1	94,1	94,3	96,4	2,60	2,60	2,60	2,58	2,56
Overige transportmiddelenfabrieken	+ 85	+ 81	+ 82	+ 82	+ 82	61,8	62,5	60,8	57,3	57,1	10,21	9,08	6,52	8,86	7,13
waaronder: Scheepsbouw	+ 85	+ 91	+ 94	+ 94	+ 95	60,7	61,7	53,2	46,2	43,5	7,55	4,91	1,19	0,87	0,58
Fietsen en motorfietsen	+ 64	+ 20	+ 15	+ 15	+ 13	74,3	77,8	83,2	86,4	86,6	1,82	2,32	2,53	2,45	2,32

¹ Netto verschil tussen de percentages van de antwoorden die aanduiden dat de capaciteit « ruim voldoende » is of « onvoldoende ».

I - 4b.2 — VERWERKENDE NIJVERHEID : BRUTORESULTATEN PER SECTOR (vervolg 3)

	H. Vooruitzichten omtrent de vraag tijdens de volgende drie maanden ¹					I. Vooruitzichten omtrent de personeelsbezetting tijdens de volgende drie maanden ²					J. Vooruitzichten omtrent de ontwikkeling van de verkoopprijzen tijdens de volgende drie maanden ²				
	1985	1986			1985	1986			1985	1986					
	November	1 ^e kwart.	2 ^e kwart.	3 ^e kwart.	November	November	1 ^e kwart.	2 ^e kwart.	3 ^e kwart.	November	November	1 ^e kwart.	2 ^e kwart.	3 ^e kwart.	November
Gezamenlijke nijverheid	- 9	- 2	- 11	- 5	- 14	- 10	- 9	- 11	- 16	- 20	+ 14	+ 6	- 3	- 1	- 5
I. Gebruiksgoederen	0	+ 11	+ 11	+ 2	- 1	- 2	- 7	+ 3	- 3	- 11	+ 26	+ 16	+ 12	+ 7	+ 4
II. Investeringsgoederen	- 15	- 6	- 24	- 10	- 24	- 13	- 4	- 13	- 17	- 25	+ 22	+ 15	+ 3	+ 5	+ 6
III. Halffabrikaten	- 10	- 13	- 21	- 7	- 18	- 15	- 18	- 23	- 30	- 29	0	- 7	- 21	- 13	- 27
Textielnijverheid	- 14	- 7	- 15	- 8	- 12	- 7	- 13	- 17	- 15	- 13	+ 13	- 10	- 12	- 14	+ 8
waaronder: Wol	- 25	- 27	- 25	- 15	- 37	- 12	- 25	- 32	- 16	- 27	+ 20	- 9	- 17	- 29	- 3
Katoen	- 10	- 12	- 33	- 15	- 10	- 4	- 21	- 29	- 23	- 23	+ 7	- 22	- 27	- 23	+ 10
Tricot- en kousennijverheid	- 27	+ 18	+ 1	- 9	+ 4	- 12	+ 5	- 7	- 7	+ 2	+ 18	+ 11	+ 4	0	+ 10
Schoen- en kledingnijverheid	- 18	- 5	- 5	+ 2	- 23	0	- 5	+ 7	+ 2	- 20	+ 28	+ 24	+ 14	+ 4	+ 6
waaronder: Schoenen	- 32	- 13	- 11	+ 20	- 21	- 27	+ 9	+ 21	+ 14	- 20	+ 21	+ 11	+ 3	+ 7	0
Kleding	- 15	- 4	- 4	- 2	- 24	+ 5	- 8	+ 4	- 1	- 19	+ 30	+ 27	+ 16	+ 3	+ 7
Houtindustrie, fabricatie van houten meubelen	- 16	- 6	- 10	- 7	- 6	- 11	- 8	- 4	- 6	- 20	+ 27	+ 22	+ 8	+ 10	+ 13
waaronder: Hout	- 5	- 3	- 10	- 12	- 5	- 15	- 6	0	- 2	- 13	+ 28	+ 30	+ 3	+ 5	+ 16
Houten meubelen	- 25	- 8	- 10	- 3	- 7	- 8	- 9	- 6	- 9	- 25	+ 28	+ 16	+ 11	+ 14	+ 11
Papier en karton	- 25	- 1	+ 2	+ 8	+ 8	- 21	+ 3	+ 8	- 6	- 7	- 21	- 3	+ 3	+ 6	- 17
waaronder: Papier- en kartonfabricage	- 53	- 14	- 18	+ 28	+ 25	- 44	+ 7	+ 12	- 1	0	- 43	0	+ 23	+ 34	+ 17
Papier- en kartonverwerking	- 3	+ 8	+ 18	- 8	- 6	- 3	+ 1	+ 5	- 10	- 12	- 5	- 6	- 11	- 15	- 43
Ledernijverheid	+ 59	- 9	- 42	+ 4	0	- 4	- 54	- 75	- 41	- 11	0	- 17	- 14	+ 2	0
Plasticverwerkende industrie	+ 26	+ 15	+ 2	- 9	- 3	+ 21	- 16	- 16	- 28	+ 4	+ 26	+ 18	- 31	- 6	- 3
Aardolie-industrie	- 13	- 8	- 21	+ 18	0	-	-	-	-	-	-	-	-	-	-
Vervaardiging en eerste verwerking van metalen	- 18	- 27	- 37	- 8	- 33	- 29	- 30	- 44	- 56	- 56	- 14	- 20	- 40	- 21	- 60
waaronder: Ferrometalen	- 21	- 31	- 38	- 9	- 42	- 35	- 35	- 52	- 68	- 66	- 12	- 19	- 48	- 21	- 73
Non-ferrometalen	- 3	- 11	- 31	- 7	+ 15	- 3	- 6	- 3	+ 2	- 8	- 17	- 25	0	- 20	+ 5
Vervaardiging van steen, cement, glas e.a.	- 4	+ 7	+ 5	+ 10	+ 4	- 24	- 6	- 10	- 9	- 16	+ 31	+ 28	+ 16	+ 15	+ 13
waaronder: Bouwmaterialen, ceramiek voor bouw en nijverheid, vlakglas	0	+ 6	+ 3	+ 8	+ 4	- 21	- 5	- 7	- 10	- 17	+ 27	+ 33	+ 18	+ 17	+ 14
Chemische industrie	0	+ 6	- 2	+ 3	- 2	0	0	0	0	- 1	+ 1	- 7	- 5	- 3	0
Vervaardiging van kunstmatige en synthetische vezels ..	0	0	- 6	- 24	- 20	0	0	0	0	0	+ 72	+ 70	0	0	- 66
Vervaardiging van produkten uit metaal	+ 6	- 12	- 18	- 21	- 30	- 18	- 15	- 4	- 12	- 32	+ 25	+ 15	+ 17	+ 4	- 1
Machinebouw	- 17	- 23	- 25	- 24	- 39	- 9	+ 4	- 10	- 9	- 16	+ 28	+ 19	+ 10	+ 12	+ 10
waaronder: Landbouwmachines en -tractoren	- 51	- 98	- 98	- 98	- 99	- 49	+ 2	- 48	- 48	+ 3	+ 48	0	0	+ 32	- 51
Gereedschapsmachines	+ 22	0	0	+ 52	0	0	0	+ 41	+ 7	0	+ 22	+ 85	+ 15	+ 7	+ 21
Textielmachines	0	- 5	- 17	- 33	- 36	+ 51	+ 17	0	- 9	+ 48	0	+ 5	0	0	0
Motoren, compressoren, pompen	- 11	0	- 9	0	- 31	- 3	- 1	+ 7	0	- 13	+ 9	+ 4	+ 1	0	+ 23
Elektrotechnische industrie	- 17	+ 20	- 13	+ 11	- 11	- 19	- 15	- 24	- 25	- 23	- 4	- 3	- 4	0	- 1
waaronder: Elektrotechnische uitrustingsgoederen ...	- 29	+ 11	- 35	- 5	- 32	- 11	- 1	- 17	- 19	- 32	- 3	+ 1	- 9	- 2	+ 10
Elektrische huishoudtoestellen, radio, TV	+ 18	+ 30	+ 36	+ 43	+ 37	- 41	- 58	- 42	- 49	- 4	- 18	- 15	+ 7	+ 7	- 30
Automobiëlbouw, fabrieken van onderdelen	+ 38	+ 42	+ 42	0	+ 39	+ 38	+ 25	+ 38	+ 21	+ 13	+ 25	+ 34	+ 8	+ 17	0
Overige transportmiddelenfabrieken	- 28	- 21	- 62	- 44	- 58	- 12	- 26	- 42	- 62	- 70	+ 67	+ 4	- 20	- 21	- 17
waaronder: Scheepsbouw	- 4	- 18	- 77	- 44	- 75	+ 2	- 67	- 66	- 65	- 86	+ 73	- 25	- 76	- 75	- 87
Fietsen en motorfietsen	- 49	+ 56	+ 36	+ 37	+ 52	- 69	+ 53	- 5	0	+ 20	+ 64	0	+ 12	+ 5	+ 64

¹ Netto verschil tussen de percentages van de antwoorden « vermeerdering » en « vermindering ».

² Netto verschil tussen de percentages van de antwoorden « stijging » en « daling ».

I - 4b.3 — VERWERKENDE NIJVERHEID

Getalwaarde van de regionale synthetische curven en van hun componenten

Vlaams gewest

(april 1980 - maart 1983 = 100)

	Verloop			Beoordeling		Vooruitzichten		Totaal
	produktietempo	binnenlandse bestellingen	buitenlandse bestellingen	totale orderpositie	buitenlandse orderpositie	werkgelegenheid	vraag	
Wegingscoëfficiënten ..	24,69	12,47	13,16	11,32	9,66	17,55	11,15	100,0
1983 November	106,26	111,80	117,96	134,76	124,49	115,14	135,97	118,35
December	108,61	110,96	119,02	123,97	118,76	106,90	127,95	114,85
1984 Januari	105,83	117,30	121,64	137,28	125,71	119,38	122,66	119,08
Februari	109,23	106,16	117,99	132,86	126,85	109,87	130,83	116,90
Maart	103,30	97,10	110,10	125,96	122,36	107,08	120,47	110,41
April	101,51	109,14	111,52	122,15	122,98	108,39	123,25	111,82
Mei	101,56	117,06	108,53	121,34	121,11	109,57	115,75	111,53
Juni	99,64	111,44	109,41	122,85	124,41	116,86	126,31	113,41
Juli	109,56	108,07	116,79	131,72	132,78	122,01	126,40	119,14
Augustus	106,27	113,00	107,83	130,38	129,17	111,73	120,98	114,85
September	106,85	118,72	107,49	123,58	123,45	111,63	127,42	115,04
Oktober	108,44	115,03	116,70	121,58	120,83	110,51	124,76	115,22
November	104,34	111,42	114,80	128,51	126,12	110,42	128,42	115,19
December	110,05	115,97	114,18	130,84	123,95	104,10	132,71	116,51
1985 Januari	105,01	112,22	110,50	128,07	122,69	115,07	127,55	115,23
Februari	102,22	107,92	105,91	119,66	117,68	111,44	123,07	110,83
Maart	101,87	113,65	101,87	125,10	116,37	110,10	119,10	110,73
April	104,50	115,48	102,52	121,56	114,44	110,71	121,92	111,53
Mei	105,06	102,60	101,66	114,33	112,66	113,96	121,38	109,47
Juni	105,66	103,63	105,19	121,09	112,13	108,24	120,19	109,79
Juli	111,19	111,16	107,00	120,99	114,57	106,42	119,75	112,19
Augustus	107,34	113,32	109,23	126,37	115,88	111,08	122,24	113,63
September	104,73	107,65	108,03	124,92	111,39	109,37	126,75	111,73
Oktober	105,65	107,59	111,20	133,10	112,27	116,06	119,47	113,74
November	106,21	105,31	109,33	131,79	124,34	115,67	124,96	114,91
December	106,23	99,73	107,73	129,51	122,44	114,76	128,58	113,81
1986 Januari	106,94	111,01	105,59	128,99	125,77	103,93	130,81	113,72
Februari	104,03	119,73	97,57	128,15	123,46	107,80	125,60	112,81
Maart	101,35	113,53	96,36	115,18	109,15	107,09	127,42	108,45
April	102,13	120,08	96,93	118,88	113,07	103,61	125,38	109,49
Mei	96,37	100,63	97,75	119,04	112,12	110,79	117,19	106,02
Juni	102,02	101,03	101,79	122,70	110,26	105,77	119,76	107,64
Juli	100,95	105,93	94,80	126,57	118,26	108,48	122,31	109,04
Augustus	101,58	107,94	99,68	128,08	112,54	98,18	122,64	107,93
September	103,52	113,54	99,36	122,99	103,41	95,46	119,24	106,75
Oktober	104,54	114,70	111,85	132,90	116,14	103,32	123,99	113,05
November	103,05	112,61	110,34	134,82	115,76	100,46	120,34	111,50

I - 4b.3 — VERWERKENDE NIJVERHEID

Getalwaarde van de regionale synthetische curven en van hun componenten (vervolg 1)

Waals gewest

(april 1980 - maart 1983 = 100)

	Verloop			Beoordeling		Vooruitzichten		Totaal
	produktietempo	binnenlandse bestellingen	buitenlandse bestellingen	totale orderpositie	buitenlandse orderpositie	werkgelegenheid	vraag	
Wegingscoëfficiënten ..	21,36	14,34	13,05	11,43	11,40	19,08	9,34	100,0
1983 November	102,74	104,06	111,82	124,00	107,88	101,52	133,08	109,73
December	104,22	103,00	104,07	137,12	125,54	103,00	135,19	112,88
1984 Januari	108,11	118,44	120,68	142,71	143,27	95,72	134,79	119,32
Februari	108,81	114,87	110,00	133,02	126,77	106,13	138,23	116,89
Maart	102,85	110,02	104,10	136,34	127,58	100,34	120,88	111,89
April	97,88	119,80	106,31	143,40	127,16	103,00	125,23	114,20
Mei	113,09	125,96	117,69	137,85	132,20	95,60	135,73	119,32
Juni	105,37	103,30	108,19	153,31	141,23	107,88	133,16	118,08
Juli	111,31	112,05	111,88	153,04	124,12	102,25	130,68	117,80
Augustus	111,15	128,21	121,17	138,44	123,32	112,22	134,72	121,82
September	113,33	109,05	101,93	124,69	128,54	99,28	148,08	114,83
Oktober	103,31	121,03	122,34	135,13	138,53	108,64	125,40	119,07
November	102,23	96,31	97,97	136,36	132,75	106,28	121,53	110,78
December	100,20	106,74	102,92	126,61	130,65	108,71	137,61	113,10
1985 Januari	87,40	109,67	95,35	112,85	107,37	107,53	114,73	103,21
Februari	105,56	109,99	102,89	110,07	100,69	102,83	110,75	105,77
Maart	99,02	114,89	112,97	123,84	101,15	98,81	115,55	107,70
April	117,26	121,78	122,26	108,23	101,53	98,59	97,36	110,31
Mei	111,25	126,62	113,37	102,47	109,25	104,42	140,02	115,03
Juni	115,40	134,53	111,06	106,77	113,88	103,72	109,06	113,60
Juli	109,34	115,99	103,37	116,43	110,12	104,00	117,90	110,19
Augustus	105,89	110,86	105,60	121,39	114,94	101,68	118,57	109,75
September	110,52	128,51	104,02	115,55	120,70	108,73	140,92	116,48
Oktober	106,74	120,80	103,72	136,54	113,31	104,68	115,81	112,97
November	95,53	95,00	95,70	102,35	93,13	105,93	115,13	99,80
December	91,92	101,45	91,28	108,87	98,30	96,74	112,20	98,68
1986 Januari	87,85	117,50	89,61	107,70	108,43	105,56	99,50	101,41
Februari	84,99	116,54	92,90	101,64	100,27	103,00	101,26	99,15
Maart	94,95	106,57	87,16	90,60	88,21	104,28	98,01	96,40
April	94,65	116,73	93,22	97,97	102,33	105,51	103,09	101,75
Mei	93,20	106,74	82,55	109,82	110,15	88,86	115,59	98,85
Juni	99,48	112,73	115,42	111,53	107,17	87,13	95,63	103,00
Juli	105,46	106,01	102,92	104,58	106,57	93,53	126,18	104,89
Augustus	109,80	95,63	91,76	99,09	103,23	95,40	123,17	101,94
September	104,14	103,14	83,80	108,05	98,47	108,18	123,16	103,69
Oktober	104,52	113,43	88,58	118,53	88,52	92,54	108,78	101,61
November	97,39	101,53	97,23	96,09	88,53	86,10	109,09	95,74

I - 4b.3 — VERWERKENDE NIJVERHEID

Getalwaarde van de regionale synthetische curven en van hun componenten (vervolg 2)

Brussel (19 gemeenten)

(april 1980 - maart 1983 = 100)

	Verloop			Beoordeling		Vooruitzichten		Totaal
	produktietempo	binnenlandse bestellingen	buitenlandse bestellingen	totale orderpositie	buitenlandse orderpositie	werkgelegenheid	vraag	
Wegingscoëfficiënten ..	26,42	13,08	17,52	7,31	8,85	14,47	12,35	100
1983 November	109,19	130,04	90,59	107,43	97,88	123,49	193,99	120,07
December	112,46	124,28	121,99	101,46	102,90	127,80	185,09	125,22
1984 Januari	122,13	139,22	121,91	84,27	55,15	104,66	150,18	116,57
Februari	125,55	154,90	127,16	124,09	87,44	138,58	136,38	129,41
Maart	131,37	127,94	121,62	106,94	79,47	106,08	132,28	119,29
April	109,80	118,79	91,34	91,43	76,21	94,84	131,15	103,90
Mei	105,79	125,37	90,45	122,47	86,02	106,59	151,51	110,90
Juni	84,48	116,80	97,89	115,24	74,18	127,59	149,08	106,61
Juli	90,24	107,32	103,71	116,03	87,18	112,43	165,64	108,97
Augustus	100,51	118,07	106,63	106,03	67,61	138,91	160,59	114,35
September	109,28	124,86	114,19	131,42	74,57	144,07	163,31	122,43
Oktober	103,38	125,46	107,96	99,72	78,70	131,88	172,49	117,28
November	107,63	118,11	106,87	129,39	126,32	140,36	150,26	122,11
December	103,83	118,89	108,31	132,01	116,43	119,26	154,36	118,23
1985 Januari	111,16	127,61	112,50	157,82	132,07	136,81	162,96	128,92
Februari	113,22	112,13	93,23	90,20	121,23	117,69	136,51	112,12
Maart	101,68	115,28	88,19	115,00	97,79	63,51	115,69	97,93
April	102,88	137,58	75,68	114,76	95,46	80,79	119,36	101,70
Mei	96,00	154,81	112,08	127,60	119,25	114,97	160,61	121,60
Juni	86,29	169,55	127,82	145,12	119,94	110,32	161,05	124,44
Juli	99,34	157,02	117,37	122,10	90,69	156,35	150,43	125,50
Augustus	99,09	153,09	116,32	110,33	77,43	112,96	148,71	116,21
September	104,65	162,79	97,04	126,43	81,46	102,11	140,43	114,51
Oktober	92,22	160,01	93,34	112,89	84,51	151,24	146,25	117,32
November	112,60	142,45	95,72	163,32	101,18	143,06	136,57	123,61
December	123,33	130,46	107,50	130,91	54,78	134,36	122,19	117,43
1986 Januari	121,51	128,59	97,08	166,63	89,14	119,89	163,55	123,55
Februari	118,04	129,22	103,38	172,05	114,44	152,36	155,76	130,19
Maart	95,93	114,74	69,17	113,88	71,32	102,83	154,02	101,01
April	93,22	120,72	69,89	115,59	59,26	130,30	150,14	103,75
Mei	89,47	111,49	67,05	82,91	34,75	118,94	107,43	89,58
Juni	103,27	96,65	71,06	110,21	57,36	122,24	136,59	100,07
Juli	113,28	112,12	82,07	65,46	60,11	114,17	87,45	96,40
Augustus	110,60	125,84	92,25	148,59	56,60	103,65	103,54	105,50
September	90,95	114,31	98,70	125,86	73,07	108,80	92,49	99,11
Oktober	84,25	114,18	74,69	79,14	53,73	71,70	71,14	79,98
November	68,50	121,23	59,51	97,48	33,31	70,81	67,17	73,00

I - 4b.4 — VERWERKENDE NIJVERHEID : BRUTORESULTATEN PER GEWEST

	A. Beoordeling van de totale orderpositie ¹					B. Beoordeling van het peil van de voorraden afgewerkte produkten ¹				
	1985	1986				1985	1986			
	November	1 ^e kwart.	2 ^e kwart.	3 ^e kwart.	November	November	1 ^e kwart.	2 ^e kwart.	3 ^e kwart.	November
VLAAMS GEWEST										
Gezamenlijke nijverheid	- 21	- 21	- 24	- 21	- 18	+ 6	+ 8	+ 9	+ 8	+ 3
I. Gebruiksgoederen	- 20	- 10	- 17	- 10	- 5	+ 11	+ 12	+ 7	+ 6	+ 3
II. Investeringsgoederen	- 36	- 48	- 50	- 41	- 37	+ 0	+ 11	+ 12	+ 4	+ 7
III. Halffabrikaten	- 8	- 7	- 10	- 15	- 15	+ 4	+ 4	+ 6	+ 9	+ 2
waarvan :										
Textielnijverheid (incl. kleding, tricot- en kousen- nijverheid)	- 23	- 21	- 28	- 27	- 29	+ 11	+ 13	+ 16	+ 24	+ 17
Houtverwerkende nijverheid	- 24	- 29	- 28	- 24	- 8	+ 35	+ 35	+ 29	+ 20	+ 13
Papier- en kartonnijverheid (fabricage en verwer- king)	- 25	- 26	+ 1	- 4	- 19	+ 2	- 5	- 17	+ 6	+ 9
Chemische, plasticverwerkende en aardolienijver- heid	+ 2	- 3	- 1	- 6	- 3	+ 6	+ 2	+ 1	+ 2	- 5
Vervaardiging van steen, cement, glas e.a.	- 8	- 21	- 15	- 6	- 2	- 6	+ 6	- 1	- 2	- 2
Metaalverwerkende nijverheid	- 31	- 31	- 40	- 30	- 27	0	+ 5	+ 8	+ 1	+ 2
WAALS GEWEST										
Gezamenlijke nijverheid	- 45	- 44	- 41	- 43	- 48	+ 12	+ 8	+ 11	0	+ 2
I. Gebruiksgoederen	- 38	- 43	- 29	- 39	- 43	+ 10	+ 8	+ 7	+ 4	0
II. Investeringsgoederen	- 45	- 37	- 30	- 31	- 34	- 14	+ 10	+ 21	+ 5	- 1
III. Halffabrikaten	- 46	- 46	- 50	- 44	- 57	+ 20	+ 2	0	- 3	+ 6
waarvan :										
Textielnijverheid (incl. tricot- en kousennijver- heid)	- 56	- 68	- 56	- 72	- 68	- 8	+ 10	- 3	+ 1	- 7
Houtverwerkende nijverheid	- 19	- 36	- 24	- 68	- 95	+ 22	- 8	+ 3	+ 5	+ 15
Papier- en kartonnijverheid (fabricage en verwer- king)	- 53	- 43	- 32	- 21	- 31	+ 18	+ 14	+ 9	- 3	+ 40
Chemische, plasticverwerkende en aardolienijver- heid	+ 3	- 4	- 9	- 5	+ 1	- 9	- 11	- 12	- 6	+ 3
Vervaardiging van steen, cement, glas e.a.	- 81	- 18	- 15	+ 3	+ 15	- 30	+ 17	+ 25	+ 16	- 13
Metaalverwerkende nijverheid	- 36	- 45	- 35	- 51	- 50	+ 19	+ 18	+ 25	+ 1	+ 12
BRUSSEL (19 gemeenten)										
Gezamenlijke nijverheid	- 22	- 25	- 50	- 40	- 53	+ 29	+ 40	+ 45	+ 47	+ 28
I. Gebruiksgoederen	- 30	- 35	- 62	- 41	- 61	+ 38	+ 48	+ 32	+ 54	+ 37
II. Investeringsgoederen	- 3	+ 33	- 9	- 22	- 2					
III. Halffabrikaten										
waarvan :										
Papier- en kartonnijverheid (verwerking)	- 43		- 46		- 12	- 43	- 24	- 29		- 34
Metaalverwerkende nijverheid	- 26	- 22	- 54	- 39	- 53	+ 40	+ 51	+ 54	+ 54	+ 38

¹ Netto verschil tussen de percentages van de antwoorden « hoger dan normaal » en « lager dan normaal ».

I - 4b.4 — VERWERKENDE NIJVERHEID : BRUTORESULTATEN PER GEWEST (vervolg 1)

	C. Beoordeling van het geïnstalleerde produktievermogen ¹					D. Bezettingsgraad van het geïnstalleerde produktievermogen (%)					E. Gemiddelde verzekerde activiteitsduur (maanden)				
	1985		1986			1985		1986			1985	1986			
	September	December	Maart	Juni	September	September	December	Maart	Juni	September	November	1 ^e kwart.	2 ^e kwart.	3 ^e kwart.	November
VLAAMS GEWEST															
Gezamenlijke nijverheid ²	+ 29	+ 25	+ 34	+ 28	+ 33	81,5	80,5	80,1	80,9	80,6	3,33	3,27	3,17	3,26	3,26
I. Gebruiksgoederen	+ 22	+ 16	+ 21	+ 12	+ 16	84,5	85,0	85,7	86,7	88,2	2,89	2,98	2,94	3,03	3,33
II. Investeringsgoederen	+ 40	+ 39	+ 51	+ 46	+ 50	77,2	75,0	73,8	74,4	73,8	4,96	4,63	4,28	4,51	4,37
III. Halffabrikaten	+ 29	+ 25	+ 35	+ 37	+ 42	82,4	81,4	80,4	81,9	79,5	4,04	4,02	4,17	4,21	4,10
waarvan :															
Textielnijverheid (inclusief kleding, tricot- en kousennijverheid)	+ 39	+ 34	+ 33	+ 35	+ 32	80,2	79,6	79,4	80,1	79,8	2,14	2,15	2,19	2,18	2,25
Houtverwerkende nijverheid	+ 31	+ 45	+ 44	+ 40	+ 33	83,2	81,8	82,0	83,0	84,1	1,66	1,59	1,72	1,71	1,64
Papier- en kartonnijverheid (fabricage en verwerking)	+ 33	+ 39	+ 28	- 2	+ 18	85,7	83,7	85,0	82,5	82,5	1,51	1,75	1,81	1,62	1,36
Vervaardiging van steen, cement, glas e.a.	+ 29	+ 39	+ 31	+ 25	+ 31	82,2	79,5	76,2	84,8	82,1	2,29	2,36	2,40	2,38	2,19
Metaalverwerkende nijverheid	+ 29	+ 20	+ 33	+ 26	+ 33	81,0	80,2	80,3	80,1	80,1	4,62	4,47	4,17	4,36	4,43
WAALS GEWEST															
Gezamenlijke nijverheid ²	+ 45	+ 55	+ 47	+ 37	+ 41	73,7	73,7	74,9	76,7	75,0	2,73	2,88	3,05	2,98	2,65
I. Gebruiksgoederen	+ 64	+ 85	+ 71	+ 40	+ 73	73,9	74,7	69,8	77,6	73,4	1,26	1,27	1,43	1,36	1,35
II. Investeringsgoederen	+ 39	+ 52	+ 38	+ 33	+ 22	74,0	75,0	77,6	78,8	77,3	4,47	4,65	4,97	4,84	4,37
III. Halffabrikaten	+ 23	+ 66	+ 67	+ 64	.	75,4	57,5	63,0	67,9	67,2	1,39	1,46	1,52	1,52	1,29
waarvan :															
Textielnijverheid (inclusief tricot- en kousennijverheid)	+ 33	+ 44	+ 57	+ 37	+ 55	60,2	63,6	60,7	60,2	61,5	1,32	1,28	1,35	1,26	1,25
Houtverwerkende nijverheid	+ 35	+ 89	+ 80	+ 31	+ 88	69,7	73,1	71,2	69,5	68,6	1,40	1,45	1,68	1,26	0,72
Papier- en kartonnijverheid (fabricage en verwerking)	+ 43	+ 40	+ 75	+ 41	+ 38	86,1	82,1	80,7	83,7	83,6	1,10	1,26	1,32	1,35	1,31
Vervaardiging van steen, cement, glas e.a.	+ 32	+ 74	+ 32	+ 34	- 25	85,5	85,2	84,5	86,2	88,7	1,72	1,85	1,79	1,94	1,54
Metaalverwerkende nijverheid	+ 45	+ 49	+ 45	+ 41	+ 42	72,0	72,3	75,5	76,3	74,3	4,66	4,88	5,23	5,03	4,52
BRUSSEL (19 gemeenten)															
Gezamenlijke nijverheid ²	+ 50	+ 67	+ 62	+ 68	+ 65	79,5	79,1	79,5	79,6	80,9	5,75	4,74	4,25	4,59	3,78
I. Gebruiksgoederen	+ 52	+ 73	+ 73	+ 78	+ 78	78,6	79,3	79,0	79,0	82,1	7,79	6,35	5,62	6,09	5,00
II. Investeringsgoederen	+ 65	+ 60	+ 65	+ 40	+ 54	76,5	77,0	78,8	81,8	76,3	1,44	1,66	1,58	1,43	1,44
III. Halffabrikaten															
waarvan :															
Papier- en kartonnijverheid (verwerking)	- 11	.	- 15	- 14	+ 12	85,0	.	83,7	80,8	80,1	1,92	1,69	1,36	.	1,52
Metaalverwerkende nijverheid	+ 59	+ 77	+ 76	+ 81	+ 81	77,9	78,6	78,9	79,1	81,0	6,86	5,65	5,01	5,37	4,46

¹ Netto verschil tussen de percentages van de antwoorden die aanduiden dat de capaciteit « ruim voldoende » is of « onvoldoende ».

² De chemische nijverheid en de aardolienijverheid niet inbegrepen.

I - 4b.4 — VERWERKENDE NIJVERHEID : BRUTORESULTATEN PER GEWEST (vervolg 2)

	F. Vooruitzichten omtrent de vraag tijdens de volgende drie maanden ¹					G. Vooruitzichten omtrent de personeelsbezetting tijdens de volgende drie maanden ¹					H. Vooruitzichten omtrent de ontwikkeling van de verkoopprijzen tijdens de volgende drie maanden ²				
	1985	1986				1985	1986				1985	1986			
	November	1 ^e kwart.	2 ^e kwart.	3 ^e kwart.	November	November	1 ^e kwart.	2 ^e kwart.	3 ^e kwart.	November	November	1 ^e kwart.	2 ^e kwart.	3 ^e kwart.	November
VLAAMS GEWEST															
Gezamenlijke nijverheid	- 9	0	- 9	- 7	- 11	- 5	- 7	- 10	- 17	- 17	+ 20	+ 5	- 1	+ 1	- 2
I. Gebruiksgoederen	- 6	+ 13	+ 13	+ 7	+ 3	- 9	- 9	- 6	- 20	- 21	+ 25	+ 9	+ 10	+ 12	+ 2
II. Investeringsgoederen	- 20	- 12	- 35	- 29	- 38	- 6	- 4	- 22	- 26	- 28	+ 37	+ 12	- 4	- 2	- 3
III. Halffabrikaten	- 2	- 1	- 6	- 3	- 5	0	- 6	- 5	- 9	- 6	+ 1	- 4	- 10	- 4	- 7
waarvan :															
Textielnijverheid (inclusief kleding, tricot- en kousennijverheid)	- 11	- 6	- 6	- 4	- 10	- 5	- 11	- 6	- 9	- 15	+ 28	+ 5	+ 1	- 7	+ 9
Houtverwerkende nijverheid	- 23	- 13	- 10	- 7	- 9	- 11	- 10	- 5	- 9	- 25	+ 26	+ 17	+ 9	+ 13	+ 12
Papier- en kartonnijverheid (fabricage en verwerking)	- 27	+ 4	+ 1	- 13	- 10	- 19	- 7	+ 8	- 6	0	- 13	- 4	+ 2	- 2	+ 8
Chemische, plasticverwerkende en aardolienijverheid	+ 7	+ 6	- 1	+ 3	- 1	+ 8	- 1	- 1	- 5	+ 1	+ 7	- 3	- 10	- 3	0
Vervaardiging van steen, cement, glas e.a.	- 6	- 2	- 16	- 20	- 17	- 19	- 6	- 11	- 17	- 39	+ 39	+ 15	+ 6	+ 6	+ 11
Metaalverwerkende nijverheid	- 13	+ 3	- 14	- 14	- 19	- 8	- 7	- 20	- 27	- 25	+ 30	+ 8	- 1	+ 4	- 7
WAALS GEWEST															
Gezamenlijke nijverheid	- 19	- 19	- 24	- 8	- 22	- 23	- 19	- 25	- 23	- 37	+ 7	- 1	- 13	0	- 21
I. Gebruiksgoederen	- 30	- 6	+ 3	+ 7	- 8	- 18	- 7	- 12	+ 5	- 13	+ 40	+ 21	+ 6	+ 4	+ 32
II. Investeringsgoederen	- 12	- 7	- 8	0	- 8	- 14	- 10	- 5	- 8	- 24	+ 14	+ 6	+ 8	+ 9	+ 5
III. Halffabrikaten	- 18	- 27	- 39	- 11	- 36	- 36	- 29	- 43	- 46	- 53	- 6	- 14	- 33	- 8	- 56
waarvan :															
Textielnijverheid (inclusief tricot- en kousennijverheid)	- 55	- 43	- 53	- 44	- 44	- 17	- 18	- 27	- 23	- 26	- 30	- 23	- 24	- 33	- 28
Houtverwerkende nijverheid	+ 8	+ 11	- 3	+ 20	- 3	- 18	+ 6	- 7	+ 10	- 8	+ 32	+ 56	+ 12	+ 9	+ 57
Papier- en kartonnijverheid (fabricage en verwerking)	- 14	- 12	- 8	+ 21	+ 33	- 23	+ 13	+ 6	- 10	- 3	- 25	+ 15	+ 35	+ 45	- 23
Chemische, plasticverwerkende en aardolienijverheid	- 14	+ 10	- 1	- 2	0	- 16	- 15	- 13	- 8	- 1	+ 2	- 8	- 10	- 6	0
Vervaardiging van steen, cement, glas e.a.	- 18	+ 13	+ 21	+ 41	+ 16	- 26	- 1	- 1	+ 2	- 6	+ 58	+ 22	+ 23	+ 34	+ 24
Metaalverwerkende nijverheid	- 19	- 13	- 16	- 13	- 19	- 14	- 12	- 12	- 15	- 30	+ 7	+ 4	+ 4	- 6	- 1
BRUSSEL (19 gemeenten)															
Gezamenlijke nijverheid	0	+ 21	- 2	- 24	- 54	- 2	- 1	- 8	- 16	- 51	+ 49	+ 35	+ 10	+ 5	+ 5
I. Gebruiksgoederen	+ 11	+ 19	+ 5	- 19	- 49	+ 1	- 8	- 8	- 11	- 48	+ 53	+ 32	+ 6	+ 4	+ 9
II. Investeringsgoederen	- 2	+ 45	+ 5	- 37	- 59	- 10	+ 41	0	- 32	- 74	+ 51	+ 37	+ 17	- 2	- 1
III. Halffabrikaten															
waarvan :															
Papier- en kartonnijverheid (verwerking)	- 32	- 25	+ 7	- 25	- 65	- 11	- 12	- 17	- 19	- 78	- 19	- 26	- 10	- 3	- 23
Metaalverwerkende nijverheid	+ 10	+ 27	+ 4	- 25	- 55	0	+ 3	- 6	- 19	- 55	+ 59	+ 37	+ 10	+ 3	+ 8

¹ Netto verschil tussen de percentages van de antwoorden « vermeerdering » en « vermindering ».

² Netto verschil tussen de percentages van de antwoorden « stijging » en « daling ».

I - 4c.1 — BOUWNIJVERHEID

Getalwaarde van de synthetische curve en van haar componenten

(juli 1974 - juni 1981 = 100)

	Rompwerken van gebouwen							Burgerlijke bouwkunde en wegenwerken					Gezamenlijke bouwnijverheid ¹
	Verloop		Beoordeling		Vooruitzichten		Totaal	Verloop			Vooruitzichten	Totaal	
	activiteitstempo	werkgelegenheid	orderpositie	verzekerde activiteitsduur	werkgelegenheid	vraag		bedrag der uitgevoerde werken	bedrag der nieuwe contracten	aantal nieuwe contracten	werkgelegenheid		
Wegingscoëfficiënten	21,3	22,8	13,9	10,4	13,0	18,6	100	26,0	23,7	34,3	16,0	100	2
1983 November	92,55	82,35	72,27	58,34	64,20	79,19	77,66	92,18	91,89	84,49	52,46	83,16	79,31
December	97,97	81,53	72,58	57,96	60,19	81,67	78,57	91,84	90,94	82,77	50,65	81,97	79,59
1984 Januari	96,54	87,19	74,58	41,83	68,55	86,63	80,16	89,94	78,77	86,21	46,50	79,11	79,84
Februari	101,91	98,19	80,23	53,26	71,35	85,14	85,87	74,91	70,34	82,13	42,04	71,07	81,43
Maart	99,63	99,50	87,69	58,57	72,30	83,54	87,10	75,51	80,79	88,22	43,01	75,94	83,75
April	103,26	93,30	85,98	58,61	70,96	86,69	86,64	81,42	77,73	84,13	43,25	75,40	83,27
Mei	94,89	85,16	96,85	62,29	77,68	84,96	85,44	79,17	83,96	88,66	46,67	78,38	83,32
Juni	96,39	88,16	105,06	73,72	82,34	86,75	89,71	81,94	81,08	88,11	54,08	79,42	86,62
Juli	91,89	91,71	103,28	66,26	90,67	92,35	90,66	89,89	81,89	90,32	61,09	83,57	88,53
Augustus	104,02	92,80	93,15	51,92	80,94	87,98	88,52	96,72	82,89	88,18	67,77	85,92	87,74
September	97,96	97,49	85,43	61,13	85,33	89,16	88,99	89,05	84,70	91,91	74,92	86,75	88,32
Oktober	107,52	105,28	93,27	67,46	91,36	95,67	96,54	94,13	85,38	90,65	74,83	87,80	93,92
November	103,63	109,46	89,97	65,02	74,24	94,36	93,47	102,07	101,22	96,66	76,86	96,01	94,23
Déceember	105,05	103,87	85,13	65,93	80,72	91,89	92,32	102,81	111,09	100,43	74,64	99,47	94,46
1985 Januari	89,79	99,07	78,32	50,53	77,78	82,89	83,36	93,75	102,05	96,82	70,60	93,08	86,28
Februari	90,80	96,20	99,15	58,45	82,55	84,26	87,51	84,20	98,38	93,13	64,86	87,53	87,52
Maart	109,85	103,40	104,82	74,63	92,17	93,93	98,74	86,27	99,18	90,98	64,14	87,41	95,34
April	124,29	119,29	110,44	86,93	102,18	99,63	109,87	89,61	88,54	86,23	67,10	84,62	102,29
Mei	133,03	111,05	118,05	95,94	103,58	105,50	113,12	99,44	81,73	84,92	67,91	85,27	104,76
Juni	120,19	117,51	114,89	97,04	106,31	103,42	111,50	99,24	86,37	87,30	66,71	86,94	104,13
Juli	112,37	109,23	105,02	76,35	95,47	103,23	102,97	98,58	92,91	89,07	67,40	89,02	98,78
Augustus	113,33	112,84	109,20	82,68	93,54	104,12	105,15	95,77	86,65	86,08	71,16	86,38	99,52
September	122,01	107,09	114,68	86,80	98,21	102,93	107,26	103,22	95,79	92,11	70,85	92,51	102,84
Oktober	122,94	94,79	99,76	74,57	100,53	93,85	99,94	106,15	94,41	93,84	76,97	94,52	98,31
November	102,10	97,18	96,00	75,63	87,92	90,26	93,32	105,66	93,20	86,87	81,12	92,38	93,04
December	103,90	101,04	99,77	72,75	87,66	91,15	94,93	105,85	92,02	85,67	81,85	91,85	94,01
1986 Januari	102,16	101,57	101,42	85,35	95,84	101,77	99,27	112,06	97,27	83,55	81,15	93,89	97,66
Februari	81,62	99,00	100,40	66,84	92,20	97,49	90,95	101,49	92,35	83,11	86,72	90,69	90,87
Maart	102,88	106,79	118,01	77,48	110,54	94,87	102,71	97,52	95,02	82,78	86,82	90,18	98,95
April	109,03	112,28	126,61	99,82	100,03	86,29	105,84	94,94	96,66	89,82	87,29	92,38	101,80
Mei	114,31	118,77	117,38	109,24	92,66	82,31	106,46	96,97	90,07	87,30	87,15	90,47	101,66
Juni	110,61	113,03	113,31	111,94	96,32	92,36	106,42	96,27	100,15	91,21	84,19	93,53	102,55
Juli	102,66	110,35	115,82	108,78	91,37	90,52	103,14	97,00	100,43	90,77	75,60	92,27	99,88
Augustus	109,28	106,57	117,13	107,46	93,83	79,59	102,03	96,76	106,98	93,54	69,34	93,71	99,53
September	114,03	106,34	95,67	94,57	100,47	83,26	100,23	97,51	99,45	87,42	65,58	89,43	96,99
Oktober	96,43	108,35	94,29	100,75	86,53	83,98	95,70	94,92	96,23	89,07	66,43	88,69	93,60
November	100,72	110,37	96,95	103,67	101,58	87,54	100,38	90,58	87,46	83,32	68,53	83,85	95,42

¹ Ofschoon de sector van de burgerlijke bouwkunde en wegenwerken niet in aanmerking werd genomen voor de berekening van de gezamenlijke synthetische curve — zijn ontwikkeling verloopt normaal immers niet parallel met die van de conjunctuur — is het evenwel belangrijk over een indicator te beschikken die betrekking heeft

op de gezamenlijke bouwnijverheid daar de meeste statistieken verband houden met de gezamenlijke bouwnijverheid.

² Gewogen gemiddelde van de curve van de rompwerven van gebouwen (70%) en van de curve van de burgerlijke bouwkunde en de wegenwerken (30%).

I - 4c.2 — BOUWNIJVERHEID

Brutoresultaten per sector

	1985	1986			
	November	1 ^e kwartaal	2 ^e kwartaal	3 ^e kwartaal	November
A. Verloop van het activiteitstempo¹					
Rompwerken van gebouwen	- 46	- 25	+ 15	+ 2	- 27
waaronder :					
Woongebouwen	- 53	- 26	+ 12	+ 1	- 32
Niet-woongebouwen	- 33	- 23	+ 23	+ 3	- 14
Werken van burgerlijke bouwkunde en wegen- werken	—	—	—	—	—
B. Verloop van het bedrag van de uitgevoerde werken¹					
Rompwerken van gebouwen	—	—	—	—	—
waaronder :					
Woongebouwen	—	—	—	—	—
Niet-woongebouwen	—	—	—	—	—
Werken van burgerlijke bouwkunde en wegen- werken	- 27	- 13	+ 22	0	- 43
C. Beoordeling van de gemiddelde verzekerde activiteitsduur²					
Rompwerken van gebouwen	- 54	- 56	- 32	- 30	- 38
waaronder :					
Woongebouwen	- 46	- 52	- 24	- 23	- 31
Niet-woongebouwen	- 72	- 65	- 46	- 43	- 52
Werken van burgerlijke bouwkunde en wegen- werken	- 65	- 53	- 47	- 56	- 64
D. Vooruitzichten omtrent het aantal werknemers tijdens de volgende drie maanden¹					
Rompwerken van gebouwen	- 31	- 8	- 13	- 15	- 23
waaronder :					
Woongebouwen	- 34	- 8	- 17	- 19	- 25
Niet-woongebouwen	- 26	- 8	- 6	- 7	- 19
Werken van burgerlijke bouwkunde en wegen- werken	- 31	- 16	- 14	- 39	- 38
E. Vooruitzichten omtrent de ontwikkeling van de prijzen tijdens de volgende drie maanden¹					
Rompwerken van gebouwen	+ 16	+ 15	+ 9	+ 9	+ 4
waaronder :					
Woongebouwen	+ 18	+ 15	+ 7	+ 9	+ 4
Niet-woongebouwen	+ 13	+ 15	+ 12	+ 9	+ 3
Werken van burgerlijke bouwkunde en wegen- werken	- 1	- 4	- 13	- 12	- 18

¹ Netto verschil tussen de percentages van de antwoorden « vermeerdering » en « vermindering ».

² Netto verschil tussen de percentages van de antwoorden « meer dan voldoende » en « onvoldoende ».

I - 4d. — HANDEL

Getalwaarde van de synthetische curve en van haar componenten

(juli 1974 - juni 1981 = 100)

	Verloop omzet	Beoordeling verloop omzet	Vooruitzichten		Gezamenlijk
			bestellingen bij binnenlandse leveranciers	bestellingen bij buitenlandse leveranciers	
Wegingscoëfficiënten	23,1	20,9	30,6	25,4	100
1983 November	93,47	103,98	94,79	106,24	99,31
December	90,10	93,78	100,97	111,21	99,56
1984 Januari	106,25	106,81	108,12	107,17	107,17
Februari	100,94	110,78	107,97	100,96	105,15
Maart	87,02	97,74	99,69	94,67	95,08
April	80,19	93,21	90,98	88,01	88,20
Mei	96,80	95,19	88,61	93,60	93,14
Juni	84,16	88,11	88,31	95,17	89,05
Juli	97,83	85,00	95,74	92,86	93,25
Augustus	90,10	84,71	89,56	87,98	88,27
September	87,06	82,45	89,85	89,28	87,52
Oktober	96,03	92,93	90,80	83,58	90,62
November	81,81	84,71	88,88	82,05	84,64
December	83,76	91,80	88,94	82,72	86,76
1985 Januari	97,11	92,08	88,76	85,51	90,56
Februari	93,45	91,51	86,94	92,67	90,85
Maart	98,06	106,24	96,20	109,20	102,03
April	89,22	101,14	87,66	102,34	94,56
Mei	91,98	105,68	86,16	107,03	96,88
Juni	90,78	98,31	82,82	97,38	91,59
Juli	99,42	96,04	88,47	98,41	95,10
Augustus	95,28	100,01	91,32	98,24	95,80
September	100,82	106,24	95,08	99,43	99,84
Oktober	106,62	114,74	101,23	100,21	105,03
November	108,63	117,86	100,67	103,12	106,72
December	117,28	120,98	108,72	119,99	116,12
1986 Januari	112,31	126,08	107,97	126,77	117,53
Februari	110,67	124,09	105,39	130,11	116,79
Maart	90,45	115,31	104,84	115,01	106,28
April	97,03	113,04	103,06	107,86	104,97
Mei	83,50	100,29	98,43	101,67	96,19
Juni	108,37	103,98	99,29	96,11	101,56
Juli	94,14	103,41	94,18	93,13	95,83
Augustus	100,25	103,92	99,57	91,94	98,70
September	105,69	112,33	103,33	97,27	104,21
Oktober	99,01	116,02	99,08	101,22	103,14
November	88,60	108,70	96,72	107,26	100,02

Bibliografische referenties :

Tijdschrift voor Documentatie en Voorlichting : XLIV^e jaargang, deel II, n^o 4, oktober 1969, blz. 349-364, Tijdschrift van de Nationale Bank van België : LVIII^e jaargang, deel II, n^o 3, september 1983, blz. 3-31.

I - 5 — INVESTERINGEN IN VASTE KAPITAALGOEDEREN IN DE VERWERKENDE NIJVERHEID

(veranderingspercentages t.o.v. het voorafgaande jaar van de gegevens in werkelijke prijzen)

	Opeenvolgende vooruitzichten van de enquête « investeringen » van de N.B.B.			Verwezenlijkingen		
	In de herfst van het voorafgaande jaar	In de lente van het beschouwde jaar	In de herfst van het beschouwde jaar	Enquête « investeringen » van de N.B.B. ¹	Statistiek opgesteld op grond van de gegevens afkomstig van de BTW-statistiek ²	Jaarstatistiek van de industriële investeringen ²
1978	+ 3,0	+ 2,6	- 2,7	- 2,6	+ 3,5	- 1,2
1979	- 12,8	+ 10,6	+ 8,0	+ 11,8	+ 12,1	+ 10,7
1980	+ 19,1	+ 31,1	+ 22,1	+ 28,9	+ 14,6	+ 23,4
1981	+ 4,3	+ 1,8	- 2,3	- 3,1	- 9,4	- 3,1
1982	- 5,8	+ 4,5	+ 9,1	+ 18,1	+ 18,1	+ 16,8
1983	- 6,9	- 7,2	+ 1,0	+ 3,8	0	+ 5,3
1984	+ 1,9	+ 11,5	+ 10,4	+ 10,6	+ 17,5	
1985	+ 2,8	+ 12,3	+ 5,0	+ 13,0	+ 8,0	
1986	+ 11,9	+ 21,0	+ 13,0			
1987	+ 12,0					

¹ Resultaten van de voorjaarsenquête van het volgende jaar.

² Bron : N.I.S.

Bibliografische referentie : *Tijdschrift van de Nationale Bank van België* : LXI^e jaargang, deel I, n^o 6, juni 1986 : « Brutovorming van vast kapitaal in de Belgische verwerkende nijverheid : Overzicht van de beschikbare statistische bronnen en specifieke bijdrage van de halfjaarlijkse enquête van de Nationale Bank van België ».

II. — BEVOLKING, WERKGELEGENHEID, WERKLOOSHEID

1. — BEVOLKING, VRAAG NAAR EN AANBOD VAN ARBEIDSPLAATSEN

Bronnen : Ministerie van Arbeid en Tewerkstelling, N.I.S., R.S.Z., R.V.A.

	1978	1979	1980	1981	1982	1983	1984	1985
<i>Bevolking (duizenden) :</i>								
Totale bevolking ¹	9.842	9.855	9.863	9.849 ³	9.858	9.853	9.858	9.859
Beroepsbevolking ²	4.081	4.140	4.156	4.173	4.197	4.213	4.214	4.202
<i>Werkgelegenheid en werkloosheid (verandering in duizenden)⁴ :</i>								
1. <i>Vraag naar arbeidsplaatsen (beroepsbevolking) :</i>								
Totaal	+ 25	+ 59	+ 16	+ 17	+ 25	+ 16	+ 1	- 12
Mannen	- 7	+ 15	- 11	- 11	- 6	- 9	- 18	- 30
Vrouwen	+ 33	+ 44	+ 27	+ 28	+ 30	+ 25	+ 19	+ 18
Veranderingen tengevolge van wijzigingen in :								
1.1 de bevolking op arbeidsleeftijd ⁵ :								
Totaal	+ 36	+ 33	+ 29	+ 25	+ 26	.	.	.
Mannen	+ 17	+ 16	+ 20	+ 22	+ 24	.	.	.
Vrouwen	+ 20	+ 16	+ 10	+ 3	+ 3	.	.	.
1.2 de activiteitsgraad :								
Totaal	- 11	+ 26	- 13	- 8	- 2	.	.	.
Mannen	- 24	- 2	- 31	- 33	- 29	.	.	.
Vrouwen	+ 13	+ 27	+ 18	+ 25	+ 28	.	.	.
2. <i>Aanbod van arbeidsplaatsen (werkgelegenheid)</i>								
vanwege :	+ 1	+ 45	- 2	- 76	- 50	- 39	0	+ 28
2.1 de bedrijven								
— landbouw, bosbouw en visserij ...	- 4	0	- 6	- 3	- 3	- 1	0	- 1
— industrie ⁶	- 42	- 27	- 20	- 48	- 32	- 20	- 9	- 13
— bouwnijverheid	- 4	+ 2	- 9	- 30	- 23	- 19	- 14	0
— conjunctuurgevoelige verhandelbare diensten ⁷	+ 6	+ 15	+ 9	- 9	- 8	0	+ 9	} + 36
— weinig conjunctuurgevoelige verhandelbare diensten ⁸	+ 16	+ 22	+ 15	+ 11	+ 10	+ 7	+ 7	
2.2 de niet-verhandelbare diensten ⁹	+ 30	+ 33	+ 10	+ 3	+ 6	- 6	+ 8	+ 7
2.3 het buitenland ¹⁰	- 1	- 1	- 1	- 1	- 1	0	- 1	0
3. <i>Werkloosheid (1 - 2)¹¹ :</i>								
Totaal	+ 24	+ 14	+ 18	+ 93	+ 74	+ 55	+ 1	- 40
Mannen	+ 8	- 1	+ 5	+ 60	+ 44	+ 31	- 3	- 31
Vrouwen	+ 16	+ 15	+ 13	+ 33	+ 31	+ 24	+ 4	- 8

¹ Aan het einde van het jaar.

² Ramingen eind juni. Inclusief gewapende macht.

³ Telling op 1 maart 1981.

⁴ Verandering op 30 juni van elk jaar tegenover hetzelfde tijdstip van het voorafgaande jaar. Tengevolge van afrondingen zijn de totalen niet noodzakelijk gelijk aan de som van de samenstellende delen.

⁵ Mannen van 15 tot 64 jaar; vrouwen van 15 tot 59 jaar.

⁶ Extractieve en verwerkende nijverheid, elektriciteit, gas en water.

⁷ Financiële diensten, vervoer en verkeer, handel, verzekeringswezen, andere dienstverlening aan ondernemingen.

⁸ Medische beroepen, huispersoneel, reparatie, maaltijd-, drank- en logiesverstrekking, andere dienstverlening aan particulieren en stagiairs in beroepsopleiding.

⁹ Administratie, onderwijs, gewapende macht, derde arbeidscircuit, bijzonder tijdelijk kader en tewerkstelling van werklozen door de overheid.

¹⁰ Arbeidsplaatsen in het buitenland aangeboden aan personen in België woonachtig, verminderd met de arbeidsplaatsen in België aangeboden aan personen niet in België woonachtig.

¹¹ Uitkeringsgerechtigde volledig werklozen, vrijwillig ingeschreven niet werkende werkzoekenden, andere verplicht ingeschreven werklozen, exclusief de werklozen tewerkgesteld in een beschutte werkplaats en de werklozen die een deeltijdse betrekking aanvaard hebben om aan de werkloosheid te ontsnappen.

II - 2. — WERKLOOSHEID EN OPENSTAANDE BETREKKINGEN

Bron : R.V.A.

	Werkzoekende werklozen ¹						Werkloosheidsgraad ⁵	Pro memoria : uitkeringsgerechtigde werklozen, niet werkzoekend ²	Openstaande betrekkingen gemeld bij de R.V.A. ³		
	Uitkeringsgerechtigde volledig werklozen		Andere verplicht ingeschreven werklozen ⁴	Vrijwillig ingeschreven niet werkzoekenden	Totaal					Meldingen ontvangen gedurende de maand ⁶	Nog openstaande betrekkingen ¹
	Met normale arbeidsgeschiktheid	Met gedeeltelijke of sterk verminderde arbeidsgeschiktheid									
	duizenden								duizenden		
(a)	(b)	(c)	(d)	(e)	(f) = (a) tot (e)	(g)	(h)	(i)	(j)		
1978	91,4	141,3	49,5	25,8	16,3	324,3	8,0	—	13,2	4,2	
1979	93,4	153,9	47,1	27,3	18,9	340,6	8,3	—	15,0	5,7	
1980	102,7	172,6	46,6	27,3	19,6	368,8	8,9	—	14,6	5,9	
1981	126,3	218,5	47,0	39,9	22,6	454,3	10,9	—	11,6	4,4	
1982	146,1	263,0	47,5	51,2	27,3	535,1	12,8	—	10,4	4,0	
1983	156,4	299,4	49,2	56,3	28,2	589,5	14,0	—	10,3	6,2	
1984	149,0	313,7	49,7	57,5	25,9	595,8	14,1	—	10,8	8,0	
1985 Januari - Maart	137,1	325,0	50,8	59,4	21,4	598,5	14,3	—	13,0	18,4	
April - December		292,0	36,5			544,8	12,9	42,1			
1984 3 ^e kwartaal	148,4	320,2	49,9	80,7	25,5	624,7	14,2	—	10,6	7,9	
4 ^e kwartaal	140,7	317,8	50,2	83,7	25,9	618,3	14,2	—	10,2	10,4	
1985 1 ^e kwartaal	154,1	325,0	50,8	45,4	23,2	598,5	14,3	—	10,5	13,7	
2 ^e kwartaal	140,8	297,4	38,9	28,7	21,1	526,9	13,1	32,8	14,2	18,7	
3 ^e kwartaal	129,8	291,5	36,2	84,0	20,7	562,2	12,8	44,3	12,7	20,7	
4 ^e kwartaal	123,8	287,0	34,6	79,3	20,8	545,5	12,6	49,2	14,4	20,5	
1986 1 ^e kwartaal	137,3	289,2	33,8	42,8	19,0	522,1	12,5	53,7	16,0	19,2	
2 ^e kwartaal	123,5	281,7	32,8	28,8	16,6	483,4	12,0	58,1	15,0	19,3	
3 ^e kwartaal	117,6	282,3	32,5	79,5	16,9	528,8	12,2	61,0	13,2	19,2	
1985 November	121,7	284,9	34,3	79,2	21,0	541,1	12,6	49,2	15,0	21,2	
December	124,7	288,5	34,4	74,2	20,6	542,4	12,7	50,5	9,6	19,8	
1986 Januari	138,6	292,9	34,4	54,5	20,0	540,4	12,5	51,7	16,7	19,6	
Februari	138,4	289,1	33,8	41,0	18,9	521,2	12,5	53,9	13,2	18,8	
Maart	134,8	285,6	33,4	32,9	18,0	504,7	12,4	55,4	18,2	19,2	
April	128,7	283,1	33,1	28,7	17,0	490,6	12,2	57,0	16,7	18,2	
Mei	123,2	281,9	33,0	27,1	16,5	481,7	11,9	58,2	12,6	18,8	
Juni	118,5	280,0	32,5	30,7	16,2	477,9	12,2	59,0	15,7	21,0	
Juli	120,5	283,5	32,8	68,7	17,1	522,6	12,3	60,3	14,4	21,7	
Augustus	116,9	282,4	32,8	83,0	16,3	531,4	12,1	61,0	10,3	19,1	
September	115,5	281,1	31,9	86,7	17,2	532,4	12,1	61,8	15,0	16,9	
Oktober	119,4	287,9	31,9	83,4	17,4	540,0	12,5	62,3	13,7	14,8	
November	114,7	284,8	31,7	76,9	16,9	525,0	12,3	60,6	10,1	12,9	

¹ Jaar- of kwartaalgegevens : gemiddelde van de gegevens aan het einde van de maand. Voor de maandgegevens : aan het einde van de maand.

² Uitkeringsgerechtigde werklozen die, krachtens het Koninklijk Besluit van 29 december 1984, opteeden voor het statuut van niet-werkzoekende. Deze werklozen, die een werkloosheidsvergoeding blijven genieten, waren tot en met maart 1985 begrepen in de kolommen (b) en (c) en dus in het totaal (f); hun verwijdering uit de werkzoekenden heeft dus het onderbreken van de continuïteit in de statistische reeksen tot gevolg. Deze kan, voor wat kolom (f) betreft, hersteld worden door aan de cijfers in kolom (f) deze uit kolom (h) toe te voegen. Zo ook laten de gegevens uit de tabel toe om, vanaf april 1985 een (seizoengezuiverde) werkloosheidsgraad te berekenen die tot op zekere hoogte vergelijkbaar is met deze uit de vorige periodes; het volstaat om voor de maand april 1985 en elk van de volgende maanden de werkloosheidsgraad te herberekenen volgens de formule :

$$\frac{\text{kolom (f) + kolom (h)}}{\text{kolom (f)}} = \text{werkloosheidsgraad.}$$

³ Inclusief de openstaande betrekkingen die betrekking hebben op de stagen van jongeren en het bijzonder tijdelijk kader en, vanaf september 1982, op het derde arbeidscircuit.

⁴ Exclusief de werklozen tewerkgesteld in een beschutte werkplaats, de werklozen die een betrekking met verkorte werktijd aanvaard hebben om aan de werkloosheid te ontsnappen en, vanaf januari 1985, de werkzoekenden die tijdens hun wachttijd deeltijds werken.

⁵ Totaal aantal werkzoekenden [kolom (f)] in procent van de beroepsbevolking (seizoengezuiverd).

⁶ Jaar- of kwartaalgegevens : jaar- of kwartaalgemiddelde van de maandelijkse gegevens.

Bibliografische referentie : Tijdschrift van de Nationale Bank van België : LX^e jaargang, deel II, n^o 1-2, juli-augustus 1985, blz. 29.

III. — LANDBOUW EN VISSERIJ

1. — LANDBOUW

Bronnen : N.I.S. : Landbouwstatistieken, en Landbouw-Economisch Instituut.

	1979	1980	1981	1982	1983	1984	1985	* 1986
Oppervlakte cultuurgrond¹ (duizenden hectaren)								
Tarwe	182	179	166	170	187	177	180	183
Overige broodgranen	21	19	15	14	16	16	16	} 169
Andere dan broodgranen	195	193	191	177	170	168	149	
Suikerbieten	116	117	130	124	109	117	118	113
Overige nijverheidsgewassen	10	10	9	12	14	17	16	.
Aardappelen	36	38	34	37	34	36	41	40
Overige wortel- en knolgewassen	19	18	16	17	15	15	15	.
Weiland	710	702	697	691	686	678	669	662
Groenteteelt	19	18	23	28	25	25	27	.
Fruitteelt	12	12	11	11	11	11	11	.
Diversen	112	112	117	123	133	136	148	.
Totaal ...	1.432	1.418	1.409	1.404	1.400	1.396	1.390	1.383
Plantaardige produktie² (duizenden tonnen)								
Tarwe	953	853	875	1.010	1.003	1.249	1.150	
Haver	119	109	109	153	80	92	94	
Gerst	767	807	752	745	670	873	685	
Overige granen	140	124	120	138	123	155	125	
Suikerbieten	5.867	5.315	6.936	7.430	5.120	5.763	5.952	
Aardappelen	1.426	1.416	1.459	1.582	978	1.332	1.532	
Veestapel¹ (duizenden)								
Melkkoeien	981	976	969	968	984	994	973	943
Ander rundvee	2.077	2.078	2.045	2.057	2.102	2.129	2.119	2.124
Varkens	5.125	5.173	5.112	5.040	5.314	5.230	5.365	5.614
Dierlijke produktie								
Melkleveringen aan de melkfabrieken (miljoenen liters)	2.888	2.904	2.948	2.963	3.091	2.961	3.037	
Slachtingen (nettogewicht van het vlees in duizenden tonnen)	919	952	974	941	979	1.036	1.033	

¹ Telling op 15 mei.

² Ramingen op grond van de opbrengst per hectare.

III - 2. — ZEEVISSERIJ

In Belgische havens geloste vis — Belgische vangsten

(duizenden tonnen)

Bron : Ministerie van Landbouw : Landbouwtijdschrift.

	1978	1979	1980	1981	1982	1983	1984	1985
Bodemvissen	35,3	29,8	25,7	26,0	24,9	27,8	27,7	28,0
Pelagische vis	0,0	0,0	2,5	7,6	9,3	5,4	4,1	3,1
Schaal- en weekdieren	2,5	2,3	2,4	2,3	3,0	2,9	2,7	2,6
Totaal ...	37,8	32,1	30,6	35,9	37,2	36,1	34,5	33,7

IV. — NIJVERHEID

IV - 1. — INDUSTRIELE PRODUKTIE

Indexcijfers 1980 = 100

Bron : N.I.S. : Industriële statistieken

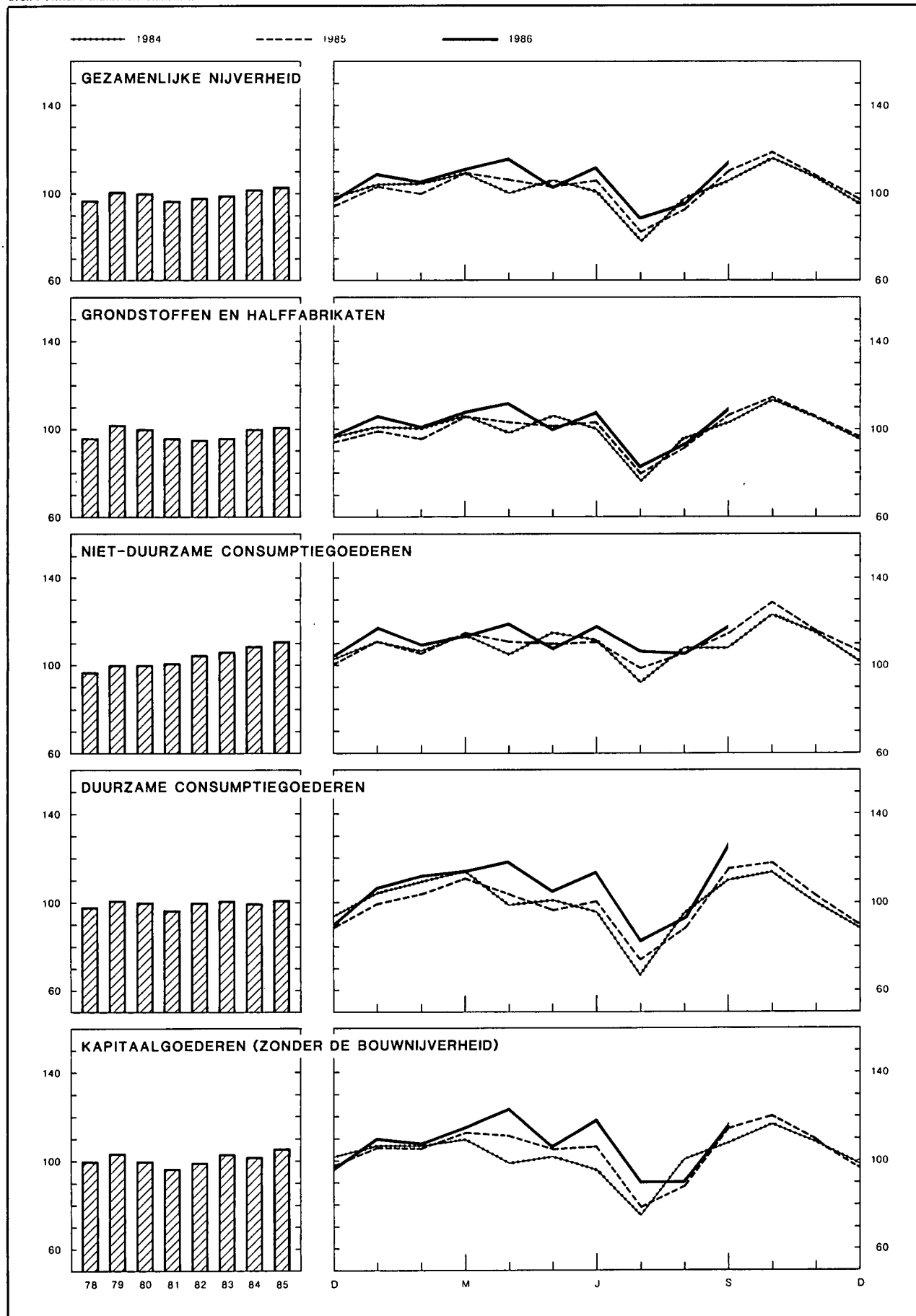

IV - 1. — INDUSTRIELE PRODUKTIE

Bron : N.I.S. : Industriële statistieken.

Maandgemiddelden of maanden	Indexcijfers N.I.S., 1980 = 100							Algemeen indexcijfer ² 1980 = 100	
	Algemeen indexcijfer ¹	Waarvan :		Waarvan :				Indexcijfer N.I.S.	INDEBA- indexcijfer ³
		Verwerkende industrie	Extractieve bedrijven	Grondstoffen en half- fabrikaten	Niet duurzame consumptie- goederen	Duurzame consumptie- goederen	Kapitaal- goederen		
Weging t.o.v. de gezamenlijke industriële productie in 1986	100,0	97,3	2,7	56,3	18,4	13,1	12,2	—	—
1978	97	97	105	96	97	98	100	100	100
1979	101	102	97	102	100	101	103	100	98
1980	100	100	100	100	100	100	100	100	100
1981	97	98	94	96	101	97	97	94	94
1982	98	98	95	95	105	100	99	93	94
1983	99	100	89	96	107	101	103	91	91
1984	102	102	90	100	109	100	102	90	91
1985	104	104	84	101	111	101	106	90	93
1984 3 ^e kwartaal	94	94	82	92	103	91	95	84	82
4 ^e kwartaal	106	106	94	104	114	101	106	94	99
1985 1 ^e kwartaal	104	105	79	100	111	105	108	85	89
2 ^e kwartaal	105	105	92	103	112	101	107	95	98
3 ^e kwartaal	97	97	80	94	107	93	98	86	86
4 ^e kwartaal	108	109	85	106	116	104	111	95	100
1986 1 ^e kwartaal *	107	108	76	104	113	109	111	88	95
2 ^e kwartaal *	109	110	72	107	115	111	116	99	104
3 ^e kwartaal *	100	100	76	96	110	101	100	89	94
1985 September	112	112	98	109	114	115	115	102	102
Oktober	118	119	106	115	129	117	120	108	110
November	108	109	78	106	115	103	112	92	96
December	99	99	71	98	104	92	101	83	95
1986 Januari *	109	110	76	106	116	106	111	90	92
Februari *	104	105	69	101	109	108	110	82	91
Maart *	109	110	82	106	113	113	113	93	103
April *	115	116	64	111	119	117	122	103	107
Mei *	102	103	64	98	108	104	107	92	97
Juni *	111	112	87	107	119	112	119	102	108
Juli *	89	90	58	83	106	83	91	74	80
Augustus *	96	96	73	93	105	93	91	88	92
September *	115	115	95	110	118	127	117	105	109

¹ Exclusief het bouwbedrijf.

² Inclusief het bouwbedrijf.

³ Bron : L'Echo de la Bourse.

IV - 2 — PRODUKTIE VAN DE VERWERKENDE INDUSTRIE

Indeling naar de bedrijfstak

Indexcijfers 1980 = 100

Bron : N.I.S. : Industriële statistieken.

Maandgemiddelden of maanden	Metaal- verwerking	Chemie en rubber	Basismetallurgie			Levens- middelen en drank	Elektriciteit	Niet-metaal- houdende minerale produkten	Textiel	Hout	Kleding en schoeisel	Papier en karton	Water- voorziening	Aardolie- raffinaderijen
			Ijzer en staal	Vormstaal- gieterij, gieterij, draad- trekkerij, metaal- trekkerij en walsen	Non-ferro- metalen									
Weging t.o.v. de gezamenlijke ver- werkende industrie in 1986 ¹	31,1	15,4	5,5	2,4	2,6	9,9	8,3	4,9	5,1	4,7	3,0	2,6	2,2	1,0
1978	99	98	99	100	96	95	95	100	89	94	103	94	97	102
1979	103	106	107	102	102	98	97	100	97	93	103	101	98	103
1980	100	100	100	100	100	100	100	100	100	100	100	100	100	100
1981	97	101	98	96	89	104	94	87	97	98	97	101	100	87
1982	99	103	79	96	95	110	94	82	96	99	102	103	103	74
1983	101	107	82	96	93	111	98	78	103	97	98	105	103	62
1984	101	113	92	99	96	114	102	81	104	95	94	111	104	59
1985	105	117	89	99	100	116	106	74	104	96	92	113	110	51
1984 3 ^e kwartaal	95	103	83	90	79	109	92	81	86	81	89	102	106	55
4 ^e kwartaal	106	115	95	99	104	128	110	80	109	98	85	112	103	52
1985 1 ^e kwartaal	108	121	89	102	104	105	110	60	111	93	104	114	110	54
2 ^e kwartaal	105	120	95	100	104	115	99	83	108	102	85	120	109	37
3 ^e kwartaal	98	108	84	90	89	113	97	77	88	84	93	108	115	55
4 ^e kwartaal	111	119	89	104	102	130	119	76	109	104	88	109	106	58
1986 1 ^e kwartaal	112	123	88	104	105	108	123	57	112	97	109	113	107	67
2 ^e kwartaal	116	123	79	101	96	119	106	78	110	104	99	121	109	74
3 ^e kwartaal	98	112	79	.	86	119	96	83	88	97	107	110	112	83
1985 September	116	122	96	110	108	117	102	86	114	109	116	126	129	57
Oktober	120	130	91	115	115	149	117	86	120	116	109	128	108	57
November	111	117	92	101	100	131	120	80	111	100	83	108	107	58
December	101	109	83	95	92	110	119	63	95	96	72	92	103	58
1986 Januari	112	125	87	108	110	113	125	60	116	94	98	115	107	66
Februari	109	120	85	102	104	104	122	44	111	97	109	107	103	66
Maart	115	125	90	102	102	108	122	68	110	101	118	117	112	69
April	123	130	87	108	112	122	117	79	113	108	104	127	107	75
Mei	106	118	70	93	88	113	98	76	104	89	104	110	114	75
Juni	119	121	81	100	88	122	102	78	114	115	90	125	108	71
Juli	88	95	76	76	67	122	92	72	61	84	83	94	105	92
Augustus	89	113	86	.	82	115	94	88	83	85	105	107	115	84
September	118	129	74	.	107	121	102	89	120	122	132	128	117	74

¹ De tabaks-, cokes- en ledernijverheid waarvan de indexcijfers van de produktie niet in de tabel opgenomen zijn, vertegenwoordigen respectievelijk 0,8 %, 0,4 % en 0,1 % van de gezamenlijke produktie in de verwerkende industrie.

IV - 3. — ENERGIE

Bronnen : cokes en steenkool : M.E.Z., Administratie van het Mijnwezen; overige gegevens : N.I.S.

Maandgemiddelden of maanden	Petroleum (duizenden tonnen)					Gas (miljoenen m ³)	Cokes (duizenden tonnen)		Steenkool (duizenden tonnen)		Elektriciteit (miljoenen kWh)		
	Verwerking van ruwe petroleum	Binnenlands verbruik					Invoer van aardgas in de B.L.E.U.	Netto-productie	Binnenlands verbruik	Productie		Binnenlands verbruik	Netto-productie
		Totaal ¹	Waarvan :										
		Auto-benzine	Gas-oil en lichte stookolie	Residuele stookolie									
1978	2.718	1.807	256	761	601	1.071	479	513	549	1.116	4.030		
1979	2.747	1.865	264	823	539	1.057	537	580	510	1.266	4.137		
1980	2.663	1.642	246	702	470	976	504	545	527	1.297	4.251		
1981	2.316	1.450	227	645	383	914	500	523	511	1.255	4.015		
1982	1.966	1.389	222	593	385	726	435	436	545	1.285	3.995		
1983	1.652	1.200	215	562	236	766	426	416	508	1.036	4.159		
1984	1.560	1.142	216	573	170	769	494	492	525	1.201	4.321		
1985	1.356	1.197	208	637	186	779	497	478	518	1.192	4.515		
1984 3 ^e kwartaal	1.461	1.095	223	520	158	478	492	465	452	1.212	3.903		
4 ^e kwartaal	1.394	1.192	219	629	172	841	511	510	575	1.195	4.664		
1985 1 ^e kwartaal	1.435	1.481	198	829	262	1.240	487	470	599	1.281	4.697		
2 ^e kwartaal	982	1.169	217	570	210	618	498	491	525	1.201	4.208		
3 ^e kwartaal	1.467	1.141	217	583	161	390	498	459	444	1.050	4.105		
4 ^e kwartaal	1.540	1.252	216	677	216	869	505	491	503	1.237	5.052		
1986 1 ^e kwartaal	1.785	1.593	210	946	283	1.026	484	451	548	1.246	5.230		
2 ^e kwartaal	1.963					519	414	417	385	1.033	4.491		
3 ^e kwartaal						463	417	411	416	* 965	4.084		
1985 September	1.521	1.172	212	580	188	411	488	499	539	1.215	4.357		
Oktober	1.528	1.270	241	672	206	660	512	519	601	1.082	4.972		
November	1.548	1.224	209	692	240	977	492	478	456	1.592	5.113		
December	1.543	1.261	199	668	203	863	511	477	451	1.038	5.070		
1986 Januari	1.757	1.546	210	951	242	1.036	507	448	557	1.162	5.315		
Februari	1.755	1.679	201	1.013	296	1.154	452	429	534	1.442	5.186		
Maart	1.842	1.553	219	874	311	887	493	476	552	1.133	5.188		
April	1.987					756	464	472	309	978	4.962		
Mei	2.006					389	406	373	351	923	4.166		
Juni	1.896					384	373	406	495	1.197	4.344		
Juli						370	408	*400	363	* 820	3.922		
Augustus						438	425	*417	367	* 720	3.981		
September						587	417	*417	518	*1.355	4.348		

¹ Autobenzine, gas-oil, lichte stookolie, vliegtuigbenzine en carbureactor (type benzine), speciale benzine en white spirit, petroleum en carbureactor (type petroleum),

smeerolie en andere smeersproducten, residuele petroleumteer, asfaltachtige aardpek, energetisch en scheikundig petroleumgas.

IV - 4. — METAAL

Bron : IJzer- en staalnijverheid : Eurostat; Metaalverwerkende nijverheid : N.I.S. : Industriële statistieken.

Maandgemiddelden of maanden	IJzer- en staalnijverheid (duizenden tonnen)		Metaalverwerkende nijverheid (miljarden franken)			Verzendingen
	Productie van ruwstaal	Productie van afgewerkt staal	Binnengekomen bestellingen			
			voor de binnen- landse markt	voor de uitvoer	Totaal	
1978	1.050	799	16,0	31,4	47,4	46,9
1979	1.120	855	18,0	36,9	54,9	50,0
1980	1.027	784	17,5	35,6	53,1	52,3
1981	1.024	735	17,7	37,9	55,6	54,4
1982	833	608	17,9	43,3	61,2	62,5
1983	846	583	19,0	47,3	66,3	67,7
1984	942	674	20,3	52,7	73,0	71,0
1985	890	666	21,7	58,3	80,1	80,1
1984 2 ^e kwartaal	1.009	716	18,9	49,6	68,5	70,9
3 ^e kwartaal	850	603	17,6	45,9	63,5	60,4
4 ^e kwartaal	957	703	24,5	59,9	84,4	80,1
1985 1 ^e kwartaal	891	659	21,4	59,8	81,1	78,5
2 ^e kwartaal	940	731	21,8	61,5	83,3	82,8
3 ^e kwartaal	840	616	19,3	49,2	68,5	68,8
4 ^e kwartaal	891	658	24,5	62,9	87,3	90,1
1986 1 ^e kwartaal	* 866	* 676	* 23,0	* 62,0	* 85,0	* 86,1
2 ^e kwartaal	* 789	* 613	* 21,8	* 62,5	* 84,3	* 87,8
1985 Augustus	861	604	19,9	47,3	67,2	63,6
September	901	754	23,1	61,2	84,4	85,9
Oktober	909	664	24,9	64,9	89,8	94,2
November	921	680	21,0	62,5	83,5	85,7
December	843	630	27,6	61,2	88,8	90,5
1986 Januari	* 861	* 673	* 23,0	* 58,9	* 81,9	* 86,1
Februari	* 838	* 681	* 23,1	* 61,5	* 84,5	* 83,3
Maart	* 898	* 675	* 22,9	* 65,8	* 88,6	* 88,9
April	* 879	* 679	* 22,7	* 65,9	* 88,6	* 90,2
Mei	* 697	* 508	* 20,0	* 56,3	* 76,3	* 78,2
Juni	* 791	* 653	* 22,6	* 65,4	* 88,0	* 94,8
Juli	* 744	* 496	* 19,5	* 43,6	* 63,2	* 59,6
Augustus	* 845	* 510	* 18,9	* 48,0	* 66,9	* 65,1

IV - 5. — BOUWNIJVERHEID

Bronnen : gunstige adviezen : Ministerie van Openbare Werken, Bestuur van Stedebouw (per gewest); overige gegevens : N.I.S. : Industriële statistieken.

Maandgemiddelden of maanden	Woningen					Overige gebouwen					Productie Indexcijfer 1980 = 100 ¹
	Gunstige adviezen	Bouwvergunningen		Begonnen gebouwen		Gunstige adviezen	Bouwvergunningen		Begonnen gebouwen		
	Aantal	Aantal	Volume	Aantal	Volume	Aantal	Aantal	Volume	Aantal	Volume	
	(duizen- den)	(duizen- den)	(duizen- den m ³)	(duizen- den)	(duizen- den m ³)	(duizen- den)	(duizen- den)	(duizen- den m ³)	(duizen- den)	(duizen- den m ³)	
1978	5,5	6,2	3.357	5,5	3.015	0,7	0,6	2.262	0,5	1.941	118
1979	4,7	5,2	2.920	5,7	3.111	0,7	0,6	2.370	0,6	2.005	96
1980	4,0	4,2	2.358	3,9	2.191	0,7	0,6	1.866	0,5	1.654	100
1981	2,8	2,9	1.672	2,7	1.608	0,6	0,4	1.800	0,4	1.444	83
1982	2,1	2,3	1.341	2,4	1.398	0,7	0,5	1.915	0,4	1.428	79
1983	1,8	1,9	1.182	2,3	1.393	0,7	0,5	1.748	0,5	1.848	64
1984	1,9	2,3	1.422	2,0	1.248	0,4	0,6	1.839	0,5	1.514	57
1985	2,2	2,5	1.571	2,4	1.481	0,4	0,6	2.168	0,5	1.859	* 55
1984 2 ^e kwartaal	2,1	2,5	1.552	2,4	1.482	0,5	0,6	2.491	0,5	1.903	—
3 ^e kwartaal	2,1	2,3	1.453	2,0	1.276	0,4	0,6	1.863	0,5	1.326	—
4 ^e kwartaal	1,7	2,1	1.260	1,9	1.083	0,3	0,4	1.467	0,4	1.367	—
1985 1 ^e kwartaal	2,2	2,5	1.565	1,8	1.109	0,3	0,4	1.655	0,4	1.982	—
2 ^e kwartaal	2,5	2,9	1.894	3,0	1.873	0,4	0,6	2.346	0,5	1.682	—
3 ^e kwartaal	2,2	2,4	1.506	2,4	1.556	0,5	0,6	2.331	0,5	1.888	—
4 ^e kwartaal	1,9	2,2	1.319	2,4	1.386	0,4	0,6	2.399	0,6	1.882	—
1986 1 ^e kwartaal	1,8	2,3	1.417	1,6	980	0,3	0,5	1.917	0,3	1.431	—
2 ^e kwartaal	2,9	1.746	2,7	1.760	.	0,6	2.313	0,6	2.384	—
1985 Juli	2,8	2,6	1.598	1,6	1.084	0,5	0,7	2.508	0,3	1.427	55
Augustus	2,1	2,4	1.500	2,7	1.704	0,5	0,6	2.101	0,6	1.732	55
September	1,7	2,3	1.419	3,0	1.879	0,4	0,6	2.384	0,7	2.504	55
Oktober	2,1	2,3	1.439	3,0	1.780	0,4	0,7	2.744	0,7	2.159	* 55
November	1,4	1,7	1.071	2,4	1.357	0,4	0,5	1.877	0,7	2.134	* 54
December	2,2	2,5	1.446	1,8	1.022	0,3	0,5	2.396	0,4	1.353	* 54
1986 Januari	1,9	2,2	1.299	1,3	805	0,4	0,4	1.695	0,3	1.415	* 55
Februari	1,7	2,5	1.531	0,9	558	0,4	0,6	2.053	0,3	999	* 55
Maart	1,9	2,2	1.422	2,6	1.578	0,3	0,6	2.003	0,5	1.878	* 55
April	2,7	1.636	2,8	1.825	.	0,6	2.845	0,6	2.352	* 55
Mei	2,1	1.410	2,6	1.710	.	0,5	1.554	0,5	1.952	* 55
Juni	3,8	2.191	2,7	1.745	.	0,8	2.540	0,6	2.849	* 55
Juli	2,7	1.760	2,0	1.285	.	0,7	2.145	0,4	1.540	* 56

¹ Openbare en particuliere bouwwerken. Maandindexcijfers : voortschrijdende gemiddelden van de laatste twaalf maanden van het niet voor seizoen maar wel voor de ongelijke samenstelling van de maanden gecorrigeerde indexcijfer van de produktie. Jaarindexcijfers : gemiddelden van het niet voor seizoen maar wel voor de ongelijke

samenstelling van de maanden gecorrigeerde indexcijfer van de produktie van de twaalf overeenstemmende maanden en niet het gemiddelde van de maandindexcijfers.

IV - 6. — INDUSTRIELE PRODUKTIE DER LANDEN VAN DE EUROPESE ECONOMISCHE GEMEENSCHAP

Veranderingspercentages tegenover het indexcijfer van het vorige jaar of de overeenstemmende maand van het vorige jaar.

Bron : OESO : Main economic indicators.

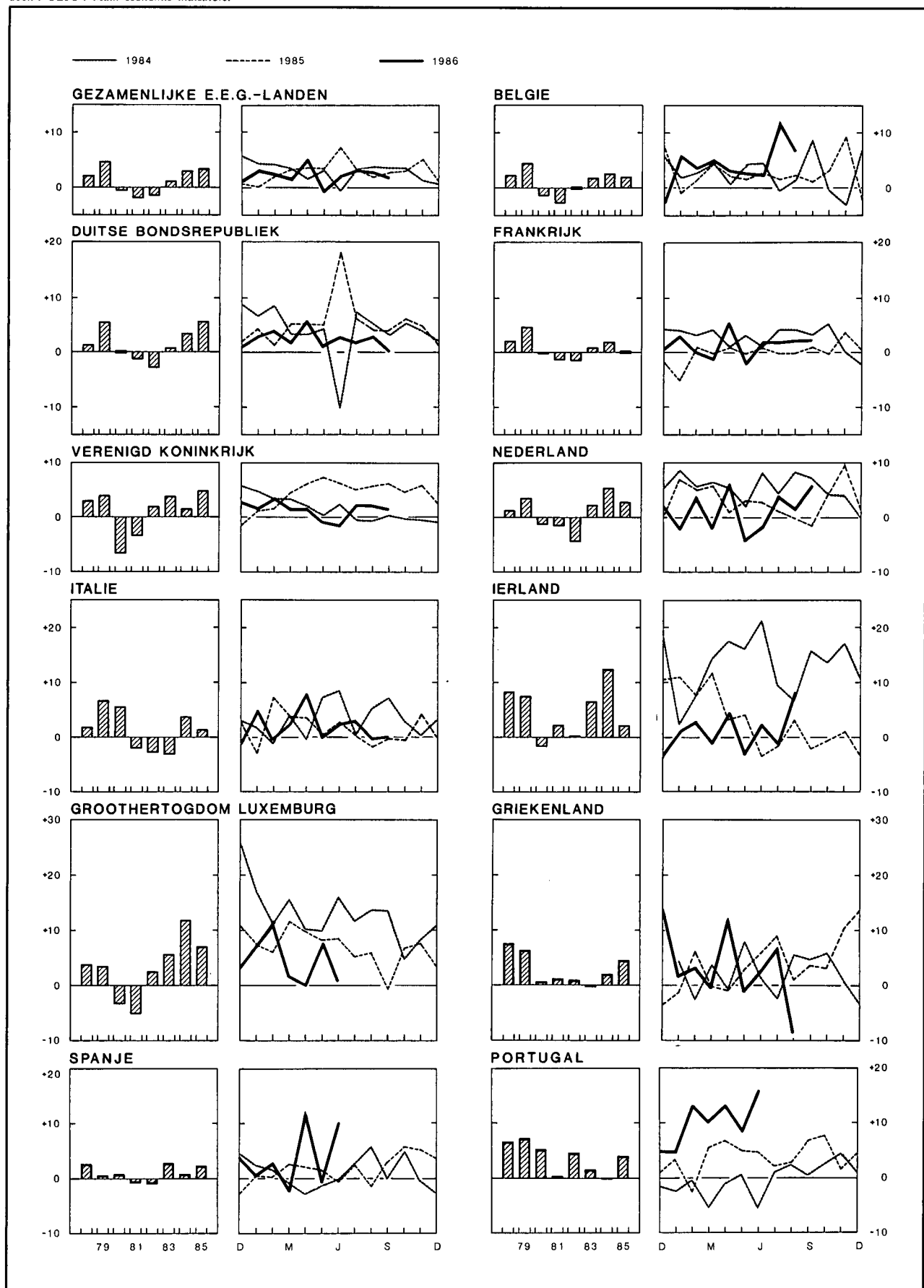

IV - 6. — INDUSTRIELE PRODUKTIE
DER LANDEN VAN DE EUROPESE ECONOMISCHE GEMEENSCHAP

Indexcijfers 1980 = 100

(aangepast voor seizoenschommelingen)

Bron : OESO : *Main economic indicators.*

	Gezamen- lijke E.E.G.- landen (11 lan- den ¹)	België	Bondsre- publiek Duits- land ²	Frankrijk	Verenigd Konink- rijk	Neder- land	Italië	Ierland	Groothet- ogdom Luxem- burg	Grieken- land	Spanje	Portugal
1978	96	97	95	96	103	98	89	95	100	93	98	89
1979	101	102	100	100	107	101	95	102	103	99	99	95
1980	100	100	100	100	100	100	100	100	100	100	100	100
1981	98	97	99	99	97	98	98	102	94	101	99	100
1982	96	97	96	97	98	94	95	105	96	102	98	105
1983	97	99	96	98	102	96	92	111	102	101	101	107
1984	100	102	100	100	103	101	96	125	114	103	101	107
1985	103	104	105	100	108	104	97	128	121	108	104	111
1984 3 ^e kwartaal	101	103	101	100	103	102	97	125	116	105	102	108
4 ^e kwartaal	101	102	102	100	104	100	96	130	118	103	102	109
1985 1 ^e kwartaal	102	102	103	99	107	107	97	131	120	104	102	107
2 ^e kwartaal	103	103	104	100	109	104	97	128	121	106	102	112
3 ^e kwartaal	104	105	106	102	108	102	96	124	121	110	104	112
4 ^e kwartaal	104	107	106	102	108	105	96	129	124	112	106	114
1986 1 ^e kwartaal	104	107	106	100	109	107	99	132	128	105	103	117
2 ^e kwartaal	106	106	107	101	109	104	100	130	124	110	109	126
3 ^e kwartaal	106	.	107	103	111	106	97
1985 September	104	106	105	101	110	101	98	127	119	111	104	115
Oktober	105	105	108	101	109	103	95	127	123	111	109	117
November	106	109	108	103	110	111	99	132	126	114	106	112
December	102	106	104	99	107	101	95	128	124	113	104	112
1986 Januari	104	106	106	99	109	106	96	131	128	105	103	113
Februari	105	106	106	101	110	109	99	131	131	108	105	119
Maart	105	110	106	99	110	106	102	135	124	103	100	119
April	107	105	109	104	111	108	103	134	121	114	114	126
Mei	103	105	105	98	109	100	97	124	129	106	102	122
Juni	106	108	108	102	108	104	101	130	123	112	111	129
Juli	107	115	109	103	110	105	98	123	.	117	.	.
Augustus	106	112	108	103	111	105	94	133	.	101	.	.
September	106	.	105	103	111	107	98

¹ Denemarken bezit geen indexcijfer van de industriële produktie.

² Inclusief West-Berlijn.

V. — DIENSTEN

1. — VERVOER

a. — Activiteit van de N.M.B.S. en de SABENA

Bronnen : N.M.B.S. en SABENA.

Maandgemiddelden of maanden	N.M.B.S.					SABENA	
	Reizigersvervoer	Goederenvervoer (volledige wagonladingen)				Geregeld en betalend luchtverkeer	
	Aantal reizigers-km	Aantal productieve ton-km ¹	Totale tonnenmaat	waarvan :		Passagiers-km	Ton-km
				brandstoffen en minerale oliën ²	ertsen ²		
(miljoenen)			(duizenden tonnen)			(miljoenen)	
1978	595	593	5.266	1.362	1.132	375	66
1979	580	711	6.157	1.597	1.327	402	70
1980	580	667	5.922	1.607	1.230	404	70
1981	590	628	5.803	1.617	1.190	433	77
1982	573	566	5.200	1.541	949	440	81
1983	553	572	5.275	1.485	877	440	82
1984	537	659	5.903	1.647	1.001	457	86
1985	548	688	6.035	1.600	1.084	472	91
1984 3 ^e kwartaal	514	619	5.512	1.521	1.015	576	95
4 ^e kwartaal	551	714	6.339	1.741	1.033	404	84
1985 1 ^e kwartaal	538	669	5.919	1.497	1.156	383	82
2 ^e kwartaal	558	705	6.264	1.629	1.182	497	97
3 ^e kwartaal	530	638	5.642	1.473	1.110	584	99
4 ^e kwartaal	564	739	6.322	1.562	1.125	424	86
1986 1 ^e kwartaal	541	654	5.688	1.589	1.058	393	82
2 ^e kwartaal	456	583	4.945	1.338	830	456	91
3 ^e kwartaal	* 500	621	5.152	1.317	1.054	581	102
1985 Oktober	597	779	6.725	1.609	1.262	486	92
November	555	733	6.260	1.495	1.105	384	84
December	539	705	5.980	1.583	1.008	402	83
1986 Januari	549	656	5.890	1.663	1.264	412	78
Februari	516	618	5.406	1.548	927	329	76
Maart	559	687	5.767	1.555	984	439	92
April	537	692	5.851	1.553	1.114	414	85
Mei	318	384	3.195	925	392	438	91
Juni	514	674	5.790	1.536	985	515	97
Juli	504	628	5.019	1.140	1.058	588	104
Augustus	467	567	4.669	1.287	942	619	105
September	* 529	667	5.768	1.523	1.161	535	97
Oktober	* 578	686	5.828	1.504	1.032		

¹ De productieve ton-km hebben betrekking op het commerciële vervoer (met uitsluiting van het dienstvervoer); het is de som van de vermenigvuldigingen van het gewicht van elke verzending met de afstand van het traject.

² Nieuwe reeks vanaf januari 1986.

V - 1b. — Zeevaart

V - 1c. —
Binnen-
scheepvaart

Bronnen : *Stad Antwerpen - Havenbedrijf* [kol. (1)], N.I.S. (overige kolommen).

Bron : N.I.S.

Maandgemiddelden of maanden	Haven van Antwerpen			Haven van Gent			Havens van Brugge en Zeebrugge			Totaal verkeer ¹	
	Laad- vermogen van de binnen- gekomen schepen (Duisenden bruto- registerton)	Goederen (duizenden metrieke tonnen)		Laad- vermogen van de binnen- gekomen schepen (Duisenden bruto- registerton)	Goederen (duizenden metrieke tonnen)		Laad- vermogen van de binnen- gekomen schepen (Duisenden bruto- registerton)	Goederen (duizenden metrieke tonnen)		(duizenden metrieke tonnen)	(miljoenen ton-km)
		Binnen- gekomen	Vertrokken		Binnen- gekomen	Vertrokken		Binnen- gekomen	Vertrokken		
(1)	(2)	(3)	(4)	(5)	(6)	(7)	(8)	(9)	(1)	(2)	
1978	8.157	3.027	2.677	1.083	1.001	245	3.500	698	136	8.354	495
1979	8.628	3.440	2.663	1.273	1.184	297	3.764	745	149	8.450	492
1980	8.558	3.603	3.033	1.310	1.205	282	4.017	815	164	8.411	488
1981	8.718	3.479	3.024	1.392	1.234	274	3.781	635	174	8.100	454
1982	9.390	4.015	2.815	1.578	1.513	283	3.405	356	156	7.549	417
1983	9.083	3.748	2.720	1.659	1.283	263	3.384	332	161	7.602	414
1984	9.736	4.022	3.191	1.800	1.566	415	3.371	345	212	8.224	437
1985	9.969	* 3.831	* 3.177	1.882	* 1.784	* 582	3.568	* 377	* 252	7.803	422
1984 3 ^e kwartaal ...	9.592	3.653	3.001	1.930	1.690	335	3.131	301	205	7.918	419
4 ^e kwartaal ...	10.121	3.811	3.247	1.944	1.547	521	3.777	393	246	8.889	461
1985 1 ^e kwartaal ...	9.575	3.924	3.521	1.745	1.893	635	3.619	255	184	6.468	359
2 ^e kwartaal ...	10.083	3.708	3.121	1.884	1.716	573	3.577	429	255	8.600	448
3 ^e kwartaal ...	10.125	3.765	3.015	1.903	1.552	499	3.642	385	256	8.027	411
4 ^e kwartaal ...	10.095	3.925	3.052	1.997	1.976	621	3.434	437	312	8.131	470
1986 1 ^e kwartaal ...	10.189	3.789	3.095	1.791	1.612	346	3.471	325	272	5.551	* 346
2 ^e kwartaal ...	10.819	4.468	2.952		1.570	444		504	252		
3 ^e kwartaal ...	10.783	4.536	2.624		1.265	338		434	282		
1985 September	10.136	3.973	3.418	1.967	2.028	626	3.657	488	326	8.476	449
Oktober	10.716	4.335	3.358	2.041	2.408	911	3.972	382	342	9.044	504
November	9.427	3.866	2.764	2.166	1.949	562	3.645	588	283	7.473	447
December	10.143	3.574	3.034	1.785	1.570	389	2.686	341	310	7.877	459
1986 Januari	9.968	4.005	3.284	1.825	1.911	271	3.342	191	290	6.966	* 376
Februari	9.591	3.641	2.903	1.872	1.391	419	3.178	377	263	4.524	* 302
Maart	11.009	3.722	3.098	1.677	1.535	347	3.892	408	263	5.162	* 361
April	10.750	4.052	2.964	1.833	1.654	656	3.325	589	298		
Mei	10.851	5.437	3.174	1.747	1.294	276	3.326	417	269		
Juni	10.857	3.914	2.717		1.762	400		506	190		
Juli	10.796	4.346	2.939		1.158	429		451	299		
Augustus	10.897	3.982	2.150		886	184		316	244		
September	10.655	5.281	2.784		1.750	400		535	302		

¹ Binnenlands vervoer, in-, uit- en doorvoer.

V - 2. — TOERISME

Overnachtingen van toeristen in België¹

(Duizenden)

Bron : N.I.S.

Maandgemiddelden of maanden ²	Totaal	waarvan land van gewone verblijfplaats					
		België	Frankrijk	Nederland	Verenigd Koninkrijk	Bondsrepubliek Duitsland	Verenigde Staten van Amerika
1978	2.203	1.617	68	163	85	103	41
1979	2.114	1.545	57	164	82	93	43
1980	2.158	1.560	73	159	93	99	41
1981	2.235	1.635	74	160	93	97	41
1982	2.498	1.785	84	232	97	110	47
1983	2.528	1.783	75	256	105	110	50
1984	2.557	1.778	80	257	105	117	62
1985	2.236	1.447	62	239	100	98	73
1984 2 ^e kwartaal	2.138	1.391	71	211	122	122	68
3 ^e kwartaal	5.842	4.461	102	565	173	221	87
4 ^e kwartaal	839	403	40	120	58	50	49
1985 1 ^e kwartaal	663	296	37	79	46	42	40
2 ^e kwartaal	2.172	1.381	76	207	131	123	82
3 ^e kwartaal	5.182	3.863	93	536	161	179	101
4 ^e kwartaal	926	430	43	135	64	48	68
1986 1 ^e kwartaal	724	312	38	113	46	46	57
2 ^e kwartaal	2.186	1.422	79	214	106	124	71
1985 Augustus	6.125	4.714	113	528	191	186	95
September	1.963	1.166	65	199	124	108	107
Oktober	1.093	441	49	172	93	75	94
November	850	395	47	106	60	34	63
December	836	455	34	128	38	34	46
1986 Januari	592	236	30	105	29	34	55
Februari	687	296	37	120	39	37	58
Maart	894	403	47	113	70	66	58
April	1.244	733	59	107	71	64	64
Mei	2.821	1.869	113	283	126	173	72
Juni	2.493	1.665	65	252	121	135	77
Juli	7.196	5.521	94	929	146	193	75
Augustus	5.894	4.533	110	553	168	215	68

¹ Inclusief de overnachtingen op kampeerterreinen.

² Het N.I.S. publiceert enkel definitieve cijfers voor de jaargegevens.

V - 3. — BINNENLANDSE HANDEL

a. — Verkoop van de detailhandel

Indexcijfers 1980 = 100

Bron : N.I.S. : Handelsstatistieken.

Maandgemiddelden of maanden	Naar de distributie-vorm				Naar categorieën produkten				Algemeen indexcijfer	
	Kleine detailhandel ¹	Groot-waren-huizen en klein-handels-ondernemingen ²	Supermarkten ³	Verbruiks-coöperatieven	Levens-middelen ⁴	Textiel en kleding ⁵	Meubilering en huis-houden	Overige waren	Waarde	Hoeveelheid ⁶
Wegingscoëfficiënten in % van het algemeen indexcijfer sedert 1981	—	—	—	—	37,5	14,9	16,6	31,0	100,0	—
1978	85	85	88	104	89	87	87	80	86	95
1979	92	93	93	102	98	87	87	92	92	99
1980	100	100	100	100	100	100	100	100	100	100
1981	102	108	105	86	98	103	105	109	103	95
1982	115	117	112	79	112	118	110	120	115	97
1983	120	125	117	57	122	128	116	121	121	95
1984	127	130	124	52	132	132	123	128	129	95
1985	* 125	136	125	50	* 133	* 132	* 127	* 125	* 129	* 91
1984 3 ^e kwartaal	120	127	124	53	128	122	121	118	123	90
4 ^e kwartaal	138	143	131	53	140	154	139	135	140	102
1985 1 ^e kwartaal	* 115	128	119	49	* 124	* 110	* 108	* 124	* 119	* 85
2 ^e kwartaal	* 129	137	123	51	* 136	* 139	* 126	* 130	* 133	* 93
3 ^e kwartaal	* 120	129	125	50	* 129	* 119	* 127	* 119	* 124	* 87
4 ^e kwartaal	* 137	149	134	49	* 142	* 159	* 146	* 129	* 141	* 99
1986 1 ^e kwartaal	* 122	134	120	36	* 128	* 122	* 114	* 136	* 127	* 89
2 ^e kwartaal	* 131	140	125	34	* 134	* 146	* 127	* 136	* 136	* 96
3 ^e kwartaal	* 119	134	125	29	* 128	* 135	* 125	* 118	* 125	* 89
1985 September	* 126	123	118	44	* 128	* 130	* 131	* 121	* 127	* 89
Oktober	* 133	145	126	56	* 135	* 158	* 135	* 132	* 138	* 96
November	* 125	140	129	45	* 136	* 144	* 124	* 119	* 130	* 91
December	* 152	162	148	46	* 156	* 174	* 179	* 135	* 156	* 109
1986 Januari	* 119	138	124	38	* 128	* 129	* 108	* 132	* 126	* 88
Februari	* 118	125	114	34	* 122	* 98	* 114	* 138	* 122	* 86
Maart	* 129	138	123	35	* 134	* 140	* 119	* 137	* 134	* 94
April	* 131	141	122	36	* 130	* 151	* 122	* 141	* 135	* 95
Mei	* 131	142	130	35	* 138	* 149	* 125	* 134	* 136	* 96
Juni	* 132	137	122	31	* 135	* 137	* 135	* 134	* 136	* 96
Juli	* 117	138	127	32	* 125	* 135	* 130	* 115	* 124	* 88
Augustus	* 113	130	126	31	* 127	* 116	* 113	* 116	* 120	* 85
September	* 128	135	121	25	* 131	* 153	* 131	* 123	* 132	* 93

¹ Indexcijfers berekend aan de hand van steekproefgegevens.

² Kleinhandelsondernemingen met menigvuldigde afdelingen (grootwarenhuizen) en kleinhandelsondernemingen die ten minste vijf kleinhandelsinrichtingen bezitten.

³ Kleine en middelgrote supermarkten met gehele of gedeeltelijke zelfbediening.

⁴ Voor de kleine detailhandel, inclusief tabak.

⁵ Inclusief textiel voor stoffering.

⁶ Waarde-indexcijfer gedeeld door het algemene prijsindexcijfer bij consumptie zonder de diensten en de huur.

V - 3b. — Verkoop op afbetaling

1° — Algemene resultaten

Bron : N.I.S. : Handelsstatistieken

	Lopende contracten aan het einde van het halfjaar (duizenden)				Uitstaande kredieten aan het einde van het halfjaar (miljarden franken)				Kredieten verleend in de loop van het halfjaar (miljarden franken)			
	Totaal	Financiering door			Totaal	Financiering door			Totaal	Financiering door		
		verkopers	banken	overige ¹		verkopers	banken	overige ¹		verkopers	banken	overige ¹
1983 1 ^e halfjaar	1.366	758	318	290	73,6	6,3	39,4	27,9	23,4	3,0	12,1	8,3
2 ^e halfjaar	1.398	800	320	278	72,6	6,3	39,4	26,9	21,2	2,9	10,8	7,5
1984 1 ^e halfjaar	1.322	715	337	270	80,3	6,0	43,7	30,6	27,9	3,1	14,3	10,5
2 ^e halfjaar	1.406	812	322	272	79,8	6,2	42,8	30,8	22,8	3,2	11,8	7,8
1985 1 ^e halfjaar	1.388	722	385	281	90,0	5,6	50,5	33,9	31,3	3,3	16,1	11,9
2 ^e halfjaar	1.369	679	410	280	95,3	5,6	53,1	36,6	29,1	2,9	15,4	10,8

2° — Achterstallige betalingen

	Schuldenaars die in gebreke gebleven zijn met het betalen van drie of meer vervallen termijnen in de loop van het halfjaar (duizenden)				Verschuldigde vorderingen, door de schuldenaars vermeld in de vorige kolommen (miljarden franken)			
	Totaal	Financiering door			Totaal	Financiering door		
		verkopers	banken	overige ¹		verkopers	banken	overige ¹
1983 1 ^e halfjaar	73	61	6	6	1,3	0,4	0,5	0,4
2 ^e halfjaar	77	66	6	5	1,2	0,3	0,5	0,4
1984 1 ^e halfjaar	69	59	5	5	1,0	0,3	0,4	0,3
2 ^e halfjaar	75	66	5	4	1,1	0,3	0,4	0,4
1985 1 ^e halfjaar	70	60	6	4	1,2	0,2	0,5	0,5
2 ^e halfjaar	65	55	6	4	1,0	0,2	0,4	0,4

3° — Indeling van de kredieten verleend tijdens het halfjaar, naar de aard der goederen

	Totaal	Vrachtwagens, bestelwagens, autobussen, zwaar vervoermaterieel		Land- bouw- materieel en tractoren, vee	Wagens voor personenvervoer behalve autobussen		Motoren, scooters, brom- fietsen, rijwielen	Textiel, bont, kleding	Boeken	overige bedrijfs- uitrusting	Overige artikelen voor persoon- lijk gebruik	Diversen ²
		nieuw	reeds gebruikt		nieuw	reeds gebruikt						
Contracten (duizenden)												
1983 1 ^e halfjaar	751	3	1	0	69	14	7	169	124	5	346	13
2 ^e halfjaar	698	3	1	1	55	13	7	126	129	4	345	14
1984 1 ^e halfjaar	732	3	1	1	77	16	6	152	134	6	322	14
2 ^e halfjaar	728	3	1	0	54	14	6	132	135	5	364	14
1985 1 ^e halfjaar	759	3	1	1	80	18	6	161	131	7	335	16
2 ^e halfjaar	684	4	1	0	65	18	5	147	97	6	326	15
Verleende kredieten (miljarden franken)												
1983 1 ^e halfjaar	23,4	1,6	0,3	0,2	13,6	1,5	0,2	0,2	0,7	1,5	2,9	0,7
2 ^e halfjaar	21,2	1,3	0,3	0,3	11,4	1,5	0,2	0,3	0,8	1,2	3,2	0,7
1984 1 ^e halfjaar	27,9	1,7	0,4	0,3	16,4	1,9	0,2	0,3	0,8	1,7	3,1	1,1
2 ^e halfjaar	22,8	1,6	0,4	0,1	11,7	1,7	0,2	0,3	0,9	1,7	3,3	0,9
1985 1 ^e halfjaar	31,3	2,2	0,4	0,1	18,1	2,2	0,2	0,3	0,8	2,2	3,7	1,1
2 ^e halfjaar	29,1	2,3	0,5	0,2	15,3	2,3	0,2	0,3	0,8	2,2	4,0	1,0

¹ Financieringsinstellingen en particulieren.

² Inclusief diensten (reizen, herstellen van motorrijtuigen, centrale verwarming, enz.).

V - 4. — VERREKENKAMERS¹

a) Aantal verrichtingen

(duizenden stukken)

Maandgemiddelden of maanden	Brussel							Provincie	Eindtotaal
	Daggeld	Postwissels en -mandaten	Deviezen- transacties	Cheques	Over- schrijvingen	Overige verrichtingen	Totaal	Alle verrichtingen	
1982	2	403	9	10.769	12.485	8	23.676	1.717	25.393
1983	2	389	9	12.360	13.764	8	26.532	1.408	27.940
1984	2	343	10	13.791	16.149	7	30.302	1.285	31.587
1985	2	329	7	15.432	16.986	2	32.758	1.212	33.970
1984 3 ^e kwartaal	1	337	9	13.643	15.370	3	29.363	1.201	30.564
4 ^e kwartaal	2	319	8	15.078	17.469	6	32.882	1.262	34.144
1985 1 ^e kwartaal	2	353	8	13.828	16.294	2	30.487	1.219	31.706
2 ^e kwartaal	2	337	7	15.669	17.079	2	33.096	1.276	34.372
3 ^e kwartaal	2	317	7	15.527	16.355	2	32.210	1.161	33.371
4 ^e kwartaal	2	310	7	16.705	18.213	1	35.238	1.193	36.431
1986 1 ^e kwartaal	2	329	8	15.609	17.968	1	33.917	1.056	34.973
2 ^e kwartaal	1	323	8	17.458	18.006	2	35.798	1.012	36.810
3 ^e kwartaal	2	328	7	17.367	18.006	3	35.713	924	36.637
1985 November	2	279	6	15.442	16.742	1	32.472	1.037	33.509
December	2	300	7	17.518	19.336	1	37.164	1.253	38.417
1986 Januari	2	388	8	16.887	19.080	1	36.366	1.174	37.540
Februari	2	283	8	14.591	17.146	1	32.031	1.011	33.042
Maart	2	318	8	15.348	17.678	1	33.355	983	34.338
April	1	375	9	18.692	18.838	2	37.917	1.117	39.034
Mei	1	263	7	17.045	16.242	1	33.559	851	34.410
Juni	1	330	7	16.638	18.939	2	35.917	1.067	36.984
Juli	2	414	7	18.201	19.352	2	37.978	1.058	39.036
Augustus	1	261	6	15.546	16.014	6	31.834	814	32.648
September	2	310	7	18.354	18.652	2	37.327	900	38.227
Oktober	2	338	7	18.381	20.024	29	38.781	987	39.768
November	2	244	11	16.213	17.837	2	34.309	777	35.086

b) Bedrag van de verrichtingen

(miljarden franken)

Maandgemiddelden of maanden	Brussel							Provincie	Eindtotaal
	Daggeld	Postwissels en -mandaten	Deviezen- transacties	Cheques	Over- schrijvingen	Overige verrichtingen	Totaal	Alle verrichtingen	
1982	338	6	664	577	3.545	2.662	7.792	573	8.365
1983	338	6	730	633	4.220	2.089	8.016	610	8.626
1984	337	6	951	698	4.991	2.172	9.155	649	9.804
1985	320	6	957	744	5.547	997	8.571	681	9.252
1984 3 ^e kwartaal	318	6	886	651	4.743	2.754	9.358	622	9.980
4 ^e kwartaal	335	7	877	692	5.026	1.027	7.964	646	8.610
1985 1 ^e kwartaal	331	6	998	749	5.387	1.078	8.549	684	9.233
2 ^e kwartaal	323	7	1.005	783	5.346	1.023	8.487	701	9.188
3 ^e kwartaal	332	5	967	707	5.688	906	8.605	658	9.263
4 ^e kwartaal	294	5	860	735	5.768	981	8.643	681	9.324
1986 1 ^e kwartaal	286	6	1.196	823	6.560	1.041	9.912	708	10.620
2 ^e kwartaal	302	6	1.153	876	6.611	1.097	10.045	709	10.754
3 ^e kwartaal	284	6	1.022	737	6.035	1.004	9.088	639	9.727
1985 November	254	5	710	751	4.967	903	7.590	603	8.193
December	338	5	961	687	6.359	1.002	9.352	750	10.102
1986 Januari	295	6	1.134	813	6.640	1.162	10.050	745	10.795
Februari	271	5	1.095	816	6.457	985	9.629	684	10.313
Maart	292	8	1.359	839	6.582	977	10.057	696	10.753
April	296	6	1.563	925	7.315	1.367	11.472	774	12.246
Mei	292	5	960	863	6.030	847	8.997	649	9.646
Juni	319	6	936	840	6.488	1.078	9.667	706	10.373
Juli	290	7	985	896	6.275	1.171	9.624	686	10.310
Augustus	252	5	991	585	5.326	874	8.033	590	8.623
September	310	6	1.091	729	6.504	967	9.607	642	10.249
Oktober	269	5	1.070	613	6.883	1.282	10.122	672	10.794
November	206	4	785	565	5.770	1.027	8.357	552	8.909

¹ Aantal kamers in bedrijf: vóór mei 1982: 26; vanaf mei 1982 tot oktober 1984: 24; vanaf november 1984 tot april 1985: 22; vanaf mei 1985: 21.

Bibliografische referentie: Tijdschrift van de Nationale Bank van België, LX^e jaargang, deel I, n^o 3, maart 1985, blz. 19.

VI. — INKOMENS

1. — BEZOLDIGINGEN VAN DE WERKNEMERS (mannen en vrouwen)

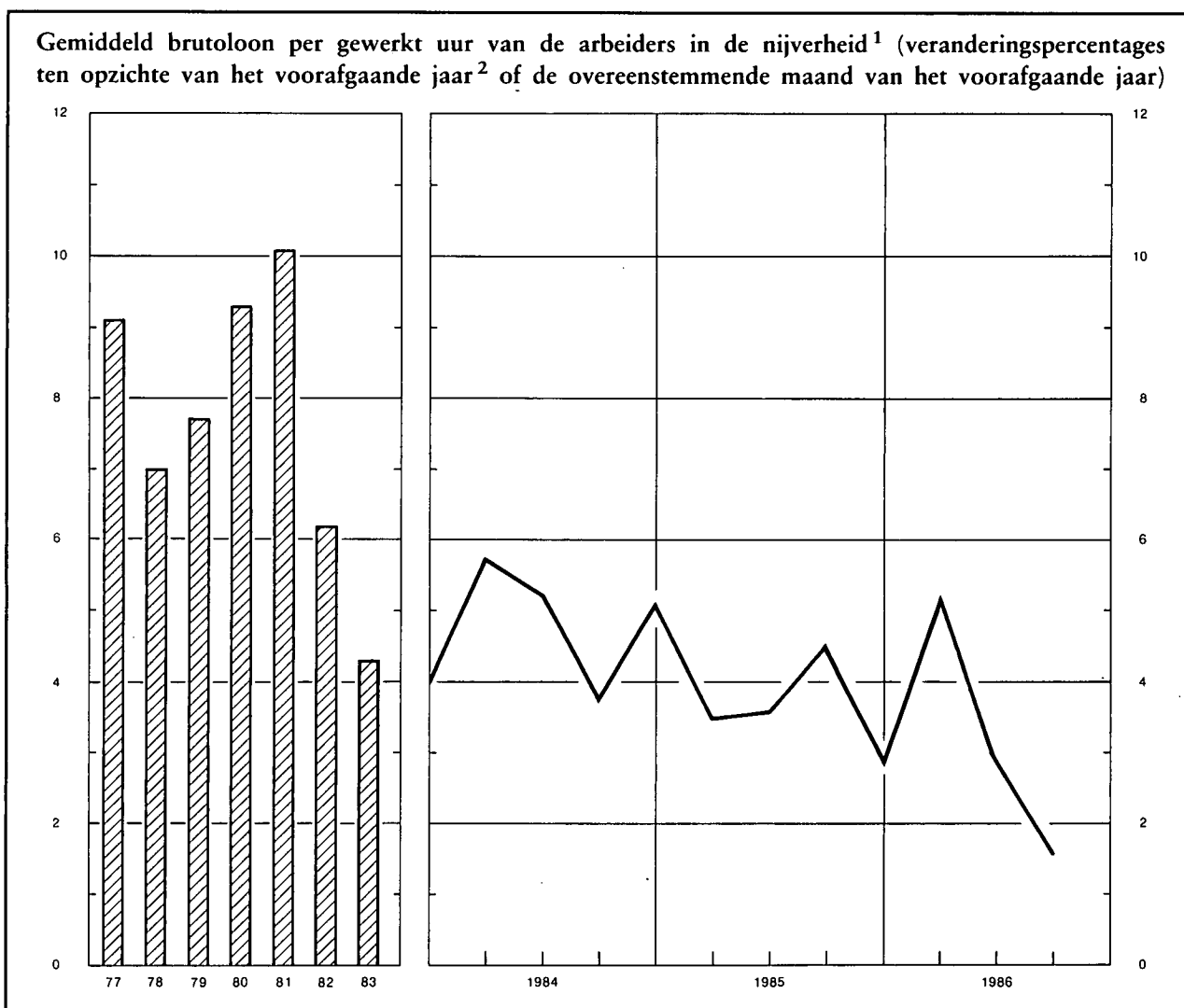

Indexcijfers 1975 = 100

	Bezoldigingen van de arbeiders in de nijverheid ^{1 2}				Regelingslonen ⁵			
	Gemiddeld brutoloon per gewerkt uur	Type-uurloon ³		Uurloonkosten ⁴	Arbeiders		Bedienden	
		Geschoolde arbeider	Ongeschoolde arbeider		Algemeen indexcijfer	waarvan : Verwerkende industrie	Algemeen indexcijfer	waarvan : Verwerkende industrie
Bronnen :	N.B.B.			IRES	Ministerie van Tewerkstelling en Arbeid			
1978	130	129	131	130	132,7	130,1	129,1	125,9
1979	140	139	140	140	141,6	138,4	136,5	132,6
1980	153	152	153	153	153,8	150,6	146,9	142,8
1981	168	164	168	165	167,5	163,8	158,3	153,3
1982	179	175	180	171	179,6	176,1	168,9	164,4
1983	186	183	189	186	190,1	186,6	178,2	174,0
1984	195	191	198	200	200,0	196,4	186,4	182,4
1985	203	197	202	213	205,7	202,0	191,5	187,6
1984 September	193	191	197	199	200,1	196,4	185,9	181,6
December	203	194	201	209	202,8	199,2	189,1	185,4
1985 Maart	198	195	200	208	203,1	199,5	189,2	185,4
Juni	201	195	201	211	204,1	200,5	190,0	186,3
September	202	198	203	212	207,3	203,7	193,1	189,3
December	209	199	205	219	208,4	204,4	193,5	189,5
1986 Maart	* 209	199	205	* 219	208,4	204,5	193,5	189,5
Juni	* 207	199	205	* 217	208,4	204,5	193,5	189,5
September	* 205	* 198	* 204	* 215	208,6	204,5	193,1	189,5

¹ Inclusief de transportarbeiders.

² Jaargegevens : gemiddelde van de maanden maart, juni, september en december.

³ Exclusief de transportarbeiders.

⁴ Dit indexcijfer, waarin de steenkoolmijnen niet werden opgenomen, geeft de arbeidsuurloonkosten, inclusief de wettelijke maatschappelijke lasten door de werkgever gedragen, en niet de kosten per geproduceerde eenheid.

⁵ Kwartaalgegevens : einde periode ; jaargegevens : gemiddelde van de gegevens op het einde van elk kwartaal. Het regelingsloon van de arbeiders is een uurloon en dat van de bedienden een maandloon.

VI - 2. — GEMIDDELDE BRUTOBEZOLDINGEN VAN DE WERKNEMERS IN DE NIJVERHEID

(Mannen en vrouwen)

Bron : N.I.S.

Nijverheidsgroep of -tak	1983	1984	1984	1985	1985	1983	1984	1984	1985	1985
	oktober	april	oktober	april	oktober	oktober	april	oktober	april	oktober
	Uurverdienste van de arbeiders (franken)					Maandverdienste van de bedienden (duizenden franken)				
Gezamenlijke nijverheid	272	282	283	290	295	67,2	68,9	69,5	71,3	72,6
Extractieve nijverheid	308	321	320	328	333	73,8	68,2	72,1	74,2	72,6
Bouwbedrijf en burgerlijke bouwkunde	273	279	281	286	291	64,2	65,9	65,7	67,1	68,2
Verwerkende nijverheid	270	280	282	289	294	66,9	69,1	69,6	71,4	72,9
waarvan :										
Vervaardiging van produkten uit metaal (met uitzondering van machines en transportmiddelen)	278	289	288	297	301	65,6	67,2	66,6	68,3	70,0
Constructie van machines en mechanisch materieel	279	292	293	300	305	66,3	69,4	70,0	71,6	73,2
Elektrische en elektronische constructie	273	286	286	294	298	68,9	71,8	72,0	73,2	75,2
Automobiëlbouw en onderdelen	284	295	299	305	307	65,9	68,9	68,4	71,0	72,9
Constructie van overige transportmiddelen .	280	293	297	307	313	68,4	71,0	70,8	73,1	75,4
Vervaardiging van fijne mechanische en optische instrumenten	257	269	269	276	277	60,9	63,8	64,0	65,5	67,6
Basismetallurgie	335	353	343	359	363	79,0	82,7	83,3	86,0	87,1
Chemische industrie	320	328	331	338	345	76,4	77,9	79,6	80,5	82,0
Levensmiddelen, drank en tabak	258	267	268	273	278	61,9	64,5	65,3	66,2	67,9
Textiel	230	236	239	246	251	59,3	60,7	61,6	63,3	64,8
Industrie van niet-metaalhoudende minerale produkten	281	291	294	301	306	70,0	71,7	71,8	73,7	75,2
Hout	247	255	258	261	262	54,3	56,5	56,7	58,1	59,1
Schoeisel en kleding	206	213	215	219	222	48,4	49,4	50,4	51,3	52,5
Papier, grafische nijverheid en uitgeverij ...	290	300	302	311	317	63,9	66,0	67,1	68,9	70,4
Aardolieraffinaderij	435	425	446	460	486	99,6	100,8	102,6	107,9	107,0
Productie en voorziening van elektrische energie, gas, stoom en warm water	—	—	—	—	—	80,3	82,9	84,9	85,7	88,1

VII. — PRIJSINDEXCIJFERS

1. — GRONDSTOFFEN¹

Indexcijfers 1975 = 100

Bron : Institut für Wirtschaftsforschung, Hamburg.

Daggemiddelden	Algemeen indexcijfer	Algemeen indexcijfer zonder energie	Levensmiddelen grondstoffen				Industriële grondstoffen				Energiegrondstoffen		
			Totaal	Graan	Oliezaden, olie	Genotmiddelen en suiker	Totaal	Agrarische grondstoffen	Non-ferro	Ijzererts, schroot	Totaal	Steenkolen	Ruwe aardolie
Wegingscoëfficiënten	100,0	36,8	15,9	4,7	2,9	8,3	20,9	10,1	6,1	4,7	63,2	5,5	57,7
1979	152,7	138,5	130,3	97,3	138,9	145,6	144,7	142,8	169,6	116,2	161,1	121,0	164,9
1980	226,0	157,5	150,4	111,6	130,4	179,2	162,9	164,3	185,5	130,4	265,9	139,4	277,9
1981	240,7	135,6	126,1	112,1	129,2	132,5	142,7	146,4	156,3	117,0	302,1	145,5	316,9
1982	228,6	117,6	106,1	90,7	106,0	114,7	126,4	127,1	134,9	113,9	293,4	142,2	307,7
1983	209,3	122,8	116,8	102,0	122,5	123,1	127,4	125,5	145,0	108,3	259,8	124,9	272,5
1984	205,0	125,1	122,7	102,5	138,6	128,3	126,9	128,6	135,8	111,5	251,7	124,0	263,8
1985	197,3	112,5	106,9	89,6	103,2	117,8	116,8	112,4	131,5	107,0	246,7	120,2	258,8
1986	*143,2	116,1	107,1	75,2	85,2	132,7	122,9	131,0	124,3	103,8	*159,1	136,1	*161,3
1984 4 ^e kwartaal	202,2	117,7	114,7	94,2	121,5	123,8	120,0	120,4	128,4	107,8	251,5	121,8	263,8
1985 1 ^e kwartaal	198,5	113,6	111,8	94,3	114,0	120,7	114,9	110,3	130,9	104,1	248,0	116,9	260,5
2 ^e kwartaal	197,5	113,4	108,0	94,3	112,3	114,0	117,6	110,3	136,5	108,3	246,6	118,5	258,8
3 ^e kwartaal	196,1	110,4	100,8	83,8	95,9	111,9	117,8	113,6	131,5	108,8	246,2	120,7	258,1
4 ^e kwartaal	196,9	112,6	106,9	85,9	90,4	124,5	117,0	115,6	127,0	106,9	246,2	124,9	257,7
1986 1 ^e kwartaal	*182,7	120,1	119,0	86,1	89,0	147,9	120,9	123,6	126,9	107,4	*219,3	132,7	*227,5
2 ^e kwartaal	*136,1	117,6	110,4	82,4	86,2	134,6	123,1	130,4	126,4	102,9	*146,8	133,2	*148,1
3 ^e kwartaal	*124,5	113,0	101,2	66,7	81,2	127,6	122,0	131,7	121,9	101,3	*131,2	138,0	*130,6
4 ^e kwartaal	*129,7	113,8	97,9	65,7	84,3	120,8	125,8	138,4	122,0	103,6	*139,0	140,4	*138,8
1985 December	198,5	116,6	114,2	89,1	92,4	135,9	118,4	117,8	128,4	106,6	246,4	127,0	257,7
1986 Januari	196,2	119,8	120,5	87,6	92,0	148,9	119,2	120,1	126,9	107,4	240,8	129,3	251,4
Februari	*177,4	119,1	117,3	85,5	88,0	145,5	120,5	123,5	125,1	108,0	*211,5	133,1	*218,9
Maart	*174,5	121,3	119,1	85,2	87,1	149,4	123,0	127,1	128,8	106,7	*205,5	135,7	*212,2
April	*148,6	120,0	115,7	81,9	86,5	144,9	123,3	128,3	128,7	105,3	*165,2	132,7	*168,3
Mei	*130,6	118,6	112,4	86,0	86,3	136,2	123,4	131,2	125,8	103,3	*137,6	133,6	*138,0
Juni	*129,0	114,2	103,1	79,2	85,9	122,6	122,6	131,6	124,8	100,1	*137,6	133,3	*138,0
Juli	*115,1	111,7	100,3	72,4	84,6	121,4	120,4	130,0	121,1	99,0	*117,1	136,7	*115,2
Augustus	*125,1	111,8	99,0	64,1	80,5	125,1	121,6	131,2	120,5	102,6	*132,8	138,1	*132,3
September	*133,4	115,5	104,3	63,6	78,5	136,2	124,0	133,9	124,1	102,4	*143,8	139,2	*144,3
Oktober	*129,7	114,9	101,2	65,4	81,9	128,0	125,4	137,4	122,1	103,8	*138,3	140,9	*138,0
November	*129,1	113,7	98,9	66,4	86,2	121,5	125,0	137,6	120,9	103,3	*138,2	139,9	*138,0
December	*130,2	112,7	93,8	65,3	84,7	113,0	127,0	140,3	123,0	103,6	*140,4	140,4	*140,4

¹ Indexcijfers berekend op basis van prijzen uitgedrukt in dollars van de Verenigde Staten.

VII - 2. — GROOTHANDELSPRIJZEN IN BELGIE ¹

Indexcijfers 1975 = 100

Bron : M.E.Z.

Maandgemiddelden of maanden	Alge- meen index- cijfer	Landbouwprodukten			Industriële produkten										
		Alge- meen index- cijfer	Dierlijke	Plant- aardige	Alge- meen index- cijfer	Grond- stoffen	Half- fabri- katen	Fabri- katen	Inheem- se pro- dukten	Inge- voerde pro- dukten	Delf- stoffen	Metalen en- metaal- pro- dukten	Textiel- pro- dukten	Schei- kundige pro- dukten	Bouw- mate- rialen
Wegings- coëfficiënten ²	100,0	20,0	9,6	10,4	80,0	21,5	23,7	34,8	56,5	20,0	14,1	19,3	15,5	8,1	9,6
1978	107,6	110,7	109,4	111,8	106,9	106,2	105,7	108,0	108,2	102,1	99,8	103,7	111,1	104,1	120,9
1979	114,4	118,6	111,5	125,6	113,3	115,6	112,0	112,8	112,4	115,3	112,7	110,3	113,5	107,1	124,6
1980	121,0	120,7	113,7	127,6	121,0	123,5	122,2	118,8	120,0	125,8	128,6	112,6	119,3	121,1	129,6
1981	130,9	133,5	125,1	141,9	130,2	135,8	130,4	126,7	128,6	139,6	150,3	116,8	129,7	134,1	137,1
1982	141,0	143,0	139,6	146,4	140,5	146,9	142,2	135,5	138,9	150,5	163,7	126,4	138,4	152,6	148,1
1983	148,4	154,0	146,3	161,7	147,0	158,4	147,6	139,9	144,3	160,6	168,3	132,1	147,2	161,9	150,9
1984	159,3	165,8	147,9	184,4	157,7	176,7	161,3	144,9	152,5	178,7	180,5	138,1	166,0	169,5	154,8
1985	159,3	157,1	151,8	162,2	159,9	174,3	164,7	148,5	156,0	177,0	185,0	139,0	165,0	175,7	160,6
1984 3 ^e kwartaal ...	159,5	162,0	146,8	177,5	158,8	178,2	162,8	145,3	153,6	178,9	180,9	138,5	168,6	168,9	156,1
4 ^e kwartaal ...	159,7	159,0	147,7	170,1	159,9	178,3	164,6	146,6	155,0	179,7	183,8	138,9	169,7	171,8	156,9
1985 1 ^e kwartaal ...	161,6	163,1	153,1	172,8	161,1	178,5	165,8	148,3	155,8	183,0	186,5	140,1	170,4	175,0	157,5
2 ^e kwartaal ...	161,1	158,2	151,8	164,2	161,8	178,7	166,7	149,2	157,1	182,7	186,6	140,5	168,5	177,8	161,1
3 ^e kwartaal ...	158,5	153,1	151,7	154,4	159,8	173,6	165,0	148,6	156,3	175,6	185,7	138,8	163,6	176,1	161,7
4 ^e kwartaal ...	156,2	154,0	150,4	157,3	156,7	166,4	161,2	148,1	154,8	166,6	181,2	136,6	157,7	173,9	162,0
1986 1 ^e kwartaal ...	152,8	148,4	148,0	148,6	153,8	161,3	157,9	146,8	153,2	158,2	172,5	135,5	152,9	174,7	162,5
2 ^e kwartaal ...	149,2	141,8	142,9	140,8	151,1	158,6	154,3	144,5	151,5	151,0	162,7	135,1	149,3	172,4	163,1
3 ^e kwartaal ...	147,2	141,3	144,2	138,6	148,7	155,9	151,0	143,0	150,8	143,5	156,9	134,6	145,7	169,6	163,0
1985 November	156,2	154,5	151,8	156,8	156,6	165,8	160,9	148,4	154,7	166,6	181,9	136,2	157,4	173,6	162,0
December	155,8	155,0	151,0	158,8	156,0	165,3	160,6	147,6	154,5	164,1	178,9	136,4	156,9	173,8	162,0
1986 Januari	154,8	152,4	148,9	155,7	155,4	163,6	160,1	147,4	154,4	161,0	176,1	136,1	156,2	175,0	162,5
Februari	152,3	147,3	147,6	147,0	153,5	160,4	157,5	146,8	153,1	157,3	172,4	135,3	151,1	174,8	162,5
Maart	151,2	145,3	147,7	143,1	152,6	159,8	156,2	146,0	152,1	156,4	168,9	135,0	151,3	174,3	162,5
April	149,5	141,9	142,7	140,9	151,5	157,0	155,7	145,4	152,3	151,0	165,8	134,8	148,8	174,8	163,1
Mei	149,1	141,7	141,3	142,0	151,0	160,0	153,7	144,0	151,4	151,4	160,7	134,9	151,1	172,1	163,1
Juni	148,9	141,9	144,5	139,4	150,6	159,0	153,3	143,9	151,0	150,7	161,6	135,7	147,8	170,3	163,1
Juli	148,3	142,8	143,7	142,0	149,7	159,0	151,5	143,0	151,0	147,1	156,6	134,7	148,8	170,3	163,1
Augustus	147,0	142,8	144,2	141,5	148,1	154,1	150,6	142,8	150,6	141,0	156,6	134,3	143,5	168,9	163,0
September	146,3	138,2	144,7	132,4	148,4	154,7	150,8	143,0	150,7	142,3	157,5	134,7	144,9	169,7	163,0
Oktober	146,6	137,3	141,1	133,8	149,0	157,6	150,5	142,8	150,5	145,5	157,3	134,2	148,1	169,6	163,0
November	147,1	137,8	143,0	133,1	149,4	158,5	150,8	143,2	150,6	146,6	158,0	134,3	149,3	170,1	163,0

¹ Prijzen exclusief de belasting over de toegevoegde waarde.

² Indirecte weging door het aantal artikelen opgenomen in elke groep.

VII - 2. — GROOTHANDELSPRIJZEN IN BELGIE

Indexcijfers 1975 = 100

Bron : M.E.Z.

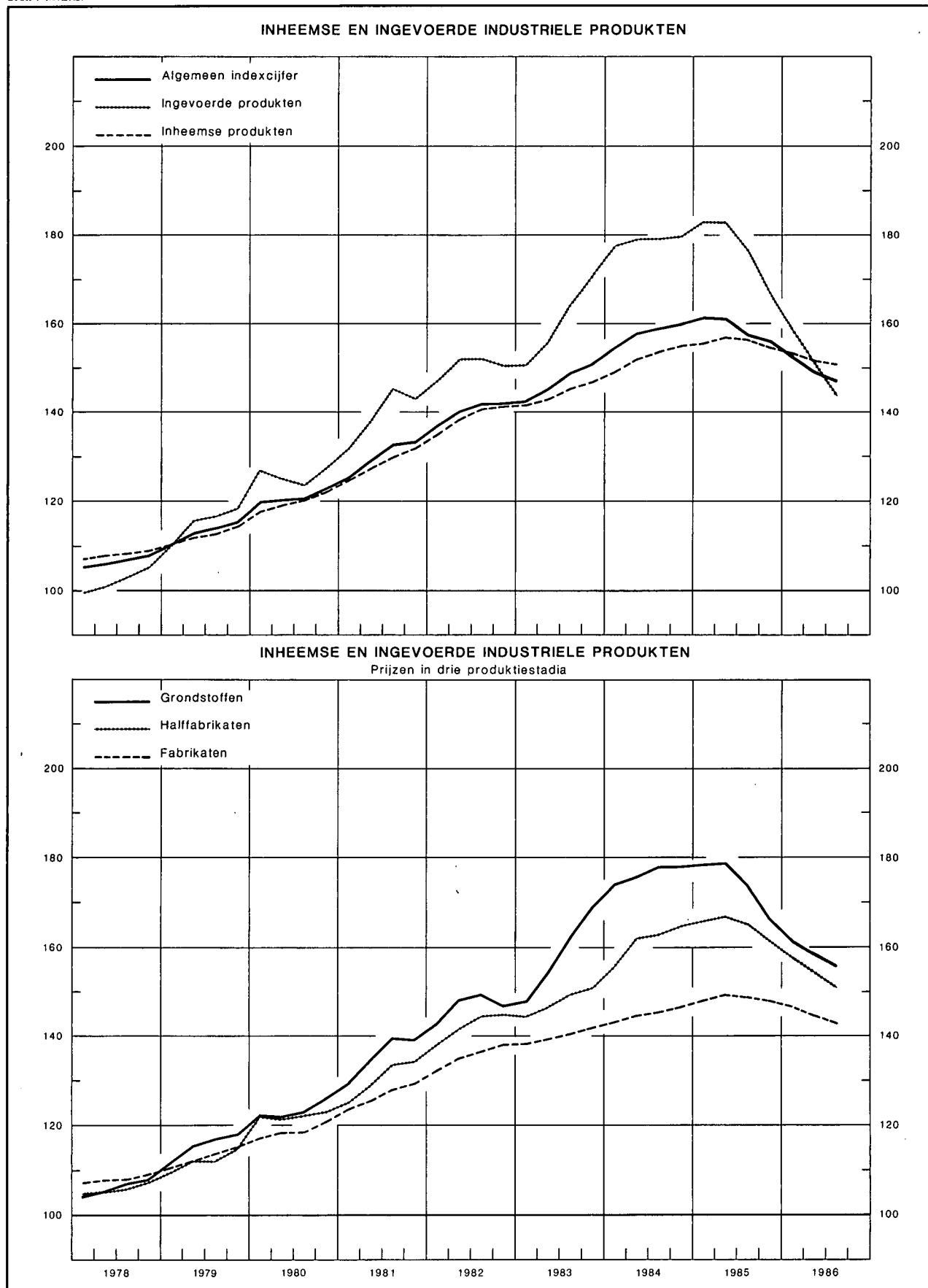

VII - 3a. — CONSUMPTIEPRIJZEN IN BELGIE

(Indeling in 4 groepen)

Bron : M.E.Z.

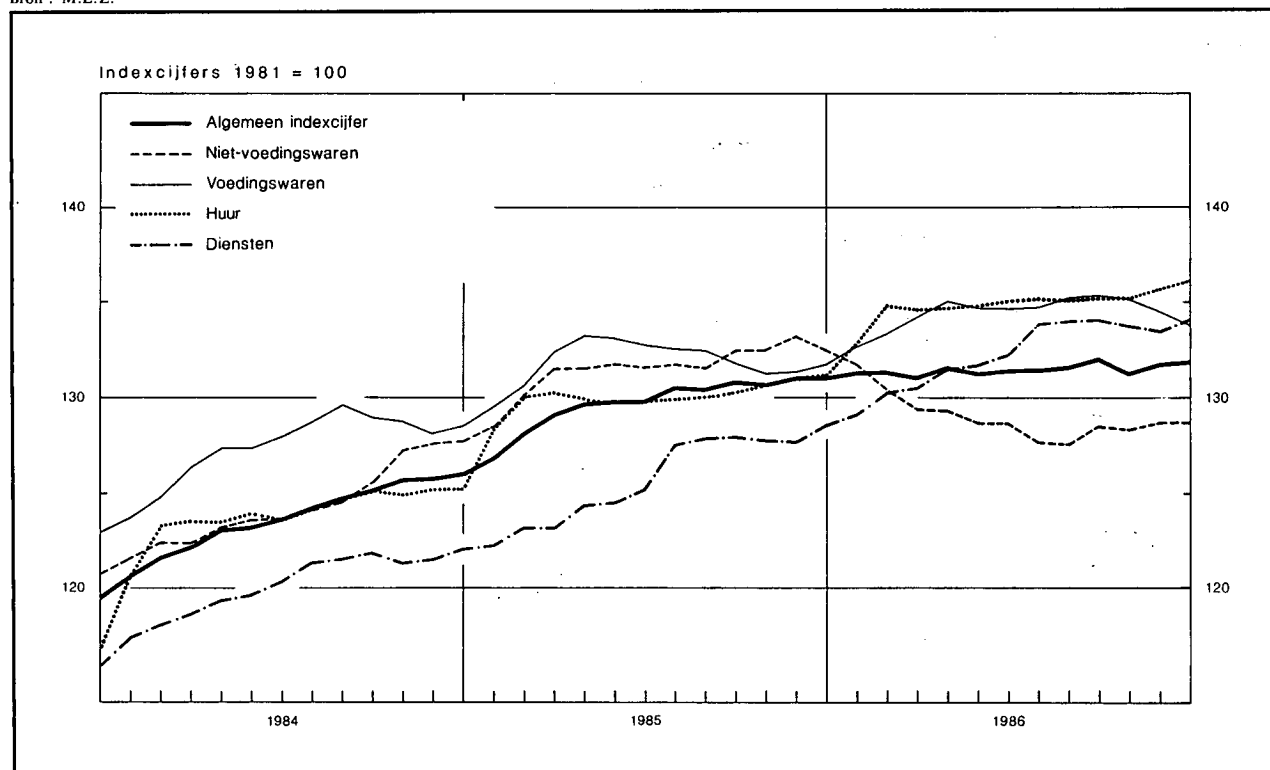

Maandgemiddelden of maanden	Algemeen indexcijfer	Voedingswaren	Niet-voedingswaren	Diensten	Huur
Indexcijfers 2^e semester 1974 - 1^e semester 1975 = 100					
Wegingscoëfficiënten in procent van het algemene indexcijfer	100,00	25,15	42,79	27,06	5,00
1979	133,48	127,90	127,04	148,52	135,14
1980	142,35	132,53	138,51	157,01	145,36
1981	153,21	140,54	151,66	166,24	160,21
1982	166,58	153,94	166,01	178,01	173,24
1983	179,35	166,93	177,47	192,09	188,85
Indexcijfers 1981 = 100¹					
Wegingscoëfficiënten in procent van het algemene indexcijfer	100,000	22,145	42,795	28,660	6,400
1984	123,84	127,50	124,39	120,19	123,95
1985	129,87	131,88	131,52	125,82	130,09
1986	131,56	134,44	129,00	132,38	134,96
1985 3 ^e kwartaal	130,65	132,23	131,85	127,78	130,03
4 ^e kwartaal	130,98	131,45	132,72	128,00	130,99
1986 1 ^e kwartaal	131,27	133,40	130,58	130,01	134,11
2 ^e kwartaal	131,44	134,79	128,96	131,78	134,85
3 ^e kwartaal	131,67	135,07	127,88	133,93	135,19
4 ^e kwartaal	131,84	134,48	128,59	133,79	135,71
1985 December	131,11	131,77	132,51	128,47	131,26
1986 Januari	131,27	132,64	131,76	129,13	132,74
Februari	131,37	133,34	130,51	130,36	134,86
Maart	131,17	134,23	129,48	130,54	134,72
April	131,58	135,02	129,41	131,44	134,70
Mei	131,28	134,70	128,74	131,66	134,80
Juni	131,45	134,65	128,72	132,24	135,05
Juli	131,44	134,68	127,64	133,79	135,14
Augustus	131,56	135,20	127,51	133,98	135,18
September	132,02	135,32	128,49	134,01	135,26
Oktober	131,87	135,20	128,37	133,77	135,23
November	131,77	134,41	128,69	133,44	135,73
December	131,88	133,84	128,70	134,17	136,16

¹ Om van deze indexcijfers over te schakelen op de indexcijfers basis 2^e semester 1974 - 1^e semester 1975 = 100 werden de volgende overgangscoefficienten vastgesteld :

1,54012 voor het algemene indexcijfer ; 1,41248 voor de voedingswaren ; 1,51287 voor de niet-voedingswaren ; 1,68324 voor de diensten ; 1,63501 voor de huur.

VII - 3b. — CONSUMPTIEPRIJZEN IN BELGIE¹

Indexcijfers 1981 = 100

(Indeling volgens het Bureau voor de Statistiek der Europese Gemeenschappen)

Bron : M.E.Z.

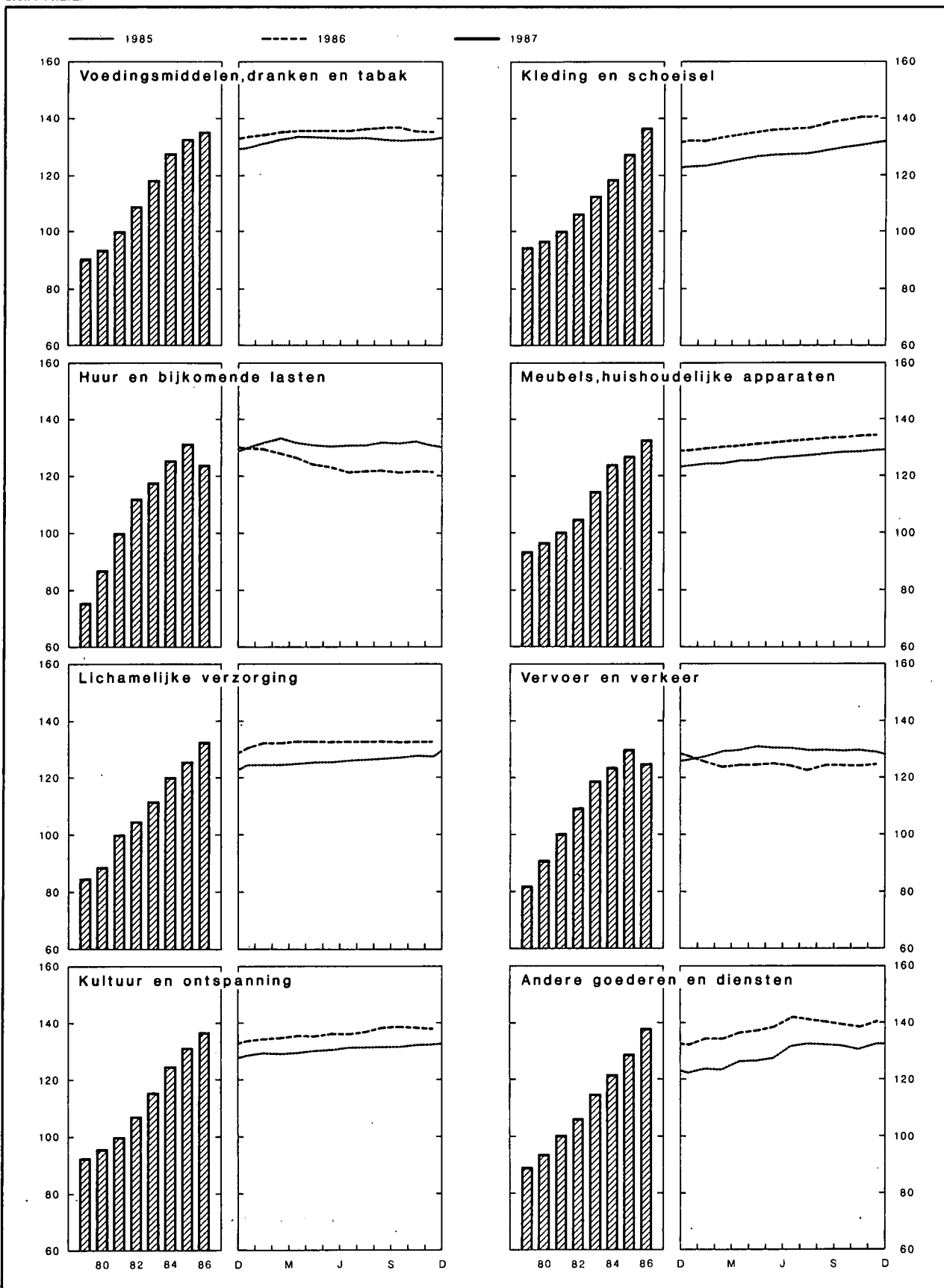

VII - 3b. — CONSUMPTIEPRIJZEN IN BELGIE

(Indeling volgens het Bureau voor de Statistiek der Europese Gemeenschappen)

Bron : M.E.Z.

Maandgemiddelden of maanden	Algemeen indexcijfer	Voedingsmiddelen, dranken en tabak	Kleding en schoeisel	Huur en bijkomende lasten	Meubels, huishoudelijke apparaten	Lichamelijke verzorging	Vervoer en verkeer	Cultuur en ontspanning	Andere goederen en diensten
Indexcijfers 2 ^e semester 1974 - 1 ^e semester 1975 = 100									
Wegingscoëfficiënten in procent van het algemene indexcijfer	100,00	26,42	9,61	15,14	10,46	3,98	14,21	7,61	12,57
1979	133,48	129,36	130,57	143,13	122,28	137,08	136,04	125,76	142,65
1980	142,35	133,97	133,75	165,54	126,04	143,62	150,43	130,70	149,75
1981	153,21	142,08	139,36	190,02	131,10	151,70	164,16	137,17	159,08
1982	166,58	155,73	147,16	213,26	137,06	162,03	181,50	146,18	169,51
1983	179,35	169,24	156,06	224,46	149,42	173,93	197,43	157,90	183,20
Indexcijfers 1981 = 100 ¹									
Wegingscoëfficiënten in procent van het algemene indexcijfer	100,000	23,310	8,225	19,575	9,450	3,995	15,450	8,165	11,830
1984	123,84	127,78	118,69	125,63	120,38	119,99	123,15	124,53	121,21
1985	129,87	132,49	127,23	131,21	126,44	125,72	129,45	130,84	128,38
1986	131,56	135,49	136,30	123,99	132,13	132,46	124,64	136,48	137,88
1985 2 ^e kwartaal	129,79	133,43	126,50	130,89	125,77	125,19	130,53	130,21	126,62
3 ^e kwartaal	130,65	132,91	127,80	131,03	127,23	126,09	129,92	131,68	132,06
4 ^e kwartaal	130,98	132,40	130,83	131,31	128,64	127,28	129,63	132,35	131,65
1986 1 ^e kwartaal	131,27	134,38	132,60	128,80	130,05	131,73	125,92	134,46	133,90
2 ^e kwartaal	131,44	135,79	135,33	124,28	131,52	132,55	124,63	135,84	137,39
3 ^e kwartaal	131,67	136,17	137,04	121,62	132,90	132,64	123,75	137,31	140,89
4 ^e kwartaal	131,84	135,64	140,24	121,26	134,05	132,91	124,25	138,29	139,36
1985 December	131,11	132,78	131,75	130,41	129,05	127,50	129,32	132,64	132,65
1986 Januari	131,27	133,64	132,03	129,78	129,54	130,62	127,92	133,97	132,59
Februari	131,37	134,32	132,32	129,10	130,07	132,28	125,86	134,45	134,47
Maart	131,17	135,17	133,46	127,53	130,55	132,28	123,97	134,96	134,64
April	131,58	135,94	134,54	126,02	131,00	132,45	124,41	135,79	136,72
Mei	131,28	135,69	135,39	123,91	131,56	132,57	124,55	135,53	137,15
Juni	131,45	135,74	136,05	122,90	132,00	132,63	124,94	136,21	138,30
Juli	131,44	135,79	136,24	121,26	132,47	132,58	124,16	136,31	141,33
Augustus	131,56	136,29	136,72	121,64	132,95	132,58	122,90	137,25	141,01
September	132,02	136,42	138,16	121,95	133,28	132,76	124,19	138,38	140,32
Oktober	131,87	136,32	139,41	121,06	133,72	132,86	124,14	138,53	139,45
November	131,77	135,57	140,45	121,46	134,09	132,89	124,19	138,26	138,50
December	131,88	135,03	140,85	121,27	134,34	132,98	124,43	138,08	140,13

¹ Om van deze indexcijfers over te schakelen op de indexcijfers basis 2^e semester 1974 - 1^e semester 1975 werden de volgende overgangscoefficienten vastgesteld : 1,54012 voor het algemene indexcijfer; 1,42854 voor voedingsmiddelen, dranken en tabak; 1,38578 voor kleding en schoeisel; 1,90506 voor huur en bijkomende

lasten; 1,30977 voor meubels, huishoudelijke apparaten; 1,55434 voor lichamelijke verzorging; 1,66447 voor vervoer en verkeer; 1,36607 voor cultuur en ontspanning; 1,60540 voor andere goederen en diensten.

VIII. — BUITENLANDSE HANDEL VAN DE B.L.E.U.

INVOER,UITVOER EN HANDELSBALANS

Maandgemiddelden in miljarden franken

Bron : N.I.S.

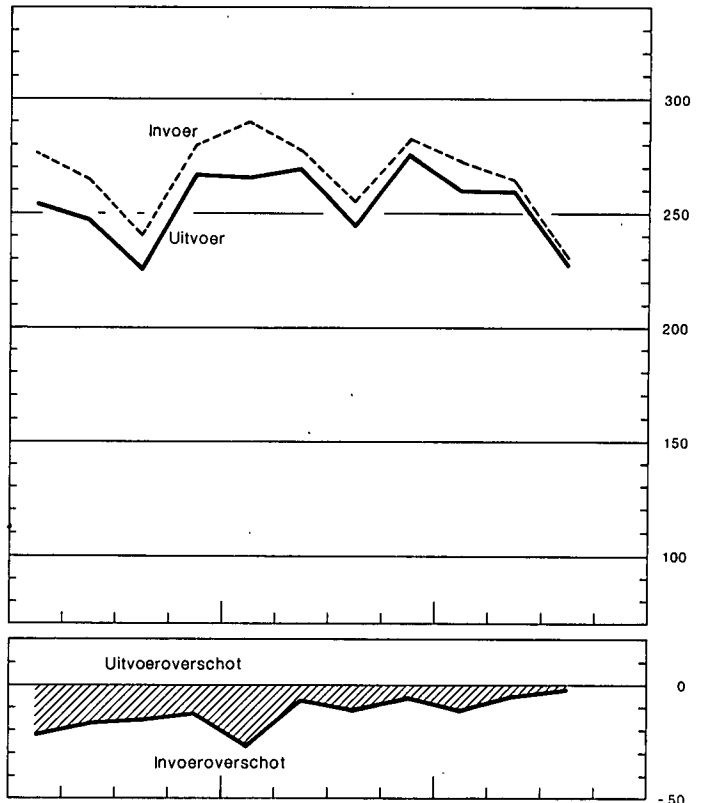
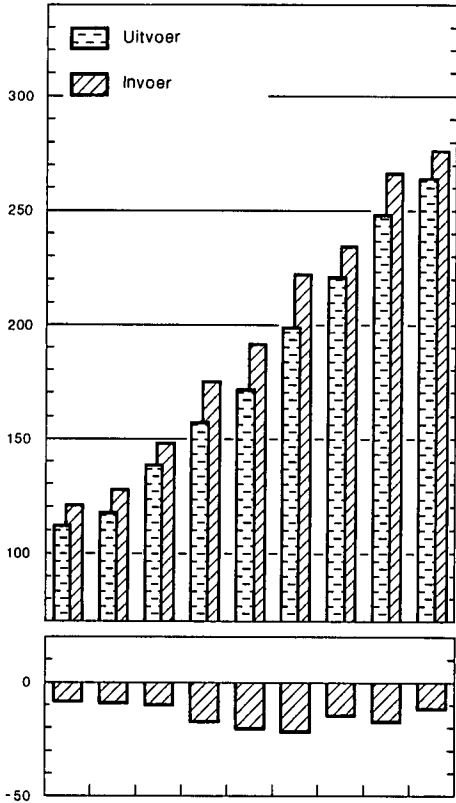

INDEXCIJFERS VAN HET VOLUME

Bron : N.I.S. - Berekeningen N.B.B.

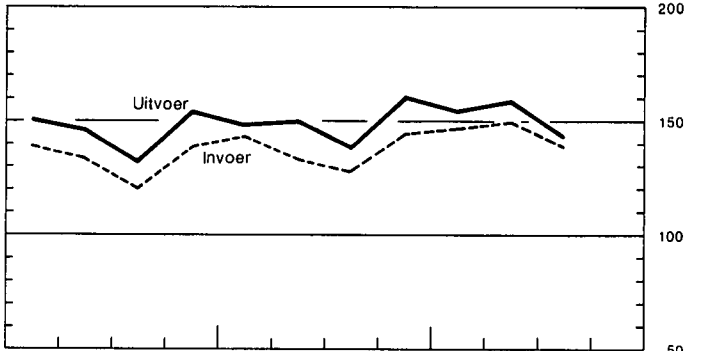
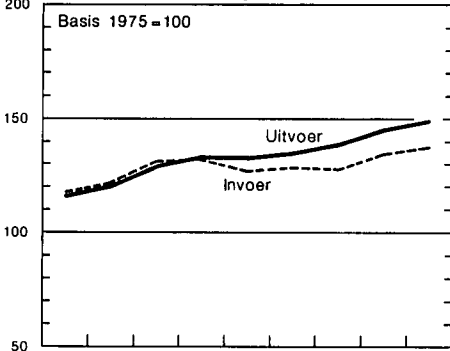

INDEXCIJFERS VAN DE GEMIDDELTE WAARDEN PER EENHEID EN VAN DE RUILVOET

Bron : N.I.S. - Berekeningen N.B.B.

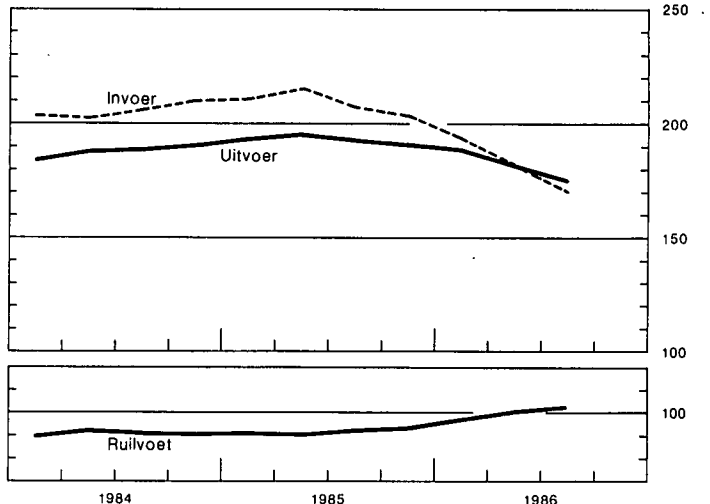
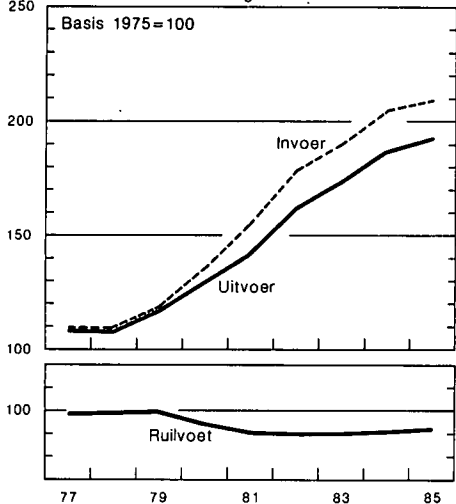

VIII - 1. — BUITENLANDSE HANDEL VAN DE B.L.E.U. — ALGEMENE TABEL

Bron : N.I.S.

Maandgemiddelden	Waarde (Miljarden franken)			Verhouding uitvoer invoer (%)	Indexcijfers basis 1975 = 100 ¹				ruilvoet ²
	Invoer	Uitvoer	Handels- balans		hoeveelheid		prijzen		
					invoer	uitvoer	bij invoer	bij uitvoer	
1978	127,2	117,5	- 9,7	92	121,0	120,5	108,0	107,3	99,4
1979	148,7	138,4	- 10,3	93	130,4	129,1	117,9	117,7	99,8
1980	175,1	157,5	- 17,6	90	132,4	133,1	135,7	129,7	95,6
1981	192,5	171,9	- 20,6	89	126,8	133,2	155,9	142,2	91,2
1982	221,1	199,4	- 21,7	90	128,4	135,3	178,2	162,4	91,1
1983	235,1	220,9	- 14,2	94	127,1	139,6	190,1	173,8	91,4
1984	266,3	249,3	- 17,0	94	134,0	146,2	204,7	187,4	91,5
1985	276,5	264,0	- 12,5	95	137,2	149,9	209,2	193,2	92,4
1984 3 ^e kwartaal	241,7	226,5	- 15,2	94	121,4	132,8	206,1	188,4	91,4
4 ^e kwartaal	280,9	268,6	- 12,3	96	139,2	154,5	210,1	190,7	90,8
1985 1 ^e kwartaal	290,9	263,1	- 27,8	90	143,0	149,7	211,5	193,4	91,4
2 ^e kwartaal	276,9	270,5	- 6,4	98	133,5	150,4	214,9	195,5	91,0
3 ^e kwartaal	255,4	244,9	- 10,5	96	128,4	139,5	207,8	193,8	93,3
4 ^e kwartaal	282,7	277,3	- 5,4	98	143,9	160,8	203,7	190,6	93,6
1986 1 ^e kwartaal	273,1	261,9	- 11,2	96	146,8	154,7	193,7	187,8	97,0
2 ^e kwartaal	265,2	261,4	- 3,8	99	149,7	158,7	181,2	181,6	100,2
3 ^e kwartaal	230,5	228,2	- 2,3	100	138,4	143,0	170,9	175,0	102,4
1985 Eerste 10 maanden ...	277,9	263,9	- 14,0	95					
Eerste 11 maanden ...	277,4	263,6	- 13,8	95					
12 maanden	276,5	264,0	- 12,5	95	137,2	149,9	209,2	193,2	92,4
1986 Eerste maand	281,5	258,3	- 23,2	92					
Eerste 2 maanden ...	275,2	260,3	- 14,9	95					
Eerste 3 maanden ...	273,1	261,9	- 11,2	96	146,8	154,7	193,7	187,8	97,0
Eerste 4 maanden ...	276,4	270,2	- 6,2	98					
Eerste 5 maanden ...	269,7	263,1	- 6,6	98					
Eerste 6 maanden ...	269,2	261,6	- 7,6	97	148,3	156,7	187,4	184,7	98,6
Eerste 7 maanden ...	263,8	263,5	- 0,3	100					
Eerste 8 maanden ...	255,9	251,0	- 4,9	98					
Eerste 9 maanden ...	256,3	250,5	- 5,8	98	145,0	152,1	181,9	181,5	99,8
Eerste 10 maanden ...	257,2	257,1	- 0,1	100					

N.B. De N.I.S.-gegevens van de buitenlandse handel zijn onderhevig aan maandelijkse herzieningen, en dit gedurende 12 maanden. De indexcijfers berekend door de N.B.B. op basis van hogergenoemde gegevens houden evenwel geen rekening met late verbeteringen.

¹ Berekeningen N.B.B. Het rekenkundige gemiddelde van de kwartaalcijfers stemt niet noodzakelijk overeen met het jaarcijfer omdat in dit laatste ook seizoenproducten en sommige artikelen waarvan de bewegingen sporadisch zijn, worden opgenomen.

² Ruilvoet = $\frac{\text{indexcijfer van de uitvoerprijzen}}{\text{indexcijfer van de invoerprijzen}} \times 100$.

VIII - 2. — UITVOER VAN DE B.L.E.U. — Indeling naar de aard der produkten

(Miljarden franken) ...

Bron : N.I.S. (indeling van de N.B.B. volgens de Type-classificatie voor de Internationale handel van de O.V.N.).

Maandgemiddelden	Metaal- verwerk- ende bedrij- ven	Ijzer- en staal- nijver- heid	Textiel	Schei- kundige produk- ten	Non- ferro- metalen	Land- bouw- produk- ten	Dia- mant- nijver- heid	Petro- leum nijver- heid	Voed- dings- bedrij- ven	Papier en boeken	Hout en meubelen	Glas en spiegel- glas	Huiden, leder en schoeisel	Rubber	Steen- groeven	Bouw- materi- alen uit ce- ment en uit gips	Bewerk- te tabak	Steenko- len- nijver- heid	Cera- mieik	Cement	Diversen	Totaal
1978	34,81	11,07	10,16	16,97	5,00	6,52	7,49	4,85	4,47	2,54	2,19	1,47	0,62	1,40	0,42	0,45	0,42	0,23	0,38	0,25	5,69	117,30
1979	38,16	13,31	10,92	21,08	6,43	7,52	8,23	8,29	4,90	2,94	2,36	1,56	0,73	1,56	0,47	0,47	0,46	0,42	0,41	0,27	6,85	137,34
1980	41,20	13,52	12,12	23,72	10,19	8,66	9,35	12,29	5,64	3,40	2,80	1,84	0,70	1,80	0,58	0,52	0,50	0,57	0,49	0,31	6,98	157,18
1981	45,22	13,18	12,87	26,23	8,45	10,19	10,39	14,32	7,73	3,84	2,90	1,90	0,71	2,13	0,60	0,47	0,60	0,81	0,51	0,36	8,25	171,66
1982	53,78	13,85	14,27	31,12	10,35	12,20	11,69	15,96	8,86	4,36	3,36	2,27	0,79	2,50	0,69	0,59	0,86	0,76	0,64	0,39	10,25	199,54
1983	59,44	14,77	16,23	35,01	10,81	12,18	13,63	17,32	9,49	4,72	3,84	2,52	0,90	2,79	0,81	0,68	0,87	0,83	0,69	0,41	12,96	220,90
1984	63,58	17,95	18,89	40,90	11,45	14,51	15,44	18,10	11,61	5,48	4,23	2,88	1,19	3,08	0,95	0,77	0,89	1,22	0,77	0,42	14,65	248,96
1985	73,07	18,79	19,85	44,16	11,86	14,19	16,17	15,53	11,86	5,81	4,33	2,87	1,24	3,46	0,96	0,70	1,00	1,35	0,74	0,38	15,32	263,64
1984 3 ^e kwartaal	54,19	16,12	16,74	37,87	10,44	14,82	13,72	18,37	10,98	5,10	3,62	2,68	1,01	2,87	0,97	0,79	0,97	1,12	0,73	0,43	12,65	226,19
4 ^e kwartaal	71,59	19,13	21,18	42,24	11,85	15,23	16,67	17,21	12,61	5,99	4,79	3,06	1,34	3,26	0,99	0,86	0,89	1,59	0,82	0,42	15,71	267,43
1985 1 ^e kwartaal	71,62	18,99	19,70	43,81	12,99	12,87	15,36	16,90	11,34	5,74	4,05	2,75	1,32	3,36	0,76	0,48	1,05	1,30	0,63	0,25	16,81	262,08
2 ^e kwartaal	76,36	20,10	20,33	45,46	12,40	14,11	17,73	11,16	12,34	5,79	4,48	2,92	1,32	3,55	1,03	0,80	1,03	1,35	0,79	0,46	15,60	269,11
3 ^e kwartaal	63,24	16,71	17,73	42,21	10,96	14,56	15,13	16,94	11,36	5,55	3,85	2,75	1,13	3,27	1,00	0,77	0,83	1,38	0,75	0,42	13,71	244,25
4 ^e kwartaal	79,51	19,32	21,54	44,85	11,03	15,08	16,42	17,06	12,34	6,13	4,91	3,01	1,17	3,66	1,03	0,73	1,10	1,33	0,81	0,42	15,09	276,54
1986 1 ^e kwartaal	75,45	18,94	19,88	44,22	10,02	14,07	14,33	13,81	10,81	5,94	4,28	2,84	1,16	3,46	0,83	0,54	1,02	1,22	0,69	0,26	17,74	261,51
2 ^e kwartaal	79,57	17,98	19,09	43,28	9,86	14,59	14,98	11,74	10,96	5,88	4,56	2,96	1,15	3,18	1,01	0,88	0,97	0,92	0,79	0,45	15,75	260,55
3 ^e kwartaal	68,23	15,21	16,90	38,12	8,06	13,51	15,36	8,70	10,28	5,50	3,95	2,75	0,95	2,81	0,96	0,81	0,85	0,83	0,74	0,39	13,31	228,22
1985 Eerste 10 maanden	72,06	18,86	19,80	44,54	12,13	14,13	16,35	15,44	11,84	5,82	4,27	2,87	1,27	3,47	0,96	0,71	1,02	1,35	0,74	0,38	15,39	263,40
Eerste 11 maanden	72,48	18,80	19,80	44,17	11,91	14,11	16,36	15,53	11,81	5,82	4,28	2,86	1,26	3,46	0,96	0,71	1,01	1,34	0,74	0,38	15,31	263,10
12 maanden	73,07	18,79	19,85	44,16	11,86	14,19	16,17	15,53	11,86	5,81	4,33	2,87	1,24	3,46	0,96	0,70	1,00	1,35	0,74	0,38	15,32	263,64
1986 Eerste maand	71,64	19,45	18,65	44,41	9,71	13,33	14,14	14,16	11,08	6,07	3,88	2,78	1,24	3,61	0,85	0,52	1,07	1,21	0,68	0,33	18,45	257,27
Eerste 2 maanden	73,32	18,51	19,83	44,12	9,77	13,89	14,52	14,75	10,88	5,98	4,19	2,82	1,16	3,51	0,82	0,50	1,00	1,22	0,67	0,27	17,37	259,10
Eerste 3 maanden	75,45	18,94	19,88	44,22	10,02	14,07	14,33	13,81	10,81	5,94	4,28	2,84	1,16	3,46	0,83	0,54	1,02	1,22	0,69	0,26	17,74	261,51
Eerste 4 maanden	78,61	19,26	20,36	45,17	10,77	14,59	14,63	13,61	11,15	6,09	4,49	2,97	1,19	3,48	0,90	0,64	1,03	1,19	0,74	0,31	18,12	269,30
Eerste 5 maanden	77,07	18,29	19,83	44,23	10,26	14,56	14,13	12,98	10,91	5,98	4,45	2,92	1,15	3,46	0,90	0,69	1,08	1,02	0,75	0,36	17,29	262,31
Eerste 6 maanden	77,50	18,47	19,48	43,73	9,95	14,32	14,66	12,78	10,88	5,91	4,42	2,90	1,15	3,32	0,91	0,71	1,00	1,07	0,74	0,36	16,74	268,00
Eerste 7 maanden	77,71	18,25	19,72	44,12	10,04	14,44	15,38	12,61	11,12	5,94	4,42	2,94	1,14	3,45	0,94	0,72	0,97	1,05	0,76	0,36	16,84	262,92
Eerste 8 maanden	74,21	17,34	18,62	42,32	9,47	14,03	14,21	11,95	10,82	5,74	4,19	2,85	1,08	3,23	0,92	0,72	0,95	1,00	0,74	0,35	16,04	250,78
Eerste 9 maanden	74,60	17,38	18,63	41,92	9,33	14,07	14,89	11,44	10,70	5,78	4,26	2,85	1,09	3,15	0,93	0,75	0,95	0,99	0,74	0,36	15,59	250,40
Eerste 10 maanden	76,78	17,54	19,47	43,00	9,63	14,38	15,15	11,50	11,10	5,97	4,42	2,99	1,11	3,31	0,97	0,79	0,97	1,02	0,76	0,38	15,82	257,06

N.B. — De inhoud van elke rubriek stemt met de benaming overeen, zelfs indien de produkten worden vervaardigd door een nijverheidstak die een andere hoofdactiviteit heeft. De verbeteringen die in de totale gegevens van tabel VIII-1 werden aangebracht, konden niet worden gespreid over de verschillende produkten.

VIII - 3. — INVOER VAN DE B.L.E.U. — Indeling naar het gebruik der produkten

(Miljarden franken)

Bron : N.I.S. — Berekeningen door de N.B.B.

Maandgemiddelden	Produktiegoederen bestemd voor													Verbruiksgoederen						Uitrus-tings- goede- ren	Diver- sen ¹	Alge- meen totaal			
	Totaal	de metaal- nijver- heid	de textiel- nijver- heid	de land- bouw en de voe- dings- midde- lenbe- drijven	de dia- mant- nijver- heid	de hout- nijver- heid	de leder- nijver- heid	de papier- en gra- fische nijver- heid	de tabaks- nijver- heid	de bouw- nijver- heid	de rubber- nijver- heid	de petro- leum- nijver- heid	diverse produktiesectoren					Totaal	niet duurzame				duur- zame		
													brandstoffen		schei- kundige pro- dukten	metaal- pro- dukten	andere pro- dukten		voedings- middelen					andere	
													vloe- bare	andere					dier- lijke pro- dukten						plant- aardige pro- dukten
1978	78,91	23,09	2,74	6,88	7,94	1,47	0,45	1,15	0,31	2,72	0,54	8,30	2,87	4,36	8,64	2,40	5,05	31,02	4,44	5,40	2,60	18,58	15,01	1,64	126,58
1979	93,28	26,54	3,18	7,47	8,58	1,68	0,53	1,37	0,33	2,98	0,64	10,53	4,79	5,39	10,47	2,75	6,05	34,52	4,77	6,01	3,03	20,71	16,85	2,81	147,46
1980	112,60	30,84	3,43	8,14	9,53	1,68	0,52	1,57	0,36	3,31	0,80	16,07	7,22	6,63	11,68	3,27	7,55	37,46	5,18	6,61	3,21	22,46	19,54	5,08	174,68
1981	126,25	31,56	3,66	9,74	9,36	1,60	0,50	1,82	0,34	3,13	0,91	21,31	8,16	8,89	13,13	3,22	8,92	39,74	5,96	7,33	3,50	22,95	19,55	5,85	191,39
1982	147,73	36,22	4,13	11,62	11,02	1,70	0,57	2,12	0,49	3,45	1,04	21,87	12,71	10,29	16,04	3,79	10,67	45,73	7,64	8,27	4,44	25,38	22,24	4,49	220,19
1983	158,32	41,30	5,04	12,23	12,52	1,85	0,66	2,22	0,55	3,33	1,19	18,81	15,15	10,08	18,02	3,66	11,71	47,52	7,11	8,71	4,82	26,88	23,43	5,48	234,75
1984	180,31	44,65	6,01	14,65	15,31	2,05	0,87	2,75	0,61	3,68	1,48	18,02	18,75	12,17	21,90	4,19	13,22	52,64	7,37	10,53	5,60	29,14	27,73	5,36	266,04
1985	183,13	49,38	5,98	13,37	14,44	2,03	0,89	2,68	0,68	4,04	1,74	15,60	16,61	12,88	23,40	4,63	14,78	55,96	7,58	10,97	6,04	31,37	30,10	7,10	276,29
1984 3 ^e kwartaal ...	161,58	40,44	5,17	14,37	12,61	1,65	0,73	2,68	0,53	3,41	1,24	15,20	16,61	9,64	20,48	3,87	12,95	49,26	6,57	10,34	5,21	27,14	25,75	4,75	241,34
4 ^e kwartaal ...	189,15	46,97	6,47	13,67	15,30	2,11	0,91	2,90	0,66	3,99	1,67	15,24	24,73	13,78	22,07	4,46	14,22	54,23	8,24	11,19	6,07	28,73	30,49	6,41	280,28
1985 1 ^e kwartaal ...	197,01	51,78	6,94	14,43	15,30	2,29	1,11	2,80	0,78	3,43	1,68	19,94	17,54	17,15	23,11	4,46	14,27	57,78	7,30	10,42	6,30	33,76	28,14	6,57	289,50
2 ^e kwartaal ...	183,40	51,81	6,54	14,14	15,18	2,08	0,96	2,77	0,75	4,36	1,88	11,92	15,18	12,54	23,90	4,87	14,52	55,03	7,63	12,05	5,98	29,37	30,78	6,54	275,75
3 ^e kwartaal ...	165,27	42,46	4,88	12,21	12,01	1,69	0,65	2,50	0,54	3,99	1,60	15,02	16,77	9,27	22,62	4,42	14,64	53,32	7,63	10,19	5,62	29,88	28,34	7,16	254,09
4 ^e kwartaal ...	184,45	50,78	5,53	12,55	15,26	2,03	0,84	2,63	0,65	4,30	1,77	15,20	16,43	12,49	23,81	4,69	15,49	57,13	7,71	11,11	6,15	32,16	32,71	7,81	282,10
1986 1 ^e kwartaal ...	173,40	48,95	5,96	12,08	13,75	2,03	0,88	2,66	0,69	3,81	1,66	14,44	9,76	13,15	23,76	4,61	15,21	61,06	6,85	10,94	6,04	37,23	31,37	6,11	271,94
2 ^e kwartaal ...	162,04	49,38	5,71	12,07	15,33	2,14	0,75	2,75	0,69	4,74	1,51	8,83	8,42	8,09	21,68	4,93	15,02	59,48	7,53	11,43	6,12	34,40	36,49	6,58	264,59
3 ^e kwartaal ...	136,02	40,25	4,31	9,72	14,09	1,90	0,53	2,37	0,54	4,31	1,11	6,68	7,15	6,58	19,54	4,33	12,61	58,07	7,26	10,54	5,72	34,55	32,13	4,32	230,54

¹ Rubriek die vooral produkten omvat waarvoor een vertrouwelijk tarief geldt.

N. B. — De verbeteringen die in de totale gegevens van tabel VIII-1 werden aangebracht, konden niet worden gespreid over de verschillende goederensoorten.

VIII - 4a. — INDEXCIJFERS VAN DE GEMIDDELDE WAARDEN PER EENHEID¹

Basis 1975 = 100

Bron : N.I.S. — Berekeningen door de N.B.B.

	1978	1979	1980	1981	1982	1983	1984	1985	1984		1985				1986		
									3 ^e kwart.	4 ^e kwart.	1 ^e kwart.	2 ^e kwart.	3 ^e kwart.	4 ^e kwart.	1 ^e kwart.	2 ^e kwart.	3 ^e kwart.
INVOER (C.I.F.) — Indeling naar het gebruik der produkten																	
Produktiegoederen	105,7	118,4	142,7	168,2	192,4	205,5	223,4	226,3	225,2	228,9	229,2	235,5	224,1	217,6	202,1	181,7	165,9
Verbruiksgoederen	113,3	117,0	123,6	134,8	154,8	165,5	176,4	180,8	177,3	178,6	182,9	181,0	181,7	178,0	180,4	175,4	177,4
Uitrustingsgoederen	105,7	109,4	117,2	132,8	153,9	164,5	171,4	174,3	173,4	173,9	175,0	174,5	174,7	173,8	173,8	169,8	172,0
Totaal ...	108,0	117,9	135,7	155,9	178,2	190,1	204,7	209,2	206,1	210,1	211,5	214,9	207,8	203,7	193,7	181,2	170,9
UITVOER (F.O.B.) — Indeling naar de aard der produkten																	
IJzer- en staalnijverheid	98,6	108,0	115,2	120,2	148,1	153,0	162,8	169,8	166,3	166,9	168,5	171,4	170,9	168,8	168,3	166,7	160,3
Metaalverwerkende bedrijven	111,9	117,6	124,4	137,2	158,3	172,1	182,3	192,9	182,6	188,4	189,0	194,3	193,2	194,5	195,8	197,9	197,5
Non-ferrometalen	98,3	123,8	171,5	162,8	175,0	208,6	225,3	216,7	224,9	222,8	221,5	228,9	215,6	201,6	186,4	177,0	172,3
Textiel	106,5	108,8	115,9	122,6	137,7	145,3	157,1	165,4	159,8	160,1	165,4	165,7	167,3	164,2	164,9	160,9	160,4
Scheikundige produkten	99,8	111,9	126,3	137,4	155,7	166,0	179,8	183,0	179,9	179,1	181,4	185,2	185,4	179,8	175,5	168,0	161,0
Steenkolennijverheid	122,6	127,3	153,7	191,2	228,1	215,6	224,4	235,8	222,5	232,6	237,0	237,9	238,5	231,1	212,0	203,7	182,0
Petroleumnijverheid	111,0	183,3	229,7	290,1	340,9	354,2	382,5	392,8	381,8	396,0	406,6	396,3	398,9	372,9	317,4	240,0	172,0
Glas en spiegelglas	103,4	102,7	109,5	121,7	134,7	140,0	144,8	147,1	145,3	145,9	144,1	146,8	149,4	148,6	147,8	146,4	147,5
Landbouwprodukten	109,2	107,6	113,6	129,2	150,3	154,7	164,9	160,1	165,1	160,6	161,1	165,6	157,5	161,9	159,8	160,6	156,9
Cement	111,2	118,4	128,5	148,8	179,9	195,0	192,5	188,3	185,1	191,9	197,3	189,0	186,1	184,8	178,7	184,3	177,9
Bouwmaterialen uit cement en uit gips	122,8	131,9	145,6	160,6	185,3	195,3	206,4	210,7	208,4	217,2	208,5	204,3	211,6	216,3	217,2	212,8	212,0
Groeven	115,8	123,4	136,5	152,2	180,5	188,3	198,7	199,3	196,4	195,6	195,3	201,3	199,5	199,9	203,1	203,9	200,5
Ceramiek	118,4	127,4	143,1	164,4	198,8	226,8	244,3	243,1	240,6	244,7	242,6	239,2	244,3	252,1	240,7	244,6	241,6
Hout en meubelen	113,4	117,1	128,9	131,7	142,0	151,7	159,3	156,4	159,9	160,7	159,3	157,2	155,3	155,3	155,8	158,6	157,8
Huiden, leder en schoeisel .	125,0	147,6	138,9	145,4	173,2	190,0	236,0	243,8	234,3	241,3	245,7	255,6	249,7	227,3	225,8	213,3	216,3
Papier en boeken	96,3	101,8	114,4	126,5	143,1	147,2	157,9	165,0	159,9	162,5	165,2	165,0	166,0	163,9	162,5	159,7	162,9
Bewerkte tabak	108,1	111,9	123,3	142,4	200,8	198,2	209,3	224,8	213,1	209,7	222,3	224,6	224,6	227,7	220,8	212,0	212,7
Rubber	106,6	113,1	126,7	147,5	169,3	179,0	186,9	195,1	187,8	187,1	190,5	196,8	199,6	193,6	190,4	186,5	178,9
Voedingsmiddelenbedrijven .	94,9	95,6	104,3	118,0	125,1	132,7	148,6	146,5	146,6	150,2	148,9	151,0	146,5	139,8	133,9	135,1	130,7
Diversen	146,2	166,5	155,3	162,0	177,6	199,1	235,9	252,4	243,7	250,3	270,6	251,0	251,7	237,1	256,2	227,9	228,9
Totaal ...	107,3	117,7	129,7	142,2	162,4	173,8	187,4	193,2	188,4	190,7	193,4	195,5	193,8	190,6	187,8	181,6	175,0
INDEXCIJFERS VAN DE RUILVOET²																	
Totaal ...	99,4	99,8	95,6	91,2	91,1	91,4	91,5	92,4	91,4	90,8	91,4	91,0	93,3	93,6	97,0	100,2	102,4

¹ Zie N.B. van tabel VIII-3.

² Indexcijfers van de ruilvoet = $\frac{\text{indexcijfer van de gemiddelde waarden per eenheid bij de uitvoer (f.o.b.)}}{\text{indexcijfer van de gemiddelde waarden per eenheid bij de invoer (c.i.f.)}} \times 100$

VIII - 4b. — INDEXCIJFERS VAN HET VOLUME¹

Basis 1975 = 100

Bron: N.I.S. — Berekeningen door de N.B.B.

	1978	1979	1980	1981	1982	1983	1984	1985	1984		1985				1986		
									3 ^e kwart.	4 ^e kwart.	1 ^e kwart.	2 ^e kwart.	3 ^e kwart.	4 ^e kwart.	1 ^e kwart.	2 ^e kwart.	3 ^e kwart.
INVOER (C.I.F.) — Indeling naar het gebruik der produkten																	
Produktiegoederen	118,7	127,7	127,4	122,6	125,2	124,4	129,9	131,1	115,9	134,4	139,6	125,6	121,1	136,7	139,2	141,7	128,9
Verbruiksgoederen	129,5	139,6	143,5	139,8	139,8	136,0	141,6	146,0	133,0	145,0	150,5	144,1	139,9	152,8	162,6	161,0	155,5
Uitrustingsgoederen	115,3	125,1	135,1	119,4	118,3	117,4	132,7	146,0	121,9	145,0	136,7	149,3	137,5	159,4	151,7	172,9	152,1
Totaal ...	121,0	130,4	132,4	126,8	128,4	127,1	134,0	137,2	121,4	139,2	143,0	133,5	128,4	143,9	146,8	149,7	138,4
UITVOER (F.O.B.) — Indeling naar de aard der produkten																	
Ijzer- en staalnijverheid	109,1	119,9	114,3	106,5	90,8	93,9	107,3	107,6	94,2	110,8	110,6	115,0	95,9	112,2	109,6	104,8	92,3
Metaalverwerkende bedrijven	121,6	126,5	127,3	127,4	132,5	134,9	136,8	147,3	116,1	149,9	146,5	151,6	129,1	161,3	153,3	161,3	138,0
Non-ferrometalen	128,9	134,3	150,7	131,7	150,4	130,1	128,9	139,5	118,1	135,7	150,2	138,8	129,9	139,6	136,4	139,5	116,9
Textiel	110,4	116,3	121,5	122,1	122,0	131,6	141,7	141,4	123,7	155,8	140,4	144,8	125,4	155,2	142,1	140,6	124,1
Scheikundige produkten	142,1	158,2	157,9	162,5	170,5	184,3	200,3	212,5	185,2	207,5	213,7	218,3	201,7	219,7	222,3	226,5	208,5
Steenkolennijverheid	59,2	109,6	121,0	139,3	109,5	126,0	178,8	186,7	175,5	222,8	179,5	186,0	194,7	194,2	190,4	150,3	155,0
Petroleumnijverheid	109,5	114,3	135,0	124,6	118,1	123,5	119,5	99,9	121,6	110,3	105,6	71,1	107,3	116,3	110,1	123,5	127,8
Glas en spiegelglas	136,2	145,1	163,2	154,1	166,9	178,4	197,1	193,6	183,0	207,8	189,6	197,1	182,3	200,8	190,9	200,6	185,9
Landbouwprodukten	114,0	133,4	145,3	150,4	154,8	150,6	167,9	168,7	176,4	183,0	155,6	164,2	181,5	181,0	174,1	173,9	169,5
Cement	244,2	250,1	259,9	262,5	237,8	226,9	237,8	220,9	253,2	239,6	136,5	260,6	245,6	240,4	156,0	264,9	233,9
Bouwmaterialen uit cement en uit gips	111,7	109,1	109,6	88,9	90,2	106,9	112,2	99,4	112,2	115,2	69,7	117,1	111,5	100,9	75,2	123,3	115,0
Groeven	96,4	101,4	111,6	103,2	100,0	111,5	124,4	124,6	127,4	132,0	100,4	132,1	130,0	135,3	107,0	130,8	128,1
Ceramiëk	144,5	146,2	152,2	138,8	144,6	136,1	142,0	137,5	137,3	150,0	117,6	147,3	137,6	144,0	128,8	144,7	137,5
Hout en meubelen	114,5	119,3	127,4	129,3	139,1	148,7	156,0	163,6	134,7	175,8	150,5	169,6	146,2	186,4	162,1	170,0	147,7
Huiden, leder en schoeisel .	90,2	90,7	90,3	87,3	83,5	86,1	91,9	93,2	79,7	100,7	99,9	95,9	84,4	94,0	94,8	98,5	82,5
Papier en boeken	132,8	145,2	150,3	153,8	154,7	161,5	174,3	176,9	159,7	184,9	175,7	176,4	167,2	189,6	184,7	184,0	169,6
Bewerkte tabak	108,4	113,9	112,6	117,1	119,0	121,9	117,6	123,7	126,3	117,0	131,0	126,9	103,0	133,5	128,5	126,3	110,8
Rubber	110,3	115,9	119,3	121,8	124,4	130,4	138,2	147,7	127,9	145,1	147,7	150,9	136,8	158,4	151,5	142,8	130,9
Voedingsmiddelenbedrijven .	138,5	151,2	159,2	193,1	208,9	216,0	237,4	245,0	229,0	255,1	230,3	248,3	235,7	269,7	245,5	246,7	239,1
Diversen	104,5	107,6	109,8	128,6	125,9	135,0	126,0	122,7	104,6	126,9	128,3	125,7	108,7	127,6	129,1	127,6	109,7
Totaal ...	120,5	129,1	133,1	133,2	135,3	139,6	146,2	149,9	132,8	154,5	149,7	150,4	139,5	160,8	154,7	158,7	143,0

¹ Zie N.B. van tabel VIII-3.

VIII - 5. — GEOGRAFISCHE SPREIDING VAN DE BUITENLANDSE HANDEL VAN DE B.L.E.U.

(Miljarden franken)

Bron : N.I.S.

Maandgemiddelden	Bondsrepubliek Duitsland			Frankrijk			Nederland		
	invoer	uitvoer	handels-balans	invoer	uitvoer	handels-balans	invoer	uitvoer	handels-balans
1978	29,2	26,8	- 2,4	20,8	22,4	+ 1,6	20,8	19,3	- 1,5
1979	32,9	31,1	- 1,8	23,3	26,5	+ 3,2	24,8	22,4	- 2,4
1980	34,4	33,5	- 0,9	25,3	30,6	+ 5,3	28,7	23,9	- 4,8
1981	36,3	34,5	- 1,8	26,3	33,0	+ 6,7	32,9	25,5	- 7,4
1982	44,1	40,7	- 3,4	30,6	38,7	+ 8,1	39,3	28,3	-11,0
1983	48,5	46,7	- 1,8	33,0	40,2	+ 7,2	42,7	31,5	-11,2
1984	53,0	49,1	- 3,9	38,9	46,0	+ 7,1	50,0	34,7	-15,3
1985	57,9	49,0	- 8,9	41,6	50,1	+ 8,5	51,2	37,6	-13,6
1984 3 ^e kwartaal	49,0	45,6	- 3,4	33,8	39,7	+ 5,9	42,6	33,0	- 9,6
4 ^e kwartaal	56,7	49,8	- 6,9	41,7	50,0	+ 8,3	56,2	36,6	-19,6
1985 1 ^e kwartaal	59,1	47,7	-11,4	42,1	48,8	+ 6,7	55,1	36,4	-18,7
2 ^e kwartaal	58,7	50,3	- 8,4	43,3	51,2	+ 7,9	50,5	36,8	-13,7
3 ^e kwartaal	52,8	48,1	- 4,7	36,2	44,6	+ 8,4	47,8	36,6	-11,2
4 ^e kwartaal	61,1	50,2	-10,9	44,7	55,6	+10,9	51,5	40,6	-10,9
1986 1 ^e kwartaal	61,3	49,9	-11,4	42,5	54,0	+11,5	50,6	39,0	-11,6
2 ^e kwartaal	60,4	54,2	- 6,2	41,5	52,7	+11,2	46,3	39,9	- 6,4
3 ^e kwartaal	53,7	45,9	- 7,8	36,2	44,2	+ 8,0	41,3	34,9	- 6,4
1985 Eerste 10 maanden ...	58,0	49,4	- 8,6	41,5	49,5	+ 8,0	51,7	37,6	-14,1
1986 Eerste 10 maanden ...	59,5	50,9	- 8,6	40,7	51,3	+10,6	45,7	38,5	- 7,2
Maandgemiddelden	Italië			Verenigd Koninkrijk			E.E.G. ¹		
	invoer	uitvoer	handels-balans	invoer	uitvoer	handels-balans	invoer	uitvoer	handels-balans
1978	5,1	5,4	+ 0,3	10,7	8,5	- 2,2	87,8	84,1	- 3,7
1979	6,0	7,3	+ 1,3	11,8	11,2	- 0,6	100,1	100,5	+ 0,4
1980	6,3	8,7	+ 2,4	14,1	13,4	- 0,7	110,3	112,4	+ 2,1
1981	6,5	8,7	+ 2,2	14,3	14,8	+ 0,5	118,0	120,2	+ 2,2
1982	7,9	10,1	+ 2,2	15,5	19,2	+ 3,7	139,6	140,6	+ 1,0
1983	8,6	10,3	+ 1,7	20,3	21,8	+ 1,5	155,8	154,6	- 1,2
1984	9,5	12,8	+ 3,3	23,3	24,7	+ 1,4	177,9	171,9	- 6,0
1985	9,8	14,4	+ 4,6	24,6	25,8	+ 1,2	188,6	182,2	- 6,4
1984 3 ^e kwartaal	9,2	10,4	+ 1,2	20,5	22,7	+ 2,2	157,9	155,5	- 2,4
4 ^e kwartaal	9,8	14,6	+ 4,8	24,0	26,8	+ 2,8	191,5	182,9	- 8,6
1985 1 ^e kwartaal	10,0	14,7	+ 4,7	26,1	27,6	+ 1,5	195,8	180,5	-15,3
2 ^e kwartaal	9,7	14,6	+ 4,9	22,4	25,6	+ 3,2	187,8	184,0	- 3,8
3 ^e kwartaal	9,7	12,2	+ 2,5	23,3	23,4	+ 0,1	173,1	169,7	- 3,4
4 ^e kwartaal	10,0	15,9	+ 5,9	26,8	26,7	- 0,1	197,8	194,7	- 3,1
1986 1 ^e kwartaal	10,6	15,8	+ 5,2	23,1	23,1	0,0	195,9	191,3	- 4,6
2 ^e kwartaal	11,0	15,2	+ 4,2	21,8	22,2	+ 0,4	188,0	193,7	+ 5,7
3 ^e kwartaal	10,9	11,9	+ 1,0	19,5	20,7	+ 1,2	167,9	166,0	- 1,9
1985 Eerste 10 maanden ...	9,9	14,2	+ 4,3	24,6	25,9	+ 1,3	189,1	181,9	- 7,2
1986 Eerste 10 maanden ...	11,0	14,7	+ 3,7	21,6	22,6	+ 1,0	185,6	187,5	+ 1,9

N.B. De N.I.S.-gegevens van de buitenlandse handel zijn onderhevig aan maandelijkse herzieningen gedurende 12 maanden.

¹ Bondsrepubliek Duitsland, Frankrijk, Nederland, Italië, Verenigd Koninkrijk, Ierland, Denemarken, vanaf 1981, Griekenland en, vanaf 1986, Spanje en Portugal.

VIII - 5. — GEOGRAFISCHE SPREIDING VAN DE BUITENLANDSE HANDEL
VAN DE B.L.E.U. (vervolg)

(Miljarden franken)

Bron : N.I.S.

Maandgemiddelden	Verenigde Staten van Amerika			Japan			Leden van de O.P.E.C. ¹		
	invoer	uitvoer	handels-balans	invoer	uitvoer	handels-balans	invoer	uitvoer	handels-balans
1978	7,3	4,9	- 2,4	2,1	0,7	- 1,4	8,9	5,8	- 3,1
1979	9,9	5,2	- 4,7	2,5	0,8	- 1,7	11,0	5,7	- 5,3
1980	13,4	5,3	- 8,1	3,5	0,8	- 2,7	16,1	7,3	- 8,8
1981	13,8	7,3	- 6,5	4,5	1,0	- 3,5	19,1	9,1	- 10,0
1982	15,6	8,8	- 6,8	4,2	1,2	- 3,0	18,7	8,9	- 9,8
1983	15,1	11,4	- 3,7	4,9	1,6	- 3,3	12,4	8,9	- 3,5
1984	16,0	15,1	- 0,9	5,6	2,1	- 3,5	11,1	9,2	- 1,9
1985	15,7	16,7	+ 1,0	5,9	2,1	- 3,8	9,0	8,4	- 0,6
1984 3 ^e kwartaal	14,8	14,4	- 0,4	4,9	2,0	- 2,9	8,9	8,4	- 0,5
4 ^e kwartaal	16,3	16,4	+ 0,1	5,1	2,3	- 2,8	9,1	10,8	+ 1,7
1985 1 ^e kwartaal	18,1	16,8	- 1,3	6,5	2,1	- 4,4	11,5	11,0	- 0,5
2 ^e kwartaal	15,8	18,3	+ 2,5	5,9	2,4	- 3,5	8,7	8,2	- 0,5
3 ^e kwartaal	13,7	15,0	+ 1,3	5,2	2,0	- 3,2	6,7	7,4	+ 0,7
4 ^e kwartaal	15,0	16,8	+ 1,8	5,8	2,0	- 3,8	9,3	7,2	- 2,1
1986 1 ^e kwartaal	14,7	13,5	- 1,2	6,9	1,9	- 5,0	10,1	7,2	- 2,9
2 ^e kwartaal	14,6	13,4	- 1,2	8,5	2,4	- 6,1	6,8	6,1	- 0,7
3 ^e kwartaal	10,4	12,1	+ 1,7	6,9	2,3	- 4,6	4,2	5,0	+ 0,8
1985 Eerste 10 maanden ...	15,7	16,8	+ 1,1	5,9	2,2	- 3,7	8,8	8,6	- 0,2
1986 Eerste 10 maanden ...	13,1	13,7	+ 0,6	7,2	2,4	- 4,8	6,8	6,2	- 0,6
Maandgemiddelden	Landen met markteconomie						Landen met centraal geleide economie		
	Ontwikkelde landen			Ontwikkelingslanden			invoer	uitvoer	handels-balans
	invoer	uitvoer	handels-balans	invoer	uitvoer	handels-balans			
1978	108,0	100,5	- 7,5	16,8	13,2	- 3,6	2,3	2,9	+ 0,6
1979	125,7	120,5	- 5,2	20,1	13,9	- 6,2	2,8	3,1	+ 0,3
1980	143,6	136,1	- 7,5	26,9	16,7	- 10,2	4,5	3,6	- 0,9
1981	156,2	146,2	- 10,0	31,1	19,9	- 11,2	5,1	3,9	- 1,2
1982	180,0	171,2	- 8,8	33,2	21,9	- 11,3	7,7	4,3	- 3,4
1983	199,7	189,9	- 9,8	27,1	23,1	- 4,0	8,1	5,6	- 2,5
1984	224,5	214,6	- 9,9	29,1	26,8	- 2,3	11,5	5,8	- 5,7
1985	238,4	228,8	- 9,6	28,0	26,3	- 1,7	8,9	6,7	- 2,2
1984 3 ^e kwartaal	199,6	195,2	- 4,4	27,7	23,8	- 3,9	12,9	5,5	- 7,4
4 ^e kwartaal	239,2	229,1	- 10,1	27,1	30,7	+ 3,6	13,4	6,6	- 6,8
1985 1 ^e kwartaal	248,6	225,8	- 22,8	31,9	28,4	- 3,5	8,6	7,0	- 1,6
2 ^e kwartaal	238,3	233,1	- 5,2	29,5	27,9	- 1,6	7,9	6,9	- 1,0
3 ^e kwartaal	218,1	212,4	- 5,7	25,4	24,7	- 0,7	11,1	5,9	- 5,2
4 ^e kwartaal	248,8	243,8	- 5,0	25,1	24,2	- 0,9	8,0	7,0	- 1,0
1986 1 ^e kwartaal	240,3	230,6	- 9,7	25,3	22,5	- 2,8	6,5	6,3	- 0,2
2 ^e kwartaal	234,6	234,1	- 0,5	23,3	19,6	- 3,7	6,4	5,5	- 0,9
3 ^e kwartaal	204,0	203,4	- 0,6	19,4	18,9	- 0,5	6,7	4,4	- 2,3
1985 Eerste 10 maanden ...	238,7	228,3	- 10,4	28,7	26,6	- 2,1	9,2	6,7	- 2,5
1986 Eerste 10 maanden ...	227,7	228,1	+ 0,4	22,4	21,3	- 1,1	6,5	5,5	- 1,0

N.B. De N.I.S.-gegevens van de buitenlandse handel zijn onderhevig aan maandelijkse herzieningen gedurende 12 maanden.

¹ Leden van de organisatie van aardolie-exporterende landen (Organisation of Petroleum Exporting Countries) : Venezuela, Ecuador, Nigeria, Algerije, Gabon, Libië, Koeweit, Katar, Verenigde Arabische Emiraten, Irak, Iran, Saoedi-Arabië en Indonesië.

Bibliografische referenties : *Maandlijks bulletin over de buitenlandse handel van de B.L.E.U.* — *Statistisch Jaarboek van België.* — *Statistisch Tijdschrift van het N.I.S.* — *Belgisch Handelstijdschrift van de Belgische dienst voor de Buitenlandse Handel.* — *Belgische Economische Statistieken 1970-1980.* — *Statistische tijdschriften : Commerce Extérieure (OESO), Statistical Papers : Direction of International Trade (O.V.N.), Eurostatistieken (Bureau voor de Statistiek der Europese Gemeenschappen).*

IX. — BETALINGSBALANS VAN DE BELGISCH-LUXEMBURGSE ECONOMISCHE UNIE

1. — ALGEMENE BETALINGSBALANS OP TRANSACTIEBASIS

Jaarcijfers - (Miljarden franken)

	1979	1980	1981	1982	1983	1984	* 1985		
							Ontvangsten	Uitgaven	Saldo
1. Goederen- en dienstenverkeer :									
1.1 Goederenverkeer :									
1.11 Uitvoer en invoer	- 139,5	- 154,7	- 175,8	- 156,3	- 94,2	- 73,9	2.867,3	2.915,1	- 47,8
1.12 Loonwerk	+ 47,4	+ 37,7	+ 41,5	+ 54,2	+ 58,7	+ 58,9	108,1	52,0	+ 56,1
1.13 Arbitrage (netto)	+ 18,5	+ 8,4	+ 25,0	+ 24,2	+ 31,6	+ 25,5	12,8	—	+ 12,8
1.2 Vracht- en verzekeringskosten voor goederenvervoer	+ 10,8	+ 17,0	+ 18,6	+ 16,2	+ 16,2	+ 14,5	164,6	138,4	+ 26,2
1.3 Andere vervoerkosten	- 0,2	- 1,0	- 3,8	+ 6,8	+ 8,1	+ 3,0	76,1	81,2	- 5,1
1.4 Reisverkeer	- 39,2	- 42,7	- 46,9	- 28,0	- 19,5	- 16,8	98,7	121,7	- 23,0
1.5 Opbrengsten uit beleggingen en investeringen	+ 10,4	- 2,2	- 3,2	- 9,6	- 8,8	- 3,5	1.209,6	1.217,5	- 7,9
1.6 Niet elders vermelde overheidstransacties ...	+ 26,9	+ 32,1	+ 36,9	+ 43,1	+ 50,0	+ 54,6	78,8	16,8	+ 62,0
1.7 Overige :									
1.71 Grensarbeiders	+ 5,0	+ 3,7	+ 3,3	+ 2,2	+ 4,6	+ 5,4	25,4	20,5	+ 4,9
1.72 Overige	- 1,1	- 4,3	- 2,8	- 6,7	- 9,4	- 19,4	251,5	269,6	- 18,1
Totaal 1	- 61,0	- 106,0	- 107,2	- 53,9	+ 37,3	+ 48,3	4.892,9	4.832,8	+ 60,1
2. Overdrachten :									
2.1 Particulieren	- 10,1	- 11,0	- 15,3	- 11,0	- 9,2	- 10,0	36,5	43,9	- 7,4
2.2 Overheid	- 18,3	- 27,4	- 33,0	- 45,3	- 50,2	- 40,9	50,2	80,8	- 30,6
Totaal 2	- 28,4	- 38,4	- 48,3	- 56,3	- 59,4	- 50,9	86,7	124,7	- 38,0
Lopend verkeer (Totaal 1. + 2.)	- 89,4	- 144,4	- 155,5	- 110,2	- 22,1	- 2,6	4.979,6	4.957,5	+ 22,1
3. Kapitaalverkeer van de overheid :									
3.1 Staat :									
3.11 Verplichtingen	+ 8,7	+ 26,7	+ 106,1	+ 124,6	+ 36,6	+ 88,1	191,5	169,8	+ 21,7
3.12 Tegoeden	- 4,4	- 3,0	- 4,4	- 5,7	- 7,2	- 6,7	0,3	5,6	- 5,3
3.2 Andere overheid	0,0	+ 2,0	+ 5,6	+ 10,3	- 0,5	+ 1,7	7,8	10,7	- 2,9
Totaal 3	+ 4,3	+ 25,7	+ 107,3	+ 129,2	+ 28,9	+ 83,1	199,6	186,1	+ 13,5
4. Kapitaalverkeer v/d bedrijven¹ en particulieren :									
4.1 Handelskredieten ² (nettocijfers)	- 7,0	- 18,2	- 47,0	- 5,5	- 18,0	- 1,9	—	6,0	- 6,0
4.2 Overige :									
4.21 Overheidsbedrijven	+ 7,2	+ 5,5	+ 18,5	+ 13,9	+ 2,4	+ 7,0	13,0	17,6	- 4,6
4.22 Financiële instel. v/d overheidssector ..	+ 24,8	+ 57,9	+ 12,9	+ 1,8	- 9,3	+ 1,9	2,5	15,3	- 12,8
4.23 Particuliere sector :									
4.231 Belgisch-Luxemburgse invest. en beleg. in het buitenland :									
4.2311 Effecten (nettocijfers) ...	- 13,7	- 23,4	- 41,2	- 57,6	- 90,4	- 110,5	—	122,1	- 122,1
4.2312 Directe investeringen ...	- 32,8	- 1,8	- 1,1	+ 3,5	- 18,3	- 16,3	20,8	34,5	- 13,7
4.2313 Onroerende goederen	- 6,1	- 4,8	- 3,6	- 0,9	- 0,4	- 0,8	3,9	4,8	- 0,9
4.2314 Overige (nettocijfers) ...	- 29,2	- 52,8	- 60,1	- 35,0	+ 12,5	- 5,8	4,5	—	+ 4,5
4.232 Buitenlandse investeringen en beleggingen in de B.L.E.U. :									
4.2321 Effecten (nettocijfers) ...	+ 1,8	- 0,9	- 2,0	+ 8,8	+ 4,7	- 1,2	20,5	—	+ 20,5
4.2322 Directe investeringen ...	+ 29,5	+ 42,5	+ 50,2	+ 63,5	+ 65,0	+ 20,8	73,7	16,8	+ 56,9
4.2323 Onroerende goederen	+ 3,5	+ 2,9	+ 1,1	+ 5,7	+ 3,0	+ 3,0	6,9	3,0	+ 3,9
4.2324 Overige (nettocijfers) ...	+ 2,7	+ 28,1	+ 58,6	- 6,6	+ 8,0	+ 18,8	—	7,7	- 7,7
Totaal 4	- 19,3	+ 35,0	- 13,7	- 8,4	- 40,8	- 85,0	145,8	227,8	- 82,0
5. Vergissingen en weglatingen (netto)	- 11,1	+ 10,3	- 27,7	- 11,9	- 20,9	- 9,5	—	9,9	- 9,9
Totaal 1 tot 5	- 115,5	- 73,4	- 89,6	- 1,3	- 54,9	- 14,0	5.325,0	5.381,3	- 56,3
6. Financiering van het totaal :									
6.1 Handelskredieten ² gefinancierd bij de ingezeten niet-geldscheppende sector	+ 7,0	+ 10,1	- 3,4	+ 3,5	+ 5,0	+ 0,9	—	—	- 10,1
6.2 Mutatie van het netto buitenlands actief van de overwegend geldscheppende instellingen :									
6.21 Belgische en Luxemburgse banken :									
6.211 Handelskredieten ²	+ 15,0	+ 5,2	- 5,3	- 5,3	+ 3,6	+ 20,8	—	—	- 7,0
6.212 Overige :									
6.2121 Belg. en Lux. franken ..	- 41,5	- 64,4	+ 51,9	- 16,1	+ 40,8	- 33,4	—	—	- 29,2
6.2122 Buitenlandse valuta's ...	- 60,5	- 38,5	- 59,8	+ 54,4	- 84,6	- 48,1	—	—	- 6,6
6.22 Diverse instellingen :									
6.221 Handelskredieten ²	- 0,4	+ 2,4	- 1,5	- 0,4	+ 4,3	- 2,7	—	—	+ 0,1
6.222 Overige	0,0	0,0	0,0	- 0,3	+ 0,1	+ 0,2	—	—	0,0
6.23 N.B.B. :									
6.231 Handelskredieten ²	- 3,6	- 15,2	+ 24,2	+ 0,4	- 2,0	- 18,9	—	—	+ 4,9
6.232 Overige (netto goud- en deviezenreserves)	- 31,5	+ 27,0	- 95,7	- 37,5	- 22,1	+ 67,2	—	—	- 8,4
p.m. Mutatie van de bijzondere trekingsrechten voortvloeiend uit toewijzingen .	(+ 4,5)	(+ 4,5)	(+ 4,4)	—	—	—	—	—	—

N.B. Voor de methodologie van de betalingsbalans van de Belgisch-Luxemburgse Economische Unie wordt verwezen naar de « Bibliografische referenties ».

¹ Exclusief de overwegend geldscheppende instellingen.

² Onder rubriek 4.1 zijn alleen geboekt de niet bij de Belgische en Luxemburgse banken gemobiliseerde handelskredieten. De overige handelskredieten, d.w.z. de wissels waaraan ver-

kopen van goederen en diensten aan het buitenland ten grondslag liggen die gemobiliseerd werden bij de Belgische en Luxemburgse banken, zijn geboekt onder de subrubrieken 6.211, 6.221, 6.231, of 6.1, naargelang zij in de portefeuille van de banken bleven of gefinancierd werden resp. bij diverse geldscheppende instellingen, bij de N.B.B. of bij de ingezeten niet-geldscheppende instellingen.

IX - 2. — ALGEMENE BETALINGSBALANS OP TRANSACTIEBASIS

Saldi per kwartaal

(Miljarden franken)

	1983		1984				* 1985			
	4 ^e kwartaal	1 ^e kwartaal	2 ^e kwartaal	3 ^e kwartaal	4 ^e kwartaal	1 ^e kwartaal	2 ^e kwartaal	3 ^e kwartaal	4 ^e kwartaal	
1. Goederen- en dienstenverkeer :										
1.1 Goederenverkeer :										
1.11 Uitvoer en invoer	- 22,0	- 27,4	+ 2,2	- 12,0	- 36,7	+ 0,3	- 1,8	- 9,2	- 37,1	
1.12 Loonwerk	+ 13,1	+ 14,5	+ 21,2	+ 6,3	+ 16,9	+ 12,1	+ 13,5	+ 12,0	+ 18,5	
1.13 Arbitrage	+ 4,7	+ 1,3	+ 7,8	+ 1,8	+ 14,6	+ 3,5	+ 0,7	+ 8,8	- 0,2	
1.2 Vracht- en verzekeringskosten voor goederenvervoer	+ 3,3	+ 3,2	+ 3,7	+ 3,3	+ 4,3	+ 5,5	+ 5,6	+ 7,6	+ 7,5	
1.3 Andere vervoerkosten	+ 2,3	+ 1,6	+ 1,4	+ 0,4	- 0,4	- 1,0	- 0,5	- 1,8	- 1,8	
1.4 Reisverkeer	- 1,2	- 3,8	- 3,5	- 12,1	+ 2,6	- 4,3	- 2,5	- 15,6	- 0,6	
1.5 Opbrengsten uit beleggingen en investeringen	+ 2,5	- 4,5	- 11,3	+ 1,3	+ 11,0	- 9,9	- 5,7	+ 4,3	+ 3,4	
1.6 Niet elders vermelde overheidstransacties	+ 13,8	+ 13,1	+ 13,2	+ 13,9	+ 14,4	+ 14,7	+ 15,9	+ 14,5	+ 16,9	
1.7 Overige :										
1.71 Grensarbeiders	+ 0,5	+ 0,8	+ 2,0	+ 1,1	+ 1,5	+ 1,2	+ 1,3	+ 1,5	+ 0,9	
1.72 Overige	- 5,2	- 5,3	- 4,8	- 2,3	- 7,0	- 5,5	- 7,4	- 3,0	- 2,2	
Totaal 1	+ 11,8	- 6,5	+ 31,9	+ 1,7	+ 21,2	+ 16,6	+ 19,1	+ 19,1	+ 5,3	
2. Overdrachten :										
2.1 Particulieren	- 1,7	- 2,5	- 3,3	- 3,4	- 0,8	- 0,6	- 2,1	- 2,2	- 2,5	
2.2 Overheid	- 15,5	- 11,9	- 10,5	- 8,3	- 10,2	- 9,5	- 7,0	- 4,6	- 9,5	
Totaal 2	- 17,2	- 14,4	- 13,8	- 11,7	- 11,0	- 10,1	- 9,1	- 6,8	- 12,0	
Lopend verkeer (Totaal 1. + 2.)	- 5,4	- 20,9	+ 18,1	- 10,0	+ 10,2	+ 6,5	+ 10,0	+ 12,3	- 6,7	
3. Kapitaalverkeer van de overheid :										
3.1 Staat :										
3.11 Verplichtingen	+ 2,4	+ 56,7	+ 33,8	+ 12,1	- 14,5	+ 21,0	- 28,1	- 2,1	+ 30,9	
3.12 Tegoeden	- 2,4	- 1,0	- 1,7	- 2,8	- 1,2	0,0	- 0,8	- 0,5	- 4,0	
3.2 Andere overheid	0,0	+ 0,2	0,0	+ 1,2	+ 0,3	- 0,1	+ 0,1	- 1,5	- 1,4	
Totaal 3	0,0	+ 55,9	+ 32,1	+ 10,5	- 15,4	+ 20,9	- 28,8	- 4,1	+ 25,5	
4. Kapitaalverkeer v/d bedrijven¹ en particulieren :										
4.1 Handelskredieten ²	- 12,1	- 3,3	- 34,1	+ 23,7	+ 11,8	- 8,9	- 20,3	+ 6,0	+ 17,2	
4.2 Overige :										
4.21 Overheidsbedrijven	+ 0,3	- 0,3	+ 0,1	+ 3,0	+ 4,2	+ 0,7	+ 2,7	- 3,1	- 4,9	
4.22 Financiële instel. v/d overheidssector ..	- 5,1	+ 1,6	- 2,1	+ 4,7	- 2,3	- 14,6	+ 5,6	- 0,8	- 3,0	
4.23 Particuliere sector :										
4.231 Belgisch-Luxemburgse invest. en beleg. in het buitenland :										
4.2311 Effecten	- 26,4	- 35,5	- 27,5	- 19,8	- 27,7	- 21,6	- 34,1	- 38,6	- 27,8	
4.2312 Directe investeringen ..	- 1,7	+ 2,8	- 7,7	- 7,7	- 3,7	+ 9,0	+ 1,7	- 11,7	- 12,7	
4.2313 Onroerende goederen ..	- 0,2	- 0,1	- 0,2	- 0,2	- 0,3	+ 0,1	- 0,3	- 0,4	- 0,3	
4.2314 Overige	- 2,3	- 3,3	+ 3,1	- 9,0	+ 3,4	- 8,2	- 3,6	+ 4,9	+ 11,4	
4.232 Buitenlandse investeringen en beleggingen in de B.L.E.U. :										
4.2321 Effecten	+ 2,1	0,0	- 2,4	+ 0,2	+ 1,0	+ 3,2	+ 7,1	+ 1,7	+ 8,5	
4.2322 Directe investeringen ..	+ 40,1	- 0,6	- 2,7	+ 7,6	+ 16,5	+ 16,3	+ 9,3	+ 5,8	+ 25,5	
4.2323 Onroerende goederen ..	+ 0,3	+ 0,9	+ 1,0	+ 0,2	+ 0,9	+ 0,9	+ 1,0	+ 1,6	+ 0,4	
4.2324 Overige	+ 3,9	+ 14,7	+ 9,4	- 2,1	- 3,2	+ 7,0	+ 20,2	- 26,9	- 8,0	
Totaal 4	- 1,1	- 23,1	- 63,1	+ 0,6	+ 0,6	- 16,1	- 10,7	- 61,5	+ 6,3	
5. Vergissingen en weglatingen	+ 5,0	- 17,1	- 2,1	+ 2,2	+ 7,5	- 2,9	- 6,3	+ 14,2	- 14,9	
Totaal 1 tot 5	- 1,5	- 5,2	- 15,0	+ 3,3	+ 2,9	+ 8,4	- 35,8	- 39,1	+ 10,2	
6. Financiering van het totaal :										
6.1 Handelskredieten ² geherfinancierd bij de ingezetenen niet-geldscheppende sector	+ 2,3	- 3,4	- 1,1	+ 0,7	+ 4,7	+ 5,1	- 9,1	- 0,3	- 5,8	
6.2 Mutatie van het netto buitenlands actief van de overwegend geldscheppende instellingen :										
6.21 Belgische en Luxemburgse banken :										
6.211 Handelskredieten ²	- 8,2	- 1,3	- 0,8	+ 12,4	+ 10,5	- 6,5	+ 0,1	- 3,5	+ 2,9	
6.212 Overige :										
6.2121 Belg. en Lux. franken ..	+ 35,0	+ 6,9	- 21,1	- 15,2	- 4,0	- 15,7	- 41,1	+ 24,2	+ 3,4	
6.2122 Buitenlandse valuta's ..	+ 8,5	+ 21,3	- 36,1	- 27,3	- 6,0	+ 19,2	- 0,2	- 28,7	+ 3,1	
6.22 Diverse instellingen :										
6.221 Handelskredieten ²	+ 1,6	- 4,7	0,0	+ 10,7	- 8,7	- 2,0	0,0	+ 1,4	+ 0,7	
6.222 Overige	- 0,2	+ 0,2	0,0	0,0	0,0	0,0	0,0	0,0	0,0	
6.23 N.B.B. :										
6.231 Handelskredieten ²	+ 9,1	+ 12,6	- 6,0	- 24,6	- 0,9	+ 0,5	+ 4,0	- 5,8	+ 6,2	
6.232 Overige (netto goud- en deviezenreserves)	- 49,6	- 36,8	+ 50,1	+ 46,6	+ 7,3	+ 7,8	+ 10,5	- 26,4	- 0,3	
p.m. Mutatie van de bijzondere trekingsrechten voortvloeiend uit toewijzingen ..	—	—	—	—	—	—	—	—	—	

N.B. Voor de methodologie van de betalingsbalans van de Belgisch-Luxemburgse Economische Unie wordt verwezen naar de « Bibliografische referenties ».

¹ Zie tabel IX-1, noot ¹.

² Zie tabel IX-1, noot ².

IX - 3. — ALGEMENE BETALINGSBALANS OP TRANSACTIEBASIS

Ontvangsten en uitgaven per kwartaal

(Miljarden franken) ..

	1985			1985		
	* 2 ^e kwartaal			* 3 ^e kwartaal		
	Ontvangsten	Uitgaven	Saldo	Ontvangsten	Uitgaven	Saldo
1. Goederen- en dienstenverkeer :						
1.1 Goederenverkeer :						
1.11 Uitvoer en invoer	711,2	716,1	- 4,9	653,1	661,8	- 8,7
1.12 Loonwerk	28,3	14,8	+ 13,5	24,6	12,6	+ 12,0
1.13 Arbitrage (netto)	0,7	—	+ 0,7	8,8	—	+ 8,8
1.2 Vracht- en verzekeringskosten voor goederenvervoer	41,7	36,1	+ 5,6	41,7	34,1	+ 7,6
1.3 Andere vervoerkosten	20,5	21,0	- 0,5	19,6	21,4	- 1,8
1.4 Reisverkeer	27,7	30,2	- 2,5	30,8	46,4	- 15,6
1.5 Opbrengsten uit beleggingen en investeringen	311,1	318,3	- 7,2	283,4	280,1	+ 3,3
1.6 Niet elders vermelde overheidstransacties	18,7	3,8	+ 14,9	18,5	5,0	+ 13,5
1.7 Overige :						
1.71 Grensarbeiders	6,3	5,0	+ 1,3	6,3	4,8	+ 1,5
1.72 Overige	58,9	66,3	- 7,4	63,7	66,7	- 3,0
<i>Totaal 1</i>	1.225,1	1.211,6	+ 13,5	1.150,5	1.132,9	+ 17,6
2. Overdrachten :						
2.1 Particulieren	9,4	11,5	- 2,1	8,2	10,4	- 2,2
2.2 Overheid	12,9	20,3	- 7,4	10,9	15,8	- 4,9
<i>Totaal 2</i>	22,3	31,8	- 9,5	19,1	26,2	- 7,1
Lopend verkeer (Totaal 1. + 2.)	1.247,4	1.243,4	+ 4,0	1.169,6	1.159,1	+ 10,5
3. Kapitaalverkeer van de overheid :						
3.1 Staat :						
3.11 Verplichtingen	14,7	42,8	- 28,1	25,3	27,4	- 2,1
3.12 Tegoeden	0,0	0,8	- 0,8	0,0	0,5	- 0,5
3.2 Andere overheid	1,7	1,6	+ 0,1	3,4	4,9	- 1,5
<i>Totaal 3</i>	16,4	45,2	- 28,8	28,7	32,8	- 4,1
4. Kapitaalverkeer v/d bedrijven¹ en particulieren :						
4.1 Handelskredieten ² (nettocijfers)	—	17,2	- 17,2	5,5	—	+ 5,5
4.2 Overige :						
4.21 Overheidsbedrijven	7,2	4,5	+ 2,7	11,2	14,3	- 3,1
4.22 Financiële instel. v/d overheidssector ..	7,6	2,3	+ 5,3	0,5	1,6	- 1,1
4.23 Particuliere sector :						
4.231 Belgisch-Luxemburgse invest. en beleg. in het buitenland :						
4.2311 Effecten (nettocijfers) ...	—	37,0	- 37,0	—	27,5	- 27,5
4.2312 Directe investeringen ...	13,7	12,0	+ 1,7	6,3	18,0	- 11,7
4.2313 Onroerende goederen ...	1,0	1,3	- 0,3	0,9	1,3	- 0,4
4.2314 Overige (nettocijfers) ...	—	3,6	- 3,6	4,9	—	+ 4,9
4.232 Buitenlandse investeringen en beleggingen in de B.L.E.U. :						
4.2321 Effecten (nettocijfers) ...	7,1	—	+ 7,1	1,7	—	+ 1,7
4.2322 Directe investeringen ...	12,6	3,3	+ 9,3	8,8	3,0	+ 5,8
4.2323 Onroerende goederen ...	1,5	0,5	+ 1,0	2,3	0,7	+ 1,6
4.2324 Overige (nettocijfers) ...	22,4	—	+ 22,4	—	25,1	- 25,1
<i>Totaal 4</i>	73,1	81,7	- 8,6	42,1	91,5	- 49,4
5. Vergissingen en weglatingen (netto)	1,0	—	+ 1,0	10,0	—	+ 10,0
<i>Totaal 1 tot 5</i>	1.337,9	1.370,3	- 32,4	1.250,4	1.283,4	- 33,0
6. Financiering van het totaal :						
6.1 Handelskredieten ² geherfinancierd bij de ingezeten niet-geldscheppende sector	—	—	- 9,1	—	—	- 0,3
6.2 Mutatie van het netto buitenlands actief van de overwegend geldscheppende instellingen :						
6.21 Belgische en Luxemburgse banken :						
6.211 Handelskredieten ²	—	—	+ 0,1	—	—	- 3,5
6.212 Overige :						
6.2121 Belg. en Lux. franken ...	—	—	- 39,2	—	—	+ 25,7
6.2122 Buitenlandse valuta's ...	—	—	+ 1,3	—	—	- 24,1
6.22 Diverse instellingen :						
6.221 Handelskredieten ²	—	—	0,0	—	—	+ 1,4
6.222 Overige	—	—	0,0	—	—	0,0
6.23 N.B.B. :						
6.231 Handelskredieten ²	—	—	+ 4,0	—	—	- 5,8
6.232 Overige (netto goud- en deviezenreserves)	—	—	+ 10,5	—	—	- 26,4
<i>p.m. Mutatie van de bijzondere trekingsrechten voortvloeiend uit toewijzingen</i> ..	—	—	—	—	—	—

N.B. Voor de methodologie van de betalingsbalans van de Belgisch-Luxemburgse Economische Unie wordt verwezen naar de « Bibliografische referenties ».

¹ Zie tabel IX-1, noot 1.
² Zie tabel IX-1, noot 2.

IX - 4. — ALGEMENE BETALINGSBALANS OP KASBASIS¹

(Saldi in miljarden franken)

	1984	* 1985	1984	* 1985				* 1986		
	Jaar		4 ^e kwartaal	1 ^e kwartaal	2 ^e kwartaal	3 ^e kwartaal	4 ^e kwartaal	1 ^e kwartaal	2 ^e kwartaal	3 ^e kwartaal
1. Goederen- en dienstenverkeer :										
1.1 Goederenverkeer :										
1.11 Uitvoer en invoer	- 72,8	- 49,0	- 20,1	- 6,8	- 24,3	- 3,7	- 14,2	- 11,6	+ 2,2	+ 34,5
1.12 Loonwerk	+ 58,9	+ 56,1	+ 16,9	+ 12,1	+ 13,5	+ 12,0	+ 18,5	+ 19,0	+ 26,3	+ 15,4
1.13 Arbitrage	+ 25,5	+ 12,8	+ 14,6	+ 3,5	+ 0,7	+ 8,8	- 0,2	+ 10,7	+ 3,8	+ 2,6
1.2 Vracht- en verzekeringskosten voor goederenvervoer	+ 14,5	+ 26,2	+ 4,3	+ 5,5	+ 5,6	+ 7,6	+ 7,5	+ 6,7	+ 7,3	+ 7,8
1.3 Andere vervoerkosten	+ 3,0	- 5,1	- 0,4	- 1,0	- 0,5	- 1,8	- 1,8	- 3,6	- 3,6	- 4,2
1.4 Reisverkeer	- 16,8	- 23,0	+ 2,6	- 4,3	- 2,5	- 15,6	- 0,6	- 5,1	- 5,5	- 18,5
1.5 Opbrengsten uit beleggingen en investeringen	- 3,5	- 7,9	+ 11,0	- 9,9	- 5,7	+ 4,3	+ 3,4	+ 1,7	- 2,7	+ 4,4
1.6 Niet elders vermelde overheidstransacties	+ 54,6	+ 62,0	+ 14,4	+ 14,7	+ 15,9	+ 14,5	+ 16,9	+ 15,8	+ 18,1	+ 19,1
1.7 Overige :										
1.71 Grensarbeiders	+ 5,4	+ 4,9	+ 1,5	+ 1,2	+ 1,3	+ 1,5	+ 0,9	+ 1,7	+ 1,0	+ 1,6
1.72 Overige	- 19,4	- 18,1	- 7,0	- 5,5	- 7,4	- 3,0	- 2,2	- 3,4	- 1,3	- 2,9
Totaal 1	+ 49,4	+ 58,9	+ 37,8	+ 9,5	- 3,4	+ 24,6	+ 28,2	+ 31,9	+ 45,6	+ 59,8
2. Overdrachten :										
2.1 Particulieren	- 10,0	- 7,4	- 0,8	- 0,6	- 2,1	- 2,2	- 2,5	- 2,1	- 1,1	- 0,0
2.2 Overheid	- 40,9	- 30,6	- 10,2	- 9,5	- 7,0	- 4,6	- 9,5	- 9,0	- 7,3	- 11,0
Totaal 2	- 50,9	- 38,0	- 11,0	- 10,1	- 9,1	- 6,8	- 12,0	- 11,1	- 8,4	- 11,0
Lopend verkeer (Totaal 1. + 2.)	- 1,5	+ 20,9	+ 26,8	- 0,6	- 12,5	+ 17,8	+ 16,2	+ 20,8	+ 37,2	+ 48,8
3. Kapitaalverkeer van de overheid :										
3.1 Staat :										
3.11 Verplichtingen	+ 88,1	+ 21,7	- 14,5	+ 21,0	- 28,1	- 2,1	+ 30,9	+ 41,6	- 17,8	+ 10,6
3.12 Tegoeden	- 6,7	- 5,3	- 1,2	0,0	- 0,8	- 0,5	- 4,0	- 0,5	- 0,4	- 0,8
3.2 Andere overheid	+ 1,7	- 2,9	+ 0,3	- 0,1	+ 0,1	- 1,5	- 1,4	- 0,8	- 1,7	- 1,6
Totaal 3	+ 83,1	+ 13,5	- 15,4	+ 20,9	- 28,8	- 4,1	+ 25,5	+ 40,3	- 19,9	+ 8,2
4. Kapitaalverkeer v/d bedrijven² en particulieren :										
4.1 Handelskredieten ³	- 3,0	- 4,8	- 4,8	- 1,8	+ 2,2	+ 0,5	- 5,7	- 2,5	- 2,1	- 0,2
4.2 Overige :										
4.21 Overheidsbedrijven	+ 7,0	- 4,6	+ 4,2	+ 0,7	+ 2,7	- 3,1	- 4,9	- 2,9	- 1,7	+ 3,1
4.22 Financiële instel. v/d overheidssector ..	+ 1,9	- 12,8	- 2,3	- 14,6	+ 5,6	- 0,8	- 3,0	- 0,6	- 7,2	- 8,5
4.23 Particuliere sector :										
4.231 Belgisch-Luxemburgse invest. en beleg. in het buitenland :										
4.2311 Effecten	- 110,5	- 122,1	- 27,7	- 21,6	- 34,1	- 38,6	- 27,8	- 38,7	- 57,4	- 48,7
4.2312 Directe investeringen	- 16,3	- 13,7	- 3,7	+ 9,0	+ 1,7	- 11,7	- 12,7	- 1,5	- 31,7	- 1,8
4.2313 Onroerende goederen	- 0,8	- 0,9	- 0,3	+ 0,1	- 0,3	- 0,4	- 0,3	- 0,2	- 0,7	- 0,6
4.2314 Overige	- 5,8	+ 4,5	+ 3,4	- 8,2	- 3,6	+ 4,9	+ 11,4	- 9,9	- 6,4	- 2,7
4.232 Buitenlandse investeringen en beleggingen in de B.L.E.U. :										
4.2321 Effecten	- 1,2	+ 20,5	+ 1,0	+ 3,2	+ 7,1	+ 1,7	+ 8,5	+ 11,3	+ 13,5	+ 9,2
4.2322 Directe investeringen	+ 20,8	+ 56,9	+ 16,5	+ 16,3	+ 9,3	+ 5,8	+ 25,5	- 0,3	+ 1,6	+ 3,5
4.2323 Onroerende goederen	+ 3,0	+ 3,9	+ 0,9	+ 0,9	+ 1,0	+ 1,6	+ 0,4	+ 0,8	+ 0,4	+ 0,2
4.2324 Overige	+ 18,8	- 7,7	- 3,2	+ 7,0	+ 20,2	- 26,9	- 8,0	+ 4,0	+ 8,5	- 1,6
Totaal 4	- 86,1	- 80,8	- 16,0	- 9,0	+ 11,8	- 67,0	- 16,6	- 40,5	- 83,2	- 48,1
5. Vergissingen en weglatingen	- 9,5	- 9,9	+ 7,5	- 2,9	- 6,3	+ 14,2	- 14,9	- 2,5	+ 0,7	+ 8,6
Totaal 1 tot 5	- 14,0	- 56,3	+ 2,9	+ 8,4	- 35,8	- 39,1	+ 10,2	+ 18,1	- 65,2	+ 17,5
6. Financiering van het totaal :										
6.1 Handelskredieten ³ gefinancierd bij de ingezeten niet-geldscheppende sector	+ 0,9	- 10,1	+ 4,7	+ 5,1	- 9,1	- 0,3	- 5,8	+ 3,8	- 5,8	- 2,2
6.2 Mutatie van het netto buitenlands actief van de overwegend geldscheppende instellingen :										
6.21 Belgische en Luxemburgse banken :										
6.211 Handelskredieten ³	+ 20,8	- 7,0	+ 10,5	- 6,5	+ 0,1	- 3,5	+ 2,9	+ 0,2	+ 0,8	- 0,4
6.212 Overige :										
6.2121 Belg. en Lux. franken ..	- 33,4	- 29,2	- 4,0	- 15,7	- 41,1	+ 24,2	+ 3,4	+ 39,8	- 58,9	+ 2,8
6.2122 Buitenlandse valuta's	- 48,1	- 6,6	- 6,0	+ 19,2	- 0,2	- 28,7	+ 3,1	- 18,6	- 29,6	+ 45,7
6.22 Diverse instellingen :										
6.221 Handelskredieten ³	- 2,7	+ 0,1	- 8,7	- 2,0	0,0	+ 1,4	+ 0,7	- 2,2	+ 0,1	+ 2,2
6.222 Overige	+ 0,2	0,0	0,0	0,0	0,0	0,0	0,0	0,0	0,0	0,0
6.23 N.B.B. :										
6.231 Handelskredieten ³	- 18,9	+ 4,9	- 0,9	+ 0,5	+ 4,0	- 5,8	+ 6,2	- 7,3	+ 0,3	- 5,9
6.232 Overige (netto goud- en deviezenreserves)	+ 67,2	- 8,4	+ 7,3	+ 7,8	+ 10,5	- 26,4	- 0,3	+ 2,4	+ 27,9	- 24,7
<i>p.m. Mutatie van de bijzondere trekingsrechten voortvloeiend uit toewijzingen .</i>	-	-	-	-	-	-	-	-	-	-

N.B. Voor de methodologie van de betalingsbalans van de Belgisch-Luxemburgse Economische Unie wordt verwezen naar de « Bibliografische referenties ».

¹ In feite is deze balans gedeeltelijk opgemaakt op transactiebasis aangezien bij de vorming van het lopend verkeer rekening is gehouden met de handelskredieten die gemobiliseerd zijn bij

de Belgische en Luxemburgse banken enerzijds, en met de niet-gemobiliseerde handelskredieten waaraan loonwerk en arbitrage ten grondslag liggen, anderzijds.

² Zie tabel IX-1, noot ¹.

³ Zie tabel IX-1, noot ².

IX - 5. — VERRICHTINGEN MET HET BUITENLAND, VERRICHTINGEN IN BUITENLANDSE VALUTA'S VAN DE INGEZETENEN MET DE BELGISCHE EN LUXEMBURGSE BANKEN EN TERMIJNVALUTATRANSACTIES¹

(Miljarden franken)

	1982	1983	1984	* 1985	* 1985		* 1986		
					4 ^e kwartaal	1 ^e kwartaal	2 ^e kwartaal	3 ^e kwartaal	
1. Lopend verkeer (rubrieken 1 en 2 van de tabellen IX-1 tot 3) ..	-110,2	- 22,1	- 2,6	+ 22,1	- 6,7				
1bis. Lopend verkeer op kasbasis (rubrieken 1 en 2 van tabel IX-4)	-112,8	- 42,6	- 1,5	+ 20,9	+ 16,2	+ 20,8	+ 37,2	+ 48,8	
2. Kapitaalverkeer van de overheid :									
2.1 Rubriek 3 van de algemene betalingsbalans	+129,2	+ 28,9	+ 83,1	+ 13,5	+ 25,5	+ 40,3	- 19,9	+ 8,2	
2.2 Vermeerdering (+) of vermindering (-) van de schuld in buitenlandse valuta's tegenover de Belgische en Luxemburgse banken	+103,9	+ 92,4	+ 68,1	+ 27,0	+ 1,3	+ 58,1	- 55,2	- 11,5	
2.3 Vermeerdering (-) of vermindering (+) van het bedrag van de op termijn van de N.B.B. te ontvangen buitenlandse valuta's	0,0	0,0	0,0	0,0	+ 5,9	0,0	- 27,1	+ 27,1	
3. Beweging van de handelskredieten :									
3.1 Vermeerdering (-) of vermindering (+) van de wissels waaraan verkopen van goederen en diensten aan het buitenland ten grondslag liggen en die gemobiliseerd zijn bij Belgische en Luxemburgse banken	+ 1,8	- 10,9	- 0,1	+ 12,1	- 4,0	+ 5,5	+ 4,6	+ 6,3	
3.2 Vermeerdering (-) of vermindering (+) van het overschot van de aan niet-ingezetenen invoerders toegestane kredieten op de kredieten ontvangen door ingezetenen invoerders, en die niet gemobiliseerd zijn bij Belgische en Luxemburgse banken	- 2,6	- 20,5	+ 1,1	- 1,2	+ 22,9				
3.3 Vermeerdering (-) of vermindering (+) van het overschot van overige aan niet-ingezetenen toegestane kredieten op de kredieten ontvangen door ingezetenen	- 2,9	+ 2,5	- 3,0	- 4,8	- 5,7	- 2,5	- 2,1	- 0,2	
4. Kapitaalverkeer van de bedrijven ² en particulieren :									
4.1 Rubriek 4.2 van de algemene betalingsbalans	- 2,9	- 22,8	- 83,1	- 76,0	- 10,9	- 38,0	- 81,1	- 47,9	
4.2 Mutatie in de tegoeden en verplichtingen in buitenlandse valuta's van de ingezetenen tegenover de Belgische en Luxemburgse banken :									
4.21 Vermeerdering (-) of vermindering (+) van tegoeden :									
4.211 Vorderingen in buitenlandse valuta's	- 8,8	- 74,2	-280,0	- 16,7	+ 31,0	- 36,3	-123,1	- 70,2	
4.212 Bedrag van de op termijn te ontvangen buitenlandse valuta's	+ 9,5	- 79,3	- 7,8	-210,6	-111,7	-201,0	+169,0	- 29,1	
4.22 Vermeerdering (+) of vermindering (-) van verplichtingen :									
4.221 Schulden in buitenlandse valuta's	- 25,7	+ 93,6	+279,2	+ 27,1	- 2,8	+ 41,0	+164,7	+ 64,7	
4.222 Bedrag van de op termijn te leveren buitenlandse valuta's	- 13,1	+ 98,9	+ 27,1	+238,4	+133,3	+233,0	-162,8	+ 25,5	
5. Mutatie in de tegoeden en verplicht. in Belg. en Lux. franken van de niet-ingezetenen tegenover de Belg. en Lux. banken en tegenover andere overwegend geldscheppende instellingen :									
5.1 Vermeerdering (+) of vermindering (-) van het overschot van de tegoeden op de contante verplichtingen	+ 16,4	- 40,9	+ 33,2	+ 29,2	- 3,4	- 39,8	+ 58,9	- 2,8	
5.2 Vermeerdering (+) of vermindering (-) van het overschot van het bedrag der op termijn te ontvangen Belgische en Luxemburgse franken t.o.v. het bedrag van de op termijn te leveren Belgische en Luxemburgse franken	- 26,5	- 2,0	+ 12,2	- 25,5	- 25,9	- 73,0	+ 64,6	- 4,9	
6. Buitenlandse valutapositie ³ van de Belgische en Luxemb. banken :									
6.1 Vermeerdering (-) of vermindering (+) van de positie à contant	-115,2	- 19,8	- 32,9	- 39,8	- 33,4	- 46,0	+ 44,3	- 22,7	
6.2 Vermeerdering (-) of vermindering (+) van de positie op termijn	+ 30,1	- 17,6	- 31,5	- 2,3	+ 4,3	+ 41,0	- 70,8	+ 8,5	
7. Vergissingen en weglatingen :									
7.1 Rubriek 5 van de algemene betalingsbalans	- 11,9	- 20,9	- 9,5	- 9,9	- 14,9	- 2,5	+ 0,7	+ 8,6	
7.2 Afwijkingen in de statistieken van de contante verrichtingen in buitenlandse valuta's met de ingezetenen	- 8,6	- 7,4	+ 13,7	+ 9,0	+ 0,8	+ 1,8	- 1,1	- 6,0	
Totaal 1 tot 7⁴ ...	- 37,5	- 22,1	+ 67,2	- 8,4	+ 5,6	+ 2,4	+ 0,8	+ 2,4	
8. Tegenposten van het totaal in de balans van de N.B.B. [vermeerdering (+); vermindering (-)] :									
8.1 Goudvoorraad	0,0	0,0	0,0	0,0	0,0	0,0	0,0	0,0	
8.2 Tegoeden bij het I.M.F.	- 0,8	- 4,6	+ 3,1	- 8,3	- 2,3	+ 2,3	- 0,4	- 4,6	
8.3 Nettotegoeden op het E.F.M.S. :									
8.31 Ecu's	+ 48,5	+ 34,2	+ 26,1	+ 32,2	0,0	0,0	0,0	0,0	
8.32 Overige	- 14,3	- 32,6	+ 48,7	0,0	0,0	0,0	0,0	0,0	
8.4 Netto buitenlandse valutapositie :									
8.41 Contante tegoeden	- 73,8	- 19,2	- 11,3	- 31,6	+ 3,2	- 2,3	+ 27,8	- 20,4	
8.42 Overschot van het bedrag der op termijn te ontvangen buitenlandse valuta's op het bedrag van de op termijn te leveren buitenlandse valuta's	0,0	0,0	0,0	0,0	+ 5,9	0,0	- 27,1	+ 27,1	
8.5 Nettotegoeden in Belgische franken op niet-ingezetenen :									
8.51 Contante tegoeden	+ 2,9	+ 0,1	+ 0,6	- 0,7	- 1,2	+ 2,4	+ 0,5	+ 0,3	
8.52 Overschot van het bedrag van de op termijn te ontvangen Belgische franken op het bedrag van de op termijn te leveren Belgische franken	0,0	0,0	0,0	0,0	0,0	0,0	0,0	0,0	

N.B. Voor de methodologie van de betalingsbalans van de Belgisch-Luxemburgse Economische Unie wordt verwezen naar de « Bibliografische referenties ».

¹ Wat de deviezentransacties op termijn betreft, excl. de aankopen en verkopen door ingezetenen en niet-ingezetenen van buitenlandse valuta's tegen buitenlandse valuta's.

² Excl. de overwegend geldscheppende instellingen.

³ Overschot van de tegoeden in buitenlandse valuta's op de verplichtingen in buitenlandse valuta's.

⁴ Voor de periodes waarvoor alleen de betalingsbalans « op kasbasis » kon worden opgemaakt (zie tabel IX-4) : totaal van de rubrieken 1bis tot 7.

IX - 6. — VOOR DE BETALING VAN IN- EN UITVOER GEBRUIKTE VALUTA'S¹

(procenten van het totaal)

	Valuta's van de E.E.G.-landen								Dollar van de Verenigde Staten	Overige
	Belgische en Luxemburgse frank	Duitse mark	Franse frank	Nederlandse gulden	Pond sterling	Italiaanse lire	Overige	Totaal		
Invoerbetalingen										
1978	28,1	18,9	11,1	8,5	4,4	2,0	0,4	73,4	22,0	4,6
1979	28,4	18,3	10,5	8,2	4,9	1,9	0,4	72,6	23,4	4,0
1980	27,5	16,9	10,6	8,3	4,4	1,9	0,3	69,9	26,1	4,0
1981	26,6	16,3	9,5	8,3	2,9	1,6	0,3	65,5	30,2	4,3
1982	23,9	17,3	10,0	8,7	3,5	1,8	0,3	65,5	29,9	4,6
1983	25,1	17,9	10,1	8,4	3,8	2,0	0,3	67,6	27,1	5,3
1984	26,3	18,0	10,3	8,7	3,9	1,9	0,3	69,4	25,6	5,0
1985	28,2	18,4	10,5	8,7	3,5	2,0	0,3	71,6	23,4	5,0
1984 Eerste 6 maanden	26,7	17,8	10,4	8,9	4,0	1,9	0,3	70,0	24,9	5,1
Eerste 9 maanden	26,5	18,0	10,5	8,8	4,0	1,9	0,3	70,0	25,0	5,0
1985 Eerste 3 maanden	26,6	16,4	9,3	8,4	3,5	1,8	0,3	66,3	28,5	5,2
Eerste 6 maanden	27,8	17,4	9,9	8,6	3,3	1,9	0,3	69,2	25,9	4,9
Eerste 9 maanden	28,0	18,0	10,2	8,7	3,3	2,0	0,3	70,5	24,6	4,9
1986 Eerste 3 maanden	30,0	20,2	10,7	9,4	3,6	2,0	0,3	76,2	18,2	5,6
Eerste 6 maanden	29,6	20,5	11,0	9,6	3,5	2,2	0,4	76,8	17,6	5,6
Uitvoerontvangsten										
1978	44,4	17,4	12,0	7,4	2,3	1,4	0,2	85,1	12,6	2,3
1979	42,2	17,9	13,0	7,2	2,6	2,1	0,3	85,3	12,5	2,2
1980	41,2	17,0	13,6	7,3	2,9	2,5	0,3	84,8	12,9	2,3
1981	39,0	16,8	13,2	6,8	3,0	2,0	0,3	81,1	16,2	2,7
1982	35,4	17,5	14,3	7,0	3,5	2,4	0,4	80,5	16,7	2,8
1983	34,8	18,2	14,1	7,4	3,8	2,3	0,4	81,0	16,0	3,0
1984	34,9	17,7	13,2	7,4	4,0	2,5	0,5	80,2	16,6	3,2
1985	35,0	18,0	14,5	7,6	4,4	2,6	0,5	82,6	13,9	3,5
1984 Eerste 6 maanden	35,4	17,9	13,6	7,3	4,0	2,3	0,5	81,0	15,9	3,1
Eerste 9 maanden	34,9	17,5	13,5	7,4	4,0	2,5	0,5	80,3	16,6	3,1
1985 Eerste 3 maanden	33,7	16,6	14,0	7,2	4,0	2,8	0,5	78,8	17,9	3,3
Eerste 6 maanden	34,3	17,4	14,0	7,4	4,3	2,7	0,5	80,6	16,0	3,4
Eerste 9 maanden	34,6	17,7	14,3	7,5	4,4	2,7	0,5	81,7	14,8	3,5
1986 Eerste 3 maanden	36,4	18,4	16,5	7,4	4,1	3,0	0,6	86,4	9,9	3,7
Eerste 6 maanden	36,3	18,9	15,7	7,6	4,2	2,9	0,6	86,2	9,8	4,0

¹ Exclusief de verrichtingen van een gering bedrag, de arbitrageverrichtingen en de diamanttransacties.

Bibliografische referenties : *Belgische Economische Statistieken 1970-1980. Tijdschrift van de Nationale Bank van België* : XLVIII^e jaargang, deel I, n^o 1, januari 1973 : « Een nieuwe statistiek : verrichtingen met het buitenland, verrichtingen in buitenlandse valuta's van de ingezetenen met de Belgische en Luxemburgse geldscheppende instellingen en termijnvalutatransacties » ; LIII^e jaargang, deel I, n^o 6, juni 1978 : « Methodologie van de betalingsbalans van de Belgisch-Luxemburgse Economische

Unie » ; LIV^e jaargang, deel I, n^o 1, januari 1979 : « Hervorming van de gegevens gepubliceerd onder hoofdstuk IX » ; LVIII^e jaargang, deel I, n^o 3, maart 1983 : « Wijzigingen in hoofdstuk IX » ; LXI^e jaargang, deel II, n^o 3, september 1986 : « De betalingsbalans op transactiebasis van de Belgisch-Luxemburgse Economische Unie in 1984 ». *Jaarverslagen van de N.B.B. Methodologie van de betalingsbalans van de Belgisch-Luxemburgse Economische Unie*, Eurostat, 1984.

X. — VALUTAMARKT

1a. — OFFICIELE WISSELKOERSEN VASTGESTELD DOOR DE IN VERREKENKAMER TE BRUSSEL VERGADERDE BANKIERS

Jaarlijkse cijfers

(Belgische franken)

Bron : Koerslijst der Fondsen- en Wisselbeurs van Brussel.

Daggemiddelden ¹	1 U.S. dollar	1 Duitse mark	100 yen	1 Franse frank	1 pond sterling	100 Italiaanse lire	1 Canadese dollar	1 Nederlandse gulden	1 Zweedse kroon	1 Zwitserse frank	100 peseta	1 Deense kroon	100 Oostenrijkse schilling	1 Noorse kroon	1 Finse mark	100 escudo	1 zaïre	1 Ierse punt ²	1 Ecu ³
1978	31,49	15,68	15,08	6,99	60,39	3,71	27,66	14,55	6,97	17,69	41,14	5,71	216,97	6,03	7,65	71,43	38,20	—	—
1979	29,31	16,00	13,46	6,89	62,19	3,53	25,03	14,62	6,84	17,63	43,70	5,58	219,50	5,79	7,54	60,16	17,36	60,36	—
1980	29,22	16,09	12,97	6,92	68,01	3,42	25,01	14,71	6,91	17,45	40,83	5,19	226,10	5,92	7,85	58,68	10,63	60,09	—
1981	37,13	16,43	16,85	6,84	74,84	3,27	30,98	14,89	7,35	18,94	40,26	5,21	233,25	6,47	8,61	60,65	8,99	59,75	—
1982	45,76	18,83	18,38	6,96	79,80	3,38	37,08	17,11	7,31	22,52	41,63	5,48	267,88	7,09	9,50	57,99	7,94	64,84	—
1983	51,18	20,01	21,55	6,72	77,50	3,37	41,52	17,91	6,66	24,34	35,68	5,59	284,50	7,00	9,18	46,77	6,36	63,58	—
1984	57,79	20,31	24,32	6,61	76,98	3,29	44,63	18,01	6,98	24,61	35,93	5,58	288,81	7,08	9,61	39,62	1,61	62,60	45,06
1985	59,36	20,18	24,91	6,61	76,33	3,11	43,50	17,89	6,89	24,21	34,87	5,60	287,18	6,90	9,56	34,58	1,21	62,80	44,91
1986 Jaar	44,66	20,58	26,57	6,44	65,48	3,00	32,13	18,25	6,26	24,89	31,88	5,52	292,79	6,04	8,80	29,88	0,76	59,80	43,79
van 1-1 tot 3-4 ...	48,12	20,46	25,64	6,66	69,29	3,00	34,26	18,13	6,49	24,31	32,58	5,56	291,27	6,56	9,13	31,47	0,87	62,01	44,35
van 7-4 tot 1-8 ...	45,33	20,46	27,26	6,40	68,41	2,98	32,79	18,16	6,33	24,82	32,12	5,51	291,16	6,11	8,86	30,37	0,81	61,90	43,89
van 4-8 tot 31-12	41,99	20,75	26,61	6,34	60,83	3,00	30,30	18,38	6,07	25,30	31,26	5,50	295,00	5,66	8,55	28,51	0,66	56,80	43,37

¹ Voor een indeling van de jaren 1978 - 1985 in periodes, zij verwezen naar de vroegere publikaties.

² Het Ierse punt wordt op de beurs genoteerd sinds 13 maart 1979.

³ De Ecu wordt op de Beurs genoteerd sinds 3 september 1984.

X - 1b. — OFFICIELE WISSELKOERSEN VASTGESTELD DOOR DE IN VERREKENKAMER TE BRUSSEL VERGADERDE BANKIERS

Driemaandelijkse en maandelijkse cijfers

(Belgische franken)

Bron : Koerslijst der Fondsen- en Wisselbeurs van Brussel.

Daggemiddelden	1 U.S. dollar	1 Duitse mark	100 yen	1 Franse frank	1 pond sterling	100 Italiaanse lire	1 Canadese dollar	1 Neder- landse gulden	1 Zweeds kroon	1 Zwitserse frank	100 peseta	1 Deense kroon	100 Oosten- rijks- schilling	1 Noorse kroon	1 Finse mark	100 escudo	1 zaire	1 Iers punt	1 Ecu
1984 4 ^e kwartaal	61,60	20,17	25,05	6,58	74,94	3,26	46,73	17,88	7,07	24,49	36,12	5,60	287,09	6,96	9,68	37,76	1,57	62,60	45,01
1985 1 ^e kwartaal	65,33	20,07	25,37	6,56	72,80	3,23	48,26	17,75	7,04	23,73	36,31	5,61	285,71	6,97	9,63	36,50	1,48	62,49	44,66
2 ^e kwartaal	62,16	20,14	24,81	6,60	78,07	3,16	45,38	17,84	6,95	23,99	35,74	5,61	286,60	6,99	9,67	35,51	1,28	63,04	45,12
3 ^e kwartaal	57,58	20,20	24,15	6,62	79,15	3,04	42,34	17,96	6,85	24,51	34,49	5,59	287,56	6,90	9,57	34,06	1,12	63,00	45,13
4 ^e kwartaal	52,47	20,30	25,31	6,65	75,32	3,00	38,06	18,02	6,71	24,58	32,98	5,60	288,85	6,74	9,40	32,28	0,98	62,69	44,75
1986 1 ^e kwartaal	48,12	20,46	25,58	6,66	69,22	3,00	34,24	18,13	6,48	24,30	32,58	5,56	291,26	6,56	9,13	31,46	0,87	62,02	44,35
2 ^e kwartaal	45,88	20,41	26,99	6,42	69,13	2,98	33,15	18,12	6,37	24,58	32,10	5,52	290,53	6,20	8,93	30,62	0,82	62,00	43,92
3 ^e kwartaal	43,12	20,67	27,66	6,36	64,24	3,00	31,14	18,33	6,19	25,56	31,88	5,49	293,87	5,84	8,67	29,35	0,72	58,73	43,65
4 ^e kwartaal	41,67	20,78	26,02	6,34	59,53	3,00	30,10	18,39	6,03	25,07	30,98	5,51	295,35	5,58	8,49	28,14	0,63	56,60	43,28
1985 December	51,26	20,39	25,30	6,67	74,13	2,99	36,76	18,11	6,68	24,37	32,88	5,62	290,27	6,70	9,35	31,97	0,94	62,78	44,74
1986 Januari	49,95	20,44	24,95	6,66	71,17	3,00	35,49	18,14	6,58	24,16	32,67	5,58	290,79	6,61	9,22	31,87	0,89	62,21	44,51
Februari	47,76	20,47	25,89	6,67	68,25	3,01	33,99	18,12	6,46	24,44	32,51	5,55	291,25	6,56	9,10	31,32	0,87	61,93	44,27
Maart	46,36	20,48	25,98	6,66	67,96	3,01	33,05	18,14	6,41	24,32	32,54	5,54	291,81	6,50	9,05	31,13	0,84	61,90	44,25
April	46,28	20,39	26,47	6,43	69,33	2,98	33,37	18,09	6,40	24,37	32,20	5,53	290,44	6,48	9,05	30,90	0,84	61,96	43,93
van 1 tot 3 ...	48,27	20,44	26,96	6,65	70,77	3,01	34,67	18,14	6,53	24,53	32,61	5,54	291,42	6,61	9,19	31,62	0,86	61,86	44,43
van 7 tot 30 ...	45,95	20,38	26,38	6,40	69,09	2,97	33,15	18,08	6,38	24,35	32,13	5,53	290,28	6,46	9,03	30,78	0,83	61,98	43,84
Mei	45,62	20,42	27,29	6,41	69,26	2,98	33,20	18,13	6,37	24,57	32,14	5,52	290,42	6,11	8,92	30,73	0,82	62,12	43,93
Juni	45,69	20,43	27,25	6,41	68,83	2,98	32,89	18,15	6,34	24,81	31,97	5,51	290,72	6,00	8,81	30,25	0,81	61,93	43,91
Juli	44,34	20,58	27,94	6,40	66,95	3,00	32,13	18,27	6,28	25,39	32,23	5,50	292,74	5,94	8,75	29,89	0,77	61,65	43,88
Augustus	42,73	20,71	27,73	6,35	63,47	3,01	30,76	18,37	6,16	25,71	31,84	5,50	294,39	5,81	8,66	29,31	0,71	57,51	43,61
op 1 augustus ..	43,12	20,71	28,11	6,37	64,33	3,01	31,24	18,38	6,20	25,92	32,00	5,48	294,60	5,84	8,67	29,55	0,75	61,21	43,74
van 4 tot 29 ...	42,71	20,71	27,71	6,35	64,43	3,01	30,74	18,37	6,16	25,70	31,83	5,50	294,38	5,81	8,66	29,29	0,71	57,32	43,60
September	42,26	20,72	27,33	6,33	62,23	3,00	30,48	18,35	6,12	25,59	31,55	5,48	294,54	5,76	8,61	28,85	0,69	56,91	43,45
Oktober	41,60	20,76	26,64	6,34	59,34	3,00	29,96	18,37	6,04	25,36	31,22	5,51	295,13	5,66	8,51	28,33	0,64	56,57	43,25
November	42,04	20,78	25,82	6,35	59,82	3,00	30,35	18,39	6,04	24,96	30,92	5,51	295,27	5,58	8,49	28,16	0,64	56,62	43,32
December	41,42	20,81	25,52	6,34	59,50	3,00	30,03	18,41	6,00	24,86	30,78	5,50	295,68	5,51	8,46	27,91	0,61	56,61	43,27

X - 2. — BIJZONDER
TREKKINGSRECHT

X - 3. — MARKT VAN DE U.S.-DOLLAR
TE BRUSSEL

Daggemiddelden	Koers in Belgische franken	Contantmarkt			Termijnmarkt op 3 maanden	
		Officiële markt	Vrije markt		Officiële markt	Vrije markt (transfers)
			Transfers	Biljetten		
		<i>(koers in Belgische franken)</i>			Report (+) of Deport (-) <i>(% per jaar van de koers op de contantmarkt¹)</i>	
1979	37,86	29,31	30,14	30,20	- 1,26	- 1,24
1980	38,04	29,22	29,64	29,68	- 0,06	- 0,02
1981	43,71	37,13	39,37	39,36	+ 1,29	- 1,77
1982	50,43	45,76	49,12	49,12	+ 2,41	+ 0,68
1983	54,64	51,18	52,06	52,06	+ 1,54	+ 0,75
1984	59,18	57,79	58,65	58,63	+ 0,60	+ 0,37
1985	60,12	59,36	59,66	59,73	+ 1,14	+ 1,06
1986	52,33	44,66	45,05	45,11	+ 1,52	+ 1,18
1984 4 ^e kwartaal	61,25	61,60	61,93	61,92	+ 0,73	+ 0,73
1985 1 ^e kwartaal	63,17	65,33	65,81	65,55	+ 1,63	+ 1,61
2 ^e kwartaal	61,69	62,16	62,47	62,48	+ 0,97	+ 0,97
3 ^e kwartaal	59,11	57,58	58,09	58,14	+ 1,27	+ 1,01
4 ^e kwartaal	56,55	52,47	52,81	52,79	+ 0,69	+ 0,64
1986 1 ^e kwartaal	54,05	48,12	48,70	48,72	+ 2,75	+ 1,77
2 ^e kwartaal	53,23	45,88	46,19	46,25	+ 0,90	+ 0,81
3 ^e kwartaal	51,85	43,12	43,55	43,58	+ 1,00	+ 0,93
4 ^e kwartaal	50,27	41,67	42,00	42,01	+ 1,46	+ 1,24
1985 December	55,86	51,26	51,54	51,55	+ 0,97	+ 0,86
1986 Januari	54,84	49,95	50,62	50,61	+ 2,48	+ 1,61
Februari	53,91	47,76	48,28	48,32	+ 2,88	+ 1,69
Maart	53,29	46,36	46,93	46,96	+ 2,95	+ 2,02
April	53,26	46,28	46,66	46,73	+ 1,71	+ 1,46
Mei	53,22	45,62	45,86	45,92	+ 0,82	+ 0,82
Juni	53,21	45,69	46,01	46,06	+ 0,15	+ 0,15
Juli	52,72	44,34	44,70	44,76	+ 0,48	+ 0,47
Augustus	51,63	42,73	43,14	43,17	+ 1,19	+ 1,09
September	51,16	42,26	42,72	42,77	+ 1,36	+ 1,23
Oktober	50,41	41,60	41,90	41,95	+ 1,50	+ 1,34
November	50,47	42,04	42,37	42,33	+ 1,37	+ 1,28
December	49,99	41,42	41,77	41,81	+ 1,48	+ 1,10

¹ Formule = $\frac{\text{Koers op de termijnmarkt} - \text{Koers op de contantmarkt}}{\text{Koers op de contantmarkt}} \times 100 \times 4$

X - 4a. — EUROPEES MONETAIR STELSEL : SPILKOERSEN VAN DE ECU,
BILATERALE SPILKOERSEN EN KOERSEN WAAROP INTERVENTIE VERPLICHT IS
GESTELD VAN 6 APRIL 1986 TOT 1 AUGUSTUS 1986

(nationale valuta-eenheden)

	BRUSSEL	AMSTERDAM	KOPENHAGEN	FRANKFURT	ROME/ MILAAN	PARIJS	DUBLIN
Spilkoers van de ECU	43,6761	2,40935	7,91896	2,13834	1496,21	6,96280	0,712956
De middelste waarden zijn bilaterale spilkoersen ; de uiterste waarden zijn de koersen waarop interventie verplicht is							
100 Belgische franken	—	5,64191	18,5430	5,00730	3637,40	16,3046	1,66951
		5,51640	18,1312	4,89590	3425,69	15,9419	1,63237
		5,39368	17,7270	4,78698	3226,31	15,5872	1,59605
100 Nederlandse guldens	1854,03	—	336,154	90,7700	65938,0	295,566	30,2645
	1812,78		328,676	88,7526	62100,2	288,991	29,5912
	1772,45		321,364	86,7800	58486,0	282,562	28,9329
100 Deense kronen	564,100	31,1174	—	27,6172	20061,6	89,9263	9,20800
	551,536	30,4251		27,0028	18894,0	87,9257	9,00315
	539,300	29,7482		26,4021	17794,4	85,9696	8,80286
100 Duitse marken	2088,99	115,235	378,758	—	74294,7	333,026	34,1002
	2042,52	112,673	370,332		69970,5	325,617	33,3416
	1997,08	110,168	362,093		65898,2	318,373	32,5998
100 Italiaanse lire	3,09952	0,170982	0,561977	0,151749	—	0,494121	0,0505956
	2,91912	0,161030	0,529268	0,142917		0,465362	0,0476508
	2,74923	0,151658	0,498465	0,134599		0,438278	0,0448775
100 Franse franken	641,550	35,3905	116,320	31,4097	22816,6	—	10,4725
	627,278	34,6032	113,732	30,7109	21488,6		10,2395
	613,323	33,8334	111,202	30,0277	20238,0		10,0117
100 Ierse punten	6265,45	345,627	1135,99	306,750	222829,0	998,831	—
	6126,06	337,938	1110,72	299,926	209860,0	976,610	
	5989,77	330,420	1086,01	293,254	197646,0	954,883	

**X - 4a. — EUROPEES MONETAIR STELSEL : SPILKOERSEN VAN DE ECU,
BILATERALE SPILKOERSEN EN KOERSEN WAAROP
INTERVENTIE VERPLICHT IS GESTELD VANAF 4 AUGUSTUS 1986**

(nationale valuta-eenheden)

	BRUSSEL	AMSTERDAM	KOPENHAGEN	FRANKFURT	ROME/ MILAAN	PARIJS	DUBLIN
Spilkoers van de ECU	43,1139	2,37833	7,81701	2,11083	1476,95	6,87316	0,764976
De middelste waarden zijn bilaterale spilkoersen ; de uiterste waarden zijn de koersen waarop interventie verplicht is							
100 Belgische franken	—	5,64200 5,51640 5,39350	18,5430 18,1312 17,7270	5,00700 4,89590 4,78700	3637,40 3425,70 3226,30	16,3045 15,9419 15,5870	1,81470 1,77431 1,73480
100 Nederlandse guldens	1854,05 1812,78 1772,45	—	336,160 328,676 321,360	90,7700 88,7526 86,7800	65941,0 62100,2 58480,0	295,570 288,991 282,560	32,8940 32,1644 31,4465
100 Deense kronen	564,100 551,536 539,300	31,1175 30,4251 29,7475	—	27,6150 27,0028 26,4000	20062,0 18894,0 17794,0	89,9250 87,9257 85,9700	10,0087 9,78604 9,56830
100 Duitse marken	2089,00 2042,52 1997,20	115,235 112,673 110,168	378,760 370,332 362,090	—	74295,0 69970,6 65898,0	333,030 325,617 318,370	37,0644 36,2405 35,4358
100 Italiaanse lire	3,10000 2,91912 2,74900	0,171000 0,161030 0,151650	0,562000 0,529268 0,498500	0,151750 0,142917 0,134600	—	0,494100 0,465362 0,438300	0,0549952 0,0517943 0,0487799
100 Franse franken	641,550 627,278 613,350	35,3900 34,6032 33,8325	116,320 113,732 111,200	31,4100 30,7109 30,0300	22817,0 21488,6 20238,0	—	11,3830 11,1299 10,8825
100 Ierse punten	5764,20 5635,98 5510,60	318,000 310,903 304,000	1045,11 1021,86 999,130	282,200 275,934 269,800	205003,0 193071,0 181834,0	918,900 898,480 878,500	—

X - 4b. — EUROPEES MONETAIR STELSEL : WISSELKOERS VAN DE ECU, AGIO OF DISAGIO VAN DE VERSCHILLENDE MUNTEN
T.O.V. DE BELGISCHE FRANK EN AFWIJKINGSINDICATOREN

Daggemiddelden	Wisselkoers van de Ecu in Belgische franken	Agio (+) of disagio (-) t.o.v. de Belgische frank ¹						Afwijkingsindicatoren ²						
		Nederlandse gulden	Deense kroon	Duitse mark	Italiaanse lire	Franse frank	Iers punt	Belgische frank	Nederlandse gulden	Deense kroon	Duitse mark	Italiaanse lire	Franse frank	Iers punt
1980	40,60	+ 1,41	+ 0,68	+ 0,33	- 0,64	+ 1,66	+ 0,86	+ 44	- 26	+ 10	+ 38	+ 34	- 42	+ 2
1981	41,29	+ 1,29	+ 1,17	+ 1,16	+ 0,60	+ 1,23	+ 0,35	+ 52	- 12	- 6	- 6	+ 10	- 10	+ 32
1982	44,71	+ 1,03	+ 1,14	+ 0,63	+ 1,39	+ 0,71	+ 0,81	+ 38	- 16	- 16	+ 10	- 9	- 5	- 1
1983	45,43	+ 1,16	+ 1,52	+ 0,75	+ 4,31	+ 1,87	+ 1,61	+ 56	0	- 17	+ 29	- 48	- 38	- 21
1984	45,44	+ 1,32	+ 1,14	+ 1,38	+ 2,85	+ 1,25	+ 1,17	+ 56	- 8	0	- 15	- 29	- 5	- 1
1985	44,91	+ 0,62	+ 1,56	+ 0,78	+ 0,69	+ 1,21	+ 1,51	+ 33	+ 3	- 39	- 2	- 7	- 27	- 36
1986	43,80	+ 1,15	+ 0,07	+ 1,27	+ 2,38	+ 1,63	+ 0,72	+ 48	- 7	+ 43	- 17	- 30	- 33	+ 12
1984 4 ^e kwartaal	45,03	+ 0,60	+ 1,44	+ 0,71	+ 1,82	+ 0,72	+ 1,20	+ 26	- 3	- 40	- 11	- 28	- 10	- 29
1985 1 ^e kwartaal	44,66	- 0,19	+ 1,73	+ 0,36	+ 1,01	+ 0,46	+ 1,00	+ 10	+ 19	- 68	+ 2	- 25	- 14	- 35
2 ^e kwartaal	45,12	+ 0,33	+ 1,64	+ 0,54	- 1,35	+ 1,07	+ 1,87	+ 32	+ 16	- 44	+ 8	+ 35	- 23	- 53
3 ^e kwartaal	45,13	+ 1,00	+ 1,37	+ 0,87	+ 1,35	+ 1,47	+ 1,86	+ 43	- 6	- 22	+ 2	- 12	- 31	- 42
4 ^e kwartaal	44,75	+ 1,32	+ 1,50	+ 1,32	+ 1,61	+ 1,80	+ 1,31	+ 48	- 15	- 21	- 20	- 23	- 42	- 13
1986 1 ^e kwartaal	44,35	+ 1,99	+ 0,77	+ 2,15	+ 1,92	+ 2,00	+ 0,25	+ 68	- 26	+ 30	- 44	- 21	- 30	+ 52
2 ^e kwartaal	43,93	+ 0,05	+ 0,07	+ 0,02	+ 1,92	+ 2,08	+ 1,16	+ 30	+ 28	+ 25	+ 40	- 25	- 79	- 24
3 ^e kwartaal	43,65	+ 1,09	- 0,38	+ 1,18	+ 2,83	+ 1,36	+ 1,05	+ 44	- 9	+ 59	- 19	- 36	- 25	- 7
4 ^e kwartaal	43,29	+ 1,45	- 0,15	+ 1,73	+ 2,79	+ 1,13	+ 0,43	+ 53	- 17	+ 56	- 44	- 36	- 2	+ 29
1985 December	44,73	+ 1,85	+ 1,86	+ 1,80	+ 1,40	+ 2,04	+ 1,48	+ 62	- 26	- 25	- 32	- 15	- 40	- 8
1986 Januari	44,51	+ 2,02	+ 1,10	+ 2,05	+ 1,70	+ 1,99	+ 0,56	+ 66	- 30	+ 13	- 42	- 18	- 32	+ 36
Februari	44,27	+ 1,91	+ 0,64	+ 2,17	+ 1,99	+ 2,08	+ 0,09	+ 68	- 22	+ 36	- 45	- 22	- 33	+ 60
Maart	44,25	+ 2,04	+ 0,51	+ 2,24	+ 2,09	+ 1,94	+ 0,07	+ 69	- 27	+ 43	- 47	- 23	- 25	+ 61
April	43,94	+ 0,04	+ 0,19	+ 0,09	+ 1,83	+ 1,93	+ 1,00	+ 28	+ 28	+ 18	+ 34	- 25	- 72	- 18
Mei	43,93	+ 0,02	+ 0,05	- 0,06	+ 1,94	+ 2,15	+ 1,41	+ 30	+ 30	+ 26	+ 46	- 25	- 82	- 35
Juni	43,91	+ 0,10	- 0,02	+ 0,03	+ 1,98	+ 2,17	+ 1,08	+ 30	+ 26	+ 30	+ 40	- 26	- 82	- 20
Juli	43,88	+ 0,78	- 0,22	+ 0,78	+ 2,71	+ 1,94	+ 0,60	+ 41	+ 3	+ 48	+ 4	- 37	- 59	+ 11
Augustus	43,61	+ 1,31	- 0,25	+ 1,37	+ 3,00	+ 1,24	+ 1,63	+ 51	- 13	+ 59	- 22	- 34	- 11	- 26
September	43,45	+ 1,22	- 0,68	+ 1,42	+ 2,79	+ 0,85	+ 0,98	+ 41	- 19	+ 70	- 39	- 36	- 1	- 7
Oktober	43,25	+ 1,34	- 0,10	+ 1,64	+ 2,78	+ 1,11	+ 0,37	+ 50	- 15	+ 51	- 41	- 37	- 4	+ 29
November	43,33	+ 1,46	- 0,13	+ 1,73	+ 2,85	+ 1,29	+ 0,47	+ 54	- 17	+ 56	- 41	- 36	- 10	+ 29
December	43,29	+ 1,55	- 0,21	+ 1,82	+ 2,75	+ 1,00	+ 0,46	+ 54	- 21	+ 60	- 49	- 35	+ 7	+ 30

¹ Formule = $\frac{[\text{Koers van de vreemde munt in Belgische franken (Concertatie van 14.30 u.)} \cdot \text{Spilkoers van deze munt in Belgische franken}] \times 100}{\text{Spilkoers van deze munt in Belgische franken}}$

² Het minteken wijst erop dat de betrokken munt de neiging vertoont af te wijken in de zin van een appreciatie. Het plusteken duidt vanzelfsprekend op een tegenovergestelde toestand (Voor de wijze van berekening van de afwijkingsindicator, zie *Tijdschrift van de Nationale Bank van België*, LIV^e jaargang, Deel II, N^o 1-2, juli-augustus 1979, « Het Europees Monetair Stelsel », Bijlage I).

X - 4c. — EUROPEES MONETAIR STELSEL

Valuta's	Samenstelling, spilkoersen in Belgische franken en relatieve gewichten van de Ecu				Maximaal afwijkingsinterval van de verschillende valuta's ¹
	Pakketten ² van valuta's die opgenomen zijn in de mand of Ecu	Bilaterale spilkoersen in Belgische frank	Tegenwaarde in Belgische frank van ieder valutapakket ²	Proportionele aandelen of relatieve gewichten van ieder valutapakket in de mand of Ecu	
	(1)	(2)	(3) = (1) × (2)	(4)	
van 6 april tot 1 augustus 1986					
Duitse mark	0,719	20,4252	14,6857	33,62	1,49
Franse frank	1,31	6,27278	8,2173	18,81	1,83
Pond sterling	0,0878	69,2923 ³	6,0839	13,93	—
Italiaanse lire	140	0,0291912	4,0868	9,36	5,44
Nederlandse gulden	0,256	18,1278	4,6407	10,63	2,01
Belgische en Luxemburgse frank	3,85	1	3,85	8,81	2,05
Deense kroon	0,219	5,51536	1,2079	2,77	2,19
Iers punt	0,00871	61,2606	0,5336	1,22	2,22
Griekse drachme	1,15	0,321955 ³	0,3702	0,85	—
Totaal ...			43,6761	100,00	
sinds 4 augustus 1986					
Duitse mark	0,719	20,4252	14,6857	34,06	1,48
Franse frank	1,31	6,27278	8,2173	19,06	1,82
Pond sterling	0,0878	63,4722 ³	5,5728	12,93	—
Italiaanse lire	140	0,0291912	4,0868	9,48	5,43
Nederlandse gulden	0,256	18,1278	4,6407	10,76	2,01
Belgische en Luxemburgse frank	3,85	1	3,85	8,93	2,05
Deense kroon	0,219	5,51536	1,2079	2,80	2,19
Iers punt	0,00871	56,3598	0,4909	1,14	2,22
Griekse drachme	1,15	0,314587 ³	0,3618	0,84	—
Totaal ...			43,1139	100,00	

¹ Verschil tussen de voordeligste of de nadeligste koers van de Ecu in een valuta en de spilkoers van de Ecu in diezelfde valuta, uitgedrukt in procenten van de spilkoers van de Ecu.

² Aantal eenheden of fracties van iedere valuta.

³ Fictieve bilaterale spilkoersen voortvloeiend uit de fictieve spilkoersen van de Ecu in pond sterling of Griekse drachme en uit de spilkoersen van de Ecu in Belgische frank.

X - 5. — EFFECTIEVE WISSELKOERSEN

Indexcijfers 1975 = 100

Bronnen : N.B.B., I.M.F. : *International Financial Statistics*.

Daggemiddelden	N.B.B.-Indexcijfers gewogen met		Indexcijfers van het Internationaal Monetair Fonds											
	de uitvoer van de B.L.E.U.	de invoer van de B.L.E.U.	Belgische frank	U.S.-dollar	Duitse mark	Yen	Franse frank	Pond sterling	Italiaanse lire	Nederlandse gulden	Zweedse kroon	Zwitserse frank	Deense kroon	Noorse kroon
	Belgische frank													
1979	114,5	115,2	113,7	93,6	127,4	131,5	93,4	87,2	69,4	118,3	91,1	144,4	105,3	97,0
1980	113,7	114,9	114,0	93,9	128,8	126,5	94,4	96,0	67,2	119,6	92,2	144,2	97,9	99,2
1981	108,5	106,8	106,3	105,7	119,3	142,9	84,4	94,9	58,3	111,4	87,3	139,1	88,1	95,8
1982	98,1	95,9	95,9	118,1	124,3	134,8	76,7	90,5	53,9	115,9	77,5	147,9	83,3	94,1
1983	96,3	92,7	92,0	124,9	127,2	148,4	70,0	83,2	51,2	117,0	67,2	151,0	81,6	88,3
1984	96,4	92,4	89,1	134,8	123,7	156,9	65,8	78,6	47,8	113,3	67,0	144,5	77,6	84,8
1985	98,3	94,6	89,7	140,8	123,5	160,7	66,4	78,3	45,1	113,9	66,6	142,8	78,7	82,7
1986	*106,7	*102,5												
1984 4 ^e kwartaal	95,2	92,4	88,3	141,8	121,0	156,5	64,4	75,0	46,6	111,1	66,7	140,8	76,5	81,5
1985 1 ^e kwartaal	95,4	92,4	87,8	150,0	119,2	154,4	63,6	72,1	45,9	109,4	65,7	134,3	75,9	80,6
2 ^e kwartaal	95,5	92,6	88,8	146,0	121,4	155,3	65,3	78,9	45,2	111,9	66,0	139,1	77,4	82,3
3 ^e kwartaal	97,0	94,3	90,4	138,4	125,0	157,8	67,3	82,1	44,4	115,5	67,0	147,0	79,4	83,6
4 ^e kwartaal	99,3	96,9	91,9	128,9	128,3	175,2	69,4	79,9	44,7	118,7	67,6	150,9	82,2	84,2
1986 1 ^e kwartaal	102,0	99,5	93,7	121,3	132,8	186,6	71,4	74,8	45,4	122,4	67,4	153,2	84,6	85,0
2 ^e kwartaal	103,8	101,2	94,7	116,2	134,3	202,7	69,4	76,0	46,1	124,2	67,4	157,1	85,5	81,4
3 ^e kwartaal	105,9	102,9	95,8	111,5	138,4	216,6	69,9	71,9	47,2	128,2	67,3	166,6	87,6	78,7
4 ^e kwartaal	*107,8	*104,7												
1985 December	100,1	97,1	92,2	127,2	129,8	177,2	70,0	79,2	44,8	120,1	67,8	150,7	83,2	84,6
1986 Januari	101,2	98,1	93,6	125,4	131,5	177,9	70,6	75,8	44,1	121,2	67,6	150,8	83,7	84,6
Februari	102,5	99,3	93,4	120,5	133,0	189,3	71,5	74,2	45,9	122,4	67,2	154,1	84,6	85,1
Maart	103,1	99,9	94,0	117,9	134,0	192,8	71,9	74,5	46,3	123,5	67,4	154,8	85,5	85,3
April	103,8	100,4	94,8	117,5	133,9	197,0	69,6	76,1	46,0	123,7	67,4	155,3	85,2	84,9
Mei	104,2	100,8	94,6	115,0	134,5	205,8	69,2	76,2	46,1	124,4	67,5	157,0	85,5	80,5
Juni	104,3	100,9	94,8	116,0	134,5	205,2	69,4	75,8	46,2	124,7	67,4	158,9	85,7	79,0
Juli	104,9	101,4	95,0	113,1	136,1	214,8	69,6	74,0	46,7	126,4	67,4	163,6	86,4	78,8
Augustus	106,4	102,7	95,9	110,9	138,9	218,4	70,0	71,3	47,4	128,8	67,4	168,0	88,1	78,7
September	107,1	103,3	96,4	110,5	140,0	216,7	70,1	70,4	47,6	129,4	67,3	168,2	88,3	78,7
Oktober	108,1	104,2	96,9	109,9	141,6	213,8	71,1	67,7	48,0	130,4	67,2	168,0	89,8	78,2
November	*107,7	*104,0	97,0	111,5	141,9	206,0	71,1	68,4	48,0	130,3	67,2	165,6	89,7	77,1
December	*108,3	*104,5												

Bibliografische referenties : *Tijdschrift van de Nationale Bank van België*, LII^e jaargang, deel I, n^o 5, mei 1977 : « De indexcijfers van de gewogen gemiddelde of effectieve wisselkoers van de Belgische frank », LIV^e jaargang, deel II, n^o 1-2,

juli-augustus 1979 : « Het Europees Monetair Stelsel », LIV^e jaargang, deel II, n^o 3, september 1979 : « Wijzigingen in hoofdstuk X : « Valutamarkt » van het gedeelte van het Tijdschrift ».

XI. — RIJKSFINANCIËN¹

1. — ONTVANGSTEN EN UITGAVEN VAN DE SCHATKIST VOORTVLOEIEND UIT DE VERRICHTINGEN VOLGENS BEGROTING²

(Miljarden franken)

Bron: Ministerie van Financiën

Periode	Lopende verrichtingen ³					Kapitaalverrichtingen			Totaal begrotings-saldo
	Ontvangsten		Uitgaven		Saldo	Ontvangsten	Uitgaven ⁴	Saldo	
	exclusief	inclusief	exclusief	inclusief					
	de ontvangst.	afgedragen	aan de Europ.	Gemeenschapp.	(5) = (1) - (3) of (2) - (4)	(6)	(7)	(8) = (6) - (7)	
(1)	(2)	(3)	(4)		(6)	(7)	(8)	(9)	
1978	879,3	891,2	960,3	972,2	- 81,0	10,4	108,1	- 97,7	- 178,7
1979	945,5	973,3	1.036,7	1.064,5	- 91,2	12,7	126,3	- 113,6	- 204,8
1980	999,7	1.030,8	1.147,1	1.178,2	- 147,4	12,7	157,3	- 144,6	- 292,0
1981	1.045,4	1.081,0	1.309,9	1.345,5	- 264,5	13,9	184,4	- 170,5	- 435,0
1982	1.180,1	1.216,9	1.487,9	1.524,7	- 307,8	13,6	192,6	- 179,0	- 486,8
1983	1.230,7	1.269,0	1.565,5	1.603,8	- 334,8	14,5	189,7	- 175,2	- 510,0
1984 Eerste 6 maanden ...	638,5	660,6	960,3	982,4	- 321,8	6,6	104,1	- 97,5	- 419,3
Eerste 9 maanden ...	976,1	1.009,0	1.339,6	1.372,5	- 363,5	10,0	152,6	- 142,6	- 506,1
12 maanden	1.333,6	1.377,7	1.643,9	1.688,0	- 310,3	13,6	194,7	- 181,1	- 491,4
1985 ⁵ Eerste 3 maanden .	328,0	339,2	555,2	566,4	- 227,2	3,1	40,4	- 37,3	- 264,5
Eerste 6 maanden ...	684,2	707,0	1.062,0	1.084,8	- 377,8	6,4	82,4	- 76,0	- 453,8
Eerste 8 maanden ...	954,2	984,2	1.323,2	1.353,2	- 369,0	9,6	113,9	- 104,3	- 473,3
Eerste 9 maanden ...	1.038,8	1.072,3	1.440,0	1.473,5	- 401,2	10,8	125,1	- 114,3	- 515,5
Eerste 10 maanden ...	1.183,8	1.221,1	1.580,0	1.617,3	- 396,2	12,0	140,9	- 128,9	- 525,1
Eerste 11 maanden ...	1.267,7	1.308,8	1.671,4	1.712,5	- 403,7	13,1	159,5	- 146,4	- 550,1
12 maanden	1.414,9	1.459,9	1.760,2	1.805,2	- 345,3	15,4	180,0	- 164,6	- 509,9
1986 Eerste maand	126,4	130,5	221,1	225,2	- 94,7	1,3	15,7	- 14,4	- 109,1
Eerste 2 maanden ...	224,8	233,1	379,5	387,8	- 154,7	2,1	31,8	- 29,7	- 184,4
Eerste 3 maanden ...	319,4	332,0	567,3	579,9	- 247,9	3,0	39,2	- 36,2	- 284,1
Eerste 4 maanden ...	479,9	496,7	724,2	741,0	- 244,3	4,2	57,1	- 52,9	- 297,2
Eerste 5 maanden ...	556,6	577,6	878,7	899,7	- 322,1	6,0	67,2	- 61,2	- 383,3
Eerste 6 maanden ...	686,5	711,9	1.067,8	1.093,2	- 381,3	7,0	79,7	- 72,7	- 454,0
Eerste 7 maanden ...	870,1	899,7	1.241,9	1.271,5	- 371,8	8,5	93,8	- 85,3	- 457,1
Eerste 8 maanden ...	970,2	1.003,9	1.352,0	1.385,7	- 381,8	9,8	105,0	- 95,2	- 477,0

¹ De statistieken betreffende de staatsschuld zijn opgenomen onder hoofdstuk XVI.

² Werkelijke ontvangsten en uitgaven gedurende iedere periode, ongeacht het begrotingsjaar waarop zij betrekking hebben, exclusief de interne overschrijvingen.

³ De cijfers van kolom (1) omvatten sommige ontvangsten die, buiten de begroting, rechtstreeks worden aangewend voor specifieke uitgaven van een zelfde bedrag die begrepen zijn in de cijfers van kolom (3). Deze kolommen omvatten noch de douanerechten, noch het deel van de belasting over de toegevoegde waarde, die als eigen middelen worden afgedragen aan de Europese Gemeenschappen. Ze zijn daarentegen wel opgenomen in de kolommen (2) en (4).

⁴ De buitengewone of kapitaaluitgaven gepubliceerd door het Ministerie van Financiën omvatten de investeringsuitgaven van het Wegenfonds.

⁵ Vanaf januari 1985 worden de gegevens opgesteld volgens de nieuwe methodologie van de Thesaurie. Door de gewijzigde concepten zijn de gegevens niet meer volledig vergelijkbaar met die van 1984 en vroeger.

XI - 2. — KASRESULTAAT VAN DE SCHATKIST EN FINANCIERING ERVAN

(Miljarden franken)

Bron : Ministerie van Financiën.

Periode	Totaal begrotings-saldo ¹	Gelden van derden en thesaurie-verrichtingen	Delging van de lasten van het verleden ²	Aflossingen van de schuld ³	Kasresultaat = Te financieren totaal (5) = (1) tot (4) of - [(6) + (13)]	Financiering							
						Netto-opbrengst van geconsolideerde leningen ⁴	Veranderingen van de vlottende schuld ⁵				Totaal (13) = (7) tot (12)		
							Opnemng op de marge bij de N.B.B.	Portefeuille van de financiële instellingen		Postcheque-rekeningen particulieren		Vreemde munten	Diversen ⁷
(1)	(2)	(3)	(4)	(6)	(7)	Rentenfonds	Andere ⁶	(10)	(11)	(12)	(13)		
1978	-178,7	+ 1,8	—	- 56,9	-233,8	+194,0	0,0	- 7,5	+ 29,2	+ 3,8	+ 12,2	+ 2,1	+ 39,8
1979	-204,8	- 0,7	—	- 79,3	-284,8	+209,0	0,0	+ 36,5	+ 8,9	- 2,7	+ 32,3	+ 0,8	+ 75,8
1980	-292,0	+ 1,0	—	- 80,4	-371,4	+212,0	0,0	+ 24,7	+106,9	+ 3,5	+ 24,6	- 0,3	+159,4
1981	-435,0	- 2,1	—	- 89,6	-526,7	+177,2	0,0	+ 74,8	+134,8	+ 3,0	+135,6	+ 1,3	+349,5
1982	-486,8	- 8,8	—	-110,1	-605,7	+277,4	0,0	+ 40,5	+183,6	- 1,0	+104,3	+ 0,9	+328,3
1983	-510,0	+ 4,8	—	- 96,0	-601,2	+409,3	0,0	- 4,0	+122,8	- 2,7	+ 75,7	+ 0,1	+191,9
1984 Eerste 6 maanden	-419,3	+ 9,9	—	- 48,5	-457,9	+243,2	0,0	+ 44,3	+133,8	+ 8,3	+ 28,5	- 0,2	+214,7
Eerste 9 maanden	-506,1	+ 2,4	—	- 71,8	-575,5	+282,0	0,0	+ 47,1	+242,6	+ 0,2	+ 2,6	+ 1,0	+293,5
12 maanden	-491,4	+ 14,5	—	- 94,2	-571,1	+389,8	0,0	+ 30,9	+169,0	- 13,9	- 5,8	+ 1,1	+181,3
1985 Eerste 3 maanden	-264,5 ⁸	+ 3,0 ⁸	- 12,8	- 21,3	-295,6	+203,4	0,0	- 53,2	+138,2	+ 19,8	- 12,1	- 0,5	+ 92,2
Eerste 6 maanden	-453,8	- 1,7	- 17,2	- 42,2	-514,9	+328,8	0,0	- 37,7	.	+ 25,8	- 10,0	.	+186,1
Eerste 8 maanden	-473,3	+ 6,7	- 17,4	- 63,0	-547,0	+316,2	0,0	- 33,5	.	+ 20,3	+ 4,8	.	+230,8
Eerste 9 maanden	-515,5	+ 5,9	- 17,5	- 74,0	-601,1	+427,0	0,0	- 28,4	.	+ 11,9	+ 12,0	.	+174,1
Eerste 10 maanden	-525,1	+ 13,9	- 17,8	- 84,6	-613,6	+430,4	0,0	- 16,8	.	+ 23,9	+ 13,5	.	+183,2
Eerste 11 maanden	-550,1	- 4,2	- 17,8	- 89,8	-661,9	+445,8	0,0	- 5,6	.	+ 14,3	+ 14,7	.	+216,1
12 maanden	-509,9	- 13,5	- 17,7	- 95,8	-636,9	+492,9	0,0	- 20,3	.	+ 13,6	+ 37,3	.	+144,0
1986 Eerste maand	-109,1	+ 17,8	0,0	- 9,6	-100,9	- 1,7	0,0	- 22,9	.	+ 32,7	+ 44,4	.	+102,6
Eerste 2 maanden	-184,4	+ 4,1	- 1,4	- 14,6	-196,3	+ 92,1	0,0	- 12,3	.	- 0,4	+ 93,6	.	+104,2
Eerste 3 maanden	-284,1	+ 8,7	- 1,4	- 16,3	-293,1	+123,0	0,0	+ 9,6	.	+ 11,5	+113,7	.	+170,1
Eerste 4 maanden	-297,2	+ 19,7	- 2,0	- 17,9	-297,4	+164,9	0,0	- 2,9	.	+ 26,3	+100,9	.	+132,5
Eerste 5 maanden	-383,3	+ 9,1	- 2,0	- 20,0	-396,2	+164,6	0,0	- 50,6	.	+ 32,9	+ 65,2	.	+231,6
Eerste 6 maanden	-454,0	+ 12,6	- 11,6	- 21,5	-474,5	+163,2	0,0	- 23,4	.	+ 13,5	+ 39,2	.	+311,3
Eerste 7 maanden	-457,1	+ 3,6	- 14,3	- 29,1	-496,9	+171,2	0,0	- 24,1	.	+ 16,6	+ 29,2	.	+325,7
Eerste 8 maanden	-477,0	+ 3,1	- 14,8	- 30,8	-519,5	+150,2	0,0	- 1,7	.	+ 13,8	+ 48,1	.	+369,3

¹ Cf. tabel XI-1.

² Betaling door de Schatkist aan de Nationale Maatschappij voor de Huisvesting en aan de Nationale Landmaatschappij ten gevolge van bepaalde tussenkomsten van de Schatkist in de financiële dienst van leningen die door deze maatschappijen werden uitgegeven.

³ Contractuele aflossingen (d.w.z. via uitlofing of door terugkoop ter beurze gedurende de looptijd van de lening) ten laste van de Schatkist en van het Wegenfonds.

⁴ Nominaal bedrag van de uitgegeven leningen *min* de uitgiftekosten en -premies met betrekking tot die leningen en *min* de aflossingen op een tussentijdse vervaldag of op de uiteindelijke vervaldag van eerder uitgegeven leningen.

⁵ Schuld op middellange en korte termijn, met uitzondering van de veranderingen in de portefeuille schatkistcertificaten van het I.M.F., die geen weerslag hebben op het volume van de voor de financiering beschikbare middelen.

⁶ Inclusief, vanaf mei 1983, de speciale leningen van de Schatkist en de stabilisatieleningen.

⁷ Omvat onder andere de veranderingen in de portefeuilles schatkistcertificaten van de niet-financiële instellingen van de overheidssector.

⁸ Cf. tabel XI-1, noot ⁵.

XI - 3. — NETTOFINANCIERINGSBEHOEFTE VAN DE SCHATKIST EN HUN DEKKING

(Miljarden franken)

Bron : Ministerie van Financiën

Periode	Totaal begrotings-saldo ¹	Saldo van de extrabudgettaire verrichtingen ²	Nettofinancierings-behoefte van de Schatkist ^{3 4}	Dekking ⁵						
				Veranderingen van het uitstaande bedrag in Belgische franken			Veranderingen van het directe en indirecte beroep op de N.B.B.			
				van de geconsolideerde leningen	van de vlottende schuld ⁶	Totaal	Schatkist-certificaten in het bezit van de N.B.B. (marge)	Schatkist-certificaten in het bezit van het Rentenfonds en gefinancierd door voorschotten van de N.B.B.	Schuld in buitenlandse valuta's ⁷	Totaal
(1)	(2)	(3) = (1) + (2)	(4)	(5)	(6) = (4) + (5)	(7)	(8)	(9)	(10) = (7) + (8) + (9)	
1978	-178,7	- 4,2	-182,9	+143,7	+ 14,4	+158,1	0,0	+13,2	+ 11,6	+ 24,8
1979	-204,8	- 7,0	-211,8	+126,1	+ 6,9	+133,0	0,0	+36,5	+ 42,3	+ 78,8
1980	-292,0	- 4,7	-296,7	+ 69,6	+110,1	+179,7	0,0	+24,7	+ 92,3	+117,0
1981	-435,0	-19,6	-454,6	+ 26,6	+141,5	+168,1	0,0	+72,4	+214,1	+286,5
1982	-486,8	-22,0	-508,8	+ 65,0	+192,5	+257,5	0,0	+31,5	+219,8	+251,3
1983	-510,0	-14,4	-524,4	+274,4	+108,9	+383,3	0,0	+ 7,3	+133,8	+141,1
1984 Eerste 6 maanden ...	-419,3	+ 0,8	-418,5	+ 92,8	+188,7	+281,5	0,0	- 2,6	+139,6	+137,0
Eerste 9 maanden ...	-506,1	-20,6	-526,7	+ 79,2	+287,9	+367,1	0,0	+ 3,1	+156,5	+159,6
12 maanden	-491,4	-12,7	-504,1	+161,0	+175,0	+336,0	0,0	+12,2	+155,9	+168,1
1985 Eerste 3 maanden ...	-264,5 ⁸	-17,8 ⁸	-282,3	+167,1	+139,9	+307,0	0,0	-35,5	+ 10,8	- 24,7
Eerste 6 maanden ...	-453,8	-33,7	-487,5	+278,4	+227,0	+505,4	0,0	-30,8	+ 12,9	- 17,9
Eerste 8 maanden ...	-473,3	-28,3	-501,6	+262,5	+240,8	+503,3	0,0	-14,7	+ 13,0	- 1,7
Eerste 9 maanden ...	-515,5	-35,4	-550,9	+375,1	+174,7	+549,8	0,0	-12,6	+ 13,7	+ 1,1
Eerste 10 maanden ...	-525,1	-29,8	-554,9	+371,5	+183,1	+554,6	0,0	-13,4	+ 13,7	+ 0,3
Eerste 11 maanden ...	-550,1	-49,0	-599,1	+386,2	+216,6	+602,8	0,0	-15,3	+ 11,6	- 3,7
12 maanden	-509,9	-61,2	-571,1	+429,6	+125,2	+554,8	0,0	-18,4	+ 34,7	+ 16,3
1986 Eerste maand	-109,1	+16,3	- 92,8	- 6,8	+ 79,7	+ 72,9	0,0	-21,5	+ 41,4	+ 19,9
Eerste 2 maanden ...	-184,4	+ 0,5	-183,9	+112,7	+ 24,0	+136,7	0,0	-13,4	+ 60,6	+ 47,2
Eerste 3 maanden ...	-284,1	+14,9	-269,2	+112,0	+ 70,0	+182,0	0,0	-13,6	+100,8	+ 87,2
Eerste 4 maanden ...	-297,2	+ 4,0	-293,2	+169,0	+ 47,7	+216,7	0,0	-16,1	+ 92,6	+ 76,5
Eerste 5 maanden ...	-383,3	- 6,6	-389,9	+166,9	+210,4	+377,3	0,0	-44,0	+ 56,6	+ 12,6
Eerste 6 maanden ...	-454,0	-13,2	-467,2	+167,0	+278,7	+445,7	0,0	- 6,6	+ 28,1	+ 21,5
Eerste 7 maanden ...	-457,1	-25,3	-482,4	+163,3	+303,8	+467,1	0,0	- 7,3	+ 22,6	+ 15,3
Eerste 8 maanden ...	-477,0	-27,2	-504,2	+162,5	+312,4	+474,9	0,0	+ 8,8	+ 20,5	+ 29,3

¹ Cf. tabel XI-1.

² Het saldo van de extrabudgettaire verrichtingen omvat niet alleen de gelden van derden, de schatkistverrichtingen en, vanaf februari 1985, de delging van de lasten van het verleden [kolommen (2) en (3) van tabel XI-2], maar ook de uitgaven van parastatale instellingen, andere dan het Wegenfonds, gefinancierd door de uitgifte van leningen die in de officiële stand van de Staatsschuld opgenomen worden in de rubriek « Indirecte Schuld » (Tabel XVI-3a). Het wordt bovendien beïnvloed door uitgifte- en delgingsverschillen.

³ Het verschil tussen deze kolom en kolom (4) « Kasresultaat » van het tabel XI-2 wordt verklaard door het feit dat, enerzijds, de netto financieringsbehoeften rekening houden met een aantal verrichtingen die niet in aanmerking zijn genomen voor

de berekening van het « Kasresultaat » (genoemde verrichtingen werden opgesomd in noot ² en anderzijds, dat de nettofinancieringsbehoeften de contractuele aflossingen niet bevatten.

⁴ Cf. tabel XVI-3b.

⁵ Inclusief de veranderingen in de indirecte schuld.

⁶ Schuld op middellange en korte termijn met uitzondering van het directe en indirecte beroep op de N.B.B.

⁷ Deze leningen, waarvan de opbrengst in buitenlandse valuta's door de Schatkist tegen Belgische franken wordt verkocht, worden eveneens beschouwd als een indirect beroep op de N.B.B.

⁸ Cf. tabel XI-1, noot ⁵.

XI - 4. — BELASTINGONTVANGSTEN (per kalenderjaar)¹

(Miljarden franken)

Maandgemiddelden of maanden

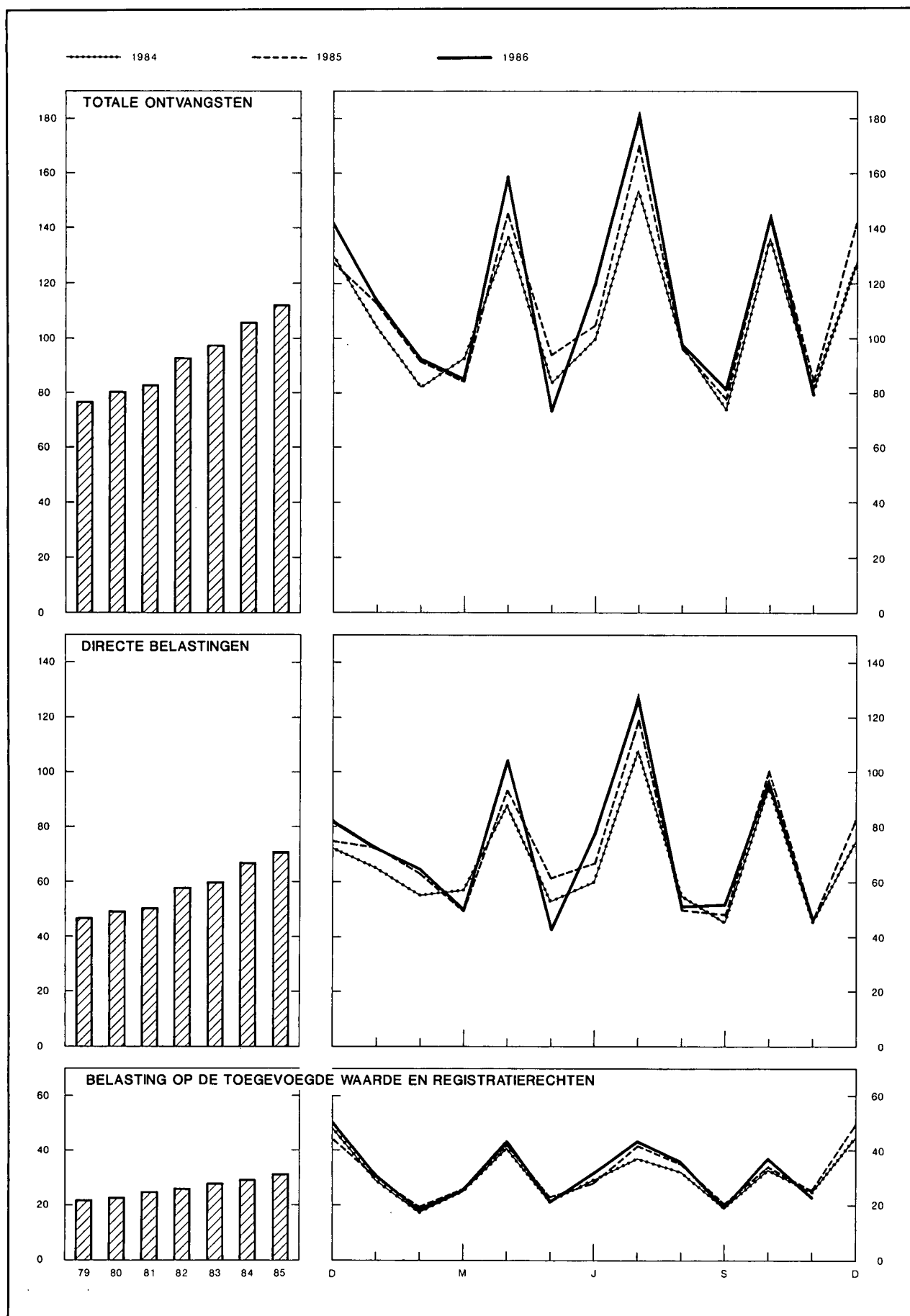

¹ Inclusief de douanerechten en een deel van de belasting op de toegevoegde waarde als eigen middelen afgedragen aan de Europese Gemeenschappen

XI - 4. — BELASTINGONTVANGSTEN (per kalenderjaar)¹

(Miljarden franken)

Bron : Ministerie van Financiën.

Periode	Lopende ontvangsten ³					Kapitaal- ontvang- sten ⁴	Totaal der belasting- ontvang- sten	Lopende ontvangsten, inclusief die welke worden afgedragen aan de Europese Gemeenschappen			Totaal van de belasting- ontvang- sten, incl. die welke worden afgedragen aan de Europese Gemeen- schappen
	Directe belas- tingen ²	waarvan : vooruit- betalingen	Douane- rechten en accijnzen	B.T.W. en registratie	Totaal .			Douane- rechten en accijnzen	B.T.W. en registratie	Totaal	
1978	514,0	108,8	73,4	264,9	852,3	9,5	861,8	85,3	264,9	864,2	873,7
1979	563,9	129,6	78,8	266,7	909,4	11,7	921,1	92,6	280,7	937,2	948,9
1980	593,0	123,0	81,2	279,9	954,1	11,3	965,4	97,3	294,9	985,2	996,5
1981	609,4	114,8	80,1	297,0	986,5	12,2	998,7	97,0	315,7	1.022,1	1.034,3
1982	696,7	133,5	92,7	314,9	1.104,3	11,5	1.115,8	111,1	333,4	1.141,2	1.152,7
1983	720,0	143,4	102,1	338,5	1.160,6	11,6	1.172,2	121,7	357,2	1.198,9	1.210,5
1984	801,4	146,8	103,9	352,6	1.257,9	12,4	1.270,3	125,3	375,3	1.302,0	1.314,4
1985	851,0	156,4	107,1	375,0	1.333,1	12,3	1.345,4	129,1	398,0	1.378,1	1.390,4
1984 3 ^e kwartaal	208,6	40,0	26,2	87,5	322,3	3,1	325,4	31,3	93,2	333,1	336,2
4 ^e kwartaal	215,6	68,5	25,4	101,6	342,6	3,5	346,1	30,9	107,2	353,7	357,2
1985 1 ^e kwartaal	184,9	1,6	26,2	75,0	286,1	2,9	289,0	31,7	80,7	297,3	300,2
2 ^e kwartaal	220,9	39,2	27,0	93,2	341,1	2,9	344,0	32,9	98,9	352,7	355,6
3 ^e kwartaal	216,3	42,7	27,5	97,3	341,1	3,3	344,4	32,6	103,0	351,9	355,2
4 ^e kwartaal	228,9	72,9	26,4	109,5	364,8	3,2	368,0	31,9	115,4	376,2	379,4
1986 1 ^e kwartaal	187,0	3,0	26,5	76,0	289,5	2,9	292,4	31,8	83,2	302,0	304,9
2 ^e kwartaal	225,4	51,9	28,3	96,1	349,8	2,9	352,7	34,0	103,3	362,7	365,6
3 ^e kwartaal	231,1	46,9	27,8	98,7	357,6	3,7	361,3	33,0	105,9	370,0	373,7
1985 November	45,9	0,4	9,9	25,9	81,7	1,0	82,7	11,8	27,8	85,5	86,5
December	82,7	30,9	7,8	49,8	140,3	1,1	141,4	9,6	51,9	144,2	145,3
1986 Januari	72,7	1,4	9,3	31,7	113,7	1,1	114,8	11,0	34,1	117,8	118,9
Februari	64,4	0,1	8,7	18,3	91,4	0,9	92,3	10,4	20,7	95,5	96,4
Maart	49,9	1,5	8,5	26,0	84,4	0,9	85,3	10,4	28,4	88,7	89,6
April	104,8	50,2	9,7	43,3	157,8	1,1	158,9	11,6	45,7	162,1	163,2
Mei	43,0	0,4	8,6	21,5	73,1	0,8	73,9	10,4	23,9	77,3	78,1
Juni	77,6	1,3	10,0	31,3	118,9	1,0	119,9	12,0	33,7	123,3	124,3
Juli	128,5	44,2	9,6	43,3	181,4	1,4	182,8	11,4	45,7	185,6	187,0
Augustus	50,8	0,4	8,7	36,1	95,6	1,1	96,7	10,4	38,5	99,7	100,8
September	51,8	2,3	9,5	19,3	80,6	1,2	81,8	11,2	21,7	84,7	85,9
Oktober	97,2	41,9	9,0	37,0	143,2	1,3	144,5	10,9	40,5	148,6	149,9
November	47,0	0,8	8,8	23,2	79,0	1,1	80,1	10,5	26,7	84,2	85,3

¹ Exclusief de opcentiemen ten voordele van de provincies, gemeenten en de agglomeratie Brussel.

² Inclusief de voorafbetalingen.

³ Inclusief de belastingontvangsten die buiten de begroting om, rechtstreeks werden toegewezen. De douanerechten en, vanaf 1979, een deel van de belasting over de

toegevoegde waarde, worden als eigen middelen afgedragen aan de Europese Gemeenschappen. Deze afgedragen ontvangsten zijn opgenomen in de bedragen van de kolommen (8) tot (11).

⁴ Inclusief de successierechten overgedragen aan de gewesten.

XI - 5. — INDELING VAN DE BELASTINGONTVANGSTEN¹

(Miljarden franken)

Bron : Ministerie van Financiën.

	1985			Opbrengsten					
	Opbrengsten	Ramingen	Verschil	1985			1986		
				September	Oktober	November	September	Oktober	November
A. Lopende ontvangsten² :									
I. Directe belastingen	851,0	.	.	47,6	100,3	45,9	51,8	97,2	47,0
onroerende voorheffing	2,0	.	.	0,3	0,4	0,2	0,4	0,3	0,2
roerende voorheffing	126,7	140,3	- 13,6	5,6	10,4	6,1	6,0	9,7	6,6
voorafbetalingen	156,4	167,0	- 10,6	1,6	41,6	0,4	2,3	41,9	0,8
vennootschapbelast. (kohieren) .	- 3,9	—	- 3,9	0,2	2,1	0,1	- 0,1	0,7	- 3,1
personenbelasting (kohieren) ...	19,4	30,5	- 11,1	2,4	4,2	2,0	3,5	5,3	2,2
bedrijfsvoorheffing	526,5	506,3	+ 20,2	36,2	39,6	35,5	38,0	37,3	38,9
diversen	23,9	.	.	1,3	2,0	1,6	1,7	2,0	1,4
II. Douanerechten en accijnzen ...	107,1	.	.	8,9	8,7	9,9	9,5	9,1	8,8
III. B.T.W. en registratie	375,0	.	.	20,4	33,8	25,9	19,3	36,9	23,2
B. Kapitaalontvangsten³	12,3	.	.	1,1	1,1	1,0	1,2	1,3	1,1
Totaal ² ...	1.345,4	.	.	78,0	143,9	82,7	81,8	144,5	80,1
C. Totale ontvangsten, inclusief die welke worden afgedragen aan de Europese Gemeenschappen	1.390,4	.	.	81,6	147,6	86,5	85,9	149,9	85,3

¹ Excl. de opcentiemen ten voordele van de provincies, gemeenten en de agglomeratie Brussel.

² Inclusief de belastingontvangsten die buiten de begroting om rechtstreeks werden toegewezen; exclusief de ontvangsten die als eigen middelen worden afgedragen aan de Europese Gemeenschappen. Deze afgedragen ontvangsten zijn begrepen in de bedragen van de post C.

³ Inclusief de successierechten overgedragen aan de gewesten.

N.B. — Het Belgisch Staatsblad publiceert maandelijks volledige en omstandige gegevens over de belastingontvangsten.

Bibliografische referenties : Documentatieblad (Ministerie van Financiën). — Statistisch jaarboek van België. — Statistisch Tijdschrift van het N.I.S. — Belgisch Staatsblad. — Tijdschrift voor Documentatie en Voorlichting : XLII^e jaargang, deel 1, n^o 3, maart 1967 : « Hoofdstuk XI "Rijksfinanciën" van het statistische gedeelte - Wijziging van sommige gegevens ». — Tijdschrift van de Nationale Bank van België, XLIX^e jaargang, deel 1, n^o 5, mei 1974, L^e jaargang, deel 1, n^o 4, april 1975 en LV^e jaargang, deel II, n^o 7-8, juli-augustus 1980 : « Hoofdstuk XI "Rijksfinanciën" van het statistische gedeelte - Wijziging van sommige gegevens ».

XII. — VORDERINGEN EN SCHULDEN IN DE BELGISCHE ECONOMIE

XII - 1a. — UITSTAANDE VORDERINGEN EN SCHULDEN OP 31 DECEMBER 1983 (Miljarden franken)

VORDERINGEN PER SECTOR EN PER SOORT	Nationale niet-financiële sectoren					Buitenland	Financiële instellingen					Niet bepaalde sectoren en aanpassingen	Totaal van de schulden
	Privé-bedrijven en particulieren	Overheidsbedrijven	Staat (Schatkist)	Niet elders vermelde overheidssector	Sociale verzekering		Overwegend geld-scheppende instellingen	Rentenfondsen	Spaarkassen, hypotheek- en kapitalisatiemaatschappijen	Kredietinstellingen van de overheidssector	Overige instellingen ¹		
SCHULDEN PER SECTOR EN PER SOORT													
Nationale niet-financiële sectoren													
<i>Privé-bedrijven en particulieren</i>													
Accepten, handelspapier en promessen		1,5	—	.	.	1,1	228,5	—	36,7	9,4	0,7	4,4	282,3
Verplichtingen in rekening-courant of voorschotrekening	21,8						816,3	—	17,9	23,8		0,0	879,8
Obligaties	80,6	0,0	0,0	0,0	0,0	7,6	15,3	—	30,8	0,0	66,2	0,0	200,5
Andere leningen voor meer dan een jaar		0,4		0,0	2,7		0,0	—	591,0	740,1	176,8	0,0	1.511,0
Diversen	0,0	10,9	75,1		223,0		0,0	—	1,2	0,4	4,7	0,0	315,3
(Aandelen en deelnemingen)	(1.095,4)	(10,8)	(54,7)	(.)	(0,2)	(0,0)	(5,1)	(—)	(6,9)	(0,1)	(29,7)	(0,0)	(1.202,9)
Totaal ...	102,4	12,8	75,1	0,0	225,7	8,7	1.060,1	—	677,6	773,7	248,4	4,4	3.188,9
<i>Overheidsbedrijven</i>													
Accepten, handelspapier en promessen	0,0		—	0,0	0,0	0,0	0,6	—	0,0	0,4		0,0	1,0
Verplichtingen in rekening-courant of voorschotrekening	0,5	0,0	0,0	0,0	0,0	2,9	5,2	—	0,0	9,2	0,0	0,0	17,8
Certificaten voor ten hoogste een jaar	—	0,0	—	0,0	0,0	0,0	0,0	—	0,0	0,0	0,0	—	0,0
Obligaties verkrijgbaar door elke belegger	41,9	1,3	0,0	0,3	0,5	0,0	23,8	2,6	22,6	4,6	11,3	0,0	108,9
Obligaties niet verkrijgbaar door elke belegger	—	0,1	0,0	0,1	0,1	46,8	39,1	0,0	15,0	29,9	7,5	10,0	148,6
Andere leningen voor meer dan een jaar	0,1	0,0		0,0		14,5	6,6	—	0,8	94,0	0,6	0,0	116,6
Diversen	31,3	1,0	17,8	1,2	1,4	6,0	0,0	—	0,0	0,0	0,0	20,4	79,1
(Aandelen en deelnemingen)	(0,0)	(0,8)	(43,5)	(28,0)	(0,0)	(.)	(0,4)	(—)	(1,6)	(0,9)	(2,5)	(0,7)	(78,4)
Totaal ...	73,8	2,4	17,8	1,6	2,0	70,2	75,3	2,6	38,4	138,1	19,4	30,4	472,0
<i>Staat (Schatkist)</i>													
Gelden van derden	16,8	0,0	—	2,6	0,0	5,1	84,3	0,0	0,0	0,0	0,0	48,1	156,9
Certificaten voor ten hoogste een jaar	—	7,7	—	0,4	0,7	348,0	517,8	188,4	163,8	119,1	0,0	0,0	1.345,9
Obligaties verkrijgbaar door elke belegger	590,2	13,2	—	10,6	15,5	4,5	507,7	20,0	295,6	108,5	152,4	0,0	1.718,2
Obligaties niet verkrijgbaar door elke belegger	—	0,1	—	0,0	0,0	325,9	189,3	0,0	31,6	18,4	2,2	0,0	567,5
Diversen		18,9	—	0,0	18,6	0,6	3,7	0,0	16,4	8,6	2,4	0,0	69,2
Totaal ...	607,0	39,9	—	13,6	34,8	684,1	1.302,8	208,4	507,4	254,6	157,0	48,1	3.857,7
<i>Niet elders vermelde overheidssector (o.m. lagere overheid)</i>													
Geld op zeer korte termijn (Belgische franken)	—	—	—	0,0	—	0,0	0,0	0,0	0,0	0,0	—	0,0	0,0
Accepten, handelspapier en promessen	—	—	—	—	—	—	0,0	—	—	—	—	—	0,0
Verplichtingen in rekening-courant of voorschotrekening	—	—	—	—	—	—	70,5	—	0,0	50,0	0,0	0,0	120,5
Obligaties verkrijgbaar door elke belegger	25,6	0,0	0,0	0,4	0,6	0,1	10,8	1,6	7,6	3,1	6,1	0,0	55,9
Obligaties niet verkrijgbaar door elke belegger	—	0,0	0,0	0,0	0,0	25,6	57,7	0,0	23,9	14,4	3,3	6,6	131,5
Andere leningen voor meer dan een jaar	—	12,0					0,0	—	56,0	424,3	0,0	0,0	492,3
Diversen	12,6	2,0	25,4		0,0		3,8	—	0,0	24,9	0,0	0,0	68,7
(Aandelen en deelnemingen)	(—)	(—)	(0,2)	(—)	(—)	(—)	(—)	(—)	(—)	(—)	(—)	(—)	(0,2)
Totaal ...	38,2	14,0	25,4	0,4	0,6	25,7	142,8	1,6	87,5	516,7	9,4	6,6	868,9
<i>Sociale verzekering</i>													
Accepten, handelspapier en promessen	—	—	—	—	—	—	0,0	—	—	—	—	—	0,0
Verplichtingen in rekening-courant of voorschotrekening	—	—	—	—	—	—	4,4	—	0,0	—	—	—	4,4
Certificaten voor ten hoogste een jaar	—	0,0	0,0	0,0	0,0	0,0	0,0	0,0	0,0	0,0	0,0	0,0	0,0
Obligaties verkrijgbaar door elke belegger	0,0	0,0	0,0	0,0	0,0	0,0	0,0	0,0	0,0	0,0	0,0	0,0	0,0
Obligaties niet verkrijgbaar door elke belegger	3,2	0,0	0,0	0,0	0,4	0,2	15,9	0,0	23,2	6,0	7,1	0,0	56,0
Reserves van de sociale verzekering	17,2	—	—	—	—	18,1	—	—	—	—	—	—	35,3
Diversen	127,1	0,4	14,3	0,0	0,0	0,2	0,7	—	0,5	0,0	2,6	49,7	195,5
Totaal ...	147,5	0,4	14,3	0,0	0,4	18,5	21,0	0,0	23,7	6,0	9,7	49,7	291,2
Buitenland													
Geld op zeer korte termijn (Belgische franken)	—	—	—	0,0	—	—	1,5	0,0	0,0	0,0	—	0,0	1,5
Accepten, handelspapier en promessen		0,2				2,5	124,9	—	15,6	29,2		3,2	175,6
Verplichtingen in rekening-courant of voorschotrekening			0,0				780,7	—	4,1	0,0		0,0	784,8
Overige verplicht. v/t hoogste een jaar t.o.v. de overw. geldschep. instell. ²							2.922,1	—	—	—		—	2.922,1
Obligaties	25,9	0,0	0,0	0,6	0,0	—	139,3	0,0	24,6	3,1	10,3	0,0	203,8
Verp. van de internat. kredietinstell. uit hoofde van de inschr. van België	—	—	110,7	—	—	—	23,7	—	—	—	—	—	134,4
Diversen		13,0	24,8		1,9		17,4	—	46,0	1,5	0,0	0,0	104,6
(Aandelen en deelnemingen)	(.)	(0,3)	(3,2)	(.)	(.)	(—)	(30,1)	(—)	(0,4)	(—)	(9,0)	(0,0)	(43,0)
Totaal ...	25,9	13,2	135,5	0,6	1,9	2,5	4.009,6	0,0	90,3	33,8	10,3	3,2	4.326,8

Financiële instellingen													
<i>Overwegend geldscheppende instellingen</i>													
Geld	846,3	10,1	2,6	38,2	4,3	—	—	0,0	21,1	3,0	5,4	0,0	931,0
Geld op zeer korte termijn (Belgische franken)	—	—	—	0,0	—	11,5	8,9	0,0	0,8	0,0	—	0,0	21,2
Andere brutoverplichtingen tegenover het buitenland	—	—	—	—	—	4.505,9	—	—	—	0,0	—	—	4.505,9
Andere deposito's in buitenlandse valuta's voor ten hoogste een jaar	128,8	—	—	—	—	—	—	—	—	—	—	—	128,8
Andere deposito's op gewone boekjes	423,7	—	—	—	—	—	—	—	—	—	—	—	423,7
Andere deposito's voor ten hoogste een jaar	412,5	0,6	—	0,0	2,7	—	—	—	2,6	2,8	0,0	0,0	421,2
Verplichtingen niet elders vermeld	—	—	0,0	—	—	—	472,1	0,0	0,0	0,0	—	0,0	472,1
Deposito's voor meer dan een jaar	30,3	—	—	—	0,0	—	0,4	—	1,2	—	0,0	0,0	31,9
Kasbons en obligaties, voor meer dan een jaar	352,9	—	—	0,2	—	—	0,7	—	1,6	1,0	1,1	0,0	357,5
Diversen	0,4	—	0,5	0,0	0,0	—	0,0	0,0	29,4	10,7	0,0	460,7	501,7
(Aandelen en deelnemingen)	(53,9)	(.)	(0,2)	(.)	(.)	(.)	(8,1)	(0,0)	(2,8)	(.)	(1,2)	(.)	(66,2)
Totaal ...	2.194,9	10,7	3,1	38,4	7,0	4.517,4	482,1	0,0	56,7	17,5	6,5	460,7	7.795,0
<i>Rentenfondsen</i>													
Geld op zeer korte termijn (Belgische franken)	—	—	—	0,0	—	0,0	0,0	—	0,0	0,0	—	0,0	0,0
Verplichtingen in rekening-courant of voorschotrekening	—	—	—	—	—	—	202,0	—	0,0	0,0	—	—	202,0
Certificaten voor ten hoogste een jaar	—	—	—	0,0	—	2,9	2,6	—	9,2	0,5	—	—	15,2
Diversen	—	—	2,8	—	—	—	0,0	—	0,0	0,0	—	0,9	3,7
Totaal ...	—	—	2,8	0,0	—	2,9	204,6	—	9,2	0,5	—	0,9	220,9
<i>Spaarkassen, hypotheek- en kapitalisatiemaatschappijen</i>													
Geld	73,4	0,1	0,0	0,4	8,5	0,1	0,1	—	0,8	4,0	9,6	0,3	97,3
Geld op zeer korte termijn (Belgische franken)	—	—	—	—	—	—	0,0	0,0	0,0	0,0	—	0,0	0,0
Accepten, handelspapier en promessen	—	—	—	—	—	—	0,0	0,0	0,0	0,0	—	0,0	0,0
Verplichtingen in rekening-courant of voorschotrekening	0,0	—	—	—	—	—	7,8	—	0,0	0,1	0,0	0,0	7,9
Andere deposito's in buitenlandse valuta's voor ten hoogste een jaar	1,0	—	—	—	—	16,7	—	—	—	—	—	0,0	17,7
Deposito's op gewone boekjes	645,5	—	—	—	—	—	—	—	—	—	—	—	645,5
Andere deposito's voor ten hoogste een jaar	70,5	2,4	0,4	0,6	7,1	6,7	0,0	—	0,0	2,0	17,3	0,0	107,0
Deposito's voor meer dan een jaar	95,6	0,0	—	0,0	0,0	0,9	—	—	—	—	—	—	96,5
Kasbons voor ten hoogste een jaar	32,3	0,0	—	0,0	0,0	—	0,0	—	0,0	0,0	0,0	0,0	32,3
Kasbons en obligaties, voor meer dan een jaar	498,6	0,0	—	0,0	0,0	—	1,1	—	1,6	0,1	1,2	0,0	502,6
Wiskundige reserves	0,5	—	—	—	—	—	—	—	—	—	—	—	0,5
Diversen	52,2	0,0	1,0	24,4	0,0	17,7	44,9	0,0	2,7	0,2	0,0	53,5	196,6
(Aandelen en deelnemingen)	(5,4)	(.)	(.)	(.)	(.)	(.)	(.)	(—)	(5,1)	(.)	(2,5)	(.)	(13,0)
Totaal ...	1.469,6	2,5	1,4	25,4	15,6	42,1	53,9	0,0	5,1	6,4	28,1	53,8	1.703,9
<i>Kredietinstellingen van de overheidssector</i>													
Geld	14,7	0,0	—	0,4	0,2	—	0,1	—	0,0	0,0	0,6	0,0	16,0
Geld op zeer korte termijn (Belgische franken)	0,2	—	—	0,0	—	0,6	0,0	0,0	1,1	0,7	—	0,0	2,6
Verplichtingen in rekening-courant of voorschotrekening	0,0	0,0	—	0,0	0,0	0,0	0,4	—	0,0	15,7	0,0	0,0	16,1
Deposito's op gewone boekjes	161,9	—	—	—	—	—	—	—	0,0	—	—	—	161,9
Andere deposito's voor ten hoogste een jaar	36,3	7,6	—	23,2	8,4	2,8	0,3	—	0,6	0,0	3,1	0,0	82,3
Kasbons voor ten hoogste 1 jaar, verkrijgb. door elke belegger	51,0	0,0	0,0	0,0	0,0	—	0,0	—	0,0	0,2	0,0	0,0	51,2
Kasbons voor ten hoogste 1 jaar, niet verkrijgb. door elke belegger	—	0,0	0,0	0,0	0,0	0,0	18,5	—	0,0	0,0	0,0	0,0	18,5
Kasbons en oblig., voor meer dan 1 jaar, verkrijgb. door elke beleg.	728,3	0,7	0,0	0,7	3,6	1,3	74,9	3,1	76,0	30,2	36,3	0,0	955,1
Kasbons en oblig., voor meer dan 1 jaar, niet verkrijgb. door elke beleg.	—	0,0	0,0	0,0	0,4	133,1	41,3	—	75,8	2,8	18,1	16,6	288,1
Diversen	1,9	0,2	84,6	0,0	0,0	7,5	45,8	—	1,3	1,6	0,0	127,9	270,8
(Aandelen en deelnemingen)	(0,1)	(0,0)	(1,9)	(3,5)	(0,0)	(0,0)	(0,4)	(—)	(0,1)	(0,0)	(0,0)	(0,0)	(6,0)
Totaal ...	994,3	8,5	84,6	24,3	12,6	145,3	181,3	3,1	154,8	51,2	58,1	144,5	1.862,6
<i>Overige instellingen¹</i>													
Obligaties niet verkrijgbaar door elke belegger	—	0,0	—	0,0	0,0	0,0	0,0	0,0	0,0	0,0	0,0	0,0	0,0
Reserves van de sociale verzekering	66,6	—	—	—	—	—	—	—	—	—	—	—	66,6
Wiskundige reserves	576,8	—	—	—	—	—	—	—	—	—	—	—	576,8
Diversen	7,2	0,0	0,2	0,0	0,2	0,0	0,0	—	1,4	0,0	0,0	2,6	11,6
(Aandelen en deelnemingen)	(3,1)	(.)	(.)	(.)	(.)	(.)	(.)	(—)	(0,3)	(—)	(0,2)	(0,0)	(3,6)
Totaal ...	650,6	0,0	0,2	0,0	0,2	0,0	0,0	0,0	1,4	0,0	0,0	2,6	655,0
Niet bepaalde sectoren en aanpassingen	—	24,4	0,0	0,0	9,9	—	334,6	5,2	68,7	83,1	30,4	—	556,3
Totaal van de vorderingen	6.304,2	128,8	360,2	104,3	310,7	5.517,4	7.868,1	220,9	1.720,8	1.881,6	577,3	804,9	25.799,2

¹ Instellingen voor verzekering op het leven en tegen arbeidsongevallen, pensioenfondsen.

² Inclusief de goudvoorraad van de N.B.B.

XII - 1b. — UITSTAANDE VORDERINGEN EN SCHULDEN OP 31 DECEMBER 1984 (Miljarden franken)

VORDERINGEN PER SECTOR EN PER SOORT	Nationale niet-financiële sectoren					Buitenland	Financiële instellingen					Niet bepaalde sectoren en aanpassingen	Totaal van de schulden
	Privé-bedrijven en particulieren	Overheidsbedrijven	Staat (Schatkist)	Niet elders vermelde overheidssector	Sociale verzekering		Overwegend geld-scheppende instellingen	Rentenfonds	Spaarkassen, hypotheek- en kapitaal-satiemaatschappijen	Kredietinstellingen van de overheidssector	Overige instellingen ¹		
SCHULDEN PER SECTOR EN PER SOORT													
Nationale niet-financiële sectoren													
<i>Privé-bedrijven en particulieren</i>													
Accepten, handelspapier en promessen		0,5	—	.	.	0,2	213,5	—	44,5	12,9	1,6	0,2	273,4
Verplichtingen in rekening-courant of voorschotrekening	19,5						858,2	—	15,9	22,7		0,0	916,3
Obligaties	85,7	0,0	0,0	0,0	0,0	8,3	14,1	—	31,2	0,2	58,5	0,0	198,0
Andere leningen voor meer dan een jaar		0,3		0,0	3,1		0,0	—	583,4	772,5	185,8	0,0	1.545,1
Diversen	0,0	9,4	75,3		260,3		0,0	—	2,8	0,6	4,9	0,0	353,3
(Aandelen en deelnemingen)	(1.203,2)	(11,2)	(56,1)	(.)	(0,2)	(0,0)	(4,6)	(—)	(7,2)	(0,3)	(33,6)	(0,0)	(1.316,4)
Totaal ...	105,2	10,2	75,3	0,0	263,4	8,5	1.085,8	—	677,8	808,9	250,8	0,2	3.286,1
<i>Overheidsbedrijven</i>													
Accepten, handelspapier en promessen	0,0		—	0,0	0,0	0,0	0,0	—	0,0	0,4		0,0	0,4
Verplichtingen in rekening-courant of voorschotrekening	0,3	0,0	0,0		0,0	4,5	2,3	—	0,0	6,8	0,0	0,0	13,9
Certificaten voor ten hoogste een jaar	—	0,0	—	0,0	0,0	0,0	0,0	—	0,0	0,0	0,0	—	0,0
Obligaties verkrijgbaar door elke belegger	34,5	1,1	0,0	0,2	0,4	0,0	23,6	1,9	19,3	6,4	11,4	0,0	98,8
Obligaties niet verkrijgbaar door elke belegger	—	0,1	0,0	0,0	0,0	56,1	41,9	0,0	21,0	26,4	7,9	14,9	168,3
Andere leningen voor meer dan een jaar	5,6	0,0		0,0		14,6	7,0	—	2,2	93,9	0,7	0,0	124,0
Diversen	32,8	0,6	16,2	1,7	2,1	6,6	0,0	—	0,0	0,0	0,0	21,9	81,9
(Aandelen en deelnemingen)	(0,0)	(0,8)	(44,4)	(27,3)	(0,0)	(.)	(0,4)	(—)	(2,4)	(0,9)	(2,5)	(0,7)	(79,4)
Totaal ...	73,2	1,8	16,2	1,9	2,5	81,8	74,8	1,9	42,5	133,9	20,0	36,8	487,3
<i>Staat (Schatkist)</i>													
Gelden van derden	19,0	0,0	—	0,4	0,0	1,9	70,6	0,0	0,0	0,0	0,0	68,2	160,1
Certificaten voor ten hoogste een jaar	—	6,7	—	6,0	0,9	362,2	518,5	219,3	177,5	180,2	0,0	0,0	1.471,3
Obligaties verkrijgbaar door elke belegger	618,2	13,3	—	12,3	16,7	3,4	524,9	20,0	331,3	139,7	172,3	0,0	1.852,1
Obligaties niet verkrijgbaar door elke belegger	—	0,0	—	0,0	0,0	471,4	283,1	0,0	78,1	33,2	5,1	0,0	870,9
Diversen		14,9	—	0,0	23,0	0,4	4,1	0,0	17,5	9,1	2,1	0,0	71,1
Totaal ...	637,2	34,9	—	18,7	40,6	839,3	1.401,2	239,3	604,4	362,2	179,5	68,2	4.425,5
<i>Niet elders vermelde overheidssector (o.m. lagere overheid)</i>													
Geld op zeer korte termijn (Belgische franken)	—	—	—	0,0	—	0,0	0,0	0,0	0,0	0,0	—	0,0	0,0
Accepten, handelspapier en promessen	—	—	—	—	—	—	0,0	—	—	—	—	—	0,0
Verplichtingen in rekening-courant of voorschotrekening	—	—	—	—	—	—	94,3	—	0,0	8,7	0,0	0,0	103,0
Obligaties verkrijgbaar door elke belegger	29,9	0,0	0,0	0,4	0,8	0,0	19,8	1,5	17,3	18,6	9,9	0,0	98,2
Obligaties niet verkrijgbaar door elke belegger	—	0,0	0,0	0,0	0,0	26,7	81,5	0,0	33,2	14,6	4,3	4,1	164,4
Andere leningen voor meer dan een jaar	—	11,9					0,0	—	66,0	458,7	0,0	0,0	536,6
Diversen	12,9	2,4	28,9		0,0		4,0	—	0,0	20,3	0,0	0,0	68,5
(Aandelen en deelnemingen)	(—)	(—)	(0,8)	(—)	(—)	(—)	(—)	(—)	(—)	(—)	(—)	(—)	(0,8)
Totaal ...	42,8	14,3	28,9	0,4	0,8	26,7	199,6	1,5	116,5	520,9	14,2	4,1	970,7
<i>Sociale verzekering</i>													
Accepten, handelspapier en promessen	—	—	—	—	—	—	0,0	—	—	—	—	—	0,0
Verplichtingen in rekening-courant of voorschotrekening	—	—	—	—	—	—	4,0	—	0,0	—	—	—	4,0
Certificaten voor ten hoogste een jaar	—	0,0	0,0	0,0	0,0	0,0	0,0	0,0	0,0	0,0	0,0	0,0	0,0
Obligaties verkrijgbaar door elke belegger	0,0	0,0	0,0	0,0	0,0	0,0	0,0	0,0	0,0	0,0	0,0	0,0	0,0
Obligaties niet verkrijgbaar door elke belegger	3,0	0,0	0,0	0,0	0,2	0,2	14,9	0,0	22,6	6,0	6,9	0,0	53,8
Reserves van de sociale verzekering	28,0	—	—	—	—	19,4	—	—	—	—	—	—	47,4
Diversen	162,5	0,6	14,7	0,0	0,0	0,0	0,4	—	1,0	2,5	5,2	54,3	241,2
Totaal ...	193,5	0,6	14,7	0,0	0,2	19,6	19,3	0,0	23,6	8,5	12,1	54,3	346,4
Buitenland													
Geld op zeer korte termijn (Belgische franken)	—	—	—	0,0	—	—	2,0	0,0	0,0	0,0	—	0,0	2,0
Accepten, handelspapier en promessen		0,2				2,7	127,8	—	16,8	30,0		2,6	180,1
Verplichtingen in rekening-courant of voorschotrekening			0,0				920,9	—	6,8	0,0		0,0	927,7
Overige verplicht. v/t hoogste een jaar t.o.v. de overw. geldschep. instell. ²							3.505,4	—	—	—		—	3.505,4
Obligaties	28,0	0,0	0,0	0,1	0,0	—	245,1	0,0	33,2	6,7	10,5	0,0	323,6
Verpl. van de internat. kredietinstell. uit hoofde van de inschr. van België	—	—	125,5	—	—	—	25,0	—	—	—	—	—	150,5
Diversen	—	15,5	32,8	—	2,4	—	16,6	—	55,3	0,7	0,0	0,0	123,3
(Aandelen en deelnemingen)	(.)	(0,3)	(3,9)	(.)	(.)	(—)	(35,2)	(—)	(0,6)	(—)	(9,1)	(0,0)	(49,1)
Totaal ...	28,0	15,7	158,3	0,1	2,4	2,7	4.842,8	0,0	112,1	37,4	10,5	2,6	5.212,6

Financiële instellingen													
<i>Overwegend geldscheppende instellingen</i>													
Geld	821,6	11,7	2,0	51,0	6,4	—	—	0,0	30,8	4,9	5,8	0,0	934,2
Geld op zeer korte termijn (Belgische franken)	—	—	—	0,0	—	21,7	10,2	0,0	0,0	0,0	—	0,0	31,9
Andere brutoverplichtingen tegenover het buitenland	—	—	—	—	—	5.433,4	—	—	—	0,0	—	—	5.433,4
Andere deposito's in buitenlandse valuta's voor ten hoogste een jaar	137,9	—	—	—	—	—	—	—	—	—	—	0,0	137,9
Andere deposito's op gewone boekjes	462,7	—	—	—	—	—	—	—	—	—	—	—	462,7
Andere deposito's voor ten hoogste een jaar	439,3	0,1	—	0,0	6,4	—	—	—	2,5	6,2	0,0	0,0	454,5
Verplichtingen niet elders vermeld	—	—	0,0	—	—	—	455,6	0,0	0,0	0,0	—	—	455,6
Deposito's voor meer dan een jaar	30,8	—	—	—	0,0	—	0,0	—	1,7	—	0,0	0,0	32,5
Kasbons en obligaties, voor meer dan een jaar	389,1	—	—	0,0	—	—	0,8	—	2,4	1,0	1,8	0,0	395,1
Diversen	0,4	—	0,5	0,0	0,0	—	0,0	—	20,4	10,2	0,0	545,4	576,9
(Aandelen en deelnemingen)	(56,5)	(.)	(0,2)	(.)	(.)	(.)	(7,9)	(0,0)	(2,7)	(.)	(1,5)	(.)	(68,8)
Totaal	2.281,8	11,8	2,5	51,0	12,8	5.455,1	466,6	0,0	57,8	22,3	7,6	545,4	8.914,7
<i>Rentenfondsen</i>													
Geld op zeer korte termijn (Belgische franken)	—	—	—	0,0	—	3,6	1,5	—	0,3	0,0	—	0,0	5,4
Verplichtingen in rekening-courant of voorschotrekening	—	—	—	—	—	—	200,6	—	0,0	0,0	—	—	200,6
Certificaten voor ten hoogste een jaar	—	—	—	0,0	—	5,0	19,6	—	16,9	0,0	—	—	41,5
Diversen	—	—	2,8	—	—	—	0,0	—	0,0	0,0	—	1,0	3,8
Totaal	—	—	2,8	0,0	—	8,6	221,7	—	17,2	0,0	—	1,0	251,3
<i>Spaarkassen, hypotheek- en kapitalisatiemaatschappijen</i>													
Geld	77,0	0,0	0,0	0,2	7,2	0,2	0,1	—	0,1	0,8	12,4	0,0	98,0
Geld op zeer korte termijn (Belgische franken)	—	—	—	—	—	—	0,0	0,0	0,0	0,0	—	0,0	0,0
Accepten, handelspapier en promessen	—	—	—	—	—	—	0,0	—	0,0	0,0	—	0,0	0,0
Verplichtingen in rekening-courant of voorschotrekening	0,0	—	—	—	—	—	6,4	—	0,0	0,0	0,0	0,0	6,4
Andere deposito's in buitenlandse valuta's voor ten hoogste een jaar	1,3	—	—	—	—	19,8	—	—	—	—	—	—	21,1
Deposito's op gewone boekjes	696,3	—	—	—	—	—	—	—	—	—	—	—	696,3
Andere deposito's voor ten hoogste een jaar	80,2	1,7	0,4	0,3	12,6	11,0	0,0	—	0,0	0,2	24,1	0,0	130,5
Deposito's voor meer dan een jaar	97,9	0,0	—	0,0	0,0	1,4	—	—	0,2	—	—	—	99,5
Kasbons voor ten hoogste een jaar	34,7	0,0	—	0,0	0,0	—	0,0	—	0,0	0,0	0,0	0,0	34,7
Kasbons en obligaties, voor meer dan een jaar	545,3	0,0	—	0,0	0,0	—	0,9	—	1,1	0,5	0,3	0,0	548,1
Wiskundige reserves	0,5	—	—	—	—	—	—	—	—	—	—	—	0,5
Diversen	61,2	0,0	1,1	24,4	0,0	33,1	57,9	0,0	2,6	2,3	0,0	62,2	244,8
(Aandelen en deelnemingen)	(10,5)	(.)	(.)	(.)	(.)	(.)	(.)	(—)	(3,2)	(.)	(2,5)	(.)	(16,2)
Totaal	1.594,4	1,7	1,5	24,9	19,8	65,5	65,3	0,0	4,0	3,8	36,8	62,2	1.879,9
<i>Kredietinstellingen van de overheidssector</i>													
Geld	15,9	0,0	—	1,0	0,1	—	0,1	—	0,1	0,0	0,5	0,0	17,7
Geld op zeer korte termijn (Belgische franken)	0,2	—	—	0,0	—	0,3	0,7	0,0	2,9	1,0	—	0,0	5,1
Verplichtingen in rekening-courant of voorschotrekening	0,0	0,0	—	0,0	0,0	0,3	0,6	—	0,0	16,8	—	0,0	17,7
Deposito's op gewone boekjes	186,5	—	—	—	—	—	—	—	0,0	—	—	—	186,5
Andere deposito's voor ten hoogste een jaar	43,9	11,3	—	34,7	7,2	3,3	0,2	—	0,8	0,0	2,2	0,0	103,6
Kasbons voor ten hoogste 1 jaar, verkrijgb. door elke belegger	52,8	0,0	0,0	0,0	0,0	—	0,0	—	0,0	0,3	0,0	0,0	53,1
Kasbons voor ten hoogste 1 jaar, niet verkrijgb. door elke belegger	—	0,0	0,0	0,0	0,0	—	17,0	—	0,0	0,0	0,0	0,0	17,0
Kasbons en oblig., voor meer dan 1 jaar, verkrijgb. door elke beleg.	783,3	0,6	0,0	0,7	3,9	1,3	66,7	3,2	73,2	40,9	40,1	0,0	1.013,9
Kasbons en oblig., voor meer dan 1 jaar, niet verkrijgb. door elke beleg.	—	0,0	0,0	0,0	0,4	130,9	49,4	—	76,2	3,9	17,9	13,8	292,5
Diversen	2,4	0,2	96,8	0,9	2,4	26,1	46,0	—	3,5	19,1	0,0	148,2	345,6
(Aandelen en deelnemingen)	(0,0)	(0,0)	(1,9)	(3,5)	(0,0)	(0,0)	(0,4)	(—)	(0,5)	(0,0)	(0,0)	(0,0)	(6,3)
Totaal	1.085,0	12,1	96,8	37,3	14,0	162,2	180,7	3,2	156,7	82,0	60,7	162,0	2.052,7
<i>Overige instellingen¹</i>													
Obligaties niet verkrijgbaar door elke belegger	—	0,0	—	0,0	0,0	0,0	0,0	0,0	0,0	0,0	0,0	0,0	0,0
Reserves van de sociale verzekering	77,2	—	—	—	—	—	—	—	—	—	—	—	77,2
Wiskundige reserves	609,7	—	—	—	—	—	—	—	—	—	—	—	609,7
Diversen	7,8	0,0	0,1	0,0	0,2	0,0	0,0	—	1,6	0,0	0,0	3,8	13,5
(Aandelen en deelnemingen)	(4,1)	(.)	(.)	(.)	(.)	(.)	(.)	(—)	(0,3)	(—)	(0,2)	(0,0)	(4,6)
Totaal	694,7	0,0	0,1	0,0	0,2	0,0	0,0	0,0	1,6	0,0	0,0	3,8	700,4
Niet bepaalde sectoren en aanpassingen		21,3	0,0	0,0	11,3		435,9	5,5	84,2	94,9	32,9	—	686,0
Totaal van de vorderingen	6.735,8	124,4	397,1	134,3	368,0	6.670,0	8.993,7	251,4	1.898,4	2.074,8	625,1	940,6	29.213,6

¹ Instellingen voor verzekering op het leven en tegen arbeidsongevallen, pensioenfondsen.

² Inclusief de goudvoorraad van de N.B.B.

XII - 2. — BEWEGINGEN VAN DE VORDERINGEN EN SCHULDEN IN 1984 (Miljarden franken)

VORDERINGEN PER SECTOR EN PER SOORT	Nationale niet-financiële sectoren					Buitenland	Financiële instellingen					Niet bepaalde sectoren en aanpassingen	Totaal van de schulden
	Privé-bedrijven en particulieren	Overheidsbedrijven	Staat (Schatkist)	Niet elders vermelde overheidssector	Sociale verzekering		Overwegend geld-scheppende instellingen	Rentenfondsen	Spaarkassen, hypotheek- en kapitalisatiemaatschappijen	Kredietinstellingen van de overheidssector	Overige instellingen		
SCHULDEN PER SECTOR EN PER SOORT													
Nationale niet-financiële sectoren													
<i>Privé-bedrijven en particulieren</i>													
Accepten, handelspapier en promessen		- 1,0	—	.	.	- 0,9	- 15,0	—	+ 7,8	+ 3,5	+ 0,9	- 4,2	- 8,9
Verplichtingen in rekening-courant of voorschotrekening	- 2,3						+ 27,2	—	- 2,0	- 1,1		0,0	+ 21,8
Obligaties	+ 5,1	0,0	0,0	0,0	0,0	+ 0,7	- 1,2	—	+ 0,4	+ 0,2	- 7,7	0,0	- 2,5
Andere leningen voor meer dan een jaar		- 0,1		0,0	+ 0,4		0,0	—	- 7,6	+ 32,4	+ 9,0	0,0	+ 34,1
Diversen	0,0	- 1,5	+ 0,2		+ 37,3	+ 22,2	0,0	—	+ 1,6	+ 0,2	+ 0,2	0,0	+ 60,2
(Aandelen en deelnemingen)	(+ 89,9)	(+ 0,4)	(+ 1,4)	(.)	(0,0)	(- 2,8)	(- 0,5)	(-)	(+ 0,3)	(+ 0,2)	(+ 3,9)	(0,0)	(+ 92,8)
Totaal ...	+ 2,8	- 2,6	+ 0,2	0,0	+ 37,7	+ 22,0	+ 11,0	—	+ 0,2	+ 35,2	+ 2,4	- 4,2	+ 104,7
<i>Overheidsbedrijven</i>													
Accepten, handelspapier en promessen	0,0		—	0,0	0,0	0,0	- 0,6	—	0,0	0,0		0,0	- 0,6
Verplichtingen in rekening-courant of voorschotrekening	- 0,2	0,0	0,0		0,0	+ 1,6	- 2,9	—	0,0	- 2,4	0,0	0,0	- 3,9
Certificaten voor ten hoogste een jaar		0,0	—	0,0	0,0	0,0	0,0	—	0,0	0,0	0,0	—	0,0
Obligaties verkrijgbaar door elke belegger	- 7,4	- 0,2	0,0	- 0,1	- 0,1	0,0	- 0,2	- 0,7	- 3,3	+ 1,8	+ 0,1	0,0	- 10,1
Obligaties niet verkrijgbaar door elke belegger		0,0	0,0	- 0,1	- 0,1	+ 9,3	+ 2,8	0,0	+ 6,0	- 3,5	+ 0,4	+ 4,9	+ 19,7
Andere leningen voor meer dan een jaar	+ 5,5	0,0		0,0		+ 0,1	+ 0,4	—	+ 1,4	- 0,1	+ 0,1	0,0	+ 7,4
Diversen	+ 1,5	- 0,4	- 1,6	+ 0,5	+ 0,7	+ 0,6	0,0	—	0,0	0,0	0,0	+ 1,5	+ 2,8
(Aandelen en deelnemingen)	(0,0)	(0,0)	(+ 0,9)	(- 0,7)	(0,0)	(.)	(0,0)	(-)	(+ 0,8)	(0,0)	(0,0)	(0,0)	(+ 1,0)
Totaal ...	- 0,6	- 0,6	- 1,6	+ 0,3	+ 0,5	+ 11,6	- 0,5	- 0,7	+ 4,1	- 4,2	+ 0,6	+ 6,4	+ 15,3
<i>Staat (Schatkist)</i>													
Gelden van derden	+ 2,2	0,0	—	- 2,2	0,0	- 3,2	- 13,7	0,0	0,0	0,0	0,0	+ 20,1	+ 3,2
Certificaten voor ten hoogste een jaar		- 1,0	—	+ 5,6	+ 0,2	+ 7,9	+ 0,7	+ 30,9	+ 13,7	+ 61,1	0,0	0,0	+ 119,1
Obligaties verkrijgbaar door elke belegger	+ 28,0	+ 0,1	—	+ 1,7	+ 1,2	- 1,1	+ 17,2	0,0	+ 35,7	+ 31,2	+ 19,9	0,0	+ 133,9
Obligaties niet verkrijgbaar door elke belegger		- 0,1	—	0,0	0,0	+ 117,5	+ 83,3	0,0	+ 46,5	+ 14,8	+ 2,9	0,0	+ 264,9
Diversen		- 4,0	—	0,0	+ 4,4	- 0,2	+ 0,4	0,0	+ 1,1	+ 0,5	- 0,3	0,0	+ 1,9
Totaal ...	+ 30,2	- 5,0	—	+ 5,1	+ 5,8	+ 120,9	+ 87,9	+ 30,9	+ 97,0	+ 107,6	+ 22,5	+ 20,1	+ 523,0
<i>Niet elders vermelde overheidssector (o.m. lagere overheid)</i>													
Geld op zeer korte termijn (Belgische franken)	—	—	—	0,0	—	0,0	0,0	0,0	0,0	0,0	—	0,0	0,0
Accepten, handelspapier en promessen	—	—	—	—	—	—	0,0	—	—	—	—	—	0,0
Verplichtingen in rekening-courant of voorschotrekening	—	—	—	—	—	—	+ 23,8	—	0,0	- 41,3	0,0	0,0	- 17,5
Obligaties verkrijgbaar door elke belegger	+ 4,3	0,0	0,0	0,0	+ 0,2	- 0,1	+ 9,0	- 0,1	+ 9,7	+ 15,5	+ 3,8	0,0	+ 42,3
Obligaties niet verkrijgbaar door elke belegger		0,0	0,0	0,0	0,0	+ 1,1	+ 23,8	0,0	+ 9,3	+ 0,2	+ 1,0	- 2,5	+ 32,9
Andere leningen voor meer dan een jaar		- 0,1	—				+ 0,0	—	+ 10,0	+ 34,4	0,0	0,0	+ 44,3
Diversen	+ 0,3	+ 0,4	+ 3,5		0,0		+ 0,2	—	+ 0,0	- 4,6	0,0	0,0	- 0,2
(Aandelen en deelnemingen)	(-)	(-)	(+ 0,6)	(-)	(-)	(-)	(-)	(-)	(-)	(-)	(-)	(-)	(+ 0,6)
Totaal ...	+ 4,6	+ 0,3	+ 3,5	0,0	+ 0,2	+ 1,0	+ 56,8	- 0,1	+ 29,0	+ 4,2	+ 4,8	- 2,5	+ 101,8
<i>Sociale verzekering</i>													
Accepten, handelspapier en promessen	—	—	—	—	—	—	0,0	—	—	—	—	—	0,0
Verplichtingen in rekening-courant of voorschotrekening	—	—	—	—	—	—	- 0,4	—	0,0	—	—	—	- 0,4
Certificaten voor ten hoogste een jaar	—	0,0	0,0	0,0	0,0	0,0	0,0	0,0	0,0	0,0	0,0	0,0	0,0
Obligaties verkrijgbaar door elke belegger	0,0	0,0	0,0	0,0	0,0	0,0	0,0	0,0	0,0	0,0	0,0	0,0	0,0
Obligaties niet verkrijgbaar door elke belegger	- 0,2	0,0	0,0	0,0	- 0,2	0,0	- 1,0	0,0	- 0,6	0,0	- 0,2	0,0	- 2,2
Reserves van de sociale verzekering	+ 10,8	—	—	—	—	+ 1,3 ²	—	—	—	—	—	—	+ 12,1
Diversen	+ 35,4	+ 0,2	+ 0,4	0,0	0,0	- 0,2	- 0,3	—	+ 0,5	+ 2,5	+ 2,6	+ 4,6	+ 45,7
Totaal ...	+ 46,0	+ 0,2	+ 0,4	0,0	- 0,2	+ 1,1	- 1,7	0,0	- 0,1	+ 2,5	+ 2,4	+ 4,6	+ 55,2
Buitenland													
Geld op zeer korte termijn (Belgische franken)	—	—	—	0,0	—	—	+ 0,5	0,0	0,0	0,0	—	0,0	+ 0,5
Accepten, handelspapier en promessen		0,0	—			+ 0,2	+ 2,9	—	+ 1,2	+ 0,8		- 0,6	+ 4,5
Verplichtingen in rekening-courant of voorschotrekening			0,0				+ 135,6	—	+ 2,7	0,0		0,0	+ 138,3
Overige verplicht. v/t hoogste een jaar t.o.v. de overw. geldschep. instell. ³							+ 580,5	—	—	—		—	+ 580,5
Andere deposito's in deviezen voor ten hoogste een jaar	- 14,0	0,0	—	—	—	—	—	—	—	—	—	—	- 14,0
Andere deposito's in Belgische franken voor ten hoogste een jaar	+ 53,8	0,0	—	—	—	—	—	—	—	—	—	—	+ 53,8
Obligaties	+ 114,0 ⁴	0,0	0,0	- 0,5	0,0	—	+ 105,8	0,0	+ 8,6	+ 3,6	+ 0,2 ⁴	0,0	+ 231,7
Verpl. van de internat. kredietinstell. uit hoofde van de inschr. van België	—	—	+ 8,5	—	—	—	+ 1,3	—	—	—	—	+ 6,3	+ 16,1
Diversen	+ 15,5	+ 2,5	+ 8,0	—	+ 0,5	—	- 0,8	—	+ 9,3	- 0,8	0,0	+ 50,8	+ 85,0
(Aandelen en deelnemingen)	(- 3,8) ⁴	(0,0)	(+ 0,7)	(.)	(.)	(-)	(+ 5,1)	(-)	(+ 0,2)	(-)	(+ 0,1) ⁴	(0,0)	(+ 2,3)
Totaal ...	+ 169,3	+ 2,5	+ 16,5	- 0,5	+ 0,5	+ 0,2	+ 825,8	0,0	+ 21,8	+ 3,6	+ 0,2	+ 56,5	+ 1.096,4

Financiële instellingen														
<i>Overwegend geldscheppende instellingen</i>														
Geld	- 24,7	+ 1,6	- 0,6	+ 12,8	+ 2,1				0,0	+ 9,7	+ 1,9	+ 0,4	0,0	+ 3,2
Geld op zeer korte termijn (Belgische franken)	—	—	—	0,0	—	+ 10,2	+ 1,3	0,0	0,0	- 0,8	0,0	—	0,0	+ 10,7
Andere brutoverplichtingen tegenover het buitenland	—	—	—	—	—	+ 897,5	—	—	—	—	0,0	—	—	+ 897,5
Andere deposito's in buitenlandse valuta's voor ten hoogste een jaar	+ 4,2	—	—	—	—	—	—	—	—	—	—	—	+ 4,9	+ 9,1
Andere deposito's op gewone boekjes	+ 39,0	—	—	—	—	—	—	—	—	—	—	—	—	+ 39,0
Andere deposito's voor ten hoogste een jaar	+ 26,8	- 0,5	—	0,0	+ 3,7	—	—	—	- 0,1	+ 3,4	0,0	—	0,0	+ 33,3
Verplichtingen niet elders vermeld	—	—	0,0	—	—	—	- 16,5	0,0	0,0	0,0	—	—	0,0	- 16,5
Deposito's voor meer dan een jaar	+ 0,5	—	—	—	0,0	—	- 0,4	—	+ 0,5	—	0,0	—	0,0	+ 0,6
Kasbons en obligaties, voor meer dan een jaar	+ 36,2	—	—	- 0,2	—	—	+ 0,1	—	+ 0,8	0,0	+ 0,7	—	0,0	+ 37,6
Diversen	0,0	—	0,0	0,0	0,0	—	0,0	0,0	- 9,0	- 0,5	0,0	—	+ 115,3	+ 105,8
(Aandelen en deelnemingen)	(+ 2,6)	(.)	(0,0)	(.)	(.)	(.)	(- 0,2)	(0,0)	(- 0,1)	(.)	(+ 0,3)	(.)	(.)	(+ 2,6)
Totaal	+ 82,0	+ 1,1	- 0,6	+ 12,6	+ 5,8	+ 907,7	- 15,5	0,0	+ 1,1	+ 4,8	+ 1,1	+ 120,2	+ 1.120,3	
<i>Rentenfondsen</i>														
Geld op zeer korte termijn (Belgische franken)	—	—	—	0,0	—	+ 3,6	+ 1,5	—	+ 0,3	0,0	—	0,0	+ 5,4	
Verplichtingen in rekening-courant of voorschotrekening	—	—	—	—	—	—	- 1,4	—	0,0	0,0	—	—	- 1,4	
Certificaten voor ten hoogste een jaar	—	—	—	0,0	—	+ 2,1	+ 17,0	—	+ 7,7	- 0,5	—	—	+ 26,3	
Diversen	—	—	0,0	—	—	—	0,0	—	0,0	0,0	—	+ 0,1	+ 0,1	
Totaal	—	—	0,0	0,0	—	+ 5,7	+ 17,1	—	+ 8,0	- 0,5	—	+ 0,1	+ 30,4	
<i>Spaarkassen, hypotheek- en kapitalisatiemaatschappijen</i>														
Geld	+ 3,6	- 0,1	0,0	- 0,2	- 1,3	+ 0,1	0,0	—	- 0,7	- 3,2	+ 2,8	- 0,3	+ 0,7	
Geld op zeer korte termijn (Belgische franken)	—	—	—	—	—	—	0,0	0,0	0,0	0,0	—	0,0	0,0	
Accepten, handelspapier en promessen	—	—	—	—	—	—	0,0	—	0,0	0,0	—	0,0	0,0	
Verplichtingen in rekening-courant of voorschotrekening	0,0	—	—	—	—	—	- 1,4	—	0,0	- 0,1	0,0	0,0	- 1,5	
Andere deposito's in buitenlandse valuta's voor ten hoogste een jaar	+ 0,3	—	—	—	—	+ 3,1	—	—	—	—	—	0,0	+ 3,4	
Deposito's op gewone boekjes	+ 50,8	—	—	—	—	—	—	—	—	—	—	—	+ 50,8	
Andere deposito's voor ten hoogste een jaar	+ 9,7	- 0,7	0,0	- 0,3	+ 5,5	+ 4,3	0,0	—	0,0	- 1,8	+ 6,8	0,0	+ 23,5	
Deposito's voor meer dan een jaar	+ 2,3	0,0	—	0,0	0,0	+ 0,5	—	—	+ 0,2	—	—	—	+ 3,0	
Kasbons voor ten hoogste een jaar	+ 2,4	0,0	—	0,0	0,0	—	0,0	—	0,0	0,0	—	0,0	+ 2,4	
Kasbons en obligaties, voor meer dan een jaar	+ 46,7	0,0	—	0,0	0,0	—	- 0,2	—	- 0,5	+ 0,4	- 0,9	0,0	+ 45,5	
Wiskundige reserves	0,0	—	—	—	—	—	—	—	—	—	—	—	0,0	
Diversen	+ 9,0	0,0	+ 0,1	0,0	0,0	+ 15,4	+ 13,0	0,0	- 0,1	+ 2,1	0,0	+ 8,7	+ 48,2	
(Aandelen en deelnemingen)	(+ 5,1)	(.)	(.)	(.)	(.)	(.)	(.)	(-)	(- 1,9)	(.)	(0,0)	(.)	(+ 3,2)	
Totaal	+ 124,8	- 0,8	+ 0,1	- 0,5	+ 4,2	+ 23,4	+ 11,4	0,0	- 1,1	- 2,6	+ 8,7	+ 8,4	+ 176,0	
<i>Kredietinstellingen van de overheidssector</i>														
Geld	+ 1,2	0,0	—	+ 0,6	- 0,1	—	0,0	—	+ 0,1	0,0	- 0,1	0,0	+ 1,7	
Geld op zeer korte termijn (Belgische franken)	0,0	—	—	0,0	—	- 0,3	+ 0,7	0,0	+ 1,8	+ 0,3	—	0,0	+ 2,5	
Verplichtingen in rekening-courant of voorschotrekening	0,0	0,0	—	0,0	0,0	+ 0,3	+ 0,2	—	0,0	+ 1,1	0,0	0,0	+ 1,6	
Deposito's op gewone boekjes	+ 24,6	—	—	—	—	—	—	—	0,0	—	—	—	+ 24,6	
Andere deposito's voor ten hoogste een jaar	+ 7,6	+ 3,7	—	+ 11,5	- 1,2	+ 0,5	- 0,1	—	+ 0,2	0,0	- 0,9	0,0	+ 21,3	
Kasbons voor ten hoogste 1 jaar, verkrijgb. door elke belegger	+ 1,8	0,0	0,0	0,0	0,0	—	0,0	—	0,0	+ 0,1	0,0	0,0	+ 1,9	
Kasbons voor ten hoogste 1 jaar, niet verkrijgb. door elke belegger	—	0,0	0,0	0,0	0,0	0,0	- 1,5	—	0,0	0,0	0,0	0,0	- 1,5	
Kasbons en oblig., voor meer dan 1 jaar, verkrijgb. door elke belegger	+ 55,0	- 0,1	0,0	0,0	+ 0,3	0,0	- 8,2	+ 0,1	- 2,8	+ 10,7	+ 3,8	0,0	+ 58,8	
Kasbons en oblig., voor meer dan 1 jaar, niet verkrijgb. door elke belegger	—	0,0	0,0	0,0	0,0	- 2,2	+ 8,1	—	+ 0,4	+ 1,1	- 0,2	- 2,8	+ 4,4	
Diversen	+ 0,5	0,0	+ 12,2	+ 0,9	+ 2,4	+ 18,6	+ 0,2	—	+ 2,2	+ 17,5	0,0	+ 20,3	+ 74,8	
(Aandelen en deelnemingen)	(- 0,1)	(0,0)	(0,0)	(0,0)	(0,0)	(0,0)	(0,0)	(-)	(+ 0,4)	(0,0)	(0,0)	(0,0)	(+ 0,3)	
Totaal	+ 90,7	+ 3,6	+ 12,2	+ 13,0	+ 1,4	+ 16,9	- 0,6	+ 0,1	+ 1,9	+ 30,8	+ 2,6	+ 17,5	+ 190,1	
<i>Overige instellingen¹</i>														
Obligaties niet verkrijgbaar door elke belegger	—	0,0	—	0,0	0,0	0,0	0,0	0,0	0,0	0,0	0,0	0,0	0,0	
Reserves van de sociale verzekering	+ 10,6	—	—	—	—	—	—	—	—	—	—	—	+ 10,6	
Wiskundige reserves	+ 32,9	—	—	—	—	—	—	—	—	—	—	—	+ 32,9	
Diversen	+ 0,6	0,0	- 0,1	0,0	0,0	0,0	0,0	—	+ 0,2	0,0	0,0	+ 1,2	+ 1,9	
(Aandelen en deelnemingen)	(+ 1,0)	(.)	(.)	(.)	(.)	(.)	(.)	(-)	(0,0)	(-)	(0,0)	(0,0)	(+ 1,0)	
Totaal	+ 44,1	0,0	- 0,1	0,0	0,0	0,0	0,0	0,0	+ 0,2	0,0	0,0	+ 1,2	+ 45,4	
Niet bepaalde sectoren en aanpassingen		- 3,1	0,0	0,0	+ 1,4	+ 6,3	+ 134,6	+ 0,3	+ 15,5	+ 11,8	+ 2,5	—	+ 169,3	
Totaal van de vorderingen	+ 593,9	- 4,4	+ 30,6	+ 30,0	+ 57,3	+ 1.116,8	+ 1.126,3	+ 30,5	+ 177,6	+ 193,2	+ 47,8	+ 228,3	+ 3.627,9	

¹ Instellingen voor verzekering op het leven en tegen arbeidsongevallen, pensioenfondsen.

² In de betalingsbalans is deze beweging niet opgenomen in de kapitaalverrichtingen.

³ Inclusief de goudvoorraad van de N.B.B.

⁴ Cf. rubriek 4.2311 van tabel IX-1.

XII - 3a. — UITSTAANDE VORDERINGEN EN SCHULDEN OP 31 DECEMBER 1983

Totalen per sector

(Miljarden franken)

Vorderingen per sector	Privé- bedrijven en particulieren	Overheids- bedrijven	Staat (Schatkist)	Overheids- sector niet elders vermeld	Sociale verzekering	Niet- financiële nationale sectoren samen	Buitenland	Overwegend geld- scheppende instellingen	Rentenfonds	Spaar- kassen, hypotheek- en kapitali- satiemaat- schappijen	Krediet instellingen van de overheids- sector	Overige instellingen	Financiële instellingen samen	Niet bepaalde sectoren en aan- passingen	Totaal van de schulden
Schulden per sector	(1)	(2)	(3)	(4)	(5)	(6) = (1) tot (5)	(7)	(8)	(9)	(10)	(11)	(12)	(13) = (8) tot (12)	(14)	(15) = (6) + (7) + (13) + (14)
1. Privé-bedrijven en particulieren ...	102,4	12,8	75,1	0,0	225,7	416,0	8,7	1.060,1	—	677,6	773,7	248,4	2.759,8	4,4	3.188,9
2. Overheidsbedrijven	73,8	2,4	17,8	1,6	2,0	97,6	70,2	75,3	2,6	38,4	138,1	19,4	273,8	30,4	472,0
3. Staat (Schatkist)	607,0	39,9	—	13,6	34,8	695,3	684,1	1.302,8	208,4	507,4	254,6	157,0	2.430,2	48,1	3.857,7
4. Overheidssector niet elders vermeld	38,2	14,0	25,4	0,4	0,6	78,6	25,7	142,8	1,6	87,5	516,7	9,4	758,0	6,6	868,9
5. Sociale verzekering	147,5	0,4	14,3	0,0	0,4	162,6	18,5	21,0	0,0	23,7	6,0	9,7	60,4	49,7	291,2
6. Niet-financiële nationale sectoren samen	968,9	69,5	132,6	15,6	263,5	1.450,1	807,2	2.602,0	212,6	1.334,6	1.689,1	443,9	6.282,2	139,2	8.678,7
7. Buitenland	25,9	13,2	135,5	0,6	1,9	177,1	2,5	4.009,6	0,0	90,3	33,8	10,3	4.144,0	3,2	4.326,8
8. Overwegend geldscheppende instellingen	2.194,9	10,7	3,1	38,4	7,0	2.254,1	4.517,4	482,1	0,0	56,7	17,5	6,5	562,8	460,7	7.795,0
9. Rentenfonds	—	—	2,8	0,0	—	2,8	2,9	204,6	—	9,2	0,5	—	214,3	0,9	220,9
10. Spaarkassen, hypotheek- en kapitali- satiemaatschappijen	1.469,6	2,5	1,4	25,4	15,6	1.514,5	42,1	53,9	0,0	5,1	6,4	28,1	93,5	53,8	1.703,9
11. Kredietinstellingen van de overheids- sector	994,3	8,5	84,6	24,3	12,6	1.124,3	145,3	181,3	3,1	154,8	51,2	58,1	448,5	144,5	1.862,6
12. Overige instellingen ¹	650,6	0,0	0,2	0,0	0,2	651,0	0,0	0,0	0,0	1,4	0,0	0,0	1,4	2,6	655,0
13. Financiële instellingen samen	5.309,4	21,7	92,1	88,1	35,4	5.546,7	4.707,7	921,9	3,1	227,2	75,6	92,7	1.320,5	662,5	12.237,4
14. Niet bepaalde sectoren en aanpas- singen		24,4	0,0	0,0	9,9	34,3		334,6	5,2	68,7	83,1	30,4	522,0	—	556,3
15. Totaal van de vorderingen	6.304,2	128,8	360,2	104,3	310,7	7.208,2	5.517,4	7.868,1	220,9	1.720,8	1.881,6	577,3	12.268,7	804,9	25.799,2
Saldo van de vorderingen en de schulden	3.115,3	-343,2	-3.497,5	-764,6	19,5	-1.470,5	1.190,6	73,1	0,0	16,9	19,0	-77,7	31,3	248,6	—

¹ Instellingen voor verzekeringen op het leven en tegen arbeidsongevallen, pensioenfondsen.

XII - 3b. — UITSTAANDE VORDERINGEN EN SCHULDEN OP 31 DECEMBER 1984

Totalen per sector

(Miljarden franken)

Vorderingen per sector	Privé-bedrijven en particulieren	Overheids-bedrijven	Staat (Schatkist)	Overheids-sector niet elders vermeld	Sociale verzekering	Niet-financiële nationale sectoren samen	Buitenland	Overwegend geldscheppende instellingen	Rentenfonds	Spaarkassen, hypotheek- en kapitalisatiemaatschappijen	Kredietinstellingen van de overheids-sector	Overige instellingen ¹	Financiële instellingen samen	Niet bepaalde sectoren en aanpassingen	Totaal van de schulden
Schulden per sector	(1)	(2)	(3)	(4)	(5)	(6) = (1) tot (5)	(7)	(8)	(9)	(10)	(11)	(12)	(13) = (8) tot (12)	(14)	(15) = (6) + (7) + (13) + (14)
1. Privé-bedrijven en particulieren ...	105,2	10,2	75,3	0,0	263,4	454,1	8,5	1.085,8	—	677,8	808,9	250,8	2.823,3	0,2	3.286,1
2. Overheidsbedrijven	73,2	1,8	16,2	1,9	2,5	95,6	81,8	74,8	1,9	42,5	133,9	20,0	273,1	36,8	487,3
3. Staat (Schatkist)	637,2	34,9	—	18,7	40,6	731,4	839,3	1.401,2	239,3	604,4	362,2	179,5	2.786,6	68,2	4.425,5
4. Overheidssector niet elders vermeld	42,8	14,3	28,9	0,4	0,8	87,2	26,7	199,6	1,5	116,5	520,9	14,2	852,7	4,1	970,7
5. Sociale verzekering	193,5	0,6	14,7	0,0	0,2	209,0	19,6	19,3	0,0	23,6	8,5	12,1	63,5	54,3	346,4
6. Niet-financiële nationale sectoren samen	1.051,9	61,8	135,1	21,0	307,5	1.577,3	975,9	2.780,7	242,7	1.464,8	1.834,4	476,6	6.799,2	163,6	9.516,0
7. Buitenland	28,0	15,7	158,3	0,1	2,4	204,5	2,7	4.842,8	0,0	112,1	37,4	10,5	5.002,8	2,6	5.212,6
8. Overwegend geldscheppende instellingen	2.281,8	11,8	2,5	51,0	12,8	2.359,9	5.455,1	466,6	0,0	57,8	22,3	7,6	554,3	545,4	8.914,7
9. Rentenfonds	—	—	2,8	0,0	—	2,8	8,6	221,7	—	17,2	0,0	—	238,9	1,0	251,3
10. Spaarkassen, hypotheek- en kapitalisatiemaatschappijen	1.594,4	1,7	1,5	24,9	19,8	1.642,3	65,5	65,3	0,0	4,0	3,8	36,8	109,9	62,2	1.879,9
11. Kredietinstellingen van de overheids-sector	1.085,0	12,1	96,8	37,3	14,0	1.245,2	162,2	180,7	3,2	156,7	82,0	60,7	483,3	162,0	2.052,7
12. Overige instellingen ¹	694,7	0,0	0,1	0,0	0,2	695,0	0,0	0,0	0,0	1,6	0,0	0,0	1,6	3,8	700,4
13. Financiële instellingen samen	5.655,9	25,6	103,7	113,2	46,8	5.945,2	5.691,4	934,3	3,2	237,3	108,1	105,1	1.388,0	774,4	13.799,0
14. Niet bepaalde sectoren en aanpassingen		21,3	0,0	0,0	11,3	32,6		435,9	5,5	84,2	94,9	32,9	653,4	—	686,0
15. Totaal van de vorderingen	6.735,8	124,4	397,1	134,3	368,0	7.759,6	6.670,0	8.993,7	251,4	1.898,4	2.074,8	625,1	13.843,4	940,6	29.213,6
Saldo van de vorderingen en de schulden	3.449,7	-362,9	-4.028,4	-836,4	21,6	-1.756,4	1.457,4	79,0	0,1	18,5	22,1	-75,3	44,4	254,6	—

¹ Instellingen voor verzekering op het leven en tegen arbeidsongevallen, pensioenfondsen.

XII - 4. — BEWEGINGEN VAN DE VORDERINGEN EN SCHULDEN IN 1984

Totalen per sector

(Miljarden franken)

Vorderingen per sector	Privé-bedrijven en particulieren	Overheids-bedrijven	Staat (Schatkist)	Overheids-sector niet elders vermeld	Sociale verzekering	Niet-financiële nationale sectoren samen (6) = (1) tot (5)	Buitenland	Overwegend geldscheppende instellingen	Rentenfonds	Spaarkassen, hypotheek- en kapitalisatiemaatschappijen	Kredietinstellingen van de overheids-sector	Overige instellingen	Financiële instellingen samen (13) = (8) tot (12)	Niet bepaalde sectoren en aanpassingen	Totaal van de schulden (15) = (6) + (7) + (13) + (14)
Schulden per sector	(1)	(2)	(3)	(4)	(5)	(6)	(7)	(8)	(9)	(10)	(11)	(12)	(13)	(14)	(15)
1. Privé-bedrijven en particulieren ...	+ 2,8	- 2,6	+ 0,2	0,0	+ 37,7	+ 38,1	+ 22,0	+ 11,0	—	+ 0,2	+ 35,2	+ 2,4	+ 48,8	- 4,2	+ 104,7
2. Overheidsbedrijven	- 0,6	- 0,6	- 1,6	+ 0,3	+ 0,5	- 2,0	+ 11,6	- 0,5	- 0,7	+ 4,1	- 4,2	+ 0,6	- 0,7	+ 6,4	+ 15,3
3. Staat (Schatkist)	+ 30,2	- 5,0	—	+ 5,1	+ 5,8	+ 36,1	+ 120,9	+ 87,9	+ 30,9	+ 97,0	+ 107,6	+ 22,5	+ 345,9	+ 20,1	+ 523,0
4. Overheidssector niet elders vermeld	+ 4,6	+ 0,3	+ 3,5	0,0	+ 0,2	+ 8,6	+ 1,0	+ 56,8	- 0,1	+ 29,0	+ 4,2	+ 4,8	+ 94,7	- 2,5	+ 101,8
5. Sociale verzekering	+ 46,0	+ 0,2	+ 0,4	0,0	- 0,2	+ 46,4	+ 1,1	- 1,7	0,0	- 0,1	+ 2,5	+ 2,4	+ 3,1	+ 4,6	+ 55,2
6. Niet-financiële nationale sectoren samen	+ 83,0	- 7,7	+ 2,5	+ 5,4	+ 44,0	+ 127,2	+ 156,6	+ 153,5	+ 30,1	+ 130,2	+ 145,3	+ 32,7	+ 491,8	+ 24,4	+ 800,0
7. Buitenland	+ 169,3	+ 2,5	+ 16,5	- 0,5	+ 0,5	+ 188,3	+ 0,2	+ 825,8	0,0	+ 21,8	+ 3,6	+ 0,2	+ 851,4	+ 56,5	+ 1.096,4
8. Overwegend geldscheppende instellingen	+ 82,0	+ 1,1	- 0,6	+ 12,6	+ 5,8	+ 100,9	+ 907,7	- 15,5	0,0	+ 1,1	+ 4,8	+ 1,1	- 8,5	+ 120,2	+ 1.120,3
9. Rentenfonds	—	—	0,0	0,0	—	0,0	+ 5,7	+ 17,1	—	+ 8,0	- 0,5	—	+ 24,6	+ 0,1	+ 30,4
10. Spaarkassen, hypotheek- en kapitalisatiemaatschappijen	+ 124,8	- 0,8	+ 0,1	- 0,5	+ 4,2	+ 127,8	+ 23,4	+ 11,4	0,0	- 1,1	- 2,6	+ 8,7	+ 16,4	+ 8,4	+ 176,0
11. Kredietinstellingen van de overheids-sector	+ 90,7	+ 3,6	+ 12,2	+ 13,0	+ 1,4	+ 120,9	+ 16,9	- 0,6	+ 0,1	+ 1,9	+ 30,8	+ 2,6	+ 34,8	+ 17,5	+ 190,1
12. Overige instellingen ¹	+ 44,1	0,0	- 0,1	0,0	+ 0,0	+ 44,0	0,0	0,0	0,0	+ 0,2	0,0	0,0	+ 0,2	+ 1,2	+ 45,4
13. Financiële instellingen samen	+ 341,6	+ 3,9	+ 11,6	+ 25,1	+ 11,4	+ 393,6	+ 953,7	+ 12,4	+ 0,1	+ 10,1	+ 32,5	+ 12,4	+ 67,5	+ 147,4	+ 1.562,2
14. Niet bepaalde sectoren en aanpassingen		- 3,1	0,0	0,0	+ 1,4	- 1,7	+ 6,3	+ 134,6	+ 0,3	+ 15,5	+ 11,8	+ 2,5	+ 164,7	—	+ 169,3
15. Totaal van de vorderingen	+ 593,9	- 4,4	+ 30,6	+ 30,0	+ 57,3	+ 707,4	+ 1.116,8	+ 1.126,3	+ 30,5	+ 177,6	+ 193,2	+ 47,8	+ 1.575,4	+ 228,3	+ 3.627,9
Saldo van de vorderingen en de schulden	+ 489,2	- 19,7	- 492,4	- 71,8	+ 2,1	- 92,6	+ 20,4	+ 6,0	+ 0,1	+ 1,6	+ 3,1	+ 2,4	+ 13,2	+ 59,0	—

¹ Instellingen voor verzekering op het leven en tegen arbeidsongevallen, pensioenfondsen.

Bibliografische referenties : *Belgische economische statistieken 1960-1970 en 1970-1980*. — *Tijdschrift van de Nationale Bank van België*, LIX^e jaargang, deel I, februari 1984, LX^e jaargang, deel I, februari 1985, LX^e jaargang, deel II, oktober 1985. — *Statistiques financières de l'OCDE (OESO)*.

XIII. — OVERWEGEND GELDSCEPPENDE INSTELLINGEN

1. — GEZAMENLIJKE BALANSEN VAN DE OVERWEGEND GELDSCEPPENDE INSTELLINGEN

(Miljarden franken)

Einde periode	Geldhoeveelheid ¹	Andere verbintenissen tegenover de bedrijven en particulieren ²			Totaal	Netto buitenlands actief	Vorderingen op de overheid		Vorderingen op de bedrijven ⁵ en particulieren			Vorderingen op financiële instellingen andere dan overwegend geldscheppende ⁸			Diversen ¹¹
		In Belgische franken		In buitenlandse valuta's (deposito's voor ten hoogste een jaar)			Staat ³	Andere overheden ⁴	Discontokredieten, voorschotten en acceptkredieten		Obligaties ⁷	Rentenfonds		Andere financiële instellingen ¹⁰	
		Voor ten hoogste een jaar (deposito's)	Voor meer dan een jaar (deposito's, kasbons en obligaties)						Gefinancierd door de overwegend geldscheppende instellingen	Pro memorie : bij hun oorsprong verleend door de overwegend geldscheppende instellingen ⁶		Voorschotten van de N.B.B. voor de financiering van schatkistcertificaten	Overige ⁹		
1977	741,5	529,4	135,3	35,8	1.442,0	122,8	482,9	99,7	654,0	670,3	57,3	2,8	7,8	94,0	- 79,3
1978	784,9	594,3	154,6	29,8	1.563,6	75,8	532,8	111,6	736,2	742,1	61,6	16,0	14,8	94,1	- 79,3
1979	804,7	657,1	180,3	37,7	1.679,8	- 33,5	595,6	139,3	877,8	884,7	58,2	52,5	24,6	92,8	- 127,5
1980	806,7	691,2	226,3	54,1	1.778,3	- 51,9	721,3	141,4	948,3	959,1	62,9	77,1	12,3	93,5	- 226,6
1981	824,9	725,3	268,1	103,8	1.922,1	- 231,0	843,9	138,8	1.023,3	1.031,3	56,1	149,5	7,7	158,5	- 224,7
1982	856,7	789,0	325,7	125,8	2.097,2	- 354,2	1.027,5	146,4	1.052,4	1.055,5	51,8	181,1	10,0	177,9	- 195,7
1983	931,0	855,1	388,4	128,7	2.303,2	- 507,7	1.302,8	149,9	1.098,0	1.102,2	58,3	188,4	16,2	197,5	- 200,2
1984 Maart	891,2	899,5	398,6	148,2	2.337,5	- 532,5	1.350,2	151,0	1.056,5	1.062,1	57,1	198,7	17,1	227,1	- 187,7
Juni	963,0	888,7	405,0	145,7	2.402,4	- 559,6	1.446,5	164,8	1.089,3	1.094,1	55,0	185,9	21,4	203,9	- 204,8
September	911,5	929,0	412,6	147,3	2.400,4	- 580,3	1.461,4	178,0	1.085,4	1.090,9	53,9	191,5	23,2	204,8	- 217,5
December	934,2	929,9	425,9	137,8	2.427,8	- 612,3	1.401,3	203,7	1.124,5	1.132,9	57,6	200,6	21,1	204,4	- 173,1
1985 Maart	915,7	981,3	441,4	143,9	2.482,3	- 608,1	1.555,4	159,9	1.108,9	1.116,6	56,5	165,1	4,2	222,3	- 181,9
Juni	1.009,5	951,0	463,4	133,1	2.557,0	- 671,0	1.615,6	190,9	1.146,7	1.154,5	52,7	169,8	12,5	224,5	- 184,7
September	939,6	972,5	467,7	129,2	2.509,0	- 656,9	1.620,9	177,2	1.112,3	1.122,6	49,8	188,0	13,9	241,4	- 237,6
December	964,7	1.016,8	481,6	123,6	2.586,7	- 723,1	1.620,5	182,6	1.185,9	1.195,1	49,3	182,2	17,2	242,9	- 170,8
1986 Maart	976,1	1.056,1	495,3	138,9	2.666,4	- 727,2	* 1.713,1	* 193,2	1.200,0	1.210,0	* 49,8	168,5	11,2	* 233,0	* - 175,2
Juni	1.057,0	1.043,9	493,6	120,1	2.714,6	- 806,1	* 1.771,7	* 189,4	1.240,3	1.249,3	* 48,9	175,6	20,3	* 279,9	* - 205,4

¹ Zie tabel XIII-4a, kolom (10).

² Inclusief de « andere verbintenissen » in de vorm van deposito's, kasbons en obligaties en de « achtergestelde passiva » in de vorm van obligaties en leningen tegenover de financiële instellingen andere dan overwegend geldscheppende.

³ Inclusief de indirecte staatsschuld.

⁴ Inclusief de instellingen van de sociale verzekering en na aftrek van de niet-monetaire verbintenissen tegenover de andere overheden.

⁵ Privé-bedrijven die geen financiële instellingen zijn, overheidsbedrijven, instellingen voor verzekering op het leven en tegen arbeidsongevallen, en pensioenfondsen.

⁶ Zie tabel XIII-9, kolom (4).

⁷ Inclusief de certificaten voor ten hoogste een jaar van de overheidsbedrijven.

⁸ Na aftrek van de verbintenissen tegenover financiële instellingen die geen overwegend geldscheppende instellingen zijn, in een andere vorm dan deposito's of kasbons en obligaties en de « achtergestelde passiva » in de vorm van obligaties en leningen.

⁹ Na aftrek van het creditsaldo van het Rentenfonds bij de N.B.B.

¹⁰ Spaarkassen, hypotheek- en kapitalisatiemaatschappijen en kredietinstellingen van de overheidssector.

¹¹ Voornamelijk het saldo van de niet elders ingedeelde activa en passiva van het Muntfonds, het saldo van de niet elders ingedeelde vorderingen en verbintenissen op en tegenover ingezetenen, de salderingsrekeningen, de verschillen tussen de vastleggingen en participaties eensdeels en de eigen middelen anderdeels, en de tegenpost van de netto cumulatieve toekenning aan België van bijzondere trekkingsrechten op het I.M.F.

N.B. — Voor de wijze van opstelling : zie *Tijdschrift voor Documentatie en Voorlichting*, XXIV^e jaargang, deel II, n^o 6, december 1949 ; XXX^e jaargang, deel II, n^o 5, november 1955 ; XXXIII^e jaargang, deel II, n^o 5, november 1958 ; XLII^e jaargang, deel I, n^o 1, januari 1967, deel II, n^o 3, september 1967 en *Tijdschrift van de Nationale Bank van België*, LII^e jaargang, deel I, n^o 1, januari 1976 ; LII^e jaargang, deel I, n^o 1, januari 1977.

— Voor de indeling van de « Geldhoeveelheid » zie tabellen XIII-4a. en XIII-4b.

— Voor de indeling van het « Netto buitenlands actief » zie tabellen XIII-5a en XIII-5b.

XIII - 2. — DE BALANSEN VAN DE NATIONALE BANK VAN BELGIE,
DE GELDSCHEPPENDE OVERHEIDSINSTELLINGEN EN DE DEPOSITOBANKEN

a) Nationale Bank van België — Activa — Jaarlijkse en driemaandelijke cijfers

(Miljarden franken)

	31-12-78	31-12-79	31-12-80	31-12-81	31-12-82	31-12-83	30-9-84	31-12-84	31-3-85	30-6-85	30-9-85	31-12-85	31-3-86	30-6-86	30-9-86
A. Vorderingen op het buitenland :															
1. Goud	72,5	58,3	58,2	58,2	58,2	58,2	58,2	58,2	58,2	58,2	58,2	58,2	58,2	58,2	58,2
2. I.M.F. : — Deelneming	19,4	18,1	18,1	15,3	14,6	23,7	23,9	25,0	23,9	23,9	23,0	22,8	22,5	22,3	22,1
— Leningen	0,7	0,0	0,0	0,0	0,0	0,0	0,0	0,0	0,0	0,0	0,0	0,0	0,0	0,0	0,0
— Bijzondere trekkingsrechten	20,1	23,2	24,2	30,6	32,7	19,4	19,3	22,1	22,3	18,8	17,7	16,0	14,8	14,7	10,7
— Andere	9,4	7,4	5,7	4,5	2,3	2,4	2,3	0,8	1,8	1,7	2,6	2,5	6,0	6,0	6,0
3. Ecu's	—	61,1	110,7	33,6	73,0	139,2	131,8	165,4	184,1	182,4	175,7	157,9	145,4	143,4	134,8
4. Internationale akkoorden	0,4	0,0	0,8	1,0	1,1	1,3	1,7	1,6	1,7	1,2	1,7	1,4	2,6	2,5	2,7
5. E.F.M.S.	0,0	0,0	0,0	0,0	0,0	0,0	0,0	0,0	0,0	0,0	0,0	0,0	0,0	0,0	0,0
6. E.E.G. : Financiële bijstand op middellange termijn	—	—	—	—	—	—	—	—	—	—	—	—	—	—	—
7. Obligaties	0,0	0,0	0,0	0,0	0,0	0,0	0,0	0,0	0,0	0,0	0,0	0,0	0,0	0,0	0,0
8. Uitvoeraaccepten in Belgische franken	25,8	22,1	6,9	31,1	31,6	29,6	11,6	10,7	11,2	15,1	9,3	15,5	8,2	8,5	2,6
9. Andere : a) in buitenlandse valuta's	106,1	75,5	114,8	112,0	49,4	47,5	60,2	40,0	30,5	45,9	24,0	29,4	30,1	58,9	35,7
b) in Belgische franken	0,0	0,0	0,0	0,0	0,0	0,0	0,0	0,0	0,0	0,0	0,0	0,0	0,0	0,0	0,0
Totaal van de vorderingen op het buitenland	254,4	265,7	339,4	286,3	262,9	321,3	309,0	323,8	333,7	347,2	312,2	303,7	287,8	314,5	272,8
B. Vorderingen op de nationale overwegend geldschepende instellingen :															
1. Munten en biljetten	0,4	0,4	0,6	0,7	0,9	0,9	0,8	0,7	0,8	0,8	1,5	1,0	1,1	1,0	1,2
2. Andere : a) op de N.B.B. :															
— monetaire reserve	—	—	—	—	—	—	—	—	—	—	—	—	—	—	—
— andere	—	—	—	—	—	—	—	—	—	—	—	—	—	—	—
b) op de overheidsinstellingen	2,0	3,4	4,3	4,4	4,4	4,6	4,4	4,4	3,4	3,8	4,1	4,4	4,1	3,5	3,7
c) op de depositobanken	2,1	0,2	0,0	0,5	0,0	0,0	0,0	2,2	0,1	0,9	0,0	0,7	1,8	0,0	0,0
C. Vorderingen op de andere nationale sectoren :															
1. Op de Staat ¹ :															
a) voor ten hoogste een jaar	37,0	37,0	37,0	37,0	37,0	37,0	37,0	37,0	37,0	37,0	37,0	37,0	37,0	37,0	37,0
b) voor meer dan een jaar :															
— obligaties verkrijgbaar door elke belegger	4,2	4,9	5,5	6,3	8,0	9,7	10,8	10,8	12,3	12,4	12,4	12,4	14,3	14,3	14,3
— andere	37,5	37,5	37,5	37,5	37,5	37,5	37,5	37,5	37,5	37,5	37,5	37,5	37,5	37,5	37,5
2. Op de andere overheden ² :															
a) voor ten hoogste een jaar	—	—	—	—	—	—	—	—	—	—	—	—	—	—	—
b) voor meer dan een jaar :															
— obligaties verkrijgbaar door elke belegger	1,1	1,1	1,2	1,3	0,9	0,6	0,7	0,7	0,7	0,7	0,7	0,7	0,8	0,8	0,8
— andere	—	—	—	—	—	—	—	—	—	—	—	—	—	—	—
3. Op de bedrijven ³ en particulieren :															
a) bankaccepten	12,1	12,0	5,7	13,2	10,5	7,3	0,8	0,0	0,0	0,0	0,0	1,7	0,0	0,0	0,0
b) handelspapier	41,2	46,4	34,4	41,2	42,3	46,2	6,8	0,0	0,0	0,0	0,0	7,8	0,2	0,0	0,0
c) voorschotten	0,1	0,3	0,5	0,1	0,4	0,4	0,0	0,1	0,1	0,0	0,0	0,0	0,0	0,0	0,0
d) andere vorderingen voor ten hoogste een jaar	—	—	—	—	—	—	—	—	—	—	—	—	—	—	—
e) andere vorderingen voor meer dan een jaar :															
— obligaties verkrijgbaar door elke belegger	0,4	0,4	0,4	0,4	0,2	0,2	0,2	0,2	0,2	0,1	0,0	0,0	0,0	0,0	0,0
— andere	—	—	—	—	—	—	—	—	—	—	—	—	—	—	—
4. Op het Rentenfonds : voor ten hoogste een jaar :															
a) voorschotten van de N.B.B. voor de financiering van schatkistcertificaten	16,0	52,5	77,1	149,5	181,1	188,4	191,5	200,6	165,1	169,8	188,0	182,2	168,5	175,6	191,4
b) overige	13,9	23,2	9,9	0,0	0,0	13,6	0,0	0,0	0,0	0,0	0,0	0,0	0,0	5,9	1,3
5. Op de andere financiële instellingen ⁴ :															
a) voor ten hoogste een jaar :															
— kasbons verkrijgbaar door elke belegger	—	—	—	—	—	—	—	—	—	—	—	—	—	—	—
— andere	0,7	0,0	0,0	0,0	0,1	0,1	0,0	0,0	0,0	0,1	0,0	0,0	2,8	0,0	0,0
b) voor meer dan een jaar :															
— kasbons en oblig. verkrijgbaar door elke belegger	0,2	0,2	0,2	0,2	0,3	0,3	0,3	0,3	0,3	0,3	0,3	0,3	0,3	0,3	0,3
— andere	—	—	—	—	—	—	—	—	—	—	—	—	—	—	—
D. Andere	35,5	93,1	83,5	63,1	76,5	63,0	86,2	80,1	68,3	69,5	78,4	64,5	85,9	71,0	54,1
TOTAAL DER ACTIVA ...	458,8	578,3	637,2	641,7	663,0	731,1	686,0	698,4	659,5	680,1	672,1	653,9	642,1	661,4	614,4

¹ Inclusief de indirecte Staatsschuld.

² Inclusief de instellingen van de sociale verzekering.

³ Privé-bedrijven die geen financiële instellingen zijn, overheidsbedrijven, instellingen voor verzekering op het leven en tegen arbeidsongevallen, en pensioenfondsen.

⁴ Spaarkassen, hypotheek- en kapitalisatiemaatschappijen, kredietinstellingen van de overheidssector.

a) Nationale Bank van België — Passiva — Jaarlijkse en driemaandelijke cijfers

(Miljarden franken)

	31-12-78	31-12-79	31-12-80	31-12-81	31-12-82	31-12-83	30-9-84	31-12-84	31-3-85	30-6-85	30-9-85	31-12-85	31-3-86	30-6-86	30-9-86
A. Verbintenissen tegenover het buitenland :															
1. Tegenover het I.M.F.	0,1	0,1	0,1	0,1	0,2	0,3	0,4	0,3	0,3	0,3	0,3	0,3	0,3	0,3	0,3
2. Tegenover het E.F.M.S.	26,7	27,4	0,0	2,8	18,1	48,2	—	—	—	—	—	—	—	—	—
3. Andere :															
a) in buitenlandse valuta's	0,0	0,0	0,0	0,0	0,0	0,0	0,0	0,0	0,0	0,0	0,0	0,0	0,0	0,0	0,0
b) in Belgische franken ¹	5,9	6,0	7,0	9,3	6,5	6,6	6,7	6,2	5,2	5,3	5,9	6,7	5,4	4,8	4,9
c) monetaire reserve : Groothertogdom Luxemburg ..	—	—	—	—	—	—	—	—	—	—	—	—	—	—	—
Totaal der verbintenissen tegenover het buitenland ..	32,7	33,5	7,1	12,2	24,8	55,1	7,1	6,5	5,5	5,6	6,2	7,0	5,7	5,1	5,2
B. Verbintenissen tegenover de nationale overwegend geldscheppende instellingen :															
1. Munten en biljetten ²	10,2	12,8	11,9	12,1	12,7	12,6	11,8	16,3	12,1	13,5	14,0	14,8	12,8	15,1	12,8
2. Andere :															
a) tegenover de N.B.B.	—	—	—	—	—	—	—	—	—	—	—	—	—	—	—
b) tegenover de overheidsinstellingen	0,0	0,0	0,0	0,0	0,0	0,0	0,0	0,0	0,0	0,0	0,0	0,0	0,0	0,0	0,0
c) tegenover de depositobanken :															
— monetaire reserve	0,1	—	—	—	—	—	—	—	—	—	—	—	—	—	—
— kasbons en obligaties	—	—	—	—	—	—	—	—	—	—	—	—	—	—	—
— andere	0,4	0,3	0,4	0,4	0,4	0,3	0,0	0,5	0,1	0,0	0,0	0,4	0,1	0,1	0,0
C. Verbintenissen tegenover de andere nationale sectoren :															
1. Geldhoeveelheid :															
a) monetaire kasmiddelen in het bezit van de bedrijven ³ en particulieren :															
— chartaal geld ⁴	349,7	359,0	364,2	370,1	369,5	383,3	379,4	381,9	373,0	395,7	375,8	379,9	375,1	402,1	387,8
— giraal geld ⁵	0,8	0,7	0,4	0,9	0,4	0,2	0,2	0,4	0,2	0,3	0,2	0,2	0,3	0,3	0,2
b) giraal geld in het bezit van de overheid	0,0	0,0	0,0	0,0	0,6	0,8	0,8	0,7	0,8	0,8	0,7	0,8	0,0	0,2	0,2
2. Andere verbintenissen tegenover de bedrijven en particulieren :															
a) in Belgische franken :															
— voor ten hoogste een jaar :															
— deposito's op gewone boekjes	—	—	—	—	—	—	—	—	—	—	—	—	—	—	—
— andere deposito's	—	—	—	—	—	—	—	—	—	—	—	—	—	—	—
— voor meer dan een jaar :															
— deposito's	—	—	—	—	—	—	—	—	—	—	—	—	—	—	—
— kasbons en obligaties	—	—	—	—	—	—	—	—	—	—	—	—	—	—	—
b) in buitenlandse valuta's : deposito's voor ten hoogste een jaar	—	—	—	—	—	—	—	—	—	—	—	—	—	—	—
3. Andere verbintenissen :															
a) tegenover de Schatkist	0,0	0,0	0,0	0,0	0,0	0,0	0,0	0,0	0,0	0,0	0,0	0,0	0,0	0,0	0,0
b) tegenover de andere overheden : voor ten hoogste een jaar (termijndeposito's)	—	—	—	—	—	—	—	—	—	—	—	—	—	—	—
c) tegenover de financiële instellingen :															
— het Rentenfonds	0,0	0,0	0,0	0,0	0,0	0,0	0,0	0,0	0,0	0,0	0,0	0,0	0,0	0,0	0,0
— instel. voor verzekering op het leven en tegen arbeidsongev., pensioenfonds : mon. reserve ..	—	—	—	—	—	—	—	—	—	—	—	—	—	—	—
— de andere financiële instellingen :															
— monetaire reserve	0,3	—	—	—	—	—	—	—	—	—	—	—	—	—	—
— andere	—	—	—	—	—	—	—	—	—	—	—	—	—	—	—
D. Andere	64,6	172,0	253,2	246,0	254,6	278,8	286,7	292,1	267,8	264,2	275,2	250,8	248,1	238,5	208,2
TOTAAL DER PASSIVA ...	458,8	578,3	637,2	641,7	663,0	731,1	686,0	698,4	659,5	680,1	672,1	653,9	642,1	661,4	614,4

¹ Inclusief de verbintenissen in Belgische franken tegenover de internationale instellingen andere dan het I.M.F.

² Inclusief de munten en biljetten van de Schatkist in het bezit van de overwegend geldscheppende instellingen andere dan de N.B.B.

³ Privé-bedrijven andere dan overwegend geldscheppende, financiële instellingen van de overheidssector die geen overwegend geldscheppende instellingen zijn, en overheidsbedrijven.

⁴ De cijfers van deze rubriek zijn onderschat voor een bedrag gelijk aan de munten en biljetten van de Schatkist, die in het bezit zijn van de overwegend geldscheppende instellingen andere dan de N.B.B.

⁵ Exclusief het creditsaldo van het Rentenfonds bij de N.B.B., welke opgenomen is in C. 3. c).

a) Nationale Bank van België — Activa — Maandelijkse cijfers

(Miljarden franken)

	30-11-85	31-12-85	31-1-86	28-2-86	31-3-86	30-4-86	31-5-86	30-6-86	31-7-86	31-8-86	30-9-86	31-10-86	30-11-86
A. Vorderingen op het buitenland :													
1. Goud	58,2	58,2	58,2	58,2	58,2	58,2	58,2	58,2	58,2	58,2	58,2	58,2	58,2
2. I.M.F. : — Deelneming	22,7	22,8	23,0	22,3	22,5	22,5	22,5	22,3	22,2	22,2	22,1	22,1	22,2
— Leningen	0,0	0,0	0,0	0,0	0,0	0,0	0,0	0,0	0,0	0,0	0,0	0,0	0,0
— Bijzondere trekkingsrechten	15,6	16,0	16,0	14,6	14,8	14,5	14,7	14,7	10,0	10,1	10,7	12,2	13,6
— Andere	2,5	2,5	3,6	6,0	6,0	6,0	6,0	6,0	6,0	6,0	6,0	5,9	5,9
3. Ecu's	156,6	157,9	146,2	146,2	145,4	143,4	143,4	143,4	136,5	134,8	134,8	138,9	138,9
4. Internationale akkoorden	1,4	1,4	1,5	1,8	2,6	2,7	2,5	2,5	2,6	2,6	2,7	2,7	2,7
5. E.F.M.S.	0,0	0,0	0,0	0,0	0,0	0,0	0,0	0,0	0,0	0,0	0,0	0,0	0,0
6. E.E.G. : Financiële bijstand op middellange termijn	—	—	—	—	—	—	—	—	—	—	—	—	—
7. Obligaties	0,0	0,0	0,0	0,0	0,0	0,0	0,0	0,0	0,0	0,0	0,0	0,0	0,0
8. Uitvoeraccepten in Belgische franken	11,7	15,5	14,6	11,3	8,2	10,7	4,6	8,5	3,4	3,1	2,6	4,2	2,2
9. Andere : a) in buitenlandse valuta's	30,3	29,4	28,9	29,0	30,1	30,9	87,3	58,9	57,2	40,3	35,7	35,3	34,0
b) in Belgische franken	0,0	0,0	0,0	0,0	0,0	0,0	0,0	0,0	0,0	0,0	0,0	0,0	0,0
Totaal van de vorderingen op het buitenland	299,0	303,7	292,0	289,4	287,8	288,9	339,2	314,5	296,1	277,3	272,8	279,5	277,7
B. Vorderingen op de nationale overwegend geldscheppende instellingen :													
1. Munten en biljetten	1,2	1,0	1,2	1,2	1,1	1,0	1,0	1,0	1,1	1,1	1,2	1,2	1,2
2. Andere : a) op de N.B.B. :	—	—	—	—	—	—	—	—	—	—	—	—	—
— monetaire reserve	—	—	—	—	—	—	—	—	—	—	—	—	—
— andere	—	—	—	—	—	—	—	—	—	—	—	—	—
b) op de overheidsinstellingen	4,5	4,4	3,9	4,3	4,1	3,8	3,7	3,5	3,5	3,2	3,7	3,6	3,6
c) op de depositobanken	0,0	0,7	0,0	0,0	1,8	0,0	0,0	0,0	0,0	0,0	0,0	0,0	0,0
C. Vorderingen op de andere nationale sectoren :													
1. Op de Staat ¹ :													
a) voor ten hoogste een jaar	37,0	37,0	37,0	37,0	37,0	37,0	37,0	37,0	37,0	37,0	37,0	37,0	37,0
b) voor meer dan een jaar :													
— obligaties verkrijgbaar door elke belegger	12,4	12,4	12,4	14,3	14,3	14,3	14,3	14,3	14,3	14,3	14,3	14,3	14,3
— andere	37,5	37,5	37,5	37,5	37,5	37,5	37,5	37,5	37,5	37,5	37,5	37,5	37,5
2. Op de andere overheden ² :													
a) voor ten hoogste een jaar	—	—	—	—	—	—	—	—	—	—	—	—	—
b) voor meer dan een jaar :													
— obligaties verkrijgbaar door elke belegger	0,7	0,7	0,7	0,7	0,8	0,8	0,8	0,8	0,8	0,8	0,8	0,8	0,8
— andere	—	—	—	—	—	—	—	—	—	—	—	—	—
3. Op de bedrijven ³ en particulieren :													
a) bankaccepten	0,0	1,7	0,6	0,0	0,0	0,4	0,0	0,0	0,0	0,0	0,0	0,0	0,0
b) handelspapier	0,0	7,8	3,5	0,4	0,2	4,1	0,0	0,0	0,0	0,0	0,0	0,0	0,0
c) voorschotten	0,1	0,0	0,1	0,1	0,0	0,1	0,0	0,0	0,0	0,0	0,0	0,0	0,0
d) andere vorderingen voor ten hoogste een jaar	—	—	—	—	—	—	—	—	—	—	—	—	—
e) andere vorderingen voor meer dan een jaar :													
— obligaties verkrijgbaar door elke belegger	0,0	0,0	0,0	0,0	0,0	0,0	0,0	0,0	0,0	0,0	0,0	0,0	0,0
— andere	—	—	—	—	—	—	—	—	—	—	—	—	—
4. Op het Rentenfonds : voor ten hoogste een jaar :													
a) voorschotten van de N.B.B. voor de financiering van schatkistcertificaten	185,3	182,2	160,6	168,8	168,5	166,1	138,2	175,6	174,9	191,0	191,4	191,7	194,1
b) overige	0,0	0,0	0,0	0,0	0,0	0,0	0,0	5,9	1,0	0,0	1,3	0,1	0,0
5. Op de andere financiële instellingen ⁴ :													
a) voor ten hoogste een jaar :													
— kasbons verkrijgbaar door elke belegger	—	—	—	—	—	—	—	—	—	—	—	—	—
— andere	0,0	0,0	0,0	0,0	2,8	0,0	0,5	0,0	0,0	0,0	0,0	0,0	0,0
b) voor meer dan een jaar :													
— kasbons en oblig. verkrijgbaar door elke belegger	0,3	0,3	0,3	0,3	0,3	0,3	0,3	0,3	0,3	0,3	0,3	0,3	0,3
— andere	—	—	—	—	—	—	—	—	—	—	—	—	—
D. Andere	63,8	64,5	70,0	78,2	85,9	72,4	116,4	71,0	69,6	49,4	54,1	47,9	46,4
TOTAAL DER ACTIVA ...	641,8	653,9	619,8	632,2	642,1	626,7	688,9	661,4	636,1	611,9	614,4	613,9	612,9

¹ Inclusief de indirecte Staatsschuld.² Inclusief de instellingen van de sociale verzekering.³ Privé-bedrijven die geen financiële instellingen zijn, overheidsbedrijven, instellingen voor verzekering op het leven en tegen arbeidsongevallen, en pensioenfonds.⁴ Spaarkassen, hypotheek- en kapitalisatiemaatschappijen, kredietinstellingen van de overheidssector.

a) Nationale Bank van België — Passiva — Maandelijke cijfers

(Miljarden franken)

	30-11-85	31-12-85	31-1-86	28-2-86	31-3-86	30-4-86	31-5-86	30-6-86	31-7-86	31-8-86	30-9-86	31-10-86	30-11-86
A. Verbintenissen tegenover het buitenland :													
1. Tegenover het I.M.F.	0,3	0,3	0,3	0,3	0,3	0,3	0,3	0,3	0,3	0,3	0,3	0,3	0,3
2. Tegenover het E.F.M.S.	—	—	—	—	—	—	—	—	—	—	—	—	—
3. Andere :													
a) in buitenlandse valuta's	0,0	0,0	0,0	0,0	0,0	0,0	0,0	0,0	0,0	0,0	0,0	0,0	0,0
b) in Belgische franken ¹	7,6	6,7	6,1	5,4	5,4	4,9	5,1	4,8	4,9	4,4	4,9	4,8	4,8
c) monetaire reserve : Groothertogdom Luxemburg	—	—	—	—	—	—	—	—	—	—	—	—	—
Totaal der verbintenissen tegenover het buitenland	7,9	7,0	6,4	5,7	5,7	5,2	5,4	5,1	5,2	4,7	5,2	5,1	5,1
B. Verbintenissen tegenover de nationale overwegend geldscheppende instellingen :													
1. Munten en biljetten ²	11,5	14,8	11,8	11,7	12,8	12,2	12,8	15,1	12,4	11,6	12,8	* 11,6	* 13,0
2. Andere :													
a) tegenover de N.B.B.	—	—	—	—	—	—	—	—	—	—	—	—	—
b) tegenover de overheidsinstellingen	0,0	0,0	0,0	0,0	0,0	0,0	0,0	0,0	0,0	0,0	0,0	* 0,0	* 0,0
c) tegenover de depositobanken :													
— monetaire reserve	—	—	—	—	—	—	—	—	—	—	—	—	—
— kasbons en obligaties	—	—	—	—	—	—	—	—	—	—	—	—	—
— andere	0,1	0,4	0,1	0,0	0,1	0,1	0,1	0,1	0,1	0,4	0,0	* 0,0	* 0,1
C. Verbintenissen tegenover de andere nationale sectoren :													
1. Geldhoeveelheid :													
a) monetaire kasmiddelen in het bezit van de bedrijven ³ en particulieren :													
— chartaal geld ⁴	373,0	379,9	366,5	369,3	375,1	375,3	391,4	402,1	391,0	391,2	387,8	*391,8	*391,2
— giraal geld ⁵	0,2	0,2	0,3	0,3	0,3	0,3	0,4	0,3	0,2	0,3	0,2	0,3	0,2
b) giraal geld in het bezit van de overheid	0,7	0,8	0,7	0,7	0,0	0,0	- 0,1	0,2	0,1	0,1	0,2	0,0	0,0
2. Andere verbintenissen tegenover de bedrijven en particulieren :													
a) in Belgische franken :													
— voor ten hoogste een jaar :													
— deposito's op gewone boekjes	—	—	—	—	—	—	—	—	—	—	—	—	—
— andere deposito's	—	—	—	—	—	—	—	—	—	—	—	—	—
— voor meer dan een jaar :													
— deposito's	—	—	—	—	—	—	—	—	—	—	—	—	—
— kasbons en obligaties	—	—	—	—	—	—	—	—	—	—	—	—	—
b) in buitenlandse valuta's : deposito's voor ten hoogste een jaar	—	—	—	—	—	—	—	—	—	—	—	—	—
3. Andere verbintenissen :													
a) tegenover de Schatkist	0,0	0,0	0,0	0,0	0,0	0,0	0,0	0,0	0,0	0,0	0,0	0,0	0,0
b) tegenover de andere overheden : voor ten hoogste een jaar (termijndeposito's)	—	—	—	—	—	—	—	—	—	—	—	—	—
c) tegenover de financiële instellingen :													
— het Rentenfonds	0,0	0,0	0,0	0,0	0,0	0,0	0,0	0,0	0,0	0,0	0,0	0,0	0,0
— instel. voor verzekering op het leven en tegen arbeidsongev., pensioenfondsen : mon. reserve	—	—	—	—	—	—	—	—	—	—	—	—	—
— de andere financiële instellingen :													
— monetaire reserve	—	—	—	—	—	—	—	—	—	—	—	—	—
— andere	—	—	—	—	—	—	—	—	—	—	—	—	—
D. Andere	248,4	250,8	234,0	244,5	248,1	233,6	278,9	238,5	227,1	203,6	208,2	*205,1	*203,3
TOTAAL DER PASSIVA ...	641,8	653,9	619,8	632,2	642,1	626,7	688,9	661,4	636,1	611,9	614,4	613,9	612,9

¹ Inclusief de verbintenissen in Belgische franken tegenover de internationale instellingen andere dan het I.M.F.² Inclusief de munten en biljetten van de Schatkist in het bezit van de overwegend geldscheppende instellingen andere dan de N.B.B.³ Privé-bedrijven andere dan overwegend geldscheppende, financiële instellingen van de overheidssector die geen overwegend geldscheppende instellingen zijn, en overheidsbedrijven.⁴ De cijfers zijn onderschat voor een bedrag gelijk aan de munten en biljetten van de Schatkist, die in het bezit zijn van de overwegend geldscheppende instellingen andere dan de N.B.B.⁵ Exclusief het creditsaldo van het Rentenfonds bij de N.B.B., welke opgenomen is in C. 3. c).

b) Geldscheppende overheidsinstellingen — Activa¹ — Jaarlijkse en driemaandelijke cijfers

(Miljarden franken)

	31-12-78	31-12-79	31-12-80	31-12-81	31-12-82	31-12-83	30-6-84	30-9-84	31-12-84	31-3-85	30-6-85	30-9-85	31-12-85	31-3-86	30-6-86
A. Vorderingen op het buitenland :															
1. Goud	—	—	—	—	—	—	—	—	—	—	—	—	—	—	—
2. I.M.F. : — Deelneming	—	—	—	—	—	—	—	—	—	—	—	—	—	—	—
— Leningen	—	—	—	—	—	—	—	—	—	—	—	—	—	—	—
— Bijzondere trekkingsrechten	—	—	—	—	—	—	—	—	—	—	—	—	—	—	—
— Andere	—	—	—	—	—	—	—	—	—	—	—	—	—	—	—
3. Ecu's	—	—	—	—	—	—	—	—	—	—	—	—	—	—	—
4. Internationale akkoorden	—	—	—	—	—	—	—	—	—	—	—	—	—	—	—
5. E.F.M.S.	—	—	—	—	—	—	—	—	—	—	—	—	—	—	—
6. E.E.G. : Financiële bijstand op middellange termijn	—	—	—	—	—	—	—	—	—	—	—	—	—	—	—
7. Obligaties	—	—	—	—	—	—	—	—	—	—	—	—	—	—	—
8. Uitvoeraccepten in Belgische franken	0,4	0,0	2,4	1,0	0,4	4,7	0,0	10,7	2,0	0,0	0,0	1,4	2,1	0,0	0,1
9. Andere : a) in buitenlandse valuta's	—	—	—	—	—	—	—	—	—	—	—	—	—	—	—
b) in Belgische franken	0,0	0,0	0,3	0,0	0,0	0,1	0,0	0,0	0,0	0,0	0,0	0,2	0,1	0,0	0,0
Totaal van de vorderingen op het buitenland	0,4	0,0	2,7	1,0	0,4	4,8	0,0	10,7	2,0	0,0	0,0	1,6	2,2	0,0	0,1
B. Vorderingen op de nationale overwegend geldscheppende instellingen :															
1. Munten en biljetten	1,2	1,4	1,5	1,6	1,8	1,6	1,6	1,5	1,9	1,6	1,7	1,5	2,0	2,1	2,0
2. Andere : a) op de N.B.B. :															
— monetaire reserve	—	—	—	—	—	—	—	—	—	—	—	—	—	—	—
— andere	0,0	0,0	0,0	0,0	0,0	0,0	0,0	0,0	0,0	0,0	0,0	0,0	0,0	0,0	0,0
b) op de overheidsinstellingen	2,3	2,5	2,9	4,8	2,2	3,0	1,1	2,8	1,3	2,3	3,1	0,4	1,5	3,2	2,0
c) op de depositobanken	0,0	6,7	1,0	1,8	4,1	0,2	5,0	0,1	3,4	4,3	2,7	4,8	1,1	3,6	6,1
C. Vorderingen op de andere nationale sectoren :															
1. Op de Staat ² :															
a) voor ten hoogste een jaar	84,0	81,1	86,0	89,0	86,8	84,3	92,5	84,5	70,6	91,0	96,2	82,3	83,6	96,8	99,8
b) voor meer dan een jaar :															
— obligaties verkrijgbaar door elke belegger	10,7	11,3	12,5	13,3	14,5	15,0	14,9	14,9	14,9	15,0	15,0	15,0	15,0	* 14,0	* 13,8
— andere	—	—	—	—	—	—	—	—	—	—	—	—	—	—	—
2. Op de andere overheden ³ :															
a) voor ten hoogste een jaar	38,5	44,7	44,5	34,7	39,2	42,4	47,6	38,7	62,0	34,4	58,1	42,4	47,1	46,5	45,9
b) voor meer dan een jaar :															
— obligaties verkrijgbaar door elke belegger	—	0,1	0,1	0,3	0,1	0,0	0,0	0,0	0,0	0,0	0,0	0,0	0,0	* 0,0	* 0,0
— andere	—	—	—	—	—	—	—	—	—	—	—	—	—	—	—
3. Op de bedrijven ⁴ en particulieren :															
a) bankaccepten	0,6	0,0	0,4	0,8	0,1	0,0	0,0	0,1	0,3	0,0	0,0	0,3	0,4	0,0	0,0
b) handelspapier	2,7	0,0	1,0	1,9	0,8	0,6	0,0	1,5	0,3	0,0	0,0	0,8	2,7	0,0	0,1
c) voorschotten	—	—	—	—	—	—	—	—	—	—	—	—	—	—	—
d) andere vorderingen voor ten hoogste een jaar	—	—	—	—	—	—	—	—	—	—	—	—	—	—	—
e) andere vorderingen voor meer dan een jaar :															
— obligaties verkrijgbaar door elke belegger	0,6	0,6	0,6	0,5	0,5	0,3	0,3	0,2	0,2	0,2	0,2	0,2	0,2	* 0,2	* 0,2
— andere	—	—	—	—	—	—	—	—	—	—	—	—	—	—	—
4. Op het Rentenfonds : voor ten hoogste een jaar :															
a) voorschotten van de N.B.B. voor de financiering van schatkistcertificaten	—	—	—	—	—	—	—	—	—	—	—	—	—	—	—
b) overige	0,1	0,0	0,1	0,0	0,0	0,0	0,0	0,0	0,0	0,0	0,0	2,3	0,4	1,3	0,0
5. Op de andere financiële instellingen ⁵ :															
a) voor ten hoogste een jaar :															
— kasbons verkrijgbaar door elke belegger	—	—	—	—	—	—	—	—	—	—	—	—	—	—	—
— andere	0,0	0,0	0,0	0,5	0,3	0,0	0,0	0,0	0,7	0,5	0,0	1,0	0,2	0,5	3,9
b) voor meer dan een jaar :															
— kasbons en oblig. verkrijgbaar door elke belegger	—	—	—	—	—	—	—	—	—	—	—	—	—	—	—
— andere	0,0	0,0	0,0	0,0	0,0	0,0	0,0	0,0	0,0	0,0	0,0	0,0	0,0	0,0	0,0
D. Andere	11,6	13,2	10,9	11,5	13,3	13,9	15,0	14,2	11,8	15,9	13,9	14,6	11,3	15,2	14,6
TOTAAL DER ACTIVA ...	152,7	161,6	164,2	161,7	164,1	166,1	178,0	169,2	169,4	165,2	190,9	167,2	167,7	183,4	188,5

¹ B.P.C., Muntfonds (activa op korte term. en oblig.), Gemeentekrediet van België (activa die de tegenwaarde vormen van de direct opvraagbare passiva), H.W.I. (alleen de activa gefinancierd met middelen opgenomen bij de overwegend geldscheppende instellingen). Wat betreft het Muntfonds is de tegenwaarde van het overschot van de getelde passiva op de getelde activa opgenomen in de rubriek D. « Andere ».

² Inclusief de indirecte Staatsschuld.

³ Inclusief de instellingen van de sociale verzekering.

⁴ Privé-bedrijven die geen financiële instellingen zijn, overheidsbedrijven, instellingen voor verzekering op het leven en tegen arbeidsongevallen, en pensioenfondsen.

⁵ Spaarkassen, hypotheek- en kapitalisatiemaatschappijen, kredietinstellingen van de overheidssector.

b) Geldscheppende overheidsinstellingen — Passiva¹ — Jaarlijkse en driemaandelijke cijfers

(Miljarden franken)

	31-12-78	31-12-79	31-12-80	31-12-81	31-12-82	31-12-83	30-6-84	30-9-84	31-12-84	31-3-85	30-6-85	30-9-85	31-12-85	31-3-86	30-6-86
A. Verbintenissen tegenover het buitenland :															
1. Tegenover het I.M.F.	—	—	—	—	—	—	—	—	—	—	—	—	—	—	—
2. Tegenover het E.F.M.S.	—	—	—	—	—	—	—	—	—	—	—	—	—	—	—
3. Andere :															
a) in buitenlandse valuta's	—	—	—	—	—	—	—	—	—	—	—	—	—	—	—
b) in Belgische franken	0,0	0,0	0,0	0,0	0,3	0,2	0,0	0,0	0,0	0,0	0,0	0,0	0,0	0,0	0,0
c) monetaire reserve : Groothertogdom Luxemburg ..	—	—	—	—	—	—	—	—	—	—	—	—	—	—	—
Totaal der verbintenissen tegenover het buitenland ..	0,0	0,0	0,0	0,0	0,3	0,2	0,0	0,0	0,0	0,0	0,0	0,0	0,0	0,0	0,0
B. Verbintenissen tegenover de nationale overwegend geldscheppende instellingen :															
1. Munten en biljetten ²	0,4	0,5	0,6	0,7	0,8	0,9	0,9	0,8	0,7	0,8	0,8	1,5	1,0	1,1	1,0
2. Andere :															
a) tegenover de N.B.B.	2,0	3,4	4,3	4,4	4,4	4,6	4,8	4,4	4,3	3,4	3,8	4,1	4,5	4,1	3,5
b) tegenover de overheidsinstellingen	2,3	2,5	2,8	4,8	2,2	3,0	1,1	2,8	1,4	2,3	3,1	2,3	1,5	3,2	2,1
c) tegenover de depositobanken :															
— monetaire reserve	—	—	—	—	—	—	—	—	—	—	—	—	—	—	—
— kasbons en obligaties	—	—	—	—	—	—	—	—	—	—	—	—	—	—	—
— andere	4,9	7,6	8,7	6,2	5,8	5,6	5,2	10,9	6,8	4,7	3,1	11,6	6,7	6,5	10,0
C. Verbintenissen tegenover de andere nationale sectoren :															
1. Geldhoeveelheid :															
a) monetaire kasmiddelen in het bezit van de bedrijven ³ en particulieren :															
— chartaal geld ⁴	12,2	12,7	14,7	15,7	15,4	15,5	15,5	15,5	15,6	15,5	15,1	14,3	14,4	14,3	14,7
— giraal geld	91,3	91,3	91,8	95,2	97,3	96,2	106,1	94,0	86,8	102,5	109,5	95,6	102,2	107,0	120,4
b) giraal geld in het bezit van de overheid	39,6	43,6	41,3	34,7	37,9	40,1	44,4	40,8	53,8	36,0	55,5	37,8	37,4	46,9	36,8
2. Andere verbintenissen tegenover de bedrijven en particulieren :															
a) in Belgische franken :															
— voor ten hoogste een jaar :															
— deposito's op gewone boekjes	—	—	—	—	—	—	—	—	—	—	—	—	—	—	—
— andere deposito's	—	—	—	—	—	—	—	—	—	—	—	—	—	—	—
— voor meer dan een jaar :															
— deposito's	—	—	—	—	—	—	—	—	—	—	—	—	—	—	—
— kasbons en obligaties	—	—	—	—	—	—	—	—	—	—	—	—	—	—	—
b) in buitenlandse valuta's : deposito's voor ten hoogste een jaar	—	—	—	—	—	—	—	—	—	—	—	—	—	—	—
3. Andere verbintenissen :															
a) tegenover de Schatkist	—	—	—	—	—	—	—	—	—	—	—	—	—	—	—
b) tegenover de andere overheden : voor ten hoogste een jaar (termijndeposito's)	—	—	—	—	—	—	—	—	—	—	—	—	—	—	—
c) tegenover de financiële instellingen :															
— het Rentenfonds	0,0	0,0	0,0	0,0	0,0	0,0	0,0	0,0	0,0	0,0	0,0	0,0	0,0	0,0	0,0
— instel. voor verzekering op het leven en tegen arbeidsongev., pensioenfondsen : mon. reserve ..	—	—	—	—	—	—	—	—	—	—	—	—	—	—	—
— de andere financiële instellingen :															
— monetaire reserve	—	—	—	—	—	—	—	—	—	—	—	—	—	—	—
— andere	—	—	—	—	—	—	—	—	—	—	—	—	—	0,3	—
D. Andere	0,0	0,0	0,0	0,0	0,0	0,0	0,0	0,0	0,0	0,0	0,0	0,0	0,0	0,0	0,0
TOTAAL DER PASSIVA	152,7	161,6	164,2	161,7	164,1	166,1	178,0	169,2	169,4	165,2	190,9	167,2	167,7	183,4	188,5

¹ B.P.C., Muntfonds (munten en biljetten), Gemeentekrediet van België (direct opvraagbare passiva), H.W.I. (alleen de passiva t.o.v. overwegend geldscheppende instellingen).

² Alleen de munten en biljetten van de Schatkist in het bezit van de N.B.B.

³ Privé-bedrijven andere dan overwegend geldscheppende, financiële instellingen van de overheidssector die geen overwegend geldscheppende instellingen zijn, en overheidsbedrijven.

⁴ De cijfers van deze rubriek zijn overschat voor een bedrag gelijk aan de munten en biljetten van de Schatkist, die in het bezit zijn van de overwegend geldscheppende instellingen andere dan de N.B.B.

c) Depositobanken — Activa — Jaarlijkse en driemaandelijke cijfers

(Miljarden franken)

	31-12-78	31-12-79	31-12-80	31-12-81	31-12-82	31-12-83	30-6-84	30-9-84	31-12-84	31-3-85	30-6-85	30-9-85	31-12-85	31-3-86	30-6-86
A. Vorderingen op het buitenland :															
1. Goud	—	—	—	—	—	—	—	—	—	—	—	—	—	—	—
2. I.M.F. : — Deelneming	—	—	—	—	—	—	—	—	—	—	—	—	—	—	—
— Leningen	—	—	—	—	—	—	—	—	—	—	—	—	—	—	—
— Bijzondere trekkingsrechten	—	—	—	—	—	—	—	—	—	—	—	—	—	—	—
— Andere	—	—	—	—	—	—	—	—	—	—	—	—	—	—	—
3. Ecu's	—	—	—	—	—	—	—	—	—	—	—	—	—	—	—
4. Internationale akkoorden	—	—	—	—	—	—	—	—	—	—	—	—	—	—	—
5. E.F.M.S.	—	—	—	—	—	—	—	—	—	—	—	—	—	—	—
6. E.E.G. : Financiële bijstand op middellange termijn	—	—	—	—	—	—	—	—	—	—	—	—	—	—	—
7. Obligaties	37,9	40,9	46,2	69,8	75,0	139,3	194,7	212,4	245,1	278,3	320,3	327,4	335,3	378,3	394,8
8. Uitvoeraccepten in Belgische franken	16,4	18,8	17,9	18,9	17,8	16,4	16,0	26,2	30,5	29,2	27,9	23,2	19,2	23,5	21,7
9. Andere : a) in buitenlandse valuta's	1.004,1	1.236,1	1.748,5	2.485,2	2.852,1	3.360,3	3.597,4	3.906,9	4.049,9	4.392,8	4.524,3	4.381,5	4.090,2	4.158,2	3.840,2
b) in Belgische franken	77,4	83,1	100,2	116,1	140,0	167,5	177,1	186,2	191,5	182,2	191,6	204,0	220,2	227,1	231,6
Totaal van de vorderingen op het buitenland	1.135,8	1.378,9	1.912,8	2.690,0	3.084,9	3.683,5	3.985,2	4.331,7	4.517,0	4.882,5	5.064,1	4.936,1	4.664,9	4.787,1	4.488,3
B. Vorderingen op de nationale overwegend geldschepende instellingen :															
1. Munten en biljetten	10,0	11,4	10,4	10,5	10,8	11,0	11,3	10,3	14,4	10,5	11,8	12,5	12,8	10,7	13,1
2. Andere : a) op de N.B.B. :															
— monetaire reserve	0,1	—	—	—	—	—	—	—	—	—	—	—	—	—	—
— andere	0,4	0,3	0,4	0,4	0,4	0,3	0,2	0,0	0,5	0,1	0,1	0,1	0,4	0,1	0,1
b) op de overheidsinstellingen	4,9	7,6	8,7	6,2	5,8	5,6	5,1	10,9	6,8	4,6	3,1	11,5	6,8	6,5	10,0
c) op de depositobanken	172,5	195,5	239,6	309,5	399,5	469,5	452,6	450,3	437,1	500,4	498,1	529,2	519,8	* 526,5	* 497,4
C. Vorderingen op de andere nationale sectoren :															
1. Op de Staat ¹ :															
a) voor ten hoogste een jaar	23,7	62,3	135,9	239,3	337,4	481,1	538,4	561,4	482,2	516,1	547,9	561,7	553,3	634,2	730,5
b) voor meer dan een jaar :															
— obligaties verkrijgbaar door elke belegger	317,5	341,2	355,4	335,6	392,5	482,3	501,0	482,3	499,2	550,2	585,2	609,4	615,1	* 644,8	* 654,7
— andere	18,2	20,4	51,5	85,9	113,8	155,9	214,2	233,0	249,1	296,4	284,5	265,6	266,7	* 234,6	* 184,1
2. Op de andere overheden ² :															
a) voor ten hoogste een jaar	10,5	18,4	21,1	20,7	24,1	23,3	16,8	23,9	25,6	35,4	33,5	35,5	39,4	* 46,2	* 43,7
b) voor meer dan een jaar :															
— obligaties verkrijgbaar door elke belegger	41,2	45,1	44,0	45,8	20,0	9,9	6,2	14,4	14,7	14,1	21,0	19,3	18,6	* 18,3	* 18,3
— andere	20,5	30,1	30,7	36,2	62,4	74,0	93,8	100,6	101,0	75,5	77,8	79,6	77,1	* 81,7	* 81,0
3. Op de bedrijven ³ en particulieren :															
a) bankaccepten	13,0	14,1	16,2	15,5	16,6	13,5	14,5	18,5	17,8	19,8	19,0	16,0	15,5	15,2	14,7
b) handelspapier	149,2	162,4	172,0	160,6	160,6	167,0	170,1	191,4	201,1	211,4	208,0	190,3	191,2	203,3	209,0
c) voorschotten	517,3	642,5	718,1	790,0	821,1	863,0	859,0	866,3	904,9	877,6	919,7	904,9	966,6	981,2	1.016,5
d) andere vorderingen voor ten hoogste een jaar	1,2	0,7	8,9	1,3	2,3	0,0	0,0	0,0	0,0	0,0	0,0	0,0	0,3	0,3	0,0
e) andere vorderingen voor meer dan een jaar :															
— obligaties verkrijgbaar door elke belegger	20,0	16,8	14,4	15,5	17,0	23,3	20,7	20,0	23,2	21,9	21,0	19,5	18,6	* 18,8	* 20,5
— andere	39,4	39,7	38,6	38,4	31,7	34,5	33,9	33,5	34,0	34,2	31,4	30,2	30,1	* 30,5	* 28,3
4. Op het Rentenfonds : voor ten hoogste een jaar :															
a) voorschotten van de N.B.B. voor de financiering van schatkistcertificaten	—	—	—	—	—	—	—	—	—	—	—	—	—	—	—
b) overige	0,8	1,4	2,4	7,7	10,0	2,6	21,4	23,2	21,1	4,2	12,5	11,6	16,8	9,9	14,4
5. Op de andere financiële instellingen ⁴ :															
a) voor ten hoogste een jaar :															
— kasbons verkrijgbaar door elke belegger	0,0	0,0	0,0	0,0	0,0	0,0	0,0	0,0	0,0	0,0	0,1	0,0	0,0	0,0	0,0
— andere	10,9	9,6	17,8	62,8	73,9	96,4	101,1	95,7	98,6	125,1	124,9	138,2	132,1	* 116,4	* 171,0
b) voor meer dan een jaar :															
— kasbons en oblig. verkrijgbaar door elke belegger	70,6	65,5	68,2	70,9	75,4	64,8	61,4	58,6	56,3	53,2	53,0	55,1	65,9	* 67,0	* 60,0
— andere	14,5	18,7	20,0	37,5	40,9	51,8	58,9	58,4	60,1	59,4	62,2	61,5	61,6	* 63,9	* 63,5
D. Andere	182,9	212,3	218,9	311,2	377,4	438,5	451,3	491,8	544,0	529,5	549,1	533,6	583,4	* 576,8	* 527,6
TOTAAL DER ACTIVA ...	2.775,1	3.294,9	4.106,0	5.291,5	6.078,5	7.151,8	7.617,1	8.076,2	8.308,7	8.822,1	9.128,0	9.021,4	8.857,0	9.074,0	8.846,7

¹ Inclusief de indirecte staatsschuld.² Inclusief de instellingen van de sociale verzekering.³ Privé-bedrijven die geen financiële instellingen zijn, overheidsbedrijven, instellingen voor verzekering op het leven en tegen arbeidsongevallen, en pensioenfondsen.⁴ Spaarkassen, hypotheek- en kapitalisatiemaatschappijen, kredietinstellingen van de overheidssector.

c) Depositobanken — Passiva — Jaarlijkse en driemaandelijke cijfers

(Miljarden franken)

	31-12-78	31-12-79	31-12-80	31-12-81	31-12-82	31-12-83	30-6-84	30-9-84	31-12-84	31-3-85	30-6-85	30-9-85	31-12-85	31-3-86	30-6-86
A. Verbintenissen tegenover het buitenland :															
1. Tegenover het I.M.F.	—	—	—	—	—	—	—	—	—	—	—	—	—	—	—
2. Tegenover het E.F.M.S.	—	—	—	—	—	—	—	—	—	—	—	—	—	—	—
3. Andere :															
a) in buitenlandse valuta's	1.063,1	1.346,7	1.945,9	2.847,4	3.316,8	4.093,4	4.400,7	4.779,0	4.989,5	5.327,1	5.545,3	5.395,2	5.155,9	5.288,6	5.034,2
b) in Belgische franken ¹	218,9	297,9	353,8	348,7	360,5	368,7	411,1	445,6	459,1	491,7	531,4	505,3	531,0	507,8	569,7
c) monetaire reserve : Groothertogdom Luxemburg ..	—	—	—	—	—	—	—	—	—	—	—	—	—	—	—
Totaal der verbintenissen tegenover het buitenland ..	1.282,0	1.644,6	2.299,7	3.196,1	3.677,3	4.462,1	4.811,8	5.224,6	5.448,6	5.818,8	6.076,7	5.900,5	5.686,9	5.796,4	5.603,9
B. Verbintenissen tegenover de nationale overwegend geldscheppende instellingen :															
1. Munten en biljetten	—	—	—	—	—	—	—	—	—	—	—	—	—	—	—
2. Andere :															
a) tegenover de N.B.B.	2,1	0,2	0,0	0,5	0,0	0,0	0,2	0,0	2,2	0,1	0,9	0,0	0,7	1,8	0,0
b) tegenover de overheidsinstellingen	0,0	6,7	1,0	1,8	4,1	0,2	5,0	0,1	3,4	4,3	2,7	2,9	1,1	3,6	6,1
c) tegenover de depositobanken :															
— monetaire reserve	—	—	—	—	—	—	—	—	—	—	—	—	—	—	—
— kasbons en obligaties	0,4	0,3	0,3	0,3	0,4	0,7	0,8	0,8	0,8	0,8	0,9	0,9	0,7	0,7*	0,7
— andere	172,1	195,2	239,3	309,2	399,1	468,8	451,6	449,5	436,3	499,5	497,2	528,3	519,1*	525,7*	496,7
C. Verbintenissen tegenover de andere nationale sectoren :															
1. Geldhoeveelheid :															
a) monetaire kasmiddelen in het bezit van de bedrijven ² en particulieren :															
— chartaal geld	—	—	—	—	—	—	—	—	—	—	—	—	—	—	—
— giraal geld	291,7	296,8	293,7	306,9	334,6	393,7	399,8	379,7	393,3	386,1	431,1	413,3	427,9*	431,4*	481,7
b) giraal geld in het bezit van de overheid	0,6	0,5	0,6	1,4	1,1	1,2	1,1	1,1	1,7	1,6	1,5	2,0	1,9*	1,1*	1,1
2. Andere verbintenissen tegenover de bedrijven en particulieren ³ :															
a) in Belgische franken :															
— voor ten hoogste een jaar :															
— deposito's op gewone boekjes	337,4	361,2	362,9	377,5	384,5	423,7	438,9	443,1	462,7	475,8	489,0	500,9	532,2	541,3	553,5
— andere deposito's	256,9	295,9	328,3	347,8	404,5	431,5	449,8	485,8	467,2	505,5	462,0	471,6	484,6*	514,9*	490,4
— voor meer dan een jaar :															
— deposito's	29,0	27,4	25,3	23,0	25,4	31,6	31,7	31,8	32,5	33,1	35,2	36,0	37,0	38,0	37,2
— kasbons en obligaties	125,6	153,0	201,0	245,0	300,2	356,8	373,3	380,8	393,5	408,3	428,2	431,7	444,5	457,3	456,4
b) in buitenlandse valuta's : deposito's voor ten hoogste een jaar	29,8	37,7	54,1	103,8	125,8	128,6	145,7	147,3	137,8	143,9	133,1	129,2	123,6	138,9	120,1
3. Andere verbintenissen :															
a) tegenover de Schatkist	—	—	—	—	—	—	—	—	—	—	—	—	—	—	—
b) tegenover de andere overheden : voor ten hoogste een jaar (termijndeposito's)	0,3	0,2	0,2	0,3	0,3	0,3	0,3	0,3	0,3	0,3	0,3	0,3	0,3*	0,3*	0,3
c) tegenover de financiële instellingen :															
— het Rentenfonds	0,0	0,0	0,0	0,0	0,0	0,0	0,0	0,0	0,0	0,0	0,0	0,0	0,0	0,0	0,0
— instel. voor verzekering op het leven en tegen arbeidsongev., pensioenfondsen : mon. reserve ..	—	—	—	—	—	—	—	—	—	—	—	—	—	—	—
— de andere financiële instellingen :															
— monetaire reserve	—	—	—	—	—	—	—	—	—	—	—	—	—	—	—
— andere ⁴	2,5	1,1	12,9	13,4	13,0	15,8	17,8	8,2	11,6	16,3	16,2	14,8	17,2*	17,6*	15,6
D. Andere	244,7	274,1	286,7	364,5	408,2	436,8	489,3	523,1	516,8	527,7	553,0	589,0	579,3*	605,0*	583,0
TOTAAL DER PASSIVA ...	2.775,1	3.294,9	4.106,0	5.291,5	6.078,5	7.151,8	7.617,1	8.076,2	8.308,7	8.822,1	9.128,0	9.021,4	8.857,0	9.074,0	8.846,7

¹ Inclusief de verbintenissen in Belgische franken tegenover de internationale instellingen gevestigd in de B.L.E.U.² Privé-bedrijven andere dan overwegend geldscheppende, financiële instellingen van de overheidssector die geen overwegend geldscheppende instellingen zijn, en overheidsbedrijven.³ Inclusief de « andere verbintenissen » — in de vorm van deposito's, kasbons en obligaties — tegenover de financiële instellingen die geen overwegend geldscheppende instellingen zijn, en de « achtergestelde passiva » in de vorm van obligaties en leningen.⁴ Verbintenissen andere dan in de vorm van deposito's, kasbons en obligaties en monetaire reserve (zie voetnoot ³).

d) Totaal der overwegend geldscheppende instellingen — Activa — Jaarlijkse en driemaandelijks cijfers

(Miljarden franken)

	31-12-78	31-12-79	31-12-80	31-12-81	31-12-82	31-12-83	30-6-84	30-9-84	31-12-84	31-3-85	30-6-85	30-9-85	31-12-85	31-3-86	30-6-86	Kolom van tabel XIII-1 « Gezamenl. balansen van de overwegend geldscheppende instellingen », waarin de rubriek begrepen is.
A. Vorderingen op het buitenland :																
1. Goud	72,5	58,3	58,2	58,2	58,2	58,2	58,2	58,2	58,2	58,2	58,2	58,2	58,2	58,2	58,2	58,2
2. I.M.F. : — Deelneming	19,4	18,1	18,1	15,3	14,6	23,7	24,0	23,9	25,0	23,9	23,9	23,0	22,8	22,5	22,3	22,3
— Leningen	0,7	0,0	0,0	0,0	0,0	0,0	0,0	0,0	0,0	0,0	0,0	0,0	0,0	0,0	0,0	0,0
— Bijzondere trekkingsrechten	20,1	23,2	24,2	30,6	32,7	19,4	18,8	19,3	22,1	22,3	18,8	17,7	16,0	14,8	14,7	14,7
— Andere	9,4	7,4	5,7	4,5	2,3	2,4	2,3	2,3	0,8	1,8	1,7	2,6	2,5	6,0	6,0	6,0
3. Ecu's	—	61,1	110,7	33,6	73,0	139,2	65,1	131,8	165,4	184,1	182,4	175,7	157,9	145,4	143,4	143,4
4. Internationale akkoorden	0,4	0,0	0,8	1,0	1,1	1,3	1,2	1,7	1,6	1,7	1,2	1,7	1,4	2,6	2,5	2,5
5. E.F.M.S.	0,0	0,0	0,0	0,0	0,0	0,0	0,0	0,0	0,0	0,0	0,0	0,0	0,0	0,0	0,0	0,0
6. E.E.G. : Financiële bijstand op middellange termijn	—	—	—	—	—	—	—	—	—	—	—	—	—	—	—	—
7. Obligaties	37,9	40,9	46,2	69,8	75,0	139,3	194,7	212,4	245,1	278,3	320,3	327,4	335,3	378,3	394,8	394,8
8. Uitvoeraccepten in Belgische franken	42,6	40,9	27,2	51,0	49,8	50,7	52,1	48,5	43,2	40,4	43,0	33,9	36,8	31,7	30,3	30,3
9. Andere : a) in buitenlandse valuta's	1.110,2	1.311,6	1.863,3	2.597,2	2.901,5	3.407,8	3.677,3	3.967,1	4.089,9	4.423,3	4.570,2	4.405,5	4.119,6	4.188,3	3.899,1	3.899,1
b) in Belgische franken	77,4	83,1	100,5	116,1	140,0	167,6	177,1	186,2	191,5	182,2	191,6	204,2	220,3	227,1	231,6	231,6
Totaal van de vorderingen op het buitenland	1.390,6	1.644,6	2.254,9	2.977,3	3.348,2	4.009,6	4.270,8	4.651,4	4.842,8	5.216,2	5.411,3	5.249,9	4.970,8	5.074,9	4.802,9	(6)
B. Vorderingen op de nationale overwegend geldscheppende instellingen :																
1. Munten en biljetten	11,6	13,2	12,5	12,8	13,5	13,5	13,8	12,6	17,0	12,9	14,3	15,5	15,8	13,9	16,1	(1)
2. Andere : a) op de N.B.B. :																
— monetaire reserve	0,1	—	—	—	—	—	—	—	—	—	—	—	—	—	—	—
— andere	0,4	0,3	0,4	0,4	0,4	0,3	0,2	0,0	0,5	0,1	0,1	0,1	0,4	0,1	0,1	0,1
b) op de overheidsinstellingen	9,2	13,5	15,9	15,4	12,4	13,2	11,1	18,1	12,5	10,3	10,0	16,0	12,7	13,8	15,5	15,5
c) op de depositobanken	174,6	202,4	240,6	311,8	403,6	469,7	457,7	450,4	442,7	504,8	501,7	534,0	521,6	* 531,9	* 503,5	* 503,5
C. Vorderingen op de andere nationale sectoren :																
1. Op de Staat ¹ :																
a) voor ten hoogste een jaar	144,7	180,4	258,9	365,3	461,2	602,4	667,9	682,9	589,8	644,1	681,1	681,0	673,9	768,0	867,3	(7)
b) voor meer dan een jaar :																
— obligaties verkrijgbaar door elke belegger	332,4	357,4	373,4	355,2	415,0	507,0	526,8	508,0	524,9	577,5	612,6	636,8	642,5	* 673,1	* 682,8	(7)
— andere	55,7	57,9	89,0	123,4	151,3	193,4	251,7	270,5	286,6	333,9	322,0	303,1	304,2	* 272,1	* 221,6	(7)
2. Op de andere overheden ² :																
a) voor ten hoogste een jaar	49,0	63,1	65,6	55,4	63,3	65,7	64,4	62,6	87,6	69,8	91,6	77,9	86,5	* 92,7	* 89,6	(8)
b) voor meer dan een jaar :																
— obligaties verkrijgbaar door elke belegger	42,3	46,3	45,3	47,4	21,0	10,5	6,8	15,1	15,4	14,8	21,7	20,0	19,3	* 19,1	* 19,1	(8)
— andere	20,5	30,1	30,7	36,2	62,4	74,0	93,8	100,6	101,0	75,5	77,8	79,6	77,1	* 81,7	* 81,0	(8)
3. Op de bedrijven ³ en particulieren :																
a) bankaccepten	25,7	26,1	22,3	29,5	27,2	20,8	19,8	19,4	18,1	19,8	19,0	16,3	17,6	15,2	14,7	(9)
b) handelspapier	193,1	208,8	207,4	203,7	203,7	213,8	210,3	199,7	201,4	211,4	208,0	191,1	201,7	203,5	209,1	(9)
c) voorschotten	517,4	642,8	718,6	790,1	821,5	863,4	859,2	866,3	905,0	877,7	919,7	904,9	966,6	981,2	1.016,5	(9)
d) andere vorderingen voor ten hoogste een jaar	1,2	0,7	8,9	1,3	2,3	0,0	0,0	0,0	0,0	0,0	0,0	0,0	0,3	0,3	0,0	(11)
e) andere vorderingen voor meer dan een jaar :																
— obligaties verkrijgbaar door elke belegger	21,0	17,8	15,4	16,4	17,7	23,8	21,2	20,4	23,6	22,3	21,3	19,7	18,8	* 19,0	* 20,7	(11)
— andere	39,4	39,7	38,6	38,4	31,7	34,5	33,9	33,5	34,0	34,2	32,8	30,2	30,1	* 30,5	* 28,3	(11)
4. Op het Rentenfonds : voor ten hoogste een jaar :																
a) voorschotten van de N.B.B. voor de financiering van schatkistcertificaten	16,0	52,5	77,1	149,5	181,1	188,4	185,9	191,5	200,6	165,1	169,8	188,0	182,2	168,5	175,6	(12)
b) overige	14,8	24,6	12,3	7,7	10,0	16,2	21,4	23,2	21,1	4,2	12,5	13,9	17,2	11,2	20,3	(13)
5. Op de andere financiële instellingen ⁴ :																
a) voor ten hoogste een jaar :																
— kasbons verkrijgbaar door elke belegger	0,0	0,0	0,0	0,0	0,0	0,0	0,0	0,0	0,0	0,0	0,1	0,0	0,0	2,8	0,0	(14)
— andere	11,6	9,6	17,9	63,3	74,3	96,5	101,1	95,7	99,3	125,6	125,0	139,2	132,3	* 116,9	* 174,9	(14)
b) voor meer dan een jaar :																
— kasbons en oblig. verkrijgbaar door elke belegger	70,8	65,7	68,4	71,1	75,7	65,1	61,7	58,9	56,6	53,5	53,3	55,4	66,2	* 67,3	* 60,3	(14)
— andere	14,5	18,7	20,0	37,5	40,9	51,8	58,9	58,4	60,1	59,4	62,2	61,5	61,6	* 63,9	* 63,5	(14)
D. Andere	230,0	318,6	313,3	385,8	467,2	515,4	553,0	592,2	635,9	613,7	631,1	626,6	659,2	* 677,9	* 613,2	(15)
TOTAAL DER ACTIVA ...	3.386,6	4.034,8	4.907,4	6.094,9	6.905,6	8.049,0	8.491,4	8.931,4	9.176,5	9.646,8	9.999,0	9.860,7	9.678,6	9.899,5	9.696,6	

¹ Inclusief de indirecte Staatsschuld.² Inclusief de instellingen van de sociale verzekering.³ Privé-bedrijven die geen financiële instellingen zijn, overheidsbedrijven, instellingen voor verzekering op het leven en tegen arbeidsongevallen, en pensioenfondsen.⁴ Spaarkassen, hypotheek- en kapitalisatiemaatschappijen, kredietinstellingen van de overheidssector.

d) Totaal der overwegend geldscheppende instellingen — Passiva — Jaarlijkse en driemaandelijkse cijfers

(Miljarden franken)

	31-12-78	31-12-79	31-12-80	31-12-81	31-12-82	31-12-83	30-6-84	30-9-84	31-12-84	31-3-85	30-6-85	30-9-85	31-12-85	31-3-86	30-6-86	Kolom van tabel XIII-1 « Gezamenl. balansen van de overwegend geldscheppende instellingen », waarin de rubriek be- grepen is.
A. Verbintenissen tegenover het buitenland :																
1. Tegenover het I.M.F.	0,1	0,1	0,1	0,1	0,2	0,3	0,3	0,4	0,3	0,3	0,3	0,3	0,3	0,3	0,3	
2. Tegenover het E.F.M.S.	26,7	27,4	0,0	2,8	18,1	48,2	12,0	—	—	—	—	—	—	—	—	
3. Andere :																
a) in buitenlandse valuta's	1.063,1	1.346,7	1.945,9	2.847,4	3.316,8	4.093,4	4.400,7	4.779,0	4.989,5	5.327,1	5.545,3	5.395,2	5.155,9	5.288,6	5.034,2	
b) in Belgische franken ¹	224,8	303,9	360,8	358,0	367,3	375,5	417,4	452,3	465,3	496,9	536,7	511,2	537,7	513,2	574,5	
c) monetaire reserve : Groothertogdom Luxemburg	—	—	—	—	—	—	—	—	—	—	—	—	—	—	—	
Totaal der verbintenissen tegenover het buitenland	1.314,7	1.678,1	2.306,8	3.208,3	3.702,4	4.517,4	4.830,4	5.231,7	5.455,1	5.824,3	6.082,3	5.906,7	5.693,9	5.802,1	5.609,0	(6)
B. Verbintenissen tegenover de nationale overwegend geldscheppende instellingen :																
1. Munten en biljetten	10,6	13,3	12,5	12,8	13,5	13,5	13,8	12,6	17,0	12,9	14,3	15,5	15,8	13,9	16,1	(1)
2. Andere :																
a) tegenover de N.B.B.	4,1	3,6	4,3	4,9	4,4	4,6	5,0	4,4	6,5	3,5	4,7	4,1	5,2	5,9	3,5	
b) tegenover de overheidsinstellingen	2,3	9,2	3,8	6,6	6,3	3,2	6,1	2,9	4,8	6,6	5,8	5,2	2,6	6,8	8,2	
c) tegenover de depositobanken :																
— monetaire reserve	0,1	—	—	—	—	—	—	—	—	—	—	—	—	—	—	
— kasbons en obligaties	0,4	0,3	0,3	0,3	0,4	0,7	0,8	0,8	0,8	0,8	0,9	0,9	0,9	0,7	0,7	
— andere	177,4	203,1	248,4	315,8	405,3	474,7	457,0	460,4	443,6	504,3	500,3	539,9	526,2	* 532,3	* 506,8	
C. Verbintenissen tegenover de andere nationale sectoren :																
1. Geldhoeveelheid :																
a) monetaire kasmiddelen in het bezit van de bedrijven ² en particulieren :																
— chartaal geld	361,9	371,7	378,9	385,8	384,9	398,8	410,5	394,9	397,5	388,5	410,8	390,1	394,3	389,4	416,8	(1)
— giraal geld ³	383,8	388,8	385,9	403,0	432,3	490,1	506,2	473,9	480,5	488,8	540,9	509,1	530,3	* 538,7	* 602,4	(1)
b) giraal geld in het bezit van de overheid	40,2	44,1	41,9	36,1	39,6	42,1	46,3	42,7	56,2	38,4	57,8	40,5	40,1	* 48,0	* 38,1	(1)
2. Andere verbintenissen tegenover de bedrijven en particulieren ⁴ :																
a) in Belgische franken :																
— voor ten hoogste een jaar :																
— deposito's op gewone boekjes	337,4	361,2	362,9	377,5	384,5	423,7	438,9	443,1	462,7	475,8	489,0	500,9	532,2	541,3	553,5	(2)
— andere deposito's	256,9	295,9	328,3	347,8	404,5	431,5	449,8	485,8	467,2	505,5	462,0	471,6	484,6	* 514,9	* 490,4	(2)
— voor meer dan een jaar :																
— deposito's	29,0	27,4	25,3	23,0	25,4	31,6	31,7	31,8	32,5	33,1	35,2	36,0	37,0	38,0	37,2	(3)
— kasbons en obligaties	125,6	153,0	201,0	245,0	300,2	356,8	373,3	380,8	393,5	408,3	428,2	431,7	444,3	457,3	456,4	(3)
b) in buitenlandse valuta's : deposito's voor ten hoogste een jaar	29,8	37,7	54,1	103,8	125,8	128,6	145,7	147,3	137,8	143,9	133,1	129,2	123,6	138,9	120,1	(4)
3. Andere verbintenissen :																
a) tegenover de Schatkist	0,0	0,0	0,0	0,0	0,0	0,0	0,0	0,0	0,0	0,0	0,0	0,0	0,0	0,0	0,0	(7)
b) tegenover de andere overheden : voor ten hoogste een jaar (termijndeposito's)	0,3	0,2	0,2	0,3	0,3	0,3	0,3	0,3	0,3	0,3	0,3	0,3	0,3	* 0,3	* 0,3	(8)
c) tegenover de financiële instellingen :																
— het Rentenfonds	0,0	0,0	0,0	0,0	0,0	0,0	0,0	0,0	0,0	0,0	0,0	0,0	0,0	0,0	0,0	(13)
— instel. voor verzekering op het leven en tegen arbeidsongev., pensioenfondsen : mon. reserve	—	—	—	—	—	—	—	—	—	—	—	—	—	—	—	(15)
— de andere financiële instellingen :																
— monetaire reserve	0,3	—	—	—	—	—	—	—	—	—	—	—	—	—	—	(14)
— andere ⁵	2,5	1,1	12,9	13,4	13,0	15,8	17,8	8,2	11,6	16,3	16,2	14,8	17,2	* 17,9	* 15,6	(14)
D. Andere	309,3	446,1	539,9	610,5	662,8	715,6	757,8	809,8	808,9	795,5	817,2	864,2	830,1	* 853,1	* 821,5	(15)
TOTAAL DER PASSIVA ...	3.386,6	4.034,8	4.907,4	6.094,9	6.905,6	8.049,0	8.491,4	8.931,4	9.176,5	9.646,8	9.999,0	9.860,7	9.678,6	9.899,5	9.696,6	

¹ Voor de N.B.B., incl. de verbintenissen in Belgische franken tegenover de internationale instellingen andere dan het I.M.F.; voor de andere geldscheppende instellingen, incl. de verbintenissen in Belgische franken tegenover de internationale in de B.L.E.U. gevestigde instellingen.

² Privé-bedrijven andere dan overwegend geldscheppende, financiële instellingen van de overheidssector die geen overwegend geldscheppende instellingen zijn, en overheidsbedrijven.

³ Excl. het creditsaldo van het Rentenfonds bij de N.B.B., welke opgenomen is in C. 3. c).

⁴ Incl. de « andere verbintenissen » — in de vorm van deposito's, kasbons en obligaties — tegenover de financiële instellingen die geen overwegend geldscheppende instellingen zijn, en de « achtergestelde passiva » in de vorm van obligaties en leningen.

⁵ Verbintenissen andere dan in de vorm van deposito's, kasbons en obligaties, en monetaire reserve (zie voetnoot ⁴).

XIII - 3. — OORZAKEN VAN DE VERANDERINGEN IN DE GELDHOEVEELHEID BIJ DE OVERWEGEND GELDSCEPPENDE INSTELLINGEN

(Veranderingen in miljarden franken)

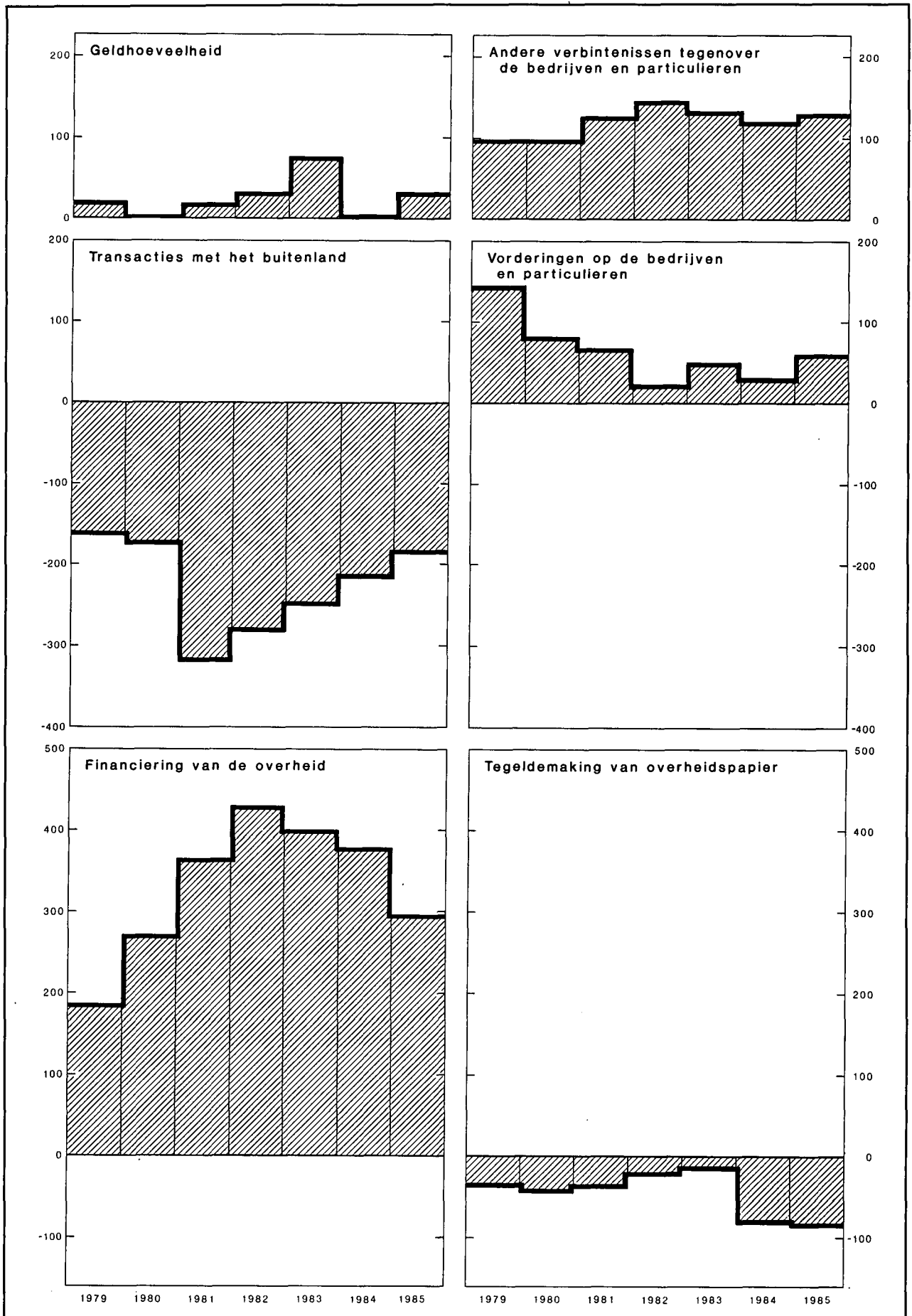

XIII - 3. — OORZAKEN VAN DE VERANDERINGEN IN DE GELDHOEVEELHEID BIJ DE OVERWEGEND GELDSCHEPPENDE INSTELLINGEN

(Miljarden franken)

Periode	Geldhoeveelheid	Andere verbintenissen tegenover de bedrijven en particulieren ¹			Totaal (5) = (1) tot (4) = (6) tot (16)	Transacties met het buitenland (lopend saldo + kapitaaltransacties van de bedrijven ² en particulieren) ³	Vorderingen op de bedrijven ⁴ en particulieren		Herfinanciering buiten de overwegend geldschepende instellingen (stijging: -) ⁷		Geldschepping ten behoeve van de overheid		Tegeldemaking van overheidspapier		Vorderingen op financiële instellingen andere dan overwegend geldschepende ¹⁰	Diversen ¹¹
		In Belgische franken		In buitenlandse valuta's (deposito's voor ten hoogste een jaar)			Discontokredieten, voorschotten en acceptkredieten ⁵	Obligaties ⁶	van handelskredieten aan het buitenland, gemobiliseerd bij Belgische banken	van discontokredieten aan bedrijven en particulieren	Staat ⁸	Andere overheden ⁹	aankoop op de markt door de overwegend geldschepende instellingen	door tussenkomst van het Rentenfonds		
		Voor ten hoogste een jaar (deposito's)	Voor meer dan een jaar (deposito's, kasbons en obligaties)													
	(1)	(2)	(3)	(4)	(6)	(7)	(8)	(9)	(10)	(11)	(12)	(13)	(14)	(15)	(16)	
1978	+ 43,4	+ 64,9	+ 19,3	- 6,0	+ 121,6	- 63,2	+ 71,8	+ 6,0	+ 1,4	+ 10,5	+ 111,0	+ 13,7	- 26,5	+ 4,9	+ 0,9	- 8,9
1979	+ 19,8	+ 62,8	+ 25,7	+ 8,0	+ 116,3	- 162,6	+ 142,6	- 0,2	- 7,8	- 1,0	+ 153,7	+ 31,8	- 44,5	+ 5,8	+ 0,9	- 2,4
1980	+ 2,0	+ 34,1	+ 45,9	+ 16,4	+ 98,4	- 175,5	+ 74,4	+ 6,8	- 13,4	- 3,9	+ 263,0	+ 6,2	- 29,9	- 14,8	+ 1,1	- 15,6
1981	+ 18,2	+ 34,1	+ 41,8	+ 49,8	+ 143,9	- 319,8	+ 72,2	- 5,0	+ 6,5	+ 2,8	+ 357,5	+ 5,4	- 29,4	- 9,7	+ 66,0	- 2,6
1982	+ 31,8	+ 63,7	+ 57,6	+ 22,0	+ 175,1	- 282,8	+ 24,3	- 2,0	- 2,9	+ 4,9	+ 408,1	+ 20,5	- 29,1	- 9,2	+ 43,3	0,0
1983	+ 74,3	+ 66,1	+ 62,7	+ 2,9	+ 206,0	- 250,0	+ 46,5	+ 9,3	- 5,1	- 1,0	+ 397,3	+ 2,7	- 26,7	+ 10,9	+ 25,9	- 3,8
1984	+ 3,2	+ 74,8	+ 37,5	+ 9,1	+ 124,6	- 216,5	+ 30,8	+ 2,0	- 1,4	- 4,3	+ 331,5	+ 61,3	- 78,0	- 19,1	+ 18,4	- 0,1
1985	+ 30,6	+ 86,9	+ 55,6	- 14,2	+ 158,9	- 188,2	+ 62,2	- 3,8	+ 10,8	- 0,8	+ 311,8	- 15,8	- 77,6	- 6,5	+ 41,1	+ 25,7
1984 2 ^e kwartaal ..	+ 71,8	- 10,8	+ 6,4	- 2,5	+ 64,9	- 109,2	+ 32,0	- 1,8	+ 1,1	+ 0,8	+ 175,3	+ 15,2	- 14,6	- 4,6	- 21,7	- 7,6
3 ^e kwartaal ..	- 51,4	+ 40,3	+ 7,6	+ 1,5	- 2,0	- 38,2	- 3,2	- 0,3	- 0,9	- 0,7	+ 83,6	+ 14,8	- 23,0	0,0	+ 3,4	- 37,5
4 ^e kwartaal ..	+ 22,6	+ 1,0	+ 13,3	- 9,5	+ 27,4	- 35,6	+ 42,0	+ 4,4	- 4,9	- 2,9	- 15,9	+ 29,9	- 28,4	+ 0,8	+ 5,5	+ 32,5
1985 1 ^e kwartaal ..	- 18,5	+ 51,4	+ 15,5	+ 6,1	+ 54,5	- 36,3	- 16,4	+ 0,0	- 5,2	+ 0,8	+ 130,3	- 38,6	- 12,7	- 2,4	+ 18,1	+ 16,9
2 ^e kwartaal ..	+ 93,8	- 30,3	+ 21,9	- 10,8	+ 74,6	- 67,5	+ 37,9	- 2,9	+ 9,2	0,0	+ 116,8	+ 27,9	- 20,9	- 2,8	+ 4,3	- 27,4
3 ^e kwartaal ..	- 69,8	+ 21,4	+ 4,4	- 3,9	- 47,9	- 54,2	- 31,9	- 0,9	+ 0,7	- 2,6	+ 52,0	- 11,5	- 25,6	+ 10,3	+ 17,2	- 1,4
4 ^e kwartaal ..	+ 25,1	+ 44,4	+ 13,8	- 5,6	+ 77,7	- 30,2	+ 72,6	0,0	+ 6,1	+ 1,0	+ 12,7	+ 6,4	- 18,4	- 11,6	+ 1,5	+ 37,6
1986 1 ^e kwartaal ..	+ 11,4	+ 39,3	+ 13,8	+ 15,3	+ 79,8	- 52,3	+ 14,9	*+ 0,7	- 4,1	- 0,8	*+ 125,2	*+ 9,4	*- 13,1	- 2,1	*- 7,1	*+ 9,1
2 ^e kwartaal ..	+ 80,9	- 12,2	- 1,7	- 18,8	+ 48,2	- 114,7	+ 39,3	*- 0,9	+ 5,7	+ 1,0	*+ 84,8	*- 5,0	*- 5,8	+ 19,2	*+ 47,1	*- 22,5

N.B. Voor de wijze van opstelling, zie opmerking onderaan tabel XIII-1.

¹ Inclusief de « andere verbintenissen » — in de vorm van deposito's, kasbons en obligaties — tegenover de financiële instellingen die geen overwegend geldschepende instellingen zijn, en de « achtergestelde passiva » in de vorm van obligaties en leningen.

² Privé-bedrijven andere dan overwegend geldschepende, financiële instellingen van de overheidssector die geen overwegend geldschepende instellingen zijn, en overheidsbedrijven.

³ De cijfers berekend op basis van de mutatie van de nettotoegoeden op het buitenland in buitenlandse valuta's, omgezet in Belgische franken tegen de wisselkoersen van de periode; zij bevatten niet de boekhoudkundige veranderingen die de tegenwaarde in Belgische franken van de aan het begin van de periode bestaande bedragen in buitenlandse valuta's kan hebben ondergaan ten gevolge van wisselkoersveranderingen tijdens de periode.

⁴ Privé-bedrijven die geen financiële instellingen zijn, overheidsbedrijven, instellingen voor verzekering op het leven en tegen arbeidsongevallen, en pensioenfondsen.

⁵ Verandering in het opgenomen bedrag van de discontokredieten, voorschotten en acceptkredieten (exclusief de wissels die dienen om commerciële vorderingen op het buitenland te mobiliseren) die oorspronkelijk door de overwegend geldschepende instellingen verleend werden.

⁶ Inclusief de certificaten voor ten hoogste een jaar van de overheidsbedrijven.

⁷ Het gaat om een netto herfinanciering: kredieten bij hun oorsprong door de overwegend geldschepende instellingen verleend en door hen geherfinancierd bij andere financiële instellingen *min* kredieten bij hun oorsprong door laatstgenoemde instellingen verleend en door hen geherfinancierd bij de overwegend geldschepende instellingen.

⁸ Inclusief de indirecte Staatsschuld.

⁹ Inclusief de instellingen van de sociale verzekering en na aftrek van de niet-monetaire verbintenissen tegenover de andere overheden.

¹⁰ Na aftrek van de verbintenissen tegenover financiële instellingen die geen overwegend geldschepende instellingen zijn, in een andere vorm dan deposito's of kasbons en obligaties en de « achtergestelde passiva » in de vorm van obligaties en leningen.

¹¹ Inclusief de boekhoudkundige veranderingen die de tegenwaarde in Belgische franken van de aan het begin van de periode bestaande bedragen in buitenlandse valuta's kan hebben ondergaan ten gevolge van wisselkoersveranderingen tijdens de periode.

XIII - 4a. — GELDHOEVEELHEID BIJ DE OVERWEGEND GELDSCHEPPENDE INSTELLINGEN

(Miljarden franken)

Einde periode	Monetaire kasmiddelen in het bezit van de bedrijven ¹ en particulieren							Giraal geld in het bezit van de overheid ⁶	Eindtotaal	
	Chartaal geld			Giraal geld						
	Biljetten en munten van de Schatkist ²	Biljetten van de N.B.B.	Chartale geldhoeveelheid ³	Bij de N.B.B. ⁴	Bij de overheidsinstellingen ⁵	Bij de banken	Totaal (7) = (4) tot (6)	Totaal (8) = (3) + (7)	(9)	(10) = (8) + (9)
(1)	(2)	(3)	(4)	(5)	(6)	(7) = (4) tot (6)	(8) = (3) + (7)	(9)	(10) = (8) + (9)	
1977	11,7	335,4	339,2	0,5	86,0	278,6	365,1	704,3	37,2	741,5
1978	12,2	359,9	360,9	0,8	91,3	291,7	383,8	744,7	40,2	784,9
1979	12,7	371,8	371,8	0,7	91,3	296,8	388,8	760,6	44,1	804,7
1980	14,7	376,1	378,9	0,4	91,8	293,7	385,9	764,8	41,9	806,7
1981	15,7	382,2	385,8	0,9	95,2	306,9	403,0	788,8	36,1	824,9
1982	15,4	382,2	384,9	0,4	97,3	334,5	432,2	817,1	39,6	856,7
1983	15,4	395,9	398,8	0,2	96,2	393,7	490,1	888,9	42,1	931,0
1984 Juni	15,5	407,9	410,5	0,3	106,1	399,8	506,2	916,7	46,3	963,0
September	15,5	391,2	394,9	0,2	94,0	379,7	473,9	868,8	42,7	911,5
December	15,6	398,2	397,5	0,3	86,8	393,4	480,5	878,0	56,2	934,2
1985 Maart	15,5	385,1	388,5	0,2	102,5	386,1	488,8	877,3	38,4	915,7
Juni	15,1	409,2	410,8	0,3	109,5	431,1	540,9	951,7	57,8	1.009,5
September	14,3	389,7	390,1	0,2	95,6	413,2	509,0	899,1	40,5	939,6
Oktober	14,3	385,7	387,6	0,2	105,2	400,2	505,6	893,2	45,0	938,2
November	14,3	384,5	387,3	0,2	98,0	407,4	505,6	892,9	40,2	933,1
December	14,4	394,7	394,3	0,2	102,2	*427,8	*530,2	* 924,5	*40,2	964,7
1986 Januari	14,3	378,3	380,7	0,3	131,2	*426,0	*557,5	* 938,2	*44,7	982,9
Februari	14,2	381,0	383,5	0,3	98,1	*413,6	*512,0	* 895,5	*52,9	948,4
Maart	14,3	387,8	389,4	0,3	106,9	*431,4	*538,6	* 928,0	*48,1	976,1
April	14,4	387,5	389,7	0,3	123,6	*432,4	*556,3	* 946,0	*43,9	989,9
Mei	14,6	404,3	406,1	0,4	132,3	*441,4	*574,1	* 980,2	*46,4	1.026,6
Juni	14,8	417,2	416,8	0,3	120,4	*481,4	*602,1	*1.018,9	*38,1	1.057,0
Juli	14,9	403,3	405,8	0,2	116,0	*446,3	*562,5	* 968,3	*44,9	1.013,2
Augustus	14,9	402,8	406,1	0,3	*116,3	*427,0	*543,6	* 949,7	*46,0	995,7
September	14,9	400,6	402,7	0,2	*106,2	*443,8	*550,2	* 952,9	*47,8	1.000,7

¹ Privé-bedrijven andere dan overwegend geldscheppende, financiële instellingen van de overheidssector die geen overwegend geldscheppende instellingen zijn, en overheidsbedrijven.

² Na aftrek van de biljetten en munten van de Schatkist in het bezit van de N.B.B.

³ Totaal van de kolommen (1) en (2), na aftrek van de biljetten van de N.B.B. in het bezit van de geldscheppende overheidsinstellingen en de banken.

⁴ Het creditsaldo van het Rentenfonds bij de N.B.B. wordt niet beschouwd als giraal geld.

⁵ B.P.C. en Gemeentekrediet van België.

⁶ De gewone rekening van de schatkist bij de N.B.B. wordt niet beschouwd als giraal geld.

XIII - 4b. — TOTALE GELDHOEVEELHEID

(Miljarden franken)

Einde periode	Monetaire kasmiddelen in het bezit van de bedrijven ¹ en particulieren				Giraal geld in het bezit van de overheid			Eindtotaal	
	Chartaal geld ²	Giraal geld			Totaal	Bij de overwegend geldscheppende instellingen	Bij de andere financiële instellingen		Totaal
		Bij de overwegend geldscheppende instellingen	Bij de andere financiële instellingen	Totaal					
(1)	(2)	(3)	(4) = (2) + (3)	(5) = (1) + (4)	(6)	(7)	(8) = (6) + (7)	(9) = (5) + (8)	
1977	333,7	361,2	47,0	408,2	741,9	37,2	5,2	42,4	784,3
1978	354,9	380,3	55,0	435,3	790,2	40,2	6,0	46,2	836,4
1979	364,4	384,4	67,2	451,6	816,0	44,1	8,6	52,7	868,7
1980	370,8	381,6	67,8	449,4	820,2	41,9	6,6	48,5	868,7
1981	375,2	397,5	80,4	477,9	853,1	36,1	6,9	43,0	896,1
1982	374,2	425,2	88,6	513,8	888,0	39,6	8,8	48,4	936,4
1983	390,2	477,2	96,5	573,7	963,9	42,1	12,3	54,4	1.018,3
1984 Juni	399,7	489,3	113,4	602,7	1.002,4	46,3	21,0	67,3	1.069,7
September	386,5	456,0	108,0	564,0	950,5	42,7	15,8	58,5	1.009,0
December	385,4	459,3	104,1	563,4	948,8	56,1	8,0	64,1	1.012,9
1985 Maart	376,6	465,5	106,5	572,0	948,6	38,4	15,3	53,7	1.002,3
Juni	400,2	519,5	124,2	643,7	1.043,9	57,8	15,7	73,5	1.117,4
September	382,3	489,2	118,4	607,6	989,9	40,5	13,7	54,2	1.044,1
December	383,5	508,6	107,4	616,0	999,5	40,1	15,4	55,5	1.055,0
1986 Maart	379,2	515,3	103,3	618,6	997,8	48,0	12,8	60,8	1.058,6
Juni	405,8	580,0	121,6	701,6	1.107,4	38,0	18,9	56,9	1.164,3
September	394,1	532,0	120,7	652,7	1.046,8	47,8	20,8	68,6	1.115,4

¹ Privé-bedrijven die geen monetaire verbintenissen hebben, financiële instellingen van de overheidssector die geen monetaire verbintenissen hebben, en overheidsbedrijven.

² Kolom (3) van tabel XIII-4a, na aftrek van de biljetten en munten van de Schatkist en van de biljetten van de N.B.B. in het bezit van de financiële instellingen die, zonder overwegend geldscheppende instellingen te zijn, monetaire verbintenissen hebben.

XIII - 5a — NETTO BUITENLANDS ACTIEF
VAN DE OVERWEGEND GELDSCHEPPENDE INSTELLINGEN

(Miljarden franken)

Periode	Bedragen einde periode ¹			Veranderingen ²						Veranderingen	
	N.B.B.	Overige overwegend geldschepende instellingen	Totaal	Netto buitenlands actief na statistische aanpassing			Kapitaaltransacties van de overheid met het buitenland ³	Herfinanciering buiten de overwegend geldschepende instellingen van handelskredieten op het buitenland ⁴ (stijging: -)	Transacties met het buitenland ⁵ (lopend saldo + kapitaaltransacties van de bedrijven en particulieren)	Verschil tussen de gegevens van de betalingsbalans [kol. (11)] en die van de overwegend geldschepende instellingen [kol. (6)] ⁶	Netto buitenlands actief volgens de betalingsbalans van de B.L.E.U. ⁷
				N.B.B.	Overige overwegend geldschepende instellingen	Totaal					
(1)	(2)	(3) = (1) + (2)	(4)	(5)	(6)	(7)	(8)	(9) = (6) - (7) - (8)	(10)	(11)	
1978	221,7	- 145,9	75,8	- 10,2	- 27,9	- 38,1	+ 23,7	+ 1,4	- 63,2	+ 6,1	- 32,0
1979	232,2	- 265,7	- 33,5	- 35,1	-120,0	-155,1	+ 15,3	- 7,8	-162,6	+ 32,6	-122,5
1980	332,3	- 384,2	- 51,9	+ 11,8	-113,7	-101,9	+ 87,0	- 13,4	-175,5	+ 29,0	- 72,9
1981	274,1	- 505,1	-231,0	- 71,5	-103,2	-174,7	+138,7	+ 6,4	-319,8	+114,3	- 60,4
1982	238,1	- 592,3	-354,2	- 37,1	- 57,1	- 94,2	+191,5	- 2,9	-282,8	+ 92,2	- 2,0
1983	266,2	- 773,9	-507,7	- 24,2	-130,1	-154,3	+100,8	- 5,1	-250,0	+115,1	- 39,2
1984	317,3	- 929,6	-612,3	+ 48,3	-125,6	- 77,3	+140,6	- 1,4	-216,5	+ 55,9	- 21,4
1985	296,7	-1.019,8	-723,1	- 3,5	-130,6	-134,1	+ 43,3	+ 10,8	-188,2	+102,5	- 31,6
1984 2 ^e kwartaal .	267,0	- 826,6	-559,6	+ 44,2	- 80,7	- 36,5	+ 71,6	+ 1,1	-109,2	+ 22,7	- 13,8
3 ^e kwartaal .	301,9	- 882,2	-580,3	+ 22,0	- 17,9	+ 4,1	+ 43,2	- 0,9	- 38,2	- 3,8	+ 0,2
4 ^e kwartaal .	317,2	- 929,6	-612,3	+ 6,3	- 26,3	- 20,0	+ 20,5	- 4,9	- 35,6	+ 13,6	- 6,4
1985 1 ^e kwartaal .	328,2	- 936,3	-608,1	+ 8,3	- 29,7	- 21,4	+ 20,1	- 5,2	- 36,3	+ 24,3	+ 2,8
2 ^e kwartaal .	341,6	-1.012,6	-671,0	+ 14,5	- 52,9	- 38,4	+ 19,9	+ 9,2	- 67,5	+ 15,1	- 23,3
3 ^e kwartaal .	306,0	- 962,9	-656,9	- 32,2	- 5,1	- 37,3	+ 16,2	+ 0,7	- 54,2	+ 4,6	- 32,7
4 ^e kwartaal .	296,7	-1.019,8	-723,1	+ 5,9	- 42,9	- 37,0	- 12,9	+ 6,1	- 30,2	+ 58,6	+ 21,6
1986 1 ^e kwartaal .	282,1	-1.009,3	-727,2	- 4,9	- 12,7	- 17,6	+ 38,8	- 4,1	- 52,3	+ 32,9	+ 15,3
2 ^e kwartaal .	309,3	-1.115,4	-806,1	+ 28,2	-114,7	- 86,5	+ 22,5	+ 5,7	-114,7	+ 52,2	- 34,3

¹ Een indeling van het netto buitenlands actief per voornaamste categorie van Vorderingen en verplichtingen wordt gegeven in tabel XIII-2.

² Niet inbegrepen de boekhoudkundige veranderingen die wisselkoerswijzigingen mogelijk hebben teweeggebracht in de tegenwaarde in Belgische franken van de uitstaande bedragen in buitenlandse valuta's.

³ Deze bedragen omvatten inzonderheid de buitenlandse leningen van de Staat, van het Wegenfonds, van de lagere overheid en van de administratieve parastatale instellingen.

⁴ Kredieten gemobiliseerd bij Belgische banken.

⁵ De cijfers van deze kolom, berekend zoals onderhavige tabel het aantoont, worden overgenomen in kolom (6) van tabel XIII-3.

⁶ Dit verschil is gelijk aan :

— de veranderingen in het netto buitenlands actief van de overwegend geldschepende instellingen van de B.L.E.U. die voortvloeien uit de veranderingen in de nettotoegoeden of -verplichtingen van de Luxemburgse banken op en tegenover andere landen dan België en tegenover in de B.L.E.U. gevestigde internationale instellingen [die veranderingen komen voor in kolom (11), maar niet in kolom (6)].

— min. a) veranderingen in de nettotoegoeden van de Belgische banken op Luxemburgse ingezetenen, b) de veranderingen in de Luxemburgse overheidsfondsen in het bezit van de N.B.B. [die veranderingen komen voor in kolom (6), maar niet in kolom (11)].

⁷ Zie tabellen IX-1, 2, 3 en 4, rubriek 6.2.

XIII - 5b. — NETTO GOUD- EN DEVIEZENRESERVES A CONTANT EN OP TERMIJN VAN DE NATIONALE BANK VAN BELGIE ¹

(Miljarden franken)

Periodes	Bedragen einde periode											Veranderingen tegen de wisselkoersen van de transacties ⁸	
	Brutotegoeden a contant						Brutoverplichtingen a contant				Nettotegoeden (+) of -verplichtingen (-) op termijn ⁷		Totale netto deviezen-reserves
	Goudvoorraad	Tegoeden bij het I.M.F. ²	E.E.G. ³	Buitenlandse valuta's	Internationale akkoorden ⁴	Totaal	Direct opvraagbaar ⁵	Met bepaalde vervaldag ⁶	Met onbepaalde vervaldag : BTR, netto cumulatieve toewijzing	Totaal			
	(1)	(2)	(3)	(4)	(5)	(6) = (1) tot (5)	(7)	(8)	(9)	(10) = (7) tot (9)	(11)		(12) = (6) - (10) + (11)
1978	72,5	49,6	0,0	106,1	0,4	228,6	6,1	26,7	10,2	43,0	- 16,2	169,4	- 27,8
1979	58,3	48,7	61,1	75,5	0,0	243,6	6,1	27,4	14,7	48,2	- 76,4	119,0	- 39,2
1980	58,2	48,0	110,7	114,8	0,8	332,5	7,1	0,0	19,2	26,3	- 125,4	180,8	+ 44,2
1981	58,2	50,4	33,6	112,0	1,0	255,2	9,5	2,8	23,6	35,9	- 123,9	95,4	- 93,3
1982	58,2	49,6	73,0	49,4	1,1	231,3	6,7	18,1	23,6	48,4	- 130,9	52,0	- 37,5
1983	58,2	45,5	139,2	47,5	1,3	291,7	6,9	48,2	23,6	78,7	- 171,9	41,1	- 22,1
1984	58,2	47,9	165,4	40,0	1,6	313,1	6,5	0,0	23,6	30,1	- 167,7	115,3	+ 67,2
1985	58,2	41,3	157,9	29,4	1,4	288,2	7,0	0,0	23,6	30,6	- 138,5	119,1	- 8,4
1984 3 ^e kwartaal	58,2	45,5	131,8	60,2	1,7	297,4	7,0	0,0	23,6	30,6	- 176,1	90,7	+ 46,6
4 ^e kwartaal	58,2	47,9	165,4	40,0	1,6	313,1	6,5	0,0	23,6	30,1	- 167,7	115,3	+ 7,3
1985 1 ^e kwartaal	58,2	48,0	184,1	30,5	1,7	322,5	5,5	0,0	23,6	29,1	- 158,8	134,6	+ 7,6
2 ^e kwartaal	58,2	44,4	182,4	45,9	1,2	332,1	5,6	0,0	23,6	29,2	- 161,4	141,5	+ 10,7
3 ^e kwartaal	58,2	43,3	175,7	24,0	1,7	302,9	6,2	0,0	23,6	29,8	- 162,3	110,8	- 32,3
4 ^e kwartaal	58,2	41,3	157,9	29,4	1,4	288,2	7,0	0,0	23,6	30,6	- 138,5	119,1	+ 5,6
1986 1 ^e kwartaal	58,2	43,4	145,4	30,0	2,6	279,6	5,7	0,0	23,6	29,3	- 127,2	123,1	+ 2,4
2 ^e kwartaal	58,2	43,0	143,4	58,9	2,5	306,0	5,1	0,0	23,6	28,7	- 152,4	124,9	+ 0,8
3 ^e kwartaal	58,2	38,8	134,8	35,7	2,7	270,2	5,1	0,0	23,6	28,7	- 116,5	125,0	+ 2,4
1985 November	58,2	40,8	156,6	30,3	1,4	287,3	7,9	0,0	23,6	31,5	- 138,5	117,3	+ 13,5
December	58,2	41,3	157,9	29,4	1,4	288,2	7,0	0,0	23,6	30,6	- 138,5	119,1	+ 5,0
1986 Januari	58,2	42,6	146,2	28,9	1,5	277,4	6,3	0,0	23,6	29,9	- 127,2	120,3	+ 0,8
Februari	58,2	42,9	146,2	29,0	1,8	278,1	5,7	0,0	23,6	29,3	- 127,3	121,5	+ 0,7
Maart	58,2	43,3	145,4	30,1	2,6	279,6	5,7	0,0	23,6	29,3	- 127,2	123,1	+ 0,9
April	58,2	43,0	143,4	30,9	2,7	278,2	5,2	0,0	23,6	28,8	- 125,4	124,0	+ 1,2
Mei	58,2	43,2	143,4	87,3	2,5	334,6	5,4	0,0	23,6	29,0	- 181,4	124,2	- 0,4
Juni	58,2	43,0	143,4	58,9	2,5	306,0	5,1	0,0	23,6	28,7	- 152,4	124,9	0,0
Juli	58,2	38,2	136,5	57,2	2,5	292,6	5,2	0,0	23,6	28,8	- 140,2	123,6	+ 1,1
Augustus	58,2	38,2	134,8	40,3	2,7	274,2	4,7	0,0	23,6	28,3	- 121,7	124,2	+ 2,4
September	58,2	38,8	134,8	35,7	2,7	270,2	5,1	0,0	23,6	28,7	- 116,5	125,0	- 1,1
Oktober	58,2	40,2	138,9	35,3	2,7	275,3	5,1	0,0	23,6	28,7	- 120,7	125,9	+ 1,0
November	58,2	41,7	138,9	34,0	2,7	275,5	5,1	0,0	23,6	28,7	- 120,7	126,1	+ 0,5

¹ Gewaardeerd tegen de boekingskoersen die gehanteerd worden in de officiële balans van de N.B.B. Eventuele tegoeden op en verplichtingen tegenover het Groothertogdom Luxemburg niet inbegrepen.

² Omvatten a) de rechten die de Belgische Staat bezit als lid van het I.M.F., en die de N.B.B., krachtens de wet van 9 juni 1969, in haar boekhouding mag opnemen als eigen tegoeden op voorwaarde dat zij de verplichtingen van de Belgische Staat terzake op zich neemt, en b) de voorschotten die de N.B.B. voor haar eigen rekening verleende aan het I.M.F. binnen de « oliefaciliteit », de « aanvullende kredietfaciliteit » en de « verruimde toegankelijkheid » krachtens met het I.M.F. gesloten overeenkomsten die door de Regering werden goedgekeurd.

³ Omvatten de Ecu's (vanaf 1979), evenals, eventueel, de vordering op het E.F.M.S. uit hoofde van de financiering op zeer korte termijn van intracommunautaire interventies en de financiële bijstand op middellange termijn verleend door de Belgische Staat en door de N.B.B. gefinancierd voor rekening van deze laatste.

⁴ Omvatten de voorschotten in Belgische franken toegestaan krachtens betalingsakkoorden die België heeft gesloten met niet-E.E.G.-landen en waarvan de uitvoering onder toepassing valt van de overeenkomst van 15 juni 1972 tussen de Staat en de N.B.B.

⁵ Omvatten de bedragen ingeschreven op rekeningen van de centrale banken of van de regeringen van landen die een financiële bijstand genieten in het raam van de door de Staat gesloten buitenlandse leningsakkoorden, de overige verplichtingen van de N.B.B. in Belgische franken tegenover het buitenland, in het bijzonder tegenover de centrale banken en de Europese instellingen, evenals de direct opvraagbare verplichtingen in buitenlandse valuta's.

⁶ Omvatten de verplichtingen van de N.B.B. tegenover het E.F.M.S. die voortvloeien uit de financiering op zeer korte termijn van de steuninterventies ten gunste van de Belgische frank.

⁷ Omvatten 20 pct. van de goudvoorraad en van de brutotegoeden in dollars die de Bank in het E.F.M.S. heeft ingebracht in de vorm van swaptransacties tegen Ecu's, en de Ecu's die in het raam van diezelfde transacties opnieuw op termijn aan het E.F.M.S. zijn verkocht, evenals de van ingezetenen ontvangen of aan ingezetenen te leveren buitenlandse valuta's.

⁸ Niet inbegrepen de boekhoudkundige veranderingen die wisselkoerswijzigingen mogelijk hebben teweeggebracht in de tegenwaarde in Belgische franken van de bedragen in buitenlandse valuta's. Bovendien is rekening gehouden met een aanpassing waardoor transacties die in een bepaalde periode hebben plaatsgehad, maar in diezelfde periode nog niet afgewikkeld waren, toegewezen worden aan de daarop volgende periode. De cijfers van deze kolom stemmen overeen met die van de rubriek « Totaal 1 tot 7 » van tabel IX-5.

XIII - 6. — OPGENOMEN BEDRAGEN VAN DE DISCONTOKREDIETEN, VOORSCHOTTEN EN ACCEPTKREDIETEN BIJ HUN OORSPRONG DOOR DE DEPOSITOBANKEN VERLEEND AAN DE BEDRIJVEN EN PARTICULIEREN EN AAN HET BUITENLAND

Zichtbare economische bestemming

(Miljarden franken)

Einde periode	Kredieten aan bedrijven en particulieren					Kredieten aan het buitenland				Eindtotaal	
	Specifieke financieringen				Kredieten waarvoor geen economische bestemming kon worden bepaald	Totaal	Specifieke financiering van betalings-termijnen bij de uitvoer	Kredieten waarvoor geen economische bestemming kon worden bepaald			Totaal
	van investeringen in industrie, landbouw en ambachtswezen ¹	van de bouw en van transacties in onroerende goederen ²	van verkopen en leningen op afbetaling ³	van invoer				Kaskredieten ⁴	Andere		
					(1)	(2)	(3)				(4)
1977 ⁵	48,5	84,7	91,2	29,2	415,6	669,2	93,5	187,8	15,0	296,3	965,5
1978 ⁵	61,7	114,0	102,0	32,9	430,9	741,5	102,5	210,3	13,8	326,6	1.068,1
1979	78,2	152,7	114,9	39,4	499,0	884,2	119,0	253,0	16,3	388,3	1.272,5
1979 ⁶	78,2	152,7	114,9	39,4	499,0	884,2	119,0	247,4	16,3	382,7	1.266,9
1980	91,6	168,4	115,6	31,4	551,6	958,6	126,0	381,5	11,7	519,2	1.477,8
1981	101,8	173,0	107,0	37,5	611,9	1.031,2	142,7	572,2	14,0	728,9	1.760,1
1982	112,3	170,5	105,1	32,2	634,9	1.055,0	153,2	685,5	11,8	850,5	1.905,5
1983 ⁵	122,8	170,7	105,3	28,3	674,7	1.101,8	157,8	781,1	16,2	955,1	2.056,9
1984 Juni	131,4	172,3	106,1	26,0	658,0	1.093,8	156,6	816,3	15,0	987,9	2.081,7
September ⁵ ..	135,9	170,9	104,2	23,5	656,4	1.090,9	157,0	897,6	16,6	1.071,2	2.162,1
December ...	139,4	173,2	111,4	23,4	685,4	1.132,8	160,2	922,3	18,4	1.100,9	2.233,7
1985 Maart ⁵	144,1	172,1	111,5	25,0	663,8	1.116,5	161,1	906,1	13,9	1.081,1	2.197,6
Juni ⁵	146,0	175,4	118,5	24,0	690,5	1.154,5	154,4	936,4	15,7	1.106,5	2.261,0
September ..	149,8	175,4	117,9	21,9	657,6	1.122,6	147,1	890,0	13,6	1.050,7	2.173,3
December ...	154,2	180,9	128,3	21,9	709,8	1.195,1	146,6	817,2	14,0	977,8	2.172,9
1986 Maart *	156,8	184,0	124,4	19,9	724,9	1.210,0	.	808,1	.	964,1	2.174,1
Juni	164,6	189,4	143,6	19,1	732,6	1.249,3	.	794,2	.	946,9	2.196,2
September *	183,8	188,0	141,8	19,3	700,8	1.233,7	.	771,5	.	916,0	2.149,7

¹ Kredieten toegestaan in het kader van de wetten van 24 mei 1959, 17 juli 1959, 18 juli 1959, 15 februari 1961, 14 juli 1966 en 30 december 1970 (gesubsidieerde en/of gewaarborgde kredieten), en niet- « gesubsidieerde en/of gewaarborgde » kredieten waarvan ten minste een deel een oorspronkelijke looptijd heeft van 2 jaar of meer op voorwaarde evenwel dat het geen zuiver commerciële kredieten betreft, noch kredieten hoofdzakelijk bestemd voor financiering van de bouw of de aankoop van woningen, kantoren, scholen, ziekenhuizen, enz.

² Kredieten aan ondernemingen die tot maatschappelijk doel hebben de oprichting van gebouwen en/of het uitvoeren van werken van burgerlijke bouwkunde, kredieten aan immobiliënvennootschappen en kredieten die vooral bestemd zijn voor het financieren van de aankoop of de bouw van woningen, kantoren, scholen, ziekenhuizen, enz.

³ Kredieten aan de kopers en verkopers op afbetaling (ongeacht of de banken al dan niet bij het verkoopcontract zijn betrokken), rechtstreeks door de banken toege-

stane persoonlijke leningen en door de banken aan de financieringsmaatschappijen verleende kredieten.

⁴ Inclusief de promessen op het buitenland, die in tabel XIII-7 begrepen zijn in kolom (2) « Handelspapier ».

⁵ Inclusief het papier dat op de laatste dag van de maand verviel en dat niet kon worden geïnd omdat die dag een zaterdag of een feestdag was.

⁶ Nieuwe reeks : de afwijking t.o.v. de oude reeks is toe te schrijven aan de verwijdering van de kredieten aan landen-leden van de Europese Gemeenschappen.

N.B. Voor de wijze van opstelling : zie *Tijdschrift voor Documentatie en Voorlichting*, XLII^e jaargang, deel, II, n^o 3, september 1967, blz 213 en *Tijdschrift van de Nationale Bank van België*, LI^e jaargang, deel I, n^o 1, januari 1976.

XIII - 7. — OPGENOMEN BEDRAGEN VAN DE DISCONTOKREDIETEN, VOORSCHOTTEN EN ACCEPTKREDIETEN BIJ HUN OORSPRONG DOOR DE DEPOSITOBANKEN VERLEEND AAN DE BEDRIJVEN EN PARTICULIEREN EN AAN HET BUITENLAND

Vorm en houderschap

(Miljarden franken)

Einde periode	Kredieten bij hun oorsprong door de depositobanken verleend				Kredieten ondergebracht buiten de depositobanken ¹			Kredieten ondergebracht bij de depositobanken				Pro memorie: Andere kredieten ondergebracht bij de banken ²
	Bank-accepten	Handelspapier	Voor-schotten	Totaal	Bank-accepten	Handelspapier	Totaal	Bank-accepten	Handelspapier	Voor-schotten	Totaal	
	(1)	(2)	(3)	(4) = (1) tot (3) = (7) + (11)	(5)	(6)	(7) = (5) + (6)	(8)	(9)	(10)	(11) = (8) tot (10)	(12)
A. Kredieten aan bedrijven en particulieren												
1977 ³	25,5	191,6	452,1	669,2	15,6	43,0	58,6	9,9	148,6	452,1	610,6	0,2
1978 ³	30,3	193,9	517,3	741,5	17,3	45,0	62,3	13,0	148,9	517,3	679,2	0,3
1979	34,7	207,0	642,5	884,2	20,7	44,7	65,4	14,0	162,3	642,5	818,8	0,2
1980	29,1	211,4	718,1	958,6	12,9	39,4	52,3	16,2	172,0	718,1	906,3	0,0
1981	37,0	204,2	790,0	1.031,2	21,5	43,6	65,1	15,5	160,6	790,0	966,1	0,0
1982	32,2	201,8	821,0	1.055,0	15,6	41,6	57,2	16,6	160,2	821,0	997,8	0,5
1983 ³	28,3	210,5	863,0	1.101,8	14,9	43,9	58,8	13,4	166,6	863,0	1.043,0	0,5
1984 Juni	26,1	208,8	858,9	1.093,8	11,5	39,2	50,7	14,6	169,6	858,9	1.043,1	0,5
September ³	23,5	201,1	866,3	1.090,9	5,1	10,2	15,3	18,4	190,9	866,3	1.075,6	0,5
December	23,4	204,5	904,9	1.132,8	5,6	3,7	9,3	17,8	200,8	904,9	1.123,5	0,3
1985 Maart ³	25,0	213,8	877,7	1.116,5	5,2	2,7	7,9	19,8	211,1	877,7	1.108,6	0,2
Juni ³	24,0	210,8	919,7	1.154,5	4,9	3,1	8,0	19,1	207,7	919,7	1.146,5	0,2
September	21,9	195,8	904,9	1.122,6	5,9	5,8	11,7	16,0	190,0	904,9	1.110,9	0,2
December	21,8	206,7	966,6	1.195,1	6,4	15,6	22,0	15,4	191,1	966,6	1.173,1	0,2
1986 Maart	19,9	208,9	981,2	1.210,0	4,6	5,8	10,4	15,3	203,1	981,2	1.199,6	0,2
Juni	19,2	213,7	1.016,4	1.249,3	4,5	4,8	9,3	14,7	208,9	1.016,4	1.240,0	0,2
September	19,3	207,2	1.007,2	1.233,7	4,2	4,4	8,6	15,1	202,8	1.007,2	1.225,1	0,1
B. Kredieten aan het buitenland												
1977 ³	36,4	68,5	191,4	296,3	17,0	32,8	49,8	19,4	35,7	191,4	246,5	1,9
1978 ³	34,4	80,5	211,7	326,6	17,9	36,3	54,2	16,5	44,2	211,7	272,4	2,4
1979	37,0	97,7	253,6	388,3	18,1	39,8	57,9	18,9	57,9	253,6	330,4	4,6
1979 ⁴	37,0	97,7	248,0	382,7	18,1	39,8	57,9	18,9	57,9	248,0	324,8	4,6
1980	30,5	116,1	372,6	519,2	12,3	46,3	58,6	18,2	69,8	372,6	460,6	9,2
1981	40,0	120,4	568,5	728,9	20,7	54,0	74,7	19,3	66,4	568,5	654,2	8,7
1982	36,7	126,2	687,6	850,5	18,5	59,0	77,5	18,2	67,2	687,6	773,0	8,4
1983 ³	41,2	133,2	780,7	955,1	24,4	59,5	83,9	16,8	73,7	780,7	871,2	6,4
1984 Juni	37,4	133,7	816,8	987,9	20,9	60,0	80,9	16,5	73,7	816,8	907,0	5,8
September ³	37,0	134,3	899,9	1.071,2	10,5	58,9	69,4	26,5	75,4	899,9	1.001,8	5,5
December	37,4	142,6	920,9	1.100,9	6,7	58,2	64,9	30,7	84,4	920,9	1.036,0	3,5
1985 Maart ³	41,4	131,0	908,7	1.081,1	11,9	56,7	68,6	29,5	74,3	908,7	1.012,5	4,3
Juni ³	37,0	135,1	934,4	1.106,5	8,7	54,6	63,3	28,3	80,5	934,4	1.043,2	4,6
September	32,5	130,1	888,1	1.050,7	8,8	49,4	58,2	23,7	80,7	888,1	992,5	9,1
December	32,9	129,0	815,9	977,8	13,2	45,7	58,9	19,7	83,3	815,9	918,9	1,5
1986 Maart	33,5	125,8	804,8	964,1	9,7	43,8	53,5	23,8	82,0	804,8	910,6	0,9
Juni	30,8	128,3	787,7	946,8	8,0	40,3	48,3	22,8	88,0	787,7	898,5	0,5
September	26,8	130,2	759,0	916,0	5,6	37,1	42,7	21,2	93,1	759,0	873,3	0,3
C. Totaal												
1977 ³	61,9	260,1	643,5	965,5	32,6	75,8	108,4	29,3	184,3	643,5	857,1	2,1
1978 ³	64,7	274,4	729,0	1.068,1	35,2	81,3	116,5	29,5	193,1	729,0	951,6	2,7
1979	71,7	304,7	896,1	1.272,5	38,8	84,5	123,3	32,9	220,2	896,1	1.149,2	4,8
1979 ⁴	71,7	304,7	890,5	1.266,9	38,8	84,5	123,3	32,9	220,2	890,5	1.143,6	4,8
1980	59,6	327,5	1.090,7	1.477,8	25,2	85,7	110,9	34,4	241,8	1.090,7	1.366,9	9,2
1981	77,0	324,6	1.358,5	1.760,1	42,2	97,6	139,8	34,8	227,0	1.358,5	1.620,3	8,7
1982	68,9	328,0	1.508,6	1.905,5	34,1	100,6	134,7	34,8	227,4	1.508,6	1.770,8	8,9
1983 ³	69,5	343,7	1.643,7	2.056,9	39,3	103,4	142,7	30,2	240,3	1.643,7	1.914,2	6,9
1984 Juni	63,5	342,5	1.675,7	2.081,7	32,4	99,2	131,6	31,1	243,3	1.675,7	1.950,1	6,3
September ³	60,5	335,4	1.766,2	2.162,1	15,6	69,1	84,7	44,9	266,3	1.766,2	2.077,4	6,0
December	60,8	347,1	1.825,8	2.233,7	12,3	61,9	74,2	48,5	285,2	1.825,8	2.159,5	3,8
1985 Maart ³	66,4	344,8	1.786,4	2.197,6	17,1	59,4	76,5	49,3	285,4	1.786,4	2.121,1	4,5
Juni ³	61,0	345,9	1.854,1	2.261,0	13,6	57,7	71,3	47,4	288,2	1.854,1	2.189,7	4,8
September	54,4	325,9	1.793,0	2.173,3	14,7	55,2	69,9	39,7	270,7	1.793,0	2.103,4	9,3
December	54,7	335,7	1.782,5	2.172,9	19,6	61,3	80,9	35,1	274,4	1.782,5	2.092,0	1,7
1986 Maart	53,4	334,7	1.786,0	2.174,1	14,3	49,6	63,9	39,1	285,1	1.786,0	2.110,2	1,1
Juni	50,0	342,0	1.804,1	2.196,1	12,5	45,1	57,6	37,5	296,9	1.804,1	2.138,5	0,7
September	46,1	337,4	1.766,2	2.149,7	9,8	41,5	51,3	36,3	295,9	1.766,2	2.098,4	0,4

¹ Die kredieten zijn hoofdzakelijk ondergebracht bij de N.B.B., bij het H.W.I., bij andere Belgische financiële instellingen en in het buitenland.

² Handelspapier.

³ Inclusief het papier dat op de laatste dag van de maand verviel en dat niet kon worden geïnd omdat die dag een zaterdag of een feestdag was.

⁴ Nieuwe reeks: de afwijking t.o.v. de oude reeks is toe te schrijven aan de verwijdering van de kredieten aan landen-leden van de Europese Gemeenschappen. N.B. Voor de wijze van opstelling: zie *Tijdschrift voor Documentatie en Voorlichting*, XLII^e jaargang, deel II, n^o 3, september 1967, blz. 243 en *Tijdschrift van de Nationale Bank van België*, LI^e jaargang, deel I, n^o 1, januari 1976.

**XIII - 8. — DISCONTOKREDIETEN, VOORSCHOTTEN EN ACCEPTKREDIETEN AAN DE
BEDRIJVEN EN PARTICULIEREN EN AAN HET BUITENLAND BIJ HUN
OORSPRONG TOEGESTAAN DOOR DE OVERWEGEND GELDSCHEPPENDE
INSTELLINGEN EN ONDERGEBRACHT BIJ DE NATIONALE BANK VAN BELGIE**

(Miljarden franken)

Einde periode	Kredieten bij hun oorsprong door de N.B.B. verleend (rechtstreekse kredieten)			Geherdisconteerde wissels			Eindtotaal				Pro memorie : Andere kredieten ondergebracht bij de N.B.B. ²
	Handelspapier (1)	Voor-schotten (2)	Totaal (3) = (1) + (2)	Bank-accepten (4)	Handels-papier (5)	Totaal (6) = (4) + (5)	Bank-accepten (7)	Handels-papier (8)	Voor-schotten (9)	Totaal (10) = (7) tot (9) = (3) + (6)	
A. Kredieten aan bedrijven en particulieren											
1977 ¹	0,7	0,4	1,1	7,6	28,6	36,2	7,6	29,3	0,4	37,3	2,8
1978 ¹	0,5	0,1	0,6	12,1	34,9	47,0	12,1	35,4	0,1	47,6	5,7
1979	0,2	0,3	0,5	12,0	38,7	50,7	12,0	38,9	0,3	51,2	7,6
1980	0,0	0,5	0,5	5,7	31,9	37,6	5,7	31,9	0,5	38,1	2,6
1981	0,0	0,1	0,1	11,3	36,9	48,2	11,3	36,9	0,1	48,3	6,3
1982	0,0	0,5	0,5	9,7	34,8	44,5	9,7	34,8	0,5	45,0	8,3
1983 ¹	0,0	0,4	0,4	7,3	39,3	46,6	7,3	39,3	0,4	47,0	7,0
1984 Juni	0,0	0,3	0,3	5,2	35,4	40,6	5,2	35,4	0,3	40,9	4,9
September ¹ ..	0,0	0,0	0,0	0,7	4,9	5,6	0,7	4,9	0,0	5,6	2,0
December ...	0,0	0,1	0,1	0,0	0,0	0,0	0,0	0,0	0,1	0,1	0,0
1985 Maart ¹	0,0	0,1	0,1	0,0	0,0	0,0	0,0	0,0	0,1	0,1	0,0
Juni ¹	0,0	0,0	0,0	0,0	0,0	0,0	0,0	0,0	0,0	0,0	0,0
September ..	0,0	0,0	0,0	0,0	0,0	0,0	0,0	0,0	0,0	0,0	0,0
December ...	0,0	0,0	0,0	1,7	7,7	9,4	1,7	7,7	0,0	9,4	0,1
1986 Maart	0,0	0,0	0,0	0,0	0,2	0,2	0,0	0,2	0,0	0,2	0,0
Juni	0,0	0,0	0,0	0,0	0,0	0,0	0,0	0,0	0,0	0,0	0,0
September ..	0,0	0,0	0,0	0,0	0,0	0,0	0,0	0,0	0,0	0,0	0,0
B. Kredieten aan het buitenland											
1977 ¹	0,0	0,0	0,0	12,6	7,4	20,0	12,6	7,4	0,0	20,0	0,0
1978 ¹	0,0	0,0	0,0	15,5	10,3	25,8	15,5	10,3	0,0	25,8	0,0
1979	0,0	0,0	0,0	14,2	7,9	22,1	14,2	7,9	0,0	22,1	0,0
1980	0,0	0,0	0,0	6,3	0,6	6,9	6,3	0,6	0,0	6,9	0,0
1981	0,0	0,0	0,0	16,4	14,6	31,0	16,4	14,6	0,0	31,0	0,1
1982	0,0	0,0	0,0	14,5	16,9	31,4	14,5	16,9	0,0	31,4	0,2
1983 ¹	0,0	0,0	0,0	12,8	15,5	28,3	12,8	15,5	0,0	28,3	1,3
1984 Juni	0,0	0,0	0,0	16,8	17,8	34,6	16,8	17,8	0,0	34,6	1,6
September ¹ ..	0,0	0,0	0,0	1,2	10,4	11,6	1,2	10,4	0,0	11,6	0,0
December ...	0,0	0,0	0,0	0,5	10,2	10,7	0,5	10,2	0,0	10,7	0,0
1985 Maart ¹	0,0	0,0	0,0	0,5	10,7	11,2	0,5	10,7	0,0	11,2	0,0
Juni ¹	0,0	0,0	0,0	3,2	11,9	15,1	3,2	11,9	0,0	15,1	0,0
September ..	0,0	0,0	0,0	0,4	8,9	9,3	0,4	8,9	0,0	9,3	0,0
December ...	0,0	0,0	0,0	7,5	7,8	15,3	7,5	7,8	0,0	15,3	0,2
1986 Maart	0,0	0,0	0,0	1,7	6,3	8,0	1,7	6,3	0,0	8,0	0,3
Juni	0,0	0,0	0,0	3,7	4,7	8,4	3,7	4,7	0,0	8,4	0,1
September ..	0,0	0,0	0,0	0,1	2,5	2,6	0,1	2,5	0,0	2,6	0,0
C. Totaal											
1977 ¹	0,7	0,4	1,1	20,2	36,0	56,2	20,2	36,7	0,4	57,3	2,8
1978 ¹	0,5	0,1	0,6	27,6	45,2	72,8	27,6	45,7	0,1	73,4	5,7
1979	0,2	0,3	0,5	26,2	46,6	72,8	26,2	46,8	0,3	73,3	7,6
1980	0,0	0,5	0,5	12,0	32,5	44,5	12,0	32,5	0,5	45,0	2,6
1981	0,0	0,1	0,1	27,7	51,5	79,2	27,7	51,5	0,1	79,3	6,4
1982	0,0	0,5	0,5	24,2	51,7	75,9	24,2	51,7	0,5	76,4	8,5
1983 ¹	0,0	0,4	0,4	20,1	54,8	74,9	20,1	54,8	0,4	75,3	8,3
1984 Juni	0,0	0,3	0,3	22,0	53,2	75,2	22,0	53,2	0,3	75,5	6,5
September ¹ ..	0,0	0,0	0,0	1,9	15,3	17,2	1,9	15,3	0,0	17,2	2,0
December ...	0,0	0,1	0,1	0,5	10,2	10,7	0,5	10,2	0,1	10,8	0,0
1985 Maart ¹	0,0	0,1	0,1	0,5	10,7	11,2	0,5	10,7	0,1	11,3	0,0
Juni ¹	0,0	0,0	0,0	3,2	11,9	15,1	3,2	11,9	0,0	15,1	0,0
September ..	0,0	0,0	0,0	0,4	8,9	9,3	0,4	8,9	0,0	9,3	0,0
December ...	0,0	0,0	0,0	9,2	15,5	24,7	9,2	15,5	0,0	24,7	0,3
1986 Maart	0,0	0,0	0,0	1,7	6,5	8,2	1,7	6,5	0,0	8,2	0,3
Juni	0,0	0,0	0,0	3,7	4,7	8,4	3,7	4,7	0,0	8,4	0,1
September ..	0,0	0,0	0,0	0,1	2,5	2,6	0,1	2,5	0,0	2,6	0,1

¹ Inclusief het papier dat op de laatste dag van de maand verviel en dat niet kon worden geïnd omdat die dag een zaterdag of een feestdag was.

² Handelspapier

N.B. Voor de wijze van opstelling : zie *Tijdschrift voor Documentatie en Voorlichting*, XLII^e jaargang, deel II, n^o 3, september 1967, blz. 243 en *Tijdschrift van de Nationale Bank van België*, LI^e jaargang, deel I, n^o 1, januari 1976.

XIII - 9. — OPGENOMEN BEDRAGEN VAN DE DISCONTOKREDIETEN, VOORSCHOTTEN EN ACCEPTKREDIETEN BIJ HUN OORSPRONG DOOR DE OVERWEGEND GELDSCEPPENDE INSTELLINGEN VERLEEND AAN DE BEDRIJVEN EN PARTICULIEREN EN AAN HET BUITENLAND

(Miljarden franken)

Einde periode	Kredieten bij hun oorsprong door de overwegend geldscheppende instellingen verleend				Kredieten ondergebracht buiten de overwegend geldscheppende instellingen			Kredieten ondergebracht bij de overwegend geldscheppende instellingen ¹				Pro memorie: Andere kredieten ondergebracht bij de overwegend geldscheppende instellingen ²
	Bank-accepten	Handelspapier	Voorschotten	Totaal	Bank-accepten	Handelspapier	Totaal	Bank-accepten	Handelspapier	Voorschotten	Totaal	
	(1)	(2)	(3)	(4) = (1) tot (3) = (7) + (11)	(5)	(6)	(7) = (5) + (6)	(8)	(9)	(10)	(11) = (8) tot (10)	(12)
A. Kredieten aan bedrijven en particulieren												
1977 ³	25,5	192,3	452,5	670,3	6,5	12,8	19,3	19,0	179,5	452,5	651,0	3,0
1978 ³	30,3	194,4	517,4	742,1	4,6	7,3	11,9	25,7	187,1	517,4	730,2	6,0
1979	34,7	207,2	642,8	884,7	8,7	6,0	14,7	26,0	201,2	642,8	870,0	7,8
1980	29,1	211,4	718,6	959,1	6,8	6,5	13,3	22,3	204,9	718,6	945,8	2,6
1981	37,0	204,2	790,1	1.031,3	9,4	4,9	14,3	27,6	199,3	790,1	1.017,0	6,3
1982	32,2	201,8	821,5	1.055,5	5,9	6,0	11,9	26,3	195,8	821,5	1.043,6	8,8
1983 ³	28,3	210,5	863,4	1.102,2	7,6	4,0	11,6	20,7	206,5	863,4	1.090,6	7,5
1984 Juni	26,1	208,8	859,2	1.094,1	6,3	3,8	10,1	19,8	205,0	859,2	1.084,0	5,4
September ³	23,5	201,1	866,3	1.090,9	4,1	3,9	8,0	19,4	197,2	866,3	1.082,9	2,5
December	23,4	204,5	905,0	1.132,9	5,3	3,5	8,8	18,1	201,0	905,0	1.124,1	0,3
1985 Maart ³	25,0	213,8	877,8	1.116,6	5,2	2,7	7,9	19,8	211,1	877,8	1.108,7	0,2
Juni ³	24,0	210,8	919,7	1.154,5	4,9	3,1	8,0	19,1	207,7	919,7	1.146,5	0,2
September	21,9	195,8	904,9	1.122,6	5,6	5,0	10,6	16,3	190,8	904,9	1.112,0	0,2
December	21,8	206,7	966,6	1.195,1	4,2	5,3	9,5	17,6	201,4	966,6	1.185,6	0,3
1986 Maart	19,9	208,9	981,2	1.210,0	4,6	5,6	10,2	15,3	203,3	981,2	1.199,8	0,2
Juni	19,2	213,7	1.016,4	1.249,3	4,5	4,8	9,3	14,7	208,9	1.016,4	1.240,0	0,2
September	19,3	207,2	1.007,2	1.233,7	4,2	3,3	7,5	15,1	203,9	1.007,2	1.226,2	0,1
B. Kredieten aan het buitenland												
1977 ³	36,4	68,5	191,4	296,3	4,1	25,4	29,5	32,3	43,1	191,4	266,8	1,9
1978 ³	34,4	80,5	211,7	326,6	2,1	26,0	28,1	32,3	54,5	211,7	298,5	2,4
1979	37,0	97,7	253,6	388,3	3,9	31,9	35,8	33,1	65,8	253,6	352,5	4,6
1979 ⁴	37,0	97,7	248,0	382,7	3,9	31,9	35,8	33,1	65,8	248,0	346,9	4,6
1980	30,5	116,1	372,6	519,2	4,8	44,5	49,3	25,7	71,6	372,6	469,9	9,2
1981	40,0	120,4	568,5	728,9	4,0	38,7	42,7	36,0	81,7	568,5	686,2	8,8
1982	36,7	126,2	687,6	850,5	3,8	41,8	45,6	32,9	84,4	687,6	804,9	8,6
1983 ³	41,2	133,2	780,7	955,1	8,7	42,0	50,7	32,5	91,2	780,7	904,4	7,7
1984 Juni	37,4	133,7	816,8	987,9	4,1	42,2	46,3	33,3	91,5	816,8	941,6	7,4
September ³	37,0	134,3	899,9	1.071,2	5,0	42,2	47,2	32,0	92,1	899,9	1.024,0	5,5
December	37,4	142,6	920,9	1.100,9	5,8	46,4	52,2	31,6	96,2	920,9	1.048,7	3,5
1985 Maart ³	41,4	131,0	908,7	1.081,1	11,4	46,0	57,4	30,0	85,0	908,7	1.023,7	4,3
Juni ³	37,0	135,1	934,4	1.106,5	5,5	42,7	48,2	31,5	92,4	934,4	1.058,3	4,6
September	32,5	130,1	888,1	1.050,7	7,5	40,0	47,5	25,0	90,1	888,1	1.003,2	9,1
December	32,9	129,0	815,9	977,8	4,7	36,7	41,4	28,2	92,3	815,9	936,4	1,7
1986 Maart	33,5	125,8	804,8	964,1	8,0	37,5	45,5	25,5	88,3	804,8	918,6	1,2
Juni	30,8	128,3	787,7	946,8	4,3	35,6	39,9	26,5	92,7	787,7	906,9	0,6
September	26,8	130,2	759,0	916,0	4,2	33,5	37,7	22,6	96,7	759,0	878,3	0,3
C. Totaal												
1977 ³	61,9	260,8	643,9	966,6	10,6	38,2	48,8	51,3	222,6	643,9	917,8	4,9
1978 ³	64,7	274,9	729,1	1.068,7	6,7	33,3	40,0	58,0	241,6	729,1	1.028,7	8,4
1979	71,7	304,9	896,4	1.273,0	12,6	37,9	50,5	59,1	267,0	896,4	1.222,5	12,4
1979 ⁴	71,7	304,9	890,8	1.267,4	12,6	37,9	50,5	59,1	267,0	890,8	1.216,9	12,4
1980	59,6	327,5	1.091,2	1.478,3	11,6	51,0	62,6	48,0	276,5	1.091,2	1.415,7	11,8
1981	77,0	324,6	1.358,6	1.760,2	13,4	43,6	57,0	63,6	281,0	1.358,6	1.703,2	15,1
1982	68,9	328,0	1.509,1	1.906,0	9,7	47,8	57,5	59,2	280,2	1.509,1	1.848,5	17,4
1983 ³	69,5	343,7	1.644,1	2.057,3	16,3	46,0	62,3	53,2	297,7	1.644,1	1.995,0	15,2
1984 Juni	63,5	342,5	1.676,0	2.082,0	10,4	46,0	56,4	53,1	296,5	1.676,0	2.025,6	12,8
September ³	60,5	335,4	1.766,2	2.162,1	9,1	46,1	55,2	51,4	289,3	1.766,2	2.106,9	8,0
December	60,8	347,1	1.825,9	2.233,8	11,1	49,9	61,0	49,7	297,2	1.825,9	2.172,8	3,8
1985 Maart ³	66,4	344,8	1.786,5	2.197,7	16,6	48,7	65,3	49,8	296,1	1.786,5	2.132,4	4,5
Juni ³	61,0	345,9	1.854,1	2.261,0	10,4	45,8	56,2	50,6	300,1	1.854,1	2.204,8	4,8
September	54,4	325,9	1.793,0	2.173,3	13,1	45,0	58,1	41,3	280,9	1.793,0	2.115,2	9,3
December	54,7	335,7	1.782,5	2.172,9	8,9	42,0	50,9	45,8	293,7	1.782,5	2.122,0	2,0
1986 Maart	53,4	334,7	1.786,0	2.174,1	12,6	43,1	55,7	40,8	291,6	1.786,0	2.118,4	1,4
Juni	50,0	342,0	1.804,1	2.196,1	8,8	40,4	49,2	41,2	301,6	1.804,1	2.146,9	0,8
September	46,1	337,4	1.766,2	2.149,7	8,4	36,8	45,2	37,7	300,6	1.766,2	2.104,5	0,4

¹ Bij de N.B.B., de depositobanken en de geldscheppende overheidsinstellingen ondergebrachte kredieten (met inbegrip van de kredieten die het H.W.I. financiert door een beroep te doen op de overwegend geldscheppende instellingen).

² Handelspapier.

³ Inclusief het papier dat op de laatste dag van de maand verviel en dat niet kon worden geïnd omdat die dag een zaterdag of een feestdag was.

⁴ Nieuwe reeks: de afwijking t.o.v. de oude reeks is toe te schrijven aan de verwijdering van de kredieten aan landen-leden van de Europese Gemeenschappen. N.B. Voor de wijze van opstelling: zie *Tijdschrift voor Documentatie en Voorlichting*, XLII^e jaargang, deel II, n^o 3, september 1967, blz. 243 en *Tijdschrift van de Nationale Bank van België*, LI^e jaargang, deel I, n^o 1, januari 1976.

XIII - 10. — BALANSEN VAN DE NATIONALE BANK VAN BELGIE

(Miljarden franken)

ACTIVA

Posten	1977 31 dec.	1978 31 dec.	1979 31 dec.	1980 31 dec.	1981 31 dec.	1982 31 dec.	1983 31 dec.	1984 31 dec.	1985 31 dec.
Goudvoorraad	72,3	72,5	58,3	58,2	58,2	58,2	58,2	58,2	58,2
Internationaal Muntfonds :									
Deelneming	26,7	19,4	18,1	18,1	15,3	14,6	23,7	25,0	22,8
Leningen	1,5	0,7	0,0	0,0	0,0	0,0	0,0	0,0	0,0
Bijzondere trekkingsrechten	19,8	20,1	23,2	24,2	30,6	32,7	19,4	22,1	16,0
Ecu's	—	—	61,1	110,7	33,6	73,0	139,2	165,4	157,9
Vreemde valuta's	101,2	106,1	75,5	114,8	112,0	49,4	47,5	40,0	29,4
Te ontvangen vreemde valuta's en goud :									
Europees Fonds voor Monetaire Samenwerking	0,0	0,0	35,7	40,1	39,6	35,7	26,7	30,2	18,1
Andere	0,0	0,0	2,4	0,0	0,0	0,0	0,0	0,0	2,4
Internationale akkoorden	0,4	0,4	0,0	0,8	1,0	1,1	1,3	1,6	1,4
Voorschot aan het I.M.F.	9,7	9,4	7,4	5,7	4,5	2,3	2,4	0,8	2,5
Europees Fonds voor Monetaire Samenwerking	0,0	0,0	0,0	0,0	0,0	0,0	0,0	0,0	0,0
E.E.G. : Financiële bijstand op middellange termijn	6,5	0,0	0,0	0,0	0,0	0,0	0,0	0,0	0,0
Debiteuren wegens termijnverkopen van vreemde valuta's en goud	0,0	11,9	19,6	3,0	0,0	0,0	0,0	0,0	0,0
Handelspapier	59,7	79,0	80,6	47,1	85,6	84,4	83,2	10,7	25,0
Voorschotten op onderpand :									
Instellingen waarvoor een bijzondere wet geldt	7,8	14,2	23,5	10,3	0,1	—	—	—	—
Banken	0,1	2,0	0,2	0,1	0,5	—	—	—	—
Ondernemingen en particulieren	0,0	0,6	0,0	0,0	0,0	—	—	—	—
Financiële instellingen van de privé-sector	—	—	—	—	—	0,1	0,0	2,2	0,7
Financiële instellingen van de openbare sector en Rentenfonds	—	—	—	—	—	0,0	13,7	0,0	0,0
Overige instellingen van de openbare sector	—	—	—	—	—	0,0	0,0	0,0	0,0
Privé- en overheidsbedrijven, en particulieren	—	—	—	—	—	0,5	0,4	0,1	0,0
Overheidseffecten :									
Belgische overheidseffecten	37,0	37,0	37,0	37,0	37,0	37,0	37,0	37,0	37,0
Luxemburgse-overheidseffecten	0,0	0,0	0,0	0,0	0,0	0,0	0,0	0,0	0,0
Bijzondere bijstand aan het Rentenfonds	2,8	16,0	52,5	77,1	149,5	181,1	188,4	200,6	182,2
Deel- en pasmunt	0,4	0,4	0,4	0,6	0,7	0,9	0,9	0,7	1,0
Tegoed bij het Bestuur der Postchecks :									
Rekening A	0,0	0,0	0,0	0,0	0,0	0,0	0,0	0,0	0,0
Rekening B	2,4	2,0	3,4	4,3	4,4	4,4	4,6	4,4	4,4
Geconsolideerde vordering op de Staat	34,0	34,0	34,0	34,0	34,0	34,0	34,0	34,0	34,0
Speciale Schatkistbons	0,4	—	—	—	—	—	—	—	—
Voorlopige aanpassing naar aanleiding van de wet dd. 3 juli 1972	3,4	3,4	3,4	3,4	3,4	3,4	3,4	3,4	3,4
Te innen waarden	2,2	9,2	18,8	22,3	3,4	9,0	1,6	8,6	2,9
Overheidsfondsen	6,1	6,5	7,2	8,0	8,9	10,1	11,6	12,9	14,3
Gebouwen, materieel en meubelen	2,2	2,2	2,2	2,2	2,3	2,4	2,9	3,4	4,4
Waarden van de Pensioenkas van het Personeel	9,1	10,3	11,8	13,1	14,2	15,3	16,7	18,0	19,7
Overgangsrekeningen	1,2	1,5	2,0	2,1	2,9	13,4	14,3	19,1	16,2
Totaal der activa	406,9	458,8	578,3	637,2	641,7	663,0	731,1	698,4	653,9

N.B. Het Jaarverslag van de N.B.B. bevat, als bijlage, al de weekstaten voor het verslagjaar. Het geeft eveneens een beknopte toelichting bij de voornaamste balansposten.

XIII - 10. — BALANSEN VAN DE NATIONALE BANK VAN BELGIE

(Miljarden franken)

PASSIVA

Posten	1977 31 dec.	1978 31 dec.	1979 31 dec.	1980 31 dec.	1981 31 dec.	1982 31 dec.	1983 31 dec.	1984 31 dec.	1985 31 dec.
Bankbiljetten in omloop	335,4	359,9	371,8	376,1	382,2	382,2	395,9	398,2	394,7
Rekeningen-courant en diversen :									
Schatkist : gewone rekening	0,0	0,0	0,0	0,0	0,0	0,0	0,0	0,0	0,0
Instellingen waarvoor een bijzondere wet geldt	0,2	2,9	1,5	1,8	4,1	—	—	—	—
Banken in België	0,5	0,4	0,3	0,4	0,4	—	—	—	—
Ondernemingen en particulieren	0,8	0,7	0,9	0,6	0,8	—	—	—	—
Banken in het buitenland, gewone rekeningen	0,9	1,1	1,4	1,2	1,5	—	—	—	—
Te betalen waarden	2,0	3,3	3,8	4,8	4,1	—	—	—	—
Financiële instellingen van de privé-sector	—	—	—	—	—	0,4	0,3	0,4	0,2
Financiële instellingen van de openbare sector	—	—	—	—	—	0,0	0,0	0,0	0,0
Overige instellingen van de openbare sector	—	—	—	—	—	0,9	0,8	0,8	0,8
Privé- en overheidsbedrijven, en particulieren	—	—	—	—	—	0,1	0,2	0,3	0,2
Banken in het buitenland en internat. instellingen, gewone rekeningen ..	—	—	—	—	—	2,3	2,3	2,1	2,5
Te betalen waarden	—	—	—	—	—	28,0	16,4	26,9	21,1
Internationale akkoorden :									
Financiële bijstandsakkoorden	2,4	2,0	3,4	4,3	4,5	4,4	4,6	4,3	4,5
Andere akkoorden	0,4	0,4	0,0	0,0	0,0	0,0	0,0	0,0	0,1
Internationaal Muntfonds :									
Bijzondere trekkingsrechten, netto cumulatieve toewijzing	10,2	10,2	14,7	19,2	23,6	23,6	23,6	23,6	23,6
Europees Fonds voor Monetaire Samenwerking	23,4	26,7	27,4	0,0	2,8	18,1	48,2	0,0	0,0
Ecu's te leveren aan het Europees Fonds voor Monetaire Samenwerking	—	—	86,3	162,4	163,5	166,6	198,6	197,9	156,5
Monetaire reserve :									
België	0,0	0,4	0,0	0,0	0,0	0,0	0,0	0,0	0,0
Groothertogdom Luxemburg	0,0	0,0	0,0	0,0	0,0	0,0	0,0	0,0	0,0
Te leveren vreemde valuta's en goud	0,0	16,2	28,1	3,1	0,0	0,0	0,0	0,0	2,5
Pensioenkas van het Personeel	9,1	10,3	11,8	13,1	14,2	15,3	16,7	18,0	19,7
Overgangsrekeningen	14,5	16,5	18,2	40,6	29,1	8,7	9,8	10,7	10,4
Kapitaal	0,4	0,4	0,4	0,4	0,4	0,4	0,4	0,4	0,4
Reservefonds :									
Statutaire reserve	1,2	1,3	1,4	1,4	1,5	1,6	1,7	1,8	1,9
Buitengewone reserve	2,7	3,4	4,1	4,9	6,1	7,3	8,1	9,0	9,9
Afschrijvingsrekening van gebouwen, materieel en meubelen	2,1	2,0	2,1	2,1	2,1	2,2	2,6	3,0	3,9
Te verdelen nettowinst	0,7	0,7	0,7	0,8	0,8	0,9	0,9	1,0	1,0
Totaal der passiva	406,9	458,8	578,3	637,2	641,7	663,0	731,1	698,4	653,9

N.B. Het jaarverslag van de N.B.B. bevat, als bijlage, al de weekstaten voor het verslagjaar. Het geeft eveneens een beknopte toelichting bij de voornaamste balansposten.

XIII - 10. — WEEKSTATEN VAN DE NATIONALE BANK VAN BELGIE

(Miljarden franken)

ACTIVA

Posten	1985 9 september	1986 8 september	1985 7 oktober	1986 6 oktober	1985 4 november	1986 7 november	1985 9 december	1986 8 december
Goudvoorraad	58,2	58,2	58,2	58,2	58,2	58,2	58,2	58,2
Internationaal Muntfonds :								
Deelneming	23,0	22,2	23,0	22,1	23,0	22,4	22,7	22,2
Leningen	0,0	0,0	0,0	0,0	0,0	0,0	0,0	0,0
Bijzondere trekkingsrechten	18,9	10,5	17,7	10,7	15,7	12,2	15,5	13,6
Ecu's	175,7	134,8	156,5	134,8	156,6	138,9	156,5	138,9
Vreemde valuta's	27,4	40,4	28,9	35,3	31,4	35,1	30,3	34,1
Te ontvangen vreemde valuta's en goud¹ :								
Europees Fonds voor Monet. Samenw.	22,2	18,4	18,1	18,4	18,1	18,4	18,1	18,4
Andere	0,0	0,0	0,0	0,0	0,0	0,0	0,0	0,0
Te ontvangen Ecu's :								
Europees Fonds voor Monet. Samenw.	—	0,0	—	0,0	—	0,0	—	0,0
Andere	—	0,0	—	0,0	—	0,0	—	0,0
Internationale akkoorden	1,7	2,6	1,7	2,7	1,5	2,7	1,4	2,7
Voorschotten aan het I.M.F.	2,6	5,9	2,5	5,9	2,5	5,9	2,5	5,9
Europees Fonds voor Monetaire Samenwerking :								
Financiering op zeer korte termijn	0,0	0,0	0,0	0,0	0,0	0,0	0,0	0,0
E.E.G. :								
Financiële bijstand op middellange termijn ...	0,0	0,0	0,0	0,0	0,0	0,0	0,0	0,0
Debiteuren wegens termijnverkopen van vreemde valuta's en goud	0,0	—	8,2	—	9,7	—	0,0	—
Europees Fonds voor Monet. Samenw.	—	0,0	—	0,0	—	0,0	—	0,0
Andere	0,0	5,3	8,2	0,1	9,7	0,2	0,0	0,2
Handelpapier	10,3	6,9	9,7	5,3	15,9	6,7	8,9	2,2
Voorschotten op onderpand	5,5	0,0	0,0	6,2	0,0	0,0	0,0	0,1
Overheidseffecten^a :								
Belgische overheidseffecten	37,0	37,0	37,0	37,0	37,0	37,0	37,0	37,0
Luxemburgse overheidseffecten	0,0	0,0	0,0	0,0	0,0	0,0	0,0	0,0
Bijzondere bijstand aan het Rentenfonds^b	184,6	189,8	195,9	190,2	187,6	188,1	186,2	197,8
Deel- en pasmunt	1,5	1,2	1,5	1,2	1,3	1,2	1,2	1,1
Tegood bij het Bestuur der Postchecks :								
Rekening A	0,0	0,0	0,0	0,0	0,0	0,0	0,0	0,0
Rekening B	4,0	3,2	4,1	3,7	4,1	3,6	4,4	4,1
Geconsolideerde vordering op de Staat	34,0	34,0	34,0	34,0	34,0	34,0	34,0	34,0
Voorlopige aanpassing naar aanleiding van de wet dd. 3 juli 1972	3,5	3,5	3,5	3,5	3,5	3,5	3,5	3,5
Overheidsfondsen	14,3	16,2	14,3	16,2	14,3	16,2	14,3	16,2
Gebouwen, materieel en meubelen	3,4	4,4	3,4	4,4	3,4	4,4	3,4	4,4
Waarden v.d. Pensioenkas v.h. Personeel	20,0	—	20,0	—	20,0	—	19,7	—
Diversen	26,6	30,9	22,2	24,5	21,2	21,0	27,4	26,8
	674,4	625,4	660,4	614,4	659,0	609,7	645,2	621,4
ORDEREKENING :								
Bestuur der Postchecks²	14,6	17,7	14,7	16,3	13,3	15,5	12,1	15,1
^a Maximumbedrag van de portefeuille :								
— Belgische overheidseffecten	37,0	37,0	37,0	37,0	37,0	37,0	37,0	37,0
— Luxemburgse overheidseffecten	1,2	1,2	1,2	1,2	1,2	1,2	1,2	1,2
(Overeenkomst van 15 juli 1977 tussen de Staat en de Bank).								
^b Gezamenlijk maximumbedrag van de bijstand ³	210,0	210,0	210,0	210,0	210,0	210,0	210,0	210,0

N.B. — Het Jaarverslag van de N.B.B. bevat, in bijlage, al de weekstaten voor het verslagjaar. Het geeft eveneens een beknopte toelichting bij de voornaamste balansposten.

¹ Van 6 januari 1986 tot 23 juni 1986 : Te ontvangen vreemde valuta's, Ecu's en goud.

² Tegooden voor rekening van de Ministers van Nationale Opvoeding bij het Bestuur der Postchecks (wet van 11 juli 1973 - onderwijswetgeving).

³ De « Bijzondere bijstand aan het Rentenfonds » kan de vorm aannemen van een speciaal voorschot of een intekening op certificaten uitgegeven door het Rentenfonds. (Protocol van 15 juli 1977 tussen de Minister van Financiën, het Rentenfonds en de Bank).

XIII - 10. — WEEKSTATEN VAN DE NATIONALE BANK VAN BELGIE

(Miljarden franken)

PASSIVA

Posten	1985 9 september	1986 8 september	1985 7 oktober	1986 6 oktober	1985 4 november	1986 7 november	1985 9 december	1986 8 december
Bankbiljetten in omloop	390,9	402,8	392,5	405,3	387,5	402,5	385,8	405,9
Rekeningen-courant :								
Schatkist : gewone rekening	0,0	0,0	0,0	0,0	0,0	0,0	0,0	0,0
Banken in het buitenland en internationale instellingen, gewone rekeningen	2,0	1,4	2,2	1,8	2,0	1,9	3,0	1,9
Diverse rekeningen-courant en te betalen waarden	17,2	23,3	12,8	15,8	14,2	10,6	14,8	18,3
Internationale akkoorden :								
Financiële bijstandsakkoorden	4,0	3,2	4,1	3,7	4,1	3,6	4,4	4,1
Andere akkoorden	0,0	—	0,0	—	0,1	—	0,0	—
Internationaal Muntfonds :								
Bijzondere trekkingsrechten, netto cumulatieve toewijzing	23,6	23,6	23,6	23,6	23,6	23,6	23,6	23,6
Europees Fonds voor Monetaire Samenwerking :								
Financiering op zeer korte termijn	0,0	0,0	0,0	0,0	0,0	0,0	0,0	0,0
Te leveren Ecu's :								
Europees Fonds voor Monet. Samenw.	175,7	134,8	156,5	134,8	156,5	138,9	156,6	138,9
Andere	—	0,0	—	0,0	—	0,0	—	0,0
Monetaire reserve :								
België	0,0	0,0	0,0	0,0	0,0	0,0	0,0	0,0
Groothertogdom Luxemburg	0,0	0,0	0,0	0,0	0,0	0,0	0,0	0,0
Te leveren vreemde valuta's en goud¹ :								
Europees Fonds voor Monet. Samenw.	—	0,0	—	0,0	—	0,0	—	0,0
Andere	0,0	5,3	12,3	0,1	14,6	0,2	0,0	0,2
Pensioenkas van het Personeel	20,0	—	20,0	—	20,0	—	19,8	—
Diversen	26,7	14,8	22,1	13,1	22,1	12,2	22,9	12,3
Kapitaal	0,4	0,4	0,4	0,4	0,4	0,4	0,4	0,4
Reserves en afschrijvingsrekeningen	13,9	15,8	13,9	15,8	13,9	15,8	13,9	15,8
	674,4	625,4	660,4	614,4	659,0	609,7	645,2	621,4
ORDEREKENINGEN :								
Ministers van Nationale Opvoeding²	14,6	17,7	14,7	16,3	13,3	15,5	12,1	15,1

N.B. — Het Jaarverslag van de N.B.B. bevat, in bijlage, al de weekstaten voor het verslagjaar. Het geeft eveneens een beknopte toelichting bij de voornaamste balansposten.

¹ Van 6 januari 1986 tot 23 juni 1986 : Te leveren vreemde valuta's, Ecu's en goud.
² Tegoeden voor rekening van de Ministers van Nationale Opvoeding bij het Bestuur der Postchecks (wet van 11 juli 1973 - onderwijswetgeving).

XIII - 11. — VERRICHTINGEN IN POSTREKENING

Bron : B.P.C.

	Aantal rekeningen	Totaal tegoed ¹	Tegoed van particulieren ²	Credit		Debet		Algemene beweging	Verhandelde kapitalen zonder gebruik van chartaal geld
	(einde periode)	(daggemiddelden) ³		Stortingen en diversen	Giro's	Cheques en diversen	Giro's		
				(maandgemiddelden of maanden)					
	(duizenden)	(miljarden franken)						(%)	
1978	1.111	203,0	80,4	324,1	601,0	319,7	601,0	1.845,8	96
1979	1.116	212,2	80,8	348,0	645,9	348,4	645,9	1.988,1	96
1980	1.120	214,7	81,3	374,0	690,1	373,0	690,1	2.127,2	96
1981	1.190	219,0	83,4	399,2	754,6	400,9	754,6	2.309,3	96
1982	1.271	239,3	86,8	431,5	823,5	430,9	823,5	2.509,5	96
1983	1.268	266,2	87,0	447,1	855,2	447,9	855,2	2.605,4	97
1984	1.261	247,0	85,2	477,2	894,2	473,9	894,2	2.739,5	97
1985	1.257	256,2	88,0	498,1	941,0	498,8	941,0	2.878,9	97
1984 3 ^e kwartaal	1.256	241,4	85,7	448,1	846,5	463,2	846,5	2.604,3	97
4 ^e kwartaal	1.261	236,2	82,0	468,8	818,8	448,9	818,8	2.555,3	96
1985 1 ^e kwartaal	1.261	272,9	89,4	504,1	1.029,1	518,9	1.029,1	3.081,2	97
2 ^e kwartaal	1.252	258,7	90,8	533,1	997,9	525,9	997,9	3.054,8	97
3 ^e kwartaal	1.259	244,7	85,4	461,6	851,2	474,4	851,2	2.638,4	97
4 ^e kwartaal	1.257	248,4	86,3	493,7	885,6	476,2	885,6	2.741,1	97
1986 1 ^e kwartaal	1.243	278,0	94,0	505,4	1.034,5	508,9	1.034,5	3.083,3	97
2 ^e kwartaal	1.237	314,5	103,5	535,2	1.023,8	519,6	1.023,8	3.102,4	97
3 ^e kwartaal	1.235	286,4	92,6	472,1	922,2	497,1	922,2	2.813,6	97
1985 September	1.259	227,0	87,7	433,4	840,5	446,4	840,5	2.560,8	97
Oktober	1.260	262,5	83,4	520,3	936,0	507,7	936,0	2.900,0	97
November	1.259	223,4	85,8	472,6	913,8	457,6	913,8	2.757,8	97
December	1.257	259,4	89,8	488,3	807,1	463,1	807,1	2.565,6	96
1986 Januari	1.254	307,3	94,7	536,2	1.099,3	530,2	1.099,3	3.265,0	97
Februari	1.256	259,5	94,6	511,9	1.063,4	521,0	1.063,4	3.159,7	97
Maart	1.243	267,3	92,6	468,1	940,9	475,6	940,9	2.825,5	97
April	1.241	291,3	89,3	537,0	1.004,0	517,3	1.004,0	3.062,3	97
Mei	1.239	304,0	115,7	529,1	988,8	474,1	988,8	2.980,8	96
Juni	1.237	348,3	105,6	539,7	1.078,4	567,4	1.078,4	3.263,9	97
Juli	1.237	331,5	92,0	551,3	1.052,6	575,9	1.052,6	3.232,4	98
Augustus	1.236	257,5	94,7	433,8	845,5	441,0	845,5	2.565,8	97
September	1.235	270,1	91,0	431,2	868,5	474,3	868,5	2.642,5	97

¹ Inclusief het tegoed van de particulieren en van de Rijksrekenplichtigen.

² De cijfers over de tegoeden der particulieren per einde periode, worden in de stand van de Staatsschuld gepubliceerd (cf. tabel XVI-3a).

³ Gemiddeld tegoed aan het einde van elke dag der maand, zowel werkdagen als niet-werkdagen. Voor een zon- of feestdag is het getelde tegoed dat van de vorige werkdag.

XIII - 12. — ALGEMENE STAAT DER BANKEN¹

(Miljarden franken)

Activa

Posten	1982 31 dec.	1983 31 dec.	1984 31 dec.	1985 31 dec.	1985 30 sept.	1986 30 sept.	1985 31 okt.	1986 31 okt.
Kas, Nationale Bank, postrekening, N.K.B.K. ...	14,0	14,2	18,5	16,2	15,7	14,6	13,0	12,8
Daggeld	63,2	90,4	146,6	175,0	169,7	207,4	144,3	205,7
Bankiers	1.790,2	2.119,0	2.462,2	2.520,2	2.628,5	2.370,9	2.553,9	2.281,6
Moedermaatschappij, succursalen en filialen	795,6	949,9	1.133,1	1.338,9	1.451,9	1.307,8	1.388,6	1.471,3
Andere te innen waarden op korte termijn	41,9	49,4	64,2	68,4	66,5	83,3	65,7	79,2
Wissels	663,6	823,5	885,9	938,1	952,6	1.176,1	978,2	1.185,8
a) Overheidspapier	408,4	562,9	569,7	644,5	651,8	853,8	678,4	861,4
b) Handelswissels ^a	255,2	260,6	316,2	293,6	300,8	322,3	299,8	324,4
Prolongaties en voorschotten op effecten	1,5	2,1	2,8	4,3	3,0	5,9	2,8	6,2
Debiteuren wegens verstrekte accepten	68,9	69,5	60,8	54,8	54,5	46,1	56,1	47,6
Diverse debiteuren	1.678,6	1.844,4	2.059,5	1.974,1	1.984,2	1.881,6	1.981,7	1.903,5
Effecten	713,2	914,7	1.122,7	1.423,1	1.378,3	1.560,6	1.375,2	1.545,3
a) Belgische overheidsfondsen	612,3	735,6	828,8	985,5	967,5	1.005,4	956,3	1.005,0
b) Overige leningen	99,7	177,2	289,7	419,0	390,9	537,7	399,3	522,9
c) Aandelen en deelbewijzen	0,9	1,6	2,5	2,2	2,0	1,6	2,4	2,2
d) Overige effecten	0,3	0,3	1,7	16,4	17,9	15,9	17,2	15,2
Belegde wettelijke reserve	2,8	3,3	3,7	3,8	3,8	4,6	3,8	4,6
Participaties	35,3	43,3	47,2	33,4	33,3	36,4	33,3	37,3
a) Filialen	21,5	28,8	31,9	17,3	17,1	20,5	16,8	20,7
b) Overige participaties	13,8	14,5	15,3	16,1	16,2	15,9	16,5	16,6
Oprichtings- en eerste inrichtingskosten	1,5	1,6	1,9	2,2	2,2	2,5	2,3	2,6
Gebouwen	23,5	24,4	24,6	25,7	25,9	27,2	26,1	27,4
Participaties in filialen voor immobiliën	1,9	1,9	1,9	1,8	1,9	1,8	1,9	2,1
Vorderingen op filialen voor immobiliën	0,1	0,1	0,1	0,1	0,1	0,1	0,1	0,1
Materieel en meubilair	5,4	6,9	8,4	10,0	10,2	11,2	10,5	11,6
Diversen	177,3	193,2	264,6	266,8	239,1	221,3	243,2	217,7
Totaal der activa	6.078,5	7.151,8	8.308,7	8.856,9	9.021,4	8.959,4	8.880,7	9.042,4
^a De rubriek « Handelswissels » omvat niet de :								
— bij de N.B.B. en de andere publieke kredietinstellingen herdis-	122,3	123,9	83,7	82,3	74,7	59,7	78,4	59,8
— conteerde wissels								
— wissels « en pension » bij de publieke kredietinstellingen ...	0,1	0,1	0,5	1,4	1,9	0,4	0,6	0,3

¹ De algemene staat bevat, wat betreft de banken welke hun bedrijvigheid in hoofdzaak in het buitenland uitoefenen, slechts de bestanddelen der activa van de Belgische zetels. De saldi van de rekeningen geopend door deze laatste op naam van

de in het buitenland gevestigde zetels zijn opgenomen onder rubriek « Moedermaatschappij, succursalen en filialen ».

XIII - 12. — ALGEMENE STAAT DER BANKEN¹

(Miljarden franken)

Passiva

Posten	1982 31 dec.	1983 31 dec.	1984 31 dec.	1985 31 dec.	1985 30 sept.	1986 30 sept.	1985 31 okt.	1986 31 okt.
<i>Opvraagbaar :</i>								
Schuldeisers gedekt door zakelijke zekerheden	7,5	7,5	10,9	8,9	6,0	6,1	5,8	5,6
a) Schuldeisers gewaarborgd door voorrechten	5,8	7,3	8,4	8,2	5,9	6,1	5,6	5,6
b) Schuldeisers bij overeenkomst door zakelijke zekerheden gewaarborgd	1,7	0,2	2,5	0,7	0,1	0,0	0,2	0,0
Daggeld	130,9	168,1	257,7	330,6	378,0	388,2	256,0	346,1
a) Gedekt door reële zekerheden	10,4	8,1	5,5	8,5	4,8	3,9	4,6	4,9
b) Niet-gedekt door reële zekerheden	120,5	160,0	252,2	322,1	373,2	384,3	251,4	341,2
Bankiers	3.062,7	3.595,4	4.142,7	4.354,7	4.392,2	4.347,1	4.438,8	4.485,7
Moedermaatschappij, succursalen en filialen ..	526,6	701,7	921,4	931,8	1.015,5	780,2	954,2	776,0
Wissels geaccepteerd	68,9	69,5	61,1	54,8	54,5	46,1	56,1	47,6
Andere te betalen waarden op korte termijn ..	34,7	39,3	51,5	61,9	61,8	72,4	61,7	81,8
Crediteuren wegens wissels ter incasso	4,8	6,2	8,1	7,4	6,0	5,0	6,7	4,9
Deposito's en crediteuren	1.620,8	1.845,5	2.015,9	2.164,3	2.163,6	2.332,8	2.147,7	2.322,5
a) Dadelijk opvraagbaar	422,7	489,6	504,5	557,8	542,6	596,6	518,8	581,3
b) Op hoogstens dertig dagen	347,9	403,1	485,1	495,0	515,1	577,8	497,5	564,7
c) Op meer dan dertig dagen	419,9	469,5	505,0	507,6	534,7	503,8	559,4	522,7
d) Op meer dan één jaar	14,0	10,6	10,7	15,2	14,6	13,4	14,7	13,3
e) Op meer dan twee jaar	27,9	44,4	42,7	49,8	49,5	62,4	49,5	58,8
f) Bankboekjes	387,1	426,8	466,4	536,9	505,1	576,0	505,9	578,8
g) Andere op boekjes ingeschreven deposito's	1,3	1,5	1,5	2,0	2,0	2,8	1,9	2,9
Obligaties en kasbons	293,9	352,3	390,8	444,0	431,5	449,9	436,3	449,2
Nog te storten bedragen op fondsen en participaties	1,6	1,5	1,7	1,4	1,4	1,5	1,4	1,5
Diversen	195,4	201,1	259,1	304,1	310,7	304,3	315,1	285,1
<i>Totaal opvraagbaar</i>	<i>5.947,8</i>	<i>6.988,1</i>	<i>8.120,9</i>	<i>8.663,9</i>	<i>8.821,2</i>	<i>8.733,6</i>	<i>8.679,8</i>	<i>8.806,0</i>
<i>Speciaal opvraagbaar :</i>								
Achtergestelde passiva	27,1	40,7	58,2	49,3	57,8	58,3	56,9	61,8
<i>Niet opvraagbaar :</i>								
Kapitaal	54,7	65,8	68,4	77,6	77,2	84,2	78,4	85,9
Niet beschikbare reserve wegens uitgiftepremie	2,4	5,1	5,5	5,3	5,4	8,6	5,3	12,4
Wettelijke reserve (art. 13, K.B. 185)	2,8	3,3	3,7	3,8	3,8	4,6	3,8	4,6
Beschikbare reserve	26,8	29,5	31,5	35,0	34,8	39,9	35,0	40,0
Andere reserves	9,5	11,3	11,7	11,5	11,2	18,6	11,4	19,8
Reservefonds	7,4	8,0	8,8	10,5	10,0	11,6	10,1	11,9
<i>Totaal niet opvraagbaar</i>	<i>103,6</i>	<i>123,0</i>	<i>129,6</i>	<i>143,7</i>	<i>142,4</i>	<i>167,5</i>	<i>144,0</i>	<i>174,6</i>
<i>Totaal der passiva</i>	<i>6.078,5</i>	<i>7.151,8</i>	<i>8.308,7</i>	<i>8.856,9</i>	<i>9.021,4</i>	<i>8.959,4</i>	<i>8.880,7</i>	<i>9.042,4</i>

¹ De algemene staat bevat, wat betreft de banken welke hun bedrijvigheid in hoofdzaak in het buitenland uitoefenen, slechts de bestanddelen der passiva van de Belgische zetels. De saldi van de rekeningen geopend door deze laatste op naam van

de in het buitenland gevestigde zetels zijn opgenomen onder rubriek « Moedermaatschappij, succursalen en filialen ».

XIII - 13. — GEZAMENLIJKE BETALINGEN DOOR MIDDEL VAN DIRECT OPEISBARE BANKDEPOSITO'S IN BELGISCHE FRANKEN EN VAN TEGOEDEN IN POSTREKENING¹

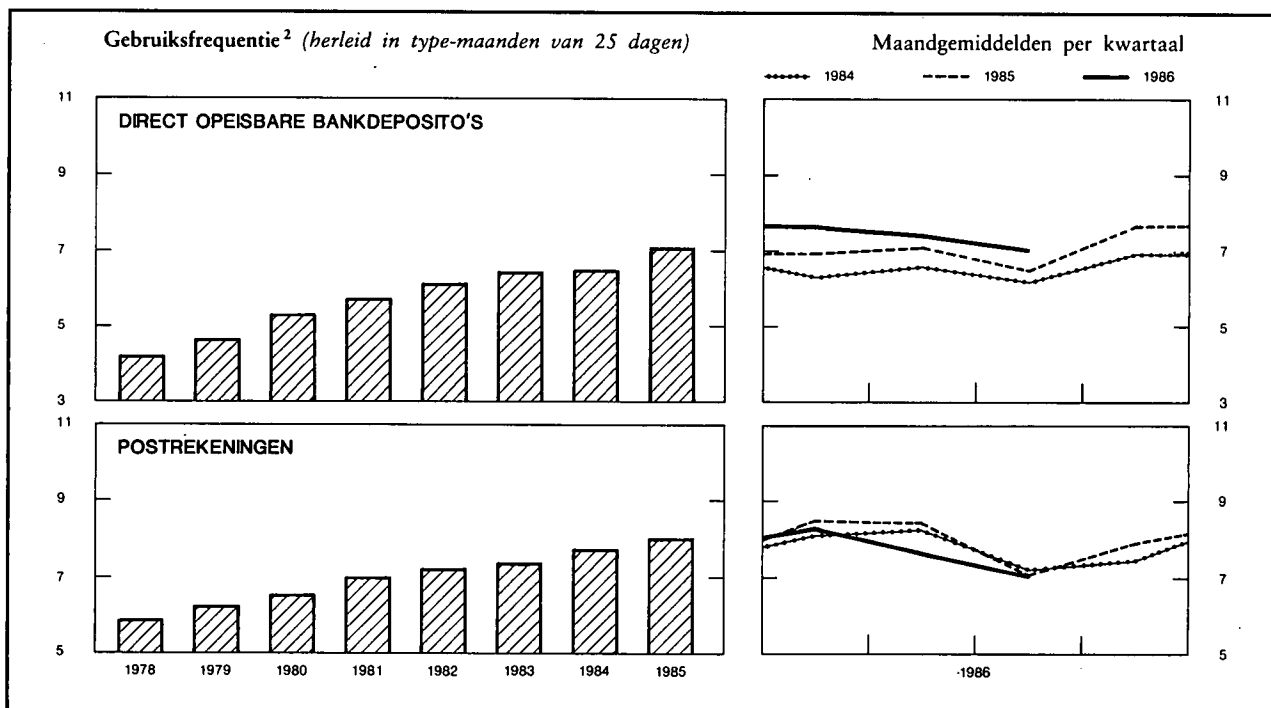

Maandgemiddelden of maand	Gezamenlijke betalingen uitgedrukt in type-maand van 25 dagen door middel van			Gebruiksfrequentie ²		
	direct opeisbare bankdeposito's ³	tegoeden in postrekening ⁴	Totaal	bruto	herleid in type-maanden van 25 dagen	
	(miljarden franken)			direct opeisbare bankdeposito's ³	direct opeisbare bankdeposito's ³	tegoeden in postrekening ⁴
1978	1.012,5	530,0	1.542,5	4,21	4,19	5,87
1979	1.150,7	567,4	1.718,1	4,71	4,67	6,25
1980	1.312,1	602,7	1.914,8	5,44	5,37	6,57
1981	1.440,4	652,9	2.093,3	5,82	5,76	7,00
1982	1.625,8	706,9	2.332,7	6,22	6,15	7,25
1983	1.844,9	730,5	2.575,4	6,54	6,45	7,42
1984	1.973,3	759,7	2.733,0	6,63	6,52	7,77
1985	2.241,4	803,1	3.044,5	7,15	7,06	8,01
1984 3 ^e kwartaal	1.887,0	713,0	2.600,0	6,28	6,20	7,22
1984 4 ^e kwartaal	2.117,7	699,7	2.817,4	7,13	6,95	7,46
1985 1 ^e kwartaal	2.138,6	867,7	3.006,3	7,03	6,94	8,52
1985 2 ^e kwartaal	2.279,3	882,4	3.161,7	6,99	7,09	8,47
1985 3 ^e kwartaal	2.117,1	690,0	2.807,1	6,77	6,51	7,10
1985 4 ^e kwartaal	2.495,8	772,4	3.268,2	7,79	7,70	7,88
1986 1 ^e kwartaal	2.514,8	889,6	3.404,4	7,69	7,69	8,35
1986 2 ^e kwartaal	2.592,2	896,4	3.488,6	7,42	7,42	7,66
1986 3 ^e kwartaal	2.451,4	741,0	3.192,4	7,07	6,88	7,08
1985 Oktober	2.273,0	784,6	3.057,6	7,78	7,21	8,27
1985 November	2.266,3	835,0	3.101,3	6,89	7,17	8,51
1985 December	2.948,0	697,6	3.645,6	8,64	8,64	6,91
1986 Januari	2.588,9	868,2	3.457,1	8,10	7,79	8,21
1986 Februari	2.505,2	994,7	3.499,9	7,46	7,77	9,23
1986 Maart	2.450,2	806,0	3.256,2	7,51	7,51	7,60
1986 April	2.547,7	773,3	3.321,0	8,00	7,69	7,52
1986 Mei	2.477,3	976,4	3.453,7	6,75	7,04	7,53
1986 Juni	2.751,7	939,5	3.691,2	7,52	7,52	7,90
1986 Juli	2.576,0	781,8	3.357,8	7,28	7,00	7,53
1986 Augustus	2.275,2	723,2	2.998,4	6,52	6,52	6,78
1986 September	2.503,1	718,0	3.221,1	7,40	7,11	6,92
1986 Oktober	2.567,7			8,07	7,47	

¹ Benaderende gegevens volgens het totaal der debetverrichtingen (incl. de rekeningen van de vreemdelingen en de debetverrichtingen met betrekking tot betalingen aan het buitenland).

² De gebruiksfrequentie wordt verkregen door deling van het bedrag der debiteringen op de rekeningen van de direct opeisbare bankdeposito's in Belgische franken of op de postrekeningen van de particulieren en de buitengewone Rijksrekenplichtigen door de gemiddelde tegoeden op deze rekeningen tijdens de beschouwde periode.

³ De banken die medewerken aan de opstelling van de statistiek vertegenwoordigen, gemeten naar de belangrijkheid van de dadelijk opdraagbare deposito's in Belgische franken van hun cliënteel (excl. banken), ongeveer 85 % van de gezamenlijke banken.

⁴ Uit de brutogegevens werden de dubbel getelde overschrijvingen verwijderd, die voortvloeien uit de inrichting van de Rijksboekhouding en waarvan een telling mogelijk was.

N.B. — Wijze van opstelling: zie *Tijdschrift voor Documentatie en Voorlichting*, XXV^e jaargang, deel II, n^o 4, oktober 1950, blz. 222.

Bibliografische referenties: *Jaarverslagen van de N.B.B.* — *Belgisch Staatsblad*: Algemene staat der banken. — *Statistisch Jaarboek van België*. — *Statistisch Tijdschrift van het N.I.S.* — *Belgische economische statistieken 1970-1980*. — *Tijdschrift voor Documentatie en Voorlichting*: XL^e jaargang, deel I, n^o 1, januari 1965, blz. 21; XLII^e jaargang, deel I, n^o 1, januari 1967, blz. 19; deel II, n^o 3, september 1967, blz. 242; LX^e jaargang, deel I, n^o 5, mei 1985, blz. 31. — *Jaarverslagen van de Bankcommissie*.

XIV. — FINANCIËLE INSTELLINGEN ANDERE DAN OVERWEGEND GELDSCHEPPENDE

4. — VOORNAAMSTE ACTIVA EN PASSIVA VAN HET RENTENFONDS

(Miljarden franken)

Bron : Jaarverslag van het Rentenfonds.

Einde periode	ACTIVA				PASSIVA			
	Portefeuille		Creditsaldo bij de N.B.B.	Uitgeleend geld op zeer korte termijn	Certificaten van het Rentenfonds	Opgenomen geld op zeer korte termijn	Debetsaldo bij de N.B.B.	
	Genoteerde waarden	Schatkist-certificaten					Gewone voorschotten	Speciale voorschotten
	nominale waarde							
1977	17,5	2,8	0,0	0,0	7,0	0,0	7,4	2,8
1978	22,3	16,0	0,0	0,0	5,2	0,0	13,9	16,0
1979	33,1	52,5	0,0	0,0	7,1	0,0	23,2	52,5
1980	29,7	77,1	0,0	0,0	18,3	0,0	9,9	77,1
1981	25,2	151,9	0,0	0,0	28,0	0,0	0,0	149,5
1982	16,6	192,4	0,0	0,0	28,9	0,0	0,0	181,1
1983 September	19,0	196,1	0,0	0,0	10,1	0,0	5,6	196,1
December	27,3	188,4	0,0	0,0	15,2	0,0	13,6	188,4
1984 Maart	31,3	213,9	0,0	0,0	43,1	0,0	0,0	198,7
Juni	30,4	232,7	0,0	0,0	66,3	0,0	0,0	185,9
September	28,1	235,5	0,0	0,0	66,9	0,0	0,0	191,5
December	26,6	219,3	0,0	0,0	41,5	5,4	0,0	200,6
1985 Januari	30,0	154,9	0,0	0,0	37,2	0,0	0,0	147,2
Februari	29,3	167,3	0,0	0,0	38,4	9,9	0,0	145,8
Maart	28,4	166,1	0,0	0,0	25,5	0,1	0,0	165,1
April	27,3	169,7	0,0	0,0	24,6	0,0	0,0	166,9
Mei	24,5	178,7	0,0	0,0	25,8	2,4	0,0	168,4
Juni	24,6	181,7	0,0	0,0	27,8	0,0	0,0	169,8
Juli	25,0	186,0	0,0	0,0	28,8	6,1	0,0	174,5
Augustus	27,2	185,9	0,0	0,0	17,2	3,2	5,1	185,9
September	27,6	191,0	0,0	0,0	24,1	3,2	0,0	188,0
Oktober	23,5	202,6	0,0	0,0	33,2	0,0	0,0	187,2
November	22,1	213,7	0,0	0,0	42,9	0,0	0,0	185,3
December	26,1	199,0	0,0	0,0	42,5	0,4	0,0	182,2

XIV - 5. — ALGEMENE SPAAR- EN LIJFRENTEKAS

5a. — Spaarkas — Verrichtingen van de gezinnen¹

Bron : ASLK.

(Miljarden franken)

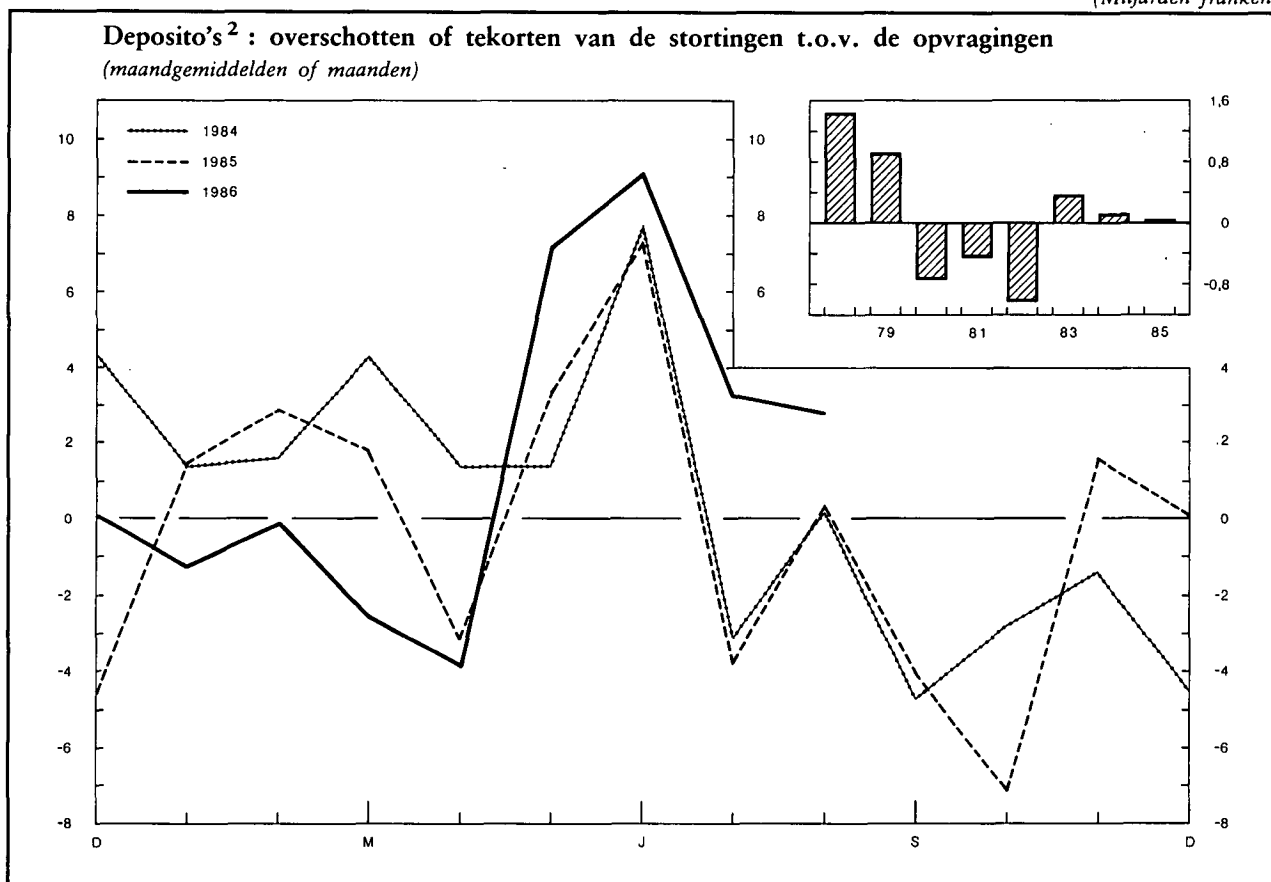

Periode	Deposito's ²			Saldi ⁵ (einde periode)	Spaarbons ³		Totaal
	Stortingen ⁴	Opvragingen	Overschot of tekort (3) = (1) - (2)		Bedrag in omloop		
					(4)	(5)	
1978	488,8	471,4	17,4	380,3	78,6	458,9	
1979	638,8	627,3	11,5	408,6	95,4	504,0	
1980	848,5	857,4	- 8,9	419,1	123,5	542,6	
1981	989,9	995,6	- 5,7	433,0	149,0	582,0	
1982	1.130,8	1.144,0	- 13,2	439,8	180,8	620,6	
1983	1.172,5	1.167,9	4,6	465,0	211,5	676,5	
1984	1.545,9	1.544,3	1,6	489,8	230,8	720,6	
1985	1.602,2	1.601,1	1,1	515,0	254,0	769,4	
1984 2 ^e kwartaal	432,6	422,1	10,5	482,8	218,7	701,5	
3 ^e kwartaal	345,7	353,2	- 7,5	475,3	223,6	698,9	
4 ^e kwartaal	388,1	396,8	- 8,7	489,8	230,8	720,6	
1985 1 ^e kwartaal	396,7	390,5	6,2	496,0	236,6	732,6	
2 ^e kwartaal	413,3	405,7	7,6	503,6	248,1	751,7	
3 ^e kwartaal	367,8	375,1	- 7,3	496,3	253,1	749,4	
4 ^e kwartaal	424,4	429,8	- 5,4	515,0	254,4	769,4	
1986 1 ^e kwartaal	431,6	435,4	- 3,8	511,1	262,8	773,9	
2 ^e kwartaal	450,3	437,8	12,5	523,5	265,3	788,8	
1985 Augustus	113,9	113,5	0,4	500,3	251,7	752,0	
September	126,3	130,3	- 4,0	496,3	253,1	749,4	
Oktober	140,8	147,9	- 7,1	489,2	254,0	743,2	
November	126,2	124,6	1,6	490,8	255,0	745,8	
December	157,4	157,3	0,1	515,0	254,4	769,4	
1986 Januari	148,2	149,4	- 1,2	513,8	258,8	772,6	
Februari	140,6	140,7	- 0,1	513,7	261,3	775,0	
Maart	142,8	145,3	- 2,5	511,1	262,8	773,9	
April	153,8	157,6	- 3,8	507,2	264,4	771,6	
Mei	142,4	135,2	7,2	514,4	265,7	780,1	
Juni	154,1	145,0	9,1	523,5	265,3	788,8	
Juli	152,6	149,0	3,3	526,8	265,2	792,0	
Augustus	130,2	127,4	2,8	529,6	265,3	794,9	

¹ De voorlopige maandelijkse en kwartaalgegevens worden niet herzien; alleen de jaarcijfers worden aangepast. Dit betekent dat de som van de maand- of kwartaalcijfers niet gelijk is aan de jaarcijfers en dat zij met omzichtigheid moeten gebruikt worden.

² Gewone spaarboekjes, inclusief de inlagen op woonspaarrekeningen, deposito's op termijn, deposito's op korte termijn en met opzegging, dotatieboekjes en dadelijk opvraagbare tegoeden.

³ Inclusief de groei- en kapitalisatiebons.

⁴ Inclusief de vervallen interesten van de deposito's op termijn.

⁵ Inclusief de gekapitaliseerde interesten van het boekjaar van de gewone spaarboekjes. Voor het jaar 1985 bedragen de gekapitaliseerde interesten fr. 24,0 miljard.

XIV - 5. — ALGEMENE SPAAR- EN LIJFRENTEKAS

5b. — Balansposten van de ASLK op 31 december — Entiteit I¹

(Miljarden franken)

Bron : Jaarverslagen van de ASLK.

	1983	1984	1985
ACTIVA			
Kas, Nationale Bank, Postrekening	6,2	5,4	5,0
Daggeld	0,4	1,2	6,1
Bankiers	60,3	57,2	71,9
Andere te innen waarden op korte termijn	4,3	2,8	2,3
Wissels	134,7	139,4	148,0
a) overheidspapier	(121,7)	(124,0)	(135,8)
b) handelswissels	(13,0)	(15,4)	(12,2)
Prolongaties en voorschotten op effecten	0,7	0,6	0,6
Debiteuren wegens verstrekte acceptaties	0,3	0,1	0,0
Diverse debiteuren	361,3	370,4	386,2
Effecten	238,6	293,4	352,6
a) Belgische overheidsfondsen	(227,1)	(281,2)	(333,1)
b) overige leningen	(11,5)	(12,2)	(19,5)
c) overige effecten	(—)	(—)	(—)
Participaties	1,6	1,6	1,6
a) filialen	(0,7)	(0,7)	(0,7)
b) overige participaties	(0,9)	(0,9)	(0,9)
Gebouwen	8,3	9,4	11,4
Materieel en meubilair	0,8	0,8	1,0
Diversen	36,2	42,8	46,1
Winst- en Verliesrekening : verlies van het boekjaar ²	0,8	—	—
Totaal activa ...	854,5	925,1	1.032,8
PASSIVA			
OPVRAAGBAAR			
Schuldeisers gedekt door zakelijke zekerheden	1,0	1,1	1,1
a) schuldeisers gewaarborgd door voorrechten	(1,0)	(1,1)	(1,1)
b) schuldeisers bij overeenkomst door zekerheden gewaarborgd	(—)	(0,0)	(—)
Daggeld	—	—	1,3
Bankiers	56,7	69,8	99,7
Geaccepteerde wissels	0,3	0,1	0,0
Andere te betalen waarden op korte termijn	0,9	1,6	1,7
Deposito's en crediteuren	521,0	552,1	598,5
a) dadelijk opvraagbaar en op hoogstens 30 dagen	(445,3)	(469,0)	(505,8)
b) op meer dan 30 dagen	(75,7)	(83,1)	(92,7)
Obligaties en kasbons	211,5	230,8	255,0
Diversen	44,0	50,4	55,7
Totaal opvraagbaar ...	835,4	905,9	1.013,0
NIET OPVRAAGBAAR			
Reservefondsen	19,1	18,2	19,2
Winst- en verliesrekening : winst van het boekjaar	—	1,0	0,6
Totaal passiva ...	854,5	925,1	1.032,8

¹ De Entiteit I omvat de Spaarkas.

² Bij de beoordeling van het resultaat moet rekening worden gehouden met de inkomstenderving voortvloeiend uit de sociale opdrachten van de Spaarkas.

XIV - 5. — ALGEMENE SPAAR- EN LIJFRENTEKAS

5c. — Balansposten van de ASLK op 31 december — Entiteit II¹

(Miljarden franken)

Bron : Jaarverslagen van de ASLK.

	1983	1984	1985
ACTIVA			
Oprichtingskosten	0,0	0,0	—
Financiële vaste activa	—	1,5	1,5
Onroerende goederen en effectenwaarden bestemd voor belegging :			
Roerende waarden : — Aandelen en deelbewijzen	1,6	0,2	0,4
— Vastrentende effecten	33,1	33,7	33,7
Aandeel van de herverzekeraars in de technische reserves :			
Wiskundige reserve	0,0	0,0	0,1
Premiereserve en reserve voor geschorste risico's	0,0	0,0	0,0
Reserve voor nog uit te keren bedragen	0,0	0,0	0,0
Deposito's bij cedenten	0,0	—	0,0
Vorderingen :			
Kredieten : — Hypothecaire leningen	21,1	22,7	24,8
— Voorschotten op contracten	0,2	0,1	0,1
— Andere leningen : — sociale leningen	1,5	1,4	1,2
— andere	0,5	1,0	1,6
Tussenpersonen en verzekeringsnemers	0,1	0,2	0,2
Andere vorderingen : — Lopende rekeningen van verzekerings- en herverzekeringsmaatschappijen	0,0	0,0	0,0
— Nog te innen annuïteiten, interesten, huurgelden en inkomens	0,1	0,1	0,1
— Diverse vorderingen	1,0	1,3	1,3
Beschikbare waarden	0,1	0,1	0,1
Overlopende rekeningen :			
Verworven, niet vervallen financiële opbrengsten	2,0	2,3	2,5
Totaal activa ...	61,3	64,6	67,6
PASSIVA			
Reserves :			
Wettelijke reserve	—	0,7	0,8
Onbeschikbare reserve	0,0	0,0	0,0
Beschikbare reserve	12,8	12,7	13,8
Overgedragen verlies	0,0	—	—
Overgedragen winst	—	0,1	—
Technische reserves :			
Wiskundige reserve	31,9	34,6	37,6
Premiereserve en reserve voor geschorste risico's	0,1	0,1	0,2
Reserve voor nog uit te keren bedragen	0,3	0,2	0,2
Technische reserve van het beheer « Wettelijke pensioenen »	13,5	13,2	12,9
Andere technische reserves	—	—	0,0
Voorzieningen voor risico's en lasten	0,1	0,2	0,3
Deposito's van de herverzekeraars	0,1	0,1	0,1
Schulden :			
Schulden en voorzieningen wegens belastingen, sociale lasten en bezoldigingen	0,5	0,4	0,4
Tussenpersonen en verzekeringsnemers	0,0	0,0	0,0
Andere schulden : — Lopende rekeningen van verzekerings- en herverzekeringsmaatschappijen	0,0	0,0	0,0
— Rijksdienst voor werknemerspensioenen :			
Resultaat - verplichte storting	0,3	0,3	0,2
Rekening-courant	0,0	0,0	0,0
Over te dragen renten	—	0,1	0,1
— Andere schuldeisers :			
wetenschappelijk medisch onderzoek	0,1	0,1	0,1
andere	1,6	1,8	0,9
Overlopende rekeningen	0,0	0,0	0,0
Totaal passiva ...	61,3	64,6	67,6

¹ De Entiteit II groepeert de Verzekeringskas, de Lijfrentekas en de Rentekas voor arbeidsongevallen.

XIV - 6. — NATIONALE MAATSCHAPPIJ VOOR KREDIET AAN DE NIJVERHEID

Voornaamste balansposten op 31 december

(Miljarden franken)

Bron : Jaarverslag van de N.M.K.N.

	1977	1978	1979	1980	1981	1982	1983	1984	1985
ACTIVA									
VASTGELEGDE MIDDELEN	1,6	1,6	1,8	2,1	1,9	1,6	1,4	1,2	1,1
BESCHIKBARE EN VLOTTENDE MIDDELEN :									
Voorlopige beleggingen	41,4	26,6	13,1	24,0	29,2	47,7	38,3	57,7	73,3
Uitstaande kredieten :									
A. Kredieten gefinancierd door de Instelling voor eigen rekening :									
Investeringskredieten op lange en halflange termijn :									
1. door de Belgische Staat gewaarborgd	59,7	75,7	82,9	98,1	87,9	97,7	91,0	82,3	87,1
2. door de banken en financiële organismen gewaarborgd	52,7	50,3	51,5	50,9	43,9	36,2	24,8	17,1	12,3
3. waarvan het risico ten laste van de Instelling valt	66,7	68,0	69,5	71,6	71,6	68,2	64,1	68,0	77,3
Handelskredieten	5,7	4,7	7,0	5,1	5,1	9,4	10,8	10,7	8,9
Uitvoerkredieten betaalbaar op halflange en lange termijn	9,0	12,9	17,4	22,4	20,5	22,5	22,4	22,8	20,6
Financiering van de door de Belgische Staat voor de nationale sectoren aangegane verbintenissen	—	—	10,3	19,8	51,9	55,2	81,5	93,6	96,6
Andere ¹	0,4	0,3	0,3	0,3	0,3	0,4	0,5	0,7	0,7
B. Kredieten beheerd voor rekening van de Belgische Staat :									
1. verrichtingen van het Fonds voor het Uitreden en het Aanbouwen van Zeeschepen	13,4	18,3	22,0	27,0	31,5	35,6	39,4	43,0	45,2
2. andere ²	1,4	1,2	1,1	1,0	0,9	0,8	0,8	0,7	0,8
Diverse debiteuren	3,4	3,4	5,3	9,2	7,9	11,5	10,1	14,4	11,1
Overheidsfondsen en participaties	3,0	3,0	3,0	3,9	4,2	7,4	14,5	7,3	7,6
Diversen	0,9	1,9	5,3	5,8	8,9	10,3	11,2	16,8	18,8
Totaal ...	259,3	267,9	290,5	341,2	365,7	404,5	410,8	436,3	461,4
PASSIVA									
NIET OPEISBAAR	1,5	1,6	3,5	3,4	3,9	4,7	5,8	6,8	8,1
OPEISBAAR :									
Obligaties	163,5	163,4	181,3	208,0	215,9	229,7	229,9	230,8	220,2
Kasbons	32,3	32,4	30,4	36,7	47,0	57,4	58,5	68,1	94,5
Deposito's en diverse leningen	26,3	28,3	28,4	38,6	37,9	42,7	40,5	49,0	53,9
Geherdisconteerde orderbriefjes	5,5	5,7	6,5	5,6	4,6	4,1	3,5	1,2	1,0
Diverse crediteuren	4,4	5,4	6,4	7,0	7,4	9,8	10,8	12,8	11,8
Voorzieningen voor lasten en diverse risico's	2,5	2,8	1,2	2,0	3,2	4,4	5,7	7,1	8,8
Belgische Staat :									
1. Fonds voor het Uitreden en het Aanbouwen van Zeeschepen	13,4	18,3	22,0	27,0	31,5	35,6	39,4	43,1	45,4
2. Andere ³	1,0	0,9	0,9	0,9	0,8	0,8	0,8	0,8	0,8
Diversen	8,9	9,1	9,9	12,0	13,5	15,3	15,9	16,6	16,9
Totaal ...	259,3	267,9	290,5	341,2	365,7	404,5	410,8	436,3	461,4

¹ Herstelkredieten (Oorlogs- en Waterschade) en kredieten in de vorm van financieringshuur.

² Kredieten voor hulp aan ondernemingen in moeilijkheden en hulp aan de pers, kredieten gefinancierd door het Marshall-Hulpfonds, door het Fonds voor Hulpver-

lening aan de Steenkoolnijverheid en door het Fonds voor Hulpverlening aan de Belgische ex-Kolonialen uit Afrika.

³ Marshall-Hulpfonds, Fonds voor Hulpverlening aan de Steenkoolnijverheid en Fonds voor Hulpverlening aan de Belgische ex-Kolonialen uit Afrika.

XIV - 7. — ALGEMENE STAAT DER PRIVATE SPAARKASSEN

(Miljarden franken)

Activa

Posten	1982 31 dec.	1983 31 dec.	1984 31 dec.	1985 31 dec.	1985 30 sept.	1986 30 sept.	1985 31 okt.	1986 31 okt.
Kas, N.B.B., Postrekening	2,8	2,5	3,0	3,1	2,6	2,6	2,7	2,8
Daggeld	0,8	2,3	5,7	2,5	1,0	1,1	4,2	1,7
Tegoeden bij financiële instellingen	31,9	36,3	42,5	41,8	39,5	51,9	43,9	56,1
Schuldvorderingen en waarden op korte termijn (maximum één maand)	5,6	4,6	8,2	7,4	4,2	4,3	4,9	4,0
Handelspapier en facturen	8,2	7,7	6,5	5,0	6,6	4,7	5,3	5,0
Acceptdebiteuren	0,8	1,4	1,6	0,2	0,3	0,2	0,0	0,4
Voorschotten, kredietopeningen en leningen zonder hypothecaire waarborg	69,2	87,1	99,9	120,0	114,1	141,1	115,7	144,0
Effectenportefeuille en participaties	340,7	442,8	518,3	608,4	586,1	666,9	595,5	669,3
a) Schatkist- en Rentenfondscertificaten op hoogstens één jaar	(33,8)	(48,3)	(71,2)	(66,6)	(62,5)	(66,1)	(69,9)	(66,6)
b) Overheidsfondsen en gelijkgestelde effecten bedoeld in artikel 12, § 1, 4 ^o , van de gecoördi- neerde bepalingen :								
1. Directe en indirecte schuld van de Belgi- sche Staat	(132,0)	(187,1)	(220,6)	(281,0)	(279,1)	(325,0)	(277,3)	(325,2)
2. Andere overheidsfondsen en gelijkgestelde effecten	(140,9)	(155,9)	(168,0)	(180,5)	(173,8)	(186,6)	(175,6)	(186,6)
c) Obligaties van Belgische vennootschappen .	(20,5)	(23,2)	(24,0)	(24,5)	(24,3)	(23,2)	(24,2)	(22,6)
d) Aandelen, deelbewijzen of participaties van Belgische vennootschappen	(5,9)	(12,6)	(12,1)	(12,9)	(12,7)	(14,0)	(12,7)	(14,1)
e) Andere effecten	(7,6)	(15,7)	(22,4)	(42,9)	(33,7)	(52,0)	(35,8)	(54,2)
Hypothecaire leningen en hypothecaire kredietope- ningen	254,0	262,3	258,9	265,7	263,8	284,0	262,4	285,4
Aandeelhouders of leden-vennoten	3,3	3,1	2,9	2,7	2,8	2,7	2,8	2,7
Diverse debiteuren	3,4	5,2	7,4	6,9	7,1	5,7	7,8	5,6
Diversen	0,4	0,4	0,4	0,3	0,4	0,3	0,3	0,3
Totaal van het beschikbaar en realiseerbaar	721,1	855,7	955,3	1.064,0	1.028,5	1.165,5	1.045,5	1.177,3
Inrichtingskosten en andere immateriële activa ..	0,1	0,1	0,1	0,1	0,1	0,1	0,1	0,1
Gebouwen en gronden	7,5	7,9	8,5	9,2	8,9	9,6	9,0	9,6
Onroerende leasing	0,6	0,5	0,4	0,5	0,5	0,6	0,5	0,5
Materieel en meubilair	0,8	1,2	1,6	1,9	1,9	2,1	2,0	2,1
Roerende leasing	0,8	1,4	0,1	0,1	0,1	0,1	0,1	0,1
Wettelijk verplichte borgstellingen	0,0	0,0	0,0	0,0	0,0	0,0	0,0	0,0
Totaal van het vastliggend	9,8	11,1	10,7	11,8	11,5	12,5	11,7	12,4
Overgangsrekeningen ¹	24,0	33,0	38,9	49,5	41,8	49,6	46,5	53,0
Totaal der activa	754,9	899,8	1.004,9	1.125,3	1.081,8	1.227,6	1.103,7	1.242,7
waarvan : beleggingen bij voorrecht bestemd om de terugbetaling te waarborgen van de fondsen bedoeld in artikel 1 van de gecoördineerde bepalingen	696,8	825,7	927,9	1.040,4	1.002,6	1.141,0	1.019,7	1.152,6
nuttige pandwaarde van deze beleg- gingen na aftrek van de passiva die betrekking hebben op deze beleg- gingen	684,4	812,1	913,9	1.023,8	988,1	1.117,9	1.002,1	1.130,3

¹ Inclusief de resultatenrekeningen.

XIV - 7. — ALGEMENE STAAT DER PRIVATE SPAARKASSEN

(Miljarden franken)

Passiva

Posten	1982 31 dec.	1983 31 dec.	1984 31 dec.	1985 31 dec.	1985 30 sept.	1986 30 sept.	1985 31 okt.	1986 31 okt.
Spaarfondsen bedoeld in artikel 1 van de gecoördineerde bepalingen, terugbetaalbaar binnen termijnen van :								
a) ten hoogste twee jaar	416,7	475,3	544,9	506,2	487,7	558,1	491,3	570,6
b) meer dan twee jaar maar minder dan vijf jaar ..	85,5	112,6	127,7	142,1	138,9	150,0	140,4	149,9
c) vijf jaar of meer	174,6	216,8	228,8	250,4	243,5	255,4	246,1	253,8
Technische reserves	0,8	0,3	0,3	0,1	0,1	0,1	0,1	0,1
Reconstitutiefondsen	6,1	6,5	6,4	6,7	6,6	8,3	6,6	8,2
Schuldeisers gedekt door zakelijke zekerheden	1,4	1,9	2,4	2,8	1,4	2,6	1,6	2,5
Leningen :								
a) daggeld	0,2	0,0	0,0	0,2	0,2	0,7	0,3	0,1
b) bij de N.B.B.	0,2	0,1	0,0	0,0	0,0	0,0	0,0	0,0
c) bij andere financiële instellingen	1,2	2,3	2,0	107,2	88,8	114,3	98,3	117,0
Geaccepteerde wissels	0,0	0,0	0,0	0,0	0,0	0,0	0,0	0,0
Herdisconteerders	4,8	5,0	0,0	0,6	0,4	0,0	0,4	0,2
Mobilisering van activa	0,2	0,2	0,1	0,1	0,1	0,1	0,0	0,1
Andere verbintenissen op hoogstens één maand	2,3	2,9	3,3	3,4	1,9	2,0	2,0	1,6
Diverse crediteuren	1,8	1,7	2,0	2,3	2,7	3,4	2,2	3,0
Voorzieningen voor lasten	4,1	5,3	6,0	4,9	6,2	4,0	6,2	4,2
Diversen	0,4	0,4	0,3	2,4	3,1	6,5	3,1	6,5
Totaal van het opvraagbaar	700,3	831,3	924,2	1.029,4	981,6	1.105,5	998,6	1.117,8
Eigen middelen :								
a) kapitaal	9,6	14,1	16,7	20,9	18,0	22,1	18,4	22,4
b) wettelijke reserve	0,8	1,0	1,2	1,3	1,3	1,5	1,3	1,5
c) andere reserves	12,6	13,9	15,6	18,8	16,1	19,9	16,1	19,9
Actiefrechtzettingen	5,8	6,6	8,0	9,9	8,0	9,9	8,0	9,9
Overgangsrekeningen ¹	25,8	32,9	39,2	45,0	56,8	68,7	61,3	71,2
Totaal der passiva	754,9	899,8	1.004,9	1.125,3	1.081,8	1.227,6	1.103,7	1.242,7

¹ Inclusief de resultatenrekeningen.

XIV - 8. — GEMEENTEKREDIET VAN BELGIË

(Miljarden franken)

Bron : Gemeentekrediet van België

Periode	Financiering van de investeringsuitgaven van de Openbare Besturen							Verrichtingen in rekening-courant van de Openbare Besturen (gewone uitgaven)		
	Stortingen			Opvragingen voor de betaling van buitenlandse gewone uitgaven	Beschikbaar saldo	Schuld op korte, halflange en lange termijn tegenover het Gemeentekrediet van België ¹	Kredietverplichtingen van het Gemeentekrediet van België	Gemiddelde van de gezamenlijke dagelijkse saldi		Totaal van de over het debet van die rekeningen uitgevoerde betalingen
	Leningen ter beschikking gesteld van de kredietnemers		Kapitaaltolagen gestort door de Staat en de provincies					Credit	Debet	
	Leningen waarvan de lasten :	door de kredietnemers gedragen worden		door de Staat aan de kredietnemers worden terugbetaald	aan het einde van de periode					
1985	33,0	5,4	16,7	48,3	19,7	579,7	16,3	21,9	57,4	698,9
1985 2 ^e kwartaal	7,9	1,4	4,5	10,9	22,1	578,2	16,8	21,0	61,8	174,7
3 ^e kwartaal	8,2	1,2	3,8	11,0	21,2	576,7	18,0	22,0	52,3	198,4
4 ^e kwartaal	8,6	1,1	3,6	12,8	19,7	579,7	16,3	23,5	52,5	143,3
1986 1 ^e kwartaal	6,7	1,7	4,0	11,9	19,6	570,7	14,3	21,6	50,0	193,2
2 ^e kwartaal	6,3	1,0	3,9	9,3	21,4	567,2	14,4	22,5	51,6	150,7
3 ^e kwartaal	6,5	1,1	4,7	13,5	20,2	561,7	14,0	24,6	53,2	208,7
1985 Oktober	3,2	0,4	1,0	4,5	20,2	574,1	17,1	19,7	52,4	56,9
November	1,9	0,4	1,2	3,5	21,2	576,1	17,6	20,5	49,9	42,9
December	3,5	0,3	1,4	4,8	19,7	579,7	16,3	30,3	55,3	43,5
1986 Januari	2,7	0,6	1,4	4,5	19,6	571,3	14,4	27,2	49,3	93,4
Februari	2,1	0,6	1,5	3,6	20,0	572,7	14,2	17,6	51,8	43,3
Maart	1,9	0,5	1,1	3,8	19,6	570,7	14,3	20,0	49,0	56,5
April	1,8	0,5	1,5	2,7	20,8	564,8	13,7	19,7	52,7	58,8
Mei	1,8	0,1	1,1	2,5	21,3	565,4	15,2	23,1	52,2	42,3
Juni	2,7	0,4	1,3	4,1	21,4	567,2	14,4	24,7	49,9	49,6
Juli	2,5	0,3	1,2	4,3	21,3	560,4	13,5	24,8	55,8	81,5
Augustus	1,3	0,4	1,3	3,9	20,4	562,0	14,2	21,6	50,9	53,4
September	2,7	0,4	2,2	5,3	20,2	561,7	14,0	27,5	53,0	73,8
Oktober	2,9	0,6	2,4	5,0	20,6	556,6	15,7	20,1	62,3	79,8

¹ Met inbegrip van de schuld in vreemde valuta's.

XIV - 9. — LEVENSVERZEKERINGSMAATSCHAPPIJEN ¹

Samenvattende opgave van de dekkingswaarden van de technische reserves of provisies per einde jaar
(Miljarden franken)

Bron : M.E.Z., Controledienst voor de verzekeringen.

Aard van de waarden	Affectiewaarde						
	1978	1979	1980	1981	1982	1983	1984
A. Reglementaire aktiva ² :							
Belgische staatswaarden en gelijkgestelde waarden	61,8	68,0	73,8	80,9	96,5	110,9	129,4
Obligaties internationale organisaties	1,0	1,0	1,0	1,3	2,5	3,5	4,0
Obligaties kasbons Belgische vennootschappen (+ 5 jaar)	29,8	32,1	37,1	40,0	46,3	52,3	52,2
Obligaties kasbons Belgische vennootschappen (- 5 jaar)	0,0	2,4	1,0	0,0	0,1	0,1	0,3
Vastgoedcertifikaten Belgische vennootschappen	0,0	0,1	0,2	0,1	0,1	0,2	0,1
Aandelen Belgische vennootschappen	14,4	16,0	15,2	18,3	23,4	36,3	40,0
Onroerende goederen	24,8	28,0	31,8	33,3	36,5	37,6	37,9
Hypothecaire leningen, kredietopeningen	79,3	89,9	101,9	112,0	118,7	124,4	133,1
Buitenlandse staatswaarden en gelijkgestelde waarden	0,0	0,2	0,1	0,3	0,6	0,5	0,9
Obligaties buitenlandse vennootschappen (Belgische beurs)	0,2	0,2	0,2	0,4	0,5	0,3	0,1
Aandelen buitenlandse vennootschappen (Belgische beurs)	2,2	2,2	3,0	2,9	3,8	4,0	4,3
Obligaties buitenlandse vennootschappen (buitenlandse beurs)	0,2	0,1	0,6	0,5	0,8	1,5	1,7
Aandelen buitenlandse vennootschappen (buitenlandse beurs)	1,1	1,6	1,8	2,9	3,5	5,0	4,8
Certifikaten gemeenschappelijke beleggingsfondsen	0,2	0,3	0,3	0,3	0,4	0,5	0,5
Niet-hypothecaire leningen, orderbriefjes, promessen	5,2	5,0	5,6	6,8	7,4	8,2	8,5
Baar geld	0,9	3,0	3,2	5,8	5,2	4,5	4,8
Voorschotten op polis	6,6	7,4	8,8	9,7	10,6	11,2	11,1
Opgelopen en niet vervallen rente van toegewezen waarden	4,3	4,8	6,2	7,5	9,0	10,7	12,8
Te innen premies	0,9	0,6	0,7	1,1	1,3	1,3	1,4
Vorderingen tussenpersonen	0,3	1,0	1,2	0,9	1,1	1,0	1,0
Totaal A	233,2	263,9	293,7	325,0	368,3	414,0	448,9
B. Andere waarden :							
Schuldvorderingen op herverzekeraar	0,0	0,0	0,0	0,0	0,0	0,0	0,0
Vrijstelling aandeel herverzekeraar	0,0	0,0	0,0	0,0	0,0	0,0	0,0
Andere	3,0	3,1	2,9	2,6	3,1	2,7	2,2
Totaal B	3,0	3,1	2,9	2,6	3,1	2,7	2,2
ALGEMEEN TOTAAL (A + B)	236,2	267,0	296,6	327,6	371,4	416,7	451,1
Premieïncasso rechtstreekse zaken	36,7	40,4	38,7	44,8	49,5	50,5	54,6
Technische provisies rechtstreekse zaken	235,9	263,7	291,9	322,2	357,2	395,0	430,7

¹ Vanaf het jaar 1978 werd de statistiek aangepast om in overeenstemming te zijn met deze, gepubliceerd door de Controledienst voor de verzekeringen.

² Artikel 17, § 1, 1° tot en met 12° van het Koninklijk Besluit van 12 maart 1976.

XV. — FINANCIËLE ACTIVA

XV - 1. — FINANCIËLE ACTIVA IN HET BEZIT VAN DE OVERHEID EN VAN DE BEDRIJVEN¹ EN PARTICULIEREN

(Veranderingen in miljarden franken)

Periode	In het bezit van de overheid ²					Totaal (1) + (4) + (5)	In het bezit van de bedrijven en particulieren ³	Eindtotaal (8) = (6) + (7)
	Giraal ⁴	Andere activa voor ten hoogste een jaar ⁵			Activa voor meer dan een jaar ⁵			
		Bij de nationale financiële instellingen ⁶	Bij de nationale niet-financiële sectoren	Totaal (4) = (2) + (3)				
(1)	(2)	(3)	(4) = (2) + (3)	(5)	(6) = (1) + (4) + (5)	(7)	(8) = (6) + (7)	
1978	+ 3,8	+ 7,7	- 0,1	+ 7,6	+ 0,2	+ 11,6	+ 473,4	+ 485,0
1979	+ 6,5	+ 5,9	+ 0,2	+ 6,1	+ 2,6	+ 15,2	+ 487,7	+ 502,9
1980	- 4,2	- 5,7	+ 0,5	- 5,2	+ 1,0	- 8,4	+ 491,3	+ 482,9
1981	- 5,5	- 2,2	+ 0,1	- 2,1	+ 1,0	- 6,6	+ 586,9	+ 580,3
1982	+ 5,4	- 4,3	0,0	- 4,3	+ 5,0	+ 6,1	+ 573,2	+ 579,3
1983	+ 6,0	+ 1,1	+ 0,2	+ 1,3	- 1,2	+ 6,1	+ 680,8	+ 686,9
1984	+ 9,7	+ 17,0	+ 5,3	+ 22,3	+ 3,3	+ 35,3	+ 549,2	+ 584,5
1985	- 8,6	+ 13,8	- 4,9	+ 8,9	+ 2,3	+ 2,6	+ 706,5	+ 709,1
1984 2 ^e kwartaal	+ 15,3	- 1,6	- 4,8	- 6,4	+ 1,2	+ 10,1	+ 238,1	+ 248,2
3 ^e kwartaal	- 8,8	+ 1,7	+ 5,8	+ 7,5	+ 0,4	- 0,9	+ 67,6	+ 66,7
4 ^e kwartaal	+ 5,6	- 3,9	- 1,4	- 5,3	- 0,2	+ 0,1	+ 66,6	+ 66,7
1985 1 ^e kwartaal	- 10,4	+ 21,7	- 0,3	+ 21,4	+ 0,8	+ 11,8	+ 241,6	+ 253,4
2 ^e kwartaal	+ 19,9	- 4,6	+ 16,8	+ 12,2	+ 0,2	+ 32,3	+ 287,5	+ 319,8
3 ^e kwartaal	- 19,4	+ 1,4	- 14,4	- 13,0	+ 0,6	- 31,8	+ 70,1	+ 38,3
4 ^e kwartaal	+ 1,3	- 4,7	- 7,0	- 11,7	+ 0,7	- 9,7	+ 107,3	+ 97,6
1986 1 ^e kwartaal .. *	+ 5,3	+ 26,0	+ 3,0	+ 29,0	+ 0,0	+ 34,3	+ 302,3	+ 336,6
2 ^e kwartaal .. *	- 3,8	- 4,1	- 2,7	- 6,8	+ 0,1	- 10,5	.	.

¹ Privé-bedrijven die geen financiële instellingen zijn, overheidsbedrijven, instellingen voor verzekering op het leven en tegen arbeidsongevallen, en pensioenfondsen.

² De gewone rekening van de Schatkist bij de N.B.B. wordt niet beschouwd als een financieel actief in het bezit van de overheid.

³ Zie tabel XV-2.

⁴ Veranderingen van de uitstaande bedragen die voorkomen in kolom (8) van tabel XIII-4b.

⁵ Oorspronkelijke looptijd.

⁶ Exclusief de instellingen voor verzekering op het leven en tegen arbeidsongevallen, en pensioenfondsen.

XV - 2. — FINANCIËLE ACTIVA IN HET BEZIT VAN DE BEDRIJVEN¹ EN PARTICULIEREN

(Veranderingen in miljarden franken)

Periode	Activa in Belgische franken				Activa in buitenlandse valuta's ²			Andere activa ^{2 3}	Eindtotaal
	Monetaire kasmiddelen ⁴	Andere activa voor ten hoogste een jaar ^{5 6}	Activa voor meer dan een jaar ^{5 7}	Totaal	Voor ten hoogste een jaar ³ (Deposito's) ⁸	Voor meer dan een jaar ⁵ (Effecten) ⁹	Totaal		
	(1)	(2)	(3)	(4) = (1) tot (3)	(5)	(6)	(7) = (5) + (6)	(8)	(9) = (4) + (7) + (8)
1978	+ 48,3	+ 176,5	+ 175,7	+ 400,5	0,0	+ 15,5	+ 15,5	+ 57,4	+ 473,4
1979	+ 25,8	+ 152,3	+ 208,1	+ 386,2	+ 16,5	+ 11,0	+ 27,5	+ 74,0	+ 487,7
1980	+ 4,2	+ 111,8	+ 260,3	+ 376,3	+ 46,4	+ 21,7	+ 68,1	+ 46,9	+ 491,3
1981	+ 32,9	+ 108,1	+ 213,9	+ 354,9	+ 115,3	+ 36,7	+ 152,0	+ 80,0	+ 586,9
1982	+ 34,9	+ 138,5	+ 300,5	+ 473,9	+ 30,7	+ 48,4	+ 79,1	+ 20,2	+ 573,2
1983	+ 75,9	+ 146,3	+ 347,5	+ 569,7	- 13,8	+ 82,9	+ 69,1	+ 42,0	+ 680,8
1984	- 15,1	+ 233,5	+ 204,3	+ 422,7	- 9,4	+ 110,4	+ 101,0	+ 25,5	+ 549,2
1985	+ 50,7	+ 226,8	+ 280,2	+ 557,7	- 7,2	+ 95,0	+ 87,8	+ 61,0	+ 706,5
1984 2 ^e kwartaal	+ 67,9	+ 21,4	+ 50,5	+ 139,8	- 12,5	+ 25,4	+ 12,9	+ 85,4	+ 238,1
3 ^e kwartaal	- 51,9	+ 73,5	+ 47,9	+ 69,5	- 4,0	+ 17,9	+ 13,9	- 15,8	+ 67,6
4 ^e kwartaal	- 1,7	+ 42,4	+ 63,2	+ 103,9	- 16,4	+ 33,0	+ 16,6	- 53,9	+ 66,6
1985 1 ^e kwartaal	- 0,2	+ 110,0	+ 72,6	+ 182,4	+ 7,2	+ 13,6	+ 20,8	+ 38,4	+ 241,6
2 ^e kwartaal	+ 95,3	- 13,0	+ 102,6	+ 184,9	- 11,3	+ 34,4	+ 23,1	+ 79,5	+ 287,5
3 ^e kwartaal	- 54,0	+ 49,5	+ 49,6	+ 45,1	+ 7,2	+ 14,1	+ 21,3	+ 3,7	+ 70,1
4 ^e kwartaal	+ 9,6	+ 80,3	+ 55,4	+ 145,3	- 10,3	+ 32,9	+ 22,6	- 60,6	+ 107,3
1986 1 ^e kwartaal	- 1,7	+ 84,6	+ 69,1	+ 152,0	+ 26,3	+ 29,7	+ 56,0	+ 94,3 ¹⁰	+ 302,3
2 ^e kwartaal	+ 109,0	+ 24,3	- 15,6	+ 117,7	- 18,8	+ 49,0	+ 30,2	.	.

¹ Privé-bedrijven die geen financiële instellingen zijn, overheidsbedrijven, instellingen voor verzekering op het leven en tegen arbeidsongevallen, en pensioenfondsen.

² Na uitschakeling van de louter boekhoudkundige invloed van de wisselkoersveranderingen.

³ Activa waarvoor de indeling in Belgische franken en in buitenlandse valuta's niet bekend is of geen zin heeft. Vooral netto-commerciële vorderingen van bedrijven op het buitenland en directe investeringen in het buitenland, evenals het bedrag dat bekomen wordt door van de vorderingen van de financiële instellingen hun schulden af te trekken die als financiële activa opgetekend zijn in de kolommen (1) tot (7).

⁴ Veranderingen van de uitstaande bedragen die voorkomen in de kolom (5) van tabel XIII-4b.

⁵ Oorspronkelijke looptijd.

⁶ Zie tabel XV-3a, kolom (8).

⁷ Zie tabel XV-4, kolom (4).

⁸ Zie tabel XV-3a, kolom (11).

⁹ Zie tabel XV-4, kolom (7).

¹⁰ Exclusief de netto handelsvorderingen op het buitenland, ontstaan naar aanleiding van uit- en invoer uit en in België en niet gemobiliseerd bij de banken.

XV - 3a. — FINANCIËLE ACTIVA IN HET BEZIT VAN DE BEDRIJVEN¹ EN PARTICULIEREN NIET-MONETAIRE ACTIVA VOOR TEN HOOGSTE EEN JAAR²

(Veranderingen in miljarden franken)

Periode	In Belgische franken							In buitenlandse valuta's ³			Eind-totaal	
	Bij de nationale financiële instellingen ^{4 5}						Bij de nationale niet-financiële sectoren en in het buitenland	Totaal	Bij de nationale financiële instellingen ^{4 6}	In het buitenland		Totaal
	Deposito's op gewone boekjes	Deposito's op termijn	Kas- en spaarbons	Diversen	Totaal	waarvan : Bij de overwegend geldschepende instellingen ⁷						
	(1)	(2)	(3)	(4)	(5) = (1) tot (4)	(6)	(7)	(8) = (5) + (7)	(9)	(10)		(11) = (9) + (10)
1978	+ 105,9	+ 34,8	+ 14,5	+ 1,3	+ 156,5	+ 65,1	+ 20,0	+ 176,5	- 3,8	+ 3,8	0,0	+ 176,5
1979	+ 72,6	+ 38,4	- 4,0	+ 0,5	+ 107,5	+ 59,2	+ 44,8	+ 152,3	+ 8,4	+ 8,1	+ 16,5	+ 168,8
1980	+ 1,9	+ 51,2	- 10,9	- 0,6	+ 41,6	+ 33,3	+ 70,2	+ 111,8	+ 12,9	+ 33,5	+ 46,4	+ 158,2
1981	+ 45,9	+ 11,9	- 4,9	+ 1,7	+ 54,6	+ 33,4	+ 53,5	+ 108,1	+ 41,1	+ 74,2	+ 115,3	+ 223,4
1982	+ 21,3	+ 71,8	- 3,6	+ 2,0	+ 91,5	+ 56,2	+ 47,0	+ 138,5	+ 6,1	+ 24,6	+ 30,7	+ 169,2
1983	+ 111,6	+ 35,3	+ 11,1	+ 1,3	+ 159,3	+ 76,1	- 13,0	+ 146,3	- 8,6	- 5,2	- 13,8	+ 132,5
1984	+ 115,3	+ 58,7	+ 5,7	+ 0,9	+ 180,6	+ 69,7	+ 52,9	+ 233,5	+ 4,6	- 14,0	- 9,4	+ 224,1
1985	+ 163,0	+ 20,4	+ 16,7	+ 2,2	+ 202,3	+ 88,8	+ 24,5	+ 226,8	- 1,3	- 5,9	- 7,2	+ 219,6
1984 2 ^e kwartaal ..	+ 25,6	- 16,7	+ 1,5	+ 3,4	+ 13,8	- 3,0	+ 7,6	+ 21,4	- 5,3	- 7,2	- 12,5	+ 8,9
3 ^e kwartaal ..	+ 5,2	+ 48,6	0,0	- 0,3	+ 53,5	+ 41,1	+ 20,0	+ 73,5	- 3,1	- 0,9	- 4,0	+ 69,5
4 ^e kwartaal ..	+ 65,5	- 32,3	+ 0,7	- 3,5	+ 30,4	- 4,0	+ 12,0	+ 42,4	- 10,3	- 6,1	- 16,4	+ 26,0
1985 1 ^e kwartaal ..	+ 24,2	+ 61,2	+ 1,9	+ 4,0	+ 91,3	+ 44,6	+ 18,7	+ 110,0	+ 7,4	- 0,2	+ 7,2	+ 117,2
2 ^e kwartaal ..	+ 28,1	- 58,6	+ 1,8	+ 3,1	- 25,6	- 23,9	+ 12,6	- 13,0	- 10,0	- 1,3	- 11,3	- 24,3
3 ^e kwartaal ..	+ 21,6	+ 20,5	+ 5,5	0,0	+ 47,6	+ 28,2	+ 1,9	+ 49,5	+ 3,1	+ 4,1	+ 7,2	+ 56,7
4 ^e kwartaal ..	+ 89,1	- 2,7	+ 7,5	- 4,9	+ 89,0	+ 39,9	- 8,7	+ 80,3	- 1,8	- 8,5	- 10,3	+ 70,0
1986 1 ^e kwartaal ..	+ 17,3	+ 45,3	+ 6,2	+ 4,9	+ 73,7	+ 35,9	+ 10,9	+ 84,6	+ 17,4	+ 8,9	+ 26,3	+ 110,9
2 ^e kwartaal ..	+ 34,2	- 36,7	+ 4,8	+ 4,0	+ 6,3	- 14,6	+ 18,0	+ 24,3	- 16,6	- 2,2	- 18,8	+ 5,5

¹ Privé-bedrijven die geen financiële instellingen zijn, overheidsbedrijven, instellingen voor verzekeringen op het leven en tegen arbeidsongevallen, en pensioenfondsen.

² Oorspronkelijke looptijd.

³ Na uitschakeling van de louter boekhoudkundige invloed van de wisselkoersveranderingen.

⁴ Exclusief de instellingen voor verzekering op het leven en tegen arbeidsongevallen, en pensioenfondsen.

⁵ Voor de uitstaande bedragen, zie tabel XV-3b, kolommen (1) tot (6).

⁶ Voor de uitstaande bedragen, zie tabel XV-3b, kolom (7).

⁷ Kolom (2) van tabel XIII-3, na aftrek van de tegoeden van de spaarkassen, de hypotheek- en kapitalisatiemaatschappijen en de kredietinstellingen van de overheidssector.

XV - 3b. — FINANCIËLE ACTIVA IN HET BEZIT VAN DE BEDRIJVEN¹ EN PARTICULIEREN NIET-MONETAIRE ACTIVA VOOR TEN HOOGSTE EEN JAAR² BIJ DE NATIONALE FINANCIËLE INSTELLINGEN³

(Miljarden franken)

Einde periode	In Belgische franken						In buitenlandse valuta's	Eindtotaal
	Deposito's op gewone boekjes	Deposito's op termijn	Kas- en spaarbons	Diversen	Totaal	waarvan : Bij de overwegend geldscheppende instellingen ⁴		
	(1)	(2)	(3)	(4)	(5)=(1) tot (4)	(6)	(7)	(8)=(5)+(7)
1977	887,5	304,8	79,6	4,7	1.276,6	516,6	35,8	1.312,4
1978	993,4	339,6	94,1	6,0	1.433,1	581,7	29,7	1.462,8
1979	1.066,0	378,0	90,1	6,5	1.540,6	640,9	37,7	1.578,3
1980	1.067,9	429,2	79,2	5,9	1.582,2	674,2	54,0	1.636,2
1981	1.113,8	441,1	74,3	7,6	1.636,8	707,6	103,8	1.740,6
1982	1.135,1	512,9	70,7	9,6	1.728,3	763,8	127,5	1.855,8
1983	1.246,7	548,2	81,8	10,9	1.887,6	839,9	129,7	2.017,3
1984 Maart	1.265,7	607,3	85,3	12,2	1.970,5	875,5	149,9	2.120,4
Juni	1.291,3	590,6	86,8	15,6	1.984,3	872,5	147,3	2.131,6
September	1.296,5	639,2	86,8	15,3	2.037,8	913,6	148,9	2.186,7
December	1.362,0	606,9	87,5	11,8	2.068,2	909,6	139,2	2.207,4
1985 Maart	1.386,2	668,1	89,4	15,8	2.159,5	954,2	145,6	2.305,1
Juni	1.414,3	609,5	91,2	18,9	2.133,9	930,3	135,9	2.269,8
September	1.435,9	630,0	96,7	18,9	2.181,5	958,5	131,8	2.313,3
December	1.525,0	627,3	104,2	14,0	2.270,5	998,4	126,1	2.396,6
1986 Maart	1.542,3	672,6	110,4	18,9	2.344,2	1.034,3	141,6	2.485,8
Juni	1.576,5	635,9	115,2	22,9	2.350,5	1.019,7	122,8	2.473,3

¹ Privé-bedrijven die geen financiële instellingen zijn, overheidsbedrijven, instellingen voor verzekering op het leven en tegen arbeidsongevallen, en pensioenfondsen.

² Oorspronkelijke looptijd.

³ Andere dan de instellingen voor verzekering op het leven en tegen arbeidsongevallen, en pensioenfondsen.

⁴ Kolom (2) van tabel XIII-1, na aftrek van de tegoeden van de spaarkassen, de hypotheek- en kapitalisatiemaatschappijen en de kredietinstellingen van de overheidsector.

XV - 4. — FINANCIËLE ACTIVA IN HET BEZIT VAN DE BEDRIJVEN¹ EN PARTICULIEREN
ACTIVA VOOR MEER DAN EEN JAAR²

(Veranderingen in miljarden franken)

Periode	In Belgische franken				In buitenlandse valuta's ^{3 4}			Eindtotaal (8)=(4)+(7)
	Kasbons en obligaties (1)	Aandelen ⁵ (2)	Diversen ⁶ (3)	Totaal (4)= (1)+(2)+(3)	Obligaties (5)	Aandelen ⁷ (6)	Totaal (7)=(5)+(6)	
1978	+ 164,5	+ 10,3	+ 0,9	+ 175,7	+ 13,9	+ 1,6	+ 15,5	+ 191,2
1979	+ 203,4	+ 3,8	+ 0,9	+ 208,1	+ 14,9	- 3,9	+ 11,0	+ 219,1
1980	+ 257,5	+ 1,8	+ 1,0	+ 260,3	+ 28,6	- 6,9	+ 21,7	+ 282,0
1981	+ 210,3	+ 1,2	+ 2,4	+ 213,9	+ 41,2	- 4,5	+ 36,7	+ 250,6
1982	+ 281,6	+ 20,1	- 1,2	+ 300,5	+ 57,0	- 8,6	+ 48,4	+ 348,9
1983	+ 284,6	+ 50,0	+ 12,9	+ 347,5	+ 82,5	+ 0,4	+ 82,9	+ 430,4
1984	+ 185,1	+ 20,3	- 1,1	+ 204,3	+ 114,1	- 3,7	+ 110,4	+ 314,7
1985	+ 274,9	+ 8,7	- 3,4	+ 280,2	+ 89,8	+ 5,2	+ 95,0	+ 375,2
1984 2 ^e kwartaal	+ 48,2	+ 2,8	- 0,5	+ 50,5	+ 25,4	0,0	+ 25,4	+ 75,9
3 ^e kwartaal	+ 45,1	+ 2,1	+ 0,7	+ 47,9	+ 19,4	- 1,5	+ 17,9	+ 65,8
4 ^e kwartaal	+ 52,2	+ 12,0	- 1,0	+ 63,2	+ 35,0	- 2,0	+ 33,0	+ 96,2
1985 1 ^e kwartaal	+ 73,1	+ 1,1	- 1,6	+ 72,6	+ 18,9	- 5,3	+ 13,6	+ 86,2
2 ^e kwartaal	+ 97,0	+ 7,2	- 1,6	+ 102,6	+ 31,9	+ 2,5	+ 34,4	+ 137,0
3 ^e kwartaal	+ 47,9	+ 0,1	+ 1,6	+ 49,6	+ 9,9	+ 4,2	+ 14,1	+ 63,7
4 ^e kwartaal	+ 56,9	+ 0,3	- 1,8	+ 55,4	+ 29,1	+ 3,8	+ 32,9	+ 88,3
1986 1 ^e kwartaal	+ 78,1	- 10,3	+ 1,3	+ 69,1	+ 13,3	+ 16,4	+ 29,7	+ 98,8
2 ^e kwartaal	- 15,9	+ 6,5	- 6,2	- 15,6	+ 32,5	+ 16,5	+ 49,0	+ 33,4

¹ Privé-bedrijven die geen financiële instellingen zijn, overheidsbedrijven, instellingen voor verzekering op het leven en tegen arbeidsongevallen, en pensioenfondsen.

² Oorspronkelijke looptijd.

³ Netto-aankopen van effecten door ingezetenen van de B.L.E.U.; het aandeel van de Luxemburgse spaargelden in deze netto-aankopen is weinig belangrijk.

⁴ Na uitschakeling van de louter boekhoudkundige invloed van de wisselkoersveranderingen.

⁵ Uitsluitend openbare uitgaven.

⁶ Omvat voornamelijk de deposito's met een looptijd van meer dan een jaar gevormd bij de binnenlandse financiële instellingen.

⁷ Inclusief de netto-aankopen van deelbewijzen in beleggingsfondsen.

XV - 5a. — FINANCIËLE ACTIVA IN HET BEZIT VAN DE BEDRIJVEN¹ EN PARTICULIEREN
ACTIVA IN BELGISCHE FRANKEN EN BUITENLANDSE VALUTA'S² BIJ DE NATIONALE FINANCIËLE INSTELLINGEN³

(Veranderingen in miljarden franken)

Periode	Overwegend geldscheppende instellingen				Andere financiële instellingen					Totaal		
	N.B.B.	Overheidsinstellingen	Banken		Financiële instellingen van de overheidssector		Private spaarkassen		Hypotheek- en kapitalisatie-maatschappijen	Activa voor ten hoogste een jaar	Activa voor meer dan een jaar	Eindtotaal
	Activa voor ten hoogste een jaar (1)	Activa voor ten hoogste een jaar (2)	Activa voor ten hoogste een jaar (3)	Activa meer dan een jaar (4)	Activa voor ten hoogste een jaar (5)	Activa meer dan een jaar (6)	Activa voor ten hoogste een jaar (7)	Activa meer dan een jaar (8)	Activa meer dan een jaar (9)	(10) = (1) + (2) + (3) + (5) + (7)	(11) = (4) + (6) + (8) + (9)	(12) = (10) + (11)
1978	+ 21,0	+ 6,1	+ 74,5	+ 18,7	+ 63,5	+ 35,8	+ 35,9	+ 11,4	+ 3,3	+ 201,0	+ 69,2	+ 270,2
1979	+ 8,6	+ 0,2	+ 72,5	+ 25,7	+ 33,9	+ 71,1	+ 26,6	+ 20,7	+ 5,2	+ 141,8	+ 122,7	+ 264,5
1980	+ 4,5	+ 2,2	+ 43,1	+ 44,8	+ 11,2	+ 100,9	- 2,4	+ 39,6	+ 6,0	+ 58,6	+ 191,3	+ 249,9
1981	+ 3,8	+ 5,0	+ 85,9	+ 42,0	+ 12,3	+ 89,6	+ 21,6	+ 31,2	+ 4,5	+ 128,6	+ 167,3	+ 295,9
1982	- 1,3	+ 1,0	+ 89,2	+ 56,9	+ 31,4	+ 144,6	+ 13,8	+ 44,5	+ 5,1	+ 134,1	+ 251,1	+ 385,2
1983	+ 15,8	- 1,3	+ 120,1	+ 61,4	+ 52,0	+ 108,7	+ 38,4	+ 71,4 ⁴	- 25,1 ⁴	+ 225,0	+ 216,4	+ 441,4
1984	- 4,9	- 8,3	+ 64,4	+ 37,4	+ 73,6	+ 70,4	+ 45,3	+ 27,8	+ 1,4	+ 170,1	+ 137,0	+ 307,1
1985	- 0,7	+ 13,9	+ 120,8	+ 53,6	+ 82,3	+ 74,7	+ 35,4	+ 35,2	+ 0,4	+ 251,7	+ 163,9	+ 415,6
1984 2 ^e kwartaal	+ 19,6	+ 13,9	+ 18,2	+ 6,2	+ 9,2	+ 10,5	+ 15,5	+ 3,7	- 0,1	+ 76,4	+ 20,3	+ 96,7
3 ^e kwartaal	- 13,3	- 12,1	+ 17,0	+ 7,5	+ 6,2	+ 16,8	+ 0,8	+ 8,0	+ 0,1	- 1,4	+ 32,4	+ 31,0
4 ^e kwartaal	- 1,2	- 7,1	- 3,8	+ 13,4	+ 10,5	+ 27,9	+ 19,9	+ 9,8	+ 0,4	+ 18,3	+ 51,5	+ 69,8
1985 1 ^e kwartaal	- 8,7	+ 12,9	+ 45,0	+ 13,0	+ 43,0	+ 10,9	+ 6,3	+ 8,8	+ 1,2	+ 98,5	+ 33,9	+ 132,4
2 ^e kwartaal	+ 24,2	+ 8,5	+ 9,9	+ 22,4	+ 5,9	+ 34,4	+ 11,2	+ 11,1	- 0,7	+ 59,7	+ 67,2	+ 126,9
3 ^e kwartaal	- 17,3	- 13,4	+ 14,0	+ 4,6	+ 12,5	+ 5,4	+ 0,9	+ 5,8	- 0,2	- 3,3	+ 15,6	+ 12,3
4 ^e kwartaal	+ 1,1	+ 5,9	+ 51,9	+ 13,6	+ 20,9	+ 24,0	+ 17,0	+ 9,5	+ 0,1	+ 96,8	+ 47,2	+ 144,0
1986 1 ^e kwartaal	- 4,1	+ 4,0	+ 55,5	+ 14,1	+ 24,3	+ 39,4	+ 9,7	+ 18,3	- 3,9	+ 89,4	+ 67,9	+ 157,3
2 ^e kwartaal	+ 26,1	+ 11,8	+ 21,6	- 2,6	+ 12,6	+ 6,3	+ 26,5	- 0,1	- 0,4	+ 98,6	+ 3,2	+ 101,8

¹ Privé-bedrijven die geen financiële instellingen zijn, overheidsbedrijven, instellingen voor verzekering op het leven en tegen arbeidsongevallen, en pensioenfondsen.

² Na uitschakeling van de louter boekhoudkundige invloed van de wisselkoersveranderingen.

³ Exclusief de instellingen voor verzekering op het leven en tegen arbeidsongevallen, en pensioenfondsen.

⁴ Een belangrijke hypotheekmaatschappij is in december 1983 erkend als private spaarkas. Om die reden werd een bedrag van 33,4 miljard overgedragen van kolom (9) naar kolom (8).

XV - 5b. — FINANCIËLE ACTIVA IN HET BEZIT VAN DE BEDRIJVEN¹ EN PARTICULIEREN
ACTIVA IN BELGISCHE FRANKEN EN BUITENLANDSE VALUTA'S BIJ DE NATIONALE FINANCIËLE INSTELLINGEN²

(Miljarden franken)

Einde periode	Overwegend geldscheppende instellingen				Andere financiële instellingen					Totaal		
	N.B.B.	Overheidsinstellingen	Banken		Financiële instellingen van de overheidssector		Private spaarkassen		Hypotheek- en kapitalisatie-maatschappijen	Activa voor ten hoogste een jaar	Activa voor meer dan een jaar	Eindtotaal
	Activa voor ten hoogste een jaar (1)	Activa voor ten hoogste een jaar (2)	Activa voor ten hoogste een jaar (3)	Activa meer dan een jaar (4)	Activa voor ten hoogste een jaar (5)	Activa meer dan een jaar (6)	Activa voor ten hoogste een jaar (7)	Activa meer dan een jaar (8)	Activa meer dan een jaar (9)	(10) = (1) + (2) + (3) + (5) + (7)	(11) = (4) + (6) + (8) + (9)	(12) = (10) + (11)
1977	322,5	95,0	829,8	134,8	540,2	486,0	266,8	124,2	18,9	2.054,3	763,9	2.818,2
1978	343,5	101,1	902,0	153,5	603,7	521,8	302,7	135,6	22,2	2.253,0	833,1	3.086,1
1979	352,1	101,3	974,1	179,2	637,6	592,9	329,3	156,3	27,4	2.394,4	955,8	3.350,2
1980	356,6	103,5	1.020,6	224,0	648,8	693,8	326,9	195,9	33,4	2.456,4	1.147,1	3.603,5
1981	360,4	108,5	1.115,2	266,0	661,1	783,4	348,5	227,1	37,9	2.593,7	1.314,4	3.908,1
1982	359,1	109,5	1.220,4	322,9	692,5	928,0	362,3	271,6	43,0	2.743,8	1.565,5	4.309,3
1983	374,9	108,2	1.352,9	384,3	744,5	1.036,7	400,7	343,0 ³	17,9 ³	2.981,2	1.781,9	4.763,1
1984 Maart	364,9	105,2	1.382,8	394,6	792,2	1.051,9	409,8	349,3	18,9	3.054,9	1.814,7	4.869,6
Juni	384,5	119,1	1.403,7	400,8	801,4	1.062,4	425,3	353,0	18,8	3.134,0	1.835,0	4.969,0
September	371,2	107,0	1.425,3	408,3	807,6	1.079,2	426,1	361,0	18,9	3.137,2	1.867,4	5.004,6
December	370,0	99,9	1.422,2	421,7	818,1	1.107,1	446,0	370,8	19,3	3.156,2	1.918,9	5.075,1
1985 Maart	361,3	112,8	1.466,2	434,7	861,1	1.118,0	452,3	379,6	20,5	3.253,7	1.952,8	5.206,5
Juni	385,5	121,3	1.476,4	457,1	867,0	1.152,4	463,5	390,7	19,8	3.313,7	2.020,0	5.333,7
September	368,2	107,9	1.483,2	461,7	879,5	1.157,8	464,4	396,5	19,6	3.303,2	2.035,6	5.338,8
December	369,3	113,8	1.531,2	475,3	900,4	1.181,8	481,4	406,0	19,7	3.396,1	2.082,8	5.478,9
1986 Maart	365,2	117,8	1.584,8	489,4	924,7	1.221,2	491,1	424,3	15,8	3.483,6	2.150,7	5.634,3
Juni	391,3	129,6	1.604,2	486,8	937,3	1.227,5	517,6	424,2	15,4	3.580,0	2.153,9	5.733,9

¹ Privé-bedrijven die geen financiële instellingen zijn, overheidsbedrijven, instellingen voor verzekering op het leven en tegen arbeidsongevallen, en pensioenfondsen.

² Exclusief de instellingen voor verzekering op het leven en tegen arbeidsongevallen, en pensioenfondsen.

³ Een belangrijke hypotheekmaatschappij is in december 1983 erkend als private spaarkas. Om die reden werd een bedrag van 33,4 miljard overgedragen van kolom (9) naar kolom (8).

Bibliografische referentie: *Tijdschrift van de Nationale Bank van België*, LII^e jaargang, deel I, n^o 1, januari 1977: « Geldhoeveelheid en andere financiële activa in het bezit van bedrijven en particulieren en van de overheid ».

XVI. — UITGIFTEN EN SCHULDEN VAN DE OVERHEIDSSECTOR

1. — UITGIFTEN IN BELGISCHE FRANKEN VOOR MEER DAN EEN JAAR ¹

(Miljarden franken)

Emittenten	Jaren	Door elke belegger verkrijgbare effecten ²					Niet door elke belegger verkrijgbare effecten ³			Totale netto-uitgiften voor meer dan een jaar	P.M. Netto-uitgiften voor hoogstens een jaar ⁴
		Uitgiften per grote tranches			Doorlopende netto-uitgiften	Totale netto-uitgiften	Bruto-uitgiften	Afsossingen	Netto-uitgiften		
		Bruto-uitgiften	Afsossingen	Netto-uitgiften							
		(1)	(2)	(3) = (1)-(2)	(4)	(5) = (3)+(4)	(6)	(7)	(8) = (6)-(7)	(9) = (5)+(8)	(10)
1. Staat (directe schuld alleen)	1978	185,0	71,9	113,1	—	113,1	0,1	1,6	- 1,5	111,6	43,4
	1979	196,0	106,6	89,4	—	89,4	0,0	1,3	- 1,3	88,1	43,9
	1980	154,8	105,6	49,2	—	49,2	4,4	1,2	3,2	52,4	152,1
	1981	144,0	136,0	8,0	—	8,0	3,3	1,2	2,1	10,1	220,9
	1982	176,0	120,1	55,9	—	55,9	2,0	3,5	- 1,5	54,4	233,7
	1983	322,5	125,4	197,1	—	197,1	54,7	1,2	53,5	250,6	116,9
	* 1984	293,0	149,8	143,2	—	143,2	94,8	2,7	92,1	235,3	86,2
	* 1985	478,5	162,5	316,0	—	316,0	88,6	18,8	69,8	385,8	102,2
2. Zelfstandige fondsen en instellingen voor sociale verzekering	1978	38,3	7,7	30,6	—	30,6	9,0	4,0	5,0	35,6	0,8
	1979	49,8	13,2	36,6	—	36,6	18,5	6,4	12,1	48,7	5,0
	1980	31,0	13,1	17,9	—	17,9	4,9	7,5	- 2,6	15,3	3,3
	1981	35,1	20,7	14,4	—	14,4	7,4	7,8	- 0,4	14,0	4,0
	1982	38,1	27,5	10,6	—	10,6	41,3	7,7	33,6	44,2	- 5,5
	1983	125,9	76,3	49,6	—	49,6	44,9	6,2	38,7	88,3	- 3,6
	* 1984	61,1	51,4	9,7	—	9,7	52,2	6,1	46,1	55,8	- 5,0
	* 1985	157,0	62,2	94,8	—	94,8	38,6	7,0	31,6	126,4	0,0
3. Openbare financiële instellingen (ASLK inbegrepen)	1978	2,0	2,1	- 0,1	18,3	18,2	15,3	5,9	9,4	27,6	2,8
	1979	10,0	6,6	3,4	23,5	26,9	13,6	5,2	8,4	35,3	0,3
	1980	15,0	12,3	2,7	46,7	49,4	7,7	9,0	- 1,3	48,1	- 0,9
	1981	0,0	9,6	- 9,6	29,9	20,3	14,5	10,9	3,6	23,9	- 0,8
	1982	35,0	3,8	31,2	43,3	74,5	36,4	16,8	19,6	94,1	- 0,9
	1983	16,0	4,1	11,9	35,8	47,7	17,8	4,5	13,3	61,0	3,1
	* 1984	0,0	4,0	- 4,0	37,6	33,6	11,1	6,1	5,0	38,6	1,3
	* 1985	—	16,8	- 16,8	49,5	32,7	8,9	12,7	- 3,8	28,9	12,1
4. Lagere overheid, Intercommunales voor de bouw van autowegen en Gemeentekrediet van België	1978	34,0	17,2	16,8	21,9	38,7	0,7	0,3	0,4	39,1	8,1
	1979	22,0	9,7	12,3	40,1	52,4	1,2	0,6	0,6	53,0	- 0,6
	1980	23,0	13,1	9,9	55,4	65,3	0,0	0,6	- 0,6	64,7	- 7,8
	1981	42,0	20,2	21,8	41,7	63,5	0,0	0,5	- 0,5	63,0	- 2,3
	1982	25,1	10,7	14,4	57,7	72,1	0,0	0,5	- 0,5	71,6	- 2,1
	1983	0,0	7,0	- 7,0	56,2	49,2	0,4	0,1	0,3	49,5	3,8
	* 1984	40,0	18,7	21,3	43,4	64,7	5,0	0,2	4,8	69,5	1,7
	* 1985	30,0	4,6	25,4	53,8	79,2	10,0	0,2	9,8	89,0	6,6
5. Parastatale bedrijven	1978	23,0	6,8	16,2	—	16,2	10,3	2,5	7,8	24,0	—
	1979	0,0	6,3	- 6,3	—	- 6,3	7,3	2,6	4,7	- 1,6	—
	1980	0,0	8,7	- 8,7	—	- 8,7	7,3	4,3	3,0	- 5,7	—
	1981	21,5	18,8	2,7	—	2,7	4,0	2,8	1,2	3,9	—
	1982	12,0	8,5	3,5	—	3,5	20,9	13,1	7,8	11,3	—
	1983	25,0	10,5	14,5	—	14,5	15,0	11,5	3,5	18,0	—
	* 1984	15,0	25,1	- 10,1	—	- 10,1	15,9	7,7	8,2	- 1,9	—
	* 1985	—	6,6	- 6,6	—	- 6,6	2,0	9,8	- 7,8	- 14,4	—
Totaal 1 tot 5 : totaal der uitgiften in Belgische franken van de Belgische overheidssector	1978	282,3	105,7	176,6	40,2	216,8	35,4	14,3	21,1	237,9	—
	1979	277,8	142,4	135,4	63,6	199,0	40,6	16,1	24,5	223,5	—
	1980	223,8	152,8	71,0	102,1	173,1	24,3	22,6	1,7	174,8	—
	1981	242,6	205,3	37,3	71,6	108,9	29,2	23,2	6,0	114,9	—
	1982	286,2	170,6	115,6	101,0	216,6	100,6	41,6	59,0	275,6	—
	1983	489,4	223,3	266,1	92,0	358,1	132,8	23,5	109,3	467,4	—
	* 1984	409,1	249,0	160,1	81,0	241,1	179,0	22,8	156,2	397,3	—
	* 1985	665,5	252,7	412,8	103,3	516,1	148,1	48,5	99,6	615,7	—

¹ De uitgiften per grote tranches waarvan de inschrijvingsperiode over het einde van het ene jaar en het begin van het andere gespreid is worden over de twee betrokken jaren verdeeld volgens de bedragen waarvoor in de loop van ieder jaar werkelijk ingeschreven werd.

² Als door elke belegger verkrijgbare effecten worden beschouwd : de effecten die het voorwerp uitmaken van een openbare uitgifte, die welke ter beurze genoteerd worden of waarvan de opnemings in de koerslijst is voorzien en die welke gewoonlijk het voorwerp van verhandelingen buiten de beurs uitmaken, alsook de obligaties en

kasbons welke doorlopend uitgegeven worden door het Gemeentekrediet van België, de N.M.K.N., het N.I.L.K., het C.B.H.K., de N.K.B.K., evenals de spaarbons uitgegeven door de ASLK.

³ In beginsel per grote tranches, doch met inbegrip van de doorlopende uitgiften van de parastatale instellingen voor de huisvesting.

⁴ Netto-evolutie van de schuld voor hoogstens een jaar van de Staat en bedrag der netto-uitgiften voor een jaar van de andere sectoren.

XVI - 2. — UITGIFTEN VOOR MEER DAN EEN JAAR VAN DE OVERHEIDSSECTOR¹

Leningen in Belgische franken

Openingsdatum van de intekening		Emittenten	Nominale rentevoet (%)	Emissiekoers (%)	Looptijd	Uitgegeven bedrag ² (miljarden franken)	Rendement voor de houder ³ (%)		
Maand	Dag						op de tussenvallende vervaldag	op de eindvervaldag	
1982	Januari ..	20	Belgische Staat 1982-89	14,25	99,50	7 jaar	55,0	—	14,37
	Maart ...	11	Wegenfonds 1982-89	14,25	99,75	7 jaar	38,0	—	14,31
	April	29	N.M.K.N. 1982-89	14,25	99,75	7 jaar	15,0	—	14,31
	Juni	7	Belgische Staat 1982-90	14,00	98,75	8 jaar	17,3	—	14,27
	Juni	7	Belgische Staat 1982-86-90	13,75 — 14,00 ⁴	99,50	4 of 8 jaar	35,7	13,92	14,06
	September	3	Gemeentekrediet van België 1982-86-90	13,75 — 14,00 ⁴	100,00	4 of 8 jaar	25,0	13,75	13,96
	Oktober .	4	Belgische Staat 1982-91	13,75	100,00	8 jaar 6 maanden	25,7	—	13,79
	Oktober .	4	Belgische Staat 1982-87-91	13,50 — 13,75 ⁴	100,00	4 j' 6 m. of 8 j' 6 m.	42,3	13,56	13,63
	November	15	N.M.H. 1982-90	13,50	100,00	7 jaar 6 maanden	20,0	—	13,54
	December	13	R.T.T. 1982-90	13,25	100,50	8 jaar	12,0	—	13,15
							286,0		
1983	Januari ..	10	Wegenfonds 1983-91	13,00	100,00	8 jaar	53,0	—	13,00
	Februari .	24	Belgische Staat 1983-91	12,75	100,00	8 jaar	112,0	—	12,75
	April	25	N.M.H. 1983-91	12,50	100,50	8 jaar	16,0	—	12,40
	Mei	30	Belgische Staat 1983-90-94	12,00 — 11,50 ⁴	100,00	7 of 11 jaar	140,0	12,00	11,88
	September	1	Wegenfonds 1983-91	11,50	100,50	7 jaar 6 maanden	72,8	—	11,43
	Oktober .	17	R.T.T. 1983-90	11,25	100,00	7 jaar	25,0	—	11,25
	November	23	Belgische Staat 1983-92	11,25	100,00	8 jaar 6 maanden	70,5	—	11,28
							489,3		
1984	Januari ..	27	Belgische Staat 1984-92	11,75	99,00	8 jaar	72,0	—	11,95
	April	9	Wegenfonds 1984-91	12,00	99,50	7 jaar	41,0	—	12,11
	Mei	24	Belgische Staat 1984-92	12,00	99,50	8 jaar	124,0	—	12,10
	September	5	Hulpfonds tot financieel herstel van de Gemeenten 1984-91	12,00	100,25	7 jaar	40,0	—	11,95
	Oktober .	8	Belgische Staat 1984-93	11,75	99,75	8 jaar 3 maanden	97,0	—	11,76
	November	20	R.T.T. 1984-92	11,75	100,25	8 jaar	15,0	—	11,70
							389,0		
1985	Januari ..	15	Belgische Staat 1985-93	11,50	99,75	8 jaar	120,0	—	11,55
	Maart ...	11	Wegenfonds 1985-93	11,50	99,75	8 jaar	65,0	—	11,55
	April	29	Belgische Staat 1985-93, 2 ^e reeks	11,50	100,00	8 jaar	153,5	—	11,50
	April	29	Belgische Staat 1985-89-94	11,00 — 11,25 ⁴	99,75	4 of 9 jaar	36,0	11,08	11,15
	Juni	17	Hulpfonds tot financieel herstel van de Gemeenten 1985-93	11,00	100,75	8 jaar	30,0	—	10,86
	September	2	Belgische Staat 1985-94	10,75	100,00	8 jaar 6 maanden	119,0	—	10,77
	November	20	Wegenfonds 1985-94	10,00	100,75	9 jaar	85,0	—	9,87
							608,5		
1986	Januari ..	31	Belgische Staat 1986-94	9,75	99,75	8 jaar	161,5	—	9,80
	Maart ...	17	Wegenfonds 1986-94	9,50	101,00	8 jaar	85,2	—	9,32
	April	30	R.T.T. 1986-94	7,25	99,25	8 jaar	30,0	—	7,38
	September	15	Belgische Staat 1986-94	7,60	99,25	8 jaar	126,0	—	7,73
	December	15	Belgische Staat 1987-93-97	7,75	99,00	6 of 10 jaar	127,2	7,97	7,90
							529,9		

¹ Leningen waarvan een besluit in het *Belgisch Staatsblad* verschenen is, exclusief de doorlopende uitgaven.

² De jaarlijkse totalen kunnen verschillen van de cijfers in kolom (1) van de vorige tabel (bruto-uitgaven per grote tranches) omdat zij a) het nominaal bedrag van de uitgaven bevatten zelfs als slechts een deel van de lening effectief was geplaatst en b) de uitgaven waarvan de inschrijvingsperiode over twee jaren verspreid was, in de vorige tabel, over de twee betrokken jaren verdeeld werden volgens de bedragen waarvoor in de loop van ieder jaar werkelijk ingeschreven werd.

³ Rendementen berekend op basis van de rentetarieven vóór fiscale afhoudingen aan de bron.

⁴ De eerste rentevoet wordt toegepast tot op de tussenvallende vervaldag, de tweede rentevoet vanaf deze vervaldag.

XVI - 3. — SCHULD VAN DE SCHATKIST

XVI - 3a. — Officiële stand van de Staatsschuld

(Miljarden franken)

Bron : Ministerie van Financiën

Einde periode	Directe schuld								Indirecte schuld			Totale schuld	
	In Belgische franken					in vreemde valuta's			Totale directe schuld ¹	in Belgische franken	in vreemde valuta's		Totale indirecte schuld
	geconsolideerde ³	op half-lange termijn	op korte termijn	Tegoe-den van de particulieren in post-rekening	Totaal	geconsolideerde ¹	half-lange en korte termijn	Totaal ¹					
	(1)	(2)	(3)	(4)	(5) = (1) tot (4)	(6)	(7)	(8) = (6) + (7)					
1977	864,6	6,3	156,0	79,9	1.106,8	2,5	0,0	2,5	1.109,3	118,5	0,8	119,3	1.228,6 ²
1978	976,6	5,9	195,6	83,7	1.261,8	2,1	12,2	14,3	1.276,1	150,2	0,6	150,8	1.426,9
1979	1.064,9	5,8	242,1	80,9	1.393,7	12,1	44,6	56,7	1.450,4	188,0	0,6	188,6	1.639,0
1980	1.117,3	5,7	390,7	84,4	1.598,1	82,2	69,2	151,4	1.749,5	205,1	2,2	207,3	1.956,8
1981	1.127,5	5,7	608,6	87,4	1.829,2	179,4	204,8	384,2	2.213,4	221,6	4,1	225,7	2.439,1
1982	1.184,2	3,4	843,3	86,4	2.117,3	328,5	309,1	637,6	2.754,9	325,3	4,8	330,1	3.085,0
1983	1.402,7	35,5	962,9	83,7	2.484,8	433,9	384,8	818,7	3.303,5	407,3	5,2	412,5	3.716,0
1984 September ..	1.476,9	113,1	1.183,7	83,9	2.857,6	617,8	387,3	1.005,1	3.862,7	412,3	5,4	417,7	4.280,4
December ..	1.561,9	111,5	1.094,2	69,9	2.837,5	634,1	378,9	1.013,0	3.850,5	409,1	5,3	414,4	4.264,9
1985 Maart	1.768,5	172,0	1.119,7	89,8	3.150,0	650,8	366,8	1.017,6	4.167,6	466,6	5,6	472,2	4.639,8
Juni	1.905,3	156,1	1.221,4	95,7	3.378,5	650,8	368,9	1.019,7	4.398,2	441,1	5,6	446,7	4.844,9
September ..	2.039,5	156,1	1.208,2	81,8	3.485,6	595,7	391,0	986,7	4.472,3	436,5	5,2	441,7	4.914,0
November ..	2.037,6	156,1	1.245,4	84,2	3.523,3	573,2	393,7	966,9	4.490,2	452,2	5,1	457,3	4.947,5
December ..	2.034,8	156,0	1.151,5	83,5	3.425,8	569,0	416,2	985,2	4.411,0	498,5	5,1	503,6	4.914,6
1986 Januari	2.029,0	156,0	1.176,8	116,2	3.478,0	557,7	460,6	1.018,3	4.496,3	497,5	5,1	502,6	4.998,9
Februari ...	2.149,6	156,0	1.163,1	83,1	3.551,8	511,5	509,8	1.021,3	4.573,1	496,4	4,6	501,0	5.074,1
Maart	2.150,9	156,0	1.196,7	95,0	3.598,6	544,5	530,0	1.074,5	4.673,1	494,4	4,6	499,0	5.172,1
April	2.150,5	156,0	1.157,2	109,8	3.573,5	537,3	517,1	1.054,4	4.627,9	551,7	4,7	556,4	5.184,3
Mei	2.148,9	103,7	1.323,0	116,4	3.692,0	552,1	481,5	1.033,6	4.725,6	551,3	4,7	556,0	5.281,6
Juni	2.149,2	102,5	1.449,4	97,0	3.798,1	539,8	455,4	995,2	4.793,3	551,0	4,7	555,7	5.349,0
Juli	2.146,8	101,2	1.472,1	100,1	3.820,2	540,3	445,4	985,7	4.805,9	550,2	4,7	554,9	5.360,8
Augustus ...	2.146,0	101,3	1.499,6	97,3	3.844,2	513,7	464,3	978,0	4.822,2	550,3	4,3	554,6	5.376,8
September ..	2.239,8	100,0	1.467,7	87,4	3.894,9	498,3	477,6	975,9	4.870,8	549,9	4,3	554,2	5.425,0
Oktober ...	2.235,0	98,8	1.442,7	98,2	3.874,7	516,8	475,7	992,5	4.867,2	549,0	2,2	551,2	5.418,4
November ..	2.229,8	98,8	1.460,5	93,5	3.882,6	509,9	483,5	993,4	4.876,0	548,2	2,2	550,4	5.426,4

¹ Exclusief de uit de oorlog 1914-1918 voortvloeiende intergouvernementale schuld.

² Exclusief de van de Republiek Zaïre overgenomen schuld die 0,1 miljard bedraagt.

³ Vanaf september 1986 met inbegrip van de schuld ontstaan uit de regularisatie-operaties van een deel der interesten van de Staatsschuld. (Koninklijk besluit n° 466 van 20 augustus 1986.)

XVI - 3b. — Veranderingen in de Staatsschuld die aanleiding hebben gegeven tot geldbewegingen

(Miljarden franken)

Periode	Totale schuld	Uit te schakelen boekhoudkundige veranderingen				Veranderingen in de overheids-schuld die aanleiding hebben gegeven tot geld-bewegingen ⁴
		Schatkistcertifi-caten in het bezit van het I.M.F. ¹	Wisselverschillen	Diversen	Totaal	
(1)	(2)	(3)	(4)	(5) = (2) tot (4)	(6) = (1) - (5)	
1978	+ 198,2	+ 15,4	- 0,1	0,0	+ 15,3	+ 182,9
1979	+ 212,1	+ 0,3	0,0	0,0	+ 0,3	+ 211,8
1980	+ 317,8	+ 17,2	+ 3,9	0,0	+ 21,1	+ 296,7
1981	+ 482,3	+ 7,0	+ 20,7	0,0	+ 27,7	+ 454,6
1982	+ 645,9	+ 7,5	+ 34,1	+ 95,5 ³	+ 137,1 ³	+ 508,8
1983	+ 631,0	+ 32,8	+ 47,7	+ 26,1 ³	+ 106,6 ³	+ 524,4
1984	+ 548,9	+ 6,3	+ 38,5	0,0	+ 44,8	+ 504,1
1985	+ 649,7	+ 8,6	- 62,9	+ 132,9 ⁴	+ 78,6 ⁴	+ 571,1
1985 Eerste 7 maanden	+ 547,8	+ 2,3	- 30,5	+ 97,2 ⁴	+ 69,0 ⁴	+ 478,8
1986 Eerste 7 maanden	+ 446,2	- 14,1	- 22,6	+ 0,5 ⁴	- 36,2 ⁴	+ 482,4
1985 Eerste 8 maanden	+ 571,8	+ 2,6	- 30,7	+ 98,3 ⁴	+ 70,2 ⁴	+ 501,6
1986 Eerste 8 maanden	+ 462,2	- 14,1	- 28,4	+ 0,5 ⁴	- 42,0 ⁴	+ 504,2

¹ De terugbetalingen van schatkistcertificaten in het bezit van het I.M.F. vallen, overeenkomstig de van kracht zijnde wettelijke en conventionele bepalingen, ten laste van de N.B.B.; deze laatste ontvangt anderszits het provenu van de inschrijvingen op certificaten door het I.M.F.

² Deze kolom stemt overeen (met tegevoegde teken) met kolom (3) van tabel XI-3 : nettofinancieringsbehoeften van de Staat.

³ Inclusief de indirecte geconsolideerde schuld in Belgische franken overgenomen van de Intercommunale Verenigingen voor de Autowegen, door het Wegenfonds krachtens de wet van 2 juli 1981.

⁴ Inclusief de schulden van de nationale sectoren overgenomen door de Staat krachtens artikel 12 van de wet van 5 maart 1984.

XVI - 4. — SCHULDEN IN BELGISCHE FRANKEN
VOOR MEER DAN EEN JAAR VAN DE OVERHEIDSSECTOR

a) Indeling naar de debiteuren

(Nominale waarden aan het einde van het jaar, miljarden franken)

	Niet-financiële sectoren				Financiële instellingen	Totaal
	Staat ¹	Parastatale bedrijven	Sociale verzekering en pensioenfondsen	Niet elders vermelde overheidssector ²		
Verkrijgbaar door elke belegger³						
1977	923,8	86,5	—	157,8	593,7	1.761,8
1978	1.068,1	102,8	—	174,3	633,4	1.978,6
1979	1.195,1	96,5	—	186,1	699,9	2.177,6
1980	1.261,6	87,9	—	197,1	804,1	2.350,7
1981	1.286,6	90,7	—	186,8	895,6	2.459,7
1982	1.440,2	94,2	—	89,4	1.052,5	2.676,3
1983	1.717,9	108,9	—	55,9	1.151,7	3.034,4
1984	1.851,9	98,8	—	98,3	1.226,5	3.275,5
Niet verkrijgbaar door elke belegger						
1977	65,4	52,9	15,3	49,1	93,7	276,4
1978	64,5	60,7	19,8	49,3	103,2	297,5
1979	63,4	65,4	31,7	49,9	111,6	322,0
1980	66,4	68,4	29,0	49,6	110,3	323,7
1981	68,0	69,6	26,1	52,1	113,8	329,6
1982	72,6	77,4	42,5	62,7	133,3	388,5
1983	127,5	80,8	55,8	87,0	146,6	497,7
1984	230,3	88,6	53,6	129,1	151,6	653,2
Totaal						
1977	989,2	139,4	15,3	206,9	687,4	2.038,2
1978	1.132,6	163,5	19,8	223,6	736,6	2.276,1
1979	1.258,5	161,9	31,7	236,0	811,5	2.499,6
1980	1.328,0	156,3	29,0	246,7	914,4	2.674,4
1981	1.354,6	160,3	26,1	238,9	1.009,4	2.789,3
1982	1.512,8	171,6	42,5	152,1	1.185,8	3.064,8
1983	1.845,4	189,7	55,8	142,9	1.298,3	3.532,1
1984	2.082,2	187,4	53,6	227,4	1.378,1	3.928,7

¹ Belgische gevestigde en halfvlange binnenlandse directe en indirecte overheidsschuld.

² Inclusief de effecten die in aanmerking genomen werden of in aanmerking komen voor de inschrijving op effecten van het Belgisch-Kongolese Fonds voor Delging en Beheer, evenals de aan het einde van ieder jaar werkelijk toegekende vergoeding.

³ Als door elke belegger verkrijgbare effecten worden beschouwd : de effecten, die het voorwerp uitmaken van een openbare uitgifte, die welke ter beurze genoteerd

worden of waarvan de opneming in de koerslijst is voorzien en die welke gewoonlijk het voorwerp van verhandelingen buiten de beurs uitmaken, alsook de obligaties en kasbons welke doorlopend uitgegeven worden door het Gemeentekrediet van België, de N.M.K.N., het N.I.L.K., de N.K.B.K., het C.B.H.K., evenals de spaarbons uitgegeven door de ASLK.

XVI - 4. — SCHULDEN IN BELGISCHE FRANKEN
VOOR MEER DAN EEN JAAR VAN DE OVERHEIDSSECTOR¹

b) Indeling naar de houders

(Nominale waarden aan het einde van het jaar, miljarden franken)

	Niet-financiële sectoren				Financiële instellingen					Totaal
	Bedrijven, particulieren, Buitenland	Parastatale bedrijven	Niet elders vermelde overheids sector ²	Sociale uitkering	Overwegend geldscheppende instellingen ³	Rentenfondsen	Spaarkassen, hypotheek- en kapitalisatie-maatschappijen	Instellingen voor verzekering op het leven en tegen arbeidsongevallen, pensioenfondsen	Kredietinstellingen van de overheidssector	
Verkrijgbaar door elke belegger⁴										
1977	834,5	7,9	7,0	14,7	418,5	17,5	239,9	153,2	68,6	1.761,8
1978	940,0	9,6	7,8	14,1	464,2	22,3	272,3	162,6	85,7	1.978,6
1979	1.072,2	11,9	8,5	16,3	485,8	33,1	288,8	169,2	91,8	2.177,6
1980	1.217,8	12,0	8,9	17,8	501,5	29,7	299,6	172,8	90,6	2.350,7
1981	1.329,8	13,1	9,0	18,8	499,9	25,1	307,3	175,3	81,4	2.459,7
1982	1.449,4	14,0	11,6	21,3	537,5	16,6	338,9	196,1	90,9	2.676,3
1983	1.587,5	15,0	12,0	20,2	617,4	27,3	401,9	206,5	146,6	3.034,4
1984 *	1.687,5	14,9	13,6	21,6	635,7	26,6	447,0	234,3	194,3	3.275,5
Niet verkrijgbaar door elke belegger										
1977	11,1	0,3	0,2	2,7	110,6	—	91,3	29,4	30,8	276,4
1978	12,7	0,3	0,2	2,2	111,2	—	104,3	29,1	37,5	297,5
1979	13,0	0,2	0,2	2,0	122,8	—	110,3	31,4	42,1	322,0
1980	16,9	0,3	0,1	1,1	123,1	—	105,8	32,4	44,0	323,7
1981	18,2	0,3	0,1	0,8	130,6	—	105,0	32,1	42,5	329,6
1982	27,8	0,3	0,1	1,0	143,4	—	136,1	33,2	46,6	388,5
1983	42,9	0,3	0,1	0,7	177,6	—	166,5	38,2	71,4	497,7
1984 *	47,2	0,1	0,0	0,6	237,5	—	225,3	40,7	101,8	653,2
Totaal										
1977	845,6	8,2	7,2	17,4	529,1	17,5	331,2	182,6	99,4	2.038,2
1978	952,7	9,9	8,0	16,3	575,4	22,3	376,6	191,7	123,2	2.276,1
1979	1.085,2	12,1	8,7	18,3	608,6	33,1	399,1	200,6	133,9	2.499,6
1980	1.234,7	12,3	9,0	18,9	624,6	29,7	405,4	205,2	134,6	2.674,4
1981	1.348,0	13,4	9,1	19,6	630,5	25,1	412,3	207,4	123,9	2.789,3
1982	1.477,2	14,3	11,7	22,3	680,9	16,6	475,0	229,3	137,5	3.064,8
1983	1.630,4	15,3	12,1	20,9	795,0	27,3	568,4	244,7	218,0	3.532,1
1984 *	1.734,7	15,0	13,6	22,2	873,2	26,6	672,3	275,0	296,1	3.928,7

¹ Inclusief de effecten van het Belgisch-Kongolees Fonds voor Delging en Beheer.

² Exclusief de zelfstandige fondsen en de parastatale instellingen die de kenmerken vertonen van geldscheppende instellingen of van instellingen voor het spaarwezen, de sociale verzekering, de verzekeringen of de kapitalisatie.

³ Exclusief het bezit van de pensioenfondsen door deze instellingen beheerd.

⁴ Als door elke belegger verkrijgbare effecten worden beschouwd : de effecten die het voorwerp uitmaakten van een openbare uitgifte, die welke ter beurze genoteerd worden of waarvan de opneming in de koerslijst is voorzien en die welke gewoonlijk het voorwerp van verhandelingen buiten de beurs uitmaken, alsook de obligaties en kasbons welke doorlopend uitgegeven worden door het Gemeentekrediet van België, de N.M.K.N., het N.I.L.K., de N.K.B.K., het C.B.H.K., evenals de spaarbons uitgegeven door de ASLK.

XVII. — EFFECTEN VAN DE PARTICULIERE SECTOR EN KREDIETEN AAN DE BEDRIJVEN EN PARTICULIEREN EN AAN HET BUITENLAND

1. — BEURSBEDRIJVIGHEID : OMZET, KOERSEN EN RENDEMENTSPERCENTAGES

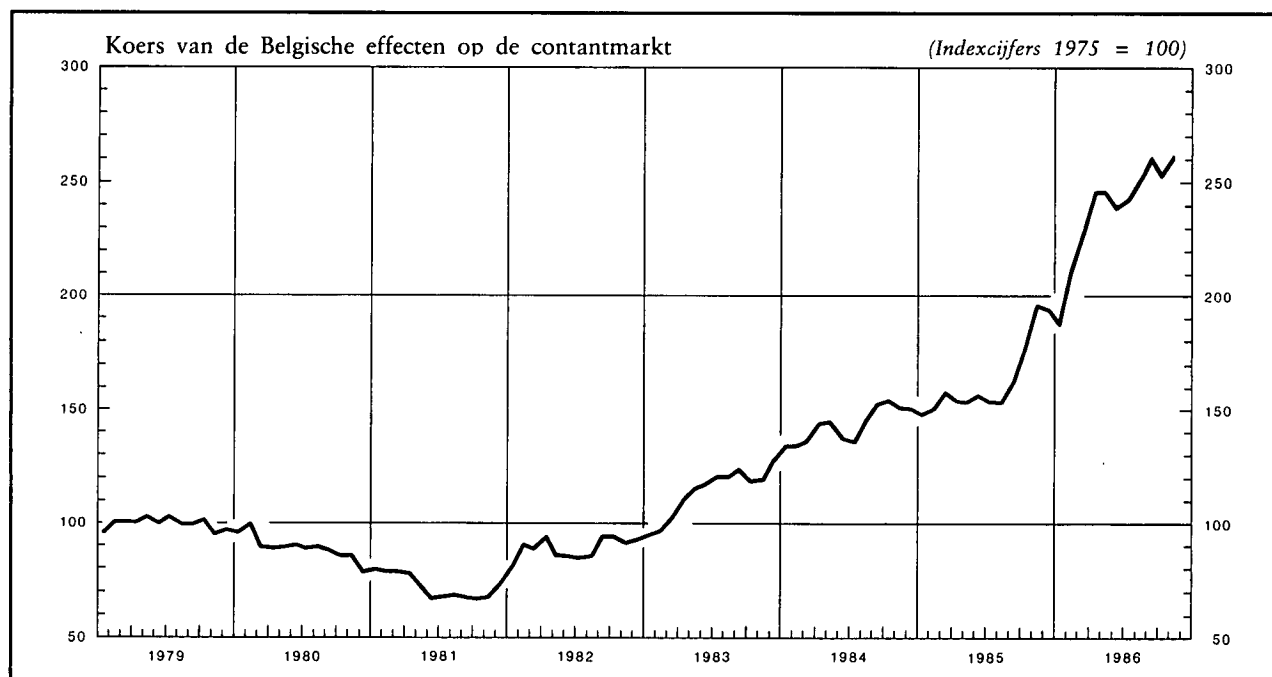

Maandgemiddelden of maanden	Belgische effecten				Buitenlandse effecten		
	Gemiddelde omzet per beursdag ^{1,2}	Aandelenkoersen op de contantmarkt ³		Rendement van de aandelen ⁴		Gemiddelde omzet per beursdag ¹	Aandelenkoersen op de contantmarkt ³
		Algemeen	Industrieel	Algemeen	Industrieel ⁵		
	(miljoenen franken)	(Indexcijfers 1975 = 100)		(%)		(miljoenen franken)	(Indexcijfer 1975 = 100)
1978	93	92	87	6,0	5,8	73	96
1979	128	99	95	5,9	5,4	94	112
1980	106	89	93	7,3	6,2	156	142
1981	107	73	75	8,7	7,3	139	193
1982	204	89	89	7,1	5,6	156	202
1983	308	114	113	6,1	5,0	254	288
1984	367	144	144	5,2	3,9	272	349
1985	454	163	160	4,9	4,1	305	397
1984 3 ^e kwartaal	324	145	146	5,2	3,9	278	344
4 ^e kwartaal	378	153	153	5,0	3,8	279	368
1985 1 ^e kwartaal	343	152	152	5,0	3,9	352	394
2 ^e kwartaal	357	155	153	5,2	4,2	237	409
3 ^e kwartaal	303	157	153	5,2	4,4	235	397
4 ^e kwartaal	812	189	183	4,2	3,8	397	386
1986 1 ^e kwartaal	770	210	204	3,8	3,6	516	423
2 ^e kwartaal	890	244	233	3,6	3,4	482	441
3 ^e kwartaal	663	252	240	3,6	3,4	367	426
1985 November	842	196	190	4,1	3,7	457	395
December	732	194	189	4,2	3,8	412	386
1986 Januari	449	188	183	4,3	3,9	488	413
Februari	900	213	207	3,7	3,5	479	419
Maart	962	228	222	3,5	3,3	582	437
April	1.065	246	237	3,4	3,2	625	450
Mei	903	246	235	3,7	3,5	487	443
Juni	702	239	226	3,7	3,5	333	429
Juli	550	243	232	3,7	3,5	269	418
Augustus	658	253	241	3,5	3,3	376	419
September	781	261	246	3,6	3,4	455	440
Oktober	723	253	238	3,5	3,3	296	419
November	908	261	246	3,3	3,2	279	428

¹ Bron : Beurscommissie te Brussel. Omzet op de contant- en termijnmarkt ter beurze van Brussel.

² Ondernemingsobligaties en aandelen.

³ Bron : N.I.S. Indexcijfers van de aandelenkoersen ter beurze van Brussel en Antwerpen. Gemiddelde van de indexcijfers op de 10^e en 25^e van iedere maand.

⁴ Verhouding van het laatst betaalde nettodividend tot de notering van het einde van de maand op de beurs van Brussel. Nieuwe reeks vanaf 1982. Bron : Kredietbank.

⁵ Aandelen zonder fiscale voordelen.

XVII - 2. — RENDEMENT VAN DE VENNOOTSCHAPPEN OP AANDELEN¹

Bron : N.I.S.

Periode ²	Aantal getelde vennootschappen	Gestort kapitaal	Reserves	Nettoresultaat van het boekjaar		Betaalbaar gestelde bruto-dividenden	Betaalde tantièmes	Obligatieleningen	
				Winst	Verlies			Uitstaande obligatieschuld op 31/12	Brutobedrag van de uitbetaalde coupons ³
				(miljarden franken)					
(1)	(2)	(3)	(4)	(5)	(6)	(7)	(8)	(9)	
A. — Vennootschappen met voornaamste activiteit in België⁴									
1970	15.567	343,9	191,4	47,4	9,1	21,2	1,7	104,1	5,3
1971	15.938	371,8	210,8	53,5	9,7	23,8	1,9	122,3	7,0
1972	16.640	395,4	239,8	53,9	12,6	24,2	1,8	151,0	8,5
1973	17.155	419,2	257,5	62,5	10,6	28,9	2,0	173,6	10,4
1974	18.137	440,2	282,7	78,4	11,7	36,4	2,4	199,3	12,1
1975	19.108	469,5	319,6	83,9	23,2	40,0	2,3	240,6	14,5
1976	19.993	497,3	348,5	65,8	47,3	32,2	1,3	281,8	18,2
1977	20.734	524,4	353,8	77,0	42,5	36,2	1,3	330,1	22,0
B. — Vennootschappen met voornaamste activiteit in het buitenland									
1970	240	41,3	29,7	6,4	2,6	3,6	0,2	3,7	0,3
1971	234	43,0	29,0	7,1	0,3	3,9	0,2	2,3	0,2
1972	229	46,8	31,9	5,3	0,2	3,8	0,2	4,9	0,2
1973	211	43,9	32,0	5,5	0,4	3,7	0,2	4,8	0,3
1974	192	45,8	32,1	7,9	0,7	4,7	0,2	4,7	0,3
1975	186	45,5	34,5	11,1	0,8	5,5	0,2	6,5	0,3
1976	174	43,9	38,2	6,5	0,7	4,7	0,2	6,9	0,5
1977	169	44,1	37,1	5,1	0,9	4,8	0,2	6,9	0,6
C. — Totaal⁴									
1970	15.807	385,2	221,1	53,8	11,7	24,8	1,9	107,8	5,6
1971	16.172	414,8	239,8	60,6	10,0	27,7	2,1	124,6	7,2
1972	16.869	442,2	271,7	59,2	12,8	28,0	2,0	155,9	8,7
1973	17.366	463,1	289,5	68,0	11,0	32,6	2,2	178,4	10,7
1974	18.329	486,0	314,8	86,3	12,4	41,1	2,6	204,0	12,4
1975	19.294	515,0	354,1	95,0	24,0	45,5	2,5	247,1	14,8
1976	20.167	541,2	386,7	72,3	48,0	36,9	1,5	288,7	18,7
1977	20.903	568,5	390,9	82,1	43,4	41,0	1,5	336,7	22,6

¹ Naamloze vennootschappen en commanditaire vennootschappen op aandelen naar Belgisch recht.

² Voor de kolommen (1) tot (7) : jaar waarin het dividend werd betaald.

³ Bedrag van de vervallen rente voor het betrokken jaar; dit bedrag houdt verband met de op het einde van het voorgaande jaar uitstaande obligatieschuld.

⁴ Exclusief de N.B.B., de N.M.K.N. en de SABENA.

XVII - 4. — UITGIFTEN VAN DE VENNOOTSCHAPPEN ¹

(Miljarden franken)

Bron : N.I.S. (gegevens gewijzigd door de N.B.B. ²).

Periode	Aandelen		Obligaties (nominaal bedrag)				Aandelen en obligaties	Aandelen en obligaties	
	nominale uitgiften	netto- uitgiften	niet-doorlopende uitgiften			doorlopende netto- uitgiften	Totale netto- uitgiften	Totale netto- uitgiften	Totale netto- uitgiften (N.I.S.)
			bruto- uitgiften	aflossingen	netto- uitgiften				
(1)	(2)	(3)	(4)	(5) = (3) - (4)	(6)	(7) = (5) + (6)	(8) = (2) + (7)	(9)	
A. — Vennootschappen met voornaamste activiteit in België									
1973	39,1	20,8	13,9	3,3	10,6	6,3	16,9	37,7	39,1
1974	49,5	23,4	13,4	4,2	9,2	9,6	18,8	42,2	43,2
1975	39,4	21,5	27,0	4,5	22,5	9,0	31,5	53,0	58,1
1976	50,1	* 25,2	18,4	3,9	14,5	11,7	26,2	* 51,4	* 63,3
1977	* 91,9	* 55,3	13,4	4,8	8,6	14,5	23,1	* 78,4	* 99,4
1978	* 64,4	* 41,2	10,3	8,1	2,2	12,5	14,7	* 55,9	* 72,9
1979	* 67,1	* 34,5	16,0	8,8	7,2	14,9	22,1	* 56,6	* 79,8
1980	* 87,1	43,7	16,9	9,6	7,3	24,6	31,9	75,6	120,0
B. — Vennootschappen met voornaamste activiteit in het buitenland									
1973	9,4	0,3	0,0	0,1	- 0,1	0,0	- 0,1	0,2	0,2
1974	0,6	0,2	0,0	0,1	- 0,1	0,0	- 0,1	0,1	0,1
1975	0,2	0,0	1,9	0,1	1,8	0,0	1,8	1,8	1,8
1976	0,6	0,2	0,4	0,0	0,4	0,4	0,4
1977	0,0	0,3	- 0,3	0,0	- 0,3	- 0,3	- 0,3
1978	0,0	0,4	- 0,4	0,0	- 0,4	- 0,4	- 0,4
1979	0,0	0,4	- 0,4	0,0	- 0,4	- 0,4	- 0,4
1980	* .	.	0,0	0,1	- 0,1	0,0	- 0,1	- 0,1	- 0,1
C. — Totaal									
1973	48,5	21,1	13,9	3,4	10,5	6,3	16,8	37,9	39,3
1974	50,1	23,6	13,4	4,3	9,1	9,6	18,7	42,3	43,3
1975	39,6	21,5	28,9	4,6	24,3	9,0	33,3	54,8	59,9
1976	50,1	* 25,2	19,0	4,1	14,9	11,7	26,6	* 51,8	* 63,7
1977	* 91,9	* 55,3	13,4	5,1	8,3	14,5	22,8	* 78,1	* 99,1
1978	* 64,4	* 41,2	10,3	8,5	1,8	12,5	14,3	* 55,5	* 72,5
1979	* 67,1	* 34,5	16,0	9,2	6,8	14,9	21,7	* 56,2	* 79,4
1980	* 87,1	43,7	16,9	9,7	7,2	24,6	31,8	75,5	119,9

¹ Naamloze vennootschappen, commanditaire vennootschappen op aandelen en persennennootschappen met beperkte aansprakelijkheid naar Belgisch recht.

² Deze wijzigingen bestaan enerzijds uit de opnemng van de bijstortingen en anderzijds uit de verwijdering van de doorlopende en niet-doorlopende uitgiften van de overheidssector (N.M.K.N., SABENA) en van de uitgiften van obligaties en kasbons van de Belgische banken.

N.B. — Kolom (1) en (9) : bedragen overgenomen zonder wijziging van de statistieken van het N.I.S. — kolom (2) tot (8) : bedragen gewijzigd door de N.B.B. zoals hierboven in noot ² uitgelegd.

— Kolom (1) : oprichtingen van vennootschappen en kapitaalverhogingen — kolom (2) : gestorte bedragen op inschrijving op aandelen (verminderd met de andere stortingen dan die in speciën), uitgiftepremies en bijstortingen — kolom (3) : nieuwe uitgiften (gedeelte dat werkelijk uitgegeven werd tijdens het jaar), verhoogd met het saldo van voorgaande uitgiften verminderd met conversieleningen en met de uitgiften tegen betaling in natura.

XVII - 5. — UITGIFTEN VAN DE VENNOOTSCHAPPEN¹

(Miljarden franken)

Periode	Aandelen		Obligaties (nominaal bedrag)	Aandelen en obligaties
	Nominale uitgiften	Netto- uitgiften ²	Niet- doorlopende bruto- uitgiften	Totaal
	(1)	(2)	(3)	(4) = (2) + (3)
1981 ³	115,9	48,3	47,9	96,2
1982	152,1	102,3	6,1	108,4
1983	330,4	239,2	27,4	266,6
1984	124,4	87,7	5,0	92,7
1985	169,0	103,5	7,8	111,3
1984 1 ^e kwartaal	16,4	10,3	1,5	11,8
2 ^e kwartaal	24,8	17,6	3,1	20,7
3 ^e kwartaal	20,9	8,3	0,0	8,3
4 ^e kwartaal	62,4	51,4	0,4	51,8
1985 1 ^e kwartaal	21,5	12,2	2,0	14,2
2 ^e kwartaal	46,3	26,4	5,5	31,9
3 ^e kwartaal	39,5	22,7	0,0	22,7
4 ^e kwartaal	61,8	42,2	0,3	42,5
1986 1 ^e kwartaal	60,5	30,8	0,0	30,8
1985 Mei	19,4	8,3	1,5	9,8
Juni	13,3	6,2	0,0	6,2
Juli	8,8	3,8	0,0	3,8
Augustus	5,4	3,8	0,0	3,8
September	25,4	15,1	0,0	15,1
Oktober	21,0	9,8	0,0	9,8
November	17,0	17,2	0,0	17,2
December	23,8	15,3	0,3	15,6
1986 Januari	26,5	14,4	0,0	14,4
Februari	16,1	7,8	0,0	7,8
Maart	17,9	8,6	0,0	8,6
April	13,2	6,3	0,0	6,3
Mei	19,4	16,2	0,6	16,8

¹ Naamloze vennootschappen, commanditaire vennootschappen op aandelen en besloten vennootschappen met beperkte aansprakelijkheid naar Belgisch recht. De cijfers van deze tabellen verschillen in de volgende opzichten van die welke in tabel XVII-4 voorkomen: a) de netto-uitgiften van aandelen bevatten de bijstortingen niet; b) de obligatie-uitgiften zijn bruto (afschrijvingen niet afgetrokken) en houden geen rekening met de doorlopende uitgiften.

² Inclusief de uitgiftepremies.

³ Inclusief de verrichtingen die voortvloeiden uit het plan tot gezondmaking van de IJzer-en Staalnijverheid.

XVII - 6. — VERPLICHTINGEN VAN DE BEDRIJVEN¹ EN PARTICULIEREN TEGENOVER DE BELGISCHE FINANCIËLE INSTELLINGEN

Indeling naar de instellingen waarbij deze verplichtingen bij hun oorsprong werden aangegaan²

(Miljarden franken)

Einde periode	Overwegend geldscheppende instellingen				Overige financiële instellingen						Eindtotaal	waarvan door de overheidsbedrijven uitgegeven obligaties ⁴
	N.B.B.	Overheidsinstellingen	Banken	Totaal ³	Openbare kredietinstellingen gespecialiseerd in		ASLK	Private spaarkassen	Diversen	Totaal		
					het beroepskrediet	het huiskrediet						
(1)	(2)	(3)	(4) = (1) tot (3)	(5)	(6)	(7)	(8)	(9)	(10) = (5) tot (9)	(11) = (4) + (10)	(12)	
1977 ⁵	1,6	0,3	725,7	727,6	340,3	153,9	258,8	244,6	1,6	999,2	1.726,8	84,1
1978 ⁵	1,0	0,5	802,2	803,7	370,9	181,3	293,5	282,2	2,2	1.130,1	1.933,8	101,4
1979	1,0	0,5	941,0	942,5	407,2	208,8	326,0	314,5	2,8	1.259,3	2.201,8	101,4
1980	0,9	0,5	1.020,6	1.022,0	439,8	244,4	345,4	328,5	2,2	1.360,3	2.382,3	101,0
1981	0,5	0,5	1.087,0	1.088,0	456,9	273,4	349,5	336,0	1,9	1.417,7	2.505,7	105,3
1982	0,7	0,5	1.106,2	1.107,4	466,7	300,5	349,7	344,9	1,6	1.463,4	2.570,8	111,9
1983 ⁵	0,6	0,3	1.159,5	1.160,4	447,5	323,4	360,1	368,2	2,4	1.501,6	2.662,0	122,0
1984 Maart ⁵	0,7	0,3	1.118,1	1.119,1	443,1	328,2	371,0	370,2	2,6	1.515,1	2.634,2	120,5
Juni	0,4	0,3	1.148,3	1.149,0	443,4	335,3	368,1	371,6	2,2	1.520,6	2.669,6	118,1
September ⁵	0,2	0,3	1.144,5	1.145,0	439,5	340,9	367,1	369,7	2,0	1.519,2	2.664,2	117,3
December	0,3	0,2	1.189,5	1.190,0	432,0	345,3	371,5	374,6	1,9	1.525,3	2.715,3	120,3
1985 Maart ⁵	0,2	0,2	1.172,4	1.172,8	426,3	349,4	367,0	376,3	2,0	1.521,0	2.693,8	118,2
Juni ⁵	0,1	0,2	1.207,6	1.207,9	430,1	356,1	364,7	383,9	1,5	1.536,3	2.744,2	113,3
September	0,1	0,2	1.172,9	1.173,2	439,1	362,1	365,8	387,1	1,7	1.555,8	2.729,0	111,9
December	0,0	0,2	1.244,8	1.245,0	439,6	368,9	376,5	388,1	1,4	1.574,5	2.819,5	108,4
1986 Maart	0,1	0,2	1.260,2	1.260,5	437,8	371,5	368,3	400,4	1,3	1.579,3	2.839,8	107,6
Juni	0,1	0,2	1.298,0	1.298,3	442,5	376,3	375,2	414,6	2,8	1.611,4	2.909,7	112,2

¹ De bedrijven omvatten de overheidsbedrijven, maar niet de financiële instellingen. In de cijfers zijn de obligatieleningen uitgegeven door de bedrijven, inclusief de door de overheidsbedrijven voor ten hoogste een jaar uitgegeven certificaten, begrepen.

² Er is van uitgegaan dat door de bedrijven uitgegeven obligatieleningen bij hun oorsprong aangegaan zijn bij de instelling die ze in haar bezit heeft.

³ Zie tabel XIII-1, kolom (10) + kolom (11), exclusief de kredieten verleend voor rekening van de Staat.

⁴ Exclusief de door de overheidsbedrijven voor ten hoogste een jaar uitgegeven certificaten.

⁵ Inclusief de wissels die vervielen op de laatste dag van de maand en die niet konden worden geïncasseerd omdat die dag een zaterdag of een feestdag was.

XVII - 7. — HYPOTHEEKINSCHRIJVINGEN

Bron : *Belgisch Staatsblad*.

Maandgemiddelden	Miljarden franken ¹
1978	19,9
1979	21,5
1980	17,3
1981	13,5
1982	11,9
1983	12,0
1984	14,1
1985	15,2
1984 3 ^e kwartaal	14,2
4 ^e kwartaal	13,3
1985 1 ^e kwartaal	12,7
2 ^e kwartaal	14,2
3 ^e kwartaal	16,3
4 ^e kwartaal	17,5
1986 1 ^e kwartaal	15,8
2 ^e kwartaal	16,0
3 ^e kwartaal	23,8

¹ Bedragen berekend volgens de geïnde inschrijvingsrechten. Inclusief de vernieuwingen na vijftien jaar, die ongeveer 1 1/2 pct. van het totaal bedragen, doch exclusief de wettelijke hypotheek.

Bibliografische referentie : *Statistisch Jaarboek van België*. — *Statistisch Tijdschrift van het N.I.S.* — *Belgische Economische Statistieken 1970-1980*. — *Tijdschrift van de Nationale Bank van België*. LI^e jaargang, deel I, n^o 1, januari 1976 en LIII^e jaargang, deel II, n^o 5, mei 1978. — *Indices et Statistiques* (Beurscommissie van Brussel). — *Weekberichten van de Kredietbank*. — *Belgisch Staatsblad* : Ministerie van Financiën : Toestand van de verrichtingen inzake belastingen. Hypotheekrechten.

XVII - 8. — AANVRAGEN VAN HYPOTHECAIR KREDIET INGEDIEND BIJ DE BELANGRIJKSTE BELGISCHE FINANCIËLE INSTELLINGEN VOOR DE FINANCIERING VAN DE HUISVESTING ¹

Periode	Aantal aanvragen (duizenden)			Bedrag der aanvragen (miljarden franken)						
	Aankoop	Nieuwbouw of verbouwingswerken		Totaal	Aankoop	Nieuwbouw of verbouwingswerken		Totaal		
1978	54,6	43,9		98,5	72,8	67,0		139,8		
1979	60,9	44,5		105,4	90,1	70,0		160,1		
1980	44,7	30,7		75,4	61,8	46,6		108,4		
1981	42,4	26,8		69,2	53,6	39,7		93,3		
1982	37,8	20,1		57,9	44,1	27,5		71,6		
	Aankoop	Gemengd krediet ²	Verbouwingswerken	Nieuwbouw	Totaal	Aankoop	Gemengd krediet ²	Verbouwingswerken	Nieuwbouw	Totaal
1983	41,8	5,5	6,6	15,5	69,4	51,0	7,9	4,3	27,4	90,6
1984	45,0	6,2	7,5	16,8	75,5	56,5	8,9	4,8	30,7	100,9
1985	50,8	5,4	8,4	19,9	84,5	67,1	8,9	6,1	36,3	118,4
1984 2 ^e kwartaal	10,6	1,6	1,7	3,7	17,6	13,1	2,2	1,0	6,6	22,9
3 ^e kwartaal	9,2	1,2	1,7	3,3	15,4	11,4	1,7	1,0	6,5	20,6
4 ^e kwartaal	11,4	1,5	1,9	3,5	18,3	14,5	2,3	1,2	6,4	24,4
1985 1 ^e kwartaal	11,3	1,3	2,1	4,5	19,2	14,3	2,2	1,4	8,3	26,2
2 ^e kwartaal	13,2	1,5	2,3	5,8	22,8	17,3	2,4	1,6	10,1	31,4
3 ^e kwartaal	12,8	1,2	2,1	5,1	21,2	16,9	2,0	1,6	9,8	30,3
4 ^e kwartaal	13,5	1,4	1,9	4,5	21,3	18,6	2,3	1,5	8,1	30,5
1986 1 ^e kwartaal	14,8	1,4	2,1	4,9	23,2	20,2	2,6	1,8	9,0	33,6
2 ^e kwartaal	20,3	2,4	3,6	6,9	33,2	30,5	4,2	3,3	13,5	51,5
1985 Juni	4,7	0,5	0,8	1,9	7,9	6,3	0,8	0,6	3,4	11,1
Juli	4,4	0,4	0,7	1,8	7,3	5,7	0,7	0,6	3,4	10,4
Augustus	3,9	0,4	0,7	1,7	6,7	5,2	0,7	0,5	3,2	9,6
September	4,5	0,4	0,7	1,6	7,2	6,0	0,6	0,5	3,2	10,3
Oktober	5,1	0,5	0,8	1,8	8,2	6,8	0,8	0,6	3,2	11,4
November	4,2	0,5	0,6	1,4	6,7	6,1	0,7	0,5	2,6	9,9
December	4,2	0,4	0,5	1,3	6,4	5,7	0,8	0,4	2,3	9,2
1986 Januari	4,7	0,4	0,6	1,5	7,2	6,2	0,8	0,5	2,7	10,2
Februari	4,7	0,5	0,7	1,5	7,4	6,5	0,8	0,6	2,7	10,6
Maart	5,4	0,5	0,8	1,9	8,6	7,5	1,0	0,7	3,6	12,8
April	6,1	0,7	1,1	1,9	9,8	8,8	1,1	0,9	3,6	14,4
Mei	6,4	0,7	1,0	2,2	10,3	9,5	1,3	0,9	4,1	15,8
Juni	7,8	1,0	1,5	2,8	13,1	12,2	1,8	1,5	5,8	21,3

¹ Volgens een enquête bij de openbare kredietinstellingen, de voornaamste banken, de spaarbanken en een talrijke groep verzekeringsmaatschappijen en maatschappijen voor hypothecair krediet. De gegevens wijzen op een tendens en zijn geen weerspiegeling van de totale aanvragen van hypothecair krediet, noch van de omloop van het hypothecaire krediet. Bij het onderzoek van de gegevens over een langere periode dient rekening te worden gehouden met de wijzigingen in de rubriekindeling tussen de jaren 1982 en 1983. (Zie in dat verband het artikel vermeld in de bibliografische referentie).

² Een gemengd hypothecair krediet is bestemd voor de financiering én van de aankoop van een bestaande woning én van verbouwingswerken aan die woning.

Bibliografische referentie : *Tijdschrift van de Nationale Bank van België*, LXI^e Jaargang, Deel II, Nr. 1-2, juli-augustus 1986.

XVII - 9. — DISCONTO-, VOORSCHOTTEN- EN ACCEPTKREDIETEN¹ BIJ HUN OORSPRONG VERLEEND DOOR DE BANKEN, DE ALGEMENE SPAAR- EN LIJFRENTEKAS, DE NATIONALE MAATSCHAPPIJ VOOR KREDIET AAN DE NIJVERHEID EN DE NATIONALE KAS VOOR BEROEPSKREDIET² AAN DE BEDRIJVEN EN DE PARTICULIEREN EN AAN HET BUITENLAND

a) Kredieten van een miljoen frank of meer waarvan de begunstigde³ een Belgische ingezetene is
Indeling naar de economische sector waartoe de begunstigde behoort

(Uitstaande bedragen aan het einde van het jaar, miljarden franken)

	Toegekende bedragen				Opgenomen bedragen			
	1982	1983	1984	1985 *	1982	1983	1984	1985 *
Landbouw en groothandel in landbouwprodukten	31,4	35,6	41,3	80,7	26,2	29,2	33,3	50,5
Extractieve nijverheid en groothandel in produkten van deze nijverheidstak	12,5	13,2	13,6	39,4	6,8	7,8	7,7	15,7
Verwerkende nijverheid en groothandel in produkten van deze nijverheidstak :								
Levensmiddelen, drank en tabak	174,3	200,7	216,7	202,5	89,7	97,3	100,3	92,0
Textiel, kleding en leder	83,4	89,8	100,5	102,9	47,1	47,9	54,0	54,4
Scheikundige nijverheid ⁴	240,5	252,6	264,5	261,7	91,6	85,8	89,4	81,4
Basismetalennijverheid	186,9	158,6	134,2	123,4	123,3	101,1	69,5	54,7
Metaalverwerkende nijverheid	349,5	362,4	392,6	413,0	174,5	173,4	169,7	177,6
Niet-metaalhoudende minerale produkten en hout	96,6	102,7	103,3	107,4	56,1	60,4	60,1	57,2
Papier, karton en drukwerk	41,4	42,6	49,3	57,3	25,1	25,7	28,7	30,3
Aardolie	77,4	81,2	87,6	141,3	17,6	17,8	19,3	21,6
Diamant en goudsmidwerk	65,0	70,1	69,2	55,3	45,3	49,9	46,8	33,5
Overige	1,9	1,9	3,3	2,7	1,2	1,2	1,5	1,2
Bouwnijverheid en vastgoedtransacties, werken van burgerlijke bouwkunde	109,5	108,2	105,8	109,3	70,2	69,3	65,4	66,8
Productie en distributie van energie en water	122,8	115,1	125,5	126,5	53,6	45,0	43,2	43,3
Overige diensten :								
Niet-gespecialiseerde groothandel	61,4	72,1	88,5	102,0	35,3	45,2	52,5	60,8
Kleinhandel	74,7	81,8	87,7	120,2	46,7	52,3	54,6	79,4
Vervoer, bewaargeving en communicatie	150,5	158,0	167,1	196,2	106,1	105,4	114,7	131,4
Financiële diensten ⁵	128,4	149,3	181,4	209,7	44,8	55,6	60,7	79,3
Overige diensten aan de bedrijven ⁶	48,2	48,3	67,6	66,3	27,7	29,6	35,7	33,5
Overige diensten aan de particulieren ⁷ ..	153,4	174,5	171,0	147,7	129,8	148,9	143,7	128,2
Totaal	2.209,7	2.318,7	2.470,7	2.665,5	1.218,7	1.248,8	1.250,8	1.292,8

¹ Inclusief die welke bij uitstek investeringen in vaste kapitaalgoederen financieren.

² Exclusief de kredieten die de N.K.B.K. verleent via de door haar erkende kredietinstellingen.

³ Wordt als dusdanig beschouwd, het bedrijf of de particulier die de kredietopening verkregen heeft en derhalve het initiatief van het gebruik ervan heeft, een initiatief dat hij kan uitoefenen ofwel door zelf schulden aan te gaan tegenover de financiële instelling, ofwel door haar handelsvorderingen af te staan die hij op derden bezit ; een gevolg van deze definitie is dat het bedrijf of de particulier die de begunstigde van het krediet is niet noodzakelijkerwijze de debiteur is : zo is, wanneer er een wissel, getrokken op een cliënt, ter discontering is overgemaakt, de debiteur steeds de betrokkene, terwijl, volgens de modaliteiten van de verrichting, de begunstigde de trekker, de betrokkene of een derde kan zijn ; in tegenstelling tot deze tabel, gebruiken de overige tabellen van het statistisch gedeelte van het *Tijdschrift* die betrekking hebben op de kredieten aan de bedrijven en particulieren en aan het

buitenland (nl. de tabellen XIII-6 tot 9 en XVII-6) de debiteuren als criterium van de indeling. De begunstigde bedrijven omvatten de overheidsbedrijven, maar niet de financiële instellingen.

⁴ Inclusief de plasticnijverheid, de rubbernijverheid, de cokes- en agglomeratenfabrieken.

⁵ O.m. kredieten aan de portefeuille- en financieringsmaatschappijen.

⁶ O.m. factoring-, leasing-, publiciteitsondernemingen, studie- en organisatiebureaus.

⁷ O.m. leningen en kredieten aan instellingen voor gezondheidszorg, voor vrijetijdsbesteding, aan de leden van vrije beroepen, aan loon- en weddetrekkenden, met uitzondering evenwel van de hypothecaire leningen verleend door de ASLK aan laatstgenoemden.

Nota : wegens de afrondingen stemmen de totalen niet noodzakelijk overeen met de optelling van de posten.

(*) Nieuwe reeks ingevolge de overschakeling op de NACE-nomenclatuur.

XVII - 9. — DISCONTO- VOORSCHOTTEN- EN ACCEPTKREDIETEN BIJ HUN OORSPRONG VERLEEND DOOR DE BANKEN, DE ALGEMENE SPAAR- EN LIJFRENTEKAS, DE NATIONALE MAATSCHAPPIJ VOOR KREDIET AAN DE NIJVERHEID EN DE NATIONALE KAS VOOR BEROEPSKREDIET AAN DE BEDRIJVEN EN PARTICULIEREN EN AAN HET BUITENLAND

b) Kredieten van een miljoen frank of meer waarvan de begunstigde¹ een niet-ingezetene is

Indeling naar de geografische zone waar de begunstigde gevestigd is

(Uitstaande bedragen aan het einde van het jaar, miljarden franken)

	Toegekende bedragen				Opgenomen bedragen			
	1982	1983	1984	1985	1982	1983	1984	1985
Europese Economische Gemeenschap	477,0	511,8	601,6	679,5	271,2	263,4	274,1	290,1
Verenigd Koninkrijk	97,7	127,7	210,3	286,7	36,5	29,3	74,3	104,8
Bondsrepubliek Duitsland	181,3	137,8	132,9	119,2	105,1	78,1	46,0	41,7
Frankrijk	73,0	90,5	95,7	91,1	42,1	60,6	65,7	52,3
Nederland	42,6	48,4	52,8	77,2	18,4	18,7	20,3	29,2
Italië	43,1	55,3	65,9	61,1	35,8	41,9	45,1	33,8
Luxemburg	10,1	19,5	19,7	27,4	6,8	8,5	7,2	17,6
Denemarken	17,5	18,7	12,3	6,1	15,5	14,4	6,7	2,9
Ierland	6,1	8,0	6,5	6,0	5,5	6,9	4,0	4,2
Griekenland	5,6	5,9	5,5	4,7	5,5	5,0	4,8	3,6
Overige Europese landen	155,4	187,7	216,2	178,8	118,3	137,9	149,2	108,4
waarvan : Spanje	58,7	81,7	95,3	64,9	55,9	73,7	83,4	55,3
Zwitserland	38,3	40,4	50,6	48,4	12,4	11,1	13,3	11,9
Noorwegen	6,2	6,1	6,3	4,3	4,9	3,0	3,6	1,5
Zweden	18,2	21,3	15,7	13,3	13,8	15,7	7,5	4,6
Verenigde Staten en Canada	97,7	133,7	240,8	335,6	31,9	34,1	71,7	93,7
Aardolie-exporterende landen	92,8	84,0	85,6	80,4	71,0	71,2	74,3	65,0
Overige landen van het westelijk halfrond	244,5	273,2	301,8	275,6	191,0	231,4	237,8	192,0
waarvan : Brazilië	55,0	59,6	64,1	71,0	51,0	54,7	61,5	51,3
Mexico	64,6	78,4	79,5	58,7	59,4	72,7	76,9	54,3
Overige Afrikaanse landen	50,0	58,9	65,4	54,5	37,7	41,8	50,0	39,0
waarvan : Zuid-Afrika	6,6	6,1	6,3	4,1	3,1	4,3	4,8	3,6
Republiek Zaïre	8,7	8,5	13,2	15,9	8,7	6,3	11,2	11,5
Australië en Nieuw-Zeeland	38,6	54,0	87,0	86,4	23,5	34,7	60,9	50,3
Overige Aziatische landen	58,5	78,9	137,2	154,6	35,1	43,5	59,2	49,9
waarvan : Japan	9,2	29,9	68,9	79,2	8,3	10,4	15,5	11,4
Totaal	1.214,5	1.382,2	1.735,6	1.845,4	779,7	858,0	977,2	888,4

¹ Wordt als dusdanig beschouwd, degene die de kredietopening verkregen heeft en derhalve het initiatief van het gebruik ervan bezit, een initiatief dat hij kan uitoefenen door zelf schulden aan te gaan tegenover de financiële instelling of door haar handelsvorderingen af te staan die hij op derden bezit. Derhalve zijn het bedrag van de wissels getrokken op niet-ingezetenen ter discontering overgemaakt door een

ingezetene, evenals de toegekende bedragen waarop deze overdrachten aangerekend worden, opgenomen in tabel XVII-8 a) en niet in deze tabel.

Nota : wegens de afrondingen stemmen de totalen niet noodzakelijk overeen met de optellingen van de posten.

XVIII. — GELDMARKT

1. — DAGGELDMARKT¹

(Miljarden franken)

Daggemiddelden ²	Bedragen uitgeleend door			Bedragen opgenomen door				Totaal (8) = (1) + (2) + (3) of (4) + (5) + (6) + (7)
	Deposito- banken (1)	Renten- fonds (2)	Andere instellingen ³ (3)	Deposito- banken (4)	Renten- fonds (5)	H.W.I. (6)	Andere instellingen ³ (7)	
1979	8,2	0,1	3,4	5,2	0,2	4,7	1,6	11,7
1980	7,0	0,1	3,9	5,1	0,0	4,4	1,5	11,0
1981	7,0	0,0	4,2	5,4	0,1	4,0	1,7	11,2
1982	7,4	0,0	4,0	5,9	0,0	3,8	1,7	11,4
1983	7,5	0,0	3,8	5,7	0,1	4,1	1,4	11,3
1984	7,3	0,0	3,3	5,8	0,1	3,1	1,6	10,6
1985	7,2	0,0	2,9	5,2	0,6	2,9	1,4	10,1
1986	6,3	0,2	3,0	4,6	0,6	3,0	1,3	9,5
1984 4 ^e kwartaal	7,0	0,0	3,4	5,8	0,2	2,9	1,5	10,4
1985 1 ^e kwartaal	7,2	0,0	3,4	5,5	0,5	3,4	1,2	10,6
2 ^e kwartaal	7,1	0,0	2,8	5,8	0,5	2,2	1,4	9,9
3 ^e kwartaal	7,8	0,0	2,4	4,8	1,1	3,0	1,3	10,2
4 ^e kwartaal	6,6	0,0	3,0	4,9	0,1	3,0	1,6	9,6
1986 1 ^e kwartaal	6,6	0,0	3,3	5,0	0,6	3,0	1,3	9,9
2 ^e kwartaal	6,5	0,7	3,1	5,2	0,5	3,1	1,5	10,3
3 ^e kwartaal	6,0	0,0	2,8	4,3	0,6	2,6	1,3	8,8
4 ^e kwartaal	6,0	0,0	3,0	3,8	0,9	3,0	1,3	9,0
1985 December	8,1	0,0	3,4	4,8	0,1	4,9	1,7	11,5
1986 Januari	6,1	0,0	3,1	5,2	0,3	3,0	0,7	9,2
Februari	6,8	0,0	2,7	5,5	0,1	2,4	1,5	9,5
Maart	6,9	0,0	4,1	4,4	1,4	3,6	1,6	11,0
April	4,2	2,1	2,6	6,7	0,0	1,0	1,2	8,9
Mei	7,9	0,0	3,0	5,0	0,0	4,0	1,9	10,9
Juni	7,4	0,0	3,5	3,9	1,2	4,4	1,4	10,9
Juli	5,9	0,0	2,7	4,5	0,1	2,8	1,2	8,6
Augustus	5,3	0,0	3,1	4,6	0,5	2,2	1,1	8,4
September	6,7	0,0	2,7	3,9	1,1	2,8	1,6	9,4
Oktober	5,1	0,0	2,9	3,9	0,3	2,5	1,3	8,0
November	4,9	0,0	3,1	3,5	0,4	3,1	1,0	8,0
December	7,7	0,0	3,1	3,8	2,0	3,3	1,7	10,8

¹ Het grootste deel van op de daggeldmarkt verhandelde kapitalen wordt beheerd door het « Protocol tot regeling van de markt van het gewaarborgde daggeld » van kracht tussen het Rentenfonds, het H.W.I. en de financiële instellingen van de overheidssector en van de particuliere sector die direct opeisbare middelen ontvangen, inlagen op deposito- of spaarboekjes of middelen voor termijnen die 3 maanden niet overschrijden. In de tabel zijn bovendien kapitalen opgenomen die buiten dit protocol werden verhandeld.

² De gemiddelden worden berekend op basis van het totaal aantal dagen van de periode; deze laatste methode stemt overeen met die welke het H.W.I. gebruikt voor de voorstelling van zijn gegevens.

³ De kolommen (3) en (7) omvatten in hoofdzaak de openbare kredietinstellingen en de private spaarkassen; in kolom (3) worden daar diverse uitleners « buiten het protocol » aan toegevoegd.

XVIII - 2. — HOUDERSCHAP VAN HET DOOR DE DEPOSITOBANKEN GEDISCONTEERDE
HANDELSPIEPER EN VAN DE BANKACCEPTEN¹

(Miljarden franken)

Gemiddelde bedragen aan het einde van de maand ²	Portefeuille van				Totaal (5) = (1) tot (4)
	de depositobanken (1)	het H.W.I. ³ (2)	de overige instellingen van de markt van het particulier disconto en portefeuille in het buitenland (3)	de N.B.B. ⁴ (4)	
1978	208,2	6,5	41,5	45,4	301,6
1979	218,9	5,4	43,1	61,7	329,1
1980	245,2	6,1	49,2	53,9	354,4
1981	240,7	6,3	51,3	61,8	360,1
1982	249,4	3,6	47,2	68,5	368,7
1983	257,6	7,3	47,0	54,2	366,1
1984	260,9	7,6	46,8	54,0	369,3
1985	296,0	7,9	44,5	12,7	361,1
1984 2 ^e kwartaal	250,0	7,8	46,2	70,2	374,2
3 ^e kwartaal	258,8	5,3	46,5	50,7	361,3
4 ^e kwartaal	292,6	8,9	46,7	14,5	362,7
1985 1 ^e kwartaal	298,7	7,1	46,7	13,9	366,4
2 ^e kwartaal	304,2	7,2	46,1	11,5	369,0
3 ^e kwartaal	295,7	6,7	43,5	11,2	357,1
4 ^e kwartaal	285,3	10,5	41,7	14,3	351,8
1986 1 ^e kwartaal	290,0	7,5	40,3	14,9	352,7
2 ^e kwartaal	300,8	5,4	39,4	9,2	354,8
3 ^e kwartaal	300,1	5,1	37,9	4,0	347,1

¹ Opgenomen bedragen van de disconto- en acceptkredieten in Belgische franken bij hun oorsprong verleend door de depositobanken aan bedrijven en particulieren (excl. de financiële instellingen, maar incl. de parastatale bedrijven) en aan het buitenland.

² Om die gemiddelden te berekenen heeft men eenmaal de uitstaande bedragen bij het begin en aan het einde van de periode genomen en tweemaal de uitstaande bedragen aan het einde van de tussenliggende maanden.

³ Bedrag van de portefeuille, met uitzondering van het bij de N.B.B. geherdisconteerde gedeelte.

⁴ Aangezien de tabel uitsluitend betrekking heeft op de bij hun oorsprong door de depositobanken verleende kredieten, bevatten de cijfers van deze kolom niet de directe kredieten van de N.B.B.

XVIII - 3. — HERDISCONTOPLAFONDS EN MAANDELIJKSE QUOTA'S VAN DE VOORSCHOTTEN IN REKENING-COURANT BIJ DE NATIONALE BANK VAN BELGIE

(Miljarden franken)

Plafonds : einde maand Quota's : maand	Herdiscontoplafonds ¹									Maandelijke quota's van de voorschotten in rekening-courant tegen de gewone rentevoet ²		
	Depositobanken			Openbare kredietinstellingen			Private spaarkassen			Deposito-banken	Openbare kredietinstellingen	Private spaarkassen
	Gezamenlijke plafonds	Aange-rekende bedragen	Beschik-bare marge (3) = (1) - (2)	Gezamenlijke plafonds	Aange-rekende bedragen	Beschik-bare marge (6) = (4) - (5)	Gezamenlijke plafonds	Aange-rekende bedragen	Beschik-bare marge (9) = (7) - (8)			
(1)	(2)	(3) = (1) - (2)	(4)	(5)	(6) = (4) - (5)	(7)	(8)	(9) = (7) - (8)	(10)	(11)	(12)	
1977 December ...	64,1	50,9	13,2	9,5	2,3	7,2	3,8	0,4	3,4	31,9	29,6	12,7
1978 December ...	72,2	63,9	8,3	10,8	4,3	6,5	4,5	0,5	4,0	34,9	33,1	14,6
1979 December ...	80,2	72,6	7,6	12,2	5,0	7,2	5,5	2,7	2,8	34,8	33,2	14,6
1980 December ...	88,6	50,4	38,2	13,5	2,7	10,8	6,2	2,3	3,9	138,8	44,2	14,1
1981 December ...	95,8	77,1	18,7	13,7	3,8	9,9	7,1	5,1	2,0	150,9	45,9	15,4
1982 December ...	103,6	72,8	30,8	14,0	3,9	10,1	8,0	4,8	3,2	160,8	48,4	16,5
1983 December ...	107,5	80,5	27,0	15,2	4,4	10,8	8,4	4,2	4,2	173,0	50,5	17,3
1984 Juni	111,3	71,1	40,2	15,5	4,0	11,5	9,0	2,6	6,4	181,5	52,0	18,5
September ..	113,4	26,1	87,3	18,6	2,7	15,9	9,6	0,8	8,8	185,4	55,3	19,4
December ...	114,5	13,5	101,0	19,0	0,0	19,0	9,9	0,0	9,9	190,4	57,3	20,0
1985 Maart	116,7	17,2	99,5	19,3	0,1	19,2	10,0	0,0	10,0	195,7	58,9	20,5
Juni	118,8	12,8	106,0	19,7	0,0	19,7	10,2	0,0	10,2	201,7	60,4	21,0
September ..	121,5	16,4	105,1	20,0	0,1	19,9	10,5	0,4	10,1	207,3	61,5	21,5
November ..	121,6	18,2	103,4	20,0	0,0	20,0	10,5	0,6	9,9	207,3	61,5	21,5
December ...	123,5	32,4	91,1	20,3	1,0	19,3	10,7	0,6	10,1	212,7	62,4	22,0
1986 Januari	123,6	20,1	103,5	20,3	1,0	19,3	10,7	0,8	9,9	212,7	62,4	22,0
Februari	123,6	16,2	107,4	20,3	1,0	19,3	10,7	0,9	9,8	212,7	62,4	22,0
Maart	125,8	15,1	110,7	20,7	1,0	20,7	10,9	0,9	10,0	216,6	63,9	22,4
April	125,8	15,9	109,9	20,7	0,4	20,3	10,9	0,5	10,4	216,6	63,9	22,4
Mei	125,8	11,0	114,8	20,7	0,1	20,6	10,9	0,0	10,9	216,6	63,9	22,4
Juni	128,4	11,2	117,2	21,4	0,1	21,3	11,2	0,0	11,2	221,6	65,4	22,8
Juli	128,4	9,3	119,1	21,4	0,2	21,2	11,2	0,0	11,2	221,6	65,4	22,8
Augustus ...	128,4	8,3	120,1	21,4	0,3	21,1	11,2	0,0	11,2	221,6	65,4	22,8
September ..	130,9	8,6	122,3	21,9	0,1	21,8	11,4	0,0	11,4	223,3	67,1	23,2
Oktober	130,9	8,0	122,9	21,9	0,7	21,2	11,4	0,2	11,2	223,3	67,1	23,2
November ..	130,9	7,4	123,5	21,9	0,3	21,6	11,4	0,2	11,2	223,3	67,1	23,2

¹ De individuele plafonds worden in beginsel aangepast aan het begin van de maanden maart, juni, september en december, op basis van de gemiddelde bestaande bedragen van iedere financiële instelling voor de periode van twaalf maanden die aan het

einde van het voorafgaande burgerlijk kwartaal verstrijkt. Volgende percentages worden toegepast op de elementen die in aanmerking genomen worden voor de bepaling van de plafonds :

Datum van inwerkingtreding	Deposito's in Belgische franken op gewone boekjes	Andere deposito's van de cliënteel in Belgische franken voor minder dan een jaar	Niet-opgenomen bedragen van de kortlopende kredieten toegestaan aan de bedrijven en particulieren	Uitstaande bedragen van de opgenomen kredieten die bij de oorsprong aan de bedrijven en particulieren werden verleend	
	maandelijke gegevens			kwartaalgegevens	
				op korte termijn	op lange termijn
2 november 1977	1,3	2,5	3,3	5,3	0,6

² Tot eind februari 1980 werden de voorschottenquota vastgelegd op basis van de actiemiddelen die in aanmerking werden genomen voor de vastlegging van de herdiscontoplafonds op de wijze waarop ze berekend werden vooraleer het stelsel van de herdiscontoplafonds in november 1977 hervormd werd.

Vanaf 1 maart 1980 is het voorschottenquotum van iedere financiële instelling gelijk aan het drievoud van dat deel van haar herdiscontoplafond dat gekoppeld is aan de kasbehoeften (zie voor de bepaling van dat deel van het plafond het Tijdschrift van

de Nationale Bank van België, LII^e jaargang, deel II, n^o 3, september 1977 : « Hervorming van het stelsel van de herdiscontoplafonds ».

Bovendien beschikt iedere instelling over de mogelijkheid een bijkomend quotum te scheppen door haar herdiscontoplafond om te zetten ; dit kan echter slechts voor zover zij niet beschikt over een voldoende portefeulle herdisconteerbaar papier om het genoemde herdiscontoplafond op te gebruiken. Het bijkomende quotum is gelijk aan het drievoud van het bedrag van het herdiscontoplafond dat wordt afgestaan.

Bibliografische referenties : Belgische Economische Statistieken 1970-1980. — Tijdschrift voor Documentatie en Voorlichting : XXVIII^e jaargang, deel I, n^o 5, mei 1953 : « Een nieuwe statistiek : de daggeldmarkt (call money) ». — XXXV^e jaargang, deel I, n^o 4, april 1960 : « De Belgische geldmarkt ». — XXXVII^e jaargang, deel I, n^o 3 en 4, maart en april 1962 : « De hervorming van 1 januari 1962 en de Belgische geldmarkt ». — XLII^e jaargang, deel II,

n^o 3, september 1967 : « Nieuwe tabellen aangaande de discontokredieten, voorschotten en acceptkredieten aan de bedrijven en particulieren en aan het buitenland ». — Tijdschrift van de Nationale Bank van België : XLVI^e jaargang, deel I, n^o 1, januari 1971 : « Een nieuwe statistiek : herdisconto- en visumplafonds van de banken bij de Nationale Bank van België ». — LII^e jaargang, deel II, n^o 3, september 1977 : « Hervorming van het systeem van de herdiscontoplafonds ».

XIX. — DISCONTO-, RENTE- EN RENDEMENTSTARIEVEN

(procenten per jaar)

1a. — OFFICIEEL DISCONTO- EN VOORSCHOTTENTARIEF VAN DE NATIONALE BANK VAN BELGIE

1b. — SPECIAAL RENTEPERCENTAGE VAN DE NATIONALE BANK VAN BELGIE

1c. — GEWOGEN GEMIDDELDE RENTEVOET VAN DE NATIONALE BANK VAN BELGIE³

Datum van de wijziging	Disconto ¹	Voorschotten in rekening-courant en beleningen ²
1979 18 januari ..	6,00	8,00
1 februari .	6,00	7,50
8 maart ...	6,00	7,00
3 mei	7,00	7,00
31 mei	8,00	8,00
14 juni	9,00	9,00
29 juni	9,00	11,00
4 oktober .	10,00	12,00
13 december	10,50	12,50
1980 28 februari .	12,00	13,50
20 maart ...	14,00	15,00
5 juni	14,00	14,50
26 juni	13,00	13,00
31 juli	12,00	12,00
1981 5 maart ...	12,00	13,00
26 maart ...	13,00	15,00
31 maart ...	16,00	18,00
16 april	15,00	17,00
30 april	14,00	16,00
28 mei	13,00	15,00
11 december	15,00	17,00
1982 7 januari ..	14,00	15,00
4 maart ...	13,00	13,50
8 april	14,00	15,00
29 juli	13,50	14,50
19 augustus .	13,00	14,00
9 september	12,50	13,50
21 oktober .	12,00	13,00
12 november	11,50	12,50
1983 9 maart ...	14,00	15,00
24 maart ...	11,00	12,00
14 april	10,00	11,00
5 mei	9,50	10,50
23 juni	9,00	10,00
24 november	10,00	11,00
1984 16 februari .	11,00	12,00
1985 9 mei	9,75	10,25
20 mei	9,50	10,00
3 juni	9,25	9,75
9 juli	9,50	10,00
1 augustus .	10,00	10,50
9 september	9,50	10,00
17 oktober .	9,00	9,50
14 november	8,75	9,00
23 december	9,75	10,25
1986 8 april	9,25	9,75
10 april	8,75	9,00
12 mei	8,50	8,75
29 mei	8,00	8,25

Datum van de wijziging	Voorschotten boven het maandelijks quotum toegewezen aan de banken, de private spaarkassen en de kredietinstellingen van de overheidssector
Tarief van kracht op 31-12-1980	13,00
1981 5 maart	14,00
25 maart	16,00
31 maart	20,00
16 april	19,00
30 april	18,00
28 mei	17,00
12 juni	16,00
11 december ...	18,00
30 december ...	17,50
1982 7 januari	16,00
4 maart	15,00
8 april	15,50
29 juli	15,00
19 augustus ...	14,50
3 september ..	14,00
9 september ..	13,50
21 oktober	13,00
12 november ...	12,50
1983 9 maart	15,00
24 maart	12,00
14 april	11,00
5 mei	10,50
23 juni	10,00
24 november	11,00
1984 16 februari	12,00
1985 9 mei	10,25
20 mei	10,00
3 juni	9,75
9 juli	10,00
1 augustus	10,50
9 september ..	10,00
17 oktober	9,50
14 november ...	9,00
23 december	10,25
1986 8 april	9,75
10 april	9,00
12 mei	8,75
29 mei	8,25

Einde periode	Tarieven
1978	6,89
1979	11,53
1980	12,00
1981	13,91
1982	11,35
1983	9,49
1984	9,20
1985	8,51
1986	8,01
1984 3 ^e kwartaal	9,61
4 ^e kwartaal	9,20
1985 1 ^e kwartaal	8,74
2 ^e kwartaal	8,91
3 ^e kwartaal	8,67
4 ^e kwartaal	8,51
1986 1 ^e kwartaal	9,06
2 ^e kwartaal	7,61
3 ^e kwartaal	8,04
4 ^e kwartaal	8,01
1985 December	8,51
1986 Januari	8,54
Februari	8,42
Maart	9,06
April	8,25
Mei	8,16
Juni	7,61
Juli	8,14
Augustus	8,07
September	8,04
Oktober	7,59
November	8,02
December	8,01

¹ Vanaf 12 oktober 1978 tot 2 mei 1979 en vanaf 29 juni 1979 tot 25 juni 1980 voor de banken, de private spaarkassen en de kredietinstellingen van de overheidssector: rentepercentages van het op het herdiscontosubplafond A aangerekend papier.

² Voor de banken, de private spaarkassen en de kredietinstellingen van de overheidssector: rentepercentage voor de voorschotten binnen het door de N.B.B. toegewezen maandelijks quotum. Maximaal beleningspercentage: schatkistcertificaten, certificaten van het Rentenfonds en kasbons van de parastatale instellingen uitgegeven

met een looptijd van maximum 374 dagen: 95%; andere overheidsfondsen: 80%. Alleen de effecten en overheidsfondsen « aan toonder » in Belgische franken, worden in onderpand aanvaard.

³ Gemiddelde kosten van het beroep op de N.B.B. voor de financiële instellingen die op directe of indirecte wijze kredieten aan de bedrijven en particulieren financieren. Voor de berekening ervan is het gemiddelde gemaakt van de verschillende rentepercentages, gewogen met het bedrag van de financieringen verkregen door deze instellingen tegen die rentevoet.

XIX - 2. — RENTEVOETEN VAN HET HERDISCONTERING- EN WAARBORGINSTITUUT

Bron : H.W.I.

Einde periode	Tarieven toegepast voor de aankoop van bankabel papier ¹			Einde periode	Negotieeringspercentages voor niet-bankabel papier ² voor circa		
	Papier waarvan de resterende looptijd niet meer dan 120 dagen bedraagt, aangerekend op		* Creditex-port »-papier waarvan de looptijd niet meer dan een jaar bedraagt		30 dagen	60 dagen	90 dagen
	het sub-plafond A	het sub-plafond B					
1978	5,90	8,50	5,90	1978	9,50	9,50	9,50
1979	10,40	12,50	10,25	1979	13,20	13,75	13,75
1980	11,80	—	11,40	1980	11,55	12,00	12,20
1981	14,90	—	—	1981	15,20	15,45	—
	Papier waaraan kortlopende financieringen van uitvoer « buiten de E.E.G. » ten grondslag liggen en dat door de N.B.B. gecertificeerd is	Ander papier		1982	11,65	11,75	11,85
					1983	9,80	—
1982	10,15	11,40	11,00	1984 Juni	10,90	—	—
1983	8,65	9,90	9,75	September	10,40	—	—
1984 Juni	10,40	10,90	10,50	December	10,15	—	—
September	10,40	10,90	10,50	1985 Maart	—	—	—
December	9,90	10,90	10,50	Juni	—	—	—
1985 Maart	9,90	10,90	10,50	September	—	—	—
Juni	8,15	9,15	8,75	December	—	—	—
September	8,40	9,40	8,75	1986 Januari	—	—	—
December	8,65	9,65	9,25	Februari	—	—	—
1986 Januari	8,65	9,65	9,25	Maart	—	—	—
Februari	8,65	9,65	9,25	April	—	—	—
Maart	8,65	9,65	9,25	Mei	—	—	—
April	7,65	8,65	8,00	Juni	—	—	—
Mei	6,90	7,90	7,25	Juli	—	—	—
Juni	6,90	7,90	7,25	Augustus	—	—	—
Juli	6,90	7,90	7,25	September	—	—	—
Augustus	6,90	7,90	7,25	Oktober	—	—	—
September	6,90	7,90	7,25	November	—	—	—
Oktober	6,90	7,90	7,25	December	—	—	—
November	6,90	7,90	7,25				
December	6,90	7,90	7,25				

¹ Dit papier beantwoordt aan de discountcriteria van de N.B.B. ; het wordt aangerekend op de herdiscontoplafonds die de N.B.B. aan de financiële instellingen toekent (cfr. tabel XVIII-3).

² Het H.W.I. verhandelt zowel papier dat virtueel bankabel is maar niet aangerekend wordt op de herdiscontoplafonds, als ander handelspapier.

XIX - 3. — DAGGELDRENTE

Periode	Gemiddelden ¹	Periode	Gemiddelden ¹	Periode	Gemiddelden ¹
1979	7,96	1984 4 ^e kwartaal	9,52	1985 December	6,60
1980	11,11	1985 1 ^e kwartaal	9,11	1986 Januari	8,10
1981	11,41	2 ^e kwartaal	8,73	Februari	8,47
1982	11,41	3 ^e kwartaal	7,61	Maart	7,20
1983	8,07	4 ^e kwartaal	7,51	April	8,67
1984	9,45	1986 1 ^e kwartaal	7,86	Mei	6,44
1985	8,25	2 ^e kwartaal	6,66	Juni	5,18
1986	6,61	3 ^e kwartaal	6,15	Juli	6,34
		4 ^e kwartaal	5,64	Augustus	6,37
				September	5,76
				Oktober	6,26
				November	5,81
				December	5,09

¹ Het gaat om gewogen gemiddelden van de dagelijkse rentepercentages. Bij deze berekening is niet alleen rekening gehouden met de kapitalen die elke dag opgenomen worden in het kader van het protocol opgemaakt met het oog op de deelneming

aan de markt van het gewaarborgde daggeld, maar ook met kapitalen die buiten protocol worden opgenomen.

XIX - 4. — RENTEVOET VAN DE SCHATKISTCERTIFICATEN EN VAN DE CERTIFICATEN VAN HET RENTENFONDS

	Schatkistcertificaten op zeer korte termijn ¹			Certificaten van het Rentenfonds ² (4 maanden)		Datum	Schatkistcertificaten uitgegeven bij toewijzing ³		
	1 maand	2 maanden	3 maanden	3 5	4 5		6 maanden	9 maanden	12 maanden
	(einde periode)								
1978	9,50	9,50	9,25	9,25	7,32	1978 12 december ...	6	6	6
1979	14,20	14,30	14,40	14,45	10,07	1979 11 december ...	14,10	13,75	6
1980	12,25	12,50	12,75	13,10	14,18	1980 9 december ...	6	6	6
1981	16,25	16,00	16,00	16,00	15,49	1981 8 december ...	14,75	14,75	14,75
1982	12,25	12,25	12,25	12,35	14,19	1982 14 december ...	12,35	12,35	6
1983	10,50	10,75	10,85	11,00	11,02	1983 13 december ...	11,00	6	6
1984	10,75	10,75	10,75	10,70	11,68	1984 12 juni	12,10	12,10	6
1985	9,75	9,75	9,75	9,75	9,53	11 september ..	11,10	11,10	6
1986	7,25	7,35	7,40	7,50	8,17	11 december ...	10,75	6	6
1984 3 ^e kwartaal	11,00	11,00	11,00	11,00	11,70	1985 12 maart	6	6	6
4 ^e kwartaal	10,75	10,75	10,75	10,70	10,80	11 juni	9,10	6	6
1985 1 ^e kwartaal	10,45	10,45	10,45	10,70	10,70	10 september ..	9,50	9,60	6
2 ^e kwartaal	8,75	8,90	8,90	8,90	9,79	12 november ...	8,65	8,65	6
3 ^e kwartaal	8,85	9,00	9,15	9,35	9,45	10 december ...	8,65	6	6
4 ^e kwartaal	9,75	9,75	9,75	9,75	9,00	1986 14 januari	9,60	9,60	6
1986 1 ^e kwartaal	9,75	9,75	9,75	9,25	9,62	11 februari	9,60	9,60	6
2 ^e kwartaal	7,35	7,35	7,35	7,30	7,84	11 maart	9,00	8,90	6
3 ^e kwartaal	7,35	7,35	7,35	7,25	7,30	8 april	8,00	7,80	6
4 ^e kwartaal	7,25	7,35	7,40	7,50	7,43	13 mei	7,60	7,50	6
1985 December	9,75	9,75	9,75	9,75	9,14	10 juni	7,40	7,40	6
1986 Januari	9,75	9,75	9,75	9,75	9,75	8 juli	7,20	7,15	6
Februari	9,75	9,75	9,75	9,65	9,73	12 augustus	7,20	7,15	6
Maart	9,75	9,75	9,75	9,25	9,41	9 september ..	7,15	7,15	6
April	8,25	8,25	8,25	8,00	8,14	14 oktober	7,25	7,25	6
Mei	7,60	7,60	7,60	7,60	7,90	13 november ...	7,40	6	6
Juni	7,35	7,35	7,35	7,30	7,30	9 december ...	7,60	7,60	6
Juli	7,35	7,35	7,35	7,30	7,30				
Augustus	7,35	7,35	7,35	7,30	7,30				
September	7,35	7,35	7,35	7,25	7,27				
Oktober	7,25	7,35	7,35	7,40	7,40				
November	7,25	7,35	7,35	7,40	7,40				
December	7,25	7,35	7,40	7,50	7,48				

¹ Cf. Ministerieel besluit van 9 november 1957 (*Belgisch Staatsblad* van 10 november 1957, blz. 8028), gewijzigd bij ministerieel besluit van 25 maart 1964 (*Belgisch Staatsblad* van 28 maart 1964, blz. 3233).

² De certificaten van het Rentenfonds vloeien voort uit de hervorming van de geldmarkt in november 1957 en mogen aangehouden worden door de Belgische en Luxemburgse banken, de private spaarkassen, de financiële instellingen van de overheidssector en sommige overheidsbedrijven.

³ Percentage van de laatste wekelijkse toewijzing van het jaar, het kwartaal of de maand.

⁴ Gewogen gemiddelde van de percentages van de wekelijkse toewijzingen van het jaar, het kwartaal of de maand.

⁵ Enige rentepercentages, geldig voor al de toegewezen certificaten (hoogste in aanmerking genomen rentepercentages).

⁶ Geen toewijzing.

XIX - 5. — RENTETARIEF VOOR DEPOSITO'S IN BELGISCHE FRANKEN BIJ DE BANKEN¹

Datum van de wijziging	Depositorekeningen					
	dadelijk opvraagbaar	op termijn ²				
		15 dagen	1 maand	3 maanden	6 maanden	12 maanden
Tarief van kracht op 31-12-1979	0,50	5,50	6,00	6,50	7,00	8,00
1980 17 maart	0,50	7,00	8,00	8,50	8,50	9,00
9 juni	0,50	6,75	7,75	8,25	8,50	9,00
2 juli	0,50	6,25	7,25	8,00	8,25	9,00
5 augustus	0,50	5,75	6,75	7,50	8,00	9,00
1982 22 november	0,50	5,50	6,50	7,25	7,75	9,00
1983 20 april	0,50	5,50	6,25	6,75	7,25	9,00
4 juli	0,50	5,50	6,00	6,25	6,75	9,00
22 augustus	0,50	5,50	6,00	6,25	6,75	8,50
12 december	0,50	5,50	6,25	6,75	7,25	8,50
1984 15 februari	0,50	5,50	6,25	6,75	7,25	9,00
23 februari	0,50	6,25	7,00	7,50	7,75	9,00
1985 24 april	0,50	5,75	6,50	7,00	7,25	9,00
1 juni	0,50	5,50	6,00	6,50	7,00	9,00
9 juli	0,50	5,25	5,75	6,25	6,75	9,00
23 september	0,50	5,25	5,75	6,25	6,75	8,75
4 december	0,50	4,75	5,25	6,00	6,50	8,50
1986 20 maart	0,50	4,75	5,25	6,00	6,50	8,00
14 april	0,50	4,25	4,75	5,50	6,00	7,50
22 april	0,50	4,25	4,75	5,50	6,00	6,50
9 juni	0,50	4,00	4,50	5,00	5,50	6,50

¹ Tarief toegepast door ca. 25 banken, waaronder de voornaamste, voor de gewone deposito's. Andere banken, vooral regionale, passen over het algemeen een hoger tarief toe.

² De veranderingen die de rente van de gewone deposito's op termijn ondergaat, naargelang de marktvoorwaarden, de toestand van de betalingsbalans en het conjunctuurverloop, zijn het voorwerp van een akkoord, na besprekingen, tussen de N.B.B. en de Belgische Vereniging der Banken.

XIX - 6. — RENTETARIEVEN DOOR DE ALGEMENE SPAAR- EN LIJFRENTEKAS TOEGEPAST OP GEWONE SPAARBOEKJES

Datum van de wijziging	1 ^e tranche ¹		2 ^e tranche ²	
	Rentetarief	Getrouwheidspremie ³	Rentetarief	Getrouwheidspremie ³
Tarief van kracht op 31-12-1977	4,00	1,50	3,00	1,50
1978 1 januari	4,00	1,25	3,00	1,25
16 april	3,75	1,25	2,75	1,25
1979 16 januari	4,25	1,00	3,25	1,00
16 juni	4,75	1,00	3,75	1,00
16 september	5,00	1,00	4,00	1,00
1980 1 januari	5,25	1,00	4,25	1,00
	Rentetarief		Getrouwheidspremie ³	
1 april ⁴	5,25		1,00	
1983 1 september	5,25		0,75	
1986 1 januari	5,00		0,75	
16 maart	4,75		0,75	
16 april	4,30		0,75	
16 mei	4,00		0,65	

¹ Inlagen tot fr. 500.000

² Deel van de inlagen dat fr. 500.000 overtreft.

³ Tot 15 januari 1982 werd de getrouwheidspremie toegekend aan iedere inlage of deel van de inlage die tussen de 16^e januari en de 31^e december van eenzelfde jaar in het spaarboekje ingeschreven bleef. Vanaf 16 januari 1982 wordt de getrouwheidspremie toegekend op het minimumsaldo dat gedurende 12 maanden op het spaarboekje behouden blijft. Zij wordt evenwel pas gekapitaliseerd op het einde van het betrokken kalenderjaar.

⁴ Met ingang van 1 april 1980 werd een premie van 1,50 % 's jaars toegekend over de bedragen die tussen 1 januari en 15 juli 1980 ingelegd werden en tot 31 december 1980 in rekening bleven. De premie bedroeg 1 % 's jaars voor de aangroei van deposito's van 16 juli tot 31 december 1980. Waren de tegoeden gelijk aan of kleiner dan die op 31 december 1979, dan werd geen enkele premie toegekend. In 1981 werd een aangroei-premie van 0,50 % toegekend vanaf 1 juli voor de bedragen die tussen 16 januari en 15 juli werden gestort en ingelegd bleven tot en met 31 december.

XIX - 7. — RENDEMENT VAN DE EFFECTEN MET VAST RENDEMENT
OP DE BEURS TE BRUSSEL ¹

Begin der periode	Vervaldag binnen 2 tot 5 jaar		Vervaldag over meer dan 5 jaar		Gewogen gemiddelden Particuliere vennootschappen
	Staat	Parastatale instellingen en steden	Staat	Parastatale instellingen en steden	
1978	9,01	8,73	8,76	9,04	8,86 ²
1979	8,60	8,60	8,80	8,96	8,72 ²
1980	10,61	10,83	11,13	11,07	10,86 ²
1981	12,14	12,43	13,04	12,36	12,45
1982	13,53	13,48	13,99	13,45	13,63
1983	11,62	11,70	12,66	12,43	11,94
1984	11,18	11,22	11,89	11,95	11,46
1985	11,06	11,27	11,56	11,52	11,34
1986	9,23	9,38	9,60	9,50	9,45
1984 Juli	11,44	11,74	12,13	12,07	11,77
Oktober	11,35	11,52	11,85	11,80	11,61
1985 Januari	11,06	11,27	11,56	11,52	11,34
April	11,03	11,24	11,50	11,53	11,26
Juli	10,11	10,18	10,34	10,43	10,23
Oktober	10,01	10,00	10,42	10,52	10,21
December	9,16	9,29	9,43	9,48	9,33
1986 Januari	9,23	9,38	9,60	9,50	9,45
Februari	9,36	9,36	9,62	9,44	9,47
Maart	9,16	9,20	9,38	9,34	9,27
April	8,33	8,44	8,41	8,51	8,40
Mei	7,24	7,15	7,46	7,43	7,33
Juni	7,71	7,61	7,93	7,97	7,79
Juli	7,77	7,58	7,86	7,90	7,78
Augustus	7,30	7,30	7,47	7,57	7,40
September	6,92	6,90	7,24	7,32	7,09
Oktober	7,02	7,15	7,36	7,53	7,24
November	6,91	7,06	7,31	7,51	7,17
December	6,91	7,05	7,41	7,61	7,21

¹ Gemiddeld rendement berekend op basis van de rente vóór fiscale afhoudingen aan de bron. Het gemiddelde rendement is het percentage dat, toegepast bij de berekening van de actuele waarde van de gezamenlijke nog te ontvangen termijnen

(aflossing, rente, gebeurlijke loten en premies) van de annuïteit, een actuele waarde geeft die gelijk is aan de koopprijs van het uitstaande kapitaal, berekend volgens de dagnoteringen, verhoogd met de courtage en eventueel met de opgelopen rente.

² Rekening gehouden met het rendement van de leningen met een vervaldag over meer dan 5 jaar van de privé-vennootschappen.

XIX - 8. — NOMINALE RENTEVOET VAN DE KASBONS EN OBLIGATIES UITGEGEVEN DOOR DE OPENBARE KREDIETINSTELLINGEN

Datum van de wijziging	1 jaar	3 jaar	5 jaar	10 jaar
Rentevoet van kracht op 31-12-1977	6,75	7,75	8,50	9,00
1978 13 april	6,25	7,25	8,00	8,50
1979 22 januari	6,75	7,75	8,50	9,00
16 juni	7,25	8,25	9,00	9,25 ¹
10 september	7,75	8,75	9,50	10,00
29 november	8,00	9,25	10,00	10,50 ²
1980 28 januari	8,00	9,50	10,25	11,00
14 maart	9,00	11,00	11,75	11,75
28 april	9,00	12,25	12,50	12,50
1981 26 januari	9,00	12,50	13,00	13,00
1 oktober	9,00	13,00	13,75	13,75
1982 23 september	9,00	12,75	13,50	13,50
15 november	9,00	12,50	13,25	13,25
1983 1 januari	9,00	12,00	12,75	13,00
14 februari	9,00	11,50	12,25	12,50
25 april	9,00	11,00	11,75	12,00
1 juni	9,00	10,50	11,25	11,25
22 augustus	8,50	10,00	10,75	10,75
1984 15 februari	9,00	10,75	11,50	11,50
22 december	9,00	10,50	11,25	11,25
1985 28 mei	9,00	10,25	10,75	10,75
1 juli	9,00	10,00	10,50	10,50
29 oktober	9,00	9,75	10,00	10,00
1986 21 januari	8,75	9,50	9,75	9,75
24 februari	8,50	9,00	9,25	9,25
20 maart	8,00	8,50	8,75	8,75
14 april	7,50	7,75	8,00	8,00
24 april	6,50	6,75	7,00	7,00

¹ Uitgifteprijs 99,00.

² Uitgifteprijs 97,75.

Bibliografische referenties : *Belgisch Staatsblad* : weekstaten van de N.B.B. — *Tijdschrift voor documentatie en Voorlichting* (N.B.B.) : XXXI^e jaargang, deel I, n^o 2, februari 1956 : « Statistiek van de rendementen der voornaamste typen van obligaties » ; XXXII^e jaargang, deel II, n^o 5, november 1957 : « De hervorming van de geldmarkt » ; XXXV^e jaargang, deel I, n^o 4, april 1960 : « De Belgische geldmarkt » ; XXXVII^e jaargang, deel I, n^o 3 en 4, maart en april 1962 : « De hervorming van 1 januari 1962 en de Belgische geldmarkt. » ; LX^e jaargang, deel II, n^o 1-2, juli-augustus 1985 : « De nieuwe wijze van vaststelling van de officiële tarieven van de Bank. »

XX. — BUITENLANDSE CIRCULATIEBANKEN

1. — OFFICIEEL TARIEF OF INTERVENTIETARIEF OP DE GELDMARKT¹

(Procenten per jaar)

Maand van de wijziging	Verenigde Staten ²		Bonds-republiek Duitsland ³		Frankrijk		Italië ⁴		Nederland ³		Zwitserland ³		Japan ³	
	Disconto		Disconto		Interventietarief		Disconto		Voorschotten in rekening-courant		Disconto		Disconto	
	Datum	Tarief	Datum	Tarief	Datum	Tarief	Datum	Tarief	Datum	Tarief	Datum	Tarief	Datum	Tarief
Tarief van kracht op 31-12-1983 ..		8,50		4,00		12,00		20,00		5,50		4,00		5,00
1984 Februari							15	19,00						
April	9	9,00												
Mei					10	11,75	7	18,50						
Juni			29	4,50	21	11,50								
Juli					5	11,25								
September					7	11,00	4	19,50						
November	21	8,50			28	10,75								
December	24	8,00												
1985 Januari					4	10,50	4	18,50						
Februari									1	6,00				
April					26	10,25								
Mei	20	7,50			14	10,125								
Juli					12	9,875								
Juli					19	9,625								
Augustus			16	4,00					16	5,50				
September					27	9,375								
Oktober					18	9,125								
November					18	8,75	8	18,00						
1986 Januari													30	4,50
Februari					21	8,50								
Maart	7	7,00	7	3,50	7	8,25	22	17,00	7	5,00			10	4,00
April	21	6,50			15	7,75	25	13,00					21	3,50
Mei					2	7,50								
Mei					14	7,25	27	12,00						
Juni					16	7,00								
Juli	11	6,00												
Augustus	21	5,50												
November													1	3,00

Einde periode	Verenigd Koninkrijk		Canada ³		Einde Maand	Verenigd Koninkrijk		Canada ³	
	Interventietarief		Disconto			Interventietarief		Disconto	
1983	9,00		9,96		1985 December	11,31		9,49	
1984	9,38		10,09		1986 Januari	12,31		10,80	
1985	11,31		9,49		Februari	12,31		11,80	
1986	10,81				Maart	11,31		10,44	
1984 3 ^e kwartaal	10,38		12,27		April	10,31		9,27	
4 ^e kwartaal	9,38		10,09		Mei	9,81		8,58	
1985 1 ^e kwartaal	12,75		10,65		Juni	9,81		8,84	
2 ^e kwartaal	12,25		9,58		Juli	9,81		8,51	
3 ^e kwartaal	11,31		9,00		Augustus	9,81		8,58	
4 ^e kwartaal	11,31		9,49		September	9,81		8,60	
1986 1 ^e kwartaal	11,31		10,44		Oktober	10,81		8,55	
2 ^e kwartaal	9,81		8,84		November	10,81		8,49	
3 ^e kwartaal	9,81		8,60		December	10,81			
4 ^e kwartaal	10,81								

¹ Het betreft het meest relevante officiële tarief — discontovoet of voorschottenrente — van de centrale bank, of de rente die het meest representatief wordt geacht voor de kostprijs van de bijstand van de centrale bank aan de financiële instellingen of aan de geldmarkt. Er zij aangestipt dat de in aanmerking genomen tarieven niet alle onderling volledig vergelijkbaar zijn, vooral omdat sommige tarieven (bv. de discontovoet in de Duitse Bondsrepubliek) op discontobasis worden toegepast, terwijl andere (bv. de voorschottenrente in Nederland) na vervallen termijn worden berekend. Voor meer details zie *Tijdschrift van de Nationale Bank van België*: LX^e jaargang, deel II, n^o 5, november 1985: « Ontwikkeling van de operationele waarde van de officiële tarieven in drie vreemde landen » en *ibidem*: « Wijziging in hoofdstuk XX « Buitenlandse circulatiebanken » van het statistische gedeelte van het Tijdschrift ».

² Federal Reserve Bank of New York.

³ Van toepassing op het papier dat wordt gemobiliseerd binnen de door de centrale bank vastgestelde grenzen.

⁴ Tot 24 april 1986, bestond de aangegeven rentevoet uit de discontovoet, verhoogd met een penaliserende rente. Deze rentevoet was van toepassing op de banken die, tijdens het semester dat aan de verrichting voorafgaat, op het herdisconto een beroep hadden gedaan voor een gemiddeld bedrag dat groter was dan 1% van hun opeisbaar passief.

XX - 2. — BANQUE DE FRANCE

(milliards de francs français)

	1982 31 déc.	1983 31 déc.	1984 31 déc.	1985 31 déc.	1985 7 nov.	1986 6 nov.	1985 5 déc.	1986 4 déc.
ACTIF								
Or et créances sur l'étranger	331,9	381,6	410,3	383,2	420,8	425,2	424,3	417,9
Or	247,0	259,0	256,9	210,2	246,4	200,1	246,4	200,0
Disponibilités à vue à l'étranger	13,6	27,4	62,3	87,0	89,5	131,2	92,9	122,5
Ecus	58,2	80,1	73,2	68,8	66,9	75,0	66,9	75,1
Avances au Fonds de Stabilisation des Changes ¹	13,1	15,1	17,9	17,2	18,0	18,9	18,1	20,3
Créances sur le Trésor	5,8	11,9	18,4	30,5	31,2	33,5	31,3	33,5
Monnaies divisionnaires	0,6	0,8	0,8	0,7	1,1	1,2	1,1	1,2
Comptes courants postaux	0,8	0,3	0,5	0,1	0,1	0,1	0,2	0,2
Concours au Trésor Public ²	0,0	5,8	11,5	23,6	23,6	25,3	23,6	25,3
Avances à l'Institut d'émission des D.O.M. et à l'Institut d'émission d'outre-mer ³	4,4	5,0	5,6	6,1	6,4	6,9	6,4	6,8
Créances provenant d'opérations de refinancement	286,8	253,7	259,5	242,7	170,4	120,2	153,7	129,3
Effets escomptés ⁴	86,0	86,1	87,8	83,6	81,6	72,2	82,0	71,0
Effets achetés sur le marché monétaire et obligations ⁴	167,8	119,3	117,9	115,0	57,0	19,9	43,5	33,5
Avances sur titres	0,2	0,3	0,3	0,2	0,2	0,2	0,2	0,2
Effets en cours de recouvrement	32,8	48,0	53,5	43,9	31,6	27,9	28,0	24,6
Or et autres actifs de réserve à recevoir du FECOM	66,1	77,6	74,4	63,2	74,6	70,9	74,6	70,9
Divers	6,8	7,5	8,8	9,7	8,6	10,5	8,6	10,4
Total ..	697,4	732,3	771,4	729,3	705,6	660,3	692,5	662,0
PASSIF								
Billets en circulation	180,6	195,8	204,9	212,3	206,1	211,5	205,4	210,4
Comptes créditeurs extérieurs	10,3	12,6	14,7	11,6	13,1	12,9	13,1	12,7
Comptes des banques, institutions et personnes étrangères	2,3	3,1	4,5	2,7	3,1	4,0	3,1	3,8
Compte spécial du Fonds de Stabilisation des Changes Contrepartie des allocations de droits de tirage spéciaux	8,0	9,5	10,2	8,9	10,0	8,9	10,0	8,9
Compte courant du Trésor public	81,6	46,8	64,8	78,9	31,7	34,8	8,8	40,3
Comptes créditeurs des agents économiques et financiers	67,2	77,3	95,4	103,6	80,4	85,0	97,7	85,1
Comptes courants des établissements astreints à la constitution de réserves	32,2	21,0	27,4	42,3	17,1	33,2	32,6	37,8
Engagements résultant d'interventions sur le marché monétaire	18,4	27,6	36,7	42,1	40,3	36,7	40,9	36,2
Autres comptes; dispositions et autres engagements à vue	16,6	28,7	31,3	19,2	23,0	15,1	24,2	11,1
Ecus à livrer au FECOM	53,6	79,5	73,2	65,5	66,9	70,7	66,9	70,7
Réserve de réévaluation des avoirs publics en or	289,0	303,9	301,3	242,9	288,2	230,2	288,2	230,2
Capital et fonds de réserve	2,2	2,6	2,8	3,0	3,0	3,1	3,0	3,1
Divers	12,9	13,8	14,3	11,5	16,2	12,1	9,4	9,5
Total ..	697,4	732,3	771,4	729,3	705,6	660,3	692,5	662,0
¹ Convention du 27 juin 1949 approuvée par la loi du 22 juillet 1949.								
Concours au Fonds Monétaire	6,5	11,4	12,3	10,4	11,8	11,1	11,8	11,6
Acquisition de droits de tirage spéciaux	6,6	3,7	5,6	6,8	6,2	7,8	6,3	8,7
Autres opérations	0,0	0,0	0,0	0,0	0,0	0,0	0,0	0,0
² Convention du 17 septembre 1973 approuvée par la loi du 21 décembre 1973.								
Montant maximum des concours au Trésor public	0,0	5,8	11,5	23,6	23,6	25,3	23,6	25,3
³ Lois des 27 décembre 1974 et 11 juin 1985.								
⁴ Décomposition du total des postes « Effets escomptés » et « Effets achetés sur le marché monétaire et obligations » :								
Effets publics	33,4	56,7	62,9	25,0	33,4	9,6	23,7	18,7
Obligations	0,0	0,0	0,0	0,0	0,0	0,0	0,0	0,0
Bons à moyen terme	10,2	0,0	0,0	0,0	0,0	0,0	0,0	0,0
Crédits à moyen terme	87,1	87,4	88,7	85,1	82,8	73,9	83,5	72,8
— Prêts spéciaux à la construction	0,0	0,0	0,0	0,0	0,0	0,0	0,0	0,0
— Crédits à l'exportation	86,0	86,1	87,8	83,7	81,7	72,2	82,0	71,0
— Autres crédits	1,1	1,3	0,9	1,4	1,1	1,7	1,5	1,8
Crédits à court terme	123,1	61,3	54,1	88,5	22,4	8,6	18,3	13,0
— Crédits à l'exportation	21,5	6,4	13,9	30,2	7,9	3,1	6,1	4,5
— Autres crédits	101,6	54,9	40,2	58,3	14,5	5,5	12,2	8,5

XX - 3. — BANK OF ENGLAND

(billions of £)¹

	1983 February 28	1984 February 29	1985 February 28	1986 February 28	1985 November 6	1986 November 5	1985 December 4	1986 December 10
ISSUE DEPARTMENT								
Notes Issued :								
In Circulation	11.0	11.5	12.0	12.3	12.0	12.6	12.4	13.3
In Banking Department	0.0	0.0	0.0	0.0	0.0	0.0	0.0	0.0
Total ...	11.0	11.5	12.0	12.3	12.0	12.6	12.4	13.3
Government Debt	0.0	0.0	0.0	0.0	0.0	0.0	0.0	0.0
Other Government Securities	3.3	2.0	2.0	2.0	2.0	4.0	0.9	1.9
Other Securities	7.7	9.5	10.0	10.3	10.0	8.6	11.5	11.4
Total ...	11.0	11.5	12.0	12.3	12.0	12.6	12.4	13.3
BANKING DEPARTMENT								
Capital	0.0	0.0	0.0	0.0	0.0	0.0	0.0	0.0
Public Deposits	0.6	0.2	4.2	3.9	2.2	0.1	0.7	0.1
(including Exchequer, National Loans Fund, National Debt Commissioners and Dividend Accounts)								
Special Deposits	0.0	0.0	0.0	0.0	0.0	0.0	0.0	0.0
Bankers' Deposits	0.7	0.8	0.7	0.9	0.8	0.9	0.8	0.9
Reserves and Other Accounts	2.2	1.5	1.7	1.7	1.5	1.7	1.4	1.6
Total ...	3.5	2.5	6.6	6.5	4.5	2.7	2.9	2.6
Government Securities	0.3	0.4	0.5	0.6	0.6	0.5	0.5	0.6
Advances and Other Accounts	1.4	0.5	1.0	0.7	0.5	0.7	0.6	0.9
Premises, Equipment and Other Securities	1.8	1.6	5.1	5.2	3.4	1.5	1.8	1.1
Notes	0.0	0.0	0.0	0.0	0.0	0.0	0.0	0.0
Coin	0.0	0.0	0.0	0.0	0.0	0.0	0.0	0.0
Total ...	3.5	2.5	6.6	6.5	4.5	2.7	2.9	2.6

¹ 1 billion = 1,000,000,000.

XX - 4. — FEDERAL RESERVE BANKS¹

(billions of \$)²

	1982 December 31	1983 December 31	1984 December 31	1985 December 31	1985 November 6	1986 November 5	1985 December 4	1986 December 10
ASSETS								
Gold certificate account	11.2	11.1	11.1	11.1	11.1	11.1	11.1	11.1
Special Drawing Rights certificate account	4.6	4.6	4.6	4.7	4.7	5.0	4.7	5.0
Coin	0.4	0.4	0.4	0.5	0.5	0.5	0.5	0.5
Loans and securities	151.0	162.2	173.2	194.3	183.1	201.9	195.8	206.1
<i>Loans</i>	0.7	0.9	3.6	3.1	2.5	3.5	3.9	0.4
<i>Acceptances</i>	1.5	0.4	0.0	0.0	0.0	0.0	0.0	0.0
<i>Federal agency obligations</i>	9.5	8.9	8.8	9.9	8.2	8.0	9.7	7.8
<i>U.S. Government securities</i>	139.3	152.0	160.8	181.3	172.4	190.4	182.2	197.9
Items in process of collection	13.0	11.6	6.8	11.7	8.0	6.8	7.3	8.4
Other assets	9.9	8.7	12.4	15.3	15.1	16.7	14.5	16.1
Total assets ...	190.1	198.6	208.5	237.6	222.5	242.0	233.9	247.2
LIABILITIES AND CAPITAL ACCOUNTS								
Federal Reserve notes	142.0	157.1	168.3	181.4	175.3	186.8	178.5	191.6
Deposits	34.3	26.1	28.3	39.5	34.4	42.5	42.2	43.3
<i>Depository institutions</i>	26.5	21.4	21.8	28.6	29.8	38.0	39.1	38.7
<i>U.S. Treasury-general account</i>	5.0	3.7	5.3	9.4	3.9	3.7	2.3	3.9
<i>Foreign-official accounts</i>	0.3	0.2	0.3	0.5	0.2	0.3	0.3	0.2
<i>Other</i>	2.5	0.8	0.9	1.0	0.5	0.5	0.5	0.5
Deferred availability cash items ³	8.8	10.0	6.0	10.7	6.7	6.4	6.8	6.0
Other liabilities and accrued dividends ...	2.3	2.5	2.7	2.4	2.2	2.3	2.4	2.2
Capital accounts	2.7	2.9	3.2	3.6	3.9	4.0	4.0	4.1
Total liabilities and capital accounts.....	190.1	198.6	208.5	237.6	222.5	242.0	233.9	247.2

¹ Consolidated statement of condition of the twelve Federal Reserve Banks

² 1 billion = 1,000,000,000.

³ Due to accounting corrections, figures at end of year do not match exactly the weekly data.

XX - 7. — DEUTSCHE BUNDESBANK

(Milliarden DM)

	1982 31. Dez.	1983 31. Dez.	1984 31. Dez.	1985 31. Dez.	1985 7. Nov.	1986 7. Nov.	1985 7. Dez.	1986 7. Dez.
AKTIVA								
Währungsreserven	84,4	81,5	81,6	83,6	80,7	94,9	82,0	93,0
Gold	13,7	13,7	13,7	13,7	13,7	13,7	13,7	13,7
Reserveposition im Internationalen Währungs- fonds und Sonderziehungsrechte	12,2	14,6	16,1	13,2	15,2	12,6	15,1	13,0
Forderungen an den Europäischen Fonds für währungspolitische Zusammenarbeit im Rah- men des Europäischen Währungssystems ...	19,6	15,4	14,3	17,2	13,4	17,5	13,4	15,4
Devisen und Sorten	38,9	37,8	37,5	39,5	38,4	51,1	39,8	50,9
Kredite und sonstige Forderungen an das Ausland	2,5	2,5	2,5	2,5	2,5	2,5	2,5	2,5
Kredite an inländische Kreditinstitute	74,8	85,5	96,3	105,3	97,2	78,5	102,5	88,4
Inlandswechsel	46,7	46,6	47,8	44,1	45,6	40,9	45,5	40,5
Im Offenmarktgeschäft mit Rücknahmeverein- barung angekaufte Inlandswechsel und Wert- papiere	9,1	16,2	25,7	41,6	34,2	16,2	38,6	25,5
Auslandswechsel	7,0	9,4	14,8	17,3	17,4	21,4	18,4	21,8
Lombardforderungen	12,0	13,3	8,0	2,3	0,0	0,0	0,0	0,6
Kredite und Forderungen an öffentliche Haushalte	10,1	9,6	11,1	8,9	10,1	14,3	13,2	12,6
Kassenkredite (Buchkredite)	1,4	0,9	2,4	0,2	1,4	5,6	4,5	3,9
Schatzwechsel und unverzinsliche Schatzanwei- sungen	0,0	0,0	0,0	0,0	0,0	0,0	0,0	0,0
Ausgleichsforderungen und unverzinsliche Schuldverschreibung	8,7	8,7	8,7	8,7	8,7	8,7	8,7	8,7
Kredite an Bundesbahn und Bundespost	0,0	0,0	0,0	0,0	0,0	0,0	0,0	0,0
Wertpapiere	5,4	7,8	4,3	4,1	4,1	5,6	4,1	5,3
Deutsche Scheidemünzen	1,1	1,0	1,0	1,0	1,0	0,9	1,0	0,9
Postgiro Guthaben	0,2	0,2	0,1	0,2	0,1	0,2	0,2	0,2
Sonstige Aktiva	7,8	9,0	11,3	11,3	6,0	5,2	4,8	5,5
Insgesamt ...	186,3	197,1	208,2	216,9	201,7	202,1	210,3	208,4
PASSIVA								
Banknotenumlauf	88,6	96,1	100,6	105,4	100,5	109,3	107,4	116,2
Einlagen von Kreditinstituten	51,9	52,7	54,3	55,8	48,5	44,5	51,9	41,8
auf Girokonten	51,9	52,7	54,3	55,8	48,5	44,5	51,9	41,8
sonstige	0,0	0,0	0,0	0,0	0,0	0,0	0,0	0,0
Einlagen von öffentlichen Haushalten	1,3	2,1	1,0	2,3	3,0	1,1	0,6	0,7
Bund	0,7	1,5	0,4	1,2	1,6	0,1	0,1	0,1
Lastenausgleichsfonds und E.R.P.-Sondervermö- gen	0,2	0,0	0,0	0,0	0,0	0,0	0,0	0,0
Länder	0,3	0,6	0,5	1,1	1,4	1,0	0,5	0,6
Andere öffentliche Einleger	0,1	0,0	0,1	0,0	0,0	0,0	0,0	0,0
Einlagen von anderen inländischen Einlegern ...	3,5	3,2	2,8	1,6	2,6	1,8	3,2	3,3
Bundesbahn	0,0	0,0	0,0	0,0	0,0	0,0	0,0	0,0
Bundespost (einschl. Postgiro- und Postspar- kassenämter)	2,9	2,6	2,1	0,7	2,0	1,3	2,6	2,7
Sonstige Einleger	0,6	0,6	0,7	0,9	0,6	0,5	0,6	0,6
Verbindlichkeiten gegenüber Kreditinstituten ...	0,0	0,0	0,0	0,0	0,0	0,0	0,0	0,0
Verbindlichkeiten aus abgegebenen Mobilisierungs- und Liquiditätspapieren	4,6	6,3	6,5	8,8	5,7	5,9	5,8	5,8
Verbindlichkeiten aus dem Auslandsgeschäft ...	12,0	9,8	11,4	14,6	13,9	19,7	14,0	19,5
Einlagen ausländischer Einleger	9,5	9,8	11,4	14,6	13,9	19,7	14,0	19,5
Sonstige	2,5	0,0	0,0	0,0	0,0	0,0	0,0	0,0
Verbindlichkeiten gegenüber dem Europäischen Fonds für währungspolitische Zusammenarbeit im Rahmen des Europäischen Währungssystems	—	—	—	—	—	—	—	—
Ausgleichsposten für zugewiesene Sonderziehungs- rechte	3,2	3,5	3,7	3,3	3,7	3,3	3,7	3,3
Sonstige Passiva	21,2	23,4	27,9	25,1	23,8	16,5	23,7	17,8
Insgesamt ...	186,3	197,1	208,2	216,9	201,7	202,1	210,3	208,4

XX - 8. — BANQUE NATIONALE SUISSE

(milliards de francs suisses)

	1982 31 décembre	1983 31 décembre	1984 31 décembre	1985 31 décembre	1985 10 octobre	1986 10 octobre	1985 8 novembre	1986 10 novembre
ACTIF								
Encaisse-or	11,9	12,1	12,1	12,1	11,9	11,9	11,9	11,9
Devises	31,9	32,7	38,9	38,1	37,2	36,1	37,7	36,7
Droits de tirage spéciaux	0,0	0,0	0,0	0,0	0,0	0,0	0,0	0,0
Portefeuille suisse :								
valeurs escomptées	2,1	2,5	2,4	2,4	0,2	0,1	0,2	0,1
bons du Trésor de la Confédération ¹	0,1	0,2	0,3	0,4	0,0	0,0	0,0	0,0
Avances sur nantissement	1,6	2,4	2,7	3,0	0,0	0,0	0,0	0,0
Titres :								
pouvant servir de couverture	0,1	0,1	0,1	0,2	0,2	0,1	0,1	0,1
autres	1,2	1,5	1,7	1,7	1,7	1,9	1,7	1,9
Correspondants en Suisse	0,3	0,3	0,5	0,5	0,0	0,1	0,1	0,1
Autres postes de l'actif	0,2	0,1	0,0	0,1	0,3	0,4	0,3	0,5
Total	49,4	51,9	58,7	58,5	51,5	50,6	52,0	51,3
PASSIF								
Capital social et fonds de réserve	0,1	0,1	0,1	0,1	0,1	0,1	0,1	0,1
Billets en circulation	24,5	24,7	26,5	25,8	23,2	23,7	23,4	23,9
Engagements à vue :								
comptes de virements des banques et sociétés financières en Suisse	14,0	14,2	14,2	14,1	7,8	7,9	6,9	7,8
autres engagements à vue	1,7	1,0	1,2	2,6	1,3	1,5	2,4	2,0
Réserves minimales des banques sur :								
les engagements en Suisse	0,0	0,0	0,0	0,0	0,0	0,0	0,0	0,0
les engagements envers l'étranger	0,0	0,0	0,0	0,0	0,0	0,0	0,0	0,0
Engagements à terme :								
bons émis par la Banque	0,2	0,0	0,0	0,0	0,0	0,0	0,0	0,0
Autres postes du passif	8,9	11,9	16,7	15,9	19,1	17,4	19,2	17,5
Total	49,4	51,9	58,7	58,5	51,5	50,6	52,0	51,3

¹ Y compris créances comptables à court terme.

XX - 9. — BANQUE DES REGLEMENTS INTERNATIONAUX

Situation en milliards de francs or¹ [unités de 0,29032258... gramme d'or fin (art. 4 des statuts)]

	1984 31 décembre	1985 31 décembre	1985 31 octobre	1986 31 octobre	1985 30 novembre	1986 30 novembre
ACTIF						
Or	5,1	5,1	5,1	5,1	5,1	5,1
Espèces en caisse et avoirs bancaires à vue	0,0	0,0	0,0	0,0	0,0	0,0
Bons du Trésor	0,5	1,2	0,5	0,6	0,8	0,8
Dépôts à terme et avances	14,0	18,0	16,4	17,6	17,2	16,7
Or :						
à 3 mois au maximum	0,0	0,0	0,0	0,1	0,0	0,1
à plus de 3 mois	0,0	0,0	0,0	0,0	0,0	0,0
Monnaies						
à 3 mois au maximum	12,3	16,4	14,4	15,9	15,4	14,8
à plus de 3 mois	1,7	1,6	2,0	1,6	1,8	1,8
Titres à terme	3,1	3,5	3,2	2,7	3,4	2,6
à 3 mois au maximum	1,9	2,4	1,7	1,6	2,1	1,4
à plus de 3 mois	1,2	1,1	1,5	1,1	1,3	1,2
Divers	0,0	0,0	0,0	0,0	0,0	0,0
<i>Total de l'actif</i>	22,7	27,8	25,2	26,0	26,5	25,2
PASSIF						
Capital ¹ :						
Actions libérées de 25 p.c.	0,3	0,3	0,3	0,3	0,3	0,3
Réserves	0,8	0,9	0,8	0,9	0,8	0,9
Fonds de réserve légale	0,0	0,1	0,0	0,0	0,0	0,0
Fonds de réserve générale	0,5	0,5	0,5	0,5	0,5	0,5
Fonds spécial de réserve de dividendes	0,0	0,0	0,0	0,0	0,0	0,0
Fonds de réserve libre	0,3	0,3	0,3	0,4	0,3	0,4
Dépôts (or)	4,4	4,4	4,4	4,5	4,4	4,5
Banques centrales :						
à vue	4,3	4,4	4,4	4,4	4,4	4,5
à 3 mois au maximum	0,1	0,0	0,0	0,0	0,0	0,0
à plus de 3 mois	0,0	0,0	0,0	0,0	0,0	0,0
Autres déposants :						
à vue	0,0	0,0	0,0	0,0	0,0	0,0
Dépôts (monnaies)	16,8	21,6	19,1	19,4	20,4	18,6
Banques centrales :						
à vue	0,3	0,8	0,7	1,9	0,9	1,6
à 3 mois au maximum	15,4	19,5	17,1	15,9	18,4	15,4
à plus de 3 mois	1,0	0,6	1,1	0,6	0,8	0,6
Autres déposants :						
à vue	0,0	0,0	0,0	0,0	0,0	0,0
à 3 mois au maximum	0,1	0,7	0,2	1,0	0,3	1,0
à plus de 3 mois	0,0	0,0	0,0	0,0	0,0	0,0
Divers	0,4	0,6	0,6	0,9	0,6	0,9
<i>Total du passif</i>	22,7	27,8	25,2	26,0	26,5	25,2
¹ Capital autorisé	1,5	1,5	1,5	1,5	1,5	1,5
Capital émis	1,2	1,2	1,2	1,2	1,2	1,2

¹ Les éléments d'actif et de passif en dollars E.U. sont convertis au cours de \$ E.U. 208 l'once d'or fin (équivalent à 1 franc-or = \$ E.U. 1,94149...) et tous les autres éléments en monnaies sur la base des cours du marché par rapport au dollar E.U.

Bibliografische referenties : Banque de France : « Compte rendu ». — Bank of England : « Report and accounts ». — Board of Governors of the Federal Reserve system : « Annual report ». — De Nederlandsche Bank : « Verslag over het boekjaar ». — Banca d'Italia : « Relazione Annuale ». — Geschäftsbericht der Deutschen Bundesbank. — Banque Nationale Suisse : « Rapports ». — Banque des règlements internationaux : « Rapports ».

ECONOMISCHE WETGEVING

NOVEMBER 1986

De verstrekte inlichtingen betreffen de bepalingen die van bijzonder belang zijn voor de algemene economie van het land en, in principe, in het Belgisch Staatsblad of het Publikatieblad van de Europese Gemeenschappen werden bekendgemaakt tijdens de aangeduide periode.

Met het oog op het vergemakkelijken van het onderzoekswerk worden de teksten als volgt samengebracht :

1. *Algemeenheden ;*
2. *Economische en financiële reglementering ;*
3. *Fiscale reglementering ;*
4. *Begrotingen, schulden en rekeningen van de overheid ;*
 - 4.1. *Europese Gemeenschappen ;*
 - 4.2. *Belgische Staat ;*
 - 4.3. *Gemeenschappen en Gewesten ;*
 - 4.4. *Lokale overheden ;*
5. *Sociale reglementering ;*
 - 5.1. *Arbeid ;*
 - 5.2. *Sociale zekerheid en bijstand ;*
6. *Buitenlandse economische en financiële betrekkingen ;*
7. *Diversen.*

De teksten worden voorafgegaan door alfabetisch geklasseerde sub-rubrieken ; binnen deze sub-rubrieken wordt chronologisch gerangschikt.

De meest belangrijke teksten worden integraal overgenomen. De andere worden enkel vermeld, eventueel gevolgd door een cursief gedrukte verklarende nota.

De volgende afkortingen worden gebruikt :

BLEU voor Belgisch-Luxemburgse Economische Unie, BLIW voor Belgisch-Luxemburgs Instituut voor de Wissel, BTW voor belasting over de toegevoegde waarde ; EG voor Europese Gemeenschappen ; EEG voor Europese Economische Gemeenschap ; EGKS voor Europese Gemeenschap voor Kolen en Staal ; Euratom voor Europese Gemeenschap voor Atoomenergie, K.B. voor Koninklijk Besluit.

1. — ALGEMEENHEDEN

EUROPESE GEMEENSCHAPPEN.

Toetreding van Spanje en Portugal. Wijzigingen van bestaande teksten.

Zie onder 6. : Invoer — Uitvoer — Doorvoer.

2. — ECONOMISCHE EN FINANCIËLE REGLEMENTERING

FINANCIËLE INSTELLINGEN

Kredietinstellingen. Richtlijn 77/780/EEG. Toepassingsgebied. Wijziging.

Richtlijn 86/524/EEG van de Raad van 27 oktober 1986 tot wijziging van Richtlijn 77/780/EEG voor wat betreft de lijst van permanent van haar toepassing uitgesloten kredietinstellingen, *Publikatieblad* n° L 309 van 4 november 1986, bl. 15

Uittreksel

2. Zij heeft geen betrekking op de werkzaamheden van :

- de centrale banken van de Lid-Staten ;
- de postcheque- en girodiensten ;
- in België, het Herdisconterings- en Waarborginstituut, de nationale en gewestelijke investeringsmaatschappijen, de gewestelijke ontwikkelingsmaatschappijen, de Nationale Maatschappij voor de Huisvesting en haar erkende maatschappijen, de Nationale Landmaatschappij en haar erkende maatschappijen.

HUISVESTING.

Brusselse Gewest. Confortwerken. Toelagen.

Koninklijk besluit van 10 oktober 1986 betreffende de toekenning aan particulieren van toelagen voor het verrichten van confortwerken in gebouwen gelegen in het Brusselse Gewest, *Staatsblad*, 1 november 1986, bl. 14985.

Ministerieel besluit van 17 oktober 1986 houdende uitvoering van het koninklijk besluit d.d. 10 oktober 1986, betreffende de toekenning aan particulieren van toelagen voor het verrichten van confortwerken in gebouwen gelegen in het Brusselse Gewest, *Staatsblad*, 1 november 1986, bl. 14988.

Waalse gewest. Verzekering tegen inkomensverlies.

Besluit van de Waalse Gewestexecutieve van 20 november 1986 tot instelling van een verzekering tegen het risico van inkomensverlies ingevolge verlies van betrekking of werkongeschiktheid, *Staatsblad*, 29 november 1986, bl. 16255.

INSTELLINGEN VAN OPENBAAR NUT.

Afschaffing of herstructurering. Overgang van personeelsleden.

Het Staatsblad van 29 november publiceert een reeks K.B.'s betreffende de overgang van personeelsleden van het Fonds voor de bouw van ziekenhuizen en medisch-sociale inrichtingen, van het Nationaal Werk voor Kinderwelzijn, van de Nationale Maatschappij der Waterleidingen, van de Rijksdienst voor Arbeidsvoorziening, van de Nationale Maatschappij voor de Huisvesting en van de Nationale Landmaatschappij.

Waalse Regionale Maatschappij voor de Huisvesting.

Decreet van 15 oktober 1986 tot wijziging van het decreet van 25 oktober 1984 tot instelling van de Waalse Regionale Maatschappij voor de Huisvesting, *Staatsblad*, 27 november 1986, bl. 16120.

INTELLECTUELE RECHTEN.

Octrooien. Procedure.

Verdrag tot samenwerking inzake octrooien, en Uitvoeringsreglement, opge- maakt te Washington op 19 juni 1970. Beslissingen betreffende de artikels 22.2) en 39.1)a) van het Verdrag en wijzigingen van het Uitvoeringsreglement aangenomen door de Algemene Vergadering van de Internationale Unie voor samenwerking inzake octrooi- en (PCT Unie) op 3 februari 1984, *Staatsblad*, 14 november 1986, bl. 15453.

Warenmerken. Eenvormige Beneluxwet. Uitvoeringsreglement. Wijziging.

Tweede Protocol, ondertekend te Brussel op 10 november 1983, houdende wijziging van het uitvoeringsreglement van de Eenvormige Beneluxwet op de Warenmerken, *Staatsblad*, 25 november 1986, bl. 15907.

NORMALISATIE.

Bekrachtiging van normen. Procedure.

Koninklijk besluit van 23 oktober 1986 tot wijziging van het koninklijk besluit van 30 juli 1976, betreffende de bekrachtiging of de registratie van de door het Belgisch Instituut voor Normalisatie openbaar gemaakte normen, *Staatsblad*, 5 november 1986, bl. 15121.

ONDERWIJS.

Hoger onderwijs. Rationalisatie en organisatie.

Koninklijk besluit n^o 460 van 17 september 1986 tot vaststelling van het rationalisatieplan en het programmatieplan van het hoger onderwijs van het korte type en tot wijziging van de wetgeving betreffende de organisatie van het hoger onderwijs van het lange type, *Staatsblad*, 8 november 1986, bl. 15313.

PRIJZEN EN TARIEVEN.

Prijsverhogingen.

Ministerieel besluit van 6 november 1986 tot reglementering van de prijsverhogingen, *Staatsblad*, 19 november 1986, bl. 15646.

De producenten en de invoerders mogen de prijzen slechts verhogen na eerst de toelating te hebben bekomen van de Minister van Economische zaken.

Uittreksel

De Minister kan prijsverhogingen toestaan om redenen van economische noodzaak ingevolge bij de Prijzdienst ingediende aanvragen, hetzij individueel door de onderneming, hetzij collectief door tussenkomst van hun beroepsorganisatie.

De Minister kan weigeren op een collectieve aanvraag tot prijsverhoging in te gaan, wanneer het voorgelegde dossier niet voldoende is om de gegrondheid van de aanvraag te beoordelen of wanneer hij van oordeel is dat de collectief aangevraagde prijsverhoging de concurrentie belemmert. De weigering moet aan de betrokken beroepsorganisatie worden medegedeeld binnen een termijn van een maand te rekenen vanaf de ontvangst van de aanvraag.

STATISTIEKEN.

Arbeidskrachten. Steekproefenquête. Voorjaar 1987.

Verordening (EEG) n^o 3605/86 van de Raad van 24 november 1986 betreffende de organisatie van een steekproefenquête naar de arbeidskrachten in het voorjaar van 1987, *Publikatieblad* n^o L 335 van 28 november 1986, bl. 1.

Belgische bevolking.

Het Nationaal Instituut voor de Statistiek publiceert in het Staatsblad van 7 november 1986 de cijfers van de loop van de bevolking tijdens het jaar 1985 en deze van de bevolking, per gemeente, op 1 januari 1986.

Rijksregister van de natuurlijke personen.

Centra voor informatica

Koninklijk besluit van 27 oktober 1986 betreffende de erkenning van het informaticacentrum « Centrum voor Informatika Provincies Antwerpen en Limburg » c.v. voor het uitvoeren van opdrachten bij het Rijksregister van de natuurlijke personen, *Staatsblad*, 27 november 1986, bl. 16112.

Koninklijk besluit van 27 oktober 1986 betreffende de erkenning van het informaticacentrum « Centre d'informatique de Gestion et de Recherche » v.z.w., afgekort : « C.I.G.E.R. », voor het uitvoeren van opdrachten bij het Rijksregister van de natuurlijke personen, *Staatsblad*, 27 november 1986, bl. 16113.

Verlening van toegang. Rijkswacht.

Koninklijk besluit van 19 september 1986 waarbij aan de Rijkswacht toegang wordt verleend tot het Rijksregister van de natuurlijke personen, *Staatsblad*, 5 november 1986, bl. 15093.

WISSELAGENTEN.

Waarborgkas van de wisselagenten. Statuten.

Koninklijk besluit van 19 november 1986 houdende de statuten van de Waarborgkas van de wisselagenten, *Staatsblad*, 29 november 1986, bl. 16239.

Deze als publiekrechtelijk persoon en onder de vorm van een coöperatieve vennootschap opgerichte kas heeft onder meer tot doel geheel of gedeeltelijk de goede afloop te verzekeren van de beroepsverbintenissen van de wisselagenten en -correspondenten, toezicht te houden op hun financiële toestand en hun boekhouding na te gaan.

Uittreksel

Art. 14. — Er wordt in het patrimonium van de Kas een waarborgfonds opgericht dat gestijfd wordt met het gedeelte van de courtages dat overeenkomstig artikel 95, derde lid van titel V van boek I van het Wetboek van koophandel wordt bepaald. De opbrengst van de beleggingen van de aldus ingezamelde kapitalen maakt deel uit van dit fonds.

Er wordt in het patrimonium van de Kas een aanvullend waarborgfonds opgericht dat gestijfd wordt met de geldmiddelen andere dan deze beoogd in het eerste lid.

Deze fondsen zijn bestemd voor het aanzuiveren van de beroepsverbintenissen van de leden voor zover deze verbintenissen betrekking hebben op de roerende waarden.

Zij interveniëren preventief of in geval van faillissement of gerechtelijk akkoord van deze leden. In geval van financiële interventies van de Kas in het aanzuiveren van deze verbintenissen, worden de afnemingen bij voorrang op het waarborgfonds verricht.

Het geheel van de interventies per boekjaar mag 50 pct. van het geheel der financiële activa van de Kas, zoals die voortvloeien uit de waarde die blijkt uit de laatste balans, niet overschrijden.

De schadeloosstelling van de schuldeisers geschiedt na de opstelling van de jaarbalans als volgt :

- a) in geval van faillissement, worden de door de curator reeds verrichte uitdelingen afgetrokken van de als gefundeerd erkende schuldvordering ;
- b) elke schuldeiser wordt eerst volledig terugbetaald ten belope van 250.000 F ;
- c) het saldo van de schuldvorderingen wordt vervolgens in de loop van een tweede verrichting terugbetaald.

Elk van de twee door-het zesde lid, littera's *b*) en *c*) beoogde schadeloosstellingen wordt eventueel verminderd door toepassing van een evenredige verdeling, wanneer het geheel van de interventies per boekjaar de door het vijfde lid bepaalde grens overschrijdt.

De regels inzake schadeloosstelling, alsook de regels inzake beheer van de fondsen worden door het algemeen reglement bepaald.

Art. 25. — De directeur-zaakvoerder organiseert en leidt, binnen het kader van het algemeen reglement, het toezicht op de financiële toestand en het nazicht van de boekhouding van de leden.

In de uitoefening van deze opdracht kan hij, binnen de grenzen en onder de voorwaarden bepaald in het algemeen reglement, ter plaatse inzage nemen van alle boekingsstukken die betrekking hebben op de financiële toestand van de leden. Hij kan hun eveneens alle inlichtingen vragen welke met die toestand verband houden.

De directeur-zaakvoerder kan met de instemming van de raad van bestuur de overlegging vragen van de staat der activa en passiva en van de resultatenrekening van een lid, zoals die documenten met toepassing van de wet van 17 juli 1975 worden bijgehouden. Hij kan eveneens overlegging vragen van bestanddelen van de boekhouding per rubriek geglobaliseerd die betrekking hebben op de verschillende verbintenissen van de wisselagent.

Deze documenten kunnen worden vervangen door attesten afgegeven door een bedrijfsrevisor die door de raad van bestuur van de Kas is erkend.

3. — FISCALE REGLEMENTERING

BELASTING OVER DE TOEGEVOEGDE WAARDE.

Dertiende EEG Richtlijn.

Dertiende 86/560/EEG Richtlijn van de Raad van 17 november 1986 betreffende de harmonisatie van de wetgevingen der Lid-Staten inzake omzetbelasting — Regeling voor de teruggaaf van de belasting over de toegevoegde waarde aan niet op het grondgebied van de Gemeenschap gevestigde belastingplichtigen, *Publikatieblad* n^o L 326 van 21 november 1986, bl. 40.

INKOMSTENBELASTING.

Aftrekbare sociale voordelen. Beperkende lijst.

Het Ministerie van Financiën publiceert het volgende bericht in het Staatsblad van 28 november 1986 :

Beperkende lijst van uitgaven die bij de onderneming aftrekbaar en bij de genietters niet belastbaar zijn

Gezelschapsreizen van maximaal één dag voor het personeel.

Organisatiekosten en geringe geschenken ter gelegenheid van St.-Niklaas, Kerst- of Nieuwjaarsfeesten voor het personeel.

Occasionele terbeschikkingstelling van een vergaderzaal aan een groep die deel uitmaakt van het personeel.

Bedeling van soep, koffie, thee, bier of frisdranken tijdens de werkuren.

Voordeel uit de verplichte deelneming, in uitvoering van een arbeidsreglement, aan een economaat of in een kledingsfonds of uit de aansluiting bij een medische of farmaceutische dienst.

Geringe geschenken in natura en deelneming aan feestelijkheden bij de overhandiging van eretekens aan personeelsleden en bij hun pensionering.

Coördinatiecentra.

Koninklijk besluit van 3 november 1986 tot vaststelling van de criteria betreffende het multinationale karakter van de groep waarvan een coördinatiecentrum deel uitmaakt, *Staatsblad*, 20 november 1986, bl. 15709.

Uittreksel

Artikel 1. — Voor de toepassing van artikel 3, 1^o, a, van het koninklijk besluit n^o 187 van 30 december 1982, ingevoegd door de wet van 27 december 1984 en vervangen door de wet van 4 augustus 1986, wordt aangemerkt als een groep met multinationaal karakter, de groep die gelijktijdig de drie volgende voorwaarden vervult :

— het buitenlands eigen vermogen van de groep bedraagt ten minste 500 miljoen F of 20 pct. van het geconsolideerd eigen vermogen van de groep ;

— de groep bezit in het buitenland, sedert 1 januari van het tweede jaar voorafgaand aan dat van de aanvraag tot erkenning als coördinatiecentrum, ononderbroken in ten minste vier verschillende landen een dochtervennootschap ;

— de groep verwezenlijkt ten minste 5 miljard F of 20 pct. van de totale geconsolideerde omzet in het buitenland.

4. — BEGROTINGEN, SCHULDEN EN REKENINGEN VAN DE OVERHEID

4.2. BELGISCHE STAAT.

STAATSUITGAVEN.

Begroting 1985 van de Diensten van de Eerste Minister. Aanpassing.

Wet van 24 november 1986 houdende aanpassing van de begroting van de Diensten van de Eerste Minister voor het begrotingsjaar 1985, *Staatsblad*, 28 november 1986, bl. 16173.

Uitgaven van het gewestelijk beleid. 1986.

Koninklijk besluit van 23 oktober 1986 tot vaststelling van de cijfers overeenstemmend met de verdelingscriteria van de globale som voorbehouden voor de uitgaven van het gewestelijk beleid voor 1986, *Staatsblad*, 27 november 1986, bl. 16110.

Cijfers die als basis dienen voor het verdelen van de in de Rijksbegroting voorbehouden globale som voor het dekken van de aangelegenheden bedoeld in het artikel 107quater van de Grondwet.

Voorlopige kredieten. 1986.

Wet van 31 oktober 1986 waarbij voorlopige kredieten worden geopend voor het begrotingsjaar 1986 en die bestemd zijn om de werking van de openbare diensten te verzekeren, *Staatsblad*, 5 november 1986, bl. 15086.

4.3. GEMEENSCHAPPEN EN GEWESTEN.

ALGEMEENHEDEN.

Saldi en lasten van het verleden. Successierechten 1985.

Koninklijk besluit van 10 oktober 1986 betreffende de saldi en de lasten van het verleden van de Gemeenschappen en de Gewesten, inzonderheid tot vaststelling van de verdeling van de successierechten van het jaar 1985, *Staatsblad*, 14 november 1986, bl. 15471.

VLAAMSE GEWEST.

Gemeentefonds.

Besluit van de Vlaamse Executieve van 17 september 1986 tot wijziging van het besluit van de Vlaamse Executieve van 19 januari 1983 tot vaststelling van de regelen inzake omslag van het deel van het Gemeentefonds dat aan de gemeenten van het Vlaamse Gewest toevalt, *Staatsblad*, 8 november 1986, bl. 15344.

WAALSE GEWEST.

Gemeentefonds. Bijzonder Fonds voor maatschappelijk welzijn.

Ministerieel besluit van 28 februari 1986 tot vaststelling voor het jaar 1986, van het percentage van het aan het Waalse Gewest toevallend deel van het Gemeentefonds tot stijving van het Bijzonder Fonds voor maatschappelijk welzijn, *Staatsblad*, 21 november 1986, bl. 15781.

5. — SOCIALE REGLEMENTERING

5.1. ARBEID.

ARBEIDSOVEREENKOMSTEN.

Vanaf 1 januari 1987 zullen de loonbedragen bepaald door artikels 65, 67, 69, 82, 84, 85 en 104 van de wet van 3 juli 1978 gezien hun indexering, als volgt worden aangepast :

- 677.000 F in plaats van 650.000 F;*
- 812.000 F in plaats van 780.000 F;*
- 1.354.000 F in plaats van 1.300.000 F.*

Deze bedragen komen in aanmerking voor het beoordelen van de geldigheid van de niet-mededingingsclausules, van de arbitrageclausules, voor de berekening van de opzeggingstermijn en van het recht op afwezigheid tijdens die termijn.

(Zie Staatsblad van 26 november 1986, bl. 16081.)

COLLECTIEVE ARBEIDSOVEREENKOMSTEN.

Collectieve arbeidsovereenkomst n^o 36 undecies. Uitzendkrachten.

Koninklijk besluit van 23 oktober 1986 waarbij algemeen verbindend wordt verklaard de collectieve arbeidsovereenkomst n^o 36undecies, gesloten op 7 oktober 1986 in de Nationale Arbeidsraad tot wijziging van de collectieve arbeidsovereenkomst n^o 36bis van 27 november 1981, betreffende de oprichting van een Fonds voor bestaanszekerheid voor de uitzendkrachten en vaststelling van zijn statuten, *Staatsblad*, 26 november 1986, bl. 16031.

GEWETENSBEZWAARDEN.

Het Staatsblad van 25 november 1986 publiceert een reeks koninklijke besluiten houdende aanwijzing of erkenning van publiek- of privaatrechtelijke instellingen.

INKOMSTENMATIGING.

Zelfstandigen. Consolidering.

Koninklijk besluit van 21 oktober 1986 tot uitvoering van artikel 2, § 4 van het koninklijk besluit n^o 464 van 25 september 1986 tot consolidering van de maatregelen inzake matiging van de inkomsten der zelfstandigen, *Staatsblad*, 13 november 1986, bl. 15403.

TEWERKSTELLING.

Bijzonder Tijdelijk Kader.

Koninklijk besluit n^o 472 van 28 oktober 1986 tot wijziging van de wet van 22 december 1977 betreffende de budgettaire voorstellen 1977-1978, *Staatsblad*, 20 november 1986, bl. 15722.

Koninklijk besluit n^o 473 van 28 oktober 1986 tot wijziging, wat het Derde Arbeidscircuit betreft, van het koninklijk besluit n^o 25 van 24 maart 1982 tot opzetting van een programma ter bevordering van de werkgelegenheid in de niet-commerciële sector, *Staatsblad*, 20 november 1986, bl. 15727

Koninklijk besluit van 29 oktober 1986 tot uitvoering van de artikelen 13, derde lid, en 16 van het koninklijk besluit n^o 25 van 24 maart 1982 tot opzetting van een programma ter bevordering van de werkgelegenheid in de niet-commerciële sector, *Staatsblad*, 20 november 1986, bl. 15739.

Koninklijk besluit van 29 oktober 1986 tot uitvoering van het koninklijk besluit n^o 25 van 24 maart 1982 tot opzetting van een programma ter bevordering van de werkgelegenheid in de niet-commerciële sector, *Staatsblad*, 20 november 1986, bl. 15742.

Koninklijk besluit van 29 oktober 1986 tot wijziging van het koninklijk besluit van 29 maart 1982 tot uitvoering van afdeling 3, Bijzonder Tijdelijk Kader, van hoofdstuk III van de wet van 22 december 1977 betreffende de budgettaire voorstellen 1977-1978, *Staatsblad*, 20 november 1986, bl. 15744.

Gesubsidieerde contractuelen.

Koninklijk besluit n^o 474 van 28 oktober 1986 tot opzetting van een stelsel van door de Staat gesubsidieerde contractuelen bij sommige plaatselijke besturen, *Staatsblad*, 20 november 1986, bl. 15711.

Koninklijk besluit van 29 oktober 1986 houdende wijziging van het koninklijk besluit n^o 474 van 28 oktober 1986 tot opzetting van een stelsel van door de Staat gesubsidieerde contractuelen bij sommige plaatselijke besturen, *Staatsblad*, 20 november 1986, bl. 15749.

VERLOF EN LOOPBAANONDERBREKINGEN.

Loopbaanonderbreking.

Onderwijs en psycho-medisch-sociale centra.

Koninklijk besluit van 5 november 1986 tot wijziging van het koninklijk besluit van 29 augustus 1985 betreffende de onderbreking van de beroepsloopbaan in het onderwijs en de psycho-medisch-sociale centra, *Staatsblad*, 15 november 1986, bl. 15534.

Statuut voor de ziekte- en invaliditeitsverzekering.

Koninklijk besluit van 5 november 1986 tot wijziging van het koninklijk besluit van 4 november 1963 tot uitvoering van de wet van 9 augustus 1963 tot instelling en organisatie van een regeling voor verplichte ziekte- en invaliditeitsverzekering, *Staatsblad*, 21 november 1986, bl. 15774.

5.2. SOCIALE ZEKERHEID EN BIJSTAND.

5.2.2. BIJZONDERE STELSLS. UITKERINGEN.

PENSIOENEN.

Brugrustpensioen.

Koninklijk besluit van 27 oktober 1986 tot uitvoering van de artikelen 5 en 6 van het koninklijk besluit n^o 95 van 28 september 1982 betreffende het brugrustpensioen voor werknemers, *Staatsblad*, 14 november 1986, bl. 15475.

Rustpensioen. Berekening.

Koninklijk besluit van 15 oktober 1986 tot vaststelling, voor het jaar 1986, van de breuk beoogd in artikel 127, § 2, 3^o, van de wet van 15 mei 1984 houdende maatregelen tot harmonisering in de pensioenregelingen, *Staatsblad*, 1 november 1986, bl. 14983.

WERKLOOSHEID.

Zie onder 5.2.2. : Ziekte- en invaliditeitsverzekering. Werkloosheid en ziekte.

ZIEKTE- EN INVALIDITEITSVERZEKERING.

Zie onder 5.1. : Verlof en loopbaanonderbrekingen. Loopbaanonderbreking. Statuut voor de ziekte- en invaliditeitsverzekering.

Geneeskundige verstrekkingen.

Verordening van 6 oktober 1986 tot wijziging van het koninklijk besluit van 24 december 1963 houdende verordening op de geneeskundige verstrekkingen inzake verplichte ziekte- en invaliditeitsverzekering, *Staatsblad*, 22 november 1986, bl. 15853.

Verordening van 20 oktober 1986 tot wijziging van het koninklijk besluit van 24 december 1963 houdende verordening op de geneeskundige verstrekkingen inzake verplichte ziekte- en invaliditeitsverzekering, *Staatsblad*, 22 november 1986, bl. 15853.

Werkloosheid en ziekte.

Verordening van 17 september 1986 tot wijziging van het koninklijk besluit van 31 december 1963 houdende verordening op de uitkeringen inzake verplichte ziekte- en invaliditeitsverzekering, *Staatsblad*, 5 november 1986, bl. 15097.

6. — BUITENLANDSE ECONOMISCHE EN FINANCIËLE BETREKKINGEN

BENELUX.

Gerechtshof.

Wet van 28 mei 1986 houdende goedkeuring van het Protocol, ondertekend te Brussel op 23 november 1984, tot wijziging en aanvulling van het Verdrag betreffende de instelling en het statuut van een Benelux-Gerechtshof, *Staatsblad*, 4 november 1986, bl. 15022.

Nadere voorzieningen met betrekking tot de samenstelling en de werking van het Benelux-Gerechtshof. Afschaffing van het Protocol van 25 oktober 1966.

INVOER — UITVOER — DOORVOER.

Het Publikatieblad n° L 321 van 15 november 1986 en n° L 338 van 29 november 1986 publiceert een reeks aanvullende protocols bij de overeenkomsten tussen EEG en verschillende derde landen, in verband met de toetreding van Spanje en Portugal tot de Gemeenschap.

Door Israël bezette gebieden.

Verordening (EEG) n^o 3363/86 van de Raad van 27 oktober 1986 betreffende de tariefregeling van toepassing op de invoer in de Gemeenschap van produkten van oorsprong uit de bezette gebieden, *Publikatieblad* n^o L 306 van 1 november 1986, bl. 103.

Toepassing op de door Israël bezette gebieden van de vrije toegang tot de Gemeenschap voor industrieprodukten en van een preferentiële tariefbehandeling voor bepaalde landbouwprodukten.

IJzer- en staalprodukten. Communautaire sancties tegen Zuid-Afrika. Uitvoering door België.

Ministerieel besluit van 31 oktober 1986 waarbij de invoer van sommige ijzer- en staalprodukten van oorsprong uit Zuid-Afrika aan vergunning onderworpen wordt, *Staatsblad*, 8 november 1986, bl. 15303.

Verenigde Staten van Amerika. Beperkingen.

Ministerieel besluit van 22 oktober 1986 ter opheffing van het ministerieel besluit van 28 februari 1984 waarbij de invoer van sommige goederen van oorsprong uit de Verenigde Staten van Amerika aan vergunning onderworpen wordt, *Staatsblad*, 4 november 1986, bl. 15026.

Voorwerpen van opvoedkundige, wetenschappelijke of culturele aard.

Wet van 25 april 1983 houdende goedkeuring van het Protocol met bijlagen bij de Overeenkomst van 22 november 1950 inzake de invoer van voorwerpen van opvoedkundige, wetenschappelijke of culturele aard, opgemaakt te New York op 1 maart 1977, *Staatsblad*, 18 november 1986, bl. 15589.

ONTWIKKELINGSSAMENWERKING.

Overeenkomst ACS-EEG. Derde overeenkomst ondertekend te Lomé op 8 december 1984. Financiering. Zesde Europees Ontwikkelingsfonds. Financieel reglement.

Financieel reglement 86/548/EEG van 11 november 1986 van toepassing op het Zesde Europees Ontwikkelingsfonds, *Publikatieblad* n^o L 325 van 20 november 1986, bl. 42.

VRIJ KAPITAALVERKEER IN DE EEG.

Richtlijn 86/566/EEG van de Raad van 17 november 1986 tot wijziging van de Eerste Richtlijn van 11 mei 1960 voor de uitvoering van artikel 67 van het Verdrag, Publikatieblad n^o L 332 van 26 november 1986, bl. 22.

Deze Richtlijn versterkt het vrije kapitaalverkeer i.v.m. de doeleinden van monetaire stabiliteit, van optimale verdeling van het Europese sparen en van de doeltreffendheid van de financiële markten, vastgesteld door het witboek voor de interne markt en het Delorsplan.

De categorieën van kapitaalverkeer worden in drie lijsten A, B en C in plaats van vier ingedeeld. Het kapitaalverkeer, vermeld in lijst A, wordt onvoorwaardelijk geliberaliseerd en de deviezenvergunningen worden automatisch verleend behoudens beroep op vrijwaringsmaatregelen. Voor het kapitaalverkeer, opgenomen in lijst B, worden de deviezenvergunningen automatisch verleend, maar deviezenbeperkingen voor de verwezenlijking van de doeleinden van de nationale economische politiek blijven mogelijk. De categorieën van lijst C die het speculatieve kapitaalverkeer opnemen, worden nog niet geliberaliseerd: de machtigings- en controleformaliteiten blijven behouden maar mogen niet verstrengd worden.

7. — DIVERSEN

CONVENTIES VAN GENEVE INZAKE GEWAPENDE KONFLIKTEN.

Aanvullende protocollen. Goedkeuring door België.

Wet van 16 april 1986 houdende goedkeuring van volgende Internationale Akten :
a) Aanvullend Protocol bij de Conventies van Genève van 12 augustus 1949 inzake de bescherming van de slachtoffers van internationale gewapende conflicten (Protocol I);
b) Aanvullend Protocol bij de Conventies van Genève van 12 augustus 1949 inzake de bescherming van de slachtoffers van niet-internationale gewapende conflicten (Protocol II), aangenomen te Genève op 8 juni 1977, *Staatsblad*, 7 november 1986, bl. 15196.

De reserves door België gemaakt zijn in het Staatsblad van 22 november 1986 gepubliceerd.

UITLEVERINGSVERDRAGEN.

België-Australië.

Uitleveringsverdrag tussen het Koninkrijk België en Australië, ondertekend te Brussel op 4 september 1985, *Staatsblad*, 13 november 1986, bl. 15397.

LITERATUUR
IN VERBAND MET DE ECONOMISCHE
EN FINANCIËLE AANGELEGHEDEN
DIE VAN BELANG ZIJN VOOR BELGIE

Onderstaande literatuurlijst sluit aan bij die welke in het voorafgaande Tijdschrift is gepubliceerd. De in aanmerking genomen werken en artikels zijn in alfabetische volgorde van resp. de auteurs en de tijdschriften geklasseerd. Bovendien dragen ze een of meer nummers van de decimale classificatie die bij de Nationale Bank in gebruik is. Een verkorte versie van die classificatie werd in het januarinummer 1974 gepubliceerd en kan op aanvraag verkregen worden bij de Documentatiedienst van de Nationale Bank van België, de Berlaimontlaan 5, 1000 Brussel. De volledige classificatie, evenals de vermelde werken en artikels, kunnen worden geraadpleegd in de Wetenschappelijke Bibliotheek van de Bank.

Er zij aan herinnerd dat deze literatuurlijst de jaarverslagen van instellingen noch de statistische bronnen overneemt.

*

**

ARBEIDSBLAD...

Loonmatiging.

(In : ARBEIDSBLAD, Brussel, 2, 1986 02, p. 147-164.)

BE 12

BELGISCH INSTITUUT VOOR VOORLICHTING EN DOCUMENTATIE.

De gezags- en andere departementen na het Sint-Annaplan. *(In : Feiten 6, 24 september 1986, n^o 27.)**Brussel, INBEL, 1986, 98 p.*

338.041. - 321.92

BANK BRUSSEL LAMBERT.

Klaar zien in het eigen ondernemingsproject; praktische gids.

Brussel, BBL, 1986, 39 + 19 p.

332.832. - 368.43 - 658.324.

BELGISCH...

Financiële evolutie van het regime der pensioenen voor werknemers tijdens de periode 1973-1983.

(In : BELGISCH TIJDSCHRIFT VOOR SOCIALE ZEKERHEID, Brussel, 1-2-3, 1986 01/03, p. 161-223.)

BE 24

342.526. - 336.024.

BELGISCH INSTITUUT VOOR VOORLICHTING EN DOCUMENTATIE.

De ziekenhuizen na het Sint-Annaplan. *(In : Feiten 4, 10 september 1986, n^o 25.)**Brussel, INBEL, 1986, 158 p.*

382.51 - 307.61

BERICHTEN...

De buitenlandse handel van de BLEU in 1985.

(In : BERICHTEN OVER DE BUITENLANDSE HANDEL, Brussel, 16, 1986 10, p. 1-44 Sup.)

BE 26

342.526. - 368.40

BELGISCH INSTITUUT VOOR VOORLICHTING EN DOCUMENTATIE.

De sociale zekerheid na het Sint-Annaplan. *(In : Feiten 5, 17 september 1986, n^o 26.)**Brussel, INBEL, 1986, 108 p.*

336.401. - 336.61 - 336.451.

342.526. - 336.830.

BOSSUYT, U.

Het Sint-Annaplan en de fiskale programmawet 1986.

(In : PARIBAS - EKONOMISCHE BERICHTEN - SPECIAAL NUMMER, Brussel, 36, 1986 10/12, p. 1-23.)

BE 64EN

CARTAPANIS, A.

Le bilan contrasté de cinq années de S.M.E.
(Cahiers du C.E.R.N.E.A., 17.)
Nanterre, Centre de Recherche pour une Nouvelle Economie Appliquée, 1985, 47 p.

DE GOLDS, M.

Elections sociales 1987. Les principales réformes.
(In : *ORIENTATIONS, Bruxelles, 10, 1986 10, p. 202-212.*)
BE 120

333.162. - 333.111.8 - 334.3
331.156.

343.535. - 347.736.

CECCHINI, G.L.

La Banca dei Regolamenti Internazionali; origini e sviluppi.
(Studi e Pubblicazioni della Rivista di Diritto Internazionale Privato et Processuale, 27.)
Padova, Cedam, 1986, XI + 282 p.

DE GROOTE, R.

Inleidende begrippen van het faillissement.
(In : *TIJDSCHRIFT VOOR ACCOUNTANTS EN BOEKHOUDERS, Antwerpen, 3, 1986 09, p. 3-11.*)
BE 556

331.30

658.325.

CONJUNCTUURBRIEF...

Recente economische ontwikkeling.
(In : *MINISTERIE VAN ECONOMISCHE ZAKEN - CONJUNCTUURBRIEF, Brussel, 10, 1986 10, p. 1-6.*)
BE 98DN

DELAHAUT, P.

L'actionnariat des salariés dans leur entreprise en Belgique (II).
(In : *GESTION 2000, Louvain-la-Neuve, 2, 1986, p. 15-33.*)
BE 10A

338.43

347.720.43 - 658.42

DAEMS, H.

Structurele kenmerken van de Vlaamse industrie, 1980-1985. (Rapport opgesteld op verzoek van de Vlaamse Regering.)
Brussel, Kabinet van de Voorzitter van de Vlaamse Regering, 1986, 76 p.

DE LEMBRE, E.

De praktijk van het commissariaat. Nut voor de onderneming.
(In : *TIJDSCHRIFT VOOR ECONOMIE EN MANAGEMENT, Leuven, 3, 1986 07/09, p. 273-284.*)
BE 171

342.2 - 342.50 - 342.51
342.52 - 342.53 - 342.55
321.68 - 321.67 - 352.

333.130.1 - 333.662. - 382.242.1
382.242.4

DELPEREE, F.

DEWEIRDT, E.

Le nouvel Etat belge.

Bruxelles, Edit. Labor, 1986, 199 p.

Rol van de Belgische banken op de euro-financiële markten.

(Aspecten en Documenten, 53.)

Brussel, B.V.B., 1986, 27 p.

332.832. - 368.43 - 658.324.

338.041. -- 321.92 - 338.43

DENAEYER, J.

DONCKELS, R. et al.

Historische benadering van structuur en modaliteiten van de financiering van de werknemerspensioenen.

(*In : BELGISCH TIJDSCHRIFT VOOR SOCIALE ZEKERHEID, Brussel, 1-2-3, 1986 01/03, p. 3-116.*)

BE 24

Nieuw ondernemerschap in Vlaanderen : nataliteit en mortaliteit ; pilootstudie op basis van 6 arrondissementen.

Brussel, Universitaire Faculteiten Sint-Aloysius, KMO-Studiecentrum, 1986, 189 p.

332.832.

331.30 - 331.31

DERYCKE, E.

ECONOMIE...

Pensioenen en het privé-pensioensparen.

(*In : SOCIALISTISCHE STANDPUNTEN, Brussel, 5, 1986 09/10, p. 12-22.*)

BE 155D

Bilan économique annuel 1986-1987.

(*In : ECONOMIE EUROPEENNE, Luxembourg, 29, 1986 07, p. 1-180.*)

EEC 3F

332.71

333.138.1 - 334.151.25

DE WACHTER, M. et al.

ECU...

Beroepssegregatie tussen mannen en vrouwen in België.

(*In : TIJDSCHRIFT VOOR ECONOMIE EN MANAGEMENT, Leuven, 3, 1986 07/09, p. 335-353.*)

BE 171

Ecu funds : the development of a new instrument for European investors.

(*In : ECU NEWSLETTER, Torino, 17, 1986 07, p. 19-27.*)

IT 11

338.731.

333.432.8 - 333.450. - 333.420.0
333.421.1 - 334.151.27

ENERGIE...

Quelles perspectives pour l'industrie du raffinage de pétrole dans la Communauté?

(In : *ENERGIE EN EUROPE, Luxembourg, 5, 1986 09, p. 17-19.*)

EEC 24

FAUGERE, J.-P.

La crise du système monétaire international.
(Voies de l'Histoire, Série « Temps Présent ».)

Paris, Minerve, 1986, 159 p.

08 - 331.100. - 331.156.
331.157.

334.154.33 - 380.3

EYSKENS...

Van der Wee, H. : De Belgische economie in de maalstroom van een halve eeuw, 1925-1985. (In : Gaston Eyskens 80.)

Tielt, Uitg. Lannoo, 1985, 57-118 p.

FOCSANEANU, L.

Réglementations nationales de prix et droit communautaire (IV). III. Jurisprudence de la Cour de Justice des Communautés européennes. B. Prix de produits industriels.

(In : *REVUE DU MARCHE COMMUN, Paris, 301, 1986 11, p. 527-548.*)

FR 58

08 - 331.157. - 333.481.
333.844.

332.18

EYSKENS...

Vandeputte, R. : Gaston Eyskens en de naoorlogse muntsanering. (In : Gaston Eyskens 80.)

Tielt, Uitg. Lannoo, 1985, 119-143 p.

FOERSTER, P.

Elections sociales 1987. Présentation de l'arrêté royal du 31 juillet 1986.

(In : *ORIENTATIONS, Bruxelles, 10, 1986 10, p. 198-201.*)

BE 120

08 - 323.2

312.6 - 332.601. - 338.43

EYSKENS...

Tindemans, L. : Vijftig jaar politieke geschiedenis van België of van de Eerste Wereldoorlog tot de Staatshervorming. (In : Gaston Eyskens 80.)

Tielt, Uitg. Lannoo, 1985, 19-56 p.

GEWESTELIJKE ECONOMISCHE RAAD
VOOR BRABANT.

Pendel en verplaatsingen te Brussel.

(In : *DOCUMENTATIENOTA'S, Brussel, 5, 1986 10, p. 1-14.*)

BE 64N

HENRARD, M.

Les élections sociales 1987. Les recours judiciaires.
(In : *ORIENTATIONS, Bruxelles, 10, 1986 10, p. 219-225.*)

BE 120

LEONTIEF, W. & DUCHIN, F.

The future impact of automation on workers.
New York, Oxford University Press, 1986, XIII + 170 p.

331.30 - 333.450. - 333.451.1

347.720.1 - 336.214. - 336.207.

INTERNATIONAL MONETARY FUND.

Effects of exchange rate changes in industrial countries. (In : Staff studies for the world economic outlook.)
(World Economic and Financial Surveys.)
Washington, I.M.F., 1986, 115-149 p.

MINNE, P.P.

Les régimes fiscaux d'exception applicables aux sociétés de groupes internationaux.
(In : *JOURNAL DE DROIT FISCAL, Bruxelles, 1986 05/06, p. 129-149.*)
BE 597

331.30 - 336.201. - 336.61
331.31

339.312.2

KEMP, J. & LEUSCHEL, R.

Die amerikanische Idee; Wachstum, unsere Zukunft.
Herbig, Wirtschaftsverlag Langen-Mueller, 1985, 253 p.

NATIONALE MAATSCHAPPIJ VOOR KREDIET AAN DE NIJVERHEID.

Investeren? Wat kost het? Wat brengt het op?
Brussel, N.M.K.N., 1986, 39 p.

658.313. - 332.18 - 331.223.
331.224.

338.43 - 321.2 - 336.01
336.834. - 333.633.0 - 336.207.
339.312.6

LAGAE, E.

Participatie van de werknemers in de onderneming (II).
(In : *DE GIDS OP MAATSCHAPPELIJK GEBIED, Brussel, 10, 1986 10, p. 779-803.*)

BE 71

NATIONALE MAATSCHAPPIJ VOOR KREDIET AAN DE NIJVERHEID.

Vennootschappen in reconversiegebieden; herstellwet dd. 31 juli 1984.
Brussel, N.M.K.N., 1986, 47 p.

336.207. - 333.633.0 - 339.312.6
336.834.

336.201.

NATIONALE MAATSCHAPPIJ VOOR KREDIET AAN DE NIJVERHEID.

Voornaamste Belgische fiscale stimuli (toestand op 1.9.1986).

Brussel, N.M.K.N., 1986, 20 p.

SALIEN, V.

Bespreking van de Wet van 4 augustus 1986 houdende fiscale bepalingen (B.S. van 20 augustus 1986).

(In : ALGEMEEN FISCAAL TIJDSCHRIFT, Brussel, 10bis, 1986 10, p. 1-27.)

BE 510

334.81 - 334.153.0 - 334.153.1

347.724.

REPORT...

The launching of the new GATT round and the European Community.

(In : REPORT FROM BRUSSELS - BANQUE BRUXELLES LAMBERT, Bruxelles, 143, 1986 09, p. 1-6.)

BE 34D

SAMSOM...

De eenpersoonsvennootschap.

(In : SAMSOM ACCOUNTANCY ACTUALITEIT, Brussel, 1, 1986 10 30, p. 1-8.)

BE 158H

343.535. - 347.736.

331.156. - 331.157. - 341.244.
341.246.

SAINDERICHIN, A.

Organisatie van het faillissement.

(In : TIJDSCHRIFT VOOR ACCOUNTANTS EN BOEKHOUDERS, Antwerpen, 3, 1986 09, p. 12-17.)

BE 556

SIMONIS, R.

Les règlements internationaux de 1939 à nos jours. IV. La période de 1959 à 1971.

(In : REVUE DE LA BANQUE - BANK- EN FINANCIEREWEZEN, Bruxelles/Brussel, 8-9, 1986 10, p. 1-132.)

BE 134

343.535. - 347.736.

333.164.0 - 333.662. - 333.451.3
333.451.4

SAINDERICHIN, A.

Gevolgen van het faillissement.

(In : TIJDSCHRIFT VOOR ACCOUNTANTS EN BOEKHOUDERS, Antwerpen, 3, 1986 09, p. 18-23.)

BE 556

SNOY, B.

La politique d'emprunt de la Banque Mondiale.

(In : EUREPARGNE - REVUE ECONOMIQUE EUROPEENNE, Luxembourg, 1, 1986 10, p. 8-16.)

LU 4

SPAVENTA, L. et al.

The future of Community finance.

(In : *CEPS PAPERS, Bruxelles, 30, 1986, p. 5-58.*)

BE 175A

VERBOND VAN BELGISCHE ONDERNEMINGEN.

De verkiezingen voor de ondernemingsraden en voor de comités voor veiligheid en hygiëne.

Brussel, V.B.O., 1986, 233 p.

050. - 334.152.0 - 334.151.27
334.151.25

338.047.

TREASURY AND CIVIL SERVICE COMMITTEE.

The financial and economic consequences of UK membership of the European Communities : the European Monetary System. (House of Commons, session 1984-85, 13th report together with the proceedings of the Committee & minutes of evidence.)

London, H.M. Stationery Office, 1985, LIII/IV + 134 p.

VITS, G.

Ploeterbeleid en ploeterbeheer.

(In : *SOCIALISTISCHE STANDPUNTEN, Brussel, 5, 1986 09/10, p. 40-57.*)

BE 155D

336.204. - 336.301. - 332.620.
338.8 - 333.846.4

334.151.25 - 334.151.27

TULLIO, G.

Long run implications of the increase in taxation and public debt for employment and economic growth in Europe.

(In : *ECONOMIC PAPERS, Brussels, 49, 1986 08, p. 1-52.*)

EEC 2B

von MOLTKE, A.

Die private Verwendung von Ecu.

(Institut fuer Europäische Wirtschaftsstudien, Beiträge zu internationalen Wirtschaftsfragen.)

Reutlingen, Verlag Harwalik KG, 1986, X + 117 p.

334.154.3

333.453. - 333.662. - 382.242.4
333.46

VAN HULLE, K.

De harmonizatie van het jaarrekeningenrecht in de E.G.

(In : *TIJDSCHRIFT VOOR ECONOMIE EN MANAGEMENT, Leuven, 3, 1986 07/09, p. 285-307.*)

BE 171

WEEKBERICHTEN...

Het internationale gebruik van de Belgische frank op de financiële markten.

(In : *WEEKBERICHTEN - KREDIETBANK, Brussel, 39, 1986 10 31, p. 1-5.*)

BE 18