



# Bulletin

de la

# Banque Nationale de Belgique

LXIII<sup>e</sup> Année

Tome I N<sup>o</sup> 1 - Janvier 1988

Publication mensuelle

## **SOMMAIRE :**

- 3 Courbe synthétique des principaux résultats de l'enquête mensuelle de la Banque Nationale. Résultats du mois de novembre 1987.
- 1 Statistiques.
- 167 Législation économique.
- 183 Bibliographie relative aux questions économiques et financières intéressant la Belgique.

Les articles signés traduisent les opinions de l'auteur et n'engagent pas la Banque.

Les opinions exprimées dans les articles non signés ont l'accord du Comité de Direction de la Banque.

La reproduction d'extraits de ce *Bulletin* est autorisée, à condition que la source soit indiquée.

# COURBE SYNTHETIQUE DES PRINCIPAUX RESULTATS DE L'ENQUETE MENSUELLE DE LA BANQUE NATIONALE SUR LA CONJONCTURE

RESULTATS DU MOIS DE NOVEMBRE 1987

(juillet 1974 - juin 1981 = 100)

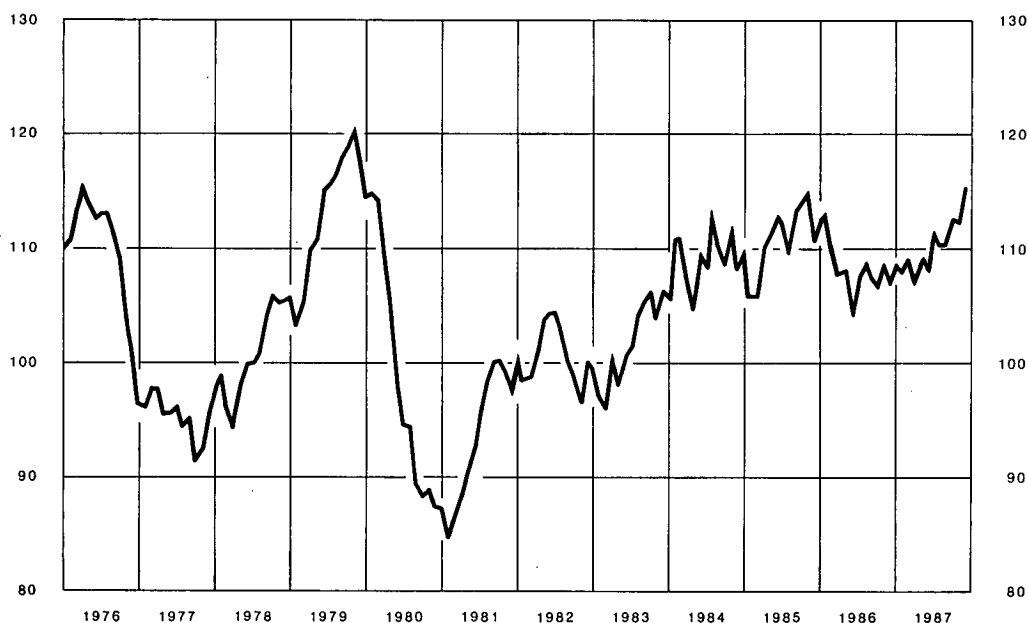

## Commentaire

La valeur chiffrée de la courbe synthétique de la Banque a augmenté en novembre de 3,07 points et s'établit dès lors à 115,54 points, retrouvant ainsi le niveau élevé de la fin de 1985.

Ce relèvement s'est manifesté dans les trois secteurs observés. Dans l'industrie manufacturière tous les indicateurs se sont inscrits à la hausse. L'amélioration dans l'industrie de la construction a résulté de l'évolution très favorable dans le secteur du bâtiment résidentiel. Dans le commerce, les indicateurs relatifs aux ventes ont partiellement effacé leur recul du mois précédent.

STATISTIQUES

LEGISLATION ECONOMIQUE

BIBLIOGRAPHIE RELATIVE AUX PROBLEMES  
ECONOMIQUES ET FINANCIERS  
INTERESSANT LA BELGIQUE



# STATISTIQUES

## TABLE DES MATIERES

	Numéros des tableaux		Numéros des tableaux
<b>I. — Comptes nationaux et enquêtes sur la conjoncture.</b>			
1. Répartition du produit national entre les facteurs de production . . . . .	I - 1	4. a) Valeurs unitaires moyennes . . . . .	VIII - 4a
2. Valeur ajoutée brute, aux prix du marché, par branche d'activité . . . . .	I - 2	b) Volume . . . . .	VIII - 4b
3. Affectation du produit national :		5. Orientation géographique . . . . .	VIII - 5
a) Estimations à prix courants . . . . .	I - 3a	<b>IX. — Balance des paiements de l'U.E.B.L.</b>	
b) Estimations aux prix de 1980 . . . . .	I - 3b	1-2-3. Balance sur base des transactions :	
4. Enquêtes sur la conjoncture :		— Chiffres annuels . . . . .	IX - 1
a) Valeur chiffrée des courbes synthétiques . . . . .	I - 4a	— Soldes trimestriels . . . . .	IX - 2
b) Industrie manufacturière :		— Recettes et dépenses trimestrielles . . . . .	IX - 3
— valeur chiffrée de la courbe synthétique et de ses composantes . . . . .	I - 4b.1	4. Balance sur base de caisse . . . . .	IX - 4
— résultats bruts par secteur . . . . .	I - 4b.2	5. Opérations avec l'étranger, opérations en monnaies étrangères des résidents avec les banques belges et luxembourgeoises et opérations de change à terme . . . . .	IX - 5
— valeur chiffrée des courbes synthétiques régionales et de leurs composantes . . . . .	I - 4b.3	6. Monnaies utilisées pour les règlements d'importations et d'exportations . . . . .	IX - 6
— résultats bruts par région . . . . .	I - 4b.4	<b>X. — Marché des changes.</b>	
c) Industrie de la construction :		1. Cours officiels arrêtés par les banquiers réunis en Chambre de Compensation à Bruxelles :	
— valeur chiffrée de la courbe synthétique et de ses composantes . . . . .	I - 4c.1	a) Chiffres annuels . . . . .	X - 1a
— résultats bruts par secteur . . . . .	I - 4c.2	b) Chiffres trimestriels et mensuels . . . . .	X - 1b
d) Commerce :		2. Droit de tirage spécial . . . . .	X - 2
— valeur chiffrée de la courbe synthétique et de ses composantes . . . . .	I - 4d	3. Marché du dollar U.S. à Bruxelles . . . . .	X - 3
5. Investissements en biens de capital fixe dans l'industrie manufacturière . . . . .	I - 5	4. Système Monétaire Européen :	
<b>II. — Population, emploi, chômage</b>			
1. Population, demande et offre d'emplois . . . . .	II - 1	a) Cours-pivots de l'Ecu, cours-pivots bilatéraux et cours d'intervention obligatoire . . . . .	X - 4a
2. Chômage et emplois vacants . . . . .	II - 2	b) Cours de change de l'Ecu, prime ou décote des diverses monnaies vis-à-vis du franc belge et indicateurs de divergence . . . . .	X - 4b
<b>III. — Agriculture et pêche.</b>			
1. Agriculture . . . . .	III - 1	c) Composition et poids relatifs de l'Ecu ; écarts de divergence . . . . .	X - 4c
2. Pêche maritime . . . . .	III - 2	5. Cours de change effectifs . . . . .	X - 5
<b>IV. — Industrie.</b>			
1. Production industrielle . . . . .	IV - 1	<b>XI. — Finances publiques.</b>	
2. Production manufacturière - Ventilation par secteur . . . . .	IV - 2	1. Recettes et dépenses de trésorerie résultant des opérations budgétaires . . . . .	XI - 1
3. Energie . . . . .	IV - 3	2. Résultat de caisse du Trésor et son financement . . . . .	XI - 2
4. Métallurgie . . . . .	IV - 4	3. Besoins nets de financement du Trésor et leur couverture . . . . .	XI - 3
5. Construction . . . . .	IV - 5	4. Recettes fiscales (par année civile) . . . . .	XI - 4
6. Production industrielle des pays de la C.E.E. . . . .	IV - 6	5. Détail des recettes fiscales . . . . .	XI - 5
<b>V. — Services.</b>			
1. Transports :		<b>XII. — Créances et dettes dans l'économie belge.</b>	
a) Activités de la S.N.C.B. et de la Sabena . . . . .	V - 1a	1. Encours :	
b) Navigation maritime . . . . .	V - 1b	a) au 31 décembre 1984 . . . . .	XII - 1a
c) Navigation intérieure . . . . .	V - 1c	b) au 31 décembre 1985 . . . . .	XII - 1b
2. Tourisme — Nuits passées par les touristes en Belgique . . . . .	V - 2	2. Mouvements en 1985 . . . . .	XII - 2
3. Commerce intérieur :		3. Encours (totaux sectoriels) :	
a) Ventes du commerce de détail . . . . .	V - 3a	a) au 31 décembre 1984 . . . . .	XII - 3a
b) Ventes à tempérament . . . . .	V - 3b	b) au 31 décembre 1985 . . . . .	XII - 3b
4. Chambres de compensation :		4. Mouvements en 1985 (totaux sectoriels) . . . . .	XII - 4
a) Nombre d'opérations . . . . .	V - 4a	<b>XIII. — Organismes principalement monétaires.</b>	
b) Montant des opérations . . . . .	V - 4b	1. Bilans intégrés des organismes principalement monétaires . . . . .	XIII - 1
<b>VI. — Revenus.</b>			
1. Rémunérations des travailleurs . . . . .	VI - 1	2. Bilans :	
2. Rémunérations moyennes brutes des travailleurs dans l'industrie . . . . .	VI - 2	a) Banque Nationale de Belgique . . . . .	XIII - 2a
<b>VII. — Indices de prix.</b>			
1. Matières premières . . . . .	VII - 1	b) Organismes publics monétaires . . . . .	XIII - 2b
2. Prix de gros en Belgique . . . . .	VII - 2	c) Banques de dépôts . . . . .	XIII - 2c
3. Prix à la consommation en Belgique :		d) Ensemble des organismes principalement monétaires . . . . .	XIII - 2d
a) Ventilation en 4 groupes . . . . .	VII - 3a	3. Origines des variations du stock monétaire auprès des organismes principalement monétaires . . . . .	XIII - 3
b) Ventilation d'après le classement de l'Office Statistique des Communautés européennes . . . . .	VII - 3b	4. Stock monétaire :	
<b>VIII. — Commerce extérieur de l'U.E.B.L.</b>			
1. Tableau général . . . . .	VIII - 1	a) Auprès des organismes principalement monétaires . . . . .	XIII - 4a
2. Exportations selon la nature des produits . . . . .	VIII - 2	b) Total . . . . .	XIII - 4b
3. Importations selon l'usage des produits . . . . .	VIII - 3	5. a) Avoirs extérieurs nets des organismes principalement monétaires . . . . .	XIII - 5a
		b) Réserves de change nettes au comptant et à terme de la Banque Nationale de Belgique . . . . .	XIII - 5b

6-7. Encours utilisés des crédits d'escompte, d'avances et d'acceptation accordés à leur origine par les banques de dépôts aux entreprises et particuliers et à l'étranger :	
— Destination économique apparente . . . . .	XIII - 6
— Forme et localisation . . . . .	XIII - 7
8. Crédits d'escompte, d'avances et d'acceptation accordés à leur origine par les organismes principalement monétaires aux entreprises et particuliers et à l'étranger et logés à la Banque Nationale de Belgique . . . . .	XIII - 8
9. Encours utilisés des crédits d'escompte, d'avances et d'acceptation accordés à leur origine par les organismes principalement monétaires aux entreprises et particuliers et à l'étranger . . . . .	XIII - 9
10. Bilans de la Banque Nationale de Belgique . . . . .	XIII - 10
Situations hebdomadaires de la Banque Nationale de Belgique . . . . .	XIII - 10
11. Comptes de chèques postaux . . . . .	XIII - 11
12. Situation globale des banques . . . . .	XIII - 12
13. Montants globaux des paiements effectués au moyen des dépôts bancaires à vue en francs belges et des avoirs en comptes de chèques postaux . . . . .	XIII - 13

**XIV. — Intermédiaires financiers autres que principalement monétaires.**

4. Principaux actifs et passifs du Fonds des Rentes . . . . .	XIV - 4
5. Caisse Générale d'Epargne et de Retraite :	
a) Caisse d'épargne - Opérations des ménages . . . . .	XIV - 5a
b) Bilans de la CGER - Entité I . . . . .	XIV - 5b
c) Bilans de la CGER - Entité II . . . . .	XIV - 5c
6. Société Nationale de Crédit à l'Industrie . . . . .	XIV - 6
7. Situation globale des banques d'épargne . . . . .	XIV - 7
8. Crédit Communal de Belgique . . . . .	XIV - 8
9. Compagnies d'assurances sur la vie . . . . .	XIV - 9

**XV. — Actifs financiers.**

1. Actifs financiers détenus par les pouvoirs publics et par les entreprises et particuliers . . . . .	XV - 1
2. Actifs financiers détenus par les entreprises et particuliers . . . . .	XV - 2
3. Actifs financiers détenus par les entreprises et particuliers. — Actifs non monétaires à un an au plus :	
a) Variations . . . . .	XV - 3a
b) Encours auprès des intermédiaires financiers nationaux . . . . .	XV - 3b
4. Actifs financiers détenus par les entreprises et particuliers. Actifs à plus d'un an . . . . .	XV - 4
5. Actifs financiers détenus par les entreprises et particuliers. Actifs en francs belges et monnaies étrangères auprès des intermédiaires financiers nationaux :	
a) Variations . . . . .	XV - 5a
b) Encours . . . . .	XV - 5b

**XVI. — Emissions et dettes du secteur public.**

1. Emissions en francs belges à plus d'un an . . . . .	XVI - 1
2. Emissions à plus d'un an du secteur public . . . . .	XVI - 2
3. Dette du Trésor :	
a) Situation officielle de la dette publique . . . . .	XVI - 3a
b) Variations de la dette publique ayant donné lieu à des mouvements de fonds . . . . .	XVI - 3b
4. Dettes en francs belges à plus d'un an du secteur public :	
a) Ventilation par débiteurs . . . . .	XVI - 4a
b) Ventilation par détenteurs . . . . .	XVI - 4b

**XVII. — Valeurs mobilières du secteur privé et crédits aux entreprises et particuliers et à l'étranger.**

1. Activité boursière : capitaux traités, niveau des cours et taux de rendement . . . . .	XVII - 1
2. Rendement des sociétés par actions . . . . .	XVII - 2
4. Emissions des sociétés — données I.N.S. . . . .	XVII - 4
5. Emissions des sociétés — données B.N.B. . . . .	XVII - 5
6. Engagements des entreprises et particuliers envers les intermédiaires financiers belges . . . . .	XVII - 6
7. Inscriptions hypothécaires . . . . .	XVII - 7

8. Demandes de crédits hypothécaires introduites auprès des principaux intermédiaires financiers belges pour le financement du logement . . . . .	XVII - 8
9. Crédits d'escompte, d'avances et d'acceptation accordés à leur origine par les banques de dépôts, la CGER, la S.N.C.I. et la C.N.C.P. aux entreprises et particuliers et à l'étranger. — Crédits de un million de francs ou plus dont le bénéficiaire est :	
a) un résident belge (Ventilation d'après le secteur économique auquel le bénéficiaire appartient) . . . . .	XVII - 9a
b) un non-résident (Ventilation d'après la zone géographique où le bénéficiaire a sa résidence) . . . . .	XVII - 9b

**XVIII. — Marché monétaire.**

1. Marché de l'argent au jour le jour . . . . .	XVIII - 1
2. Localisation des effets commerciaux escomptés par les banques de dépôts et des acceptations bancaires . . . . .	XVIII - 2
3. Plafonds de réescompte et quotas mensuels d'avances en compte courant à la Banque Nationale de Belgique . . . . .	XVIII - 3

**XIX. — Taux d'escompte, d'intérêt et de rendement.**

1. Banque Nationale de Belgique :	
a) Barème officiel des taux d'escompte et d'avances . . . . .	XIX - 1a
b) Taux spéciaux . . . . .	XIX - 1b
c) Taux moyen pondéré . . . . .	XIX - 1c
2. Taux de l'Institut de Réescompte et de Garantie . . . . .	XIX - 2
3. Taux de l'argent au jour le jour . . . . .	XIX - 3
4. Taux des certificats de trésorerie et des certificats du Fonds des Rentes . . . . .	XIX - 4
5. Taux de dépôts en francs belges dans les banques . . . . .	XIX - 5
6. Taux d'intérêt appliqués sur livrets ordinaires à la Caisse Générale d'Epargne et de Retraite . . . . .	XIX - 6
7. Taux de rendement de titres à revenu fixe, cotés à la Bourse de Bruxelles . . . . .	XIX - 7
8. Taux des bons de caisse et obligations émis par les institutions publiques de crédit . . . . .	XIX - 8

**XX. — Banques d'émission étrangères.**

1. Taux d'escompte . . . . .	XX - 1
2. Banque de France . . . . .	XX - 2
3. Bank of England . . . . .	XX - 3
4. Federal Reserve Banks . . . . .	XX - 4
5. Nederlandsche Bank . . . . .	XX - 5
6. Banca d'Italia . . . . .	XX - 6
7. Deutsche Bundesbank . . . . .	XX - 7
8. Banque Nationale Suisse . . . . .	XX - 8
9. Banque des Règlements Internationaux . . . . .	XX - 9

**GRAPHIQUES.**

P.N.B. calculé par l'analyse des dépenses . . . . .	I - 3
Enquêtes sur la conjoncture . . . . .	I - 4
Production industrielle . . . . .	IV - 1
Production industrielle des pays de la Communauté Economique Européenne . . . . .	IV - 6
Rémunérations des travailleurs — Gain moyen brut par heure prestée . . . . .	VI - 1
Prix de gros en Belgique . . . . .	VII - 2
Prix à la consommation en Belgique . . . . .	VII-3a-b
Commerce extérieur de l'U.E.B.L. . . . .	VIII
Recettes fiscales par année civile . . . . .	XI - 4
Origines des variations du stock monétaire auprès des organismes principalement monétaires . . . . .	XIII - 3
Fréquence d'utilisation des dépôts bancaires à vue en francs belges et des avoirs en comptes de chèques postaux . . . . .	XIII-13
CGER — Dépôts : excédents ou déficits des versements sur les remboursements . . . . .	XIV-5a
Cours des valeurs belges au comptant . . . . .	XVII-1

## PRINCIPALES ABREVIATIONS UTILISEES

	<b>B.N.B</b>	Banque Nationale de Belgique.
<b>C.E.E.</b>		Communauté Economique Européenne.
	<b>CGER</b>	Caisse Générale d'Epargne et de Retraite.
	<b>C.N.C.P.</b>	Caisse Nationale de Crédit Professionnel.
<b>F.E.C.O.M.</b>		Fonds Européen de Coopération Monétaire.
<b>F.M.I.</b>		Fonds Monétaire International.
	<b>I.N.C.A.</b>	Institut National de Crédit Agricole.
	<b>I.N.S.</b>	Institut National de Statistique.
	<b>IRES</b>	Université Catholique de Louvain — Institut de Recherches Economiques.
	<b>I.R.G.</b>	Institut de Réescompte et de Garantie.
	<b>M.A.E.</b>	Ministère des Affaires Economiques.
	<b>O.C.C.H.</b>	Office Central de Crédit Hypothécaire.
	<b>O.C.P.</b>	Office des Chèques Postaux.
<b>OCDE</b>		Organisation de Coopération et de Développement Economiques.
	<b>ONEM</b>	Office National de l'Emploi.
<b>O.N.U.</b>		Organisation des Nations Unies.
	<b>R.T.T.</b>	Régie des Télégraphes et des Téléphones.
	<b>SABENA</b>	Société Anonyme Belge d'Exploitation de la Navigation Aérienne.
	<b>S.N.C.B.</b>	Société Nationale des Chemins de fer belges.
	<b>S.N.C.I.</b>	Société Nationale de Crédit à l'Industrie.
	<b>S.N.L.</b>	Société Nationale du Logement.
<b>U.E.B.L.</b>		Union Economique Belgo-Luxembourgeoise.

## SIGNES CONVENTIONNELS

—	la donnée n'existe pas ou ne s'applique pas.
.	donnée non disponible.
%	pour cent.
*	provisoire ou estimation.
!	rectifié.
0 } 0,0 }	néant ou inférieur à la moitié de la dernière unité retenue.
p.m.	pour mémoire.

## COMMUNICATION RAPIDE DES DONNEES

Les abonnés qui le désirent, peuvent obtenir la communication de la « Courbe synthétique des principaux résultats de l'enquête mensuelle de la Banque Nationale » et des données figurant aux tableaux I-4a, VI-1, IX-2 et 4, X-1b et 5, XIII-3, 4a et b, 5a et 13, XV-1 à 5, XVII-6, XVIII-1, 2, 3 et XIX-1a, b, c et 3 dès qu'elles sont établies. Les demandes sont à adresser à la Banque Nationale de Belgique, Service de Documentation, boulevard de Berlaimont 5, B - 1000 Bruxelles. Ces demandes préciseront quels sont, parmi les tableaux énumérés ci-dessus, ceux que l'abonné désire recevoir.

## STATISTIQUES ECONOMIQUES BELGES

La Banque a publié des recueils de séries statistiques afférentes à l'économie belge pour les périodes 1919 à 1928, 1929 à 1940, 1941 à 1950, 1950 à 1960, 1960 à 1970 et 1970 à 1980. Par ces publications, elle a voulu venir en aide à tous ceux qui portent un intérêt aux études économiques à moyen et long terme. Elle s'est efforcée de publier des séries statistiques comparables sur une longue période. Des notices à caractère technique précisent la portée des chiffres.

Les recueils peuvent s'obtenir par virement ou versement au compte 100-0123913-78 - « V.A.P. - Fournitures à facturer - Publications du Service de Documentation » du montant indiqué ci-dessous (à majorer éventuellement de 6 p.c. de T.V.A. pour la Belgique) en indiquant le recueil désiré.

	Belgique et Grand-Duché de Luxembourg	Etranger (voie normale)
1919-1928 (disponible en français seulement) .....	FB 100	FB 100
1929-1940 .....	FB 250	FB 250
1941-1950 .....	FB 400	FB 450
1950-1960 .....	FB 500	FB 600
1960-1970 .....	FB 1.000	FB 1.100
1970-1980 .....	FB 2.000	FB 2.600*

\* Voie aérienne FB 3.000.

Les demandes de renseignements peuvent être adressées à la Banque Nationale de Belgique, Service de Documentation, boulevard de Berlaimont 5, B - 1000 Bruxelles.

## I. — COMPTES NATIONAUX ET ENQUÊTES SUR LA CONJONCTURE

### 1. — REPARTITION DU PRODUIT NATIONAL ENTRE LES FACTEURS DE PRODUCTION

(Estimations à prix courants)

(milliards de francs)

Source : I.N.S.

	1979	1980	1981	1982	1983	1984	1985	1986
<b>A. Rémunération des salariés<sup>1</sup> :</b>								
1. Salaires et traitements des travailleurs assujettis à la sécurité sociale .....	1.060,6	1.145,0	1.191,0	1.242,1	1.265,4	1.340,0	1.409,7	1.429,1
2. Rémunération des travailleurs assujettis à certaines dispositions spéciales en matière de sécurité sociale .....	49,9	53,9	55,8	59,0	61,0	63,2	66,2	68,8
3. Contribution des employeurs à la sécurité sociale .....	264,5	286,2	289,1	292,2	319,2	354,8	388,5	395,4
4. Rémunération des travailleurs non assujettis à la sécurité sociale .....	464,9	513,4	566,7	605,7	617,4	658,6	689,0	742,9
5. Corrections et compléments .....	69,7	74,4	79,2	94,1	109,1	118,5	129,2	153,9
Ajustement statistique .....	- 10,4	5,9	- 14,2	10,0	35,4	12,5	3,3	24,6
<b>Total ...</b>	<b>1.899,2</b>	<b>2.078,8</b>	<b>2.167,6</b>	<b>2.303,1</b>	<b>2.407,5</b>	<b>2.547,6</b>	<b>2.685,9</b>	<b>2.814,7</b>
<b>B. Revenu des entrepreneurs individuels et des sociétés de personnes :</b>								
1. Agriculture, horticulture et sylviculture <sup>1</sup>	46,4	48,8	56,8	64,2	73,6	72,5	69,6	69,2
2. Professions libérales <sup>1</sup> .....	101,7	104,2	112,8	118,4	127,6	138,3	152,5	164,4
3. Commerçants et artisans indépendants <sup>1</sup>	228,7	228,1	228,9	233,7	236,6	254,6	262,6	282,1
4. Revenu des sociétés de personnes <sup>2</sup> ....	15,5	14,9	14,2	17,3	20,8	25,5	31,7	41,5
Ajustement statistique .....	- 2,1	1,1	- 2,7	1,9	6,9	2,4	0,6	4,9
<b>Total ...</b>	<b>390,2</b>	<b>397,1</b>	<b>410,0</b>	<b>435,5</b>	<b>465,5</b>	<b>493,3</b>	<b>517,0</b>	<b>562,1</b>
<b>C. Revenu de la propriété échéant aux particuliers<sup>1</sup> :</b>								
1. Intérêts .....	240,5	285,3	326,7	374,0	403,2	464,6	507,2	546,8
2. Loyers (réellement perçus ou imputés)	78,5	85,0	98,9	109,2	126,1	143,7	157,8	172,8
3. Dividendes, tantièmes, dons .....	58,7	64,3	77,2	102,6	124,9	151,5	174,6	200,3
<b>Total ...</b>	<b>377,7</b>	<b>434,6</b>	<b>502,8</b>	<b>585,8</b>	<b>654,2</b>	<b>759,8</b>	<b>839,6</b>	<b>919,9</b>
<b>D. Bénéfices non distribués des sociétés<sup>2</sup> ....</b>	<b>28,8</b>	<b>24,4</b>	<b>13,2</b>	<b>34,7</b>	<b>52,4</b>	<b>88,5</b>	<b>139,3</b>	<b>213,8</b>
<b>E. Impôts directs des sociétés de toutes formes juridiques .....</b>	<b>91,9</b>	<b>89,7</b>	<b>87,5</b>	<b>112,9</b>	<b>114,2</b>	<b>132,9</b>	<b>148,0</b>	<b>157,1</b>
<b>F. Revenu de la propriété et de l'entreprise échéant à l'Etat :</b>								
1. Loyers imputés .....	24,6	27,7	29,9	30,3	31,5	33,2	36,0	39,3
2. Intérêts, dividendes, bénéfices .....	- 21,2	- 7,3	0,9	15,5	- 4,6	2,1	6,0	- 5,4
<b>Total ...</b>	<b>3,4</b>	<b>20,4</b>	<b>30,8</b>	<b>45,8</b>	<b>26,9</b>	<b>35,3</b>	<b>42,0</b>	<b>33,9</b>
<b>G. Intérêts de la dette publique .....</b>	<b>- 164,6</b>	<b>- 211,5</b>	<b>- 289,1</b>	<b>- 367,2</b>	<b>- 395,4</b>	<b>- 448,7</b>	<b>- 509,2</b>	<b>- 568,7</b>
<b>Revenu national net au coût des facteurs</b>	<b>2.626,6</b>	<b>2.833,5</b>	<b>2.922,8</b>	<b>3.150,6</b>	<b>3.325,3</b>	<b>3.608,7</b>	<b>3.862,6</b>	<b>4.132,8</b>
<b>H. Amortissements .....</b>	<b>302,5</b>	<b>312,1</b>	<b>332,1</b>	<b>367,2</b>	<b>402,9</b>	<b>426,5</b>	<b>457,9</b>	<b>498,7</b>
<b>Revenu national brut au coût des facteurs</b>	<b>2.929,1</b>	<b>3.145,6</b>	<b>3.254,9</b>	<b>3.517,8</b>	<b>3.728,2</b>	<b>4.035,2</b>	<b>4.320,5</b>	<b>4.631,5</b>
<b>I. Impôts indirects .....</b>	<b>387,7</b>	<b>412,1</b>	<b>435,8</b>	<b>476,0</b>	<b>509,7</b>	<b>529,8</b>	<b>558,9</b>	<b>575,8</b>
<b>J. Subventions .....</b>	<b>- 55,8</b>	<b>- 50,3</b>	<b>- 55,3</b>	<b>- 53,6</b>	<b>- 59,3</b>	<b>- 67,4</b>	<b>- 67,7</b>	<b>- 74,0</b>
<b>Produit national brut aux prix du marché</b>	<b>3.261,0</b>	<b>3.507,4</b>	<b>3.635,4</b>	<b>3.940,2</b>	<b>4.178,6</b>	<b>4.497,6</b>	<b>4.811,7</b>	<b>5.133,3</b>

<sup>1</sup> Avant taxation.

<sup>2</sup> Après taxation.

## I - 2. — VALEUR AJOUTEE BRUTE, AUX PRIX DU MARCHÉ, PAR BRANCHE D'ACTIVITE

(Estimations à prix courants)

(milliards de francs)

Source : I.N.S.

	1979	1980	1981	1982	1983	1984	1985	1986
1. Agriculture, sylviculture et pêche .....	75,6	79,4	88,2	97,8	109,7	112,3	112,4	114,2
2. Industries extractives .....	15,9	18,6	20,1	25,1	24,8	24,3	23,6	22,4
3. Industries manufacturières :								
a) Denrées alimentaires, boissons et tabac	151,1	157,4	164,6	188,7	199,3	209,6	223,1	235,8
b) Textiles .....	37,7	40,5	39,2	41,9	45,8	47,4	47,2	46,0
c) Vêtements et chaussures .....	23,4	22,7	22,9	25,7	23,8	24,7	28,7	34,4
d) Bois et meubles .....	37,8	41,1	39,8	41,2	39,2	41,6	43,3	50,2
e) Papier, impression, édition .....	44,8	45,0	44,3	50,4	52,2	54,6	53,8	59,2
f) Industrie chimique et activités connexes	101,5	100,0	90,0	112,1	113,0	125,0	135,7	137,4
g) Terre cuite, céramique, verre et ciment	36,7	39,1	33,4	36,3	37,7	40,7	37,3	40,8
h) Fer, acier et métaux non ferreux ....	59,4	54,8	54,4	58,5	64,1	68,4	66,0	64,8
i) Fabrications métalliques et constructions navales .....	233,4	238,6	220,8	245,8	254,8	252,1	285,3	316,7
j) Industries non dénommées ailleurs ...	116,0	122,6	121,6	133,2	145,8	158,2	167,5	179,2
<i>Total de la rubrique 3 ..</i>	841,8	861,8	831,0	933,8	975,7	1.022,3	1.087,9	1.164,5
4. Construction .....	233,7	263,0	229,8	238,0	234,6	236,1	248,2	260,4
5. Electricité, gaz et eau .....	105,8	109,6	120,7	121,2	143,6	162,5	181,9	190,8
6. Commerce, banques, assurances, immeu- bles d'habitation :								
a) Commerce .....	609,7	667,5	695,6	777,1	853,1	881,5	966,9	1.066,8
b) Services financiers et assurances .....	150,7	160,7	194,5	221,2	213,5	249,5	272,2	318,0
c) Immeubles d'habitation .....	150,2	168,5	193,3	212,5	234,2	257,9	277,8	295,3
<i>Total de la rubrique 6 ..</i>	910,6	996,7	1.083,4	1.210,8	1.300,8	1.388,9	1.516,9	1.680,1
7. Transports et communications .....	255,5	279,6	285,1	304,1	318,7	362,3	389,4	381,9
8. Services .....	915,8	1.004,4	1.089,6	1.178,1	1.242,7	1.344,3	1.421,0	1.503,5
9. Correction pour investissements par moy- ens propres .....	4,3	5,1	4,8	5,5	5,5	6,1	6,8	7,6
10. Consommation intermédiaire d'intérêts im- putés correspondant aux services gratuits rendus par les intermédiaires financiers ..	-48,6	-45,1	-53,3	-61,7	-62,7	-72,2	-78,7	-96,3
11. T.V.A. déductible sur la formation de capi- tal .....	-34,8	-47,2	-53,6	-66,7	-69,5	-77,6	-85,5	-96,9
Ajustement statistique .....	-11,1	-0,2	12,7	-7,5	-8,6	16,1	19,1	16,0
<b>Produit intérieur brut aux prix du marché ..</b>	<b>3.264,5</b>	<b>3.525,7</b>	<b>3.658,5</b>	<b>3.978,5</b>	<b>4.215,3</b>	<b>4.525,4</b>	<b>4.843,0</b>	<b>5.148,2</b>
12. Paiements nets de revenus aux facteurs de production dus par le reste du monde ..	-3,5	-18,3	-23,1	-38,3	-36,7	-27,8	-31,3	-14,9
<b>Produit national brut aux prix du marché ..</b>	<b>3.261,0</b>	<b>3.507,4</b>	<b>3.635,4</b>	<b>3.940,2</b>	<b>4.178,6</b>	<b>4.497,6</b>	<b>4.811,7</b>	<b>5.133,3</b>

### I - 3. — P.N.B. CALCULE PAR L'ANALYSE DES DEPENSES

(milliards de francs)

Source : I.N.S.

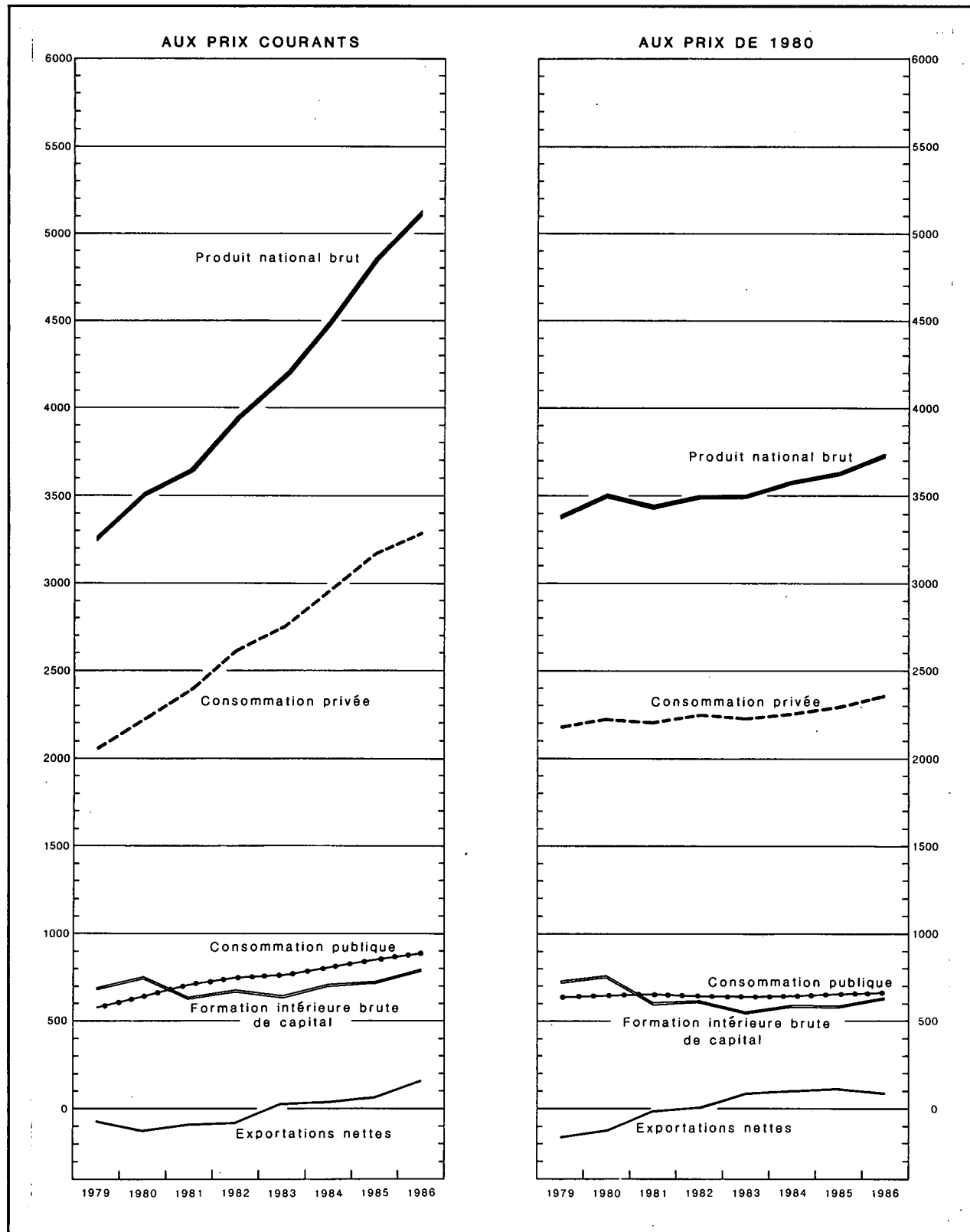

### I - 3a. — AFFECTATION DU PRODUIT NATIONAL

(Estimations à prix courants)

(milliards de francs)

Source : I.N.S.

	1979	1980	1981	1982	1983	1984	1985	1986
<b>A. Consommation privée :</b>								
1. Produits alimentaires .....	380,4	403,1	414,4	470,6	519,0	559,9	592,4	603,3
2. Boissons .....	89,3	97,6	103,4	113,9	121,4	123,8	128,6	133,2
3. Tabac .....	34,4	35,4	37,6	45,1	49,2	53,4	54,4	55,6
4. Vêtements et effets personnels .....	162,3	184,8	187,2	213,6	215,6	224,2	237,2	262,6
5. Loyers, taxes, eau .....	205,4	228,0	258,8	285,3	313,5	341,1	366,0	387,9
6. Chauffage et éclairage .....	116,8	136,2	161,4	179,3	184,5	202,8	231,2	196,4
7. Articles ménagers durables .....	194,1	218,1	221,8	231,4	234,4	245,5	261,0	291,8
8. Entretien de la maison .....	85,8	92,7	98,4	106,3	113,8	121,2	127,2	135,3
9. Soins personnels et hygiène .....	215,6	229,7	252,1	278,4	305,0	324,8	344,8	363,9
10. Transports .....	233,4	256,1	275,8	302,2	328,6	351,3	372,2	370,6
11. Communications : P.T.T. ....	17,4	18,6	20,0	22,0	23,9	26,6	28,7	30,5
12. Loisirs .....	178,2	195,7	209,1	231,8	251,4	272,7	292,7	308,0
13. Enseignement et recherches .....	4,2	4,5	4,9	5,4	6,0	6,6	7,1	7,5
14. Services financiers .....	81,7	87,1	103,3	118,3	115,9	136,7	148,4	177,1
15. Services divers .....	19,2	19,3	20,3	21,4	22,7	25,0	27,8	29,4
16. Dépenses personnelles à l'étranger .....	71,6	78,5	88,2	82,6	88,5	93,3	100,7	109,0
17. Moins : dépenses des non-résidents en Belgique .....	- 50,6	- 55,8	- 69,7	- 87,5	- 112,3	- 121,0	- 124,8	- 127,6
Ajustement statistique .....	17,8	- 5,1	3,3	- 3,6	- 27,3	- 25,1	- 18,8	- 36,7
<i>Total ...</i>	2.057,0	2.224,5	2.390,3	2.616,5	2.753,8	2.962,8	3.176,8	3.297,8
<b>B. Consommation publique :</b>								
1. Rémunérations et pensions .....	426,5	471,3	517,8	549,3	559,1	589,0	623,0	643,0
2. Achats courants de biens et services .....	123,4	129,2	139,2	144,1	153,1	158,7	173,0	177,9
3. Intérêt imputé des bâtiments administratifs et des établissements d'enseignement des pouvoirs publics .....	24,6	27,7	29,9	30,3	31,5	33,2	36,0	39,3
4. Loyer payé .....	4,1	4,9	4,6	5,3	5,5	6,1	6,7	6,3
5. Amortissement des bâtiments administratifs et des établissements d'enseignement des pouvoirs publics .....	6,4	7,2	7,8	7,9	8,2	8,6	9,3	10,1
6. Amortissement mobilier et matériel .....	3,1	3,3	3,5	3,7	3,9	4,1	4,4	4,7
<i>Total ...</i>	588,1	643,6	702,8	740,6	761,3	799,7	852,4	881,3
<b>C. Formation intérieure brute de capital :</b>								
1. Agriculture, sylviculture et pêche .....	16,0	15,3	14,1	15,3	16,1	17,4	18,0	19,8
2. Industries extractives .....	3,0	3,0	2,9	3,3	4,7	5,0	4,0	4,0
3. Industries manufacturières .....	83,6	109,2	100,9	122,4	126,7	139,4	152,6	189,4
4. Construction .....	13,5	12,2	13,8	11,3	8,8	11,3	12,6	14,5
5. Electricité, gaz et eau .....	41,9	39,6	39,0	42,2	40,9	45,5	47,8	41,2
6. Commerce, banques, assurances .....	75,0	77,5	72,3	82,1	89,1	101,7	113,7	134,7
7. Immeubles d'habitation .....	209,6	224,7	139,0	131,4	132,7	138,3	152,2	167,6
8. Transports et communications .....	75,2	86,4	101,2	103,1	96,6	101,8	94,5	91,7
9. Pouvoirs publics et enseignement .....	107,6	122,9	123,2	122,9	114,7	105,7	96,6	86,5
10. Autres services .....	36,1	37,6	37,7	37,3	39,7	43,5	46,3	57,2
11. Variations de stocks .....	19,9	29,2	- 6,3	7,5	- 21,1	2,7	- 16,8	- 0,2
Ajustement statistique .....	5,9	- 1,7	0,9	- 0,9	- 6,4	- 6,0	- 4,3	- 8,9
<i>Total ...</i>	687,3	755,9	638,7	677,9	642,5	706,3	722,2	797,5
<b>D. Exportations nettes de biens et services :</b>								
1. Revenus des facteurs reçus du reste du monde .....	134,4	211,9	350,7	405,2	326,5	387,1	469,6	419,7
2. Exportations de biens et services .....	1.797,6	2.026,4	2.283,9	2.637,3	2.920,2	3.332,1	3.466,7	3.360,5
Exportations totales ...	1.932,0	2.238,3	2.634,6	3.042,5	3.246,7	3.719,2	3.936,3	3.780,2
3. Revenus des facteurs versés au reste du monde .....	137,9	230,2	373,8	443,5	363,2	414,9	500,9	434,6
4. Importations de biens et services .....	1.865,5	2.124,7	2.357,2	2.693,8	2.862,5	3.275,5	3.375,1	3.188,9
Importations totales ...	2.003,4	2.354,9	2.731,0	3.137,3	3.225,7	3.690,4	3.876,0	3.623,5
Exportations nettes ...	- 71,4	- 116,6	- 96,4	- 94,8	21,0	28,8	60,3	156,7
<b>Produit national brut aux prix du marché .....</b>	<b>3.261,0</b>	<b>3.507,4</b>	<b>3.635,4</b>	<b>3.940,2</b>	<b>4.178,6</b>	<b>4.497,6</b>	<b>4.811,7</b>	<b>5.133,3</b>



## I - 3b. — AFFECTATION DU PRODUIT NATIONAL

(Estimations aux prix de 1980 — Indices 1980 = 100)

Source : I.N.S.

	1979	1980	1981	1982	1983	1984	1985	1986
<b>A. Consommation privée :</b>								
1. Produits alimentaires .....	98	100	98	101	102	103	105	106
2. Boissons .....	94	100	96	98	96	95	95	96
3. Tabac .....	100	100	98	105	102	103	97	93
4. Vêtements et effets personnels .....	92	100	98	105	99	98	97	100
5. Loyers, taxes, eau .....	97	100	104	106	108	110	113	115
6. Chauffage et éclairage .....	105	100	97	95	92	95	103	107
7. Articles ménagers durables .....	90	100	99	99	93	94	97	104
8. Entretien de la maison .....	98	100	100	103	102	102	102	103
9. Soins personnels et hygiène .....	98	100	104	106	108	108	109	110
10. Transports .....	102	100	98	98	98	100	101	103
11. Communications : P.T.T. ....	96	100	107	107	108	110	115	118
12. Loisirs .....	96	100	101	107	107	108	109	110
13. Enseignement et recherches .....	98	100	102	104	106	108	111	113
14. Services financiers .....	94	100	110	115	108	115	118	132
15. Services divers .....	105	100	98	97	96	100	106	107
16. Dépenses personnelles à l'étranger .....	95	100	105	93	92	93	94	97
17. Moins : dépenses des non-résidents en Belgique .....	94	100	116	139	164	169	164	160
<i>Total ...</i>	98	100	100	101	100	101	103	106
<b>B. Consommation publique :</b>								
1. Rémunérations et pensions .....	98	100	102	101	101	102	104	104
2. Achats courants de biens et services ....	102	100	101	96	96	95	99	99
3. Intérêt imputé et amortissement des bâtiments administratifs et des établissements d'enseignement des pouvoirs publics; loyer payé; amortissement sur mobilier et matériel du pouvoir central .....	95	100	97	92	89	88	91	94
<i>Total ...</i>	98	100	101	100	100	100	102	103
<b>C. Formation intérieure brute de capital :</b>								
1. Agriculture, sylviculture et pêche .....	107	100	88	90	89	92	92	99
2. Industries extractives .....	103	100	93	101	136	140	110	109
3. Industries manufacturières .....	78	100	90	103	102	109	120	142
4. Construction .....	113	100	110	84	62	77	83	94
5. Electricité, gaz et eau .....	110	100	93	94	89	95	95	82
6. Commerce, banques, assurances .....	100	100	89	94	97	106	114	133
7. Immeubles d'habitation .....	101	100	59	55	54	53	56	59
8. Transports et communications .....	90	100	111	104	93	95	86	82
9. Pouvoirs publics (à l'exclusion de l'enseignement) .....	92	100	88	80	69	63	53	51
10. Enseignement .....	95	100	98	90	88	74	69	56
11. Autres services .....	101	100	94	87	88	94	95	116
<i>Total ...</i>	96	100	80	80	74	78	77	84
<b>D. Exportations nettes de biens et services :</b>								
1. Revenus des facteurs reçus du reste du monde .....	66	100	158	170	129	145	167	143
2. Exportations de biens et services .....	97	100	103	105	109	115	116	123
Exportations totales ...	94	100	108	111	111	118	121	125
3. Revenus des facteurs versés au reste du monde .....	62	100	155	171	132	143	164	136
4. Importations de biens et services .....	100	100	98	99	98	104	105	113
Importations totales ...	96	100	103	106	101	108	111	115
<b>Produit national brut aux prix du marché .....</b>	<b>96</b>	<b>100</b>	<b>99</b>	<b>100</b>	<b>100</b>	<b>102</b>	<b>104</b>	<b>107</b>

### I - 4. ENQUETES SUR LA CONJONCTURE

Courbes synthétiques par branche d'activité.

(juillet 1974 - juin 1981 = 100)

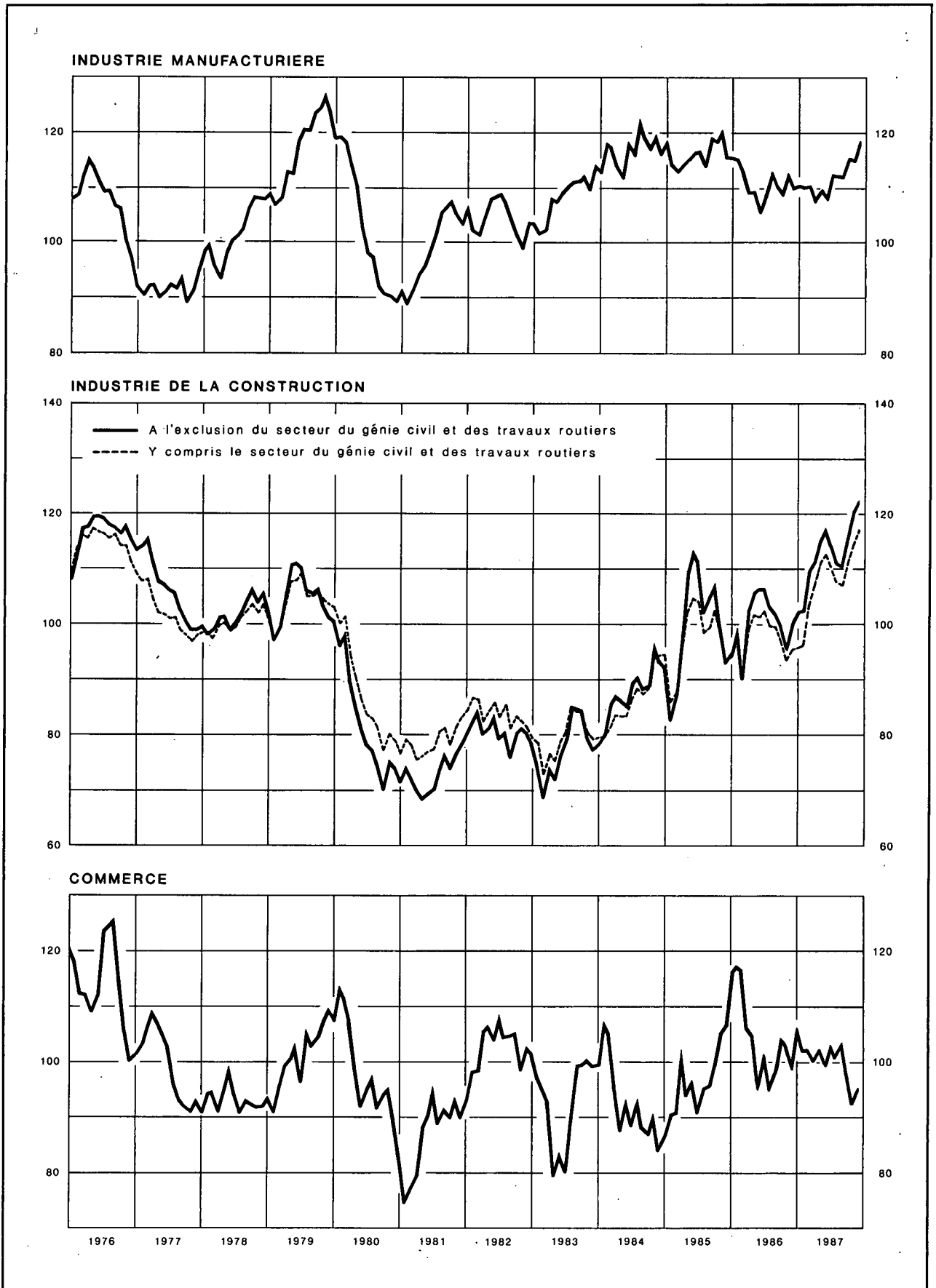

### I - 4a. — ENQUETES SUR LA CONJONCTURE

Valeur chiffrée des courbes synthétiques

(juillet 1974 - juin 1981 = 100)

	Industrie manufacturière	Industrie de la construction à l'exclusion du génie civil et des travaux routiers	Commerce <sup>1</sup>	Courbe globale	Industrie de la construction y compris le génie civil et les travaux routiers
Coefficient de pondération .....	70	15	15	100	p.m.
1984 Novembre .....	116,67	93,47	84,64	108,39	94,23
Décembre .....	118,70	92,32	86,76	109,95	94,46
1985 Janvier .....	114,16	83,36	90,56	106,00	86,28
Février .....	113,16	87,51	90,85	105,97	87,52
Mars .....	114,30	98,74	102,03	110,13	95,34
Avril .....	115,34	109,87	94,56	111,40	102,29
Mai .....	116,42	113,12	96,88	112,99	104,76
Juin .....	116,82	111,50	91,59	112,24	104,13
Juillet .....	114,82	102,97	95,10	110,08	98,78
Août .....	119,01	105,15	95,80	113,45	99,52
Septembre .....	118,70	107,26	99,84	114,15	102,84
Octobre .....	120,49	99,94	105,03	115,09	98,31
Novembre .....	115,75	93,32	106,72	111,03	93,04
Décembre .....	115,71	94,93	116,12	112,65	94,01
1986 Janvier .....	115,17	99,27	117,53	113,14	97,66
Février .....	112,99	90,95	116,79	110,25	90,87
Mars .....	109,43	102,71	106,28	107,95	98,95
Avril .....	109,46	105,84	104,97	108,24	101,80
Mai .....	106,19	106,46	96,19	104,73	101,66
Juin .....	109,32	106,42	101,56	107,72	102,55
Juillet .....	113,00	103,14	95,83	108,95	99,88
Août .....	110,82	102,03	98,70	107,68	99,53
Septembre .....	109,46	100,23	104,21	107,29	96,99
Octobre .....	112,84	95,70	103,14	108,81	93,60
Novembre .....	110,37	100,38	100,02	107,32	95,42
Décembre .....	110,57	102,44	106,28	108,71	95,85
1987 Janvier .....	110,36	102,68	102,26	107,99	96,24
Février .....	110,47	109,95	102,39	109,18	103,68
Mars .....	107,91	111,40	100,17	107,27	107,26
Avril .....	109,81	115,44	102,19	109,51	111,04
Mai .....	108,55	117,19	99,97	108,56	112,58
Juin .....	112,71	114,26	103,34	111,54	110,25
Juillet .....	112,55	111,03	100,86	110,57	107,67
Août .....	112,24	110,58	103,26	110,64	107,17
Septembre .....	115,27	115,75	97,15	112,62	111,12
Octobre .....	115,10	120,47	92,18	112,47	114,52
Novembre .....	118,48	122,18	95,20	115,54	117,04

<sup>1</sup> Synthèse du commerce de gros en appareils électro-ménagers, textile, voitures automobiles, chaussures, alimentation et produits d'entretien.

**I - 4b.1 — INDUSTRIE MANUFACTURIERE**

Valeur chiffrée de la courbe synthétique et de ses composantes

(juillet 1974 - juin 1981 = 100)

	Evolution			Appréciation		Prévisions		Ensemble
	rythme de production	commandes du marché intérieur	commandes à l'exportation	carnet de commandes total	carnet de commandes à l'exportation	emploi	demande	
Coefficient de pondération .....	21,5	15,1	14,7	9,8	8,3	18,4	12,2	100
1984 Novembre .....	108,38	113,27	114,04	129,20	139,28	110,29	122,92	116,67
Décembre .....	110,10	115,30	113,88	131,08	137,94	111,12	132,39	118,70
1985 Janvier .....	103,33	109,63	115,65	132,63	131,66	109,29	117,75	114,16
Février .....	104,92	111,18	112,47	119,35	134,05	108,89	118,29	113,16
Mars .....	101,88	120,02	117,08	131,37	134,36	105,19	112,32	114,30
Avril .....	109,08	120,64	120,21	123,62	139,04	103,48	109,25	115,34
Mai .....	106,99	116,76	121,50	122,79	131,66	109,18	121,98	116,42
Juin .....	110,13	119,97	115,42	127,01	133,00	108,88	119,29	116,82
Juillet .....	110,11	115,57	111,03	126,77	133,54	105,62	118,46	114,82
Août .....	112,35	117,94	113,25	134,72	135,43	111,65	126,47	119,01
Septembre .....	111,17	122,46	114,37	131,15	128,76	112,54	125,10	118,70
Octobre .....	110,74	120,35	117,99	145,73	137,13	113,64	119,74	120,49
Novembre .....	107,99	105,88	112,60	136,32	131,86	112,30	123,18	115,75
Décembre .....	107,07	106,36	109,49	137,30	137,08	110,83	125,57	115,71
1986 Janvier .....	104,41	118,64	109,09	139,52	135,19	107,50	115,77	115,17
Février .....	100,73	118,05	102,78	126,77	131,13	109,82	122,11	112,99
Mars .....	100,21	111,52	101,63	120,34	119,41	107,36	120,11	109,43
Avril .....	100,92	119,85	99,71	116,14	116,62	106,52	117,66	109,46
Mai .....	98,09	105,48	94,81	118,36	120,17	105,04	117,53	106,19
Juin .....	101,15	109,94	107,55	125,97	123,64	103,74	110,52	109,32
Juillet .....	104,76	114,21	98,22	134,46	140,57	104,87	120,25	113,00
Août .....	105,61	104,64	103,51	130,10	136,75	97,03	124,25	110,82
Septembre .....	106,17	109,84	102,15	123,95	125,90	99,43	116,00	109,46
Octobre .....	106,47	111,37	109,49	133,64	130,10	102,76	116,83	112,84
Novembre .....	104,21	105,28	112,24	125,90	131,88	99,45	114,79	110,37
Décembre .....	105,34	105,64	111,85	125,04	133,99	99,53	113,57	110,57
1987 Janvier .....	98,49	106,68	108,74	119,76	137,58	106,71	117,29	110,36
Février .....	101,78	111,98	106,66	128,34	136,31	103,62	107,10	110,47
Mars .....	100,53	110,11	103,82	117,01	115,79	102,61	118,50	107,91
Avril .....	102,06	111,99	103,20	123,59	122,83	102,01	120,68	109,81
Mai .....	103,86	110,12	98,54	117,37	119,14	105,67	117,09	108,55
Juin .....	104,67	115,76	114,60	123,61	124,74	103,49	117,87	112,71
Juillet .....	106,94	113,45	117,72	115,09	126,74	104,76	115,19	112,55
Août .....	107,22	105,87	119,54	123,47	127,84	104,04	113,02	112,24
Septembre .....	108,51	110,76	114,75	130,63	130,67	107,22	122,81	115,27
Octobre .....	108,09	110,83	111,53	127,88	130,60	109,08	125,39	115,10
Novembre .....	110,41	115,47	115,35	131,61	136,53	109,89	130,40	118,48

I - 4b.2 — INDUSTRIE MANUFACTURIERE : RESULTATS BRUTS PAR SECTEUR

	A. Appréciation du carnet de commandes total <sup>1</sup>					B. Appréciation du carnet de commandes étrangères <sup>1</sup>					C. Appréciation du niveau des stocks de produits finis <sup>1</sup>				
	1986	1987				1986	1987				1986	1987			
	Novembre	1 <sup>er</sup> trim.	2 <sup>e</sup> trim.	3 <sup>e</sup> trim.	Novembre	Novembre	1 <sup>er</sup> trim.	2 <sup>e</sup> trim.	3 <sup>e</sup> trim.	Novembre	Novembre	1 <sup>er</sup> trim.	2 <sup>e</sup> trim.	3 <sup>e</sup> trim.	Novembre
<b>Ensemble des industries</b> .....	- 27	- 28	- 29	- 27	- 23	- 28	- 28	- 34	- 31	- 25	+ 4	+ 9	+ 9	+ 7	+ 6
<b>I. Biens de consommation</b> .....	- 11	- 20	- 31	- 32	- 32	- 6	- 11	- 24	- 23	- 25	+ 7	+ 9	+ 11	+ 10	+ 6
<b>II. Biens d'investissement</b> .....	- 35	- 43	- 35	- 29	- 31	- 44	- 54	- 51	- 43	- 46	0	+ 12	+ 8	+ 4	0
<b>III. Biens intermédiaires</b> .....	- 38	- 24	- 30	- 24	- 15	- 40	- 24	- 37	- 27	- 21	+ 4	+ 7	+ 8	+ 8	+ 5
<b>Industrie textile</b> .....	- 36	- 32	- 38	- 32	- 27	- 39	- 33	- 43	- 35	- 29	+ 21	+ 22	+ 20	+ 18	+ 16
dont : Laine .....	- 57	- 52	- 58	- 59	- 32	- 58	- 48	- 50	- 44	- 34	+ 22	+ 6	+ 5	+ 8	+ 23
Coton .....	- 41	- 32	- 45	- 34	- 34	- 51	- 40	- 64	- 57	- 53	+ 35	+ 36	+ 32	+ 33	+ 25
Bonneterie .....	- 41	- 23	- 16	- 28	- 41	- 60	- 9	- 21	- 17	- 39	+ 14	+ 12	+ 34	+ 20	+ 10
<b>Industrie des chaussures et de l'habillement</b> .....	- 29	- 32	- 37	- 36	- 46	- 29	- 18	- 21	- 25	- 41	+ 8	+ 2	+ 3	+ 5	0
dont : Chaussures .....	- 18	- 75	- 55	- 62	- 51	- 37	- 94	- 98	- 96	- 94	+ 17	- 42	- 4	+ 11	- 18
Habillement .....	- 32	- 24	- 33	- 31	- 44	- 27	- 13	- 15	- 20	- 36	+ 6	+ 12	+ 5	+ 4	+ 4
<b>Industrie du bois et du meuble en bois</b> .....	- 10	- 17	- 16	- 10	- 2	- 21	- 23	- 27	- 11	- 10	+ 9	+ 16	+ 7	+ 3	- 4
dont : Bois .....	- 9	- 8	+ 5	+ 3	+ 21	- 13	- 9	- 1	+ 11	+ 43	+ 1	0	- 2	- 6	- 22
Meubles en bois .....	- 11	- 24	- 31	- 20	- 17	- 26	- 31	- 41	- 24	- 41	+ 15	+ 25	+ 14	+ 9	+ 11
<b>Papiers et cartons</b> .....	- 35	- 22	- 30	- 10	- 28	- 25	- 12	- 46	+ 5	- 14	+ 21	+ 3	+ 14	+ 7	+ 8
dont : Production de papier et carton .....	- 28	- 6	- 33	+ 8	- 14	- 24	- 5	- 54	+ 17	+ 1	+ 30	- 1	+ 33	+ 28	+ 24
Transformation de papier et carton .....	- 39	- 34	- 28	- 24	- 37	- 27	- 32	- 24	- 26	- 51	+ 14	+ 5	+ 1	- 8	- 3
<b>Industrie du cuir</b> .....	- 77	- 74	- 67	- 70	- 92	- 84	- 80	- 77	- 75	- 95	- 14	+ 2	+ 16	+ 44	+ 48
<b>Transformation de matières plastiques</b> .....	- 19	- 6	- 11	+ 8	+ 25	- 14	- 7	- 3	+ 24	+ 36	- 28	- 15	+ 6	+ 10	- 2
<b>Raffinage de pétrole</b> .....	0	+ 13	+ 13	- 13	+ 37	0	+ 13	+ 2	- 15	+ 37	0	0	0	+ 2	0
<b>Production et première transformation des métaux</b> .....	- 55	- 28	- 41	- 32	- 25	- 53	- 30	- 48	- 34	- 36	- 5	- 4	- 1	- 2	0
dont : Métaux ferreux .....	- 60	- 26	- 44	- 36	- 28	- 63	- 34	- 53	- 41	- 41	- 8	- 14	- 7	- 4	- 2
Métaux non ferreux .....	- 30	- 40	- 27	- 16	- 13	- 3	- 13	- 22	- 25	- 11	+ 1	+ 20	+ 15	+ 4	+ 4
<b>Industrie des produits minéraux non métalliques</b> .....	+ 2	- 12	- 9	0	+ 4	- 7	- 20	- 34	- 17	- 12	- 4	+ 9	+ 7	+ 2	- 9
dont : Matériaux de construction, céramique pour le bâtiment et l'industrie, verre plat .....	+ 3	- 12	- 8	+ 3	+ 5	- 4	- 23	- 33	- 11	- 17	- 10	+ 7	+ 3	- 2	- 9
<b>Industrie chimique</b> .....	0	+ 5	+ 9	- 3	+ 5	+ 3	+ 7	+ 9	- 8	+ 13	+ 3	+ 1	- 2	- 2	+ 2
Production de fibres artificielles et synthétiques .....	- 66	- 65	- 90	- 69	- 28	- 92	- 57	- 89	- 44	- 19	0	+ 83	+ 90	+ 87	0
<b>Fabrication d'ouvrages en métaux</b> .....	- 43	- 56	- 46	- 48	- 48	- 36	- 51	- 37	- 32	- 23	+ 6	+ 15	+ 19	+ 30	+ 1
<b>Construction de machines et de matériel mécanique</b> .....	- 47	- 50	- 38	- 31	- 27	- 41	- 49	- 40	- 34	- 41	- 17	+ 5	- 3	- 8	+ 9
dont : Machines et tracteurs agricoles .....	- 99	- 99	- 82	- 82	- 98	- 99	- 99	- 83	- 82	- 100	0	+ 1	0	0	0
Machines-outils .....	0	0	0	+ 27	+ 81	0	0	0	0	0	- 100	- 100	- 33	- 67	0
Machines textiles .....	+ 28	- 13	- 24	- 24	- 25	+ 34	- 21	- 23	- 24	- 25	-	-	-	-	-
Moteurs, compresseurs, pompes .....	- 43	- 41	- 39	- 35	- 31	- 21	- 23	- 33	- 33	- 28	+ 1	+ 16	+ 7	+ 19	+ 24
<b>Construction électrique et électronique</b> .....	- 46	- 55	- 67	- 66	- 69	- 58	- 66	- 88	- 86	- 89	+ 22	+ 25	+ 21	+ 21	+ 23
dont : Construction électrique d'équipement .....	- 58	- 61	- 52	- 51	- 58	- 85	- 85	- 81	- 78	- 82	+ 30	+ 32	+ 29	+ 29	+ 31
Appareils électroménagers, radio, télévision ..	- 11	- 40	- 99	- 96	- 91	- 5	- 37	- 100	- 100	- 100	+ 11	+ 11	+ 11	+ 11	+ 11
<b>Construction d'automobiles et pièces détachées</b> .....	+ 39	+ 13	0	0	0	+ 40	+ 14	0	- 2	0	0	0	0	0	-
<b>Construction d'autre matériel de transport</b> .....	- 71	- 69	- 82	- 70	- 74	- 86	- 79	- 88	- 90	- 85	- 17	+ 25	+ 8	+ 11	0
dont : Construction navale .....	- 92	- 91	- 92	- 64	- 88	- 100	- 98	- 97	- 98	- 100	-	-	-	-	-
Construction de cycles et motocycles .....	+ 36	+ 36	- 33	- 50	0	- 12	+ 44	- 52	- 63	0	+ 17	+ 25	+ 8	+ 11	0

<sup>1</sup> Solde net des pourcentages des réponses « supérieur à la normale » et « inférieur à la normale ».

I - 4b.2 — INDUSTRIE MANUFACTURIERE : RESULTATS BRUTS PAR SECTEUR (suite 1)

	D. Entraves à la production <sup>1</sup>																			
	Aucune entrave					Production entravée par insuffisance de														
						demande					main-d'œuvre					équipement				
	1986		1987			1986		1987			1986		1987			1986		1987		
	Sept.	Déc.	Mars	Juin	Sept.	Sept.	Déc.	Mars	Juin	Sept.	Sept.	Déc.	Mars	Juin	Sept.	Sept.	Déc.	Mars	Juin	Sept.
Ensemble des industries .....	16	13	20	23	24	69	71	69	70	67	6	4	3	2	3	5	3	5	2	4
I. Biens de consommation .....	16	12	24	27	25	58	62	67	65	66	12	12	4	5	5	8	1	6	1	1
II. Biens d'investissement .....	18	11	12	21	25	75	80	75	70	65	3	2	4	2	4	4	5	7	5	8
III. Biens intermédiaires .....	15	14	16	15	18	71	71	70	74	66	1	2	1	1	1	3	3	2	1	3
Industrie textile .....	21	16	12	17	21	68	71	79	70	67	4	6	4	4	4	2	4	3	4	6
dont : Laine .....	34	19	11	17	23	62	61	77	72	58	1	11	1	1	0	3	3	5	5	13
Coton .....	12	10	10	10	17	82	84	88	87	82	1	2	1	1	0	2	4	1	1	0
Bonneterie .....	24	5	5	16	14	46	78	70	49	70	14	6	11	10	10	3	7	9	14	9
Industrie des chaussures et de l'habillement .....	21	14	16	19	27	57	76	74	70	55	12	9	8	12	11	0	0	0	0	0
dont : Chaussures .....	16	9	9	20	62	61	91	91	80	38	0	0	0	0	0	0	0	0	0	0
Habillement .....	22	15	18	18	20	56	73	70	68	58	14	11	10	15	14	0	0	0	0	0
Industrie du bois et du meuble en bois .....	28	32	23	34	35	63	57	67	59	54	5	5	4	3	5	4	4	0	0	2
dont : Chaussures .....	24	37	25	35	40	63	47	56	57	50	0	1	2	1	1	9	6	10	4	5
Meubles en bois .....	31	28	21	33	32	64	64	75	60	57	8	8	6	5	8	1	2	0	1	1
Papiers et cartons .....	31	22	26	23	26	57	59	68	67	59	4	4	4	4	2	6	5	3	2	5
dont : Production de papier et carton .....	51	25	39	30	46	49	43	58	68	48	0	0	3	0	0	0	0	0	0	6
Transformation de papier et carton .....	15	20	16	17	10	64	71	76	67	68	7	7	6	7	3	11	8	6	4	4
Industrie du cuir .....	28	28	78	28	24	64	64	14	64	68	0	0	0	0	0	0	0	0	0	0
Transformation de matières plastiques .....	13	29	73	54	37	84	68	27	46	55	0	0	0	0	1	3	3	0	0	7
Raffinage de pétrole .....	—	—	—	—	—	—	—	—	—	—	—	—	—	—	—	—	—	—	—	—
Production et première transformation des métaux .....	4	4	4	3	12	68	71	70	77	64	0	0	0	0	0	1	2	0	1	0
dont : Métaux ferreux .....	5	6	4	4	14	71	69	73	74	65	0	0	0	0	0	0	0	0	0	0
Métaux non ferreux .....	1	0	0	0	0	56	77	56	94	61	0	0	0	0	0	5	8	0	3	2
Industrie des produits minéraux non métalliques .....	35	18	19	33	25	50	63	61	48	53	0	3	4	4	4	13	16	17	16	21
dont : Matériaux de construction, céramique pour le bâtiment et l'industrie, verre plat .....	26	15	15	33	27	58	64	64	47	48	0	3	5	4	4	15	18	19	18	25
Industrie chimique .....	0	0	0	0	0	95	97	96	96	96	0	0	0	0	0	2	2	2	1	1
Production de fibres artificielles et synthétiques .....	96	96	96	90	75	0	0	0	6	5	0	0	0	0	0	4	4	4	4	20
Fabrication d'ouvrages en métaux .....	15	12	11	15	16	82	86	85	79	75	2	1	4	2	4	2	3	18	1	5
Construction de machines et de matériel mécanique .....	19	20	18	30	30	76	78	67	67	62	5	2	5	1	4	0	0	6	2	2
dont : Machines et tracteurs agricoles .....	0	0	0	0	0	100	100	100	100	100	0	0	0	0	0	0	0	0	0	0
Machines-outils .....	82	82	0	100	79	0	0	0	0	0	18	18	0	0	21	0	0	0	0	0
Machines textiles .....	76	76	76	76	73	24	24	24	24	27	0	0	0	0	0	0	0	0	0	0
Moteurs, compresseurs, pompes .....	4	4	22	30	32	96	96	78	70	68	0	0	0	0	0	0	0	0	0	0
Construction électrique et électronique .....	6	0	15	10	26	77	67	72	90	70	4	0	2	0	3	1	1	0	0	3
dont : Construction électrique d'équipement .....	11	0	18	10	32	86	91	82	90	62	6	0	4	0	5	1	1	0	0	4
Appareils électroménagers, radio, télévision ..	0	0	10	11	11	56	20	53	89	89	0	0	0	0	0	0	0	0	0	0
Construction d'automobiles et pièces détachées .....	0	0	70	70	47	29	29	30	30	53	41	41	0	0	0	41	0	0	0	0
Construction d'autre matériel de transport .....	12	12	7	6	7	88	88	92	94	93	1	1	1	1	0	0	0	0	0	0
dont : Construction navale .....	0	0	0	0	0	100	100	98	100	100	2	2	2	2	0	0	0	0	0	0
Construction de cycles et motocycles .....	70	70	36	36	41	30	30	64	64	59	0	0	0	0	0	0	0	0	0	0

<sup>1</sup> En pourcentage du total des entreprises.

I - 4b.2 — INDUSTRIE MANUFACTURIERE : RESULTATS BRUTS PAR SECTEUR (suite 2)

	E. Appréciation de la capacité de production installée <sup>1</sup>					F. Degré d'utilisation de la capacité de production installée (%)					G. Durée moyenne de production assurée (en mois)				
	1986		1987			1986		1987			1986	1987			
	Septembre	Décembre	Mars	Juin	Septembre	Septembre	Décembre	Mars	Juin	Septembre	Novembre	1 <sup>er</sup> trim.	2 <sup>e</sup> trim.	3 <sup>e</sup> trim.	Novembre
Ensemble des industries .....	+ 29	+ 23	+ 29	+ 26	+ 27	79,2	78,1	78,1	79,0	78,6	3,13	3,22	3,11	3,19	3,05
I. Biens de consommation .....	+ 16	+ 13	+ 26	+ 22	+ 22	84,6	83,7	82,8	83,7	83,8	2,78	2,64	2,65	2,69	2,51
II. Biens d'investissement .....	+ 44	+ 35	+ 43	+ 29	+ 32	74,4	71,6	73,0	74,1	74,0	4,30	4,43	4,15	4,22	4,00
III. Biens intermédiaires .....	+ 38	+ 36	+ 43	+ 41	+ 36	75,0	71,8	73,9	75,1	75,7	3,22	3,35	3,34	3,41	3,45
Industrie textile .....	+ 41	+ 37	+ 38	+ 41	+ 31	74,8	71,9	72,1	74,5	75,3	2,04	1,93	1,95	1,98	1,94
dont : Laine .....	+ 44	+ 54	+ 41	+ 49	+ 20	74,6	67,2	73,5	72,8	76,3	1,59	1,70	1,55	1,82	1,68
Coton .....	+ 45	+ 39	+ 44	+ 48	+ 45	74,0	71,3	70,0	71,6	71,5	2,05	2,08	2,07	2,08	2,03
Bonneterie .....	+ 28	+ 22	+ 33	+ 22	+ 40	74,6	68,9	70,5	72,8	72,1	2,00	2,07	2,38	1,99	2,19
Industrie des chaussures et de l'habillement .....	+ 35	+ 29	+ 39	+ 26	+ 40	82,5	79,1	79,8	78,3	83,0	2,13	1,80	2,00	1,66	1,77
dont : Chaussures .....	+ 50	+ 36	+ 40	+ 42	+ 52	74,0	70,7	68,4	68,0	83,7	2,15	1,42	1,72	1,32	1,73
Habillement .....	+ 32	+ 28	+ 39	+ 22	+ 37	84,3	80,8	82,3	80,5	82,8	2,13	1,88	2,06	1,72	1,79
Industrie du bois et du meuble en bois .....	+ 33	+ 29	+ 22	+ 27	+ 28	83,7	84,7	80,9	84,4	85,2	1,51	1,62	1,59	1,68	1,77
dont : Bois .....	+ 30	+ 4	+ 7	+ 9	+ 23	83,3	85,5	79,8	84,8	84,6	1,72	1,91	1,91	1,99	2,14
Meubles en bois .....	+ 35	+ 46	+ 32	+ 40	+ 32	83,9	84,2	81,6	84,0	85,7	1,35	1,42	1,37	1,46	1,50
Papiers et cartons .....	+ 28	+ 22	+ 32	+ 33	+ 37	83,0	81,8	85,5	84,4	83,3	1,23	1,48	1,59	1,47	1,28
dont : Production de papier et carton .....	+ 35	+ 25	+ 42	+ 23	+ 24	89,8	83,9	91,5	87,5	89,6	1,43	1,85	1,77	1,67	1,48
Transformation de papier et carton .....	+ 23	+ 20	+ 23	+ 40	+ 46	77,8	80,3	81,0	82,0	78,6	1,08	1,19	1,45	1,33	1,13
Industrie du cuir .....	+ 14	+ 14	+ 72	+ 92	+ 76	78,1	81,2	73,3	78,0	77,6	2,12	2,14	2,15	2,09	2,09
Transformation de matières plastiques .....	+ 37	+ 18	+ 11	+ 3	+ 28	80,0	83,6	80,9	82,8	82,0	3,20	3,31	3,21	3,22	3,38
Production et première transformation des métaux .....	+ 54	+ 56	+ 67	+ 64	+ 46	70,8	60,9	67,0	68,7	70,8	1,66	1,95	1,92	2,13	2,11
dont : Métaux ferreux .....	+ 65	+ 68	+ 79	+ 74	+ 54	68,4	56,7	63,9	66,1	68,4	1,49	1,85	1,82	2,04	2,03
Métaux non ferreux .....	+ 2	+ 3	+ 7	+ 16	+ 7	82,6	81,9	82,9	81,4	83,0	2,51	2,46	2,42	3,03	2,48
Industrie des produits minéraux non métalliques .....	+ 10	+ 16	+ 7	- 11	+ 9	84,4	80,0	82,4	85,8	83,5	1,56	1,81	1,96	2,02	1,78
dont : Matériaux de construction, céramique pour le bâtiment et l'industrie, verre plat .....	+ 9	+ 14	+ 8	- 14	- 2	83,8	78,7	81,4	85,4	83,4	1,49	1,75	1,92	2,01	1,73
Industrie chimique .....	+ 13	+ 4	+ 6	+ 5	+ 16	78,3	81,0	81,1	81,5	79,3	—	—	—	—	—
Production de fibres artificielles et synthétiques .....	0	+ 64	0	0	0	99,6	100,0	100,0	99,3	99,5	2,34	2,20	2,14	2,21	2,19
Fabrication d'ouvrages en métaux .....	+ 30	+ 39	+ 70	+ 60	+ 38	73,1	72,6	74,0	74,1	75,6	3,42	3,64	3,90	4,10	3,40
Construction de machines et de matériel mécanique .....	+ 45	+ 26	+ 38	+ 26	+ 23	74,8	69,3	71,5	72,3	72,2	4,59	4,82	4,60	4,49	4,72
dont : Machines et tracteurs agricoles .....	+ 99	+ 51	+ 99	+ 99	+ 51	70,6	43,4	61,5	64,1	58,5	7,08	7,08	7,09	6,99	7,28
Machines-outils .....	0	0	0	- 82	- 79	98,1	98,1	94,0	98,1	97,9	6,02	6,37	6,80	6,26	6,97
Machines textiles .....	+ 24	+ 24	+ 20	+ 24	+ 23	87,4	87,7	86,6	85,2	86,4	5,31	5,12	5,29	5,26	5,66
Moteurs, compresseurs, pompes .....	+ 62	+ 13	+ 42	+ 38	+ 39	65,2	66,1	65,5	65,0	61,1	4,02	3,98	3,42	3,28	4,45
Construction électrique et électronique .....	+ 50	+ 25	+ 38	+ 29	+ 34	81,9	82,5	78,1	77,4	77,5	6,47	6,26	5,76	5,68	5,46
dont : Construction électrique d'équipement .....	+ 80	+ 42	+ 63	+ 46	+ 46	76,2	76,6	71,5	71,8	75,2	5,34	5,12	4,59	4,58	4,44
Appareils électroménagers, radio, télévision .....	0	0	0	0	0	91,3	92,4	88,7	86,2	80,8	9,68	9,46	8,94	8,71	8,28
Construction d'automobiles et pièces détachées .....	- 41	- 41	0	0	0	96,4	96,7	98,5	98,5	94,6	2,56	2,54	2,34	2,50	2,51
Construction d'autre matériel de transport .....	+ 82	+ 82	+ 80	+ 82	+ 85	57,1	54,8	50,8	48,4	47,4	7,13	6,84	5,13	6,39	5,58
dont : Construction navale .....	+ 95	+ 95	+ 95	+ 95	+ 91	43,5	41,9	39,2	36,1	39,2	0,58	0,48	0,18	2,31	1,92
Construction de cycles et motocycles .....	+ 13	+ 13	0	+ 13	+ 41	86,6	86,1	78,6	87,1	75,0	2,32	2,54	2,57	1,88	1,64

<sup>1</sup> Solde net des pourcentages des réponses indiquant une capacité « plus que suffisante » ou « insuffisante ».

I - 4b.2 — INDUSTRIE MANUFACTURIERE : RESULTATS BRUTS PAR SECTEUR (suite 3)

	H. Prév. de la demande au cours des trois prochains mois <sup>1</sup>					I. Prév. de l'emploi au cours des trois prochains mois <sup>2</sup>					J. Prév. des prix de vente au cours des trois prochains mois <sup>2</sup>				
	1986	1987			1986	1987			1986	1987					
	Novembre	1 <sup>er</sup> trim.	2 <sup>e</sup> trim.	3 <sup>e</sup> trim.	Novembre	Novembre	1 <sup>er</sup> trim.	2 <sup>e</sup> trim.	3 <sup>e</sup> trim.	Novembre	Novembre	1 <sup>er</sup> trim.	2 <sup>e</sup> trim.	3 <sup>e</sup> trim.	Novembre
Ensemble des industries .....	- 14	- 7	- 9	- 7	- 2	- 20	- 12	- 13	- 12	- 12	- 5	+ 3	+ 6	+ 7	+ 12
I. Biens de consommation .....	- 1	0	- 9	- 12	- 1	- 11	- 12	- 18	- 13	- 11	+ 4	+ 12	+ 7	+ 13	+ 10
II. Biens d'investissement .....	- 24	- 15	- 16	- 11	- 9	- 25	- 18	- 15	- 20	- 20	+ 6	+ 1	+ 5	+ 2	+ 9
III. Biens intermédiaires .....	- 18	- 8	- 6	+ 3	- 2	- 29	- 7	- 8	- 2	- 7	- 27	- 1	+ 10	+ 10	+ 20
Industrie textile .....	- 12	- 14	- 20	- 8	- 21	- 13	- 10	- 15	- 6	- 19	+ 8	- 9	+ 3	+ 17	+ 4
dont : Laine .....	- 37	- 30	- 43	- 19	- 35	- 27	- 23	- 29	- 20	- 50	- 3	- 35	- 16	+ 6	- 14
Coton .....	- 10	- 25	- 25	- 11	- 35	- 23	- 6	- 20	- 7	- 23	+ 10	- 9	0	+ 14	+ 1
Bonneterie .....	+ 4	- 6	- 14	- 26	- 18	+ 2	- 15	- 7	- 13	- 17	+ 10	+ 1	+ 9	+ 13	0
Industrie des chaussures et de l'habillement .....	- 23	- 15	- 12	- 6	- 24	- 20	- 11	- 6	- 3	- 12	+ 6	+ 14	+ 12	+ 20	+ 19
dont : Chaussures .....	- 21	- 19	- 28	+ 10	- 60	- 20	+ 3	- 7	0	- 45	0	+ 2	0	+ 8	+ 3
Habillement .....	- 24	- 14	- 9	- 10	- 16	- 19	- 13	- 5	- 3	- 5	+ 7	+ 16	+ 16	+ 23	+ 22
Industrie du bois et du meuble en bois .....	- 6	+ 2	- 6	- 1	- 4	- 20	- 3	- 5	- 2	- 7	+ 13	+ 24	+ 12	+ 20	+ 39
dont : Bois .....	- 5	+ 14	+ 8	0	- 14	- 13	+ 4	+ 6	- 4	- 5	+ 16	+ 32	+ 18	+ 27	+ 36
Meubles en bois .....	- 7	- 6	- 16	- 1	+ 1	- 25	- 8	- 13	0	- 8	+ 11	+ 18	+ 7	+ 14	+ 42
Papiers et cartons .....	+ 8	0	- 5	- 1	+ 19	- 7	+ 7	0	- 10	+ 17	- 17	0	+ 4	+ 12	+ 30
dont : Production de papier et carton .....	+ 25	+ 16	- 6	+ 7	+ 47	0	+ 33	- 6	- 15	+ 37	+ 17	+ 34	+ 21	+ 26	+ 39
Transformation de papier et carton .....	- 6	- 11	- 3	- 7	- 1	- 12	- 12	+ 4	- 6	+ 2	- 43	- 26	- 9	+ 1	+ 24
Industrie du cuir .....	0	- 9	- 3	- 2	- 13	- 11	- 50	- 44	- 38	- 21	0	+ 8	+ 5	+ 3	0
Transformation de matières plastiques .....	- 3	+ 2	- 8	- 20	- 4	+ 4	+ 15	- 13	+ 26	- 26	- 3	- 5	+ 7	- 13	+ 21
Raffinage de pétrole .....	0	+ 4	+ 13	0	0	-	-	-	-	-	-	-	-	-	-
Production et première transformation des métaux .....	- 33	- 12	- 2	+ 14	+ 3	- 56	- 13	- 7	- 2	- 4	- 60	+ 1	+ 22	+ 15	+ 30
dont : Métaux ferreux .....	- 42	- 13	0	+ 17	+ 3	- 66	- 15	- 8	- 4	- 3	- 73	+ 1	+ 24	+ 10	+ 28
Métaux non ferreux .....	+ 15	- 10	- 9	+ 6	0	- 8	- 4	- 5	- 2	- 6	+ 5	+ 3	+ 9	+ 33	+ 42
Industrie des produits minéraux non métalliques .....	+ 4	+ 19	+ 12	+ 6	+ 4	- 16	- 1	- 6	- 8	- 14	+ 13	+ 3	+ 3	+ 6	+ 15
dont : Matériaux de construction, céramique pour le bâtiment et l'industrie, verre plat .....	+ 4	+ 20	+ 10	+ 1	+ 1	- 17	- 1	- 4	- 6	- 15	+ 14	+ 3	+ 1	+ 4	+ 13
Industrie chimique .....	- 2	+ 8	+ 4	+ 4	+ 11	- 1	0	+ 1	0	0	0	+ 1	+ 2	+ 4	+ 1
Production de fibres artificielles et synthétiques .....	- 20	- 18	+ 1	+ 18	0	0	0	0	0	0	- 66	- 21	- 21	+ 2	+ 62
Fabrication d'ouvrages en métaux .....	- 30	- 20	- 18	- 28	+ 6	- 32	- 27	- 20	- 7	- 11	- 1	- 12	- 13	- 14	- 18
Construction de machines et de matériel mécanique .....	- 39	- 28	- 26	- 16	- 1	- 16	- 15	- 12	- 13	- 15	+ 10	+ 4	- 3	+ 5	+ 1
dont : Machines et tracteurs agricoles .....	- 99	- 48	- 83	- 82	- 2	+ 3	+ 3	- 49	- 49	- 48	- 51	- 17	- 17	+ 32	0
Machines-outils .....	0	0	0	0	0	0	0	0	+ 33	0	+ 21	0	+ 6	0	0
Machines textiles .....	- 36	- 17	- 8	- 16	- 30	+ 48	- 22	- 5	- 11	- 31	0	+ 2	0	+ 1	- 51
Moteurs, compresseurs, pompes .....	- 31	- 32	- 25	- 24	+ 12	- 13	- 16	- 16	- 25	- 28	+ 23	- 1	- 3	+ 1	+ 20
Construction électrique et électronique .....	- 11	- 10	- 22	- 11	- 34	- 23	- 20	- 28	- 45	- 44	- 1	+ 4	+ 18	+ 3	+ 21
dont : Construction électrique d'équipement .....	- 32	- 13	- 26	- 7	- 28	- 32	- 22	- 23	- 38	- 41	+ 10	+ 1	+ 26	+ 4	+ 22
Appareils électroménagers, radio, télévision ..	+ 37	- 7	- 23	- 29	- 54	- 4	- 18	- 41	- 64	- 54	- 30	+ 7	0	0	+ 11
Construction d'automobiles et pièces détachées .....	+ 39	+ 22	0	- 13	+ 23	+ 13	- 15	- 33	- 40	- 6	0	+ 28	+ 10	+ 21	0
Construction d'autre matériel de transport .....	- 58	- 62	- 56	- 69	- 23	- 70	- 70	- 53	- 62	- 19	- 17	0	+ 7	+ 4	+ 7
dont : Construction navale .....	- 75	- 93	- 64	- 55	+ 9	- 86	- 85	- 52	- 53	+ 16	- 87	- 32	- 7	- 5	+ 3
Construction de cycles et motocycles .....	+ 52	+ 81	+ 27	- 74	0	+ 20	+ 16	+ 10	- 34	0	+ 64	0	+ 11	+ 40	+ 33

<sup>1</sup> Solde net des pourcentages des réponses « plus ferme » et « plus faible ».

<sup>2</sup> Solde net des pourcentages des réponses « en augmentation » et « en diminution ».



### I - 4b.3 — INDUSTRIE MANUFACTURIERE

Valeur chiffrée des courbes synthétiques régionales et de leurs composantes

Région flamande

(avril 1980 - mars 1983 = 100)

	Evolution			Appréciation		Prévisions		Ensemble
	rythme de production	commandes du marché intérieur	commandes à l'exportation	carnet de commandes total	carnet de commandes à l'exportation	emploi	demande	
Coefficient de pondération .....	24,69	12,47	13,16	11,32	9,66	17,55	11,15	100,0
1984 Novembre .....	104,34	111,42	114,80	128,51	126,12	110,42	128,42	115,19
Décembre .....	110,05	115,97	114,18	130,84	123,95	104,10	132,71	116,51
1985 Janvier .....	105,01	112,22	110,50	128,07	122,69	115,07	127,55	115,23
Février .....	102,22	107,92	105,91	119,66	117,68	111,44	123,07	110,83
Mars .....	101,87	113,65	101,87	125,10	116,37	110,10	119,10	110,73
Avril .....	104,50	115,48	102,52	121,56	114,44	110,71	121,92	111,53
Mai .....	105,06	102,60	101,66	114,33	112,66	113,96	121,38	109,47
Juin .....	105,66	103,63	105,19	121,09	112,13	108,24	120,19	109,79
Juillet .....	111,19	111,16	107,00	120,99	114,57	106,42	119,75	112,19
Août .....	107,34	113,32	109,23	126,37	115,88	111,08	122,24	113,63
Septembre .....	104,73	107,65	108,03	124,92	111,39	109,37	126,75	111,73
Octobre .....	105,65	107,59	111,20	133,10	112,27	116,06	119,47	113,74
Novembre .....	106,21	105,31	109,33	131,79	124,34	115,67	124,96	114,91
Décembre .....	106,23	99,73	107,73	129,51	122,44	114,76	128,58	113,81
1986 Janvier .....	106,94	111,01	105,59	128,99	125,77	103,93	130,81	113,72
Février .....	104,03	119,73	97,57	128,15	123,46	107,80	125,60	112,81
Mars .....	101,35	113,53	96,36	115,18	109,15	107,09	127,42	108,45
Avril .....	102,13	120,08	96,93	118,88	113,07	103,61	125,38	109,49
Mai .....	96,37	100,63	97,75	119,04	112,12	110,79	117,19	106,02
Juin .....	102,02	101,03	101,79	122,70	110,26	105,77	119,76	107,64
Juillet .....	100,95	105,93	94,80	126,57	118,26	108,48	122,31	109,04
Août .....	101,58	107,94	99,68	128,08	112,54	98,18	122,64	107,93
Septembre .....	103,52	113,54	99,36	122,99	103,41	95,46	119,24	106,75
Octobre .....	104,54	114,70	111,85	132,90	116,14	103,32	123,99	113,05
Novembre .....	103,05	112,61	110,34	134,82	115,76	100,46	120,34	111,50
Décembre .....	100,22	102,43	110,89	128,54	115,63	105,26	121,49	109,85
1987 Janvier .....	96,47	110,74	104,90	117,48	118,05	101,22	116,61	106,90
Février .....	97,09	108,92	101,19	125,58	119,83	96,26	112,50	106,10
Mars .....	96,35	107,95	101,09	116,90	110,25	97,66	123,39	105,33
Avril .....	101,03	112,73	102,05	121,42	109,99	99,58	121,49	107,82
Mai .....	97,28	108,75	103,53	124,94	116,08	101,01	121,17	107,80
Juin .....	101,77	117,70	116,03	127,08	111,09	96,62	110,24	109,44
Juillet .....	101,41	116,59	111,79	120,23	110,85	98,08	116,14	108,77
Août .....	102,97	101,20	110,36	125,42	120,87	103,12	119,40	109,85
Septembre .....	108,47	106,47	109,51	141,85	119,59	104,69	127,72	114,69
Octobre .....	105,79	117,39	106,13	130,02	118,13	103,56	129,47	113,47
Novembre .....	106,36	113,91	109,33	134,25	124,73	102,67	126,87	114,26

**I - 4b.3 — INDUSTRIE MANUFACTURIERE**

Valeur chiffrée des courbes synthétiques régionales et de leurs composantes (suite 1)

Région wallonne

(avril 1980 - mars 1983 = 100)

	Evolution			Appréciation		Prévisions		Ensemble
	rythme de production	commandes du marché intérieur	commandes à l'exportation	carnet de commandes total	carnet de commandes à l'exportation	emploi	demande	
Coefficient de pondération .....	21,36	14,34	13,05	11,43	11,40	19,08	9,34	100,0
1984 Novembre .....	102,23	96,31	97,97	136,36	132,75	106,28	121,53	110,78
Décembre .....	100,20	106,74	102,92	126,61	130,65	108,71	137,61	113,10
1985 Janvier .....	87,40	109,67	95,35	112,85	107,37	107,53	114,73	103,21
Février .....	105,56	109,99	102,89	110,07	100,69	102,83	110,75	105,77
Mars .....	99,02	114,89	112,97	123,84	101,15	98,81	115,55	107,70
Avril .....	117,26	121,78	122,26	108,23	101,53	98,59	97,36	110,31
Mai .....	111,25	126,62	113,37	102,47	109,25	104,42	140,02	115,03
Juin .....	115,40	134,53	111,06	106,77	113,88	103,72	109,06	113,60
Juillet .....	109,34	115,99	103,37	116,43	110,12	104,00	117,90	110,19
Août .....	105,89	110,86	105,60	121,39	114,94	101,68	118,57	109,75
Septembre .....	110,52	128,51	104,02	115,55	120,70	108,73	140,92	116,48
Octobre .....	106,74	120,80	103,72	136,54	113,31	104,68	115,81	112,97
Novembre .....	95,53	95,00	95,70	102,35	93,13	105,93	115,13	99,80
Décembre .....	91,92	101,45	91,28	108,87	98,30	96,74	112,20	98,68
1986 Janvier .....	87,85	117,50	89,61	107,70	108,43	105,56	99,50	101,41
Février .....	84,99	116,54	92,90	101,64	100,27	103,00	101,26	99,15
Mars .....	94,95	106,57	87,16	90,60	88,21	104,28	98,01	96,40
Avril .....	94,65	116,73	93,22	97,97	102,33	105,51	103,09	101,75
Mai .....	93,20	106,74	82,55	109,82	110,15	88,86	115,59	98,85
Juin .....	99,48	112,73	115,42	111,53	107,17	87,13	95,63	103,00
Juillet .....	105,46	106,01	102,92	104,58	106,57	93,53	126,18	104,89
Août .....	109,80	95,63	91,76	99,09	103,23	95,40	123,17	101,94
Septembre .....	104,14	103,14	83,80	108,05	98,47	108,18	123,16	103,69
Octobre .....	104,52	113,43	88,58	118,53	88,52	92,54	108,78	101,61
Novembre .....	97,39	101,53	97,23	96,09	88,53	86,10	109,09	95,74
Décembre .....	104,16	103,03	90,97	96,29	85,62	82,55	77,58	92,66
1987 Janvier .....	90,97	107,91	86,87	100,88	103,37	113,30	103,09	100,80
Février .....	100,58	122,78	88,60	133,47	119,81	117,92	114,08	112,72
Mars .....	99,57	118,56	91,02	114,18	98,76	118,27	115,86	107,84
Avril .....	101,01	99,66	90,72	115,42	95,60	117,91	140,87	107,45
Mai .....	106,71	93,99	86,87	106,97	90,33	120,40	118,53	104,18
Juin .....	101,65	99,69	113,73	100,31	88,30	116,16	130,10	106,70
Juillet .....	103,26	112,66	114,68	109,53	104,26	116,42	122,05	111,19
Août .....	103,85	105,21	113,53	111,22	100,04	110,89	132,42	109,73
Septembre .....	103,02	120,71	106,67	114,77	107,88	112,35	139,07	113,08
Octobre .....	107,49	104,13	99,88	119,13	95,70	127,91	137,72	112,72
Novembre .....	109,70	115,68	111,97	122,32	100,66	127,90	146,38	118,16

### I - 4b.3 — INDUSTRIE MANUFACTURIERE

Valeur chiffrée des courbes synthétiques régionales et de leurs composantes (suite 2)

Bruxelles (19 communes)

(avril 1980 - mars 1983 = 100)

	Evolution			Appréciation		Prévisions		Ensemble
	rythme de production	commandes du marché intérieur	commandes à l'exportation	carnet de commandes total	carnet de commandes à l'exportation	emploi	demande	
Coefficient de pondération .....	26,42	13,08	17,52	7,31	8,85	14,47	12,35	100
1984 Février .....	125,55	154,90	127,16	124,09	87,44	138,58	136,38	129,41
Mars .....	131,37	127,94	121,62	106,94	79,47	106,08	132,28	119,29
Avril .....	109,80	118,79	91,34	91,43	76,21	94,84	131,15	103,90
Mai .....	105,79	125,37	90,45	122,47	86,02	106,59	151,51	110,90
Juin .....	84,48	116,80	97,89	115,24	74,18	127,59	149,08	106,61
Juillet .....	90,24	107,32	103,71	116,03	87,18	112,43	165,64	108,97
Août .....	100,51	118,07	106,63	106,03	67,61	138,91	160,59	114,35
Septembre .....	109,28	124,86	114,19	131,42	74,57	144,07	163,31	122,43
Octobre .....	103,38	125,46	107,96	99,72	78,70	131,88	172,49	117,28
Novembre .....	107,63	118,11	106,87	129,39	126,32	140,36	150,26	122,11
Décembre .....	103,83	118,89	108,31	132,01	116,43	119,26	154,36	118,23
1985 Janvier .....	111,16	127,61	112,50	157,82	132,07	136,81	162,96	128,92
Février .....	113,22	112,13	93,23	90,20	121,23	117,69	136,51	112,12
Mars .....	101,68	115,28	88,19	115,00	97,79	63,51	115,69	97,93
Avril .....	102,88	137,58	75,68	114,76	95,46	80,79	119,36	101,70
Mai .....	96,00	154,81	112,08	127,60	119,25	114,97	160,61	121,60
Juin .....	86,29	169,55	127,82	145,12	119,94	110,32	161,05	124,44
Juillet .....	99,34	157,02	117,37	122,10	90,69	156,35	150,43	125,50
Août .....	99,09	153,09	116,32	110,33	77,43	112,96	148,71	116,21
Septembre .....	104,65	162,79	97,04	126,43	81,46	102,11	140,43	114,51
Octobre .....	92,22	160,01	93,34	112,89	84,51	151,24	146,25	117,32
Novembre .....	112,60	142,45	95,72	163,32	101,18	143,06	136,57	123,61
Décembre .....	123,33	130,46	107,50	130,91	54,78	134,36	122,19	117,43
1986 Janvier .....	121,51	128,59	97,08	166,63	89,14	119,89	163,55	123,55
Février .....	118,04	129,22	103,38	172,05	114,44	152,36	155,76	130,19
Mars .....	95,93	114,74	69,17	113,88	71,32	102,83	154,02	101,01
Avril .....	93,22	120,72	69,89	115,59	59,26	130,30	150,14	103,75
Mai .....	89,47	111,49	67,05	82,91	34,75	118,94	107,43	89,58
Juin .....	103,27	96,65	71,06	110,21	57,36	122,24	136,59	100,07
Juillet .....	113,28	112,12	82,07	65,46	60,11	114,17	87,45	96,40
Août .....	110,60	125,84	92,25	148,59	56,60	103,65	103,54	105,50
Septembre .....	90,95	114,31	98,70	125,86	73,07	108,80	92,49	99,11
Octobre .....	84,25	114,18	74,69	79,14	53,73	71,70	71,14	79,98
Novembre .....	68,50	121,23	59,51	97,48	33,31	70,81	67,17	73,00
Décembre .....	81,13	125,76	47,96	64,36	11,60	81,89	112,30	77,74
1987 Janvier <sup>1</sup> .....	*	*	*	*	*	*	*	*

<sup>1</sup> La publication de la valeur chiffrée de la courbe synthétique des principaux résultats des enquêtes mensuelles sur la conjoncture dans l'industrie manufacturière concernant la région de Bruxelles, est suspendue jusqu'à nouvel ordre, car l'échantillon des

firmes industrielles situées dans les 19 communes est actuellement trop réduit pour assurer la représentativité des résultats.

I - 4b.4 — INDUSTRIE MANUFACTURIERE : RESULTATS BRUTS PAR REGION

	A. Appréciation du carnet de commandes total <sup>1</sup>					B. Appréciation du niveau des stocks de produits finis <sup>1</sup>				
	1986	1987			1986	1987				
	Novembre	1 <sup>er</sup> trim.	2 <sup>e</sup> trim.	3 <sup>e</sup> trim.	Novembre	Novembre	1 <sup>er</sup> trim.	2 <sup>e</sup> trim.	3 <sup>e</sup> trim.	Novembre
<b>REGION FLAMANDE</b>										
Ensemble des industries .....	- 18	- 23	- 23	- 19	- 16	+ 3	+ 11	+ 9	+ 4	+ 4
I. Biens de consommation .....	- 5	- 13	- 29	- 24	- 21	+ 3	+ 8	+ 6	+ 5	+ 3
II. Biens d'investissement .....	- 37	- 53	- 38	- 29	- 39	+ 7	+ 21	+ 20	+ 3	+ 12
III. Biens intermédiaires .....	- 15	- 9	- 5	- 7	+ 7	+ 2	+ 8	+ 4	+ 4	0
dont :										
Industrie textile (y compris la confection et la bonneterie) .....	- 29	- 30	- 38	- 33	- 33	+ 17	+ 26	+ 22	+ 19	+ 13
Industrie de la transformation du bois .....	- 8	- 19	- 19	- 16	- 8	+ 13	+ 24	+ 13	+ 7	+ 3
Industrie du papier et carton (fabrication et transformation) .....	- 19	- 13	- 16	- 21	- 29	+ 9	- 1	- 7	- 2	0
Industries de la chimie, de la transformation de matières plastiques et du raffinage de pétrole .....	- 3	+ 5	+ 8	0	+ 16	- 5	- 4	- 4	- 2	- 3
Industrie des produits minéraux non métalliques .....	- 2	- 25	- 6	- 6	+ 6	- 2	+ 4	- 1	- 13	- 20
Industrie des fabrications métalliques .....	- 27	- 39	- 40	- 31	- 36	+ 2	+ 12	+ 12	+ 2	+ 7
<b>REGION WALLONNE</b>										
Ensemble des industries .....	- 48	- 36	- 41	- 38	- 36	+ 2	+ 5	+ 5	+ 5	0
I. Biens de consommation .....	- 43	- 23	- 15	- 27	- 19	0	+ 13	+ 16	+ 19	+ 16
II. Biens d'investissement .....	- 34	- 36	- 28	- 26	- 27	- 1	+ 9	- 3	- 1	- 14
III. Biens intermédiaires .....	- 57	- 34	- 51	- 45	- 44	+ 6	- 4	+ 5	+ 6	+ 9
dont :										
Industrie textile (y compris la bonneterie) .....	- 68	- 63	- 67	- 69	- 49	- 7	- 15	- 5	- 3	- 9
Industrie de la transformation du bois .....	- 95	- 55	- 47	- 43	- 30	+ 15	- 4	+ 12	+ 18	+ 33
Industrie du papier et carton (fabrication et transformation) .....	- 31	- 23	- 61	- 35	- 27	+ 40	+ 8	+ 40	+ 26	+ 16
Industries de la chimie, de la transformation de matières plastiques et du raffinage de pétrole .....	+ 1	+ 3	+ 15	+ 2	- 8	+ 3	+ 1	- 1	- 1	+ 3
Industrie des produits minéraux non métalliques .....	+ 15	+ 2	- 6	0	+ 8	- 13	+ 12	+ 13	+ 17	+ 5
Industrie des fabrications métalliques .....	- 50	- 48	- 38	- 41	- 41	+ 12	+ 19	+ 10	+ 7	+ 3
<b>BRUXELLES<sup>2</sup></b> (19 communes)										
Ensemble des industries .....	- 53	*	*	*	*	+ 28	*	*	*	*
I. Biens de consommation .....		*	*	*	*		*	*	*	*
II. Biens d'investissement .....	- 61	*	*	*	*	+ 37	*	*	*	*
III. Biens intermédiaires .....	- 2	*	*	*	*		*	*	*	*
dont :										
Industrie du papier et carton (transformation) .....	- 12	*	*	*	*	- 34	*	*	*	*
Industrie des fabrications métalliques .....	- 53	*	*	*	*	+ 38	*	*	*	*

<sup>1</sup> Solde net des pourcentages des réponses « supérieur à la normale » et « inférieur à la normale ».

<sup>2</sup> La publication des résultats bruts des enquêtes mensuelles et trimestrielles sur la conjoncture dans l'industrie manufacturière concernant la région de Bruxelles, est suspendue jusqu'à nouvel ordre, car l'échantillon des firmes industrielles situées dans les 19 communes est actuellement trop réduit pour assurer la représentativité des résultats.

## I - 4b.4 — INDUSTRIE MANUFACTURIERE : RESULTATS BRUTS PAR REGION (suite 1)

	C. Appréciation de la capacité de production installée <sup>1</sup>					D. Degré d'utilisation de la capacité de production installée (%)					E. Durée moyenne de production assurée (mois)				
	1986		1987			1986		1987			1986	1987			
	Septembre	Décembre	Mars	Juin	Septembre	Septembre	Décembre	Mars	Juin	Septembre	Novembre	1 <sup>er</sup> trim.	2 <sup>e</sup> trim.	3 <sup>e</sup> trim.	Novembre
<b>REGION FLAMANDE</b>															
Ensemble des industries <sup>2</sup> .....	+ 33	+ 32	+ 30	+ 27	+ 29	80,6	79,5	78,7	80,3	80,0	3,26	3,27	3,21	3,17	3,09
I. Biens de consommation .....	+ 16	+ 19	+ 16	+ 15	+ 16	88,2	87,4	86,2	86,9	85,9	3,33	3,21	3,09	3,04	2,96
II. Biens d'investissement .....	+ 50	+ 47	+ 51	+ 36	+ 41	73,8	70,6	69,1	72,2	71,7	4,37	4,39	4,30	4,26	4,04
III. Biens intermédiaires .....	+ 42	+ 34	+ 18	+ 23	+ 28	79,5	81,3	81,3	81,9	80,5	4,10	4,17	4,22	4,08	4,24
dont :															
Industrie textile (y compris la confection et la bonneterie) .....	+ 32	+ 38	+ 37	+ 34	+ 27	79,8	76,1	76,7	76,9	79,4	2,25	2,04	2,09	2,00	1,96
Industrie de la transformation du bois .....	+ 33	+ 34	+ 27	+ 32	+ 33	84,1	85,2	81,5	84,8	85,6	1,64	1,74	1,73	1,76	1,82
Industrie du papier et carton (fabrication et transformation) .....	+ 18	+ 8	+ 13	+ 29	+ 44	82,5	85,6	86,7	85,3	81,2	1,36	1,66	1,87	1,68	1,37
Industrie des produits minéraux non métalliques .....	+ 31	+ 38	+ 15	+ 12	+ 33	82,1	76,6	77,4	83,0	80,4	2,19	2,50	2,75	2,71	2,43
Industrie des fabrications métalliques .....	+ 33	+ 31	+ 35	+ 26	+ 30	80,1	79,2	77,9	79,7	78,1	4,43	4,40	4,25	4,18	4,05
<b>REGION WALLONNE</b>															
Ensemble des industries <sup>2</sup> .....	+ 41	+ 44	+ 43	+ 48	+ 41	75,0	71,7	72,2	72,5	71,6	2,65	2,84	2,47	2,69	2,62
I. Biens de consommation .....	+ 73	+ 50	+ 16	+ 34	+ 44	73,4	72,6	78,4	78,9	78,0	1,35	1,51	1,63	1,74	1,58
II. Biens d'investissement .....	+ 22	+ 30	+ 33	+ 37	+ 30	77,3	77,3	74,0	74,0	73,7	4,37	4,38	3,72	3,96	3,84
III. Biens intermédiaires .....	.	.	+ 71	+ 71	+ 50	67,2	59,8	65,1	66,0	67,6	1,29	1,58	1,49	1,76	1,71
dont :															
Industrie textile (y compris la bonneterie) .....	+ 55	+ 62	+ 60	+ 59	+ 42	61,5	54,7	59,8	56,2	64,7	1,25	1,13	1,33	1,16	1,30
Industrie de la transformation du bois .....	+ 88	+ 90	+ 23	+ 89	+ 29	68,6	66,5	66,2	68,5	71,2	0,72	1,18	0,93	0,97	0,97
Industrie du papier et carton (fabrication et transformation) .....	+ 38	+ 35	+ 36	+ 53	+ 47	83,6	73,6	81,8	79,1	76,3	1,31	1,37	1,17	1,25	1,44
Industrie des produits minéraux non métalliques .....	- 25	- 25	- 9	- 14	+ 13	88,7	90,3	81,8	82,2	82,2	1,54	1,61	1,74	1,72	1,50
Industrie des fabrications métalliques .....	+ 42	+ 50	+ 53	+ 55	+ 40	74,3	70,8	70,2	70,8	69,4	4,52	4,59	3,95	4,20	4,11
<b>BRUXELLES<sup>3</sup></b> (19 communes)															
Ensemble des industries <sup>2</sup> .....	+ 65	+ 34	*	*	*	80,9	77,3	*	*	*	3,78	*	*	*	*
I. Biens de consommation .....	.	.	*	*	*	.	.	*	*	*	.	.	*	*	*
II. Biens d'investissement .....	+ 78	+ 21	*	*	*	82,1	79,9	*	*	*	5,00	*	*	*	*
III. Biens intermédiaires .....	+ 54	+ 58	*	*	*	76,3	68,6	*	*	*	1,44	*	*	*	*
dont :															
Industrie du papier et carton (transformation) .....	+ 12	+ 45	*	*	*	80,1	81,7	*	*	*	1,52	*	*	*	*
Industrie des fabrications métalliques .....	+ 81	+ 33	*	*	*	81,0	76,8	*	*	*	4,46	*	*	*	*

<sup>1</sup> Solde net des pourcentages des réponses indiquant une capacité « plus que suffisante » ou « insuffisante ».

<sup>2</sup> A l'exclusion des industries de la chimie et du raffinage de pétrole.

<sup>3</sup> La publication des résultats bruts des enquêtes mensuelles et trimestrielles sur la conjoncture dans l'industrie manufacturière concernant la région de Bruxelles, est suspendue jusqu'à nouvel ordre, car l'échantillon des firmes industrielles situées dans les 19 communes est actuellement trop réduit pour assurer la représentativité des résultats.

I - 4b.4 — INDUSTRIE MANUFACTURIERE : RESULTATS BRUTS PAR REGION (suite 2)

	F. Prévision de la demande au cours des trois prochains mois <sup>1</sup>					G. Prévision de l'emploi au cours des trois prochains mois <sup>2</sup>					H. Prévision des prix de vente au cours des trois prochains mois <sup>2</sup>				
	1986	1987			1986	1987			1986	1987					
	Novembre	1 <sup>er</sup> trim.	2 <sup>e</sup> trim.	3 <sup>e</sup> trim.	Novembre	Novembre	1 <sup>er</sup> trim.	2 <sup>e</sup> trim.	3 <sup>e</sup> trim.	Novembre	Novembre	1 <sup>er</sup> trim.	2 <sup>e</sup> trim.	3 <sup>e</sup> trim.	Novembre
<b>REGION FLAMANDE</b>															
Ensemble des industries .....	- 11	- 8	- 11	- 8	- 6	- 17	- 14	- 17	- 16	- 15	- 2	+ 7	+ 10	+ 13	+ 13
I. Biens de consommation .....	+ 3	+ 6	- 5	- 8	+ 3	- 21	- 20	- 22	- 26	- 13	+ 2	+ 20	+ 9	+ 25	+ 14
II. Biens d'investissement .....	- 38	- 30	- 27	- 25	- 21	- 28	- 25	- 28	- 30	- 29	- 3	+ 3	+ 10	+ 2	+ 2
III. Biens intermédiaires .....	- 5	- 4	- 2	+ 4	- 1	- 6	- 2	- 4	- 1	- 7	- 7	+ 3	+ 11	+ 11	+ 19
dont :															
Industrie textile (y compris la confection et la bonneterie) .....	- 10	- 14	- 11	- 4	- 16	- 15	- 12	- 14	- 5	- 13	+ 9	- 1	+ 5	+ 18	+ 13
Industrie de la transformation du bois .....	- 9	0	- 12	- 3	- 5	- 25	- 6	- 11	- 4	- 9	+ 12	+ 24	+ 11	+ 16	+ 42
Industrie du papier et carton (fabrication et trans- formation) .....	- 10	+ 3	- 1	- 8	+ 7	0	+ 4	+ 7	- 8	+ 12	+ 8	- 2	- 2	- 7	+ 24
Industries de la chimie, de la transformation de matières plastiques et du raffinage de pétrole	- 1	+ 7	+ 5	+ 2	+ 6	+ 1	+ 4	- 2	+ 7	- 6	0	0	+ 4	+ 3	+ 6
Industrie des produits minéraux non métalliques	- 17	+ 6	- 7	- 19	+ 1	- 39	+ 9	+ 9	- 15	- 17	+ 11	+ 6	+ 2	+ 7	+ 23
Industrie des fabrications métalliques .....	- 19	- 16	- 22	- 21	- 10	- 25	- 30	- 34	- 40	- 24	- 7	+ 11	+ 12	+ 13	+ 1
<b>REGION WALLONNE</b>															
Ensemble des industries .....	- 22	- 12	- 7	+ 1	+ 6	- 37	- 10	- 7	- 12	- 5	- 21	- 1	+ 7	+ 3	+ 18
I. Biens de consommation .....	- 8	+ 5	+ 4	+ 5	+ 14	- 13	- 4	- 11	+ 3	- 2	+ 32	+ 8	+ 9	+ 4	+ 3
II. Biens d'investissement .....	- 8	- 14	- 7	- 2	+ 5	- 24	- 16	- 8	- 23	- 10	+ 5	- 5	- 1	- 3	+ 16
III. Biens intermédiaires .....	- 36	- 7	- 3	+ 6	+ 7	- 53	- 6	- 6	- 7	- 1	- 56	+ 2	+ 16	+ 9	+ 22
dont :															
Industrie textile (y compris la bonneterie) ....	- 44	- 41	- 46	- 45	- 8	- 26	- 18	- 24	- 17	+ 1	- 28	- 29	- 23	- 10	+ 20
Industrie de la transformation du bois .....	- 3	+ 9	- 5	+ 3	- 6	- 8	+ 9	+ 2	+ 19	- 32	+ 57	+ 17	+ 7	+ 12	+ 5
Industrie du papier et carton (fabrication et trans- formation) .....	+ 33	+ 17	- 2	- 5	+ 49	- 3	+ 19	- 10	- 27	+ 36	- 23	+ 15	+ 3	+ 13	+ 38
Industries de la chimie, de la transformation de matières plastiques et du raffinage de pétrole	0	+ 9	+ 5	+ 4	+ 19	- 1	0	0	0	0	0	+ 1	+ 2	+ 3	- 5
Industrie des produits minéraux non métalliques	+ 16	+ 33	+ 26	+ 18	+ 9	- 6	- 4	- 10	- 12	- 13	+ 24	+ 3	+ 7	+ 6	+ 12
Industrie des fabrications métalliques .....	- 19	- 27	- 16	- 6	+ 2	- 30	- 21	- 9	- 23	- 8	- 1	- 5	- 1	- 6	+ 20
<b>BRUXELLES<sup>3</sup></b> (19 communes)															
Ensemble des industries .....	- 54	*	*	*	*	- 51	*	*	*	*	+ 5	*	*	*	*
I. Biens de consommation .....	*	*	*	*	*	*	*	*	*	*	*	*	*	*	*
II. Biens d'investissement .....	- 49	*	*	*	*	- 48	*	*	*	*	+ 9	*	*	*	*
III. Biens intermédiaires .....	- 59	*	*	*	*	- 74	*	*	*	*	- 1	*	*	*	*
dont :															
Industrie du papier et carton (transformation) .	- 65	*	*	*	*	- 78	*	*	*	*	- 23	*	*	*	*
Industrie des fabrications métalliques .....	- 55	*	*	*	*	- 55	*	*	*	*	+ 8	*	*	*	*

<sup>1</sup> Solde net des pourcentages des réponses « plus ferme » et « plus faible ».

<sup>2</sup> Solde net des pourcentages des réponses « en augmentation » et « en diminution ».

<sup>3</sup> La publication des résultats bruts des enquêtes mensuelles et trimestrielles sur la conjoncture dans l'industrie manufacturière concernant la région de Bruxelles, est suspendue jusqu'à nouvel ordre, car l'échantillon des firmes industrielles situées dans les 19 communes est actuellement trop réduit pour assurer la représentativité des résultats.

## I - 4c.1 — INDUSTRIE DE LA CONSTRUCTION

Valeur chiffrée de la courbe synthétique et de ses composantes

(juillet 1974 - juin 1981 = 100)

	Gros œuvre de bâtiments							Travaux de génie civil et travaux routiers					Ensemble de l'industrie de la construction <sup>1</sup>
	Evolution		Appréciation		Prévisions		Total	Evolution			Prévisions	Total	
	rythme d'activité	emploi	carnet de commandes	durée d'activité assurée	emploi	demande		montant des travaux exécutés	montant des nouveaux contrats	nombre de nouveaux contrats	emploi		
Coefficient de pondération .....	21,3	22,8	13,9	10,4	13,0	18,6	100	26,0	23,7	34,3	16,0	100	2
1984 Novembre ....	103,63	109,46	89,97	65,02	74,24	94,36	93,47	102,07	101,22	96,66	76,86	96,01	94,23
Décembre ....	105,05	103,87	85,13	65,93	80,72	91,89	92,32	102,81	111,09	100,43	74,64	99,47	94,46
1985 Janvier .....	89,79	99,07	78,32	50,53	77,78	82,89	83,36	93,75	102,05	96,82	70,60	93,08	86,28
Février .....	90,80	96,20	99,15	58,45	82,55	84,26	87,51	84,20	98,38	93,13	64,86	87,53	87,52
Mars .....	109,85	103,40	104,82	74,63	92,17	93,93	98,74	86,27	99,18	90,98	64,14	87,41	95,34
Avril .....	124,29	119,29	110,44	86,93	102,18	99,63	109,87	89,61	88,54	86,23	67,10	84,62	102,29
Mai .....	133,03	111,05	118,05	95,94	103,58	105,50	113,12	99,44	81,73	84,92	67,91	85,27	104,76
Juin .....	120,19	117,51	114,89	97,04	106,31	103,42	111,50	99,24	86,37	87,30	66,71	86,94	104,13
Juillet .....	112,37	109,23	105,02	76,35	95,47	103,23	102,97	98,58	92,91	89,07	67,40	89,02	98,78
Août .....	113,33	112,84	109,20	82,68	93,54	104,12	105,15	95,77	86,65	86,08	71,16	86,38	99,52
Septembre ....	122,01	107,09	114,68	86,80	98,21	102,93	107,26	103,22	95,79	92,11	70,85	92,51	102,84
Octobre .....	122,94	94,79	99,76	74,57	100,53	93,85	99,94	106,15	94,41	93,84	76,97	94,52	98,31
Novembre ....	102,10	97,18	96,00	75,63	87,92	90,26	93,32	105,66	93,20	86,87	81,12	92,38	93,04
Décembre ....	103,90	101,04	99,77	72,75	87,66	91,15	94,93	105,85	92,02	85,67	81,85	91,85	94,01
1986 Janvier .....	102,16	101,57	101,42	85,35	95,84	101,77	99,27	112,06	97,27	83,55	81,15	93,89	97,66
Février .....	81,62	99,00	100,40	66,84	92,20	97,49	90,95	101,49	92,35	83,11	86,72	90,69	90,87
Mars .....	102,88	106,79	118,01	77,48	110,54	94,87	102,71	97,52	95,02	82,78	86,82	90,18	98,95
Avril .....	109,03	112,28	126,61	99,82	100,03	86,29	105,84	94,94	96,66	89,82	87,29	92,38	101,80
Mai .....	114,31	118,77	117,38	109,24	92,66	82,31	106,46	96,97	90,07	87,30	87,15	90,47	101,66
Juin .....	110,61	113,03	113,31	111,94	96,32	92,36	106,42	96,27	100,15	91,21	84,19	93,53	102,55
Juillet .....	102,66	110,35	115,82	108,78	91,37	90,52	103,14	97,00	100,43	90,77	75,60	92,27	99,88
Août .....	109,28	106,57	117,13	107,46	93,83	79,59	102,03	96,76	106,98	93,54	69,34	93,71	99,53
Septembre ....	114,03	106,34	95,67	94,57	100,47	83,26	100,23	97,51	99,45	87,42	65,58	89,43	96,99
Octobre .....	96,43	108,35	94,29	100,75	86,53	83,98	95,70	94,92	96,23	89,07	66,43	88,69	93,60
Novembre ....	100,72	110,37	96,95	103,67	101,58	87,54	100,38	90,58	87,46	83,32	68,53	83,85	95,42
Décembre ....	98,46	111,87	108,56	96,72	101,90	94,46	102,44	92,01	78,79	77,46	70,39	80,47	95,85
1987 Janvier .....	93,62	112,00	116,86	99,01	93,96	99,29	102,68	84,26	80,80	83,73	71,49	81,23	96,24
Février .....	104,82	113,80	124,72	102,18	110,67	104,01	109,95	98,89	90,25	88,59	72,04	89,05	103,68
Mars .....	106,10	112,89	124,37	96,05	120,54	108,24	111,40	105,62	104,77	98,71	71,33	97,60	107,26
Avril .....	124,28	120,08	127,49	104,16	109,03	101,47	115,44	104,80	111,88	102,66	73,53	100,76	111,04
Mai .....	121,38	120,43	135,73	111,47	108,84	103,69	117,19	105,73	113,47	104,22	72,83	101,81	112,58
Juin .....	121,92	116,54	126,93	99,95	111,95	102,95	114,26	102,88	118,71	100,63	71,81	100,90	110,25
Juillet .....	112,70	116,28	113,51	115,14	108,49	100,28	111,03	96,59	122,43	100,34	70,49	99,82	107,67
Août .....	117,25	104,33	122,35	124,10	106,14	97,33	110,58	96,62	118,27	100,77	71,86	99,21	107,17
Septembre ....	126,98	106,67	128,28	118,47	111,03	106,46	115,75	98,60	119,03	101,15	73,61	100,32	111,12
Octobre .....	115,69	120,37	138,56	122,41	114,97	115,38	120,47	96,76	117,80	101,62	79,44	100,64	114,52
Novembre ....	114,33	122,02	142,03	115,09	120,18	122,06	122,18	96,98	123,11	108,49	84,12	105,05	117,04

<sup>1</sup> Bien que le secteur des travaux de génie civil et des travaux routiers ne soit pas pris en considération pour le calcul de la courbe synthétique globale, son évolution n'étant pas normalement parallèle à celle de la conjoncture, il a été jugé opportun de calculer une courbe synthétique pour la construction l'incorporant, ceci afin de

disposer d'un indicateur qui s'étend à l'ensemble de l'industrie de la construction par analogie à la plupart des statistiques.

<sup>2</sup> Moyenne pondérée de la courbe du gros œuvre de bâtiments (70 %) et de la courbe des travaux de génie civil et des travaux routiers (30 %).

**I - 4c.2 — INDUSTRIE DE LA CONSTRUCTION**  
**Résultats bruts par secteur**

	1986	1987			
	Novembre	1 <sup>er</sup> trimestre	2 <sup>e</sup> trimestre	3 <sup>e</sup> trimestre	Novembre
<b>A. Evolution du rythme d'activité<sup>1</sup></b>					
Gros œuvre de bâtiments .....	- 27	- 19	+ 25	+ 14	- 25
dont :					
Bâtiments résidentiels .....	- 32	- 20	+ 28	+ 9	- 23
Bâtiments non-résidentiels .....	- 14	- 18	+ 19	+ 22	- 26
Génie civil et travaux routiers .....	—	—	—	—	—
<b>B. Evolution du montant des travaux exécutés<sup>1</sup></b>					
Gros œuvre de bâtiments .....	—	—	—	—	—
dont :					
Bâtiments résidentiels .....	—	—	—	—	—
Bâtiments non-résidentiels .....	—	—	—	—	—
Génie civil et travaux routiers .....	- 43	- 9	+ 19	+ 4	- 35
<b>C. Appréciation de la durée d'activité assurée<sup>2</sup></b>					
Gros œuvre de bâtiments .....	- 38	- 44	- 28	- 19	- 31
dont :					
Bâtiments résidentiels .....	- 31	- 43	- 31	- 17	- 31
Bâtiments non-résidentiels .....	- 52	- 47	- 25	- 23	- 31
Génie civil et travaux routiers .....	- 64	- 67	- 58	- 52	- 40
<b>D. Prévisions de l'emploi au cours des trois prochains mois<sup>3</sup></b>					
Gros œuvre de bâtiments .....	- 23	- 2	0	- 4	- 9
dont :					
Bâtiments résidentiels .....	- 25	0	- 1	- 11	- 10
Bâtiments non-résidentiels .....	- 19	- 7	+ 2	+ 9	- 7
Génie civil et travaux routiers .....	- 38	- 33	- 24	- 30	- 21
<b>E. Prévisions des prix au cours des trois prochains mois<sup>1</sup></b>					
Gros œuvre de bâtiments .....	+ 4	+ 17	+ 13	+ 12	+ 18
dont :					
Bâtiments résidentiels .....	+ 4	+ 20	+ 13	+ 9	+ 22
Bâtiments non-résidentiels .....	+ 3	+ 13	+ 13	+ 20	+ 9
Génie civil et travaux routiers .....	- 18	- 17	- 16	- 4	+ 7

<sup>1</sup> Solde net des pourcentages des réponses « en augmentation » et « en diminution ».

<sup>2</sup> Solde net des pourcentages des réponses « plus que suffisante » et « insuffisante ».

<sup>3</sup> Solde net des pourcentages des réponses « accru » et « réduit ».



**I - 4d. — COMMERCE**

Valeur chiffrée de la courbe synthétique et de ses composantes

(juillet 1974 - juin 1981 = 100)

	Evolution des ventes	Appréciation de l'évolution des ventes	Prévisions		Ensemble
			commandes aux fournisseurs belges	commandes aux fournisseurs étrangers	
Coefficient de pondération .....	23,1	20,9	30,6	25,4	100
1984 Novembre .....	81,81	84,71	88,88	82,05	84,64
Décembre .....	83,76	91,80	88,94	82,72	86,76
1985 Janvier .....	97,11	92,08	88,76	85,51	90,56
Février .....	93,45	91,51	86,94	92,67	90,85
Mars .....	98,06	106,24	96,20	109,20	102,03
Avril .....	89,22	101,14	87,66	102,34	94,56
Mai .....	91,98	105,68	86,16	107,03	96,88
Juin .....	90,78	98,31	82,82	97,38	91,59
Juillet .....	99,42	96,04	88,47	98,41	95,10
Août .....	95,28	100,01	91,32	98,24	95,80
Septembre .....	100,82	106,24	95,08	99,43	99,84
Octobre .....	106,62	114,74	101,23	100,21	105,03
Novembre .....	108,63	117,86	100,67	103,12	106,72
Décembre .....	117,28	120,98	108,72	119,99	116,12
1986 Janvier .....	112,31	126,08	107,97	126,77	117,53
Février .....	110,67	124,09	105,39	130,11	116,79
Mars .....	90,45	115,31	104,84	115,01	106,28
Avril .....	97,03	113,04	103,06	107,86	104,97
Mai .....	83,50	100,29	98,43	101,67	96,19
Juin .....	108,37	103,98	99,29	96,11	101,56
Juillet .....	94,14	103,41	94,18	93,13	95,83
Août .....	100,25	103,92	99,57	91,94	98,70
Septembre .....	105,69	112,33	103,33	97,27	104,21
Octobre .....	99,01	116,02	99,08	101,22	103,14
Novembre .....	88,60	108,70	96,72	107,26	100,02
Décembre .....	97,84	113,03	94,64	122,46	106,28
1987 Janvier .....	89,31	102,54	96,70	120,53	102,26
Février .....	93,79	102,91	91,02	123,49	102,39
Mars .....	86,23	101,87	94,79	117,92	100,17
Avril .....	91,53	102,98	92,00	123,52	102,19
Mai .....	89,79	105,09	93,90	112,33	99,97
Juin .....	102,94	104,56	95,93	111,63	103,34
Juillet .....	101,56	109,24	91,75	104,34	100,86
Août .....	104,88	108,01	94,93	107,92	103,26
Septembre .....	100,44	102,78	89,10	99,25	97,15
Octobre .....	87,15	94,38	87,77	100,27	92,18
Novembre .....	96,03	100,07	88,59	98,42	95,20

Références bibliographiques :  
*Bulletin d'Information et de Documentation*, XLIV<sup>e</sup> année, tome II, n° 4, octobre 1969, p. 348-363; *Bulletin de la Banque Nationale de Belgique*, LVIII<sup>e</sup> année, tome II, n° 3, septembre 1983, p. 3-31.

## I - 5 — INVESTISSEMENTS EN BIENS DE CAPITAL FIXE DANS L'INDUSTRIE MANUFACTURIERE

(Pourcentages de variation par rapport à l'année précédente des données à prix courants)

	Prévisions successives de l'enquête-investissements de la B.N.B.			Réalizations		
	A l'automne de l'année précédente	Au printemps de l'année en cours	A l'automne de l'année en cours	Enquête-investissements de la B.N.B. <sup>1</sup>	Statistique établie à partir des données provenant des déclarations à la taxe sur la valeur ajoutée <sup>2</sup>	Statistique annuelle des investissements industriels <sup>2</sup>
1978 .....	+ 3,0	+ 2,6	- 2,7	- 2,6	+ 3,5	- 1,2
1979 .....	- 12,8	+ 10,6	+ 8,0	+ 11,8	+ 12,1	+ 10,7
1980 .....	+ 19,1	+ 31,1	+ 22,1	+ 28,9	+ 14,6	+ 23,4
1981 .....	+ 4,3	+ 1,8	- 2,3	- 3,1	- 9,4	- 3,1
1982 .....	- 5,8	+ 4,5	+ 9,1	+ 18,1	+ 18,1	+ 16,8
1983 .....	- 6,9	- 7,2	+ 1,0	+ 3,8	0	+ 5,3
1984 .....	+ 1,9	+ 11,5	+ 10,4	+ 10,6	+ 17,5	+ 7,3
1985 .....	+ 2,8	+ 12,3	+ 5,0	+ 13,0	+ 8,0	
1986 .....	+ 11,9	+ 21,7	+ 12,2	+ 13,0	+ 11,5	
1987 .....	+ 13,9	+ 11,2				

<sup>1</sup> Résultats de l'enquête du printemps de l'année suivante.

<sup>2</sup> Source : I.N.S.

Référence bibliographique : *Bulletin de la Banque Nationale de Belgique*, LXI<sup>e</sup> année, tome I, n° 6, juin 1986 : « Formation brute de capital fixe dans l'industrie manufacturière en Belgique : tour d'horizon des sources statistiques disponibles et apport spécifique de l'enquête semestrielle de la Banque Nationale de Belgique ».

## II. — POPULATION, EMPLOI, CHÔMAGE

### 1. — POPULATION, DEMANDE ET OFFRE D'EMPLOIS

Sources : Ministère de l'Emploi et du Travail, I.N.S., O.N.S.S., ONEM.

	1979	1980	1981	1982	1983	1984	1985	1986
<i>Population (milliers d'unités) :</i>								
population totale <sup>1</sup> .....	9.831 <sup>3</sup>	9.843 <sup>3</sup>	9.855	9.858	9.853	9.858	9.859	9.865
population active <sup>2</sup> .....	4.140	4.156	4.173	4.197	4.213	4.214	4.202	4.212
<i>Emploi et chômage (variations en milliers d'unités)<sup>4</sup> :</i>								
1. Demande d'emplois (population active) :								
Total .....	+ 59	+ 16	+ 17	+ 25	+ 16	+ 1	- 12	+ 10
Hommes .....	+ 15	- 11	- 11	- 6	- 9	- 18	- 30	- 17
Femmes .....	+ 44	+ 27	+ 28	+ 30	+ 25	+ 19	+ 18	+ 27
Variations suite à des modifications :								
1.1 de la population en âge de travailler <sup>5</sup> :								
Total .....	+ 32	+ 17	+ 12	+ 23	+ 19	+ 13	+ 5	- 3
Hommes .....	+ 16	+ 12	+ 14	+ 22	+ 19	+ 13	+ 6	- 1
Femmes .....	+ 16	+ 5	- 1	+ 1	0	- 1	- 1	- 2
1.2 du taux d'activité :								
Total .....	+ 26	- 1	+ 5	+ 1	- 3	- 12	- 17	+ 12
Hommes .....	- 1	- 23	- 25	- 28	- 28	- 31	- 36	- 16
Femmes .....	+ 27	+ 22	+ 30	+ 29	+ 25	+ 20	+ 18	+ 28
2. Offre d'emplois (emploi) .....								
par :	+ 45	- 2	- 76	- 50	- 39	0	+ 28	+ 37
2.1 les entreprises .....								
+ 12	- 11	- 78	- 55	- 33	- 6	+ 21	+ 17	
— agriculture, sylviculture et pêche ..	0	- 6	- 3	- 3	- 1	0	- 1	- 2
— industrie <sup>6</sup> .....	- 27	- 20	- 48	- 32	- 20	- 9	- 13	- 13
— construction .....	+ 2	- 9	- 30	- 23	- 19	- 14	0	+ 2
— services .....	+ 37	+ 24	+ 2	+ 2	+ 6	+ 16	+ 36	+ 29
2.2 les services non-marchands <sup>7</sup> .....								
+ 33	+ 10	+ 3	+ 6	- 6	+ 8	+ 7	+ 19	
2.3 l'étranger <sup>8</sup> .....								
- 1	- 1	- 1	- 1	0	- 1	0	+ 2	
3. Chômage (1 - 2) <sup>9</sup> :								
Total .....	+ 14	+ 18	+ 93	+ 74	+ 55	+ 1	- 40	- 28
Hommes .....	- 1	+ 5	+ 60	+ 44	+ 31	- 3	- 31	- 21
Femmes .....	+ 15	+ 13	+ 33	+ 31	+ 24	+ 4	- 8	- 7

<sup>1</sup> A la fin de l'année.

<sup>2</sup> Estimations à fin juin. Y compris les forces armées.

<sup>3</sup> Données adaptées par la Banque, compte tenu des résultats du recensement de 1981.

<sup>4</sup> Variation, au 30 juin de chaque année, par rapport à la même date de l'année précédente. Du fait que les montants ont été arrondis, les totaux ne sont pas nécessairement égaux à la somme des parties composantes.

<sup>5</sup> Hommes de 15 à 64 ans; femmes de 15 à 59 ans.

<sup>6</sup> Industries extractive et manufacturière; électricité, gaz et eau.

<sup>7</sup> Administration, enseignement, forces armées, troisième circuit de travail, cadre spécial temporaire et chômeurs occupés par les pouvoirs publics.

<sup>8</sup> Emplois offerts à l'étranger à des personnes résidant en Belgique, diminués des emplois offerts en Belgique à des non-résidents.

<sup>9</sup> Chômeurs complets indemnisés, demandeurs d'emploi libres inoccupés, autres chômeurs inscrits obligatoirement, à l'exclusion des chômeurs occupés dans un atelier protégé et des chômeurs qui ont accepté un emploi à temps réduit en vue d'échapper au chômage.

## II - 2. — CHOMAGE ET EMPLOIS VACANTS

Source : ONEM.

	Chômeurs demandeurs d'emploi <sup>1</sup>						Taux de chômage <sup>2</sup>	Pour mémoire : chômeurs complets indemnisés, non demandeurs d'emploi <sup>2</sup>	Emplois vacants notifiés à l'ONEM <sup>3</sup>		
	Chômeurs complets indemnisés			Autres chômeurs inscrits obligatoirement <sup>4</sup>	Demandeurs d'emploi libres inoccupés	Total			(f) = (a) à (e)	Notifications reçues durant le mois <sup>5</sup>	Emplois encore vacants <sup>1</sup>
	à aptitude normale		à aptitude partielle ou très réduite								
	ayant moins de 25 ans	ayant 25 ans ou plus									
	milliers d'unités								milliers d'unités		
(a)	(b)	(c)	(d)	(e)	(f) = (a) à (e)	(g)	(h)	(i)	(j)		
1980 .....	102,7	172,6	46,6	27,3	19,6	368,8	8,9	—	14,6	5,9	
1981 .....	126,3	218,5	47,0	39,9	22,6	454,3	10,9	—	11,6	4,4	
1982 .....	146,1	263,0	47,5	51,2	27,3	535,1	12,8	—	10,4	4,0	
1983 .....	156,4	299,4	49,2	56,3	28,2	589,5	14,0	—	10,3	6,2	
1984 .....	149,0	313,7	49,7	57,5	25,9	595,8	14,1	—	10,8	8,0	
1985 Janvier - Mars .....	137,1	325,0	50,8	59,4	21,4	598,5	14,3	—	13,0	18,4	
Avril - Décembre .....		292,0	36,5			544,8	12,9	42,1			
1986 .....	124,2	285,4	32,8	57,1	17,3	516,8	12,3	58,6	13,8	17,7	
1987 .....	114,9	288,3	31,6	52,9	13,2	500,9	11,9	66,0	14,8	14,7	
1985 4 <sup>e</sup> trimestre .....	123,8	287,0	34,6	79,3	20,8	545,5	12,6	49,2	14,4	20,5	
1986 1 <sup>er</sup> trimestre .....	137,3	289,2	33,8	42,8	19,0	522,1	12,5	53,7	16,0	19,2	
2 <sup>e</sup> trimestre .....	123,5	281,7	32,8	28,8	16,6	483,4	12,2	58,1	15,0	19,3	
3 <sup>e</sup> trimestre .....	117,6	282,3	32,5	79,5	16,9	528,8	12,1	61,0	13,2	19,2	
4 <sup>e</sup> trimestre .....	118,4	288,3	31,9	77,3	16,8	532,7	12,3	61,5	11,0	13,2	
1987 1 <sup>er</sup> trimestre .....	131,0	292,8	31,5	41,6	14,5	511,4	12,3	64,1	13,5	12,6	
2 <sup>e</sup> trimestre .....	116,4	285,2	31,3	27,5	12,5	472,9	11,9	65,4	17,3	14,2	
3 <sup>e</sup> trimestre .....	109,6	288,5	31,9	73,2	12,9	516,1	11,8	66,8	14,7	16,5	
4 <sup>e</sup> trimestre .....	102,4	286,5	31,8	69,5	12,8	503,0	11,6	67,5	13,8	15,5	
1986 Décembre .....	121,1	292,2	32,1	71,6	16,3	533,3	12,3	61,6	9,2	11,9	
1987 Janvier .....	133,1	296,9	32,0	53,3	15,2	530,5	12,2	64,1	11,2	11,9	
Février .....	130,8	291,4	31,2	40,5	14,5	508,4	12,3	63,3	14,1	12,8	
Mars .....	129,1	290,0	31,2	31,1	13,8	495,2	12,2	64,9	15,2	13,2	
Avril .....	123,4	287,5	31,3	27,1	12,9	482,2	12,0	65,6	17,7	14,0	
Mai .....	116,0	284,9	31,3	25,8	12,5	470,5	11,9	64,9	16,6	14,0	
Juin .....	109,8	283,3	31,3	29,5	12,2	466,1	11,9	65,8	17,7	14,6	
Juillet .....	113,8	292,1	32,0	64,5	12,6	515,0	11,9	66,4	15,4	15,7	
Août .....	108,9	288,2	31,9	76,1	12,7	517,8	11,8	66,9	12,9	16,6	
Septembre .....	106,2	285,3	31,7	79,0	13,3	515,5	11,7	67,2	15,8	17,3	
Octobre .....	104,0	286,8	31,8	74,9	13,2	510,7	11,6	66,8	15,9	16,2	
Novembre .....	100,4	285,1	31,7	69,4	13,1	499,7	11,7	67,5	13,0	15,2	
Décembre .....	102,8	287,6	31,8	64,2	12,0	498,4	11,5	68,1	12,5	15,2	

<sup>1</sup> Données annuelles ou trimestrielles : moyenne des données à fin de mois ; données mensuelles : fin de mois.

<sup>2</sup> Chômeurs indemnisés qui, en vertu de l'Arrêté Royal du 29 décembre 1984, ont opté pour le statut de non-demandeur d'emploi. Jusqu'en mars 1985 inclus, ces chômeurs, qui continuent à bénéficier des allocations de chômage, étaient inclus dans les colonnes (b) et (c) et donc dans le total (f) ; leur élimination des demandeurs d'emploi a donc pour effet de rompre la continuité des séries statistiques. Cette continuité peut être rétablie en ce qui concerne la colonne (f) en ajoutant aux chiffres de celle-ci ceux de la colonne (h). De même, les données du tableau permettent de calculer, à partir d'avril 1985, un taux de chômage (dessaïsonné) qui, jusqu'à un certain point, soit comparable à celui des périodes précédentes : il suffit de recalculer le taux de chômage pour le mois d'avril 1985 et chacun des mois ultérieurs suivant la formule :

$$\frac{\text{colonne (f) + colonne (h)}}{\text{colonne (g)}} = \text{taux de chômage.}$$

<sup>3</sup> Y compris les emplois vacants parmi les stages des jeunes et dans le cadre spécial temporaire et, à partir de septembre 1982, ceux relatifs au troisième circuit de travail.

<sup>4</sup> A l'exclusion des chômeurs occupés dans un atelier protégé, des chômeurs qui ont accepté un emploi à temps réduit en vue d'échapper au chômage et, à partir de janvier 1985, des demandeurs d'emploi occupés à temps réduit pendant la période d'attente.

<sup>5</sup> Total des demandeurs d'emploi [colonne (f)] en pourcentage de la population active (chiffres dessaïsonnés).

<sup>6</sup> Données annuelles ou trimestrielles : moyennes par an ou par trimestre des données mensuelles.

Référence bibliographique : *Bulletin de la Banque Nationale de Belgique*, LX<sup>e</sup> année, tome II, n<sup>os</sup> 1-2, juillet-août 1985, p. 29.

### III. — AGRICULTURE ET PECHE

#### 1. — AGRICULTURE

Sources : I.N.S. : Statistiques agricoles, et Institut Economique Agricole.

	1979	1980	1981	1982	1983	1984	1985	1986
<b>Superficie agricole utilisée<sup>1</sup></b> (milliers d'hectares)								
Froment .....	182	179	166	170	187	177	180	181
Autres céréales panifiables .....	21	19	15	14	16	16	16	17
Céréales non panifiables .....	195	193	191	177	170	168	149	152
Betteraves sucrières .....	116	117	130	124	109	117	118	113
Autres plantes industrielles .....	10	10	9	12	14	17	16	13
Pommes de terre .....	36	38	34	37	34	36	41	40
Autres plantes et racines tuberculifères .....	19	18	16	17	15	15	15	14
Prés et prairies .....	710	702	697	691	686	678	669	661
Cultures maraîchères .....	19	18	23	28	25	25	27	23
Cultures fruitières .....	12	12	11	11	11	11	11	11
Divers .....	112	112	117	123	133	136	148	158
Total ...	1.432	1.418	1.409	1.404	1.400	1.396	1.390	1.383
<b>Production végétale<sup>2</sup></b> (milliers de tonnes)								
Froment .....	953	853	875	1.010	1.003	1.249	1.150	1.257
Avoine .....	119	109	109	153	80	92	94	59
Orge .....	767	807	752	745	670	873	685	793
Autres céréales .....	140	124	120	138	123	155	137	148
Betteraves sucrières .....	5.867	5.315	6.936	7.430	5.120	5.763	5.952	5.886
Pommes de terre .....	1.426	1.416	1.459	1.582	978	1.332	1.522	1.401
<b>Animaux<sup>1</sup></b> (milliers)								
Vaches laitières .....	981	976	969	968	984	994	973	947
Autres bovidés .....	2.077	2.078	2.045	2.057	2.102	2.129	2.119	2.113
Porcs .....	5.125	5.173	5.112	5.040	5.314	5.230	5.365	5.585
<b>Production animale</b>								
Livraisons de lait aux laiteries (millions de litres)	2.888	2.904	2.948	2.963	3.091	2.961	3.037	3.197
Abattages (poids net de la viande - milliers de tonnes)	919	952	974	941	979	1.036	1.033	1.053

<sup>1</sup> Recensement au 15 mai.

<sup>2</sup> Estimations sur base des rendements à l'hectare.

#### III - 2. — PECHE MARITIME

##### Poissons débarqués dans les ports belges — Pêche belge

(milliers de tonnes)

Source : Ministère de l'Agriculture : Revue de l'agriculture.

	1979	1980	1981	1982	1983	1984	1985	1986
Poissons de fond .....	29,8	25,7	26,0	24,9	27,8	27,7	28,0	27,7
Poissons pélagiques .....	0,0	2,5	7,6	9,3	5,4	4,1	3,1	0,5
Crustacés et mollusques .....	2,3	2,4	2,3	3,0	2,9	2,7	2,6	2,3
Total ...	32,1	30,6	35,9	37,2	36,1	34,5	33,7	30,5

# IV — INDUSTRIE

## IV - 1. — PRODUCTION INDUSTRIELLE

Indices 1980 = 100

Source : I.N.S. : Statistiques industrielles

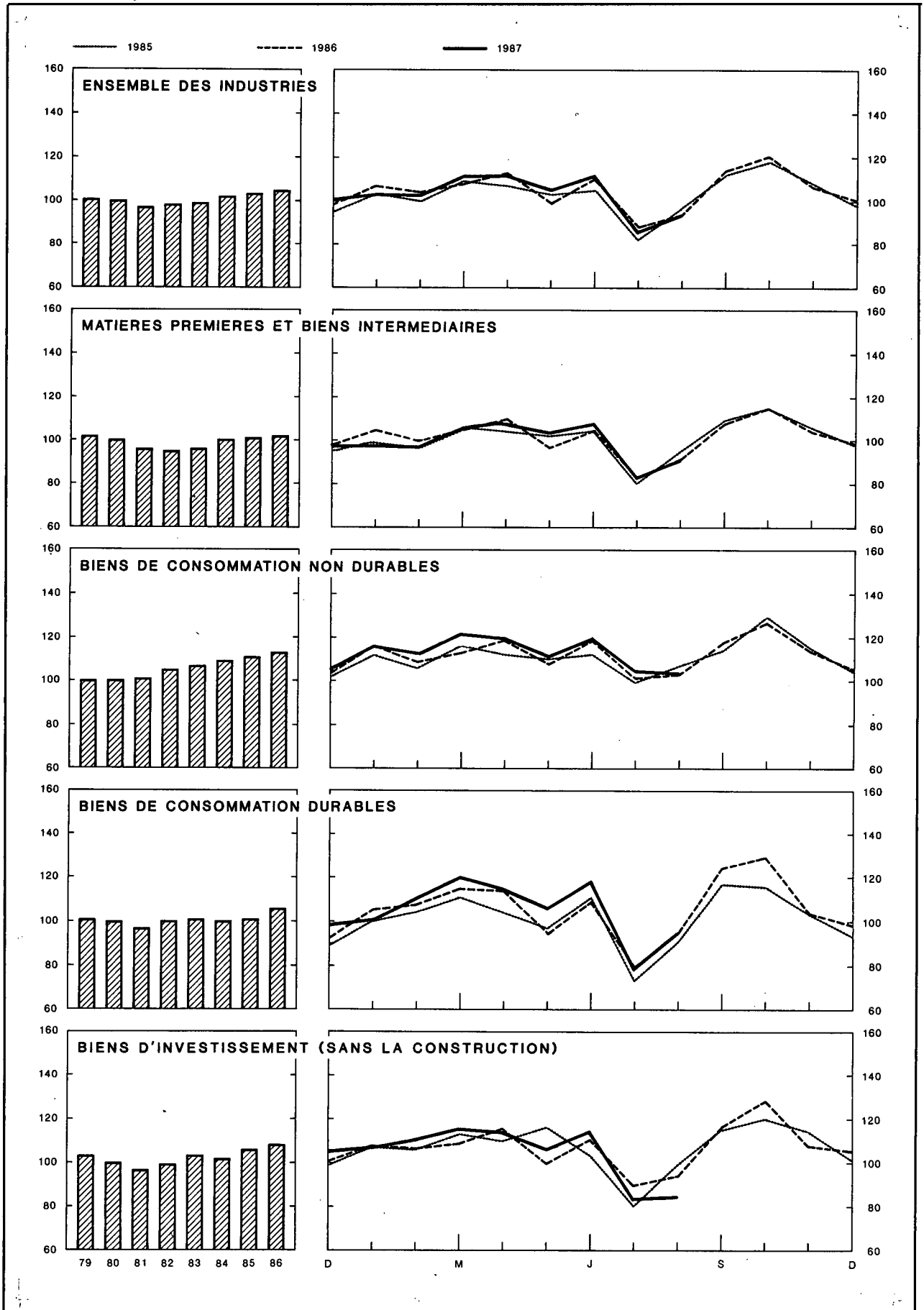

## IV - 1. — PRODUCTION INDUSTRIELLE

Source : I.N.S. : Statistiques industrielles

Moyennes mensuelles ou mois	Indices I.N.S., 1980 = 100							Indice général <sup>2</sup> 1980 = 100	
	Indice général <sup>1</sup>	Dont :		Dont :				Indice I.N.S.	Indice INDEBA <sup>3</sup>
		Industries manufacturières	Industries extractives	Matières premières et biens intermédiaires	Biens de consommation non durables	Biens de consommation durables	Biens d'investissement		
Pondération par rapport à l'ensemble de la production industrielle en 1986 et 1987	100,0	97,3	2,7	56,3	18,4	13,1	12,2	—	—
1979 .....	101	102	97	102	100	101	103	100	98
1980 .....	100	100	100	100	100	100	100	100	100
1981 .....	97	98	94	96	101	97	97	94	94
1982 .....	98	98	95	95	105	100	99	93	94
1983 .....	99	100	89	96	107	101	103	91	91
1984 .....	102	102	90	100	109	100	102	90	91
1985 .....	104	104	84	101	111	101	106	90	93
1986 .....	105	106	75	101	113	105	106	91	100
1985 2 <sup>e</sup> trimestre .....	105	105	92	103	112	101	107	95	98
3 <sup>e</sup> trimestre .....	97	97	80	94	107	93	98	86	86
4 <sup>e</sup> trimestre .....	108	109	85	106	116	104	111	95	100
1986 1 <sup>er</sup> trimestre .....	106	107	76	104	113	108	108	87	95
2 <sup>e</sup> trimestre .....	106	107	72	103	115	105	107	96	104
3 <sup>e</sup> trimestre .....	98	99	72	94	109	99	101	87	93
4 <sup>e</sup> trimestre .....	108	108	82	104	116	106	110	94	107
1987 1 <sup>er</sup> trimestre .....	107	108	59	101	116	110	111	87	98
2 <sup>e</sup> trimestre .....	109	111	74	106	117	112	112	98	107
1986 Août .....	97	97	68	92	107	95	100	88	91
Septembre .....	113	114	90	108	118	123	118	103	108
Octobre .....	117	118	96	112	127	122	120	106	115
Novembre .....	104	105	81	102	113	99	107	91	103
Décembre .....	101	102	70	99	108	98	103	86	102
1987 Janvier .....	103	105	63	99	116	102	106	81	93
Février .....	105	106	70	97	113	111	112	86	97
Mars .....	112	114	43	107	119	118	114	95	106
Avril .....	111	112	72	107	120	113	113	99	109
Mai .....	105	106	68	103	112	105	107	93	102
Juin .....	113	113	82	108	120	117	115	102	110
Juillet .....	86	87	52	83	105	77	83	70	84
Août .....	94	95	64	91	103	95	84	87	95

<sup>1</sup> Non compris la construction.

<sup>2</sup> Y compris la construction.

<sup>3</sup> Source : L'Echo de la Bourse.

## IV - 2 — PRODUCTION MANUFACTURIERE

Ventilation par secteur industriel

Indices 1980 = 100

Source : I.N.S. : Statistiques industrielles.

Moyennes mensuelles ou mois	Industrie des fabrications métalliques	Industrie chimique et industrie du caoutchouc	Métallurgie de base			Industries alimentaires et fabrication des boissons	Electricité	Industrie des produits minéraux non métalliques	Industrie textile	Industrie du bois	Fabrication d'articles d'habillement et de chaussures	Industrie du papier et du carton	Distribution d'eau	Raffineries de pétrole
			Sidérurgie	Acieries de moulage, fonderies, tréfileries, étirage et laminage	Métaux non ferreux									
Pondération par rapport à l'ensemble des industries manufacturières en 1986 et 1987 <sup>1</sup>	31,1	15,4	5,5	2,4	2,6	9,9	8,3	4,9	5,1	4,7	3,0	2,6	2,2	1,0
1979 .....	103	106	107	102	102	98	97	100	97	93	103	101	98	103
1980 .....	100	100	100	100	100	100	100	100	100	100	100	100	100	100
1981 .....	97	101	98	96	89	104	94	87	97	98	97	101	100	87
1982 .....	99	103	79	96	95	110	94	82	96	99	99	102	103	74
1983 .....	101	107	82	96	93	111	98	78	103	97	98	105	103	62
1984 .....	101	113	92	99	96	114	102	81	104	95	94	111	104	59
1985 .....	105	117	89	99	100	116	106	74	104	96	92	113	110	51
1986 .....	106	120	83	93	98	119	109	72	105	100	97	115	108	73
1985 2 <sup>e</sup> trimestre .....	105	120	95	100	104	115	99	83	108	102	85	120	109	37
3 <sup>e</sup> trimestre .....	98	108	84	90	89	113	97	77	88	84	93	108	115	55
4 <sup>e</sup> trimestre .....	111	119	89	104	102	130	119	76	109	104	88	109	106	58
1986 1 <sup>er</sup> trimestre .....	109	123	88	104	105	108	123	57	114	97	108	113	107	67
2 <sup>e</sup> trimestre .....	106	124	81	97	103	119	106	80	111	104	92	122	110	74
3 <sup>e</sup> trimestre .....	100	110	80	83	85	118	96	75	90	90	101	108	113	78
4 <sup>e</sup> trimestre .....	110	122	83	89	99	130	111	77	106	107	87	116	101	72
1987 1 <sup>er</sup> trimestre .....	111	123	73	96	101	112	125	57	110	103	103	122	110	76
2 <sup>e</sup> trimestre .....	111	125	90	89	107	120	108	86	109	114	94	131	109	69
1986 Août .....	99	108	77	82	81	115	94	79	84	81	101	105	112	79
Septembre .....	118	123	88	98	108	124	102	81	119	115	129	126	113	72
Octobre .....	120	133	87	100	103	147	109	86	122	122	109	132	98	62
Novembre .....	105	119	78	85	98	129	108	78	103	97	77	109	106	76
Décembre .....	103	115	83	83	96	115	115	68	94	101	76	108	100	79
1987 Janvier .....	107	116	66	93	99	115	133	49	104	91	89	114	108	87
Février .....	112	121	61	95	98	109	116	53	108	104	105	122	108	70
Mars .....	115	133	91	99	106	113	127	69	117	112	114	129	113	71
Avril .....	114	129	85	89	106	124	111	83	112	115	92	131	108	75
Mai .....	106	119	100	88	97	113	111	83	102	103	90	125	114	63
Juin .....	114	125	86	91	118	124	103	93	113	125	99	137	105	68
Juillet .....	82	101	73	.	74	113	99	74	54	74	69	96	110	81
Août .....	84	103	88	.	91	117	107	84	80	92	105	115	98	76

<sup>1</sup> L'industrie du tabac, les cokeries et l'industrie du cuir dont les indices de production ne sont pas repris dans le tableau, interviennent respectivement pour 0,8 %, 0,4 % et 0,1 % dans l'ensemble de la production manufacturière industrielle.



IV - 3. — ENERGIE

Sources : coke et houille : M.A.E., Administration des Mines ; autres données : I.N.S.

Moyennes mensuelles ou mois	Pétrole (milliers de tonnes)					Gaz (millions de m <sup>3</sup> )	Coke (milliers de tonnes)			Houille (milliers de tonnes)		Electricité (millions kWh)	
	Mise en œuvre de pétrole brut	Consommation intérieure					Importations de gaz naturel en U.E.B.L.	Production	Consommation intérieure	Production	Consommation intérieure		Production nette
		Total <sup>1</sup>	Dont :										
		Essence autos	Gas-oil et fuel-oil léger	Fuel-oil résiduel									
1979 .....	2.747	1.865	264	823	539	1.057	537	580	510	1.266	4.137		
1980 .....	2.663	1.642	246	702	470	976	504	545	527	1.297	4.251		
1981 .....	2.316	1.450	227	645	383	914	500	523	511	1.255	4.015		
1982 .....	1.966	1.389	222	593	385	726	435	436	545	1.285	3.995		
1983 .....	1.652	1.200	215	562	236	766	426	416	508	1.036	4.159		
1984 .....	1.560	1.142	216	573	170	769	494	492	525	1.201	4.321		
1985 .....	1.356	1.197	208	637	186	779	497	478	518	1.192	4.515		
1986 .....	1.935	1.326	227	714	229	695	428	421	466	1.046	4.626		
1985 3 <sup>e</sup> trimestre .....	1.467	1.141	217	583	161	390	498	459	444	1.050	4.105		
4 <sup>e</sup> trimestre .....	1.540	1.252	216	677	216	869	505	491	503	1.237	5.052		
1986 1 <sup>er</sup> trimestre .....	1.785	1.593	210	946	283	1.026	484	451	548	1.246	5.230		
2 <sup>e</sup> trimestre .....	1.963	1.496	236	772	306	519	414	417	385	1.033	4.491		
3 <sup>e</sup> trimestre .....	2.071	1.271	231	665	199	463	417	409	416	842	4.084		
4 <sup>e</sup> trimestre .....	1.923	1.346	248	682	263	773	395	406	515	1.065	4.698		
1987 1 <sup>er</sup> trimestre .....	2.024	1.394	217	823	205	1.114	418	366	408	913	5.329		
2 <sup>e</sup> trimestre .....	1.898	1.236	238	650	170	636	429	* 415	398	* 1.123	4.605		
3 <sup>e</sup> trimestre .....						493					4.548		
1986 Octobre .....	1.656	1.273	256	571	269	625	412	420	584	1.051	4.613		
Novembre .....	2.020	1.185	223	573	241	759	384	383	521	818	4.588		
Décembre .....	2.094	1.580	265	901	278	951	390	416	440	1.327	4.893		
1987 Janvier .....	2.323	1.473	225	841	248	1.140	410	342	504	1.189	5.651		
Février .....	1.852	1.261	198	782	154	996	396	362	514	753	4.948		
Mars .....	1.898	1.449	229	846	214	1.095	449	394	206	797	5.388		
Avril .....	1.996	1.194	244	584	185	642	431	* 426	398	* 1.133	4.723		
Mai .....	1.889	1.052	228	543	111	594	430	* 404	366	* 811	4.709		
Juin .....	1.809	1.463	241	822	213	660	425	* 414	430	* 1.425	4.383		
Juillet .....	2.131	1.112	253	586	98	660	425	* 397	299	* 748	4.224		
Août .....						426	448	* 432	323	* 786	4.548		
Septembre .....						603					4.871		
Octobre .....											5.319		

<sup>1</sup> Essence autos, gas-oil, fuel-oil résiduel, essences aviation et carburateur (type essence), essences spéciales et white spirit, pétrole et carburateur (type pétrole),

huiles de graissage et autres produits lubrifiants, brai de pétrole résiduel, bitumes asphaltiques, gaz de pétrole énergétiques et chimiques.

## IV - 4. — METALLURGIE

Source : Sidérurgie : Eurostat; Fabrications métalliques : I.N.S. : Statistiques industrielles.

Moyennes mensuelles ou mois	Sidérurgie (milliers de tonnes)		Fabrications métalliques (milliards de francs)			Expéditions
	Production d'acier brut	Production d'acier fini	Commandes inscrites			
			pour le marché intérieur	pour les exportations	Total	
1979 .....	1.120	855	18,0	36,9	54,9	50,0
1980 .....	1.027	784	17,5	35,6	53,1	52,3
1981 .....	1.024	735	17,7	37,9	55,6	54,4
1982 .....	833	608	17,9	43,3	61,2	62,5
1983 .....	846	583	19,0	47,3	66,3	67,7
1984 .....	942	674	20,3	52,7	73,0	71,0
1985 .....	890	666	21,7	58,3	80,1	80,1
1986 .....	809	614	22,2	61,7	83,9	84,6
1985 3 <sup>e</sup> trimestre .....	840	616	19,3	49,2	68,5	68,8
4 <sup>e</sup> trimestre .....	891	658	24,5	62,9	87,3	90,1
1986 1 <sup>er</sup> trimestre .....	864	676	23,6	63,4	87,0	84,5
2 <sup>e</sup> trimestre .....	786	613	21,7	63,1	84,8	88,9
3 <sup>e</sup> trimestre .....	807	574	20,3	53,5	73,8	72,9
4 <sup>e</sup> trimestre .....	780	586	23,4	66,6	90,0	91,9
1987 1 <sup>er</sup> trimestre .....	733	580	* 21,0	* 64,7	* 85,7	* 84,9
2 <sup>e</sup> trimestre .....	861	662	* 20,7	* 67,1	* 87,8	* 91,4
3 <sup>e</sup> trimestre .....	793					
1986 Septembre .....	831	716	23,3	67,6	90,9	93,8
Octobre .....	802	669	23,1	72,3	95,4	100,3
Novembre .....	776	568	22,5	62,9	85,4	85,8
Décembre .....	762	520	24,6	64,7	89,3	89,6
1987 Janvier .....	760	561	* 19,2	* 58,8	* 78,0	* 74,8
Février .....	590	475	* 22,2	* 65,1	* 87,3	* 86,4
Mars .....	849	704	* 21,6	* 70,2	* 91,8	* 93,6
Avril .....	839	697	* 21,1	* 68,9	* 90,0	* 92,4
Mai .....	887	621	* 19,6	* 64,0	* 83,6	* 85,5
Juin .....	857	667	* 21,5	* 68,5	* 89,9	* 96,4
Juillet .....	704	466	* 13,7	* 46,1	* 59,8	* 60,6
Août .....	854	555	* 17,8	* 47,8	* 65,6	* 66,0
Septembre .....	820					

## IV - 5. — CONSTRUCTION

Sources : avis favorables : *Ministère des Travaux Publics, Administration de l'Urbanisme (par région)*; autres données : *I.N.S. : Statistiques industrielles*.

Moyennes mensuelles ou mois	Logements					Autres bâtiments					Production Indice 1980 = 100 <sup>1</sup>
	Avis favorables	Autorisations de bâtir		Bâtiments commencés		Avis favorables	Autorisations de bâtir		Bâtiments commencés		
	Nombre	Nombre	Volume	Nombre	Volume	Nombre	Nombre	Volume	Nombre	Volume	
	(milliers)	(milliers)	(milliers de m <sup>3</sup> )	(milliers)	(milliers de m <sup>3</sup> )	(milliers)	(milliers)	(milliers de m <sup>3</sup> )	(milliers)	(milliers de m <sup>3</sup> )	
1979 .....	4,7	5,2	2.920	5,7	3.111	0,7	0,6	2.370	0,6	2.005	96
1980 .....	4,0	4,2	2.358	3,9	2.191	0,7	0,6	1.866	0,5	1.654	100
1981 .....	2,8	2,9	1.672	2,7	1.608	0,6	0,4	1.800	0,4	1.444	83
1982 .....	2,1	2,3	1.341	2,4	1.398	0,7	0,5	1.915	0,4	1.428	79
1983 .....	1,8	1,9	1.182	2,3	1.393	0,7	0,5	1.748	0,5	1.848	64
1984 .....	1,9	2,3	1.422	2,0	1.248	0,4	0,6	1.839	0,5	1.514	57
1985 .....	2,2	2,5	1.571	2,4	1.481	0,4	0,6	2.168	0,5	1.859	55
1986 .....	1,9	2,5	1.536	2,0	1.275	0,4	0,6	2.115	0,5	1.673	* 54
1985 2 <sup>e</sup> trimestre .....	2,5	2,9	1.894	3,0	1.873	0,4	0,6	2.346	0,5	1.682	—
3 <sup>e</sup> trimestre .....	2,2	2,4	1.506	2,4	1.556	0,5	0,6	2.331	0,5	1.888	—
4 <sup>e</sup> trimestre .....	1,9	2,2	1.319	2,4	1.386	0,4	0,6	2.399	0,6	1.882	—
1986 1 <sup>er</sup> trimestre .....	1,8	2,3	1.417	1,6	980	0,3	0,5	1.917	0,3	1.431	—
2 <sup>e</sup> trimestre .....	2,1	2,9	1.746	2,7	1.760	0,4	0,6	2.313	0,6	2.384	—
3 <sup>e</sup> trimestre .....	2,0	2,4	1.567	2,1	1.311	0,5	0,7	2.157	0,5	1.414	—
4 <sup>e</sup> trimestre .....	1,8	2,3	1.413	1,8	1.050	0,3	0,6	2.072	0,4	1.464	—
1987 1 <sup>er</sup> trimestre .....	.	2,9	1.807	2,0	1.201	.	0,6	2.386	0,5	1.922	—
2 <sup>e</sup> trimestre .....	.	3,3	2.037	2,5	1.562	.	0,7	2.783	0,4	1.465	—
1986 Août .....	2,1	2,0	1.460	2,1	1.316	0,5	0,6	1.919	0,5	1.304	55
Septembre .....	1,8	2,5	1.482	2,1	1.333	0,5	0,7	2.407	0,5	1.398	* 55
Octobre .....	2,0	2,2	1.434	1,8	1.130	0,4	0,6	2.046	0,4	1.449	* 54
Novembre .....	1,6	2,1	1.267	1,5	880	0,3	0,6	1.992	0,3	1.044	* 54
Décembre .....	1,7	2,6	1.537	2,0	1.140	0,3	0,6	2.177	0,5	1.898	* 55
1987 Janvier .....	1,9	2,5	1.460	2,2	1.321	0,3	0,6	2.169	0,7	2.683	* 54
Février .....	2,2	2,7	1.729	1,6	930	0,3	0,6	2.150	0,5	1.423	* 55
Mars .....	.	3,6	2.233	2,1	1.351	.	0,6	2.839	0,3	1.661	* 54
Avril .....	.	3,4	2.085	2,5	1.596	.	0,6	2.444	0,4	1.187	* 54
Mai .....	.	3,3	2.018	2,7	1.680	.	0,7	2.816	0,5	1.747	* 54
Juin .....	.	3,1	2.008	2,3	1.410	.	0,7	3.090	0,4	1.461	* 54
Juillet .....	.	2,7	1.716	2,0	1.366	.	0,7	2.076	0,5	1.912	* 54
Août .....	.	3,3	1.961	.	.	.	0,8	2.837	.	.	* 54

<sup>1</sup> Travaux publics et privés. *Indices mensuels* : moyennes mobiles des douze derniers mois de l'indice de la production non désaisonnalisé corrigé pour la composition inégale des mois. *Indices annuels* : moyenne de l'indice de la production non

désaisonnalisé, corrigé pour la composition inégale des mois, des douze mois de l'année et non la moyenne des indices mensuels.

# IV - 6. — PRODUCTION INDUSTRIELLE DES PAYS DE LA COMMUNAUTE ECONOMIQUE EUROPEENNE

Pourcentage de variation par rapport à l'indice de l'année précédente, ou le trimestre correspondant de l'année précédente.

Source : OCDE. : Principaux indicateurs économiques

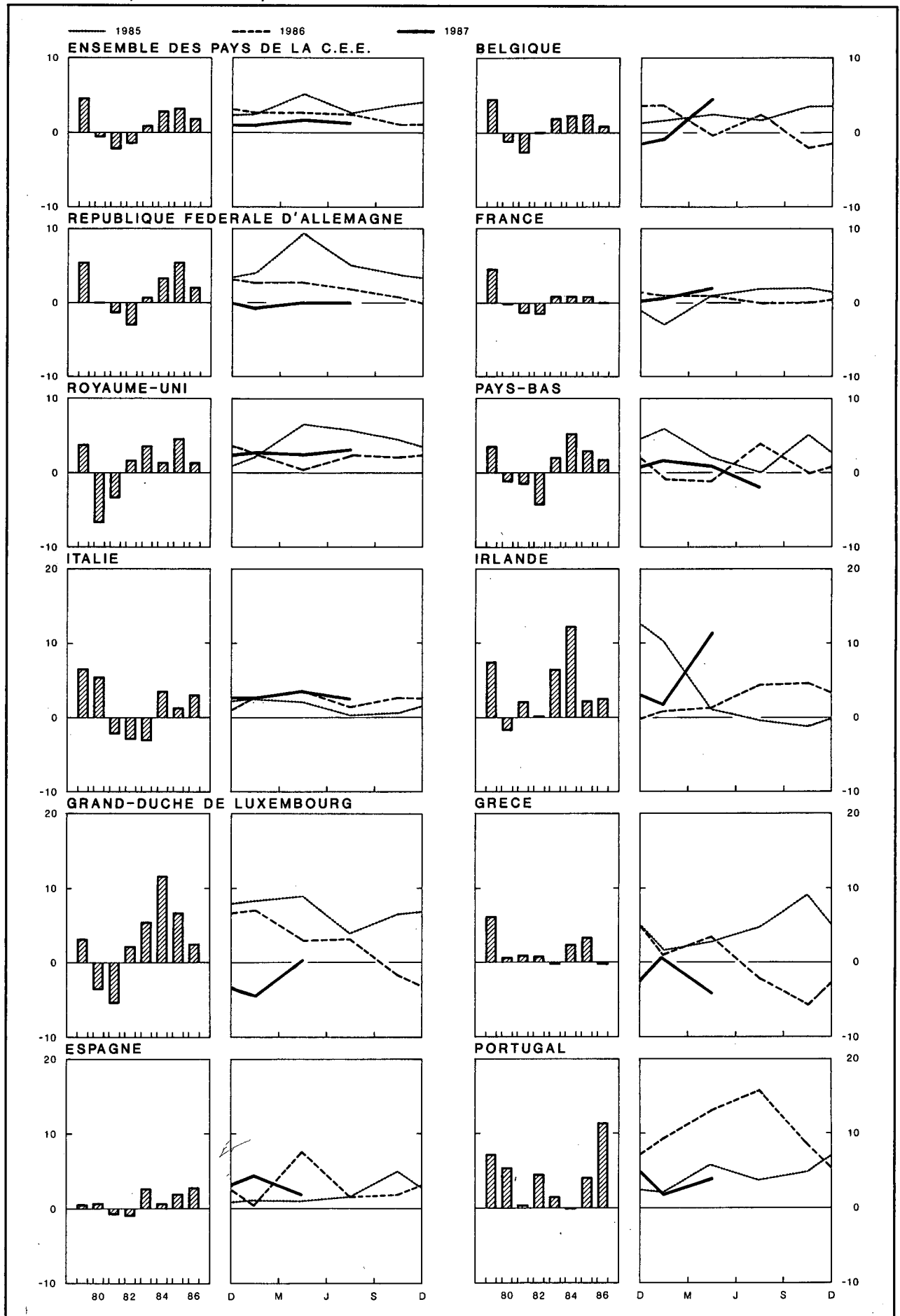

IV - 6. — PRODUCTION INDUSTRIELLE  
DES PAYS DE LA COMMUNAUTE ECONOMIQUE EUROPEENNE

Indices 1980 = 100

(ajustés pour variations saisonnières)

Source : OCDE : Principaux indicateurs économiques.

	Ensemble des pays C.E.E. (11 pays <sup>1</sup> )	Belgique	Répu- blique Fédérale d'Alle- magne <sup>2</sup>	France	Royaume- Uni	Pays-Bas	Italie	Irlande	Grand- Duché de Luxem- bourg	Grèce	Espagne	Portugal
1979 .....	101	102	100	100	107	101	95	102	103	99	99	95
1980 .....	100	100	100	100	100	100	100	100	100	100	100	100
1981 .....	98	97	99	99	97	98	98	102	94	101	99	100
1982 .....	96	97	96	97	98	94	95	105	96	102	98	105
1983 .....	97	99	96	98	102	96	92	111	102	101	101	107
1984 .....	100	102	100	99	103	101	96	125	114	104	101	107
1985 .....	103	104	105	100	108	104	97	128	121	107	104	111
1986 .....	106	105	107	100	110	106	100	132	125	107	107	124
1985 3 <sup>e</sup> trimestre .....	104	105	106	101	108	103	97	125	121	110	104	111
4 <sup>e</sup> trimestre .....	104	106	107	100	108	106	96	129	125	112	106	115
1986 1 <sup>er</sup> trimestre .....	104	106	106	99	109	107	99	131	126	105	103	118
2 <sup>e</sup> trimestre .....	106	104	107	100	110	104	100	130	125	109	110	125
3 <sup>e</sup> trimestre .....	106	108	108	101	111	107	98	131	125	108	105	129
4 <sup>e</sup> trimestre .....	106	104	107	100	111	106	99	135	123	106	108	124
1987 1 <sup>er</sup> trimestre .....	106	105	105	100	112	109	102	134	121	106	108	121
2 <sup>e</sup> trimestre .....	108	109	107	102	113	105	104	145	125	105	112	130
3 <sup>e</sup> trimestre .....	108	.	108	.	114	105	101	.	.	.	.	.
1986 Septembre .....	106	104	107	103	111	109	98	134	123	105	108	130
Octobre .....	106	104	107	103	111	105	99	137	123	105	108	125
Novembre .....	106	103	107	101	111	107	100	135	129	106	107	123
Décembre .....	105	104	105	101	111	105	99	132	116	106	107	125
1987 Janvier .....	104	106	104	99	111	109	99	131	125	102	105	120
Février .....	106	108	106	102	113	107	102	136	119	110	110	123
Mars .....	107	102	106	103	113	110	104	134	118	105	110	119
Avril .....	107	108	107	102	113	104	103	143	121	106	111	128
Mai .....	108	110	108	104	113	106	106	148	128	104	111	129
Juin .....	108	108	107	105	112	105	103	145	127	105	113	134
Juillet .....	108	112	106	104	114	106	103	139	126	107	115	.
Août .....	108	101	110	104	115	106	99	155	122	99	109	.
Septembre .....	107	.	108	105	114	102	102	.	.	.	.	.

<sup>1</sup> Le Danemark n'établit pas d'indice de la production industrielle.

<sup>2</sup> Y compris Berlin-Ouest.

## V. — SERVICES

### 1. — TRANSPORTS

#### a. — Activités de la S.N.C.B. et de la SABENA

Sources : S.N.C.B. et SABENA.

Moyennes mensuelles ou mois	S.N.C.B.					SABENA	
	Trafic voyageurs		Trafic marchandises (wagons complets)			Trafic payant aérien régulier	
	Voyageurs-km	Tonnes-km productives <sup>1</sup>	Tonnage total	dont :		Passagers-km	Tonnes-km
				combustibles et huiles minérales <sup>2</sup>	minerais <sup>2</sup>		
(millions)			(milliers de tonnes)			(millions)	
1979 .....	580	711	6.157	1.597	1.327	402	70
1980 .....	580	667	5.922	1.607	1.230	404	70
1981 .....	590	628	5.803	1.617	1.190	433	77
1982 .....	573	566	5.200	1.541	949	440	81
1983 .....	553	572	5.275	1.485	877	440	82
1984 .....	537	659	5.903	1.647	1.001	457	86
1985 .....	548	688	6.035	1.600	1.084	472	91
1986 .....	506	618	5.260	1.399	980	463	91
1985 3 <sup>e</sup> trimestre .....	530	638	5.642	1.473	1.110	584	99
4 <sup>e</sup> trimestre .....	564	739	6.322	1.562	1.125	424	86
1986 1 <sup>er</sup> trimestre .....	541	654	5.688	1.596	1.058	393	82
2 <sup>e</sup> trimestre .....	456	583	4.945	1.292	830	456	91
3 <sup>e</sup> trimestre .....	499	621	5.152	1.293	1.054	581	102
4 <sup>e</sup> trimestre .....	527	616	5.254	1.415	976	424	90
1987 1 <sup>er</sup> trimestre .....	519	578	5.018	1.281	921	401	79
2 <sup>e</sup> trimestre .....	522	637	5.488	1.425	1.099	514	90
3 <sup>e</sup> trimestre .....	* 502	561	4.941	1.173	959	603	100
1986 Octobre .....	562	686	5.828	1.493	1.032	455	93
Novembre .....	523	603	5.092	1.396	966	393	88
Décembre .....	496	559	4.843	1.357	931	423	89
1987 Janvier .....	508	495	4.370	1.244	751	450	82
Février .....	512	569	5.027	1.291	967	367	78
Mars .....	538	669	5.657	1.309	1.045	385	77
Avril .....	521	575	4.817	1.267	699	509	90
Mai .....	514	669	5.827	1.434	1.436	506	92
Juin .....	532	666	5.819	1.573	1.162	526	88
Juillet .....	510	541	4.636	1.070	925	623	102
Août .....	478	525	4.748	1.196	915	619	100
Septembre .....	* 517	618	5.439	1.253	1.037	568	99
Octobre .....	* 575	682	6.188	1.693	1.461		

<sup>1</sup> Les tonnes-km productives sont relatives aux transports commerciaux (à l'exclusion des transports en service) : c'est la somme des produits du poids de chaque expédition par le parcours pour lequel elle a été taxée.

<sup>2</sup> Nouvelle série à partir de janvier 1986.

V - 1b. — Navigation maritime

V - 1c. —  
Navigation  
intérieure

Sources : *Stad Antwerpen - Havenbedrijf* [col. (1)], I.N.S. (autres colonnes).

Source : I.N.S.

Moyennes mensuelles ou mois	Port d'Anvers			Port de Gand			Ports de Bruges et Zeebrugge			Ensemble des trafics <sup>1</sup>	
	Capacité des navires entrés (milliers de tonnes de jauge brutes)	Marchandises (milliers de tonnes métriques)		Capacité des navires entrés (milliers de tonnes de jauge brutes)	Marchandises (milliers de tonnes métriques)		Capacité des navires entrés (milliers de tonnes de jauge brutes)	Marchandises (milliers de tonnes métriques)		(milliers de tonnes métriques)	(millions de tonnes-km)
		Entrées	Sorties		Entrées	Sorties		Entrées	Sorties		
	(1)	(2)	(3)	(4)	(5)	(6)	(7)	(8)	(9)	(1)	(2)
1979 .....	8.628	3.440	2.663	1.273	1.184	297	3.764	745	149	8.450	492
1980 .....	8.558	3.603	3.033	1.310	1.205	282	4.017	815	164	8.411	488
1981 .....	8.718	3.479	3.024	1.392	1.234	274	3.781	635	174	8.100	454
1982 .....	9.390	4.015	2.815	1.578	1.513	283	3.405	356	156	7.549	417
1983 .....	9.083	3.748	2.720	1.659	1.283	263	3.384	332	161	7.602	414
1984 .....	9.736	4.022	3.191	1.800	1.566	415	3.458	345	212	8.224	437
1985 .....	9.969	3.851	3.188	1.883	1.786	583	3.583	380	252	7.803	422
1986 .....	10.582	4.274	3.039	1.728	1.512	408	3.478	416	272	7.943	434
1985 3 <sup>e</sup> trimestre ..	10.125	3.765	3.015	1.903	1.552	499	3.642	385	256	8.027	411
4 <sup>e</sup> trimestre ..	10.095	3.925	3.052	1.997	1.976	621	3.434	437	312	8.131	470
1986 1 <sup>er</sup> trimestre ..	10.189	3.789	3.095	1.791	1.612	346	3.471	325	272	7.019	383
2 <sup>e</sup> trimestre ..	10.819	4.468	2.952	1.767	1.570	444	3.373	504	252	8.789	481
3 <sup>e</sup> trimestre ..	10.783	4.536	2.624	1.611	1.265	338	3.512	434	282	7.578	422
4 <sup>e</sup> trimestre ..	10.537	4.302	3.485	1.741	1.599	504	3.553	402	280	8.387	449
1987 1 <sup>er</sup> trimestre ..	10.671	4.464	2.890	1.658	1.686	572	3.353	444	304	6.999	369
2 <sup>e</sup> trimestre ..	11.132	4.205	2.854		1.485	382		472	348		
3 <sup>e</sup> trimestre ..	10.511	4.025	2.554		1.630	336		660	300		
1986 Septembre ....	10.655	5.281	2.784	1.735	1.750	400	3.750	535	302	8.493	479
Octobre .....	10.901	4.192	4.221	1.978	2.288	780	3.885	459	305	8.900	485
Novembre ....	10.341	4.413	3.087	1.424	1.452	272	3.671	442	256	8.169	427
Décembre ....	10.368	4.302	3.147	1.821	1.058	460	3.104	306	280	8.093	435
1987 Janvier .....	10.663	4.186	2.741	1.620	1.295	753	3.278	344	324	5.926	316
Février .....	10.101	4.278	2.918	1.544	1.953	307	3.357	506	271	6.978	372
Mars .....	11.249	4.929	3.011	1.809	1.810	657	3.424	483	317	8.094	419
Avril .....	11.618	4.438	3.223	1.793	1.349	391	3.450	468	389	* 8.240	* 448
Mai .....	10.703	3.268	2.335	1.687	1.602	410	3.591	470	266	* 7.931	* 429
Juin .....	11.074	4.909	3.003		1.503	345		478	389		
Juillet .....	10.786	3.681	2.593		1.565	419		580	292		
Août .....	10.372	3.196	1.999		1.263	290		600	320		
Septembre ....	10.376	5.199	3.071		2.061	298		801	288		

<sup>1</sup> Trafic intérieur, importations, exportations et transit.

## V - 2. — TOURISME

### Nuits passées par les touristes en Belgique<sup>1</sup>

(milliers)

Source : I.N.S.

Moyennes mensuelles ou mois <sup>2</sup>	Total	dont pays de résidence habituelle					
		Belgique	France	Pays-Bas	Royaume-Uni	République Fédérale d'Allemagne	Etats-Unis d'Amérique
1979 .....	2.114	1.545	57	164	82	93	43
1980 .....	2.158	1.560	73	159	93	99	41
1981 .....	2.235	1.635	74	160	93	97	41
1982 .....	2.498	1.785	84	232	97	110	47
1983 .....	2.528	1.783	75	256	105	110	50
1984 .....	2.557	1.778	80	257	105	117	62
1985 .....	2.595	1.775	79	264	103	126	74
1986 .....	2.637	1.819	81	277	96	126	67
1985 2 <sup>e</sup> trimestre .....	2.172	1.381	76	207	131	123	82
3 <sup>e</sup> trimestre .....	5.182	3.863	93	536	161	179	101
4 <sup>e</sup> trimestre .....	926	430	43	135	64	48	68
1986 1 <sup>er</sup> trimestre .....	724	312	38	113	46	46	57
2 <sup>e</sup> trimestre .....	2.186	1.422	79	214	106	124	71
3 <sup>e</sup> trimestre .....	4.995	3.721	88	567	148	172	75
4 <sup>e</sup> trimestre .....	951	451	51	142	62	55	59
1987 1 <sup>er</sup> trimestre .....	708	320	41	110	43	42	48
2 <sup>e</sup> trimestre .....	2.294	1.498	94	220	106	132	68
1986 Août .....	5.894	4.533	110	553	168	215	68
Septembre .....	1.895	1.108	60	219	130	107	82
Octobre .....	1.140	499	67	179	92	80	73
Novembre .....	840	384	51	105	57	49	57
Décembre .....	873	471	34	143	38	36	47
1987 Janvier .....	628	277	33	109	29	36	46
Février .....	632	265	41	106	39	38	45
Mars .....	865	419	48	115	60	51	53
Avril .....	1.793	1.217	75	126	77	102	52
Mai .....	2.572	1.667	135	258	129	133	74
Juin .....	2.518	1.611	73	275	113	161	79
Juillet .....	6.628	5.073	90	814	127	195	79
Août .....	5.800	4.345	99	718	139	205	62

<sup>1</sup> Y compris les nuitées de camping.

<sup>2</sup> L'I.N.S. publie uniquement des chiffres définitifs pour les données annuelles.



### V - 3. — COMMERCE INTERIEUR

#### a. — Ventes du commerce de détail

Indices 1980 = 100

Source : I.N.S. : Statistiques du commerce.

Moyennes mensuelles ou mois	Par formes de distribution				Par catégories de produits				Ensemble	
	Petit commerce de détail <sup>1</sup>	Grands magasins et entreprises à succursales <sup>2</sup>	Supermarchés <sup>3</sup>	Coopératives de consommation	Alimentation <sup>4</sup>	Textiles et habillement <sup>5</sup>	Articles d'ameublement et de ménage	Autres articles	Valeur	Quantité <sup>6</sup>
Coefficient de pondération en % de l'indice général depuis 1981 .....	—	—	—	—	37,5	14,9	16,6	31,0	100,0	—
1979 .....	92	93	93	102	98	87	87	92	92	99
1980 .....	100	100	100	100	100	100	100	100	100	100
1981 .....	102	108	105	86	98	103	105	109	103	95
1982 .....	115	117	112	79	112	118	110	120	115	97
1983 .....	120	125	117	57	122	128	116	121	121	95
1984 .....	127	130	124	52	132	132	123	128	129	95
1985 .....	136	136	125	50	138	140	135	138	138	97
1986 .....	* 134	140	125	32	* 140	* 141	* 135	* 135	* 138	* 97
1985 3 <sup>e</sup> trimestre .....	131	129	125	50	134	127	135	131	132	93
4 <sup>e</sup> trimestre .....	148	149	134	49	148	169	155	142	150	105
1986 1 <sup>er</sup> trimestre .....	* 129	134	120	36	* 136	* 122	* 119	* 141	* 133	* 93
2 <sup>e</sup> trimestre .....	* 138	140	125	34	* 142	* 146	* 134	* 142	* 141	* 100
3 <sup>e</sup> trimestre .....	* 126	134	125	29	* 135	* 135	* 130	* 123	* 130	* 92
4 <sup>e</sup> trimestre .....	* 143	152	129	27	* 148	* 163	* 156	* 133	* 147	* 104
1987 1 <sup>er</sup> trimestre .....	* 124	135	118	22	* 126	* 134	* 128	* 131	* 129	* 91
2 <sup>e</sup> trimestre .....	* 135	144	122	23	* 134	* 157	* 143	* 139	* 140	* 99
3 <sup>e</sup> trimestre .....	* 125	138	122	23	* 130	* 138	* 145	* 122	* 131	* 92
1986 Septembre .....	* 135	135	121	25	* 139	* 153	* 137	* 128	* 137	* 97
Octobre .....	* 140	149	127	29	* 145	* 163	* 141	* 135	* 144	* 102
Novembre .....	* 123	135	116	26	* 133	* 137	* 129	* 118	* 128	* 91
Décembre .....	* 167	173	145	27	* 167	* 188	* 198	* 146	* 169	* 119
1987 Janvier .....	* 121	144	125	23	* 129	* 147	* 123	* 122	* 129	* 91
Février .....	* 113	125	111	21	* 121	* 106	* 121	* 120	* 119	* 84
Mars .....	* 138	136	118	22	* 128	* 150	* 139	* 150	* 140	* 99
Avril .....	* 138	150	124	24	* 133	* 190	* 138	* 139	* 144	* 101
Mai .....	* 128	143	123	20	* 133	* 146	* 134	* 131	* 134	* 95
Juin .....	* 139	140	120	25	* 135	* 136	* 156	* 146	* 142	* 100
Juillet .....	* 122	147	128	26	* 129	* 147	* 139	* 121	* 131	* 92
Août .....	* 120	131	121	22	* 129	* 117	* 140	* 118	* 126	* 88
Septembre .....	* 134	135	117	20	* 132	* 150	* 155	* 126	* 137	* 96

<sup>1</sup> Indices calculés sur base des données d'un sondage.

<sup>2</sup> Entreprises de commerce de détail à départements multiples (grands magasins) et entreprises de détail possédant au moins cinq établissements de commerce de détail.

<sup>3</sup> Petites et moyennes entreprises de supermarchés, à libre service complet ou partiel.

<sup>4</sup> Y compris le tabac, mais uniquement pour le petit commerce de détail.

<sup>5</sup> Y compris les textiles d'ameublement.

<sup>6</sup> Indice de valeur déflaté par l'indice général des prix à la consommation dont on a éliminé les services et les loyers.

### V - 3b. — Ventes à tempérament

#### 1° — Résultats généraux

Source : I.N.S. : Statistiques du commerce

	Contrats en cours à fin de semestre (milliers)				Crédits en cours à fin de semestre (milliards de francs)				Crédits accordés au cours du semestre (milliards de francs)			
	Total	Financement par			Total	Financement par			Total	Financement par		
		vendeurs	banques	autres <sup>1</sup>		vendeurs	banques	autres <sup>1</sup>		vendeurs	banques	autres <sup>1</sup>
1984 1 <sup>er</sup> semestre .....	1.322	715	337	270	80,3	6,0	43,7	30,6	27,9	3,1	14,3	10,5
2 <sup>e</sup> semestre .....	1.406	812	322	272	79,8	6,2	42,8	30,8	22,8	3,2	11,8	7,8
1985 1 <sup>er</sup> semestre .....	1.388	722	385	281	90,0	5,6	50,5	33,9	31,3	3,3	16,1	11,9
2 <sup>e</sup> semestre .....	1.369	679	410	280	95,3	5,6	53,1	36,6	29,1	2,9	15,4	10,8
1986 1 <sup>er</sup> semestre .....	1.468	712	433	323	108,2	5,9	59,4	42,9	41,1	3,7	19,8	17,6
2 <sup>e</sup> semestre .....	1.576	762	459	355	111,7	6,3	62,7	42,7	36,2	3,8	18,4	14,0

#### 2° — Retards de paiement

	Débiteurs en retard de payer 3 termes échus et plus au cours du semestre (milliers)				Créances dues par les débiteurs visés dans les colonnes précédentes (milliards de francs)			
	Total	Financement par			Total	Financement par		
		vendeurs	banques	autres <sup>1</sup>		vendeurs	banques	autres <sup>1</sup>
1984 1 <sup>er</sup> semestre .....	69	59	5	5	1,0	0,3	0,4	0,3
2 <sup>e</sup> semestre .....	75	66	5	4	1,1	0,3	0,4	0,4
1985 1 <sup>er</sup> semestre .....	70	60	6	4	1,2	0,2	0,5	0,5
2 <sup>e</sup> semestre .....	65	55	6	4	1,0	0,2	0,4	0,4
1986 1 <sup>er</sup> semestre .....	71	58	7	6	1,3	0,2	0,7	0,4
2 <sup>e</sup> semestre .....	67	54	7	6	1,1	0,2	0,5	0,4

#### 3° — Répartition des crédits accordés au cours du semestre, par nature des marchandises

	Total	Camions, camionnettes, autobus, matériel de transport lourd		Matériel et tracteurs agricoles, bétail	Autos pour transport de personnes, exceptés autobus		Motos, scooters, vélos, moteurs, bicyclettes	Textiles, fourrures, vêtements	Livres	Autre équipement professionnel	Autres articles à usage personnel	Divers <sup>2</sup>
		neufs	usagés		neuves	usagées						
	Contrats (milliers)											
1984 1 <sup>er</sup> semestre .....	732	3	1	1	77	16	6	152	134	6	322	14
2 <sup>e</sup> semestre .....	728	3	1	0	54	14	6	132	135	5	364	14
1985 1 <sup>er</sup> semestre .....	759	3	1	1	80	18	6	161	131	7	335	16
2 <sup>e</sup> semestre .....	684	4	1	0	65	18	5	147	97	6	324	17
1986 1 <sup>er</sup> semestre .....	762	4	1	0	105	22	6	176	101	8	318	21
2 <sup>e</sup> semestre .....	781	3	1	0	76	22	5	200	108	8	337	21
	Crédits accordés (milliards de francs)											
1984 1 <sup>er</sup> semestre .....	27,9	1,7	0,4	0,3	16,4	1,9	0,2	0,3	0,8	1,7	3,1	1,1
2 <sup>e</sup> semestre .....	22,8	1,6	0,4	0,1	11,7	1,7	0,2	0,3	0,9	1,7	3,3	0,9
1985 1 <sup>er</sup> semestre .....	31,3	2,2	0,4	0,1	18,1	2,2	0,2	0,3	0,8	2,2	3,7	1,1
2 <sup>e</sup> semestre .....	29,1	2,3	0,5	0,2	15,3	2,3	0,2	0,3	0,8	2,2	3,9	1,1
1986 1 <sup>er</sup> semestre .....	41,1	2,4	0,5	0,2	25,8	3,1	0,2	0,3	0,8	2,7	3,8	1,3
2 <sup>e</sup> semestre .....	36,2	2,4	0,5	0,2	19,7	3,2	0,2	0,4	0,9	2,6	4,6	1,5

<sup>1</sup> Organismes de financement et particuliers.

<sup>2</sup> Y compris les services (voyages, réparations de véhicules à moteur, chauffage central, etc.).

## V - 4. — CHAMBRES DE COMPENSATION<sup>1</sup>

### a) Nombre d'opérations

(milliers de pièces)

Moyennes mensuelles ou mois	Bruxelles							Province	Total général
	Argent au jour le jour	Assignations et mandats postaux	Change	Chèques	Virements	Autres opérations	Total	Toutes opérations	
1983 .....	2	389	9	12.360	13.764	8	26.532	1.408	27.940
1984 .....	2	343	10	13.791	16.149	7	30.302	1.285	31.587
1985 .....	2	329	7	15.432	16.986	2	32.758	1.212	33.970
1986 .....	2	319	8	17.164	18.512	4	36.009	981	36.990
1985 3 <sup>e</sup> trimestre .....	2	317	7	15.527	16.355	2	32.210	1.161	33.371
4 <sup>e</sup> trimestre .....	2	310	7	16.705	18.213	1	35.238	1.193	36.431
1986 1 <sup>er</sup> trimestre .....	2	329	8	15.609	17.968	1	33.917	1.056	34.973
2 <sup>e</sup> trimestre .....	1	323	8	17.458	18.006	2	35.798	1.012	36.810
3 <sup>e</sup> trimestre .....	2	328	7	17.367	18.006	3	35.713	924	36.637
4 <sup>e</sup> trimestre .....	2	296	8	18.222	20.068	12	38.608	931	39.539
1987 1 <sup>er</sup> trimestre .....	2	324	8	17.354	20.575	5	38.268	916	39.184
2 <sup>e</sup> trimestre .....	2	300	8	19.113	20.514	2	39.939	915	40.854
3 <sup>e</sup> trimestre .....	2	305	6	19.412	20.062	2	39.789	844	40.633
1986 Novembre .....	2	244	11	16.213	17.837	2	34.309	777	35.086
Décembre .....	2	306	7	20.073	22.342	3	42.733	1.030	43.763
1987 Janvier .....	1	341	9	17.316	20.531	3	38.201	921	39.122
Février .....	2	291	7	16.042	19.763	9	36.114	850	36.964
Mars .....	2	341	7	18.704	21.431	2	40.487	978	41.465
Avril .....	1	316	7	19.239	20.350	1	39.914	936	40.850
Mai .....	2	271	8	17.225	18.324	4	35.834	781	36.615
Juin .....	2	313	8	20.876	22.866	2	44.067	1.029	45.096
Juillet .....	2	385	6	20.115	21.061	2	41.571	964	42.535
Août .....	2	250	6	18.229	18.137	1	36.625	763	37.388
Septembre .....	2	280	7	19.891	20.989	3	41.172	805	41.977
Octobre .....	2	300	8	20.399	21.603	2	42.314	861	43.175
Novembre .....	2	249	7	19.377	20.444	1	40.080	780	40.860

### b) Montant des opérations

(milliards de francs)

Moyennes mensuelles ou mois	Bruxelles							Province	Total général
	Argent au jour le jour	Assignations et mandats postaux	Change	Chèques	Virements	Autres opérations	Total	Toutes opérations	
1983 .....	338	6	730	633	4.220	2.089	8.016	610	8.626
1984 .....	337	6	951	698	4.991	2.172	9.155	649	9.804
1985 .....	320	6	957	744	5.547	997	8.571	681	9.252
1986 .....	286	6	1.108	769	6.435	1.068	9.672	680	10.352
1985 3 <sup>e</sup> trimestre .....	332	5	967	707	5.688	906	8.605	658	9.263
4 <sup>e</sup> trimestre .....	294	5	860	735	5.768	981	8.643	681	9.324
1986 1 <sup>er</sup> trimestre .....	286	6	1.196	823	6.560	1.041	9.912	708	10.620
2 <sup>e</sup> trimestre .....	302	6	1.153	876	6.611	1.097	10.045	709	10.754
3 <sup>e</sup> trimestre .....	284	6	1.022	737	6.035	1.004	9.088	639	9.727
4 <sup>e</sup> trimestre .....	273	5	1.060	639	6.535	1.131	9.643	662	10.305
1987 1 <sup>er</sup> trimestre .....	296	5	1.318	831	6.988	1.056	10.494	667	11.161
2 <sup>e</sup> trimestre .....	280	6	1.128	855	7.194	1.139	10.602	688	11.290
3 <sup>e</sup> trimestre .....	280	5	1.146	783	7.280	968	10.462	624	11.086
1986 Novembre .....	206	4	785	565	5.770	1.027	8.357	552	8.909
Décembre .....	345	5	1.326	739	6.951	1.085	10.451	762	11.213
1987 Janvier .....	270	5	1.780	860	7.517	1.175	11.607	693	12.300
Février .....	282	5	1.056	760	6.351	1.030	9.484	648	10.132
Mars .....	337	6	1.118	872	7.095	963	10.391	661	11.052
Avril .....	278	5	1.184	710	7.236	1.371	10.784	710	11.494
Mai .....	259	6	864	910	6.342	845	9.226	591	9.817
Juin .....	302	6	1.335	946	8.005	1.200	11.794	764	12.558
Juillet .....	272	7	1.114	801	7.754	1.131	11.079	668	11.747
Août .....	261	4	1.107	779	6.779	779	9.709	566	10.275
Septembre .....	308	4	1.217	770	7.305	993	10.597	639	11.236
Octobre .....	364	4	1.663	920	7.977	1.025	11.953	690	12.643
Novembre .....	223	4	1.205	832	6.770	916	9.950	646	10.596

<sup>1</sup> Nombre de chambres en activité : depuis mai 1982 jusqu'octobre 1984 : 24 ; depuis novembre 1984 jusqu'avril 1985 : 22 ; depuis mai 1985 : 21.

Référence bibliographique : Bulletin de la Banque Nationale de Belgique, LX<sup>e</sup> année, tome I, n° 3, mars 1985, p. 19.

## VI. — REVENUS

### 1. — REMUNERATIONS DES TRAVAILLEURS (hommes et femmes)

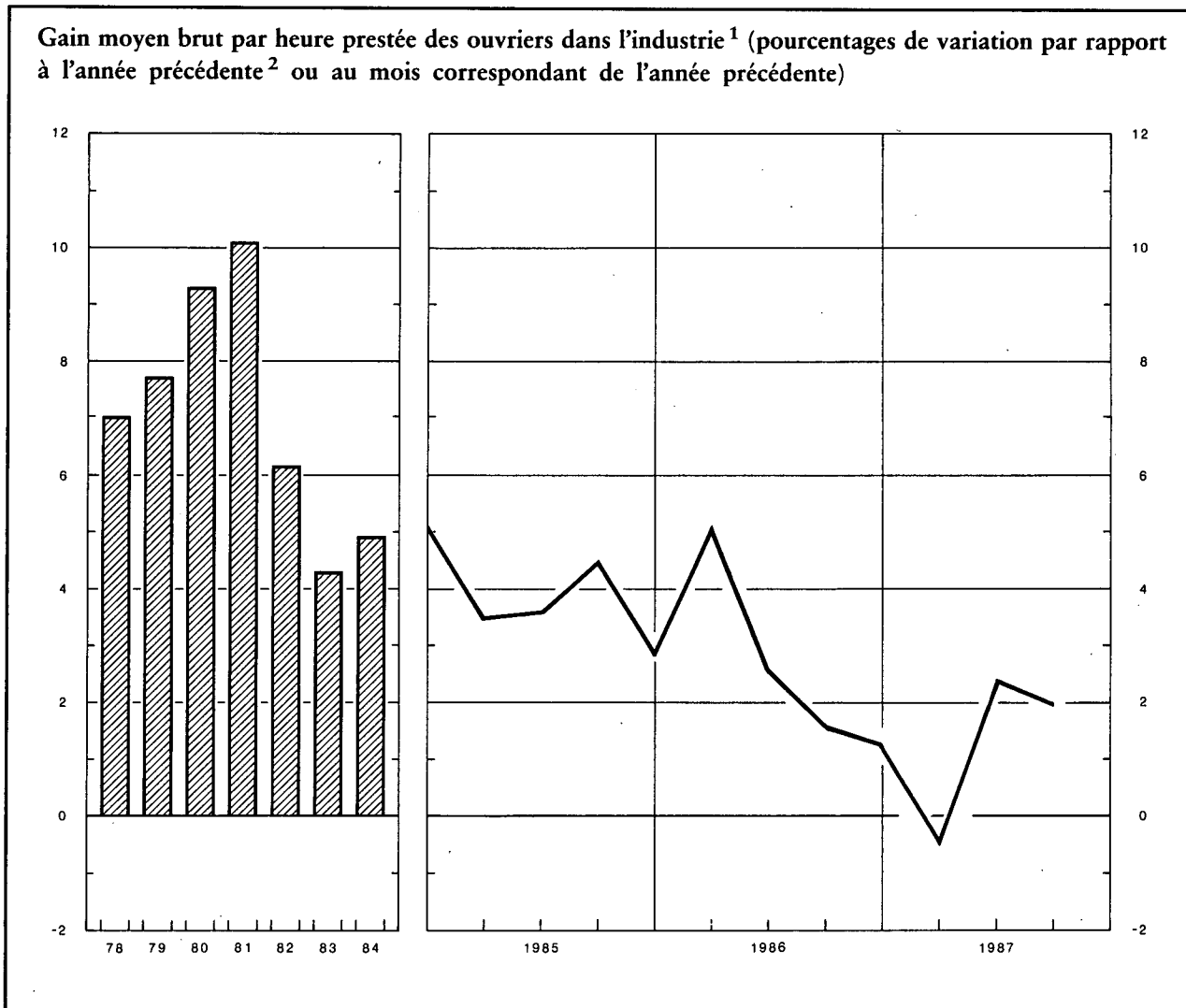

Indices 1975 = 100

	Rémunérations des ouvriers dans l'industrie <sup>1 2</sup>				Salaires conventionnels <sup>5</sup>			
	Gain moyen brut par heure prestée	Salaire horaire type <sup>3</sup>		Salaire-coût horaire <sup>4</sup>	Ouvriers		Employés	
		ouvrier qualifié	ouvrier non qualifié		Indice général	dont : Industries manufacturières	Indice général	dont : Industries manufacturières
Sources :	B.N.B.			IRES	Ministère de l'Emploi et du Travail			
1979 .....	140	139	140	140	141,6	138,4	136,5	132,6
1980 .....	153	152	153	153	153,8	150,6	146,9	142,8
1981 .....	168	164	168	165	167,5	163,8	158,3	153,3
1982 .....	179	175	180	171	179,6	176,1	168,9	164,4
1983 .....	186	183	189	186	190,1	186,6	178,2	174,0
1984 .....	195	191	198	200	200,0	196,4	186,4	182,4
1985 .....	203	197	202	213	205,7	202,0	191,5	187,6
1986 .....	208	199	205	218	208,5	204,5	193,5	189,5
1985 Septembre .....	202	198	203	212	207,3	203,7	193,1	189,3
1985 Décembre .....	209	199	205	219	208,4	204,4	193,5	189,5
1986 Mars .....	209	199	205	219	208,4	204,5	193,5	189,5
1986 Juin .....	206	199	205	217	208,4	204,5	193,5	189,5
1986 Septembre .....	205	198	204	215	208,6	204,6	193,5	189,5
1986 Décembre .....	212	199	204	223	208,7	204,6	193,5	189,5
1987 Mars .....	* 208	* 200	* 206	* 221	209,6	205,8	193,8	189,8
1987 Juin .....	* 211	* 200	* 207	* 225	210,0	206,1	194,4	191,5
1987 Septembre .....	* 209	* 200	* 207	* 223	210,3	206,2	195,6	192,1

<sup>1</sup> Y compris les ouvriers du transport.

<sup>2</sup> Données annuelles : moyenne des mois de mars, juin, septembre et décembre.

<sup>3</sup> Non compris les ouvriers du transport.

<sup>4</sup> Cet indice, qui n'englobe pas les charbonnages, donne le salaire-coût horaire de la main-d'œuvre, y compris les charges sociales légales supportées par l'employeur et non pas le coût par unité produite.

<sup>5</sup> Données trimestrielles : fin de période; données annuelles : moyenne des données à fin de trimestre. Le salaire conventionnel des ouvriers est horaire et celui des employés est mensuel.

## VI - 2. — REMUNERATIONS MOYENNES BRUTES DES TRAVAILLEURS DANS L'INDUSTRIE

(Hommes et femmes)

Source : I.N.S.

Groupes et branches d'industrie	1984	1985	1985	1986	1986	1984	1985	1985	1986	1986
	octobre	avril	octobre	avril	octobre	octobre	avril	octobre	avril	octobre
	Gains horaires des ouvriers (francs)					Traitements mensuels des employés (milliers de francs)				
<i>Ensemble de l'industrie</i> .....	283	290	295	297	296	69,5	71,3	72,6	73,1	73,1
<i>Industrie extractive</i> .....	320	328	333	333	333	72,1	74,2	72,6	69,1	70,1
<i>Bâtiment et génie civil</i> .....	281	286	291	291	290	65,7	67,1	68,2	68,5	68,5
<i>Industrie manufacturière</i> .....	282	289	294	296	295	69,6	71,4	72,9	73,7	73,7
dont :										
Fabrication d'ouvrages en métaux (à l'exclusion des machines et du matériel de transport) .....	288	297	301	299	300	66,6	68,3	70,0	70,7	70,9
Construction de machines et de matériel mécanique .....	293	300	305	309	310	70,0	71,6	73,2	74,1	75,1
Construction électrique et électronique ....	286	294	298	296	294	72,0	73,2	75,2	75,9	75,9
Construction d'automobiles et pièces détachées .....	299	305	307	308	310	68,4	71,0	72,9	72,8	73,1
Construction d'autre matériel de transport .	297	307	313	313	313	70,8	73,1	75,4	76,1	77,1
Fabrication d'instruments de précision, d'optique et similaires .....	269	276	277	281	275	64,0	65,5	67,6	70,6	70,2
Métallurgie de base .....	343	359	363	362	361	83,3	86,0	87,1	87,8	87,8
Industrie chimique .....	331	338	345	347	347	79,6	80,5	82,0	83,6	83,2
Industrie des produits alimentaires, des boissons et du tabac .....	268	273	278	280	281	65,3	66,2	67,9	68,4	68,7
Industrie textile .....	239	246	251	252	251	61,6	63,3	64,8	65,8	65,6
Industrie des produits minéraux non métalliques .....	294	301	306	308	309	71,8	73,7	75,2	75,0	74,7
Industrie du bois .....	258	261	262	269	268	56,7	58,1	59,1	59,4	59,8
Industrie des chaussures et de l'habillement .	215	219	222	223	221	50,4	51,3	52,5	52,7	52,9
Industrie du papier, imprimerie et édition .	302	311	317	321	322	67,1	68,9	70,4	71,3	70,4
Raffineries de pétrole .....	446	460	486	485	481	102,6	107,9	107,0	111,6	110,2
Production et distribution d'énergie électrique, de gaz, de vapeur et d'eau chaude	—	—	—	—	—	84,9	85,7	88,1	89,0	88,6

## VII. — INDICES DE PRIX

### 1. — MATIERES PREMIERES<sup>1</sup>

Indices 1975 = 100

Source : Institut für Wirtschaftsforschung, Hamburg.

Moyennes journalières	Indice général	Indice général à l'exception des matières énergétiques	Matières alimentaires				Matières industrielles				Matières énergétiques		
			Total	Céréales	Graines oléagineuses, huile	Produits alimentaires et sucre	Total	Matières végétales	Métaux non-ferreux	Minerai de fer, ferraille	Total	Charbon	Pétrole brut
Coefficient de pondération .	100,0	36,8	15,9	4,7	2,9	8,3	20,9	10,1	6,1	4,7	63,2	5,5	57,7
1979 .....	152,7	138,5	130,3	97,3	138,9	145,6	144,7	142,8	169,6	116,2	161,1	121,0	164,9
1980 .....	226,0	157,5	150,4	111,6	130,4	179,2	162,9	164,3	185,5	130,4	265,9	139,4	277,9
1981 .....	240,7	135,6	126,1	112,1	129,2	132,5	142,7	146,4	156,3	117,0	302,1	145,5	316,9
1982 .....	228,6	117,6	106,1	90,7	106,0	114,7	126,4	127,1	134,9	113,9	293,4	142,2	307,7
1983 .....	209,3	122,8	116,8	102,0	122,5	123,1	127,4	125,5	145,0	108,3	259,8	124,9	272,5
1984 .....	205,0	125,1	122,7	102,5	138,6	128,3	126,9	128,6	135,8	111,5	251,7	124,0	263,8
1985 .....	197,3	112,5	106,9	89,6	103,2	117,8	116,8	112,4	131,5	107,0	246,7	120,2	258,8
1986 .....	*143,2	116,1	107,1	75,2	85,2	132,7	122,9	131,0	124,3	103,8	*159,1	136,1	*161,3
1985 3 <sup>e</sup> trimestre .....	196,1	110,4	100,8	83,8	95,9	111,9	117,8	113,6	131,5	108,8	246,2	120,7	258,1
4 <sup>e</sup> trimestre .....	196,9	112,6	106,9	85,9	90,4	124,5	117,0	115,6	127,0	106,9	246,2	124,9	257,7
1986 1 <sup>er</sup> trimestre .....	*182,7	120,1	119,0	86,1	89,0	147,9	120,9	123,6	126,9	107,4	*219,3	132,7	*227,5
2 <sup>e</sup> trimestre .....	*136,1	117,6	110,4	82,4	86,2	134,6	123,1	130,4	126,4	102,9	*146,8	133,2	*148,1
3 <sup>e</sup> trimestre .....	*124,5	113,0	101,2	66,7	81,2	127,6	122,0	131,7	121,9	101,3	*131,2	138,0	*130,6
4 <sup>e</sup> trimestre .....	*129,7	113,8	97,9	65,7	84,3	120,8	125,8	138,4	122,0	103,6	*139,0	140,4	*138,8
1987 1 <sup>er</sup> trimestre .....	*146,1	115,8	90,7	64,6	85,3	107,1	134,9	151,9	127,6	107,9	*163,8	147,7	*165,4
2 <sup>e</sup> trimestre .....	*148,4	121,1	91,1	68,8	92,7	103,1	144,4	166,3	138,3	103,3	*164,3	150,5	*165,6
3 <sup>e</sup> trimestre .....	*149,1	123,2	87,6	64,6	90,9	99,3	150,2	172,2	152,0	100,7	*164,3	150,3	*165,6
1986 Novembre .....	*129,1	113,7	98,9	66,4	86,2	121,5	125,0	137,6	120,9	103,3	*138,2	139,9	*138,0
Décembre .....	*130,2	112,7	93,8	65,3	84,7	113,0	127,0	140,3	123,0	103,6	*140,4	140,4	*140,4
1987 Janvier .....	*145,1	114,0	91,9	64,6	86,7	108,9	130,8	146,9	124,1	105,1	*163,3	146,6	*164,9
Février .....	*146,4	116,1	91,2	63,5	85,4	108,7	135,1	152,3	126,9	108,6	*164,1	148,4	*165,6
Mars .....	*146,8	117,2	88,9	65,7	83,7	103,6	138,8	156,4	131,9	110,1	*164,1	148,0	*165,6
Avril .....	*147,8	119,5	89,6	66,4	88,3	103,1	142,3	163,3	133,4	108,8	*164,3	150,2	*165,6
Mai .....	*148,9	122,4	93,6	71,0	94,4	105,9	144,3	167,2	139,5	101,2	*164,4	151,7	*165,6
Juin .....	*148,5	121,5	90,2	68,9	95,5	100,2	145,3	168,4	142,1	99,9	*164,2	149,7	*165,6
Juillet .....	*148,5	121,8	87,6	64,0	92,6	99,0	147,9	170,6	148,5	98,5	*164,1	148,6	*165,6
Août .....	*148,9	122,7	86,1	63,0	89,6	97,8	150,6	172,6	153,0	100,2	*164,2	149,8	*165,6
Septembre .....	*149,9	125,0	89,2	66,7	90,6	101,2	152,2	173,5	154,5	103,5	*164,5	152,4	*165,6
Octobre .....	*151,6	129,0	92,8	70,3	93,0	105,4	156,6	174,0	163,6	110,1	*164,8	156,2	*165,6
Novembre .....	*154,2	134,9	95,2	70,1	96,5	108,8	165,1	177,2	184,6	113,8	*165,5	164,2	*165,6

<sup>1</sup> Indices calculés sur base des prix exprimés en dollars des Etats-Unis.

## VII - 2. — PRIX DE GROS EN BELGIQUE <sup>1</sup>

Indices 1975 = 100

Source : M.A.E.

Moyennes mensuelles ou mois	Indice général	Produits agricoles			Produits industriels										
		Indice général	Ani- maux	Végé- taux	Indice général	Matières premiè- res	Demi- produits	Produits finis	Indigè- nes	Importés	Miné- raux	Métaux et prod. métall.	Textiles	Chimi- ques	Maté- riaux de construc- tion
Coefficient de pondé- ration <sup>2</sup> .....	100,0	20,0	9,6	10,4	80,0	21,5	23,7	34,8	56,5	20,0	14,1	19,3	15,5	8,1	9,6
1979 .....	114,4	118,6	111,5	125,6	113,3	115,6	112,0	112,8	112,4	115,3	112,7	110,3	113,5	107,1	124,6
1980 .....	121,0	120,7	113,7	127,6	121,0	123,5	122,2	118,8	120,0	125,8	128,6	112,6	119,3	121,1	129,6
1981 .....	130,9	133,5	125,1	141,9	130,2	135,8	130,4	126,7	128,6	139,6	150,3	116,8	129,7	134,1	137,1
1982 .....	141,0	143,0	139,6	146,4	140,5	146,9	142,2	135,5	138,9	150,5	163,7	126,4	138,4	152,6	148,1
1983 .....	148,4	154,0	146,3	161,7	147,0	158,4	147,6	139,9	144,3	160,6	168,3	132,1	147,2	161,9	150,9
1984 .....	159,3	165,8	147,9	184,4	157,7	176,7	161,3	144,9	152,5	178,7	180,5	138,1	166,0	169,5	154,8
1985 .....	159,3	157,1	151,8	162,2	159,9	174,3	164,7	148,5	156,0	177,0	185,0	139,0	165,0	175,7	160,6
1986 .....	149,0	142,1	144,3	140,2	150,7	158,6	153,5	144,3	151,5	149,9	162,5	134,9	149,3	171,6	162,9
1985 3 <sup>e</sup> trimestre ..	158,5	153,1	151,7	154,4	159,8	173,6	165,0	148,6	156,3	175,6	185,7	138,8	163,6	176,1	161,7
4 <sup>e</sup> trimestre ..	156,2	154,0	150,4	157,3	156,7	166,4	161,2	148,1	154,8	166,6	181,2	136,6	157,7	173,9	162,0
1986 1 <sup>er</sup> trimestre ..	152,8	148,4	148,0	148,6	153,8	161,3	157,9	146,8	153,2	158,2	172,5	135,5	152,9	174,7	162,5
2 <sup>e</sup> trimestre ..	149,2	141,8	142,9	140,8	151,1	158,6	154,3	144,5	151,5	151,0	162,7	135,1	149,3	172,4	163,1
3 <sup>e</sup> trimestre ..	147,2	141,3	144,2	138,6	148,7	155,9	151,0	143,0	150,8	143,5	156,9	134,6	145,7	169,6	163,0
4 <sup>e</sup> trimestre ..	146,8	137,1	142,1	132,6	149,3	158,5	150,8	143,0	150,4	146,7	157,8	134,2	149,5	169,7	163,0
1987 1 <sup>er</sup> trimestre ..	145,8	144,1	135,5	127,8	148,5	156,5	149,0	143,3	149,5	145,4	156,6	132,5	150,4	166,7	163,0
2 <sup>e</sup> trimestre ..	144,7	132,7	139,4	126,7	147,8	154,5	149,2	143,0	149,6	144,1	158,5	130,7	153,6	164,1	163,0
3 <sup>e</sup> trimestre ..	145,5	133,6	138,2	129,4	148,6	157,3	149,7	142,9	150,0	147,3	156,9	132,5	158,3	163,7	163,3
1986 Novembre ....	147,1	137,8	143,0	133,1	149,4	158,5	150,8	143,2	150,6	146,6	158,0	134,3	149,3	170,1	163,0
Décembre ....	146,9	136,3	142,2	130,9	149,6	159,5	150,9	143,0	150,1	148,0	158,1	134,2	151,1	169,4	163,0
1987 Janvier .....	146,3	135,9	144,0	128,7	149,0	157,5	149,6	143,6	149,9	146,7	157,8	132,4	149,8	169,4	163,0
Février .....	145,4	135,3	143,4	128,1	148,0	155,7	148,6	143,0	149,3	143,9	155,7	132,4	150,1	165,4	163,0
Mars .....	145,7	135,2	145,0	126,6	148,4	156,4	148,9	143,2	149,3	145,5	156,4	132,7	151,2	165,4	163,0
Avril .....	144,3	133,1	140,8	126,2	147,2	152,7	148,4	143,2	149,3	142,4	157,3	129,6	152,4	165,9	163,0
Mai .....	144,6	132,2	138,3	126,7	147,9	154,8	149,4	142,8	149,6	144,2	159,2	130,8	153,6	162,8	163,0
Juin .....	145,2	132,8	139,1	127,1	148,4	156,1	149,8	143,0	149,8	145,9	159,1	131,7	154,9	163,5	163,0
Juillet .....	144,6	130,9	136,4	125,8	148,2	155,8	149,7	142,8	149,9	145,9	157,9	132,2	156,5	163,4	163,3
Août .....	146,5	135,5	139,1	132,1	149,4	158,3	150,8	143,1	150,4	148,5	158,8	132,7	159,8	163,8	163,3
Septembre ....	145,5	134,5	139,0	130,4	148,3	157,7	148,5	142,7	149,5	147,5	153,9	132,5	158,7	163,9	163,3
Octobre .....	145,4	133,8	139,1	128,9	148,4	158,3	147,8	143,0	149,4	148,2	153,9	133,0	158,2	163,9	163,5
Novembre ....	145,1	132,2	138,7	126,4	148,5	156,7	149,9	142,7	150,0	147,0	152,8	134,4	156,3	167,5	163,5

<sup>1</sup> Prix nets de la taxe sur la valeur ajoutée.

<sup>2</sup> Pondération indirecte établie par le nombre d'articles choisis pour chaque groupe.

### VII - 2. — PRIX DE GROS EN BELGIQUE

Indices 1975 = 100

Source : M.A.E.

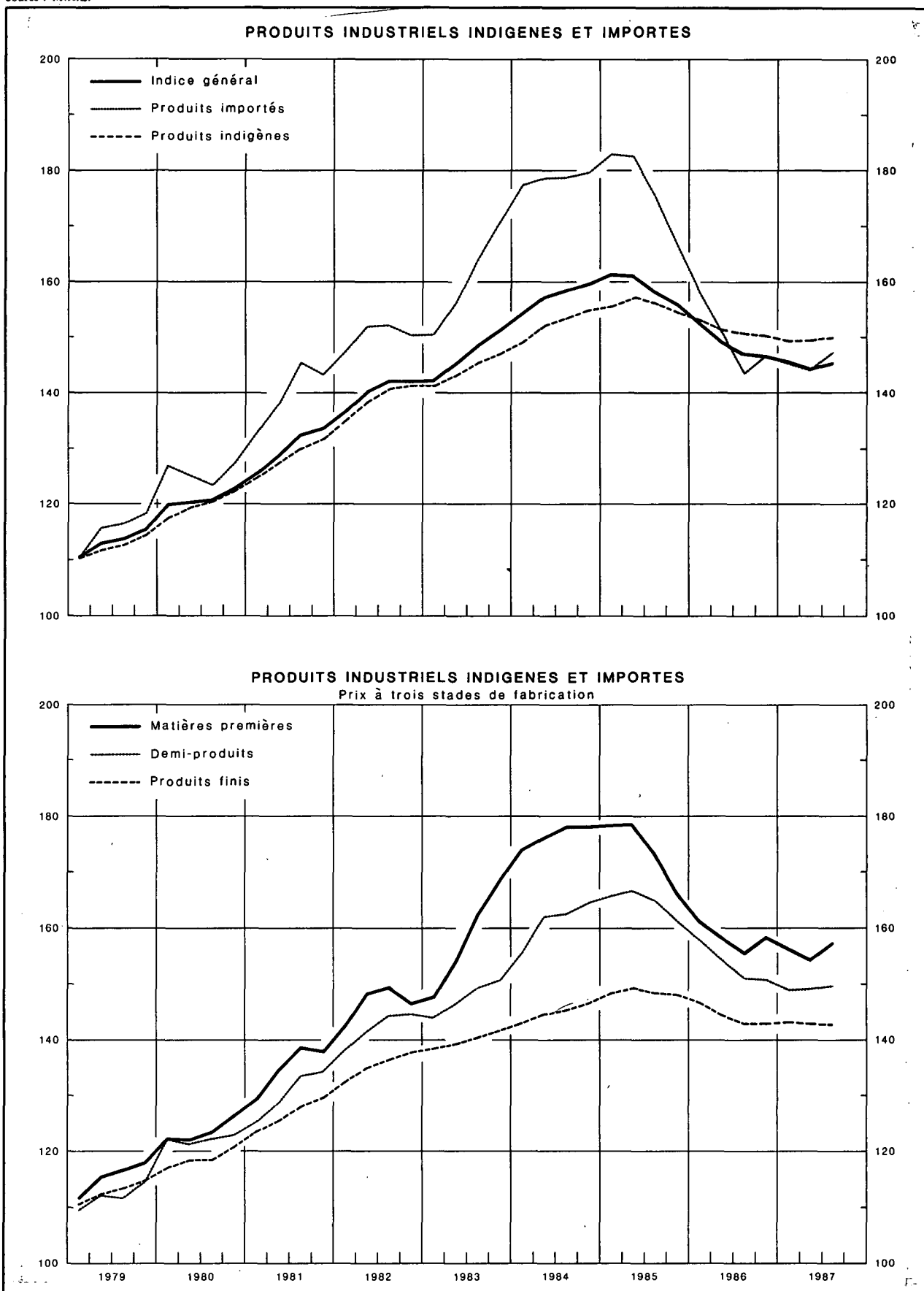



## VII - 3a. — PRIX A LA CONSOMMATION EN BELGIQUE

(Ventilation en 4 groupes)

Source : M.A.E.

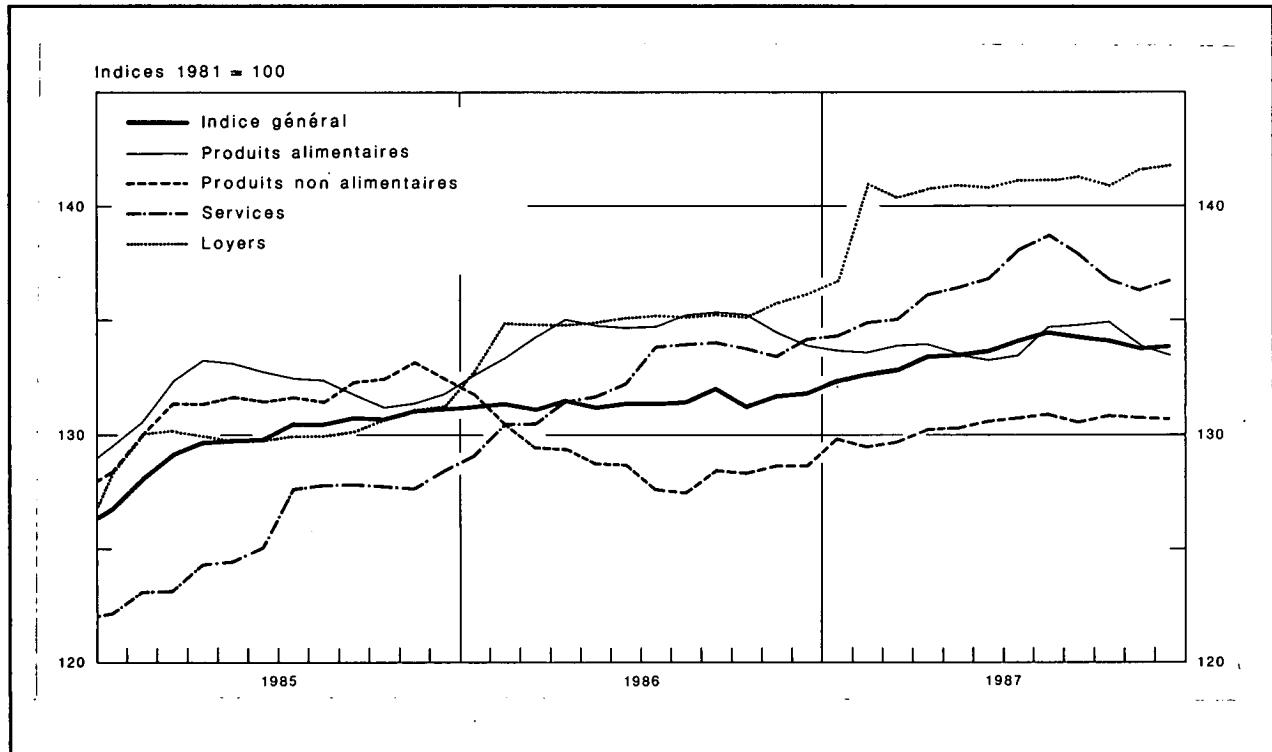

Moyennes mensuelles ou mois	Indice général	Produits alimentaires	Produits non alimentaires	Services	Loyers
Indices 2 <sup>e</sup> semestre 1974 - 1 <sup>er</sup> semestre 1975 = 100					
Coefficient de pondération en pourcent de l'indice général .....	100,00	25,15	42,79	27,06	5,00
1980 .....	142,35	132,53	138,51	157,01	145,36
1981 .....	153,21	140,54	151,66	166,24	160,21
1982 .....	166,58	153,94	166,01	178,01	173,24
1983 .....	179,35	166,93	177,47	192,09	188,85
Indices 1981 = 100 <sup>1</sup>					
Coefficient de pondération en pourcent de l'indice général .....	100,000	22,145	42,795	28,660	6,400
1984 .....	123,84	127,50	124,39	120,19	123,95
1985 .....	129,87	131,88	131,52	125,82	130,09
1986 .....	131,56	134,44	129,00	132,38	134,96
1987 .....	133,60	133,90	130,43	136,52	140,72
1986 3 <sup>e</sup> trimestre .....	131,67	135,07	127,88	133,93	135,19
4 <sup>e</sup> trimestre .....	131,84	134,48	128,59	133,79	135,71
1987 1 <sup>er</sup> trimestre .....	132,65	133,69	129,69	134,75	139,35
2 <sup>e</sup> trimestre .....	133,53	133,56	130,41	136,52	140,87
3 <sup>e</sup> trimestre .....	134,32	134,29	130,77	138,11	141,23
4 <sup>e</sup> trimestre .....	133,90	134,04	130,84	136,68	141,44
1986 Décembre .....	131,88	133,84	128,70	134,17	136,16
1987 Janvier .....	132,43	133,63	129,90	134,31	136,73
Février .....	132,69	133,57	129,51	134,91	140,92
Mars .....	132,83	133,88	129,67	135,03	140,40
Avril .....	133,44	133,92	130,25	136,19	140,77
Mai .....	133,50	133,51	130,37	136,49	140,95
Juin .....	133,65	133,25	130,62	136,88	140,88
Juillet .....	134,12	133,47	130,74	138,10	141,18
Août .....	134,54	134,69	130,96	138,29	141,20
Septembre .....	134,30	134,72	130,59	137,95	141,32
Octobre .....	134,16	134,90	130,93	136,88	140,98
Novembre .....	133,75	133,78	130,81	136,35	141,64
Décembre .....	133,79	133,43	130,77	136,81	141,71

<sup>1</sup> Pour passer de ces indices aux indices en base 2<sup>e</sup> semestre 1974 - 1<sup>er</sup> semestre 1975 = 100, les coefficients de conversion ont été fixés comme suit : l'indice général

à 1,54012; les produits alimentaires à 1,41248; les produits non alimentaires à 1,51287; les services à 1,68324; les loyers à 1,63501.

### VII - 3b. — PRIX A LA CONSOMMATION EN BELGIQUE <sup>1</sup>

Indices 1981 = 100

(Ventilation d'après le classement de l'Office Statistique des Communautés européennes)

Source : M.A.E.

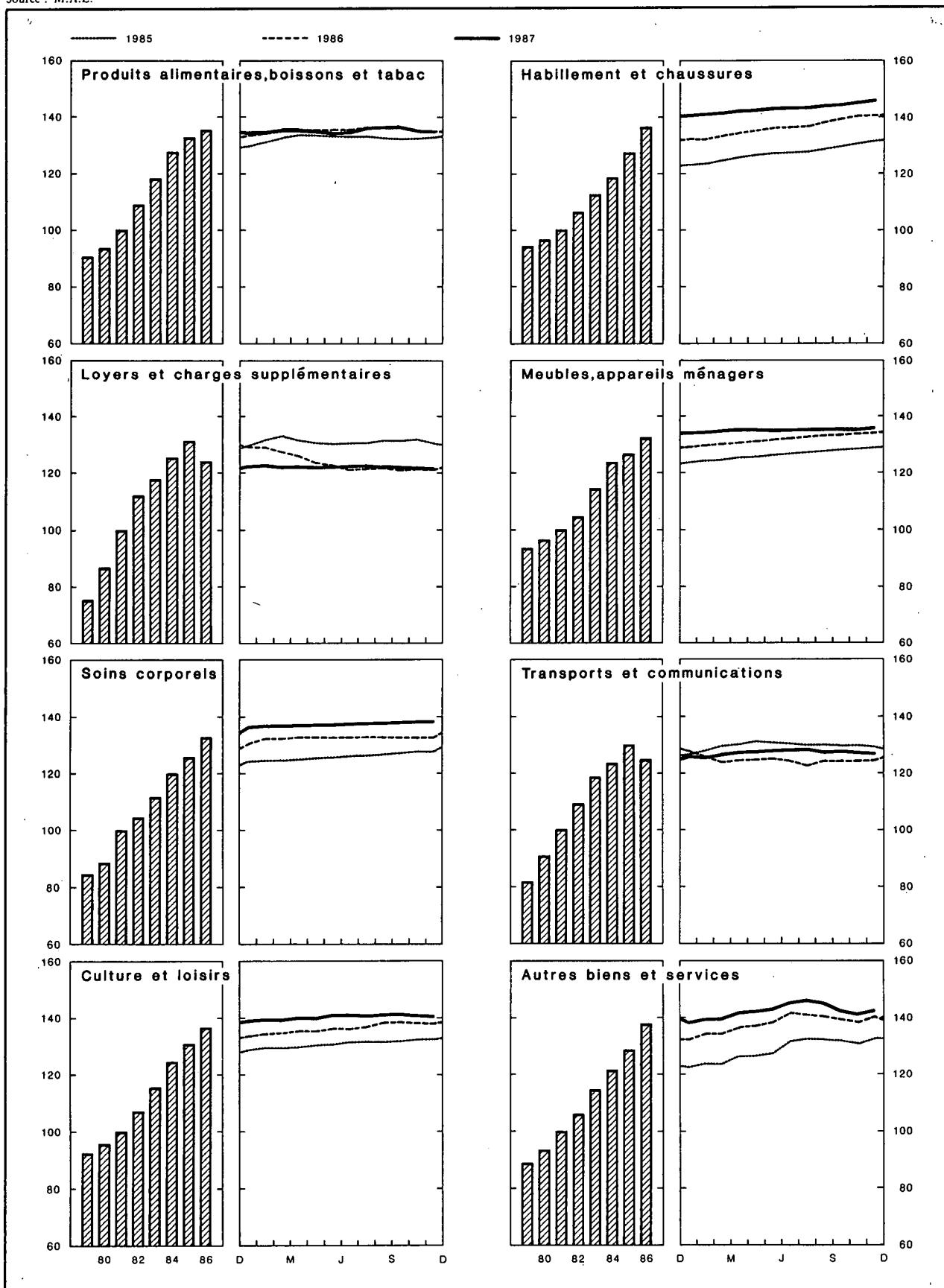

## VII - 3b. — PRIX A LA CONSOMMATION EN BELGIQUE

(Ventilation d'après le classement de l'Office Statistique des Communautés européennes)

Source : M.A.E.

Moyennes mensuelles ou mois	Indice général	Produits alimentaires, boissons et tabac	Habillement et chaussures	Loyers et charges supplémentaires	Meubles, appareils ménagers	Soins corporels	Transports et communications	Culture et loisirs	Autres biens et services
<b>Indices 2<sup>e</sup> semestre 1974 - 1<sup>er</sup> semestre 1975 = 100</b>									
Coefficient de pondération en pourcent de l'indice général	100,00	26,42	9,61	15,14	10,46	3,98	14,21	7,61	12,57
1980 .....	142,35	133,97	133,75	165,54	126,04	143,62	150,43	130,70	149,75
1981 .....	153,21	142,08	139,36	190,02	131,10	151,70	164,16	137,17	159,08
1982 .....	166,58	155,73	147,16	213,26	137,06	162,03	181,50	146,18	169,51
1983 .....	179,35	169,24	156,06	224,46	149,42	173,93	197,43	157,90	183,20
<b>Indices 1981 = 100<sup>1</sup></b>									
Coefficient de pondération en pourcent de l'indice général	100,000	23,310	8,225	19,575	9,450	3,995	15,450	8,165	11,830
1984 .....	123,84	127,78	118,69	125,63	120,38	119,99	123,15	124,53	121,21
1985 .....	129,87	132,49	127,23	131,21	126,44	125,72	129,45	130,84	128,38
1986 .....	131,56	135,49	136,30	123,99	132,13	132,46	124,64	136,48	137,88
1987 .....	133,60	135,35	143,27	122,38	135,37	137,47	127,41	140,57	142,54
1986 2 <sup>e</sup> trimestre .....	131,44	135,79	135,33	124,28	131,52	132,55	124,63	135,84	137,39
3 <sup>e</sup> trimestre .....	131,67	136,17	137,04	121,62	132,90	132,64	123,75	137,31	140,89
4 <sup>e</sup> trimestre .....	131,84	135,64	140,24	121,26	134,05	132,91	124,25	138,29	139,36
1987 1 <sup>er</sup> trimestre .....	132,65	135,01	141,23	122,59	134,81	136,87	126,16	139,46	139,28
2 <sup>e</sup> trimestre .....	133,53	135,07	142,78	122,32	135,29	137,20	127,80	140,44	142,68
3 <sup>e</sup> trimestre .....	134,32	135,78	143,55	122,52	135,47	137,77	128,14	141,19	145,78
4 <sup>e</sup> trimestre .....	133,90	135,55	145,50	122,07	135,90	138,06	127,54	141,20	142,40
1986 Décembre .....	131,88	135,03	140,85	121,27	134,34	132,98	124,43	138,08	140,13
1987 Janvier .....	132,43	134,85	140,89	122,64	134,55	136,67	126,07	139,28	138,42
Février .....	132,69	134,89	141,10	122,94	134,84	136,94	125,85	139,58	139,64
Mars .....	132,83	135,30	141,71	122,19	135,04	136,99	126,55	139,51	139,77
Avril .....	133,44	135,39	142,31	122,43	135,18	137,04	127,58	140,15	142,04
Mai .....	133,50	135,04	142,88	122,29	135,35	137,23	127,81	140,08	142,62
Juin .....	133,65	134,79	143,15	122,24	135,33	137,32	128,00	141,08	143,38
Juillet .....	134,12	134,99	143,21	122,50	135,38	137,69	128,27	141,20	145,85
Août .....	134,54	136,16	143,37	122,79	135,45	137,76	128,42	141,15	146,29
Septembre .....	134,30	136,19	144,07	122,28	135,59	137,86	127,74	141,22	145,21
Octobre .....	134,16	136,37	144,87	122,19	135,74	137,93	127,85	141,51	142,77
Novembre .....	133,75	135,31	145,47	122,10	135,85	138,10	127,59	141,09	141,62
Décembre .....	133,79	134,98	146,17	121,93	136,12	138,14	127,17	141,00	142,81

<sup>1</sup> Pour passer de ces indices aux indices en base 2<sup>e</sup> semestre 1974-1<sup>er</sup> semestre 1975, les coefficients de conversion ont été fixés comme suit : indice général à 1,54012; produits alimentaires, boissons et tabac à 1,42854; habillement et chaussures à

1,38578; loyers et charges supplémentaires à 1,90506; meubles, appareils ménagers à 1,30977; soins corporels à 1,55434; transports et communications à 1,66447; culture et loisirs à 1,36607; autres biens et services à 1,60540.

# VIII. — COMMERCE EXTERIEUR DE L'U.E.B.L.

## IMPORTATIONS, EXPORTATIONS ET BALANCE COMMERCIALE

Moyennes mensuelles en milliards de francs

Source : I.N.S.

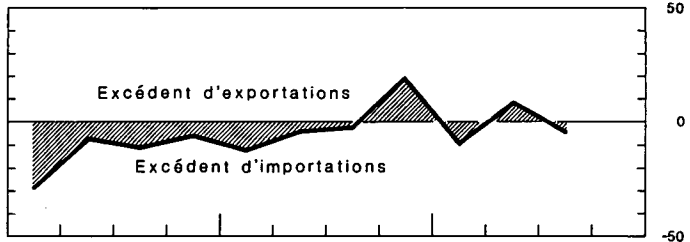
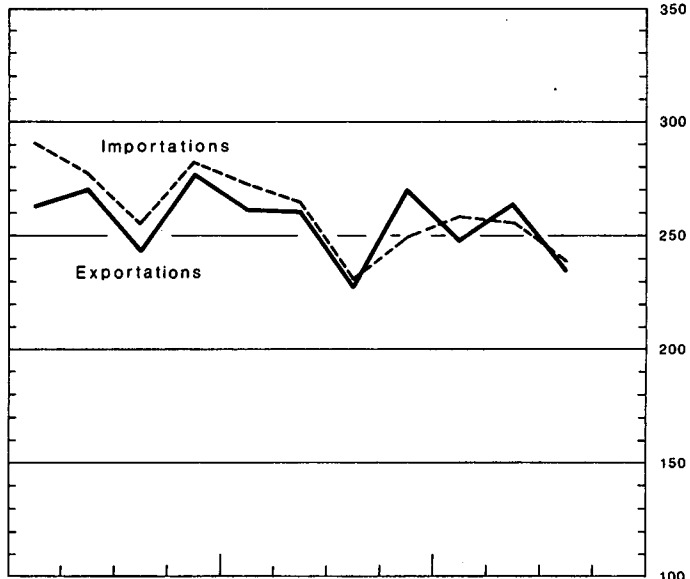
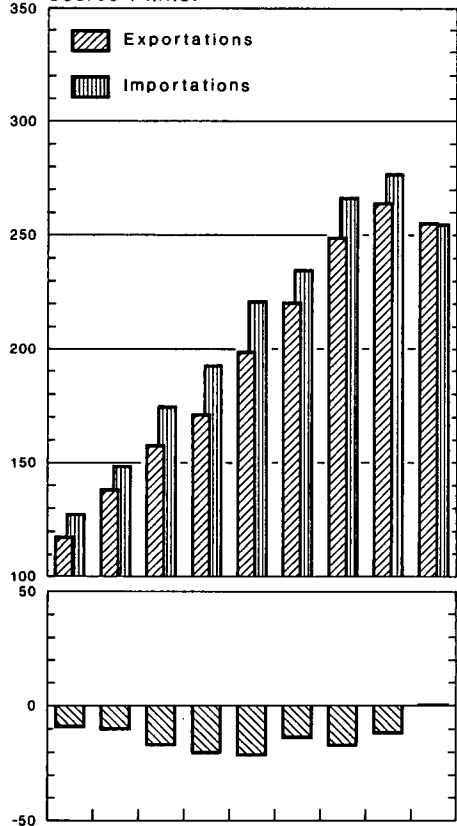

Source : I.N.S. - Calculs B.N.B.

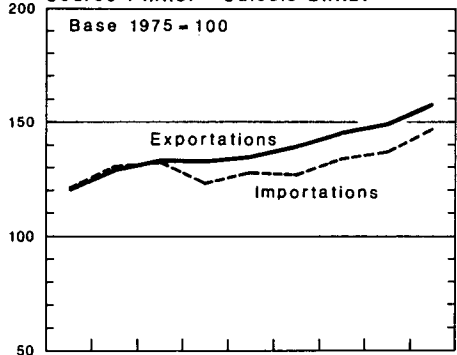

## INDICES DU VOLUME

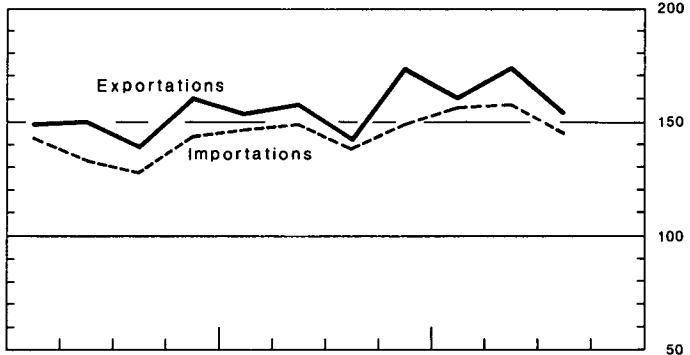

## INDICES DES VALEURS UNITAIRES MOYENNES ET DES TERMES DE L'ÉCHANGE

Source : I.N.S. - Calculs B.N.B.

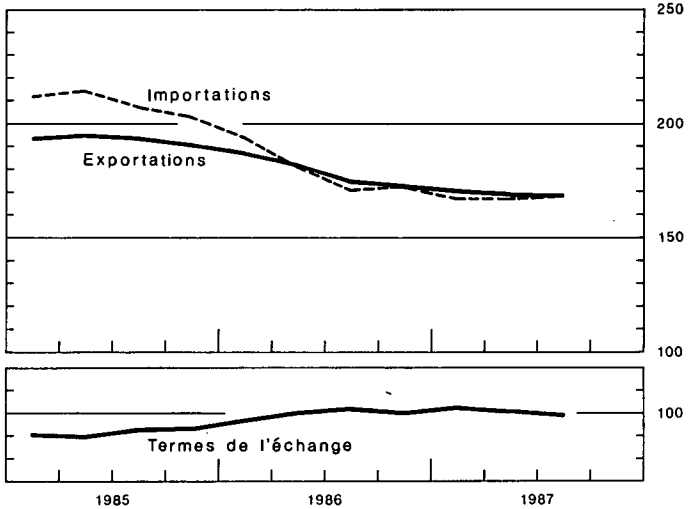
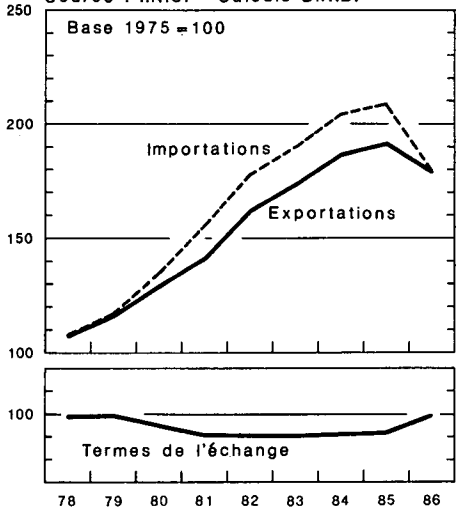

**VIII - 1. — COMMERCE EXTERIEUR DE L'U.E.B.L. — TABLEAU GENERAL**

Source : I.N.S.

Moyennes mensuelles	Valeur (milliards de francs)			Rapport exportations importations (%)	Indices base 1975 = 100 <sup>1</sup>				des termes de l'échange <sup>2</sup>
	Importations	Exportations	Balance commerciale		du volume		des prix à		
					importations	exportations	l'importation	l'exportation	
1979 .....	148,7	138,4	- 10,3	93	130,4	129,1	117,9	117,7	99,8
1980 .....	175,1	157,5	- 17,6	90	132,4	133,1	135,7	129,7	95,6
1981 .....	192,5	171,9	- 20,6	89	126,8	133,2	155,9	142,2	91,2
1982 .....	221,1	199,4	- 21,7	90	128,4	135,3	178,2	162,4	91,1
1983 .....	235,1	220,9	- 14,2	94	127,1	139,6	190,1	173,8	91,4
1984 .....	266,3	249,3	- 17,0	94	134,0	146,2	204,7	187,4	91,5
1985 .....	276,5	264,0	- 12,5	95	137,2	149,9	209,2	193,2	92,4
1986 .....	255,4	255,9	+ 0,5	100	146,8	158,1	178,9	178,7	99,9
1985 3 <sup>e</sup> trimestre .....	255,4	244,9	- 10,5	96	128,4	139,5	207,8	193,8	93,3
4 <sup>e</sup> trimestre .....	282,7	277,3	- 5,4	98	143,9	160,8	203,7	190,6	93,6
1986 1 <sup>er</sup> trimestre .....	273,1	262,0	- 11,1	96	146,8	154,7	193,7	187,8	97,0
2 <sup>e</sup> trimestre .....	265,9	261,7	- 4,2	98	149,7	158,7	181,2	181,6	100,2
3 <sup>e</sup> trimestre .....	231,7	228,8	- 2,9	99	138,4	143,0	170,9	175,0	102,4
4 <sup>e</sup> trimestre .....	251,0	271,0	+ 20,0	108	149,7	173,7	172,4	172,7	100,2
1987 1 <sup>er</sup> trimestre .....	257,4	248,7	- 8,7	97	156,0	161,3	167,5	171,4	102,3
2 <sup>e</sup> trimestre .....	256,5	264,9	+ 8,4	103	157,8	173,9	167,5	169,2	101,1
3 <sup>e</sup> trimestre .....	240,0	235,8	- 4,2	98	145,6	154,0	168,9	168,2	99,6
1986 10 premiers mois .....	258,6	257,5	- 1,1	100					
11 premiers mois .....	256,4	255,9	- 0,5	100					
12 mois .....	255,4	255,9	+ 0,5	100	146,8	158,1	178,9	178,7	99,9
1987 1 <sup>er</sup> mois .....	229,5	220,7	- 8,8	96					
2 premiers mois .....	247,0	234,1	- 12,9	95					
3 premiers mois .....	257,4	248,7	- 8,7	97	156,0	161,3	167,5	171,4	102,3
4 premiers mois .....	258,3	253,4	- 4,9	98					
5 premiers mois .....	256,0	253,4	- 2,6	99					
6 premiers mois .....	257,0	256,8	- 0,2	100	156,9	167,6	167,5	170,3	101,7
7 premiers mois .....	252,8	256,5	+ 3,7	102					
8 premiers mois .....	249,2	247,8	- 1,4	99					
9 premiers mois .....	251,3	249,8	- 1,5	99	153,1	163,1	168,0	169,6	101,0
10 premiers mois .....	255,1	254,2	- 0,9	100					

N.B. Les données statistiques du commerce extérieur provenant de l'I.N.S. sont sujettes à révision mensuelle durant 12 mois. Les indices calculés par la B.N.B. à partir de ces informations ne tiennent, toutefois, pas compte des corrections apportées tardivement.

<sup>1</sup> Calculs B.N.B. La moyenne arithmétique des chiffres trimestriels peut différer de l'indice annuel, parce que ce dernier comprend en plus des produits saisonniers et certains articles dont les mouvements sont sporadiques.

<sup>2</sup> Termes de l'échange =  $\frac{\text{Indices des prix à l'exportation}}{\text{Indices des prix à l'importation}} \times 100$ .

## VIII - 2. — EXPORTATIONS DE L'U.E.B.L. — Répartition selon la nature des produits

(milliards de francs)

Source : I.N.S. (classement B.N.B. d'après le Classement type pour le Commerce International de l'O.N.U.).

Moyennes mensuelles	Fabri- cations métal- liques	Produits sidérur- giques	Textiles	Produits chimi- ques	Métaux non fer- reux	Produits agricoles	Perles et pierres précieu- ses	Indus- trie pé- trollière	Indus- tries alimen- taires	Papier et livres	Bois et meubles	Verres et glaces	Peaux, cuirs et chous- sures	Caour- chouc	Carriè- res	Matér. de cons- truction à base de ciment et de plâtre	Tabacs manu- facturés	Indus- trie houillère	Cérami- ques	Ciments	Divers	Total
1979 .....	38,16	13,31	10,92	21,08	6,43	7,52	8,23	8,29	4,90	2,94	2,36	1,56	0,73	1,56	0,47	0,47	0,46	0,42	0,41	0,27	6,85	137,34
1980 .....	41,20	13,52	12,12	23,72	10,19	8,66	9,35	12,29	5,64	3,40	2,80	1,84	0,70	1,80	0,58	0,52	0,50	0,57	0,49	0,31	6,98	157,18
1981 .....	45,22	13,18	12,87	26,23	8,45	10,19	10,39	14,32	7,73	3,84	2,90	1,90	0,71	2,13	0,60	0,47	0,60	0,81	0,51	0,36	8,25	171,66
1982 .....	53,78	13,85	14,27	31,12	10,35	12,20	11,69	15,96	8,86	4,36	3,36	2,27	0,79	2,50	0,69	0,59	0,86	0,76	0,64	0,39	10,25	199,54
1983 .....	59,44	14,77	16,23	35,01	10,81	12,18	13,63	17,32	9,49	4,72	3,84	2,52	0,90	2,79	0,81	0,68	0,87	0,83	0,69	0,41	12,96	220,90
1984 .....	63,58	17,95	18,89	40,90	11,45	14,51	15,44	18,10	11,61	5,48	4,23	2,88	1,19	3,08	0,95	0,77	0,89	1,22	0,77	0,42	14,65	248,96
1985 .....	73,07	18,79	19,85	44,16	11,86	14,19	16,17	15,53	11,86	5,81	4,33	2,87	1,24	3,46	0,96	0,70	1,00	1,35	0,74	0,38	15,32	263,64
1986 .....	77,02	17,07	19,53	42,31	9,54	14,42	15,06	11,14	11,11	5,99	4,48	3,02	1,10	3,22	0,97	0,78	0,96	0,99	0,76	0,38	15,70	255,55
1985 3 <sup>e</sup> trimestre .....	63,24	16,71	17,73	42,21	10,96	14,56	15,13	16,94	11,36	5,55	3,85	2,75	1,13	3,27	1,00	0,77	0,83	1,38	0,75	0,42	13,71	244,25
4 <sup>e</sup> trimestre .....	79,51	19,32	21,54	44,85	11,03	15,08	16,42	17,06	12,34	6,13	4,91	3,01	1,17	3,66	1,03	0,73	1,10	1,33	0,81	0,42	15,09	276,54
1986 1 <sup>er</sup> trimestre .....	75,45	18,94	19,88	44,22	10,02	14,07	14,33	13,81	10,81	5,94	4,28	2,84	1,16	3,46	0,83	0,54	1,02	1,22	0,69	0,26	17,74	261,51
2 <sup>e</sup> trimestre .....	79,57	17,98	19,09	43,28	9,86	14,59	14,98	11,74	10,96	5,88	4,56	2,96	1,15	3,18	1,01	0,88	0,97	0,92	0,79	0,45	15,75	260,55
3 <sup>e</sup> trimestre .....	68,23	15,21	16,90	38,12	8,06	13,51	15,36	8,70	10,28	5,50	3,95	2,75	0,95	2,81	0,96	0,81	0,85	0,83	0,74	0,39	13,31	228,22
4 <sup>e</sup> trimestre .....	84,29	16,11	22,21	43,47	10,08	15,33	15,58	10,27	12,29	6,62	5,13	3,50	1,13	3,44	1,08	0,90	1,00	0,99	0,81	0,43	15,86	270,52
1987 1 <sup>er</sup> trimestre .....	77,37	15,65	19,46	41,61	7,84	14,68	14,71	8,37	9,93	6,27	4,34	3,11	1,03	2,85	0,78	0,49	0,93	0,72	0,66	0,23	17,21	248,24
2 <sup>e</sup> trimestre .....	85,87	16,99	19,66	43,39	8,78	15,68	14,81	7,71	10,79	6,41	4,78	3,37	1,11	3,15	1,04	0,89	0,95	0,82	0,84	0,43	16,87	264,34
3 <sup>e</sup> trimestre .....	69,38	15,18	18,00	40,84	8,47	13,93	16,07	7,63	10,33	6,32	4,21	3,24	0,92	3,01	0,94	0,77	0,88	0,79	0,77	0,42	13,67	235,77
1986 10 premiers mois .....	76,78	17,54	19,47	43,00	9,63	14,38	15,15	11,50	11,10	5,97	4,42	2,99	1,11	3,31	0,97	0,79	0,97	1,02	0,76	0,38	15,82	257,06
11 premiers mois .....	76,47	17,33	19,46	42,58	9,48	14,32	15,21	11,33	10,98	5,97	4,44	2,99	1,11	3,24	0,97	0,79	0,95	1,00	0,76	0,38	15,69	255,45
12 mois .....	77,02	17,07	19,53	42,31	9,54	14,42	15,06	11,14	11,11	5,99	4,48	3,02	1,10	3,22	0,97	0,78	0,96	0,99	0,76	0,38	15,70	255,55
1987 1 <sup>er</sup> mois .....	64,88	15,34	16,94	38,17	6,24	13,40	13,29	7,91	9,45	5,76	3,61	2,84	1,00	2,66	0,70	0,44	0,88	0,78	0,56	0,15	14,41	219,41
2 premiers mois .....	71,02	14,52	18,18	39,85	7,40	13,72	14,26	8,34	9,43	5,97	3,99	2,98	1,01	2,58	0,74	0,50	0,89	0,72	0,59	0,18	16,13	233,00
3 premiers mois .....	77,37	15,65	19,46	41,61	7,84	14,68	14,71	8,37	9,93	6,27	4,34	3,11	1,03	2,85	0,78	0,49	0,93	0,72	0,66	0,23	17,21	248,24
4 premiers mois .....	79,49	15,95	19,65	42,46	8,24	15,13	14,15	8,14	10,30	6,31	4,52	3,20	1,03	2,95	0,84	0,57	0,92	0,74	0,72	0,29	17,33	252,93
5 premiers mois .....	79,95	16,05	19,48	42,20	8,36	15,16	14,37	7,70	10,17	6,24	4,54	3,20	1,02	2,94	0,87	0,64	0,93	0,74	0,73	0,31	17,29	252,89
6 premiers mois .....	81,62	16,32	19,56	42,50	8,31	15,18	14,76	8,04	10,36	6,34	4,56	3,24	1,07	3,00	0,91	0,69	0,94	0,77	0,75	0,33	17,04	256,29
7 premiers mois .....	80,51	16,32	19,54	42,59	8,40	15,14	15,75	8,13	10,35	6,30	4,53	3,24	1,06	3,03	0,92	0,71	0,91	0,77	0,77	0,36	16,79	256,12
8 premiers mois .....	77,21	15,60	18,71	41,87	8,24	14,85	14,65	8,03	10,25	6,20	4,37	3,16	1,02	2,96	0,91	0,70	0,89	0,77	0,75	0,35	16,05	247,54
9 premiers mois .....	77,57	15,94	19,04	42,01	8,37	14,77	15,19	7,91	10,36	6,33	4,45	3,24	1,02	3,00	0,92	0,72	0,92	0,78	0,76	0,36	15,93	249,59
10 premiers mois .....	78,96	16,20	19,51	42,49	8,61	14,94	15,47	8,45	10,59	6,46	4,59	3,32	1,04	3,05	0,95	0,74	0,93	0,78	0,77	0,37	15,97	254,19

N.B. — Le contenu de chaque rubrique correspond à l'intitulé, même si les produits sont fabriqués par une branche d'industrie dont ils ne constituent pas l'activité principale.  
Les corrections apportées aux données globales du tableau VIII-1 n'ont pu être ventilées dans ce tableau.

### VIII - 3. — IMPORTATIONS DE L'U.E.B.L. — Répartition selon l'usage des produits

(milliards de francs)

Source : I.N.S. — Calculs B.N.B.

Moyennes mensuelles	Biens de production destinés													Biens de consommation							Biens d'équipement	Divers	Total général		
	Total	aux industries métallurgiques et fabrications métalliques	aux industries textiles	à l'agriculture et aux industries alimentaires	à l'industrie diamantaire	à l'industrie du bois et du liège	à l'industrie du cuir	aux industries du papier et des arts graphiques	à l'industrie du tabac	aux industries de la construction	aux industries du caoutchouc	aux raffineries de pétrole	à divers secteurs de production					Total	non durables					durables	
													combustibles		produits chimiques	produits métalliques	autres produits		alimentaires						autres
													liquides	autres					produits animaux	produits végétaux					
1979 .....	93,28	26,54	3,18	7,47	8,58	1,68	0,53	1,37	0,33	2,98	0,64	10,53	4,79	5,39	10,47	2,75	6,05	34,52	4,77	6,01	3,03	20,71	16,85	2,81	147,46
1980 .....	112,60	30,84	3,43	8,14	9,53	1,68	0,52	1,57	0,36	3,31	0,80	16,07	7,22	6,63	11,68	3,27	7,55	37,46	5,18	6,61	3,21	22,46	19,54	5,08	174,68
1981 .....	126,25	31,56	3,66	9,74	9,36	1,60	0,50	1,82	0,34	3,13	0,91	21,31	8,16	8,89	13,13	3,22	8,92	39,74	5,96	7,33	3,50	22,95	19,55	5,85	191,39
1982 .....	147,73	36,22	4,13	11,62	11,02	1,70	0,57	2,12	0,49	3,45	1,04	21,87	12,71	10,29	16,04	3,79	10,67	45,73	7,64	8,27	4,44	25,38	22,24	4,49	220,19
1983 .....	158,32	41,30	5,04	12,23	12,52	1,85	0,66	2,22	0,55	3,33	1,19	18,81	15,15	10,08	18,02	3,66	11,71	47,52	7,11	8,71	4,82	26,88	23,43	5,48	234,75
1984 .....	180,31	44,65	6,01	14,65	15,31	2,05	0,87	2,75	0,61	3,68	1,48	18,02	18,75	12,17	21,90	4,19	13,22	52,64	7,37	10,53	5,60	29,14	27,73	5,36	266,04
1985 .....	183,13	49,38	5,98	13,37	14,44	2,03	0,89	2,68	0,68	4,04	1,74	15,60	16,61	12,88	23,40	4,63	14,78	55,96	7,58	10,97	6,04	31,37	30,10	7,10	276,29
1986 .....	155,87	46,34	5,30	11,10	14,63	2,05	0,71	2,63	0,65	4,37	1,39	9,39	8,27	8,85	21,55	4,59	14,05	59,80	7,51	11,08	6,02	35,19	34,05	5,44	255,15
1985 3 <sup>e</sup> trimestre ...	165,27	42,46	4,88	12,21	12,01	1,69	0,65	2,50	0,54	3,99	1,60	15,02	16,77	9,27	22,62	4,42	14,64	53,32	7,63	10,19	5,62	29,88	28,34	7,16	254,09
4 <sup>e</sup> trimestre ...	184,45	50,78	5,53	12,55	15,26	2,03	0,84	2,63	0,65	4,30	1,77	15,20	16,43	12,49	23,81	4,69	15,49	57,13	7,71	11,11	6,15	32,16	32,71	7,81	282,10
1986 1 <sup>er</sup> trimestre ...	173,40	48,95	5,96	12,08	13,75	2,03	0,88	2,66	0,69	3,81	1,66	14,44	9,76	13,15	23,76	4,61	15,21	61,06	6,85	10,94	6,04	37,23	31,37	6,11	271,94
2 <sup>e</sup> trimestre ...	162,04	49,38	5,71	12,07	15,33	2,14	0,75	2,75	0,69	4,74	1,51	8,83	8,42	8,09	21,68	4,93	15,02	59,48	7,53	11,43	6,12	34,40	36,49	6,58	264,59
3 <sup>e</sup> trimestre ...	136,02	40,25	4,31	9,72	14,09	1,90	0,53	2,37	0,54	4,31	1,11	6,68	7,15	6,58	19,54	4,33	12,61	58,07	7,26	10,54	5,72	34,55	32,13	4,32	230,54
4 <sup>e</sup> trimestre ...	149,42	46,49	5,23	10,47	15,36	2,11	0,70	2,72	0,64	4,58	1,25	6,70	7,06	7,53	20,90	4,43	13,25	60,16	8,41	11,36	6,08	34,31	35,78	4,71	250,07
1987 1 <sup>er</sup> trimestre ...	155,00	47,34	5,40	10,71	16,28	2,15	0,71	2,82	0,56	3,93	1,30	9,74	6,22	7,78	20,98	4,41	14,67	61,86	7,25	9,94	6,13	38,54	35,47	5,11	257,44
2 <sup>e</sup> trimestre ...	153,03	48,64	5,48	10,06	13,68	2,23	0,77	2,91	0,52	5,02	1,28	8,58	6,31	5,97	22,31	4,81	14,46	62,49	8,08	10,87	6,50	37,04	35,14	5,04	255,70
3 <sup>e</sup> trimestre ...	144,08	43,85	4,49	8,98	14,84	2,06	0,51	2,68	0,52	4,60	1,08	10,48	7,06	6,02	20,51	4,31	12,09	60,13	7,32	9,99	6,23	36,59	32,40	3,43	240,04

<sup>1</sup> Rubrique constituée, en ordre principal, par des positions tarifaires confidentielles.  
N. B. — Les corrections apportées aux données globales du tableau VIII-1 n'ont pu être ventilées dans ce tableau.

## VIII - 4a. — INDICES DES VALEURS UNITAIRES MOYENNES <sup>1</sup>

Base 1975 = 100

Source : I.N.S. — Calculs B.N.B.

	1979	1980	1981	1982	1983	1984	1985	1986	1985		1986				1987		
									3 <sup>e</sup> trim.	4 <sup>e</sup> trim.	1 <sup>er</sup> trim.	2 <sup>e</sup> trim.	3 <sup>e</sup> trim.	4 <sup>e</sup> trim.	1 <sup>er</sup> trim.	2 <sup>e</sup> trim.	3 <sup>e</sup> trim.
<b>IMPORTATIONS (C.I.F.) — Répartition selon l'usage des produits</b>																	
Biens de production .....	118,4	142,7	168,2	192,4	205,5	223,4	226,3	179,2	224,1	217,6	202,1	181,7	165,9	168,4	163,6	165,6	168,3
Biens de consommation ....	117,0	123,6	134,8	154,8	165,5	176,4	180,8	176,5	181,7	178,0	180,4	175,4	177,4	175,4	174,2	168,0	170,5
Biens d'équipement .....	109,4	117,2	132,8	153,9	164,5	171,4	174,3	171,3	174,7	173,8	173,8	169,8	172,0	174,6	164,6	164,8	164,6
Ensemble ...	117,9	135,7	155,9	178,2	190,1	204,7	209,2	178,9	207,8	203,7	193,7	181,2	170,9	172,4	167,5	167,5	168,9
<b>EXPORTATIONS (F.O.B.) — Répartition selon la nature des produits</b>																	
Sidérurgie .....	108,0	115,2	120,2	148,1	153,0	162,8	169,8	161,6	170,9	168,8	168,3	166,7	160,3	153,2	143,7	142,4	142,5
Fabrications métalliques ....	117,6	124,4	137,2	158,3	172,1	182,3	192,9	196,4	193,2	194,5	195,8	197,9	197,5	198,1	196,2	194,2	192,9
Métaux non ferreux .....	123,8	171,5	162,8	175,0	208,6	225,3	216,7	175,1	215,6	201,6	186,4	177,0	172,3	162,5	155,5	159,0	166,2
Textiles .....	108,8	115,9	122,6	137,7	145,3	157,1	165,4	160,3	167,3	164,2	164,9	160,9	160,4	156,1	156,0	152,0	154,8
Produits chimiques .....	111,9	126,3	137,4	155,7	166,0	179,8	183,0	165,4	185,4	179,8	175,5	168,0	161,0	157,6	157,3	155,1	157,6
Industrie houillère .....	127,3	153,7	191,2	228,1	215,6	224,4	235,8	187,2	238,5	231,1	212,0	203,7	182,0	168,6	161,9	157,8	155,8
Industrie pétrolière .....	183,3	229,7	290,1	340,9	354,2	382,5	392,8	216,8	398,9	372,9	317,4	240,0	172,0	164,6	166,3	167,6	171,9
Verres et glaces .....	102,7	109,5	121,7	134,7	140,0	144,8	147,1	147,8	149,4	148,6	147,8	146,4	147,5	149,3	146,6	150,2	153,4
Produits agricoles .....	107,6	113,6	129,2	150,3	154,7	164,9	160,1	156,4	157,5	161,9	159,8	160,6	156,9	153,1	154,5	151,6	144,5
Ciments .....	118,4	128,5	148,8	179,9	195,0	192,5	188,3	181,1	186,1	184,8	178,7	184,3	177,9	181,1	175,7	168,6	171,3
Matériaux de construction à base de ciment et de plâtre	131,9	145,6	160,6	185,3	195,3	206,4	210,7	215,1	211,6	216,3	217,2	212,8	212,0	217,9	224,6	213,4	220,5
Carrières .....	123,4	136,5	152,2	180,5	188,3	198,7	199,3	199,9	199,5	199,9	203,1	203,9	200,5	196,9	195,5	191,1	194,1
Céramiques .....	127,4	143,1	164,4	198,8	226,8	244,3	243,1	243,1	244,3	252,1	240,7	244,6	241,6	243,1	238,7	239,2	245,0
Bois et meubles .....	117,1	128,9	131,7	142,0	151,7	159,3	156,4	158,3	155,3	155,3	155,8	158,6	157,8	160,3	160,5	159,4	156,4
Peaux, cuirs et chaussures ..	147,6	138,9	145,4	173,2	190,0	236,0	243,8	214,5	249,7	227,3	225,8	213,3	216,3	210,2	204,0	206,6	206,1
Papier et livres .....	101,8	114,4	126,5	143,1	147,2	157,9	165,0	161,4	166,0	163,9	162,5	159,7	162,9	160,4	158,7	155,6	158,3
Tabacs manufacturés .....	111,9	123,3	142,4	200,8	198,2	209,3	224,8	215,6	224,6	227,7	220,8	212,0	212,7	216,9	210,4	206,1	211,1
Caoutchouc .....	113,1	126,7	147,5	169,3	179,0	186,9	195,1	182,6	199,6	193,6	190,4	186,5	178,9	174,4	169,6	168,2	170,0
Industries alimentaires ....	95,6	104,3	118,0	125,1	132,7	148,6	146,5	131,7	146,5	139,8	133,9	135,1	130,7	134,0	120,5	123,1	125,0
Divers .....	166,5	155,3	162,0	177,6	199,1	235,9	252,4	234,7	251,7	237,1	256,2	227,9	228,9	227,9	233,1	215,9	187,5
Ensemble ...	117,7	129,7	142,2	162,4	173,8	187,4	193,2	178,7	193,8	190,6	187,8	181,6	175,0	172,7	171,4	169,2	168,2
<b>INDICES DES TERMES DE L'ECHANGE <sup>2</sup></b>																	
Ensemble ...	99,8	95,6	91,2	91,1	91,4	91,5	92,4	99,9	93,3	93,6	97,0	100,2	102,4	100,2	102,3	101,1	99,6

<sup>1</sup> Voir N.B. au tableau VIII-3.

<sup>2</sup> Indices des termes de l'échange =  $\frac{\text{indice des valeurs unitaires moyennes à l'exportation (f.o.b.)}}{\text{indice des valeurs unitaires moyennes à l'importation (c.i.f.)}} \times 100$



## VIII - 4b. — INDICES DU VOLUME <sup>1</sup>

Base 1975 = 100

Source : I.N.S. — Calculs B.N.B.

	1979	1980	1981	1982	1983	1984	1985	1986	1985		1986				1987		
									3 <sup>e</sup> trim.	4 <sup>e</sup> trim.	1 <sup>er</sup> trim.	2 <sup>e</sup> trim.	3 <sup>e</sup> trim.	4 <sup>e</sup> trim.	1 <sup>er</sup> trim.	2 <sup>e</sup> trim.	3 <sup>e</sup> trim.
<b>IMPORTATIONS (C.I.F.) — Répartition selon l'usage des produits</b>																	
Biens de production .....	127,7	127,4	122,6	125,2	124,4	129,9	131,1	138,4	121,1	136,7	139,2	141,7	128,9	140,1	148,8	145,9	134,5
Biens de consommation ....	139,6	143,5	139,8	139,8	136,0	141,6	146,0	160,2	139,9	152,8	162,6	161,0	155,5	164,4	169,0	176,9	168,0
Biens d'équipement .....	125,1	135,1	119,4	118,3	117,4	132,7	146,0	162,9	137,5	159,4	151,7	172,9	152,1	171,0	164,7	178,5	158,3
<b>Ensemble ...</b>	<b>130,4</b>	<b>132,4</b>	<b>126,8</b>	<b>128,4</b>	<b>127,1</b>	<b>134,0</b>	<b>137,2</b>	<b>146,8</b>	<b>128,4</b>	<b>143,9</b>	<b>146,8</b>	<b>149,7</b>	<b>138,4</b>	<b>149,7</b>	<b>156,0</b>	<b>157,8</b>	<b>145,6</b>
<b>EXPORTATIONS (F.O.B.) — Répartition selon la nature des produits</b>																	
Sidérurgie .....	119,9	114,3	106,5	90,8	93,9	107,3	107,6	102,8	95,9	112,2	109,6	104,8	92,3	102,3	106,3	116,2	103,9
Fabrications métalliques ....	126,5	127,3	127,4	132,5	134,9	136,8	147,3	157,3	129,1	161,3	153,3	161,3	138,0	170,9	160,0	179,2	145,3
Métaux non ferreux .....	134,3	150,7	131,7	150,4	130,1	128,9	139,5	137,7	129,9	139,6	136,4	139,5	116,9	156,8	129,6	141,8	129,7
Textiles .....	116,3	121,5	122,1	122,0	131,6	141,7	141,4	143,2	125,4	155,2	142,1	140,6	124,1	167,1	146,5	152,4	136,5
Produits chimiques .....	158,2	157,9	162,5	170,5	184,3	200,3	212,5	225,7	201,7	219,7	222,3	226,5	208,5	242,9	233,6	247,6	228,6
Industrie houillère .....	109,6	121,0	139,3	109,5	126,0	178,8	186,7	176,2	194,7	194,2	190,4	150,3	155,0	200,7	148,5	175,8	167,7
Industrie pétrolière .....	114,3	135,0	124,6	118,1	123,5	119,5	99,9	129,9	107,3	116,3	110,1	123,5	127,8	157,7	127,2	115,3	111,7
Verres et glaces .....	145,1	163,2	154,1	166,9	178,4	197,1	193,6	202,7	182,3	200,8	190,9	200,6	185,9	233,5	210,8	222,2	209,6
Produits agricoles .....	133,4	145,3	150,4	154,8	150,6	167,9	168,7	175,4	181,5	181,0	174,1	173,9	169,5	193,0	189,6	198,0	187,9
Ciments .....	250,1	259,9	262,5	237,8	226,9	237,8	220,9	226,9	245,6	240,4	156,0	264,9	233,9	255,8	143,4	276,6	265,0
Matériaux de construction à base de ciment et de plâtre	109,1	109,6	88,9	90,2	106,9	112,2	99,4	109,4	111,5	100,9	75,2	123,3	115,0	124,0	69,8	135,7	113,3
Carrières .....	101,4	111,6	103,2	100,0	111,5	124,4	124,6	128,2	130,0	135,3	107,0	130,8	128,1	144,5	106,9	147,9	129,7
Céramiques .....	146,2	152,2	138,8	144,6	136,1	142,0	137,5	140,0	137,6	144,0	128,8	144,7	137,5	149,1	124,9	157,8	141,8
Bois et meubles .....	119,3	127,4	129,3	139,1	148,7	156,0	163,6	167,2	146,2	186,4	162,1	170,0	147,7	189,0	160,0	177,7	159,2
Peaux, cuirs et chaussures ..	90,7	90,3	87,3	83,5	86,1	91,9	93,2	94,2	84,4	94,0	94,8	98,5	82,5	98,0	94,2	99,8	85,4
Papier et livres .....	145,2	150,3	153,8	154,7	161,5	174,3	176,9	185,4	167,2	189,6	184,7	184,0	169,6	206,3	197,8	205,8	198,6
Tabacs manufacturés .....	113,9	112,6	117,1	119,0	121,9	117,6	123,7	123,3	103,0	133,5	128,5	126,3	110,8	122,2	122,4	126,5	115,8
Caoutchouc .....	115,9	119,3	121,8	124,4	130,4	138,2	147,7	147,4	136,8	158,4	151,5	142,8	130,9	163,5	140,5	156,2	148,4
Industries alimentaires .....	151,2	159,2	193,1	208,9	216,0	237,4	245,0	256,0	235,7	269,7	245,5	246,7	239,1	288,9	249,9	267,8	250,4
Divers .....	107,6	109,8	128,6	125,9	135,0	126,0	122,7	124,4	108,7	127,6	129,1	127,6	109,7	129,6	137,5	144,7	131,7
<b>Ensemble ...</b>	<b>129,1</b>	<b>133,1</b>	<b>133,2</b>	<b>135,3</b>	<b>139,6</b>	<b>146,2</b>	<b>149,9</b>	<b>158,1</b>	<b>139,5</b>	<b>160,8</b>	<b>154,7</b>	<b>158,7</b>	<b>143,0</b>	<b>173,7</b>	<b>161,3</b>	<b>173,9</b>	<b>154,0</b>

<sup>1</sup> Voir N.B. au tableau VIII-3.

### VIII - 5. — ORIENTATION GEOGRAPHIQUE DU COMMERCE EXTERIEUR DE L'U.E.B.L.

(milliards de francs)

Source : I.N.S.

Moyennes mensuelles	République Fédérale d'Allemagne			France			Pays-Bas		
	importations	exportations	balance commerc.	importations	exportations	balance commerc.	importations	exportations	balance commerc.
1979 .....	32,9	31,1	- 1,8	23,3	26,5	+ 3,2	24,8	22,4	- 2,4
1980 .....	34,4	33,5	- 0,9	25,3	30,6	+ 5,3	28,7	23,9	- 4,8
1981 .....	36,3	34,5	- 1,8	26,3	33,0	+ 6,7	32,9	25,5	- 7,4
1982 .....	44,1	40,7	- 3,4	30,6	38,7	+ 8,1	39,3	28,3	-11,0
1983 .....	48,5	46,7	- 1,8	33,0	40,2	+ 7,2	42,7	31,5	-11,2
1984 .....	53,0	49,1	- 3,9	38,9	46,0	+ 7,1	50,0	34,7	-15,3
1985 .....	57,9	49,0	- 8,9	41,6	50,1	+ 8,5	51,2	37,6	-13,6
1986 .....	59,1	50,3	- 8,8	40,5	51,2	+10,7	45,6	38,4	- 7,2
1985 3 <sup>e</sup> trimestre .....	52,8	48,1	- 4,7	36,2	44,6	+ 8,4	47,8	36,6	-11,2
4 <sup>e</sup> trimestre .....	61,1	50,2	-10,9	44,7	55,6	+10,9	51,5	40,6	-10,9
1986 1 <sup>er</sup> trimestre .....	61,4	50,1	-11,3	42,5	54,0	+11,5	50,6	39,0	-11,6
2 <sup>e</sup> trimestre .....	60,4	54,3	- 6,1	41,5	52,8	+11,3	46,4	39,9	- 6,5
3 <sup>e</sup> trimestre .....	53,7	46,3	- 7,4	36,3	44,2	+ 7,9	41,4	35,0	- 6,4
4 <sup>e</sup> trimestre .....	60,9	51,2	- 9,7	41,6	53,9	+12,3	44,1	39,8	- 4,3
1987 1 <sup>er</sup> trimestre .....	62,6	50,2	-12,4	40,9	52,0	+11,1	44,0	37,3	- 6,7
2 <sup>e</sup> trimestre .....	62,7	53,5	- 9,2	40,5	55,2	+14,7	44,9	40,1	- 4,8
3 <sup>e</sup> trimestre .....	58,2	47,1	-11,1	36,9	46,8	+ 9,9	40,2	35,0	- 5,2
1986 10 premiers mois .....	59,5	51,1	- 8,4	40,7	51,3	+10,6	46,3	38,6	- 7,7
1987 10 premiers mois .....	62,1	51,0	-11,1	40,1	52,1	+12,0	43,8	38,2	- 5,6
Moyennes mensuelles	Italie			Royaume-Uni			C.E.E. <sup>1</sup>		
	importations	exportations	balance commerc.	importations	exportations	balance commerc.	importations	exportations	balance commerc.
1979 .....	6,0	7,3	+ 1,3	11,8	11,2	- 0,6	100,1	100,5	+ 0,4
1980 .....	6,3	8,7	+ 2,4	14,1	13,4	- 0,7	110,3	112,4	+ 2,1
1981 .....	6,5	8,7	+ 2,2	14,3	14,8	+ 0,5	118,0	120,2	+ 2,2
1982 .....	7,9	10,1	+ 2,2	15,5	19,2	+ 3,7	139,6	140,6	+ 1,0
1983 .....	8,6	10,3	+ 1,7	20,3	21,8	+ 1,5	155,8	154,6	- 1,2
1984 .....	9,5	12,8	+ 3,3	23,3	24,7	+ 1,4	177,9	171,9	- 6,0
1985 .....	9,8	14,4	+ 4,6	24,6	25,8	+ 1,2	188,6	182,2	- 6,4
1986 .....	10,8	14,9	+ 4,1	21,3	22,2	+ 0,9	184,7	186,8	+ 2,1
1985 3 <sup>e</sup> trimestre .....	9,7	12,2	+ 2,5	23,3	23,4	+ 0,1	173,1	169,7	- 3,4
4 <sup>e</sup> trimestre .....	10,0	15,9	+ 5,9	26,8	26,7	- 0,1	197,8	194,7	- 3,1
1986 1 <sup>er</sup> trimestre .....	10,6	15,8	+ 5,2	23,1	23,1	0,0	196,1	191,4	- 4,7
2 <sup>e</sup> trimestre .....	11,0	15,2	+ 4,2	22,1	22,2	+ 0,1	188,5	193,9	+ 5,4
3 <sup>e</sup> trimestre .....	11,0	11,9	+ 0,9	19,5	20,7	+ 1,2	168,1	166,6	- 1,5
4 <sup>e</sup> trimestre .....	10,8	16,8	+ 6,0	20,7	23,0	+ 2,3	186,0	195,7	+ 9,7
1987 1 <sup>er</sup> trimestre .....	11,1	16,8	+ 5,7	22,4	19,2	- 3,2	188,9	185,5	- 3,4
2 <sup>e</sup> trimestre .....	10,7	18,0	+ 7,3	18,8	22,0	+ 3,2	185,5	199,9	+14,4
3 <sup>e</sup> trimestre .....	11,0	13,3	+ 2,3	17,6	20,3	+ 2,7	171,1	172,4	+ 1,3
1986 10 premiers mois .....	11,0	14,7	+ 3,7	21,7	22,7	+ 1,0	186,5	187,9	+ 1,4
1987 10 premiers mois .....	11,0	16,3	+ 5,3	20,3	21,0	+ 0,7	185,0	189,2	+ 4,2

N.B. Les données statistiques du commerce extérieur provenant de l'I.N.S. sont sujettes à révision mensuelle durant 12 mois.

<sup>1</sup> République Fédérale d'Allemagne, France, Pays-Bas, Italie, Royaume-Uni, Irlande, Danemark, Grèce (depuis 1981), Espagne et Portugal (depuis 1986).

## VIII - 5. — ORIENTATION GEOGRAPHIQUE DU COMMERCE EXTERIEUR DE L'U.E.B.L. (suite)

(milliards de francs)

Source : I.N.S.

Moyennes mensuelles	Etats-Unis d'Amérique			Japon			Membres de l'O.P.E.P. <sup>1</sup>		
	importations	exportations	balance commerc.	importations	exportations	balance commerc.	importations	exportations	balance commerc.
1979 .....	9,9	5,2	- 4,7	2,5	0,8	- 1,7	11,0	5,7	- 5,3
1980 .....	13,4	5,3	- 8,1	3,5	0,8	- 2,7	16,1	7,3	- 8,8
1981 .....	13,8	7,3	- 6,5	4,5	1,0	- 3,5	19,1	9,1	-10,0
1982 .....	15,6	8,8	- 6,8	4,2	1,2	- 3,0	18,7	8,9	- 9,8
1983 .....	15,1	11,4	- 3,7	4,9	1,6	- 3,3	12,4	8,9	- 3,5
1984 .....	16,0	15,1	- 0,9	5,6	2,1	- 3,5	11,1	9,2	- 1,9
1985 .....	15,7	16,7	+ 1,0	5,9	2,1	- 3,8	9,0	8,4	- 0,6
1986 .....	12,9	13,5	+ 0,6	7,1	2,4	- 4,7	6,8	5,9	- 0,9
1985 3 <sup>e</sup> trimestre .....	13,7	15,0	+ 1,3	5,2	2,0	- 3,2	6,7	7,4	+ 0,7
4 <sup>e</sup> trimestre .....	15,0	16,8	+ 1,8	5,8	2,0	- 3,8	9,3	7,2	- 2,1
1986 1 <sup>er</sup> trimestre .....	14,7	13,5	- 1,2	6,9	1,9	- 5,0	10,1	7,2	- 2,9
2 <sup>e</sup> trimestre .....	14,7	13,4	- 1,3	8,5	2,4	- 6,1	7,2	6,1	- 1,1
3 <sup>e</sup> trimestre .....	10,5	12,1	+ 1,6	7,0	2,3	- 4,7	4,7	5,1	+ 0,4
4 <sup>e</sup> trimestre .....	11,7	15,1	+ 3,4	5,9	2,8	- 3,1	5,1	5,5	+ 0,4
1987 1 <sup>er</sup> trimestre .....	13,5	12,2	- 1,3	6,1	2,1	- 4,0	6,9	4,4	- 2,5
2 <sup>e</sup> trimestre .....	12,0	12,9	+ 0,9	8,2	2,6	- 5,6	5,3	4,5	- 0,8
3 <sup>e</sup> trimestre .....	10,9	13,3	+ 2,4	5,9	2,6	- 3,3	7,5	4,5	- 3,0
1986 10 premiers mois .....	13,2	13,7	+ 0,5	7,2	2,4	- 4,8	7,1	6,3	- 0,8
1987 10 premiers mois .....	12,2	13,1	+ 0,9	6,7	2,6	- 4,1	6,6	4,5	- 2,1
Moyennes mensuelles	Pays à économie de marché						Pays à économie centralement planifiée		
	Pays développés			Pays en voie de développement			importations	exportations	balance commerc.
importations	exportations	balance commerc.	importations	exportations	balance commerc.				
1979 .....	125,7	120,5	- 5,2	20,1	13,9	- 6,2	2,8	3,1	+ 0,3
1980 .....	143,6	136,1	- 7,5	26,9	16,7	- 10,2	4,5	3,6	- 0,9
1981 .....	156,2	146,2	- 10,0	31,1	19,9	- 11,2	5,1	3,9	- 1,2
1982 .....	180,0	171,2	- 8,8	33,2	21,9	- 11,3	7,7	4,3	- 3,4
1983 .....	199,7	189,9	- 9,8	27,1	23,1	- 4,0	8,1	5,6	- 2,5
1984 .....	224,5	214,6	- 9,9	29,1	26,8	- 2,3	11,5	5,8	- 5,7
1985 .....	238,4	228,8	- 9,6	28,0	26,3	- 1,7	8,9	6,7	- 2,2
1986 .....	226,1	227,2	+ 1,1	21,9	21,1	- 0,8	6,6	5,3	- 1,3
1985 3 <sup>e</sup> trimestre .....	218,1	212,4	- 5,7	25,4	24,7	- 0,7	11,1	5,9	- 5,2
4 <sup>e</sup> trimestre .....	248,8	243,8	- 5,0	25,1	24,2	- 0,9	8,0	7,0	- 1,0
1986 1 <sup>er</sup> trimestre .....	240,6	230,8	- 9,8	25,3	22,6	- 2,7	6,5	6,3	- 0,2
2 <sup>e</sup> trimestre .....	235,1	234,3	- 0,8	23,6	19,6	- 4,0	6,5	5,6	- 0,9
3 <sup>e</sup> trimestre .....	204,6	204,0	- 0,6	20,0	19,0	- 1,0	6,8	4,4	- 2,4
4 <sup>e</sup> trimestre .....	224,4	240,1	+ 15,7	18,6	23,2	+ 4,6	6,6	4,8	- 1,8
1987 1 <sup>er</sup> trimestre .....	229,4	222,8	- 6,6	21,4	19,7	- 1,7	5,2	4,2	- 1,0
2 <sup>e</sup> trimestre .....	227,4	239,6	+ 12,2	21,5	18,9	- 2,6	7,0	4,3	- 2,7
3 <sup>e</sup> trimestre .....	208,0	212,0	+ 4,0	24,9	18,9	- 6,0	7,1	3,8	- 3,3
1986 10 premiers mois .....	228,7	228,5	- 0,2	22,7	21,4	- 1,3	6,6	5,5	- 1,1
1987 10 premiers mois .....	225,4	229,2	+ 3,8	22,8	19,2	- 3,6	6,5	4,1	- 2,4

N.B. Les données statistiques du commerce extérieur provenant de l'I.N.S. sont sujettes à révision mensuelle durant 12 mois.

<sup>1</sup> Membres de l'Organisation des Pays Exportateurs de Pétrole : Venezuela, Equateur, Nigéria, Algérie, Gabon, Libye, Koweït, Qatar, Emirats Arabes Unis, Irak, Iran, Arabie Saoudite et Indonésie.

Références bibliographiques : *Bulletin mensuel du Commerce extérieur de l'U.E.B.L.* — *Annuaire statistique de la Belgique.* — *Bulletin de Statistique de l'I.N.S.* — *Bulletin commercial belge de l'Office belge du Commerce extérieur.* — *Statistiques Economiques belges 1970-1980.* — *Bulletins statistiques : Commerce extérieur (OCDE), Statistical Papers : Direction of International Trade (O.N.U.), Eurostatistiques (Office statistique des Communautés européennes).*

## IX. — BALANCE DES PAIEMENTS DE L'UNION ECONOMIQUE BELGO-LUXEMBOURGEOISE

### 1. — BALANCE GENERALE DES PAIEMENTS SUR BASE DES TRANSACTIONS

Chiffres annuels - (milliards de francs)

	1979	1980	1981	1982	1983	1984	1985		
							Recettes	Dépenses	Solde
<b>1. Transactions sur biens et services :</b>									
1.1 Transactions sur marchandises :									
1.11 Exportations et importations .....	- 139,5	- 154,7	- 175,8	- 156,3	- 94,2	- 73,9	2.882,5	2.906,6	- 24,1
1.12 Travail à façon .....	+ 47,4	+ 37,7	+ 41,5	+ 54,2	+ 58,7	+ 58,9	108,1	52,0	+ 56,1
1.13 Opérations d'arbitrage (nettes) .....	+ 18,5	+ 8,4	+ 25,0	+ 24,2	+ 31,6	+ 25,5	12,8	—	+ 12,8
1.2 Frets et assurances pour le transport de marchandises .....	+ 10,8	+ 17,0	+ 18,6	+ 16,2	+ 16,2	+ 14,5	164,6	138,4	+ 26,2
1.3 Autres frais de transport .....	- 0,2	- 1,0	- 3,8	+ 6,8	+ 8,1	+ 3,0	76,1	81,2	- 5,1
1.4 Déplacements à l'étranger .....	- 39,2	- 42,7	- 46,9	- 28,0	- 19,5	- 16,8	98,7	121,7	- 23,0
1.5 Revenus de placements et d'investissements .....	+ 10,4	- 2,2	- 3,2	- 9,6	- 8,8	- 3,5	1.209,6	1.217,5	- 7,9
1.6 Transactions des pouvoirs publics non comprises ailleurs .....	+ 26,9	+ 32,1	+ 36,9	+ 43,1	+ 50,0	+ 54,6	78,8	16,8	+ 62,0
1.7 Autres :									
1.71 Travailleurs frontaliers .....	+ 5,0	+ 3,7	+ 3,3	+ 2,2	+ 4,6	+ 5,4	25,4	20,5	+ 4,9
1.72 Autres .....	- 1,1	- 4,3	- 2,8	- 6,7	- 9,4	- 19,4	251,2	270,0	- 18,8
<b>Total 1</b> .....	- 61,0	- 106,0	- 107,2	- 53,9	+ 37,3	+ 48,3	4.907,8	4.824,7	+ 83,1
<b>2. Transferts :</b>									
2.1 Transferts privés .....	- 10,1	- 11,0	- 15,3	- 11,0	- 9,2	- 10,0	36,5	43,9	- 7,4
2.2 Transferts publics .....	- 18,3	- 27,4	- 33,0	- 45,3	- 50,2	- 40,9	49,8	84,2	- 34,4
<b>Total 2</b> .....	- 28,4	- 38,4	- 48,3	- 56,3	- 59,4	- 50,9	86,3	128,1	- 41,8
Opérations courantes (Total 1. + 2.) .....	- 89,4	- 144,4	- 155,5	- 110,2	- 22,1	- 2,6	4.994,1	4.952,8	+ 41,3
<b>3. Mouvement des capitaux des pouvoirs publics :</b>									
3.1 Etat :									
3.11 Engagements .....	+ 8,7	+ 26,7	+ 106,1	+ 124,6	+ 36,6	+ 88,1	195,7	174,2	+ 21,5
3.12 Avoirs .....	- 4,4	- 3,0	- 4,4	- 5,7	- 7,2	- 6,7	0,3	5,6	- 5,3
3.2 Autres pouvoirs publics .....	0,0	+ 2,0	+ 5,6	+ 10,3	- 0,5	+ 1,7	7,8	10,5	- 2,7
<b>Total 3</b> .....	+ 4,3	+ 25,7	+ 107,3	+ 129,2	+ 28,9	+ 83,1	203,8	190,3	+ 13,5
<b>4. Mouvement des capitaux des entreprises<sup>1</sup> et particuliers :</b>									
4.1 Crédits commerciaux <sup>2</sup> (chiffres nets) .....	- 7,0	- 18,2	- 47,0	- 5,5	- 18,0	- 1,9	—	28,1	- 28,1
4.2 Autres :									
4.21 Organismes publics d'exploitation .....	+ 7,2	+ 5,5	+ 18,5	+ 13,9	+ 2,4	+ 7,0	13,0	17,6	- 4,6
4.22 Interméd. financiers du secteur public .....	+ 24,8	+ 57,9	+ 12,9	+ 1,8	- 9,3	+ 1,9	2,5	15,3	- 12,8
4.23 Secteur privé :									
4.231 Investissem. et placements belgo-luxembourgeois à l'étranger :									
4.2311 Valeurs mob. (chiff. nets) .....	- 13,7	- 23,4	- 41,2	- 57,6	- 90,4	- 110,5	—	122,1	- 122,1
4.2312 Investissements directs .....	- 32,8	- 1,8	- 1,1	+ 3,5	- 18,3	- 16,3	38,2	51,9	- 13,7
4.2313 Immeubles .....	- 6,1	- 4,8	- 3,6	- 0,9	- 0,4	- 0,8	3,9	4,8	- 0,9
4.2314 Autres (chiffres nets) .....	- 29,2	- 52,8	- 60,1	- 35,0	+ 12,5	- 5,8	4,0	—	+ 4,0
4.232 Investissements et placements étrangers en U.E.B.L. :									
4.2321 Valeurs mob. (chiff. nets) .....	+ 1,8	- 0,9	- 2,0	+ 8,8	+ 4,7	- 1,2	20,5	—	+ 20,5
4.2322 Investissements directs .....	+ 29,5	+ 42,5	+ 50,2	+ 63,5	+ 65,0	+ 20,8	85,2	28,3	+ 56,9
4.2323 Immeubles .....	+ 3,5	+ 2,9	+ 1,1	+ 5,7	+ 3,0	+ 3,0	6,9	3,0	+ 3,9
4.2324 Autres (chiffres nets) .....	+ 2,7	+ 28,1	+ 58,6	+ 6,6	+ 8,0	+ 18,8	—	7,2	+ 7,2
<b>Total 4</b> .....	- 19,3	+ 35,0	- 13,7	- 8,4	- 40,8	- 85,0	174,2	278,3	- 104,1
5. Erreurs et omissions (nettes) .....	- 11,1	+ 10,3	- 27,7	- 11,9	- 20,9	- 9,5	—	7,4	- 7,4
6. Contrepartie de monétisation / démonétisation d'or monétaire .....	0,0	0,0	0,0	0,0	0,0	0,0	0,0	0,0	0,0
<b>Total 1 à 6</b> .....	- 115,5	- 73,4	- 89,6	- 1,3	- 54,9	- 14,0	5.372,1	5.428,8	- 56,7
<b>7. Financement du total :</b>									
7.1 Crédits commerciaux <sup>2</sup> refinancés auprès du secteur non monétaire résident .....	+ 7,0	+ 10,1	- 3,4	+ 3,5	+ 5,0	+ 0,9	—	—	- 10,1
7.2 Mouvement des avoirs extérieurs nets des organismes principalement monétaires :									
7.21 Banques belges et luxembourgeoises :									
7.211 Crédits commerciaux <sup>2</sup> .....	+ 15,0	+ 5,2	- 5,3	- 5,3	+ 3,6	+ 20,8	—	—	- 7,0
7.212 Autres :									
7.2121 Francs belges et luxem. ....	- 41,5	- 64,4	+ 51,9	- 16,1	+ 40,8	- 33,4	—	—	- 29,2
7.2122 Monnaies étrangères .....	- 60,5	- 38,5	- 59,8	+ 54,4	- 84,6	- 48,1	—	—	- 6,6
7.22 Organismes divers :									
7.221 Crédits commerciaux <sup>2</sup> .....	- 0,4	+ 2,4	- 1,5	- 0,4	+ 4,3	- 2,7	—	—	+ 0,1
7.222 Autres .....	0,0	0,0	0,0	- 0,3	+ 0,1	+ 0,2	—	—	- 0,4
7.23 B.N.B. :									
7.231 Crédits commerciaux <sup>2</sup> .....	- 3,6	- 15,2	+ 24,2	+ 0,4	- 2,0	- 18,9	—	—	+ 4,9
7.232 Autres (réserv. de change nettes) .....	- 31,5	+ 27,0	- 95,7	- 37,5	- 22,1	+ 67,2	—	—	- 8,4
<b>p.m. Mouvement des droits de tirage spéciaux résultant d'allocations</b> .....	(+ 4,5)	(+ 4,5)	(+ 4,4)	—	—	—	—	—	—

N.B. Pour la méthodologie de la balance des paiements de l'Union Economique Belgo-Luxembourgeoise : voir « Références bibliographiques ».

<sup>1</sup> Non compris les organismes principalement monétaires.

<sup>2</sup> Seuls les crédits commerciaux non mobilisés auprès des banques belges et luxembourgeoises sont comptabilisés à la rubrique 4.1. Les autres crédits commerciaux, c.à.d. les traites

représentatives de ventes de biens et de services à l'étranger qui ont été mobilisées auprès des banques belges et luxembourgeoises, sont comptabilisés aux sous-rubriques 7.211, 7.221, 7.231 ou 7.1 selon que ces traites sont restées dans le portefeuille des banques ou ont été refinancées respectivement auprès des organismes monétaires divers, auprès de la B.N.B. ou auprès du secteur non monétaire résident.

## IX - 2. — BALANCE GENERALE DES PAIEMENTS SUR BASE DES TRANSACTIONS

Soldes trimestriels

(milliards de francs)

	1984		1985				* 1986		
	3 <sup>e</sup> trimestre	4 <sup>e</sup> trimestre	1 <sup>er</sup> trimestre	2 <sup>e</sup> trimestre	3 <sup>e</sup> trimestre	4 <sup>e</sup> trimestre	1 <sup>er</sup> trimestre	2 <sup>e</sup> trimestre	3 <sup>e</sup> trimestre
<b>1. Transactions sur biens et services :</b>									
1.1 Transactions sur marchandises :									
1.11 Exportations et importations .....	- 12,0	- 36,7	+ 9,5	+ 0,5	- 6,1	- 28,0	- 4,1	+ 19,4	+ 7,7
1.12 Travail à façon .....	+ 6,3	+ 16,9	+ 12,1	+ 13,5	+ 12,0	+ 18,5	+ 16,0	+ 23,3	+ 19,6
1.13 Opérations d'arbitrage .....	+ 1,8	+ 14,6	+ 3,5	+ 0,7	+ 8,8	- 0,2	+ 10,7	+ 3,4	+ 5,5
1.2 Frets et assurances pour le transport de marchandises .....	+ 3,3	+ 4,3	+ 5,5	+ 5,6	+ 7,6	+ 7,5	+ 6,7	+ 7,1	+ 7,4
1.3 Autres frais de transport .....	+ 0,4	- 0,4	- 1,0	- 0,5	- 1,8	- 1,8	- 3,6	- 3,5	- 4,1
1.4 Déplacements à l'étranger .....	- 12,1	+ 2,6	- 4,3	- 2,5	- 15,6	- 0,6	- 4,3	- 5,5	- 19,3
1.5 Revenus de placements et d'investissements .....	+ 1,3	+ 11,0	- 9,9	- 5,7	+ 4,3	+ 3,4	+ 1,7	- 4,7	+ 4,6
1.6 Transactions des pouvoirs publics non comprises ailleurs .....	+ 13,9	+ 14,4	+ 14,7	+ 15,9	+ 14,5	+ 16,9	+ 15,8	+ 18,1	+ 19,1
1.7 Autres :									
1.71 Travailleurs frontaliers .....	+ 1,1	+ 1,5	+ 1,2	+ 1,3	+ 1,5	+ 0,9	+ 1,7	+ 1,0	+ 1,5
1.72 Autres .....	- 2,3	- 7,0	- 5,5	- 7,4	- 3,0	- 2,9	- 3,4	- 1,1	- 5,2
<b>Total 1</b> .....	+ 1,7	+ 21,2	+ 25,8	+ 21,4	+ 22,2	+ 13,7	+ 37,2	+ 57,5	+ 36,8
<b>2. Transferts :</b>									
2.1 Transferts privés .....	- 3,4	- 0,8	- 0,6	- 2,1	- 2,2	- 2,5	- 2,1	- 1,2	- 0,5
2.2 Transferts publics .....	- 8,3	- 10,2	- 9,9	- 7,5	- 5,0	- 12,0	- 9,3	- 7,9	- 11,7
<b>Total 2</b> .....	- 11,7	- 11,0	- 10,5	- 9,6	- 7,2	- 14,5	- 11,4	- 9,1	- 12,2
Opérations courantes (Total 1. + 2.) .....	- 10,0	+ 10,2	+ 15,3	+ 11,8	+ 15,0	- 0,8	+ 25,8	+ 48,4	+ 24,6
<b>3. Mouvement des capitaux des pouvoirs publics :</b>									
3.1 Etat :									
3.11 Engagements .....	+ 12,1	- 14,5	+ 22,6	- 22,0	- 3,5	+ 24,4	+ 41,6	- 15,8	+ 10,6
3.12 Avoirs .....	- 2,8	- 1,2	0,0	- 0,8	- 0,5	- 4,0	- 0,5	- 0,4	- 0,8
3.2 Autres pouvoirs publics .....	+ 1,2	+ 0,3	- 0,1	+ 0,3	- 1,5	- 1,4	- 0,8	- 1,7	- 1,5
<b>Total 3</b> .....	+ 10,5	- 15,4	+ 22,5	- 22,5	- 5,5	+ 19,0	+ 40,3	- 17,9	+ 8,3
<b>4. Mouvement des capitaux des entreprises<sup>1</sup> et particuliers :</b>									
4.1 Crédits commerciaux <sup>2</sup> .....	+ 23,7	+ 11,8	- 18,1	- 22,6	+ 2,9	+ 9,7	- 6,2	- 21,3	+ 22,2
4.2 Autres :									
4.21 Organismes publics d'exploitation .....	+ 3,0	+ 4,2	- 0,2	- 3,5	- 1,4	+ 0,5	- 2,9	- 1,7	+ 3,1
4.22 Interméd. financiers du secteur public .....	+ 4,7	- 2,3	- 15,2	+ 5,5	- 1,1	- 2,0	- 0,6	- 7,2	- 8,5
4.23 Secteur privé :									
4.231 Investissem. et placements belgo-luxembourgeois à l'étranger :									
4.2311 Valeurs mob. ....	- 19,8	- 27,7	- 21,6	- 34,1	- 38,6	- 27,8	- 38,7	- 57,4	- 48,7
4.2312 Investissements directs ..	- 7,7	- 3,7	+ 9,0	+ 1,7	- 11,7	- 12,7	- 1,5	- 31,7	- 2,3
4.2313 Immeubles .....	- 0,2	- 0,3	+ 0,1	- 0,3	- 0,4	- 0,3	- 0,2	- 0,7	- 0,6
4.2314 Autres .....	- 9,0	+ 3,4	- 8,2	- 3,6	+ 4,9	+ 10,9	- 9,9	- 6,4	- 3,0
4.232 Investissements et placements étrangers en U.E.B.L. :									
4.2321 Valeurs mob. ....	+ 0,2	+ 1,0	+ 3,2	+ 7,1	+ 1,7	+ 8,5	+ 11,3	+ 13,5	+ 9,2
4.2322 Investissements directs ..	+ 7,6	+ 16,5	+ 16,3	+ 9,3	+ 5,8	+ 25,5	- 0,3	+ 1,6	+ 3,5
4.2323 Immeubles .....	+ 0,2	+ 0,9	+ 0,9	+ 1,0	+ 1,6	+ 0,4	+ 0,8	+ 0,4	+ 0,3
4.2324 Autres .....	- 2,1	- 3,2	+ 7,0	+ 20,2	- 26,9	- 7,5	+ 4,0	+ 8,5	- 1,6
<b>Total 4</b> .....	+ 0,6	+ 0,6	- 26,8	- 19,3	- 63,2	+ 5,2	- 44,2	- 102,4	- 26,4
<b>5. Erreurs et omissions</b> .....	+ 2,2	+ 7,5	- 2,6	- 5,8	+ 14,6	- 13,6	- 0,1	+ 12,0	+ 15,4
<b>6. Contrepartie de monétisation / démonétisation d'or monétaire</b> .....	0,0	0,0	0,0	0,0	0,0	0,0	0,0	0,0	0,0
<b>Total 1 à 6</b> .....	+ 3,3	+ 2,9	+ 8,4	- 35,8	- 39,1	+ 9,8	+ 21,8	- 59,9	+ 21,9
<b>7. Financement du total :</b>									
7.1 Crédits commerciaux <sup>2</sup> refinancés auprès du secteur non monétaire résident .....	+ 0,7	+ 4,7	+ 5,1	- 9,1	- 0,3	- 5,8	+ 3,8	- 5,8	- 2,2
7.2 Mouvement des avoirs extérieurs nets des organismes principalement monétaires :									
7.21 Banques belges et luxembourgeoises :									
7.211 Crédits commerciaux <sup>2</sup> .....	+ 12,4	+ 10,5	- 6,5	+ 0,1	- 3,5	+ 2,9	+ 0,2	+ 0,8	- 0,8
7.212 Autres :									
7.2121 Francs belges et luxem. ....	- 15,2	- 4,0	- 15,7	- 41,1	+ 24,2	+ 3,4	+ 39,8	- 58,9	+ 2,8
7.2122 Monnaies étrangères ....	- 27,3	- 6,0	+ 19,2	- 0,2	- 28,7	+ 3,1	- 15,3	- 24,0	+ 50,4
7.22 Organismes divers :									
7.221 Crédits commerciaux <sup>2</sup> .....	+ 10,7	- 8,7	- 2,0	0,0	+ 1,4	+ 0,7	- 2,2	+ 0,1	+ 2,2
7.222 Autres .....	0,0	0,0	0,0	0,0	0,0	- 0,4	+ 0,4	- 0,3	+ 0,1
7.23 B.N.B. :									
7.231 Crédits commerciaux <sup>2</sup> .....	- 24,6	- 0,9	+ 0,5	+ 4,0	- 5,8	+ 6,2	- 7,3	+ 0,3	- 5,9
7.232 Autres (réserv. de change nettes) ..	+ 46,6	+ 7,3	+ 7,8	+ 10,5	- 26,4	- 0,3	+ 2,4	+ 27,9	- 24,7
p.m. Mouvement des droits de tirage spéciaux résultant d'allocations .....	—	—	—	—	—	—	—	—	—

N.B. Pour la méthodologie de la balance des paiements de l'Union Economique Belgo-Luxembourgeoise : voir « Références bibliographiques ».

<sup>1</sup> Voir tableau IX-1, note 1.

<sup>2</sup> Voir tableau IX-1, note 2.

### IX - 3. — BALANCE GENERALE DES PAIEMENTS SUR BASE DES TRANSACTIONS

Recettes et dépenses trimestrielles

(milliards de francs)

	* 1986			* 1986		
	2 <sup>e</sup> trimestre			3 <sup>e</sup> trimestre		
	Recettes	Dépenses	Solde	Recettes	Dépenses	Solde
<b>1. Transactions sur biens et services :</b>						
1.1 Transactions sur marchandises :						
1.11 Exportations et importations .....	695,5	676,1	+ 19,4	650,9	643,2	+ 7,7
1.12 Travail à façon .....	36,8	13,5	+ 23,3	30,8	11,2	+ 19,6
1.13 Opérations d'arbitrage (nettes) .....	3,4	—	+ 3,4	5,5	—	+ 5,5
1.2 Frets et assurances pour le transport de marchandises .....	36,6	29,5	+ 7,1	37,0	29,6	+ 7,4
1.3 Autres frais de transport .....	15,7	19,2	- 3,5	15,1	19,2	- 4,1
1.4 Déplacements à l'étranger .....	26,2	31,7	- 5,5	32,4	51,7	- 19,3
1.5 Revenus de placements et d'investissements ..	271,1	275,8	- 4,7	234,1	229,5	+ 4,6
1.6 Transactions des pouvoirs publics non comprises ailleurs .....	22,1	4,0	+ 18,1	21,8	2,7	+ 19,1
1.7 Autres :						
1.71 Travailleurs frontaliers .....	6,4	5,4	+ 1,0	6,6	5,1	+ 1,5
1.72 Autres .....	65,8	66,9	- 1,1	64,1	69,3	- 5,2
<b>Total 1 .....</b>	<b>1.179,6</b>	<b>1.122,1</b>	<b>+ 57,5</b>	<b>1.098,3</b>	<b>1.061,5</b>	<b>+ 36,8</b>
<b>2. Transferts :</b>						
2.1 Transferts privés .....	8,1	9,3	- 1,2	8,1	8,6	- 0,5
2.2 Transferts publics .....	15,0	22,9	- 7,9	11,2	22,9	- 11,7
<b>Total 2 .....</b>	<b>23,1</b>	<b>32,2</b>	<b>- 9,1</b>	<b>19,3</b>	<b>31,5</b>	<b>- 12,2</b>
Opérations courantes (Total 1. + 2.) .....	1.202,7	1.154,3	+ 48,4	1.117,6	1.093,0	+ 24,6
<b>3. Mouvement des capitaux des pouvoirs publics :</b>						
3.1 Etat :						
3.11 Engagements .....	61,9	77,7	- 15,8	69,7	59,1	+ 10,6
3.12 Avoirs .....	0,0	0,4	- 0,4	0,0	0,8	- 0,8
3.2 Autres pouvoirs publics .....	0,5	2,2	- 1,7	0,0	1,5	- 1,5
<b>Total 3 .....</b>	<b>62,4</b>	<b>80,3</b>	<b>- 17,9</b>	<b>69,7</b>	<b>61,4</b>	<b>+ 8,3</b>
<b>4. Mouvement des capitaux des entreprises<sup>1</sup> et particuliers :</b>						
4.1 Crédits commerciaux <sup>2</sup> (chiffres nets) .....	—	21,3	- 21,3	22,2	—	+ 22,2
4.2 Autres :						
4.21 Organismes publics d'exploitation .....	2,2	3,9	- 1,7	13,1	10,0	+ 3,1
4.22 Interméd. financiers du secteur public ..	3,6	10,8	- 7,2	3,5	12,0	- 8,5
4.23 Secteur privé :						
4.231 Investissem. et placements belgo-luxembourgeois à l'étranger :						
4.2311 Valeurs mob. (chiff. nets) .....	—	57,4	- 57,4	—	48,7	- 48,7
4.2312 Investissements directs ..	3,5	35,2	- 31,7	17,6	19,9	- 2,3
4.2313 Immeubles .....	0,8	1,5	- 0,7	1,1	1,7	- 0,6
4.2314 Autres (chiffres nets) ...	—	6,4	- 6,4	—	3,0	- 3,0
4.232 Investissements et placements étrangers en U.E.B.L. :						
4.2321 Valeurs mob. (chiff. nets) ..	13,5	—	+ 13,5	9,2	—	+ 9,2
4.2322 Investissements directs ..	13,2	11,6	+ 1,6	14,6	11,1	+ 3,5
4.2323 Immeubles .....	1,0	0,6	+ 0,4	1,1	0,8	+ 0,3
4.2324 Autres (chiffres nets) ...	8,5	—	+ 8,5	—	1,6	- 1,6
<b>Total 4 .....</b>	<b>46,3</b>	<b>148,7</b>	<b>- 102,4</b>	<b>82,4</b>	<b>108,8</b>	<b>- 26,4</b>
5. Erreurs et omissions (nettes) .....	12,0	—	+ 12,0	15,4	—	+ 15,4
6. Contrepartie de monétisation / démonétisation d'or monétaire .....	0,0	0,0	0,0	0,0	0,0	0,0
<b>Total 1 à 6 .....</b>	<b>1.323,4</b>	<b>1.383,3</b>	<b>- 59,9</b>	<b>1.285,1</b>	<b>1.263,2</b>	<b>+ 21,9</b>
<b>7. Financement du total :</b>						
7.1 Crédits commerciaux <sup>2</sup> refinancés auprès du secteur non monétaire résident .....	—	—	- 5,8	—	—	- 2,2
7.2 Mouvement des avoirs extérieurs nets des organismes principalement monétaires :						
7.21 Banques belges et luxembourgeoises :						
7.211 Crédits commerciaux <sup>2</sup> .....	—	—	+ 0,8	—	—	- 0,8
7.212 Autres :						
7.2121 Francs belges et luxem. ....	—	—	- 58,9	—	—	+ 2,8
7.2122 Monnaies étrangères .....	—	—	- 24,0	—	—	+ 50,4
7.22 Organismes divers :						
7.221 Crédits commerciaux <sup>2</sup> .....	—	—	+ 0,1	—	—	+ 2,2
7.222 Autres .....	—	—	- 0,3	—	—	+ 0,1
7.23 B.N.B. :						
7.231 Crédits commerciaux <sup>2</sup> .....	—	—	+ 0,3	—	—	- 5,9
7.232 Autres (réserv. de change nettes) ..	—	—	+ 27,9	—	—	- 24,7
p.m. Mouvement des droits de tirage spéciaux résultant d'allocations .....	—	—	—	—	—	—

N.B. Pour la méthodologie de la balance des paiements de l'Union Economique Belgo-Luxembourgeoise : voir « Références bibliographiques ».

<sup>1</sup> Voir tableau IX-1, note 1.  
<sup>2</sup> Voir tableau IX-1, note 2.

## IX - 4. — BALANCE GENERALE DES PAIEMENTS SUR BASE DE CAISSE <sup>1</sup>

(Soldes en milliards de francs)

	1985	* 1986	1985	* 1986				* 1987		
	Année		4 <sup>e</sup> trimestre	1 <sup>er</sup> trimestre	2 <sup>e</sup> trimestre	3 <sup>e</sup> trimestre	4 <sup>e</sup> trimestre	1 <sup>er</sup> trimestre	2 <sup>e</sup> trimestre	3 <sup>e</sup> trimestre
<b>1. Transactions sur biens et services :</b>										
1.1 Transactions sur marchandises :										
1.11 Exportations et importations .....	- 47,4	+ 24,0	- 12,6	- 7,8	+ 0,2	+ 30,0	+ 1,6	- 22,7	+ 16,3	+ 12,8
1.12 Travail à façon .....	+ 56,1	+ 77,8	+ 18,5	+ 16,0	+ 23,3	+ 19,6	+ 18,9	+ 18,2	+ 14,0	+ 9,5
1.13 Opérations d'arbitrage .....	+ 12,8	+ 25,9	- 0,2	+ 10,7	+ 3,4	+ 5,5	+ 6,3	+ 1,2	+ 9,7	+ 13,8
1.2 Frets et assurances pour le transport de marchandises .....	+ 26,2	+ 29,1	+ 7,5	+ 6,7	+ 7,1	+ 7,4	+ 7,9	+ 7,4	+ 7,3	+ 9,5
1.3 Autres frais de transport .....	- 5,1	- 16,5	- 1,8	- 3,6	- 3,5	- 4,1	- 5,3	+ 1,0	+ 0,9	0,0
1.4 Déplacements à l'étranger .....	- 23,0	- 30,9	- 0,6	- 4,3	- 5,5	- 19,3	- 1,8	- 6,2	- 6,2	- 20,3
1.5 Revenus de placements et d'investissements ..	- 7,9	+ 4,9	+ 3,4	+ 1,7	- 4,7	+ 4,6	+ 3,3	- 3,0	- 6,1	+ 5,3
1.6 Transactions des pouvoirs publics non comprises ailleurs .....	+ 62,0	+ 71,4	+ 16,9	+ 15,8	+ 18,1	+ 19,1	+ 18,4	+ 17,6	+ 19,5	+ 17,0
1.7 Autres :										
1.71 Travailleurs frontaliers .....	+ 4,9	+ 6,0	+ 0,9	+ 1,7	+ 1,0	+ 1,5	+ 1,8	+ 1,3	+ 0,6	+ 1,1
1.72 Autres .....	- 18,8	- 17,7	- 2,9	- 3,4	- 1,1	- 5,2	- 8,0	- 6,6	- 6,0	- 2,5
<b>Total 1</b> ....	+ 59,8	+ 174,0	+ 29,1	+ 33,5	+ 38,3	+ 59,1	+ 43,1	+ 8,2	+ 50,0	+ 46,2
2. Transferts :										
2.1 Transferts privés .....	- 7,4	- 5,6	- 2,5	- 2,1	- 1,2	- 0,5	- 1,8	- 1,6	- 2,5	- 2,0
2.2 Transferts publics .....	- 34,4	- 37,7	- 12,0	- 9,3	- 7,9	- 11,7	- 8,8	- 15,0	- 14,3	- 8,7
<b>Total 2</b> ....	- 41,8	- 43,3	- 14,5	- 11,4	- 9,1	- 12,2	- 10,6	- 16,6	- 16,8	- 10,7
Opérations courantes (Total 1. + 2.) .....	+ 18,0	+ 130,7	+ 14,6	+ 22,1	+ 29,2	+ 46,9	+ 32,5	- 8,4	+ 33,2	+ 35,5
<b>3. Mouvement des capitaux des pouvoirs publics :</b>										
3.1 Etat :										
3.11 Engagements .....	+ 21,5	+ 67,3	+ 24,4	+ 41,6	- 15,8	+ 10,6	+ 30,9	- 15,4	+ 1,2	+ 29,7
3.12 Avoirs .....	- 5,3	- 6,1	- 4,0	- 0,5	- 0,4	- 0,8	- 4,4	- 0,7	- 0,5	- 0,4
3.2 Autres pouvoirs publics .....	- 2,7	- 13,6	- 1,4	- 0,8	- 1,7	- 1,5	- 9,6	- 2,2	+ 0,3	+ 1,3
<b>Total 3</b> ....	+ 13,5	+ 47,6	+ 19,0	+ 40,3	- 17,9	+ 8,3	+ 16,9	- 18,3	+ 1,0	+ 30,6
<b>4. Mouvement des capitaux des entreprises<sup>2</sup> et particuliers :</b>										
4.1 Crédits commerciaux <sup>3</sup> .....	- 4,8	- 7,4	- 5,7	- 2,5	- 2,1	- 0,1	- 2,7	+ 0,6	+ 0,3	- 0,2
4.2 Autres :										
4.21 Organismes publics d'exploitation .....	- 4,6	- 4,7	+ 0,5	- 2,9	- 1,7	+ 3,1	- 3,2	- 3,3	- 3,2	+ 1,9
4.22 Interméd. financiers du secteur public ..	- 12,8	- 23,4	- 2,0	- 0,6	- 7,2	- 8,5	- 7,1	- 6,1	+ 16,4	+ 15,4
4.23 Secteur privé :										
4.231 Investissem. et placements belgo-luxembourgeois à l'étranger :										
4.2311 Valeurs mob. ....	- 122,1	- 166,7	- 27,8	- 38,7	- 57,4	- 48,7	- 21,9	- 31,7	- 7,4	- 56,4
4.2312 Investissements directs ..	- 13,7	- 72,7	- 12,7	- 1,5	- 31,7	- 2,3	- 37,2	- 10,5	- 11,5	- 39,4
4.2313 Immeubles .....	- 0,9	- 2,4	- 0,3	- 0,2	- 0,7	- 0,6	- 0,9	- 0,4	- 0,7	- 0,9
4.2314 Autres .....	+ 4,0	- 23,8	+ 10,9	- 9,9	- 6,4	- 3,0	- 4,5	- 15,4	+ 2,3	+ 4,7
4.232 Investissements et placements étrangers en U.E.B.L. :										
4.2321 Valeurs mob. ....	+ 20,5	+ 47,0	+ 8,5	+ 11,3	+ 13,5	+ 9,2	+ 13,0	+ 12,5	+ 4,2	+ 29,7
4.2322 Investissements directs ..	+ 56,9	+ 28,2	+ 25,5	- 0,3	+ 1,6	+ 3,5	+ 23,4	+ 11,9	+ 22,3	+ 25,8
4.2323 Immeubles .....	+ 3,9	+ 2,6	+ 0,4	+ 0,8	+ 0,4	+ 0,3	+ 1,1	+ 1,0	- 1,0	+ 0,7
4.2324 Autres .....	- 7,2	+ 29,4	- 7,5	+ 4,0	+ 8,5	- 1,6	+ 18,5	+ 6,5	+ 11,0	+ 6,9
<b>Total 4</b> ....	- 80,8	- 193,9	- 10,2	- 40,5	- 83,2	- 48,7	- 21,5	- 34,9	+ 32,7	- 11,8
5. Erreurs et omissions .....	- 7,4	+ 14,2	- 13,6	- 0,1	+ 12,0	+ 15,4	- 13,1	+ 9,0	- 11,2	+ 3,7
6. Contrepartie de monétisation / démonétisation d'or monétaire .....	0,0	0,0	0,0	0,0	0,0	0,0	0,0	- 1,1	- 4,3	- 1,7
<b>Total 1 à 6</b> ....	- 56,7	- 1,4	+ 9,8	+ 21,8	- 59,9	+ 21,9	+ 14,8	- 53,7	+ 51,4	+ 56,3
<b>7. Financement du total :</b>										
7.1 Crédits commerciaux <sup>3</sup> refinancés auprès du secteur non monétaire résident .....	- 10,1	- 3,8	- 5,8	+ 3,8	- 5,8	- 2,2	+ 0,4	- 0,4	- 1,0	+ 4,1
7.2 Mouvement des avoirs extérieurs nets des organismes principalement monétaires :										
7.21 Banques belges et luxembourgeoises :										
7.211 Crédits commerciaux <sup>3</sup> .....	- 7,0	+ 7,4	+ 2,9	+ 0,2	+ 0,8	- 0,8	+ 7,2	- 3,7	- 2,1	- 1,7
7.212 Autres :										
7.2121 Francs belges et luxem. ..	- 29,2	+ 0,4	+ 3,4	+ 39,8	- 58,9	+ 2,8	+ 16,7	- 10,3	- 41,4	- 9,3
7.2122 Monnaies étrangères ....	- 6,6	+ 2,0	+ 3,1	- 15,3	- 24,0	+ 50,4	- 9,1	- 40,7	+ 20,0	+ 47,8
7.22 Organismes divers :										
7.221 Crédits commerciaux <sup>3</sup> .....	+ 0,1	- 1,3	+ 0,7	- 2,2	+ 0,1	+ 2,2	- 1,4	- 0,8	+ 0,8	- 0,8
7.222 Autres .....	- 0,4	+ 0,2	- 0,4	+ 0,4	- 0,3	+ 0,1	0,0	+ 0,2	- 0,6	+ 0,6
7.23 B.N.B. :										
7.231 Crédits commerciaux <sup>3</sup> .....	+ 4,9	- 13,5	+ 6,2	- 7,3	+ 0,3	- 5,9	- 0,6	- 1,5	+ 7,0	- 7,1
7.232 Autres (réserv. de change nettes) ..	- 8,4	+ 7,2	- 0,3	+ 2,4	+ 27,9	- 24,7	+ 1,6	+ 3,5	+ 68,7	+ 22,7
p.m. Mouvement des droits de tirage spéciaux résultant d'allocations .....	-	-	-	-	-	-	-	-	-	-

N.B. Pour la méthodologie de la balance des paiements de l'Union Economique Belgo-Luxembourgeoise : voir « Références bibliographiques ».

<sup>1</sup> Cette balance est en fait établie partiellement sur base des transactions, puisque les opérations courantes sont estimées en tenant compte, d'une part, des crédits commerciaux mobilisés

auprès des banques belges et luxembourgeoises et, d'autre part, jusqu'au quatrième trimestre 1986 des crédits commerciaux non mobilisés représentatifs de travail à façon et d'arbitrage.

<sup>2</sup> Voir tableau IX-1, note 1.

<sup>3</sup> Voir tableau IX-1, note 2.

**IX - 5. — OPERATIONS AVEC L'ETRANGER, OPERATIONS EN MONNAIES ETRANGERES  
DES RESIDENTS AVEC LES BANQUES BELGES ET LUXEMBOURGEOISES  
ET OPERATIONS DE CHANGE A TERME<sup>1</sup>**

(milliards de francs)

	1983	1984	1985	* 1986	* 1986		* 1987	
					4 <sup>e</sup> trimestre	1 <sup>er</sup> trimestre	2 <sup>e</sup> trimestre	3 <sup>e</sup> trimestre
1. Opérations courantes (rubriques 1 et 2 des tableaux IX-1 à 3) ..	- 22,1	- 2,6	+ 41,3	.	.	.	.	.
1bis. Opérations courantes sur base de caisse (rubriques 1 et 2 du tableau IX-4) .....	- 42,6	- 1,5	+ 18,0	+ 130,7	+ 32,5	- 8,4	+ 33,2	+ 35,5
2. Mouvement des capitaux des pouvoirs publics :								
2.1 Rubrique 3 de la balance générale des paiements .....	+ 28,9	+ 83,1	+ 13,5	+ 47,6	+ 16,9	- 18,3	+ 1,0	+ 30,6
2.2 Augmentation (+) ou diminution (-) de la dette en monnaies étrangères envers les banques belges et luxembourgeoises ....	+ 92,4	+ 68,1	+ 26,1	+ 10,4	+ 19,1	- 10,0	- 21,2	+ 1,3
2.3 Augmentation (-) ou diminution (+) de l'encours des monnaies étrangères à recevoir à terme de la B.N.B. ....	0,0	0,0	0,0	0,0	0,0	- 2,8	+ 2,1	- 14,4
3. Mouvement des crédits commerciaux :								
3.1 Augmentation (-) ou diminution (+) des traites représentatives de ventes de biens et de services à l'étranger qui ont été mobilisées auprès des banques belges et luxembourgeoises .....	- 10,9	- 0,1	+ 12,1	+ 11,2	- 5,6	+ 6,4	- 4,7	+ 5,5
3.2 Augmentation (-) ou diminution (+) de l'excédent des crédits consentis à des importateurs non-résidents sur les crédits reçus par des importateurs résidents, et qui n'ont pas été mobilisés auprès des banques belges et luxembourgeoises .....	- 20,5	+ 1,1	- 23,3	.	.	.	.	.
3.3 Augmentation (-) ou diminution (+) de l'excédent des autres crédits consentis à des non-résidents sur les autres crédits reçus par des résidents .....	+ 2,5	- 3,0	- 4,8	- 7,4	- 2,7	+ 0,6	+ 0,3	- 0,2
4. Mouvement des autres capitaux des entreprises <sup>2</sup> et particuliers :								
4.1 Rubrique 4.2 de la balance générale des paiements .....	- 22,8	- 83,1	- 76,0	- 186,5	- 18,8	- 35,5	+ 32,4	- 11,6
4.2 Mouvement des avoirs et engagements en monnaies étrangères des résidents vis-à-vis des banques belges et luxembourgeoises :								
4.21 Augmentation (-) ou diminution (+) d'avoirs :								
4.211 Créances en monnaies étrangères .....	+ 15,3	- 44,1	- 62,2	- 99,6	- 20,2	- 54,4	- 63,0	- 24,6
4.212 Encours des monnaies étrangères à recevoir à terme .....	- 79,3	- 7,8	- 210,6	- 160,8	- 99,7	- 38,6	- 27,7	- 10,4
4.22 Augmentation (+) ou diminution (-) d'engagements :								
4.221 Endettement en monnaies étrangères .....	+ 4,1	+ 43,3	+ 73,5	+ 135,1	+ 28,0	+ 49,2	+ 38,0	+ 1,2
4.222 Encours des monnaies étrangères à livrer à terme .....	+ 98,9	+ 27,1	+ 238,4	+ 193,2	+ 97,5	+ 70,4	+ 42,6	+ 5,2
5. Mouvement des avoirs et engagements en francs belges et luxembourgeois des non-résidents vis-à-vis des banques belges et luxembourgeoises et des autres organismes principalement monétaires :								
5.1 Augmentation (+) ou diminution (-) de l'excédent des avoirs sur les engagements au comptant .....	- 40,9	+ 33,2	+ 29,6	- 0,6	- 16,7	+ 10,1	+ 42,0	+ 8,7
5.2 Augmentation (+) ou diminution (-) de l'excédent de l'encours des francs belges et luxembourgeois à recevoir à terme sur l'encours des francs belges et luxembourg. à livrer à terme ..	- 2,0	+ 12,2	- 25,5	- 14,2	- 0,9	+ 34,0	+ 9,5	- 3,9
6. Position de change <sup>3</sup> des banques belges et luxembourgeoises :								
6.1 Augment. (-) ou diminut. (+) de la position au comptant ..	- 19,8	- 32,9	- 39,8	- 40,4	- 15,6	+ 53,6	+ 23,9	- 28,7
6.2 Augment. (-) ou diminut. (+) de la position à terme .....	- 17,6	- 31,5	- 2,3	- 18,2	+ 3,1	- 65,8	- 24,4	+ 9,1
7. Erreurs et omissions :								
7.1 Rubrique 5 de la balance générale des paiements .....	- 20,9	- 9,5	- 7,4	+ 14,2	- 13,1	+ 9,0	- 11,2	+ 3,7
7.2 Discordances dans les statistiques des opérations au comptant en monnaies étrangères avec les résidents .....	- 7,4	+ 13,7	+ 9,0	- 7,5	- 2,2	+ 2,3	+ 2,3	+ 3,0
8. Contrepartie de monétisation / démonétisation d'or monétaire ...	0,0	0,0	0,0	0,0	0,0	- 1,1	- 4,3	- 1,7
<b>Total 1 à 8<sup>4</sup> ...</b>	<b>- 22,1</b>	<b>+ 67,2</b>	<b>- 8,4</b>	<b>+ 7,2</b>	<b>+ 1,6</b>	<b>+ 0,7</b>	<b>+ 70,8</b>	<b>+ 8,3</b>
9. Contreparties du total dans la situation de la B.N.B. [Augmentation (+) ; diminution (-)] :								
9.1 Encaisse en or .....	0,0	0,0	0,0	0,0	0,0	- 1,1	- 4,3	- 1,7
9.2 Avoirs détenus auprès du F.M.I. ....	- 4,6	+ 3,1	- 8,3	+ 0,6	+ 3,3	- 1,4	- 2,2	- 5,1
9.3 Avoirs nets sur le F.E.C.O.M. :								
9.31 Ecus .....	+ 34,2	+ 26,1	+ 32,2	0,0	0,0	0,0	0,0	0,0
9.32 Autres .....	- 32,6	+ 48,7	0,0	0,0	0,0	0,0	0,0	0,0
9.4 Avoirs nets en monnaies étrangères :								
9.41 Avoirs nets au comptant .....	- 19,2	- 11,3	- 31,6	+ 4,7	- 0,4	+ 6,1	+ 75,8	+ 27,6
9.42 Excédent de l'encours des monnaies étrangères à recevoir à terme sur l'encours des monnaies étrangères à livrer à terme .....	0,0	0,0	0,0	0,0	0,0	- 3,1	+ 2,4	- 14,4
9.5 Avoirs nets en francs belges sur les non-résidents :								
9.51 Avoirs au comptant .....	+ 0,1	+ 0,6	- 0,7	+ 1,9	- 1,3	- 0,1	- 0,6	+ 1,9
9.52 Excédent de l'encours des francs belges à recevoir à terme sur l'encours des francs belges à livrer à terme .....	0,0	0,0	0,0	0,0	0,0	+ 0,3	- 0,3	0,0

N.B. Pour la méthodologie de la Balance des paiements de l'Union Economique Belgo-Luxembourgeoise : voir « Références bibliographiques ».

<sup>1</sup> Non compris, en ce qui concerne les opérations de change à terme, les achats et ventes, par les résidents et les non-résidents, de monnaies étrangères contre monnaies étrangères.

<sup>2</sup> Non compris les organismes principalement monétaires.

<sup>3</sup> Excédent des avoirs en monnaies étrangères sur les engagements en monnaies étrangères.

<sup>4</sup> Pour les périodes où seule la balance des paiements « sur base de caisse » a pu être établie (voir tableau IX-4) : total des rubriques 1bis à 8.



## IX - 6. — MONNAIES UTILISEES POUR LES REGLEMENTS D'IMPORTATIONS ET D'EXPORTATIONS<sup>1</sup>

(pourcentage du total)

	Monnaies des pays de la C.E.E.							Dollar des Etats-Unis	Autres	
	Franc belge et luxembourgeois	Mark allemand	Franc français	Florin des Pays-Bas	Livre sterling	Lire italienne	Autres			Total
<b>Paiements d'importations</b>										
1979 .....	28,4	18,3	10,5	8,2	4,9	1,9	0,4	72,6	23,4	4,0
1980 .....	27,5	16,9	10,6	8,3	4,4	1,9	0,3	69,9	26,1	4,0
1981 .....	26,6	16,3	9,5	8,3	2,9	1,6	0,3	65,5	30,2	4,3
1982 .....	23,9	17,3	10,0	8,7	3,5	1,8	0,3	65,5	29,9	4,6
1983 .....	25,1	17,9	10,1	8,4	3,8	2,0	0,3	67,6	27,1	5,3
1984 .....	26,3	18,0	10,3	8,7	3,9	1,9	0,3	69,4	25,6	5,0
1985 .....	28,2	18,4	10,5	8,7	3,5	2,0	0,3	71,6	23,4	5,0
1986 .....	29,2	21,4	11,2	9,5	3,3	2,5	0,4	77,5	16,6	5,9
1985 6 premiers mois .....	27,8	17,4	9,9	8,6	3,3	1,9	0,3	69,2	25,9	4,9
9 premiers mois .....	28,0	18,0	10,2	8,7	3,3	2,0	0,3	70,5	24,6	4,9
1986 3 premiers mois .....	30,0	20,2	10,7	9,4	3,6	2,0	0,3	76,2	18,2	5,6
6 premiers mois .....	29,6	20,5	11,0	9,6	3,5	2,2	0,4	76,8	17,6	5,6
9 premiers mois .....	29,6	21,0	11,2	9,4	3,4	2,4	0,4	77,4	16,7	5,9
1987 3 premiers mois .....	28,7	22,5	11,0	9,4	2,8	2,7	0,9	78,0	16,8	5,2
6 premiers mois .....	28,8	22,3	11,1	9,4	3,0	2,7	0,9	78,2	16,7	5,1
<b>Recettes d'exportations</b>										
1979 .....	42,2	17,9	13,0	7,2	2,6	2,1	0,3	85,3	12,5	2,2
1980 .....	41,2	17,0	13,6	7,3	2,9	2,5	0,3	84,8	12,9	2,3
1981 .....	39,0	16,8	13,2	6,8	3,0	2,0	0,3	81,1	16,2	2,7
1982 .....	35,4	17,5	14,3	7,0	3,5	2,4	0,4	80,5	16,7	2,8
1983 .....	34,8	18,2	14,1	7,4	3,8	2,3	0,4	81,0	16,0	3,0
1984 .....	34,9	17,7	13,2	7,4	4,0	2,5	0,5	80,2	16,6	3,2
1985 .....	35,0	18,0	14,5	7,6	4,4	2,6	0,5	82,6	13,9	3,5
1986 .....	36,0	19,2	15,4	7,9	4,0	2,8	0,6	85,9	10,0	4,1
1985 6 premiers mois .....	34,3	17,4	14,0	7,4	4,3	2,7	0,5	80,6	16,0	3,4
9 premiers mois .....	34,6	17,7	14,3	7,5	4,4	2,7	0,5	81,7	14,8	3,5
1986 3 premiers mois .....	36,4	18,4	16,5	7,4	4,1	3,0	0,6	86,4	9,9	3,7
6 premiers mois .....	36,3	18,9	15,7	7,6	4,2	2,9	0,6	86,2	9,8	4,0
9 premiers mois .....	36,3	19,0	15,5	7,7	4,1	2,8	0,6	86,0	9,9	4,1
1987 3 premiers mois .....	35,7	18,2	15,4	8,3	4,0	3,2	0,9	85,7	10,8	3,5
6 premiers mois .....	35,5	18,1	15,4	8,4	4,2	3,1	1,0	85,7	10,8	3,5

<sup>1</sup> A l'exclusion des paiements de faible importance, des opérations d'arbitrage et des transactions sur diamants.

Références bibliographiques : *Statistiques Economiques belges 1970-1980. Bulletin de la Banque Nationale de Belgique* : XLVIII<sup>e</sup> année, tome I, n° 1 janvier 1973 : « Une nouvelle statistique : opérations avec l'étranger, opérations en monnaies étrangères des résidents avec les organismes monétaires belges et luxembourgeois et opérations de change à terme » ; LIII<sup>e</sup> année, tome I, n° 6 juin 1978 : « La méthodologie de la

balance des paiements de l'Union Economique Belgo-Luxembourgeoise » ; LIV<sup>e</sup> année, tome I, n° 1 janvier 1979 : « Réforme des données publiées au chapitre IX » ; LVIII<sup>e</sup> année, tome I, n° 3, mars 1983 : « Modifications apportées au chapitre IX » ; LXII<sup>e</sup> année, tome II, n° 3, septembre 1987 : « La balance des paiements de l'Union Economique Belgo-Luxembourgeoise en 1985 sur la base des transactions ». *Rapports de la B.N.B. La méthodologie de la balance des paiements de l'Union Economique Belgo-Luxembourgeoise*, Eurostat, 1984.

## X. — MARCHÉ DES CHANGES

### 1a. — COURS OFFICIELS ARRÊTÉS PAR LES BANQUIERS RÉUNIS EN CHAMBRE DE COMPENSATION À BRUXELLES

Chiffres annuels

(francs belges)

Source : Cote de la Bourse de Fonds Publics et de Change de Bruxelles.

Moyennes journalières <sup>1</sup>	1 dollar U.S.	1 mark allemand	100 yens	1 franc français	1 livre sterling	100 livres italiennes	1 dollar canadien	1 florin des Pays-Bas	1 couronne suédoise	1 franc suisse	100 pesetas	1 couronne danoise	100 schillings autrichiens	1 couronne norvégienne	1 mark finlandais	100 escudos	1 zaïre	1 punt irlandais <sup>2</sup>	1 Ecu <sup>3</sup>
1979 .....	29,31	16,00	13,46	6,89	62,19	3,53	25,03	14,62	6,84	17,63	43,70	5,58	219,50	5,79	7,54	60,16	17,36	60,36	—
1980 .....	29,22	16,09	12,97	6,92	68,01	3,42	25,01	14,71	6,91	17,45	40,83	5,19	226,10	5,92	7,85	58,68	10,63	60,09	—
1981 .....	37,13	16,43	16,85	6,84	74,84	3,27	30,98	14,89	7,35	18,94	40,26	5,21	233,25	6,47	8,61	60,65	8,99	59,75	—
1982 .....	45,76	18,83	18,38	6,96	79,80	3,38	37,08	17,11	7,31	22,52	41,63	5,48	267,88	7,09	9,50	57,99	7,94	64,84	—
1983 .....	51,18	20,01	21,55	6,72	77,50	3,37	41,52	17,91	6,66	24,34	35,68	5,59	284,50	7,00	9,18	46,77	6,36	63,58	—
1984 .....	57,79	20,31	24,32	6,61	76,98	3,29	44,63	18,01	6,98	24,61	35,93	5,58	288,81	7,08	9,61	39,62	1,61	62,60	45,06
1985 .....	59,36	20,18	24,91	6,61	76,33	3,11	43,50	17,89	6,89	24,21	34,87	5,60	287,18	6,90	9,56	34,58	1,21	62,80	44,91
1986 .....	44,66	20,58	26,57	6,44	65,48	3,00	32,13	18,25	6,26	24,89	31,88	5,52	292,79	6,04	8,80	29,88	0,76	59,80	43,79
1987 Année .....	37,34	20,78	25,85	6,21	61,11	2,88	28,17	18,44	5,89	25,06	30,28	5,46	295,41	5,54	8,50	26,49	0,35	55,50	43,03
du 1-1 au 9-1 ....	40,07	20,83	25,30	6,27	59,20	2,97	29,16	18,45	5,93	24,80	30,50	5,50	295,83	5,44	8,42	27,59	0,57	56,36	43,14
du 12-1 au 31-12 .	37,28	20,78	25,87	6,21	61,16	2,88	28,15	18,44	5,89	25,07	30,28	5,46	295,40	5,55	8,50	26,46	0,35	55,48	43,03

<sup>1</sup> Pour les périodes composant les années 1978 à 1985, veuillez consulter les publications antérieures.

<sup>2</sup> Le punt irlandais est coté en Bourse à partir du 13 mars 1979.

<sup>3</sup> L'Ecu est coté en Bourse à partir du 3 septembre 1984.

## X - 1b. — COURS OFFICIELS ARRETES PAR LES BANQUIERS REUNIS EN CHAMBRE DE COMPENSATION A BRUXELLES

Chiffres trimestriels et mensuels

(francs belges)

Source : Cote de la Bourse de Fonds Publics et de Change de Bruxelles.

Moyennes journalières	1 dollar U.S.	1 mark allemand	100 yens	1 franc français	1 livre sterling	100 liras italiennes	1 dollar canadien	1 florin des Pays-Bas	1 couronne suédoise	1 franc suisse	100 pesetas	1 couronne danoise	100 schillings autrichiens	1 couronne norvégienne	1 mark finlandais	100 escudos	1 zaïre	1 punt irlandais	1 Ecu
1985 4 <sup>e</sup> trimestre .....	52,47	20,30	25,31	6,65	75,32	3,00	38,06	18,02	6,71	24,58	32,98	5,60	288,85	6,74	9,40	32,28	0,98	62,69	44,75
1986 1 <sup>er</sup> trimestre .....	48,12	20,46	25,58	6,66	69,22	3,00	34,24	18,13	6,48	24,30	32,58	5,56	291,26	6,56	9,13	31,46	0,87	62,02	44,35
2 <sup>e</sup> trimestre .....	45,88	20,41	26,99	6,42	69,13	2,98	33,15	18,12	6,37	24,58	32,10	5,52	290,53	6,20	8,93	30,62	0,82	62,00	43,92
3 <sup>e</sup> trimestre .....	43,12	20,67	27,66	6,36	64,24	3,00	31,14	18,33	6,19	25,56	31,88	5,49	293,87	5,84	8,67	29,35	0,72	58,73	43,65
4 <sup>e</sup> trimestre .....	41,67	20,78	26,02	6,34	59,53	3,00	30,10	18,39	6,03	25,07	30,98	5,51	295,35	5,58	8,49	28,14	0,63	56,60	43,28
1987 1 <sup>er</sup> trimestre .....	38,13	20,73	24,91	6,22	58,81	2,92	28,49	18,36	5,86	24,67	29,57	5,49	294,73	5,42	8,36	26,92	0,45	55,33	42,85
2 <sup>e</sup> trimestre .....	37,43	20,73	26,25	6,21	61,49	2,88	28,11	18,39	5,94	25,12	29,68	5,51	294,90	5,58	8,52	26,68	0,34	55,46	43,04
3 <sup>e</sup> trimestre .....	38,16	20,76	25,98	6,22	61,72	2,87	28,87	18,44	5,93	25,03	30,63	5,43	295,15	5,67	8,57	26,47	0,32	55,55	43,06
4 <sup>e</sup> trimestre .....	35,64	20,89	26,30	6,19	62,42	2,85	27,21	18,56	5,82	25,42	31,20	5,42	296,82	5,50	8,54	25,88	0,29	55,67	43,17
1986 Décembre .....	41,42	20,81	25,52	6,34	59,50	3,00	30,03	18,41	6,00	24,86	30,78	5,50	295,68	5,51	8,46	27,91	0,61	56,61	43,27
1987 Janvier .....	38,59	20,77	24,95	6,23	58,13	2,93	28,33	18,41	5,84	24,76	29,80	5,48	295,12	5,38	8,32	27,11	0,50	55,52	42,86
du 1 <sup>er</sup> au 9 ...	40,07	20,83	25,30	6,27	59,20	2,97	29,16	18,45	5,93	24,80	30,50	5,50	295,83	5,44	8,42	27,59	0,57	56,36	43,14
du 12 au 31 ..	37,99	20,74	24,82	6,21	57,70	2,92	28,00	18,40	5,80	24,74	29,52	5,47	294,84	5,36	8,28	26,92	0,47	55,19	42,74
Février .....	37,82	20,71	24,64	6,22	57,71	2,91	28,34	18,34	5,81	24,53	29,38	5,48	294,38	5,40	8,30	26,71	0,44	55,12	42,71
Mars .....	37,99	20,71	25,10	6,22	60,47	2,91	28,79	18,34	5,92	24,72	29,52	5,50	294,68	5,49	8,44	26,94	0,42	55,34	42,98
Avril .....	37,53	20,72	26,28	6,22	61,16	2,90	28,48	18,37	5,94	25,10	29,55	5,50	294,76	5,54	8,50	26,79	0,37	55,37	43,04
Mai .....	37,00	20,74	26,41	6,20	61,89	2,87	27,62	18,40	5,93	25,26	29,61	5,51	294,99	5,57	8,52	26,72	0,34	55,48	43,06
Juin .....	37,72	20,73	26,09	6,21	61,48	2,86	28,18	18,41	5,95	25,01	29,86	5,51	294,97	5,62	8,53	26,55	0,32	55,53	43,01
Juillet .....	38,30	20,74	25,50	6,23	61,64	2,86	28,89	18,42	5,95	24,94	30,18	5,47	294,95	5,67	8,55	26,53	0,31	55,57	43,05
Août .....	38,57	20,77	26,16	6,22	61,60	2,87	29,12	18,44	5,95	25,08	30,70	5,42	295,40	5,68	8,57	26,52	0,32	55,56	43,06
Septembre .....	37,65	20,77	26,29	6,22	61,90	2,87	28,61	18,45	5,90	25,07	31,02	5,39	295,13	5,67	8,58	26,36	0,32	55,53	43,08
Octobre .....	37,52	20,82	26,19	6,23	62,31	2,88	28,67	18,50	5,91	25,09	31,63	5,42	295,82	5,66	8,62	26,30	0,31	55,77	43,19
Novembre .....	35,16	20,93	26,02	6,16	62,48	2,84	26,74	18,60	5,79	25,47	31,09	5,42	297,37	5,48	8,52	25,74	0,29	55,63	43,16
Décembre .....	34,19	20,93	26,66	6,17	62,48	2,84	26,15	18,60	5,75	25,71	30,87	5,43	297,33	5,36	8,47	25,59	0,27	55,61	43,17

**X - 2. — DROIT DE TIRAGE  
SPECIAL**

**X - 3. — MARCHÉ DU DOLLAR U.S.  
A BRUXELLES**

Moyennes journalières	Cours en francs belges	Marché au comptant			Marché à terme à 3 mois	
		Marché réglementé	Marché libre		Marché réglementé	Marché libre (transferts)
			Transferts	Billets		
(Cours en francs belges)				Report (+) ou Déport (-) (% par an des cours du marché au comptant <sup>1</sup> )		
1980 .....	38,04	29,22	29,64	29,68	- 0,06	- 0,02
1981 .....	43,71	37,13	39,37	39,36	+ 1,29	- 1,77
1982 .....	50,43	45,76	49,12	49,12	+ 2,41	+ 0,68
1983 .....	54,64	51,18	52,06	52,06	+ 1,54	+ 0,75
1984 .....	59,18	57,79	58,65	58,63	+ 0,60	+ 0,37
1985 .....	60,12	59,36	59,66	59,73	+ 1,14	+ 1,06
1986 .....	52,33	44,66	45,05	45,11	+ 1,52	+ 1,18
1987 .....	48,26	37,34	37,57	37,63	- 0,08	- 0,17
1985 4 <sup>e</sup> trimestre .....	56,55	52,47	52,81	52,79	+ 0,69	+ 0,64
1986 1 <sup>er</sup> trimestre .....	54,05	48,12	48,70	48,72	+ 2,75	+ 1,77
2 <sup>e</sup> trimestre .....	53,23	45,88	46,19	46,25	+ 0,90	+ 0,81
3 <sup>e</sup> trimestre .....	51,85	43,12	43,55	43,58	+ 1,00	+ 0,93
4 <sup>e</sup> trimestre .....	50,27	41,67	42,00	42,01	+ 1,46	+ 1,24
1987 1 <sup>er</sup> trimestre .....	48,08	38,13	38,55	38,62	+ 1,55	+ 1,23
2 <sup>e</sup> trimestre .....	48,44	37,43	37,59	37,63	- 0,13	- 0,13
3 <sup>e</sup> trimestre .....	48,73	38,16	38,36	38,35	- 0,65	- 0,66
4 <sup>e</sup> trimestre .....	47,79	35,64	35,79	35,91	- 1,11	- 1,11
1986 Décembre .....	49,99	41,42	41,77	41,81	+ 1,48	+ 1,10
1987 Janvier .....	48,26	38,59	39,19	39,28	+ 2,23	+ 1,50
Février .....	47,73	37,82	38,27	38,36	+ 1,49	+ 1,27
Mars .....	48,22	37,99	38,20	38,23	+ 0,96	+ 0,95
Avril .....	48,47	37,53	37,70	37,73	+ 0,31	+ 0,31
Mai .....	48,33	37,00	37,22	37,27	- 0,25	- 0,25
Juin .....	48,51	37,72	37,80	37,84	- 0,45	- 0,45
Juillet .....	48,62	38,30	38,45	38,44	- 0,45	- 0,45
Août .....	48,97	38,57	38,81	38,79	- 0,43	- 0,47
Septembre .....	48,61	37,65	37,83	37,86	- 1,05	- 1,05
Octobre .....	48,59	37,52	37,70	37,74	- 1,57	- 1,57
Novembre .....	47,46	35,16	35,33	35,39	- 0,54	- 0,54
Décembre .....	47,28	34,19	34,33	34,45	- 1,17	- 1,16

<sup>1</sup> Formule =  $\frac{(\text{Cours du marché à terme} - \text{Cours du marché au comptant}) \times 100 \times 4}{\text{Cours du marché au comptant}}$

**X - 4a. — SYSTEME MONETAIRE EUROPEEN : COURS-PIVOTS DE L'ECU,  
COURS-PIVOTS BILATERAUX ET COURS D'INTERVENTION OBLIGATOIRE  
DU 4 AOUT 1986 au 9 JANVIER 1987**

(unités de monnaie nationale)

	BRUXELLES	AMSTERDAM	COPENHAGUE	FRANCFORT	ROME/MILAN	PARIS	DUBLIN
Cours-pivot de l'ECU .....	43,1139	2,37833	7,81701	2,11083	1476,95	6,87316	0,764976
Les valeurs centrales sont les cours-pivots bilatéraux ; les valeurs extrêmes sont les cours d'intervention obligatoire							
100 francs belges .....	—	5,64200 5,51640 5,39350	18,5430 18,1312 17,7270	5,00700 4,89590 4,78700	3637,40 3425,70 3226,30	16,3045 15,9419 15,5870	1,81470 1,77431 1,73480
100 florins Pays-Bas .....	1854,05 1812,78 1772,45	—	336,160 328,676 321,360	90,7700 88,7526 86,7800	65941,0 62100,2 58480,0	295,570 288,991 282,560	32,8940 32,1644 31,4465
100 couronnes danoises .....	564,100 551,536 539,300	31,1175 30,4251 29,7475	—	27,6150 27,0028 26,4000	20062,0 18894,0 17794,0	89,9250 87,9257 85,9700	10,0087 9,78604 9,56830
100 marks allemands .....	2089,00 2042,52 1997,20	115,235 112,673 110,168	378,760 370,332 362,090	—	74295,0 69970,6 65898,0	333,030 325,617 318,370	37,0644 36,2405 35,4358
100 liras italiennes .....	3,10000 2,91912 2,74900	0,171000 0,161030 0,151650	0,562000 0,529268 0,498500	0,151750 0,142917 0,134600	—	0,494100 0,465362 0,438300	0,0549952 0,0517943 0,0487799
100 francs français .....	641,550 627,278 613,350	35,3900 34,6032 33,8325	116,320 113,732 111,200	31,4100 30,7109 30,0300	22817,0 21488,6 20238,0	—	11,3830 11,1299 10,8825
100 punts irlandais .....	5764,20 5635,98 5510,60	318,000 310,903 304,000	1045,11 1021,86 999,130	282,200 275,934 269,800	205003,0 193071,0 181834,0	918,900 898,480 878,500	—

**X - 4a. — SYSTEME MONETAIRE EUROPEEN : COURS-PIVOTS DE L'ECU,  
COURS-PIVOTS BILATERAUX ET COURS D'INTERVENTION OBLIGATOIRE  
DEPUIS LE 12 JANVIER 1987**

(unités de monnaie nationale)

	BRUXELLES	AMSTERDAM	COPENHAGUE	FRANCFORT	ROME/MILAN	PARIS	DUBLIN
Cours-pivot de l'ECU .....	42,4582	2,31943	7,85212	2,05853	1483,58	6,90403	0,768411
Les valeurs centrales sont les cours-pivots bilatéraux ; les valeurs extrêmes sont les cours d'intervention obligatoire							
100 francs belges .....	—	5,58700	18,9143	4,95900	3710,20	16,6310	1,85100
		5,46286	18,4938	4,84837	3494,21	16,2608	1,80981
		5,34150	18,0831	4,74000	3290,90	15,8990	1,76950
100 florins Pays-Bas .....	1872,15		346,240	90,7700	67912,0	304,440	33,8868
	1830,54	—	338,537	88,7526	63963,1	297,661	33,1293
	1789,85		331,020	86,7800	60241,0	291,040	32,3939
100 couronnes danoises .....	553,000	30,2100		26,8100	20062,0	89,9250	10,0087
	540,723	29,5389	—	26,2162	18894,0	87,9257	9,78604
	528,700	28,8825		25,6300	17794,0	85,9700	9,56830
100 marks allemands .....	2109,50	115,235	390,160		76540,0	343,050	38,1825
	2062,55	112,673	381,443	—	72069,9	335,386	37,3281
	2016,55	110,1675	373,000		67865,0	327,920	36,4964
100 liras italiennes .....	3,03870	0,166000	0,562000	0,147350		0,494100	0,0549952
	2,86187	0,156340	0,529268	0,138754	—	0,465362	0,0517943
	2,69530	0,147250	0,498500	0,130650		0,438300	0,0487799
100 francs français .....	628,970	34,3600	116,320	30,4950	22817,0		11,3830
	614,977	33,5953	113,732	29,8164	21488,6	—	11,1299
	601,295	32,8475	111,200	29,1500	20238,0		10,8825
100 punts irlandais .....	5651,15	308,700	1045,11	274,000	205003,0	918,900	
	5525,45	301,848	1021,86	267,894	193071,0	898,480	—
	5402,50	295,100	999,130	261,900	181834,0	878,500	

X - 4b. — SYSTEME MONETAIRE EUROPEEN : COURS DE CHANGE DE L'ECU, PRIME OU DECOTE DES DIVERSES MONNAIES  
VIS-A-VIS DU FRANC BELGE ET INDICATEURS DE DIVERGENCE

Moyennes journalières	Cours de change de l'Ecu en francs belges	Prime (+) ou décote (-) vis-à-vis du franc belge <sup>1</sup>						Indicateurs de divergence <sup>2</sup>						
		Florin des Pays-Bas	Couronne danoise	Mark allemand	Lire italienne	Franc français	Punt irlandais	Franc belge	Florin des Pays-Bas	Couronne danoise	Mark allemand	Lire italienne	Franc français	Punt irlandais
1981 .....	41,29	+ 1,29	+ 1,17	+ 1,16	+ 0,60	+ 1,23	+ 0,35	+ 52	- 12	- 6	- 6	+ 10	- 10	+ 32
1982 .....	44,71	+ 1,03	+ 1,14	+ 0,63	+ 1,39	+ 0,71	+ 0,81	+ 38	- 16	- 16	+ 10	- 9	- 5	- 1
1983 .....	45,43	+ 1,16	+ 1,52	+ 0,75	+ 4,31	+ 1,87	+ 1,61	+ 56	0	- 17	+ 29	- 48	- 38	- 21
1984 .....	45,44	+ 1,32	+ 1,14	+ 1,38	+ 2,85	+ 1,25	+ 1,17	+ 56	- 8	0	- 15	- 29	- 5	- 1
1985 .....	44,91	+ 0,62	+ 1,56	+ 0,78	+ 0,69	+ 1,21	+ 1,51	+ 33	+ 3	- 39	- 2	- 7	- 27	- 36
1986 .....	43,80	+ 1,15	+ 0,07	+ 1,27	+ 2,38	+ 1,63	+ 0,72	+ 48	- 7	+ 43	- 17	- 30	- 33	+ 12
1987 .....	43,04	+ 0,75	+ 0,92	+ 0,76	+ 0,57	+ 0,96	+ 0,41	+ 41	+ 4	- 3	+ 5	+ 12	- 7	+ 19
1985 4 <sup>e</sup> trimestre .....	44,75	+ 1,32	+ 1,50	+ 1,32	+ 1,61	+ 1,80	+ 1,31	+ 48	- 15	- 21	- 20	- 23	- 42	- 13
1986 1 <sup>er</sup> trimestre .....	44,35	+ 1,99	+ 0,77	+ 2,15	+ 1,92	+ 2,00	+ 0,25	+ 68	- 26	+ 30	- 44	- 21	- 30	+ 52
2 <sup>e</sup> trimestre .....	43,93	+ 0,05	+ 0,07	+ 0,02	+ 1,92	+ 2,08	+ 1,16	+ 30	+ 28	+ 25	+ 40	- 25	- 79	- 24
3 <sup>e</sup> trimestre .....	43,65	+ 1,09	- 0,38	+ 1,18	+ 2,83	+ 1,36	+ 1,05	+ 44	- 9	+ 59	- 19	- 36	- 25	- 7
4 <sup>e</sup> trimestre .....	43,29	+ 1,45	- 0,15	+ 1,73	+ 2,79	+ 1,13	+ 0,43	+ 53	- 17	+ 56	- 44	- 36	- 2	+ 29
1987 1 <sup>er</sup> trimestre .....	42,87	+ 0,41	+ 1,30	+ 0,59	+ 1,76	+ 1,01	- 0,05	+ 37	+ 18	- 27	+ 12	- 17	- 13	+ 37
2 <sup>e</sup> trimestre .....	43,04	+ 0,46	+ 1,81	+ 0,51	+ 0,64	+ 1,01	+ 0,37	+ 39	+ 16	- 45	+ 20	+ 12	- 12	+ 19
3 <sup>e</sup> trimestre .....	43,07	+ 0,70	+ 0,33	+ 0,64	+ 0,23	+ 1,19	+ 0,54	+ 39	+ 5	+ 21	+ 11	+ 19	- 21	+ 12
4 <sup>e</sup> trimestre .....	43,19	+ 1,42	+ 0,31	+ 1,29	- 0,30	+ 0,63	+ 0,75	+ 48	- 22	+ 30	- 21	+ 31	+ 19	+ 10
1986 Décembre .....	43,29	+ 1,55	- 0,21	+ 1,82	+ 2,75	+ 1,00	+ 0,46	+ 54	- 21	+ 60	- 49	- 35	+ 7	+ 30
1987 Janvier .....	42,87	+ 0,85	+ 0,69	+ 0,96	+ 1,82	+ 0,73	- 0,08	+ 38	- 3	- 4	- 12	- 22	+ 2	+ 38
Février .....	42,73	+ 0,20	+ 1,42	+ 0,39	+ 1,70	+ 1,08	- 0,24	+ 31	+ 21	- 36	+ 16	- 19	- 25	+ 39
Mars .....	42,99	+ 0,19	+ 1,77	+ 0,42	+ 1,75	+ 1,20	+ 0,14	+ 43	+ 34	- 40	+ 31	- 9	- 18	+ 33
Avril .....	43,05	+ 0,33	+ 1,66	+ 0,46	+ 1,49	+ 1,17	+ 0,21	+ 43	+ 27	- 35	+ 28	- 2	- 16	+ 30
Mai .....	43,06	+ 0,52	+ 1,95	+ 0,54	+ 0,33	+ 0,90	+ 0,40	+ 38	+ 12	- 53	+ 15	+ 17	- 8	+ 16
Juin .....	43,01	+ 0,54	+ 1,82	+ 0,52	+ 0,11	+ 0,95	+ 0,50	+ 37	+ 10	- 48	+ 16	+ 20	- 11	+ 11
Juillet .....	43,05	+ 0,60	+ 1,07	+ 0,54	+ 0,11	+ 1,27	+ 0,56	+ 39	+ 10	- 13	+ 18	+ 21	- 26	+ 11
Août .....	43,06	+ 0,71	+ 0,17	+ 0,69	+ 0,18	+ 1,16	+ 0,54	+ 40	+ 5	+ 29	+ 8	+ 20	- 19	+ 12
Septembre .....	43,09	+ 0,80	- 0,29	+ 0,69	+ 0,39	+ 1,14	+ 0,51	+ 39	0	+ 50	+ 7	+ 17	- 19	+ 13
Octobre .....	43,21	+ 1,09	+ 0,24	+ 0,95	+ 0,63	+ 1,33	+ 0,93	+ 51	- 3	+ 36	+ 5	+ 17	- 16	+ 5
Novembre .....	43,17	+ 1,58	+ 0,30	+ 1,46	- 0,77	+ 0,18	+ 0,67	+ 45	- 32	+ 29	- 36	+ 37	+ 41	+ 12
Décembre .....	43,18	+ 1,59	+ 0,39	+ 1,46	- 0,78	+ 0,37	+ 0,65	+ 47	- 31	+ 26	- 34	+ 38	+ 33	+ 14

<sup>1</sup> Formule =  $\frac{\text{Cours de change de la monnaie étrangère en francs belges (concertation de 14 h. 30)} - \text{Cours-pivot de cette monnaie en francs belges}}{\text{Cours-pivot de cette monnaie en francs belges}} \times 100$

<sup>2</sup> Le signe - indique que la monnaie en cause diverge dans le sens de l'appréciation. Le signe + indique évidemment une situation inverse (Pour la méthode de calcul de l'indicateur de divergence, cf. Bulletin de la Banque Nationale de Belgique, LIV<sup>e</sup> année, tome II, n<sup>os</sup> 1-2, juillet-août 1979, « Le Système Monétaire Européen », Annexe I).

X - 4c. — SYSTEME MONETAIRE EUROPEEN

Monnaies	Composition, cours pivot en francs belges et poids relatifs de l'Ecu				Ecart maximal de divergence des différentes monnaies <sup>1</sup>
	Paquets <sup>2</sup> de monnaies compris dans le panier ou Ecu	Cours-pivots bilatéraux en francs belges	Contre-valeur en francs belges de chaque paquet <sup>2</sup> de monnaies	Parts proportionnelles ou poids relatifs de chaque paquet de monnaies dans le panier ou Ecu	
	(1)	(2)	(3) = (1) × (2)	(4)	
<b>du 4 août 1986 au 9 janvier 1987</b>					
Mark allemand .....	0,719	20,4252	14,6857	34,06	1,48
Franc français .....	1,31	6,27278	8,2173	19,06	1,82
Livre sterling .....	0,0878	63,4722 <sup>3</sup>	5,5728	12,93	—
Lire italienne .....	140	0,0291912	4,0868	9,48	5,43
Florin des Pays-Bas .....	0,256	18,1278	4,6407	10,76	2,01
Franc belge et franc luxembourgeois	3,85	1	3,85	8,93	2,05
Couronne danoise .....	0,219	5,51536	1,2079	2,80	2,19
Punt irlandais .....	0,00871	56,3598	0,4909	1,14	2,22
Drachme grecque .....	1,15	0,314587 <sup>3</sup>	0,3618	0,84	—
Total ...			43,1139	100,00	
<b>depuis le 12 janvier 1987</b>					
Mark allemand .....	0,719	20,6255	14,8297	34,93	1,46
Franc français .....	1,31	6,14977	8,0562	18,97	1,82
Livre sterling .....	0,0878	57,4058 <sup>3</sup>	5,0402	11,87	—
Lire italienne .....	140	0,0286187	4,0066	9,44	5,43
Florin des Pays-Bas .....	0,256	18,3054	4,6862	11,04	2,00
Franc belge et franc luxembourgeois	3,85	1	3,85	9,07	2,05
Couronne danoise .....	0,219	5,40723	1,1842	2,79	2,19
Punt irlandais .....	0,00871	55,2545	0,4813	1,13	2,22
Drachme grecque .....	1,15	0,281568 <sup>3</sup>	0,3238	0,76	—
Total ...			42,4582	100,00	

<sup>1</sup> Différence entre le cours de change le plus favorable ou le plus défavorable de l'Ecu dans une monnaie et le cours-pivot de l'Ecu dans cette même monnaie, exprimée en pourcentage du cours-pivot de l'Ecu.

<sup>2</sup> Nombre d'unités ou de fractions d'unité de chaque monnaie.

<sup>3</sup> Cours-pivot bilatéral fictif résultant du cours-pivot fictif de l'Ecu en livres sterling ou drachmes grecques et du cours-pivot de l'Ecu en francs belges.



## X - 5. — COURS DE CHANGE EFFECTIFS

Indices 1975 = 100

Sources : B.N.B., F.M.I. : Statistiques financières internationales.

Moyennes journalières	Indices B.N.B. pondérés par les		Indices du Fonds Monétaire International											
	exportations de l'U.E.B.L.	importations de l'U.E.B.L.	Franc belge	Dollar des Etats-Unis	Mark allemand	Yen	Franc français	Livre sterling	Lire italienne	Florin des Pays-Bas	Couronne suédoise	Franc suisse	Couronne danoise	Couronne norvégienne
	Franc belge													
1980 .....	113,7	114,9	114,0	93,9	128,8	126,5	94,4	96,0	67,2	119,6	92,2	144,2	97,9	99,2
1981 .....	108,5	106,8	106,3	105,7	119,3	142,9	84,4	94,9	58,3	111,4	87,3	139,1	88,1	95,8
1982 .....	98,1	95,9	95,9	118,1	124,3	134,8	76,7	90,5	53,9	115,9	77,5	147,9	83,3	94,1
1983 .....	96,3	92,7	92,0	124,9	127,2	148,4	70,0	83,2	51,2	117,0	67,2	151,0	81,6	88,3
1984 .....	96,4	92,4	89,1	134,8	123,7	156,9	65,8	78,6	47,8	113,3	67,0	144,5	77,6	84,8
1985 .....	98,3	94,6	89,7	140,8	123,5	160,7	66,4	78,3	45,1	113,9	66,6	142,8	78,7	82,7
1986 .....	106,6	102,4	95,3	114,9	136,9	203,5	70,4	72,7	46,7	126,4	67,3	160,5	86,9	80,6
1987 .....	*112,1	*107,8												
1985 4 <sup>e</sup> trimestre .....	99,3	96,9	91,9	128,9	128,3	175,2	69,4	79,9	44,7	118,7	67,6	150,9	82,2	84,2
1986 1 <sup>er</sup> trimestre .....	102,0	99,5	93,7	121,3	132,8	186,6	71,4	74,8	45,4	122,4	67,4	153,2	84,6	85,0
2 <sup>e</sup> trimestre .....	103,8	101,2	94,7	116,2	134,3	202,7	69,4	76,0	46,1	124,2	67,4	157,1	85,5	81,4
3 <sup>e</sup> trimestre .....	105,9	102,9	95,8	111,5	138,4	216,6	69,9	71,9	47,2	128,2	67,3	166,6	87,6	78,7
4 <sup>e</sup> trimestre .....	107,8	104,7	97,1	110,6	142,2	208,3	71,1	68,2	48,1	130,6	67,2	166,7	89,9	77,3
1987 1 <sup>er</sup> trimestre .....	110,9	107,8	99,9	104,3	147,3	210,3	72,3	69,9	48,3	134,9	67,9	170,9	93,3	78,1
2 <sup>e</sup> trimestre .....	110,7	107,9	99,7	101,1	146,6	223,0	72,0	72,8	47,4	134,8	68,4	173,4	93,1	79,8
3 <sup>e</sup> trimestre .....	110,3	107,8	99,3	102,6	146,0	218,3	71,8	72,7	47,0	134,4	67,8	171,8	91,1	80,7
4 <sup>e</sup> trimestre .....	*111,2	*108,6												
1986 Décembre .....	108,3	104,4	97,4	110,4	143,1	205,1	71,3	68,4	48,3	131,2	67,1	166,4	90,3	76,5
1987 Janvier .....	110,9	106,8	99,6	105,6	147,1	209,8	72,1	68,8	48,5	134,8	67,5	171,0	92,8	77,3
Février .....	111,8	107,9	100,3	104,1	147,9	209,4	72,6	69,0	48,5	135,4	67,7	170,8	93,9	78,3
Mars .....	110,9	107,2	99,8	103,3	146,8	211,7	72,2	71,8	48,0	134,4	68,4	171,0	93,2	78,7
Avril .....	110,8	107,2	99,6	101,1	146,3	222,8	72,0	72,3	47,8	134,3	68,4	172,8	92,8	79,2
Mai .....	111,0	107,6	100,0	100,4	146,9	225,4	72,1	73,3	47,3	135,3	68,5	174,9	93,6	80,0
Juin .....	110,9	107,6	99,6	101,9	146,5	220,9	71,9	72,7	47,2	134,8	68,3	172,4	92,9	80,3
Juillet .....	110,5	107,4	99,4	103,4	146,2	213,8	71,9	72,8	47,0	134,4	68,1	171,6	91,9	80,8
Août .....	110,3	107,2	99,0	103,3	145,6	218,4	71,4	72,2	46,9	134,0	67,7	171,4	90,6	80,5
Septembre .....	110,6	107,5	99,4	101,0	146,3	222,6	71,8	73,0	47,1	134,8	67,6	172,4	90,7	80,8
Octobre .....	*110,4	*107,4	99,3	100,7	146,7	221,2	71,9	73,5	47,2	135,1	67,6	172,6	91,2	80,7
Novembre .....	*111,7	*108,5	100,9	96,6	150,6	228,7	72,6	75,4	47,4	138,6	68,2	179,6	93,7	80,2
Décembre .....	*112,2	*109,0												

Références bibliographiques : *Bulletin de la Banque Nationale de Belgique*, LII<sup>e</sup> année, tome I, n<sup>o</sup> 5, mai 1977 : « Les indices du cours moyen pondéré ou cours de change effectif du franc belge », LIV<sup>e</sup> année, tome II, n<sup>os</sup> 1-2, juillet-août 1979 : « Le

système monétaire européen », LIV<sup>e</sup> année, tome II, n<sup>o</sup> 3, septembre 1979 : « Aménagements apportés au chapitre X : « Marché des Changes » de la partie « Statistiques » du Bulletin ».

## XI. — FINANCES PUBLIQUES<sup>1</sup>

### 1. — RECETTES ET DEPENSES DE TRESORERIE RESULTANT DES OPERATIONS BUDGETAIRES<sup>2</sup>

(milliards de francs)

Source : Ministère des Finances

Périodes	Opérations courantes <sup>3</sup>					Opérations en capital			Solde budgétaire total (9) = (5) + (8)
	Recettes		Dépenses		Solde (5) = (1) - (3) ou (2) - (4)	Recettes (6)	Dépenses <sup>4</sup> (7)	Solde (8) = (6) - (7)	
	non compris les recettes cédées (1)	y compris aux Communautés Européennes (2)	non compris (3)	y compris (4)					
1979 .....	945,5	973,3	1.036,7	1.064,5	- 91,2	12,7	126,3	- 113,6	- 204,8
1980 .....	999,7	1.030,8	1.147,1	1.178,2	- 147,4	12,7	157,3	- 144,6	- 292,0
1981 .....	1.045,4	1.081,0	1.309,9	1.345,5	- 264,5	13,9	184,4	- 170,5	- 435,0
1982 .....	1.180,1	1.216,9	1.487,9	1.524,7	- 307,8	13,6	192,6	- 179,0	- 486,8
1983 .....	1.230,7	1.269,0	1.565,5	1.603,8	- 334,8	14,5	189,7	- 175,2	- 510,0
1984 .....	1.333,6	1.377,7	1.643,9	1.688,0	- 310,3	13,6	194,7	- 181,1	- 491,4
1985 <sup>5</sup> 9 premiers mois ....	1.038,8	1.072,3	1.440,0	1.473,5	- 401,2	10,8	125,1	- 114,3	- 515,5
12 mois .....	1.414,9	1.459,9	1.760,2	1.805,2	- 345,3	15,4	180,0	- 164,6	- 509,9
1986 3 premiers mois .....	319,4	332,0	567,3	579,9	- 247,9	3,0	39,2	- 36,2	- 284,1
6 premiers mois .....	686,5	711,9	1.067,8	1.093,2	- 381,3	7,0	79,7	- 72,7	- 454,0
9 premiers mois .....	1.056,7	1.094,5	1.470,4	1.508,2	- 413,7	11,0	117,9	- 106,9	- 520,6
10 premiers mois .....	1.205,7	1.248,9	1.587,3	1.630,5	- 381,6	12,3	139,4	- 127,1	- 508,7
11 premiers mois .....	1.287,7	1.336,1	1.689,0	1.737,4	- 401,3	13,5	149,2	- 135,7	- 537,0
12 mois .....	1.440,6	1.494,3	1.809,9	1.863,6	- 369,3	14,9	195,7	- 180,8	- 550,1
1987 1 <sup>er</sup> mois .....	122,2	126,6	217,7	222,1	- 95,5	1,4	16,1	- 14,7	- 110,2
2 premiers mois .....	219,0	227,9	373,1	382,0	- 154,1	2,7	32,0	- 29,3	- 183,4
3 premiers mois .....	319,0	332,7	566,9	580,6	- 247,9	4,1	47,1	- 43,0	- 290,9
4 premiers mois .....	498,9	517,5	723,3	741,9	- 224,4	5,3	59,3	- 54,0	- 278,4
5 premiers mois .....	594,2	617,7	866,7	890,2	- 272,5	6,4	69,7	- 63,3	- 335,8
6 premiers mois .....	712,2	740,5	1.045,5	1.073,8	- 333,3	7,5	83,0	- 75,5	- 408,8
7 premiers mois .....	897,1	930,1	1.191,0	1.224,0	- 293,9	9,2	98,7	- 89,5	- 383,4
8 premiers mois .....	999,9	1.037,5	1.310,7	1.348,3	- 310,8	10,5	112,3	- 101,8	- 412,6
9 premiers mois .....	1.092,1	1.134,4	1.437,6	1.479,9	- 345,5	11,6	127,1	- 115,5	- 461,0
10 premiers mois .....	1.237,8	1.285,0	1.566,1	1.613,3	- 328,3	16,8	112,4	- 95,6	- 423,9

<sup>1</sup> Les statistiques concernant la dette publique figurent au chapitre XVI.

<sup>2</sup> Recettes et dépenses effectivement réalisées durant chaque période, quel que soit l'exercice budgétaire auquel elles sont rattachées, abstraction faite des virements internes.

<sup>3</sup> Les chiffres de la colonne (1) comprennent certaines recettes qui sont affectées directement, hors budget, à des dépenses spécifiques d'un même montant, lesquelles sont reprises dans les chiffres de la colonne (3). Les droits de douane et la partie de la taxe sur la valeur ajoutée, cédées comme moyens propres aux Communautés

Européennes ne sont pas compris dans ces colonnes. Ils sont par contre inclus dans les colonnes (2) et (4).

<sup>4</sup> Les dépenses extraordinaires ou en capital, telles qu'elles sont publiées par le Ministère des Finances, comprennent les dépenses d'investissement du Fonds des Routes.

<sup>5</sup> Depuis janvier 1985, les données sont élaborées selon la nouvelle méthodologie de la Trésorerie. Certains concepts ayant été modifiés, les données ne sont plus entièrement comparables à celles de 1984 et des années antérieures.

## XI - 2. — RESULTAT DE CAISSE DU TRESOR ET SON FINANCEMENT

(milliards de francs)

Source : Ministère des Finances

Périodes	Solde budgétaire total <sup>1</sup>	Fonds de tiers et opérations de trésorerie	Amortissement des charges du passé <sup>2</sup>	Amortissement de la dette <sup>3</sup>	Résultat de caisse = Total à financer  (5) = (1) à (4) ou - [(6) + (13)]	Financement							
						Produit net d'emprunts consolidés <sup>4</sup>	Variations de la dette flottante <sup>5</sup>				Divers <sup>7</sup>	Total  (13) = (7) à (12)	
							Prélèvement sur la marge auprès de la B.N.B.	Portefeuille des institutions financières		Comptes de chèques postaux des particuliers			En monnaies étrangères
(1)	(2)	(3)	(4)	(6)	(7)	Fonds des Rentes (8)	Autres <sup>6</sup> (9)	(10)	(11)	(12)			
1978 .....	-178,7	+ 1,8	—	- 56,9	-233,8	+194,0	0,0	- 7,5	+ 29,2	+ 3,8	+ 12,2	+ 2,1	+ 39,8
1979 .....	-204,8	- 0,7	—	- 79,3	-284,8	+209,0	0,0	+ 36,5	+ 8,9	- 2,7	+ 32,3	+ 0,8	+ 75,8
1980 .....	-292,0	+ 1,0	—	- 80,4	-371,4	+212,0	0,0	+ 24,7	+106,9	+ 3,5	+ 24,6	- 0,3	+159,4
1981 .....	-435,0	- 2,1	—	- 89,6	-526,7	+177,2	0,0	+ 74,8	+134,8	+ 3,0	+135,6	+ 1,3	+349,5
1982 .....	-486,8	- 8,8	—	-110,1	-605,7	+277,4	0,0	+ 40,5	+183,6	- 1,0	+104,3	+ 0,9	+328,3
1983 .....	-510,0	+ 4,8	—	- 96,0	-601,2	+409,3	0,0	- 4,0	+122,8	- 2,7	+ 75,7	+ 0,1	+191,9
1984 6 premiers mois .....	-419,3	+ 9,9	—	- 48,5	-457,9	+243,2	0,0	+ 44,3	+133,8	+ 8,3	+ 28,5	- 0,2	+214,7
9 premiers mois .....	-506,1	+ 2,4	—	- 71,8	-575,5	+282,0	0,0	+ 47,1	+242,6	+ 0,2	+ 2,6	+ 1,0	+293,5
12 mois .....	-491,4	+ 14,5	—	- 94,2	-571,1	+389,8	0,0	+ 30,9	+169,0	- 13,9	- 5,8	+ 1,1	+181,3
1985 3 premiers mois .....	-264,5 <sup>8</sup>	+ 3,0 <sup>8</sup>	- 12,8	- 21,3	-295,6	+203,4	0,0	- 53,2	+138,2	+ 19,8	- 12,1	- 0,5	+ 92,2
6 premiers mois .....	-453,8	- 1,7	- 17,2	- 42,2	-514,9	+328,8	0,0	- 37,7	.	+ 25,8	- 10,0	.	+186,1
8 premiers mois .....	-473,3	+ 6,7	- 17,4	- 63,0	-547,0	+316,2	0,0	- 33,5	.	+ 20,3	+ 4,8	.	+230,8
9 premiers mois .....	-515,5	+ 5,9	- 17,5	- 74,0	-601,1	+427,0	0,0	- 28,4	.	+ 11,9	+ 12,0	.	+174,1
10 premiers mois .....	-525,1	+ 13,9	- 17,8	- 84,6	-613,6	+430,4	0,0	- 16,8	.	+ 23,9	+ 13,5	.	+183,2
11 premiers mois .....	-550,1	- 4,2	- 17,8	- 89,8	-661,9	+445,8	0,0	- 5,6	.	+ 14,3	+ 14,7	.	+216,1
12 mois .....	-509,9	- 13,5	- 17,7	- 95,8	-636,9	+492,9	0,0	- 20,3	.	+ 13,6	+ 37,3	.	+144,0
1986 1 <sup>er</sup> mois .....	-109,1	+ 17,8	0,0	- 9,6	-100,9	- 1,7	0,0	- 22,9	.	+ 32,7	+ 44,4	.	+102,6
2 premiers mois .....	-184,4	+ 4,1	- 1,4	- 14,6	-196,3	+ 92,1	0,0	- 12,3	.	- 0,4	+ 93,6	.	+104,2
3 premiers mois .....	-284,1	+ 8,7	- 1,4	- 16,3	-293,1	+123,0	0,0	+ 9,6	.	+ 11,5	+113,7	.	+170,1
4 premiers mois .....	-297,2	+ 19,7	- 2,0	- 17,9	-297,4	+164,9	0,0	- 2,9	.	+ 26,3	+100,9	.	+132,5
5 premiers mois .....	-383,3	+ 9,1	- 2,0	- 20,0	-396,2	+164,6	0,0	- 50,6	.	+ 32,9	+ 65,2	.	+231,6
6 premiers mois .....	-454,0	+ 12,6	- 11,6	- 21,5	-474,5	+163,2	0,0	- 23,4	.	+ 13,5	+ 39,2	.	+311,3
7 premiers mois .....	-457,1	+ 3,6	- 14,3	- 29,1	-496,9	+171,2	0,0	- 24,1	.	+ 16,6	+ 29,2	.	+325,7
8 premiers mois .....	-477,0	+ 3,1	- 14,8	- 30,8	-519,5	+150,2	0,0	- 1,7	.	+ 13,8	+ 48,1	.	+369,3

<sup>1</sup> Cf. tableau XI-1.

<sup>2</sup> Paiements du Trésor à la Société Nationale du Logement et à la Société Nationale Terrienne résultant des modalités d'intervention du Trésor dans le service financier des emprunts émis par ces deux sociétés.

<sup>3</sup> Amortissements contractuels (c'est-à-dire effectués par tirage au sort ou par rachat en bourse pendant la durée de vie des emprunts) à charge du Trésor et du Fonds des Routes.

<sup>4</sup> Montant nominal des emprunts émis moins les frais et primes d'émission afférents à ces emprunts et moins les remboursements à une échéance intercalaire ou à l'échéance finale d'emprunts émis antérieurement.

<sup>5</sup> Dette à moyen et court terme, non compris les variations du portefeuille de certificats de trésorerie du F.M.I. qui n'ont pas d'incidence sur le volume des ressources disponibles pour le financement.

<sup>6</sup> Y compris, à partir de mai 1983, les emprunts spéciaux de Trésorerie et les emprunts de stabilisation.

<sup>7</sup> Ce poste comprend entre autres les variations des portefeuilles de certificats de trésorerie des organismes non financiers du secteur public.

<sup>8</sup> Cf. tableau XI-1, note 5.

### XI - 3. — BESOINS NETS DE FINANCEMENT DU TRESOR ET LEUR COUVERTURE

(milliards de francs)

Source : Ministère des Finances

Périodes	Solde budgétaire total <sup>1</sup>	Solde des opérations extra-budgétaires <sup>2</sup>	Besoins nets de financement du Trésor <sup>3, 4</sup>	Couverture <sup>5</sup>						
				Variations de l'encours en francs belges			Variations du recours direct et indirect à la B.N.B.			
				des emprunts consolidés	de la dette flottante <sup>6</sup>	Total	Certificats de trésorerie détenus par la B.N.B. (marge)	Certificats de trésorerie détenus par le Fonds des Rentes et financés par des avances de la B.N.B.	Dette en monnaies étrangères <sup>7</sup>	Total
(1)	(2)	(3) = (1) + (2)	(4)	(5)	(6) = (4) + (5)	(7)	(8)	(9)	(10) = (7) + (8) + (9)	
1978 .....	-178,7	- 4,2	-182,9	+143,7	+ 14,4	+158,1	0,0	+13,2	+ 11,6	+ 24,8
1979 .....	-204,8	- 7,0	-211,8	+126,1	+ 6,9	+133,0	0,0	+36,5	+ 42,3	+ 78,8
1980 .....	-292,0	- 4,7	-296,7	+ 69,6	+110,1	+179,7	0,0	+24,7	+ 92,3	+117,0
1981 .....	-435,0	-19,6	-454,6	+ 26,6	+141,5	+168,1	0,0	+72,4	+214,1	+286,5
1982 .....	-486,8	-22,0	-508,8	+ 65,0	+192,5	+257,5	0,0	+31,5	+219,8	+251,3
1983 .....	-510,0	-14,4	-524,4	+274,4	+108,9	+383,3	0,0	+ 7,3	+133,8	+141,1
1984 6 premiers mois .....	-419,3	+ 0,8	-418,5	+ 92,8	+188,7	+281,5	0,0	- 2,6	+139,6	+137,0
9 premiers mois .....	-506,1	-20,6	-526,7	+ 79,2	+287,9	+367,1	0,0	+ 3,1	+156,5	+159,6
12 mois .....	-491,4	-12,7	-504,1	+161,0	+175,0	+336,0	0,0	+12,2	+155,9	+168,1
1985 3 premiers mois .....	-264,5 <sup>8</sup>	-17,8 <sup>8</sup>	-282,3	+167,1	+139,9	+307,0	0,0	-35,5	+ 10,8	- 24,7
6 premiers mois .....	-453,8	-33,7	-487,5	+278,4	+227,0	+505,4	0,0	-30,8	+ 12,9	- 17,9
8 premiers mois .....	-473,3	-28,3	-501,6	+262,5	+240,8	+503,3	0,0	-14,7	+ 13,0	- 1,7
9 premiers mois .....	-515,5	-35,4	-550,9	+375,1	+174,7	+549,8	0,0	-12,6	+ 13,7	+ 1,1
10 premiers mois .....	-525,1	-29,8	-554,9	+371,5	+183,1	+554,6	0,0	-13,4	+ 13,7	+ 0,3
11 premiers mois .....	-550,1	-49,0	-599,1	+386,2	+216,6	+602,8	0,0	-15,3	+ 11,6	- 3,7
12 mois .....	-509,9	-61,2	-571,1	+429,6	+125,2	+554,8	0,0	-18,4	+ 34,7	+ 16,3
1986 1 <sup>er</sup> mois .....	-109,1	+16,3	- 92,8	- 6,8	+ 79,7	+ 72,9	0,0	-21,5	+ 41,4	+ 19,9
2 premiers mois .....	-184,4	+ 0,5	-183,9	+112,7	+ 24,0	+136,7	0,0	-13,4	+ 60,6	+ 47,2
3 premiers mois .....	-284,1	+14,9	-269,2	+112,0	+ 70,0	+182,0	0,0	-13,6	+100,8	+ 87,2
4 premiers mois .....	-297,2	+ 4,0	-293,2	+169,0	+ 47,7	+216,7	0,0	-16,1	+ 92,6	+ 76,5
5 premiers mois .....	-383,3	- 6,6	-389,9	+166,9	+210,4	+377,3	0,0	-44,0	+ 56,6	+ 12,6
6 premiers mois .....	-454,0	-13,2	-467,2	+167,0	+278,7	+445,7	0,0	- 6,6	+ 28,1	+ 21,5
7 premiers mois .....	-457,1	-25,3	-482,4	+163,3	+303,8	+467,1	0,0	- 7,3	+ 22,6	+ 15,3
8 premiers mois .....	-477,0	-27,2	-504,2	+162,5	+312,4	+474,9	0,0	+ 8,8	+ 20,5	+ 29,3

<sup>1</sup> Cf. tableau XI-1.

<sup>2</sup> Le solde des opérations extra-budgétaires comprend non seulement les fonds de tiers, les opérations de trésorerie et, à partir de février 1985, l'amortissement des charges du passé [colonnes (2) et (3) du tableau XI-2], mais aussi les dépenses d'organismes paraétatiques, autres que le Fonds des Routes, financées par l'émission d'emprunts qui sont repris à la rubrique « Dette indirecte » de la situation officielle de la dette publique (tableau XVI-3a). Il est en outre influencé par des différences à l'émission et à l'amortissement.

<sup>3</sup> L'écart entre cette colonne et la colonne (4) « Résultat de caisse » du tableau XI-2 s'explique par le fait que, d'une part, les besoins nets de financement tiennent compte d'un certain nombre d'opérations qui ne sont pas prises en considération

pour le calcul du « Résultat de caisse » (les opérations en question sont énumérées dans la note <sup>2</sup> et, d'autre part, que ces besoins nets ne comprennent pas les amortissements contractuels.

<sup>4</sup> Cf. tableau XVI-3b.

<sup>5</sup> Y compris les variations de la dette indirecte

<sup>6</sup> Dette à moyen et à court terme à l'exclusion du recours direct et indirect à la B.N.B.

<sup>7</sup> Etant donné que son produit est vendu par le Trésor contre francs belges cette dette en monnaies étrangères est également considérée comme un recours indirect à la B.N.B.

<sup>8</sup> Cf. tableau XI-1, note <sup>5</sup>.

# XI - 4. — RECETTES FISCALES (par année civile)<sup>1</sup>

(milliards de francs)

Moyennes mensuelles ou mois

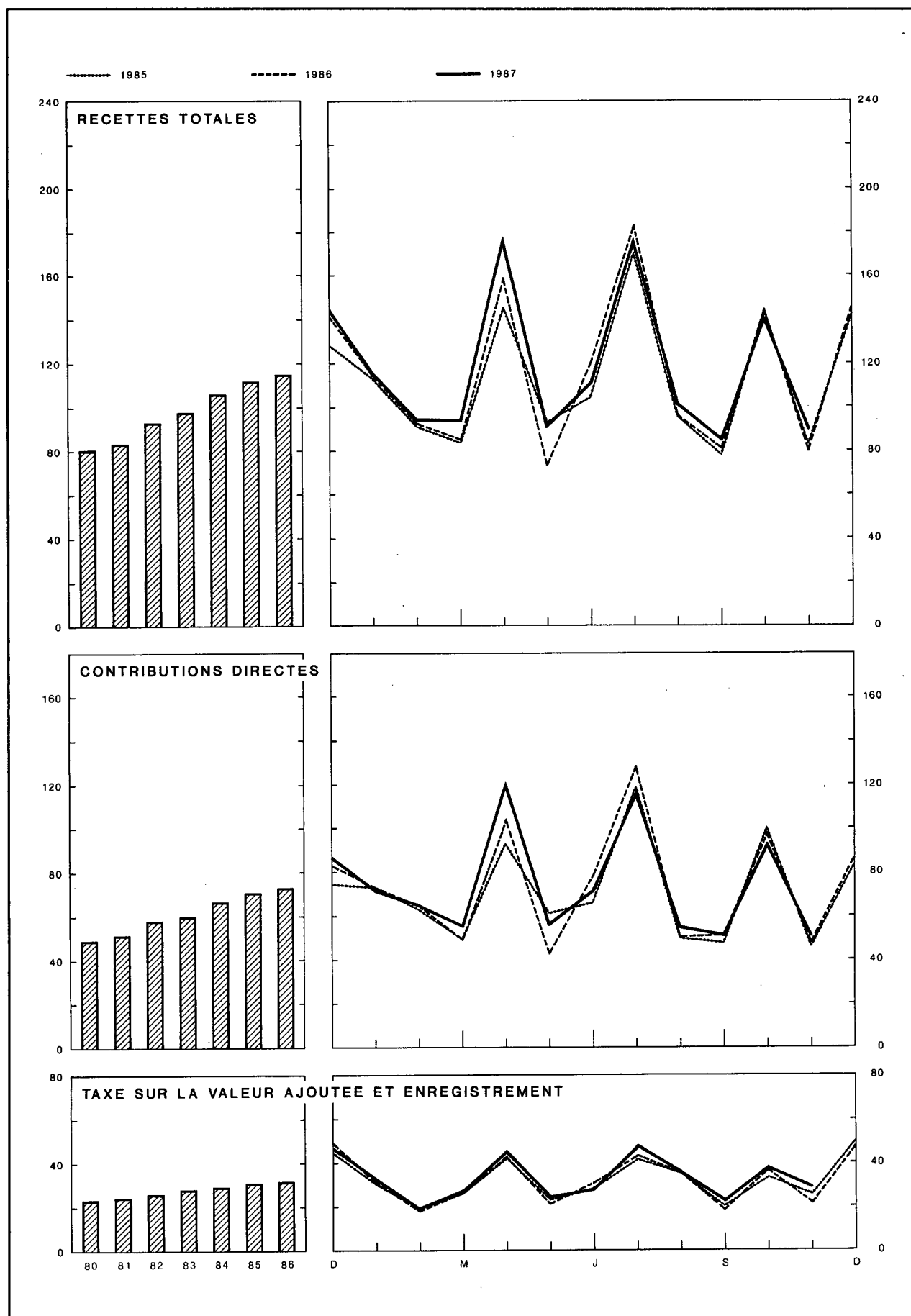

<sup>1</sup> Y compris les droits de douane et une partie de la taxe sur la valeur ajoutée, cédés comme moyens propres aux Communautés Européennes.

## XI - 4. — RECETTES FISCALES (par année civile)<sup>1</sup>

(milliards de francs)

Source : Ministère des Finances.

Périodes	Recettes courantes <sup>3</sup>					Recettes en capital <sup>4</sup>	Total des recettes fiscales (7) = (5) + (6)	Recettes courantes y compris celles cédées aux Communautés Européennes			Total des recettes fiscales y compris celles cédées aux Communautés Européennes (11) = (6) + (10)
	Contributions directes <sup>2</sup>	dont : versements anticipés	Douanes et accises	T.V.A. et enregistrement	Total (5) = (1) + (3) + (4)			Douanes et accises	T.V.A. et enregistrement	Total (10) = (1) + (8) + (9)	
1979 .....	563,9	129,6	78,8	266,7	909,4	11,7	921,1	92,6	280,7	937,2	948,9
1980 .....	593,0	123,0	81,2	279,9	954,1	11,3	965,4	97,3	294,9	985,2	996,5
1981 .....	609,4	114,8	80,1	297,0	986,5	12,2	998,7	97,0	315,7	1.022,1	1.034,3
1982 .....	696,7	133,5	92,7	314,9	1.104,3	11,5	1.115,8	111,1	333,4	1.141,2	1.152,7
1983 .....	720,0	143,4	102,1	338,5	1.160,6	11,6	1.172,2	121,7	357,2	1.198,9	1.210,5
1984 .....	801,4	146,8	103,9	352,6	1.257,9	12,4	1.270,3	125,3	375,3	1.302,0	1.314,4
1985 .....	851,0	156,4	107,1	375,0	1.333,1	12,3	1.345,4	129,1	398,0	1.378,1	1.390,4
1986 .....	874,6	179,6	109,9	378,1	1.362,6	13,3	1.375,9	131,4	410,3	1.416,3	1.429,6
1985 3 <sup>e</sup> trimestre .....	216,3	42,7	27,5	97,3	341,1	3,3	344,4	32,6	103,0	351,9	355,2
4 <sup>e</sup> trimestre .....	228,9	72,9	26,4	109,5	364,8	3,2	368,0	31,9	115,4	376,2	379,4
1986 1 <sup>er</sup> trimestre .....	187,0	3,0	26,5	76,0	289,5	2,9	292,4	31,8	83,2	302,0	304,9
2 <sup>e</sup> trimestre .....	225,4	51,9	28,3	96,1	349,8	2,9	352,7	34,0	103,3	362,7	365,6
3 <sup>e</sup> trimestre .....	231,1	46,9	27,8	98,7	357,6	3,7	361,3	33,0	105,9	370,0	373,7
4 <sup>e</sup> trimestre .....	231,1	77,8	27,3	107,3	365,7	3,8	369,5	32,6	117,9	381,6	385,4
1987 1 <sup>er</sup> trimestre .....	193,1	4,6	28,4	80,0	301,5	3,5	305,0	33,7	88,4	315,2	318,7
2 <sup>e</sup> trimestre .....	249,5	66,8	28,0	99,4	376,9	3,3	380,2	34,2	107,8	391,5	394,8
3 <sup>e</sup> trimestre .....	223,6	44,4	29,1	107,9	360,6	3,9	364,5	34,7	116,3	374,6	378,5
1986 Novembre .....	47,0	0,8	8,8	23,2	79,0	1,1	80,1	10,5	26,7	84,2	85,3
Décembre .....	86,9	35,1	9,5	47,1	143,5	1,4	144,9	11,2	50,7	148,8	150,2
1987 Janvier .....	71,9	2,9	9,7	32,9	114,5	1,1	115,6	11,3	35,7	118,9	120,0
Février .....	65,2	0,1	8,8	19,7	93,7	1,2	94,9	10,4	22,5	98,1	99,3
Mars .....	56,0	1,6	9,9	27,4	93,3	1,2	94,5	12,0	30,2	98,2	99,4
Avril .....	120,9	65,2	9,2	45,6	175,7	1,2	176,9	11,3	48,4	180,6	181,8
Mai .....	57,1	0,1	8,9	25,0	91,0	1,0	92,0	11,0	27,8	95,9	96,9
Juin .....	71,5	1,5	9,9	28,8	110,2	1,1	111,3	11,9	31,6	115,0	116,1
Juillet .....	117,0	41,4	10,0	47,9	174,9	1,6	176,5	12,0	50,7	179,7	181,3
Août .....	55,0	0,6	9,0	36,7	100,7	1,3	102,0	10,7	39,5	105,2	106,5
Septembre .....	51,6	2,4	10,1	23,3	85,0	1,0	86,0	12,0	26,1	89,7	90,7
Octobre .....	93,1	39,2	9,3	38,6	141,0	1,4	142,4	11,4	41,4	145,9	147,3
Novembre .....	50,9	0,8	8,8	29,1	88,8	1,2	90,0	10,7	31,9	93,5	94,7

<sup>1</sup> Non compris les additionnels en faveur des provinces, communes et l'agglomération bruxelloise.

<sup>2</sup> Y compris le produit des versements anticipés.

<sup>3</sup> Y compris les recettes fiscales affectées hors budget ; non compris les droits de douane et, une partie de la taxe sur la valeur ajoutée, cédées comme moyens propres

aux Communautés Européennes. Ces recettes sont comprises dans les montants figurant dans les colonnes (8) à (11).

<sup>4</sup> Y compris les droits de succession transférés aux régions.

## XI - 5. — DETAIL DES RECETTES FISCALES<sup>1</sup>

(milliards de francs)

Source : Ministère des Finances.

	1986			Recettes effectuées					
	Recettes effectuées	Evaluations	Différence	1986			1987		
				Septembre	Octobre	Novembre	Septembre	Octobre	Novembre
<b>A. Recettes courantes<sup>2</sup> :</b>									
I. Contributions directes .....	874,6	.	.	51,8	97,2	47,0	51,6	93,1	50,9
précompte immobilier .....	1,9	.	.	0,4	0,3	0,2	0,4	0,3	0,2
précompte mobilier .....	134,2	136,1	- 1,9	6,0	9,7	6,6	6,7	8,5	9,1
versements anticipés .....	179,6	191,9	- 12,3	2,3	41,9	0,8	2,4	39,2	0,8
impôts de sociétés (rôles) .....	- 13,7	- 9,3	- 4,4	- 0,1	0,7	- 3,1	0,1	0,7	- 1,2
impôts de personnes physiques (rôles) .....	14,9	16,2	- 1,3	3,5	5,3	2,2	3,7	4,1	2,8
précompte professionnel .....	534,6	535,5	- 0,9	38,0	37,3	38,9	36,5	38,6	37,3
divers .....	23,1	.	.	1,7	2,0	1,4	1,8	1,7	1,9
II. Douanes et accises .....	109,9	.	.	9,5	9,0	8,8	10,1	9,3	8,8
III. T.V.A. et enregistrement .....	378,1	.	.	19,3	37,0	23,2	23,3	38,6	29,1
<b>B. Recettes en capital<sup>3</sup> .....</b>	<b>13,3</b>	.	.	<b>1,2</b>	<b>1,3</b>	<b>1,1</b>	<b>1,0</b>	<b>1,4</b>	<b>1,2</b>
Total <sup>2</sup> ...	<b>1.375,9</b>	.	.	<b>81,8</b>	<b>144,5</b>	<b>80,1</b>	<b>86,0</b>	<b>142,4</b>	<b>90,0</b>
<b>C. Recettes totales y compris celles cédées aux Communautés Européennes</b>	<b>1.429,6</b>	.	.	<b>85,9</b>	<b>149,9</b>	<b>85,3</b>	<b>90,7</b>	<b>147,3</b>	<b>94,7</b>

<sup>1</sup> Non compris les additionnels en faveur des provinces, communes et l'agglomération bruxelloise.

<sup>2</sup> Y compris les recettes fiscales affectées hors budget ; non compris les recettes cédées comme moyens propres aux Communautés Européennes. Ces recettes cédées sont comprises dans les montants figurant à la ligne C.

<sup>3</sup> Y compris les droits de succession transférés aux régions.

N.B. — Le détail complet des recettes fiscales est publié mensuellement au *Moniteur belge*.

Références bibliographiques : *Bulletin de Documentation* (Ministère des Finances). — *Annuaire statistique de la Belgique*. — *Bulletin de Statistique de l'I.N.S.* — *Moniteur belge*. — *Bulletin d'Information et de Documentation* : XLII<sup>e</sup> année, tome I, n<sup>o</sup> 3, mars 1967 : « Chapitre XI "Finances publiques" de la partie statistique - Révision de certaines données ». — *Bulletin de la Banque Nationale de Belgique*, XLIX<sup>e</sup> année, tome I, n<sup>o</sup> 5, mai 1974, L<sup>e</sup> année, tome I, n<sup>o</sup> 4, avril 1975 et LV<sup>e</sup> année, tome II, n<sup>o</sup> 7-8, juillet-août 1980 : « Chapitre XI "Finances publiques" de la partie statistique. — Modification de certaines données ».

## XII. — CREANCES ET DETTES DANS L'ECONOMIE BELGE

### XII - 1a. — ENCOURS DES CREANCES ET DES DETTES AU 31 DECEMBRE 1984 (milliards de francs)

CREANCES PAR SECTEUR ET PAR TYPE DE CREANCE	Secteurs nationaux non financiers					Etranger	Intermédiaires financiers					Secteurs indéterminés et ajustements	Total des dettes
	Entreprises privées et particuliers	Organismes publics d'exploitation	Etat (Trésor)	Secteur public non compris ailleurs	Sécurité sociale		Organismes principalement monétaires	Fonds des Rentes	Banques d'épargne, sociétés hypothécaires et de capital.	Inter-médiaires financiers publics de crédit	Autres institutions <sup>1</sup>		
<b>DETTES PAR SECTEUR ET PAR TYPE DE DETTE</b>													
<b>Secteurs nationaux non financiers</b>													
<i>Entreprises privées et particuliers</i>													
Acceptations, effets commerciaux et promesses .....	0,0	0,5	—	0,0	0,0	0,2	213,5	—	44,5	12,9	1,6	0,2	273,4
Engagements en comptes courants ou d'avances .....	19,5	0,0	0,0	0,0	0,0	0,0	858,2	—	15,9	22,7	0,0	0,0	916,3
Obligations .....	31,7	0,0	0,0	0,0	0,0	8,3	14,1	—	31,2	0,2	58,5	0,0	144,0
Autres emprunts à plus d'un an .....	0,0	0,3	0,0	0,0	3,1	0,0	0,0	—	583,4	772,5	185,8	0,0	1.545,1
Divers .....	0,0	9,4	125,3	0,0	260,3	0,0	0,0	—	2,8	0,6	4,9	0,0	403,3
(Actions et parts) .....	(1.203,2)	(11,2)	(56,1)	(0,0)	(0,2)	(0,0)	(4,6)	(—)	(7,2)	(0,3)	(33,6)	(0,0)	(1.316,4)
<b>Total ...</b>	<b>51,2</b>	<b>10,2</b>	<b>125,3</b>	<b>0,0</b>	<b>263,4</b>	<b>8,5</b>	<b>1.085,8</b>	<b>—</b>	<b>677,8</b>	<b>808,9</b>	<b>250,8</b>	<b>0,2</b>	<b>3.282,1</b>
<i>Organismes publics d'exploitation</i>													
Acceptations, effets commerciaux et promesses .....	0,0	0,0	—	0,0	0,0	0,0	0,0	—	0,0	0,4	0,0	0,0	0,4
Engagements en comptes courants ou d'avances .....	0,3	0,0	0,0	0,0	0,0	4,5	2,3	—	0,0	6,8	0,0	0,0	13,9
Certificats à un an au plus .....	—	0,0	—	0,0	0,0	0,0	0,0	—	0,0	0,0	—	—	0,0
Obligations accessibles à tout placeur .....	34,5	1,1	0,0	0,2	0,4	0,0	23,6	1,9	19,3	6,4	11,4	0,0	98,8
Obligations non accessibles à tout placeur .....	—	0,1	0,0	0,0	0,0	67,1	41,9	0,0	21,0	26,4	7,9	14,9	179,3
Autres emprunts à plus d'un an .....	5,6	0,0	0,0	0,0	0,0	14,6	7,0	—	2,2	93,9	0,7	0,0	124,0
Divers .....	32,8	0,6	16,2	1,7	2,1	6,6	0,0	—	0,0	0,0	0,0	21,9	81,9
(Actions et parts) .....	(0,0)	(0,8)	(44,4)	(27,3)	(0,0)	(0,0)	(0,4)	(—)	(2,4)	(0,9)	(2,5)	(0,7)	(79,4)
<b>Total ...</b>	<b>73,2</b>	<b>1,8</b>	<b>16,2</b>	<b>1,9</b>	<b>2,5</b>	<b>92,8</b>	<b>74,8</b>	<b>1,9</b>	<b>42,5</b>	<b>133,9</b>	<b>20,0</b>	<b>36,8</b>	<b>498,3</b>
<i>Etat (Trésor)</i>													
Fonds de tiers .....	19,0	0,0	—	0,4	0,0	1,9	70,6	0,0	0,0	0,0	0,0	68,2	160,1
Certificats à un an au plus .....	—	6,7	—	6,0	0,9	362,2	518,5	219,3	177,5	180,2	0,0	0,0	1.471,3
Obligations accessibles à tout placeur .....	618,2	13,3	—	12,3	16,7	3,4	524,9	20,0	331,3	139,7	172,3	0,0	1.852,1
Obligations non accessibles à tout placeur .....	—	0,0	—	0,0	0,0	471,4	283,1	0,0	78,1	33,2	5,1	0,0	870,9
Divers .....	0,0	14,9	—	0,0	23,0	0,4	4,1	0,0	17,5	9,1	2,1	0,0	71,1
<b>Total ...</b>	<b>637,2</b>	<b>34,9</b>	<b>—</b>	<b>18,7</b>	<b>40,6</b>	<b>839,3</b>	<b>1.401,2</b>	<b>239,3</b>	<b>604,4</b>	<b>362,2</b>	<b>179,5</b>	<b>68,2</b>	<b>4.425,5</b>
<i>Secteur public non compris ailleurs (dont pouvoirs subordonnés)</i>													
Argent à très court terme (francs belges) .....	—	—	—	0,0	—	0,0	0,0	0,0	0,0	0,0	—	0,0	0,0
Acceptations, effets commerciaux et promesses .....	—	—	—	—	—	—	0,0	—	0,0	0,0	—	0,0	0,0
Engagements en comptes courants ou d'avances .....	0,0	0,0	0,0	0,0	0,0	0,0	73,5	—	0,0	12,9	0,0	0,0	86,4
Obligations accessibles à tout placeur .....	29,9	0,0	0,0	0,4	0,8	0,0	19,8	1,5	17,3	18,6	9,9	0,0	98,2
Obligations non accessibles à tout placeur .....	—	0,0	0,0	0,0	0,0	26,7	81,5	0,0	33,2	14,6	4,3	4,1	164,4
Autres emprunts à plus d'un an .....	0,0	11,9	0,0	0,0	0,0	0,0	0,0	—	66,0	458,7	0,0	0,0	536,6
Divers .....	12,9	2,4	28,9	0,0	0,0	0,0	4,0	—	0,0	20,3	0,0	0,0	68,5
(Actions et parts) .....	(—)	(—)	(0,8)	(—)	(—)	(—)	(—)	(—)	(—)	(—)	(—)	(—)	(0,8)
<b>Total ...</b>	<b>42,8</b>	<b>14,3</b>	<b>28,9</b>	<b>0,4</b>	<b>0,8</b>	<b>26,7</b>	<b>178,8</b>	<b>1,5</b>	<b>116,5</b>	<b>525,1</b>	<b>14,2</b>	<b>4,1</b>	<b>954,1</b>
<i>Sécurité sociale</i>													
Acceptations, effets commerciaux et promesses .....	—	—	—	—	—	—	0,0	—	0,0	0,0	—	0,0	0,0
Engagements en comptes courants ou d'avances .....	—	—	—	—	—	—	4,0	—	0,0	0,0	—	0,0	4,0
Certificats à un an au plus .....	—	0,0	0,0	0,0	0,0	0,0	0,0	0,0	0,0	0,0	0,0	0,0	0,0
Obligations accessibles à tout placeur .....	0,0	0,0	0,0	0,0	0,0	0,0	0,0	0,0	0,0	0,0	0,0	0,0	0,0
Obligations non accessibles à tout placeur .....	3,0	0,0	0,0	0,0	0,2	0,2	14,9	0,0	22,6	6,0	6,9	0,0	53,8
Réserves de sécurité sociale .....	28,0	—	—	—	—	19,4	—	—	—	—	—	—	47,4
Divers .....	162,5	0,6	14,7	0,0	0,0	0,0	0,4	—	1,0	2,5	5,2	54,3	241,2
<b>Total ...</b>	<b>193,5</b>	<b>0,6</b>	<b>14,7</b>	<b>0,0</b>	<b>0,2</b>	<b>19,6</b>	<b>19,3</b>	<b>0,0</b>	<b>23,6</b>	<b>8,5</b>	<b>12,1</b>	<b>54,3</b>	<b>346,4</b>
<b>Etranger</b>													
Argent à très court terme (francs belges) .....	—	—	—	0,0	—	—	2,0	0,0	0,0	0,0	—	0,0	2,0
Acceptations, effets commerciaux et promesses .....	0,0	0,2	—	0,0	0,0	2,7	127,8	—	16,8	30,0	0,0	2,6	180,1
Engagements en comptes courants ou d'avances .....	0,0	0,0	0,0	0,0	0,0	—	920,9	—	6,8	0,0	0,0	0,0	927,7
Autres engag. à un an au plus envers des organismes princip. monétaires <sup>2</sup> .....	—	—	—	—	—	—	3.505,4	—	—	—	—	—	3.505,4
Obligations .....	28,0	0,0	0,0	0,1	0,0	—	245,1	0,0	33,2	6,7	10,5	0,0	323,6
Engag. des organ. internat. de crédit au titre de la souscript. de la Belgique .....	—	—	125,5	—	—	—	25,0	—	—	—	—	—	150,5
Divers .....	0,0	15,5	32,8	0,0	2,4	—	16,6	—	55,3	0,7	0,0	0,0	123,3
(Actions et parts) .....	(0,0)	(0,3)	(3,9)	(0,0)	(0,0)	(—)	(35,2)	(—)	(0,6)	(—)	(9,1)	(0,0)	(49,1)
<b>Total ...</b>	<b>28,0</b>	<b>15,7</b>	<b>158,3</b>	<b>0,1</b>	<b>2,4</b>	<b>2,7</b>	<b>4.842,8</b>	<b>0,0</b>	<b>112,1</b>	<b>37,4</b>	<b>10,5</b>	<b>2,6</b>	<b>5.212,6</b>



Intermédiaires financiers													
<i>Organismes principalement monétaires</i>													
Monnaie	821,6	11,7	2,0	30,1	6,4	—	—	0,0	30,8	4,9	5,8	0,0	913,3
Argent à très court terme (francs belges)	—	—	—	0,0	—	21,7	10,2	0,0	0,0	0,0	—	0,0	31,9
Autres engagements bruts envers l'étranger	—	—	—	—	—	5.433,4	—	—	—	0,0	—	—	5.433,4
Autres dépôts en devises à un an au plus	137,9	0,0	—	0,0	0,0	—	—	—	0,0	0,0	0,0	0,0	137,9
Autres dépôts en carnets ou livrets ordinaires	462,7	—	—	—	—	—	—	—	—	—	—	—	462,7
Autres dépôts à un an au plus	439,3	0,1	—	0,0	6,4	—	—	—	2,5	6,2	0,0	0,0	454,5
Engagements non rangés ailleurs	—	—	0,0	—	—	—	455,6	0,0	0,0	0,0	—	0,0	455,6
Dépôts à plus d'un an	30,8	0,0	—	0,0	0,0	—	0,0	—	1,7	0,0	0,0	0,0	32,5
Bons de caisse et obligations, à plus d'un an	389,1	0,0	0,0	0,0	0,0	0,0	0,8	—	1,6	1,0	1,8	0,0	394,3
Divers	0,4	0,0	0,5	0,0	0,0	0,0	0,0	0,0	20,4	10,2	0,0	546,2	577,7
(Actions et parts)	(56,5)	(0,0)	(0,2)	(0,0)	(0,0)	(0,0)	(7,9)	(0,0)	(2,7)	(0,0)	(1,5)	(0,0)	(68,8)
<b>Total</b>	<b>2.281,8</b>	<b>11,8</b>	<b>2,5</b>	<b>30,1</b>	<b>12,8</b>	<b>5.455,1</b>	<b>466,6</b>	<b>0,0</b>	<b>57,0</b>	<b>22,3</b>	<b>7,6</b>	<b>546,2</b>	<b>8.893,8</b>
<i>Fonds des Rentes</i>													
Argent à très court terme (francs belges)	—	—	—	0,0	—	3,6	1,5	—	0,3	0,0	—	0,0	5,4
Engagements en comptes courants ou d'avances	—	—	—	—	—	—	200,6	—	0,0	0,0	—	—	200,6
Certificats à un an au plus	—	—	—	0,0	—	5,0	19,6	—	16,9	0,0	—	—	41,5
Divers	—	—	2,8	—	—	—	0,0	—	0,0	0,0	—	1,0	3,8
<b>Total</b>	<b>—</b>	<b>—</b>	<b>2,8</b>	<b>0,0</b>	<b>—</b>	<b>8,6</b>	<b>221,7</b>	<b>—</b>	<b>17,2</b>	<b>0,0</b>	<b>—</b>	<b>1,0</b>	<b>251,3</b>
<i>Banques d'épargne, sociétés hypothécaires et de capitalisation</i>													
Monnaie	77,0	0,0	0,0	0,2	7,2	0,2	0,1	—	0,1	0,8	12,4	0,0	98,0
Argent à très court terme (francs belges)	—	—	—	—	—	—	0,0	0,0	0,0	0,0	—	0,0	0,0
Acceptations, effets commerciaux et promesses	—	—	—	—	—	—	0,0	—	0,0	0,0	—	0,0	0,0
Engagements en comptes courants ou d'avances	0,0	—	—	—	—	—	6,4	—	0,0	0,0	0,0	0,0	6,4
Autres dépôts en devises à un an au plus	1,3	0,0	—	0,0	0,0	19,8	—	—	0,0	0,0	0,0	0,0	21,1
Dépôts en carnets ou livrets ordinaires	696,3	—	—	—	—	—	—	—	—	—	—	—	696,3
Autres dépôts à un an au plus	80,2	1,7	0,4	0,3	12,6	11,0	0,0	—	0,0	0,2	24,1	0,0	130,5
Dépôts à plus d'un an	97,9	0,0	—	0,0	0,0	1,4	0,0	—	0,2	0,0	0,0	0,0	99,5
Bons de caisse à un an au plus	34,7	0,0	—	0,0	0,0	0,0	0,0	—	0,0	0,0	0,0	0,0	34,7
Bons de caisse et obligations, à plus d'un an	545,3	0,0	—	0,0	0,0	0,0	0,9	—	1,1	0,5	0,3	0,0	548,1
Réserves mathématiques	0,5	—	—	—	—	—	—	—	—	—	—	—	0,5
Divers	61,2	0,0	1,1	24,4	0,0	33,1	57,9	0,0	2,6	2,3	0,0	62,2	244,8
(Actions et parts)	(10,5)	(0,0)	(0,0)	(0,0)	(0,0)	(0,0)	(0,0)	(—)	(3,2)	(0,0)	(2,5)	(0,0)	(16,2)
<b>Total</b>	<b>1.594,4</b>	<b>1,7</b>	<b>1,5</b>	<b>24,9</b>	<b>19,8</b>	<b>65,5</b>	<b>65,3</b>	<b>0,0</b>	<b>4,0</b>	<b>3,8</b>	<b>36,8</b>	<b>62,2</b>	<b>1.879,9</b>
<i>Intermédiaires financiers publics de crédit</i>													
Monnaie	15,9	0,0	—	1,0	0,1	—	0,1	—	0,1	0,0	0,5	0,0	17,7
Argent à très court terme (francs belges)	0,2	—	—	0,0	—	0,3	0,7	0,0	2,9	1,0	—	0,0	5,1
Engagements en comptes courants ou d'avances	0,0	0,0	0,0	0,0	0,0	0,3	0,6	—	0,0	16,8	0,0	0,0	17,7
Dépôts en carnets ou livrets ordinaires	186,5	—	—	—	—	—	—	—	—	—	—	—	186,5
Autres dépôts à un an au plus	48,0	11,3	0,0	34,7	7,2	3,3	0,2	—	0,8	0,0	2,2	0,0	107,7
Bons de caisse à un an au plus, accessibles à tout placeur	52,8	0,0	0,0	0,0	0,0	0,0	0,0	—	0,0	0,3	0,0	0,0	53,1
Bons de caisse à un an au plus, non accessibles à tout placeur	—	0,0	0,0	0,0	0,0	1,9	17,0	—	0,2	0,0	0,0	0,0	19,1
Bons de caisse et obligations, à plus d'un an, accessibles à tout placeur	783,3	0,6	0,0	0,7	3,9	1,3	66,7	3,2	73,2	40,9	40,1	0,0	1.013,9
Bons de caisse et obligations, à plus d'un an, non acces. à tout placeur	—	0,0	0,0	0,0	0,4	140,8	49,4	—	76,2	3,9	17,9	13,8	302,4
Divers	2,4	0,2	96,8	0,9	2,4	26,1	46,0	—	3,5	19,1	0,0	150,8	348,2
(Actions et parts)	(0,0)	(0,0)	(1,9)	(3,5)	(0,0)	(0,0)	(0,4)	(—)	(0,5)	(0,0)	(0,0)	(0,0)	(6,3)
<b>Total</b>	<b>1.089,1</b>	<b>12,1</b>	<b>96,8</b>	<b>37,3</b>	<b>14,0</b>	<b>174,0</b>	<b>180,7</b>	<b>3,2</b>	<b>156,9</b>	<b>82,0</b>	<b>60,7</b>	<b>164,6</b>	<b>2.071,4</b>
<i>Autres institutions<sup>1</sup></i>													
Obligations non accessibles à tout placeur	—	0,0	—	0,0	0,0	0,0	0,0	0,0	0,0	0,0	0,0	0,0	0,0
Réserves de sécurité sociale	77,2	—	—	—	—	—	—	—	—	—	—	—	77,2
Réserves mathématiques	609,7	—	—	—	—	—	—	—	—	—	—	—	609,7
Divers	7,8	0,0	0,1	0,0	0,2	0,0	0,0	—	1,6	0,0	0,0	3,8	13,5
(Actions et parts)	(4,1)	(0,0)	(0,0)	(0,0)	(0,0)	(0,0)	(0,0)	(—)	(0,3)	(—)	(0,2)	(0,0)	(4,6)
<b>Total</b>	<b>694,7</b>	<b>0,0</b>	<b>0,1</b>	<b>0,0</b>	<b>0,2</b>	<b>0,0</b>	<b>0,0</b>	<b>0,0</b>	<b>1,6</b>	<b>0,0</b>	<b>0,0</b>	<b>3,8</b>	<b>700,4</b>
Secteurs indéterminés et ajustements	0,0	21,3	0,0	0,0	11,3	0,0	435,9	5,5	84,8	94,9	32,9	—	686,6
<b>Total des créances</b>	<b>6.685,9</b>	<b>124,4</b>	<b>447,1</b>	<b>113,4</b>	<b>368,0</b>	<b>6.692,8</b>	<b>8.972,9</b>	<b>251,4</b>	<b>1.898,4</b>	<b>2.079,0</b>	<b>625,1</b>	<b>944,0</b>	<b>29.202,4</b>

<sup>1</sup> Organismes d'assurance-vie et accidents du travail, fonds de pension.

<sup>2</sup> Y compris l'encaisse-or de la B.N.B.

## XII - 1b. — ENCOURS DES CREANCES ET DES DETTES AU 31 DECEMBRE 1985 (milliards de francs)

CREANCES PAR SECTEUR ET PAR TYPE DE CREANCE	Secteurs nationaux non financiers					Etranger	Intermédiaires financiers					Secteurs indéterminés et ajustements	Total des dettes
	Entreprises privées et particuliers	Organismes publics d'exploitation	Etat (Trésor)	Secteur public non compris ailleurs	Sécurité sociale		Organismes principalement monétaires	Fonds des Rentes	Banques d'épargne, sociétés hypothécaires et de capital.	Intermédiaires financiers publics de crédit	Autres institutions <sup>1</sup>		
<b>DETTES PAR SECTEUR ET PAR TYPE DE DETTE</b>													
<b>Secteurs nationaux non financiers</b>													
<i>Entreprises privées et particuliers</i>													
Acceptations, effets commerciaux et promesses .....	0,0	0,0	—	0,0	0,0	0,2	213,1	—	48,1	15,6	0,1	4,7	281,8
Engagements en comptes courants ou d'avances .....	18,9	0,0	0,0	0,0	0,0	0,0	923,3	—	24,2	21,4	0,0	0,0	987,8
Obligations .....	20,3	0,0	0,0	0,0	0,8	10,4	12,8	—	31,8	0,6	64,0	0,0	140,7
Autres emprunts à plus d'un an .....	0,0	0,3	0,0	0,0	3,5	0,0	0,0	—	592,4	700,7	192,5	0,0	1.489,4
Divers .....	0,0	13,1	14,9	0,0	279,7	0,0	0,0	—	3,4	0,9	5,3	0,0	317,3
(Actions et parts) .....	(1.313,5)	(11,5)	(58,2)	(0,0)	(0,2)	(0,0)	(5,1)	(—)	(8,5)	(0,3)	(45,4)	(0,0)	(1.442,7)
<b>Total ...</b>	<b>39,2</b>	<b>13,4</b>	<b>14,9</b>	<b>0,0</b>	<b>284,0</b>	<b>10,6</b>	<b>1.149,2</b>	<b>—</b>	<b>699,9</b>	<b>739,2</b>	<b>261,9</b>	<b>4,7</b>	<b>3.217,0</b>
<i>Organismes publics d'exploitation</i>													
Acceptations, effets commerciaux et promesses .....	0,0	0,0	—	0,0	0,0	0,0	0,0	—	0,0	0,3	0,0	0,0	0,3
Engagements en comptes courants ou d'avances .....	0,3	0,0	0,0	0,0	0,0	0,8	6,0	—	0,0	8,3	0,0	0,0	15,4
Certificats à un an au plus .....	—	0,0	—	0,0	0,0	0,0	0,3	—	0,0	0,0	0,0	—	0,3
Obligations accessibles à tout placeur .....	34,5	0,4	0,0	0,1	0,6	0,0	18,8	1,5	18,0	9,3	9,0	0,0	92,2
Obligations non accessibles à tout placeur .....	—	0,1	0,0	0,1	0,0	64,3	37,3	0,0	20,5	23,8	7,5	14,5	168,1
Autres emprunts à plus d'un an .....	5,7	0,0	0,0	0,0	0,0	16,8	7,0	—	0,9	90,8	1,2	0,2	122,6
Divers .....	33,7	0,4	20,9	2,5	2,0	6,9	0,0	—	0,0	0,0	0,0	21,6	88,0
(Actions et parts) .....	(0,0)	(0,8)	(45,6)	(28,0)	(0,0)	(.)	(0,4)	(—)	(1,8)	(1,1)	(2,5)	(0,7)	(80,9)
<b>Total ...</b>	<b>74,2</b>	<b>0,9</b>	<b>20,9</b>	<b>2,7</b>	<b>2,6</b>	<b>88,8</b>	<b>69,4</b>	<b>1,5</b>	<b>39,4</b>	<b>132,5</b>	<b>17,7</b>	<b>36,3</b>	<b>486,9</b>
<i>Etat (Trésor)</i>													
Fonds de tiers .....	21,4	0,0	—	1,3	0,0	1,5	83,6	0,0	0,0	0,0	0,0	54,1	161,9
Certificats à un an au plus .....	—	0,1	—	0,7	0,8	431,1	594,1	199,0	192,7	148,2	0,0	0,0	1.566,7
Obligations accessibles à tout placeur .....	664,1	13,6	—	13,9	19,8	27,5	642,5	21,2	410,2	243,1	200,1	0,0	2.256,0
Obligations non accessibles à tout placeur .....	—	0,0	—	0,0	0,0	431,5	302,6	0,0	117,9	148,8	6,9	0,0	1.007,7
Divers .....	0,0	17,2	—	0,0	40,3	0,3	3,5	0,0	18,0	8,8	2,8	0,0	90,9
<b>Total ...</b>	<b>685,5</b>	<b>30,9</b>	<b>—</b>	<b>15,9</b>	<b>60,9</b>	<b>891,9</b>	<b>1.626,3</b>	<b>220,2</b>	<b>738,8</b>	<b>548,9</b>	<b>209,8</b>	<b>54,1</b>	<b>5.083,2</b>
<i>Secteur public non compris ailleurs (dont pouvoirs subordonnés)</i>													
Argent à très court terme (francs belges) .....	—	—	—	0,0	—	0,0	0,0	0,0	0,0	0,0	—	0,0	0,0
Acceptations, effets commerciaux et promesses .....	—	—	—	—	—	—	0,1	—	0,0	0,0	—	0,0	0,1
Engagements en comptes courants ou d'avances .....	0,0	0,0	0,0	0,0	0,0	0,0	79,5	—	0,0	0,0	0,0	0,0	79,5
Obligations accessibles à tout placeur .....	36,9	0,1	0,0	0,4	0,8	0,0	24,0	1,3	24,8	31,6	11,6	0,0	131,5
Obligations non accessibles à tout placeur .....	—	0,0	0,0	0,0	0,0	20,2	59,5	0,0	58,7	19,0	5,2	7,4	170,0
Autres emprunts à plus d'un an .....	0,0	11,9	0,0	0,0	0,0	0,0	0,0	—	64,0	484,6	0,0	0,0	560,5
Divers .....	14,5	2,0	34,1	0,0	0,0	0,0	7,5	—	0,0	23,4	0,0	0,0	81,5
(Actions et parts) .....	(—)	(—)	(1,3)	(—)	(—)	(—)	(—)	(—)	(—)	(—)	(—)	(—)	(1,3)
<b>Total ...</b>	<b>51,4</b>	<b>14,0</b>	<b>34,1</b>	<b>0,4</b>	<b>0,8</b>	<b>20,2</b>	<b>170,6</b>	<b>1,3</b>	<b>147,5</b>	<b>558,6</b>	<b>16,8</b>	<b>7,4</b>	<b>1.023,1</b>
<i>Sécurité sociale</i>													
Acceptations, effets commerciaux et promesses .....	—	—	—	—	—	—	0,0	—	0,0	0,0	—	0,0	0,0
Engagements en comptes courants ou d'avances .....	—	—	—	—	—	—	4,5	—	0,0	0,0	—	0,0	4,5
Certificats à un an au plus .....	—	0,0	0,0	0,0	0,0	0,0	0,0	0,0	0,0	0,0	0,0	0,0	0,0
Obligations accessibles à tout placeur .....	0,0	0,0	0,0	0,0	0,0	0,0	0,0	0,0	0,0	0,0	0,0	0,0	0,0
Obligations non accessibles à tout placeur .....	2,2	0,0	0,0	0,0	1,3	0,0	12,9	0,0	22,5	6,7	6,8	0,0	52,4
Réserves de sécurité sociale .....	50,8	—	—	—	—	20,0	—	—	—	—	—	—	70,8
Divers .....	161,7	0,7	17,7	0,0	0,0	0,0	1,5	—	1,7	8,2	1,8	56,9	250,2
<b>Total ...</b>	<b>214,7</b>	<b>0,7</b>	<b>17,7</b>	<b>0,0</b>	<b>1,3</b>	<b>20,0</b>	<b>18,9</b>	<b>0,0</b>	<b>24,2</b>	<b>14,9</b>	<b>8,6</b>	<b>56,9</b>	<b>377,9</b>
<b>Etranger</b>													
Argent à très court terme (francs belges) .....	—	—	—	0,0	—	—	4,9	0,0	0,0	0,0	—	0,0	4,9
Acceptations, effets commerciaux et promesses .....	0,0	0,4	—	0,0	0,0	1,8	120,7	—	15,1	23,0	0,0	1,1	162,1
Engagements en comptes courants ou d'avances .....	0,0	0,0	0,0	0,0	0,0	—	815,9	—	13,7	0,0	0,0	0,0	829,6
Autres engag. à un an au plus envers des organismes princip. monétaires <sup>2</sup> .....	—	—	—	—	—	—	3.653,9	—	—	—	—	—	3.653,9
Obligations .....	53,9	0,0	0,0	0,1	0,1	—	335,3	0,0	54,3	8,7	12,7	0,0	465,1
Eng. des organ. internat. de crédit au titre de la souscript. de la Belgique .....	—	—	123,5	—	—	—	22,8	—	—	—	—	—	146,3
Divers .....	0,0	15,1	34,4	0,0	3,0	—	17,3	—	79,5	2,6	0,0	0,0	151,9
(Actions et parts) .....	(0,0)	(0,3)	(3,3)	(0,0)	(0,0)	(—)	(21,0)	(—)	(0,7)	(—)	(12,5)	(0,0)	(37,8)
<b>Total ...</b>	<b>53,9</b>	<b>15,5</b>	<b>157,9</b>	<b>0,1</b>	<b>3,1</b>	<b>1,8</b>	<b>4.970,8</b>	<b>0,0</b>	<b>162,6</b>	<b>34,3</b>	<b>12,7</b>	<b>1,1</b>	<b>5.413,8</b>

<b>Intermédiaires financiers</b>													
<i>Organismes principalement monétaires</i>													
Monnaie .....	871,8	11,9	2,1	34,7	6,7	—	—	0,0	29,8	4,3	3,4	0,0	964,7
Argent à très court terme (francs belges) .....	—	—	—	0,0	—	28,2	9,2	0,0	0,2	0,1	—	0,0	37,7
Autres engagements bruts envers l'étranger .....	—	—	—	—	—	5.665,7	—	—	—	—	—	—	5.665,7
Autres dépôts en devises à un an au plus .....	123,7	0,0	—	0,0	0,0	—	—	—	0,0	0,0	0,0	0,0	123,7
Autres dépôts en carnets ou livrets ordinaires .....	532,2	—	—	—	—	—	—	—	—	—	—	—	532,2
Autres dépôts à un an au plus .....	456,3	0,1	—	0,0	6,2	—	—	—	1,7	8,2	0,0	0,0	472,5
Engagements non rangés ailleurs .....	—	—	0,0	—	—	—	535,7	0,0	0,0	0,0	—	0,0	535,7
Dépôts à plus d'un an .....	35,7	0,0	—	0,0	0,0	—	0,0	—	1,4	0,0	0,0	0,0	37,1
Bons de caisse et obligations, à plus d'un an .....	440,4	0,0	0,0	0,0	0,1	0,0	0,7	—	1,3	1,1	1,6	0,0	445,2
Divers .....	0,4	0,0	0,5	0,0	0,0	0,0	0,0	0,0	24,9	7,3	0,0	549,2	582,3
(Actions et parts) .....	(64,9)	(0,0)	(0,2)	(0,0)	(0,0)	(0,0)	(7,9)	(0,0)	(3,0)	(0,0)	(2,0)	(0,0)	(78,0)
<b>Total ...</b>	<b>2.460,5</b>	<b>12,0</b>	<b>2,6</b>	<b>34,7</b>	<b>13,0</b>	<b>5.693,9</b>	<b>545,6</b>	<b>0,0</b>	<b>59,3</b>	<b>21,0</b>	<b>5,0</b>	<b>549,2</b>	<b>9.396,8</b>
<i>Fonds des Rentes</i>													
Argent à très court terme (francs belges) .....	—	—	—	0,0	—	0,0	0,3	—	0,0	0,0	—	0,0	0,3
Engagements en comptes courants ou d'avances .....	—	—	—	—	—	—	182,2	—	0,0	0,0	—	—	182,2
Certificats à un an au plus .....	—	—	—	0,0	—	11,5	16,8	—	14,1	0,1	—	—	42,5
Divers .....	—	—	2,8	—	—	—	0,0	—	0,0	0,0	—	1,3	4,1
<b>Total ...</b>	<b>—</b>	<b>—</b>	<b>2,8</b>	<b>0,0</b>	<b>—</b>	<b>11,5</b>	<b>199,3</b>	<b>—</b>	<b>14,1</b>	<b>0,1</b>	<b>—</b>	<b>1,3</b>	<b>229,1</b>
<i>Banques d'épargne, sociétés hypothécaires et de capitalisation</i>													
Monnaie .....	79,8	0,0	0,0	0,2	11,3	0,2	0,0	—	0,1	1,5	10,2	0,0	103,3
Argent à très court terme (francs belges) .....	—	—	—	—	—	—	0,2	0,0	0,0	0,0	—	0,0	0,2
Acceptations, effets commerciaux et promesses .....	—	—	—	—	—	—	0,0	—	0,0	0,0	—	0,0	0,0
Engagements en comptes courants ou d'avances .....	0,0	—	—	—	—	—	4,2	—	0,0	0,0	0,0	0,0	4,2
Autres dépôts en devises à un an au plus .....	0,8	0,0	—	0,0	0,0	29,5	—	—	0,0	0,0	0,0	0,0	30,3
Dépôts en carnets ou livrets ordinaires .....	751,8	—	—	—	—	—	—	—	—	—	—	—	751,8
Autres dépôts à un an au plus .....	79,2	0,9	0,4	0,3	18,3	10,5	0,0	—	1,7	1,1	35,9	0,0	148,3
Dépôts à plus d'un an .....	99,5	0,0	—	0,0	0,0	2,4	0,0	—	0,2	0,0	0,0	0,0	102,1
Bons de caisse à un an au plus .....	40,1	0,0	—	0,0	0,0	0,0	0,0	—	0,0	0,3	0,0	0,0	40,4
Bons de caisse et obligations, à plus d'un an .....	608,0	0,0	—	0,1	0,0	0,0	0,8	—	1,8	0,6	0,4	0,0	611,7
Réserves mathématiques .....	0,2	—	—	—	—	—	—	—	—	—	—	—	0,2
Divers .....	69,2	0,0	1,1	25,3	0,0	53,0	84,7	0,0	2,0	2,3	0,0	73,2	310,8
(Actions et parts) .....	(13,9)	(0,0)	(0,0)	(0,0)	(0,0)	(0,0)	(0,0)	(—)	(3,1)	(0,0)	(2,5)	(0,0)	(19,5)
<b>Total ...</b>	<b>1.728,6</b>	<b>0,9</b>	<b>1,5</b>	<b>25,9</b>	<b>29,6</b>	<b>95,6</b>	<b>89,9</b>	<b>0,0</b>	<b>5,8</b>	<b>5,8</b>	<b>46,5</b>	<b>73,2</b>	<b>2.103,3</b>
<i>Intermédiaires financiers publics de crédit</i>													
Monnaie .....	20,7	0,0	—	1,8	0,1	—	0,1	—	0,1	0,0	0,5	0,0	23,3
Argent à très court terme (francs belges) .....	0,2	—	—	0,0	—	0,3	0,0	0,0	2,4	0,9	—	0,0	3,8
Engagements en comptes courants ou d'avances .....	0,0	0,0	0,0	0,0	0,0	0,3	0,4	—	0,0	12,4	0,0	0,0	13,1
Dépôts en carnets ou livrets ordinaires .....	221,3	—	—	—	—	—	—	—	0,0	—	—	—	221,3
Autres dépôts à un an au plus .....	51,3	10,1	0,0	43,6	9,2	2,5	0,1	—	0,8	0,0	2,3	0,0	119,9
Bons de caisse à un an au plus, accessibles à tout placeur .....	62,4	0,0	0,0	0,0	0,0	0,0	1,1	—	1,6	1,5	0,0	0,0	66,6
Bons de caisse à un an au plus, non accessibles à tout placeur .....	—	0,0	0,0	0,0	0,0	6,6	23,6	—	0,8	0,0	0,0	0,0	31,0
Bons de caisse et obligations, à plus d'un an, accessibles à tout placeur .....	842,2	0,5	0,0	3,6	3,9	0,2	74,2	2,0	65,3	47,9	38,1	0,0	1.077,9
Bons de caisse et obligations, à plus d'un an, non acces. à tout placeur .....	—	0,0	0,0	0,0	0,4	126,4	51,8	—	72,5	9,9	17,7	8,1	286,8
Divers .....	2,6	0,1	131,7	2,1	8,2	32,3	48,3	—	0,9	22,3	0,0	154,6	403,1
(Actions et parts) .....	(0,0)	(0,0)	(2,1)	(3,5)	(0,0)	(0,0)	(0,4)	(—)	(0,5)	(0,0)	(0,0)	(0,0)	(6,5)
<b>Total ...</b>	<b>1.200,7</b>	<b>10,7</b>	<b>131,7</b>	<b>51,1</b>	<b>21,8</b>	<b>168,6</b>	<b>199,6</b>	<b>2,0</b>	<b>144,4</b>	<b>94,9</b>	<b>58,6</b>	<b>162,7</b>	<b>2.246,8</b>
<i>Autres institutions<sup>1</sup></i>													
Obligations non accessibles à tout placeur .....	—	0,0	—	0,0	0,0	0,0	0,0	0,0	0,0	0,0	0,0	0,0	0,0
Réserves de sécurité sociale .....	86,9	—	—	—	—	—	—	—	—	—	—	—	86,9
Réserves mathématiques .....	659,5	—	—	—	—	—	—	—	—	—	—	—	659,5
Divers .....	8,2	0,0	0,0	0,0	0,2	0,0	0,0	—	0,7	0,0	0,0	3,0	12,1
(Actions et parts) .....	(5,2)	(0,0)	(0,0)	(0,0)	(0,0)	(0,0)	(0,0)	(—)	(0,3)	(—)	(0,2)	(0,0)	(5,7)
<b>Total ...</b>	<b>754,6</b>	<b>0,0</b>	<b>0,0</b>	<b>0,0</b>	<b>0,2</b>	<b>0,0</b>	<b>0,0</b>	<b>0,0</b>	<b>0,7</b>	<b>0,0</b>	<b>0,0</b>	<b>3,0</b>	<b>758,5</b>
<b>Secteurs indéterminés et ajustements .....</b>	<b>0,0</b>	<b>22,5</b>	<b>0,0</b>	<b>0,0</b>	<b>15,1</b>	<b>0,0</b>	<b>458,2</b>	<b>4,2</b>	<b>91,9</b>	<b>123,4</b>	<b>36,5</b>	<b>—</b>	<b>751,8</b>
<b>Total des créances .....</b>	<b>7.263,3</b>	<b>121,5</b>	<b>384,1</b>	<b>130,8</b>	<b>432,4</b>	<b>7.002,9</b>	<b>9.497,8</b>	<b>229,2</b>	<b>2.128,6</b>	<b>2.273,6</b>	<b>674,1</b>	<b>949,9</b>	<b>31.088,2</b>

<sup>1</sup> Organismes d'assurance-vie et accidents du travail, fonds de pension.

<sup>2</sup> Y compris l'encaisse-or de la B.N.B.

## XII - 2. — MOUVEMENTS DES CREANCES ET DES DETTES DANS L'ECONOMIE BELGE EN 1985 (milliards de francs)

CREANCES PAR SECTEUR ET PAR TYPE DE CREANCE  DETTES PAR SECTEUR ET PAR TYPE DE DETTE	Secteurs nationaux non financiers					Etranger	Intermédiaires financiers					Secteurs indéterminés et ajustements	Total des dettes
	Entreprises privées et particuliers	Organismes publics d'exploitation	Etat (Trésor)	Secteur public non compris ailleurs	Sécurité sociale		Organismes principalement monétaires	Fonds des Rentes	Banques d'épargne, sociétés hypothécaires et de capital.	Inter-médiaires financiers publics de crédit	Autres institutions <sup>1</sup>		
<b>Secteurs nationaux non financiers</b>													
<i>Entreprises privées et particuliers</i>													
Acceptations, effets commerciaux et promesses	0,0	- 0,5	—	0,0	0,0	0,0	- 0,4	—	+ 3,6	+ 2,7	- 1,5	+ 4,5	+ 8,4
Engagements en comptes courants ou d'avances	- 0,6	0,0	0,0	0,0	0,0	0,0	+ 98,3	—	+ 8,3	- 1,3	0,0	0,0	+ 104,7
Obligations	- 11,4	0,0	0,0	0,0	+ 0,8	+ 2,1	- 1,3	—	+ 0,6	+ 0,4	+ 5,5	0,0	- 3,3
Autres emprunts à plus d'un an	0,0	0,0	0,0	0,0	+ 0,4	0,0	—	—	+ 15,7	+ 44,1	+ 6,7	0,0	+ 66,9
Divers	0,0	+ 3,7	+ 0,4	0,0	+ 19,4	+ 64,5	0,0	—	+ 0,6	+ 0,3	+ 0,4	0,0	+ 89,3
(Actions et parts)	(+ 80,7)	(+ 0,3)	(+ 2,1)	(0,0)	(0,0)	(+ 10,4)	(+ 0,5)	(—)	(+ 1,3)	( 0,0)	(+ 11,8)	(0,0)	(+ 107,1)
<b>Total ...</b>	- 12,0	+ 3,2	+ 0,4	0,0	+ 20,6	+ 66,6	+ 96,6	—	+ 28,8	+ 46,2	+ 11,1	+ 4,5	+ 266,0
<i>Organismes publics d'exploitation</i>													
Acceptations, effets commerciaux et promesses	0,0	0,0	—	0,0	0,0	0,0	0,0	—	0,0	- 0,1	0,0	0,0	- 0,1
Engagements en comptes courants ou d'avances	0,0	0,0	0,0	0,0	0,0	- 3,7	+ 3,7	—	0,0	+ 1,5	0,0	0,0	+ 1,5
Certificats à un an au plus	—	0,0	—	0,0	0,0	0,0	+ 0,3	—	0,0	0,0	0,0	—	+ 0,3
Obligations accessibles à tout placeur	0,0	- 0,7	0,0	- 0,1	+ 0,2	0,0	- 4,8	- 0,4	- 1,3	+ 2,9	- 2,4	0,0	- 6,6
Obligations non accessibles à tout placeur	—	0,0	0,0	+ 0,1	0,0	- 2,8	- 4,6	0,0	- 0,5	- 2,6	- 0,4	- 0,4	- 11,2
Autres emprunts à plus d'un an	+ 0,1	0,0	0,0	0,0	0,0	+ 2,2	0,0	—	- 1,3	- 3,1	+ 0,5	+ 0,2	- 1,4
Divers	+ 0,9	- 0,2	+ 4,7	+ 0,8	- 0,1	+ 0,3	0,0	—	0,0	0,0	0,0	- 0,3	+ 6,1
(Actions et parts)	(0,0)	(0,0)	(+ 1,2)	(+ 0,7)	(0,0)	(0,0)	(0,0)	(—)	(- 0,6)	(+ 0,2)	(0,0)	(0,0)	(+ 1,5)
<b>Total ...</b>	+ 1,0	- 0,9	+ 4,7	+ 0,8	+ 0,1	- 4,0	- 5,4	- 0,4	- 3,1	- 1,4	- 2,3	- 0,5	- 11,4
<i>Etat (Trésor)</i>													
Fonds de tiers	+ 2,4	0,0	—	+ 0,9	0,0	- 0,4	+ 13,0	0,0	0,0	0,0	0,0	- 14,1	+ 1,8
Certificats à un an au plus	—	- 6,6	—	- 5,3	- 0,1	+ 60,2	+ 75,6	- 20,3	+ 15,2	- 32,0	0,0	0,0	+ 86,7
Obligations accessibles à tout placeur	+ 45,9	+ 0,3	—	+ 1,6	+ 3,1	+ 24,1	+ 117,6	+ 1,2	+ 78,9	+ 103,4	+ 27,8	0,0	+ 403,9
Obligations non accessibles à tout placeur	—	0,0	—	0,0	0,0	+ 6,5	+ 11,4	0,0	+ 29,0	+ 19,9	+ 1,8	0,0	+ 68,6
Divers	0,0	+ 2,3	—	0,0	+ 17,3	- 0,1	- 0,6	0,0	+ 0,5	- 0,3	+ 0,7	0,0	+ 19,8
<b>Total ...</b>	+ 48,3	- 4,0	—	- 2,8	+ 20,3	+ 90,3	+ 217,0	- 19,1	+ 123,6	+ 91,0	+ 30,3	- 14,1	+ 580,8
<i>Secteur public non compris ailleurs (dont pouvoirs subordonnés)</i>													
Argent à très court terme (francs belges)	—	—	—	0,0	—	0,0	0,0	0,0	0,0	0,0	—	0,0	0,0
Acceptations, effets commerciaux et promesses	—	—	—	—	—	—	+ 0,1	—	0,0	0,0	—	0,0	+ 0,1
Engagements en comptes courants ou d'avances	0,0	0,0	0,0	0,0	0,0	0,0	+ 6,0	—	0,0	- 12,9	0,0	0,0	- 6,9
Obligations accessibles à tout placeur	+ 7,0	+ 0,1	0,0	0,0	0,0	0,0	+ 4,2	- 0,2	+ 7,5	+ 13,0	+ 1,7	0,0	+ 33,3
Obligations non accessibles à tout placeur	—	0,0	0,0	0,0	0,0	- 6,5	+ 2,7	0,0	+ 25,5	+ 4,4	+ 0,9	+ 3,3	+ 30,3
Autres emprunts à plus d'un an	0,0	0,0	0,0	0,0	0,0	0,0	0,0	—	+ 2,1	+ 5,7	0,0	0,0	+ 7,8
Divers	+ 1,6	- 0,4	- 0,4	0,0	0,0	0,0	+ 3,5	—	0,0	+ 3,1	0,0	0,0	+ 7,4
(Actions et parts)	(—)	(—)	(+ 0,5)	(—)	(—)	(—)	(—)	(—)	(—)	(—)	(—)	(—)	(+ 0,5)
<b>Total ...</b>	+ 8,6	- 0,3	- 0,4	0,0	0,0	- 6,5	+ 16,5	- 0,2	+ 35,1	+ 13,3	+ 2,6	+ 3,3	+ 72,0
<i>Sécurité sociale</i>													
Acceptations, effets commerciaux et promesses	—	—	—	—	—	—	0,0	—	0,0	0,0	—	0,0	0,0
Engagements en comptes courants ou d'avances	—	—	—	—	—	—	+ 0,5	—	0,0	0,0	—	0,0	+ 0,5
Certificats à un an au plus	—	0,0	0,0	0,0	0,0	0,0	0,0	0,0	0,0	0,0	0,0	0,0	0,0
Obligations accessibles à tout placeur	0,0	0,0	0,0	0,0	0,0	0,0	0,0	0,0	0,0	0,0	0,0	0,0	0,0
Obligations non accessibles à tout placeur	- 0,8	0,0	0,0	0,0	+ 1,1	- 0,2	- 2,0	0,0	- 0,1	+ 0,7	- 0,1	0,0	- 1,4
Réserves de sécurité sociale	+ 22,8	—	—	—	—	+ 0,6 <sup>2</sup>	—	—	—	—	—	—	+ 23,4
Divers	- 0,8	+ 0,1	+ 3,0	0,0	0,0	0,0	+ 1,1	—	+ 0,7	+ 5,7	- 3,4	+ 2,6	+ 9,0
<b>Total ...</b>	+ 21,2	+ 0,1	+ 3,0	0,0	+ 1,1	+ 0,4	- 0,4	0,0	+ 0,6	+ 6,4	- 3,5	+ 2,6	+ 31,5
<b>Etranger</b>													
Argent à très court terme (francs belges)	—	—	—	0,0	—	—	+ 2,9	0,0	0,0	0,0	—	0,0	+ 2,9
Acceptations, effets commerciaux et promesses	0,0	+ 0,2	—	0,0	0,0	- 0,9	- 7,1	—	- 1,7	- 7,0	0,0	- 1,5	- 18,0
Engagements en comptes courants ou d'avances	0,0	0,0	0,0	0,0	0,0	—	- 108,8	—	+ 6,9	0,0	0,0	0,0	- 101,9
Autres engag. à un an au plus envers des organismes princ. monétaires <sup>3</sup>	—	—	—	—	—	—	+ 165,6	—	—	—	—	—	+ 165,6
Autres dépôts en devises à un an au plus	- 1,1	0,0	—	—	—	—	—	—	—	—	—	—	- 1,1
Autres dépôts en francs belges à un an au plus	+ 29,8	0,0	—	—	—	—	—	—	—	—	—	—	+ 29,8
Obligations	+ 114,7 <sup>4</sup>	0,0	0,0	0,0	+ 0,1	—	+ 90,2	0,0	+ 21,1	+ 2,0	+ 2,2 <sup>4</sup>	0,0	+ 230,3
Engag. des organ. internat. de crédit au titre de la souscript. de la Belgique	—	—	- 10,7	—	—	—	- 2,2	—	—	—	—	+ 8,7	- 4,2
Divers	+ 34,4	- 0,4	+ 1,6	0,0	+ 0,6	—	+ 0,7	—	+ 24,2	+ 1,9	0,0	+ 85,6	+ 148,6
(Actions et parts)	(+ 1,8) <sup>4</sup>	(0,0)	(- 0,6)	(0,0)	(0,0)	(—)	(- 14,2)	(—)	(+ 0,1)	(—)	(+ 3,4) <sup>4</sup>	(0,0)	(- 9,5)
<b>Total ...</b>	+ 177,8	- 0,2	- 9,1	0,0	+ 0,7	- 0,9	+ 141,3	0,0	+ 50,5	- 3,1	+ 2,2	+ 92,8	+ 452,0

<b>Intermédiaires financiers</b>														
<i>Organismes principalement monétaires</i>														
Monnaie .....	+ 50,2	+ 0,2	+ 0,1	+ 4,6	+ 0,3	—	—	0,0	- 1,0	- 0,6	- 2,4	0,0	+ 51,4	
Argent à très court terme (francs belges) .....	—	—	—	0,0	—	+ 6,5	- 1,0	0,0	+ 0,2	+ 0,1	—	0,0	+ 5,8	
Autres engagements bruts envers l'étranger .....	—	—	—	—	—	+ 272,8	—	—	—	—	—	—	+272,8	
Autres dépôts en devises à un an au plus .....	- 2,4	0,0	—	0,0	0,0	—	—	—	0,0	0,0	0,0	- 11,8	- 14,2	
Autres dépôts en carnets ou livrets ordinaires .....	+ 69,5	—	—	—	—	—	—	—	—	—	—	—	+ 69,5	
Autres dépôts à un an au plus .....	+ 17,0	0,0	—	- 0,0	- 0,2	—	—	—	- 0,8	+ 2,0	0,0	0,0	+ 18,0	
Engagements non rangés ailleurs .....	—	—	0,0	—	—	—	+ 80,1	0,0	0,0	0,0	—	0,0	+ 80,1	
Dépôts à plus d'un an .....	+ 4,9	0,0	—	0,0	0,0	—	—	—	- 0,3	0,0	0,0	0,0	+ 4,6	
Bons de caisse et obligations, à plus d'un an .....	+ 51,3	0,0	0,0	0,0	+ 0,1	0,0	—	—	- 0,3	+ 0,1	- 0,2	0,0	+ 50,9	
Divers .....	0,0	0,0	0,0	0,0	0,0	0,0	0,0	0,0	+ 4,5	- 2,9	0,0	+ 3,8	+ 5,4	
(Actions et parts) .....	(+ 8,4)	(0,0)	(0,0)	(0,0)	(0,0)	(0,0)	(0,0)	(0,0)	(+ 0,3)	(0,0)	(+ 0,5)	(0,0)	(+ 9,2)	
<b>Total ...</b>	<b>+190,5</b>	<b>+ 0,2</b>	<b>+ 0,1</b>	<b>+ 4,6</b>	<b>+ 0,2</b>	<b>+ 279,3</b>	<b>+ 79,0</b>	<b>0,0</b>	<b>+ 2,3</b>	<b>- 1,3</b>	<b>- 2,6</b>	<b>- 8,0</b>	<b>+544,3</b>	
<i>Fonds des Rentes</i>														
Argent à très court terme (francs belges) .....	—	—	—	0,0	—	- 3,6	- 1,2	—	- 0,3	0,0	—	0,0	- 5,1	
Engagements en comptes courants ou d'avances .....	—	—	—	—	—	—	- 18,4	—	0,0	0,0	—	—	- 18,4	
Certificats à un an au plus .....	—	—	—	0,0	—	+ 6,5	—	—	- 2,8	+ 0,1	—	—	+ 1,0	
Divers .....	—	—	0,0	—	—	—	0,0	—	0,0	0,0	—	+ 0,3	+ 0,3	
<b>Total ...</b>	<b>—</b>	<b>—</b>	<b>0,0</b>	<b>0,0</b>	<b>—</b>	<b>+ 2,9</b>	<b>- 22,4</b>	<b>—</b>	<b>- 3,1</b>	<b>+ 0,1</b>	<b>—</b>	<b>+ 0,3</b>	<b>- 22,2</b>	
<i>Banques d'épargne, sociétés hypothécaires et de capitalisation</i>														
Monnaie .....	+ 2,8	0,0	0,0	0,0	+ 4,1	0,0	- 0,1	—	0,0	+ 0,7	- 2,2	0,0	+ 5,3	
Argent à très court terme (francs belges) .....	—	—	—	—	—	—	+ 0,2	0,0	0,0	0,0	—	0,0	+ 0,2	
Acceptations, effets commerciaux et promesses .....	—	—	—	—	—	—	0,0	—	0,0	0,0	—	0,0	0,0	
Engagements en comptes courants ou d'avances .....	0,0	—	—	—	—	—	- 2,2	—	0,0	0,0	0,0	0,0	- 2,2	
Autres dépôts en devises à un an au plus .....	- 0,5	0,0	—	0,0	0,0	+ 9,7	—	—	0,0	0,0	0,0	0,0	+ 9,2	
Dépôts en carnets ou livrets ordinaires .....	+ 55,5	—	—	—	—	—	—	—	—	—	—	—	+ 55,5	
Autres dépôts à un an au plus .....	- 1,0	- 0,8	0,0	0,0	+ 5,7	- 0,5	0,0	—	+ 1,7	+ 0,9	+ 11,8	0,0	+ 17,8	
Dépôts à plus d'un an .....	+ 1,6	0,0	—	0,0	0,0	+ 1,0	0,0	—	0,0	0,0	0,0	0,0	+ 2,6	
Bons de caisse à un an au plus .....	+ 5,4	0,0	—	0,0	0,0	0,0	0,0	—	0,0	+ 0,3	0,0	0,0	+ 5,7	
Bons de caisse et obligations, à plus d'un an .....	+ 62,7	0,0	—	+ 0,1	0,0	0,0	- 0,1	—	+ 0,7	+ 0,1	+ 0,1	0,0	+ 63,6	
Réserves mathématiques .....	- 0,3	—	—	—	—	—	—	—	—	—	—	—	- 0,3	
Divers .....	+ 8,0	0,0	0,0	+ 0,9	0,0	+ 19,9	+ 26,8	0,0	- 0,6	0,0	0,0	+ 11,0	+ 66,0	
(Actions et parts) .....	(+ 3,4)	(0,0)	(0,0)	(0,0)	(0,0)	(0,0)	(0,0)	(—)	(- 0,1)	(0,0)	(0,0)	(0,0)	(+ 3,3)	
<b>Total ...</b>	<b>+134,2</b>	<b>- 0,8</b>	<b>0,0</b>	<b>+ 1,0</b>	<b>+ 9,8</b>	<b>+ 30,1</b>	<b>+ 24,6</b>	<b>0,0</b>	<b>+ 1,8</b>	<b>+ 2,0</b>	<b>+ 9,7</b>	<b>+ 11,0</b>	<b>+223,4</b>	
<i>Intermédiaires financiers publics de crédit</i>														
Monnaie .....	+ 4,8	0,0	—	+ 0,8	0,0	—	0,0	—	0,0	0,0	0,0	0,0	+ 5,6	
Argent à très court terme (francs belges) .....	0,0	—	—	0,0	—	0,0	- 0,7	0,0	- 0,5	- 0,1	—	0,0	- 1,3	
Engagements en comptes courants ou d'avances .....	0,0	0,0	0,0	0,0	0,0	0,0	- 0,2	—	0,0	- 4,4	0,0	0,0	- 4,6	
Dépôts en carnets ou livrets ordinaires .....	+ 34,8	—	—	—	—	—	—	—	0,0	—	—	—	+ 34,8	
Autres dépôts à un an au plus .....	+ 3,3	- 1,2	0,0	+ 8,9	+ 2,0	- 0,8	- 0,1	—	0,0	0,0	+ 0,1	0,0	+ 12,2	
Bons de caisse à un an au plus, accessibles à tout placeur .....	+ 9,6	0,0	0,0	0,0	0,0	0,0	+ 1,1	—	+ 1,6	+ 1,2	0,0	0,0	+ 13,5	
Bons de caisse à un an au plus, non accessibles à tout placeur .....	—	0,0	0,0	0,0	0,0	+ 4,7	+ 6,6	—	+ 0,6	0,0	0,0	0,0	+ 11,9	
Bons de caisse et obligations, à plus d'un an, accessibles à tout placeur .....	+ 58,9	- 0,1	0,0	+ 2,9	0,0	- 1,1	+ 7,5	- 1,2	- 7,9	+ 7,0	- 2,0	0,0	+ 64,0	
Bons de caisse et obligations, à plus d'un an, non acces. à tout placeur .....	—	0,0	0,0	0,0	0,0	- 14,4	+ 2,4	—	- 3,7	+ 6,0	- 0,2	- 5,7	- 15,6	
Divers .....	+ 0,2	- 0,1	+34,9	+ 1,2	+ 5,8	+ 6,2	+ 2,3	—	- 2,6	+ 3,2	0,0	+ 3,8	+ 54,9	
(Actions et parts) .....	( 0,0)	(0,0)	(0,2)	(0,0)	(0,0)	(0,0)	(0,0)	(—)	(0,0)	(0,0)	(0,0)	(0,0)	(+ 0,2)	
<b>Total ...</b>	<b>+111,6</b>	<b>- 1,4</b>	<b>+34,9</b>	<b>+13,8</b>	<b>+ 7,8</b>	<b>- 5,4</b>	<b>+ 18,9</b>	<b>- 1,2</b>	<b>- 12,5</b>	<b>+ 12,9</b>	<b>- 2,1</b>	<b>- 1,9</b>	<b>+175,4</b>	
<i>Autres institutions<sup>1</sup></i>														
Obligations non accessibles à tout placeur .....	—	0,0	—	0,0	0,0	0,0	0,0	0,0	0,0	0,0	0,0	0,0	0,0	
Réserves de sécurité sociale .....	+ 9,7	—	—	—	—	—	—	—	—	—	—	—	+ 9,7	
Réserves mathématiques .....	+ 49,8	—	—	—	—	—	—	—	—	—	—	—	+ 49,8	
Divers .....	+ 0,4	0,0	- 0,1	0,0	0,0	0,0	0,0	—	- 0,9	0,0	0,0	- 0,8	- 1,4	
(Actions et parts) .....	(+ 1,1)	(0,0)	(0,0)	(0,0)	(0,0)	(0,0)	(0,0)	(—)	(0,0)	(—)	(0,0)	(0,0)	(+ 1,1)	
<b>Total ...</b>	<b>+ 59,9</b>	<b>0,0</b>	<b>- 0,1</b>	<b>0,0</b>	<b>0,0</b>	<b>0,0</b>	<b>0,0</b>	<b>0,0</b>	<b>- 0,9</b>	<b>0,0</b>	<b>0,0</b>	<b>- 0,8</b>	<b>+ 58,1</b>	
<b>Secteurs indéterminés et ajustements</b> .....	<b>0,0</b>	<b>+ 1,2</b>	<b>0,0</b>	<b>0,0</b>	<b>+ 3,8</b>	<b>+ 8,7</b>	<b>+ 0,7</b>	<b>- 1,3</b>	<b>+ 7,1</b>	<b>+ 28,5</b>	<b>+ 3,6</b>	<b>—</b>	<b>+ 52,3</b>	
<b>Total des créances</b> .....	<b>+741,1</b>	<b>- 2,9</b>	<b>+33,5</b>	<b>+17,4</b>	<b>+64,4</b>	<b>+ 461,5</b>	<b>+ 566,4</b>	<b>- 22,2</b>	<b>+ 230,2</b>	<b>+194,6</b>	<b>+ 49,0</b>	<b>+ 89,2</b>	<b>+ 2.422,2</b>	

<sup>1</sup> Organismes d'assurance-vie et accidents du travail, fonds de pension.

<sup>2</sup> Dans la balance des paiements, ce mouvement n'est pas enregistré dans les opérations en capital.

<sup>3</sup> Y compris l'encaisse-or de la B.N.B.

<sup>4</sup> Cf. rubrique 4.2311 du tableau IX-1.

XII - 3a. — ENCOURS DES CREANCES ET DES DETTES AU 31 DECEMBRE 1984

Totaux sectoriels

(milliards de francs)

Créances par secteur	Entreprises privées et particuliers	Organismes publics d'exploitation	Etat (Trésor)	Secteur public non compris ailleurs	Sécurité sociale	Total des secteurs nationaux non financiers	Etranger	Organismes principalement monétaires	Fonds des Rentes	Banques d'épargne, sociétés hypothécaires et de capitalisation	Intermédiaires financiers publics de crédit	Autres institutions <sup>1</sup>	Total des intermédiaires financiers	Secteurs indéterminés et ajustements	Total des dettes
	(1)	(2)	(3)	(4)	(5)	(6) = (1) à (5)	(7)	(8)	(9)	(10)	(11)	(12)	(13) = (8) à (12)	(14)	(15) = (6) + (7) + (13) + (14)
1. Entreprises privées et particuliers	51,2	10,2	125,3	0,0	263,4	450,1	8,5	1.085,8	—	677,8	808,9	250,8	2.823,3	0,2	3.282,1
2. Organismes publics d'exploitation	73,2	1,8	16,2	1,9	2,5	95,6	92,8	74,8	1,9	42,5	133,9	20,0	273,1	36,8	498,3
3. Etat (Trésor)	637,2	34,9	—	18,7	40,6	731,4	839,3	1.401,2	239,3	604,4	362,2	179,5	2.786,6	68,2	4.425,5
4. Secteur public non compris ailleurs	42,8	14,3	28,9	0,4	0,8	87,2	26,7	178,8	1,5	116,5	525,1	14,2	836,1	4,1	954,1
5. Sécurité sociale	193,5	0,6	14,7	0,0	0,2	209,0	19,6	19,3	0,0	23,6	8,5	12,1	63,5	54,3	346,4
6. Total des secteurs nationaux non financiers	997,9	61,8	185,1	21,0	307,5	1.573,3	986,9	2.759,9	242,7	1.464,8	1.838,6	476,6	6.782,6	163,6	9.506,4
7. Etranger	28,0	15,7	158,3	0,1	2,4	204,5	2,7	4.842,8	0,0	112,1	37,4	10,5	5.002,8	2,6	5.212,6
8. Organismes principalement monétaires	2.281,8	11,8	2,5	30,1	12,8	2.339,0	5.455,1	466,6	0,0	57,0	22,3	7,6	553,5	546,2	8.893,8
9. Fonds des Rentes	—	—	2,8	0,0	—	2,8	8,6	221,7	—	17,2	0,0	—	238,9	1,0	251,3
10. Banques d'épargne, sociétés hypothécaires et de capitalisation	1.594,4	1,7	1,5	24,9	19,8	1.642,3	65,5	65,3	0,0	4,0	3,8	36,8	109,9	62,2	1.879,9
11. Intermédiaires financiers publics de crédit	1.089,1	12,1	96,8	37,3	14,0	1.249,3	174,0	180,7	3,2	156,9	82,0	60,7	483,5	164,6	2.071,4
12. Autres institutions <sup>1</sup>	694,7	0,0	0,1	0,0	0,2	695,0	0,0	0,0	0,0	1,6	0,0	0,0	1,6	3,8	700,4
13. Total des intermédiaires financiers	5.660,0	25,6	103,7	92,3	46,8	5.928,4	5.703,2	934,3	3,2	236,7	108,1	105,1	1.387,4	777,8	13.796,8
14. Secteurs indéterminés et ajustements	0,0	21,3	0,0	0,0	11,3	32,6	0,0	435,9	5,5	84,8	94,9	32,9	654,0	—	686,6
15. Total des créances	6.685,9	124,4	447,1	113,4	368,0	7.738,8	6.692,8	8.972,9	251,4	1.898,4	2.079,0	625,1	13.826,8	944,0	29.202,4
Solde des créances et des dettes...	3.403,8	-373,9	-3.978,4	-840,7	21,6	-1.767,6	1.480,2	79,1	0,1	18,5	7,6	-75,3	30,0	257,4	—

<sup>1</sup> Organismes d'assurance-vie et accidents du travail, fonds de pension.

XII - 3b. — ENCOURS DES CREANCES ET DES DETTES AU 31 DECEMBRE 1985

Totaux sectoriels

(milliards de francs)

Créances par secteur	Entreprises privées et particuliers	Organismes publics d'exploitation	Etat (Trésor)	Secteur public non compris ailleurs	Sécurité sociale	Total des secteurs nationaux non financiers	Etranger	Organismes principalement monétaires	Fonds des Rentes	Banques d'épargne, sociétés hypothécaires et de capitalisation	Inter-médiaires financiers publics de crédit	Autres institutions <sup>1</sup>	Total des inter-médiaires financiers	Secteurs indéterminés et ajustements	Total des dettes
Dettes par secteur	(1)	(2)	(3)	(4)	(5)	(6) = (1) à (5)	(7)	(8)	(9)	(10)	(11)	(12)	(13) = (8) à (12)	(14)	(15) = (6) + (7) + (13) + (14)
1. Entreprises privées et particuliers	39,2	13,4	14,9	0,0	284,0	351,5	10,6	1.149,2	—	699,9	739,2	261,9	2.850,2	4,7	3.217,0
2. Organismes publics d'exploitation	74,2	0,9	20,9	2,7	2,6	101,3	88,8	69,4	1,5	39,4	132,5	17,7	260,5	36,3	486,9
3. Etat (Trésor)	685,5	30,9	—	15,9	60,9	793,2	891,9	1.626,3	220,2	738,8	548,9	209,8	3.344,0	54,1	5.083,2
4. Secteur public non compris ailleurs	51,4	14,0	34,1	0,4	0,8	100,7	20,2	170,6	1,3	147,5	558,6	16,8	894,8	7,4	1.023,1
5. Sécurité sociale	214,7	0,7	17,7	0,0	1,3	234,4	20,0	18,9	0,0	24,2	14,9	8,6	66,6	56,9	377,9
6. Total des secteurs nationaux non financiers	1.065,0	59,9	87,6	19,0	349,6	1.581,1	1.031,5	3.034,4	223,0	1.649,8	1.994,1	514,8	7.416,1	159,4	10.188,1
7. Etranger	53,9	15,5	157,9	0,1	3,1	230,5	1,8	4.970,8	0,0	162,6	34,3	12,7	5.180,4	1,1	5.413,8
8. Organismes principalement monétaires	2.460,5	12,0	2,6	34,7	13,0	2.522,8	5.693,9	545,6	0,0	59,3	21,0	5,0	630,9	549,2	9.396,8
9. Fonds des Rentes	—	—	2,8	0,0	—	2,8	11,5	199,3	—	14,1	0,1	—	213,5	1,3	229,1
10. Banques d'épargne, sociétés hypothécaires et de capitalisation	1.728,6	0,9	1,5	25,9	29,6	1.786,5	95,6	89,9	0,0	5,8	5,8	46,5	148,0	73,2	2.103,3
11. Intermédiaires financiers publics de crédit	1.200,7	10,7	131,7	51,1	21,8	1.416,0	168,6	199,6	2,0	144,4	94,9	58,6	499,5	162,7	2.246,8
12. Autres institutions <sup>1</sup>	754,6	0,0	0,0	0,0	0,2	754,8	0,0	0,0	0,0	0,7	0,0	0,0	0,7	3,0	758,5
13. Total des intermédiaires financiers	6.144,4	23,6	138,6	111,7	64,6	6.482,9	5.969,6	1.034,4	2,0	224,3	121,8	110,1	1.492,6	789,4	14.734,5
14. Secteurs indéterminés et ajustements	0,0	22,5	0,0	0,0	15,1	37,6	0,0	458,2	4,2	91,9	123,4	36,5	714,2	—	751,8
15. Total des créances	7.263,3	121,5	384,1	130,8	432,4	8.332,1	7.002,9	9.497,8	229,2	2.128,6	2.273,6	674,1	14.803,3	949,9	31.088,2
Solde des créances et des dettes	4.046,3	-365,4	-4.699,1	-892,3	54,5	-1.856,0	1.589,1	101,0	0,1	25,3	26,8	-84,4	68,8	198,1	—

<sup>1</sup> Organismes d'assurance-vie et accidents de travail, fonds de pension.

## XII - 4. — MOUVEMENTS DES CREANCES ET DES DETTES EN 1985

Totaux sectoriels

(milliards de francs)

Créances par secteur Dettes par secteur	Entreprises privées et particuliers	Organismes publics d'exploit- ation	Etat (Trésor)	Secteur public non compris ailleurs	Sécurité sociale	Total des secteurs nationaux non financiers	Etranger	Organismes princi- palement monétaires	Fonds des Rentes	Banques d'épargne, sociétés hypothé- caires et de capita- lisation	Inter- médiaires financiers publics de crédit	Autres institutions <sup>1</sup>	Total des inter- médiaires financiers	Secteurs indéter- minés et ajustements	Total des dettes
	(1)	(2)	(3)	(4)	(5)	(6) = (1) à (5)	(7)	(8)	(9)	(10)	(11)	(12)	(13) = (8) à (12)	(14)	(15) = (6) + (7) + (13) + (14)
1. Entreprises privées et particuliers	- 12,0	+ 3,2	+ 0,4	0,0	+ 20,6	+ 12,2	+ 66,6	+ 96,6	—	+ 28,8	+ 46,2	+ 11,1	+ 182,7	+ 4,5	+ 266,0
2. Organismes publics d'exploitation	+ 1,0	- 0,9	+ 4,7	+ 0,8	+ 0,1	+ 5,7	- 4,0	- 5,4	- 0,4	- 3,1	- 1,4	- 2,3	- 12,6	- 0,5	- 11,4
3. Etat (Trésor)	+ 48,3	- 4,0	—	- 2,8	+ 20,3	+ 61,8	+ 90,3	+ 217,0	- 19,1	+ 123,6	+ 91,0	+ 30,3	+ 442,8	- 14,1	+ 580,8
4. Secteur public non compris ailleurs	+ 8,6	- 0,3	- 0,4	0,0	0,0	+ 7,9	- 6,5	+ 16,5	- 0,2	+ 35,1	+ 13,3	+ 2,6	+ 67,3	+ 3,3	+ 72,0
5. Sécurité sociale	+ 21,2	+ 0,1	+ 3,0	0,0	+ 1,1	+ 25,4	+ 0,4	- 0,4	0,0	+ 0,6	+ 6,4	- 3,5	+ 3,1	+ 2,6	+ 31,5
6. Total des secteurs nationaux non financiers	+ 67,1	- 1,9	+ 7,7	- 2,0	+ 42,1	+ 113,0	+ 146,8	+ 324,3	- 19,7	+ 185,0	+ 155,5	+ 38,2	+ 683,3	- 4,2	+ 938,9
7. Etranger	+ 177,8	- 0,2	- 9,1	0,0	+ 0,7	+ 169,2	- 0,9	+ 141,3	0,0	+ 50,5	- 3,1	+ 2,2	+ 190,9	+ 92,8	+ 452,0
8. Organismes principalement monétaires	+ 190,5	+ 0,2	+ 0,1	+ 4,6	+ 0,2	+ 195,6	+ 279,3	+ 79,0	0,0	+ 2,3	- 1,3	- 2,6	+ 77,4	- 8,0	+ 544,3
9. Fonds des Rentes	—	—	0,0	0,0	—	0,0	+ 2,9	- 22,4	—	- 3,1	+ 0,1	—	- 25,4	+ 0,3	- 22,2
10. Banques d'épargne, sociétés hypothécaires et de capitalisation	+ 134,2	- 0,8	0,0	+ 1,0	+ 9,8	+ 144,2	+ 30,1	+ 24,6	0,0	+ 1,8	+ 2,0	+ 9,7	+ 38,1	+ 11,0	+ 223,4
11. Intermédiaires financiers publics de crédit	+ 111,6	- 1,4	+ 34,9	+ 13,8	+ 7,8	+ 166,7	- 5,4	+ 18,9	- 1,2	- 12,5	+ 12,9	- 2,1	+ 16,0	- 1,9	+ 175,4
12. Autres institutions <sup>1</sup>	+ 59,9	0,0	- 0,1	0,0	0,0	+ 59,8	0,0	0,0	0,0	- 0,9	0,0	0,0	- 0,9	- 0,8	+ 58,1
13. Total des intermédiaires financiers	+ 496,2	- 2,0	+ 34,9	+ 19,4	+ 17,8	+ 566,3	+ 306,9	+ 100,1	- 1,2	- 12,4	+ 13,7	+ 5,0	+ 105,2	+ 0,6	+ 979,0
14. Secteurs indéterminés et ajustements	0,0	+ 1,2	0,0	0,0	+ 3,8	+ 5,0	+ 8,7	+ 0,7	- 1,3	+ 7,1	+ 28,5	+ 3,6	+ 38,6	—	+ 52,3
15. Total des créances	+ 741,1	- 2,9	+ 33,5	+ 17,4	+ 64,4	+ 853,5	+ 461,5	+ 566,4	- 22,2	+ 230,2	+ 194,6	+ 49,0	+ 1.018,0	+ 89,2	+ 2.422,2
Solde des créances et des dettes ..	+ 475,1	+ 8,5	- 547,3	- 54,6	+ 32,9	- 85,4	+ 9,5	+ 22,1	0,0	+ 6,8	+ 19,2	- 9,1	+ 39,0	+ 36,9	—

<sup>1</sup> Organismes d'assurance-vie et accidents du travail, fonds de pension.

Références bibliographiques : *Statistiques économiques belges 1960-1970 et 1970-1980 — Bulletin de la Banque Nationale de Belgique*, LIX<sup>e</sup> année, tome I, février 1984, LX<sup>e</sup> année, tome I, février 1985, LX<sup>e</sup> année, tome II, octobre 1985, LXI<sup>e</sup> année, tome II, décembre 1986. — *Statistiques financières de l'OCDE*.



### XIII. — ORGANISMES PRINCIPALEMENT MONETAIRES

#### 1. — BILANS INTEGRES DES ORGANISMES PRINCIPALEMENT MONETAIRES

(milliards de francs)

Fin de période	Stock monétaire <sup>1</sup>	Autres engagements envers les entreprises et particuliers <sup>2</sup>			Total  (5) = (1) à (4) + (6) à (9) + (11) à (15)	Avoirs extérieurs nets	Créances sur les pouvoirs publics		Créances sur les entreprises <sup>5</sup> et particuliers			Créances sur des intermédiaires financiers autres que principalement monétaires <sup>8</sup>			Divers <sup>11</sup>
		En francs belges		En monnaies étrangères (dépôts à un an au plus)			Etat <sup>3</sup>	Autres pouvoirs publics <sup>4</sup>	Crédits d'escompte, d'avances et d'acceptation		Obligations <sup>7</sup>	Fonds des rentes		Autres intermédiaires financiers <sup>10</sup>	
		A un an au plus (dépôts)	A plus d'un an (dépôts, bons de caisse et obligations)						Financés par les organismes principalement monétaires	Pour mémoire : accordés à leur origine par les organismes principalement monétaires <sup>6</sup>		Avances de la B.N.B. pour le financement de certificats de trésorerie	Autres <sup>9</sup>		
1978 .....	784,9	594,3	154,6	29,8	1.563,6	75,8	532,8	111,6	736,2	742,1	61,6	16,0	14,8	94,1	- 79,3
1979 .....	804,7	657,1	180,3	37,7	1.679,8	- 33,5	595,6	139,3	877,8	884,7	58,2	52,5	24,6	92,8	- 127,5
1980 .....	806,7	691,2	226,3	54,1	1.778,3	- 51,9	721,3	141,4	948,3	959,1	62,9	77,1	12,3	93,5	- 226,6
1981 .....	824,9	725,3	268,1	103,8	1.922,1	- 231,0	843,9	138,8	1.023,3	1.031,3	56,1	149,5	7,7	158,5	- 224,7
1982 .....	856,7	789,0	325,7	125,8	2.097,2	- 354,2	1.027,5	146,4	1.052,4	1.055,5	51,8	181,1	10,0	177,9	- 195,7
1983 .....	931,0	855,1	388,4	128,7	2.303,2	- 507,7	1.302,8	149,9	1.098,0	1.102,2	58,3	188,4	16,2	197,5	- 200,2
1984 .....	934,2	929,9	425,9	137,8	2.427,8	- 612,3	1.401,3	203,7	1.124,5	1.132,9	57,6	200,6	21,1	204,4	- 173,1
1985 Juin .....	1.009,5	951,0	463,4	133,1	2.557,0	- 671,0	1.615,6	190,9	1.146,7	1.154,5	52,7	169,8	12,5	224,5	- 184,7
Septembre .....	939,6	972,5	467,7	129,2	2.509,0	- 656,9	1.620,9	177,2	1.112,3	1.122,6	49,8	188,0	13,9	241,4	- 237,6
Décembre .....	964,7	1.016,8	481,6	123,6	2.586,7	- 723,1	1.620,5	182,6	1.185,9	1.195,1	49,3	182,2	17,2	242,9	- 170,8
1986 Mars .....	976,0	1.050,4	495,3	138,9	2.660,6	- 727,2	1.710,2	189,8	1.200,0	1.210,0	50,1	168,5	11,2	228,7	- 170,7
Juin .....	1.057,0	1.038,2	493,5	120,1	2.708,8	- 806,1	1.765,0	184,5	1.240,3	1.249,3	48,2	175,6	20,3	280,4	- 199,4
Septembre .....	1.001,7	1.089,3	489,0	128,4	2.708,4	- 843,7	1.767,4	188,1	1.226,4	1.233,7	49,9	191,4	15,9	276,4	- 163,4
Décembre .....	1.040,5	1.167,3	489,6	113,3	2.810,7	- 814,3	1.756,6	195,7	1.292,4	1.298,5	49,4	209,4	18,8	286,6	- 183,9
1987 Mars .....	* 1.042,9	1.213,8	492,0	119,5	* 2.868,2	- 863,5	* 1.901,1	* 194,2	1.323,9	1.333,4	* 45,6	184,4	27,6	* 304,8	* - 249,9
Juin .....	* 1.134,5	1.214,0	* 498,0	127,3	* 2.973,8	- 890,7	* 1.930,0	* 206,4	1.418,1	1.424,6	* 44,6	136,3	29,1	* 321,0	* - 221,0
Septembre .....	* 1.085,7	1.251,5	* 505,2	124,4	* 2.966,8	- 832,3	* 1.911,8	* 228,4	1.388,6	1.393,7	* 42,7	102,0	27,1	* 359,8	* - 261,3

<sup>1</sup> Voir tableau XIII-4a, colonne (10).

<sup>2</sup> Y compris les « autres engagements » sous forme de dépôts, bons de caisse et obligations et les « passifs subordonnés » sous forme d'obligations et d'emprunts envers les intermédiaires financiers autres que principalement monétaires.

<sup>3</sup> Y compris la dette indirecte de l'Etat.

<sup>4</sup> Y compris les organismes de sécurité sociale et sous déduction des engagements non monétaires envers les autres pouvoirs publics.

<sup>5</sup> Entreprises privées qui ne sont pas des intermédiaires financiers, organismes publics d'exploitation, organismes d'assurance-vie et accidents du travail, et fonds de pension.

<sup>6</sup> Voir tableau XIII-9, colonne (4).

<sup>7</sup> Y compris les certificats à un an au plus émis par les organismes publics d'exploitation.

<sup>8</sup> Sous déduction des engagements envers des intermédiaires financiers autres que principalement monétaires sous une forme autre que des dépôts ou des bons de caisse et obligations et les « passifs subordonnés » sous forme d'obligations et d'emprunts.

<sup>9</sup> Sous déduction du solde créditeur du Fonds des Rentes à la B.N.B.

<sup>10</sup> Banques d'épargne, sociétés hypothécaires et de capitalisation et intermédiaires financiers publics de crédit.

<sup>11</sup> Principalement le solde des actifs et passifs non rangés ailleurs du Fonds Monétaire, le solde des créances et engagements non rangés ailleurs sur et envers des nationaux, les comptes pour balance, les écarts entre les immobilisations et participations d'une part et les fonds propres de l'autre et la contrepartie de l'allocation cumulative nette à la Belgique de droits de tirage spéciaux sur le F.M.I.

N.B. — Pour la méthode d'élaboration : voir *Bulletin d'Information et de Documentation*, XXIV<sup>e</sup> année, tome II, n° 6, décembre 1949 ; XXX<sup>e</sup> année, tome II, n° 5, novembre 1955 ; XXXIII<sup>e</sup> année, tome II, n° 5, novembre 1958 ; XLII<sup>e</sup> année, tome I, n° 1, janvier 1967, tome II, n° 3, septembre 1967 et *Bulletin de la Banque Nationale de Belgique*, LII<sup>e</sup> année, tome I, n° 1, janvier 1976 ; LII<sup>e</sup> année, tome I, n° 1, janvier 1977.

— Pour le détail du « Stock monétaire », voir les tableaux XIII-4a. et XIII-4b.

— Pour le détail des « Avoirs extérieurs nets », voir les tableaux XIII-5a et XIII-5b.

XIII - 2. — BILANS DE LA BANQUE NATIONALE DE BELGIQUE,  
DES ORGANISMES PUBLICS MONETAIRES ET DES BANQUES DE DEPOTS

a) Banque Nationale de Belgique — Actif — Chiffres annuels et trimestriels

(milliards de francs)

	31-12-80	31-12-81	31-12-82	31-12-83	31-12-84	31-3-85	30-9-85	31-12-85	31-3-86	30-6-86	30-9-86	31-12-86	31-3-87	30-6-87	30-9-87
<b>A. Créances sur l'étranger :</b>															
1. Or .....	58,2	58,2	58,2	58,2	58,2	58,2	58,2	58,2	58,2	58,2	58,2	58,2	58,1	57,7	57,6
2. F.M.I. : — Participation .....	18,1	15,3	14,6	23,7	25,0	23,9	23,0	22,8	22,5	22,3	22,1	22,4	20,9	20,4	19,4
— Prêts .....	0,0	0,0	0,0	0,0	0,0	0,0	0,0	0,0	0,0	0,0	0,0	0,0	0,0	0,0	0,0
— Droits de tirage spéciaux .....	24,2	30,6	32,7	19,4	22,1	22,3	17,7	16,0	14,8	14,7	10,7	13,6	13,7	12,5	9,5
— Autres .....	5,7	4,5	2,3	2,4	0,8	1,8	2,6	2,5	6,0	6,0	6,0	5,9	5,9	5,4	4,4
3. Ecus .....	110,7	33,6	73,0	139,2	165,4	184,1	175,7	157,9	145,4	143,4	134,8	138,9	136,5	139,1	145,7
4. Accords internationaux .....	0,8	1,0	1,1	1,3	1,6	1,7	1,7	1,4	2,6	2,5	2,7	2,4	2,7	2,4	2,8
5. F.E.C.O.M. ....	0,0	0,0	0,0	0,0	0,0	0,0	0,0	0,0	0,0	0,0	0,0	0,0	0,0	0,0	0,0
6. C.E.E. : concours financier à moyen terme .....	—	—	—	—	—	—	—	—	—	—	—	—	—	—	—
7. Obligations .....	0,0	0,0	0,0	0,0	0,0	0,0	0,0	0,0	0,0	0,0	0,0	0,0	0,0	0,0	0,0
8. Acceptations en francs belges représent. d'exportation .....	6,9	31,1	31,6	29,6	10,7	11,2	9,3	15,5	8,2	8,5	2,6	2,0	0,5	7,6	0,5
9. Autres : a) en monnaies étrangères .....	114,8	112,0	49,4	47,5	40,0	30,5	24,0	29,4	30,1	58,9	35,7	34,7	45,5	108,4	136,0
b) en francs belges .....	0,0	0,0	0,0	0,0	0,0	0,0	0,0	0,0	0,0	0,0	0,0	0,0	0,0	0,0	0,0
<b>Total des créances sur l'étranger .....</b>	<b>339,4</b>	<b>286,3</b>	<b>262,9</b>	<b>321,3</b>	<b>323,8</b>	<b>333,7</b>	<b>312,2</b>	<b>303,7</b>	<b>287,8</b>	<b>314,5</b>	<b>272,8</b>	<b>278,1</b>	<b>283,8</b>	<b>353,5</b>	<b>375,9</b>
<b>B. Créances sur les organismes nationaux principalement monétaires :</b>															
1. Pièces et billets .....	0,6	0,7	0,9	0,9	0,7	0,8	1,5	1,0	1,1	1,0	1,2	1,0	1,4	1,3	1,6
2. Autres : a) sur la B.N.B. : — réserve monétaire .....	—	—	—	—	—	—	—	—	—	—	—	—	—	—	—
— autres .....	—	—	—	—	—	—	—	—	—	—	—	—	—	—	—
b) sur les organismes publics .....	4,3	4,4	4,4	4,6	4,4	3,4	4,1	4,4	4,1	3,5	3,7	4,4	4,3	3,9	3,8
c) sur les banques de dépôts .....	0,0	0,5	0,0	0,0	2,2	0,1	0,0	0,7	1,8	0,0	0,0	0,0	0,0	0,0	0,0
<b>C. Créances sur les autres secteurs nationaux :</b>															
1. Sur l'Etat <sup>1</sup> :															
a) à un an au plus .....	37,0	37,0	37,0	37,0	37,0	37,0	37,0	37,0	37,0	37,0	37,0	37,0	37,0	37,0	37,0
b) à plus d'un an : — obligations accessibles à tout placeur .....	5,5	6,3	8,0	9,7	10,8	12,3	12,4	12,4	14,3	14,3	14,3	14,3	17,4	17,4	17,4
— autres .....	37,5	37,5	37,5	37,5	37,5	37,5	37,5	37,5	37,5	37,5	37,5	37,5	37,5	37,4	37,4
2. Sur les autres pouvoirs publics <sup>2</sup> :															
a) à un an au plus .....	—	—	—	—	—	—	—	—	—	—	—	—	—	—	—
b) à plus d'un an : — obligations accessibles à tout placeur .....	1,2	1,3	0,9	0,6	0,7	0,7	0,7	0,7	0,8	0,8	0,8	0,8	0,8	0,8	0,8
— autres .....	—	—	—	—	—	—	—	—	—	—	—	—	—	—	—
3. Sur les entreprises <sup>3</sup> et particuliers :															
a) acceptations bancaires .....	5,7	13,2	10,5	7,3	0,0	0,0	0,0	1,7	0,0	0,0	0,0	0,0	0,0	0,0	0,0
b) effets commerciaux .....	34,4	41,2	42,3	46,2	0,0	0,0	0,0	7,8	0,2	0,0	0,0	0,0	0,0	0,0	0,0
c) avances .....	0,5	0,1	0,4	0,4	0,1	0,1	0,0	0,0	0,0	0,0	0,0	0,0	0,0	0,0	0,4
d) autres créances à un an au plus .....	—	—	—	—	—	—	—	—	—	—	—	—	—	—	—
e) autres créances à plus d'un an : — obligations accessibles à tout placeur .....	0,4	0,4	0,2	0,2	0,2	0,2	0,0	0,0	0,0	0,0	0,0	0,0	0,0	0,0	0,0
— autres .....	—	—	—	—	—	—	—	—	—	—	—	—	—	—	—
4. Sur le Fonds des Rentes : à un an au plus :															
a) avances de la B.N.B. pour le financement de certificats de trésorerie .....	77,1	149,5	181,1	188,4	200,6	165,1	188,0	182,2	168,5	175,6	191,4	209,4	184,4	136,3	102,0
b) autres .....	9,9	0,0	0,0	13,6	0,0	0,0	0,0	0,0	0,0	5,9	1,3	0,0	0,0	0,0	0,0
5. Sur les autres intermédiaires financiers <sup>4</sup> :															
a) à un an au plus : — bons de caisse accessibles à tout placeur .....	—	—	—	—	—	—	—	—	—	—	—	—	—	—	—
— autres .....	0,0	0,0	0,1	0,1	0,0	0,0	0,0	0,0	2,8	0,0	0,0	0,0	0,0	0,0	0,0
b) à plus d'un an : — bons de caisse et oblig. accessibl. à tout placeur .....	0,2	0,2	0,3	0,3	0,3	0,3	0,3	0,3	0,3	0,3	0,3	0,3	0,3	0,3	0,3
— autres .....	—	—	—	—	—	—	—	—	—	—	—	—	—	—	—
<b>D. Autres .....</b>	<b>83,5</b>	<b>63,1</b>	<b>76,5</b>	<b>63,0</b>	<b>80,1</b>	<b>68,3</b>	<b>78,4</b>	<b>64,5</b>	<b>85,9</b>	<b>71,0</b>	<b>54,1</b>	<b>41,7</b>	<b>43,4</b>	<b>56,7</b>	<b>72,3</b>
<b>TOTAL DE L'ACTIF ...</b>	<b>637,2</b>	<b>641,7</b>	<b>663,0</b>	<b>731,1</b>	<b>698,4</b>	<b>659,5</b>	<b>672,1</b>	<b>653,9</b>	<b>642,1</b>	<b>661,4</b>	<b>614,4</b>	<b>624,5</b>	<b>610,3</b>	<b>644,6</b>	<b>648,9</b>

<sup>1</sup> Y compris la dette indirecte de l'Etat.

<sup>2</sup> Y compris les organismes de sécurité sociale.

<sup>3</sup> Entreprises privées qui ne sont pas des intermédiaires financiers, organismes publics d'exploitation, organismes d'assurance-vie et accidents du travail, et fonds de pension.

<sup>4</sup> Banques d'épargne, sociétés hypothécaires et de capitalisation, intermédiaires financiers publics de crédit.

## a) Banque Nationale de Belgique — Passif — Chiffres annuels et trimestriels

(milliards de francs)

	31-12-80	31-12-81	31-12-82	31-12-83	31-12-84	31-3-85	30-9-85	31-12-85	31-3-86	30-6-86	30-9-86	31-12-86	31-3-87	30-6-87	30-9-87
<b>A. Engagements envers l'étranger :</b>															
1. Envers le F.M.I. ....	0,1	0,1	0,2	0,3	0,3	0,3	0,3	0,3	0,3	0,3	0,3	0,3	0,3	0,3	0,3
2. Envers le F.E.C.O.M. ....	0,0	2,8	18,1	48,2	—	—	—	—	—	—	—	—	—	—	—
3. Autres :															
a) en monnaies étrangères ....	0,0	0,0	0,0	0,0	0,0	0,0	0,0	0,0	0,0	0,0	0,0	0,0	0,0	0,0	0,0
b) en francs belges <sup>1</sup> ....	7,0	9,3	6,5	6,6	6,2	5,2	5,9	6,7	5,4	4,8	4,9	5,8	6,2	6,4	5,0
c) réserve monétaire : Grand-Duché de Luxembourg	—	—	—	—	—	—	—	—	—	—	—	—	—	—	—
Total des engagements envers l'étranger .....	7,1	12,2	24,8	55,1	6,5	5,5	6,2	7,0	5,7	5,1	5,2	6,1	6,5	6,7	5,3
<b>B. Engagements envers les organismes nationaux principalement monétaires :</b>															
1. Pièces et billets <sup>2</sup> .....	11,9	12,1	12,7	12,6	16,3	12,1	14,0	14,8	12,8	15,1	12,8	14,6	12,7	14,1	12,7
2. Autres :															
a) envers la B.N.B. ....	—	—	—	—	—	—	—	—	—	—	—	—	—	—	—
b) envers les organismes publics .....	0,0	0,0	0,0	0,0	0,0	0,0	0,0	0,0	0,0	0,0	0,0	0,0	0,0	0,0	0,0
c) envers les banques de dépôts :															
— réserve monétaire .....	—	—	—	—	—	—	—	—	—	—	—	—	—	—	—
— bons de caisse et obligations .....	—	—	—	—	—	—	—	—	—	—	—	—	—	—	—
— autres .....	0,4	0,4	0,4	0,3	0,5	0,1	0,0	0,4	0,1	0,1	0,0	0,2	0,1	0,0	0,0
<b>C. Engagements envers les autres secteurs nationaux :</b>															
1. Stock monétaire :															
a) encaisses monétaires détenues par les entreprises <sup>3</sup> et particuliers :															
— monnaie fiduciaire <sup>4</sup> .....	364,2	370,1	369,5	383,3	381,9	373,0	375,8	379,9	375,1	402,1	387,8	400,5	388,4	414,4	401,6
— monnaie scripturale <sup>5</sup> .....	0,4	0,9	0,4	0,2	0,4	0,2	0,2	0,2	0,3	0,3	0,2	0,2	0,4	0,3	0,4
b) monnaie scripturale détenue par les pouvoirs publics .....	0,0	0,0	0,6	0,8	0,7	0,8	0,7	0,8	0,0	0,2	0,2	0,1	0,1	0,5	0,7
2. Autres engagements envers les entreprises et particuliers :															
a) en francs belges :															
— à un an au plus :															
— dépôts en carnets ou livrets ordinaires ....	—	—	—	—	—	—	—	—	—	—	—	—	—	—	—
— autres dépôts .....	—	—	—	—	—	—	—	—	—	—	—	—	—	—	—
— à plus d'un an :															
— dépôts .....	—	—	—	—	—	—	—	—	—	—	—	—	—	—	—
— bons de caisse et obligations .....	—	—	—	—	—	—	—	—	—	—	—	—	—	—	—
b) en monnaies étrangères : dépôts à un an au plus	—	—	—	—	—	—	—	—	—	—	—	—	—	—	—
3. Autres engagements :															
a) envers le Trésor .....	0,0	0,0	0,0	0,0	0,0	0,0	0,0	0,0	0,0	0,0	0,0	0,0	0,0	0,0	0,0
b) envers les autres pouvoirs publics : à un an au plus (dépôts à terme) .....	—	—	—	—	—	—	—	—	—	—	—	—	—	—	—
c) envers les intermédiaires financiers :															
— le Fonds des Rentes .....	0,0	0,0	0,0	0,0	0,0	0,0	0,0	0,0	0,0	0,0	0,0	0,0	0,0	0,0	0,0
— organismes d'assurance-vie et accidents du travail, fonds de pension : réserve monét. ....	—	—	—	—	—	—	—	—	—	—	—	—	—	—	—
— les autres intermédiaires financiers :															
— réserve monétaire .....	—	—	—	—	—	—	—	—	—	—	—	—	—	—	—
— autres .....	—	—	—	—	—	—	—	—	—	—	—	—	—	—	—
<b>D. Autres .....</b>	<b>253,2</b>	<b>246,0</b>	<b>254,6</b>	<b>278,8</b>	<b>292,1</b>	<b>267,8</b>	<b>275,2</b>	<b>250,8</b>	<b>248,1</b>	<b>238,5</b>	<b>208,2</b>	<b>202,8</b>	<b>202,1</b>	<b>208,6</b>	<b>228,2</b>
<b>TOTAL DU PASSIF ...</b>	<b>637,2</b>	<b>641,7</b>	<b>663,0</b>	<b>731,1</b>	<b>698,4</b>	<b>659,5</b>	<b>672,1</b>	<b>653,9</b>	<b>642,1</b>	<b>661,4</b>	<b>614,4</b>	<b>624,5</b>	<b>610,3</b>	<b>644,6</b>	<b>648,9</b>

<sup>1</sup> Y compris les engagements en francs belges envers les organismes internationaux autres que le F.M.I.<sup>2</sup> Y compris les pièces et billets du Trésor détenus par les organismes principalement monétaires autres que la B.N.B.<sup>3</sup> Entreprises privées autres que principalement monétaires, intermédiaires financiers publics qui ne sont pas des organismes principalement monétaires, et organismes publics d'exploitation.<sup>4</sup> Les chiffres sont sous-évalués à concurrence du montant des pièces et billets du Trésor détenus par les organismes principalement monétaires autres que la B.N.B.<sup>5</sup> A l'exclusion du solde créditeur du Fonds des Rentes à la B.N.B., lequel est repris sous C. 3. c).

## a) Banque Nationale de Belgique — Actif — Chiffres mensuels

(milliards de francs)

	30-11-86	31-12-86	31-1-87	28-2-87	31-3-87	30-4-87	31-5-87	30-6-87	31-7-87	31-8-87	30-9-87	31-10-87	30-11-87
<b>A. Créances sur l'étranger :</b>													
1. Or .....	58,2	58,2	58,2	58,2	58,1	57,7	57,7	57,7	57,5	57,7	57,6	57,6	57,5
2. F.M.I. : — Participation .....	22,2	22,4	22,4	21,1	20,9	21,1	20,0	20,4	20,4	19,7	19,4	19,1	19,1
— Prêts .....	0,0	0,0	0,0	0,0	0,0	0,0	0,0	0,0	0,0	0,0	0,0	0,0	0,0
— Droits de tirage spéciaux .....	13,6	13,6	12,6	12,6	13,7	13,6	12,6	12,5	10,6	9,6	9,5	10,8	22,9
— Autres .....	5,9	5,9	5,9	5,9	5,9	5,7	5,7	5,4	5,4	5,4	4,4	4,4	4,4
3. Ecus .....	138,9	138,9	136,5	136,5	136,5	139,1	139,1	139,1	143,8	143,8	145,7	152,9	152,9
4. Accords internationaux .....	2,7	2,4	2,4	2,7	2,7	2,7	2,8	2,4	2,9	2,9	2,8	2,8	2,7
5. F.E.C.O.M. ....	0,0	0,0	0,0	0,0	0,0	0,0	0,0	0,0	0,0	0,0	0,0	0,0	0,0
6. C.E.E. : concours financier à moyen terme .....	—	—	—	—	—	—	—	—	—	—	—	—	—
7. Obligations .....	0,0	0,0	0,0	0,0	0,0	0,0	0,0	0,0	0,0	0,0	0,0	0,0	0,0
8. Acceptations en francs belges représent. d'exportation .....	2,2	2,0	2,8	3,1	0,5	0,5	0,6	7,6	0,5	0,5	0,5	0,5	0,4
9. Autres : a) en monnaies étrangères .....	34,0	34,7	37,7	38,4	45,5	66,8	72,0	108,4	118,2	120,5	136,0	121,0	110,1
b) en francs belges .....	0,0	0,0	0,0	0,0	0,0	0,0	0,0	0,0	0,0	0,0	0,0	0,0	0,0
Total des créances sur l'étranger .....	277,7	278,1	278,5	278,5	283,8	307,2	310,5	353,5	359,5	360,1	375,9	369,1	370,0
<b>B. Créances sur les organismes nationaux principalement monétaires :</b>													
1. Pièces et billets .....	1,2	1,0	1,3	1,4	1,4	1,2	1,2	1,3	1,5	1,6	1,6	1,6	1,4
2. Autres : a) sur la B.N.B. :													
— réserve monétaire .....	—	—	—	—	—	—	—	—	—	—	—	—	—
— autres .....	—	—	—	—	—	—	—	—	—	—	—	—	—
b) sur les organismes publics .....	3,6	4,4	4,7	4,6	4,3	4,1	4,0	3,9	3,9	3,8	3,8	4,0	3,8
c) sur les banques de dépôts .....	0,0	0,0	0,0	0,0	0,0	0,0	0,0	0,0	3,1	0,0	0,0	0,0	0,0
<b>C. Créances sur les autres secteurs nationaux :</b>													
1. Sur l'Etat <sup>1</sup> :													
a) à un an au plus .....	37,0	37,0	37,0	37,0	37,0	37,0	37,0	37,0	37,0	37,0	37,0	37,0	37,0
b) à plus d'un an :													
— obligations accessibles à tout placeur .....	14,3	14,3	16,8	17,3	17,4	17,3	17,4	17,4	17,4	17,4	17,4	17,4	17,4
— autres .....	37,5	37,5	37,5	37,5	37,5	37,5	37,4	37,4	37,4	37,4	37,4	37,4	37,4
2. Sur les autres pouvoirs publics <sup>2</sup> :													
a) à un an au plus .....	—	—	—	—	—	—	—	—	—	—	—	—	—
b) à plus d'un an :													
— obligations accessibles à tout placeur .....	0,8	0,8	0,8	0,8	0,8	0,8	0,8	0,8	0,8	0,8	0,8	0,8	0,8
— autres .....	—	—	—	—	—	—	—	—	—	—	—	—	—
3. Sur les entreprises <sup>3</sup> et particuliers :													
a) acceptations bancaires .....	0,0	0,0	0,0	0,3	0,0	0,0	0,0	0,0	0,0	0,0	0,0	0,0	0,0
b) effets commerciaux .....	0,0	0,0	0,0	2,3	0,0	0,0	0,0	0,0	0,0	0,0	0,0	0,0	0,0
c) avances .....	0,0	0,0	0,0	0,0	0,0	0,0	0,0	0,0	0,0	0,0	0,4	0,0	0,0
d) autres créances à un an au plus .....	—	—	—	—	—	—	—	—	—	—	—	—	—
e) autres créances à plus d'un an :													
— obligations accessibles à tout placeur .....	0,0	0,0	0,5	0,0	0,0	0,0	0,0	0,0	0,0	0,0	0,0	0,0	0,0
— autres .....	—	—	—	—	—	—	—	—	—	—	—	—	—
4. Sur le Fonds des Rentes : à un an au plus :													
a) avances de la B.N.B. pour le financement de certificats de trésorerie .....	194,1	209,4	186,1	185,2	184,4	164,7	184,4	136,3	121,8	122,7	102,0	115,7	119,4
b) autres .....	0,0	0,0	0,0	0,0	0,0	0,0	0,0	0,0	0,0	0,0	0,0	6,8	—
5. Sur les autres intermédiaires financiers <sup>4</sup> :													
a) à un an au plus :													
— bons de caisse accessibles à tout placeur .....	—	—	—	—	—	—	—	—	—	—	—	—	—
— autres .....	0,0	0,0	0,0	0,0	0,0	0,0	0,0	0,0	0,0	0,0	0,0	0,0	0,0
b) à plus d'un an :													
— bons de caisse et oblig. accessibl. à tout placeur .....	0,3	0,3	0,3	0,3	0,3	0,3	0,3	0,3	0,3	0,3	0,3	0,3	0,2
— autres .....	—	—	—	—	—	—	—	—	—	—	—	—	—
<b>D. Autres .....</b>	46,4	41,7	41,9	40,6	43,4	47,7	54,8	56,7	51,3	52,6	72,3	62,2	55,1
<b>TOTAL DE L'ACTIF ...</b>	<b>612,9</b>	<b>624,5</b>	<b>605,4</b>	<b>605,8</b>	<b>610,3</b>	<b>617,8</b>	<b>647,8</b>	<b>644,6</b>	<b>634,0</b>	<b>633,7</b>	<b>648,9</b>	<b>652,3</b>	<b>642,5</b>

<sup>1</sup> Y compris la dette indirecte de l'Etat.<sup>2</sup> Y compris les organismes de sécurité sociale.<sup>3</sup> Entreprises privées qui ne sont pas des intermédiaires financiers, organismes publics d'exploitation, organismes d'assurance-vie et accidents du travail, et fonds de pension.<sup>4</sup> Banques d'épargne, sociétés hypothécaires et de capitalisation, intermédiaires financiers publics de crédit.

## a) Banque Nationale de Belgique — Passif — Chiffres mensuels

(milliards de francs)

	30-11-86	31-12-86	31-1-87	28-2-87	31-3-87	30-4-87	31-5-87	30-6-87	31-7-87	31-8-87	30-9-87	31-10-87	30-11-87
<b>A. Engagements envers l'étranger :</b>													
1. Envers le F.M.I. ....	0,3	0,3	0,3	0,3	0,3	0,3	0,3	0,3	0,3	0,3	0,3	0,3	0,3
2. Envers le F.E.C.O.M. ....	—	—	—	—	—	—	—	—	—	—	—	—	—
3. Autres :													
a) en monnaies étrangères .....	0,0	0,0	0,0	0,0	0,0	0,0	0,0	0,0	0,0	0,0	0,0	0,0	* 1,3
b) en francs belges <sup>1</sup> .....	4,8	5,8	7,2	5,4	6,2	5,5	5,3	6,4	4,9	5,6	5,0	6,1	3,8
c) réserve monétaire : Grand-Duché de Luxembourg ...	—	—	—	—	—	—	—	—	—	—	—	—	—
Total des engagements envers l'étranger .....	5,1	6,1	7,5	5,7	6,5	5,8	5,6	6,7	5,2	5,9	5,3	6,4	* 5,4
<b>B. Engagements envers les organismes nationaux principalement monétaires :</b>													
1. Pièces et billets <sup>2</sup> .....	12,0	14,6	11,8	12,3	12,7	12,9	14,4	14,1	13,2	13,8	12,7	* 14,1	* 14,0
2. Autres :													
a) envers la B.N.B. ....	—	—	—	—	—	—	—	—	—	—	—	—	—
b) envers les organismes publics .....	0,0	0,0	0,0	0,0	0,0	0,0	0,0	0,0	0,0	0,0	0,0	* 0,0	* 0,0
c) envers les banques de dépôts :													
— réserve monétaire .....	—	—	—	—	—	—	—	—	—	—	—	—	—
— bons de caisse et obligations .....	—	—	—	—	—	—	—	—	—	—	—	—	—
— autres .....	0,1	0,2	0,1	0,0	0,1	0,0	0,1	0,0	0,1	0,0	0,0	* 0,0	* 0,0
<b>C. Engagements envers les autres secteurs nationaux :</b>													
1. Stock monétaire :													
a) encaisses monétaires détenues par les entreprises <sup>3</sup> et particuliers :													
— monnaie fiduciaire <sup>4</sup> .....	392,2	400,5	386,4	389,8	388,4	396,9	413,9	414,4	406,4	403,8	401,6	*405,4	*403,1
— monnaie scripturale <sup>5</sup> .....	0,2	0,2	0,3	0,5	0,4	0,3	0,2	0,3	0,2	0,4	0,4	0,4	0,3
b) monnaie scripturale détenue par les pouvoirs publics .....	0,0	0,1	0,1	0,1	0,1	0,2	0,4	0,5	0,5	0,4	0,7	1,6	0,5
2. Autres engagements envers les entreprises et particuliers :													
a) en francs belges :													
— à un an au plus :													
— dépôts en carnets ou livrets ordinaires .....	—	—	—	—	—	—	—	—	—	—	—	—	—
— autres dépôts .....	—	—	—	—	—	—	—	—	—	—	—	—	—
— à plus d'un an :													
— dépôts .....	—	—	—	—	—	—	—	—	—	—	—	—	—
— bons de caisse et obligations .....	—	—	—	—	—	—	—	—	—	—	—	—	—
b) en monnaies étrangères : dépôts à un an au plus ..	—	—	—	—	—	—	—	—	—	—	—	—	—
3. Autres engagements :													
a) envers le Trésor .....	0,0	0,0	0,0	0,0	0,0	0,0	0,0	0,0	0,0	0,0	0,0	0,0	0,0
b) envers les autres pouvoirs publics : à un an au plus (dépôts à terme) .....	—	—	—	—	—	—	—	—	—	—	—	—	—
c) envers les intermédiaires financiers :													
— le Fonds des Rentes .....	0,0	0,0	0,0	0,0	0,0	0,0	0,0	0,0	0,0	0,0	0,0	0,0	0,0
— organismes d'assurance-vie et accidents du travail, fonds de pension : réserve monétaire .....	—	—	—	—	—	—	—	—	—	—	—	—	—
— les autres intermédiaires financiers :													
— réserve monétaire .....	—	—	—	—	—	—	—	—	—	—	—	—	—
— autres .....	—	—	—	—	—	—	—	—	—	—	—	—	—
<b>D. Autres .....</b>	<b>203,3</b>	<b>202,8</b>	<b>199,2</b>	<b>197,4</b>	<b>202,1</b>	<b>201,7</b>	<b>213,2</b>	<b>208,6</b>	<b>208,4</b>	<b>209,4</b>	<b>228,2</b>	<b>*224,4</b>	<b>*219,2</b>
<b>TOTAL DU PASSIF ...</b>	<b>612,9</b>	<b>624,5</b>	<b>605,4</b>	<b>605,8</b>	<b>610,3</b>	<b>617,8</b>	<b>647,8</b>	<b>644,6</b>	<b>634,0</b>	<b>633,7</b>	<b>648,9</b>	<b>652,3</b>	<b>642,5</b>

<sup>1</sup> Y compris les engagements en francs belges envers les organismes internationaux autres que le F.M.I.<sup>2</sup> Y compris les pièces et billets du Trésor détenus par les organismes principalement monétaires autres que la B.N.B.<sup>3</sup> Entreprises privées autres que principalement monétaires, intermédiaires financiers publics qui ne sont pas des organismes principalement monétaires, et organismes publics d'exploitation.<sup>4</sup> Les chiffres sont sous-évalués à concurrence du montant des pièces et billets du Trésor détenus par les organismes principalement monétaires autres que la B.N.B.<sup>5</sup> A l'exclusion du solde créditeur du Fonds des Rentes à la B.N.B., lequel est repris sous C. 3. c).

**b) Organismes publics monétaires — Actif<sup>1</sup> — Chiffres annuels et trimestriels**

(milliards de francs)

	31-12-79	31-12-80	31-12-81	31-12-82	31-12-83	31-12-84	30-9-85	31-12-85	31-3-86	30-6-86	30-9-86	31-12-86	31-3-87	30-6-87	30-9-87
<b>A. Créances sur l'étranger :</b>															
1. Or .....	—	—	—	—	—	—	—	—	—	—	—	—	—	—	—
2. F.M.I. : — Participation .....	—	—	—	—	—	—	—	—	—	—	—	—	—	—	—
— Prêts .....	—	—	—	—	—	—	—	—	—	—	—	—	—	—	—
— Droits de tirage spéciaux .....	—	—	—	—	—	—	—	—	—	—	—	—	—	—	—
— Autres .....	—	—	—	—	—	—	—	—	—	—	—	—	—	—	—
3. Ecus .....	—	—	—	—	—	—	—	—	—	—	—	—	—	—	—
4. Accords internationaux .....	—	—	—	—	—	—	—	—	—	—	—	—	—	—	—
5. F.E.C.O.M. ....	—	—	—	—	—	—	—	—	—	—	—	—	—	—	—
6. C.E.E. : concours financier à moyen terme .....	—	—	—	—	—	—	—	—	—	—	—	—	—	—	—
7. Obligations .....	—	—	—	—	—	—	—	—	—	—	—	—	—	—	—
8. Acceptations en francs belges représent. d'exportation .....	0,0	2,4	1,0	0,4	4,7	2,0	1,4	2,1	0,0	0,1	2,4	0,8	0,0	0,8	0,0
9. Autres : a) en monnaies étrangères .....	—	—	—	—	—	—	—	—	—	—	—	—	—	—	—
b) en francs belges .....	0,0	0,3	0,0	0,0	0,1	0,0	0,2	0,1	0,0	0,0	0,7	0,4	0,0	0,8	0,0
<b>Total des créances sur l'étranger .....</b>	<b>0,0</b>	<b>2,7</b>	<b>1,0</b>	<b>0,4</b>	<b>4,8</b>	<b>2,0</b>	<b>1,6</b>	<b>2,2</b>	<b>0,0</b>	<b>0,1</b>	<b>3,1</b>	<b>1,2</b>	<b>0,0</b>	<b>1,6</b>	<b>0,0</b>
<b>B. Créances sur les organismes nationaux principalement monétaires :</b>															
1. Pièces et billets .....	1,4	1,5	1,6	1,8	1,6	1,9	1,5	2,0	2,1	2,0	1,8	2,2	2,1	2,3	1,9
2. Autres : a) sur la B.N.B. :															
— réserve monétaire .....	—	—	—	—	—	—	—	—	—	—	—	—	—	—	—
— autres .....	0,0	0,0	0,0	0,0	0,0	0,0	0,0	0,0	0,0	0,0	0,0	0,0	0,0	0,0	0,0
b) sur les organismes publics .....	2,5	2,9	4,8	2,2	3,0	1,3	0,4	1,5	3,2	2,1	1,6	4,9	1,2	1,0	1,5
c) sur les banques de dépôts .....	6,7	1,0	1,8	4,1	0,2	3,4	4,8	1,1	3,6	6,1	3,7	6,8	3,1	5,7	3,3
<b>C. Créances sur les autres secteurs nationaux :</b>															
1. Sur l'Etat <sup>2</sup> :															
a) à un an au plus .....	81,1	86,0	89,0	86,8	84,3	70,6	82,3	83,6	96,8	99,8	87,8	94,6	99,2	106,6	92,3
b) à plus d'un an :															
— obligations accessibles à tout placeur .....	11,3	12,5	13,3	14,5	15,0	14,9	15,0	15,0	14,0	14,0	15,0	15,0	* 14,0	* 15,2	* 14,8
— autres .....	—	—	—	—	—	—	—	—	—	—	—	—	—	—	—
2. Sur les autres pouvoirs publics <sup>3</sup> :															
a) à un an au plus .....	44,7	44,5	34,7	39,2	42,4	62,0	42,4	47,1	46,5	45,9	51,3	45,7	49,9	55,3	68,5
b) à plus d'un an :															
— obligations accessibles à tout placeur .....	0,1	0,1	0,3	0,1	0,0	0,0	0,0	0,0	0,0	0,0	0,0	0,0	0,0	0,0	0,0
— autres .....	—	—	—	—	—	—	—	—	—	—	—	—	—	—	—
3. Sur les entreprises <sup>4</sup> et particuliers :															
a) acceptations bancaires .....	0,0	0,4	0,8	0,1	0,0	0,3	0,3	0,4	0,0	0,0	0,0	0,0	0,0	0,0	0,0
b) effets commerciaux .....	0,0	1,0	1,9	0,8	0,6	0,3	0,8	2,7	0,0	0,1	1,1	0,3	0,0	0,0	0,0
c) avances .....	—	—	—	—	—	—	—	—	—	—	—	—	—	—	—
d) autres créances à un an au plus .....	—	—	—	—	—	—	—	—	—	—	—	—	—	—	—
e) autres créances à plus d'un an :															
— obligations accessibles à tout placeur .....	0,6	0,6	0,5	0,5	0,3	0,2	0,2	0,2	0,2	0,0	0,0	0,0	* 0,0	* 0,0	* 0,0
— autres .....	—	—	—	—	—	—	—	—	—	—	—	—	—	—	—
4. Sur le Fonds des Rentes : à un an au plus :															
a) avances de la B.N.B. pour le financement de certificats de trésorerie .....	—	—	—	—	—	—	—	—	—	—	—	—	—	—	—
b) autres .....	0,0	0,1	0,0	0,0	0,0	0,0	2,3	0,4	1,3	0,0	0,3	2,7	4,9	0,0	0,0
5. Sur les autres intermédiaires financiers <sup>5</sup> :															
a) à un an au plus :															
— bons de caisse accessibles à tout placeur .....	—	—	—	—	—	—	—	—	—	—	—	—	—	—	—
— autres .....	0,0	0,0	0,5	0,3	0,0	0,7	1,0	0,2	0,5	3,9	1,9	0,0	0,0	* 0,9	0,0
b) à plus d'un an :															
— bons de caisse et oblig. accessibl. à tout placeur .....	—	—	—	—	—	—	—	—	—	—	—	—	—	—	—
— autres .....	0,0	0,0	0,0	0,0	0,0	0,0	0,0	0,0	0,0	0,0	0,0	0,0	0,0	0,0	0,0
<b>D. Autres .....</b>	<b>13,2</b>	<b>10,9</b>	<b>11,5</b>	<b>13,3</b>	<b>13,9</b>	<b>11,8</b>	<b>14,6</b>	<b>11,3</b>	<b>15,2</b>	<b>14,5</b>	<b>16,1</b>	<b>15,3</b>	<b>* 16,0</b>	<b>* 13,7</b>	<b>* 18,1</b>
<b>TOTAL DE L'ACTIF ...</b>	<b>161,6</b>	<b>164,2</b>	<b>161,7</b>	<b>164,1</b>	<b>166,1</b>	<b>169,4</b>	<b>167,2</b>	<b>167,7</b>	<b>183,4</b>	<b>188,5</b>	<b>183,7</b>	<b>188,7</b>	<b>190,4</b>	<b>202,3</b>	<b>200,4</b>

<sup>1</sup> O.C.P., Fonds Monétaire (actif à court terme et obligations), Crédit Communal de Belgique (actifs formant la contrepartie des passifs à vue), I.R.G. (uniquement les actifs financés par un recours aux organismes principalement monétaires). En ce qui concerne le Fonds Monétaire, la contrepartie de l'excédent des passifs recensés sur les actifs recensés est reprise sous la rubrique D. \* Autres \*.

<sup>2</sup> Y compris la dette indirecte de l'Etat.

<sup>3</sup> Y compris les organismes de sécurité sociale.

<sup>4</sup> Entreprises privées qui ne sont pas des intermédiaires financiers, organismes publics d'exploitation, organismes d'assurance-vie et accidents du travail, et fonds de pension.

<sup>5</sup> Banques d'épargne, sociétés hypothécaires et de capitalisation, intermédiaires financiers publics de crédit.

b) Organismes publics monétaires — Passif<sup>1</sup> — Chiffres annuels et trimestriels

(milliards de francs)

	31-12-79	31-12-80	31-12-81	31-12-82	31-12-83	31-12-84	30-9-85	31-12-85	31-3-86	30-6-86	30-9-86	31-12-86	31-3-87	30-6-87	30-9-87
<b>A. Engagements envers l'étranger :</b>															
1. Envers le F.M.I. ....	—	—	—	—	—	—	—	—	—	—	—	—	—	—	—
2. Envers le F.E.C.O.M. ....	—	—	—	—	—	—	—	—	—	—	—	—	—	—	—
3. Autres :															
a) en monnaies étrangères .....	—	—	—	—	—	—	—	—	—	—	—	—	—	—	—
b) en francs belges .....	0,0	0,0	0,0	0,3	0,2	0,0	0,0	0,0	0,0	0,0	0,0	0,0	0,0	0,1	0,0
c) réserve monétaire : Grand-Duché de Luxembourg	—	—	—	—	—	—	—	—	—	—	—	—	—	—	—
Total des engagements envers l'étranger .....	0,0	0,0	0,0	0,3	0,2	0,0	0,0	0,0	0,0	0,0	0,0	0,0	0,0	0,1	0,0
<b>B. Engagements envers les organismes nationaux principalement monétaires :</b>															
1. Pièces et billets <sup>2</sup> .....	0,5	0,6	0,7	0,8	0,9	0,7	1,5	1,0	1,1	1,0	1,2	1,0	1,4	1,2	1,6
2. Autres :															
a) envers la B.N.B. ....	3,4	4,3	4,4	4,4	4,6	4,3	4,1	4,5	4,1	3,5	3,7	4,4	4,3	3,9	3,8
b) envers les organismes publics .....	2,5	2,8	4,8	2,2	3,0	1,4	2,3	1,5	3,2	2,1	1,6	4,9	1,2	1,0	1,5
c) envers les banques de dépôts :															
— réserve monétaire .....	—	—	—	—	—	—	—	—	—	—	—	—	—	—	—
— bons de caisse et obligations .....	—	—	—	—	—	—	—	—	—	—	—	—	—	—	—
— autres .....	7,6	8,7	6,2	5,8	5,6	6,8	11,6	6,7	6,5	10,0	10,2	10,7	7,5	7,7	3,6
<b>C. Engagements envers les autres secteurs nationaux :</b>															
1. Stock monétaire :															
a) encaisses monétaires détenues par les entreprises <sup>3</sup> et particuliers :															
— monnaie fiduciaire <sup>4</sup> .....	12,7	14,7	15,7	15,4	15,5	15,6	14,3	14,4	14,3	14,7	14,9	15,1	14,5	14,3	14,4
— monnaie scripturale .....	91,3	91,8	95,2	97,3	96,2	86,8	95,6	102,2	107,0	120,5	106,3	112,8	118,2	128,0	110,4
b) monnaie scripturale détenue par les pouvoirs publics .....	43,6	41,3	34,7	37,9	40,1	53,8	37,8	37,4	46,9	36,7	45,8	39,8	43,3	45,9	65,1
2. Autres engagements envers les entreprises et particuliers :															
a) en francs belges :															
— à un an au plus :															
— dépôts en carnets ou livrets ordinaires ....	—	—	—	—	—	—	—	—	—	—	—	—	—	—	—
— autres dépôts .....	—	—	—	—	—	—	—	—	—	—	—	—	—	—	—
— à plus d'un an :															
— dépôts .....	—	—	—	—	—	—	—	—	—	—	—	—	—	—	—
— bons de caisse et obligations .....	—	—	—	—	—	—	—	—	—	—	—	—	—	—	—
b) en monnaies étrangères : dépôts à un an au plus	—	—	—	—	—	—	—	—	—	—	—	—	—	—	—
3. Autres engagements :															
a) envers le Trésor .....	—	—	—	—	—	—	—	—	—	—	—	—	—	—	—
b) envers les autres pouvoirs publics : à un an au plus (dépôts à terme) .....	—	—	—	—	—	—	—	—	—	—	—	—	—	—	—
c) envers les intermédiaires financiers :															
— le Fonds des Rentes .....	0,0	0,0	0,0	0,0	0,0	0,0	0,0	0,0	0,0	0,0	0,0	0,0	0,0	0,0	0,0
— organismes d'assurance-vie et accidents du travail, fonds de pension : réserve monét. ....	—	—	—	—	—	—	—	—	—	—	—	—	—	—	—
— les autres intermédiaires financiers :															
— réserve monétaire .....	—	—	—	—	—	—	—	—	—	—	—	—	—	—	—
— autres .....	—	—	—	—	—	—	—	—	0,3	—	—	—	—	0,2	0,0
<b>D. Autres</b> .....	0,0	0,0	0,0	0,0	0,0	0,0	0,0	0,0	0,0	0,0	0,0	0,0	0,0	0,0	0,0
<b>TOTAL DU PASSIF</b> ...	161,6	164,2	161,7	164,1	166,1	169,4	167,2	167,7	183,4	188,5	183,7	188,7	190,4	202,3	200,4

<sup>1</sup> O.C.P., Fonds Monétaire (pièces et billets), Crédit Communal de Belgique (passifs à vue), I.R.G. (uniquement les passifs envers les organismes principalement monétaires).

<sup>2</sup> Uniquement les pièces et billets du Trésor détenus par la B.N.B.

<sup>3</sup> Entreprises privées autres que principalement monétaires, intermédiaires financiers publics qui ne sont pas des organismes principalement monétaires, et organismes publics d'exploitation.

<sup>4</sup> Les chiffres sont sur-évalués à concurrence du montant des pièces et billets du Trésor détenus par les organismes principalement monétaires autres que la B.N.B.

## c) Banques de dépôts — Actif — Chiffres annuels et trimestriels

(milliards de francs)

	31-12-79	31-12-80	31-12-81	31-12-82	31-12-83	31-12-84	30-9-85	31-12-85	31-3-86	30-6-86	30-9-86	31-12-86	31-3-87	30-6-87	30-9-87
<b>A. Créances sur l'étranger :</b>															
1. Or .....	—	—	—	—	—	—	—	—	—	—	—	—	—	—	—
2. F.M.I. : — Participation .....	—	—	—	—	—	—	—	—	—	—	—	—	—	—	—
— Prêts .....	—	—	—	—	—	—	—	—	—	—	—	—	—	—	—
— Droits de tirage spéciaux .....	—	—	—	—	—	—	—	—	—	—	—	—	—	—	—
— Autres .....	—	—	—	—	—	—	—	—	—	—	—	—	—	—	—
3. Ecus .....	—	—	—	—	—	—	—	—	—	—	—	—	—	—	—
4. Accords internationaux .....	—	—	—	—	—	—	—	—	—	—	—	—	—	—	—
5. F.E.C.O.M. ....	—	—	—	—	—	—	—	—	—	—	—	—	—	—	—
6. C.E.E. : concours financier à moyen terme .....	—	—	—	—	—	—	—	—	—	—	—	—	—	—	—
7. Obligations .....	40,9	46,2	69,8	75,0	139,3	245,1	327,4	335,3	378,3	394,8	420,5	436,2	445,1	456,2	468,6
8. Acceptations en francs belges représent. d'exportation .....	18,8	17,9	18,9	17,8	16,4	30,5	23,2	19,2	23,5	21,7	19,8	21,3	19,5	18,0	16,2
9. Autres : a) en monnaies étrangères .....	1.236,1	1.748,5	2.485,2	2.852,1	3.360,3	4.049,9	4.381,5	4.090,2	4.158,2	3.840,2	3.896,3	4.056,3	3.959,4	4.255,8	4.395,1
b) en francs belges .....	83,1	100,2	116,1	140,0	167,5	191,5	204,0	220,2	227,1	231,6	233,9	251,6	240,4	252,3	231,6
Total des créances sur l'étranger .....	1.378,9	1.912,8	2.690,0	3.084,9	3.683,5	4.517,0	4.936,1	4.664,9	4.787,1	4.488,3	4.570,5	4.765,4	4.664,4	4.982,3	5.111,5
<b>B. Créances sur les organismes nationaux principalement monétaires :</b>															
1. Pièces et billets .....	11,4	10,4	10,5	10,8	11,0	14,4	12,5	12,8	10,7	13,1	11,0	12,4	10,6	11,7	10,8
2. Autres : a) sur la B.N.B. :															
— réserve monétaire .....	—	—	—	—	—	—	—	—	—	—	—	—	—	—	—
— autres .....	0,3	0,4	0,4	0,4	0,3	0,5	0,1	0,4	0,1	0,1	0,0	0,2	0,1	0,0	0,0
b) sur les organismes publics .....	7,6	8,7	6,2	5,8	5,6	6,8	11,5	6,8	6,5	10,0	10,2	10,7	7,5	7,7	3,6
c) sur les banques de dépôts .....	195,5	239,6	309,5	399,5	469,5	437,1	529,2	519,8	526,5	499,8	489,4	470,6	422,2	482,6	514,3
<b>C. Créances sur les autres secteurs nationaux :</b>															
1. Sur l'Etat <sup>1</sup> :															
a) à un an au plus .....	62,3	135,9	239,3	337,4	481,1	482,2	561,7	553,3	634,2	730,5	745,0	745,1	842,2	814,1	820,3
b) à plus d'un an :															
— obligations accessibles à tout placeur .....	341,2	355,4	335,6	392,5	482,3	499,2	609,4	615,1	642,1	638,0	656,0	642,2	689,9	738,3	728,9
— autres .....	20,4	51,5	85,9	113,8	155,9	249,1	265,6	266,7	234,4	194,0	174,9	170,8	164,0	164,0	163,7
2. Sur les autres pouvoirs publics <sup>2</sup> :															
a) à un an au plus .....	18,4	21,1	20,7	24,1	23,3	25,6	35,5	39,4	49,3	45,4	45,8	51,4	49,1	52,4	52,6
b) à plus d'un an :															
— obligations accessibles à tout placeur .....	45,1	44,0	45,8	20,0	9,9	14,7	19,3	18,6	18,0	17,7	17,7	16,8	16,9	18,5	18,2
— autres .....	30,1	30,7	36,2	62,4	74,0	101,0	79,6	77,1	81,3	80,7	78,5	87,0	83,5	83,6	89,0
3. Sur les entreprises <sup>3</sup> et particuliers :															
a) acceptations bancaires .....	14,1	16,2	15,5	16,6	13,5	17,8	16,0	15,5	15,2	14,7	15,2	14,0	11,7	12,8	12,8
b) effets commerciaux .....	162,4	172,0	160,6	160,6	167,0	201,1	190,3	191,2	203,3	209,0	202,9	220,3	169,0	181,1	173,3
c) avances .....	642,5	718,1	790,0	821,1	863,0	904,9	904,9	966,6	981,2	1.016,5	1.007,2	1.057,7	1.143,1	1.224,2	1.202,1
d) autres créances à un an au plus .....	0,7	8,9	1,3	2,3	0,0	0,0	0,0	0,3	0,3	0,0	0,6	0,6	0,6	0,6	0,6
e) autres créances à plus d'un an :															
— obligations accessibles à tout placeur .....	16,8	14,4	15,5	17,0	23,3	23,2	19,5	18,6	18,8	20,7	19,4	19,3	18,2	17,6	17,0
— autres .....	39,7	38,6	38,4	31,7	34,5	34,0	30,2	30,1	30,8	27,4	29,9	29,5	26,8	26,4	25,1
4. Sur le Fonds des Rentes : à un an au plus :															
a) avances de la B.N.B. pour le financement de certificats de trésorerie .....	—	—	—	—	—	—	—	—	—	—	—	—	—	—	—
b) autres .....	1,4	2,4	7,7	10,0	2,6	21,1	11,6	16,8	9,9	14,4	14,2	16,1	22,7	29,1	27,1
5. Sur les autres intermédiaires financiers <sup>4</sup> :															
a) à un an au plus :															
— bons de caisse accessibles à tout placeur .....	0,0	0,0	0,0	0,0	0,0	0,0	0,0	0,0	0,0	0,0	0,0	0,0	0,0	0,0	0,0
— autres .....	9,6	17,8	62,8	73,9	96,4	98,6	138,2	132,1	113,3	166,4	170,8	174,3	193,5	217,4	204,0
b) à plus d'un an :															
— bons de caisse et oblig. accessibl. à tout placeur .....	65,5	68,2	70,9	75,4	64,8	56,3	55,1	65,9	69,0	61,8	61,6	63,5	64,6	65,4	66,0
— autres .....	18,7	20,0	37,5	40,9	51,8	60,1	61,5	61,6	60,7	61,6	62,5	67,2	69,1	70,2	120,2
D. Autres .....	212,3	218,9	311,2	377,4	438,5	544,0	533,6	583,3	581,3	536,6	576,0	611,5	581,9	567,8	536,3
<b>TOTAL DE L'ACTIF ...</b>	<b>3.294,9</b>	<b>4.106,0</b>	<b>5.291,5</b>	<b>6.078,5</b>	<b>7.151,8</b>	<b>8.308,7</b>	<b>9.021,4</b>	<b>8.857,0</b>	<b>9.074,0</b>	<b>8.846,7</b>	<b>8.959,3</b>	<b>9.246,6</b>	<b>9.251,6</b>	<b>9.767,8</b>	<b>9.897,4</b>

<sup>1</sup> Y compris la dette indirecte de l'Etat.<sup>2</sup> Y compris les organismes de sécurité sociale.<sup>3</sup> Entreprises privées qui ne sont pas des intermédiaires financiers, organismes publics d'exploitation, organismes d'assurance-vie et accidents du travail, et fonds de pension.<sup>4</sup> Banques d'épargne, sociétés hypothécaires et de capitalisation, intermédiaires financiers publics de crédit.



## c) Banques de dépôts — Passif — Chiffres annuels et trimestriels

(milliards de francs)

	31-12-79	31-12-80	31-12-81	31-12-82	31-12-83	31-12-84	30-9-85	31-12-85	31-3-86	30-6-86	30-9-86	31-12-86	31-3-87	30-6-87	30-9-87
<b>A. Engagements envers l'étranger :</b>															
1. Envers le F.M.I. ....	—	—	—	—	—	—	—	—	—	—	—	—	—	—	—
2. Envers le F.E.C.O.M. ....	—	—	—	—	—	—	—	—	—	—	—	—	—	—	—
3. Autres :															
a) en monnaies étrangères .....	1.346,7	1.945,9	2.847,4	3.316,8	4.093,4	4.989,5	5.395,2	5.155,9	5.288,6	5.034,2	5.101,8	5.297,0	5.215,2	5.579,1	5.670,4
b) en francs belges <sup>1</sup> .....	297,9	353,8	348,7	360,5	368,7	459,1	505,3	531,0	507,8	569,7	583,0	555,9	590,0	642,2	644,0
c) réserve monétaire : Grand-Duché de Luxembourg	—	—	—	—	—	—	—	—	—	—	—	—	—	—	—
Total des engagements envers l'étranger .....	1.644,6	2.299,7	3.196,1	3.677,3	4.462,1	5.448,6	5.900,5	5.686,9	5.796,4	5.603,9	5.684,8	5.852,9	5.805,2	6.221,3	6.314,4
<b>B. Engagements envers les organismes nationaux principalement monétaires :</b>															
1. Pièces et billets .....	—	—	—	—	—	—	—	—	—	—	—	—	—	—	—
2. Autres :															
a) envers la B.N.B. ....	0,2	0,0	0,5	0,0	0,0	2,2	0,0	0,7	1,8	0,0	0,0	0,0	0,0	0,0	0,0
b) envers les organismes publics .....	6,7	1,0	1,8	4,1	0,2	3,4	2,9	1,1	3,6	6,1	3,7	6,8	3,1	5,7	3,3
c) envers les banques de dépôts :															
— réserve monétaire .....	—	—	—	—	—	—	—	—	—	—	—	—	—	—	—
— bons de caisse et obligations .....	0,3	0,3	0,3	0,4	0,7	0,8	0,9	0,7	0,7	0,7	0,8	0,7	* 0,7	* 0,7	* 0,7
— autres .....	195,2	239,3	309,2	399,1	468,8	436,3	528,3	519,1	525,8	498,9	488,6	469,8	* 421,5	* 481,9	* 513,6
<b>C. Engagements envers les autres secteurs nationaux :</b>															
1. Stock monétaire :															
a) encaisses monétaires détenues par les entreprises <sup>2</sup> et particuliers :															
— monnaie fiduciaire .....	—	—	—	—	—	—	—	—	—	—	—	—	—	—	—
— monnaie scripturale .....	296,8	293,7	306,9	334,6	393,7	393,3	413,3	427,9	430,9	481,0	444,5	469,5	* 475,9	* 529,6	* 491,1
b) monnaie scripturale détenue par les pouvoirs publics .....	0,5	0,6	1,4	1,1	1,2	1,7	2,0	1,9	1,5	1,5	2,0	2,4	* 2,0	* 1,5	* 2,0
2. Autres engagements envers les entreprises et particuliers <sup>3</sup> :															
a) en francs belges :															
— à un an au plus :															
— dépôts en carnets ou livrets ordinaires ....	361,2	362,9	377,5	384,5	423,7	462,7	500,9	532,2	541,3	553,5	570,5	607,3	626,1	639,8	653,8
— autres dépôts .....	295,9	328,3	347,8	404,5	431,5	467,2	471,6	484,6	509,1	484,6	518,8	560,1	587,7	574,1	597,7
— à plus d'un an :															
— dépôts .....	27,4	25,3	23,0	25,4	31,6	32,5	36,0	37,0	38,0	37,2	38,5	38,4	39,0	41,3	44,7
— bons de caisse et obligations .....	153,0	201,0	245,0	300,2	356,8	393,5	431,7	444,5	457,3	456,4	450,6	451,1	453,0	* 456,8	* 460,5
b) en monnaies étrangères : dépôts à un an au plus	37,7	54,1	103,8	125,8	128,6	137,8	129,2	123,6	138,9	120,1	128,4	113,3	119,5	127,3	124,4
3. Autres engagements :															
a) envers le Trésor .....	—	—	—	—	—	—	—	—	—	—	—	—	—	—	—
b) envers les autres pouvoirs publics : à un an au plus (dépôts à terme) .....	0,2	0,2	0,3	0,3	0,3	0,3	0,3	0,3	6,1	6,1	6,0	6,1	6,1	4,3	0,7
c) envers les intermédiaires financiers :															
— le Fonds des Rentes .....	0,0	0,0	0,0	0,0	0,0	0,0	0,0	0,0	0,0	0,0	0,0	0,0	0,0	0,0	0,0
— organismes d'assurance-vie et accidents du travail, fonds de pension : réserve monét. ....	—	—	—	—	—	—	—	—	—	—	—	—	—	—	—
— les autres intermédiaires financiers :															
— réserve monétaire .....	—	—	—	—	—	—	—	—	—	—	—	—	—	—	—
— autres <sup>4</sup> .....	1,1	12,9	13,4	13,0	15,8	11,6	14,8	17,2	17,6	13,6	20,6	18,6	22,8	33,1	30,7
<b>D. Autres</b> .....	274,1	286,7	364,5	408,2	436,8	516,8	589,0	579,3	605,0	583,1	601,5	649,6	689,0	* 650,4	* 659,8
<b>TOTAL DU PASSIF</b> ...	3.294,9	4.106,0	5.291,5	6.078,5	7.151,8	8.308,7	9.021,4	8.857,0	9.074,0	8.846,7	8.959,3	9.246,6	9.251,6	9.767,8	9.897,4

<sup>1</sup> Y compris les engagements en francs belges envers les organismes internationaux établis en U.E.B.L.<sup>2</sup> Entreprises privées autres que principalement monétaires, intermédiaires financiers publics qui ne sont pas des organismes principalement monétaires, et organismes publics d'exploitation.<sup>3</sup> Y compris les « autres engagements » sous forme de dépôts, de bons de caisse et obligations — envers les intermédiaires financiers autres que principalement monétaires et les « passifs subordonnés » sous forme d'obligations et d'emprunts.<sup>4</sup> Des engagements autres que sous forme de dépôts, de bons de caisse et obligations et de réserve monétaire (cf. note <sup>3</sup>).

## d) Ensemble des organismes principalement monétaires — Actif — Chiffres annuels et trimestriels

(milliards de francs)

	31-12-79	31-12-80	31-12-81	31-12-82	31-12-83	31-12-84	30-9-85	31-12-85	31-3-86	30-6-86	30-9-86	31-12-86	31-3-87	30-6-87	30-9-87	Colonne du tableau XIII-1 = Bilans intégrés des organismes principalement monétaires dans laquelle la rubrique est comprise.
<b>A. Créances sur l'étranger :</b>																
1. Or .....	58,3	58,2	58,2	58,2	58,2	58,2	58,2	58,2	58,2	58,2	58,2	58,2	58,1	57,7	57,6	
2. F.M.I. : — Participation .....	18,1	18,1	15,3	14,6	23,7	25,0	23,0	22,8	22,5	22,3	22,1	22,4	20,9	20,4	19,4	
— Prêts .....	0,0	0,0	0,0	0,0	0,0	0,0	0,0	0,0	0,0	0,0	0,0	0,0	0,0	0,0	0,0	
— Droits de tirage spéciaux .....	23,2	24,2	30,6	32,7	19,4	22,1	17,7	16,0	14,8	14,7	10,7	13,6	13,7	12,5	9,5	
— Autres .....	7,4	5,7	4,5	2,3	2,4	0,8	2,6	2,5	6,0	6,0	6,0	5,9	5,9	5,4	4,4	
3. Ecus .....	61,1	110,7	33,6	73,0	139,2	165,4	175,7	157,9	145,4	143,4	134,8	138,9	136,5	139,1	145,7	
4. Accords internationaux .....	0,0	0,8	1,0	1,1	1,3	1,6	1,7	1,4	2,6	2,5	2,7	2,4	2,7	2,4	2,8	
5. F.E.C.O.M. ....	0,0	0,0	0,0	0,0	0,0	0,0	0,0	0,0	0,0	0,0	0,0	0,0	0,0	0,0	0,0	
6. C.E.E. : concours financier à moyen terme .....	—	—	—	—	—	—	—	—	—	—	—	—	—	—	—	
7. Obligations .....	40,9	46,2	69,8	75,0	139,3	245,1	327,4	335,3	378,3	394,8	420,5	436,2	445,1	456,2	468,6	
8. Acceptations en francs belges représent. d'exportation .....	40,9	27,2	51,0	49,8	50,7	43,2	33,9	36,8	31,7	30,3	24,8	24,1	20,0	26,4	16,7	
9. Autres : a) en monnaies étrangères .....	1.311,6	1.863,3	2.597,2	2.901,5	3.407,8	4.089,9	4.405,5	4.119,6	4.188,3	3.899,1	3.932,0	4.091,0	4.004,9	4.364,2	4.531,1	
b) en francs belges .....	83,1	100,5	116,1	140,0	167,6	191,5	204,2	220,3	227,1	231,6	234,6	252,0	240,4	253,1	231,6	
Total des créances sur l'étranger .....	1.644,6	2.254,9	2.977,3	3.348,2	4.009,6	4.842,8	5.249,9	4.970,8	5.074,9	4.802,9	4.846,4	5.044,7	4.948,2	5.337,4	5.487,4	(6)
<b>B. Créances sur les organismes nationaux principalement monétaires :</b>																
1. Pièces et billets .....	13,2	12,5	12,8	13,5	13,5	17,0	15,5	15,8	13,9	16,1	14,0	15,6	14,1	15,3	14,3	(1)
2. Autres : a) sur la B.N.B. :																
— réserve monétaire .....	—	—	—	—	—	—	—	—	—	—	—	—	—	—	—	
— autres .....	0,3	0,4	0,4	0,4	0,3	0,5	0,1	0,4	0,1	0,1	0,0	0,2	0,1	0,0	0,0	
b) sur les organismes publics .....	13,5	15,9	15,4	12,4	13,2	12,5	16,0	12,7	13,8	15,6	15,5	20,0	13,0	12,6	8,9	
c) sur les banques de dépôts .....	202,4	240,6	311,8	403,6	469,7	442,7	534,0	521,6	531,9	505,9	493,1	477,4	425,3	488,3	517,6	
<b>C. Créances sur les autres secteurs nationaux :</b>																
1. Sur l'Etat <sup>1</sup> :																
a) à un an au plus .....	180,4	258,9	365,3	461,2	602,4	589,8	681,0	673,9	768,0	867,3	869,8	876,7	978,4	957,7	949,6	(7)
b) à plus d'un an :																
— obligations accessibles à tout placeur .....	357,4	373,4	355,2	415,0	507,0	524,9	636,8	642,5	670,4	666,3	685,3	671,5	721,3	770,9	761,1	(7)
— autres .....	57,9	89,0	123,4	151,3	193,4	286,6	303,1	304,2	271,9	231,5	212,4	208,3	201,5	201,4	201,1	(7)
2. Sur les autres pouvoirs publics <sup>2</sup> :																
a) à un an au plus .....	63,1	65,6	55,4	63,3	65,7	87,6	77,9	86,5	95,8	91,3	97,1	97,1	99,0	107,7	121,1	(8)
b) à plus d'un an :																
— obligations accessibles à tout placeur .....	46,3	45,3	47,4	21,0	10,5	15,4	20,0	19,3	18,8	18,5	18,5	17,6	17,7	19,3	19,0	(8)
— autres .....	30,1	30,7	36,2	62,4	74,0	101,0	79,6	77,1	81,3	80,7	78,5	87,0	83,5	83,6	89,0	(8)
3. Sur les entreprises <sup>3</sup> et particuliers :																
a) acceptations bancaires .....	26,1	22,3	29,5	27,2	20,8	18,1	16,3	17,6	15,2	14,7	15,2	14,0	11,7	12,8	12,8	(9)
b) effets commerciaux .....	208,8	207,4	203,7	203,7	213,8	201,4	191,1	201,7	203,5	209,1	204,0	220,6	169,0	181,1	173,3	(9)
c) avances .....	642,8	718,6	790,1	821,5	863,4	905,0	904,9	966,6	981,2	1.016,5	1.007,2	1.057,7	1.143,1	1.224,2	1.202,5	(9)
d) autres créances à un an au plus .....	0,7	8,9	1,3	2,3	0,0	0,0	0,0	0,3	0,3	0,0	0,6	0,6	0,6	0,6	0,6	(11)
e) autres créances à plus d'un an :																
— obligations accessibles à tout placeur .....	17,8	15,4	16,4	17,7	23,8	23,6	19,7	18,8	19,0	20,7	19,5	19,3	18,2	17,6	17,0	(11)
— autres .....	39,7	38,6	38,4	31,7	34,5	34,0	30,2	30,1	30,8	27,4	29,9	29,5	26,8	26,4	25,1	(11)
4. Sur le Fonds des Rentes : à un an au plus :																
a) avances de la B.N.B. pour le financement de certificats de trésorerie .....	52,5	77,1	149,5	181,1	188,4	200,6	188,0	182,2	168,5	175,6	191,4	209,4	184,4	136,3	102,0	(12)
b) autres .....	24,6	12,3	7,7	10,0	16,2	21,1	13,9	17,2	11,2	20,3	15,8	18,8	27,6	29,1	27,1	(13)
5. Sur les autres intermédiaires financiers <sup>4</sup> :																
a) à un an au plus :																
— bons de caisse accessibles à tout placeur .....	0,0	0,0	0,0	0,0	0,0	0,0	0,0	0,0	2,8	0,0	0,0	0,0	0,0	0,0	0,0	(14)
— autres .....	9,6	17,9	63,3	74,3	96,5	99,3	139,2	132,3	113,8	170,3	172,6	174,3	193,5	218,3	204,0	(14)
b) à plus d'un an :																
— bons de caisse et oblig. accessibl. à tout placeur .....	65,7	68,4	71,1	75,7	65,1	56,6	55,4	66,2	69,3	62,1	61,9	63,8	64,9	65,7	66,3	(14)
— autres .....	18,7	20,0	37,5	40,9	51,8	60,1	61,5	61,6	60,7	61,6	62,5	67,2	69,1	70,2	120,2	(14)
<b>D. Autres .....</b>	<b>318,6</b>	<b>313,3</b>	<b>385,8</b>	<b>467,2</b>	<b>515,4</b>	<b>635,9</b>	<b>626,6</b>	<b>659,2</b>	<b>682,4</b>	<b>622,1</b>	<b>646,2</b>	<b>668,5</b>	<b>641,3</b>	<b>638,2</b>	<b>626,7</b>	(15)
<b>TOTAL DE L'ACTIF ...</b>	<b>4.034,8</b>	<b>4.907,4</b>	<b>6.094,9</b>	<b>6.905,6</b>	<b>8.049,0</b>	<b>9.176,5</b>	<b>9.860,7</b>	<b>9.678,6</b>	<b>9.899,5</b>	<b>9.696,6</b>	<b>9.757,4</b>	<b>10.059,8</b>	<b>10.052,3</b>	<b>10.614,7</b>	<b>10.746,7</b>	

<sup>1</sup> Y compris la dette indirecte de l'Etat.<sup>2</sup> Y compris les organismes de sécurité sociale.<sup>3</sup> Entreprises privées qui ne sont pas des intermédiaires financiers, organismes publics d'exploitation, organismes d'assurance-vie et accidents du travail, et fonds de pension.<sup>4</sup> Banques d'épargne, sociétés hypothécaires et de capitalisation, intermédiaires financiers publics de crédit.

d) Ensemble des organismes principalement monétaires — Passif — Chiffres annuels et trimestriels

(milliards de francs)

	31-12-79	31-12-80	31-12-81	31-12-82	31-12-83	31-12-84	30-9-85	31-12-85	31-3-86	30-6-86	30-9-86	31-12-86	31-3-87	30-6-87	30-9-87	Colonne du tableau XIII-1 « Bilans inté- grés des orga- nismes princi- alement monétaires » dans laquelle la rubrique est comprise.
<b>A. Engagements envers l'étranger :</b>																
1. Envers le F.M.I. ....	0,1	0,1	0,1	0,2	0,3	0,3	0,3	0,3	0,3	0,3	0,3	0,3	0,3	0,3	0,3	
2. Envers le F.E.C.O.M. ....	27,4	0,0	2,8	18,1	48,2	—	—	—	—	—	—	—	—	—	—	
3. Autres :																
a) en monnaies étrangères .....	1.346,7	1.945,9	2.847,4	3.316,8	4.093,4	4.989,5	5.395,2	5.155,9	5.288,6	5.034,2	5.101,8	5.297,0	5.215,2	5.579,1	5.670,4	
b) en francs belges <sup>1</sup> .....	303,9	360,8	358,0	367,3	375,5	465,3	511,2	537,7	513,2	574,5	587,9	561,7	596,2	648,7	649,0	
c) réserve monétaire : Grand-Duché de Luxembourg ...	—	—	—	—	—	—	—	—	—	—	—	—	—	—	—	
Total des engagements envers l'étranger .....	1.678,1	2.306,8	3.208,3	3.702,4	4.517,4	5.455,1	5.906,7	5.693,9	5.802,1	5.609,0	5.690,0	5.859,0	5.811,7	6.228,1	6.319,7	(6)
<b>B. Engagements envers les organismes nationaux principale- ment monétaires :</b>																
1. Pièces et billets .....	13,3	12,5	12,8	13,5	13,5	17,0	15,5	15,8	13,9	16,1	14,0	15,6	14,1	15,3	14,3	(1)
2. Autres :																
a) envers la B.N.B. ....	3,6	4,3	4,9	4,4	4,6	6,5	4,1	5,2	5,9	3,5	3,7	4,4	4,3	3,9	3,8	
b) envers les organismes publics .....	9,2	3,8	6,6	6,3	3,2	4,8	5,2	2,6	6,8	8,2	5,3	11,7	4,3	6,7	4,8	
c) envers les banques de dépôts :																
— réserve monétaire .....	—	—	—	—	—	—	—	—	—	—	—	—	—	—	—	
— bons de caisse et obligations .....	0,3	0,3	0,3	0,4	0,7	0,8	0,9	0,9	0,7	0,7	0,8	0,7	0,7	0,7	0,7	
— autres .....	203,1	248,4	315,8	405,3	474,7	443,6	539,9	526,2	532,4	509,0	498,8	480,7	429,1	489,6	517,2	
<b>C. Engagements envers les autres secteurs nationaux :</b>																
1. Stock monétaire :																
a) encaisses monétaires détenues par les entreprises <sup>2</sup> et particuliers :																
— monnaie fiduciaire .....	371,7	378,9	385,8	384,9	398,8	397,5	390,1	394,3	389,4	416,8	402,7	415,6	402,9	428,7	416,0	(1)
— monnaie scripturale <sup>3</sup> .....	388,8	385,9	403,0	432,3	490,1	480,5	509,1	530,3	538,2	601,8	551,1	582,5	594,5	657,9	601,9	(1)
b) monnaie scripturale détenue par les pouvoirs publics .....	44,1	41,9	36,1	39,6	42,1	56,2	40,5	40,1	48,4	38,4	48,0	42,3	45,4	47,9	67,8	(1)
2. Autres engagements envers les entreprises et particuliers <sup>4</sup> :																
a) en francs belges :																
— à un an au plus :																
— dépôts en carnets ou livrets ordinaires .....	361,2	362,9	377,5	384,5	423,7	462,7	500,9	532,2	541,3	553,5	570,5	607,3	626,1	639,8	653,8	(2)
— autres dépôts .....	295,9	328,3	347,8	404,5	431,5	467,2	471,6	484,6	509,1	484,6	518,8	560,1	587,7	574,1	597,7	(2)
— à plus d'un an :																
— dépôts .....	27,4	25,3	23,0	25,4	31,6	32,5	36,0	37,0	38,0	37,2	38,5	38,4	39,0	41,3	44,7	(3)
— bons de caisse et obligations .....	153,0	201,0	245,0	300,2	356,8	393,5	431,7	444,3	457,3	456,4	450,6	451,1	453,0	456,8	460,5	(3)
b) en monnaies étrangères : dépôts à un an au plus ..	37,7	54,1	103,8	125,8	128,6	137,8	129,2	123,6	138,9	120,1	128,4	113,3	119,5	127,3	124,4	(4)
3. Autres engagements :																
a) envers le Trésor .....	0,0	0,0	0,0	0,0	0,0	0,0	0,0	0,0	0,0	0,0	0,0	0,0	0,0	0,0	0,0	(7)
b) envers les autres pouvoirs publics : à un an au plus (dépôts à terme) .....	0,2	0,2	0,3	0,3	0,3	0,3	0,3	0,3	6,1	6,1	6,0	6,1	6,1	4,3	0,7	(8)
c) envers les intermédiaires financiers :																
— le Fonds des Rentes .....	0,0	0,0	0,0	0,0	0,0	0,0	0,0	0,0	0,0	0,0	0,0	0,0	0,0	0,0	0,0	(13)
— organismes d'assurance-vie et accidents du travail, fonds de pension : réserve monétaire .....	—	—	—	—	—	—	—	—	—	—	—	—	—	—	—	(15)
— les autres intermédiaires financiers :																
— réserve monétaire .....	—	—	—	—	—	—	—	—	—	—	—	—	—	—	—	(14)
— autres <sup>5</sup> .....	1,1	12,9	13,4	13,0	15,8	11,6	14,8	17,2	17,9	13,6	20,6	18,6	22,8	33,3	30,7	(14)
<b>D. Autres .....</b>	446,1	539,9	610,5	662,8	715,6	808,9	864,2	830,1	853,1	821,6	809,6	852,4	891,1	859,0	888,0	(15)
<b>TOTAL DU PASSIF ...</b>	<b>4.034,8</b>	<b>4.907,4</b>	<b>6.094,9</b>	<b>6.905,6</b>	<b>8.049,0</b>	<b>9.176,5</b>	<b>9.860,7</b>	<b>9.678,6</b>	<b>9.899,5</b>	<b>9.696,6</b>	<b>9.757,4</b>	<b>10.059,8</b>	<b>10.052,3</b>	<b>10.614,7</b>	<b>10.746,7</b>	

<sup>1</sup> Pour la B.N.B., y compris les engagements en francs belges envers les organismes internationaux autres que le F.M.I. ; pour les autres organismes principalement monétaires, y compris les engagements en francs belges envers les organismes internationaux établis en U.E.B.L.

<sup>2</sup> Entreprises privées autres que principalement monétaires, intermédiaires financiers publics qui ne sont pas des organismes principale-ment monétaires, et organismes publics d'exploitation.

<sup>3</sup> A l'exclusion du solde créditeur du Fonds des Rentes à la B.N.B., lequel est repris sous C. 3. c).

<sup>4</sup> Y compris les « autres engagements » — sous forme de dépôts, de bons de caisse et obligations — envers les intermédiaires financiers autres que principalement monétaires et les « passifs subordonnés » sous forme d'obligations et d'emprunts.

<sup>5</sup> Des engagements autres que sous forme de dépôts, de bons de caisse et obligations, et de réserve monétaire (cf. note \*).

### XIII - 3. — ORIGINES DES VARIATIONS DU STOCK MONÉTAIRE AUPRES DES ORGANISMES PRINCIPALEMENT MONÉTAIRES

(Variations en milliards de francs)

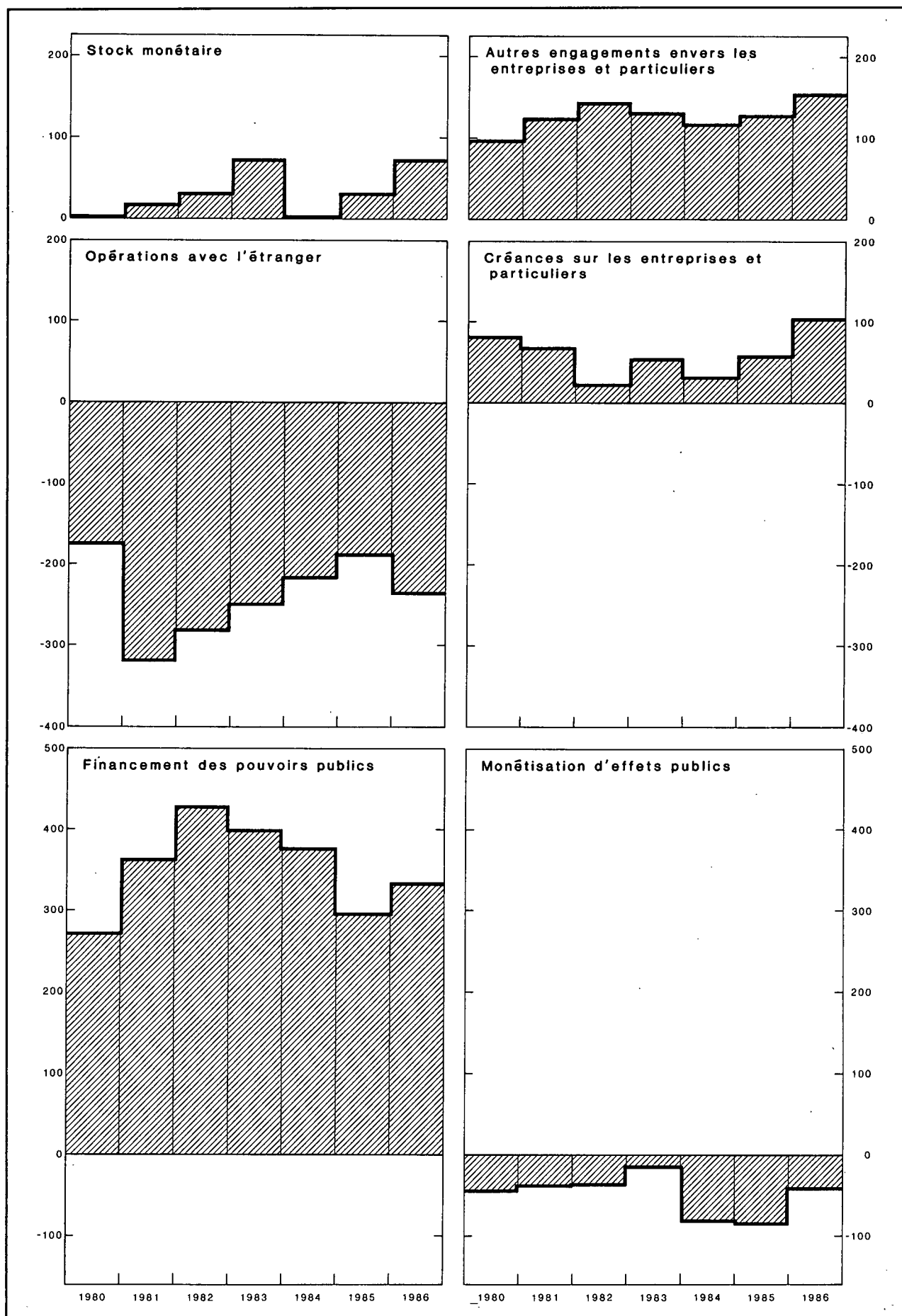

### XIII - 3. — ORIGINES DES VARIATIONS DU STOCK MONETAIRE AUPRES DES ORGANISMES PRINCIPALEMENT MONETAIRES

(milliards de francs)

Périodes	Stock monétaire	Autres engagements envers les entreprises et particuliers <sup>1</sup>			Total  (5) = (1) à (4) = (6) à (16)	Opérations avec l'étranger (solde courant + opérations en capital des entreprises <sup>2</sup> et particuliers) <sup>3</sup>	Créances sur les entreprises <sup>4</sup> et particuliers		Refinancement en dehors des organismes principalement monétaires (augmentation : -) <sup>7</sup>		Financement des pouvoirs publics		Monétisation d'effets publics		Créances sur des intermédiaires financiers autres que principalement monétaires <sup>10</sup>	Divers <sup>11</sup>
		En francs belges		En monnaies étrangères (dépôts à un an au plus)			Crédits d'escompte, d'avances et d'acceptation <sup>5</sup>	Obligations <sup>6</sup>	de crédits commerciaux à l'étranger mobilisés auprès des banques belges	de crédits d'escompte et d'acceptation aux entreprises et particuliers	Etat <sup>8</sup>	Autres pouvoirs publics <sup>9</sup>	achats sur le marché par les organismes principalement monétaires	par l'intermédiaire du Fonds des Rentes		
		A un an au plus (dépôts)	A plus d'un an (dépôts, bons de caisse et obligations)													
1979 .....	+ 19,8	+ 62,8	+ 25,7	+ 8,0	+ 116,3	- 162,6	+ 142,6	- 0,2	- 7,8	- 1,0	+ 153,7	+ 31,8	- 44,5	+ 5,8	+ 0,9	- 2,4
1980 .....	+ 2,0	+ 34,1	+ 45,9	+ 16,4	+ 98,4	- 175,5	+ 74,4	+ 6,8	- 13,4	- 3,9	+ 263,0	+ 6,2	- 29,9	- 14,8	+ 1,1	- 15,6
1981 .....	+ 18,2	+ 34,1	+ 41,8	+ 49,8	+ 143,9	- 319,8	+ 72,2	- 5,0	+ 6,5	+ 2,8	+ 357,5	+ 5,4	- 29,4	- 9,7	+ 66,0	- 2,6
1982 .....	+ 31,8	+ 63,7	+ 57,6	+ 22,0	+ 175,1	- 282,8	+ 24,3	- 2,0	- 2,9	+ 4,9	+ 408,1	+ 20,5	- 29,1	- 9,2	+ 43,3	0,0
1983 .....	+ 74,3	+ 66,1	+ 62,7	+ 2,9	+ 206,0	- 250,0	+ 46,5	+ 9,3	- 5,1	- 1,0	+ 397,3	+ 2,7	- 26,7	+ 10,9	+ 25,9	- 3,8
1984 .....	+ 3,2	+ 74,8	+ 37,5	+ 9,1	+ 124,6	- 216,5	+ 30,8	+ 2,0	- 1,4	- 4,3	+ 331,5	+ 61,3	- 78,0	- 19,1	+ 18,4	- 0,1
1985 .....	+ 30,6	+ 86,9	+ 55,6	- 14,2	+ 158,9	- 188,2	+ 62,2	- 3,8	+ 10,8	- 0,8	+ 311,8	- 15,8	- 77,6	- 6,5	+ 41,1	+ 25,7
1986 .....	+ 75,8	+ 156,3	+ 8,0	- 10,3	+ 229,8	- 235,3	+ 103,4	+ 0,9	+ 3,1	+ 3,1	+ 335,9	+ 9,3	- 59,9	+ 7,0	+ 50,6	+ 11,7
1985 2 <sup>e</sup> trimestre .	+ 93,8	- 30,3	+ 21,9	- 10,8	+ 74,6	- 67,5	+ 37,9	- 2,9	+ 9,2	0,0	+ 116,8	+ 27,9	- 20,9	- 2,8	+ 4,3	- 27,4
3 <sup>e</sup> trimestre .	- 69,8	+ 21,4	+ 4,4	- 3,9	- 47,9	- 54,2	- 31,9	- 0,9	+ 0,7	- 2,6	+ 52,0	- 11,5	- 25,6	+ 10,3	+ 17,2	- 1,4
4 <sup>e</sup> trimestre .	+ 25,1	+ 44,4	+ 13,8	- 5,6	+ 77,7	- 30,2	+ 72,6	0,0	+ 6,1	+ 1,0	+ 12,7	+ 6,4	- 18,4	- 11,6	+ 1,5	+ 37,6
1986 1 <sup>er</sup> trimestre .	+ 11,4	+ 39,3	+ 13,8	+ 15,3	+ 79,8	- 52,3	+ 14,9	+ 0,7	- 4,1	- 0,8	+ 127,5	+ 12,2	- 18,3	- 2,1	- 11,4	+ 13,5
2 <sup>e</sup> trimestre .	+ 81,0	- 12,2	- 1,8	- 18,8	+ 48,2	- 114,7	+ 39,3	- 0,9	+ 5,7	+ 1,0	+ 84,5	- 6,2	- 11,0	+ 19,1	+ 52,4	- 21,0
3 <sup>e</sup> trimestre .	- 55,3	+ 51,1	- 4,5	+ 8,3	- 0,4	- 39,2	- 15,6	+ 1,7	+ 2,1	+ 1,7	+ 27,9	+ 3,5	- 10,9	- 6,0	- 5,6	+ 40,0
4 <sup>e</sup> trimestre .	+ 38,7	+ 78,1	+ 0,5	- 15,1	+ 102,2	- 29,1	+ 64,8	- 0,6	- 0,6	+ 1,2	+ 96,0	- 0,2	- 19,7	- 4,0	+ 15,2	- 20,8
1987 1 <sup>er</sup> trimestre .	+ 2,3	+ 46,5	+ 2,5	+ 6,2	+ 57,5	* - 44,6	+ 35,0	* - 2,7	+ 1,7	- 3,4	* + 121,9	* - 2,5	- 7,5	- 12,8	* + 18,3	* - 45,9
2 <sup>e</sup> trimestre .	+ 91,7	+ 0,1	+ 6,0	+ 7,8	+ 105,6	* - 2,0	+ 91,1	* - 0,4	+ 0,1	+ 3,1	* + 41,4	* + 7,6	* - 2,6	+ 15,3	* + 15,1	* - 63,1

N.B. — Pour la méthode d'élaboration, voir note sub tableau XIII-1.

<sup>1</sup> Y compris les « autres engagements » — sous forme de dépôts, bons de caisse et obligations — envers les intermédiaires financiers autres que principalement monétaires et les « passifs subordonnés » sous forme d'obligations et d'emprunts.

<sup>2</sup> Entreprises privées autres que principalement monétaires, intermédiaires financiers publics qui ne sont pas des organismes principalement monétaires, et organismes publics d'exploitation.

<sup>3</sup> Ces chiffres ont été calculés sur base du mouvement des avoirs extérieurs nets en monnaies étrangères, lequel a été converti en francs belges au cours de change de la période; ils ne comprennent pas les variations comptables que la contrevaieur en francs belges des encours en monnaies étrangères existant au début de la période peut avoir subies par suite de modifications dans les cours de change durant la période.

<sup>4</sup> Entreprises privées qui ne sont pas des intermédiaires financiers, organismes publics d'exploitation, organismes d'assurance-vie et accidents du travail et fonds de pension.

<sup>5</sup> Variation de l'encours utilisé des crédits d'escompte, d'avances et d'acceptation (à l'exclusion des effets qui servent à la mobilisation de créances commerciales sur l'étranger) accordés à leur origine par les organismes principalement monétaires.

<sup>6</sup> Y compris les certificats à un an au plus émis par les organismes publics d'exploitation.

<sup>7</sup> Il s'agit d'un refinancement net : crédits accordés à leur origine par les organismes principalement monétaires et refinancés par eux auprès d'autres intermédiaires financiers moins crédits accordés à leur origine par ces derniers et refinancés par eux auprès des organismes principalement monétaires.

<sup>8</sup> Y compris la dette indirecte de l'Etat.

<sup>9</sup> Y compris les organismes de sécurité sociale et sous déduction des engagements non monétaires envers les autres pouvoirs publics.

<sup>10</sup> Sous déduction des engagements envers des intermédiaires financiers autres que principalement monétaires sous une forme autre que des dépôts ou des bons de caisse et obligations et les « passifs subordonnés » sous forme d'obligations et d'emprunts.

<sup>11</sup> Y compris les variations comptables que la contrevaieur en francs belges des encours en monnaies étrangères existant au début de la période peut avoir subies par suite de modifications dans les cours de change durant la période.

### XIII - 4a. — STOCK MONETAIRE AUPRES DES ORGANISMES PRINCIPALEMENT MONETAIRES

(milliards de francs)

Fin de période	Encaisses monétaires détenues par les entreprises <sup>1</sup> et particuliers							Monnaie scripturale détenue par les pouvoirs publics <sup>6</sup>	Total général (10) = (8) + (9)	
	Monnaie fiduciaire			Monnaie scripturale						
	Billets et pièces du Trésor <sup>2</sup>	Billets de la B.N.B.	Stock de monnaie fiduciaire <sup>3</sup>	Auprès de la B.N.B. <sup>4</sup>	Auprès des organismes publics <sup>5</sup>	Auprès des banques	Total (7) = (4) à (6)			Total (8) = (3) + (7)
(1)	(2)	(3)	(4)	(5)	(6)	(7)	(8)	(9)	(10)	
1978 .....	12,2	359,9	360,9	0,8	91,3	291,7	383,8	744,7	40,2	784,9
1979 .....	12,7	371,8	371,8	0,7	91,3	296,8	388,8	760,6	44,1	804,7
1980 .....	14,7	376,1	378,9	0,4	91,8	293,7	385,9	764,8	41,9	806,7
1981 .....	15,7	382,2	385,8	0,9	95,2	306,9	403,0	788,8	36,1	824,9
1982 .....	15,4	382,2	384,9	0,4	97,3	334,5	432,2	817,1	39,6	856,7
1983 .....	15,4	395,9	398,8	0,2	96,2	393,7	490,1	888,9	42,1	931,0
1984 .....	15,6	398,2	397,5	0,3	86,8	393,4	480,5	878,0	56,2	934,2
1985 Juin .....	15,1	409,2	410,8	0,3	109,5	431,1	540,9	951,7	57,8	1.009,5
Septembre .....	14,3	389,7	390,1	0,2	95,6	413,2	509,0	899,1	40,5	939,6
Décembre .....	14,4	394,7	394,3	0,2	102,2	427,4	529,8	924,1	40,6	964,7
1986 Mars .....	14,3	387,8	389,4	0,3	106,9	431,0	538,2	927,6	48,4	976,0
Juin .....	14,8	417,2	416,8	0,3	120,4	481,1	601,8	1.018,6	38,4	1.057,0
Septembre .....	14,9	400,6	402,7	0,2	106,4	444,4	551,0	953,7	48,0	1.001,7
Octobre .....	14,9	403,4	406,0	0,3	117,2	440,5	558,0	964,0	52,3	1.016,3
Novembre .....	14,9	404,2	407,1	0,2	113,7	445,5	559,4	966,5	53,3	1.019,8
Décembre .....	15,1	415,1	415,6	0,2	*111,2	469,5	*580,9	*996,5	*44,0	1.040,5
1987 Janvier .....	14,9	398,3	401,4	0,3	*138,4	*466,5	*605,2	*1.006,6	*43,0	1.049,6
Février .....	14,5	402,1	404,3	0,5	*112,8	*447,5	*560,8	*965,1	*41,6	1.006,7
Mars .....	14,5	401,1	402,9	0,3	*116,2	*475,9	*592,4	*995,3	*47,5	1.042,8
Avril .....	14,6	409,8	411,5	0,3	*130,7	*473,2	*604,2	*1.015,7	*51,9	1.067,6
Mai .....	14,7	428,2	428,6	0,2	*119,2	*489,0	*608,4	*1.037,0	*46,9	1.083,9
Juin .....	14,3	428,5	428,7	0,3	*126,2	*529,3	*655,8	*1.084,5	*50,2	1.134,7
Juillet .....	14,2	419,6	420,6	0,3	*128,1	*496,2	*624,6	*1.045,2	*44,4	1.089,6
Août .....	14,1	417,7	418,0	0,4	*122,4	*493,1	*615,9	*1.033,9	*49,9	1.083,8
Septembre .....	14,3	414,4	416,0	0,4	*109,9	*491,2	*601,5	*1.017,5	*68,2	1.085,7

<sup>1</sup> Entreprises privées autres que principalement monétaires, intermédiaires financiers publics qui ne sont pas des organismes principalement monétaires, et organismes publics d'exploitation.

<sup>2</sup> Sous déduction des billets et pièces du Trésor détenus par la B.N.B.

<sup>3</sup> Total des colonnes (1) et (2), sous déduction des billets et pièces du Trésor et des billets de la B.N.B. détenus par les organismes publics monétaires et les banques.

<sup>4</sup> Le solde créditeur du Fonds des Rentes à la B.N.B. n'est pas considéré comme étant de la monnaie scripturale.

<sup>5</sup> O.C.P. et Crédit Communal de Belgique.

<sup>6</sup> Le compte ordinaire du Trésor à la B.N.B. n'est pas considéré comme étant de la monnaie scripturale.

### XIII - 4b. — STOCK MONETAIRE TOTAL

(milliards de francs)

Fin de période	Encaisses monétaires détenues par les entreprises <sup>1</sup> et particuliers				Monnaie scripturale détenue par les pouvoirs publics			Total général	
	Monnaie fiduciaire <sup>2</sup>	Monnaie scripturale			Total	Auprès des organismes principalement monétaires	Auprès des autres intermédiaires financiers		Total
		Auprès des organismes principalement monétaires	Auprès des autres intermédiaires financiers	Total					
(1)	(2)	(3)	(4) = (2) + (3)	(5) = (1) + (4)	(6)	(7)	(8) = (6) + (7)	(9) = (5) + (8)	
1978 .....	354,9	380,3	55,0	435,3	790,2	40,2	6,0	46,2	836,4
1979 .....	364,4	384,4	67,2	451,6	816,0	44,1	8,6	52,7	868,7
1980 .....	370,8	381,6	67,8	449,4	820,2	41,9	6,6	48,5	868,7
1981 .....	375,2	397,5	80,4	477,9	853,1	36,1	6,9	43,0	896,1
1982 .....	374,2	425,2	88,6	513,8	888,0	39,6	8,8	48,4	936,4
1983 .....	390,2	477,2	96,5	573,7	963,9	42,1	12,3	54,4	1.018,3
1984 .....	385,4	459,3	104,1	563,4	948,8	56,1	8,0	64,1	1.012,9
1985 Mars .....	376,6	465,5	106,5	572,0	948,6	38,4	15,3	53,7	1.002,3
Juin .....	400,2	519,5	124,2	643,7	1.043,9	57,8	15,7	73,5	1.117,4
Septembre .....	382,3	489,2	118,4	607,6	989,9	40,5	13,7	54,2	1.044,1
Décembre .....	383,5	508,3	107,9	616,2	999,7	40,6	15,4	56,0	1.055,7
1986 Mars .....	379,2	514,9	103,9	618,8	998,0	48,4	12,8	61,2	1.059,2
Juin .....	405,8	579,6	122,2	701,8	1.107,6	38,4	18,9	57,3	1.164,9
Septembre .....	394,1	532,5	121,4	653,9	1.048,0	48,1	20,8	68,9	1.116,9
Décembre .....	403,6	562,4	120,9	683,3	1.086,9	42,3	14,8	57,1	1.144,0
1987 Mars .....	392,8	570,4	124,0	694,4	1.087,2	45,5	9,1	54,6	1.141,8
Juin .....	417,6	635,0	137,5	772,5	1.190,1	47,9	19,6	67,5	1.257,6

<sup>1</sup> Entreprises privées qui n'ont pas d'engagements monétaires, intermédiaires financiers publics qui n'ont pas d'engagements monétaires, et organismes publics d'exploitation.

<sup>2</sup> Colonne (3) du tableau XIII-4a, sous déduction des billets et pièces du Trésor et des billets de la B.N.B. détenus par les intermédiaires financiers qui, sans être des organismes principalement monétaires, ont des engagements monétaires.

### XIII - 5a — AVOIRS EXTERIEURS NETS DES ORGANISMES PRINCIPALEMENT MONETAIRES

(milliards de francs)

Périodes	Montants à fin de période <sup>1</sup>			Variations <sup>2</sup>						Variations	
	B.N.B.	Autres organismes principalement monétaires	Total	Avoirs extérieurs nets après ajustement statistique			Opérations en capital des pouvoirs publics avec l'étranger <sup>3</sup>	Refinancement en dehors des organismes principalement monétaires de crédits commerciaux sur l'étranger <sup>4</sup> (augmentation: -)	Opérations avec l'étranger <sup>5</sup> (solde courant + opérations en capital des entreprises et particuliers)	Différence entre les données de la balance des paiements [col. (11)] et celles des organismes principalement monétaires [col. (6)] <sup>6</sup>	Avoirs extérieurs nets suivant la balance des paiements de l'U.E.B.L. <sup>7</sup>
				B.N.B.	Autres organismes principalement monétaires	Total					
(1)	(2)	(3) = (1) + (2)	(4)	(5)	(6)	(7)	(8)	(9) = (6) - (7) - (8)	(10)	(11)	
1979 .....	232,2	- 265,7	- 33,5	- 35,1	-120,0	-155,1	+ 15,3	- 7,8	-162,6	+ 32,6	-122,5
1980 .....	332,3	- 384,2	- 51,9	+ 11,8	-113,7	-101,9	+ 87,0	- 13,4	-175,5	+ 18,4	- 83,5
1981 .....	274,1	- 505,1	-231,0	- 71,5	-103,2	-174,7	+138,7	+ 6,4	-319,8	+ 88,5	- 86,2
1982 .....	238,1	- 592,3	-354,2	- 37,1	- 57,1	- 94,2	+191,5	- 2,9	-282,8	+ 89,4	- 4,8
1983 .....	266,2	- 773,9	-507,7	- 24,2	-130,1	-154,3	+100,8	- 5,1	-250,0	+ 94,4	- 59,9
1984 .....	317,3	- 929,6	-612,3	+ 48,3	-125,6	- 77,3	+140,6	- 1,4	-216,5	+ 62,4	- 14,9
1985 .....	296,7	-1.019,8	-723,1	- 3,5	-130,6	-134,1	+ 43,3	+ 10,8	-188,2	+ 87,5	- 46,6
1986 .....	272,0	-1.086,3	-814,3	- 6,3	-109,6	-115,9	+ 16,3	+ 3,1	-235,3	+118,3	+ 2,4
1985 2 <sup>e</sup> trimestre .	341,6	-1.012,6	-671,0	+ 14,5	- 52,9	- 38,4	+ 19,9	+ 9,2	- 67,5	+ 11,7	- 26,7
3 <sup>e</sup> trimestre .	306,0	- 962,9	-656,9	- 32,2	- 5,1	- 37,3	+ 16,2	+ 0,7	- 54,2	- 1,5	- 38,8
4 <sup>e</sup> trimestre .	296,7	-1.019,8	-723,1	+ 5,9	- 42,9	- 37,0	- 12,9	+ 6,1	- 30,2	+ 52,6	+ 15,6
1986 1 <sup>er</sup> trimestre .	282,1	-1.009,3	-727,2	- 4,9	- 12,7	- 17,6	+ 38,8	- 4,1	- 52,3	+ 35,6	+ 18,0
2 <sup>e</sup> trimestre .	309,3	-1.115,4	-806,1	+ 28,2	-114,7	- 86,5	+ 22,5	+ 5,7	-114,7	+ 32,4	- 54,1
3 <sup>e</sup> trimestre .	267,6	-1.111,3	-843,7	- 30,6	- 11,0	- 41,6	- 4,5	+ 2,1	- 39,2	+ 65,7	+ 24,1
4 <sup>e</sup> trimestre .	272,0	-1.086,3	-814,3	+ 1,0	+ 28,8	+ 29,8	+ 59,5	- 0,6	- 29,1	- 15,4	+ 14,4
1987 1 <sup>er</sup> trimestre .	277,4	-1.140,9	-863,5	+ 2,1	- 71,4	- 69,3	* - 26,4	+ 1,7	* - 44,6	+ 16,0	- 53,3
2 <sup>e</sup> trimestre .	346,8	-1.237,5	-890,7	+ 75,7	* - 10,9	* + 64,8	* + 66,7	+ 0,1	* - 2,0	.	.

<sup>1</sup> Une ventilation des avoirs extérieurs nets par principaux types de créances et d'engagements est donnée au tableau XIII-2.

<sup>2</sup> Non compris les variations comptables que des modifications de cours de change peuvent avoir provoquées dans la contre-valeurs en francs belges des encours en monnaies étrangères.

<sup>3</sup> Ces montants comprennent notamment les emprunts à l'étranger de l'Etat, du Fonds des Routes, des pouvoirs publics subordonnés et des paraétatiques administratifs.

<sup>4</sup> Crédits mobilisés auprès des banques belges.

<sup>5</sup> Ce sont les chiffres de cette colonne, calculés comme le montre le présent tableau, qui sont repris à la colonne (6) du tableau XIII-3.

<sup>6</sup> Cette différence est égale à :

— variations des avoirs extérieurs nets des organismes principalement monétaires de l'U.E.B.L. résultant des variations des avoirs ou engagements nets des banques luxembourgeoises vis-à-vis des pays autres que la Belgique et des institutions internationales établies en U.E.B.L. (ces variations sont comprises dans la colonne (11), mais non dans la colonne (6)).

— moins, a) variations des avoirs nets des banques belges vis-à-vis des résidents luxembourgeois; b) variations des effets publics luxembourgeois détenus par la B.N.B. (ces variations sont comprises dans la colonne (6) mais non dans la colonne (11)).

<sup>7</sup> Cf. tableaux IX-1, 2, 3 et 4, rubrique 7.2.



### XIII - 5b. — RESERVES DE CHANGE NETTES AU COMPTANT ET A TERME DE LA BANQUE NATIONALE DE BELGIQUE<sup>1</sup>

(milliards de francs)

Périodes	Montants à fin de période											Variations aux cours de change des transactions <sup>8</sup>	
	Avoirs bruts au comptant					Engagements bruts au comptant				Avoirs ou engagements (-) nets à terme <sup>7</sup>	Total des réserves de change nettes		
	Encaisse en or	Avoirs détenus auprès du F.M.I. <sup>2</sup>	C.E.E. <sup>3</sup>	Monnaies étrangères	Accords internationaux <sup>4</sup>	Total	A vue <sup>5</sup>	A échéance déterminée <sup>6</sup>	A échéance indéterminée : DTS, allocation cumulative nette				Total
(1)	(2)	(3)	(4)	(5)	(6) = (1) à (5)	(7)	(8)	(9)	(10) = (7) à (9)	(11)	(12) = (6) - (10) + (11)	(13)	
1979 .....	58,3	48,7	61,1	75,5	0,0	243,6	6,1	27,4	14,7	48,2	- 76,4	119,0	- 39,2
1980 .....	58,2	48,0	110,7	114,8	0,8	332,5	7,1	0,0	19,2	26,3	- 125,4	180,8	+ 44,2
1981 .....	58,2	50,4	33,6	112,0	1,0	255,2	9,5	2,8	23,6	35,9	- 123,9	95,4	- 93,3
1982 .....	58,2	49,6	73,0	49,4	1,1	231,3	6,7	18,1	23,6	48,4	- 130,9	52,0	- 37,5
1983 .....	58,2	45,5	139,2	47,5	1,3	291,7	6,9	48,2	23,6	78,7	- 171,9	41,1	- 22,1
1984 .....	58,2	47,9	165,4	40,0	1,6	313,1	6,5	0,0	23,6	30,1	- 167,7	115,3	+ 67,2
1985 .....	58,2	41,3	157,9	29,4	1,4	288,2	7,0	0,0	23,6	30,6	- 138,5	119,1	- 8,4
1986 .....	58,2	41,9	138,9	34,7	2,4	276,1	6,1	0,0	23,6	29,7	- 120,5	125,9	+ 7,2
1985 3 <sup>e</sup> trimestre .....	58,2	43,3	175,7	24,0	1,7	302,9	6,2	0,0	23,6	29,8	- 162,3	110,8	- 32,3
4 <sup>e</sup> trimestre .....	58,2	41,3	157,9	29,4	1,4	288,2	7,0	0,0	23,6	30,6	- 138,5	119,1	+ 5,6
1986 1 <sup>er</sup> trimestre .....	58,2	43,3	145,4	30,1	2,6	279,6	5,7	0,0	23,6	29,3	- 127,2	123,1	+ 2,4
2 <sup>e</sup> trimestre .....	58,2	43,0	143,4	58,9	2,5	306,0	5,1	0,0	23,6	28,7	- 152,4	124,9	+ 0,8
3 <sup>e</sup> trimestre .....	58,2	38,8	134,8	35,7	2,7	270,2	5,1	0,0	23,6	28,7	- 116,5	125,0	+ 2,4
4 <sup>e</sup> trimestre .....	58,2	41,9	138,9	34,7	2,4	276,1	6,1	0,0	23,6	29,7	- 120,5	125,9	+ 1,6
1987 1 <sup>er</sup> trimestre .....	58,1	40,5	136,5	45,5	2,7	283,3	6,4	0,0	23,6	30,0	- 121,3	132,0	+ 0,7
2 <sup>e</sup> trimestre .....	57,7	38,3	139,1	108,4	2,4	345,9	6,7	0,0	23,6	30,3	- 119,1	196,5	+ 70,9
3 <sup>e</sup> trimestre .....	57,6	33,3	145,6	136,0	2,9	375,4	5,3	0,0	23,6	28,9	- 136,5	210,0	+ 8,3
1986 Novembre .....	58,2	41,7	138,9	34,0	2,7	275,5	5,1	0,0	23,6	28,7	- 120,7	126,1	+ 0,5
Décembre .....	58,2	41,9	138,9	34,7	2,4	276,1	6,1	0,0	23,6	29,7	- 120,5	125,9	+ 0,1
1987 Janvier .....	58,2	41,0	136,5	37,6	2,4	275,7	7,5	0,0	23,6	31,1	- 120,4	124,2	- 3,7
Février .....	58,2	39,5	136,5	38,4	2,7	275,3	5,7	0,0	23,6	29,3	- 118,3	127,7	+ 5,3
Mars .....	58,1	40,5	136,5	45,5	2,7	283,3	6,4	0,0	23,6	30,0	- 121,3	132,0	- 0,9
Avril .....	57,7	40,4	139,0	66,8	2,7	306,6	5,8	0,0	23,6	29,4	- 119,8	157,4	+ 27,4
Mai .....	57,7	38,3	139,1	72,0	2,8	309,9	5,6	0,0	23,6	29,2	- 119,4	161,3	+ 12,5
Juin .....	57,7	38,3	139,1	108,4	2,4	345,9	6,7	0,0	23,6	30,3	- 119,1	196,5	+ 31,0
Juillet .....	57,7	36,4	143,8	118,2	2,9	359,0	5,2	0,0	23,6	28,8	- 121,1	209,1	+ 8,4
Août .....	57,7	34,7	143,8	120,5	2,9	359,6	5,8	0,0	23,6	29,4	- 120,3	209,9	+ 1,2
Septembre .....	57,6	33,3	145,6	136,0	2,9	375,4	5,3	0,0	23,6	28,9	- 136,5	210,0	- 1,3
Octobre .....	57,6	34,3	152,9	121,0	2,8	368,6	6,4	0,0	23,6	30,0	- 127,4	211,2	- 1,1
Novembre .....	57,5	46,3	152,9	110,1	2,7	369,5	5,4	0,0	23,6	29,0	- 128,0	212,5	+ 1,6

<sup>1</sup> Evaluées aux cours comptables utilisés dans le bilan officiel de la B.N.B. Non compris les avoirs et engagements éventuels vis-à-vis du Grand-Duché de Luxembourg.

<sup>2</sup> Comprendent a) les droits que possède l'Etat belge comme membre du F.M.I. et que la B.N.B. a été autorisée, par la loi du 9 juin 1969, à comptabiliser dans ses écritures comme avoirs propres, moyennant la prise en charge par elle des obligations incombant à l'Etat belge dans ce domaine, et b) les avances octroyées par la B.N.B. pour son compte propre au Fonds, au titre du « mécanisme pétrolier », de la « facilité de financement supplémentaire » et de la « politique d'accès élargi », en vertu d'accords conclus avec le Fonds et approuvés par le Gouvernement.

<sup>3</sup> Comprendent les Ecus, ainsi que éventuellement la créance sur le F.E.C.O.M. au titre du financement à très court terme d'interventions intracommunautaires et le concours financier à moyen terme accordé par l'Etat belge et financé pour le compte de celui-ci par la B.N.B.

<sup>4</sup> Comprendent les avances en francs belges consenties en vertu d'accords de paiement conclus par la Belgique avec des pays en dehors de la C.E.E. et dont l'exécution est régie par la convention du 15 juin 1972 entre l'Etat et la B.N.B.

<sup>5</sup> Comprendent les montants inscrits aux comptes des banques centrales ou des gouvernements des pays qui bénéficient d'une aide financière dans le cadre des accords bilatéraux de prêt conclus par l'Etat, les autres engagements de la B.N.B. en francs belges envers l'étranger, en particulier envers les banques centrales et les institutions européennes, ainsi que les engagements à vue en monnaies étrangères.

<sup>6</sup> Comprendent les engagements de la B.N.B. envers le F.E.C.O.M. découlant du financement à très court terme des interventions de soutien du franc belge.

<sup>7</sup> Comprendent 20 p.c. de l'encaisse en or et des avoirs bruts en dollars, dont la Banque a fait apport au F.E.C.O.M. sous la forme de crédits croisés contre Ecus, et les Ecus revendus à terme au F.E.C.O.M. dans le cadre de ses mêmes crédits, ainsi que les monnaies étrangères à recevoir de résidents et à leur livrer.

<sup>8</sup> Non compris les variations comptables que des modifications de cours de change peuvent avoir provoquées dans la contre-valeur en francs belges des encours en monnaies étrangères. Compte tenu, de plus, d'un ajustement qui vise à attribuer à la période suivante les transactions intervenues pendant une période, mais n'ayant pas encore été liquidées pendant cette dernière. Les chiffres de cette colonne correspondent à ceux de la rubrique « Total 1 à 8 » du tableau IX-5.

### XIII - 6. — ENCOURS UTILISES DES CREDITS D'ESCOMPTE, D'AVANCES ET D'ACCEPTATION ACCORDES A LEUR ORIGINE PAR LES BANQUES DE DEPOTS AUX ENTREPRISES ET PARTICULIERS ET A L'ETRANGER

#### Destination économique apparente

(milliards de francs)

Fin de période	Crédits aux entreprises et particuliers						Crédits à l'étranger				Total général
	Financements spécifiques				Crédits dont la destination économique n'a pu être identifiée	Total	Financement spécifique de délais de paiement à l'exportation	Crédits dont la destination économique n'a pu être identifiée		Total	
	d'investissements industriels, agricoles et artisanaux <sup>1</sup>	de la construction et de transactions immobilières <sup>2</sup>	de ventes et prêts à tempérament <sup>3</sup>	d'importations				Crédits de caisse <sup>4</sup>	Autres		
					(1)	(2)	(3)			(4)	
1979 .....	78,2	152,7	114,9	39,4	499,0	884,2	119,0	247,4	16,3	382,7	1.266,9
1980 .....	91,6	168,4	115,6	31,4	551,6	958,6	126,0	381,5	11,7	519,2	1.477,8
1981 .....	101,8	173,0	107,0	37,5	611,9	1.031,2	142,7	572,2	14,0	728,9	1.760,1
1982 .....	112,3	170,5	105,1	32,2	634,9	1.055,0	153,2	685,5	11,8	850,5	1.905,5
1983 <sup>5</sup> .....	122,8	170,7	105,3	28,3	674,7	1.101,8	157,8	781,1	16,2	955,1	2.056,9
1984 .....	139,4	173,2	111,4	23,4	685,4	1.132,8	160,2	922,3	18,4	1.100,9	2.233,7
1985 Juin <sup>5</sup> .....	146,0	175,4	118,5	24,0	690,5	1.154,5	154,4	936,4	15,7	1.106,5	2.261,0
Septembre ..	149,8	175,4	117,9	21,9	657,6	1.122,6	147,1	890,0	13,6	1.050,7	2.173,3
Décembre ...	154,2	180,9	128,3	21,9	709,8	1.195,1	146,6	817,2	14,0	977,8	2.172,9
1986 Mars .....	156,8	184,0	124,4	19,9	724,9	1.210,0	144,0	806,9	13,2	964,1	2.174,1
Juin .....	164,6	189,4	143,6	19,1	732,6	1.249,3	139,3	794,2	13,4	946,9	2.196,2
Septembre ..	183,8	188,0	141,8	19,3	700,8	1.233,7	133,0	771,5	11,5	916,0	2.149,7
Décembre ...	194,0	198,4	146,6	17,5	742,0 <sup>6</sup>	1.298,5	130,2	764,4	15,5	910,1	2.208,6
1987 Mars .....	215,4	211,8	140,7	17,0	748,6	1.333,5	122,7	747,4	16,2	886,3	2.219,8
Juin .....	229,8	218,5	168,5	17,6	790,2	1.424,6	.	794,4	.	932,0	2.356,6
Septembre *	240,3	225,1	160,9	17,4	751,4	1.395,1	.	796,9	.	929,9	2.325,0

<sup>1</sup> Crédits octroyés dans le cadre des lois des 24 mai 1959, 17 juillet 1959, 18 juillet 1959, 15 février 1961, 14 juillet 1966 et 30 décembre 1970 (crédits subsidiés et/ou garantis), ainsi que crédits non « subsidiés et/ou garantis » dont une partie au moins a une durée initiale de 2 ans ou plus à condition toutefois qu'il ne s'agisse ni de crédits purement commerciaux, ni de crédits finançant principalement la construction ou l'achat d'immeubles d'habitation, de bureaux, d'écoles, de cliniques, etc.

<sup>2</sup> Crédits à des entreprises ayant pour objet social la construction immobilière et/ou la réalisation de travaux de génie civil, crédits à des sociétés immobilières et crédits qui ont pour destination principale le financement de l'achat ou de la construction d'immeubles d'habitation, de bureaux, d'écoles, de cliniques, etc.

<sup>3</sup> Crédits aux acheteurs et vendeurs à tempérament (que les banques soient intervenues

ou non dans le contrat de vente), prêts personnels consentis directement par les banques et crédits octroyés par les banques aux sociétés de financement.

<sup>4</sup> Y compris les promesses sur l'étranger, qui au tableau XIII-7 sont comprises dans la colonne (2) « Effets commerciaux ».

<sup>5</sup> Y compris les effets venus à échéance au dernier jour du mois et n'ayant pu être encaissés parce que ce jour était un samedi ou un jour férié.

N.B. Pour la méthode d'élaboration : voir *Bulletin d'Information et de Documentation*, XLII<sup>e</sup> année, tome II, n<sup>o</sup> 3, septembre 1967, p. 241 et *Bulletin de la Banque Nationale de Belgique*, LI<sup>e</sup> année, tome I, n<sup>o</sup> 1, janvier 1976.

### XIII - 7. — ENCOURS UTILISES DES CREDITS D'ESCOMPTE, D'AVANCES ET D'ACCEPTATION ACCORDES A LEUR ORIGINE PAR LES BANQUES DE DEPOTS AUX ENTREPRISES ET PARTICULIERS ET A L'ETRANGER

#### Forme et localisation

(milliards de francs)

Fin de période	Crédits accordés à leur origine par les banques de dépôts				Crédits logés en dehors des banques de dépôts <sup>1</sup>			Crédits logés dans les banques de dépôts				Pour mémoire: Autres crédits logés dans les banques <sup>2</sup>
	Acceptations bancaires	Effets commerciaux	Avances	Total (4) = (1) à (3) = (7) + (11)	Acceptations bancaires	Effets commerciaux	Total (7) = (5) + (6)	Acceptations bancaires	Effets commerciaux	Avances	Total (11) = (8) à (10)	
	(1)	(2)	(3)	(7) + (11)	(5)	(6)	(5) + (6)	(8)	(9)	(10)	(8) à (10)	(12)
<b>A. Crédits aux entreprises et particuliers</b>												
1979 .....	34,7	207,0	642,5	884,2	20,7	44,7	65,4	14,0	162,3	642,5	818,8	0,2
1980 .....	29,1	211,4	718,1	958,6	12,9	39,4	52,3	16,2	172,0	718,1	906,3	0,0
1981 .....	37,0	204,2	790,0	1.031,2	21,5	43,6	65,1	15,5	160,6	790,0	966,1	0,0
1982 .....	32,2	201,8	821,0	1.055,0	15,6	41,6	57,2	16,6	160,2	821,0	997,8	0,5
1983 <sup>3</sup> .....	28,3	210,5	863,0	1.101,8	14,9	43,9	58,8	13,4	166,6	863,0	1.043,0	0,5
1984 .....	23,4	204,5	904,9	1.132,8	5,6	3,7	9,3	17,8	200,8	904,9	1.123,5	0,3
1985 Juin <sup>3</sup> .....	24,0	210,8	919,7	1.154,5	4,9	3,1	8,0	19,1	207,7	919,7	1.146,5	0,2
Septembre ..	21,9	195,8	904,9	1.122,6	5,9	5,8	11,7	16,0	190,0	904,9	1.110,9	0,2
Décembre ...	21,8	206,7	966,6	1.195,1	6,4	15,6	22,0	15,4	191,1	966,6	1.173,1	0,2
1986 Mars .....	19,9	208,9	981,2	1.210,0	4,6	5,8	10,4	15,3	203,1	981,2	1.199,6	0,2
Juin .....	19,2	213,7	1.016,4	1.249,3	4,5	4,8	9,3	14,7	208,9	1.016,4	1.240,0	0,2
Septembre ..	19,3	207,2	1.007,2	1.233,7	4,2	4,4	8,6	15,1	202,8	1.007,2	1.225,1	0,1
Décembre ...	17,5	223,3	1.057,7	1.298,5	3,5	3,1	6,6	14,0	220,2	1.057,7	1.291,9	0,1
1987 Mars <sup>4</sup> .....	17,1	173,2	1.143,2	1.333,5	5,4	4,3	9,7	11,7	168,9	1.143,2	1.323,8	0,1
Juin .....	17,6	182,8	1.224,2	1.424,6	4,8	1,7	6,5	12,8	181,1	1.224,2	1.418,1	0,1
Septembre ..	17,4	174,2	1.203,5	1.395,1	4,6	0,9	5,5	12,8	173,3	1.203,5	1.389,6	0,0
<b>B. Crédits à l'étranger</b>												
1979 .....	37,0	97,7	248,0	382,7	18,1	39,8	57,9	18,9	57,9	248,0	324,8	4,6
1980 .....	30,5	116,1	372,6	519,2	12,3	46,3	58,6	18,2	69,8	372,6	460,6	9,2
1981 .....	40,0	120,4	568,5	728,9	20,7	54,0	74,7	19,3	66,4	568,5	654,2	8,7
1982 .....	36,7	126,2	687,6	850,5	18,5	59,0	77,5	18,2	67,2	687,6	773,0	8,4
1983 <sup>3</sup> .....	41,2	133,2	780,7	955,1	24,4	59,5	83,9	16,8	73,7	780,7	871,2	6,4
1984 .....	37,4	142,6	920,9	1.100,9	6,7	58,2	64,9	30,7	84,4	920,9	1.036,0	3,5
1985 Juin <sup>3</sup> .....	37,0	135,1	934,4	1.106,5	8,7	54,6	63,3	28,3	80,5	934,4	1.043,2	4,6
Septembre ..	32,5	130,1	888,1	1.050,7	8,8	49,4	58,2	23,7	80,7	888,1	992,5	9,1
Décembre ...	32,9	129,0	815,9	977,8	13,2	45,7	58,9	19,7	83,3	815,9	918,9	1,5
1986 Mars .....	33,5	125,8	804,8	964,1	9,7	43,8	53,5	23,8	82,0	804,8	910,6	0,9
Juin .....	30,8	128,3	787,7	946,8	8,0	40,3	48,3	22,8	88,0	787,7	898,5	0,5
Septembre ..	26,8	130,2	759,0	916,0	5,6	37,1	42,7	21,2	93,1	759,0	873,3	0,3
Décembre ...	28,5	131,9	749,7	910,1	5,8	35,3	41,1	22,7	96,6	749,7	869,0	2,1
1987 Mars .....	26,6	109,3	750,4	886,3	5,6	31,5	37,1	21,0	77,8	750,4	849,2	1,2
Juin .....	25,0	106,4	800,6	932,0	5,9	38,9	44,8	19,1	67,5	800,6	887,2	0,9
Septembre ..	20,8	102,3	806,8	929,9	5,1	35,5	40,6	15,7	66,8	806,8	889,3	0,7
<b>C. Total</b>												
1979 .....	71,7	304,7	890,5	1.266,9	38,8	84,5	123,3	32,9	220,2	890,5	1.143,6	4,8
1980 .....	59,6	327,5	1.090,7	1.477,8	25,2	85,7	110,9	34,4	241,8	1.090,7	1.366,9	9,2
1981 .....	77,0	324,6	1.358,5	1.760,1	42,2	97,6	139,8	34,8	227,0	1.358,5	1.620,3	8,7
1982 .....	68,9	328,0	1.508,6	1.905,5	34,1	100,6	134,7	34,8	227,4	1.508,6	1.770,8	8,9
1983 <sup>3</sup> .....	69,5	343,7	1.643,7	2.056,9	39,3	103,4	142,7	30,2	240,3	1.643,7	1.914,2	6,9
1984 .....	60,8	347,1	1.825,8	2.233,7	12,3	61,9	74,2	48,5	285,2	1.825,8	2.159,5	3,8
1985 Juin <sup>3</sup> .....	61,0	345,9	1.854,1	2.261,0	13,6	57,7	71,3	47,4	288,2	1.854,1	2.189,7	4,8
Septembre ..	54,4	325,9	1.793,0	2.173,3	14,7	55,2	69,9	39,7	270,7	1.793,0	2.103,4	9,3
Décembre ...	54,7	335,7	1.782,5	2.172,9	19,6	61,3	80,9	35,1	274,4	1.782,5	2.092,0	1,7
1986 Mars .....	53,4	334,7	1.786,0	2.174,1	14,3	49,6	63,9	39,1	285,1	1.786,0	2.110,2	1,1
Juin .....	50,0	342,0	1.804,1	2.196,1	12,5	45,1	57,6	37,5	296,9	1.804,1	2.138,5	0,7
Septembre ..	46,1	337,4	1.766,2	2.149,7	9,8	41,5	51,3	36,3	295,9	1.766,2	2.098,4	0,4
Décembre ...	46,0	355,2	1.807,4	2.208,6	9,3	38,4	47,7	36,7	316,8	1.807,4	2.160,9	2,2
1987 Mars <sup>4</sup> .....	43,7	282,5	1.893,6	2.219,8	11,0	35,8	46,8	32,7	246,7	1.893,6	2.173,0	1,3
Juin .....	42,6	289,2	2.024,8	2.356,6	10,7	40,6	51,3	31,9	248,6	2.024,8	2.305,3	1,0
Septembre ..	38,2	276,5	2.010,3	2.325,0	9,7	36,4	46,1	28,5	240,1	2.010,3	2.278,9	0,7

<sup>1</sup> Ces crédits sont localisés essentiellement à la B.N.B., à l'I.R.G., auprès d'autres intermédiaires financiers belges et à l'étranger.

<sup>2</sup> Effets commerciaux.

<sup>3</sup> Y compris les effets venus à échéance au dernier jour du mois et n'ayant pu être encaissés parce que ce jour était un samedi ou un jour férié.

<sup>4</sup> Un transfert de 57,0 milliards a eu lieu des effets commerciaux vers les avances. Il résulte d'une modification dans la manière de comptabiliser les avances et prêts personnels par une importante institution financière.

N.B. Pour la méthode d'élaboration : voir *Bulletin d'Information et de Documentation*, XLII<sup>e</sup> année, tome II, n° 3, septembre 1967, p. 241 et *Bulletin de la Banque Nationale de Belgique*, LI<sup>e</sup> année, tome I, n° 1, janvier 1976.

**XIII - 8. — CREDITS D'ESCOMPTE, D'AVANCES ET D'ACCEPTATION ACCORDES A LEUR ORIGINE PAR LES ORGANISMES PRINCIPALEMENT MONETAIRES AUX ENTREPRISES ET PARTICULIERS ET A L'ETRANGER ET LOGES A LA BANQUE NATIONALE DE BELGIQUE**

(milliards de francs)

Fin de période	Crédits accordés à leur origine par la B.N.B. (crédits directs)			Effets réescomptés			Total général				Pour mémoire : Autres crédits logés à la B.N.B. <sup>2</sup>
	Effets commerciaux (1)	Avances (2)	Total (3) = (1) + (2)	Acceptations bancaires (4)	Effets commerciaux (5)	Total (6) = (4) + (5)	Acceptations bancaires (7)	Effets commerciaux (8)	Avances (9)	Total (10) = (7) + (8) + (9) (3) + (6)	
<b>A. Crédits aux entreprises et particuliers</b>											
1979 .....	0,2	0,3	0,5	12,0	38,7	50,7	12,0	38,9	0,3	51,2	7,6
1980 .....	0,0	0,5	0,5	5,7	31,9	37,6	5,7	31,9	0,5	38,1	2,6
1981 .....	0,0	0,1	0,1	11,3	36,9	48,2	11,3	36,9	0,1	48,3	6,3
1982 .....	0,0	0,5	0,5	9,7	34,8	44,5	9,7	34,8	0,5	45,0	8,3
1983 <sup>1</sup> .....	0,0	0,4	0,4	7,3	39,3	46,6	7,3	39,3	0,4	47,0	7,0
1984 .....	0,0	0,1	0,1	0,0	0,0	0,0	0,0	0,0	0,1	0,1	0,0
1985 Juin <sup>1</sup> .....	0,0	0,0	0,0	0,0	0,0	0,0	0,0	0,0	0,0	0,0	0,0
Septembre .....	0,0	0,0	0,0	0,0	0,0	0,0	0,0	0,0	0,0	0,0	0,0
Décembre ...	0,0	0,0	0,0	1,7	7,7	9,4	1,7	7,7	0,0	9,4	0,1
1986 Mars .....	0,0	0,0	0,0	0,0	0,2	0,2	0,0	0,2	0,0	0,2	0,0
Juin .....	0,0	0,0	0,0	0,0	0,0	0,0	0,0	0,0	0,0	0,0	0,0
Septembre ..	0,0	0,0	0,0	0,0	0,0	0,0	0,0	0,0	0,0	0,0	0,0
Décembre ...	0,0	0,0	0,0	0,0	0,0	0,0	0,0	0,0	0,0	0,0	0,0
1987 Mars .....	0,0	0,0	0,0	0,0	0,0	0,0	0,0	0,0	0,0	0,0	0,0
Juin .....	0,0	0,0	0,0	0,0	0,0	0,0	0,0	0,0	0,0	0,0	0,0
Septembre ..	0,0	0,0	0,0	0,0	0,0	0,0	0,0	0,0	0,0	0,0	0,0
<b>B. Crédits à l'étranger</b>											
1979 .....	0,0	0,0	0,0	14,2	7,9	22,1	14,2	7,9	0,0	22,1	0,0
1980 .....	0,0	0,0	0,0	6,3	0,6	6,9	6,3	0,6	0,0	6,9	0,0
1981 .....	0,0	0,0	0,0	16,4	14,6	31,0	16,4	14,6	0,0	31,0	0,1
1982 .....	0,0	0,0	0,0	14,5	16,9	31,4	14,5	16,9	0,0	31,4	0,2
1983 <sup>1</sup> .....	0,0	0,0	0,0	12,8	15,5	28,3	12,8	15,5	0,0	28,3	1,3
1984 .....	0,0	0,0	0,0	0,5	10,2	10,7	0,5	10,2	0,0	10,7	0,0
1985 Juin <sup>1</sup> .....	0,0	0,0	0,0	3,2	11,9	15,1	3,2	11,9	0,0	15,1	0,0
Septembre ..	0,0	0,0	0,0	0,4	8,9	9,3	0,4	8,9	0,0	9,3	0,0
Décembre ...	0,0	0,0	0,0	7,5	7,8	15,3	7,5	7,8	0,0	15,3	0,2
1986 Mars .....	0,0	0,0	0,0	1,7	6,3	8,0	1,7	6,3	0,0	8,0	0,3
Juin .....	0,0	0,0	0,0	3,7	4,7	8,4	3,7	4,7	0,0	8,4	0,1
Septembre ..	0,0	0,0	0,0	0,1	2,5	2,6	0,1	2,5	0,0	2,6	0,0
Décembre ...	0,0	0,0	0,0	0,0	2,0	2,0	0,0	2,0	0,0	2,0	0,0
1987 Mars .....	0,0	0,0	0,0	0,0	0,5	0,5	0,0	0,5	0,0	0,5	0,0
Juin .....	0,0	0,0	0,0	0,6	6,8	7,4	0,6	6,8	0,0	7,4	0,1
Septembre ..	0,0	0,0	0,0	0,0	0,5	0,5	0,0	0,5	0,0	0,5	0,0
<b>C. Total</b>											
1979 .....	0,2	0,3	0,5	26,2	46,6	72,8	26,2	46,8	0,3	73,3	7,6
1980 .....	0,0	0,5	0,5	12,0	32,5	44,5	12,0	32,5	0,5	45,0	2,6
1981 .....	0,0	0,1	0,1	27,7	51,5	79,2	27,7	51,5	0,1	79,3	6,4
1982 .....	0,0	0,5	0,5	24,2	51,7	75,9	24,2	51,7	0,5	76,4	8,5
1983 <sup>1</sup> .....	0,0	0,4	0,4	20,1	54,8	74,9	20,1	54,8	0,4	75,3	8,3
1984 .....	0,0	0,1	0,1	0,5	10,2	10,7	0,5	10,2	0,1	10,8	0,0
1985 Juin <sup>1</sup> .....	0,0	0,0	0,0	3,2	11,9	15,1	3,2	11,9	0,0	15,1	0,0
Septembre ..	0,0	0,0	0,0	0,4	8,9	9,3	0,4	8,9	0,0	9,3	0,0
Décembre ...	0,0	0,0	0,0	9,2	15,5	24,7	9,2	15,5	0,0	24,7	0,3
1986 Mars .....	0,0	0,0	0,0	1,7	6,5	8,2	1,7	6,5	0,0	8,2	0,3
Juin .....	0,0	0,0	0,0	3,7	4,7	8,4	3,7	4,7	0,0	8,4	0,1
Septembre ..	0,0	0,0	0,0	0,1	2,5	2,6	0,1	2,5	0,0	2,6	0,0
Décembre ...	0,0	0,0	0,0	0,0	2,0	2,0	0,0	2,0	0,0	2,0	0,0
1987 Mars .....	0,0	0,0	0,0	0,0	0,5	0,5	0,0	0,5	0,0	0,5	0,0
Juin .....	0,0	0,0	0,0	0,6	6,8	7,4	0,6	6,8	0,0	7,4	0,1
Septembre ..	0,0	0,0	0,0	0,0	0,5	0,5	0,0	0,5	0,0	0,5	0,0

<sup>1</sup> Y compris les effets venus à échéance au dernier jour du mois et n'ayant pu être encaissés parce que ce jour était un samedi ou un jour férié.

<sup>2</sup> Effets commerciaux

N.B. Pour la méthode d'élaboration : voir *Bulletin d'Information et de Documentation*, XLII<sup>e</sup> année, tome II, n<sup>o</sup> 3, septembre 1967, p. 241 et *Bulletin de la Banque Nationale de Belgique*, LI<sup>e</sup> année, tome I, n<sup>o</sup> 1, janvier 1976.

XIII - 9. — ENCOURS UTILISES DES CREDITS D'ESCOMPTE, D'AVANCES ET D'ACCEPTATION ACCORDES A LEUR ORIGINE PAR LES ORGANISMES PRINCIPALEMENT MONETAIRES AUX ENTREPRISES ET PARTICULIERS ET A L'ETRANGER

(milliards de francs)

Fin de période	Crédits accordés à leur origine par les organismes principalement monétaires				Crédits logés en dehors des organismes principalement monétaires			Crédits logés dans les organismes principalement monétaires <sup>1</sup>				Pour mémoire : Autres crédits logés dans les organismes principalement monétaires <sup>2</sup>
	Acceptations bancaires	Effets commerciaux	Avances	Total	Acceptations bancaires	Effets commerciaux	Total	Acceptations bancaires	Effets commerciaux	Avances	Total	
	(1)	(2)	(3)	(4) = (1) à (3)	(5)	(6)	(7) = (5) + (6)	(8)	(9)	(10)	(11) = (8) à (10)	(12)
<b>A. Crédits aux entreprises et particuliers</b>												
1979 .....	34,7	207,2	642,8	884,7	8,7	6,0	14,7	26,0	201,2	642,8	870,0	7,8
1980 .....	29,1	211,4	718,6	959,1	6,8	6,5	13,3	22,3	204,9	718,6	945,8	2,6
1981 .....	37,0	204,2	790,1	1.031,3	9,4	4,9	14,3	27,6	199,3	790,1	1.017,0	6,3
1982 .....	32,2	201,8	821,5	1.055,5	5,9	6,0	11,9	26,3	195,8	821,5	1.043,6	8,8
1983 <sup>3</sup> .....	28,3	210,5	863,4	1.102,2	7,6	4,0	11,6	20,7	206,5	863,4	1.090,6	7,5
1984 .....	23,4	204,5	905,0	1.132,9	5,3	3,5	8,8	18,1	201,0	905,0	1.124,1	0,3
1985 Juin <sup>3</sup> .....	24,0	210,8	919,7	1.154,5	4,9	3,1	8,0	19,1	207,7	919,7	1.146,5	0,2
Septembre ..	21,9	195,8	904,9	1.122,6	5,6	5,0	10,6	16,3	190,8	904,9	1.112,0	0,2
Décembre ...	21,8	206,7	966,6	1.195,1	4,2	5,3	9,5	17,6	201,4	966,6	1.185,6	0,3
1986 Mars .....	19,9	208,9	981,2	1.210,0	4,6	5,6	10,2	15,3	203,3	981,2	1.199,8	0,2
Juin .....	19,2	213,7	1.016,4	1.249,3	4,5	4,8	9,3	14,7	208,9	1.016,4	1.240,0	0,2
Septembre ...	19,3	207,2	1.007,2	1.233,7	4,2	3,3	7,5	15,1	203,9	1.007,2	1.226,2	0,1
Décembre ...	17,5	223,3	1.057,7	1.298,5	3,5	2,8	6,3	14,0	220,5	1.057,7	1.292,2	0,1
1987 Mars <sup>4</sup> .....	17,1	173,2	1.143,2	1.333,5	5,4	4,3	9,7	11,7	168,9	1.143,2	1.323,8	0,1
Juin .....	17,6	182,8	1.224,2	1.424,6	4,8	1,7	6,5	12,8	181,1	1.224,2	1.418,1	0,1
Septembre ..	17,4	174,2	1.203,5	1.395,1	4,6	0,9	5,5	12,8	173,3	1.203,5	1.389,6	0,0
<b>B. Crédits à l'étranger</b>												
1979 .....	37,0	97,7	248,0	382,7	3,9	31,9	35,8	33,1	65,8	248,0	346,9	4,6
1980 .....	30,5	116,1	372,6	519,2	4,8	44,5	49,3	25,7	71,6	372,6	469,9	9,2
1981 .....	40,0	120,4	568,5	728,9	4,0	38,7	42,7	36,0	81,7	568,5	686,2	8,8
1982 .....	36,7	126,2	687,6	850,5	3,8	41,8	45,6	32,9	84,4	687,6	804,9	8,6
1983 <sup>3</sup> .....	41,2	133,2	780,7	955,1	8,7	42,0	50,7	32,5	91,2	780,7	904,4	7,7
1984 .....	37,4	142,6	920,9	1.100,9	5,8	46,4	52,2	31,6	96,2	920,9	1.048,7	3,5
1985 Juin <sup>3</sup> .....	37,0	135,1	934,4	1.106,5	5,5	42,7	48,2	31,5	92,4	934,4	1.058,3	4,6
Septembre ...	32,5	130,1	888,1	1.050,7	7,5	40,0	47,5	25,0	90,1	888,1	1.003,2	9,1
Décembre ...	32,9	129,0	815,9	977,8	4,7	36,7	41,4	28,2	92,3	815,9	936,4	1,7
1986 Mars .....	33,5	125,8	804,8	964,1	8,0	37,5	45,5	25,5	88,3	804,8	918,6	1,2
Juin .....	30,8	128,3	787,7	946,8	4,3	35,6	39,9	26,5	92,7	787,7	906,9	0,6
Septembre ...	26,8	130,2	759,0	916,0	4,2	33,5	37,7	22,6	96,7	759,0	878,3	0,3
Décembre ...	28,5	131,9	749,7	910,1	5,2	33,1	38,3	23,3	98,8	749,7	871,8	2,1
1987 Mars .....	26,6	109,3	750,4	886,3	5,6	31,0	36,6	21,0	78,3	750,4	849,7	1,2
Juin .....	25,0	106,4	800,6	932,0	5,2	31,3	36,5	19,8	75,1	800,6	895,5	1,0
Septembre ..	20,8	102,3	806,8	929,9	5,1	35,0	40,1	15,7	67,3	806,8	889,8	0,7
<b>C. Total</b>												
1979 .....	71,7	304,9	890,8	1.267,4	12,6	37,9	50,5	59,1	267,0	890,8	1.216,9	12,4
1980 .....	59,6	327,5	1.091,2	1.478,3	11,6	51,0	62,6	48,0	276,5	1.091,2	1.415,7	11,8
1981 .....	77,0	324,6	1.358,6	1.760,2	13,4	43,6	57,0	63,6	281,0	1.358,6	1.703,2	15,1
1982 .....	68,9	328,0	1.509,1	1.906,0	9,7	47,8	57,5	59,2	280,2	1.509,1	1.848,5	17,4
1983 <sup>3</sup> .....	69,5	343,7	1.644,1	2.057,3	16,3	46,0	62,3	53,2	297,7	1.644,1	1.995,0	15,2
1984 .....	60,8	347,1	1.825,9	2.233,8	11,1	49,9	61,0	49,7	297,2	1.825,9	2.172,8	3,8
1985 Juin <sup>3</sup> .....	61,0	345,9	1.854,1	2.261,0	10,4	45,8	56,2	50,6	300,1	1.854,1	2.204,8	4,8
Septembre ...	54,4	325,9	1.793,0	2.173,3	13,1	45,0	58,1	41,3	280,9	1.793,0	2.115,2	9,3
Décembre ...	54,7	335,7	1.782,5	2.172,9	8,9	42,0	50,9	45,8	293,7	1.782,5	2.122,0	2,0
1986 Mars .....	53,4	334,7	1.786,0	2.174,1	12,6	43,1	55,7	40,8	291,6	1.786,0	2.118,4	1,4
Juin .....	50,0	342,0	1.804,1	2.196,1	8,8	40,4	49,2	41,2	301,6	1.804,1	2.146,9	0,8
Septembre ...	46,1	337,4	1.766,2	2.149,7	8,4	36,8	45,2	37,7	300,6	1.766,2	2.104,5	0,4
Décembre ...	46,0	355,2	1.807,4	2.208,6	8,7	35,9	44,6	37,3	319,3	1.807,4	2.164,0	2,2
1987 Mars <sup>4</sup> .....	43,7	282,5	1.893,6	2.219,8	11,0	35,3	46,3	32,7	247,2	1.893,6	2.173,5	1,3
Juin .....	42,6	289,2	2.024,8	2.356,6	10,0	33,0	43,0	32,6	256,2	2.024,8	2.313,6	1,1
Septembre ..	38,2	276,5	2.010,3	2.325,0	9,7	35,9	45,6	28,5	240,6	2.010,3	2.279,4	0,7

<sup>1</sup> Crédits logés à la B.N.B., dans les banques de dépôts et dans les organismes publics monétaires (y compris les crédits que l'I.R.G. finance par un recours aux organismes principalement monétaires).

<sup>2</sup> Effets commerciaux.

<sup>3</sup> Y compris les effets venus à échéance au dernier jour du mois et n'ayant pu être encaissés parce que ce jour était un samedi ou un jour férié.

<sup>4</sup> Un transfert de 57,0 milliard a eu lieu des effets commerciaux vers les avances. Il résulte d'une modification dans la manière de comptabiliser les avances et prêts personnels par une importante institution financière.

N.B. Pour la méthode d'élaboration : voir *Bulletin d'information et de Documentation*, XLII<sup>e</sup> année, tome II, n° 3, septembre 1967, p. 241 et *Bulletin de la Banque Nationale de Belgique*, LI<sup>e</sup> année, tome I, n° 1, janvier 1976.

### XIII - 10. — BILANS DE LA BANQUE NATIONALE DE BELGIQUE

(milliards de francs)

#### ACTIF

Rubriques	1978 31 déc.	1979 31 déc.	1980 31 déc.	1981 31 déc.	1982 31 déc.	1983 31 déc.	1984 31 déc.	1985 31 déc.	1986 31 déc.
Encaisse en or .....	72,5	58,3	58,2	58,2	58,2	58,2	58,2	58,2	58,2
<b>Fonds Monétaire International :</b>									
Participation .....	19,4	18,1	18,1	15,3	14,6	23,7	25,0	22,8	22,5
Prêts .....	0,7	0,0	0,0	0,0	0,0	0,0	0,0	0,0	0,0
Droits de tirage spéciaux .....	20,1	23,2	24,2	30,6	32,7	19,4	22,1	16,0	13,6
Écus .....	—	61,1	110,7	33,6	73,0	139,2	165,4	157,9	138,9
Monnaies étrangères .....	106,1	75,5	114,8	112,0	49,4	47,5	40,0	29,4	34,7
<b>Monnaies étrangères et or à recevoir :</b>									
Fonds Européen de Coopération Monétaire .....	0,0	35,7	40,1	39,6	35,7	26,7	30,2	18,1	18,4
Autres .....	0,0	2,4	0,0	0,0	0,0	0,0	0,0	2,4	0,0
Accords internationaux .....	0,4	0,0	0,8	1,0	1,1	1,3	1,6	1,4	2,4
Avances au F.M.I. ....	9,4	7,4	5,7	4,5	2,3	2,4	0,8	2,5	5,9
Fonds Européen de Coopération Moné- taire .....	0,0	0,0	0,0	0,0	0,0	0,0	0,0	0,0	0,0
C.E.E. : Concours financier à moyen terme .....	0,0	0,0	0,0	0,0	0,0	0,0	0,0	0,0	0,0
Débiteurs pour change et or à terme .	11,9	19,6	3,0	0,0	0,0	0,0	0,0	0,0	0,0
Effets de commerce .....	79,0	80,6	47,1	85,6	84,4	83,2	10,7	25,0	2,0
<b>Avances sur nantissement :</b>									
Organismes régis par une loi spéciale	14,2	23,5	10,3	0,1	—	—	—	—	—
Banques .....	2,0	0,2	0,1	0,5	—	—	—	—	—
Entreprises et particuliers .....	0,6	0,0	0,0	0,0	—	—	—	—	—
Intermédiaires financiers du secteur privé .....	—	—	—	—	0,1	0,0	2,2	0,7	0,0
Intermédiaires financiers du secteur public et Fonds des Rentes .....	—	—	—	—	0,0	13,7	0,0	0,0	0,0
Autres institutions du secteur public .....	—	—	—	—	0,0	0,0	0,0	0,0	0,0
Entreprises privées et publiques, et particuliers .....	—	—	—	—	0,5	0,4	0,1	0,0	0,0
<b>Effets publics :</b>									
Effets publics belges .....	37,0	37,0	37,0	37,0	37,0	37,0	37,0	37,0	37,0
Effets publics luxembourgeois .....	0,0	0,0	0,0	0,0	0,0	0,0	0,0	0,0	0,0
Concours spécial au Fonds des Rentes	16,0	52,5	77,1	149,5	181,1	188,4	200,6	182,2	209,4
Monnaies divisionnaires et d'appoint ..	0,4	0,4	0,6	0,7	0,9	0,9	0,7	1,0	1,0
<b>Avoirs à l'Office des Chèques Postaux :</b>									
Compte A .....	0,0	0,0	0,0	0,0	0,0	0,0	0,0	0,0	0,0
Compte B .....	2,0	3,4	4,3	4,4	4,4	4,6	4,4	4,4	4,4
Créance consolidée sur l'Etat .....	34,0	34,0	34,0	34,0	34,0	34,0	34,0	34,0	34,0
Bons du Trésor spéciaux .....	—	—	—	—	—	—	—	—	—
Ajustement provisoire résultant de la loi du 3 juillet 1972 .....	3,4	3,4	3,4	3,4	3,4	3,4	3,4	3,4	3,4
Valeurs à recevoir .....	9,2	18,8	22,3	3,4	9,0	1,6	8,6	2,9	2,3
Fonds publics .....	6,5	7,2	8,0	8,9	10,1	11,6	12,9	14,3	16,2
Immeubles, matériel et mobilier .....	2,2	2,2	2,2	2,3	2,4	2,9	3,4	4,4	5,4
Valeurs de la Caisse de Pensions du Per- sonnel .....	10,3	11,8	13,1	14,2	15,3	16,7	18,0	19,7	—
Comptes transitoires .....	1,5	2,0	2,1	2,9	13,4	14,3	19,1	16,2	14,8
<b>Total de l'actif .....</b>	<b>458,8</b>	<b>578,3</b>	<b>637,2</b>	<b>641,7</b>	<b>663,0</b>	<b>731,1</b>	<b>698,4</b>	<b>653,9</b>	<b>624,5</b>

N.B. Le Rapport annuel de la B.N.B. donne en annexe, toutes les situations hebdomadaires de l'année à laquelle il se rapporte. Il comporte également un commentaire succinct des principaux postes du bilan.

### XIII - 10. — BILANS DE LA BANQUE NATIONALE DE BELGIQUE

(milliards de francs)

#### PASSIF

Rubriques	1978 31 déc.	1979 31 déc.	1980 31 déc.	1981 31 déc.	1982 31 déc.	1983 31 déc.	1984 31 déc.	1985 31 déc.	1986 31 déc.
<b>Billets en circulation</b> .....	359,9	371,8	376,1	382,2	382,2	395,9	398,2	394,7	415,1
<b>Comptes courants et divers :</b>									
Trésor public, compte ordinaire ....	0,0	0,0	0,0	0,0	0,0	0,0	0,0	0,0	0,0
Organismes régis par une loi spéciale	2,9	1,5	1,8	4,1	—	—	—	—	—
Banques de Belgique .....	0,4	0,3	0,4	0,4	—	—	—	—	—
Entreprises et particuliers .....	0,7	0,9	0,6	0,8	—	—	—	—	—
Banques à l'étranger, comptes ordin.	1,1	1,4	1,2	1,5	—	—	—	—	—
Valeurs à payer .....	3,3	3,8	4,8	4,1	—	—	—	—	—
Intermédiaires financiers du secteur privé .....	—	—	—	—	0,4	0,3	0,4	0,2	0,2
Intermédiaires financiers du secteur public .....	—	—	—	—	0,0	0,0	0,0	0,0	0,0
Autres institutions du secteur public	—	—	—	—	0,9	0,8	0,8	0,8	0,1
Entreprises privées et publiques, et particuliers .....	—	—	—	—	0,1	0,2	0,3	0,2	0,2
Banques à l'étranger et institutions internationales, comptes ordinaires .	—	—	—	—	2,3	2,3	2,1	2,5	1,7
Valeurs à payer .....	—	—	—	—	28,0	16,4	26,9	21,1	9,2
<b>Accords internationaux :</b>									
Accords d'aide financière .....	2,0	3,4	4,3	4,5	4,4	4,6	4,3	4,5	4,4
Autres accords .....	0,4	0,0	0,0	0,0	0,0	0,0	0,0	0,1	0,0
<b>Fonds Monétaire International :</b>									
Droits de tirage spéciaux, allocation cumulative nette .....	10,2	14,7	19,2	23,6	23,6	23,6	23,6	23,6	23,6
<b>Fonds Européen de Coopération Monétaire</b> .....	26,7	27,4	0,0	2,8	18,1	48,2	0,0	0,0	0,0
<b>Ecus à livrer au Fonds Européen de Coopération Monétaire</b> .....	—	86,3	162,4	163,5	166,6	198,6	197,9	156,5	138,9
<b>Réserve monétaire :</b>									
Belgique .....	0,4	0,0	0,0	0,0	0,0	0,0	0,0	0,0	0,0
Grand-Duché de Luxembourg .....	0,0	0,0	0,0	0,0	0,0	0,0	0,0	0,0	0,0
<b>Monnaies étrangères et or à livrer</b>	16,2	28,1	3,1	0,0	0,0	0,0	0,0	2,5	0,0
<b>Caisse de Pensions du Personnel</b> .....	10,3	11,8	13,1	14,2	15,3	16,7	18,0	19,7	—
<b>Comptes transitoires</b> .....	16,5	18,2	40,6	29,1	8,7	9,8	10,7	10,4	10,9
<b>Capital</b> .....	0,4	0,4	0,4	0,4	0,4	0,4	0,4	0,4	0,4
<b>Fonds de Réserve :</b>									
Réserve statutaire .....	1,3	1,4	1,4	1,5	1,6	1,7	1,8	1,9	2,0
Réserve extraordinaire .....	3,4	4,1	4,9	6,1	7,3	8,1	9,0	9,9	11,9
Compte d'amortissement des immeubles, matériel et mobilier .....	2,0	2,1	2,1	2,1	2,2	2,6	3,0	3,9	4,8
<b>Bénéfice net à répartir</b> .....	0,7	0,7	0,8	0,8	0,9	0,9	1,0	1,0	1,1
<b>Total du passif</b> .....	458,8	578,3	637,2	641,7	663,0	731,1	698,4	653,9	624,5

N.B. Le Rapport annuel de la B.N.B. donne en annexe, toutes les situations hebdomadaires de l'année à laquelle il se rapporte. Il comporte également un commentaire succinct des principaux postes du bilan.

### XIII - 10. — SITUATIONS HEBDOMADAIRES DE LA BANQUE NATIONALE DE BELGIQUE

(milliards de francs)

#### ACTIF

Rubriques	1986 8 sept.	1987 7 sept.	1986 6 octobre	1987 5 octobre	1986 7 novembre	1987 9 novembre	1986 8 décembre	1987 7 décembre
<b>Encaisse en or</b> .....	58,2	57,8	58,2	57,6	58,2	57,6	58,2	57,5
<b>Fonds Monétaire International :</b>								
Participation .....	22,2	19,7	22,1	19,4	22,4	19,1	22,2	19,1
Prêts .....	0,0	0,0	0,0	0,0	0,0	0,0	0,0	0,0
Droits de tirage spéciaux .....	10,5	9,6	10,7	9,5	12,2	11,5	13,6	23,8
<b>Ecus</b> .....	134,8	143,8	134,8	145,7	138,9	152,9	138,9	152,9
<b>Monnaies étrangères</b> .....	40,4	120,7	35,3	135,9	35,1	120,8	34,1	110,7
<b>Monnaies étrangères et or à recevoir :</b>								
Fonds Européen de Coopération Monétaire ..	18,4	23,4	18,4	26,5	18,4	24,9	18,4	24,9
Autres .....	0,0	0,0	0,0	0,0	0,0	0,0	0,0	0,0
<b>Ecus à recevoir :</b>								
Fonds Européen de Coopération Monétaire ..	0,0	0,0	0,0	0,0	0,0	0,0	0,0	0,0
Autres .....	0,0	0,0	0,0	0,0	0,0	0,0	0,0	0,0
<b>Accords internationaux</b> .....	2,6	2,8	2,7	2,9	2,7	2,8	2,7	2,7
<b>Avances au F.M.I.</b> .....	5,9	5,4	5,9	4,4	5,9	4,4	5,9	4,4
<b>Fonds Européen de Coopération Monétaire :</b>								
Financement à très court terme .....	0,0	0,0	0,0	0,0	0,0	0,0	0,0	0,0
<b>C.E.E. :</b>								
Concours financier à moyen terme .....	0,0	0,0	0,0	0,0	0,0	0,0	0,0	0,0
<b>Débiteurs pour change et or, à terme :</b>								
Fonds Européen de Coopération Monétaire ..	0,0	0,0	0,0	0,0	0,0	0,0	0,0	0,0
Autres .....	5,3	0,0	0,1	15,1	0,2	1,0	0,2	1,2
<b>Effets de commerce</b> .....	6,9	0,5	5,3	0,5	6,7	0,4	2,2	3,1
<b>Avances sur nantissement</b> .....	0,0	0,1	6,2	0,0	0,0	1,6	0,1	1,2
<b>Effets publics<sup>a</sup> :</b>								
Effets publics belges .....	37,0	37,0	37,0	37,0	37,0	37,0	37,0	37,0
Effets publics luxembourgeois .....	0,0	0,0	0,0	0,0	0,0	0,0	0,0	0,0
<b>Concours spécial au Fonds des Rentes<sup>b</sup></b> .....	189,8	122,6	190,2	109,3	188,2	124,4	197,8	120,3
<b>Monnaies divisionnaires et d'appoint</b> .....	1,2	1,5	1,2	1,6	1,2	1,5	1,1	1,3
<b>Avoirs à l'Office des Chèques Postaux :</b>								
Compte A .....	0,0	0,0	0,0	0,0	0,0	0,0	0,0	0,0
Compte B .....	3,2	3,8	3,7	3,8	3,6	3,9	4,1	3,8
<b>Créance consolidée sur l'Etat</b> .....	34,0	34,0	34,0	34,0	34,0	34,0	34,0	34,0
<b>Ajustement provisoire résultant de la loi du 3 juillet 1972</b> .....	3,5	3,4	3,5	3,4	3,4	3,4	3,4	3,4
<b>Fonds publics</b> .....	16,2	19,2	16,2	19,2	16,2	19,2	16,2	19,2
<b>Immeubles, matériel et mobilier</b> .....	4,4	5,4	4,4	5,4	4,4	5,4	4,4	5,4
<b>Divers</b> .....	30,9	24,0	24,5	23,4	21,0	24,2	26,9	24,2
	625,4	634,7	614,4	654,6	609,7	650,0	621,4	650,1
<b>COMPTE D'ORDRE :</b>								
<b>Office des Chèques Postaux<sup>1</sup></b> .....	17,7	12,5	16,3	12,1	15,5	11,4	15,1	10,9
<sup>a</sup> Montant maximum du portefeuille d'effets publics :								
— belges .....	37,0	37,0	37,0	37,0	37,0	37,0	37,0	37,0
— luxembourgeois .....	1,2	1,2	1,2	1,2	1,2	1,2	1,2	1,2
(Convention du 15 juillet 1977 entre l'Etat et la Banque).								
<sup>b</sup> Montant cumulé maximum du concours <sup>2</sup> .....	210,0	210,0	210,0	180,0	210,0	180,0	210,0	180,0

N.B. — Le Rapport annuel de la B.N.B. donne en annexe, toutes les situations hebdomadaires de l'année à laquelle il se rapporte. Il comporte également un commentaire succinct des principaux postes du bilan.

<sup>1</sup> Avoirs pour compte des Ministres de l'Education nationale à l'Office des Chèques Postaux (loi du 11 juillet 1973 - législation de l'enseignement).

<sup>2</sup> Le « Concours spécial au Fonds des Rentes » peut prendre la forme d'une avance spéciale ou d'une souscription aux certificats émis par le Fonds des Rentes. (Protocole du 15 juillet 1977 entre le Ministre des Finances, le Fonds des Rentes et la Banque).



### XIII - 10. — SITUATIONS HEBDOMADAIRES DE LA BANQUE NATIONALE DE BELGIQUE

(milliards de francs)

#### PASSIF

Rubriques	1986 8 septembre	1987 7 septembre	1986 6 octobre	1987 5 octobre	1986 7 novembre	1987 9 novembre	1986 8 décembre	1987 7 décembre
Billets en circulation .....	402,8	418,9	405,3	420,4	402,5	418,0	405,9	419,3
<b>Comptes courants :</b>								
Trésor public : Compte ordinaire .....	0,0	0,0	0,0	0,0	0,0	0,0	0,0	0,0
Banques à l'étranger et institutions internationales, comptes ordinaires .....	1,4	1,6	1,8	2,3	1,9	1,6	1,9	3,9
Comptes courants divers et valeurs à payer ..	23,3	6,7	15,8	7,1	10,6	13,7	18,2	8,6
Accords d'aide financière .....	3,2	3,8	3,7	3,8	3,6	4,0	4,1	3,8
<b>Fonds Monétaire International :</b>								
Droits de tirage spéciaux, allocation cumulative nette .....	23,6	23,6	23,6	23,6	23,6	23,6	23,6	23,6
<b>Fonds Européen de Coopération Monétaire :</b>								
Financement à très court terme .....	0,0	0,0	0,0	0,0	0,0	0,0	0,0	0,0
<b>Ecus à livrer :</b>								
Fonds Européen de Coopération Monétaire ..	134,8	143,7	134,8	145,7	138,9	152,9	138,9	152,9
Autres .....	0,0	0,0	0,0	0,0	0,0	0,0	0,0	0,0
<b>Réserve monétaire :</b>								
Belgique .....	0,0	0,0	0,0	0,0	0,0	0,0	0,0	0,0
Grand-Duché de Luxembourg .....	0,0	0,0	0,0	0,0	0,0	0,0	0,0	0,0
<b>Monnaies étrangères et or à livrer :</b>								
Fonds Européen de Coopération Monétaire ..	0,0	0,0	0,0	1,0	0,0	0,0	0,0	0,0
Autres .....	5,3	0,0	0,1	16,1	0,2	0,5	0,3	1,2
Divers .....	14,8	17,1	13,1	15,4	12,2	16,5	12,3	17,6
Capital .....	0,4	0,4	0,4	0,4	0,4	0,4	0,4	0,4
Réserves et comptes d'amortissement .....	15,8	18,9	15,8	18,8	15,8	18,8	15,8	18,8
	625,4	634,7	614,4	654,6	609,7	650,0	621,4	650,1
<b>COMPTE D'ORDRE :</b>								
Ministres de l'Education nationale <sup>1</sup> .....	17,7	12,5	16,3	12,1	15,5	11,4	15,1	10,9

N.B. — Le Rapport annuel de la B.N.B. donne en annexe, toutes les situations hebdomadaires de l'année à laquelle il se rapporte. Il comporte également un commentaire succinct des principaux postes du bilan.

<sup>1</sup> Avoirs pour compte des Ministres de l'Education nationale à l'Office des Chèques Postaux (loi du 11 juillet 1973 - législation de l'enseignement).

### XIII - 11. — COMPTES DE CHEQUES POSTAUX

Source : O.C.P.

	Nombre de comptes	Avoir global <sup>1</sup>	Avoirs des particuliers <sup>2</sup>	Crédit		Débit		Mouvement général	Capitaux traités sans emploi d'espèces
				Versements et divers	Virements	Chèques et divers	Virements		
	(fin de période)	(moyennes journalières) <sup>3</sup>		(moyennes mensuelles ou mois)					
	(milliers)	(milliards de francs)						(%)	
1979 .....	1.116	212,2	80,8	348,0	645,9	348,4	645,9	1.988,1	96
1980 .....	1.120	214,7	81,3	374,0	690,1	373,0	690,1	2.127,2	96
1981 .....	1.190	219,0	83,4	399,2	754,6	400,9	754,6	2.309,3	96
1982 .....	1.271	239,3	86,8	431,5	823,5	430,9	823,5	2.509,5	96
1983 .....	1.268	266,2	87,0	447,1	855,2	447,9	855,2	2.605,4	97
1984 .....	1.261	247,0	85,2	477,2	894,2	473,9	894,2	2.739,5	97
1985 .....	1.257	256,2	88,0	498,1	941,0	498,8	941,0	2.878,9	97
1986 .....	1.232	286,6	95,4	500,1	966,4	495,7	966,3	2.928,5	97
1985 3 <sup>e</sup> trimestre .....	1.259	244,7	85,4	461,6	851,2	474,4	851,2	2.638,4	97
4 <sup>e</sup> trimestre .....	1.257	248,4	86,3	493,7	885,6	476,2	885,6	2.741,1	97
1986 1 <sup>er</sup> trimestre .....	1.243	278,0	94,0	505,4	1.034,5	508,9	1.034,5	3.083,3	97
2 <sup>e</sup> trimestre .....	1.237	314,5	103,5	535,2	1.023,8	519,6	1.023,8	3.102,4	97
3 <sup>e</sup> trimestre .....	1.235	286,4	92,6	472,1	922,2	497,1	922,2	2.813,6	97
4 <sup>e</sup> trimestre .....	1.232	267,5	91,6	487,8	884,9	457,0	884,9	2.714,6	97
1987 1 <sup>er</sup> trimestre .....	1.209	305,8	99,8	523,0	1.097,7	539,1	1.097,7	3.257,5	97
2 <sup>e</sup> trimestre .....	1.206	308,3	102,1	544,4	1.037,6	541,1	1.037,6	3.160,7	97
3 <sup>e</sup> trimestre .....	1.204	284,7	96,1	474,6	908,2	488,7	908,2	2.779,7	97
1986 Octobre .....	1.234	276,4	88,6	507,0	914,9	485,1	914,9	2.821,9	97
Novembre .....	1.233	243,7	93,6	446,2	882,9	425,6	882,9	2.637,6	97
Décembre .....	1.232	282,5	92,7	510,3	856,9	460,3	856,9	2.684,4	97
1987 Janvier .....	1.214	337,0	98,9	529,4	1.128,1	548,6	1.128,1	3.334,2	98
Février .....	1.211	287,1	104,0	532,8	1.100,2	557,6	1.100,2	3.290,8	97
Mars .....	1.209	293,2	96,5	507,0	1.064,6	511,2	1.064,6	3.147,4	97
Avril .....	1.208	311,5	98,1	550,4	1.013,1	537,7	1.013,1	3.114,3	98
Mai .....	1.207	281,0	104,8	544,3	1.032,3	541,6	1.032,3	3.150,5	97
Juin .....	1.206	332,6	103,2	538,5	1.067,3	544,1	1.067,3	3.217,2	97
Juillet .....	1.206	312,4	96,4	532,0	944,8	531,7	944,8	2.953,3	97
Août .....	1.205	274,8	95,0	443,7	860,9	463,1	860,9	2.628,6	97
Septembre .....	1.204	266,3	97,0	448,0	918,9	471,3	918,9	2.757,1	97
Octobre .....	1.204	277,2	92,1	506,1	918,4	483,4	918,4	2.826,3	98

<sup>1</sup> Y compris l'avoir des particuliers et celui des comptables de l'Etat.

<sup>2</sup> Les chiffres des avoirs des particuliers à fin de période sont publiés à la situation de la dette publique (cf. tableau XVI-3a).

<sup>3</sup> Moyenne des avoirs à la fin de chaque jour, ouvrable ou non, du mois. Quand il s'agit d'un jour non ouvrable, l'avoir repris est celui du jour ouvrable précédent.

### XIII - 12. — SITUATION GLOBALE DES BANQUES<sup>1</sup>

(milliards de francs)

#### Actif

Rubriques	1983 31 déc.	1984 31 déc.	1985 31 déc.	1986 31 déc.	1986 30 sept.	1987 30 sept.	1986 31 oct.	1987 31 oct.
Caisse, Banque Nationale, Chèques Postaux, C.N.C.P. ....	14,2	18,5	16,2	15,9	14,6	14,2	12,8	13,7
Prêts au jour le jour .....	90,4	146,6	175,0	206,9	207,4	248,9	205,7	278,2
Banquiers .....	2.119,0	2.462,2	2.520,2	2.366,2	2.370,9	2.508,7	2.281,6	2.617,5
Maison-mère, succursales et filiales .....	949,9	1.133,1	1.338,9	1.509,1	1.307,8	1.713,5	1.471,3	1.695,7
Autres valeurs à recevoir à court terme .....	49,4	64,2	68,4	70,7	83,3	73,6	79,2	84,2
Portefeuille-effets .....	823,5	885,9	938,1	1.185,0	1.176,1	1.203,9	1.185,8	1.224,3
a) Effets publics .....	562,9	569,7	644,5	843,6	853,8	934,6	861,4	952,6
b) Effets commerciaux <sup>a</sup> .....	260,6	316,2	293,6	341,4	322,3	269,3	324,4	271,7
Reports et avances sur titres .....	2,1	2,8	4,3	6,8	5,9	5,5	6,2	7,7
Débiteurs par acceptations .....	69,5	60,8	54,8	46,0	46,1	38,2	47,6	40,1
Débiteurs divers .....	1.844,4	2.059,5	1.974,1	1.930,7	1.881,6	2.118,9	1.903,5	2.139,7
Valeurs mobilières .....	914,7	1.122,7	1.423,1	1.567,6	1.560,6	1.638,1	1.545,3	1.617,6
a) Fonds publics belges .....	735,6	828,8	985,5	1.027,0	1.005,4	1.077,9	1.005,0	1.074,7
b) Autres titres d'emprunt .....	177,2	289,7	419,0	523,2	537,7	528,4	522,9	511,9
c) Actions et parts de sociétés .....	1,6	2,5	2,2	2,4	1,6	13,4	2,2	13,5
d) Autres valeurs mobilières .....	0,3	1,7	16,4	15,0	15,9	18,4	15,2	17,5
Valeurs de la réserve légale .....	3,3	3,7	3,8	4,7	4,6	5,2	4,6	5,2
Participations .....	43,3	47,2	33,4	36,9	36,4	49,0	37,3	48,8
a) Filiales .....	28,8	31,9	17,3	21,4	20,5	31,8	20,7	31,7
b) Autres participations .....	14,5	15,3	16,1	15,5	15,9	17,2	16,6	17,1
Frais de constitution et de premier établissement	1,6	1,9	2,2	2,4	2,5	2,8	2,6	2,9
Immeubles .....	24,4	24,6	25,7	26,9	27,2	28,1	27,4	28,1
Participations dans les filiales immobilières .....	1,9	1,9	1,8	1,8	1,8	2,1	2,1	2,1
Créances sur les filiales immobilières .....	0,1	0,1	0,1	0,1	0,1	0,1	0,1	0,1
Matériel et mobilier .....	6,9	8,4	10,0	10,7	11,2	11,7	11,6	11,8
Divers .....	193,2	264,6	266,8	258,2	221,3	234,9	217,7	245,0
<b>Total de l'actif ....</b>	<b>7.151,8</b>	<b>8.308,7</b>	<b>8.856,9</b>	<b>9.246,6</b>	<b>8.959,4</b>	<b>9.897,4</b>	<b>9.042,4</b>	<b>10.062,7</b>
<sup>a</sup> La rubrique « Effets commerciaux » ne comprend pas les :								
— effets réescomptés auprès de la B.N.B. et des autres institutions publiques de crédit .....	123,9	83,7	82,3	57,3	59,7	54,0	59,8	54,9
— effets « en pension » auprès des institutions publiques de crédit .....	0,1	0,5	1,4	0,5	0,4	0,0	0,3	0,0

<sup>1</sup> La situation globale ne contient, en ce qui concerne les banques exerçant principalement leur activité à l'étranger, que les éléments d'actif des sièges belges. Les soldes

des comptes ouverts par ceux-ci au nom des sièges situés à l'étranger apparaissent sous la rubrique « Maison-mère, succursales et filiales ».

### XIII - 12. — SITUATION GLOBALE DES BANQUES<sup>1</sup>

(milliards de francs)

#### Passif

Rubriques	1983 31 déc.	1984 31 déc.	1985 31 déc.	1986 31 déc.	1986 30 sept.	1987 30 sept.	1986 31 oct.	1987 31 oct.
<i>Exigible :</i>								
Créanciers couverts par des sûretés réelles ....	7,5	10,9	8,9	29,1	6,1	6,9	5,6	6,4
a) Créanciers garantis par des privilèges ...	7,3	8,4	8,2	8,2	6,1	6,5	5,6	6,2
b) Créanciers garantis par des sûretés réelles conventionnelles .....	0,2	2,5	0,7	20,9	0,0	0,4	0,0	0,2
Emprunts au jour le jour .....	168,1	257,7	330,6	422,3	388,2	363,7	346,1	385,4
a) Couverts par des sûretés réelles .....	8,1	5,5	8,5	6,7	3,9	3,8	4,9	4,6
b) Non couverts par des sûretés réelles ....	160,0	252,2	322,1	415,6	384,3	359,9	341,2	380,8
Banquiers .....	3.595,4	4.142,7	4.354,7	4.433,3	4.347,1	4.717,9	4.485,7	4.806,6
Maison-mère, succursales et filiales .....	701,7	921,4	931,8	853,9	780,2	1.008,4	776,0	1.014,3
Acceptations .....	69,5	61,1	54,8	46,0	46,1	38,2	47,6	40,1
Autres valeurs à payer à court terme .....	39,3	51,5	61,9	81,7	72,4	77,5	81,8	91,5
Créditeurs pour effets à l'encaissement .....	6,2	8,1	7,4	5,6	5,0	5,1	4,9	5,1
Dépôts et comptes courants .....	1.845,5	2.015,9	2.164,3	2.399,2	2.332,8	2.659,1	2.322,5	2.680,9
a) A vue .....	489,6	504,5	557,8	618,5	596,6	669,5	581,3	668,4
b) A un mois au plus .....	403,1	485,1	495,0	580,2	577,8	689,7	564,7	676,5
c) A plus d'un mois .....	469,5	505,0	507,6	512,3	503,8	553,0	522,7	583,7
d) A plus d'un an .....	10,6	10,7	15,2	13,8	13,4	24,0	13,3	25,5
e) A plus de deux ans .....	44,4	42,7	49,8	58,0	62,4	58,1	58,8	58,3
f) Carnets de dépôts .....	426,8	466,4	536,9	613,2	576,0	660,8	578,8	664,5
g) Autres dépôts reçus en carnets ou livrets	1,5	1,5	2,0	3,2	2,8	4,0	2,9	4,0
Obligations et bons de caisse .....	352,3	390,8	444,0	450,3	449,9	461,8	449,2	458,6
Montants à libérer sur titres et participations	1,5	1,7	1,4	1,3	1,5	1,4	1,5	1,4
Divers .....	201,1	259,1	304,1	289,9	304,3	299,2	285,1	315,5
<i>Total de l'exigible</i> ....	6.988,1	8.120,9	8.663,9	9.012,6	8.733,6	9.639,2	8.806,0	9.805,8
<i>Exigible spécial :</i>								
Passifs subordonnés .....	40,7	58,2	49,3	58,9	58,3	72,6	61,8	69,5
<i>Non exigible :</i>								
Capital .....	65,8	68,4	77,6	85,9	84,2	89,5	85,9	90,2
Fonds indisponible par prime d'émission ....	5,1	5,5	5,3	12,4	8,6	12,7	12,4	12,7
Réserve légale (art. 13, A.R. 185) .....	3,3	3,7	3,8	4,6	4,6	5,2	4,6	5,2
Réserve disponible .....	29,5	31,5	35,0	39,9	39,9	43,6	40,0	43,7
Autres réserves .....	11,3	11,7	11,5	20,4	18,6	21,4	19,8	22,3
Provisions .....	8,0	8,8	10,5	11,9	11,6	13,2	11,9	13,3
<i>Total du non exigible</i> ....	123,0	129,6	143,7	175,1	167,5	185,6	174,6	187,4
<i>Total du passif</i> ....	7.151,8	8.308,7	8.856,9	9.246,6	8.959,4	9.897,4	9.042,4	10.062,7

<sup>1</sup> La situation globale ne contient, en ce qui concerne les banques exerçant principalement leur activité à l'étranger, que les éléments de passif des sièges belges. Les soldes

des comptes ouverts par ceux-ci au nom des sièges situés à l'étranger apparaissent sous la rubrique « Maison-mère, succursales et filiales ».

XIII - 13. — MONTANTS GLOBAUX DES PAIEMENTS EFFECTUES AU MOYEN DES DEPOTS BANCAIRES A VUE EN FRANCS BELGES ET DES AVOIRS EN COMPTES DE CHEQUES POSTAUX<sup>1</sup>

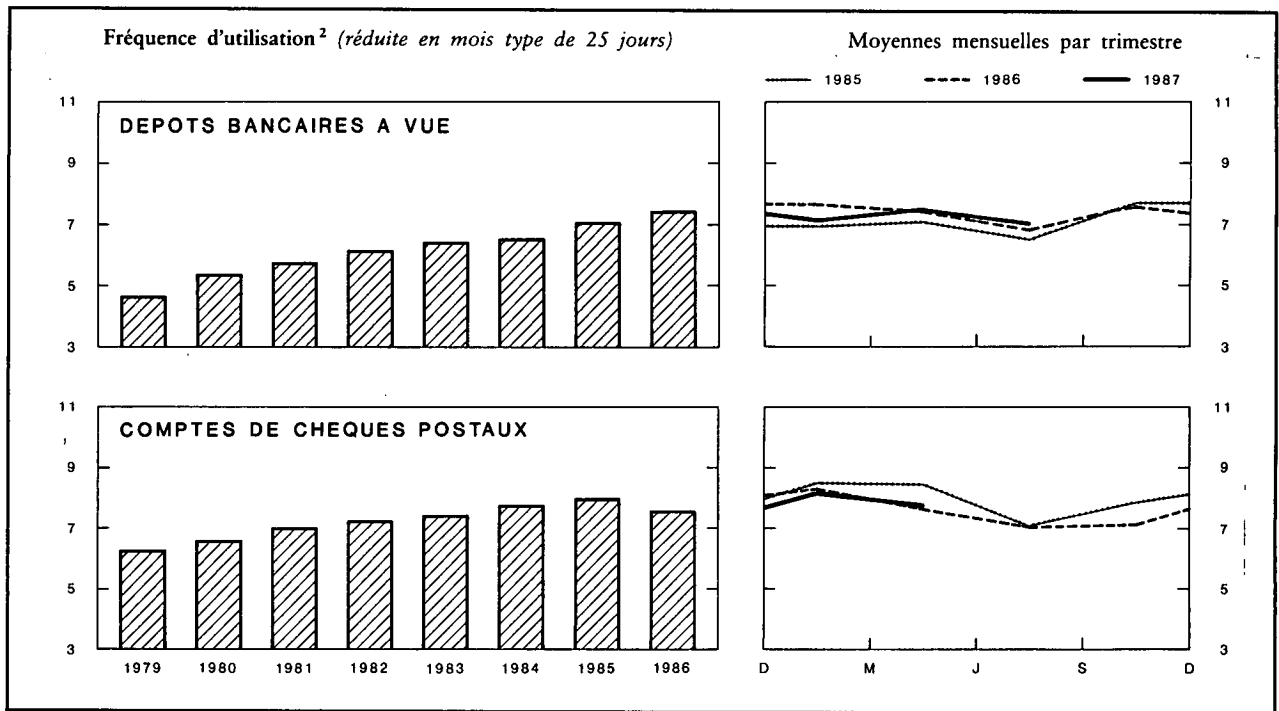

Moyennes mensuelles ou mois	Montants globaux des paiements réduits en mois type de 25 jours, effectués au moyen des			Fréquence d'utilisation <sup>2</sup>		
	dépôts bancaires à vue <sup>3</sup>	avoirs à l'O.C.P. <sup>4</sup>	Total	brute	réduite en mois type de 25 jours	
	(milliards de francs)			dépôts bancaires à vue <sup>3</sup>	dépôts bancaires à vue <sup>3</sup>	avoirs à l'O.C.P. <sup>4</sup>
1979 .....	1.150,7	567,4	1.718,1	4,71	4,67	6,25
1980 .....	1.312,1	602,7	1.914,8	5,44	5,37	6,57
1981 .....	1.440,4	652,9	2.093,3	5,82	5,76	7,00
1982 .....	1.625,8	706,9	2.332,7	6,22	6,15	7,25
1983 .....	1.844,9	730,5	2.575,4	6,54	6,45	7,42
1984 .....	1.973,3	759,7	2.733,0	6,63	6,52	7,77
1985 .....	2.241,4	803,1	3.044,5	7,15	7,06	8,01
1986 .....	2.565,1	818,2	3.383,3	7,45	7,37	7,56
1985 3 <sup>e</sup> trimestre .....	2.117,1	690,0	2.807,1	6,77	6,51	7,10
1985 4 <sup>e</sup> trimestre .....	2.495,8	772,4	3.268,2	7,79	7,70	7,88
1986 1 <sup>er</sup> trimestre .....	2.514,8	889,6	3.404,4	7,69	7,69	8,35
1986 2 <sup>e</sup> trimestre .....	2.592,2	896,4	3.488,6	7,42	7,42	7,66
1986 3 <sup>e</sup> trimestre .....	2.451,4	741,0	3.192,4	7,07	6,88	7,08
1986 4 <sup>e</sup> trimestre .....	2.701,8	745,8	3.447,6	7,63	7,52	7,14
1987 1 <sup>er</sup> trimestre .....	2.607,8	933,3	3.541,1	7,18	7,10	8,21
1987 2 <sup>e</sup> trimestre .....	2.943,8	909,8	3.853,6	7,43	7,52	7,78
1987 3 <sup>e</sup> trimestre .....	2.791,8			7,28	7,08	
1986 Octobre .....	2.567,7	686,1	3.253,8	8,07	7,47	6,83
1986 Novembre .....	2.532,3	844,7	3.377,0	6,61	7,18	7,93
1986 Décembre .....	3.005,3	706,7	3.712,0	8,19	7,87	6,66
1987 Janvier .....	2.563,8	887,2	3.451,0	7,20	6,92	7,91
1987 Février .....	2.695,8	1.034,6	3.730,4	7,03	7,32	8,72
1987 Mars .....	2.563,8	878,1	3.441,9	7,33	7,05	7,97
1987 Avril .....	2.920,4	825,8	3.746,2	7,80	7,80	7,30
1987 Mai .....	2.696,8	995,8	3.692,6	6,72	7,00	8,29
1987 Juin .....	3.214,2	907,8	4.122,0	7,77	7,77	7,71
1987 Juillet .....	3.019,0			7,74	7,44	
1987 Août .....	2.637,6			6,75	6,75	
1987 Septembre .....	2.718,9			7,32	7,04	
1987 Octobre .....	2.855,5			7,86	7,28	

<sup>1</sup> Approximations données par le total des débits portés en compte (y compris les comptes appartenant à des étrangers ainsi que les débits correspondant à des paiements à l'étranger).

<sup>2</sup> La fréquence d'utilisation est obtenue en divisant le montant des inscriptions au débit des comptes de dépôts bancaires à vue en francs belges ou des comptes de chèques postaux des particuliers et des comptables extraordinaires de l'Etat par les avoirs moyens de ces comptes au cours de la période envisagée.

<sup>3</sup> Les banques participant à l'élaboration de la statistique représentent, mesuré d'après l'importance des dépôts à vue en francs belges de leur clientèle non-bancaire, environ 85 % de l'ensemble des banques.

<sup>4</sup> Les données brutes ont été rectifiées pour éliminer les virements qui constituent double emploi du fait de l'organisation comptable de l'Etat et qu'il a été possible de recenser.

N.B. — Méthode d'élaboration : voir *Bulletin d'Information et de Documentation*, XXV<sup>e</sup> année, tome II, n<sup>o</sup> 4, octobre 1950, p. 222.

Références bibliographiques : *Rapports annuels de la B.N.B. — Moniteur belge* : Situation globale des banques. — *Annuaire statistique de la Belgique*. — *Bulletin de Statistique de l'I.N.S. — Statistiques économiques belges 1970-1980*. — *Bulletin d'Information et de Documentation* : XL<sup>e</sup> année, tome I, n<sup>o</sup> 1, janvier 1965, p. 21 ; XLII<sup>e</sup> année, tome I, n<sup>o</sup> 1, janvier 1967, p. 19 ; tome II, n<sup>o</sup> 3, septembre 1967, p. 241 ; LX<sup>e</sup> année, tome I, n<sup>o</sup> 5, mai 1985, p. 31. — *Rapports annuels de la Commission bancaire*.

## XIV. — INTERMEDIAIRES FINANCIERS AUTRES QUE PRINCIPALEMENT MONETAIRES

### 4. — PRINCIPAUX ACTIFS ET PASSIFS DU FONDS DES RENTES

(milliards de francs)

Source : Rapports annuels du Fonds des Rentes.

Fin de période	ACTIFS				PASSIFS			
	Portefeuille		Solde créditeur à la B.N.B.	Prêts d'argent à très court terme	Certificats du Fonds des Rentes	Emprunts d'argent à très court terme	Solde débiteur à la B.N.B.	
	Valeurs cotées	Certificats de trésorerie					Avances ordinaires	Avances spéciales
	valeur nominale							
1978 .....	22,3	16,0	0,0	0,0	5,2	0,0	13,9	16,0
1979 .....	33,1	52,5	0,0	0,0	7,1	0,0	23,2	52,5
1980 .....	29,7	77,1	0,0	0,0	18,3	0,0	9,9	77,1
1981 .....	25,2	151,9	0,0	0,0	28,0	0,0	0,0	149,5
1982 .....	16,6	192,4	0,0	0,0	28,9	0,0	0,0	181,1
1983 .....	27,3	188,4	0,0	0,0	15,2	0,0	13,6	188,4
1984 Septembre .....	28,1	235,5	0,0	0,0	66,9	0,0	0,0	191,5
Décembre .....	26,6	219,3	0,0	0,0	41,5	5,4	0,0	200,6
1985 Mars .....	28,4	166,1	0,0	0,0	25,5	0,1	0,0	165,1
Juin .....	24,6	181,7	0,0	0,0	27,8	0,0	0,0	169,8
Septembre .....	27,6	191,0	0,0	0,0	24,1	3,2	0,0	188,0
Décembre .....	26,1	199,0	0,0	0,0	42,5	0,4	0,0	182,2
1986 Janvier .....	26,6	176,1	0,0	0,0	40,0	0,0	0,0	160,6
Février .....	27,6	186,7	0,0	0,0	42,6	0,0	0,0	168,8
Mars .....	21,8	208,6	0,0	0,0	50,6	6,6	0,0	168,5
Avril .....	27,5	196,1	0,0	0,0	48,4	0,0	0,0	166,1
Mai .....	41,1	148,4	0,0	0,0	43,6	1,9	0,0	138,2
Juin .....	42,4	175,6	0,0	0,0	37,9	0,0	5,9	175,6
Juillet .....	38,1	174,9	0,0	0,0	36,2	0,7	1,1	174,9
Août .....	35,6	197,3	0,0	0,0	36,3	3,1	0,0	191,0
Septembre .....	42,0	191,4	0,0	0,0	35,7	1,6	1,3	191,4
Octobre .....	42,4	191,7	0,0	0,0	39,1	0,0	0,1	191,7
Novembre .....	43,7	197,5	0,0	0,0	41,6	0,3	0,0	194,1
Décembre .....	47,6	216,3	0,0	0,0	44,2	13,1	0,0	209,4

XIV - 5. — CAISSE GENERALE D'EPARGNE ET DE RETRAITE

5a. — Caisse d'épargne — Opérations des ménages<sup>1</sup>

Source : CGER.

(milliards de francs)

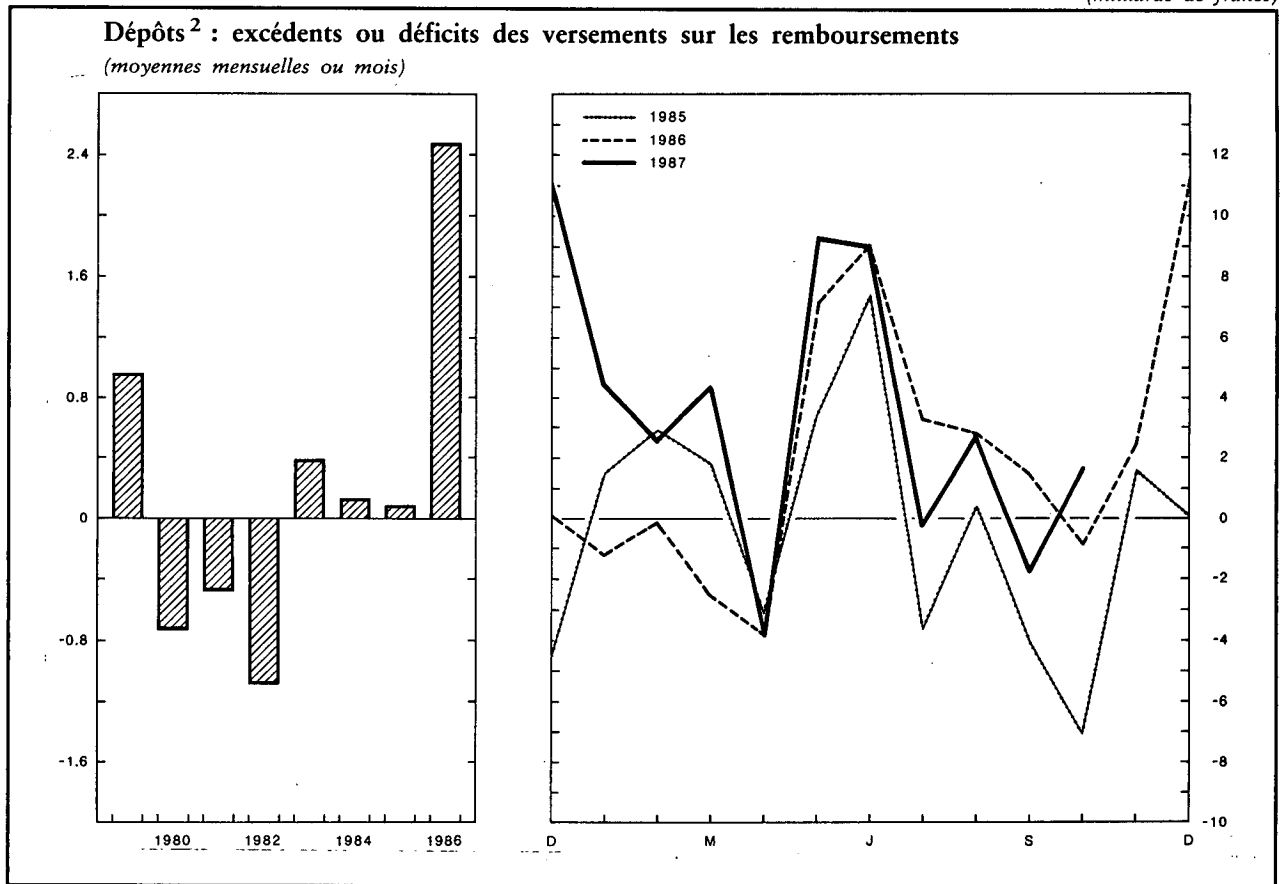

Périodes	Dépôts <sup>2</sup>			Solde <sup>5</sup>	Bons d'épargne <sup>3</sup>	Total
	Versements <sup>4</sup>	Remboursements	Excédents ou déficits		Montant en circulation	
	(1)	(2)	(3) = (1) - (2)	(fin de période)	(4)	(5)
1979 .....	638,8	627,3	11,5	408,6	95,4	504,0
1980 .....	848,5	857,4	- 8,9	419,1	123,5	542,6
1981 .....	989,9	995,6	- 5,7	433,0	149,0	582,0
1982 .....	1.130,8	1.144,0	- 13,2	439,8	180,8	620,6
1983 .....	1.172,5	1.167,9	4,6	465,0	211,5	676,5
1984 .....	1.545,9	1.544,3	1,6	489,8	230,8	720,6
1985 .....	1.602,2	1.601,1	1,1	515,0	254,4	769,4
1986 .....	1.780,1	1.751,0	29,1	565,3	263,6	828,9
1985 3 <sup>e</sup> trimestre .....	367,8	375,1	- 7,3	496,3	253,1	749,4
1985 4 <sup>e</sup> trimestre .....	424,4	429,8	- 5,4	515,0	254,4	769,4
1986 1 <sup>er</sup> trimestre .....	431,6	435,4	- 3,8	511,1	262,8	773,9
1986 2 <sup>e</sup> trimestre .....	450,3	437,8	12,5	523,5	265,3	788,8
1986 3 <sup>e</sup> trimestre .....	432,2	424,6	7,6	531,1	265,4	796,5
1986 4 <sup>e</sup> trimestre .....	466,0	453,2	12,8	565,3	263,6	828,9
1987 1 <sup>er</sup> trimestre .....	505,6	494,1	11,5	576,8	265,9	842,7
1987 2 <sup>e</sup> trimestre .....	533,8	519,2	14,6	591,4	267,8	859,2
1987 3 <sup>e</sup> trimestre .....	509,3	508,4	0,8	592,3	269,4	861,7
1986 Octobre .....	159,6	160,4	- 0,8	530,3	265,2	795,5
1986 Novembre .....	138,9	136,5	2,4	532,7	265,2	797,9
1986 Décembre .....	167,5	156,3	11,2	565,3	263,6	828,9
1987 Janvier .....	171,5	167,0	4,5	569,8	264,5	834,3
1987 Février .....	166,4	163,8	2,6	572,4	265,4	837,8
1987 Mars .....	167,7	163,3	4,4	576,8	265,9	842,7
1987 Avril .....	169,0	172,7	- 3,7	573,1	266,5	839,6
1987 Mai .....	170,4	161,1	9,3	582,4	267,0	849,4
1987 Juin .....	194,4	185,4	9,0	591,4	267,8	859,2
1987 Juillet .....	179,5	179,7	- 0,2	591,2	268,4	859,6
1987 Août .....	156,1	153,4	2,7	593,9	269,1	863,0
1987 Septembre .....	173,7	175,3	- 1,7	592,8	269,4	861,7
1987 Octobre .....	184,3	182,6	1,7	594,0	269,7	863,7

<sup>1</sup> Les données mensuelles et trimestrielles ne sont pas revues; et seuls les chiffres annuels font l'objet d'un ajustement. Dès lors, la concordance entre le chiffre annuel et la somme des chiffres mensuels (ou trimestriels) n'est pas assurée et il faut utiliser ces derniers avec prudence.

<sup>2</sup> Dépôts ordinaires, y compris les dépôts sur livrets d'épargne-logement, dépôts à terme, dépôts à court terme et à préavis, livrets de dotation et dépôts à vue.

<sup>3</sup> Y compris les bons de croissance et de capitalisation.

<sup>4</sup> Y compris les intérêts échus des dépôts à terme.

<sup>5</sup> Y compris les intérêts capitalisés des dépôts ordinaires et à vue de l'exercice. Pour l'année 1986 les intérêts capitalisés s'élevaient à 21,3 milliards.

**XIV - 5. — CAISSE GENERALE D'EPARGNE ET DE RETRAITE**

**5b. — Bilans de la CGER au 31 décembre — Entité I<sup>1</sup>**

(milliards de francs)

Source : Rapports annuels de la CGER.

	1984	1985	1986
<b>ACTIF</b>			
Caisse, Banque Nationale, Chèques postaux .....	5,4	5,0	6,3
Prêts au jour le jour .....	1,2	6,1	2,7
Banquiers .....	57,2	71,9	119,3
Autres valeurs à recevoir à court terme .....	2,8	2,3	2,2
Portefeuille-effets .....	139,4	148,0	179,0
a) effets publics .....	(124,0)	(135,8)	(168,9)
b) effets commerciaux .....	(15,4)	(12,2)	(10,1)
Reports et avances sur titres .....	0,6	0,6	0,7
Débiteurs par acceptation .....	0,1	0,0	0,2
Débiteurs divers .....	370,4	386,2	396,8
Valeurs mobilières .....	293,4	352,6	381,2
a) fonds publics belges .....	(281,2)	(333,1)	(354,1)
b) autres titres d'emprunts .....	(12,2)	(19,5)	(27,1)
c) autres valeurs mobilières .....	(—)	(—)	(0,0)
Participations .....	1,6	1,6	1,7
a) filiales .....	(0,7)	(0,7)	(0,9)
b) autres participations .....	(0,9)	(0,9)	(0,8)
Immeubles .....	9,4	11,4	12,1
Matériel et mobilier .....	0,8	1,0	1,5
Divers .....	42,8	46,1	45,8
Compte de résultats : perte de l'exercice .....	—	—	—
<b>Total de l'actif ...</b>	<b>925,1</b>	<b>1.032,8</b>	<b>1.149,5</b>
<b>PASSIF</b>			
<b>EXIGIBLE</b>			
Créanciers couverts par des sûretés .....	1,1	1,1	1,1
a) créanciers garantis par des privilèges .....	(1,1)	(1,1)	(1,1)
b) créanciers garantis par des sûretés réelles conventionnelles .....	(0,0)	(—)	(—)
Emprunts au jour le jour .....	—	1,3	3,3
Banquiers .....	69,8	99,7	133,6
Acceptations .....	0,1	0,0	0,2
Autres valeurs à payer à court terme .....	1,6	1,7	1,8
Dépôts et comptes courants .....	552,1	598,5	657,5
a) à vue et à un mois au plus .....	(469,0)	(505,8)	(561,0)
b) à plus d'un mois .....	(83,1)	(92,7)	(96,5)
Obligations et bons de caisse .....	230,8	255,0	265,3
Divers .....	50,4	55,7	65,7
<b>Total de l'exigible ...</b>	<b>905,9</b>	<b>1.013,0</b>	<b>1.128,5</b>
<b>NON EXIGIBLE</b>			
Fonds de réserve .....	18,2	19,2	19,8
Comptes de résultats : bénéfice de l'exercice .....	1,0	0,6	1,2
<b>Total du passif ...</b>	<b>925,1</b>	<b>1.032,8</b>	<b>1.149,5</b>

<sup>1</sup> L'entité I comprend la Caisse d'épargne.



**XIV - 5. — CAISSE GENERALE D'EPARGNE ET DE RETRAITE**

**5c. — Bilans de la CGER au 31 décembre — Entité II<sup>1</sup>**

(milliards de francs)

Source : Rapports annuels de la CGER.

	1984	1985	1986
<b>ACTIF</b>			
Frais d'établissement .....	0,0	—	—
Immobilisations financières .....	1,5	1,5	1,5
Immeubles et titres de placement :			
Valeurs mobilières : — Actions et parts .....	0,2	0,4	0,6
— Titres à revenu fixe .....	33,7	33,7	59,2
Part des réassureurs dans les provisions techniques :			
Provisions mathématiques .....	0,0	0,1	0,1
Provisions pour risques en cours et risques suspendus .....	0,0	0,0	0,0
Provisions pour prestations à régler .....	0,0	0,0	0,0
Dépôts auprès des compagnies cédantes .....	—	0,0	0,0
Créances :			
Crédits : — Prêts hypothécaires .....	22,7	24,8	28,2
— Avances sur contrats .....	0,1	0,1	0,1
— Autres prêts : — prêts sociaux .....	1,4	1,2	1,1
— autres .....	1,0	1,6	3,0
Intermédiaires et preneurs d'assurances .....	0,2	0,2	0,2
Autres créances : — Comptes courants des compagnies d'assurances et réassurances .....	0,0	0,0	0,1
— Annuités, intérêts, loyers, revenus à recouvrer .....	0,1	0,1	0,1
— Créances diverses .....	1,3	1,3	0,8
Valeurs disponibles .....	0,1	0,1	0,1
Comptes de régularisation :			
Produits financiers acquis et non échus .....	2,3	2,5	4,6
<b>Total de l'actif ...</b>	<b>64,6</b>	<b>67,6</b>	<b>99,7</b>
<b>PASSIF</b>			
Réserves :			
Réserves indisponibles .....	0,0	0,0	0,0
Réserves immunisées .....	—	0,0	0,2
Réserves disponibles .....	12,7	13,8	14,3
Fonds de réserve de la Caisse de retraite .....	0,7	0,8	0,8
Bénéfice reporté .....	0,1	—	—
Provisions techniques :			
Provisions mathématiques .....	34,6	37,6	69,4
Provisions pour risques en cours et risques suspendus .....	0,1	0,2	0,2
Provisions pour prestations à régler .....	0,2	0,2	0,3
Provisions techniques de la gestion « Pension légale » .....	13,2	12,9	12,5
Autres provisions techniques .....	—	0,0	0,0
Provisions pour risques et charges .....	0,2	0,3	0,3
Dépôts des réassureurs .....	0,1	0,1	0,1
Dettes :			
Dettes et provisions fiscales, sociales et salariales .....	0,4	0,4	0,7
Intermédiaires et preneurs d'assurances .....	0,0	0,0	0,0
Autres dettes : — Comptes courants des compagnies d'assurances et réassurances .....	0,0	0,0	0,0
— O.N.P.T.S. : Résultat - Versements obligatoires .....	0,3	0,2	0,3
Compte courant .....	0,0	0,0	0,0
Rentes à transférer .....	0,1	0,1	—
— Capitaux, non liquidés sur prêts consentis .....	—	—	0,0
— Autres créiteurs : recherche médicale scientifique .....	0,1	0,1	0,1
autres .....	1,8	0,9	0,5
Comptes de régularisation .....	0,0	0,0	0,0
<b>Total du passif ...</b>	<b>64,6</b>	<b>67,6</b>	<b>99,7</b>

<sup>1</sup> L'entité II regroupe les caisses d'assurance, de retraite et de rentes-accidents du travail.

# XIV - 6. — SOCIETE NATIONALE DE CREDIT A L'INDUSTRIE

Principales rubriques des bilans au 31 décembre

(milliards de francs)

Source : Rapports annuels de la S.N.C.I.

	1978	1979	1980	1981	1982	1983	1984	1985	1986
<b>ACTIF</b>									
IMMOBILISE .....	1,6	1,8	2,1	1,9	1,6	1,4	1,2	1,1	1,1
<b>DISPONIBLE ET REALISABLE :</b>									
Placements provisoires .....	26,6	13,1	24,0	29,2	47,7	38,3	57,7	73,3	92,6
Encours des crédits :									
A. Crédits financés par l'Institution pour compte propre :									
Crédits d'investissement à long et moyen terme :									
1. garantis par l'Etat belge .....	75,7	82,9	98,1	87,9	97,7	91,0	82,3	87,1	88,0
2. garantis par banques et organismes financiers ..	50,3	51,5	50,9	43,9	36,2	24,8	17,1	12,3	8,6
3. dont le risque est à charge de l'Institution ....	68,0	69,5	71,6	71,6	68,2	64,1	68,0	77,3	81,1
Crédits commerciaux .....	4,7	7,0	5,1	5,1	9,4	10,8	10,7	8,9	12,6
Crédits d'exportation payables à moyen et à long terme	12,9	17,4	22,4	20,5	22,5	22,4	22,8	20,6	17,1
Financement des engagements pris par l'Etat belge pour les secteurs nationaux .....	—	10,3	19,8	51,9	55,2	81,5	93,6	96,6	95,0
Autres <sup>1</sup> .....	0,3	0,3	0,3	0,3	0,4	0,5	0,7	0,7	0,8
B. Crédits gérés pour compte de l'Etat belge :									
1. opérations du Fonds de l'Armement et des Constructions maritimes .....	18,3	22,0	27,0	31,5	35,6	39,4	43,0	45,2	46,3
2. autres <sup>2</sup> .....	1,2	1,1	1,0	0,9	0,8	0,8	0,7	0,8	0,7
Banquiers .....	—	—	—	—	—	—	—	0,1	1,4
Débiteurs divers .....	3,4	5,3	9,2	7,9	11,5	10,1	14,4	11,1	8,5
Fonds publics et participations .....	3,0	3,0	3,9	4,2	7,4	14,5	7,3	7,6	13,8
Divers .....	1,9	5,3	5,8	8,9	10,3	11,2	16,8	18,7	20,1
Total de l'actif ...	267,9	290,5	341,2	365,7	404,5	410,8	436,3	461,4	487,7
<b>PASSIF</b>									
NON EXIGIBLE .....	1,6	3,5	3,4	3,9	4,7	5,8	6,8	8,1	9,4
EXIGIBLE :									
Obligations .....	163,4	181,3	208,0	215,9	229,7	229,9	230,8	220,2	214,6
Bons de caisse .....	32,4	30,4	36,7	47,0	57,4	58,5	68,1	94,5	111,0
Dépôts et emprunts divers .....	28,3	28,4	38,6	37,9	42,7	40,5	49,0	53,9	61,0
Effets réescomptés .....	5,7	6,5	5,6	4,6	4,1	3,5	1,2	1,0	0,7
Banquiers .....	—	—	—	—	—	—	—	0,1	1,3
Créditeurs divers .....	5,4	6,4	7,0	7,4	9,8	10,8	12,8	11,8	15,4
Provisions pour charge et risques divers .....	2,8	1,2	2,0	3,2	4,4	5,7	7,1	8,4	8,6
Amortissement sur agios portefeuilles-titres .....	—	—	—	—	—	—	—	0,4	1,2
Etat belge :									
1. Fonds de l'Armement et des Constructions maritimes	18,3	22,0	27,0	31,5	35,6	39,4	43,1	45,4	46,4
2. Autres <sup>3</sup> .....	0,9	0,9	0,9	0,8	0,8	0,8	0,8	0,8	0,8
Divers .....	9,1	9,9	12,0	13,5	15,3	15,9	16,6	16,8	17,3
Total du passif ...	267,9	290,5	341,2	365,7	404,5	410,8	436,3	461,4	487,7

<sup>1</sup> Crédits de restauration (Dommages de guerre et Inondations) et crédits sous forme de location-financement.

<sup>2</sup> Crédits d'aide aux entreprises en difficulté et à la presse, crédits financés par le Fonds d'Aide Marshall, par le Fonds d'Aide à l'Industrie charbonnière et du Fonds d'Aide aux ex-colons belges rentrés d'Afrique.

<sup>3</sup> Fonds d'Aide Marshall, Fonds d'Aide à l'Industrie charbonnière et Fonds d'Aide aux ex-colons belges rentrés d'Afrique.

## XIV - 7. — SITUATION GLOBALE DES BANQUES D'ÉPARGNE

(milliards de francs)

### Actif

Rubriques	1983 31 déc.	1984 31 déc.	1985 31 déc.	1986 31 déc.	1986 30 sept.	1987 30 sept.	1986 31 oct.	1987 31 oct.
Caisse, B.N.B. Chèques Postaux .....	2,5	3,0	3,1	3,0	2,6	2,9	2,8	2,9
Prêts au jour le jour .....	2,3	5,7	2,5	3,7	1,1	1,4	1,7	5,8
Avoirs auprès d'intermédiaires financiers .....	36,3	42,5	41,8	64,8	51,9	76,6	56,1	97,0
Créances et valeurs à court terme (maximum un mois) .....	4,6	8,2	7,4	7,3	4,3	4,6	4,0	4,0
Effets de commerce et factures .....	7,7	6,5	5,0	4,5	4,7	4,5	5,0	4,5
Débiteurs par acceptations .....	1,4	1,6	0,2	0,6	0,2	0,1	0,4	0,1
Avances, ouvertures de crédit et prêts non hypothécaires .....	87,1	99,9	120,0	147,8	141,1	175,2	144,0	172,9
Portefeuille-titres et participations .....	442,8	518,3	608,4	683,6	666,9	738,4	669,3	740,2
a) Certificats du Trésor et du Fonds des Rentes émis à un an au plus .....	(48,3)	(71,2)	(66,6)	(71,6)	(66,1)	(72,9)	(66,6)	(80,5)
b) Fonds publics belges et valeurs assimilées visés à l'article 12, § 1 <sup>er</sup> , 4 <sup>o</sup> , des dispositions coordonnées :								
1. Dettes directe et indirecte de l'Etat belge	(187,1)	(220,6)	(281,0)	(321,7)	(325,0)	(374,3)	(325,2)	(370,9)
2. Autres fonds publics et valeurs assimilées	(155,9)	(168,0)	(180,5)	(192,5)	(186,6)	(195,5)	(186,6)	(195,3)
c) Obligations de sociétés belges .....	(23,2)	(24,0)	(24,5)	(22,5)	(23,2)	(20,7)	(22,6)	(20,1)
d) Actions, parts ou participations de sociétés belges .....	(12,6)	(12,1)	(12,9)	(14,2)	(14,0)	(14,8)	(14,1)	(14,9)
e) Autres valeurs .....	(15,7)	(22,4)	(42,9)	(61,1)	(52,0)	(60,2)	(54,2)	(58,5)
Prêts et ouvertures de crédit hypothécaires .....	262,3	258,9	265,7	290,1	284,0	300,0	285,4	301,3
Actionnaires ou sociétaires .....	3,1	2,9	2,7	2,6	2,7	2,5	2,7	2,5
Débiteurs divers .....	5,2	7,4	6,9	6,3	5,7	8,6	5,6	8,8
Divers .....	0,4	0,4	0,3	0,3	0,3	0,3	0,3	0,3
Total du disponible et réalisable .....	855,7	955,3	1.064,0	1.214,6	1.165,5	1.315,1	1.177,3	1.340,3
Frais d'établissement et autres immobilisations incorporelles .....	0,1	0,1	0,1	0,1	0,1	0,1	0,1	0,1
Immeubles et terrains .....	7,9	8,5	9,2	9,0	9,6	9,6	9,6	9,6
Leasing immobilier .....	0,5	0,4	0,5	0,6	0,6	1,0	0,5	1,0
Matériel et mobilier .....	1,2	1,6	1,9	2,4	2,1	2,7	2,1	2,8
Leasing mobilier .....	1,4	0,1	0,1	0,1	0,1	0,1	0,1	0,1
Cautionnements imposés par la loi .....	0,0	0,0	0,0	0,0	0,0	0,0	0,0	0,0
Total de l'immobilisé .....	11,1	10,7	11,8	12,2	12,5	13,5	12,4	13,6
Comptes transitoires <sup>1</sup> .....	33,0	38,9	49,5	53,7	49,6	53,7	53,0	62,2
Total de l'actif .....	899,8	1.004,9	1.125,3	1.280,5	1.227,6	1.382,3	1.242,7	1.416,1
dont : affectés par privilège à la garantie du remboursement des fonds visés à l'article 1 <sup>er</sup> des dispositions coordonnées	825,7	927,9	1.040,4	1.189,2	1.141,0	1.283,5	1.152,6	1.308,9
valeur utile d'affectation après déduction des passifs concernant ces placements	812,1	913,9	1.023,8	1.167,7	1.117,9	1.264,7	1.130,3	1.290,1

<sup>1</sup> Y compris les comptes de résultats.

## XIV - 7. — SITUATION GLOBALE DES BANQUES D'ÉPARGNE

(milliards de francs)

### Passif

Rubriques	1983 31 déc.	1984 31 déc.	1985 31 déc.	1986 31 déc.	1986 30 sept.	1987 30 sept.	1986 31 oct.	1987 31 oct.
Fonds d'épargne visés à l'article 1 <sup>er</sup> des dispositions coordonnées, remboursables dans des délais :								
a) n'excédant pas deux ans .....	475,3	544,9	506,2	605,0	558,1	671,1	570,6	688,0
b) excédant deux ans mais inférieurs à cinq ans ....	112,6	127,7	142,1	149,1	150,0	164,8	149,9	166,8
c) de cinq ans ou plus .....	216,8	228,8	250,4	251,2	255,4	235,9	253,8	234,2
Réserves techniques .....	0,3	0,3	0,1	0,1	0,1	0,1	0,1	0,1
Fonds de reconstitution .....	6,5	6,4	6,7	8,4	8,3	6,5	8,2	6,5
Créanciers couverts par des sûretés réelles .....	1,9	2,4	2,8	2,9	2,6	2,1	2,5	1,9
Emprunts :								
a) au jour le jour .....	0,0	0,0	0,2	0,0	0,7	1,6	0,1	0,2
b) auprès de la B.N.B. ....	0,1	0,0	0,0	0,0	0,0	0,0	0,0	0,0
c) auprès d'autres intermédiaires financiers .....	2,3	2,0	107,2	130,7	114,3	135,6	117,0	149,0
Acceptations .....	0,0	0,0	0,0	0,0	0,0	0,0	0,0	0,0
Réescpteurs .....	5,0	0,0	0,6	0,2	0,0	0,0	0,2	0,0
Mobilisation d'actifs .....	0,2	0,1	0,1	0,0	0,1	0,9	0,1	0,9
Autres engagements à un mois maximum .....	2,9	3,3	3,4	3,2	2,0	2,2	1,6	2,2
Créditeurs divers .....	1,7	2,0	2,3	2,9	3,4	3,7	3,0	3,3
Provisions pour charges .....	5,3	6,0	4,9	4,8	4,0	5,8	4,2	6,0
Divers .....	0,4	0,3	2,4	10,5	6,5	12,0	6,5	11,9
Total de l'exigible ....	831,3	924,2	1.029,4	1.169,0	1.105,5	1.242,3	1.117,8	1.271,0
Fonds propres :								
a) capital .....	14,1	16,7	20,9	22,8	22,1	24,0	22,4	24,4
b) réserve légale .....	1,0	1,2	1,3	1,5	1,5	1,6	1,5	1,6
c) autres réserves .....	13,9	15,6	18,8	24,7	19,9	26,6	19,9	26,7
Comptes de redressements d'actifs .....	6,6	8,0	9,9	12,2	9,9	12,4	9,9	12,4
Comptes transitoires <sup>1</sup> .....	32,9	39,2	45,0	50,3	68,7	75,4	71,2	80,0
Total du passif ....	899,8	1.004,9	1.125,3	1.280,5	1.227,6	1.382,3	1.242,7	1.416,1

<sup>1</sup> Y compris les comptes de résultats.

## XIV - 8. — CREDIT COMMUNAL DE BELGIQUE

(milliards de francs)

Source : *Crédit Communal de Belgique*

Périodes	Financement des dépenses d'investissement des administrations publiques							Opérations en comptes courants des administrations publiques (dépenses ordinaires)		
	Versements		Subventions versées en capital par l'Etat et les provinces	Prélèvements pour paiement de dépenses extraordinaires	Solde disponible	Dettes à court, moyen et long terme envers le Crédit Communal de Belgique <sup>1</sup>	Engagements de crédits du Crédit Communal de Belgique	Moyenne des soldes globaux journaliers		Total des paiements effectués par le débit des comptes
	Fonds d'emprunts mis à la disposition des emprunteurs	Emprunts dont les charges sont :						Créditeurs	Débiteurs	
	supportées par les emprunteurs	remboursées aux emprunteurs par l'Etat	à fin de période							
1985 .....	33,0	5,4	16,7	48,3	19,7	579,7	16,3	21,9	57,4	698,9
1986 .....	28,6	5,2	17,6	46,6	21,6	560,5	15,4	22,8	51,8	791,7
1985 4 <sup>e</sup> trimestre ...	8,6	1,1	3,6	12,8	19,7	579,7	16,3	23,5	52,5	143,3
1986 1 <sup>er</sup> trimestre ...	6,7	1,7	4,0	11,9	19,6	570,7	14,3	21,6	50,0	193,2
2 <sup>e</sup> trimestre ...	6,3	1,0	3,9	9,3	21,4	567,2	14,4	22,5	51,6	150,7
3 <sup>e</sup> trimestre ...	6,5	1,1	4,7	13,5	20,2	561,7	14,0	24,6	53,2	208,7
4 <sup>e</sup> trimestre ...	9,1	1,4	5,0	11,9	21,6	560,5	15,4	22,6	52,6	239,1
1987 1 <sup>er</sup> trimestre ...	10,1	1,9	4,1	15,5	22,7	557,4	15,7	22,7	52,5	211,0
2 <sup>e</sup> trimestre ...	9,0	1,4	2,5	10,6	25,6	556,7	17,8	21,5	47,3	162,3
3 <sup>e</sup> trimestre ...	9,3	1,6	3,7	15,1	25,2	557,5	17,2	23,1	53,3	261,6
1986 Novembre .....	2,6	0,3	1,4	3,7	21,1	558,2	15,4	24,1	48,4	66,9
Décembre .....	3,6	0,5	1,8	3,2	21,6	560,5	15,4	23,6	47,3	92,4
1987 Janvier .....	3,3	0,5	2,0	5,8	21,5	550,3	14,5	28,0	54,7	100,8
Février .....	2,7	0,8	1,3	4,4	22,2	553,0	16,4	18,9	54,1	52,4
Mars .....	4,1	0,6	0,8	5,3	22,7	557,4	15,7	21,3	48,6	57,8
Avril .....	3,1	0,4	0,5	2,5	24,5	551,5	18,0	20,0	48,0	56,2
Mai .....	2,3	0,6	0,9	3,7	24,8	553,1	20,6	21,8	46,0	59,6
Juin .....	3,6	0,4	1,1	4,4	25,6	556,7	17,8	22,9	48,0	46,5
Juillet .....	3,9	0,4	1,0	5,3	25,5	552,3	22,1	24,1	54,5	78,4
Août .....	2,5	0,4	1,2	4,0	25,4	556,7	18,2	20,0	51,9	56,3
Septembre .....	2,9	0,8	1,5	5,8	25,2	557,5	17,2	25,3	53,6	126,9
Octobre .....	6,9	0,6	0,9	4,7	26,6	553,1	16,7	23,5	44,1	100,7
Novembre .....	3,1	0,6	0,8	4,8	26,6	556,1	18,7	23,4	47,2	54,4

<sup>1</sup> Y compris la dette en monnaies étrangères.

## XIV - 9. — COMPAGNIES D'ASSURANCES SUR LA VIE

Etat récapitulatif des valeurs représentatifs des réserves ou provisions technique en fin d'année  
(milliards de francs)

Source : M.A.E., Office de Contrôle des Assurances

Nature des valeurs	Valeur d'affectation						
	1979	1980	1981	1982	1983	1984	1985
<b>A. Actifs réglementaires<sup>1</sup> :</b>							
Valeurs Etat belge et titres assimilés .....	68,0	73,8	80,9	96,5	110,9	129,4	156,2
Obligations organisations internationales .....	1,0	1,0	1,3	2,5	3,5	4,0	5,2
Obligations bons de caisse sociétés belges (+ 5 ans) ....	32,1	37,1	40,0	46,3	52,3	52,2	49,7
Obligations bons de caisse sociétés belges (- 5 ans) ....	2,4	1,0	0,0	0,1	0,1	0,3	0,1
Certificats immobiliers sociétés belges .....	0,1	0,2	0,1	0,1	0,2	0,1	0,1
Actions sociétés belges .....	16,0	15,2	18,3	23,4	36,3	40,0	52,4
Immeubles .....	28,0	31,8	33,3	36,5	37,6	37,9	38,6
Prêts hypothécaires et ouvertures de crédit .....	89,9	101,9	112,0	118,7	124,4	133,1	137,8
Valeurs Etats étrangers et titres assimilés .....	0,2	0,1	0,3	0,6	0,5	0,9	0,7
Obligations sociétés étrangères (bourse belge) .....	0,2	0,2	0,4	0,5	0,3	0,1	0,1
Actions sociétés étrangères (bourse belge) .....	2,2	3,0	2,9	3,8	4,0	4,3	4,8
Obligations sociétés étrangères (bourse étrangère) .....	0,1	0,6	0,5	0,8	1,5	1,7	1,7
Actions sociétés étrangères (bourse étrangère) .....	1,6	1,8	2,9	3,5	5,0	4,8	7,8
Certificats fonds communs de placement .....	0,3	0,3	0,3	0,4	0,5	0,5	0,8
Prêts autres qu'hypothécaires, billets à ordre, promesses .	5,0	5,6	6,8	7,4	8,2	8,5	8,5
Numéraire .....	3,0	3,2	5,8	5,2	4,5	4,8	2,6
Avances sur polices .....	7,4	8,8	9,7	10,6	11,2	11,1	11,3
Intérêts courus et non échus sur valeurs affectées .....	4,8	6,2	7,5	9,0	10,7	12,8	15,4
Primes restant à encaisser .....	0,6	0,7	1,1	1,3	1,3	1,4	1,6
Créances sur intermédiaires .....	1,0	1,2	0,9	1,1	1,0	1,0	0,9
Total A ....	263,9	293,7	325,0	368,3	414,0	448,9	496,3
<b>B. Autres valeurs :</b>							
Créances sur réassureurs .....	0,0	0,0	0,0	0,0	0,0	0,0	0,0
Dispense part des réassureurs .....	0,0	0,0	0,0	0,0	0,0	0,0	0,0
Autres .....	3,1	2,9	2,6	3,1	2,7	2,2	1,9
Total B ....	3,1	2,9	2,6	3,1	2,7	2,2	1,9
TOTAL GENERAL (A + B) ....	267,0	296,6	327,6	371,4	416,7	451,1	498,2
Encaissement affaires directes .....	40,4	38,7	44,8	49,5	50,5	54,6	59,2
Provisions techniques affaires directes .....	263,7	291,9	322,2	357,2	395,0	430,7	470,5

<sup>1</sup> Article 17, § 1, 1° à 12° de l'arrêté royal du 12 mars 1976.

## XV. — ACTIFS FINANCIERS

### XV - 1. — ACTIFS FINANCIERS DETENUS PAR LES POUVOIRS PUBLICS ET PAR LES ENTREPRISES<sup>1</sup> ET PARTICULIERS

(Variations en milliards de francs)

Périodes	Détenus par les pouvoirs publics <sup>2</sup>					Total	Détenus par les entreprises et particuliers <sup>3</sup>	Total général
	Monnaie scripturale <sup>4</sup>	Autres actifs à un an au plus <sup>5</sup>			Actifs à plus d'un an <sup>5</sup>			
		Après des intermédiaires financiers nationaux <sup>6</sup>	Après des secteurs nationaux non financiers	Total				
(1)	(2)	(3)	(4) = (2) + (3)	(5)	(6) = (1) + (4) + (5)	(7)	(8) = (6) + (7)	
1979 .....	+ 6,5	+ 5,9	+ 0,2	+ 6,1	+ 2,6	+ 15,2	+ 490,9	+ 506,1
1980 .....	- 4,2	- 5,7	+ 0,5	- 5,2	+ 1,0	- 8,4	+ 485,7	+ 477,3
1981 .....	- 5,5	- 2,2	+ 0,1	- 2,1	+ 1,0	- 6,6	+ 589,0	+ 582,4
1982 .....	+ 5,4	- 4,3	0,0	- 4,3	+ 5,0	+ 6,1	+ 584,8	+ 590,9
1983 .....	+ 6,0	+ 1,1	+ 0,2	+ 1,3	- 1,2	+ 6,1	+ 688,5	+ 694,6
1984 .....	+ 9,7	+ 18,9	+ 5,2	+ 24,1	+ 3,3	+ 37,1	+ 545,6	+ 582,7
1985 .....	- 8,1	+ 16,5	- 4,9	+ 11,6	+ 8,8	+ 12,3	+ 717,2	+ 729,5
1986 .....	+ 1,1	+ 10,9	- 0,3	+ 10,6	+ 2,8	+ 14,5	+ 951,5	+ 966,0
1985 2 <sup>e</sup> trimestre ...	+ 19,9	- 4,6	+ 16,8	+ 12,2	+ 0,5	+ 32,6	+ 276,3	+ 308,9
3 <sup>e</sup> trimestre ...	- 19,4	+ 1,4	- 14,4	- 13,0	+ 1,1	- 31,3	+ 82,1	+ 50,8
4 <sup>e</sup> trimestre ...	+ 1,8	- 1,9	- 7,0	- 8,9	+ 6,2	- 0,9	+ 110,7	+ 109,8
1986 1 <sup>er</sup> trimestre ...	+ 5,2	+ 23,2	+ 3,0	+ 26,2	- 0,2	+ 31,2	+ 305,0	+ 336,2
2 <sup>e</sup> trimestre ...	- 3,9	- 4,1	- 2,7	- 6,8	+ 0,1	- 10,6	+ 348,7	+ 338,1
3 <sup>e</sup> trimestre ...	+ 11,6	- 5,8	+ 0,2	- 5,6	+ 1,6	+ 7,6	+ 81,5	+ 89,1
4 <sup>e</sup> trimestre ...	- 11,8	- 2,4	- 0,8	- 3,2	+ 1,3	- 13,7	+ 216,3	+ 202,6
1987 1 <sup>er</sup> trimestre ...	- 2,5	+ 25,9	+ 0,4	+ 26,3	+ 1,0	+ 24,8	+ 268,0	+ 292,8
2 <sup>e</sup> trimestre ...	+ 12,9	- 7,5	+ 0,9	- 6,6	- 0,2	+ 6,1	+ 390,2	+ 396,3

<sup>1</sup> Entreprises privées qui ne sont pas des intermédiaires financiers, organismes publics d'exploitation, organismes d'assurance-vie et accidents du travail, et fonds de pension.

<sup>2</sup> Le compte ordinaire du Trésor à la B.N.B. n'est pas considéré comme étant un actif financier détenu par les pouvoirs publics.

<sup>3</sup> Voir tableau XV-2.

<sup>4</sup> Variations des encours qui figurent à la colonne (8) du tableau XIII-4b.

<sup>5</sup> Durée à l'origine.

<sup>6</sup> Non compris les organismes d'assurance-vie et accidents du travail, et fonds de pension.

**XV - 2. — ACTIFS FINANCIERS DETENUS PAR LES ENTREPRISES<sup>1</sup> ET PARTICULIERS**

(Variations en milliards de francs)

Périodes	Actifs en francs belges				Actifs en monnaies étrangères <sup>2</sup>			Autres actifs <sup>2, 3</sup>	Total général
	Encaisses monétaires <sup>4</sup>	Autres actifs à un an <sup>5</sup> au plus <sup>6</sup>	Actifs à plus d'un an <sup>5, 7</sup>	Total	A un an au plus <sup>5</sup> (Dépôts) <sup>8</sup>	A plus d'un an <sup>9</sup> (Valeurs mobilières) <sup>9</sup>	Total		
	(1)	(2)	(3)	(4) = (1) à (3)	(5)	(6)	(7) = (5) + (6)	(8)	(9) = (4) + (7) + (8)
1979 .....	+ 25,8	+ 152,3	+ 211,3	+ 389,4	+ 16,5	+ 11,0	+ 27,5	+ 74,0	+ 490,9
1980 .....	+ 4,2	+ 111,8	+ 259,1	+ 375,1	+ 46,4	+ 23,6	+ 70,0	+ 40,6	+ 485,7
1981 .....	+ 32,9	+ 108,1	+ 201,5	+ 342,5	+ 115,3	+ 39,7	+ 155,0	+ 91,5	+ 589,0
1982 .....	+ 34,9	+ 138,5	+ 295,8	+ 469,2	+ 30,7	+ 50,1	+ 80,8	+ 34,8	+ 584,8
1983 .....	+ 75,9	+ 146,3	+ 339,0	+ 561,2	- 13,8	+ 84,0	+ 70,2	+ 57,1	+ 688,5
1984 .....	- 15,1	+ 232,5	+ 197,5	+ 414,9	- 9,4	+ 105,6	+ 96,2	+ 34,5	+ 545,6
1985 .....	+ 50,9	+ 223,0	+ 282,9	+ 556,8	- 1,8	+ 90,7	+ 88,9	+ 71,5	+ 717,2
1986 .....	+ 87,2	+ 403,4	+ 84,2	+ 574,8	+ 32,1	+ 113,3	+ 145,4	+ 231,3 <sup>10</sup>	+ 951,5
1985 2 <sup>e</sup> trimestre .....	+ 95,3	- 13,7	+ 97,8	+ 179,4	- 12,6	+ 28,1	+ 15,5	+ 81,4	+ 276,3
3 <sup>e</sup> trimestre .....	- 54,0	+ 49,5	+ 49,5	+ 45,0	+ 8,8	+ 25,0	+ 33,8	+ 3,3	+ 82,1
4 <sup>e</sup> trimestre .....	+ 9,8	+ 77,3	+ 60,3	+ 147,4	- 4,6	+ 21,2	+ 16,6	- 53,3	+ 110,7
1986 1 <sup>er</sup> trimestre .....	- 1,7	+ 87,9	+ 70,8	+ 157,0	+ 25,6	+ 26,6	+ 52,2	+ 95,8	+ 305,0
2 <sup>e</sup> trimestre .....	+ 109,6	+ 31,7	+ 37,4	+ 178,7	- 4,3	+ 41,3	+ 37,0	+ 133,0	+ 348,7
3 <sup>e</sup> trimestre .....	- 59,6	+ 119,3	+ 8,3	+ 68,0	+ 7,5	+ 32,6	+ 40,1	- 26,6	+ 81,5
4 <sup>e</sup> trimestre .....	+ 38,9	+ 164,5	- 32,3	+ 171,1	+ 3,3	+ 12,8	+ 16,1	+ 29,1 <sup>11</sup>	+ 216,3
1987 1 <sup>er</sup> trimestre .....	+ 0,3	+ 152,1	+ 16,4	+ 168,8	+ 24,2	+ 22,9	+ 47,1	+ 52,1 <sup>11</sup>	+ 268,0
2 <sup>e</sup> trimestre .....	+ 102,9	+ 37,4	+ 146,6	+ 286,9	+ 6,9	+ 3,8	+ 10,7	+ 92,6 <sup>11</sup>	+ 390,2

<sup>1</sup> Entreprises privées qui ne sont pas des intermédiaires financiers, organismes publics d'exploitation, organismes d'assurance-vie et accidents du travail, et fonds de pension.

<sup>2</sup> Après élimination des effets purement comptables des modifications de cours de change.

<sup>3</sup> Actifs pour lesquels la ventilation en francs belges et en monnaies étrangères n'est pas connue ou n'a pas de sens. Essentiellement des créances commerciales nettes sur l'étranger détenues par les entreprises et des investissements directs à l'étranger, ainsi que le montant obtenu en déduisant des créances des intermédiaires financiers les dettes de ceux-ci qui sont recensées comme actifs financiers dans les colonnes (1) à (7).

<sup>4</sup> Variations des encours qui figurent à la colonne (5) du tableau XIII-4b.

<sup>5</sup> Durée à l'origine.

<sup>6</sup> Voir tableau XV-3a, colonne (8).

<sup>7</sup> Voir tableau XV-4, colonne (4).

<sup>8</sup> Voir tableau XV-3a, colonne (11).

<sup>9</sup> Voir tableau XV-4, colonne (7).

<sup>10</sup> Pour les trois derniers mois non compris les créances commerciales nettes sur l'étranger nées à l'occasion d'exportations et d'importations de la Belgique, non mobilisées auprès des banques.

<sup>11</sup> Non compris les créances commerciales nettes sur l'étranger, nées à l'occasion d'exportations et d'importations de la Belgique, non mobilisées auprès des banques.



**XV - 3a. — ACTIFS FINANCIERS DETENUS PAR LES ENTREPRISES<sup>1</sup> ET PARTICULIERS  
ACTIFS NON MONETAIRES A UN AN AU PLUS<sup>2</sup>**

(Variations en milliards de francs)

Périodes	En francs belges						En monnaies étrangères <sup>3</sup>				Total général	
	Au près des intermédiaires financiers nationaux <sup>4 5</sup>					Total	Au près des secteurs nationaux non financiers et à l'étranger	Total	Au près des intermédiaires financiers nationaux <sup>4 6</sup>	A l'étranger		Total
	Dépôts en carnets ou livrets ordinaires	Dépôts à terme	Bons de caisse et d'épargne	Divers	Total							
(1)	(2)	(3)	(4)	(5) = (1) à (4)	(6)	(7)	(8) = (5) + (7)	(9)	(10)	(11) = (9) + (10)	(12) = (8) + (11)	
1979 .....	+ 72,6	+ 38,4	- 4,0	+ 0,5	+ 107,5	+ 59,2	+ 44,8	+ 152,3	+ 8,4	+ 8,1	+ 16,5	+ 168,8
1980 .....	+ 1,9	+ 51,2	- 10,9	- 0,6	+ 41,6	+ 33,3	+ 70,2	+ 111,8	+ 12,9	+ 33,5	+ 46,4	+ 158,2
1981 .....	+ 45,9	+ 11,9	- 4,9	+ 1,7	+ 54,6	+ 33,4	+ 53,5	+ 108,1	+ 41,1	+ 74,2	+ 115,3	+ 223,4
1982 .....	+ 21,3	+ 71,8	- 3,6	+ 2,0	+ 91,5	+ 56,2	+ 47,0	+ 138,5	+ 6,1	+ 24,6	+ 30,7	+ 169,2
1983 .....	+ 111,6	+ 35,3	+ 11,1	+ 1,3	+ 159,3	+ 76,1	- 13,0	+ 146,3	- 8,6	- 5,2	- 13,8	+ 132,5
1984 .....	+ 115,3	+ 57,8	+ 5,7	+ 0,9	+ 179,7	+ 68,8	+ 52,8	+ 232,5	+ 4,6	- 14,0	- 9,4	+ 223,1
1985 .....	+ 162,9	+ 20,7	+ 13,8	+ 2,2	+ 199,6	+ 89,1	+ 23,4	+ 223,0	- 1,3	- 0,5	- 1,8	+ 221,2
1986 .....	+ 209,7	+ 83,1	+ 52,4	+ 7,1	+ 352,3	+ 132,3	+ 51,1	+ 403,4	- 0,5	+ 32,6	+ 32,1	+ 435,5
1985 2 <sup>e</sup> trimestre .	+ 28,1	- 58,5	+ 1,0	+ 3,1	- 26,3	- 24,0	+ 12,6	- 13,7	- 10,0	- 2,6	- 12,6	- 26,3
3 <sup>e</sup> trimestre .	+ 21,6	+ 20,5	+ 5,5	0,0	+ 47,6	+ 28,3	+ 1,9	+ 49,5	+ 3,1	+ 5,7	+ 8,8	+ 58,3
4 <sup>e</sup> trimestre .	+ 89,0	- 2,4	+ 5,4	- 4,9	+ 87,1	+ 40,2	- 9,8	+ 77,3	- 1,8	- 2,8	- 4,6	+ 72,7
1986 1 <sup>er</sup> trimestre .	+ 17,4	+ 45,2	+ 9,5	+ 4,9	+ 77,0	+ 35,9	+ 10,9	+ 87,9	+ 17,4	+ 8,2	+ 25,6	+ 113,5
2 <sup>e</sup> trimestre .	+ 34,2	- 37,1	+ 12,1	+ 4,0	+ 13,2	- 14,7	+ 18,5	+ 31,7	- 16,6	+ 12,3	- 4,3	+ 27,4
3 <sup>e</sup> trimestre .	+ 38,0	+ 47,1	+ 14,6	- 0,7	+ 99,0	+ 57,3	+ 20,3	+ 119,3	+ 12,3	- 4,8	+ 7,5	+ 126,8
4 <sup>e</sup> trimestre .	+ 120,1	+ 27,9	+ 16,2	- 1,1	+ 163,1	+ 53,8	+ 1,4	+ 164,5	- 13,6	+ 16,9	+ 3,3	+ 167,8
1987 1 <sup>er</sup> trimestre .	+ 40,2	+ 74,9	+ 10,2	+ 0,7	+ 126,0	+ 65,1	+ 26,1	+ 152,1	+ 9,7	+ 14,5	+ 24,2	+ 176,3
2 <sup>e</sup> trimestre .	+ 37,4	- 23,5	+ 3,3	+ 4,7	+ 21,9	+ 5,7	+ 15,5	+ 37,4	+ 7,9	- 1,0	+ 6,9	+ 44,3

<sup>1</sup> Entreprises privées qui ne sont pas des intermédiaires financiers, organismes publics d'exploitation, organismes d'assurance-vie et accidents du travail, et fonds de pension.

<sup>2</sup> Durée à l'origine.

<sup>3</sup> Après élimination des effets purement comptables des modifications de cours de change.

<sup>4</sup> Non compris les organismes d'assurance-vie et accidents du travail, et fonds de pension.

<sup>5</sup> Pour les encours, voir tableau XV-3b, colonnes (1) à (6).

<sup>6</sup> Pour les encours, voir tableau XV-3b, colonne (7).

<sup>7</sup> Colonne (2) du tableau XIII-3, sous déduction des avoirs des banques d'épargne, des sociétés hypothécaires et de capitalisation et des intermédiaires financiers publics de crédit.

**XV - 3b. — ACTIFS FINANCIERS DETENUS PAR LES ENTREPRISES<sup>1</sup> ET PARTICULIERS  
ACTIFS NON MONÉTAIRES A UN AN AU PLUS<sup>2</sup> AUPRES DES INTERMÉDIAIRES  
FINANCIERS NATIONAUX<sup>3</sup>**

(milliards de francs)

Fin de période	En francs belges						En monnaies étrangères	Total général
	Dépôts en carnets ou livrets ordinaires	Dépôts à terme	Bons de caisse et d'épargne	Divers	Total	dont : Auprès des organismes principalement monétaires <sup>4</sup>		
	(1)	(2)	(3)	(4)	(5)=(1) à (4)	(6)	(7)	(8)=(5)+(7)
1977 .....	887,5	304,8	79,6	4,7	1.276,6	516,6	35,8	1.312,4
1978 .....	993,4	339,6	94,1	6,0	1.433,1	581,7	29,7	1.462,8
1979 .....	1.066,0	378,0	90,1	6,5	1.540,6	640,9	37,7	1.578,3
1980 .....	1.067,9	429,2	79,2	5,9	1.582,2	674,2	54,0	1.636,2
1981 .....	1.113,8	441,1	74,3	7,6	1.636,8	707,6	103,8	1.740,6
1982 .....	1.135,1	512,9	70,7	9,6	1.728,3	763,8	127,5	1.855,8
1983 .....	1.246,7	548,2	81,8	10,9	1.887,6	839,9	129,7	2.017,3
1984 .....	1.362,0	606,0	87,5	11,8	2.067,3	908,7	139,2	2.206,5
1985 Mars .....	1.386,2	667,1	89,4	15,8	2.158,5	953,3	145,6	2.304,1
Juin .....	1.414,3	608,6	90,4	18,9	2.132,2	929,3	135,9	2.268,1
Septembre .....	1.435,9	629,1	95,9	18,9	2.179,8	957,6	131,8	2.311,6
Décembre .....	1.524,9	626,7	101,3	14,0	2.266,9	997,8	126,1	2.393,0
1986 Mars .....	1.542,3	671,9	110,8	18,9	2.343,9	1.033,7	141,6	2.485,5
Juin .....	1.576,5	634,8	122,9	22,9	2.357,1	1.019,0	122,8	2.479,9
Septembre .....	1.614,5	681,9	137,5	22,2	2.456,1	1.076,3	131,9	2.588,0
Décembre .....	1.734,6	709,8	153,7	21,1	2.619,2	1.130,1	116,0	2.735,2
1987 Mars .....	1.774,8	784,7	163,9	21,8	2.745,2	1.195,2	122,8	2.868,0
Juin .....	1.812,2	761,2	167,2	26,5	2.767,1	1.200,9	131,7	2.898,8

<sup>1</sup> Entreprises privées qui ne sont pas des intermédiaires financiers, organismes publics d'exploitation, organismes d'assurance-vie et accidents du travail, et fonds de pension.

<sup>2</sup> Durée à l'origine.

<sup>3</sup> Autres que les organismes d'assurance-vie et accidents du travail, et fonds de pension.

<sup>4</sup> Colonne (2) du tableau XIII-1, sous déduction des avoirs des banques d'épargne, des sociétés hypothécaires et de capitalisation et des intermédiaires financiers publics de crédit.

## XV - 4. — ACTIFS FINANCIERS DETENUS PAR LES ENTREPRISES<sup>1</sup> ET PARTICULIERS ACTIFS A PLUS D'UN AN<sup>2</sup>

(Variations en milliards de francs)

Périodes	En francs belges				En monnaies étrangères <sup>3 4</sup>			Total général (8)=(4)+(7)
	Bons de caisse et obligations (1)	Actions <sup>5</sup> (2)	Divers <sup>6</sup> (3)	Total (4)= (1)+(2)+(3)	Obligations (5)	Actions <sup>7</sup> (6)	Total (7)=(5)+(6)	
1979 .....	+ 206,6	+ 3,8	+ 0,9	+ 211,3	+ 14,9	- 3,9	+ 11,0	+ 222,3
1980 .....	+ 256,3	+ 1,8	+ 1,0	+ 259,1	+ 30,5	- 6,9	+ 23,6	+ 282,7
1981 .....	+ 197,9	+ 1,2	+ 2,4	+ 201,5	+ 44,2	- 4,5	+ 39,7	+ 241,2
1982 .....	+ 278,8	+ 18,2	- 1,2	+ 295,8	+ 58,5	- 8,4	+ 50,1	+ 345,9
1983 .....	+ 278,7	+ 47,4	+ 12,9	+ 339,0	+ 84,8	- 0,8	+ 84,0	+ 423,0
1984 .....	+ 177,3	+ 21,3	- 1,1	+ 197,5	+ 112,8	- 7,2	+ 105,6	+ 303,1
1985 .....	+ 273,2	+ 13,1	- 3,4	+ 282,9	+ 89,1	+ 1,6	+ 90,7	+ 373,6
1986 .....	+ 78,2	+ 16,9	- 10,9	+ 84,2	+ 93,0	+ 20,3	+ 113,3	+ 197,5
1985 2 <sup>e</sup> trimestre ...	+ 90,8	+ 8,6	- 1,6	+ 97,8	+ 26,4	+ 1,7	+ 28,1	+ 125,9
3 <sup>e</sup> trimestre ...	+ 47,5	+ 0,4	+ 1,6	+ 49,5	+ 21,5	+ 3,5	+ 25,0	+ 74,5
4 <sup>e</sup> trimestre ...	+ 60,0	+ 2,1	- 1,8	+ 60,3	+ 17,9	+ 3,3	+ 21,2	+ 81,5
1986 1 <sup>er</sup> trimestre ...	+ 76,6	- 7,1	+ 1,3	+ 70,8	+ 16,1	+ 10,5	+ 26,6	+ 97,4
2 <sup>e</sup> trimestre ...	+ 20,3	+ 23,3	- 6,2	+ 37,4	+ 32,1	+ 9,2	+ 41,3	+ 78,7
3 <sup>e</sup> trimestre ...	+ 9,8	0,0	- 1,5	+ 8,3	+ 31,8	+ 0,8	+ 32,6	+ 40,9
4 <sup>e</sup> trimestre ...	- 28,5	+ 0,7	- 4,5	- 32,3	+ 13,0	- 0,2	+ 12,8	- 19,5
1987 1 <sup>er</sup> trimestre ...	+ 21,5	- 3,3	- 1,8	+ 16,4	+ 22,6	+ 0,3	+ 22,9	+ 39,3
2 <sup>e</sup> trimestre ...	+ 129,1	+ 17,0	+ 0,5	+ 146,6	+ 9,1	- 5,3	+ 3,8	+ 150,4

<sup>1</sup> Entreprises privées qui ne sont pas des intermédiaires financiers, organismes publics d'exploitation, organismes d'assurance-vie et accidents du travail, et fonds de pension.

<sup>2</sup> Durée à l'origine.

<sup>3</sup> Achats nets de titres par des résidents de l'U.E.B.L. ; la part de l'épargne luxembourgeoise dans ces achats nets est peu importante.

<sup>4</sup> Après élimination des effets purement comptables des modifications de cours de change.

<sup>5</sup> Emissions publiques uniquement.

<sup>6</sup> Comprend principalement les dépôts à plus d'un an formés auprès d'intermédiaires financiers nationaux.

<sup>7</sup> Y compris les achats nets de parts dans des fonds communs de placement.

XV - 5a. — ACTIFS FINANCIERS DETENUS PAR LES ENTREPRISES<sup>1</sup> ET PARTICULIERS  
ACTIFS EN FRANCS BELGES ET MONNAIES ETRANGERES<sup>2</sup> AUPRES DES INTERMEDIAIRES FINANCIERS NATIONAUX<sup>3</sup>

(Variations en milliards de francs)

Périodes	Organismes principalement monétaires				Autres intermédiaires financiers					Total		
	B.N.B.	Organismes publics	Banques		Intermédiaires financiers publics		Caisses d'épargne privées		Sociétés hypothécaires et de capitalisation	Actifs à un an au plus	Actifs à plus d'un an	Total général
	Actifs à un an au plus (1)	Actifs à un an au plus (2)	Actifs à un an au plus (3)	Actifs à plus d'un an (4)	Actifs à un an au plus (5)	Actifs à plus d'un an (6)	Actifs à un an au plus (7)	Actifs à plus d'un an (8)	Actifs à plus d'un an (9)	(10) = (1) + (2) + (3) + (5) + (7)	(11) = (4) + (6) + (8) + (9)	(12) = (10) + (11)
1979 .....	+ 8,6	+ 0,2	+ 72,5	+ 25,7	+ 33,9	+ 71,1	+ 26,6	+ 20,7	+ 5,2	+ 141,8	+ 122,7	+ 264,5
1980 .....	+ 4,5	+ 2,2	+ 43,1	+ 44,8	+ 11,2	+ 100,9	- 2,4	+ 39,6	+ 6,0	+ 58,6	+ 191,3	+ 249,9
1981 .....	+ 3,8	+ 5,0	+ 85,9	+ 42,0	+ 12,3	+ 89,6	+ 21,6	+ 31,2	+ 4,5	+ 128,6	+ 167,3	+ 295,9
1982 .....	- 1,3	+ 1,0	+ 89,2	+ 56,9	+ 31,4	+ 144,6	+ 13,8	+ 44,5	+ 5,1	+ 134,1	+ 251,1	+ 385,2
1983 .....	+ 15,8	- 1,3	+ 120,1	+ 61,4	+ 52,0	+ 108,7	+ 38,4	+ 71,4 <sup>4</sup>	- 25,1 <sup>4</sup>	+ 225,0	+ 216,4	+ 441,4
1984 .....	- 4,9	- 8,3	+ 63,5	+ 37,4	+ 73,6	+ 70,4	+ 45,3	+ 27,8	+ 1,4	+ 169,2	+ 137,0	+ 306,2
1985 .....	- 0,7	+ 13,9	+ 120,6	+ 56,0	+ 80,0	+ 73,0	+ 35,4	+ 35,3	+ 0,4	+ 249,2	+ 164,7	+ 413,9
1986 .....	+ 19,5	+ 11,0	+ 175,5	+ 6,2	+ 135,7	+ 13,4	+ 97,3	+ 8,5	- 4,6	+ 439,0	+ 23,5	+ 462,5
1985 2 <sup>e</sup> trimestre .....	+ 24,2	+ 8,5	+ 9,9	+ 22,2	+ 5,2	+ 30,5	+ 11,2	+ 11,2	- 0,7	+ 59,0	+ 63,2	+ 122,2
3 <sup>e</sup> trimestre .....	- 17,3	- 13,4	+ 14,0	+ 4,5	+ 12,5	+ 5,0	+ 0,9	+ 5,7	- 0,2	- 3,3	+ 15,0	+ 11,7
4 <sup>e</sup> trimestre .....	+ 1,1	+ 5,9	+ 51,7	+ 13,7	+ 19,4	+ 28,3	+ 17,0	+ 9,6	+ 0,1	+ 95,1	+ 51,7	+ 146,8
1986 1 <sup>er</sup> trimestre .....	- 4,1	+ 4,0	+ 55,6	+ 13,7	+ 27,5	+ 40,7	+ 9,7	+ 18,3	- 3,9	+ 92,7	+ 68,8	+ 161,5
2 <sup>e</sup> trimestre .....	+ 26,1	+ 12,3	+ 21,6	- 1,6	+ 19,6	- 5,4	+ 26,6	- 0,4	- 0,4	+ 106,2	- 7,8	+ 98,4
3 <sup>e</sup> trimestre .....	- 11,9	- 11,6	+ 33,4	- 5,6	+ 29,9	- 11,5	+ 11,9	- 4,4	+ 0,2	+ 51,7	- 21,3	+ 30,4
4 <sup>e</sup> trimestre .....	+ 9,4	+ 6,3	+ 64,9	- 0,3	+ 58,7	- 10,4	+ 49,1	- 5,0	- 0,5	+ 188,4	- 16,2	+ 172,2
1987 1 <sup>er</sup> trimestre .....	- 10,2	+ 4,4	+ 77,0	+ 2,7	+ 38,6	+ 11,7	+ 26,2	- 3,7	- 0,7	+ 136,0	+ 10,0	+ 146,0
2 <sup>e</sup> trimestre .....	+ 25,0	+ 9,5	+ 67,4	+ 6,0	+ 5,4	+ 7,7	+ 25,4	+ 1,8	+ 0,1	+ 132,7	+ 15,6	+ 148,3

<sup>1</sup> Entreprises privées qui ne sont pas des intermédiaires financiers, organismes publics d'exploitation, organismes d'assurance-vie et accidents du travail, et fonds de pension

<sup>2</sup> Après élimination des effets purement comptables des modifications de cours de change.

<sup>3</sup> Non compris les organismes d'assurance-vie et accidents du travail, et fonds de pension.

<sup>4</sup> Une société hypothécaire importante ayant été agréée comme banque d'épargne au mois de décembre 1983, un transfert de 33,4 milliards de francs a eu lieu de la colonne (9) à la colonne (8).

XV - 5b. — ACTIFS FINANCIERS DETENUS PAR LES ENTREPRISES<sup>1</sup> ET PARTICULIERS  
ACTIFS EN FRANCS BELGES ET MONNAIES ETRANGERES AUPRES DES INTERMEDIAIRES FINANCIERS NATIONAUX<sup>2</sup>

(milliards de francs)

Fin de période	Organismes principalement monétaires				Autres intermédiaires financiers					Total		
	B.N.B.	Organismes publics	Banques		Intermédiaires financiers publics		Caisses d'épargne privées		Sociétés hypothécaires et de capitalisation	Actifs à un an au plus	Actifs à plus d'un an	Total général
	Actifs à un an au plus (1)	Actifs à un an au plus (2)	Actifs à un an au plus (3)	Actifs à plus d'un an (4)	Actifs à un an au plus (5)	Actifs à plus d'un an (6)	Actifs à un an au plus (7)	Actifs à plus d'un an (8)	Actifs à plus d'un an (9)	(10) = (1) + (2) + (3) + (5) + (7)	(11) = (4) + (6) + (8) + (9)	(12) = (10) + (11)
1977 .....	322,5	95,0	829,8	134,8	540,2	486,0	266,8	124,2	18,9	2.054,3	763,9	2.818,2
1978 .....	343,5	101,1	902,0	153,5	603,7	521,8	302,7	135,6	22,2	2.253,0	833,1	3.086,1
1979 .....	352,1	101,3	974,1	179,2	637,6	592,9	329,3	156,3	27,4	2.394,4	955,8	3.350,2
1980 .....	356,6	103,5	1.020,6	224,0	648,8	693,8	326,9	195,9	33,4	2.456,4	1.147,1	3.603,5
1981 .....	360,4	108,5	1.115,2	266,0	661,1	783,4	348,5	227,1	37,9	2.593,7	1.314,4	3.908,1
1982 .....	359,1	109,5	1.220,4	322,9	692,5	928,0	362,3	271,6	43,0	2.743,8	1.565,5	4.309,3
1983 .....	374,9	108,2	1.352,9	384,3	744,5	1.036,7	400,7	343,0 <sup>3</sup>	17,9 <sup>3</sup>	2.981,2	1.781,9	4.763,1
1984 .....	370,0	99,9	1.421,3	421,7	818,1	1.107,1	446,0	370,8	19,3	3.155,3	1.918,9	5.074,2
1985 Mars .....	361,3	112,8	1.465,3	437,3	861,0	1.116,3	452,3	379,6	20,5	3.252,7	1.953,7	5.206,4
Juin .....	385,5	121,3	1.475,5	459,5	866,2	1.146,8	463,5	390,8	19,8	3.312,0	2.016,9	5.328,9
Septembre .....	368,2	107,9	1.482,3	464,0	878,7	1.151,8	464,4	396,5	19,6	3.301,5	2.031,9	5.333,4
Décembre .....	369,3	113,8	1.530,1	477,7	898,1	1.180,1	481,4	406,1	19,7	3.392,7	2.083,6	5.476,3
1986 Mars .....	365,2	117,8	1.583,8	491,4	925,6	1.220,8	491,1	424,4	15,8	3.483,5	2.152,4	5.635,9
Juin .....	391,3	130,1	1.603,2	489,8	945,2	1.215,4	517,7	424,0	15,4	3.587,5	2.144,6	5.732,1
Septembre .....	379,4	118,5	1.633,4	484,2	975,1	1.203,9	529,6	419,6	15,6	3.636,0	2.123,3	5.759,3
Décembre .....	388,8	124,8	1.696,0	483,9	1.033,8	1.193,5	578,7	414,6	15,1	3.822,1	2.107,1	5.929,2
1987 Mars .....	378,6	129,2	1.770,1	486,6	1.072,4	1.205,2	604,9	410,9	14,4	3.955,2	2.117,1	6.072,3
Juin .....	403,6	138,7	1.838,5	492,6	1.077,8	1.212,9	630,3	412,7	14,5	4.088,9	2.132,7	6.221,6

<sup>1</sup> Entreprises privées qui ne sont pas des intermédiaires financiers, organismes publics d'exploitation, organismes d'assurance-vie et accidents du travail, et fonds de pension

<sup>2</sup> Non compris les organismes d'assurance-vie et accidents du travail, et fonds de pension.

<sup>3</sup> Une société hypothécaire importante ayant été agréée comme banque d'épargne au mois de décembre 1983, un transfert de 33,4 milliards de francs a eu lieu de la colonne (9) à la colonne (8).

Référence bibliographique : *Bulletin de la Banque Nationale de Belgique* : LII<sup>e</sup> année, tome I, n° 1, janvier 1977 : « Stock monétaire et autres actifs financiers détenus par les entreprises et particuliers et par les pouvoirs publics ».

## XVI. — EMISSIONS ET DETTES DU SECTEUR PUBLIC

### 1. — EMISSIONS EN FRANCS BELGES A PLUS D'UN AN<sup>1</sup>

(milliards de francs)

Emetteurs	Années	Titres accessibles à tout placeur <sup>2</sup>					Titres non accessibles à tout placeur <sup>3</sup>			Total émissions nettes à plus d'un an (9) = (5) + (8)	P.M. Emissions nettes à un an au plus <sup>4</sup> (10)
		Emissions par grosses tranches			Emissions nettes au robinet (4)	Emissions nettes totales (5) = (3) + (4)	Emissions brutes (6)	Amortissements (7)	Emissions nettes (8) = (6) - (7)		
		Emissions brutes (1)	Amortissements (2)	Emissions nettes (3) = (1) - (2)							
					(1)	(2)	(3) = (1) - (2)	(4)	(5) = (3) + (4)		
1. Etat (dette directe unique-ment)	1979	196,0	106,6	89,4	—	89,4	0,0	1,3	- 1,3	88,1	43,9
	1980	154,8	105,6	49,2	—	49,2	4,4	1,2	3,2	52,4	152,1
	1981	144,0	136,0	8,0	—	8,0	3,3	1,2	2,1	10,1	220,9
	1982	176,0	120,1	55,9	—	55,9	2,0	3,5	- 1,5	54,4	233,7
	1983	322,5	125,4	197,1	—	197,1	54,7	1,2	53,5	250,6	116,9
	1984	293,0	149,8	143,2	—	143,2	94,8	2,7	92,1	235,3	117,5
	* 1985	478,5	162,5	316,0	—	316,0	88,6	18,8	69,8	385,8	70,9
	* 1986	289,5	107,0	182,5	—	182,5	18,6	63,1	- 44,5	138,0	289,0
2. Fonds autonomes et organismes de sécurité sociale	1979	49,8	13,2	36,6	—	36,6	18,5	6,4	12,1	48,7	5,0
	1980	31,0	13,1	17,9	—	17,9	4,9	7,5	- 2,6	15,3	3,3
	1981	35,1	20,7	14,4	—	14,4	9,4	7,8	1,6	16,0	4,0
	1982	38,1	27,5	10,6	—	10,6	39,1	7,7	31,4	42,0	- 5,5
	1983	125,9	76,3	49,6	—	49,6	42,7	6,2	36,5	86,1	- 3,6
	1984	61,0	51,4	9,6	—	9,6	47,8	6,1	41,7	51,3	- 3,6
	* 1985	157,0	62,2	94,8	—	94,8	41,3	9,2	32,1	126,9	- 1,4
	* 1986	85,2	36,4	48,8	—	48,8	26,6	16,0	10,6	59,4	0,0
3. Intermédiaires financiers publics (y compris la CGER)	1979	10,0	6,6	3,4	23,5	26,9	13,6	5,2	8,4	35,3	0,3
	1980	15,0	12,3	2,7	46,7	49,4	7,7	9,0	- 1,3	48,1	- 0,9
	1981	0,0	9,6	- 9,6	29,9	20,3	14,5	10,9	3,6	23,9	- 0,8
	1982	35,0	3,8	31,2	43,2	74,4	36,4	16,8	19,6	94,0	- 0,9
	1983	16,0	4,1	11,9	35,9	47,8	17,8	4,5	13,3	61,1	3,1
	1984	0,0	4,0	- 4,0	41,9	37,9	11,1	6,1	5,0	42,9	1,3
	* 1985	0,0	16,8	- 16,8	48,8	32,0	8,9	13,0	- 4,1	27,9	12,1
	* 1986	0,0	12,7	- 12,7	12,8	0,1	30,7	13,1	17,6	17,7	12,2
4. Pouvoirs subordonnés, Intercommunales pour la construction des Autoroutes et Crédit Communal de Belgique	1979	22,0	9,7	12,3	40,1	52,4	1,2	0,6	0,6	53,0	- 0,6
	1980	23,0	13,1	9,9	55,4	65,3	0,0	0,6	- 0,6	64,7	- 7,8
	1981	42,0	20,2	21,8	41,7	63,5	0,0	0,5	- 0,5	63,0	- 2,3
	1982	25,1	10,7	14,4	57,7	72,1	0,0	0,5	- 0,5	71,6	- 2,1
	1983	0,0	7,1	- 7,1	56,2	49,1	0,4	0,1	0,3	49,4	3,8
	1984	40,0	20,7	19,3	43,4	62,7	5,0	0,2	4,8	67,5	1,7
	* 1985	30,0	4,7	25,3	54,0	79,3	10,0	0,2	9,8	89,1	6,6
	* 1986	0,0	10,8	- 10,8	42,8	32,0	20,0	0,2	19,8	51,8	- 10,2
5. Organismes paraétatiques d'exploitation	1979	0,0	6,3	- 6,3	—	- 6,3	7,3	2,6	4,7	- 1,6	—
	1980	0,0	8,7	- 8,7	—	- 8,7	7,3	4,3	3,0	- 5,7	—
	1981	21,5	18,8	2,7	—	2,7	4,0	2,8	1,2	3,9	—
	1982	12,0	8,5	3,5	—	3,5	20,9	13,1	7,8	11,3	—
	1983	25,0	10,5	14,5	—	14,5	15,0	11,5	3,5	18,0	—
	1984	15,0	25,1	- 10,1	—	- 10,1	15,9	7,7	8,2	- 1,9	—
	* 1985	0,0	6,6	- 6,6	—	- 6,6	2,0	8,6	- 6,6	- 13,2	—
	* 1986	30,0	19,5	10,5	—	10,5	3,1	10,0	- 6,9	3,6	—
Total 1 à 5 : Total des émissions en francs belges du secteur public belge	1979	277,8	142,4	135,4	63,6	199,0	40,6	16,1	24,5	223,5	—
	1980	223,8	152,8	71,0	102,1	173,1	24,3	22,6	1,7	174,8	—
	1981	242,6	205,3	37,3	71,6	108,9	31,2	23,2	8,0	116,9	—
	1982	286,2	170,6	115,6	100,9	216,5	98,4	41,6	56,8	273,3	—
	1983	489,4	223,4	266,0	92,1	358,1	130,6	23,5	107,1	465,2	—
	1984	409,0	251,0	158,0	85,3	243,3	174,6	22,8	151,8	395,1	—
	* 1985	665,5	252,8	412,7	102,8	515,5	150,8	49,8	101,0	616,5	—
	* 1986	404,7	186,4	218,3	55,6	273,9	99,0	102,4	- 3,4	270,5	—

<sup>1</sup> Les émissions par grosses tranches dont la période de souscription chevauche deux années, sont réparties entre les deux années selon les montants effectivement souscrits au cours de chacune d'elles.

<sup>2</sup> Sont considérés comme titres accessibles à tout placeur, ceux qui sont émis par souscription publique, ceux qui sont cotés en Bourse ou dont l'admission à la Cote officielle est prévue, ceux faisant habituellement l'objet de négociations hors bourse, ainsi que les obligations et bons de caisse émis au robinet par le Crédit Communal

de Belgique, la S.N.C.I., l'I.N.C.A., l'O.C.C.H., la C.N.C.P., de même que les bons d'épargne émis par la CGER.

<sup>3</sup> Par grosses tranches en principe, mais y compris les émissions continues des organismes paraétatiques de logement.

<sup>4</sup> Mouvement net de la dette de l'Etat à un an au plus et montants des émissions nettes à un an des autres secteurs.

XVI - 2. — EMISSIONS A PLUS D'UN AN DU SECTEUR PUBLIC<sup>1</sup>

Emprunts en francs belges

Date d'ouverture de la souscription		Emetteurs	Taux nominal d'intérêt (%)	Cours d'émission (%)	Durée	Montant émis <sup>2</sup> (milliards de francs)	Rendement pour le porteur <sup>3</sup> (%)		
Mois	Jour						à l'échéance intercalaire	à l'échéance finale	
1982	Janvier ..	20	Etat belge 1982-89	14,25	99,50	7 ans	55,0	—	14,37
	Mars ....	11	Fonds des Routes 1982-89	14,25	99,75	7 ans	38,0	—	14,31
	Avril ....	29	S.N.C.I. 1982-89	14,25	99,75	7 ans	15,0	—	14,31
	Juin .....	•7	Etat belge 1982-90	14,00	98,75	8 ans	17,3	—	14,27
	Juin .....	7	Etat belge 1982-86-90	13,75 — 14,00 <sup>4</sup>	99,50	4 ou 8 ans	35,7	13,92	14,06
	Septembre	3	Crédit Communal de Belgique 1982-86-90	13,75 — 14,00 <sup>4</sup>					
	Octobre .	4	Etat belge 1982-91	13,75	100,00	4 ou 8 ans	25,0	13,75	13,96
	Octobre .	4	Etat belge 1982-87-91	13,50 — 13,75 <sup>4</sup>	100,00	8 ans 6 mois	25,7	—	13,79
	Novembre	15	S.N.L. 1982-90	13,50	100,00	4 a. 6 m. ou 8 a. 6 m.	42,3	13,56	13,63
	Décembre	13	R.T.T. 1982-90	13,25	100,50	7 ans 6 mois	20,0	—	13,54
						8 ans	12,0	—	13,15
							286,0		
1983	Janvier ..	10	Fonds des Routes 1983-91	13,00	100,00	8 ans	53,0	—	13,00
	Février ..	24	Etat belge 1983-91	12,75	100,00	8 ans	112,0	—	12,75
	Avril ....	25	S.N.L. 1983-91	12,50	100,50	8 ans	16,0	—	12,40
	Mai .....	30	Etat belge 1983-90-94	12,00 — 11,50 <sup>4</sup>	100,00	7 ou 11 ans	140,0	12,00	11,88
	Septembre	1	Fonds des Routes 1983-91	11,50	100,50	7 ans 6 mois	72,8	—	11,43
	Octobre .	17	R.T.T. 1983-90	11,25	100,00	7 ans	25,0	—	11,25
	Novembre	23	Etat belge 1983-92	11,25	100,00	8 ans 6 mois	70,5	—	11,28
							489,3		
1984	Janvier ..	27	Etat belge 1984-92	11,75	99,00	8 ans	72,0	—	11,95
	Avril ....	9	Fonds des Routes 1984-91	12,00	99,50	7 ans	41,0	—	12,11
	Mai .....	24	Etat belge 1984-92	12,00	99,50	8 ans	124,0	—	12,10
	Septembre	5	Fonds d'aide au redressement financier des communes 1984-91	12,00	100,25	7 ans	40,0	—	11,95
	Octobre .	8	Etat belge 1984-93	11,75	99,75	8 ans 3 mois	97,0	—	11,76
	Novembre	20	R.T.T. 1984-92	11,75	100,25	8 ans	15,0	—	11,70
							389,0		
1985	Janvier ..	15	Etat belge 1985-93	11,50	99,75	8 ans	120,0	—	11,55
	Mars ....	11	Fonds des Routes 1985-93	11,50	99,75	8 ans	65,0	—	11,55
	Avril ....	29	Etat belge 1985-93, 2 <sup>ème</sup> série	11,50	100,00	8 ans	153,5	—	11,50
	Avril ....	29	Etat belge 1985-89-94	11,00 — 11,25 <sup>4</sup>	99,75	4 ou 9 ans	36,0	11,08	11,15
	Juin .....	17	Fonds d'aide au redressement financier des communes 1985-93	11,00	100,75	8 ans	30,0	—	10,86
	Septembre	2	Etat belge 1985-94	10,75	100,00	8 ans 6 mois	119,0	—	10,77
	Novembre	20	Fonds des Routes 1985-94	10,00	100,75	9 ans	85,0	—	9,87
							608,5		
1986	Janvier ..	31	Etat belge 1986-94	9,75	99,75	8 ans	161,5	—	9,80
	Mars ....	17	Fonds des Routes 1986-94	9,50	101,00	8 ans	85,2	—	9,32
	Avril ....	30	R.T.T. 1986-94	7,25	99,25	8 ans	30,0	—	7,38
	Septembre	15	Etat belge 1986-94	7,60	99,25	8 ans	126,0	—	7,73
	Décembre	15	Etat belge 1987-93-97	7,75	99,00	6 ou 10 ans	127,2	7,97	7,90
							529,9		
1987	Janvier ..	30	Fonds des Routes 1987-95	8,00	100,00	8 ans	89,3	—	8,00
	Mars ....	20	Etat belge 1987-95	8,00	100,00	8 ans	168,9	—	8,00
	Juin .....	1	Etat belge 1987-95, 2 <sup>ème</sup> série	8,00	100,00	8 ans	157,7	—	8,00
	Septembre	.	Fonds d'aide au redressement financier des communes 1987-95 <sup>5</sup>	8,00	99,70 <sup>6</sup>	7 ans 6 mois	22,6	—	8,07 <sup>6</sup>
	Décembre	21	Etat belge 1988-96	8,00	99,50	8 ans	141,6	—	8,09

<sup>1</sup> Emprunts qui ont fait l'objet d'un arrêté au *Moniteur belge*, à l'exception des émissions continues.

<sup>2</sup> Les totaux annuels peuvent différer des chiffres repris à la colonne (1) du tableau précédent (émissions brutes par grosses tranches) parce qu'ils comprennent les émissions pour leur montant nominal, même si une partie seulement de l'emprunt a été effectivement couverte et parce que les émissions dont la période de souscription chevauche deux années, sont réparties au tableau précédent entre les deux années selon les montants effectivement souscrits au cours de chacune d'elles.

<sup>3</sup> Rendements calculés avant retenues fiscales à la source.

<sup>4</sup> Le premier taux indiqué est celui qui est appliqué jusqu'à l'échéance intercalaire; le second est celui qui est appliqué à partir de celle-ci.

<sup>5</sup> Emprunt « tender ».

<sup>6</sup> Après enquête auprès des principaux intermédiaires financiers.

## XVI - 3. — DETTE DU TRESOR

### XVI - 3a. — Situation officielle de la dette publique

(milliards de francs)

Source : Ministère des Finances

Fin de période	Dette directe								Dette indirecte			Dette totale <sup>1</sup>	
	en francs belges				en monnaies étrangères				Total de la dette directe <sup>1</sup>	en francs belges	en monnaies étrangères		Total de la dette indirecte
	consolidée <sup>2</sup>	à moyen terme	à court terme	Avoirs des particuliers à l'O.C.P.	totale	consolidée <sup>1</sup>	à moyen et court terme	totale <sup>1</sup>					
	(1)	(2)	(3)	(4)	(5)= (1) à (4)	(6)	(7)	(8)= (6)+(7)	(9)= (5)+(8)	(10)	(11)		(12)= (10)+(11)
1978 .....	976,6	5,9	195,6	83,7	1.261,8	2,1	12,2	14,3	1.276,1	150,2	0,6	150,8	1.426,9
1979 .....	1.064,9	5,8	242,1	80,9	1.393,7	12,1	44,6	56,7	1.450,4	188,0	0,6	188,6	1.639,0
1980 .....	1.117,3	5,7	390,7	84,4	1.598,1	82,2	69,2	151,4	1.749,5	205,1	2,2	207,3	1.956,8
1981 .....	1.127,5	5,7	608,6	87,4	1.829,2	179,4	204,8	384,2	2.213,4	221,6	4,1	225,7	2.439,1
1982 .....	1.184,2	3,4	843,3	86,4	2.117,3	328,5	309,1	637,6	2.754,9	325,3	4,8	330,1	3.085,0
1983 .....	1.402,7	35,5	962,9	83,7	2.484,8	433,9	384,8	818,7	3.303,5	407,3	5,2	412,5	3.716,0
1984 .....	1.561,9	111,5	1.094,2	69,9	2.837,5	634,1	378,9	1.013,0	3.850,5	409,1	5,3	414,4	4.264,9
1985 Juin .....	1.905,3	156,1	1.221,4	95,7	3.378,5	650,8	368,9	1.019,7	4.398,2	441,1	5,6	446,7	4.844,9
Septembre ..	2.039,5	156,1	1.208,2	81,8	3.485,6	595,7	391,0	986,7	4.472,3	436,5	5,2	441,7	4.914,0
Décembre ..	2.034,8	156,0	1.151,5	83,5	3.425,8	569,0	416,2	985,2	4.411,0	498,5	5,1	503,6	4.914,6
1986 Mars .....	2.150,9	156,0	1.196,7	95,0	3.598,6	544,5	530,0	1.074,5	4.673,1	494,4	4,6	499,0	5.172,1
Juin .....	2.149,2	102,5	1.449,4	97,0	3.798,1	539,8	455,4	995,2	4.793,3	551,0	4,7	555,7	5.349,0
Septembre ..	2.239,8	100,0	1.467,7	87,4	3.894,9	498,3	477,6	975,9	4.870,8	549,9	4,3	554,2	5.425,0
Novembre ..	2.229,8	98,8	1.460,5	93,5	3.882,6	509,9	483,5	993,4	4.876,0	548,2	2,2	550,4	5.426,4
Décembre ..	2.228,0	98,8	1.430,0	94,0	3.850,8	502,4	515,8	1.018,2	4.869,0	547,1	2,2	549,3	5.418,3
1987 Janvier .....	2.344,8	76,4	1.356,6	123,0	3.900,8	487,8	565,3	1.053,1	4.953,9	545,5	2,2	547,7	5.501,6
Février .....	2.298,8	76,4	1.449,4	92,9	3.917,5	489,9	548,6	1.038,5	4.956,0	632,9	2,2	635,1	5.591,1
Mars .....	2.276,2	86,4	1.595,4	97,7	4.055,7	490,2	503,0	993,2	5.048,9	629,8	2,2	632,0	5.680,9
Avril .....	2.436,9	86,4	1.478,7	115,1	4.117,1	496,0	497,3	993,3	5.110,4	606,8	2,2	609,0	5.719,4
Mai .....	2.406,3	65,1	1.576,2	100,9	4.148,5	495,2	494,6	989,8	5.138,3	605,4	2,2	607,6	5.745,9
Juin .....	2.548,1	80,1	1.515,5	101,1	4.244,8	495,9	493,0	988,9	5.233,7	604,1	2,1	606,2	5.839,9
Juillet .....	2.542,4	80,1	1.495,9	107,6	4.226,0	496,4	492,8	989,2	5.215,2	602,5	2,1	604,6	5.819,8
Août .....	2.544,5	80,1	1.494,5	99,8	4.218,9	498,9	515,9	1.014,8	5.233,7	599,6	2,1	601,7	5.835,4
Septembre ..	2.549,9	80,1	1.541,6	89,4	4.261,0	512,3	513,1	1.025,4	5.286,4	597,4	2,1	599,5	5.885,9
Octobre ....	2.541,1	80,1	1.552,9	98,4	4.272,5	495,7	515,6	1.011,3	5.283,8	593,8	2,1	595,9	5.879,7
Novembre ..	2.535,6	80,1	1.550,9	91,6	4.258,2	492,3	540,5	1.032,8	5.291,0	591,8	2,1	593,9	5.884,9

<sup>1</sup> Non compris la dette intergouvernementale résultant de la guerre 1914-1918.

<sup>2</sup> A partir de septembre 1986 y compris la dette née des opérations de régularisation d'une partie des intérêts de la dette publique (arrêté royal n° 466 du 20 août 1986).  
A partir de septembre 1987 y compris les dettes de REFRIBEL reprises par l'Etat (arrêté royal n° 429 du 5 août 1986).

### XVI - 3b. — Variations de la dette publique ayant donné lieu à des mouvements de fonds

(milliards de francs)

Périodes	Dette totale	Variations comptables à éliminer				Variations de la dette publique ayant donné lieu à des mouvements de fonds <sup>2</sup>
		Certificats de trésorerie détenus par le F.M.I. <sup>1</sup>	Différences de change	Divers	Total	
1978 .....	+ 198,2	+ 15,4	- 0,1	0,0	+ 15,3	+ 182,9
1979 .....	+ 212,1	+ 0,3	0,0	0,0	+ 0,3	+ 211,8
1980 .....	+ 317,8	+ 17,2	+ 3,9	0,0	+ 21,1	+ 296,7
1981 .....	+ 482,3	+ 7,0	+ 20,7	0,0	+ 27,7	+ 454,6
1982 .....	+ 645,9	+ 7,5	+ 34,1	+ 95,5 <sup>3</sup>	+ 137,1 <sup>3</sup>	+ 508,8
1983 .....	+ 631,0	+ 32,8	+ 47,7	+ 26,1 <sup>3</sup>	+ 106,6 <sup>3</sup>	+ 524,4
1984 .....	+ 548,9	+ 6,3	+ 38,5	0,0	+ 44,8	+ 504,1
1985 .....	+ 649,7	+ 8,6	- 62,9	+ 132,9 <sup>4</sup>	+ 78,6 <sup>4</sup>	+ 571,1
1985 7 premiers mois .....	+ 547,8	+ 2,3	- 30,5	+ 97,2 <sup>4</sup>	+ 69,0 <sup>4</sup>	+ 478,8
1986 7 premiers mois .....	+ 446,2	- 14,1	- 22,6	+ 0,5 <sup>4</sup>	- 36,2 <sup>4</sup>	+ 482,4
1985 8 premiers mois .....	+ 571,8	+ 2,6	- 30,7	+ 98,3 <sup>4</sup>	+ 70,2 <sup>4</sup>	+ 501,6
1986 8 premiers mois .....	+ 462,2	- 14,1	- 28,4	+ 0,5 <sup>4</sup>	- 42,0 <sup>4</sup>	+ 504,2

<sup>1</sup> Les remboursements de certificats de trésorerie détenus par le F.M.I. sont, conformément aux dispositions légales et conventionnelles en vigueur, supportés par la B.N.B.; celle-ci reçoit, par ailleurs, le produit des souscriptions de certificats par le F.M.I.

<sup>2</sup> Cette colonne correspond (avec signe inversé) à la colonne (3) du tableau XI-3 : besoins nets de financement du Trésor.

<sup>3</sup> Y compris la dette consolidée indirecte en francs belges reprise des Intercommunales Autoroutières par le Fonds des Routes en vertu de la loi du 2 juillet 1981.

<sup>4</sup> Y compris les dettes des secteurs nationaux reprises par l'Etat en vertu de l'article 12 de la loi du 5 mars 1984.



**XVI - 4. — DETTES EN FRANCS BELGES A PLUS D'UN AN DU SECTEUR PUBLIC**

**a) Ventilation par débiteurs**

*(valeurs nominales à fin d'année, en milliards de francs)*

	Secteurs non financiers				Intermédiaires financiers	Total
	Etat <sup>1</sup>	Paraétatiques d'exploitation	Sécurité sociale et fonds de pension	Secteur public non compris ailleurs <sup>2</sup>		
<b>Titres accessibles à tout placeur<sup>3</sup></b>						
1978 .....	1.068,1	102,8	—	174,3	633,4	1.978,6
1979 .....	1.195,1	96,5	—	186,1	699,9	2.177,6
1980 .....	1.261,6	87,9	—	197,1	804,1	2.350,7
1981 .....	1.286,6	90,7	—	186,8	895,6	2.459,7
1982 .....	1.440,2	94,2	—	89,4	1.052,5	2.676,3
1983 .....	1.717,9	108,9	—	55,9	1.151,7	3.034,4
1984 .....	1.851,9	98,8	—	98,3	1.228,7	3.277,7
1985 ..... *	2.256,0	92,2	—	131,5	1.313,5	3.793,2
<b>Titres non accessibles à tout placeur</b>						
1978 .....	64,5	60,7	19,8	49,3	103,2	297,5
1979 .....	63,4	65,4	31,7	49,9	111,6	322,0
1980 .....	66,4	68,4	29,0	49,6	110,3	323,7
1981 .....	68,0	69,6	26,1	54,1	113,8	331,6
1982 .....	72,6	77,4	42,5	62,5	133,3	388,3
1983 .....	127,5	80,8	55,8	84,7	146,6	495,4
1984 .....	230,5	88,9	53,6	122,6	151,6	647,2
1985 ..... *	433,2	82,3	52,3	139,9	147,4	855,1
<b>Total</b>						
1978 .....	1.132,6	163,5	19,8	223,6	736,6	2.276,1
1979 .....	1.258,5	161,9	31,7	236,0	811,5	2.499,6
1980 .....	1.328,0	156,3	29,0	246,7	914,4	2.674,4
1981 .....	1.354,6	160,3	26,1	240,9	1.009,4	2.791,3
1982 .....	1.512,8	171,6	42,5	151,9	1.185,8	3.064,6
1983 .....	1.845,4	189,7	55,8	140,6	1.298,3	3.529,8
1984 .....	2.082,4	187,7	53,6	220,9	1.380,3	3.924,9
1985 ..... *	2.689,2	174,5	52,3	271,4	1.460,9	4.648,3

<sup>1</sup> Dette publique belge, directe et indirecte, intérieure consolidée et à moyen terme.

<sup>2</sup> Y compris les titres admis ou admissibles à la souscription du Fonds Belgo-Congolais d'Amortissement et de Gestion, ainsi que les bonifications effectivement accordées à la fin de chaque année.

<sup>3</sup> Sont considérés comme titres accessibles à tout placeur, ceux qui sont émis par

souscription publique, ceux qui sont cotés en Bourse ou dont l'admission à la Cote officielle est prévue, ceux faisant habituellement l'objet de négociations hors bourse ainsi que les obligations et bons de caisse émis au robinet par le Crédit Communal de Belgique, la S.N.C.I., l'I.N.C.A., la C.N.C.P., l'O.C.C.H., de même que les bons d'épargne émis par la CGER.

XVI - 4. — DETTES EN FRANCS BELGES A PLUS D'UN AN DU SECTEUR PUBLIC<sup>1</sup>

b) Ventilation par détenteurs

(valeurs nominales à fin d'année, en milliards de francs)

	Secteurs non financiers				Intermédiaires financiers					Total
	Entreprises, particuliers, Etranger	Paraétatiques d'exploitation	Secteur public non compris ailleurs <sup>2</sup>	Sécurité sociale	Organismes principalement monétaires <sup>3</sup>	Fonds des Rentes	Caisses d'épargne, sociétés hypothécaires et de capitalisation	Organismes d'assurance-vie et accidents du travail, fonds de pension	Intermédiaires financiers publics de crédit	
<b>Titres accessibles à tout placeur<sup>4</sup></b>										
1978 .....	940,0	9,6	7,8	14,1	464,2	22,3	272,3	162,6	85,7	1.978,6
1979 .....	1.072,2	11,9	8,5	16,3	485,8	33,1	288,8	169,2	91,8	2.177,6
1980 .....	1.217,8	12,0	8,9	17,8	501,5	29,7	299,6	172,8	90,6	2.350,7
1981 .....	1.329,8	13,1	9,0	18,8	499,9	25,1	307,3	175,3	81,4	2.459,7
1982 .....	1.449,4	14,0	11,6	21,3	537,5	16,6	338,9	196,1	90,9	2.676,3
1983 .....	1.587,5	15,0	12,0	20,2	617,4	27,3	401,9	206,5	146,6	3.034,4
1984 .....	1.684,7	14,9	13,6	21,6	635,7	26,6	447,0	234,3	194,3	3.277,7
1985 ..... *	1.872,4	14,3	17,9	24,8	761,5	26,1	519,4	246,2	310,6	3.793,2
<b>Titres non accessibles à tout placeur</b>										
1978 .....	12,7	0,3	0,2	2,2	111,2	—	104,3	29,1	37,5	297,5
1979 .....	13,0	0,2	0,2	2,0	122,8	—	110,3	31,4	42,1	322,0
1980 .....	16,9	0,3	0,1	1,1	123,1	—	105,8	32,4	44,0	323,7
1981 .....	20,2	0,3	0,1	0,8	130,6	—	105,0	32,1	42,5	331,6
1982 .....	27,6	0,3	0,1	1,0	143,4	—	136,1	33,2	46,6	388,3
1983 .....	40,6	0,3	0,1	0,7	177,6	—	166,5	38,2	71,4	495,4
1984 .....	41,2	0,1	0,0	0,6	237,5	—	225,3	40,7	101,8	647,2
1985 ..... *	54,1	0,1	0,1	1,7	266,3	—	282,4	43,6	206,8	855,1
<b>Total</b>										
1978 .....	952,7	9,9	8,0	16,3	575,4	22,3	376,6	191,7	123,2	2.276,1
1979 .....	1.085,2	12,1	8,7	18,3	608,6	33,1	399,1	200,6	133,9	2.499,6
1980 .....	1.234,7	12,3	9,0	18,9	624,6	29,7	405,4	205,2	134,6	2.674,4
1981 .....	1.350,0	13,4	9,1	19,6	630,5	25,1	412,3	207,4	123,9	2.791,3
1982 .....	1.477,0	14,3	11,7	22,3	680,9	16,6	475,0	229,3	137,5	3.064,6
1983 .....	1.630,4	15,3	12,1	20,9	795,0	27,3	568,4	244,7	218,0	3.529,8
1984 .....	1.730,9	15,0	13,6	22,2	873,2	26,6	672,3	275,0	296,1	3.924,9
1985 ..... *	1.926,5	14,4	18,0	26,5	1.027,8	26,1	801,8	289,8	517,4	4.648,3

<sup>1</sup> Y compris les titres du Fonds Belgo-Congolais d'Amortissement et de Gestion.

<sup>2</sup> A l'exclusion des fonds autonomes et organismes paraétatiques qui ont le caractère d'organismes monétaires ou d'organismes d'épargne, de sécurité sociale, d'assurances ou de capitalisation.

<sup>3</sup> A l'exclusion des avoirs des caisses de pension gérées par ces organismes.

<sup>4</sup> Sont considérés comme titres accessibles à tout placeur, ceux qui sont émis par souscription publique ceux qui sont cotés en Bourse ou dont l'admission à la Cote officielle est prévue, ceux faisant habituellement l'objet de négociations hors bourse ainsi que les obligations et bons de caisse émis au robinet par le Crédit Communal de Belgique, la S.N.C.I., l'I.N.C.A., la C.N.C.P., l'O.C.C.H., de même que les bons d'épargne émis par la CGER.

## XVII. — VALEURS MOBILIERES DU SECTEUR PRIVE ET CREDITS AUX ENTREPRISES ET PARTICULIERS ET A L'ETRANGER

### 1. — ACTIVITE BOURSIERE : CAPITAUX TRAITES, NIVEAU DES COURS ET TAUX DE RENDEMENT

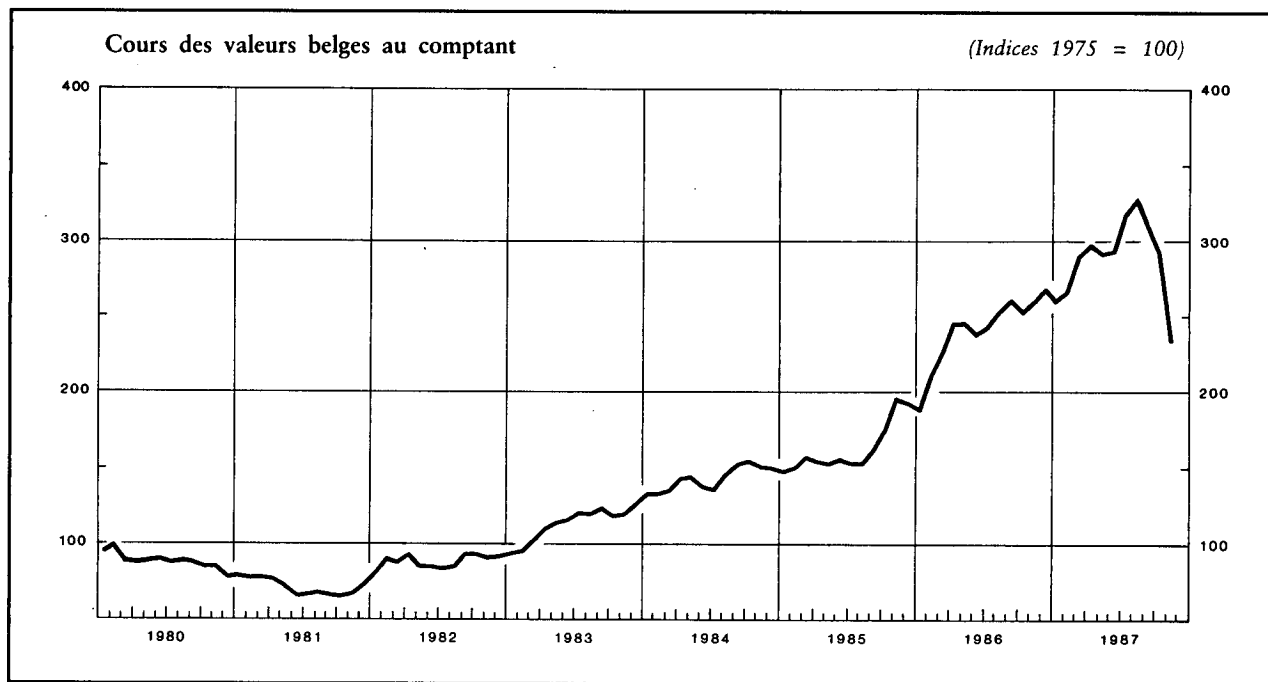

Moyennes mensuelles ou mois	Valeurs belges				Valeurs étrangères		
	Capitaux traités Moyennes par séance <sup>1,2</sup>  (millions de francs)	Cours des actions au comptant <sup>3</sup>  (Indices 1975 = 100)		Taux de rendement des actions <sup>4</sup>  (%)		Capitaux traités Moyennes par séance <sup>1</sup>  (millions de francs)	Cours des actions au comptant <sup>3</sup>  (Indice 1975 = 100)
		Ensemble	Sociétés industrielles	Ensemble	Sociétés industrielles <sup>5</sup>		
1979	128	99	95	5,9	5,4	94	112
1980	106	89	93	7,3	6,2	156	142
1981	107	73	75	8,7	7,3	139	193
1982	204	89	89	7,1	5,6	156	202
1983	308	114	113	6,1	5,0	254	288
1984	367	144	144	5,2	3,9	272	349
1985	454	163	160	4,9	4,1	305	397
1986	792	241	231	3,6	3,4	413	428
1985 3 <sup>e</sup> trimestre	303	157	153	5,2	4,4	235	397
4 <sup>e</sup> trimestre	812	189	183	4,2	3,8	397	386
1986 1 <sup>er</sup> trimestre	770	210	204	3,8	3,6	516	423
2 <sup>e</sup> trimestre	890	244	233	3,6	3,4	482	441
3 <sup>e</sup> trimestre	663	252	240	3,6	3,4	367	426
4 <sup>e</sup> trimestre	844	261	246	3,4	3,2	287	424
1987 1 <sup>er</sup> trimestre	848	273	257	3,2	3,1	434	440
2 <sup>e</sup> trimestre	1.013	295	276	3,0	2,9	555	513
3 <sup>e</sup> trimestre	1.373	319	306	2,8	2,4	628	540
1986 Novembre	908	261	246	3,3	3,2	279	428
Décembre	902	268	254	3,3	3,1	287	425
1987 Janvier	601	261	247	3,4	3,2	343	426
Février	902	266	252	3,2	3,2	411	433
Mars	1.042	291	273	3,1	3,0	547	460
Avril	908	298	279	2,9	2,9	590	486
Mai	1.013	292	270	3,2	3,0	610	558
Juin	1.118	294	279	3,0	2,9	467	496
Juillet	1.701	319	305	2,7	2,4	666	529
Août	1.285	328	315	2,7	2,3	756	550
Septembre	1.134	312	298	2,9	2,4	463	542
Octobre	1.740	286	274	3,8	3,2	747	492
Novembre	906	233	230	4,0	3,5	356	388

<sup>1</sup> Source : Commission de la Bourse de Bruxelles. Transactions au comptant et à terme à la Bourse de Bruxelles.

<sup>2</sup> Obligations de sociétés et actions uniquement.

<sup>3</sup> Source : I.N.S. Indices des actions aux Bourses de Bruxelles et d'Anvers. Moyennes des indices aux 10 et 25 de chaque mois.

<sup>4</sup> Rapport au cours à la fin du mois à la Bourse de Bruxelles du dernier dividende net payé. Nouvelle série à partir de 1982. Source : Kredietbank.

<sup>5</sup> Actions sans avantages fiscaux.

## XVII - 2. — RENDEMENT DES SOCIÉTÉS PAR ACTIONS<sup>1</sup>

Source : I.N.S.

Périodes <sup>2</sup>	Nombre de sociétés recensées	Capital versé	Réserves	Résultats nets de l'année comptable		Dividendes bruts mis en paiement	Tantièmes payés	Emprunts obligataires	
				Bénéfices	Pertes			Dette obligataire en vie au 31/12	Montant brut des coupons payés <sup>3</sup>
				(milliards de francs)					
(1)	(2)	(3)	(4)	(5)	(6)	(7)	(8)	(9)	
<b>A. — Sociétés ayant leur principale exploitation en Belgique<sup>4</sup></b>									
1970 .....	15.567	343,9	191,4	47,4	9,1	21,2	1,7	104,1	5,3
1971 .....	15.938	371,8	210,8	53,5	9,7	23,8	1,9	122,3	7,0
1972 .....	16.640	395,4	239,8	53,9	12,6	24,2	1,8	151,0	8,5
1973 .....	17.155	419,2	257,5	62,5	10,6	28,9	2,0	173,6	10,4
1974 .....	18.137	440,2	282,7	78,4	11,7	36,4	2,4	199,3	12,1
1975 .....	19.108	469,5	319,6	83,9	23,2	40,0	2,3	240,6	14,5
1976 .....	19.993	497,3	348,5	65,8	47,3	32,2	1,3	281,8	18,2
1977 .....	20.734	524,4	353,8	77,0	42,5	36,2	1,3	330,1	22,0
<b>B. — Sociétés ayant leur principale exploitation à l'étranger</b>									
1970 .....	240	41,3	29,7	6,4	2,6	3,6	0,2	3,7	0,3
1971 .....	234	43,0	29,0	7,1	0,3	3,9	0,2	2,3	0,2
1972 .....	229	46,8	31,9	5,3	0,2	3,8	0,2	4,9	0,2
1973 .....	211	43,9	32,0	5,5	0,4	3,7	0,2	4,8	0,3
1974 .....	192	45,8	32,1	7,9	0,7	4,7	0,2	4,7	0,3
1975 .....	186	45,5	34,5	11,1	0,8	5,5	0,2	6,5	0,3
1976 .....	174	43,9	38,2	6,5	0,7	4,7	0,2	6,9	0,5
1977 .....	169	44,1	37,1	5,1	0,9	4,8	0,2	6,9	0,6
<b>C. — Total<sup>4</sup></b>									
1970 .....	15.807	385,2	221,1	53,8	11,7	24,8	1,9	107,8	5,6
1971 .....	16.172	414,8	239,8	60,6	10,0	27,7	2,1	124,6	7,2
1972 .....	16.869	442,2	271,7	59,2	12,8	28,0	2,0	155,9	8,7
1973 .....	17.366	463,1	289,5	68,0	11,0	32,6	2,2	178,4	10,7
1974 .....	18.329	486,0	314,8	86,3	12,4	41,1	2,6	204,0	12,4
1975 .....	19.294	515,0	354,1	95,0	24,0	45,5	2,5	247,1	14,8
1976 .....	20.167	541,2	386,7	72,3	48,0	36,9	1,5	288,7	18,7
1977 .....	20.903	568,5	390,9	82,1	43,4	41,0	1,5	336,7	22,6

<sup>1</sup> Sociétés anonymes et en commandite par actions de droit belge.

<sup>2</sup> Il s'agit de l'année de paiement du dividende pour les colonnes (1) à (7).

<sup>3</sup> Il s'agit du montant des intérêts échus pendant l'année sous rubrique; ce montant est en relation avec la dette obligataire en vie à la fin de l'année précédente.

<sup>4</sup> Non compris la B.N.B., la S.N.C.I. et la SABENA.

## XVII - 4. — EMISSIONS DES SOCIÉTÉS <sup>1</sup>

(milliards de francs)

Source : I.N.S. (données modifiées par la B.N.B. <sup>2</sup>).

Périodes	Actions		Obligations (montant nominal)				Actions et obligations	Actions et obligations	
	émissions nominales	émissions nettes	émissions non continues			émissions continues nettes	Total des émissions nettes	Total des émissions nettes	Total des émissions nettes (I.N.S.)
			émissions brutes	amortis- sements	émissions nettes				
(1)	(2)	(3)	(4)	(5) = (3) - (4)	(6)	(7) = (5) + (6)	(8) = (2) + (7)	(9)	
<b>A. — Sociétés ayant leur principale exploitation en Belgique</b>									
1973 .....	39,1	20,8	13,9	3,3	10,6	6,3	16,9	37,7	39,1
1974 .....	49,5	23,4	13,4	4,2	9,2	9,6	18,8	42,2	43,2
1975 .....	39,4	21,5	27,0	4,5	22,5	9,0	31,5	53,0	58,1
1976 .....	50,1	* 25,2	18,4	3,9	14,5	11,7	26,2	* 51,4	* 63,3
1977 .....	* 91,9	* 55,3	13,4	4,8	8,6	14,5	23,1	* 78,4	* 99,4
1978 .....	* 64,4	* 41,2	10,3	8,1	2,2	12,5	14,7	* 55,9	* 72,9
1979 .....	* 67,1	* 34,5	16,0	8,8	7,2	14,9	22,1	* 56,6	* 79,8
1980 .....	* 87,1	43,7	16,9	9,6	7,3	24,6	31,9	75,6	120,0
<b>B. — Sociétés ayant leur principale exploitation à l'étranger</b>									
1973 .....	9,4	0,3	0,0	0,1	- 0,1	0,0	- 0,1	0,2	0,2
1974 .....	0,6	0,2	0,0	0,1	- 0,1	0,0	- 0,1	0,1	0,1
1975 .....	0,2	0,0	1,9	0,1	1,8	0,0	1,8	1,8	1,8
1976 .....	.	.	0,6	0,2	0,4	0,0	0,4	0,4	0,4
1977 .....	.	.	0,0	0,3	- 0,3	0,0	- 0,3	- 0,3	- 0,3
1978 .....	.	.	0,0	0,4	- 0,4	0,0	- 0,4	- 0,4	- 0,4
1979 .....	.	.	0,0	0,4	- 0,4	0,0	- 0,4	- 0,4	- 0,4
1980 .....	* .	.	0,0	0,1	- 0,1	0,0	- 0,1	- 0,1	- 0,1
<b>C. — Total général</b>									
1973 .....	48,5	21,1	13,9	3,4	10,5	6,3	16,8	37,9	39,3
1974 .....	50,1	23,6	13,4	4,3	9,1	9,6	18,7	42,3	43,3
1975 .....	39,6	21,5	28,9	4,6	24,3	9,0	33,3	54,8	59,9
1976 .....	50,1	* 25,2	19,0	4,1	14,9	11,7	26,6	* 51,8	* 63,7
1977 .....	* 91,9	* 55,3	13,4	5,1	8,3	14,5	22,8	* 78,1	* 99,1
1978 .....	* 64,4	* 41,2	10,3	8,5	1,8	12,5	14,3	* 55,5	* 72,5
1979 .....	* 67,1	* 34,5	16,0	9,2	6,8	14,9	21,7	* 56,2	* 79,4
1980 .....	* 87,1	43,7	16,9	9,7	7,2	24,6	31,8	75,5	119,9

<sup>1</sup> Sociétés anonymes, en commandite par actions et de personnes à responsabilité limitée de droit belge.

<sup>2</sup> Ces modifications consistent d'une part à inclure les appels de fonds, d'autre part à éliminer les émissions continues et non continues d'obligations du secteur public (S.N.C.I., SABENA) et les émissions d'obligations et de bons de caisse des banques belges.

N.B. — Colonne (1) et (9) : montants repris sans modifications des statistiques de l'I.N.S.

— Colonne (2) à (8) : montants modifiés par la B.N.B. comme indiqué à la note <sup>2</sup> ci-contre.

— Colonne (1) : constitutions de sociétés et augmentations de capital — colonne (2) : montants libérés sur souscriptions d'actions (déduction faite des libérations autres qu'en espèces), primes d'émission et appels de fonds — colonne (3) : nouvelles émissions (partie effectivement émise au cours de l'année) plus reliquats d'émissions antérieures, moins emprunts de conversion et d'émissions contre paiement en nature

## XVII - 5. — EMISSIONS DES SOCIETES<sup>1</sup>

(milliards de francs)

Périodes	Actions		Obligations (montant nominal)	Actions et obligations
	Emissions nominales	Emissions <sup>2</sup> nettes	Emissions non continues brutes	Total
	(1)	(2)	(3)	(4) = (2) + (3)
1981 <sup>3</sup> .....	115,9	48,3	47,9	96,2
1982 .....	152,1	102,3	6,1	108,4
1983 .....	330,4	239,2	27,4	266,6
1984 .....	124,4	87,7	5,0	92,7
1985 .....	169,0	103,5	7,8	111,3
1986 .....	241,3	138,3	6,1	144,4
1985 1 <sup>er</sup> trimestre .....	21,5	12,2	2,0	14,2
2 <sup>e</sup> trimestre .....	46,3	26,4	5,5	31,9
3 <sup>e</sup> trimestre .....	39,5	22,7	0,0	22,7
4 <sup>e</sup> trimestre .....	61,8	42,2	0,3	42,5
1986 1 <sup>er</sup> trimestre .....	60,5	30,8	0,0	30,8
2 <sup>e</sup> trimestre .....	61,2	35,1	1,1	36,2
3 <sup>e</sup> trimestre .....	51,5	31,7	0,1	31,8
4 <sup>e</sup> trimestre .....	68,1	40,7	4,9	45,6
1987 1 <sup>er</sup> trimestre ..... *	57,7	42,5	1,0	43,5
1986 Mars .....	17,9	8,6	0,0	8,6
Avril .....	13,2	6,3	0,5	6,8
Mai .....	19,4	16,2	0,6	16,8
Juin .....	28,6	12,6	0,0	12,6
Juillet .....	24,9	17,1	0,0	17,1
Août .....	12,6	5,8	0,0	5,8
Septembre .....	14,0	8,8	0,0	8,8
Octobre .....	17,3	13,0	0,6	13,6
Novembre .....	17,2	14,3	1,7	16,0
Décembre .....	33,6	13,4	2,6	16,0
1987 Janvier .....	11,0	6,0	0,0	6,0
Février .....	28,0	23,7	1,0	24,7
Mars ..... *	18,7	12,8	0,0	12,8

<sup>1</sup> Sociétés anonymes, en commandite par actions et privées à responsabilité limitée de droit belge. Les chiffres de ce tableau diffèrent des données reprises au tableau XVII-4 sur les points suivants : a) les émissions nettes d'actions ne comprennent pas les appels de fonds ; b) les émissions d'obligations sont brutes (amortissements non déduits) et ne comprennent pas les émissions continues.

<sup>2</sup> Y compris les primes d'émission.

<sup>3</sup> Y compris les opérations résultant du plan d'assainissement de la sidérurgie.

## XVII - 6. — ENGAGEMENTS DES ENTREPRISES<sup>1</sup> ET PARTICULIERS ENVERS LES INTERMEDIAIRES FINANCIERS BELGES

Ventilation d'après les organismes auprès desquels ces engagements ont été contractés à leur origine<sup>2</sup>  
(milliards de francs)

Fin de période	Organismes principalement monétaires				Autres intermédiaires financiers					Total général	dont emprunts obligataires émis par les organismes publics d'exploitation <sup>4</sup>	
	B.N.B.	Organismes publics	Banques	Total <sup>3</sup>	Intermédiaires financiers publics de crédit spécialisés dans		CGER	Banques d'épargne	Divers			Total
					les crédits professionnels	le crédit à l'habitation						
(1)	(2)	(3)	(4) = (1) à (3)	(5)	(6)	(7)	(8)	(9)	(10) = (5) à (9)	(11) = (4) + (10)	(12)	
1978 <sup>5</sup> .....	1,0	0,5	802,2	803,7	370,9	181,3	293,5	282,2	2,2	1.130,1	1.933,8	101,4
1979 .....	1,0	0,5	941,0	942,5	407,2	208,8	326,0	314,5	2,8	1.259,3	2.201,8	101,4
1980 .....	0,9	0,5	1.020,6	1.022,0	439,8	244,4	345,4	328,5	2,2	1.360,3	2.382,3	101,0
1981 .....	0,5	0,5	1.087,0	1.088,0	456,9	273,4	349,5	336,0	1,9	1.417,7	2.505,7	105,3
1982 .....	0,7	0,5	1.106,2	1.107,4	466,7	300,5	349,7	344,9	1,6	1.463,4	2.570,8	111,9
1983 <sup>5</sup> .....	0,6	0,3	1.159,5	1.160,4	447,5	323,4	360,1	368,2	2,4	1.501,6	2.662,0	122,0
1984 .....	0,3	0,2	1.189,5	1.190,0	432,0	344,0	371,5	374,6	1,9	1.524,0	2.714,0	120,3
1985 Juin <sup>5</sup> .....	0,1	0,2	1.207,6	1.207,9	430,1	354,9	362,9	383,9	1,5	1.533,3	2.741,2	113,3
Septembre .....	0,1	0,2	1.172,9	1.173,2	439,1	360,3	363,3	387,1	1,7	1.551,7	2.724,7	111,9
Décembre .....	0,0	0,2	1.244,8	1.245,0	442,5	367,4	376,9	388,1	1,5	1.576,4	2.821,4	108,4
1986 Mars .....	0,1	0,2	1.260,2	1.260,5	440,7	370,6	371,8	399,9	1,3	1.584,3	2.844,8	107,6
Juin .....	0,1	0,2	1.298,0	1.298,3	445,5	375,7	378,5	412,7	2,8	1.615,2	2.913,5	112,2
Septembre .....	.	0,2	1.283,9	1.284,1	447,5	382,1	375,8	418,3	2,8	1.626,5	2.910,6	110,2
Décembre .....	.	0,2	1.347,2	1.347,4	454,1	395,4	383,4	429,4	3,2	1.665,5	3.012,9	109,9
1987 Mars .....	.	0,2	1.378,5	1.378,7	464,4	407,5	384,9	433,7	2,7	1.693,2	3.071,9	108,3
Juin .....	.	0,2	1.467,0	1.467,2	477,0	418,1	396,1	459,4	2,6	1.753,2	3.220,4	107,6
Septembre .....	.	.	1.436,6	1.436,6	482,8	429,4	387,8	455,0	2,7	1.757,7	3.194,3	105,1

<sup>1</sup> Les entreprises comprennent les organismes publics d'exploitation, mais non les intermédiaires financiers. Les chiffres englobent les emprunts obligataires émis par les entreprises, y compris les certificats à un an au plus émis par les organismes publics d'exploitation.

<sup>2</sup> Les emprunts obligataires émis par les entreprises sont supposés contractés à l'origine auprès de l'organisme détenteur.

<sup>3</sup> Cf. tableau XIII-1, colonne (10) + colonne (11), à l'exclusion des crédits pour compte de l'Etat.

<sup>4</sup> Non compris les certificats à un an au plus émis par les organismes publics d'exploitation.

<sup>5</sup> Y compris les effets venus à échéance le dernier jour du mois et n'ayant pu être encaissés parce que ce jour était un samedi ou un jour férié.

## XVII - 7. — INSCRIPTIONS HYPOTHECAIRES

Source : *Moniteur belge*.

Moyennes mensuelles	milliards de francs <sup>1</sup>
1979 .....	21,5
1980 .....	17,3
1981 .....	13,5
1982 .....	11,9
1983 .....	12,0
1984 .....	14,1
1985 .....	15,2
1986 .....	21,1
1985 3 <sup>e</sup> trimestre .....	16,3
4 <sup>e</sup> trimestre .....	17,5
1986 1 <sup>er</sup> trimestre .....	15,8
2 <sup>e</sup> trimestre .....	16,0
3 <sup>e</sup> trimestre .....	23,8
4 <sup>e</sup> trimestre .....	28,7
1987 1 <sup>er</sup> trimestre .....	28,0
2 <sup>e</sup> trimestre .....	27,7
3 <sup>e</sup> trimestre .....	26,3

<sup>1</sup> Montants estimés d'après les droits d'inscription perçus. Y compris les renouvellements au bout de quinze ans qui se montent à environ 1 1/2 p.c. du total mais non compris les hypothèques légales.

Références bibliographiques : *Annuaire Statistique de la Belgique*. — *Bulletin de Statistique de l'I.N.S.* — *Statistiques économiques belges 1970-1980*. — *Bulletin de la Banque Nationale de Belgique*. LI<sup>e</sup> année, tome 1, n<sup>o</sup> 1, janvier 1976 et LIII<sup>e</sup> année, tome II, n<sup>o</sup> 5, mai 1978. — *Indices et Statistiques* (Commission de la Bourse de Bruxelles). — *Bulletin hebdomadaire de la Kredietbank*. — *Moniteur Belge* : Ministère des Finances : Situation des opérations en matière d'impôts. Droits d'hypothèque.

**XVII - 8. — DEMANDES DE CREDITS HYPOTHECAIRES INTRODUITES AUPRES DES PRINCIPAUX INTERMEDIAIRES FINANCIERS BELGES POUR LE FINANCEMENT DU LOGEMENT <sup>1</sup>**

Période	Nombre de demandes (milliers)			Montant des demandes (milliards de francs)						
	Achat	Construction ou transformation		Total	Achat	Construction ou transformation		Total		
1979 .....	60,9	44,5		105,4	90,1	70,0		160,1		
1980 .....	44,7	30,7		75,4	61,8	46,6		108,4		
1981 .....	42,4	26,8		69,2	53,6	39,7		93,3		
1982 .....	37,8	20,1		57,9	44,1	27,5		71,6		
	Achat	Crédit mixte <sup>2</sup>	Transforma-tion	Construction	Total	Achat	Crédit mixte <sup>2</sup>	Transforma-tion	Construction	Total
1983 .....	41,8	5,5	6,6	15,5	69,4	51,0	7,9	4,3	27,4	90,6
1984 .....	45,0	6,2	7,5	16,8	75,5	56,5	8,9	4,8	30,7	100,9
1985 .....	50,8	5,4	8,4	19,9	84,5	67,1	8,9	6,1	36,3	118,4
1986 .....	73,0	9,3	11,6	22,6	116,8	109,4	16,4	10,3	46,3	182,4
1985 2 <sup>e</sup> trimestre ...	13,2	1,5	2,3	5,8	22,8	17,3	2,4	1,6	10,1	31,4
3 <sup>e</sup> trimestre ...	12,8	1,2	2,1	5,1	21,2	16,9	2,0	1,6	9,8	30,3
4 <sup>e</sup> trimestre ...	13,5	1,4	1,9	4,5	21,3	18,6	2,3	1,5	8,1	30,5
1986 1 <sup>er</sup> trimestre ...	14,8	1,4	2,1	4,9	23,2	20,2	2,6	1,8	9,0	33,6
2 <sup>e</sup> trimestre ...	20,3	2,4	3,6	6,9	33,2	30,5	4,2	3,3	13,5	51,5
3 <sup>e</sup> trimestre ...	18,9	2,7	3,2	5,9	30,7	29,5	4,6	2,8	12,6	49,5
4 <sup>e</sup> trimestre ...	19,0	2,8	2,7	5,2	29,7	29,2	5,0	2,4	11,2	47,8
1987 1 <sup>er</sup> trimestre ...	17,4	2,7	2,8	6,9	29,8	27,4	4,7	2,4	15,5	50,0
2 <sup>e</sup> trimestre ...	17,4	2,8	2,6	5,5	28,3	27,8	4,7	2,4	12,2	47,1
1986 Août .....	5,5	0,8	1,0	1,7	9,0	8,5	1,3	0,8	3,6	14,2
Septembre .....	6,6	0,9	1,0	1,9	10,4	10,2	1,6	0,9	3,9	16,6
Octobre .....	7,4	1,0	1,1	1,9	11,4	11,2	1,8	0,9	4,0	17,9
Novembre .....	5,7	0,9	0,8	1,5	8,9	8,9	1,5	0,7	3,0	14,1
Décembre .....	5,9	0,9	0,8	1,8	9,4	9,1	1,7	0,8	4,2	15,8
1987 Janvier .....	6,3	0,9	1,0	3,3	11,5	10,0	1,8	0,8	7,2	19,8
Février .....	5,2	0,8	0,8	1,8	8,6	8,0	1,3	0,7	3,9	13,9
Mars .....	5,9	1,0	1,0	1,8	9,7	9,4	1,6	0,9	4,4	16,3
Avril .....	5,8	1,0	0,9	1,9	9,6	9,4	1,6	0,8	4,2	16,0
Mai .....	5,3	0,8	0,8	1,7	8,6	8,4	1,4	0,7	3,6	14,1
Juin .....	6,3	1,0	0,9	1,9	10,1	10,0	1,7	0,9	4,4	17,0
Juillet .....	5,4	0,9	0,9	1,7	8,9	9,2	1,5	0,8	4,3	15,8
Août .....	4,4	0,7	0,8	1,4	7,3	7,1	1,2	0,7	3,2	12,2

<sup>1</sup> Selon une enquête auprès des institutions publiques de crédit, des principales banques, des banques d'épargne et d'un groupe important de compagnies d'assurance et de sociétés de crédit hypothécaire. Les données indiquent une tendance et ne reflètent ni la totalité des demandes de crédits hypothécaires, ni l'encours de ces crédits. Dans l'analyse des données sur une longue période, il y a lieu de tenir compte des modifications dans la répartition des rubriques entre les années 1982 et 1983 (cf. à ce sujet, l'article mentionné dans la référence bibliographique).

<sup>2</sup> Un crédit hypothécaire mixte est destiné au financement à la fois de l'achat d'un logement existant et des travaux de transformation de ce logement.

Référence bibliographique : *Bulletin de la Banque Nationale de Belgique*, LXI<sup>e</sup> année, Tome II, n<sup>o</sup> 1-2, juillet-août 1986.



**XVII - 9. — CREDITS<sup>1</sup> D'ESCOMPTE, D'AVANCES ET D'ACCEPTATION ACCORDES A LEUR ORIGINE PAR LES BANQUES DE DEPOTS, LA CAISSE GENERALE D'EPARGNE ET DE RETRAITE, LA SOCIETE NATIONALE DE CREDIT A L'INDUSTRIE ET LA CAISSE NATIONALE DE CREDIT PROFESSIONNEL<sup>2</sup> AUX ENTREPRISES ET PARTICULIERS ET A L'ETRANGER**

a) Crédits de un million de francs ou plus dont le bénéficiaire<sup>3</sup> est un résident belge

Ventilation d'après le secteur économique auquel le bénéficiaire appartient

(Encours à fin d'année, en milliards de francs)

	Encours ouverts				Encours utilisés			
	1983	1984	1985*	1986	1983	1984	1985*	1986
Agriculture et commerce de gros des produits agricoles .....	35,6	41,3	80,7	82,5	29,2	33,3	50,5	53,0
Industries extractives et commerce de gros des produits de ces industries .....	13,2	13,6	39,4	40,3	7,8	7,7	15,7	15,4
<b>Industries manufacturières et commerce de gros des produits de ces industries :</b>								
Alimentation, boissons et tabac .....	200,7	216,7	202,5	211,8	97,3	100,3	92,0	88,4
Textile, habillement et cuir .....	89,8	100,5	102,9	111,4	47,9	54,0	54,4	55,0
Industrie chimique <sup>4</sup> .....	252,6	264,5	261,7	288,2	85,8	89,4	81,4	83,8
Métallurgie de base .....	158,6	134,2	123,4	133,5	101,1	69,5	54,7	51,0
Fabrications métalliques .....	362,4	392,6	413,0	446,6	173,4	169,7	177,6	185,9
Produits minéraux non métalliques et bois	102,7	103,3	107,4	118,7	60,4	60,1	57,2	39,0
Papier, carton et imprimerie .....	42,6	49,3	57,3	71,4	25,7	28,7	30,3	33,0
Pétrole .....	81,2	87,6	141,3	128,5	17,8	19,3	21,6	17,5
Diamant et orfèvrerie .....	70,1	69,2	55,3	47,9	49,9	46,8	33,5	29,8
Autres .....	1,9	3,3	2,7	3,1	1,2	1,5	1,2	1,9
<b>Construction et affaires immobilières de génie civil .....</b>	<b>108,2</b>	<b>105,8</b>	<b>109,3</b>	<b>119,2</b>	<b>69,3</b>	<b>65,4</b>	<b>66,8</b>	<b>70,3</b>
<b>Production et distribution d'énergie et d'eau</b>	<b>115,1</b>	<b>125,5</b>	<b>126,5</b>	<b>141,2</b>	<b>45,0</b>	<b>43,2</b>	<b>43,3</b>	<b>58,7</b>
<b>Autres services :</b>								
Commerce de gros non spécialisé .....	72,1	88,5	102,0	115,7	45,2	52,5	60,8	67,9
Commerce de détail .....	81,8	87,7	120,2	137,8	52,3	54,6	79,4	90,6
Transports, entrepôts et communications	158,0	167,1	196,2	213,0	105,4	114,7	131,4	134,3
Services financiers <sup>5</sup> .....	149,3	181,4	209,7	227,6	55,6	60,7	79,3	107,4
Autres services aux entreprises <sup>6</sup> .....	48,3	67,6	66,3	75,2	29,6	35,7	33,5	40,5
Autres services aux particuliers <sup>7</sup> .....	174,5	171,0	147,7	177,8	148,9	143,7	128,2	149,5
<b>Total .....</b>	<b>2.318,7</b>	<b>2.470,7</b>	<b>2.665,5</b>	<b>2.891,4</b>	<b>1.248,8</b>	<b>1.250,8</b>	<b>1.292,8</b>	<b>1.372,9</b>

<sup>1</sup> Y compris ceux finançant spécifiquement des investissements en biens de capital fixe.

<sup>2</sup> Non compris les crédits que la C.N.C.P. accorde à l'intervention des entreprises de crédit agréées par elle.

<sup>3</sup> Est considéré comme tel l'entreprise ou le particulier qui a obtenu l'ouverture de crédit et qui a, de la sorte, l'initiative de son utilisation, initiative qu'il peut exercer soit en s'endettant lui-même envers l'intermédiaire financier, soit en lui cédant des créances commerciales qu'il détient sur des tiers ; un corollaire de cette définition est que l'entreprise ou le particulier qui est le bénéficiaire du crédit n'est pas nécessairement le débiteur : ainsi, lorsqu'il y a remise à l'escompte d'une traite tirée sur un client, le débiteur est toujours le tiré, tandis que, selon les modalités de l'opération, le bénéficiaire peut être le tireur, le tiré ou un tiers ; contrairement au présent tableau, les autres tableaux de la partie statistique du *Bulletin* qui concernent crédits aux entreprises et particuliers et à l'étranger (notamment les tableaux

XIII-6 à 9 et XVII-6) utilisent le débiteur comme critère de ventilation. Les entreprises bénéficiaires comprennent les organismes publics d'exploitation, mais non les intermédiaires financiers.

<sup>4</sup> Y compris plasturgie, industrie du caoutchouc, cokeries et fabriques d'agglomérés.

<sup>5</sup> Notamment crédits aux sociétés à portefeuille et aux sociétés de financement.

<sup>6</sup> Notamment entreprises de factoring, de leasing, de publicité, bureaux d'études et d'organisation.

<sup>7</sup> Notamment prêts et crédits aux institutions de soins de santé, de services récréatifs, aux membres des professions libérales, aux salariés et appointés, à l'exclusion cependant des prêts hypothécaires accordés par la CGER à ces derniers.

Note : les totaux ne correspondent pas nécessairement à l'addition des postes en raison des forçages.

(\*) Nouvelle série suite à la conversion à la nomenclature NACE.

**XVII - 9. — CREDITS D'ESCOMPTE, D'AVANCES ET D'ACCEPTATION ACCORDES A LEUR ORIGINE PAR LES BANQUES DE DEPOTS, LA CAISSE GENERALE D'EPARGNE ET DE RETRAITE, LA SOCIETE NATIONALE DE CREDIT A L'INDUSTRIE ET LA CAISSE NATIONALE DE CREDIT PROFESSIONNEL AUX ENTREPRISES ET PARTICULIERS ET A L'ETRANGER**

b) Crédits de un million de francs ou plus dont le bénéficiaire<sup>1</sup> est un non-résident

Ventilation d'après la zone géographique où le bénéficiaire a sa résidence

(Encours à fin d'année, en milliards de francs)

	Encours ouverts				Encours utilisés			
	1983	1984	1985	1986	1983	1984	1985	1986
<b>Communauté Economique Européenne ...</b>	511,8	601,6	679,5	813,9	263,4	274,1	290,1	326,1
Royaume-Uni .....	127,7	210,3	286,7	317,5	29,3	74,3	104,8	100,1
République Fédérale d'Allemagne .....	137,8	132,9	119,2	117,2	78,1	46,0	41,7	28,6
France .....	90,5	95,7	91,1	93,0	60,6	65,7	52,3	42,3
Pays-Bas .....	48,4	52,8	77,2	75,1	18,7	20,3	29,2	29,3
Italie .....	55,3	65,9	61,1	60,7	41,9	45,1	33,8	27,3
Luxembourg .....	19,5	19,7	27,4	38,2	8,5	7,2	17,6	14,5
Danemark .....	18,7	12,3	6,1	13,4	14,4	6,7	2,9	6,2
Irlande .....	8,0	6,5	6,0	1,9	6,9	4,0	4,2	1,0
Grèce .....	5,9	5,5	4,7	4,4	5,0	4,8	3,6	3,2
Espagne .....	—	—	—	66,2	—	—	—	54,1
Portugal .....	—	—	—	26,3	—	—	—	19,5
<b>Autre pays d'Europe .....</b>	187,7	216,2	178,8	82,5	137,9	149,2	108,4	32,4
dont : Espagne .....	81,7	95,3	64,9	—	73,7	83,4	55,3	—
Suisse .....	40,4	50,6	48,4	46,6	11,1	13,3	11,9	16,3
Norvège .....	6,1	6,3	4,3	6,0	3,0	3,6	1,5	2,2
Suède .....	21,3	15,7	13,3	8,6	15,7	7,5	4,6	1,4
<b>Etats-Unis et Canada .....</b>	133,7	240,8	335,6	328,1	34,1	71,7	93,7	96,2
<b>Pays exportateurs de pétrole .....</b>	84,0	85,6	80,4	64,0	71,2	74,3	65,0	52,7
<b>Autres pays de l'Hémisphère occidental ..</b>	273,2	301,8	275,6	202,7	231,4	237,8	192,0	124,5
dont : Brésil .....	59,6	64,1	71,0	62,7	54,7	61,5	51,3	36,0
Mexique .....	78,4	79,5	58,7	38,9	72,7	76,9	54,3	33,9
<b>Autres pays d'Afrique .....</b>	58,9	65,4	54,5	51,3	41,8	50,0	39,0	36,4
dont : Afrique du Sud .....	6,1	6,3	4,1	3,6	4,3	4,8	3,6	2,6
République du Zaïre .....	8,5	13,2	15,9	18,4	6,3	11,2	11,5	11,8
<b>Australie et Nouvelle Zélande .....</b>	54,0	87,0	86,4	117,2	34,7	60,9	50,3	70,8
<b>Autres pays d'Asie .....</b>	78,9	137,2	154,6	179,7	43,5	59,2	49,9	60,8
dont : Japon .....	29,9	68,9	79,2	97,8	10,4	15,5	11,4	17,2
<b>Total .....</b>	<b>1.382,2</b>	<b>1.735,6</b>	<b>1.845,4</b>	<b>1.839,4</b>	<b>858,0</b>	<b>977,2</b>	<b>888,4</b>	<b>799,9</b>

<sup>1</sup> Est considéré comme tel celui qui a obtenu l'ouverture de crédit et qui a de la sorte l'initiative de son utilisation, initiative qu'il peut exercer en s'endettant lui-même envers l'intermédiaire financier ou en lui cédant des créances commerciales qu'il détient sur des tiers. Dès lors, l'encours des traites tracées sur les non-résidents et remises à l'escompte par un résident, ainsi que les encours ouverts sur lesquels

s'imputent ces remises sont inclus dans le tableau XVII-8 a) et non le présent tableau.

Note : Les totaux ne correspondent pas nécessairement à l'addition des postes en raison des forçages.

## XVIII. — MARCHÉ MONÉTAIRE

### 1. — MARCHÉ DE L'ARGENT AU JOUR LE JOUR <sup>1</sup>

(milliards de francs)

Moyennes journalières <sup>2</sup>	Capitaux prêtés par			Capitaux empruntés par				Total (8) = (1) + (2) + (3) ou (4) + (5) + (6) + (7)
	Banques de dépôts (1)	Fonds des Rentes (2)	Autres organismes <sup>3</sup> (3)	Banques de dépôts (4)	Fonds des Rentes (5)	I.R.G. (6)	Autres organismes <sup>3</sup> (7)	
1980 .....	7,0	0,1	3,9	5,1	0,0	4,4	1,5	11,0
1981 .....	7,0	0,0	4,2	5,4	0,1	4,0	1,7	11,2
1982 .....	7,4	0,0	4,0	5,9	0,0	3,8	1,7	11,4
1983 .....	7,5	0,0	3,8	5,7	0,1	4,1	1,4	11,3
1984 .....	7,3	0,0	3,3	5,8	0,1	3,1	1,6	10,6
1985 .....	7,2	0,0	2,9	5,2	0,6	2,9	1,4	10,1
1986 .....	6,3	0,2	3,0	4,6	0,6	3,0	1,3	9,5
1987 .....	5,9	0,0	3,0	4,1	1,3	2,2	1,3	8,9
1985 4 <sup>e</sup> trimestre .....	6,6	0,0	3,0	4,9	0,1	3,0	1,6	9,6
1986 1 <sup>er</sup> trimestre .....	6,6	0,0	3,3	5,0	0,6	3,0	1,3	9,9
2 <sup>e</sup> trimestre .....	6,5	0,7	3,1	5,2	0,5	3,1	1,5	10,3
3 <sup>e</sup> trimestre .....	6,0	0,0	2,8	4,3	0,6	2,6	1,3	8,8
4 <sup>e</sup> trimestre .....	6,0	0,0	3,0	3,8	0,9	3,0	1,3	9,0
1987 1 <sup>er</sup> trimestre .....	6,1	0,1	2,8	4,8	0,9	2,0	1,3	9,0
2 <sup>e</sup> trimestre .....	6,5	0,0	3,1	4,3	1,2	2,8	1,3	9,6
3 <sup>e</sup> trimestre .....	5,6	0,0	2,8	3,8	1,2	2,1	1,3	8,4
4 <sup>e</sup> trimestre .....	5,6	0,0	3,0	3,6	1,8	1,8	1,4	8,6
1986 Décembre .....	7,7	0,0	3,1	3,8	2,0	3,3	1,7	10,8
1987 Janvier .....	5,4	0,3	2,8	5,2	1,0	1,4	0,9	8,5
Février .....	6,2	0,1	2,6	4,9	0,7	1,8	1,5	8,9
Mars .....	6,8	0,0	3,0	4,4	1,3	2,7	1,4	9,8
Avril .....	5,7	0,0	3,2	4,2	0,8	2,5	1,4	8,9
Mai .....	6,6	0,0	3,2	4,0	2,0	2,4	1,4	9,8
Juin .....	7,1	0,0	2,8	4,6	0,6	3,5	1,2	9,9
Juillet .....	5,2	0,0	3,1	4,1	0,2	2,8	1,2	8,3
Août .....	6,0	0,0	2,5	3,6	2,2	1,7	1,0	8,5
Septembre .....	5,6	0,0	2,7	3,7	1,1	2,0	1,5	8,3
Octobre .....	6,9	0,0	3,3	3,5	3,2	2,2	1,3	10,2
Novembre .....	4,9	0,0	2,9	3,8	0,9	1,7	1,4	7,8
Décembre .....	5,0	0,0	3,0	3,4	1,3	1,5	1,8	8,0

<sup>1</sup> La plus grande partie des capitaux traités au jour le jour est régie par le « protocole régissant le marché du call money garanti », intervenu entre le Fonds des Rentes, l'I.R.G. et les organismes financiers du secteur public et du secteur privé recevant des dépôts de fonds à vue, en carnets de dépôts ou d'épargne ou à des termes n'excédant pas 3 mois. Le présent tableau tient compte, en outre, de capitaux traités en dehors de ce protocole.

<sup>2</sup> Les moyennes sont calculées sur la base du nombre total de jours de la période ; cette méthode de calcul correspond à celle que l'I.R.G. adopte dans la présentation de ses données.

<sup>3</sup> Les colonnes (3) et (7) comprennent notamment les institutions financières publiques de crédit et les banques d'épargne, auxquelles s'ajoutent dans la colonne (3) divers prêteurs « hors protocole ».

## XVIII - 2. — LOCALISATION DES EFFETS COMMERCIAUX ESCOMPTEES PAR LES BANQUES DE DEPOTS ET DES ACCEPTATIONS BANCAIRES<sup>1</sup>

(milliards de francs)

Moyennes des encours à fin de mois <sup>2</sup>	Portefeuille logé				Total (5) = (1) à (4)
	dans les banques de dépôts (1)	à l'I.R.G. <sup>3</sup> (2)	dans les autres organis- mes du marché hors banque et à l'étranger (3)	à la B.N.B. <sup>4</sup> (4)	
1979 .....	218,9	5,4	43,1	61,7	329,1
1980 .....	245,2	6,1	49,2	53,9	354,4
1981 .....	240,7	6,3	51,3	61,8	360,1
1982 .....	249,4	3,6	47,2	68,5	368,7
1983 .....	257,6	7,3	47,0	54,2	366,1
1984 .....	260,9	7,6	46,8	54,0	369,3
1985 .....	296,0	7,9	44,5	12,7	361,1
1986 .....	298,4	5,8	38,4	7,7	350,3
1985 3 <sup>e</sup> trimestre .....	295,7	6,7	43,5	11,2	357,1
4 <sup>e</sup> trimestre .....	285,3	10,5	41,7	14,3	351,8
1986 1 <sup>er</sup> trimestre .....	290,0	7,5	40,3	14,9	352,7
2 <sup>e</sup> trimestre .....	300,8	5,4	39,4	9,2	354,8
3 <sup>e</sup> trimestre .....	300,1	5,1	37,9	4,0	347,1
4 <sup>e</sup> trimestre .....	302,7	5,2	36,1	2,7	346,7
1987 1 <sup>er</sup> trimestre .....	307,9	3,3	34,5	3,3	349,0
2 <sup>e</sup> trimestre .....	264,5	4,5	34,8	1,7	305,5
3 <sup>e</sup> trimestre .....	255,2	4,3	32,9	1,7	294,1

<sup>1</sup> Encours utilisés des crédits d'escompte et d'acceptations en francs belges accordés à leur origine par les banques de dépôts aux entreprises et particuliers (autres que les intermédiaires financiers, mais y compris les paratratiques d'exploitation), et à l'étranger.

<sup>2</sup> Ces moyennes ont été calculées en prenant une fois les encours du début et de la fin de la période et deux fois les encours des fins de mois intercalaires

<sup>3</sup> Encours du portefeuille, à l'exclusion de la partie financée par recours au réescompte de la B.N.B.

<sup>4</sup> Comme le tableau porte uniquement sur les crédits accordés à leur origine par les banques de dépôts, les chiffres de cette colonne ne comprennent pas les crédits directs de la B.N.B.

## XVIII - 3. — PLAFONDS DE REESCOMPTE ET QUOTAS MENSUELS D'AVANCES EN COMPTE COURANT A LA BANQUE NATIONALE DE BELGIQUE

(milliards de francs)

Plafonds : fin de mois Quotas : mois	Plafonds de réescompte <sup>1</sup>									Quotas mensuels d'avances en compte courant décomptés au taux ordinaire <sup>2</sup>		
	Banques de dépôts			Institutions publiques de crédit			Banques d'épargne			Banques de dépôts	Institutions publiques de crédit	Banques d'épargne
	Ensemble des plafonds	Encours imputés	Marges disponibles (3) = (1) - (2)	Ensemble des plafonds	Encours imputés	Marges disponibles (6) = (4) - (5)	Ensemble des plafonds	Encours imputés	Marges disponibles (9) = (7) - (8)			
(1)	(2)	(3)	(4)	(5)	(6)	(7)	(8)	(9)	(10)	(11)	(12)	
1978 Décembre ...	72,2	63,9	8,3	10,8	4,3	6,5	4,5	0,5	4,0	34,9	33,1	14,6
1979 Décembre ...	80,2	72,6	7,6	12,2	5,0	7,2	5,5	2,7	2,8	34,8	33,2	14,6
1980 Décembre ...	88,6	50,4	38,2	13,5	2,7	10,8	6,2	2,3	3,9	138,8	44,2	14,1
1981 Décembre ...	95,8	77,1	18,7	13,7	3,8	9,9	7,1	5,1	2,0	150,9	45,9	15,4
1982 Décembre ...	103,6	72,8	30,8	14,0	3,9	10,1	8,0	4,8	3,2	160,8	48,4	16,5
1983 Décembre ...	107,5	80,5	27,0	15,2	4,4	10,8	8,4	4,2	4,2	173,0	50,5	17,3
1984 Décembre ...	114,5	13,5	101,0	19,0	0,0	19,0	9,9	0,0	9,9	190,4	57,3	20,0
1985 Juin .....	118,8	12,8	106,0	19,7	0,0	19,7	10,2	0,0	10,2	201,7	60,4	21,0
Septembre ..	121,5	16,4	105,1	20,0	0,1	19,9	10,5	0,4	10,1	207,3	61,5	21,5
Décembre ...	123,5	32,4	91,1	20,3	1,0	19,3	10,7	0,6	10,1	212,7	62,4	22,0
1986 Mars .....	125,8	15,1	110,7	20,7	1,0	20,7	10,9	0,9	10,0	216,6	63,9	22,4
Juin .....	128,4	11,2	117,2	21,4	0,1	21,3	11,2	0,0	11,2	221,6	65,4	22,8
Septembre ..	130,9	8,6	122,3	21,9	0,1	21,8	11,4	0,0	11,4	223,3	67,1	23,2
Novembre ..	130,9	7,4	123,5	21,9	0,3	21,6	11,4	0,2	11,2	223,3	67,1	23,2
Décembre ...	134,7	9,3	125,4	22,4	0,2	22,2	11,7	0,2	11,5	229,0	69,4	23,9
1987 Janvier .....	134,7	5,2	129,5	22,4	0,0	22,4	11,7	0,0	11,7	229,0	69,4	23,9
Février .....	134,7	5,8	128,9	22,4	0,0	22,4	11,7	0,0	11,7	229,0	69,4	23,9
Mars .....	137,8	4,7	133,1	23,1	0,0	23,1	12,1	0,0	12,1	235,5	71,8	24,7
Avril .....	137,8	5,5	132,3	23,1	0,1	23,0	12,1	0,0	12,1	235,5	71,8	24,7
Mai .....	137,8	6,7	131,1	23,1	0,0	23,1	12,1	0,1	12,0	235,5	71,8	24,7
Juin .....	141,0	10,4	130,6	23,7	0,0	23,7	12,6	0,2	12,4	244,3	74,5	25,9
Juillet .....	141,0	6,2	134,8	23,7	0,0	23,7	12,6	0,2	12,4	244,3	74,5	25,9
Août .....	141,0	5,7	135,3	23,7	0,0	23,7	12,6	0,0	12,6	244,3	74,5	25,9
Septembre ..	144,9	7,0	137,9	24,5	0,0	24,5	13,2	0,0	13,2	252,9	77,9	26,8
Octobre ....	144,9	8,7	136,2	24,5	0,0	24,5	13,2	0,0	13,2	250,6	77,9	26,8
Novembre ..	144,6	7,8	136,8	24,5	0,0	24,5	13,2	0,0	13,2	247,7	77,9	26,8

<sup>1</sup> Les plafonds individuels sont, en principe, adaptés au début des mois de mars, juin, septembre et décembre, sur la base des encours moyens de chaque intermédiaire financier pour la période de douze mois se terminant à la fin du trimestre civil

précédent. Les pourcentages appliqués aux éléments pris en considération des plafonds, sont les suivants :

Date d'entrée en vigueur	Dépôts en francs belges en carnets ordinaires	Autres dépôts de la clientèle libellés en francs belges à moins d'un an	Marges non utilisées des crédits à court terme ouverts aux entreprises et particuliers	Encours utilisés des crédits accordés à l'origine aux entreprises et particuliers	
	données mensuelles		données trimestrielles		
			à court terme	à long terme	
2 novembre 1977 .....	1,3	2,5	3,3	5,3	0,6

<sup>2</sup> Jusque fin février 1980, les quotas d'avances étaient établis sur base des moyens d'action recensés pour la détermination des plafonds de réescompte tels que ceux-ci étaient calculés avant que n'intervienne, en novembre 1977, la réforme du système des plafonds de réescompte.

Depuis le 1<sup>er</sup> mars 1980 le quota d'avances de chaque intermédiaire financier est égal au triple de la partie de son plafond de réescompte liée aux besoins de trésorerie (pour la définition de cette partie du plafond voir le *Bulletin de la Banque Nationale de Belgique*, LII<sup>e</sup> année, tome II, n<sup>o</sup> 3, septembre 1977 : « Réforme du système des plafonds de réescompte »).

En outre, chaque intermédiaire a la possibilité de se créer un quota supplémentaire par conversion de son plafond de réescompte, mais dans la mesure seulement où il ne dispose pas d'un portefeuille d'effets réescomptables suffisant pour épuiser ledit plafond. Le quota supplémentaire est égal au triple du montant du plafond de réescompte dont il est fait abandon.

Références bibliographiques : *Statistiques économiques belges 1970-1980*. — *Bulletin d'Information et de documentation* : XXVIII<sup>e</sup> année, vol. I, n<sup>o</sup> 5, mai 1953 : « Une nouvelle statistique : le marché de l'argent au jour le jour (call money) ». — XXXV<sup>e</sup> année, tome I, n<sup>o</sup> 4, avril 1960 : « Le marché monétaire en Belgique ». — XXXVII<sup>e</sup> année, vol I, n<sup>o</sup> 3 et 4, mars et avril 1962 : « La réforme du 1<sup>er</sup> janvier 1962 et le marché monétaire belge ». — XLII<sup>e</sup> année, tome II, n<sup>o</sup> 3

septembre 1967 : « Nouveaux tableaux concernant les crédits d'escompte, d'avances et d'acceptation aux entreprises et particuliers et à l'étranger » — *Bulletin de la Banque Nationale de Belgique* : XLVI<sup>e</sup> année, tome I, n<sup>o</sup> 1, janvier 1971 : « Une nouvelle statistique : Plafonds de réescompte et de visa des banques à la Banque Nationale de Belgique ». — LII<sup>e</sup> année, tome II, n<sup>o</sup> 3, septembre 1977 : « Réforme du système des plafonds de réescompte ».

## XIX. — TAUX D'ESCOMPTE, D'INTERET ET DE RENDEMENT

(pour cent par an)

### 1a. — BAREME OFFICIEL DES TAUX D'ESCOMPTE ET D'AVANCES DE LA BANQUE NATIONALE DE BELGIQUE

Dates des changements	Escompte <sup>1</sup>	Avances en compte courant et prêts <sup>2</sup>
1979 13 décembre	10,50	12,50
1980 28 février ...	12,00	13,50
20 mars ....	14,00	15,00
5 juin ....	14,00	14,50
26 juin ....	13,00	13,00
31 juillet ...	12,00	12,00
1981 5 mars ....	12,00	13,00
26 mars ....	13,00	15,00
31 mars ....	16,00	18,00
16 avril ....	15,00	17,00
30 avril ....	14,00	16,00
28 mai ....	13,00	15,00
11 décembre	15,00	17,00
1982 7 janvier ...	14,00	15,00
4 mars ....	13,00	13,50
8 avril ....	14,00	15,00
29 juillet ...	13,50	14,50
19 août ....	13,00	14,00
9 septembre	12,50	13,50
21 octobre ..	12,00	13,00
12 novembre	11,50	12,50
1983 9 mars ....	14,00	15,00
24 mars ....	11,00	12,00
14 avril ....	10,00	11,00
5 mai ....	9,50	10,50
23 juin ....	9,00	10,00
24 novembre	10,00	11,00
1984 16 février ...	11,00	12,00
1985 9 mai ....	9,75	10,25
20 mai ....	9,50	10,00
3 juin ....	9,25	9,75
9 juillet ...	9,50	10,00
1 <sup>er</sup> août ...	10,00	10,50
9 septembre	9,50	10,00
17 octobre ..	9,00	9,50
14 novembre	8,75	9,00
23 décembre	9,75	10,25
1986 8 avril ....	9,25	9,75
10 avril ....	8,75	9,00
12 mai ....	8,50	8,75
29 mai ....	8,00	8,25
1987 8 janvier ..	8,50	8,75
12 mars ....	8,00	8,25
21 mai ....	7,75	8,00
25 juin ....	7,50	7,75
23 juillet ...	7,25	7,50
4 décembre	7,00	7,25

### 1b. — TAUX SPECIAL DE LA BANQUE NATIONALE DE BELGIQUE

Dates des changements	Avances au-delà du quota mensuel attribué aux banques, aux banques d'épargne et aux institutions publiques de crédit
Taux en vigueur au 31-12-1980 .....	13,00
1981 5 mars .....	14,00
25 mars .....	16,00
31 mars .....	20,00
16 avril .....	19,00
30 avril .....	18,00
28 mai .....	17,00
12 juin .....	16,00
11 décembre ...	18,00
30 décembre ...	17,50
1982 7 janvier .....	16,00
4 mars .....	15,00
8 avril .....	15,50
29 juillet .....	15,00
19 août .....	14,50
3 septembre ..	14,00
9 septembre ..	13,50
21 octobre .....	13,00
12 novembre ...	12,50
1983 9 mars .....	15,00
24 mars .....	12,00
14 avril .....	11,00
5 mai .....	10,50
23 juin .....	10,00
24 novembre ...	11,00
1984 16 février .....	12,00
1985 9 mai .....	10,25
20 mai .....	10,00
3 juin .....	9,75
9 juillet .....	10,00
1 <sup>er</sup> août .....	10,50
9 septembre ..	10,00
17 octobre .....	9,50
14 novembre....	9,00
23 décembre ....	10,25
1986 8 avril .....	9,75
10 avril .....	9,00
12 mai .....	8,75
29 mai .....	8,25
1987 8 janvier .....	8,75
12 mars .....	8,25
21 mai .....	8,00
25 juin .....	7,75
23 juillet .....	7,50
4 décembre ...	7,25

### 1c. — TAUX MOYEN PONDERE DE LA BANQUE NATIONALE DE BELGIQUE<sup>3</sup>

Fin de période	Taux
1980 .....	12,00
1981 .....	13,91
1982 .....	11,35
1983 .....	9,49
1984 .....	9,20
1985 .....	8,51
1986 .....	8,01
1987 .....	6,91
1985 3 <sup>e</sup> trimestre ...	8,67
4 <sup>e</sup> trimestre ...	8,51
1986 1 <sup>er</sup> trimestre ...	9,06
2 <sup>e</sup> trimestre ...	7,61
3 <sup>e</sup> trimestre ...	8,04
4 <sup>e</sup> trimestre ...	8,01
1987 1 <sup>er</sup> trimestre ...	7,00
2 <sup>e</sup> trimestre ...	7,35
3 <sup>e</sup> trimestre ...	6,93
4 <sup>e</sup> trimestre ...	6,91
1986 Décembre .....	8,01
1987 Janvier .....	7,91
Février .....	8,23
Mars .....	7,00
Avril .....	6,93
Mai .....	6,93
Juin .....	7,35
Juillet .....	6,93
Août .....	6,93
Septembre .....	6,93
Octobre .....	6,93
Novembre .....	6,91
Décembre .....	6,91

<sup>1</sup> Du 29 juin 1979 au 25 juin 1980 pour les banques, les banques d'épargne et les institutions publiques de crédit : taux pour les effets imputés sur le sous-plafond de réescompte A.

<sup>2</sup> Pour les banques, les banques d'épargne et les institutions publiques de crédit : taux pour les avances à l'intérieur du quota mensuel que la B.N.B. leur a attribué. Quotité maximum : certificats de trésorerie, certificats du Fonds des Rentes et bons de caisse des organismes parastataux émis à maximum 374 jours : 95 % ; autres

effets publics : 80 %. Sont seuls acceptés en nantissement les titres et effets publics « au porteur » libellés en francs belges.

<sup>3</sup> Coût moyen du recours à la B.N.B. pour les intermédiaires financiers qui financent directement ou indirectement des crédits aux entreprises et particuliers. Ce coût est calculé en faisant la moyenne des différents taux pondérés par l'encours des financements obtenus par ces intermédiaires à ces taux.

**XIX - 2. — TAUX DE L'INSTITUT DE REESCOMPTE ET DE GARANTIE**

Source : I.R.G.

Fin de période	Taux pratiqués à l'achat de papier bancaire <sup>1</sup>			Fin de période	Taux de négociation d'effets non bancales <sup>2</sup> à environ		
	Effets n'ayant plus que 120 jours à courir à imputer sur le		Effets « Credit-export » ayant un maximum de 1 an à courir		30 jours	60 jours	90 jours
	Sous-plafond A	Sous-plafond B					
1978 .....	5,90	8,50	5,90	1978 .....	9,50	9,50	9,50
1979 .....	10,40	12,50	10,25	1979 .....	13,20	13,75	13,75
1980 .....	11,80	—	11,40	1980 .....	11,55	12,00	12,20
1981 .....	14,90	—	—	1981 .....	15,20	15,45	—
				1982 .....	11,65	11,75	11,85
				1983 .....	9,80	—	—
				1984 .....	10,15	—	—
				1985 Septembre .....	—	—	—
				Décembre .....	—	—	—
				1986 Mars .....	—	—	—
				Juin .....	—	—	—
				Septembre .....	—	—	—
				Décembre .....	—	—	—
				1987 Janvier .....	—	—	—
				Février .....	7,37	—	—
				Mars .....	6,94	—	—
				Avril .....	—	—	—
				Mai .....	—	—	—
				Juin .....	—	—	—
				Juillet .....	—	—	—
				Août .....	—	—	—
				Septembre .....	—	—	—
				Octobre .....	—	—	—
				Novembre .....	—	—	—
				Décembre .....	—	—	—
1982 .....	10,15	11,40	11,00				
1983 .....	8,65	9,90	9,75				
1984 .....	9,90	10,90	10,50				
1985 Septembre .....	8,40	9,40	8,75				
Décembre .....	8,65	9,65	9,25				
1986 Mars .....	8,65	9,65	9,25				
Juin .....	6,90	7,90	7,25				
Septembre .....	6,90	7,90	7,25				
Décembre .....	6,90	7,90	7,25				
1987 Janvier .....	7,40	8,40	7,75				
Février .....	7,40	8,40	7,75				
Mars .....	6,90	7,90	7,25				
Avril .....	6,90	7,90	7,25				
Mai .....	6,65	7,65	7,00				
Juin .....	6,40	7,40	6,75				
Juillet .....	6,15	7,15	6,55				
Août .....	6,15	7,15	6,55				
Septembre .....	6,15	7,15	6,55				
Octobre .....	6,15	7,15	7,00				
Novembre .....	6,15	7,15	6,55				
Décembre .....	5,90	6,90	6,45				

<sup>1</sup> Ce papier répond aux critères d'éligibilité à l'escompte de la B.N.B. et est imputé sur les plafonds de réescompte alloués par celle-ci aux intermédiaires financiers (cf. tableau XVIII-3).

<sup>2</sup> Les négociations par l'I.R.G. comprennent tant les effets virtuellement bancales mais non imputés sur les plafonds de réescompte, que d'autres effets commerciaux.

**XIX - 3. — TAUX DE L'ARGENT AU JOUR LE JOUR**

Périodes	Moyennes <sup>1</sup>	Périodes	Moyennes <sup>1</sup>	Périodes	Moyennes <sup>1</sup>
1980 .....	11,11	1985 4 <sup>e</sup> trimestre .....	7,51	1986 Décembre .....	5,09
1981 .....	11,41	1986 1 <sup>er</sup> trimestre .....	7,86	1987 Janvier .....	6,82
1982 .....	11,41	2 <sup>e</sup> trimestre .....	6,66	Février .....	6,90
1983 .....	8,07	3 <sup>e</sup> trimestre .....	6,15	Mars .....	5,83
1984 .....	9,45	4 <sup>e</sup> trimestre .....	5,64	Avril .....	5,65
1985 .....	8,25	1987 1 <sup>er</sup> trimestre .....	6,46	Mai .....	5,41
1986 .....	6,61	2 <sup>e</sup> trimestre .....	5,50	Juin .....	5,42
1987 .....	5,55	3 <sup>e</sup> trimestre .....	5,21	Juillet .....	5,62
		4 <sup>e</sup> trimestre .....	5,00	Août .....	4,82
				Septembre .....	5,24
				Octobre .....	4,61
				Novembre .....	5,44
				Décembre .....	5,09

<sup>1</sup> Il s'agit de moyennes pondérées des taux journaliers. La pondération tient compte, non seulement des capitaux empruntés chaque jour dans le cadre du protocole dressé

en vue de la participation au marché du call-money, mais encore de capitaux empruntés en dehors de ce protocole.

**XIX - 4. — TAUX DES CERTIFICATS DE TRESORERIE ET DES CERTIFICATS DU FONDS DES RENTES**

	Certificats de trésorerie à très court terme <sup>1</sup>			Certificats du Fonds des Rentes <sup>2</sup> (4 mois)		Dates	Certificats de trésorerie émis par adjudication <sup>3</sup>		
	1 mois	2 mois	3 mois	3 5	4 5		6 mois	9 mois	12 mois
	(fin de période)								
1979 .....	14,20	14,30	14,40	14,45	10,07	1979 11 décembre ...	14,10	13,75	6
1980 .....	12,25	12,50	12,75	13,10	14,18	1980 9 décembre ...	6	6	6
1981 .....	16,25	16,00	16,00	16,00	15,49	1981 8 décembre ...	14,75	14,75	14,75
1982 .....	12,25	12,25	12,25	12,35	14,19	1982 14 décembre ...	12,35	12,35	6
1983 .....	10,50	10,75	10,85	11,00	11,02	1983 13 décembre ...	11,00	6	6
1984 .....	10,75	10,75	10,75	10,70	11,68	1984 11 décembre ...	10,75	6	6
1985 .....	9,75	9,75	9,75	9,75	9,53	1985 11 juin .....	9,10	6	6
1986 .....	7,25	7,35	7,40	7,50	8,17	10 septembre ..	9,50	9,60	6
1987 .....	6,75	6,75	6,75	6,85	7,25	10 décembre ...	8,65	6	6
1985 3 <sup>e</sup> trimestre ...	8,85	9,00	9,15	9,35	9,45	1986 11 mars .....	9,00	8,90	6
4 <sup>e</sup> trimestre ...	9,75	9,75	9,75	9,75	9,00	10 juin .....	7,40	7,40	6
1986 1 <sup>er</sup> trimestre ...	9,75	9,75	9,75	9,25	9,62	9 septembre ..	7,15	7,15	6
2 <sup>e</sup> trimestre ...	7,35	7,35	7,35	7,30	7,84	13 novembre ...	7,40	6	6
3 <sup>e</sup> trimestre ...	7,35	7,35	7,35	7,25	7,30	9 décembre ...	7,60	7,60	6
4 <sup>e</sup> trimestre ...	7,25	7,35	7,40	7,50	7,43	1987 13 janvier ....	7,60	7,60	6
1987 1 <sup>er</sup> trimestre ...	7,40	7,40	7,40	7,40	7,68	10 février .....	7,60	7,60	6
2 <sup>e</sup> trimestre ...	6,65	6,70	6,75	6,90	7,13	10 mars .....	7,60	7,60	7,60
3 <sup>e</sup> trimestre ...	6,50	6,50	6,65	6,70	6,70	14 avril .....	7,40	7,45	6
4 <sup>e</sup> trimestre ...	6,75	6,75	6,75	6,85	7,15	12 mai .....	7,40	7,45	7,50
1986 Décembre .....	7,25	7,35	7,40	7,50	7,48	9 juin .....	7,20	7,25	7,30
1987 Janvier .....	8,00	8,00	7,75	7,75	7,75	14 juillet .....	6,85	7,00	7,15
Février .....	7,75	7,75	7,75	7,70	7,74	11 août .....	6,85	7,00	6
Mars .....	7,40	7,40	7,40	7,40	7,55	8 septembre ..	6,85	6	6
Avril .....	7,15	7,20	7,25	7,30	7,30	13 octobre .....	7,00	7,15	6
Mai .....	6,95	7,00	7,05	7,20	7,24	10 novembre ...	7,00	6	6
Juin .....	6,65	6,70	6,75	6,90	7,00	8 décembre ...	6,90	6,95	6,95
Juillet .....	6,50	6,50	6,65	6,70	6,70				
Août .....	6,50	6,50	6,65	6,70	6,70				
Septembre .....	6,50	6,50	6,65	6,70	6,70				
Octobre .....	6,75	6,80	7,15	7,25	7,23				
Novembre .....	6,75	6,80	6,85	7,05	7,18				
Décembre .....	6,75	6,75	6,75	6,85	6,87				

<sup>1</sup> Cf. arrêté ministériel du 9 novembre 1957 (*Moniteur belge* du 10 novembre 1957, p. 8028), modifié par l'arrêté ministériel du 25 mars 1964 (*Moniteur belge* du 28 mars 1964, p. 3233).

<sup>2</sup> Les certificats du Fonds des Rentes, créés lors de la réforme du marché monétaire de novembre 1957, peuvent être détenus par les banques belges et luxembourgeoises, les banques d'épargne, les institutions financières du secteur public et certains paraétatiques d'exploitation.

<sup>3</sup> Taux de la dernière adjudication hebdomadaire de l'année, du trimestre ou du mois.

<sup>4</sup> Moyenne pondérée des taux des adjudications hebdomadaires de l'année, du trimestre ou du mois.

<sup>5</sup> Taux uniques valables pour tous les certificats adjudgés (taux les plus élevés retenus).

<sup>6</sup> Pas d'adjudication.



**XIX - 5. — TAUX DE DEPOTS EN FRANCS BELGES DANS LES BANQUES<sup>1</sup>**

Dates des changements	Comptes de dépôts à					
	vue	terme <sup>2</sup>				
		15 jours	1 mois	3 mois	6 mois	12 mois
Taux en vigueur au 31-12-1979 .....	0,50	5,50	6,00	6,50	7,00	8,00
1980 17 mars .....	0,50	7,00	8,00	8,50	8,50	9,00
9 juin .....	0,50	6,75	7,75	8,25	8,50	9,00
2 juillet .....	0,50	6,25	7,25	8,00	8,25	9,00
5 août .....	0,50	5,75	6,75	7,50	8,00	9,00
1982 22 novembre .....	0,50	5,50	6,50	7,25	7,75	9,00
1983 20 avril .....	0,50	5,50	6,25	6,75	7,25	9,00
4 juillet .....	0,50	5,50	6,00	6,25	6,75	9,00
22 août .....	0,50	5,50	6,00	6,25	6,75	8,50
12 décembre .....	0,50	5,50	6,25	6,75	7,25	8,50
1984 15 février .....	0,50	5,50	6,25	6,75	7,25	9,00
23 février .....	0,50	6,25	7,00	7,50	7,75	9,00
1985 24 avril .....	0,50	5,75	6,50	7,00	7,25	9,00
1 <sup>er</sup> juin .....	0,50	5,50	6,00	6,50	7,00	9,00
9 juillet .....	0,50	5,25	5,75	6,25	6,75	9,00
23 septembre .....	0,50	5,25	5,75	6,25	6,75	8,75
4 décembre .....	0,50	4,75	5,25	6,00	6,50	8,50
1986 20 mars .....	0,50	4,75	5,25	6,00	6,50	8,00
14 avril .....	0,50	4,25	4,75	5,50	6,00	7,50
22 avril .....	0,50	4,25	4,75	5,50	6,00	6,50
9 juin .....	0,50	4,00	4,50	5,00	5,50	6,50

<sup>1</sup> Tarif appliqué par 25 banques environ, dont les principales, pour les dépôts ordinaires. D'autres banques, surtout régionales, appliquent en général un tarif supérieur.

<sup>2</sup> Les variations des taux des dépôts ordinaires à terme sont décidées en fonction des conditions du marché, de l'état de la balance des paiements et de l'évolution de la conjoncture et font l'objet d'un accord précédé de consultations entre la B.N.B. et l'Association Belge des Banques.

**XIX - 6. — TAUX D'INTERET APPLIQUES SUR LIVRETS ORDINAIRES A LA CAISSE GENERALE D'EPARGNE ET DE RETRAITE**

Dates des changements	1 <sup>re</sup> tranche <sup>1</sup>		2 <sup>e</sup> tranche <sup>2</sup>	
	Taux d'intérêt	Prime de fidélité <sup>3</sup>	Taux d'intérêt	Prime de fidélité <sup>3</sup>
Taux en vigueur 31-12-1977 .....	4,00	1,50	3,00	1,50
1978 1 <sup>er</sup> janvier .....	4,00	1,25	3,00	1,25
16 avril .....	3,75	1,25	2,75	1,25
1979 16 janvier .....	4,25	1,00	3,25	1,00
16 juin .....	4,75	1,00	3,75	1,00
16 septembre .....	5,00	1,00	4,00	1,00
1980 1 <sup>er</sup> janvier .....	5,25	1,00	4,25	1,00
	Taux d'intérêt		Prime de fidélité <sup>3</sup>	
1 <sup>er</sup> avril <sup>4</sup> .....	5,25		1,00	
1983 1 <sup>er</sup> septembre .....	5,25		0,75	
1986 1 <sup>er</sup> janvier .....	5,00		0,75	
16 mars .....	4,75		0,75	
16 avril .....	4,30		0,75	
16 mai .....	4,00		0,65	

<sup>1</sup> Dépôts (ou fraction des dépôts) jusqu'à 500.000 F.

<sup>2</sup> Fraction des dépôts dépassant 500.000 F.

<sup>3</sup> Jusqu'au 15 janvier 1982, la prime de fidélité était accordée sur tout dépôt ou partie de dépôt qui restait inscrit au livret entre le 16 janvier et le 31 décembre d'une même année. A partir du 16 janvier 1982, la prime de fidélité est accordée au solde minimum qui reste, inscrit au livret pendant 12 mois. Elle n'est capitalisée, toutefois, qu'à la fin de l'année civile.

<sup>4</sup> A partir du 1<sup>er</sup> avril 1980, une prime de 1,50 % l'an a été accordée aux accroissements d'avoirs réalisés du 1<sup>er</sup> janvier au 15 juillet 1980 s'ils restaient en compte jusqu'au 31 décembre 1980. La prime a été ramenée à 1 % l'an pour les accroissements réalisés du 16 juillet au 31 décembre 1980. Aucune prime n'a été allouée si au 31 décembre 1980 les avoirs étaient égaux ou inférieurs à ceux du 31 décembre 1979.

En 1981, une prime d'accroissement de 0,50 %, était attribuée à partir du 1<sup>er</sup> juillet, pour les sommes versées entre le 16 janvier et le 15 juillet et qui restaient en dépôt jusqu'au 31 décembre.

**XIX - 7. — TAUX DE RENDEMENT DE TITRES A REVENU FIXE,  
COTES A LA BOURSE DE BRUXELLES<sup>1</sup>**

Début de période	Echéance de 2 à 5 ans		Echéance à plus de 5 ans		Taux moyen pondéré
	Etat	Paraétatiques et villes	Etat	Paraétatiques et villes	
1979 .....	8,60	8,60	8,80	8,96	8,72 <sup>2</sup>
1980 .....	10,61	10,83	11,13	11,07	10,86 <sup>2</sup>
1981 .....	12,14	12,43	13,04	12,36	12,45
1982 .....	13,53	13,48	13,99	13,45	13,63
1983 .....	11,62	11,70	12,66	12,43	11,94
1984 .....	11,18	11,22	11,89	11,95	11,46
1985 .....	11,06	11,27	11,56	11,52	11,34
1985 Octobre .....	10,01	10,00	10,42	10,52	10,21
1986 Janvier .....	9,23	9,38	9,60	9,50	9,45
Avril .....	8,33	8,44	8,41	8,51	8,40
Juillet .....	7,77	7,58	7,86	7,90	7,78
Octobre .....	7,02	7,15	7,36	7,53	7,24
Décembre .....	6,91	7,05	7,41	7,61	7,21
1987 Janvier .....	7,16	7,16	7,70	7,83	7,48
Février .....	7,17	7,21	7,57	7,64	7,38
Mars .....	7,17	7,21	7,57	7,64	7,38
Avril .....	7,09	7,34	7,64	7,58	7,37
Mai .....	7,06	7,21	7,66	7,64	7,31
Juin .....	7,06	7,17	7,76	7,74	7,35
Juillet .....	7,16	7,16	7,82	7,82	7,43
Août .....	7,03	7,06	7,64	7,65	7,30
Septembre .....	6,98	6,95	7,76	7,70	7,33
Octobre .....	7,27	7,17	8,14	8,11	7,65
Novembre .....	7,81	7,73	8,32	8,33	8,04
Decembre .....	7,34	7,41	7,98	7,99	7,65
1988 Janvier .....	7,29	7,37	8,04	8,03	7,65

<sup>1</sup> Taux de rendement moyen calculé avant retenues fiscales à la source. Le taux du rendement moyen est celui qui, appliqué au calcul de la valeur actuelle de l'ensemble des termes d'annuités (remboursement intérêts, lots et primes éventuels) encore à

recevoir, égalise cette valeur actuelle au prix d'achat du capital en vie, évalué au cours du jour majoré des courtages et éventuellement des intérêts courus.

<sup>2</sup> Compte tenu des taux de rendements des emprunts des sociétés privées d'une échéance à plus de 5 ans.

**XIX - 8. — TAUX NOMINAL DES BONS DE CAISSE ET OBLIGATIONS EMIS  
PAR LES INSTITUTIONS PUBLIQUES DE CREDIT**

Dates des changements	1 an	3 ans	5 ans	10 ans
Taux en vigueur au 31-12-1978 .....	6,25	7,25	8,00	8,50
1979 22 janvier .....	6,75	7,75	8,50	9,00
16 juin .....	7,25	8,25	9,00	9,25 <sup>1</sup>
10 septembre .....	7,75	8,75	9,50	10,00
29 novembre .....	8,00	9,25	10,00	10,50 <sup>2</sup>
1980 28 janvier .....	8,00	9,50	10,25	11,00
14 mars .....	9,00	11,00	11,75	11,75
28 avril .....	9,00	12,25	12,50	12,50
1981 26 janvier .....	9,00	12,50	13,00	13,00
1 <sup>er</sup> octobre .....	9,00	13,00	13,75	13,75
1982 23 septembre .....	9,00	12,75	13,50	13,50
15 novembre .....	9,00	12,50	13,25	13,25
1983 1 <sup>er</sup> janvier .....	9,00	12,00	12,75	13,00
14 février .....	9,00	11,50	12,25	12,50
25 avril .....	9,00	11,00	11,75	12,00
1 <sup>er</sup> juin .....	9,00	10,50	11,25	11,25
22 août .....	8,50	10,00	10,75	10,75
1984 15 février .....	9,00	10,75	11,50	11,50
22 décembre .....	9,00	10,50	11,25	11,25
1985 28 mai .....	9,00	10,25	10,75	10,75
1 <sup>er</sup> juillet .....	9,00	10,00	10,50	10,50
29 octobre .....	9,00	9,75	10,00	10,00
1986 21 janvier .....	8,75	9,50	9,75	9,75
24 février .....	8,50	9,00	9,25	9,25
20 mars .....	8,00	8,50	8,75	8,75
14 avril .....	7,50	7,75	8,00	8,00
24 avril .....	6,50	6,75	7,00	7,00
1987 8 janvier .....	6,50	7,25	7,60	7,60

<sup>1</sup> Prix d'émission 99,00.

<sup>2</sup> Prix d'émission 97,75.

**Références bibliographiques :** *Moniteur belge* : situations hebdomadaires de la B.N.B. — *Bulletin d'Information et de Documentation* (B.N.B.) : XXXI<sup>e</sup> année, tome I, n<sup>o</sup> 2, février 1956 : « Statistique des rendements des principaux types d'obligations » ; XXXII<sup>e</sup> année, tome II, n<sup>o</sup> 5, novembre 1957 : « La réforme du marché monétaire » ; XXXV<sup>e</sup> année, tome I, n<sup>o</sup> 4, avril 1960 : « Le marché monétaire en Belgique. » ; XXXVII<sup>e</sup> année, tome I, n<sup>os</sup> 3 et 4, mars et avril 1962 : « La réforme du 1<sup>er</sup> janvier 1962 et le marché monétaire belge. » ; LX<sup>e</sup> année, tome II, n<sup>os</sup> 1-2, juillet-août 1985 : « Le nouveau mode de fixation des taux officiels de la Banque. »

## XX. — BANQUES D'EMISSION ETRANGERES

### 1. — TAUX OFFICIEL OU TAUX D'INTERVENTION SUR LE MARCHÉ MONÉTAIRE<sup>1</sup>

(pour cent par an)

Mois des changements	Etats-Unis <sup>2</sup>		République Fédérale d'Allemagne <sup>3</sup>		France		Italie <sup>4</sup>		Pays-Bas <sup>3</sup>		Suisse <sup>3</sup>		Japon <sup>3</sup>	
	Escompte		Escompte		Taux d'intervention		Escompte		Avances en comptes courants		Escompte		Escompte	
	Dates	Taux	Dates	Taux	Dates	Taux	Dates	Taux	Dates	Taux	Dates	Taux	Dates	Taux
Taux en vigueur au 31-12-1984 ...		8,00		4,50		10,75		19,50		5,50		4,00		5,00
1985 Janvier .....					4	10,50	4	18,50						
Février .....									1	6,00				
Avril .....					26	10,25								
Mai .....	20	7,50			14	10,125								
Juillet .....					12	9,875								
Juillet .....					19	9,625								
Août .....			16	4,00					16	5,50				
Septembre ...					27	9,375								
Octobre .....					18	9,125								
Novembre ...					18	8,75	8	18,00						
1986 Janvier .....													30	4,50
Février .....					21	8,50								
Mars .....	7	7,00	7	3,50	7	8,25	22	17,00	7	5,00			10	4,00
Avril .....	21	6,50			15	7,75	25	13,00					21	3,50
Mai .....					2	7,50								
Mai .....					14	7,25	27	12,00						
Juin .....					16	7,00								
Juillet .....	11	6,00												
Août .....	21	5,50												
Novembre ...														
Décembre ...					16	7,25							1	3,00
1987 Janvier .....			23	3,00	2	8,00					23	3,50	1	3,00
Février .....													1	3,00
Mars .....					10	7,75	13	11,50					23	2,50
Juillet .....					3	7,50								
Août .....							28	12,00						
Septembre ...	4	6,00												
Novembre ...					6	8,25			4	4,75	6	3,00		
Novembre ...					25	8,00			25	4,50				
Décembre ...			4	2,50	4	7,75			4	4,25	4	2,50		

Fin de période	Royaume-Uni	Canada <sup>3</sup>	Fin de mois	Royaume-Uni	Canada <sup>3</sup>
	Taux d'intervention	Escompte		Taux d'intervention	Escompte
1984 .....	9,38	10,09	1986 Décembre .....	10,81	8,49
1985 .....	11,31	9,49	1987 Janvier .....	10,81	7,49
1986 .....	10,81	8,49	Février .....	10,81	7,53
1987 .....	8,38		Mars .....	9,81	7,05
1985 3 <sup>e</sup> trimestre .....	11,31	9,00	Avril .....	9,31	8,33
4 <sup>e</sup> trimestre .....	11,31	9,49	Mai .....	8,87	8,44
1986 1 <sup>er</sup> trimestre .....	11,31	10,44	Juin .....	8,87	8,54
2 <sup>e</sup> trimestre .....	9,81	8,84	Juillet .....	8,87	9,22
3 <sup>e</sup> trimestre .....	9,81	8,60	Août .....	9,87	9,24
4 <sup>e</sup> trimestre .....	10,81	8,49	Septembre .....	9,87	9,57
1987 1 <sup>er</sup> trimestre .....	9,81	7,05	Octobre .....	9,38	8,09
2 <sup>e</sup> trimestre .....	8,87	8,54	Novembre .....	8,88	8,56
3 <sup>e</sup> trimestre .....	9,87	9,57	Décembre .....	8,38	
4 <sup>e</sup> trimestre .....	8,38				

<sup>1</sup> Taux officiel le plus significatif — taux d'escompte ou taux des avances — de la banque centrale, ou taux qui est jugé le plus représentatif du coût des concours apportés par la banque centrale aux intermédiaires financiers ou au marché monétaire. Il est à noter que les taux retenus ne sont pas parfaitement comparables entre eux, notamment parce que certains sont appliqués anticipativement (cf. le taux d'escompte en République Fédérale d'Allemagne) et que d'autres (cf. le taux des avances aux Pays-Bas) le sont à terme échu. Pour plus de détails, voir *Bulletin de la Banque Nationale de Belgique* : LX<sup>e</sup> année, tome II, n<sup>o</sup> 5, novembre 1985 : « Evolution de la valeur opérationnelle des taux officiels dans trois pays étrangers » et *ibidem* : « Modifications apportées au chapitre XX « Banques d'émission étrangères » de la partie « Statistiques » du Bulletin ».

<sup>2</sup> Federal Reserve Bank of New York.

<sup>3</sup> Taux d'application pour le recours à l'intérieur des limites imposées par la banque centrale.

<sup>4</sup> Jusqu'au 24 avril 1986, le taux indiqué comprend une pénalisation s'ajoutant au taux d'escompte; ce taux était applicable aux banques dont la moyenne mensuelle des effets réescomptés pendant six mois représentait plus de 1% de leur passif éligible.

**XX - 2. — BANQUE DE FRANCE**

(milliards de francs français)

	1983 31 déc.	1984 31 déc.	1985 31 déc.	1986 31 déc.	1986 9 oct.	1987 8 oct.	1986 6 nov.	1987 5 nov.
<b>ACTIF</b>								
Or et créances sur l'étranger .....	381,6	410,3	383,2	422,4	429,2	414,4	425,2	407,2
Or .....	259,0	256,9	210,2	218,3	200,1	221,3	200,1	221,3
Disponibilités à vue à l'étranger .....	27,4	62,3	87,0	108,3	133,9	105,0	131,2	103,0
Ecus .....	80,1	73,2	68,8	75,3	76,7	69,0	75,0	63,9
Avances au Fonds de Stabilisation des Changes <sup>1</sup> .....	15,1	17,9	17,2	20,5	18,5	19,1	18,9	19,0
Créances sur le Trésor .....	11,9	18,4	30,5	33,0	33,6	45,7	33,5	45,6
Monnaies divisionnaires .....	0,8	0,8	0,7	0,9	1,2	1,1	1,2	1,3
Comptes courants postaux .....	0,3	0,5	0,1	0,1	0,2	0,4	0,1	0,1
Concours au Trésor Public <sup>2</sup> .....	5,8	11,5	23,6	25,3	25,3	36,5	25,3	36,5
Avances à l'Institut d'émission des D.O.M. et à l'Institut d'émission d'outre-mer <sup>3</sup> .....	5,0	5,6	6,1	6,7	6,9	7,7	6,9	7,7
Créances provenant d'opérations de refinancement .....	253,7	259,5	242,7	182,4	114,7	142,6	120,2	187,2
Effets escomptés <sup>4</sup> .....	86,1	87,8	83,6	72,5	73,0	62,5	72,2	62,1
Effets achetés sur le marché monétaire et obligations <sup>4</sup> .....	119,3	117,9	115,0	72,3	19,4	58,0	19,9	97,8
Avances sur titres .....	0,3	0,3	0,2	0,2	0,1	0,1	0,2	0,1
Effets en cours de recouvrement .....	48,0	53,5	43,9	37,4	22,2	22,0	27,9	27,2
Or et autres actifs de réserve à recevoir du FECOM ..	77,6	74,4	63,2	73,5	70,9	75,5	70,9	75,5
Divers .....	7,5	8,8	9,7	11,9	10,2	10,2	10,5	10,4
<b>Total ..</b>	<b>732,3</b>	<b>771,4</b>	<b>729,3</b>	<b>723,2</b>	<b>658,6</b>	<b>688,4</b>	<b>660,3</b>	<b>725,9</b>
<b>PASSIF</b>								
Billets en circulation .....	195,8	204,9	212,3	218,4	212,4	219,3	211,5	219,6
Comptes créditeurs extérieurs .....	12,6	14,7	11,6	12,7	12,7	11,9	12,9	16,7
Comptes des banques, institutions et personnes étrangères .....	3,1	4,5	2,7	4,2	3,8	3,5	4,0	8,3
Compte spécial du Fonds de Stabilisation des Changes Contrepartie des allocations de droits de tirage spéciaux .....	9,5	10,2	8,9	8,5	8,9	8,4	8,9	8,4
Compte courant du Trésor public .....	46,8	64,8	78,9	60,7	12,1	20,6	34,8	31,4
Comptes créditeurs des agents économiques et financiers .....	77,3	95,4	103,6	88,9	106,4	87,0	85,0	107,9
Comptes courants des établissements astreints à la constitution de réserves .....	-21,0	27,4	42,3	45,8	54,2	47,5	33,2	44,3
Engagements résultant d'interventions sur le marché monétaire .....	27,6	36,7	42,1	37,7	37,1	32,8	36,7	33,1
Autres comptes; dispositions et autres engagements à vue .....	28,7	31,3	19,2	5,4	15,1	6,7	15,1	30,5
Ecus à livrer au FECOM .....	79,5	73,2	65,5	70,8	70,7	76,7	70,7	76,7
Réserve de réévaluation des avoirs publics en or .....	303,9	301,3	242,9	253,1	230,2	256,8	230,2	256,8
Capital et fonds de réserve .....	2,6	2,8	3,0	3,1	3,1	3,2	3,1	3,2
Divers .....	13,8	14,3	11,5	15,5	11,0	12,9	12,1	13,6
<b>Total ..</b>	<b>732,3</b>	<b>771,4</b>	<b>729,3</b>	<b>723,2</b>	<b>658,6</b>	<b>688,4</b>	<b>660,3</b>	<b>725,9</b>
<sup>1</sup> Convention du 27 juin 1949 approuvée par la loi du 22 juillet 1949.								
Concours au Fonds Monétaire .....	11,4	12,3	10,4	11,2	11,1	10,9	11,1	10,8
Acquisition de droits de tirage spéciaux .....	3,7	5,6	6,8	8,3	7,4	8,2	7,8	8,2
Autres opérations .....	0,0	0,0	0,0	1,0	0,0	0,0	0,0	0,0
<sup>2</sup> Convention du 17 septembre 1973 approuvée par la loi du 21 décembre 1973.								
Montant maximum des concours au Trésor public .....	5,8	11,5	23,6	25,3	25,3	36,5	25,3	36,5
<sup>3</sup> Lois des 27 décembre 1974 et 11 juin 1985.								
<sup>4</sup> Décomposition du total des postes « Effets escomptés » et « Effets achetés sur le marché monétaire et obligations » :								
Effets publics .....	56,7	62,9	25,0	32,5	6,3	27,0	9,6	48,4
Obligations .....	0,0	0,0	0,0	0,0	0,0	0,0	0,0	0,0
Bons à moyen terme .....	0,0	0,0	0,0	0,0	0,0	0,0	0,0	0,0
Crédits à moyen terme .....	87,4	88,7	85,1	74,4	74,4	64,3	73,9	64,4
— Prêts spéciaux à la construction .....	0,0	0,0	0,0	0,0	0,0	0,0	0,0	0,0
— Crédits à l'exportation .....	86,1	87,8	83,7	72,5	73,0	62,5	72,2	62,2
— Autres crédits .....	1,3	0,9	1,4	1,9	1,4	1,8	1,7	2,2
Crédits à court terme .....	61,3	54,1	88,5	37,9	11,7	29,2	8,6	47,1
— Crédits à l'exportation .....	6,4	13,9	30,2	—	2,7	—	3,1	—
— Autres crédits .....	54,9	40,2	58,3	—	9,0	—	5,5	—

XX - 3. — BANK OF ENGLAND

(billions of £)<sup>1</sup>

	1984 February 29	1985 February 28	1986 February 28	1987 February 28	1986 Nov. 5	1987 Nov. 4	1986 Dec. 10	1987 Dec. 9
<b>ISSUE DEPARTMENT</b>								
Notes Issued :								
In Circulation .....	11.5	12.0	12.3	12.9	12.6	13.3	13.3	13.3
In Banking Department .....	0.0	0.0	0.0	0.0	0.0	0.0	0.0	0.0
Total ...	11.5	12.0	12.3	12.9	12.6	13.3	13.3	13.3
Government Debt .....	0.0	0.0	0.0	0.0	0.0	0.0	0.0	0.0
Other Government Securities .....	2.0	2.0	2.0	1.3	4.0	9.5	1.9	9.5
Other Securities .....	9.5	10.0	10.3	11.6	8.6	3.8	11.4	4.4
Total ...	11.5	12.0	12.3	12.9	12.6	13.3	13.3	13.9
<b>BANKING DEPARTMENT</b>								
Capital .....	0.0	0.0	0.0	0.0	0.0	0.0	0.0	0.0
Public Deposits .....	0.2	4.2	3.9	1.9	0.1	0.1	0.1	0.1
(including Exchequer, National Loans Fund, National Debt Commissioners and Dividend Accounts)								
Special Deposits .....	0.0	0.0	0.0	0.0	0.0	0.0	0.0	0.0
Bankers' Deposits .....	0.8	0.7	0.9	1.0	0.9	1.0	0.9	1.1
Reserves and Other Accounts .....	1.5	1.7	1.7	1.7	1.7	2.0	1.6	1.9
Total ...	2.5	6.6	6.5	4.6	2.7	3.1	2.6	3.1
Government Securities .....	0.4	0.5	0.5	0.5	0.5	0.9	0.6	0.6
Advances and Other Accounts .....	0.5	1.0	0.7	1.2	0.7	1.4	0.9	0.8
Premises, Equipment and Other Securities	1.6	5.1	5.3	2.9	1.5	0.8	1.1	1.7
Notes .....	0.0	0.0	0.0	0.0	0.0	0.0	0.0	0.0
Coin .....	0.0	0.0	0.0	0.0	0.0	0.0	0.0	0.0
Total ...	2.5	6.6	6.5	4.6	2.6	3.1	2.6	3.1

<sup>1</sup> 1 billion = 1,000,000,000.

XX - 4. — FEDERAL RESERVE BANKS<sup>1</sup>

(billions of \$)<sup>2</sup>

	1983 December 31	1984 December 31	1985 December 31	1986 December 31	1986 November 5	1987 November 4	1986 December 10	1987 December 9
<b>ASSETS</b>								
Gold certificate account .....	11.1	11.1	11.1	11.1	11.1	11.1	11.1	11.1
Special Drawing Rights certificate account	4.6	4.6	4.7	5.0	5.0	5.0	5.0	5.0
Coin .....	0.4	0.4	0.5	0.5	0.5	0.5	0.5	0.4
Loans and securities .....	162.2	173.2	194.3	223.0	201.9	218.6	206.1	227.6
<i>Loans</i> .....	0.9	3.6	3.1	1.6	3.5	0.6	0.4	0.8
<i>Acceptances</i> .....	0.4	0.0	0.0	0.0	0.0	0.0	0.0	0.0
<i>Federal agency obligations</i> .....	8.9	8.8	9.9	10.1	8.0	7.5	7.8	7.6
<i>U.S. Government securities</i> .....	152.0	160.8	181.3	211.3	190.4	210.5	197.9	219.2
Cash items in process of collection .....	11.6	6.8	11.7	10.3	6.8	7.3	8.4	6.9
Other assets .....	8.7	12.4	15.3	17.5	16.7	17.0	16.1	15.9
Total assets ...	198.6	208.5	237.6	267.4	242.0	259.5	247.2	266.9
<b>LIABILITIES AND CAPITAL ACCOUNTS</b>								
Federal Reserve notes .....	157.1	168.3	181.4	195.4	186.8	204.1	191.6	209.1
Deposits .....	26.1	28.3	39.5	56.9	42.5	41.4	43.3	45.1
<i>Depository institutions</i> .....	21.4	21.8	28.6	48.1	38.0	37.6	38.7	40.0
<i>U.S. Treasury-general account</i> .....	3.7	5.3	9.4	7.6	3.7	3.2	3.9	4.6
<i>Foreign-official accounts</i> .....	0.2	0.3	0.5	0.3	0.3	0.3	0.2	0.2
<i>Other</i> .....	0.8	0.9	1.0	0.9	0.5	0.3	0.5	0.3
Deferred availability cash items <sup>3</sup> .....	10.0	6.0	10.7	9.0	6.4	6.7	6.0	5.6
Other liabilities and accrued dividends ...	2.5	2.7	2.4	2.3	2.3	2.6	2.2	2.7
Capital accounts .....	2.9	3.2	3.6	3.8	4.0	4.7	4.1	4.4
Total liabilities and capital accounts.....	198.6	208.5	237.6	267.4	242.0	259.5	247.2	266.9

<sup>1</sup> Consolidated statement of condition of the twelve Federal Reserve Banks

<sup>2</sup> 1 billion = 1,000,000,000.

<sup>3</sup> Due to accounting corrections, figures at end of year do not match exactly the weekly data.





**XX - 6. — BANCA D'ITALIA**

(bilioni di lire)<sup>1</sup>

	1985 dicembre	1986 dicembre	1986 luglio	1987 luglio	1986 agosto	1987 agosto
<b>ATTIVO</b>						
Oro .....	28,7	25,5	26,7	26,3	26,7	26,3
Crediti in oro (FECOM) .....	9,9	8,8	8,7	9,4	8,7	9,4
Cassa .....	0,7	0,1	1,6	0,0	2,0	0,0
Risconti e anticipazioni:						
risconto di portafoglio: ordinario .....	0,2	0,3	0,3	0,4	0,3	0,3
ammassi .....	1,9	2,0	2,0	2,1	2,0	2,1
anticipazioni: in conto corrente .....	0,6	1,9	1,5	2,2	1,5	2,0
a scadenza fissa .....	6,2	1,5	1,6	1,6	0,3	0,8
di cui al D.M. Tesoro 27 settembre 1974 .....	0,0	0,0	0,0	0,0	0,0	0,0
prorogati pagamenti presso le Stanze di compensazione .....	0,0	0,0	0,0	0,0	0,0	0,0
Effetti all'incasso presso corrispondenti .....	0,0	0,0	0,0	0,0	0,0	0,0
Attività verso l'estero in valuta: ECU .....	7,2	10,1	10,3	11,3	10,3	11,3
altre attività .....	6,0	1,9	2,2	1,7	2,1	1,6
Crediti in dollari (FECOM) .....	2,2	1,3	1,6	1,8	1,6	1,8
Ufficio Italiano Cambi:						
conto corrente ordinario (saldo debitore) .....	11,0	14,2	15,8	13,7	15,9	9,4
conti speciali .....	3,5	3,2	3,3	3,1	3,2	3,2
Anticipazioni straordinarie al Tesoro .....	0,0	0,0	0,0	0,0	0,0	0,0
Conto corrente per il Servizio di Tesoreria (saldo debitore) .....	48,2	52,7	51,6	58,4	51,2	59,1
Crediti diversi verso lo Stato .....	0,8	0,8	0,8	0,4	0,8	0,4
Titoli di proprietà:						
titoli di stato o garantiti dallo Stato .....	62,9	71,4	63,3	75,1	61,8	77,6
altri titoli, azioni e partecipazioni .....	1,2	2,2	1,7	2,1	1,7	2,1
Fondo di dotazione UIC .....	0,5	0,5	0,5	0,5	0,5	0,5
Immobili .....	1,7	1,7	1,7	1,8	1,7	1,8
Altri conti e partite varie .....	2,4	1,5	1,0	1,9	1,1	1,7
Ratei e risconti .....	2,5	2,5	1,7	1,3	1,5	1,5
Spese dell'esercizio .....	0,0	0,0	6,8	5,5	6,9	5,6
<b>Totale attivo .....</b>	<b>198,3</b>	<b>204,1</b>	<b>204,7</b>	<b>220,6</b>	<b>201,8</b>	<b>218,5</b>
<b>PASSIVO</b>						
Circolazione .....	47,0	50,5	46,8	51,1	45,5	48,8
Vaglia cambiari .....	0,7	0,7	0,3	0,5	0,3	0,5
Altri debiti a vista .....	0,1	0,0	0,0	0,0	0,0	0,0
Depositi in conto corrente liberi .....	3,4	0,7	0,5	0,4	0,5	0,5
Depositi in conto corrente vincolati a tempo .....	0,0	0,0	0,0	0,0	0,0	0,0
Depositi per servizi di cassa .....	0,2	0,1	0,0	0,0	0,0	0,0
Conti speciali di cui alla legge (17.8.1974 n. 386) .....	0,0	0,0	0,0	0,0	0,0	0,0
Depositi costituiti per obblighi di legge .....	75,8	84,8	81,6	93,1	80,2	92,8
Depositi in valuta estera per conto UIC .....	0,0	0,0	0,0	0,0	0,0	0,0
Conti dell'estero in lire per conto UIC .....	3,5	3,2	3,3	3,1	3,2	3,1
Passività verso l'estero .....	0,2	0,2	0,1	0,1	0,1	0,1
Debiti in ECU (FECOM) .....	12,0	10,1	10,3	11,3	10,3	11,3
Ufficio Italiano Cambi - c/c ordinario (saldo creditore) ..	0,0	0,0	0,0	0,0	0,0	0,0
Conto corrente per il Servizio di Tesoreria (saldo creditore) ..	0,0	0,0	0,0	0,0	0,0	0,0
Debiti diversi verso lo Stato .....	0,5	0,9	0,2	0,1	0,3	0,2
Accantonamenti diversi .....	49,8	46,8	46,2	47,8	46,2	47,8
Fondi ammortamento diversi .....	0,6	0,6	0,6	0,6	0,6	0,6
Partite varie .....	0,5	1,3	5,0	3,8	4,8	3,9
Ratei e risconti .....	1,3	1,1	0,1	0,1	0,1	0,1
Capitale sociale .....	0,0	0,0	0,0	0,0	0,0	0,0
Fondo di riserva ordinario .....	0,5	0,7	0,6	0,8	0,6	0,8
Fondo di riserva straordinario .....	1,8	2,0	2,0	2,1	1,9	2,1
Utile netto da ripartire .....	0,4	0,4	0,0	0,0	0,0	0,0
Rendite dell'esercizio .....	0,0	0,0	7,1	5,7	7,2	5,9
<b>Totale passivo e patrimonio .....</b>	<b>198,3</b>	<b>204,1</b>	<b>204,7</b>	<b>220,6</b>	<b>201,8</b>	<b>218,5</b>
Depositanti di titoli e altri valori .....	549,1	698,8	640,2	765,5	650,7	775,8

<sup>1</sup>-1 bilione = 1.000.000.000.000.

XX - 7. — DEUTSCHE BUNDESBANK

(Milliarden DM)

	1983 31. Dez.	1984 31. Dez.	1985 31. Dez.	1986 31. Dez.	1986 7. Nov.	1987 7. Nov.	1986 7. Dez.	1987 7. Dez.
<b>AKTIVA</b>								
Währungsreserven .....	81,5	81,6	83,6	91,6	94,9	121,7	93,0	127,1
Gold .....	13,7	13,7	13,7	13,7	13,7	13,7	13,7	13,7
Reserveposition im Internationalen Währungs- fonds und Sonderziehungsrechte .....	14,6	16,1	13,2	11,4	12,6	10,3	13,0	10,2
Forderungen an den Europäischen Fonds für währungspolitische Zusammenarbeit im Rah- men des Europäischen Währungssystems ...	15,4	14,3	17,2	16,3	17,5	30,4	15,4	30,4
Devisen und Sorten .....	37,8	37,5	39,5	50,2	51,1	67,3	50,9	72,8
Kredite und sonstige Forderungen an das Ausland	2,5	2,5	2,5	2,5	2,5	2,5	2,5	2,5
Kredite an inländische Kreditinstitute .....	85,5	96,3	105,3	96,4	78,5	77,4	88,4	78,6
Inlandswechsel .....	46,6	47,8	44,1	40,5	40,9	34,3	40,5	33,7
Im Offenmarktgeschäft mit Rücknahmeverein- barung angekaufte Inlandswechsel und Wert- papiere .....	16,2	25,7	41,6	33,2	16,2	21,6	25,5	24,2
Auslandswechsel .....	9,4	14,8	17,3	20,3	21,4	21,5	21,8	20,7
Lombardforderungen .....	13,3	8,0	2,3	2,4	0,3	0,0	0,6	0,0
Kredite und Forderungen an öffentliche Haushalte	9,6	11,1	8,9	11,6	14,3	9,8	12,6	15,9
Kassenkredite (Buchkredite) .....	0,9	2,4	0,2	2,9	5,6	1,1	3,9	7,2
Schatzwechsel und unverzinsliche Schatzanwei- sungen .....	0,0	0,0	0,0	0,0	0,0	0,0	0,0	0,0
Ausgleichsforderungen und unverzinsliche Schuldverschreibung .....	8,7	8,7	8,7	8,7	8,7	8,7	8,7	8,7
Kredite an Bundesbahn und Bundespost .....	0,0	0,0	0,0	0,0	0,0	0,0	0,0	0,0
Wertpapiere .....	7,8	4,3	4,1	5,2	5,6	4,5	5,3	4,5
Deutsche Scheidemünzen .....	1,0	1,0	1,0	0,9	0,9	0,8	0,9	0,8
Postgiro Guthaben .....	0,2	0,1	0,2	0,2	0,2	0,2	0,2	0,2
Sonstige Aktiva .....	9,0	11,3	11,3	12,5	5,2	5,6	5,5	6,3
Insgesamt ...	197,1	208,2	216,9	220,9	202,1	222,5	208,4	235,9
<b>PASSIVA</b>								
Banknotenumlauf .....	96,1	100,6	105,4	114,0	109,3	120,9	116,2	127,5
Einlagen von Kreditinstituten .....	52,7	54,3	55,8	55,9	44,5	53,3	41,8	59,1
auf Girokonten .....	52,7	54,3	55,8	55,9	44,5	53,3	41,8	59,1
sonstige .....	0,0	0,0	0,0	0,0	0,0	0,0	0,0	0,0
Einlagen von öffentlichen Haushalten .....	2,1	1,0	2,3	1,1	1,1	1,5	0,7	0,6
Bund .....	1,5	0,4	1,2	0,4	0,1	0,4	0,1	0,1
Lastenausgleichsfonds und E.R.P.-Sondervermö- gen .....	0,0	0,0	0,0	0,0	0,0	0,0	0,0	0,0
Länder .....	0,6	0,5	1,1	0,7	1,0	1,1	0,6	0,5
Andere öffentliche Einleger .....	0,0	0,1	0,0	0,0	0,0	0,0	0,0	0,0
Einlagen von anderen inländischen Einlegern ...	3,2	2,8	1,6	3,3	1,8	3,1	3,3	3,8
Bundesbahn .....	0,0	0,0	0,0	0,0	0,0	0,0	0,0	0,0
Bundespost (einschl. Postgiro- und Postspar- kassenämter) .....	2,6	2,1	0,7	2,4	1,3	2,5	2,7	3,2
Sonstige Einleger .....	0,6	0,7	0,9	0,9	0,5	0,6	0,6	0,6
Verbindlichkeiten gegenüber Kreditinstituten ....	0,0	0,0	0,0	0,0	0,0	0,0	0,0	0,0
Verbindlichkeiten aus abgegebenen Mobilisierungs- und Liquiditätspapieren .....	6,3	6,5	8,8	4,8	5,9	5,1	5,8	5,4
Verbindlichkeiten aus dem Auslandsgeschäft ....	9,8	11,4	14,6	19,9	19,7	19,0	19,5	18,6
Einlagen ausländischer Einleger .....	9,8	11,4	14,6	19,9	19,7	19,0	19,5	18,6
Sonstige .....	0,0	0,0	0,0	0,0	0,0	0,0	0,0	0,0
Verbindlichkeiten gegenüber dem Europäischen Fonds für währungspolitische Zusammenarbeit im Rahmen des Europäischen Währungssystems	—	—	—	0,0	0,0	0,0	0,0	0,0
Ausgleichsposten für zugewiesene Sonderziehungs- rechte .....	3,5	3,7	3,3	2,9	3,3	2,9	3,3	2,9
Sonstige Passiva .....	23,4	27,9	25,1	19,0	16,5	16,7	17,8	18,0
Insgesamt ...	197,1	208,2	216,9	220,9	202,1	222,5	208,4	235,9

## XX - 8. — BANQUE NATIONALE SUISSE

(milliards de francs suisses)

	1983 31 décembre	1984 31 décembre	1985 31 décembre	1986 31 décembre	1986 10 octobre	1987 9 octobre	1986 10 nov.	1987 10 nov.
<b>ACTIF</b>								
Encaisse-or .....	12,1	12,1	12,1	12,1	11,9	11,9	11,9	11,9
Devises .....	32,7	38,9	38,1	36,3	36,1	34,4	36,7	35,5
Droits de tirage spéciaux du F.M.I. ....	0,0	0,0	0,0	0,0	0,0	0,0	0,0	0,0
Portefeuille suisse :								
valeurs escomptées .....	0,0	0,0	0,0	0,0	0,1	0,1	0,1	0,1
bons du Trésor de la Confédération <sup>1</sup> .....	2,7	2,7	2,8	2,7	0,0	0,0	0,0	0,0
Avances sur nantissement .....	2,4	2,7	3,0	3,2	0,0	0,0	0,0	0,0
Titres :								
pouvant servir de couverture .....	0,1	0,1	0,2	0,1	0,1	0,1	0,1	0,1
autres .....	1,5	1,7	1,7	2,0	1,9	2,0	1,9	2,1
Correspondants en Suisse .....	0,3	0,5	0,5	0,5	0,1	0,1	0,1	0,1
Autres postes de l'actif .....	0,1	0,0	0,1	0,1	0,4	0,5	0,5	0,4
Total .....	51,9	58,7	58,5	57,0	50,6	49,1	51,3	50,2
<b>PASSIF</b>								
Capital social et fonds de réserve .....	0,1	0,1	0,1	0,1	0,1	0,1	0,1	0,1
Billets en circulation .....	24,7	26,5	25,8	27,0	23,7	24,8	23,9	24,9
Engagements à vue :								
comptes de virements des banques et sociétés financières en Suisse .....	14,2	14,2	14,1	14,9	7,9	7,7	7,8	7,9
autres engagements à vue .....	1,0	1,2	2,6	1,1	1,5	1,5	2,0	2,2
Réserves minimales des banques sur :								
les engagements en Suisse .....	0,0	0,0	0,0	0,0	0,0	0,0	0,0	0,0
les engagements envers l'étranger .....	0,0	0,0	0,0	0,0	0,0	0,0	0,0	0,0
Engagements à terme :								
bons émis par la Banque .....	0,0	0,0	0,0	0,0	0,0	0,0	0,0	0,0
Autres postes du passif .....	11,9	16,7	15,9	13,9	17,4	15,0	17,5	15,1
Total .....	51,9	58,7	58,5	57,0	50,6	49,1	51,3	50,2

<sup>1</sup> Y compris créances comptables à court terme.

## XX - 9. — BANQUE DES REGLEMENTS INTERNATIONAUX

Situation en milliards de francs or<sup>1</sup> [unités de 0,29032258... gramme d'or fin (art. 4 des statuts)]

	1985 31 décembre	1986 31 décembre	1986 31 octobre	1987 31 octobre	1986 30 novembre	1987 30 novembre
<b>ACTIF</b>						
Or .....	5,1	5,1	5,1	5,1	5,1	5,1
Espèces en caisse et avoirs bancaires à vue .....	0,0	0,0	0,0	0,0	0,0	0,0
Bons du Trésor .....	1,2	0,9	0,6	0,6	0,8	1,3
Dépôts à terme et avances .....	18,0	16,8	17,6	24,9	16,7	25,7
Or :						
à 3 mois au maximum .....	0,0	0,1	0,1	0,1	0,1	0,1
à plus de 3 mois .....	0,0	0,0	0,0	0,0	0,0	0,0
Monnaies						
à 3 mois au maximum .....	16,4	15,0	15,9	21,8	14,8	22,3
à plus de 3 mois .....	1,6	1,7	1,6	3,0	1,8	3,3
Titres du secteur public et autres titres à terme .....	3,5	2,6	2,7	3,7	2,6	3,8
à 3 mois au maximum .....	2,4	1,5	1,6	2,2	1,4	2,3
à plus de 3 mois .....	1,1	1,1	1,1	1,5	1,2	1,5
Divers .....	0,0	0,0	0,0	0,0	0,0	0,0
<i>Total de l'actif</i> .....	<b>27,8</b>	<b>25,4</b>	<b>26,0</b>	<b>34,3</b>	<b>25,2</b>	<b>35,9</b>
<b>PASSIF</b>						
Capital <sup>1</sup> :						
Actions libérées de 25 p.c. ....	0,3	0,3	0,3	0,3	0,3	0,3
Réserves .....	0,9	0,9	0,9	1,0	0,9	1,0
Fonds de réserve légale .....	0,1	0,0	0,0	0,0	0,0	0,0
Fonds de réserve générale .....	0,5	0,5	0,5	0,6	0,5	0,6
Fonds spécial de réserve de dividendes .....	0,0	0,0	0,0	0,0	0,0	0,0
Fonds de réserve libre .....	0,3	0,4	0,4	0,4	0,4	0,4
Dépôts (or) .....	4,4	4,5	4,5	4,5	4,5	4,5
Banques centrales :						
à vue .....	4,4	4,5	4,5	4,5	4,5	4,5
à 3 mois au maximum .....	0,0	0,0	0,0	0,0	0,0	0,0
à plus de 3 mois .....	0,0	0,0	0,0	0,0	0,0	0,0
Autres déposants :						
à vue .....	0,0	0,0	0,0	0,0	0,0	0,0
Dépôts (monnaies) .....	21,6	18,7	19,4	27,4	18,6	28,9
Banques centrales :						
à vue .....	0,8	1,3	1,9	1,6	1,6	1,5
à 3 mois au maximum .....	19,5	15,9	15,9	22,6	15,4	24,1
à plus de 3 mois .....	0,6	0,6	0,6	1,9	0,6	1,9
Autres déposants :						
à vue .....	0,0	0,0	0,0	0,0	0,0	0,0
à 3 mois au maximum .....	0,7	0,9	1,0	1,3	1,0	1,4
à plus de 3 mois .....	0,0	0,0	0,0	0,0	0,0	0,0
Système de prévoyance du personnel .....	—	—	—	0,1	—	0,1
Divers .....	0,6	1,0	0,9	1,0	0,9	1,1
<i>Total du passif</i> .....	<b>27,8</b>	<b>25,4</b>	<b>26,0</b>	<b>34,3</b>	<b>25,2</b>	<b>35,9</b>
<sup>1</sup> Capital autorisé .....	1,5	1,5	1,5	1,5	1,5	1,5
Capital émis .....	1,2	1,2	1,2	1,2	1,2	1,2

<sup>1</sup> Les éléments d'actif et de passif en dollars E.U. sont convertis au cours de \$ E.U. 208 l'once d'or fin (équivalent à 1 franc-or = \$ E.U. 1,94149...) et tous les autres éléments en monnaies sur la base des cours du marché par rapport au dollar E.U.

Références bibliographiques : Banque de France : « Compte rendu ». — Bank of England : « Report and accounts ». — Board of Governors of the Federal Reserve system : « Annual report ». — De Nederlandsche Bank : « Verslag over het boekjaar ». — Banca d'Italia : « Relazione Annuale ». — Geschäftsbericht der Deutschen Bundesbank. — Banque Nationale Suisse : « Rapports ». — Banque des règlements internationaux : « Rapports ».

# LEGISLATION ECONOMIQUE

NOVEMBRE 1987

*Les informations données ont trait aux dispositions qui revêtent un intérêt particulier au point de vue de l'économie générale du pays et qui, en principe, ont fait l'objet d'une publication au Moniteur belge ou au Journal officiel des Communautés européennes au cours de la période indiquée.*

*Afin de faciliter leur consultation, les textes sont groupés comme suit :*

- 1. Généralités ;*
- 2. Réglementation économique et financière ;*
- 3. Réglementation fiscale ;*
- 4. Budgets, dettes et comptes des pouvoirs publics ;*
  - 4.1. Communautés européennes ;*
  - 4.2. Etat belge ;*
  - 4.3. Communautés et Régions ;*
  - 4.4. Pouvoirs locaux ;*
- 5. Réglementation sociale ;*
  - 5.1. Travail ;*
  - 5.2. Sécurité et aide sociales ;*
- 6. Relations économiques et financières extérieures ;*
- 7. Divers.*

*Les textes sont précédés de sous-rubriques classées par ordre alphabétique, et, à l'intérieur de celles-ci, ils sont classés par ordre chronologique.*

*Les textes les plus importants sont repris in extenso. Les autres font l'objet d'une simple mention, accompagnée au besoin d'une notice explicative, en italique.*

*Les abréviations suivantes sont utilisées :*

*A.R. pour arrêté royal, CE pour Communautés européennes, CEE pour Communauté économique européenne, CECA pour Communauté européenne du Charbon et de l'Acier, Euratom pour Communauté européenne de l'Energie atomique, IBLC pour Institut belgo-luxembourgeois du Change, TVA pour taxe sur la valeur ajoutée, UEBL pour Union économique belgo-luxembourgeoise.*

## 1. — GENERALITES

### DECLARATION DE REVISION DE LA CONSTITUTION.

Déclaration de révision de la Constitution, *Moniteur*, 9 novembre 1987, p. 16424.

*Outre la révision de Titres de la Constitution, la déclaration prévoit la révision des articles suivants : 1 ; 5 ; 6, al. 2, deuxième membre de phrase ; 17 ; 18 ; 22 ; 26 ; 27 ; 32 ; 36 ; 41 ; 42 ; 47, al. 1 ; 48, al. 1 ; 49 ; 50, al. 1, 1<sup>o</sup>, 3<sup>o</sup> et 4<sup>o</sup> ; 53 ; 54 ; 55 ; 56 ; 56ter ; 56quater ; 57 ; 58 ; 59 ; 59bis ; 59ter ; 60 ; 61 ; 68 ; 70, al. 1 ; 71 ; 86 ; 88 ; 90 ; 91 ; 95, al. 2 ; 96, al. 2 ; 98 ; 99, al. 2, 3 et 4 ; 104 ; 107 ; 107ter ; 108, al. 2, 3 et 4, 6<sup>o</sup> ; 108bis ; 108ter ; 110, § 4 ; 112, al. 2 ; 113 ; 114 ; 115 ; 116 ; 117 ; 127 ; 129 ; 132 ; 134 ; 135 ; 137 ; 140.*

*La déclaration prévoit également l'insertion de nouveaux articles dans la Constitution.*

### LOIS ECONOMIQUES CONJONCTURELLES.

#### Crédits provisoires. Loi portant des dispositions financières.

**Loi du 7 novembre 1987** ouvrant des crédits provisoires pour les années budgétaires 1987 et 1988 et portant des dispositions financières et diverses, *Moniteur*, 17 novembre 1987, p. 16857.

*Chapitre I. Crédits provisoires pour l'année budgétaire 1987.  
Voir sous 4.2. Dépenses de l'Etat.*

*Chapitre II. Crédits provisoires pour l'année budgétaire 1988.  
Voir sous 4.2. Dépenses de l'Etat.*

*Chapitre III. Dispositions financières.*

*Chapitre IV. Dispositions diverses.*

*Section 1. Epargne-pension.  
Voir sous 3. Impôts sur les revenus.*

*Section 2. Mesures budgétaires.*

*1. Cotisation spéciale de sécurité sociale.  
Voir sous 5. Droit social.*

*2. Pensions du secteur public.  
Voir sous 5. Droit social.*

*3. Cotisation de solidarité à charge du secteur public.  
Voir sous 5. Droit social.*

4. *Institutions publiques de crédit.*  
*Voir sous 2. Institutions publiques de crédit.*
5. *Biologie clinique et médicaments.*
6. *Loi sur le contrat de travail.*  
*Voir sous 5. Droit social.*
7. *Fonds budgétaire interdépartemental.*
8. *Office national de sécurité sociale (O.N.S.S.).*
9. *Société nationale des chemins de fer belges (S.N.C.B.).*  
*Voir sous 2. Transports.*
10. *Enseignement.*

*Section 3. Mesures d'emploi.*

*Section 4. Mesures diverses.*

1. *Pensions des indépendants.*  
*Voir sous 5. Droit social.*
2. *Minimum de moyens d'existence.*  
*Voir sous 5. Droit social.*
3. *Fonction publique.*

*Chapitre V. Dispositions générales.*

## 2. — REGLEMENTATION ECONOMIQUE ET FINANCIERE

### AGENCES DE VOYAGE.

#### Statut.

**Arrêté royal du 22 octobre 1987** modifiant l'arrêté royal du 30 juin 1966 relatif au statut des agences de voyages, *Moniteur*, 18 novembre 1987, p. 16957.

### COMPTABILITE.

#### Comptes annuels des entreprises.

**Arrêté royal du 6 novembre 1987** modifiant l'arrêté royal du 8 octobre 1976 relatif aux comptes annuels des entreprises, *Moniteur*, 24 novembre 1987, p. 17309.

*Extrait du Rapport au Roi.*

Sire,

Les modifications que le présent arrêté apporte à l'arrêté royal du 8 octobre 1976, relatif aux comptes annuels des entreprises ont, à titre principal, pour objet :

1° d'adapter le régime d'inscription à l'actif des intérêts afférents aux capitaux empruntés pour financer des immobilisations ;

2° de circonscrire le champ d'application des créances et des dettes à plus d'un an, non productives d'intérêt ou assorties d'un intérêt anormalement faible, qui doivent faire l'objet d'un escompte lors de leur entrée dans le patrimoine de l'entreprise ;

3° d'adapter, dans le prolongement de l'arrêté royal du 14 mai 1985 relatif à l'application aux institutions privées de prévoyance, de la loi du 9 juillet 1975 relative au contrôle des entreprises d'assurances, l'exception transitoire de constituer des provisions pour les engagements qui découlent de régimes complémentaires de pension de retraite ou de survie, stipulés par une entreprise en faveur des membres de son personnel.

## INSTITUTIONS PUBLIQUES DE CREDIT.

### Cotisation de compensation.

**Loi du 7 novembre 1987** ouvrant des crédits provisoires pour les années budgétaires 1987 et 1988 et portant des dispositions financières et diverses, *Moniteur*, 17 novembre 1987, p. 16857.

#### *Extrait.*

Sous-section 4. — Modification de la loi de redressement du 31 juillet 1984 et de l'arrêté royal n° 428 du 5 août 1986.

*Art. 66.* — Dans l'article 31 de la loi de redressement du 31 juillet 1984, modifié par l'arrêté royal n° 428 du 5 août 1986, les paragraphes 1<sup>er</sup> et 2 sont remplacés par les dispositions suivantes :

« § 1<sup>er</sup>. Les institutions visées à l'article 30, § 1<sup>er</sup>, verseront au Trésor public une somme globale de 916,3 millions de francs en 1984, de 543,3 millions de francs en 1985, de 878,3 millions de francs en 1986, de 878,3 millions de francs en 1987 et de 439,1 millions de francs en 1988. Les quatre derniers montants sont adaptés en fonction de l'augmentation appliquée aux traitements sur base de l'indice des prix à la consommation entre le 1<sup>er</sup> janvier 1983 et le 1<sup>er</sup> juillet 1985 pour le second montant, entre le 1<sup>er</sup> janvier 1983 et le 1<sup>er</sup> juillet 1986 pour le troisième montant, entre le 1<sup>er</sup> janvier 1983 et le 1<sup>er</sup> juillet 1987 pour le quatrième montant et entre le 1<sup>er</sup> janvier 1983 et le 1<sup>er</sup> juillet 1988 pour le cinquième montant.

Le Roi fixe la quote-part de chaque institution dans les sommes visées à l'alinéa 1<sup>er</sup> ainsi que les modalités de versement.

§ 2. Les montants fixés au § 1<sup>er</sup> seront, en ce qui concerne les années 1984, 1985, 1986, 1987 et 1988 pour moitié à charge des employeurs et pour l'autre moitié à charge des travailleurs. Toutefois, le montant demandé à chaque travailleur pour ces années ne peut être inférieur au montant de la cotisation de solidarité qui lui aurait été retenue si elle avait été maintenue.

Le montant à charge des travailleurs dans la somme globale à verser au Trésor en 1988 s'obtient en appliquant les pourcentages fixés par les articles 63, 1° et 64 de la loi du 7 novembre 1987 ouvrant des crédits provisoires pour les années budgétaires 1987 et 1988 et portant des dispositions financières et diverses, qui servent à déterminer la cotisation de solidarité qui, pour cette année-là, est à charge des personnes rémunérées directement ou indirectement par le secteur public. Le solde du montant fixé au § 1<sup>er</sup> pour 1988 sera à charge des employeurs des institutions publiques de crédit. »



## STATISTIQUES.

### Importation et exportation de diamants.

Arrêté royal du 23 octobre 1987 relatif à la statistique des stocks et de l'importation et de l'exportation de diamants, *Moniteur*, 7 novembre 1987, p. 16362.

## TRANSPORTS.

### Chemins de fer. S.N.C.B. Restructuration.

Loi du 7 novembre 1987 ouvrant des crédits provisoires pour les années budgétaires 1987 et 1988 et portant des dispositions financières et diverses, *Moniteur*, 17 novembre 1987, p. 16857.

#### *Extrait.*

Sous-section 9. — S.N.C.B.

*Art. 78.* — La Société nationale des Chemins de fer belges est autorisée à émettre en Belgique ou à l'étranger un ou plusieurs emprunts pour un montant maximum de 12 milliards de francs, destinés à couvrir le coût de la restructuration.

L'amortissement, les intérêts, les primes éventuelles et tous les frais généralement quelconques relatifs à ces emprunts sont supportés par la Société nationale des Chemins de fer belges.

La Société nationale des Chemins de fer belges est autorisée à émettre des emprunts en renouvellement des émissions dont question ci-dessus.

Ces emprunts en renouvellement ne peuvent être émis qu'à concurrence des montants primitifs, variations de change comprises, sous défalcation des amortissements. Ils peuvent être émis au maximum un an avant les échéances d'amortissements ou de remboursement auxquelles ils se rapportent.

L'époque et les modalités d'émission des emprunts sont fixés par le Roi, sur proposition du Ministre des Communications et du Ministre des Finances, la Société Nationale entendue.

## 3. — REGLEMENTATION FISCALE

### IMPOTS SUR LES REVENUS.

#### Chine — Belgique. Convention préventive de doubles impositions.

Loi du 17 juillet 1987 portant approbation de la Convention entre le Gouvernement du Royaume de Belgique et le Gouvernement de la République Populaire de Chine en vue d'éviter les doubles impositions et de prévenir l'évasion fiscale en matière d'impôts sur le revenu, signée à Beijing le 18 avril 1985, *Moniteur*, 11 novembre 1987, p. 16575.

### **Commission d'harmonisation et de simplification de la fiscalité. Suppression.**

**Arrêté royal du 8 octobre 1987** abrogeant l'arrêté royal du 23 février 1987 portant prolongation de l'existence et du mandat de la Commission Royale d'harmonisation et de simplification de la fiscalité, *Moniteur*, 27 novembre 1987, p. 17627.

### **Epargne-pension. Confirmation.**

**Loi du 7 novembre 1987** ouvrant des crédits provisoires pour les années budgétaires 1987 et 1988 et portant des dispositions financières et diverses, *Moniteur*, 17 novembre 1987, p. 16857.

#### *Extrait.*

*Art. 54.* — L'arrêté royal du 22 décembre 1986 instaurant un régime d'épargne du troisième âge ou d'épargne-pension est confirmé avec effet au 1<sup>er</sup> janvier 1987 et produit ses effets aux diverses dates fixées en son article 9, § 1<sup>er</sup>.

*Art. 55.* — Sauf en cas de prélèvement ou de liquidation, anticipé ou non, de l'épargne, des pensions, rentes ou capitaux constitués conformément à l'article 72 du code des impôts sur les revenus, aucune saisie-exécution ne peut être pratiquée, ni sur les actifs composant les comptes d'épargne collectifs ou individuels ni sur les valeurs représentatives des réserves techniques relatives à l'assurance-épargne.

## **4. — BUDGETS, DETTES ET COMPTES DES POUVOIRS PUBLICS**

### **4.2. ETAT BELGE.**

#### **DEPENSES DE L'ETAT.**

#### **Crédits provisoires. 1987. 1988.**

**Loi du 7 novembre 1987** ouvrant des crédits provisoires pour les années budgétaires 1987 et 1988 et portant des dispositions financières et diverses, *Moniteur*, 17 novembre 1987, p. 16857.

### **4.3. COMMUNAUTES ET REGIONS.**

#### **COMMUNAUTE FRANÇAISE.**

#### **Crédits provisoires.**

**Décret du 5 novembre 1987** ouvrant des crédits provisoires à valoir sur les budgets de la Communauté française pour l'année budgétaire 1988, *Moniteur*, 26 novembre 1987, p. 17528.

## **REGION BRUXELLOISE.**

### **Logement social. Avances remboursables.**

Arrêté royal du 29 septembre 1987 modifiant l'arrêté royal du 9 avril 1984 organisant l'octroi d'avances remboursables à la Société nationale du Logement, en vue du financement du logement social en Région bruxelloise, *Moniteur*, 26 novembre 1987, p. 17527.

## **REGION WALLONNE.**

### **Avances remboursables à la Société wallonne du Logement.**

Arrêté de l'Exécutif régional wallon du 24 septembre 1987 déterminant les modalités d'octroi d'avances remboursables à la Société régionale wallonne du Logement à charge du budget de la Région wallonne, *Moniteur*, 11 novembre 1987, p. 16596.

## **4.4. POUVOIRS LOCAUX.**

## **FONDS D'AIDE AU REDRESSEMENT FINANCIER DES COMMUNES.**

### **Modalités d'intervention.**

Arrêté royal du 30 juin 1987 complétant l'arrêté royal du 10 novembre 1983 fixant les conditions et les modalités de l'intervention du Fonds d'aide au redressement financier des communes, *Moniteur*, 27 novembre 1987, p. 17632.

Arrêté royal du 20 octobre 1987 réglant la mission d'observateur du Fonds d'Aide au redressement financier des communes, *Moniteur*, 27 novembre 1987, p. 17633.

## **FONDS DES COMMUNES.**

### **Région flamande.**

Arrêté de l'Exécutif flamand du 16 avril 1986 modifiant l'arrêté de l'Exécutif flamand du 19 janvier 1983 fixant les règles de répartition de la part du Fonds des communes revenant aux communes de la Région flamande, *Moniteur*, 11 novembre 1987, p. 16595.

Arrêté de l'Exécutif flamand du 17 décembre 1986 modifiant l'arrêté de l'Exécutif flamand du 19 janvier 1983 fixant les règles de répartition de la part du Fonds des communes revenant aux communes de la Région flamande, *Moniteur*, 18 novembre 1987, p. 16962.

**Arrêté de l'Exécutif flamand du 5 mars 1987** modifiant l'arrêté de l'Exécutif flamand du 19 janvier 1983 fixant les règles de répartition de la part du Fonds des communes revenant aux communes de la Région flamande, *Moniteur*, 18 novembre 1987, p. 16963.

#### **Région wallonne.**

**Arrêté de l'Exécutif régional wallon du 15 octobre 1987** dérogeant, pour l'année 1987, à l'arrêté de l'Exécutif régional wallon du 30 mars 1983 fixant les règles de répartition de la part du Fonds des communes revenant aux communes de la Région wallonne pour les années 1983 à 1988, *Moniteur*, 11 novembre 1987, p. 16602.

## **5. — REGLEMENTATION SOCIALE**

### **5.1. TRAVAIL.**

#### **CONTRAT DE TRAVAIL.**

##### **Congé et préavis. Formalités.**

**Loi du 7 novembre 1987** ouvrant des crédits provisoires pour les années budgétaires 1987 et 1988 et portant des dispositions financières et diverses, *Moniteur*, 17 novembre 1987, p. 16857.

##### *Extrait.*

Sous-section 6. — Modification de l'article 37 de la loi du 3 juillet 1978 relative aux contrats de travail.

*Art. 73.* — Dans l'article 37 de la loi du 3 juillet 1978 relative aux contrats de travail, les alinéas 2 à 4 sont remplacés par les alinéas suivants :

« A peine de nullité, la notification du congé doit mentionner le début et la durée du préavis.

Lorsque le congé est donné par le travailleur, sa notification se fait, à peine de nullité, par la remise d'un écrit à l'employeur. La signature de l'employeur apposée sur le double de cet écrit n'a valeur que d'accusé de réception de la notification. Celle-ci peut également être faite par lettre recommandée à la poste, sortissant ses effets le troisième jour ouvrable suivant la date de son expédition, ou par exploit d'huissier de justice.

Lorsque le congé est donné par l'employeur, sa notification ne peut, à peine de nullité, être faite que par lettre recommandée à la poste, sortissant ses effets le troisième jour ouvrable suivant la date de son expédition, ou par exploit d'huissier de justice, étant entendu que cette nullité ne peut être couverte par le travailleur et qu'elle est constatée d'office par le juge. »

## 5.2. SECURITE ET AIDE SOCIALES.

### 5.2.1. GENERALITES.

#### SECTEUR PUBLIC.

##### Cotisation de solidarité.

**Loi du 7 novembre 1987** ouvrant des crédits provisoires pour les années budgétaires 1987 et 1988 et portant des dispositions financières et diverses, *Moniteur*, 17 novembre 1987, p. 16857.

##### *Extrait.*

Sous-section 3. — Modification de la loi de redressement du 10 février 1981 instaurant une cotisation de solidarité à charge des personnes rémunérées directement ou indirectement par le secteur public.

*Art. 63.* — A l'article 9, de la loi du 10 février 1981 instaurant une cotisation de solidarité à charge des personnes rémunérées directement ou indirectement par le secteur public sont apportées les modifications suivantes :

1° au § 1<sup>er</sup>, *b*, les pourcentages « 0,9 % », « 1,2 % », « 1,9 % » et « 2,7 % » sont remplacés par les pourcentages « 0,45 % », « 0,60 % », « 0,95 % » et « 1,35 % » ;

2° il est inséré un § 3 rédigé comme suit :

« § 3. En dérogation aux dispositions de l'article 7, *a*, de la présente loi, il ne peut être tenu compte des augmentations des échelles barémiques qui seront accordées dans le courant de l'année 1988 pour fixer le montant du salaire brut mensuel dont question au § 1<sup>er</sup> du présent article. »

*Art. 64.* — A l'article 10, alinéa 1<sup>er</sup> de la même loi, les pourcentages « 0,9 % », « 1,2 % », « 1,9 % » et « 2,7 % » sont remplacés respectivement par les pourcentages « 0,45 % », « 0,60 % », « 0,95 % » et « 1,35 % ».

*Art. 65.* — A l'article 11, alinéa 1<sup>er</sup> de la même loi, modifié par l'arrêté royal n° 440 du 11 août 1986 les mots « au 31 décembre 1987 » sont remplacés par les mots « au 31 décembre 1988 ».

#### TRAVAILLEURS INDEPENDANTS.

##### Cotisation diverses. Prescription.

**Loi du 12 novembre 1987** portant certaines dispositions en matière de cotisations de solidarité, de cotisations de modération et des cotisations spéciales à charge des travailleurs indépendants, *Moniteur*, 25 novembre 1987, p. 17394.

##### *Extrait.*

*Article 1<sup>er</sup>.* — La présente loi vise les cotisations dues en vertu de :

1° *a)* l'arrêté royal n° 12 du 26 février 1982 relatif à la cotisation sociale de solidarité à charge des bénéficiaires de revenus professionnels non liés à l'indice des prix à la consommation ;

b) l'arrêté royal n° 186 du 30 décembre 1982 relatif à la cotisation sociale de solidarité due pour l'année 1983 par les bénéficiaires de revenus professionnels non liés à l'indice des prix à la consommation ;

c) l'arrêté royal n° 289 du 31 mars 1984 portant certaines mesures temporaires relatives à la modération des revenus des travailleurs indépendants en vue de la réduction des charges publiques et l'équilibre financier du statut social des travailleurs indépendants ;

2° a) l'arrêté royal n° 38 du 30 mars 1982 fixant, dans le secteur des travailleurs indépendants, une cotisation spéciale temporaire à charge des isolés et des familles sans enfant ;

b) l'arrêté royal n° 160 du 30 décembre 1982 fixant, dans le secteur des travailleurs indépendants, une cotisation spéciale à charge des isolés et des familles sans enfant ;

c) l'arrêté royal n° 218 du 7 novembre 1983 fixant, dans le secteur des travailleurs indépendants, pour l'année 1984, une cotisation spéciale à charge des isolés et des familles sans enfant ;

d) l'arrêté royal n° 290 du 31 mars 1984 fixant, dans le secteur des travailleurs indépendants, une cotisation spéciale à charge des isolés et des familles sans enfant.

*Art. 2. — § 1<sup>er</sup>.* Le recouvrement des cotisations visées à l'article 1<sup>er</sup> se prescrit par cinq ans à compter du 1<sup>er</sup> janvier de la troisième année qui suit celle pour laquelle les cotisations sont dues.

La prescription est interrompue :

1° de la manière prévue par les articles 2244 et suivants du Code civil ;

2° par une lettre recommandée de l'organisme chargé de la perception et réclamant les cotisations dont l'intéressé est redevable.

§ 2. Les actions en répétition de cotisations indues se prescrivent par cinq ans à compter du 1<sup>er</sup> janvier de la troisième année qui suit celle au cours de laquelle les cotisations indues ont été payées.

La prescription est interrompue :

1° de la manière prévue par les articles 2244 et suivants du Code civil ;

2° par une lettre recommandée adressée par l'intéressé à l'organisme chargé de la perception et réclamant le remboursement des cotisations payées indûment.

### **Cotisations spéciales. Affectation.**

**Arrêté royal du 7 novembre 1987** portant exécution de l'article 5, alinéa 2, des arrêtés royaux n° 38 du 30 mars 1982, n° 160 du 30 décembre 1982, n° 218 du 7 novembre 1983 et n° 290 du 31 mars 1984, *Moniteur*, 27 novembre 1987, p. 17648.

#### *Extrait.*

*Article 1<sup>er</sup>.* — Un montant de 500 millions de francs, provenant des cotisations perçues en exécution des arrêtés royaux n° 38 du 30 mars 1982, n° 160 du 30 décembre 1982, n° 218 du 7 novembre 1983 et n° 290 du 31 mars 1984 est affecté au régime de l'assurance obligatoire contre la maladie et l'invalidité des travailleurs indépendants, secteur soins de santé, afin d'y couvrir partiellement le déficit cumulé depuis l'exercice 1981.

**Arrêté royal du 7 novembre 1987** pris en exécution de l'article 13 de l'arrêté royal n° 464 du 25 septembre 1986 consolidant les mesures relatives à la modération des revenus des travailleurs indépendants, *Moniteur*, 27 novembre 1987, p. 17650.

*Extrait.*

*Article 1<sup>er</sup>.* — Une deuxième tranche, d'un montant de 3,5 milliards de francs, provenant du produit net des versements effectués conformément à l'arrêté royal n° 464 du 25 septembre 1986 consolidant les mesures relatives à la modération des revenus des travailleurs indépendants, est affectée au régime de pension des travailleurs indépendants.

**Modération des revenus.**

**Arrêté royal du 23 octobre 1987** fixant pour l'année 1986, les coefficients visés à l'article 2, alinéa 1<sup>er</sup>, de l'arrêté royal n° 289 du 31 mars 1984 portant certaines mesures temporaires relatives à la modération des revenus des travailleurs indépendants en vue de la réduction des charges publiques et l'équilibre financier du statut social des travailleurs indépendants, *Moniteur*, 11 novembre 1987, p. 16593.

*Extrait.*

*Article 1<sup>er</sup>.* — Sans préjudice de l'article 2, les coefficients visés à l'article 2, alinéa 1<sup>er</sup>, 1° et 2°, de l'arrêté royal n° 289 du 31 mars 1984 portant certaines mesures temporaires relatives à la modération des revenus des travailleurs indépendants en vue de la réduction des charges publiques et l'équilibre financier du statut social des travailleurs indépendants, sont, pour l'année 1986, respectivement fixés à 1,1297 et 1,0853.

*Art. 2.* — § 1<sup>er</sup>. Dans le cas visé à l'article 8, § 1<sup>er</sup>, de l'arrêté royal du 2 décembre 1986 relatif au calcul des cotisations visées à l'article 2 de l'arrêté royal n° 289 du 31 mars 1984 portant certaines mesures temporaires relatives à la modération des revenus des travailleurs indépendants en vue de la réduction des charges publiques et l'équilibre financier du statut social des travailleurs indépendants, les coefficients, visés à l'article 1<sup>er</sup> du présent arrêté, sont, pour l'année 1986, respectivement fixés à 1,0623 et 1,0413.

§ 2. Dans le cas visé à l'article 8, § 2, du même arrêté royal du 2 décembre 1986, les coefficients, visés à l'article 1<sup>er</sup> du présent arrêté, sont, pour l'année 1986, chacun fixés à 1,013.

**5.2.2. REGIMES PARTICULIERS. PRESTATIONS.**

**ASSURANCE MALADIE-INVALIDITE.**

**Travailleurs indépendants. Assurance contre l'incapacité de travail.**

**Arrêté royal du 6 novembre 1987** modifiant l'arrêté royal du 20 juillet 1971 instituant un régime d'assurance contre l'incapacité de travail en faveur des travailleurs indépendants, *Moniteur*, 17 novembre 1987, p. 17651.

*Extrait.*

*Article 1<sup>er</sup>.* — L'article 10, alinéa 1<sup>er</sup>, de l'arrêté royal du 20 juillet 1971 instituant un régime d'assurance contre l'incapacité de travail en faveur des travailleurs indépendants, modifié par l'arrêté royal du 3 février 1975, est remplacé par la disposition suivante :

« Art. 10. Au cours de la période d'invalidité, le titulaire obtient une indemnité d'invalidité dont le montant est fixé à 239,77 F ou à 188,89 F par jour, suivant que l'intéressé a ou non des personnes à charge. »

## MINIMUM DE MOYENS D'EXISTENCE.

### Montants.

**Loi du 7 novembre 1987** ouvrant des crédits provisoires pour les années budgétaires 1987 et 1988 et portant des dispositions financières et diverses, *Moniteur*, 17 novembre 1987, p. 16857.

#### *Extrait.*

Sous-section 2. — Minimum de moyens d'existence.

*Art. 93.* — L'article 2, § 1<sup>er</sup>, de la loi du 7 août 1974 instituant le droit à un minimum de moyens d'existence, modifié par l'arrêté royal du 11 septembre 1986 est remplacé par la disposition suivante :

« § 1<sup>er</sup>. Le minimum de moyens d'existence annuel s'élève à :

- 1° 107.008 F pour les conjoints vivant sous le même toit ;
- 2° 85.606 F pour une personne qui cohabite uniquement avec un ou plusieurs enfants mineurs non mariés qui sont à sa charge ;
- 3° 80.256 F pour une personne isolée ;
- 4° 53.504 F pour toute autre personne cohabitant avec une ou plusieurs personnes, peu importe qu'il s'agisse ou non de parents ou d'alliés.

Le Roi peut modifier les montants susmentionnés par arrêté délibéré en Conseil des Ministres. »

## PENSIONS.

### Secteur public.

**Loi du 7 novembre 1987** ouvrant des crédits provisoires pour les années budgétaires 1987 et 1988 et portant des dispositions financières et diverses, *Moniteur*, 17 novembre 1987, p. 16857.

#### *Extrait.*

Sous-section 2. — Pensions du secteur public.

*Art. 60.* — § 1<sup>er</sup>. Les pensions de retraite et de survie à charge du Trésor public ou dont l'Etat assure le paiement sous réserve de la récupération des charges qui en résultent, et qui prennent cours après le 31 décembre 1987 sont payées le dernier jour



ouvrable du mois auquel elles se rapportent, à l'exception de la mensualité afférente au mois de décembre qui est payée le premier jour ouvrable du mois de janvier de l'année suivante. Il en est de même des différents éléments qui, le cas échéant, s'ajoutent à la pension et sont payés en même temps que celle-ci.

§ 2. Les dispositions du § 1<sup>er</sup> ne s'appliquent ni aux pensions de retraite accordées aux personnes qui, à la veille de la prise de cours de leur pension, bénéficient d'un traitement payé par anticipation en vertu de dispositions législatives, réglementaires, statutaires ou contractuelles, ni aux pensions de survie accordées aux ayants-droit des personnes qui, au moment de leur décès bénéficiaient d'un traitement ou d'une pension de retraite payés par anticipation.

§ 3. L'article 93, § 1<sup>er</sup>, 3<sup>o</sup>, *b*, du Code des impôts sur les revenus n'est pas applicable aux pensions du mois de décembre qui sont payées par l'autorité publique au cours du mois de janvier de l'année suivante.

*Art. 61.* — Les arrérages de pensions à charge du Trésor public ou dont l'Etat assure le paiement, qui sont dus mais qui n'ont pas encore été payés au moment du décès d'un bénéficiaire, sont payés au conjoint survivant ou, à défaut de conjoint survivant, à la succession, à condition dans ce dernier cas qu'une demande soit introduite à cet effet dans le délai d'un an à compter de la date du décès. Cette disposition s'applique aussi bien aux pensions payées par anticipation qu'à celles payées à terme échu.

Les arrérages qui n'ont pas été réclamés dans le délai précité sont versés au Trésor public et, le cas échéant, remboursés au fonds de pensions qui en a supporté la charge.

### **Travailleurs indépendants. Amortissement de la dette cumulée.**

**Arrêté royal du 6 novembre 1987** modifiant l'arrêté royal du 26 mars 1981 relatif au plan d'amortissement de la dette cumulée du régime de pension des travailleurs indépendants, *Moniteur*, 27 novembre 1987, p. 17648.

### **Travailleurs indépendants.**

**Loi du 7 novembre 1987** ouvrant des crédits provisoires pour les années budgétaires 1987 et 1988 et portant des dispositions financières et diverses, *Moniteur*, 17 novembre 1987, p. 16857.

#### *Extrait.*

Sous-section 1. — Pensions des travailleurs indépendants.

*Art. 88.* — A l'article 123 de la loi du 15 mai 1984 portant mesures d'harmonisation dans les régimes de pensions les mots « les articles 124 à 132 de la présente loi » sont remplacés par les mots « les articles 124 à 130 de la présente loi ».

*Art. 89.* — Le sous-titre « *D. La pension minimum* » qui figure entre l'article 130 et l'article 131 de la même loi, est remplacé par « *Titre IIbis. — La pension minimum* ».

*Art. 90.* — L'article 131 de la même loi est remplacé par la disposition suivante :

« Art. 131, § 1<sup>er</sup>. La pension de retraite accordée pour une carrière complète à charge du régime de pensions pour travailleurs indépendants, ne peut être inférieure à un minimum garanti de 111.156 F par an. Si le bénéficiaire remplit les conditions visées à l'article 9, § 1<sup>er</sup>, 1, de l'arrêté royal n° 72 du 10 novembre 1967 relatif à la pension de retraite et de survie des travailleurs indépendants, ou de 87.568 F par an si le bénéficiaire ne remplit pas ces conditions.

La pension de retraite accordée à charge du régime de pensions pour travailleurs indépendants sur base d'une carrière au moins égale aux deux tiers d'une carrière professionnelle complète ne peut être inférieure à une fraction du taux de base fixé conformément à l'alinéa premier. Cette fraction est égale à celle qui a servi au calcul de la pension de retraite à charge du régime des travailleurs indépendants.

§ 2. La pension de survie accordée à charge du régime de pension pour travailleurs indépendants sur base d'une carrière complète du conjoint décédé ne peut être inférieure à un minimum garanti de 87.568 F par an.

La pension de survie accordée à charge du régime de pension pour travailleurs indépendants sur base d'une carrière professionnelle au moins égale aux deux tiers d'une carrière professionnelle complète ne peut être inférieure à une fraction du taux de base fixé à l'alinéa premier. Cette fraction est égale à celle qui a servi au calcul de la pension de survie à charge du régime des travailleurs indépendants.

## 6. — RELATIONS ECONOMIQUES ET FINANCIERES EXTERIEURES

### ACCORDS SUR LES PRODUITS DE BASE.

#### Jute.

Décision 87/554/CEE du Conseil, du 23 novembre 1987, concernant la conclusion de l'accord international de 1982 sur le jute et les articles en jute, *Journal officiel* n° L 337 du 27 novembre 1987, p. 73.

### IMPORTATIONS — EXPORTATIONS — TRANSIT.

#### Licence à l'exportation. Produits stratégiques\*.

Arrêté ministériel du 19 octobre 1987, modifiant l'arrêté ministériel du 24 septembre 1985 soumettant à licence l'exportation de certaines marchandises, *Moniteur*, 28 octobre 1987, p. 15794.

#### *Extrait.*

*Article 1<sup>er</sup>.* — La liste II, annexée à l'arrêté ministériel du 24 septembre 1985 soumettant à licence l'exportation de certaines marchandises est remplacée par la liste figurant en annexe au présent arrêté.

Il s'agit d'une liste de produits stratégiques soumis à contrôle en Belgique suite à des engagements souscrits sur le plan international (machines, équipements informatiques, produits chimiques, matériel militaire, télécommunications, installations nucléaires).

\* Texte omis dans la chronique précédente.

**Accords commerciaux de la CEE. Document unique. CEE-Autriche. CEE-Suisse.**

**Règlement (CEE) n° 3442/87 du Conseil, du 19 octobre 1987**, concernant la conclusion de l'accord sous forme d'échange de lettres relatif à l'amendement de l'accord entre la Communauté économique européenne et la république d'Autriche sur l'application de la réglementation relative au transit communautaire et concernant l'application dans la Communauté de la décision n° 1/87 de la commission mixte CEE-Autriche « transit communautaire » modifiant l'accord entre la Communauté économique européenne et la république d'Autriche sur l'application de la réglementation relative au transit communautaire, ainsi que ses appendices, *Journal officiel* n° L 332 du 23 novembre 1987, p. 1.

**Règlement (CEE) n° 3443/87 du Conseil, du 19 octobre 1987**, concernant la conclusion de l'accord sous forme d'échange de lettres relatif à l'amendement de l'accord entre la Communauté économique européenne et la Confédération suisse sur l'application de la réglementation relative au transit communautaire et concernant l'application dans la Communauté de la décision n° 1/87 de la commission mixte CEE-Suisse « transit communautaire » modifiant l'accord entre la Communauté économique européenne et la Confédération suisse sur l'application de la réglementation relative au transit communautaire, ainsi que ses appendices, *Journal officiel* n° L 332 du 23 novembre 1987, p. 108.

## 7. — DIVERS

### **BELGIQUE.**

#### **Elections législatives et provinciales.**

**Arrêté royal du 8 novembre 1987** portant dissolution des conseils provinciaux, convocation des collèges électoraux pour les Chambres législatives et les conseils provinciaux, et convocation de ces assemblées, *Moniteur*, 9 novembre 1987, p. 16453.

**Arrêté royal du 8 novembre 1987** réglant certaines opérations relatives aux élections législatives et provinciales et à l'élection des sénateurs provinciaux, *Moniteur*, 9 novembre 1987, p. 16454.

*Les collèges électoraux de tous les arrondissements et districts du Royaume sont convoqués pour le dimanche 13 décembre 1987.*

BIBLIOGRAPHIE  
RELATIVE AUX QUESTIONS  
ECONOMIQUES ET FINANCIERES  
INTERESSANT LA BELGIQUE

*Le lecteur trouvera ci-après une bibliographie qui fait suite à celle qui a été publiée dans le Bulletin précédent. Les ouvrages et articles retenus sont classés par ordre alphabétique respectivement des auteurs et des revues. En outre, ils portent un ou plusieurs numéros du plan de classification décimale en usage à la Banque Nationale. Une version abrégée de ce plan a été publiée dans le numéro de janvier 1974 et peut être obtenue sur simple demande au Service de la Documentation de la Banque Nationale de Belgique, boulevard de Berlaimont 5, 1000 Bruxelles. La version complète du plan, de même que les ouvrages et articles cités, peuvent être consultés à la Bibliothèque scientifique de la Banque.*

*Il est rappelé que cette bibliographie ne reprend pas les rapports annuels d'institutions ni les sources statistiques.*

\*\*

AFSCHRIFT, T. &amp; DE HEMPTINNE, P.

La société unipersonnelle.

(In : *REVUE PRATIQUE DES SOCIETES*, Bruxelles, 1987 07/09, p. 185-210.)

BE 679

BARTHELEMY, J.

La loi du 8 août 1983 organisant un registre national des personnes physiques. (V)

(In : *MOUVEMENT COMMUNAL*, Bruxelles, 617, 1987 03, p. 120-122.)

BE 107

334.151.25 - 334.151.27 - 331.31

654.

AGLIETTA, M. &amp; MENDELEK, N.

Politiques économiques nationales et évolution du Système Monétaire Européen.

(In : *ECONOMIE PROSPECTIVE INTERNATIONALE - C.E.P.I.I.*, Paris, 32, 1987 10/12, p. 43-76.)

FR 51E

BARTHELEMY, J.

La loi du 8 août 1983 organisant un registre national des personnes physiques. (VI et fin)

(In : *MOUVEMENT COMMUNAL*, Bruxelles, 618, 1987 04, p. 179-182.)

BE 107

333.600. - 333.605. - 333.139.2  
333.137. - 333.602. - 333.640.333.741.0 - 333.741.1 - 333.741.2  
333.741.3 - 333.741.4

BAECK, L.

De aandelenbeurzen, 1982-87 : het lustrum van de stier.

(In : *LEUVENSE ECONOMISCHE STANDPUNTEN*, Leuven, 41, 1987 10, p. 1-47.)

BE 92

BEKAERT, G.

Geldmarkt en geldmarktruimte in België.

(In : *MAANDSCHRIFT ECONOMIE*, Groningen, 5, 1987 09/10, p. 393-400.)

NL 5

382.254. - 307.32 - 333.130.1  
333.741.0 - 333.109. - 382.256.  
338.341.1 - 339.115.

338.78

BANQUE DES REGLEMENTS INTERNATIONAUX.

Evolution de l'activité bancaire internationale et des marchés financiers internationaux.

(In : *EVOLUTION DE L'ACTIVITE BANCAIRE INTERNATIONALE*, Bâle, 1987 04/06, p. 1-24.)

BIS 3F

BELLEFLAMME, C.

Les activités de services en Belgique : composantes structurelles et perspectives d'évolution. Plaidoyer pour une approche sectorielle fine.

(In : *SERVICE DE CONJONCTURE - IRES*, Louvain-la-Neuve, 1987 10, p. 1-41.)

BE 87

## BULLETIN...

Les 40 ans du GATT. Le difficile cheminement vers le libre-échange.

(In : *BULLETIN HEBDOMADAIRE - KREDIETBANK, Bruxelles, 38, 1987 10 23, p. 1-5.*)

BE 33

## COMMUNAUTES EUROPEENNES. EUROPEAN COMMUNITIES.

Balance des paiements - Ventilation géographique - 1981-1985 - Balance of payments - geographical breakdown.

*Luxembourg, Office des Publ. officielles des C.E./ Office for official Publ. of the E.C., 1987, XXXII + 209 p.*

334.6 - 338.755.6

334.151.25 - 334.151.27

## BULLETIN...

Evolutions structurelles dans l'industrie textile de la C.E.

(In : *BULLETIN HEBDOMADAIRE - KREDIETBANK, Bruxelles, 40, 1987 11 06, p. 1-6.*)

BE 33

## DELOROZOY, R.

Rapport fait au nom de la commission économique et monétaire et de la politique industrielle sur l'extension de l'usage de l'Ecu et la simplification des opérations de paiement intracommunautaires.

(In : *PARLEMENT EUROPEEN - DOCUMENTS DE SEANCE, Strasbourg, 167, 1987 10 09, p. 3-27.*)

EEC 4F

347.724.

339.4 - 380.21 - 333.605.

## BUYLE, J.-P. &amp; van den BERG, G.

La société d'une personne.

*Nivelles, Les Edit. des Chambres de Commerce et d'Industrie de Wallonie et de Bruxelles, 1987, 56 p.*

## ECHO...

Epargner et investir.

(In : *EPARGNER ET INVESTIR, Bruxelles, 10, 1987 10, p. 1-63.*)

BE 3A

333.733. - 333.832.4 - 347.734.

385.40 - 385.320. - 385.24  
385.30 - 385.323.

## CATTARUZZA, J.

Validité des clauses prévoyant l'adaptation du taux d'intérêt d'un prêt hypothécaire.

(In : *ANNALES DE DROIT DE LIEGE, Liège, 5, 1987 11, p. 375-387.*)

BE 514

## ECONOMISCH...

Vervoer en haven.

(In : *ECONOMISCH EN SOCIAAL TIJDSCHRIFT, Antwerpen, 5, 1987 10, p. 631-800.*)

BE 64B

EIJFFINGER, S.C.W. & in 't VELD, J.W.

De relatieve posities van de EMS-valuta's.

(In : ROTTERDAMSE MONETAIRE STUDIES, Rotterdam, 27, 1987, p. 3-47.)

NL 33

EMPLOYMENT...

Basevi, G. & Giavazzi, F. : Conflicts and coordination in the European Monetary System. (In : Employment and growth : issues for the 1980s.) (International Studies in Economics and Econometrics, 16.)

Dordrecht, Kluwer Academic Publishers, 1987, 133-164 p.

332.620. - 333.403.

332.620. - 331.100.

EMPLOYMENT...

Kaldor, N. : The rise and decline of monetarism. (In : Employment and growth : issues for the 1980s.)

(International Studies in Economics and Econometrics, 16.)

Dordrecht, Kluwer Academic Publishers, 1987, 87-97 p.

EMPLOYMENT...

Kindleberger, C.P. : Belgium after World War II ; an experiment in supply side economics. (In : Employment and growth : issues for the 1980s.) (International Studies in Economics and Econometrics, 16.)

Dordrecht, Kluwer Academic Publishers, 1987, 167-184 p.

332.620. - 334.3 - 334.151.20

332.620. - 330.580. - 330.581.

EMPLOYMENT...

Lamfalussy, A. : International financial integration : policy implications. (In : Employment and growth : issues for the 1980s.)

(International Studies in Economics and Econometrics, 16.)

Dordrecht, Kluwer Academic Publishers, 1987, 99-117 p.

EMPLOYMENT...

Bogaert, H. et al : Between theory and policy : is the planner a necessary go-between ? (In : Employment and growth : issues for the 1980s.) (International Studies in Economics and Econometrics, 16.)

Dordrecht, Kluwer Academic Publishers, 1987, 213-238 p.

332.620. - 334.151.20 - 334.151.25

332.620. - 332.630.

EMPLOYMENT...

Triffin, R. : A European monetary bank with central bank functions. (In : Employment and growth : issues for the 1980s.)

(International Studies in Economics and Econometrics, 16.)

Dordrecht, Kluwer Academic Publishers, 1987, 119-132 p.

EMPLOYMENT...

Sneessens, H.R. & Drèze, J.H. : A discussion of Belgian unemployment, combining traditional concepts and disequilibrium econometrics. (In : Employment and growth : issues for the 1980s.) (International Studies in Economics and Econometrics, 16.)

Dordrecht, Kluwer Academic Publishers, 1987, 239-282 p.

332.620. - 332.630. - 338.8  
331.31 - 333.605. - 333.403.

EMPLOYMENT...

Employment and growth : issues for the 1980s.  
(Papers presented at a conference honoring Albert  
Kervyn de Lettenhove, held at Louvain-la-Neuve,  
May 29-30, 1986.)

(International Studies in Economics and Econome-  
trics, 16.)

Dordrecht, Kluwer Academic Publishers, 1987,  
XII + 310 p.

333.830. - 333.605. - 307.333.

FASE, M.M.G. & STEEL, K.

On interest rates in Belgium and the Netherlands :  
a comparative analysis of interest rate develop-  
ments and financial innovations, 1980-1984.

(In : *DE ECONOMIST*, Leiden, 3, 1987 07/10, p. 316-  
339.)

NL 12

333.647. - 658.40

EUROMONEY...

Futures and options.

(In : *EUROMONEY*, London, SP., 1987 11, p. 1-24.)

GB 20A

354. - 654.

FRANCOIS, A.

La modernisation de l'Administration de l'Etat en  
Belgique.

(In : *REVUE INTERNATIONALE DES SCIENCES ADMI-  
NISTRATIVES*, Bruxelles, 3, 1987, p. 355-399.)

BE 775

368.40 - 368.45 - 202.

EUROPE...

Indicateurs sociaux et évaluation de la sécurité  
sociale en Belgique.

(In : *EUROPE SOCIALE*, Luxembourg, 3, 1987, p. 69-  
74.)

EEC 28F

330.548. - 333.112.0

FRANTZEN, P.

Socialisering versus privatisering.

(In : *SOCIALISTISCHE STANDPUNTEN*, Brussel, 4,  
1987 07/08, p. 1-9.)

BE 155D

332.630. - 334.151.54

EUROPE...

Les politiques de l'emploi dans les Etats membres.

(In : *EUROPE SOCIALE*, Luxembourg, 3, 1987, p. 85-  
105.)

EEC 28F

334.151.25 - 334.151.27

GUIMBRETIERE, P.

Le marché bancaire de l'Ecu.

(In : *EUREPARGNE - REVUE ECONOMIQUE ET FI-  
NANCIERE EUROPEENNE*, Luxembourg, 13, 1987 10,  
p. 23-30.)

LU 4



330.548. - 338.047.

HAMELINCK, L.

De overheidsbedrijven : privatiseren of responsabiliseren. (I)

(In : *DE GIDS OP MAATSCHAPPELIJK GEBIED*, Brussel, 10, 1987 10, p. 773-806.)

BE 71

347.743. - 347.731. - 341.8

KILESTE, P.

Rappels de quelques principes régissant la représentation en matière cambiaire.

(In : *REVUE DE DROIT COMMERCIAL BELGE - TIJDSCHRIFT VOOR BELGISCH HANDELSRECHT*, Bruxelles/Brussel, 11, 1987 11, p. 652-663.)

BE 668

334.151.25 - 334.151.27

HOWELL, D. et al.

Paving the way : next steps for monetary co-operation in Europe and the world.

(In : *ECU NEWSLETTER*, Torino, 21 SP., 1987 09, p. 5-26.)

IT 11

347.724.

KREDIETBANK.

La SPRL unipersonnelle.

Bruxelles, Kredietbank, 1987, 38 p.

332.630. - 332.621.3 - 332.620.

ILZKOVITZ, F.

Capital/labour substitution and its impact on employment.

(In : *ECONOMIC PAPERS*, Brussels, 57, 1987 09, p. 1-36.)

EEC 2B

331.157. - 321.2 - 335.0  
335.60 - 338.8

KURGAN-VAN HENTENRYK, G.

La Belgique et le relèvement économique de l'Allemagne 1945-1948.

(In : *RELATIONS INTERNATIONALES*, Paris, 51, 1987 07/09, p. 343-363.)

FR 48

331.30

INTERNATIONAL MONETARY FUND.

Staff studies for the world economic outlook. (World Economic and Financial Surveys.)

Washington, I.M.F., 1987, XI + 144 p.

333.647. - 333.605. - 333.65  
333.662.

MARECHAL, M.

De "currency-futures".

(In : *REVUE DE LA BANQUE - BANK- EN FINANCIERWEZEN*, Bruxelles/Brussel, 8, 1987 10, p. 23-27.)

BE 134

MINISTERE DES AFFAIRES ECONOMIQUES.

L'économie belge en 1986. 1. Synthèse annuelle. Bruxelles, Ministère des Affaires Economiques, 1987, XVI + 118 p.

NOTES...

La société d'une personne : une suite logique. (In : *PARIBAS - NOTES ECONOMIQUES*, Bruxelles, 75, 1987 09, p. 13-18.)

BE 64DF

385.21

MINISTERE DES TRAVAUX PUBLICS/MINISTERIE VAN OPENBARE WERKEN.

La route contemporaine. De weg nu. (18e Congrès mondial de la route - Bruxelles/Brussel 13-19/09/1987 - Wereldcongres van de weg.)

Bruxelles/Brussel, Administration des Routes/Bestuur der Wegen, 1987, 95 p.

339.312.0 - 331.033. - 336.207.

OOGHE, H. et al.

Invloed van de investeringsaftrek op de rendabiliteit van de investeringsprojecten.

(In : *ALGEMEEN FISCAAL TIJDSCHRIFT*, Brussel, 10, 1987 10, p. 207-215.)

BE 510

330.548.

MOESEN, W.A.

Het privatiseringsdebat in België.

(In : *MAANDSCHRIFT ECONOMIE*, Groningen, 5, 1987 09/10, p. 327-329.)

NL 5

307.362. - 339.0

ORGANISATION DE COOPERATION ET DE DEVELOPPEMENT ECONOMIQUES.

Comptes nationaux - 1970-1985. I. Principaux agrégats. National accounts - 1970-1985. I. Main aggregates.

(Département des Affaires Economiques et Statistiques/Department of Economics and Statistics)

Paris, *O.C.D.E./O.E.C.D.*, 1987, 25 p.

339.232. - 339.0 - 339.233.  
339.312.7 - 339.238

NOTES...

Rentabilité et endettement des sociétés belges.

(In : *PARIBAS - NOTES ECONOMIQUES*, Bruxelles, 75, 1987 09, p.1-12.)

BE 64DF

307.362. - 339.0

ORGANISATION DE COOPERATION ET DE DEVELOPPEMENT ECONOMIQUES.

Comptes nationaux - 1973-1985 - II. Tableaux détaillés. National accounts - 1973-1985 - II. Detailed tables.

Paris, *O.C.D.E./O.E.C.D.*, 1987, 573 p.

339.113.

ORGANISATION DE COOPERATION ET DE DEVELOPPEMENT ECONOMIQUES.

Contrôles et obstacles aux investissements directs de l'étranger dans les pays membres de l'O.C.D.E.

Paris, O.C.D.E., 1987, 85 p.

333.432.8 - 334.151.27 - 334.151.25

TRIFFIN, R.

Le système monétaire international et le Système Monétaire Européen.

(In : EFTA BULLETIN, Genève, 3, 1987 07/09, p. 10-12.)

EFTA 1F

332.691. - 332.810. - 332.811.  
332.621.4 - 332.622.1

ORGANISATION DE COOPERATION ET DE DEVELOPPEMENT ECONOMIQUES.

O.C.D.E. Perspectives de l'emploi - 1987.

Paris, O.C.D.E., 1987, 237 p.

333.647. - 333.605. - 333.662.

WILLEMS, P.

Currency options.

(In : REVUE DE LA BANQUE - BANK- EN FINANCIERE-WEZEN, Bruxelles/Brussel, 8, 1987 10, p. 15-21.)

BE 134

307.66 - 383.0

ORGANISATION DE COOPERATION ET DE DEVELOPPEMENT ECONOMIQUES.

Politique du tourisme et tourisme international dans les pays membres de l'O.C.D.E. - 1986.

Paris, O.C.D.E., 1987, 208 p.

333.647. - 333.605. - 333.662.

WULLAERTS, L.

De calloptie in obligatieleningen.

(In : REVUE DE LA BANQUE - BANK- EN FINANCIERE-WEZEN, Bruxelles/Brussel, 8, 1987 10, p. 5-12.)

BE 134

336.830. - 336.834. - 338.43  
338.046.2

SOCIETE NATIONALE DE CREDIT A L'INDUSTRIE.

Aide à l'expansion économique en faveur des PME dans la région bruxelloise. (Situation au 1er juillet 1986.)

Bruxelles, S.N.C.I., 1987, 20 p.

380.0 - 380.1 - 381.20  
380.23 - 339.320.

ZEEGERS, J.

Ces prix qui nous gouvernent.

Bruxelles, Edit. Vander, 1987, 255 p.

---

Prix de l'abonnement annuel	{	Belgique et Luxembourg : FB 400,— (à majorer de 6 p.c. de T.V.A. pour la Belgique).
		Autres pays européens : FB 650,—.
		Autres pays : voie normale : FB 650,—
		voie aérienne : FB 1.450,—
Prix du numéro séparé	{	Belgique et Luxembourg : FB 40,— (à majorer de 6 p.c. de T.V.A. pour la Belgique).
		Autres pays européens : FB 65,—.
		Autres pays : voie normale : FB 65,—
		voie aérienne : FB 145,—

Paiement par virement ou versement au compte 100-0123913-78 « V.A.P. - Recettes à ventiler - Service Documentation », ouvert dans nos livres, en précisant si l'on désire recevoir l'édition française ou néerlandaise.

---