



Tijdschrift

van de

Nationale Bank van België

LXIII^e Jaargang
Deel I N^r 4 - April 1988

Versijnt maandelijks

INHOUD :

- 3 Invoeging van twee nieuwe tabellen in het gedeelte « Statistieken » van het Tijdschrift.
- 15 Synthetische curve van de voornaamste gegevens van de maandelijks conjunctuurtest van de Nationale Bank. Resultaten van de maand februari 1988.
- 1 Statistieken.
- 169 Economische wetgeving.
- 181 Literatuur in verband met de economische en financiële aangelegenheden die van belang zijn voor België.

De getekende artikels geven de opvattingen weer van de schrijver en zijn niet bindend voor de Bank.

De opvattingen uitgedrukt in de niet-getekende artikels dragen de goedkeuring weg van het Directiecomité van de Bank.

Overneming van uittreksels uit het *Tijdschrift* is toegestaan, op voorwaarde dat de bron wordt vermeld.

INVOEGING VAN TWEE NIEUWE TABELLEN IN HET GEDEELTE « STATISTIEKEN » VAN HET TIJDSCHRIFT

Tabel XIV-7b « Algemene staat der ondernemingen onderworpen
aan hoofdstuk I van de Wet van 10 juni 1964 »

Tabel XIV-7c « Algemene staat der spaarbanken
en der ondernemingen onderworpen aan hoofdstuk I
van de Wet van 10 juni 1964 »

1. Inleiding

Tot nog toe zijn in het *Tijdschrift* geen gegevens gepubliceerd over de verrichtingen van de ondernemingen waarop hoofdstuk I van de Wet van 10 juni 1964 van toepassing is. Net zoals de depositobanken, de spaarbanken en de kredietinstellingen van de openbare sector — financiële instellingen waarover de hoofdstukken XIII en XIV van het gedeelte « Statistieken » van het *Tijdschrift* uitvoerig inlichtingen verschaffen —, zijn de ondernemingen die onder hoofdstuk I van de Wet van 10 juni 1964 vallen, nochtans gemachtigd een financiële intermediatiefunctie te vervullen, en dus openbaar spaargelden aan te trekken om hiermee onder meer kredieten te verlenen.

De in de boekhoudkundige staten van die ondernemingen voorkomende gegevens zijn tot dusver evenmin systematisch gebruikt bij het opstellen van de statistieken betreffende de financiële activa (hoofdstuk XV van het gedeelte « Statistieken » van het *Tijdschrift*) en de financiële verplichtingen (hoofdstuk XVII) van de bedrijven en de particulieren, terwijl wel rekening is gehouden met de informatie afkomstig uit de boekhoudkundige staten van de banken, de spaarbanken en de kredietinstellingen van de openbare sector. De jongste jaren hebben sommige ondernemingen onderworpen aan hoofdstuk I van de Wet van 10 juni 1964 — en niet de minst belangrijke — evenwel institutionele veranderingen ondergaan, waardoor hun activiteiten in het stelsel van de privé-spaarkassen (spaarbanken)¹ vielen, wat soms de continuïteit van sommige statistische reeksen heeft onderbroken.

¹ Krachtens het besluit van de Bankcommissie van 17 december 1985, mogen de privé-spaarkassen zich vanaf die datum « spaarbanken » noemen.

Er zijn dus voldoende redenen om de gegevens betreffende de ondernemingen onderworpen aan hoofdstuk I van de Wet van 10 juni 1964 op te nemen in het gedeelte « Statistieken » van het *Tijdschrift*. Dat gebeurt in twee fasen. In dit nummer van het *Tijdschrift* worden voor het eerst twee nieuwe tabellen gepubliceerd, nl. tabel XIV-7b « Algemene staat der ondernemingen onderworpen aan hoofdstuk I van de Wet van 10 juni 1964 » en tabel XIV-7c « Algemene staat der spaarbanken en der ondernemingen onderworpen aan hoofdstuk I van de Wet van 10 juni 1964 ». In een tweede fase, die gepaard gaat met een meer algemene hervorming van hoofdstukken XV en XVII van het gedeelte « Statistieken » van het *Tijdschrift*, worden de verrichtingen van de betrokken ondernemingen ook in de gegevens nopens de financiële activa en verplichtingen geïntegreerd, wat trouwens reeds is gebeurd bij het opstellen van de gegevens die voorkomen in het verslag 1987 van de Bank.

Teneinde die gegevens te kunnen publiceren, diende men over voldoende lange tijdreeksen te beschikken. Het boekhoudkundig materiaal met betrekking tot de ondernemingen die onder hoofdstuk I van de Wet van 10 juni 1964 vallen, is evenwel slechts sedert een beperkt aantal jaren beschikbaar. Het besluit van de Bankcommissie waardoor die ondernemingen verplicht zijn regelmatig aan de Nationale Bank van België en aan de Bankcommissie boekhoudkundige staten over te leggen, dateert immers pas van 2 februari 1983.

In dit artikel wordt eerst een overzicht gegeven van de belangrijkste bepalingen van de wetgeving die van toepassing is op de ondernemingen die onder hoofdstuk I van de Wet van 10 juni 1964 vallen en van de ontwikkeling van de activiteit van die ondernemingen; daarna worden de nieuwe tabellen XIV-7b en XIV-7c nader toegelicht.

2. Financiële wetgeving betreffende de ondernemingen onderworpen aan hoofdstuk I van de Wet van 10 juni 1964

De Wet van 10 juni 1964 op het openbaar aantrekken van spaargelden was bedoeld om de bestaande wetgeving aan te vullen en de activiteiten van de toen nog niet gecontroleerde sector — m.a.w. de financiële instellingen andere dan de banken, de privé-spaarkassen en de kredietinstellingen van de openbare sector — te reglementeren. Gelet op de verscheidenheid van de betrokken ondernemingen, werd aanvankelijk de voorkeur gegeven aan een experimentele en tijdelijke regeling: hoofdstuk I van de Wet van 10 juni 1964 zou op 31 december 1968 buiten werking worden gesteld, waarna op grond van de ter zake opgedane ervaring een definitieve reglementering had moeten worden opgesteld.

Tot een volledige herziening van de Wet van 1964 is het echter nooit gekomen. Nadat het Koninklijk Besluit nr. 63 van 10 november 1967 — dat tevens het toepassingsgebied van de regeling uitbreidde tot de ondernemingen die hun werkzaamheden volledig of gedeeltelijk financierden door middel van doorlopende openbare uitgaven van obligaties, kasbons en dergelijke — de geldigheidsduur van de regeling met vier jaar had verlengd, hief de Wet van 7 maart 1973 het tijdelijk karakter van hoofdstuk I van de Wet van 10 juni 1964 op.

De *criteria* om onder hoofdstuk I van de Wet van 10 juni 1964 te vallen, zijn de volgende :

- 1) het moet gaan om *ondernemingen*, wat inhoudt dat zij een permanente activiteit uitoefenen ;
- 2) deze ondernemingen nemen *terugbetaalbare middelen* op, m.a.w. niet-risicodragend kapitaal, of doen een beroep op het publiek om soortgelijke middelen te verkrijgen ;
- 3) deze middelen zijn *betalbaar op termijnen of met opzegging van meer dan zes maanden*. Door te bepalen dat de betrokken ondernemingen slechts middelen mogen opnemen terugbetaalbaar op meer dan zes maanden, wenste de wetgever elke verwarring te vermijden met andere categorieën van financiële instellingen, meer in het bijzonder met de banken en de privé-spaarkassen ;
- 4) de inzameling van middelen moet *openbaar* gebeuren ; het openbaar karakter van de verrichtingen om spaargeld aan te trekken, staat gedefinieerd in het Koninklijk Besluit van 12 november 1969 (het maken van reclame, het beroep doen op bemiddelaars, het aanspreken van meer dan vijftig personen).

Deze ondernemingen moeten diverse *verplichtingen* nakomen, met name :

- 1) zich bij de Bankcommissie laten inschrijven. Hiervoor moeten de betrokken ondernemingen in de vorm van een handelsvennootschap opgericht zijn en een volgestort maatschappelijk kapitaal van ten minste 25 miljoen frank hebben. De Bankcommissie publiceert jaarlijks de lijst van deze ondernemingen. De in de loop van het jaar aan deze lijst aangebrachte wijzigingen verschijnen in het Belgisch Staatsblad ;
- 2) aan de Bankcommissie regelmatig cijfergegevens en inlichtingen meedelen ;
- 3) een revisor aanstellen aan wie de Bankcommissie bijkomende verslagen kan vragen ;
- 4) hun middelen besteden aan bepaalde, door de wet omschreven verrichtingen.

Daarnaast verleende de wet de Bankcommissie de bevoegdheid om bepaalde activiteiten en werkwijzen van de betrokken ondernemingen te reglementeren. Zo moeten de vorm van en de voorwaarden voor de inzameling van middelen door de Bankcommissie worden goedgekeurd. Deze laatste kan eveneens verhoudingen opleggen tussen sommige elementen van de actief- en passiefstructuur van de betrokken ondernemingen teneinde hun liquiditeit en hun solvabiliteit veilig te stellen. Men zal zich ten slotte herinneren dat, krachtens de Wet van 28 december 1973 betreffende de budgettaire voorstellen 1973-1974, de Bank aan deze ondernemingen, net als aan de andere financiële instellingen, aanbevelingen kan richten die gemotiveerd zijn door monetaire overwegingen.

De ondernemingen onderworpen aan hoofdstuk I van de Wet van 10 juni 1964 kunnen in drie categorieën worden ingedeeld : de ondernemingen die een beroep doen op het publiek om terugbetaalbare middelen op te nemen en die middelen dan vooral aanwenden voor financiële verrichtingen ; de ondernemingen waarvoor het toestaan van leningen en kredieten of het beheer van beleggingen niet de belangrijkste activiteit uitmaakt¹ ; de ondernemingen die geen terugbetaalbare middelen meer inzamelen en die de vroeger ontvangen middelen terugbetalen.

Het spreekt vanzelf dat de aandacht van de toezichhoudende overheid vooral uitgaat naar de ondernemingen die tot de eerste categorie behoren : zo geldt de verplichting om regelmatig boekhoudkundige staten te verstrekken aan de Nationale Bank van België en aan de Bankcommissie alleen maar voor deze ondernemingen.

3. Ontwikkeling van de activiteit van de ondernemingen onderworpen aan hoofdstuk I van de Wet van 10 juni 1964

In de ontwikkeling van de sector van de ondernemingen die onder de Wet van 10 juni 1964 vallen, kunnen twee fasen worden onderscheiden. Tot in 1970 steeg dat aantal ondernemingen, mede ten gevolge van de uitbreiding van het toepassingsgebied in 1967, geleidelijk tot een maximum van vierenzeventig ondernemingen waarvan er vierentwintig middelen opnamen en een hoofdzakelijk financiële activiteit uitoefenden. Vanaf dan liep hun aantal voortdurend terug als gevolg van fusies met andere financiële instellingen, omvormingen tot banken of privé-spaarkassen (spaarbanken) of stopzettingen van de activiteit. Tijdens de laatste jaren was de daling zeer duidelijk : eind 1987 waren er nog slechts veertien ondernemingen die dit statuut behielden, waarvan er nog zes middelen inzamelen en een hoofdzakelijk financiële activiteit uitoefenen. Wat het balanstotaal betreft, dat enkel beschikbaar is voor de ondernemingen met een hoofdzakelijk financiële bedrijvigheid die voor het aantrekken van terugbetaalbare middelen een beroep doen op het publiek, is de ontwikkeling minder duidelijk : hun balanstotaal bleef nog stijgen tot eind 1982 en beliep toen 73,7 miljard ; daarna trad ook hier een scherpe daling in. Eind november 1987 bedroeg dat balanstotaal nog slechts 30,5 miljard.

Deze ontwikkeling werd onder meer in de hand gewerkt door de Bankcommissie, die deze ondernemingen ertoe aanspoorde zoveel mogelijk het statuut van privé-spaarkas (spaarbank) aan te nemen : sommige gingen hierop in, andere voldeden indirect door te fusioneren met financiële instellingen van dat type. Zoals gezegd, moet met deze verschuiving rekening gehouden worden bij de interpretatie van de financiële statistieken ; de voor sommige jaren opgetekende forse groei van het balanstotaal en de verrichtingen van de spaarbanken is gedeeltelijk aan dit verschijnsel toe te schrijven.

¹ Het gaat in feite om verzekeringsmaatschappijen die soms overgingen tot doorlopende obligatie-uitgiften.

Vergeleken met de overige financiële instellingen, is het belang van de ondernemingen waarop de Wet van 10 juni 1964 van toepassing is, marginaal geworden : het hiervoor vermelde balanstotaal van 30,5 miljard eind november 1987 staat tegenover een balanstotaal van 10.058 miljard voor de banken en van 1.417 miljard voor de spaarbanken.

4. **Tabel XIV-7b « Algemene staat der ondernemingen onderworpen aan hoofdstuk I van de Wet van 10 juni 1964 »**

Voor het opstellen van tabel XIV-7b is gebruik gemaakt van de boekhoudkundige staten die de ondernemingen die in hoofdzaak een financiële activiteit uitoefenen en nog nieuwe spaarmiddelen aantrekken, regelmatig moeten meedelen aan de Nationale Bank van België en aan de Bankcommissie, krachtens het besluit van de Bankcommissie van 2 februari 1983.

De gebruikte boekhoudkundige staten stemmen volledig overeen met het « schema model A », dat van toepassing is op de spaarbanken. Bij het opstellen van tabel XIV-7b is derhalve dezelfde rubriekindeling gevolgd — zowel wat de activa als de passiva betreft — als bij tabel XIV-7a « Algemene staat der spaarbanken »¹; aangezien deze ondernemingen echter minder belangrijk zijn, is tabel XIV-7b sterk vereenvoudigd en zijn verschillende rubrieken samengevoegd. De belangrijkste samenvoegingen zijn :

op het actief :

- « *Leasingverrichtingen en andere diverse debiteuren* », die de rubrieken « Onroerende leasing », « Roerende leasing » en « Diverse debiteuren » groepeerd ; laatstgenoemde rubriek omvat immers eveneens hoofdzakelijk leasingverrichtingen ;
- « *Andere kredieten* », die de rubrieken « Schuldvorderingen en waarden op korte termijn », « Handelspapier en facturen », « Acceptdebiteuren » en « Voor schotten, kredietopeningen en leningen zonder hypothecaire waarborg » groepeerd ;
- « *Effectenportefeuille en participaties* » : de in tabel XIV-7a voorkomende deelrubrieken zijn samengenomen onder twee titels. Enerzijds, « *Vorderingen op de overheid* », die de deelrubrieken « a) Schatkist- en Rentenfondscertificaten op hoogstens één jaar » en « b) Overheidsfondsen en gelijkgestelde effecten » omvat, en, anderzijds, « *Andere effecten* », waarin de deelrubrieken « c) Obligaties van Belgische vennootschappen », « d) Aandelen, deelbewijzen of participaties van Belgische vennootschappen » en « e) Andere effecten » zijn opgenomen ;

¹ De vroegere tabel XIV-7.

- « *Diversen* », die de rubrieken « Aandeelhouders of leden-vennoten », « Diversen », « Inrichtingskosten en andere immateriële activa », « Gebouwen en gronden », « Materieel en meubilair », « Wettelijk verplichte borgstellingen » en « Overgangsrekeningen »¹ groepeert;

op het passief :

- « *Leningen bij financiële instellingen — b) Andere financiële instellingen* » : deze deelrubriek omvat de rubrieken « Geaccepteerde wissels », « Herdisconteerders », « Mobilisering van activa », « Leningen : a) daggeld » en « Leningen : c) bij andere financiële instellingen » ; deze rubrieken hebben immers volledig of hoofdzakelijk betrekking op verplichtingen tegenover financiële instellingen ; behalve voor de laatstgenoemde rubriek, gaat het hier om te verwaarlozen bedragen ;
- « *Diversen* », die de rubrieken « Schuldeisers gedekt door zakelijke zekerheden », « Andere verbintenissen op hoogstens één maand », « Diverse creditoren », « Voorzieningen voor lasten », « Diversen », « Actiefrechtzettingen » en « Overgangsrekeningen »¹ groepeert.

Voor een beschrijving van de verschillende rubrieken wordt verwezen naar de toelichting bij tabel XIV-5 « Algemene staat der private spaarkassen » in de *Belgische Economische Statistieken 1970-1980*².

Tabel XIV-7b kan vanaf eind 1982 worden opgesteld. Onderaan de tabel is voor iedere datum pro memorie het aantal opgenomen ondernemingen vermeld. Eind 1982 moesten nog zestien ondernemingen hun boekhoudkundige staten aan de Bank en aan de Bankcommissie verstrekken. Sedertdien is dat aantal fors geslonken : op 30 november 1987 waren er nog slechts zes. Als bijlage vindt men een lijst met de ondernemingen, opgetekend aan het einde van 1982, en met, desgevallend, de veranderingen die sindsdien zijn opgetreden. Zoals reeds vermeld, zijn in deze algemene staat enkel de ondernemingen opgenomen waarop het vorenvermelde besluit van de Bankcommissie van toepassing is, nl. de ondernemingen die een beroep doen op het publiek om terugbetaalbare middelen aan te trekken en die middelen dan hoofdzakelijk aanwenden voor financiële activiteiten. De overige categorieën — namelijk de ondernemingen waarvan de belangrijkste activiteit niet bestaat in het toestaan van leningen en kredieten of het beheer van beleggingen, evenals de ondernemingen die van het publiek geen terugbetaalbare middelen meer ontvangen en de vroeger ontvangen middelen terugbetalen — zijn hier dus niet in aanmerking genomen.

De ondernemingen waarop hoofdstuk I van de Wet van 10 juni 1964 van toepassing is, sluiten doorgaans met Belgische ingezetenen transacties die betrekking hebben op in Belgische franken luidende financiële instrumenten ; aan het einde van de beschouwde periode werden zelfs geen verrichtingen met het buitenland of in vreemde valuta's opgetekend.

¹ In deze laatste rubriek van tabel XIV-7a zijn de resultatenrekeningen opgenomen.

² Nationale Bank van België, *Belgische Economische Statistieken 1970-1980*, Deel I, blz. 195 tot 198.

De werkmiddelen van deze ondernemingen bestaan hoofdzakelijk uit rechtstreeks bij het publiek opgenomen spaarfondsen : eind november 1987 bedroegen deze 21,3 miljard. Het betreft voornamelijk lange-termijnmiddelen : 5,1 miljard zijn opvraagbaar binnen de twee jaar, 6,2 miljard tussen meer dan twee en minder dan vijf jaar en 10 miljard na een termijn van ten minste vijf jaar. De kredietopnemingen bij andere financiële instellingen zijn van relatief gering belang : slechts 2,8 miljard eind november 1987.

De activa bestaan in eerste instantie uit hypothecaire leningen en kredietopnemingen ten belope van 12 miljard eind november 1987. De effectenportefeuille bedroeg 8,9 miljard, waarvan 8 miljard vorderingen op de openbare sector. Daarnaast werd in de rubriek « Leasingverrichtingen en andere diverse debiteuren » een bedrag van 3,5 miljard hoofdzakelijk uit hoofde van roerende leasing toegestane kredieten opgetekend, terwijl de « Andere kredieten » aan bedrijven en particulieren 4,4 miljard bedroegen.

5. Tabel XIV-7c « Algemene staat der spaarbanken en der ondernemingen onderworpen aan hoofdstuk I van de Wet van 10 juni 1964 »

Er is hiervoor reeds op gewezen dat het aannemen van het statuut van privé-spaarkas (spaarbank) door de ondernemingen waarop hoofdstuk I van de Wet van 10 juni 1964 van toepassing is, soms leidde tot belangrijke breuken in de door de Bank gepubliceerde financiële statistieken. Daarom leek het aangewezen een nieuwe tabel XIV-7c in te lassen, die een versmelting is van tabel XIV-7a « Algemene staat der spaarbanken » en tabel XIV-7b « Algemene staat der ondernemingen onderworpen aan hoofdstuk I van de Wet van 10 juni 1964 ».

Tabel XIV-7c is op dezelfde wijze opgebouwd als tabel XIV-7b en kan derhalve ook pas vanaf eind 1982 worden opgesteld.

Een voorbeeld van de invloed van de voornoemde statutaire veranderingen komt tot uiting in de vergelijking van de gegevens van tabel XIV-7a met die van tabel XIV-7c. Tussen eind 1985 en eind 1986 steeg het balanstotaal van de spaarbanken (tabel XIV-7a) met 155,2 miljard, terwijl men in tabel XIV-7c een toename met slechts 144,8 miljard vaststelt. In de loop van 1986 namen twee ondernemingen waarop hoofdstuk I van de Wet van 10 juni 1964 van toepassing was, immers het statuut van spaarbank aan.

**

Bibliografie : Jaarverslagen van de Bankcommissie, vooral het Jaarverslag 1982-1983.

BIJLAGE

ONDERNEMINGEN ONDERWORPEN AAN HOOFDSTUK I VAN DE WET VAN 10 JUNI 1964¹

Lijst per 31 december 1982	Veranderingen
Belgische Hypotheek- en Grondleningskas (« België — Krediet »)	
Fidisco	
Hulpkas voor Volkskrediet	
Krediet Arfin	
Krediet- en Financiële Maatschappij (« Krefima »)	
N.V. Centrale Kredietverlening (« N.V. C.K.V. »)	
Hypotheek- en Kapitalisatiemaatschappij (« H.K.M. »)	Zag in 1987 af van beroep op het publiek voor de opname van terugbetaalbare middelen.
Hypotheek- en Beleggingsmaatschappij N.V. (« H.B.M. »)	Nam in 1986 het statuut van spaarbank aan.
Financiële Vennootschap G.B.-Inno-B.M.	Zag in 1986 af van beroep op het publiek voor de opname van terugbetaalbare middelen.
Argenta	Nam in 1986 het statuut van spaarbank aan.
Leen- en Depositokas	Nam in 1985 het statuut van privé-spaarkas aan.
Handels- en Kredietmaatschappij	Zag in 1985 af van beroep op het publiek voor de opname van terugbetaalbare middelen.
Kredietmaatschappij Ippa	Fusioneerde met een privé-spaarkas in 1983.
Comptoir de Financement ménager « Firmen »	Zag in 1983 af van beroep op het publiek voor de opname van terugbetaalbare middelen.
Westkrediet	Nam in 1983 het statuut van privé-spaarkas aan.
Gentse Kredietmaatschappij Creditgand N.V.	Zag in 1983 af van beroep op het publiek voor de opname van terugbetaalbare middelen.

¹ Enkel de ondernemingen die een beroep doen op het publiek voor de opname van terugbetaalbare middelen en waarvan de hoofdactiviteit bestaat in het toestaan van leningen of het beheer van beleggingen.

ALGEMENE STAAT DER ONDERNEMINGEN
ONDERWORPEN AAN HOOFDSTUK I VAN DE WET VAN 10 JUNI 1964¹

(In miljarden franken)

	1982 31 dec.	1983 31 dec.	1984 31 dec.	1985 31 dec.	1986 31 dec.	1986 31 okt.	1987 31 okt.	1986 30 nov.	1987 30 nov.
ACTIVA									
Kas, N.B.B., Postrekening	0,0	0,0	0,0	0,0	0,0	0,0	0,0	0,0	0,0
Daggeld en tegoeden bij financiële instellingen	3,6	0,9	1,0	0,8	0,6	0,5	0,2	0,4	0,6
Hypothecaire leningen en hypothecaire kredietopeningen	41,5	25,9	24,5	23,0	13,6	15,0	12,1	13,9	12,0
Leasingverrichtingen en andere diverse debiteuren	2,4	2,2	2,2	2,6	3,2	3,1	3,4	3,0	3,5
Andere kredieten	9,9	4,4	4,6	4,1	4,3	4,5	4,4	4,3	4,4
Effectenportefeuille en participaties :									
a) Vorderingen op de overheid	13,1	9,3	10,2	10,0	8,7	8,8	7,9	8,6	8,0
b) Andere effecten	1,0	0,5	0,4	0,5	0,5	0,4	0,6	0,5	0,9
Diversen	2,2	1,5	1,6	1,6	1,3	1,3	1,0	1,3	1,1
Totaal der activa ...	73,7	44,7	44,5	42,6	32,2	33,6	29,6	32,0	30,5
PASSIVA									
Spaarfondsen, terugbetaalbaar binnen termijnen van :									
a) ten hoogste twee jaar	5,4	4,0	4,4	4,2	4,2	3,8	5,0	4,0	5,1
b) meer dan twee en minder dan vijf jaar	13,1	5,0	5,9	7,1	5,6	5,8	6,1	5,7	6,2
c) vijf jaar of meer	35,7	19,9	19,2	17,8	11,6	12,7	10,0	11,9	10,0
Technische reserves en reconstitutiefondsen	3,2	3,2	3,3	3,4	1,3	1,6	1,0	1,3	1,1
Leningen bij financiële instellingen :									
a) N.B.B.	0,0	0,0	0,0	0,0	0,0	0,0	0,0	0,0	0,0
b) Andere financiële instellingen	6,7	6,1	5,3	4,2	4,0	3,9	2,2	3,6	2,8
Eigen middelen	2,4	2,0	2,1	2,1	1,8	1,8	1,9	1,8	1,9
Diversen	7,2	4,5	4,3	3,8	3,7	4,0	3,4	3,7	3,4
Totaal der passiva ...	73,7	44,7	44,5	42,6	32,2	33,6	29,6	32,0	30,5
<i>p. m. : Aantal beschouwde ondernemingen ...</i>	(16)	(12)	(12)	(10)	(7)	(8)	(6)	(7)	(6)

¹ Enkel de ondernemingen die een beroep doen op het publiek voor de opname van terugbetaalbare middelen en waarvan de hoofdactiviteit bestaat in het toestaan van leningen en kredieten of het beheer van beleggingen.

**ALGEMENE STAAT DER SPAARBANKEN EN DER ONDERNEMINGEN
ONDERWORPEN AAN HOOFDSTUK I VAN DE WET VAN 10 JUNI 1964¹**

(In miljarden franken)

	1982 31 dec.	1983 31 dec.	1984 31 dec.	1985 31 dec.	1986 31 dec.	1986 31 okt.	1987 31 okt.	1986 30 nov.	1987 30 nov.
ACTIVA									
Kas, N.B.B., Postrekening	2,9	2,5	3,0	3,1	3,0	2,8	2,8	2,6	3,2
Daggeld en tegoeden bij financiële instellingen	36,2	39,5	49,2	45,1	69,1	58,3	103,0	58,2	96,4
Hypothecaire leningen en hypothecaire kredietopeningen	295,5	288,2	283,4	288,7	303,7	300,4	313,4	300,7	315,5
Leasingverrichtingen en andere diverse debiteuren	7,1	9,2	10,1	10,0	10,2	9,3	13,2	9,1	13,3
Andere kredieten	93,8	105,2	120,8	136,8	164,5	158,0	185,9	158,8	187,5
Effectenportefeuille en participaties :									
a) Vorderingen op de overheid	319,8	400,6	470,0	538,1	594,5	587,2	654,7	591,8	651,3
b) Andere effecten	35,0	52,0	58,9	80,7	98,3	91,2	94,1	92,6	98,3
Diversen	38,3	47,3	54,0	65,4	69,4	69,1	78,6	73,9	82,3
Totaal der activa ...	828,6	944,5	1.049,4	1.167,9	1.312,7	1.276,3	1.445,7	1.287,7	1.447,8
PASSIVA									
Spaarfondsen, terugbetaalbaar binnen termijnen van :									
a) ten hoogste twee jaar	422,1	479,3	549,3	510,4	609,2	574,4	693,1	580,3	692,4
b) meer dan twee en minder dan vijf jaar	98,6	117,6	133,6	149,2	154,7	155,7	172,9	155,3	174,6
c) vijf jaar of meer	210,3	236,7	248,0	268,2	262,8	266,5	244,2	264,7	242,3
Technische reserves en reconstitutiefondsen	10,1	10,0	10,0	10,2	9,8	10,0	7,6	9,9	7,7
Leningen bij financiële instellingen :									
a) N.B.B.	0,2	0,1	0,0	0,0	0,0	0,0	0,0	0,0	0,0
b) Andere financiële instellingen	13,1	13,6	7,5	112,3	134,9	121,3	152,3	122,9	151,1
Eigen middelen	25,4	31,0	35,6	43,0	50,7	45,6	54,6	45,8	54,8
Diversen	48,8	56,2	65,4	74,6	90,6	102,8	121,0	108,8	124,9
Totaal der passiva ...	828,6	944,5	1.049,4	1.167,9	1.312,7	1.276,3	1.445,7	1.287,7	1.447,8

¹ Enkel de ondernemingen die een beroep doen op het publiek voor de opname van terugbetaalbare middelen en waarvan de hoofdactiviteit bestaat in het toestaan van leningen en kredieten of het beheer van beleggingen.

**SYNTHETISCHE CURVE VAN DE VOORNAAMSTE GEGEVENS
VAN DE MAANDELIJKSE CONJUNCTUURTEST
VAN DE NATIONALE BANK**

RESULTATEN VAN DE MAAND FEBRUARI 1988
(juli 1974 - juni 1981 = 100)

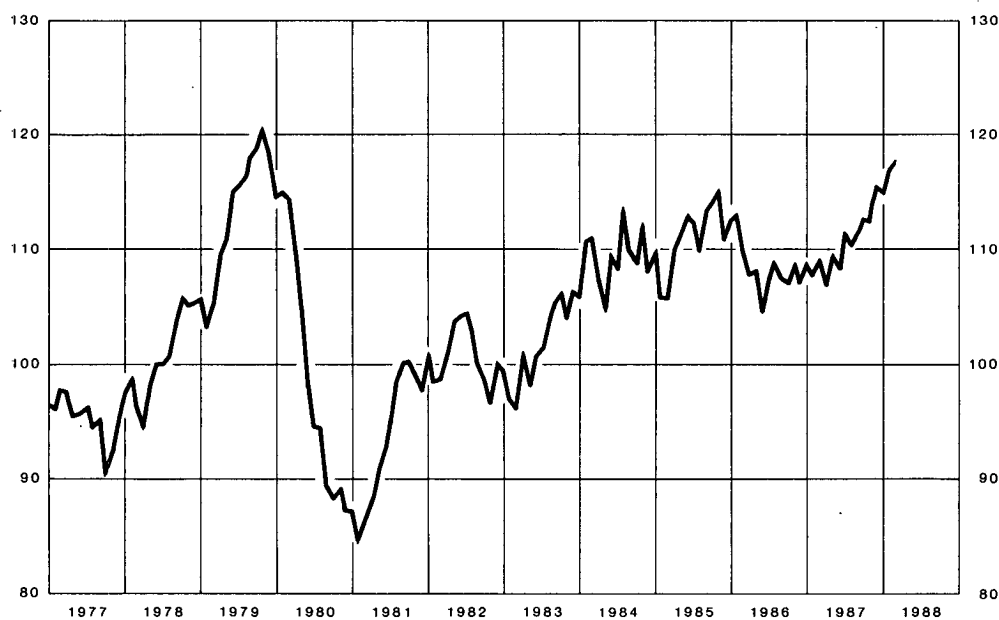

Commentaar

De getalwaarde van de synthetische curve van de Bank is in februari gestegen met 0,80 punt en bereikt thans 117,86 punten.

Die stijging is in hoofdzaak toe te schrijven aan de nieuwe, forse opleving in de bouwnijverheid, meer bepaald in de woningbouw. In de verwerkende nijverheid hebben de meeste indicatoren hun trage vooruitgang van de jongste maanden verder gezet. In de handel daarentegen werd de tijdens de voorgaande maand opgetekende verbetering grotendeels ongedaan gemaakt.

STATISTIEKEN

ECONOMISCHE WETGEVING

LITERATUUR IN VERBAND MET
DE ECONOMISCHE EN FINANCIËLE PROBLEMEN
DIE VAN BELANG ZIJN VOOR BELGIE

STATISTIEKEN

INHOUD

	Nummers van de tabellen	Nummers van de tabellen
I. — Nationale rekeningen en conjunctuurtests.		
1. Verdeling van het nationaal produkt over de produktiefactoren	I - 1	
2. Bruto toegevoegde waarde, tegen marktprijzen, per activiteitsklasse	I - 2	
3. Besteding van het nationaal produkt :		
a) Ramingen in werkelijke prijzen	I - 3a	
b) Ramingen in prijzen van 1980	I - 3b	
4. Conjunctuurtests :		
a) Getalwaarde van de synthetische curven	I - 4a	
b) Verwerkende nijverheid :		
— getalwaarde van de synthetische curve en van haar componenten	I - 4b.1	
— brutoresultaten per sector	I - 4b.2	
— getalwaarde van de regionale synthetische curven en van hun componenten	I - 4b.3	
— brutoresultaten per gewest	I - 4b.4	
c) Bouwnijverheid :		
— getalwaarde van de synthetische curve en van haar componenten	I - 4c.1	
— brutoresultaten per sector	I - 4c.2	
d) Handel :		
— getalwaarde van de synthetische curve en van haar componenten	I - 4d	
5. Investerings in vaste kapitaalgoederen in de verwerkende nijverheid	I - 5	
II. — Bevolking, werkgelegenheid, werkloosheid.		
1. Bevolking, vraag naar en aanbod van arbeidsplaatsen	II - 1	
2. Werkloosheid en openstaande betrekkingen	II - 2	
III. — Landbouw en visserij.		
1. Landbouw	III - 1	
2. Zeevisserij	III - 2	
IV. — Nijverheid.		
1. Industriële produktie	IV - 1	
2. Produktie van de verwerkende industrie - Indeling naar de bedrijfstak	IV - 2	
3. Energie	IV - 3	
4. Metaal	IV - 4	
5. Bouwnijverheid	IV - 5	
6. Industriële produktie der E.E.G.-landen	IV - 6	
V. — Diensten.		
1. Vervoer :		
a) Activiteit van de N.M.B.S. en de SABENA	V - 1a	
b) Zeevaart	V - 1b	
c) Binnenscheepvaart	V - 1c	
2. Toerisme — Overnachtingen van toeristen in België	V - 2	
3. Binnenlandse handel :		
a) Verkoop van de detailhandel	V - 3a	
b) Verkoop op afbetaling	V - 3b	
4. Verrekenkamers :		
a) Aantal verrichtingen	V - 4a	
b) Bedrag van de verrichtingen	V - 4b	
VI. — Inkomens.		
1. Bezoldigingen van de werknemers	VI - 1	
2. Gemiddelde brutobezoldigingen van de werknemers in de nijverheid	VI - 2	
VII. — Prijsindexcijfers.		
1. Grondstoffen	VII - 1	
2. Groothandelsprijzen in België	VII - 2	
3. Consumptieprijzen in België :		
a) Indeling in 4 groepen	VII - 3a	
b) Indeling volgens het Bureau voor de Statistiek der Europese Gemeenschappen	VII - 3b	
VIII. — Buitenlandse handel van de B.L.E.U.		
1. Algemene tabel	VIII - 1	
2. Uitvoer naar de aard der produkten	VIII - 2	
3. Invoer naar het gebruik der produkten	VIII - 3	
4. a) Gemiddelde waarden per eenheid	VIII - 4a	
b) Volume	VIII - 4b	
5. Geografische spreiding	VIII - 5	
IX. — Betalingsbalans van de B.L.E.U.		
1-2-3. Balans op transactiebasis :		
— Jaarcijfers	IX - 1	
— Saldi per kwartaal	IX - 2	
— Ontvangsten en uitgaven per kwartaal	IX - 3	
4. Balans op kasbasis	IX - 4	
5. Verrichtingen met het buitenland, verrichtingen in buitenlandse valuta's van de ingezetenen met de Belgische en Luxemburgse banken en termijnvalutatransacties	IX - 5	
6. Voor de betaling van in- en uitvoer gebruikte valuta's	IX - 6	
X. — Valutamarkt.		
1. Officiële wisselkoersen vastgesteld door de in verrenkenkamer te Brussel vergaderde bankiers :		
a) Jaarlijkse cijfers	X - 1a	
b) Driemaandelijkse en maandelijkse cijfers	X - 1b	
2. Bijzonder trekkingsrecht	X - 2	
3. Markt van de U.S.-Dollar te Brussel	X - 3	
4. Europees Monetair Stelsel :		
a) Spilkoersen van de Ecu, bilaterale spilkoersen en koersen waarop interventie verplicht is gesteld	X - 4a	
b) Wisselkoersen van de Ecu, agio of disagio van de verschillende munten t.o.v. de Belgische frank en afwijkingssindicatoren	X - 4b	
c) Samenstelling en relatieve gewichten van de Ecu; afwijkingintervallen	X - 4c	
5. Effectieve wisselkoersen	X - 5	
XI. — Rijksfinanciën		
1. Ontvangsten en uitgaven van de Schatkist voortvloeiend uit de verrichtingen volgens begroting	XI - 1	
2. Kasresultaat van de Schatkist en financiering ervan	XI - 2	
3. Nettofinancieringsbehoeften van de Schatkist en hun dekking	XI - 3	
4. Belastingontvangsten (per kalenderjaar)	XI - 4	
5. Indeling van de belastingontvangsten	XI - 5	
XII. — Vorderingen en schulden in de Belgische economie.		
1. Uitstaande bedragen :		
a) op 31 december 1984	XII - 1a	
b) op 31 december 1985	XII - 1b	
2. Bewegingen van de vorderingen en schulden in 1985	XII - 2	
3. Uitstaande bedragen (totalen per sector) :		
a) op 31 december 1984	XII - 3a	
b) op 31 december 1985	XII - 3b	
4. Bewegingen van de vorderingen en schulden in 1985	XII - 4	
XIII. — Overwegend geldscheppende instellingen.		
1. Gezamenlijke balansen van de overwegend geldscheppende instellingen	XIII - 1	
2. De balansen van de Nationale Bank van België, de geldscheppende openbare instellingen en de depositobanken :		
a) Nationale Bank van België	XIII - 2a	
b) Geldscheppende openbare instellingen	XIII - 2b	
c) Depositobanken	XIII - 2c	
d) Totaal der overwegend geldscheppende instellingen	XIII - 2d	
3. Oorzaken van de veranderingen in de geldhoeveelheid bij de overwegend geldscheppende instellingen	XIII - 3	
4. Geldhoeveelheid :		
a) Bij de overwegend geldscheppende instellingen	XIII - 4a	
b) Totaal	XIII - 4b	
5. a) Netto buitenlands actief van de overwegend geldscheppende instellingen	XIII - 5a	
b) Netto goud- en deviezenreserves a contant en op termijn van de Nationale Bank van België	XIII - 5b	

	Nummers van de tabellen		Nummers van de tabellen
6-7. Opgenomen bedragen van de discontokredieten, voorschotten en acceptkredieten bij hun oorsprong door de depositobanken verleend aan de bedrijven en particulieren en aan het buitenland :		2. Rendement van de vennootschappen op aandelen	XVII - 2
— Zichtbare economische bestemming	XIII - 6	4. Uitgiften van de vennootschappen — gegevens N.I.S.	XVII - 4
— Vorm en houderschap	XIII - 7	5. Uitgiften van de vennootschappen — gegevens N.B.B.	XVII - 5
8. Discontokredieten, voorschotten en acceptkredieten aan de bedrijven en particulieren en aan het buitenland bij hun oorsprong toegestaan door de overwegend geldscheppende instellingen en ondergebracht bij de Nationale Bank van België	XIII - 8	6. Verplichtingen van de bedrijven en particulieren tegenover de Belgische financiële instellingen	XVII - 6
9. Opgenomen bedragen van de discontokredieten, voorschotten en acceptkredieten, bij hun oorsprong door de overwegend geldscheppende instellingen verleend aan de bedrijven en particulieren en aan het buitenland	XIII - 9	7. Hypotheekinschrijvingen	XVII - 7
10. Balansen van de Nationale Bank van België	XIII - 10	8. Aanvragen van hypotheccair krediet ingediend bij de belangrijkste Belgische financiële instellingen voor de financiering van de huisvesting	XVII - 8
Weekstaten van de Nationale Bank van België	XIII - 10	9. Disconto-, voorschotten- en acceptkredieten bij hun oorsprong verleend door de banken, de ASLK, de N.M.K.N. en de N.K.B.K. aan de bedrijven en particulieren en aan het buitenland. — Kredieten van een miljoen frank of meer waarvan de begunstigde :	
11. Verrichtingen in postrekening	XIII - 11	a) een Belgische ingezetene is (Indeling naar de economische sector waartoe de begunstigde behoort)	XVII - 9a
12. Algemene staat der banken	XIII - 12	b) een niet-ingezetene is (Indeling naar de geografische zone waar de begunstigde gevestigd is)	XVII - 9b
13. Gezamenlijke betalingen door middel van direct opeisbare bankdeposito's in Belgische franken en van tegoeden in postrekening	XIII - 13	XVIII. — Geldmarkt.	
XIV. — Financiële instellingen andere dan overwegend geldscheppende.		1. Daggeldmarkt	XVIII - 1
4. Voornaamste activa en passiva van het Rentenfonds	XIV - 4	2. Houderschap van het door de depositobanken gediscconteerde handelspapier en van de bankaccepten	XVIII - 2
5. Algemene Spaar- en Lijfrentekas :		3. Herdiscontoplafonds en maandelijkse quota's van de voorschotten in rekening-courant bij de Nationale Bank van België	XVIII - 3
a) Spaarkas - Verrichtingen van de gezinnen	XIV - 5a	XIX. — Disconto-, rente en rendementstarieven.	
b) Balansposten van de ASLK - Entiteit I	XIV - 5b	1. Nationale Bank van België :	
c) Balansposten van de ASLK - Entiteit II	XIV - 5c	a) Officieel disconto- en voorschottentarieef	XIX - 1a
6. Nationale Maatschappij voor Krediet aan de Nijverheid	XIV - 6	b) Speciale rentepercentages	XIX - 1b
7. Algemene staten der spaarbanken en der ondernemingen onderworpen aan hoofdstuk I van de Wet van 10 juni 1964 :		c) Gewogen gemiddelde rentevoet	XIX - 1c
a) Algemene staat der spaarbanken	XIV - 7a	2. Rentevoeten van het Herdiscontering- en Waarborginstituut	XIX - 2
b) Algemene staat der ondernemingen onderworpen aan hoofdstuk I van de Wet van 10 juni 1964	XIV - 7b	3. Daggeldrente	XIX - 3
c) Algemene staat der spaarbanken en der ondernemingen onderworpen aan hoofdstuk I van de Wet van 10 juni 1964	XIV - 7c	4. Rentevoet van de schatkistcertificaten en van de certificaten van het Rentenfonds	XIX - 4
8. Gemeentekrediet van België	XIV - 8	5. Rentetarieef voor deposito's in Belgische franken bij de banken	XIX - 5
9. Levensverzekeringsmaatschappijen	XIV - 9	6. Rentetarieven door de Algemene Spaar- en Lijfrentekas toegepast op gewone spaarboekjes	XIX - 6
XV. — Financiële activa.		7. Rendement van effecten met vast rendement op de Beurs te Brussel	XIX - 7
1. Financiële activa in het bezit van de overheid en van de bedrijven en particulieren	XV - 1	8. Rentevoet van de kasbons en obligaties uitgegeven door de openbare kredietinstellingen	XIX - 8
2. Financiële activa in het bezit van de bedrijven en particulieren	XV - 2	XX. — Buitenlandse circulatiebanken.	
3. Financiële activa in het bezit van de bedrijven en particulieren. — Niet-monetaire activa voor ten hoogste een jaar :		1. Discontovoet	XX - 1
a) Veranderingen	XV - 3a	2. Banque de France	XX - 2
b) Uitstaande bedragen bij de nationale financiële instellingen	XV - 3b	3. Bank of England	XX - 3
4. Financiële activa in het bezit van de bedrijven en particulieren. Activa voor meer dan een jaar	XV - 4	4. Federal Reserve Banks	XX - 4
5. Financiële activa in het bezit van de bedrijven en particulieren. Activa in Belgische franken en buitenlandse valuta's bij de nationale financiële instellingen :		5. Nederlandsche Bank	XX - 5
a) Veranderingen	XV - 5a	6. Banca d'Italia	XX - 6
b) Uitstaande bedragen	XV - 5b	7. Deutsche Bundesbank	XX - 7
XVI. — Uitgiften en schulden van de openbare sector.		8. Banque Nationale Suisse	XX - 8
1. Uitgiften in Belgische franken voor meer dan een jaar	XVI - 1	9. Banque des Règlements Internationaux	XX - 9
2. Uitgiften voor meer dan een jaar van de openbare sector	XVI - 2	GRAFIEKEN.	
3. Schuld van de Schatkist :		B.N.P. berekend door ontleding van de bestedingen	I - 3
a) Officiële stand van de Staatsschuld	XVI - 3a	Conjunctuurtests	I - 4
b) Veranderingen in de Staatsschuld die aanleiding hebben gegeven tot geldbewegingen	XVI - 3b	Industriële productie	IV - 1
4. Schulden in Belgische franken voor meer dan een jaar van de openbare sector :		Industriële productie der landen van de Europese Economische Gemeenschap	IV - 6
a) Indeling naar de debiteuren	XVI - 4a	Bezoldigingen van de werknemers - Gemiddeld brutoloon per gewerkt uur	VI - 1
b) Indeling naar de houders	XVI - 4b	Groothandelsprijzen in België	VII - 2
XVII. — Effecten van de particuliere sector en kredieten aan de bedrijven en particulieren en aan het buitenland.		Consumptieprijzen in België	VII-3a-b
1. Beursbedrijvigheid : omzetten, koersen en rendementpercentages	XVII - 1	Buitenlandse handel van de B.L.E.U.	VIII
		Belastingontvangsten per kalenderjaar	XI - 4
		Oorzaken van de veranderingen in de geldhoeveelheid bij de overwegend geldscheppende instellingen	XIII - 3
		Gebruiksfrequentie van de direct opeisbare bankdeposito's in Belgische franken en van de tegoeden in postrekening	XIII - 13
		Algemene Spaar- en Lijfrentekas — Deposito's : overschotten of tekorten van de stortingen t.o.v. de opvragingen	XIV - 5a
		Koers van de Belgische effecten op de contantmarkt	XVII - 1

VOORNAAMSTE GEBRUIKTE AFKORTINGEN

	ASLK	Algemene Spaar- en Lijfrentekas.
B.L.E.U.		Belgisch-Luxemburgse Economische Unie.
	B.P.C.	Bestuur der Postchecks.
	C.B.H.K.	Centraal Bureau voor Hypothecair Krediet.
E.E.G.		Europese Economische Gemeenschap.
E.F.M.S.		Europees Fonds voor Monetaire Samenwerking.
OESO		Organisatie voor Economische Samenwerking en Ontwikkeling.
	H.W.I.	Herdiscontering- en Waarborginstituut.
I.M.F.		Internationaal Monetair Fonds.
	IRES	Université Catholique de Louvain - Institut de Recherches Economiques.
	M.E.Z.	Ministerie van Economische Zaken.
	N.B.B.	Nationale Bank van België.
	N.I.L.K.	Nationaal Instituut voor Landbouwkrediet.
	N.I.S.	Nationaal Instituut voor de Statistiek.
	N.K.B.K.	Nationale Kas voor Beroepskrediet.
	N.M.B.S.	Nationale Maatschappij der Belgische Spoorwegen.
	N.M.H.	Nationale Maatschappij voor de Huisvesting.
	N.M.K.N.	Nationale Maatschappij voor Krediet aan de Nijverheid.
O.V.N.		Organisatie der Verenigde Naties.
	R.T.T.	Regie van Telegrafie en Telefonie.
	R.V.A.	Rijksdienst voor Arbeidsvoorziening.
	SABENA	Belgische Naamloze Vennootschap tot Exploitatie van het Luchtverkeer.

CONVENTIONELE TEKENS

—	het gegeven bestaat niet of is niet van toepassing.
.	niet beschikbaar gegeven.
%	procent.
*	voorlopig of raming.
!	verbeterd.
0 } 0,0 }	nihil of minder dan de helft van de laatst weerhouden eenheid.
p.m.	pro memorie.

VLUGGE MEDEDELING VAN DE GEGEVENS

De abonnees kunnen desgewenst de « Synthetische curve van de voornaamste gegevens van de maandelijks conjunctuurtest van de Nationale Bank » en de gegevens vermeld in de tabellen I-4a, VI-1, IX-2 en 4, X-1b en 5, XIII-3, 4a en b, 5a en 13, XV-1 tot 5, XVII-6, XVIII-1, 2, 3 en XIX-1a, b, c en 3 verkrijgen zodra zij opgesteld zijn. De aanvragen dienen te worden gericht aan de Nationale Bank van België, Dienst Documentatie, de Berlaimontlaan 5, B - 1000 Brussel. Hierbij dient te worden vermeld welke tabellen de abonnee wenst te ontvangen.

BELGISCHE ECONOMISCHE STATISTIEKEN

De Bank heeft verzamelingen statistische reeksen uitgegeven in verband met de Belgische economie tijdens de periodes 1919 tot 1928, 1929 tot 1940, 1941 tot 1950, 1950 tot 1960, 1960 tot 1970 en 1970 tot 1980. Daarmee wil zij allen behulpzaam zijn die belang stellen in economische studies op middellange en lange termijn. Zij heeft getracht statistische reeksen te publiceren die over een lange periode vergelijkbaar zijn. Technische noten verduidelijken de betekenis van de cijfers.

De verzamelingen zijn verkrijgbaar door storting of overschrijving op rekening 100-0123913-78 - « T.B.W. - Te factureren leveringen - Publikaties van de Dienst Documentatie » van de hieronder vastgestelde bedragen (eventueel plus 6 pct. B.T.W. voor België) met vermelding van de gewenste verzameling.

	België en het Groothertogdom Luxemburg	Buitenland (gewone post)
1919-1928 (enkel beschikbaar in het Frans)	fr. 100	fr. 100
1929-1940	fr. 250	fr. 250
1941-1950	fr. 400	fr. 450
1950-1960	fr. 500	fr. 600
1960-1970	fr. 1.000	fr. 1.100
1970-1980	fr. 2.000	fr. 2.600*

* Luchtpost fr. 3.000.

De aanvragen om inlichtingen kunnen worden gericht aan de Nationale Bank van België, Dienst Documentatie, de Berlaimontlaan 5, B - 1000 Brussel.

I. — NATIONALE REKENINGEN EN CONJUNCTUURTESTS

1. — VERDELING VAN HET NATIONAAL PRODUKT OVER DE PRODUKTIEFACTOREN

(Ramingen in werkelijke prijzen)

(Miljarden franken)

Bron : N.I.S.

	1979	1980	1981	1982	1983	1984	1985	1986
A. Inkomen uit bezoldigde arbeid¹ :								
1. Wedden en lonen van werknemers onderworpen aan de Sociale Zekerheid ..	1.060,6	1.145,0	1.191,0	1.242,1	1.265,4	1.340,0	1.409,7	1.429,1
2. Wedden en lonen van werknemers onderworpen aan sommige bepalingen van de Sociale Zekerheid	49,9	53,9	55,8	59,0	61,0	63,2	66,2	68,8
3. Werkgeversbijdragen Sociale Zekerheid	264,5	286,2	289,1	292,2	319,2	354,8	388,5	395,4
4. Werknemers niet onderworpen aan de Sociale Zekerheid	464,9	513,4	566,7	605,7	617,4	658,6	689,0	742,9
5. Aanvullingen en correcties	69,7	74,4	79,2	94,1	109,1	118,5	129,2	153,9
Statistische aanpassing	- 10,4	5,9	- 14,2	10,0	35,4	12,5	3,3	24,6
<i>Totaal ...</i>	<i>1.899,2</i>	<i>2.078,8</i>	<i>2.167,6</i>	<i>2.303,1</i>	<i>2.407,5</i>	<i>2.547,6</i>	<i>2.685,9</i>	<i>2.814,7</i>
B. Ondernemersinkomen van zelfstandigen en van personenvennootschappen :								
1. Land-, tuin- en bosbouw ¹	46,4	48,8	56,8	64,2	73,6	72,5	69,6	69,2
2. Vrije beroepen ¹	101,7	104,2	112,8	118,4	127,6	138,3	152,5	164,4
3. Handelaars en ambachtlieden ¹	228,7	228,1	228,9	233,7	236,6	254,6	262,6	282,1
4. Inkomen der personenvennootschappen ²	15,5	14,9	14,2	17,3	20,8	25,5	31,7	41,5
Statistische aanpassing	- 2,1	1,1	- 2,7	1,9	6,9	2,4	0,6	4,9
<i>Totaal ...</i>	<i>390,2</i>	<i>397,1</i>	<i>410,0</i>	<i>435,5</i>	<i>465,5</i>	<i>493,3</i>	<i>517,0</i>	<i>562,1</i>
C. Inkomen uit vermogen toevloeiend aan particulieren¹ :								
1. Intresten	240,5	285,3	326,7	374,0	403,2	464,6	507,2	546,8
2. Huur (ontvangen of toegerekend)	78,5	85,0	98,9	109,2	126,1	143,7	157,8	172,8
3. Dividenden, tantièmes, giften	58,7	64,3	77,2	102,6	124,9	151,5	174,6	200,3
<i>Totaal ...</i>	<i>377,7</i>	<i>434,6</i>	<i>502,8</i>	<i>585,8</i>	<i>654,2</i>	<i>759,8</i>	<i>839,6</i>	<i>919,9</i>
D. Reserveringen van vennootschappen²	28,8	24,4	13,2	34,7	52,4	88,5	139,3	213,8
E. Directe belastingen der vennootschappen van alle juridische vormen	91,9	89,7	87,5	112,9	114,2	132,9	148,0	157,1
F. Inkomen uit vermogen en ondernemersinkomen toevloeiend aan de overheid :								
1. Toegerekende netto-huur	24,6	27,7	29,9	30,3	31,5	33,2	36,0	39,3
2. Intresten, dividenden, winsten	- 21,2	- 7,3	0,9	15,5	- 4,6	2,1	6,0	- 5,4
<i>Totaal ...</i>	<i>3,4</i>	<i>20,4</i>	<i>30,8</i>	<i>45,8</i>	<i>26,9</i>	<i>35,3</i>	<i>42,0</i>	<i>33,9</i>
G. Intresten van de overheidsschuld	- 164,6	- 211,5	- 289,1	- 367,2	- 395,4	- 448,7	- 509,2	- 568,7
Netto nationaal inkomen tegen factorkosten	2.626,6	2.833,5	2.922,8	3.150,6	3.325,3	3.608,7	3.862,6	4.132,8
H. Afschrijvingen	302,5	312,1	332,1	367,2	402,9	426,5	457,9	498,7
Bruto nationaal inkomen tegen factorkosten	2.929,1	3.145,6	3.254,9	3.517,8	3.728,2	4.035,2	4.320,5	4.631,5
I. Indirecte belastingen	387,7	412,1	435,8	476,0	509,7	529,8	558,9	575,8
J. Subsidies	- 55,8	- 50,3	- 55,3	- 53,6	- 59,3	- 67,4	- 67,7	- 74,0
Bruto nationaal produkt tegen marktprijzen	3.261,0	3.507,4	3.635,4	3.940,2	4.178,6	4.497,6	4.811,7	5.133,3

¹ Vóór belastingheffing.

² Na belastingheffing.

**I - 2. — BRUTO TOEGEVOEGDE WAARDE, TEGEN MARKTPRIJZEN,
PER ACTIVITEITSKLASSE**

(Ramingen in werkelijke prijzen)

(Miljarden franken)

Bron : N.I.S.

	1979	1980	1981	1982	1983	1984	1985	1986
1. Landbouw, bosbouw en visserij	75,6	79,4	88,2	97,8	109,7	112,3	112,4	114,2
2. Extractieve nijverheid	15,9	18,6	20,1	25,1	24,8	24,3	23,6	22,4
3. Verwerkende nijverheid :								
a) Voedingsmiddelen, dranken, tabak ...	151,1	157,4	164,6	188,7	199,3	209,6	223,1	235,8
b) Textiel	37,7	40,5	39,2	41,9	45,8	47,4	47,2	46,0
c) Kleding en schoeisel	23,4	22,7	22,9	25,7	23,8	24,7	28,7	34,4
d) Hout en meubelen	37,8	41,1	39,8	41,2	39,2	41,6	43,3	50,2
e) Papier, drukkerij, uitgeverij	44,8	45,0	44,3	50,4	52,2	54,6	53,8	59,2
f) Chemie en aanverwante activiteiten ..	101,5	100,0	90,0	112,1	113,0	125,0	135,7	137,4
g) Klei, ceramiek, glas, cement	36,7	39,1	33,4	36,3	37,7	40,7	37,3	40,8
h) IJzer, staal en non ferro-metalen	59,4	54,8	54,4	58,5	64,1	68,4	66,0	64,8
i) Metaalverwerkende nijverheid, scheeps- bouw	233,4	238,6	220,8	245,8	254,8	252,1	285,3	316,7
j) Overige nijverheid	116,0	122,6	121,6	133,2	145,8	158,2	167,5	179,2
<i>Totaal van rubriek 3 ..</i>	<i>841,8</i>	<i>861,8</i>	<i>831,0</i>	<i>933,8</i>	<i>975,7</i>	<i>1.022,3</i>	<i>1.087,9</i>	<i>1.164,5</i>
4. Bouwnijverheid	233,7	263,0	229,8	238,0	234,6	236,1	248,2	260,4
5. Elektriciteit, gas, water	105,8	109,6	120,7	121,2	143,6	162,5	181,9	190,8
6. Handel, bank- en verzekeringswezen, woongebouwen :								
a) Handel	609,7	667,5	695,6	777,1	853,1	881,5	966,9	1.066,8
b) Bank- en verzekeringswezen	150,7	160,7	194,5	221,2	213,5	249,5	272,2	318,0
c) Woongebouwen	150,2	168,5	193,3	212,5	234,2	257,9	277,8	295,3
<i>Totaal van de rubriek 6 ..</i>	<i>910,6</i>	<i>996,7</i>	<i>1.083,4</i>	<i>1.210,8</i>	<i>1.300,8</i>	<i>1.388,9</i>	<i>1.516,9</i>	<i>1.680,1</i>
7. Vervoer en verkeer	255,5	279,6	285,1	304,1	318,7	362,3	389,4	381,9
8. Diensten	915,8	1.004,4	1.089,6	1.178,1	1.242,7	1.344,3	1.421,0	1.503,5
9. Correctie voor investeringen met eigen ar- beidskrachten	4,3	5,1	4,8	5,5	5,5	6,1	6,8	7,6
10. Intermediair verbruik van toegerekende in- tresten i.v.m. kosteloze diensten van finan- ciële instellingen	-48,6	-45,1	-53,3	-61,7	-62,7	-72,2	-78,7	-96,3
11. Aftrekbare B.T.W. op investeringen	-34,8	-47,2	-53,6	-66,7	-69,5	-77,6	-85,5	-96,9
Statistische aanpassing	-11,1	-0,2	12,7	-7,5	-8,6	16,1	19,1	16,0
Bruto binnenlands produkt tegen marktprij- zen	3.264,5	3.525,7	3.658,5	3.978,5	4.215,3	4.525,4	4.843,0	5.148,2
12. Saldo van de factorinkomens ontvangen van en betaald aan het buitenland	-3,5	-18,3	-23,1	-38,3	-36,7	-27,8	-31,3	-14,9
Bruto nationaal produkt tegen marktprijzen	3.261,0	3.507,4	3.635,4	3.940,2	4.178,6	4.497,6	4.811,7	5.133,3

I - 3. — B.N.P. BEREKEND DOOR ONTLEDING VAN DE BESTEDINGEN

(Miljarden franken)

Bron : N.I.S.

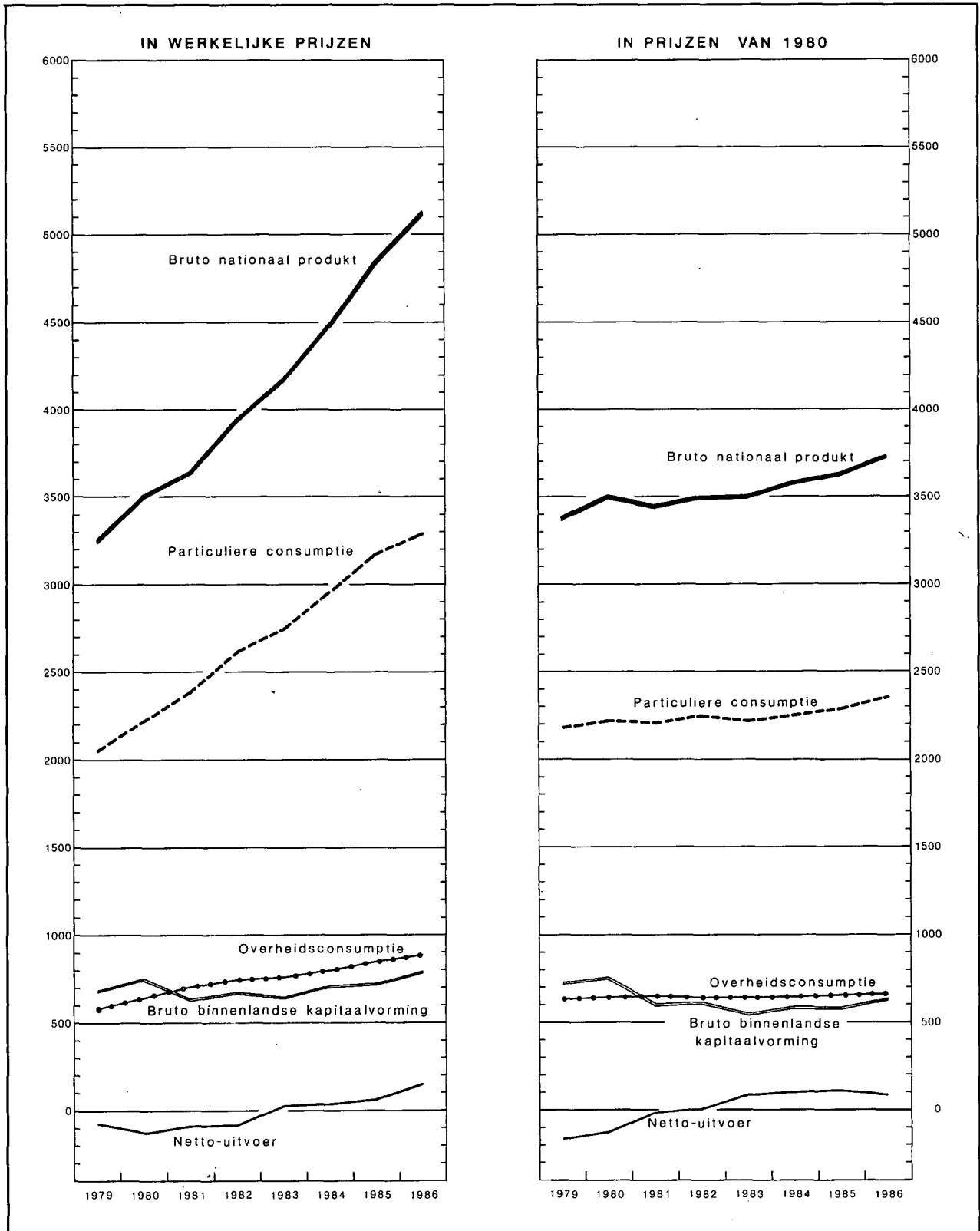

I - 3a. — BESTEDING VAN HET NATIONAAL PRODUKT

(Ramingen in werkelijke prijzen)

(Miljarden franken)

Bron : N.I.S.

	1979	1980	1981	1982	1983	1984	1985	1986
A. Particuliere consumptie :								
1. Voedingsmiddelen	380,4	403,1	414,4	470,6	519,0	559,9	592,4	603,3
2. Dranken	89,3	97,6	103,4	113,9	121,4	123,8	128,6	133,2
3. Tabakswaaren	34,4	35,4	37,6	45,1	49,2	53,4	54,4	55,6
4. Kleding en ander persoonlijk goed	162,3	184,8	187,2	213,6	215,6	224,2	237,2	262,6
5. Huur, taxes, water	205,4	228,0	258,8	285,3	313,5	341,1	366,0	387,9
6. Verwarming en verlichting	116,8	136,2	161,4	179,3	184,5	202,8	231,2	196,4
7. Duurzame huishoudartikelen	194,1	218,1	221,8	231,4	234,4	245,5	261,0	291,8
8. Onderhoud van de woning	85,8	92,7	98,4	106,3	113,8	121,2	127,2	135,3
9. Persoonlijke verzorging en hygiëne	215,6	229,7	252,1	278,4	305,0	324,8	344,8	363,9
10. Vervoer	233,4	256,1	275,8	302,2	328,6	351,3	372,2	370,6
11. Verkeer : P.T.T.	17,4	18,6	20,0	22,0	23,9	26,6	28,7	30,5
12. Vrijtijdsbesteding	178,2	195,7	209,1	231,8	251,4	272,7	292,7	308,0
13. Onderwijs en onderzoek	4,2	4,5	4,9	5,4	6,0	6,6	7,1	7,5
14. Financiële diensten	81,7	87,1	103,3	118,3	115,9	136,7	148,4	177,1
15. Diverse diensten	19,2	19,3	20,3	21,4	22,7	25,0	27,8	29,4
16. Persoonlijke uitgaven in het buitenland .	71,6	78,5	88,2	82,6	88,5	93,3	100,7	109,0
17. Minus : uitgaven van niet-ingezetenen in België	- 50,6	- 55,8	- 69,7	- 87,5	- 112,3	- 121,0	- 124,8	- 127,6
Statistische aanpassing	17,8	- 5,1	3,3	- 3,6	- 27,3	- 25,1	- 18,8	- 36,7
Totaal ...	2.057,0	2.224,5	2.390,3	2.616,5	2.753,8	2.962,8	3.176,8	3.297,8
B. Overheidsconsumptie :								
1. Bezoldigingen en pensioenen	426,5	471,3	517,8	549,3	559,1	589,0	623,0	643,0
2. Lopende aankopen van goederen en diensten	123,4	129,2	139,2	144,1	153,1	158,7	173,0	177,9
3. Toegerekende netto-huur van administratieve en onderwijsgebouwen van de openbare besturen	24,6	27,7	29,9	30,3	31,5	33,2	36,0	39,3
4. Betaalde huur	4,1	4,9	4,6	5,3	5,5	6,1	6,7	6,3
5. Toegerekende afschrijvingen van administratieve- en onderwijsgebouwen van de openbare besturen	6,4	7,2	7,8	7,9	8,2	8,6	9,3	10,1
6. Afschrijvingen meubilering en materieel .	3,1	3,3	3,5	3,7	3,9	4,1	4,4	4,7
Totaal ...	588,1	643,6	702,8	740,6	761,3	799,7	852,4	881,3
C. Bruto binnenlandse kapitaalvorming :								
1. Landbouw, bosbouw en visserij	16,0	15,3	14,1	15,3	16,1	17,4	18,0	19,8
2. Extractieve nijverheid	3,0	3,0	2,9	3,3	4,7	5,0	4,0	4,0
3. Verwerkende nijverheid	83,6	109,2	100,9	122,4	126,7	139,4	157,6	189,4
4. Bouwnijverheid	13,5	12,2	13,8	11,3	8,8	11,3	12,6	14,5
5. Elektriciteit, gas en water	41,9	39,6	39,0	42,2	40,9	45,5	47,8	41,2
6. Handel, bank- en verzekeringswezen	75,0	77,5	72,3	82,1	89,1	101,7	113,7	134,7
7. Woongebouwen	209,6	224,7	139,0	131,4	132,7	138,3	152,2	167,6
8. Vervoer en verkeer	75,2	86,4	101,2	103,1	96,6	101,8	94,5	91,7
9. Overheid en onderwijs	107,6	122,9	123,2	122,9	114,7	105,7	96,6	86,5
10. Andere diensten	36,1	37,6	37,7	37,3	39,7	43,5	46,3	57,2
11. Veranderingen der voorraden	19,9	29,2	- 6,3	7,5	- 21,1	2,7	- 16,8	- 0,2
Statistische aanpassing	5,9	- 1,7	0,9	- 0,9	- 6,4	- 6,0	- 4,3	- 8,9
Totaal ...	687,3	755,9	638,7	677,9	642,5	706,3	722,2	797,5
D. Netto-uitvoer van goederen en diensten :								
1. Factorinkomens ontvangen van het buitenland	134,4	211,9	350,7	405,2	326,5	387,1	469,6	419,7
2. Uitvoer van goederen en diensten	1.797,6	2.026,4	2.283,9	2.637,3	2.920,2	3.332,1	3.466,7	3.360,5
Totale uitvoer ...	1.932,0	2.238,3	2.634,6	3.042,5	3.246,7	3.719,2	3.936,3	3.780,2
3. Factorinkomens betaald aan het buitenland	137,9	230,2	373,8	443,5	363,2	414,9	500,9	434,6
4. Invoer van goederen en diensten	1.865,5	2.124,7	2.357,2	2.693,8	2.862,5	3.275,5	3.375,1	3.188,9
Totale invoer ...	2.003,4	2.354,9	2.731,0	3.137,3	3.225,7	3.690,4	3.876,0	3.623,5
Netto-uitvoer ...	- 71,4	- 116,6	- 96,4	- 94,8	21,0	28,8	60,3	156,7
Bruto nationaal produkt tegen marktprijzen	3.261,0	3.507,4	3.635,4	3.940,2	4.178,6	4.497,6	4.811,7	5.133,3

I - 3b. — BESTEDING VAN HET NATIONAAL PRODUKT

(Ramingen in prijzen van 1980 — Indexcijfers 1980 = 100)

Bron : N.I.S.

	1979	1980	1981	1982	1983	1984	1985	1986
A. Particuliere consumptie :								
1. Voedingsmiddelen	98	100	98	101	102	103	105	106
2. Dranken	94	100	96	98	96	95	95	96
3. Tabakswaaren	100	100	98	105	102	103	97	93
4. Kleding en ander persoonlijk goed	92	100	98	105	99	98	97	100
5. Huur, taxes, water	97	100	104	106	108	110	113	115
6. Verwarming en verlichting	105	100	97	95	92	95	103	107
7. Duurzame huishoudartikelen	90	100	99	99	93	94	97	104
8. Onderhoud van de woning	98	100	100	103	102	102	102	103
9. Persoonlijke verzorging en hygiëne	98	100	104	106	108	108	109	110
10. Vervoer	102	100	98	98	98	100	101	103
11. Verkeer : P.T.T.	96	100	107	107	108	110	115	118
12. Vrijtijdsbesteding	96	100	101	107	107	108	109	110
13. Onderwijs en onderzoek	98	100	102	104	106	108	111	113
14. Financiële diensten	94	100	110	115	108	115	118	132
15. Diverse diensten	105	100	98	97	96	100	106	107
16. Persoonlijke uitgaven in het buitenland .	95	100	105	93	92	93	94	97
17. Minus : uitgaven van niet-ingezetenen in België	94	100	116	139	164	169	164	160
<i>Totaal ...</i>	98	100	100	101	100	101	103	106
B. Overheidsconsumptie :								
1. Bezoldigingen en pensioenen	98	100	102	101	101	102	104	104
2. Lopende aankopen van goederen en diensten	102	100	101	96	96	95	99	99
3. Toegerekende huur en afschrijvingen van administratieve en onderwijsgebouwen van de openbare besturen; betaalde huur; afschrijvingen op meubilering en materieel van de centrale overheid	95	100	97	92	89	88	91	94
<i>Totaal ...</i>	98	100	101	100	100	100	102	103
C. Bruto binnenlandse kapitaalvorming :								
1. Landbouw, bosbouw en visserij	107	100	88	90	89	92	92	99
2. Extractieve nijverheid	103	100	93	101	136	140	110	109
3. Verwerkende nijverheid	78	100	90	103	102	109	120	142
4. Bouwnijverheid	113	100	110	84	62	77	83	94
5. Elektriciteit, gas en water	110	100	93	94	89	95	95	82
6. Handel, bank- en verzekeringswezen	100	100	89	94	97	106	114	133
7. Woongebouwen	101	100	59	55	54	53	56	59
8. Vervoer en verkeer	90	100	111	104	93	95	86	82
9. Overheid (exclusief onderwijs)	92	100	88	80	69	63	53	51
10. Onderwijs	95	100	98	90	88	74	69	56
11. Andere diensten	101	100	94	87	88	94	95	116
<i>Totaal ...</i>	96	100	80	80	74	78	77	84
D. Netto-uitvoer van goederen en diensten :								
1. Factorinkomens ontvangen van het buitenland	66	100	158	170	129	145	167	143
2. Uitvoer van goederen en diensten	97	100	103	105	109	115	116	123
<i>Totale uitvoer ...</i>	94	100	108	111	111	118	121	125
3. Factorinkomens betaald aan het buitenland	62	100	155	171	132	143	164	136
4. Invoer van goederen en diensten	100	100	98	99	98	104	105	113
<i>Totale invoer ...</i>	96	100	103	106	101	108	111	115
Bruto nationaal produkt tegen marktprijzen	96	100	99	100	100	102	104	107

I - 4. CONJUNCTUURTESTS

Synthetische curven per bedrijfstak.

(juli 1974 - juni 1981 = 100)

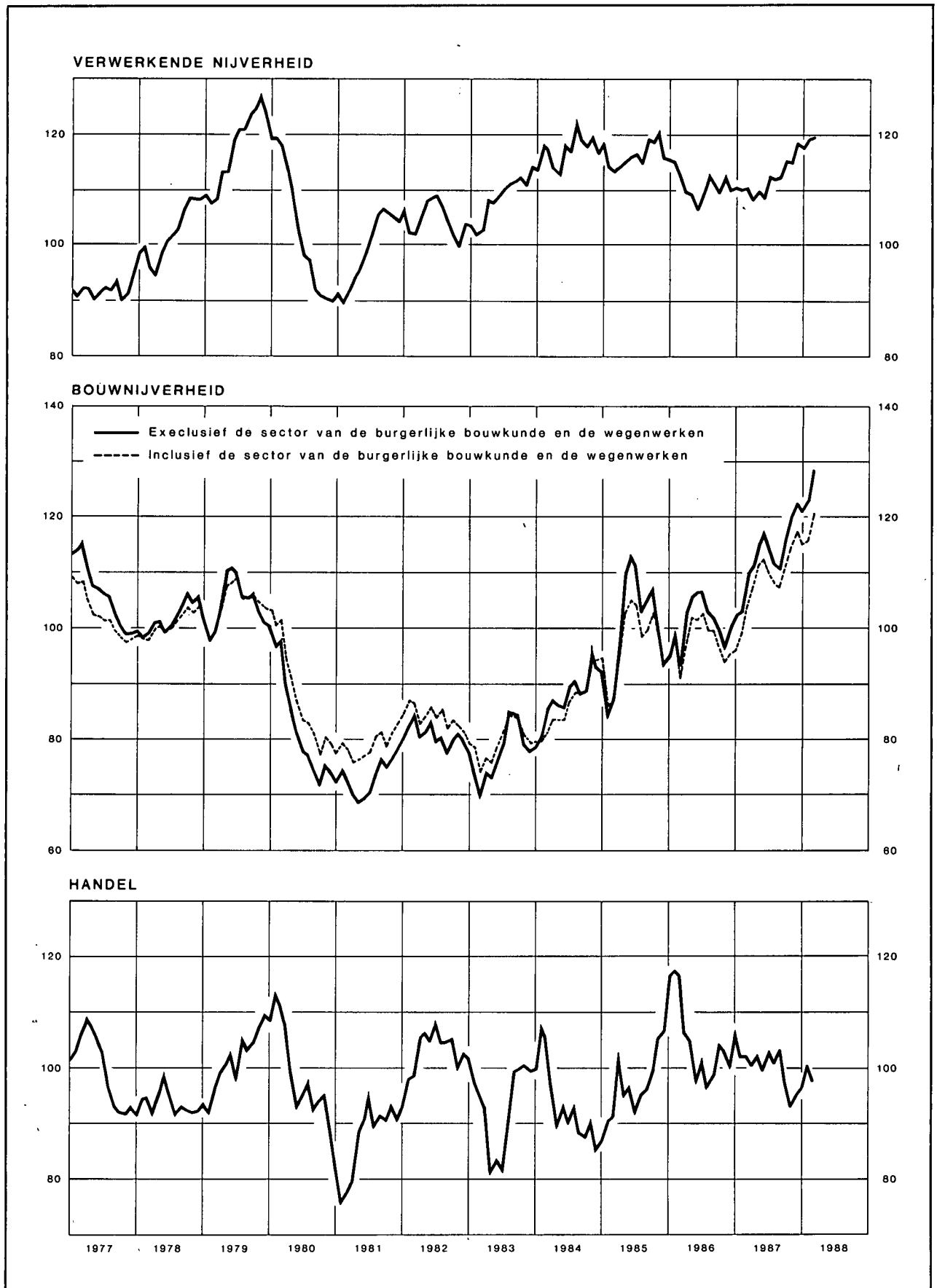

I - 4a. — CONJUNCTUURTESTS
 Getalwaarde van de synthetische curven

(juli 1974 - juni 1981 = 100)

	Verwerkende nijverheid	Bouwnijverheid exclusief burgerlijke bouwkunde en wegenwerken	Handel ¹	Gezamenlijke curve	Bouwnijverheid inclusief burgerlijke bouwkunde en wegenwerken
Wegingscoëfficiënten	70	15	15	100	p.m.
1985 Februari	113,16	87,51	90,85	105,97	87,52
Maart	114,30	98,74	102,03	110,13	95,34
April	115,34	109,87	94,56	111,40	102,29
Mei	116,42	113,12	96,88	112,99	104,76
Juni	116,82	111,50	91,59	112,24	104,13
Juli	114,82	102,97	95,10	110,08	98,78
Augustus	119,01	105,15	95,80	113,45	99,52
September	118,70	107,26	99,84	114,15	102,84
Oktober	120,49	99,94	105,03	115,09	98,31
November	115,75	93,32	106,72	111,03	93,04
December	115,71	94,93	116,12	112,65	94,01
1986 Januari	115,17	99,27	117,53	113,14	97,66
Februari	112,99	90,95	116,79	110,25	90,87
Maart	109,43	102,71	106,28	107,95	98,95
April	109,46	105,84	104,97	108,24	101,80
Mei	106,19	106,46	96,19	104,73	101,66
Juni	109,32	106,42	101,56	107,72	102,55
Juli	113,00	103,14	95,83	108,95	99,88
Augustus	110,82	102,03	98,70	107,68	99,53
September	109,46	100,23	104,21	107,29	96,99
Oktober	112,84	95,70	103,14	108,81	93,60
November	110,37	100,38	100,02	107,32	95,42
December	110,57	102,44	106,28	108,71	95,85
1987 Januari	110,36	102,68	102,26	107,99	96,24
Februari	110,47	109,95	102,39	109,18	103,68
Maart	107,91	111,40	100,17	107,27	107,26
April	109,81	115,44	102,19	109,51	111,04
Mei	108,55	117,19	99,97	108,56	112,58
Juni	112,71	114,26	103,34	111,54	110,25
Juli	112,55	111,03	100,86	110,57	107,67
Augustus	112,24	110,58	103,26	110,64	107,17
September	115,27	115,75	97,15	112,62	111,12
Oktober	115,10	120,47	92,18	112,47	114,52
November	118,48	122,18	95,20	115,54	117,04
December	118,03	121,09	96,59	115,27	115,05
1988 Januari	119,33	123,06	100,47	117,06	115,82
Februari	119,88	128,51	97,77	117,86	120,84

¹ Synthese van de groothandel in elektrische huishoudtoestellen, textiel, personenwagens, schoenen, voeding en onderhoudsprodukten.

I - 4b.1 — VERWERKENDE NIJVERHEID

Getalwaarde van de synthetische curve en van haar componenten.

(juli 1974-juni 1981 = 100)

	Verloop			Beoordeling		Vooruitzichten		Gezamenlijk
	produktietempo	binnenlandse bestellingen	buitenlandse bestellingen	totale orderpositie	buitenlandse orderpositie	werkgelegenheid	vraag	
Wegingscoëfficiënten ..	21,5	15,1	14,7	9,8	8,3	18,4	12,2	100
1985 Februari	104,92	111,18	112,47	119,35	134,05	108,89	118,29	113,16
Maart	101,88	120,02	117,08	131,37	134,36	105,19	112,32	114,30
April	109,08	120,64	120,21	123,62	139,04	103,48	109,25	115,34
Mei	106,99	116,76	121,50	122,79	131,66	109,18	121,98	116,42
Juni	110,13	119,97	115,42	127,01	133,00	108,88	119,29	116,82
Juli	110,11	115,57	111,03	126,77	133,54	105,62	118,46	114,82
Augustus	112,35	117,94	113,25	134,72	135,43	111,65	126,47	119,01
September	111,17	122,46	114,37	131,15	128,76	112,54	125,10	118,70
Oktober	110,74	120,35	117,99	145,73	137,13	113,64	119,74	120,49
November	107,99	105,88	112,60	136,32	131,86	112,30	123,18	115,75
December	107,07	106,36	109,49	137,30	137,08	110,83	125,57	115,71
1986 Januari	104,41	118,64	109,09	139,52	135,19	107,50	115,77	115,17
Februari	100,73	118,05	102,78	126,77	131,13	109,82	122,11	112,99
Maart	100,21	111,52	101,63	120,34	119,41	107,36	120,11	109,43
April	100,92	119,85	99,71	116,14	116,62	106,52	117,66	109,46
Mei	98,09	105,48	94,81	118,36	120,17	105,04	117,53	106,19
Juni	101,15	109,94	107,55	125,97	123,64	103,74	110,52	109,32
Juli	104,76	114,21	98,22	134,46	140,57	104,87	120,25	113,00
Augustus	105,61	104,64	103,51	130,10	136,75	97,03	124,25	110,82
September	106,17	109,84	102,15	123,95	125,90	99,43	116,00	109,46
Oktober	106,47	111,37	109,49	133,64	130,10	102,76	116,83	112,84
November	104,21	105,28	112,24	125,90	131,88	99,45	114,79	110,37
December	105,34	105,64	111,85	125,04	133,99	99,53	113,57	110,57
1987 Januari	98,49	106,68	108,74	119,76	137,58	106,71	117,29	110,36
Februari	101,78	111,98	106,66	128,34	136,31	103,62	107,10	110,47
Maart	100,53	110,11	103,82	117,01	115,79	102,61	118,50	107,91
April	102,06	111,99	103,20	123,59	122,83	102,01	120,68	109,81
Mei	103,86	110,12	98,54	117,37	119,14	105,67	117,09	108,55
Juni	104,67	115,76	114,60	123,61	124,74	103,49	117,87	112,71
Juli	106,94	113,45	117,72	115,09	126,74	104,76	115,19	112,55
Augustus	107,22	105,87	119,54	123,47	127,84	104,04	113,02	112,24
September	108,51	110,76	114,75	130,63	130,67	107,22	122,81	115,27
Oktober	108,09	110,83	111,53	127,88	130,60	109,08	125,39	115,10
November	110,41	115,47	115,35	131,61	136,53	109,89	130,40	118,48
December	108,99	119,65	121,05	132,34	139,01	109,79	115,15	118,03
1988 Januari	112,07	119,52	116,56	144,58	147,38	104,01	119,22	119,33
Februari	113,08	121,50	113,35	146,17	148,50	107,03	116,79	119,88

I - 4b.2 — VERWERKENDE NIJVERHEID : BRUTORESULTATEN PER SECTOR

	A. Beoordeling van de totale orderpositie ¹					B. Beoordeling van de buitenlandse orderpositie ¹					C. Beoordeling van het peil van de voorraden afgewerkte produkten ¹				
	1987				1988	1987				1988	1987				1988
	Februari	2 ^e kwart.	3 ^e kwart.	4 ^e kwart.	Februari	Februari	2 ^e kwart.	3 ^e kwart.	4 ^e kwart.	Februari	Februari	2 ^e kwart.	3 ^e kwart.	4 ^e kwart.	Februari
Gezamenlijke nijverheid	- 23	- 29	- 27	- 23	- 13	- 25	- 34	- 31	- 25	- 18	+ 7	+ 9	+ 7	+ 7	+ 7
I. Gebruiksgoederen	- 17	- 31	- 32	- 31	- 24	- 9	- 24	- 23	- 24	- 15	+ 8	+ 11	+ 10	+ 8	+ 8
II. Investeringsgoederen	- 39	- 35	- 29	- 30	- 18	- 54	- 51	- 43	- 44	- 34	+ 12	+ 8	+ 4	+ 8	+ 8
III. Halffabrikaten	- 16	- 30	- 24	- 17	- 8	- 15	- 37	- 27	- 21	- 17	+ 5	+ 8	+ 8	+ 4	+ 4
Textielnijverheid	- 32	- 38	- 32	- 28	- 31	- 33	- 43	- 35	- 31	- 37	+ 22	+ 20	+ 18	+ 11	+ 11
waaronder : Wol	- 56	- 58	- 59	- 43	- 64	- 51	- 50	- 44	- 41	- 58	+ 7	+ 5	+ 8	+ 12	+ 12
Katoen	- 29	- 45	- 34	- 29	- 27	- 32	- 64	- 57	- 48	- 47	+ 39	+ 32	+ 33	+ 24	+ 24
Tricot- en kousenijverheid	- 19	- 16	- 28	- 43	- 27	- 16	- 21	- 17	- 40	- 32	+ 20	+ 34	+ 20	- 8	- 8
Schoen- en kledingnijverheid	- 23	- 37	- 36	- 45	- 34	- 12	- 21	- 25	- 34	- 25	0	+ 3	+ 5	- 1	- 1
waaronder : Schoenen	- 77	- 55	- 62	- 56	- 78	- 99	- 98	- 96	- 90	- 93	- 53	- 4	+ 11	- 2	- 2
Kleding	- 12	- 33	- 31	- 43	- 25	- 5	- 15	- 20	- 30	- 20	+ 11	+ 5	+ 4	- 1	- 1
Houtindustrie, fabricatie van houten meubelen	- 15	- 16	- 10	- 7	- 2	- 18	- 27	- 11	- 8	- 10	+ 13	+ 7	+ 3	+ 5	+ 5
waaronder : Hout	- 7	+ 5	+ 3	+ 13	+ 17	- 10	- 1	+ 11	+ 29	+ 31	+ 1	- 2	- 6	- 14	- 14
Houten meubelen	- 21	- 31	- 20	- 21	- 16	- 24	- 41	- 24	- 30	- 34	+ 23	+ 14	+ 9	+ 19	+ 19
Papier en karton	- 5	- 30	- 10	- 28	+ 27	+ 12	- 46	+ 5	- 9	+ 31	- 7	+ 14	+ 7	0	0
waaronder : Papier- en kartonfabricage	+ 21	- 33	+ 8	- 13	+ 31	+ 26	- 54	+ 17	+ 3	+ 43	- 18	+ 33	+ 28	+ 6	+ 6
Papier- en kartonverwerking	- 25	- 28	- 24	- 39	+ 25	- 25	- 24	- 26	- 43	0	+ 1	+ 1	- 8	- 5	- 5
Ledernijverheid	- 74	- 67	- 70	- 89	- 92	- 81	- 77	- 75	- 93	- 90	+ 6	+ 16	+ 44	+ 49	+ 49
Plasticverwerkende industrie	- 1	- 11	+ 8	+ 14	+ 27	- 9	- 3	+ 24	+ 24	+ 29	- 13	+ 6	+ 10	+ 0	0
Aardolie-industrie	0	+ 13	- 13	+ 26	0	+ 40	+ 2	- 15	+ 26	0	0	0	+ 2	+ 0	0
Vervaardiging en eerste verwerking van metalen	- 14	- 41	- 32	- 25	- 15	- 16	- 48	- 34	- 31	- 24	- 12	- 1	- 2	+ 0	0
waaronder : Ferrometalen	- 12	- 44	- 36	- 28	- 18	- 20	- 53	- 41	- 36	- 23	- 18	- 7	- 4	- 1	- 1
Non-ferrometalen	- 22	- 27	- 16	- 8	+ 3	+ 4	- 22	- 25	- 11	- 27	+ 4	+ 15	+ 4	+ 4	+ 4
Vervaardiging van steen, cement, glas e.a.	+ 8	- 9	0	- 1	+ 26	- 24	- 34	- 17	- 7	+ 7	+ 4	+ 7	+ 2	+ 9	+ 9
waaronder : Bouwmaterialen, ceramiek voor bouw en nijverheid, vlakglas	+ 8	- 8	+ 3	- 2	+ 28	- 23	- 33	- 11	- 13	+ 9	+ 3	+ 3	- 2	+ 5	+ 5
Chemische industrie	+ 7	+ 9	- 3	+ 6	+ 7	+ 7	+ 9	- 8	+ 12	+ 8	+ 4	- 2	- 2	+ 2	+ 2
Vervaardiging van kunstmatige en synthetische vezels ..	- 25	- 90	- 69	- 49	- 22	- 19	- 89	- 44	- 46	- 18	+ 80	+ 90	+ 87	+ 22	+ 22
Vervaardiging van produkten uit metaal	- 58	- 46	- 48	- 40	- 28	- 50	- 37	- 32	- 26	- 25	+ 25	+ 19	+ 30	0	0
Machinebouw	- 51	- 38	- 31	- 30	- 29	- 51	- 40	- 34	- 39	- 34	+ 10	- 3	- 8	- 5	- 5
waaronder : Landbouwmachines en -tractoren	- 99	- 82	- 82	- 97	- 97	- 99	- 83	- 82	- 98	- 98	+ 1	0	0	0	0
Gereedschapsmachines	0	0	+ 27	+ 54	+ 80	0	0	0	0	+ 100	- 100	- 33	- 67	- 100	- 100
Textielmachines	+ 8	- 24	- 24	- 24	- 22	- 19	- 23	- 24	- 26	- 26	-	-	-	-	-
Motoren, compressoren, pompen	- 45	- 39	- 35	- 30	- 31	- 9	- 33	- 33	- 24	- 33	+ 36	+ 7	+ 19	+ 24	+ 24
Elektrotechnische industrie	- 47	- 67	- 66	- 68	- 56	- 56	- 88	- 86	- 89	- 76	+ 22	+ 21	+ 21	+ 23	+ 23
waaronder : Elektrotechnische uitrustingsgoederen ...	- 60	- 52	- 51	- 57	- 45	- 86	- 81	- 78	- 86	- 71	+ 30	+ 29	+ 29	+ 38	+ 38
Elektrische huishoudtoestellen, radio, TV	- 11	- 99	- 96	- 94	- 91	- 5	- 100	- 100	- 97	- 91	+ 11	+ 11	+ 11	0	0
Automobielbouw, fabrieken van onderdelen	0	0	0	+ 7	+ 25	0	0	- 2	0	+ 26	0	0	0	+ 20	+ 20
Overige transportmiddelenfabrieken	- 71	- 82	- 70	- 72	- 73	- 79	- 88	- 90	- 82	- 80	+ 36	+ 8	+ 11	- 3	- 3
waaronder : Scheepsbouw	+ 93	- 92	- 64	- 88	- 86	- 98	- 97	- 98	- 99	- 100	-	-	-	-	-
Fietsen en motorfietsen	+ 36	- 33	- 50	+ 12	+ 3	+ 44	- 52	- 63	+ 15	+ 44	+ 36	+ 8	+ 11	- 3	- 3

¹ Netto verschil tussen de percentages van de antwoorden « hoger dan normaal » en « lager dan normaal ».

I - 4b.2 — VERWERKENDE NIJVERHEID : BRUTORESULTATEN PER SECTOR (vervolg 1)

	D. Productiebelemmeringen ¹																			
	Geen belemmering					Productie belemmerd door onvoldoende														
						vraag					arbeidskrachten					uitrusting				
	1986		1987			1986		1987			1986		1987			1986		1987		
Dec.	Maart	Juni	Sept.	Dec.	Dec.	Maart	Juni	Sept.	Dec.	Dec.	Maart	Juni	Sept.	Dec.	Dec.	Maart	Juni	Sept.	Dec.	
Gezamenlijke nijverheid	13	20	23	24	22	71	69	70	67	68	4	3	2	3	3	3	5	2	4	3
I. Gebruiksgoederen	12	24	27	25	28	62	67	65	66	64	12	4	5	5	5	1	6	1	1	2
II. Investeringsgoederen	11	12	21	25	23	80	75	70	65	68	2	4	2	4	3	5	7	5	8	6
III. Halffabrikaten	14	16	15	18	15	71	70	74	66	67	2	1	1	1	1	3	2	1	3	1
Textielnijverheid	16	12	17	21	26	71	79	70	67	61	6	4	4	4	3	4	3	4	6	5
waaronder : Wol	19	11	17	23	24	61	77	72	58	72	11	1	1	0	1	3	5	5	13	0
Katoen	10	10	10	17	18	84	88	87	82	75	2	1	1	0	2	4	1	1	0	1
Tricot- en kousennijverheid	5	5	16	14	5	78	70	49	70	69	6	11	10	10	7	7	9	14	9	7
Schoen- en kledingnijverheid	14	16	19	27	25	76	74	70	55	64	9	8	12	11	12	0	0	0	0	0
waaronder : Schoenen	9	9	20	62	55	91	91	80	38	45	0	0	0	0	0	0	0	0	0	0
Kleding	15	18	18	20	19	73	70	68	58	67	11	10	15	14	15	0	0	0	0	0
Houtindustrie, fabricatie van houten meubelen	32	23	34	35	22	57	67	59	54	62	5	4	3	5	7	4	4	0	2	6
waaronder : Hout	37	25	35	40	20	47	56	57	50	60	1	2	1	1	1	6	10	0	5	8
Houten meubelen	28	21	33	32	25	64	75	60	57	63	8	6	5	8	10	2	0	1	1	4
Papier en karton	22	26	23	26	21	59	68	67	59	64	4	4	4	2	1	5	3	2	5	1
waaronder : Papier- en kartonfabricage	25	39	30	46	39	43	58	68	48	61	0	3	0	0	0	0	0	0	6	0
Papier- en kartonverwerking	20	16	17	10	7	71	76	67	68	66	7	6	7	3	2	8	6	4	4	2
Ledernijverheid	28	78	28	24	24	64	14	64	68	76	0	0	0	0	0	0	0	0	0	0
Plasticverwerkende industrie	29	73	54	37	53	68	27	46	55	39	0	0	0	1	1	3	0	0	7	0
Aardolie-industrie	—	—	—	—	—	—	—	—	—	—	—	—	—	—	—	—	—	—	—	—
Vervaardiging en eerste verwerking van metalen	4	4	3	12	4	71	70	77	64	65	0	0	0	0	0	2	0	1	0	1
waaronder : Ferrometalen	6	4	4	14	5	69	73	74	65	62	0	0	0	0	0	0	0	0	0	0
Non-ferrometalen	0	0	0	0	0	77	56	94	61	77	0	0	0	0	0	8	0	3	2	3
Vervaardiging van steen, cement, glas e.a.	18	19	33	25	24	63	61	48	53	58	3	4	4	4	0	16	17	16	21	16
waaronder : Bouwmaterialen, ceramiek voor bouw en nijverheid, vlakglas	15	15	33	27	29	64	64	47	48	53	3	5	4	4	1	18	19	18	25	19
Chemische industrie	0	0	0	0	0	97	96	96	96	96	0	0	0	0	0	2	2	1	1	2
Vervaardiging van kunstmatige en synthetische vezels ..	96	96	90	75	97	0	0	6	5	0	0	0	0	0	0	4	4	4	20	3
Vervaardiging van producten uit metaal	12	11	15	16	13	86	85	79	75	79	1	4	2	4	4	3	18	1	5	3
Machinebouw	20	18	30	30	30	78	67	67	62	64	2	5	1	4	5	0	6	2	2	2
waaronder : Landbouwmachines en -tractoren	0	0	0	0	0	100	100	100	100	100	0	0	0	0	0	0	0	0	0	0
Gereedschapsmachines	82	0	100	79	79	0	0	0	0	0	18	0	0	21	21	0	0	0	0	0
Textielmachines	76	76	76	73	73	24	24	24	27	27	0	0	0	0	0	0	0	0	0	0
Motoren, compressoren, pompen	4	22	30	32	17	96	78	70	68	76	0	0	0	0	7	0	0	0	0	0
Elektrotechnische industrie	0	15	10	26	22	67	72	90	70	78	0	2	0	3	3	1	0	0	3	3
waaronder : Elektrotechnische uitrustingsgoederen ..	0	18	10	32	32	91	82	90	62	68	0	4	0	5	4	1	0	0	4	4
Elektrische huishoudtoestellen, radio, TV	0	10	11	11	0	20	53	89	89	100	0	0	0	0	0	0	0	0	0	0
Automobiëlbouw, fabrieken van onderdelen	0	70	70	47	71	29	30	30	53	29	41	0	0	0	0	0	0	0	0	0
Overige transportmiddelenfabrieken	12	7	6	7	6	88	92	94	93	94	1	1	1	0	0	0	0	0	0	0
waaronder : Scheepsbouw	0	0	0	0	0	100	98	100	100	100	2	2	2	0	0	0	0	0	0	0
Fietsen en motorfietsen	70	36	36	41	36	30	64	64	59	64	0	0	0	0	0	0	0	0	0	0

¹ In procenten van de gezamenlijke ondernemingen.

I - 4b.2 — VERWERKENDE NIJVERHEID : BRUTORESULTATEN PER SECTOR (vervolg 2)

	E. Beoordeling van het geïnstalleerde produktievermogen ¹					F. Bezettingsgraad van het geïnstalleerde produktievermogen (%)					G. Gemiddelde verzekerde activiteitsduur (in maanden)				
	1986	1987				1986	1987				1987				1988
	December	Maart	Juni	September	December	December	Maart	Juni	September	December	Februari	2 ^e kwart.	3 ^e kwart.	4 ^e kwart.	Februari
Gezamenlijke nijverheid	+ 23	+ 29	+ 26	+ 27	+ 27	78,1	78,1	79,0	78,6	78,6	3,23	3,11	3,19	3,11	3,17
I. Gebruiksgoederen	+ 13	+ 26	+ 22	+ 22	+ 33	83,7	82,8	83,7	83,8	82,7	2,63	2,65	2,69	2,54	2,49
II. Investeringsgoederen	+ 35	+ 43	+ 29	+ 32	+ 28	71,6	73,0	74,1	74,0	75,5	4,43	4,15	4,22	4,10	4,19
III. Halffabrikaten	+ 36	+ 43	+ 41	+ 36	+ 34	71,8	73,9	75,1	75,7	73,4	3,41	3,34	3,41	3,41	3,50
Textielnijverheid	+ 37	+ 38	+ 41	+ 31	+ 31	71,9	72,1	74,5	75,3	73,1	1,92	1,95	1,98	1,96	1,84
waaronder : Wol	+ 54	+ 41	+ 49	+ 20	+ 40	67,2	73,5	72,8	76,3	71,6	1,75	1,55	1,82	1,67	1,45
Katoen	+ 39	+ 44	+ 48	+ 45	+ 42	71,3	70,0	71,6	71,5	69,3	2,16	2,07	2,08	2,14	2,07
Tricot- en kousennijverheid	+ 22	+ 33	+ 22	+ 40	+ 41	68,9	70,5	72,8	72,1	66,9	2,05	2,38	1,99	2,08	1,96
Schoen- en kledingnijverheid	+ 29	+ 39	+ 26	+ 40	+ 49	79,1	79,8	78,3	83,0	79,9	1,74	2,00	1,66	1,76	1,61
waaronder : Schoenen	+ 36	+ 40	+ 42	+ 52	+ 58	70,7	68,4	68,0	83,7	81,1	1,52	1,72	1,32	1,67	1,53
Kleding	+ 28	+ 39	+ 22	+ 37	+ 46	80,8	82,3	80,5	82,8	79,6	1,79	2,06	1,72	1,78	1,63
Houtindustrie, fabricatie van houten meubelen	+ 29	+ 22	+ 27	+ 28	+ 20	84,7	80,9	84,4	85,2	85,8	1,61	1,59	1,68	1,76	1,74
waaronder : Hout	+ 4	+ 7	+ 9	+ 23	+ 7	85,5	79,8	84,8	84,6	85,5	1,92	1,91	1,99	2,07	2,16
Houten meubelen	+ 46	+ 32	+ 40	+ 32	+ 31	84,2	81,6	84,0	85,7	86,0	1,39	1,37	1,46	1,54	1,43
Papier en karton	+ 22	+ 32	+ 33	+ 37	+ 41	81,8	85,5	84,4	83,3	82,1	1,51	1,59	1,47	1,32	1,60
waaronder : Papier- en kartonfabricage	+ 25	+ 42	+ 23	+ 24	+ 42	83,9	91,5	87,5	89,6	86,4	1,88	1,77	1,67	1,48	1,78
Papier- en kartonverwerking	+ 20	+ 23	+ 40	+ 46	+ 41	80,3	81,0	82,0	78,6	78,8	1,22	1,45	1,33	1,20	1,46
Ledernijverheid	+ 14	+ 72	+ 92	+ 76	+ 22	81,2	73,3	78,0	77,6	78,7	2,14	2,15	2,09	2,05	1,91
Plasticverwerkende industrie	+ 18	+ 11	+ 3	+ 28	+ 10	83,6	80,9	82,8	82,0	80,0	3,27	3,21	3,22	3,46	3,46
Vervaardiging en eerste verwerking van metalen	+ 56	+ 67	+ 64	+ 46	+ 46	60,9	67,0	68,7	70,8	67,0	2,03	1,92	2,13	2,16	2,12
waaronder : Ferrometalen	+ 68	+ 79	+ 74	+ 54	+ 54	56,7	63,9	66,1	68,4	64,0	1,93	1,82	2,04	2,08	2,05
Non-ferrometalen	+ 3	+ 7	+ 16	+ 7	+ 9	81,9	82,9	81,4	83,0	82,1	2,56	2,42	3,03	2,55	2,45
Vervaardiging van steen, cement, glas e.a.	+ 16	+ 7	- 11	+ 9	- 1	80,0	82,4	85,8	83,5	84,8	1,94	1,96	2,02	1,77	2,08
waaronder : Bouwmaterialen, ceramiek voor bouw en nijverheid, vlakglas	+ 14	+ 8	- 14	- 2	+ 6	78,7	81,4	85,4	83,4	84,6	1,88	1,92	2,01	1,73	2,06
Chemische industrie	+ 4	+ 6	+ 5	+ 16	+ 14	81,0	81,1	81,5	79,3	78,9	—	—	—	—	—
Vervaardiging van kunstmatige en synthetische vezels	+ 64	0	0	0	- 47	100,0	100,0	99,3	99,5	99,4	2,22	2,14	2,21	2,13	2,00
Vervaardiging van produkten uit metaal	+ 39	+ 70	+ 60	+ 38	+ 50	72,6	74,0	74,1	75,6	73,4	3,58	3,90	4,10	3,65	3,86
Machinebouw	+ 26	+ 38	+ 26	+ 23	+ 30	69,3	71,5	72,3	72,2	74,5	4,80	4,60	4,49	4,70	4,63
waaronder : Landbouwmachines en -tractoren	+ 51	+ 99	+ 99	+ 51	+ 99	43,4	61,5	64,1	58,5	58,4	7,07	7,09	6,99	7,15	6,96
Gereedschapsmachines	0	0	- 82	- 79	- 79	98,1	94,0	98,1	97,9	97,9	5,97	6,80	6,26	6,70	7,00
Textielmachines	+ 24	+ 20	+ 24	+ 23	+ 23	87,7	86,6	85,2	86,4	90,1	5,15	5,29	5,26	5,52	5,44
Motoren, compressoren, pompen	+ 13	+ 42	+ 38	+ 39	+ 39	66,1	65,5	65,0	61,1	66,4	4,00	3,42	3,28	4,63	4,40
Elektrotechnische industrie	+ 25	+ 38	+ 29	+ 34	+ 41	82,5	78,1	77,4	77,5	77,0	6,34	5,76	5,68	5,56	5,66
waaronder : Elektrotechnische uitrustingsgoederen	+ 42	+ 63	+ 46	+ 46	+ 40	76,6	71,5	71,8	75,2	73,2	5,15	4,59	4,58	4,52	4,76
Elektrische huishoudtoestellen, radio, TV	0	0	0	0	+ 44	92,4	88,7	86,2	80,8	83,1	9,68	8,94	8,71	8,40	8,22
Automobiellbouw, fabrieken van onderdelen	- 41	0	0	0	0	96,7	98,5	98,5	94,6	98,4	2,54	2,34	2,50	2,58	2,89
Overige transportmiddelenfabrieken	+ 82	+ 80	+ 82	+ 85	+ 85	54,8	50,8	48,4	47,4	51,3	6,84	5,13	6,39	5,61	5,20
waaronder : Scheepsbouw	+ 95	+ 95	+ 95	+ 91	+ 91	41,9	39,2	36,1	39,2	45,8	0,50	0,18	2,31	1,93	1,45
Fietsen en motorfietsen	+ 13	0	+ 13	+ 41	+ 45	86,1	78,6	87,1	75,0	82,1	2,49	2,57	1,88	1,79	3,01

¹ Netto verschil tussen de percentages van de antwoorden die aanduiden dat de capaciteit « ruim voldoende » is of « onvoldoende ».

I - 4b.2 — VERWERKENDE NIJVERHEID : BRUTORESULTATEN PER SECTOR (vervolg 3)

	H. Vooruitzichten omtrent de vraag tijdens de volgende drie maanden ¹					I. Vooruitzichten omtrent de personeelsbezetting tijdens de volgende drie maanden ²					J. Vooruitzichten omtrent de ontwikkeling van de verkoopprijzen tijdens de volgende drie maanden ²				
	1987				1988	1987				1988	1987				1988
	Februari	2 ^e kwart.	3 ^e kwart.	4 ^e kwart.	Februari	Februari	2 ^e kwart.	3 ^e kwart.	4 ^e kwart.	Februari	Februari	2 ^e kwart.	3 ^e kwart.	4 ^e kwart.	Februari
Gezamenlijke nijverheid	- 10	- 9	- 7	- 5	- 3	- 12	- 13	- 12	- 11	- 9	+ 3	+ 6	+ 7	+ 11	+ 10
I. Gebruiksgoederen	- 7	- 9	- 12	- 2	- 15	- 11	- 18	- 13	- 11	- 5	+ 12	+ 7	+ 13	+ 13	+ 15
II. Investeringsgoederen	- 18	- 16	- 11	- 15	- 7	- 16	- 15	- 20	- 19	- 14	- 2	+ 5	+ 2	+ 6	+ 3
III. Halffabrikaten	- 8	- 6	+ 3	- 2	+ 6	- 7	- 8	- 2	- 6	- 12	+ 5	+ 10	+ 10	+ 18	+ 12
Textielnijverheid	- 12	- 20	- 8	- 16	- 22	- 7	- 15	- 6	- 12	- 23	- 8	+ 3	+ 17	+ 7	- 11
waaronder : Wol	- 38	- 43	- 19	- 32	- 42	- 21	- 29	- 20	- 39	- 53	- 32	- 16	+ 6	- 3	- 9
Katoen	- 15	- 25	- 11	- 25	- 25	+ 4	- 20	- 7	- 16	- 23	- 10	0	+ 14	- 2	- 30
Tricot- en kousennijverheid	- 10	- 14	- 26	- 24	- 20	- 15	- 7	- 13	- 15	- 18	+ 5	+ 9	+ 13	+ 2	+ 6
Schoen- en kledingnijverheid	- 15	- 12	- 6	- 16	- 32	- 16	- 6	- 3	- 9	- 17	+ 16	+ 12	+ 20	+ 23	+ 7
waaronder : Schoenen	- 16	- 28	+ 10	- 19	- 14	- 9	- 7	0	- 22	- 7	+ 2	0	+ 8	+ 16	0
Kleding	- 15	- 9	- 10	- 15	- 36	- 17	- 5	- 3	- 6	- 19	+ 20	+ 16	+ 23	+ 25	+ 8
Houtindustrie, fabricatie van houten meubelen	- 10	- 6	- 1	+ 6	+ 1	- 9	- 5	- 2	- 3	+ 2	+ 23	+ 12	+ 20	+ 38	+ 33
waaronder : Hout	+ 17	+ 8	0	- 2	+ 18	- 2	+ 6	- 4	- 4	+ 17	+ 41	+ 18	+ 27	+ 42	+ 49
Houten meubelen	- 29	- 16	- 1	+ 12	- 12	- 12	- 13	0	- 2	- 7	+ 10	+ 7	+ 14	+ 36	+ 22
Papier en karton	+ 8	- 5	- 1	+ 9	+ 1	+ 2	0	- 10	+ 11	+ 10	+ 3	+ 4	+ 12	+ 30	+ 41
waaronder : Papier- en kartonfabricage	+ 21	- 6	+ 7	+ 21	- 3	+ 21	- 6	- 15	+ 27	0	+ 40	+ 21	+ 26	+ 55	+ 55
Papier- en kartonverwerking	- 1	- 3	- 7	- 1	+ 4	- 11	+ 4	- 6	- 2	+ 17	- 25	- 9	+ 1	+ 12	+ 30
Ledernijverheid	- 17	- 3	- 2	- 6	- 12	- 65	- 44	- 38	- 20	- 20	+ 8	+ 5	+ 3	- 3	0
Plasticverwerkende industrie	+ 14	- 8	- 20	- 3	+ 15	+ 21	- 13	+ 26	- 11	- 24	- 7	+ 7	- 13	+ 21	+ 1
Aardolie-industrie	0	+ 13	0	0	0	—	—	—	—	—	—	—	—	—	—
Vervaardiging en eerste verwerking van metalen	- 18	- 2	+ 14	+ 1	+ 18	- 10	- 7	- 2	- 4	- 16	+ 15	+ 22	+ 15	+ 25	+ 22
waaronder : Ferro-metalen	- 22	0	+ 17	+ 2	+ 15	- 14	- 8	- 4	- 4	- 19	+ 14	+ 24	+ 10	+ 23	+ 24
Non-ferrometalen	+ 2	- 9	+ 6	- 4	+ 26	+ 4	- 5	- 2	+ 4	- 3	+ 21	+ 9	+ 33	+ 36	+ 8
Vervaardiging van steen, cement, glas e.a.	+ 22	+ 12	+ 6	+ 2	+ 3	0	- 6	- 8	- 13	- 6	+ 5	+ 3	+ 6	+ 11	+ 6
waaronder : Bouwmaterialen, ceramiek voor bouw en nijverheid, vlakglas	+ 25	+ 10	+ 1	0	+ 5	0	- 4	- 6	- 14	- 6	+ 5	+ 1	+ 4	+ 9	+ 8
Chemische industrie	+ 9	+ 4	+ 4	+ 8	+ 6	0	+ 1	0	0	0	0	+ 2	+ 4	+ 1	+ 5
Vervaardiging van kunstmatige en synthetische vezels ..	0	+ 1	+ 18	+ 18	0	0	0	0	0	0	0	- 21	+ 2	+ 38	0
Vervaardiging van produkten uit metaal	- 35	- 18	- 28	- 24	- 20	- 25	- 20	- 7	- 23	+ 9	- 19	- 13	- 14	- 16	- 1
Machinebouw	- 38	- 26	- 16	- 13	- 4	- 13	- 12	- 13	- 14	- 8	+ 5	- 3	+ 5	+ 2	- 2
waaronder : Landbouwmachines en -tractoren	- 99	- 83	- 82	- 65	- 98	+ 3	- 49	- 49	- 32	- 48	0	- 17	+ 32	- 17	0
Gereedschapsmachines	0	0	0	0	0	0	0	+ 33	0	0	0	+ 6	0	0	+ 20
Textielmachines	- 25	- 8	- 16	- 27	- 50	- 25	- 5	- 11	- 19	- 22	0	0	+ 1	- 33	- 46
Motoren, compressoren, pompen	- 39	- 25	- 24	- 9	+ 32	- 12	- 16	- 25	- 32	- 19	- 3	- 3	+ 1	+ 17	+ 3
Elektrotechnische industrie	- 12	- 22	- 11	- 29	- 33	- 7	- 28	- 45	- 34	- 45	- 8	+ 18	+ 3	+ 13	+ 2
waaronder : Elektrotechnische uitrustingsgoederen	- 12	- 26	- 7	- 26	- 25	- 10	- 23	- 38	- 34	- 43	- 16	+ 26	+ 4	+ 13	+ 4
Elektrische huishoudtoestellen, radio, TV	- 11	- 23	- 29	- 40	- 54	0	- 41	- 64	- 36	- 54	+ 11	0	0	+ 6	0
Automobielbouw, fabrieken van onderdelen	+ 28	0	- 13	+ 27	+ 25	- 28	- 33	- 40	- 6	+ 5	+ 28	+ 10	+ 21	0	+ 45
Overige transportmiddelenfabrieken	- 62	- 56	- 69	- 22	+ 1	- 71	- 53	- 62	- 34	+ 11	+ 12	+ 7	+ 4	+ 9	+ 10
waaronder : Scheepsbouw	- 93	- 64	- 55	- 1	- 9	- 86	- 52	- 53	- 9	+ 17	- 9	- 7	- 5	- 9	- 14
Fietsen en motorfietsen	+ 86	+ 27	- 74	0	+ 88	+ 11	+ 10	- 34	- 11	+ 69	0	+ 11	+ 40	+ 44	+ 100

¹ Netto verschil tussen de percentages van de antwoorden « vermeerdering » en « vermindering ».

² Netto verschil tussen de percentages van de antwoorden « stijging » en « daling ».

I - 4b.3 — VERWERKENDE NIJVERHEID

Getalwaarde van de regionale synthetische curven en van hun componenten

Vlaams gewest

(april 1980 - maart 1983 = 100)

	Verloop			Beoordeling		Vooruitzichten		Totaal
	produktietempo	binnenlandse bestellingen	buitenlandse bestellingen	totale orderpositie	buitenlandse orderpositie	werkgelegenheid	vraag	
Wegingscoëfficiënten ..	24,69	12,47	13,16	11,32	9,66	17,55	11,15	100,0
1985 Februari	102,22	107,92	105,91	119,66	117,68	111,44	123,07	110,83
Maart	101,87	113,65	101,87	125,10	116,37	110,10	119,10	110,73
April	104,50	115,48	102,52	121,56	114,44	110,71	121,92	111,53
Mei	105,06	102,60	101,66	114,33	112,66	113,96	121,38	109,47
Juni	105,66	103,63	105,19	121,09	112,13	108,24	120,19	109,79
Juli	111,19	111,16	107,00	120,99	114,57	106,42	119,75	112,19
Augustus	107,34	113,32	109,23	126,37	115,88	111,08	122,24	113,63
September	104,73	107,65	108,03	124,92	111,39	109,37	126,75	111,73
Oktober	105,65	107,59	111,20	133,10	112,27	116,06	119,47	113,74
November	106,21	105,31	109,33	131,79	124,34	115,67	124,96	114,91
December	106,23	99,73	107,73	129,51	122,44	114,76	128,58	113,81
1986 Januari	106,94	111,01	105,59	128,99	125,77	103,93	130,81	113,72
Februari	104,03	119,73	97,57	128,15	123,46	107,80	125,60	112,81
Maart	101,35	113,53	96,36	115,18	109,15	107,09	127,42	108,45
April	102,13	120,08	96,93	118,88	113,07	103,61	125,38	109,49
Mei	96,37	100,63	97,75	119,04	112,12	110,79	117,19	106,02
Juni	102,02	101,03	101,79	122,70	110,26	105,77	119,76	107,64
Juli	100,95	105,93	94,80	126,57	118,26	108,48	122,31	109,04
Augustus	101,58	107,94	99,68	128,08	112,54	98,18	122,64	107,93
September	103,52	113,54	99,36	122,99	103,41	95,46	119,24	106,75
Oktober	104,54	114,70	111,85	132,90	116,14	103,32	123,99	113,05
November	103,05	112,61	110,34	134,82	115,76	100,46	120,34	111,50
December	100,22	102,43	110,89	128,54	115,63	105,26	121,49	109,85
1987 Januari	96,47	110,74	104,90	117,48	118,05	101,22	116,61	106,90
Februari	97,09	108,92	101,19	125,58	119,83	96,26	112,50	106,10
Maart	96,35	107,95	101,09	116,90	110,25	97,66	123,39	105,33
April	101,03	112,73	102,05	121,42	109,99	99,58	121,49	107,82
Mei	97,28	108,75	103,53	124,94	116,08	101,01	121,17	107,80
Juni	101,77	117,70	116,03	127,08	111,09	96,62	110,24	109,44
Juli	101,41	116,59	111,79	120,23	110,85	98,08	116,14	108,77
Augustus	102,97	101,20	110,36	125,42	120,87	103,12	119,40	109,85
September	108,47	106,47	109,51	141,85	119,59	104,69	127,72	114,69
Oktober	105,79	117,39	106,13	130,02	118,13	103,56	129,47	113,47
November	106,36	113,91	109,33	134,25	124,73	102,67	126,87	114,26
December	107,51	114,43	109,03	137,43	124,76	107,17	125,13	115,53
1988 Januari	108,99	121,98	107,97	140,79	127,53	97,73	117,96	114,89
Februari	112,44	131,12	108,24	143,60	127,71	99,85	124,90	118,40

I - 4b.3 — VERWERKENDE NIJVERHEID

Getalwaarde van de regionale synthetische curven en van hun componenten (vervolg 1)

Waals gewest

(april 1980 - maart 1983 = 100)

	Verloop			Beoordeling		Vooruitzichten		Totaal
	produktietempo	binnenlandse bestellingen	buitenlandse bestellingen	totale orderpositie	buitenlandse orderpositie	werkgelegenheid	vraag	
Wegingscoëfficiënten ..	21,36	14,34	13,05	11,43	11,40	19,08	9,34	100,0
1985 Februari	105,56	109,99	102,89	110,07	100,69	102,83	110,75	105,77
Maart	99,02	114,89	112,97	123,84	101,15	98,81	115,55	107,70
April	117,26	121,78	122,26	108,23	101,53	98,59	97,36	110,31
Mei	111,25	126,62	113,37	102,47	109,25	104,42	140,02	115,03
Juni	115,40	134,53	111,06	106,77	113,88	103,72	109,06	113,60
Juli	109,34	115,99	103,37	116,43	110,12	104,00	117,90	110,19
Augustus	105,89	110,86	105,60	121,39	114,94	101,68	118,57	109,75
September	110,52	128,51	104,02	115,55	120,70	108,73	140,92	116,48
Oktober	106,74	120,80	103,72	136,54	113,31	104,68	115,81	112,97
November	95,53	95,00	95,70	102,35	93,13	105,93	115,13	99,80
December	91,92	101,45	91,28	108,87	98,30	96,74	112,20	98,68
1986 Januari	87,85	117,50	89,61	107,70	108,43	105,56	99,50	101,41
Februari	84,99	116,54	92,90	101,64	100,27	103,00	101,26	99,15
Maart	94,95	106,57	87,16	90,60	88,21	104,28	98,01	96,40
April	94,65	116,73	93,22	97,97	102,33	105,51	103,09	101,75
Mei	93,20	106,74	82,55	109,82	110,15	88,86	115,59	98,85
Juni	99,48	112,73	115,42	111,53	107,17	87,13	95,63	103,00
Juli	105,46	106,01	102,92	104,58	106,57	93,53	126,18	104,89
Augustus	109,80	95,63	91,76	99,09	103,23	95,40	123,17	101,94
September	104,14	103,14	83,80	108,05	98,47	108,18	123,16	103,69
Oktober	104,52	113,43	88,58	118,53	88,52	92,54	108,78	101,61
November	97,39	101,53	97,23	96,09	88,53	86,10	109,09	95,74
December	104,16	103,03	90,97	96,29	85,62	82,55	77,58	92,66
1987 Januari	90,97	107,91	86,87	100,88	103,37	113,30	103,09	100,80
Februari	100,58	122,78	88,60	133,47	119,81	117,92	114,08	112,72
Maart	99,57	118,56	91,02	114,18	98,76	118,27	115,86	107,84
April	101,01	99,66	90,72	115,42	95,60	117,91	140,87	107,45
Mei	106,71	93,99	86,87	106,97	90,33	120,40	118,53	104,18
Juni	101,65	99,69	113,73	100,31	88,30	116,16	130,10	106,70
Juli	103,26	112,66	114,68	109,53	104,26	116,42	122,05	111,19
Augustus	103,85	105,21	113,53	111,22	100,04	110,89	132,42	109,73
September	103,02	120,71	106,67	114,77	107,88	112,35	139,07	113,08
Oktober	107,49	104,13	99,88	119,13	95,70	127,91	137,72	112,72
November	109,70	115,68	111,97	122,32	100,66	127,90	146,38	118,16
December	110,24	131,99	121,51	116,68	109,98	121,76	116,57	118,33
1988 Januari	112,55	114,60	110,16	124,58	117,59	112,67	129,96	116,13
Februari	107,59	97,20	103,52	131,16	120,16	114,18	120,68	112,18

I - 4b.3 — VERWERKENDE NIJVERHEID

Getalwaarde van de regionale synthetische curven en van hun componenten (vervolg 2)

Brussel (19 gemeenten)

(april 1980 - maart 1983 = 100)

	Verloop			Beoordeling		Vooruitzichten		Totaal
	produktietempo	binnenlandse bestellingen	buitenlandse bestellingen	totale orderpositie	buitenlandse orderpositie	werkgelegenheid	vraag	
Wegingscoëfficiënten ..	26,42	13,08	17,52	7,31	8,85	14,47	12,35	100
1984 Februari	125,55	154,90	127,16	124,09	87,44	138,58	136,38	129,41
Maart	131,37	127,94	121,62	106,94	79,47	106,08	132,28	119,29
April	109,80	118,79	91,34	91,43	76,21	94,84	131,15	103,90
Mei	105,79	125,37	90,45	122,47	86,02	106,59	151,51	110,90
Juni	84,48	116,80	97,89	115,24	74,18	127,59	149,08	106,61
Juli	90,24	107,32	103,71	116,03	87,18	112,43	165,64	108,97
Augustus	100,51	118,07	106,63	106,03	67,61	138,91	160,59	114,35
September	109,28	124,86	114,19	131,42	74,57	144,07	163,31	122,43
Oktober	103,38	125,46	107,96	99,72	78,70	131,88	172,49	117,28
November	107,63	118,11	106,87	129,39	126,32	140,36	150,26	122,11
December	103,83	118,89	108,31	132,01	116,43	119,26	154,36	118,23
1985 Januari	111,16	127,61	112,50	157,82	132,07	136,81	162,96	128,92
Februari	113,22	112,13	93,23	90,20	121,23	117,69	136,51	112,12
Maart	101,68	115,28	88,19	115,00	97,79	63,51	115,69	97,93
April	102,88	137,58	75,68	114,76	95,46	80,79	119,36	101,70
Mei	96,00	154,81	112,08	127,60	119,25	114,97	160,61	121,60
Juni	86,29	169,55	127,82	145,12	119,94	110,32	161,05	124,44
Juli	99,34	157,02	117,37	122,10	90,69	156,35	150,43	125,50
Augustus	99,09	153,09	116,32	110,33	77,43	112,96	148,71	116,21
September	104,65	162,79	97,04	126,43	81,46	102,11	140,43	114,51
Oktober	92,22	160,01	93,34	112,89	84,51	151,24	146,25	117,32
November	112,60	142,45	95,72	163,32	101,18	143,06	136,57	123,61
December	123,33	130,46	107,50	130,91	54,78	134,36	122,19	117,43
1986 Januari	121,51	128,59	97,08	166,63	89,14	119,89	163,55	123,55
Februari	118,04	129,22	103,38	172,05	114,44	152,36	155,76	130,19
Maart	95,93	114,74	69,17	113,88	71,32	102,83	154,02	101,01
April	93,22	120,72	69,89	115,59	59,26	130,30	150,14	103,75
Mei	89,47	111,49	67,05	82,91	34,75	118,94	107,43	89,58
Juni	103,27	96,65	71,06	110,21	57,36	122,24	136,59	100,07
Juli	113,28	112,12	82,07	65,46	60,11	114,17	87,45	96,40
Augustus	110,60	125,84	92,25	148,59	56,60	103,65	103,54	105,50
September	90,95	114,31	98,70	125,86	73,07	108,80	92,49	99,11
Oktober	84,25	114,18	74,69	79,14	53,73	71,70	71,14	79,98
November	68,50	121,23	59,51	97,48	33,31	70,81	67,17	73,00
December	81,13	125,76	47,96	64,36	11,60	81,89	112,30	77,74
1987 Januari ¹	*	*	*	*	*	*	*	*

¹ De publikatie van de getalwaarde van de synthetische curve van de voornaamste resultaten van de maandelijkse conjunctuuronderzoekingen in de verwerkende nijverheid in het Brussels gewest (19 gemeenten) wordt opgeschort aangezien het staal

deelnemers op dit ogenblik onvoldoende representatief is om de resultaten te waarborgen.

I - 4b.4 — VERWERKENDE NIJVERHEID : BRUTORESULTATEN PER GEWEST

	A. Beoordeling van de totale orderpositie ¹					B. Beoordeling van het peil van de voorraden afgewerkte produkten ¹				
	1987				1988	1987				1988
	Februari	2 ^e kwart.	3 ^e kwart.	4 ^e kwart.	Februari	Februari	2 ^e kwart.	3 ^e kwart.	4 ^e kwart.	Februari
VLAAMS GEWEST										
Gezamenlijke nijverheid	- 19	- 23	- 19	- 16	- 7	+ 12	+ 9	+ 4	+ 2	+ 12
I. Gebruiksgoederen	- 7	- 29	- 24	- 20	- 10	+ 9	+ 6	+ 5	+ 3	+ 16
II. Investeringsgoederen	- 55	- 38	- 29	- 35	- 30	+ 26	+ 20	+ 3	+ 4	+ 20
III. Halffabrikaten	- 3	- 5	- 7	+ 3	+ 13	+ 9	+ 4	+ 4	- 1	+ 3
waarvan :										
Textielnijverheid (incl. kleding, tricot- en kousen- nijverheid)	- 24	- 38	- 33	- 36	- 26	+ 28	+ 22	+ 19	+ 10	+ 11
Houtverwerkende nijverheid	- 15	- 19	- 16	- 14	- 9	+ 22	+ 13	+ 7	+ 4	+ 13
Papier- en kartonnijverheid (fabricage en verwer- king)	- 4	- 16	- 21	- 31	+ 17	+ 2	- 7	- 2	- 3	- 3
Chemische, plasticverwerkende en aardolienijver- heid	+ 6	+ 8	0	+ 12	+ 12	- 2	- 4	- 2	- 2	0
Vervaardiging van steen, cement, glas e.a.	- 15	- 6	- 6	- 4	+ 26	+ 2	- 1	- 13	- 8	- 8
Metaalverwerkende nijverheid	- 39	- 40	- 31	- 30	- 20	+ 16	+ 12	+ 2	+ 2	+ 23
WAALS GEWEST										
Gezamenlijke nijverheid	- 28	- 41	- 38	- 36	- 30	+ 2	+ 5	+ 5	+ 1	+ 6
I. Gebruiksgoederen	- 21	- 15	- 27	- 13	- 12	+ 15	+ 16	+ 19	+ 22	+ 15
II. Investeringsgoederen	- 29	- 28	- 26	- 30	- 20	+ 6	- 3	- 1	- 12	+ 9
III. Halffabrikaten	- 19	- 51	- 45	- 43	- 39	- 10	+ 5	+ 6	+ 6	+ 1
waarvan :										
Textielnijverheid (incl. tricot- en kousen- nijverheid)	- 51	- 67	- 69	- 45	- 71	- 9	- 5	- 3	- 5	- 15
Houtverwerkende nijverheid	- 59	- 47	- 43	- 36	- 28	- 6	+ 12	+ 18	+ 27	+ 9
Papier- en kartonnijverheid (fabricage en verwer- king)	+ 14	- 61	- 35	- 35	- 11	- 33	+ 40	+ 26	+ 10	- 3
Chemische, plasticverwerkende en aardolienijver- heid	+ 7	+ 15	+ 2	- 2	+ 9	+ 5	- 1	- 1	+ 3	+ 1
Vervaardiging van steen, cement, glas e.a.	+ 31	- 6	0	+ 5	+ 28	+ 5	+ 13	+ 17	+ 3	+ 27
Metaalverwerkende nijverheid	- 48	- 38	- 41	- 42	- 36	+ 16	+ 10	+ 7	+ 6	+ 17
BRUSSEL² (19 gemeenten)										
Gezamenlijke nijverheid	*	*	*	*	*	*	*	*	*	*
I. Gebruiksgoederen	*	*	*	*	*	*	*	*	*	*
II. Investeringsgoederen	*	*	*	*	*	*	*	*	*	*
III. Halffabrikaten	*	*	*	*	*	*	*	*	*	*
waarvan :										
Papier- en kartonnijverheid (verwerking)	*	*	*	*	*	*	*	*	*	*
Metaalverwerkende nijverheid	*	*	*	*	*	*	*	*	*	*

¹ Netto verschil tussen de percentages van de antwoorden « hoger dan normaal » en « lager dan normaal ».

² De publikatie van de brutoresultaten van de voornaamste resultaten van de maandelijkse en trimestriële conjunctuuronderzoekingen in de verwerkende nijverheid in het Brussels gewest (19 gemeenten) wordt opgeschort aangezien het staal deelnemers op dit ogenblik onvoldoende representatief is om de resultaten te waarborgen.

I - 4b.4 — VERWERKENDE NIJVERHEID : BRUTORESULTATEN PER GEWEST (vervolg 1)

	C. Beoordeling van het geïnstalleerde productievermogen ¹					D. Bezettingsgraad van het geïnstalleerde productievermogen (%)					E. Gemiddelde verzekerde activiteitsduur (maanden)				
	1986	1987				1986	1987				1987				1988
	December	Maart	Juni	September	December	December	Maart	Juni	September	December	Februari	2 ^e kwart.	3 ^e kwart.	4 ^e kwart.	Februari
VLAAMS GEWEST															
Gezamenlijke nijverheid ²	+ 32	+ 30	+ 27	+ 29	+ 28	79,5	78,7	80,3	80,0	80,8	3,30	3,21	3,17	3,12	3,26
I. Gebruiksgoederen	+ 19	+ 16	+ 15	+ 16	+ 24	87,4	86,2	86,9	85,9	86,5	3,22	3,09	3,04	3,03	3,11
II. Investeringsgoederen	+ 47	+ 51	+ 36	+ 41	+ 38	70,6	69,1	72,2	71,7	73,6	4,42	4,30	4,26	4,07	4,30
III. Halffabrikaten	+ 34	+ 18	+ 23	+ 28	+ 21	81,3	81,3	81,9	80,5	80,5	4,24	4,22	4,08	4,14	4,36
waarvan :															
Textielnijverheid (inclusief kleding, tricot- en kousennijverheid)	+ 38	+ 37	+ 34	+ 27	+ 27	76,1	76,7	76,9	79,4	77,2	2,02	2,09	2,00	1,98	1,89
Houtverwerkende nijverheid	+ 34	+ 27	+ 32	+ 33	+ 25	85,2	81,5	84,8	85,6	86,6	1,75	1,73	1,76	1,84	1,79
Papier- en kartonnijverheid (fabricage en verwerking)	+ 8	+ 13	+ 29	+ 44	+ 41	85,6	86,7	85,3	81,2	81,3	1,75	1,87	1,68	1,47	1,77
Vervaardiging van steen, cement, glas e.a.	+ 38	+ 15	+ 12	+ 33	+ 22	76,6	77,4	83,0	80,4	79,0	2,57	2,75	2,71	2,48	2,86
Metaalverwerkende nijverheid	+ 31	+ 35	+ 26	+ 30	+ 31	79,2	77,9	79,7	78,1	80,9	4,44	4,25	4,18	4,10	4,34
WAALS GEWEST															
Gezamenlijke nijverheid ²	+ 44	+ 43	+ 48	+ 41	+ 40	71,7	72,2	72,5	71,6	70,7	2,84	2,47	2,69	2,69	2,62
I. Gebruiksgoederen	+ 50	+ 16	+ 34	+ 44	+ 27	72,6	78,4	78,9	78,0	77,6	1,63	1,63	1,74	1,62	1,79
II. Investeringsgoederen	+ 30	+ 33	+ 37	+ 30	+ 28	77,3	74,0	74,0	73,7	73,6	4,39	3,72	3,96	3,95	3,87
III. Halffabrikaten	+ 71	+ 71	+ 50	+ 54	59,8	65,1	66,0	67,6	65,3	1,63	1,49	1,76	1,75	1,64
waarvan :															
Textielnijverheid (inclusief tricot- en kousennijverheid)	+ 62	+ 60	+ 59	+ 42	+ 32	54,7	59,8	56,2	64,7	62,7	0,95	1,33	1,16	1,34	1,05
Houtverwerkende nijverheid	+ 90	+ 23	+ 89	+ 29	+ 27	66,5	66,2	68,5	71,2	70,1	0,97	0,93	0,97	0,91	1,27
Papier- en kartonnijverheid (fabricage en verwerking)	+ 35	+ 36	+ 53	+ 47	+ 78	73,6	81,8	79,1	76,3	71,3	1,40	1,17	1,25	1,30	1,29
Vervaardiging van steen, cement, glas e.a.	- 25	- 9	- 14	+ 13	0	90,3	81,8	82,2	82,2	83,9	1,68	1,74	1,72	1,56	1,73
Metaalverwerkende nijverheid	+ 50	+ 53	+ 55	+ 40	+ 42	70,8	70,2	70,8	69,4	68,0	4,57	3,95	4,20	4,19	4,11
BRUSSEL ³ (19 gemeenten)															
Gezamenlijke nijverheid ²	+ 34	*	*	*	*	77,3	*	*	*	*	*	*	*	*	*
I. Gebruiksgoederen	*	*	*	*	.	*	*	*	*	*	*	*	*	*
II. Investeringsgoederen	+ 21	*	*	*	*	79,9	*	*	*	*	*	*	*	*	*
III. Halffabrikaten	+ 58	*	*	*	*	68,6	*	*	*	*	*	*	*	*	*
waarvan :															
Papier- en kartonnijverheid (verwerking)	+ 45	*	*	*	*	81,7	*	*	*	*	*	*	*	*	*
Metaalverwerkende nijverheid	+ 33	*	*	*	*	76,8	*	*	*	*	*	*	*	*	*

¹ Netto verschil tussen de percentages van de antwoorden die aanduiden dat de capaciteit « ruim voldoende » is of « onvoldoende ».

² De chemische nijverheid en de aardolijverheid niet inbegrepen.

³ De publikatie van de brutoresultaten van de voornaamste resultaten van de maandelijkse en trimestriële conjunctuuronderzoeken in de verwerkende nijverheid in het Brussels gewest (19 gemeenten) wordt opgeschort aangezien het staal deelnemers op dit ogenblik onvoldoende representatief is om de resultaten te waarborgen.

I - 4b.4 — VERWERKENDE NIJVERHEID : BRUTORESULTATEN PER GEWEST (vervolg 2)

	F. Vooruitzichten omtrent de vraag tijdens de volgende drie maanden ¹					G. Vooruitzichten omtrent de personeelsbezetting tijdens de volgende drie maanden ¹					H. Vooruitzichten omtrent de ontwikkeling van de verkoopprijzen tijdens de volgende drie maanden ²				
	1987				1988	1987				1988	1987				1988
	Februari	2 ^e kwart.	3 ^e kwart.	4 ^e kwart.	Februari	Februari	2 ^e kwart.	3 ^e kwart.	4 ^e kwart.	Februari	Februari	2 ^e kwart.	3 ^e kwart.	4 ^e kwart.	Februari
VLAAMS GEWEST															
Gezamenlijke nijverheid	- 8	- 11	- 8	- 4	+ 1	- 13	- 17	- 16	- 13	- 11	+ 4	+ 10	+ 13	+ 12	+ 15
I. Gebruiksgoederen	+ 10	- 5	- 8	+ 10	+ 3	- 18	- 22	- 26	- 10	- 6	+ 18	+ 9	+ 25	+ 12	+ 30
II. Investeringsgoederen	- 37	- 27	- 25	- 23	- 8	- 25	- 28	- 30	- 27	- 18	- 7	+ 10	+ 2	+ 2	+ 5
III. Halffabrikaten	- 5	- 2	+ 4	- 1	+ 7	0	- 4	- 1	- 6	- 9	+ 1	+ 11	+ 11	+ 16	+ 12
waarvan :															
Textielnijverheid (inclusief kleding, tricot- en kousennijverheid)	- 14	- 11	- 4	- 15	- 21	- 12	- 14	- 5	- 11	- 20	0	+ 5	+ 18	+ 13	- 7
Houtverwerkende nijverheid	- 15	- 12	- 3	+ 8	- 3	- 8	- 11	- 4	- 3	+ 2	+ 21	+ 11	+ 16	+ 38	+ 30
Papier- en kartonnijverheid (fabricage en verwerking)	+ 15	- 1	- 8	+ 1	+ 5	+ 1	+ 7	- 8	+ 8	+ 12	- 1	- 2	- 7	+ 17	+ 34
Chemische, plasticverwerkende en aardolienijverheid	+ 10	+ 5	+ 2	+ 5	+ 5	+ 5	- 2	+ 7	- 2	- 5	- 2	+ 4	+ 3	+ 5	+ 7
Vervaardiging van steen, cement, glas e.a.	+ 12	- 7	- 19	- 4	+ 23	+ 16	+ 9	- 15	- 18	+ 25	+ 12	+ 2	+ 7	+ 13	+ 18
Metaalverwerkende nijverheid	- 15	- 22	- 21	- 8	- 1	- 29	- 34	- 40	- 21	- 15	+ 5	+ 12	+ 13	+ 1	+ 18
WAALS GEWEST															
Gezamenlijke nijverheid	- 11	- 7	+ 1	- 3	- 8	- 9	- 7	- 12	- 7	- 11	+ 4	+ 7	+ 3	+ 14	+ 9
I. Gebruiksgoederen	+ 6	+ 4	+ 5	+ 11	- 15	+ 1	- 11	+ 3	- 9	0	+ 6	+ 9	+ 4	+ 12	- 10
II. Investeringsgoederen	- 12	- 7	- 2	- 13	- 14	- 15	- 8	- 23	- 15	- 17	- 6	- 1	- 3	+ 8	+ 4
III. Halffabrikaten	- 7	- 3	+ 6	+ 6	+ 4	- 7	- 6	- 7	0	- 6	+ 14	+ 16	+ 9	+ 21	+ 20
waarvan :															
Textielnijverheid (inclusief tricot- en kousennijverheid)	- 29	- 46	- 45	- 1	- 44	+ 4	- 24	- 17	+ 4	- 33	- 12	- 23	- 10	+ 6	- 24
Houtverwerkende nijverheid	+ 15	- 5	+ 3	- 5	- 3	+ 10	+ 2	+ 19	- 33	+ 1	0	+ 7	+ 12	+ 7	+ 6
Papier- en kartonnijverheid (fabricage en verwerking)	+ 27	- 2	- 5	+ 40	- 11	+ 20	- 10	- 27	+ 33	0	+ 32	+ 3	+ 13	+ 52	+ 44
Chemische, plasticverwerkende en aardolienijverheid	+ 8	+ 5	+ 4	+ 10	+ 7	0	0	0	- 1	0	+ 1	+ 2	+ 3	0	+ 5
Vervaardiging van steen, cement, glas e.a.	+ 45	+ 26	+ 18	+ 8	- 9	- 1	- 10	- 12	- 12	- 14	+ 5	+ 7	+ 6	+ 13	+ 1
Metaalverwerkende nijverheid	- 27	- 16	- 6	- 18	- 15	- 21	- 9	- 23	- 15	- 13	- 6	- 1	- 6	+ 9	+ 3
BRUSSEL³ (19 gemeenten)															
Gezamenlijke nijverheid	*	*	*	*	*	*	*	*	*	*	*	*	*	*	*
I. Gebruiksgoederen	*	*	*	*	*	*	*	*	*	*	*	*	*	*	*
II. Investeringsgoederen	*	*	*	*	*	*	*	*	*	*	*	*	*	*	*
III. Halffabrikaten	*	*	*	*	*	*	*	*	*	*	*	*	*	*	*
waarvan :															
Papier- en kartonnijverheid (verwerking)	*	*	*	*	*	*	*	*	*	*	*	*	*	*	*
Metaalverwerkende nijverheid	*	*	*	*	*	*	*	*	*	*	*	*	*	*	*

¹ Netto verschil tussen de percentages van de antwoorden « vermeerdering » en « vermindering ».

² Netto verschil tussen de percentages van de antwoorden « stijging » en « daling ».

³ De publikatie van de brutoresultaten van de voornaamste resultaten van de maandelijkse en trimestriële conjunctuuronderzoekingen in de verwerkende nijverheid in het Brussels gewest (19 gemeenten) wordt opgeschort aangezien het staal deelnemers op dit ogenblik onvoldoende representatief is om de resultaten te waarborgen.

I - 4c.1 — BOUWNIJVERHEID

Getalwaarde van de synthetische curve en van haar componenten

(juli 1974 - juni 1981 = 100)

	Rompwerken van gebouwen							Burgerlijke bouwkunde en wegenwerken					Gezamenlijke bouwnijverheid ¹
	Verloop		Beoordeling		Vooruitzichten		Totaal	Verloop			Vooruitzichten	Totaal	
	activiteitstempo	werkgelegenheid	orderpositie	verzekerde activiteitsduur	werkgelegenheid	vraag		bedrag der uitgevoerde werken	bedrag der nieuwe contracten	aantal nieuwe contracten			
Wegingscoëfficiënten	21,3	22,8	13,9	10,4	13,0	18,6	100	26,0	23,7	34,3	16,0	100	2
1985 Februari	90,80	96,20	99,15	58,45	82,55	84,26	87,51	84,20	98,38	93,13	64,86	87,53	87,52
Maart	109,85	103,40	104,82	74,63	92,17	93,93	98,74	86,27	99,18	90,98	64,14	87,41	95,34
April	124,29	119,29	110,44	86,93	102,18	99,63	109,87	89,61	88,54	86,23	67,10	84,62	102,29
Mei	133,03	111,05	118,05	95,94	103,58	105,50	113,12	99,44	81,73	84,92	67,91	85,27	104,76
Juni	120,19	117,51	114,89	97,04	106,31	103,42	111,50	99,24	86,37	87,30	66,71	86,94	104,13
Juli	112,37	109,23	105,02	76,35	95,47	103,23	102,97	98,58	92,91	89,07	67,40	89,02	98,78
Augustus	113,33	112,84	109,20	82,68	93,54	104,12	105,15	95,77	86,65	86,08	71,16	86,38	99,52
September	122,01	107,09	114,68	86,80	98,21	102,93	107,26	103,22	95,79	92,11	70,85	92,51	102,84
Oktober	122,94	94,79	99,76	74,57	100,53	93,85	99,94	106,15	94,41	93,84	76,97	94,52	98,31
November	102,10	97,18	96,00	75,63	87,92	90,26	93,32	105,66	93,20	86,87	81,12	92,38	93,04
December	103,90	101,04	99,77	72,75	87,66	91,15	94,93	105,85	92,02	85,67	81,85	91,85	94,01
1986 Januari	102,16	101,57	101,42	85,35	95,84	101,77	99,27	112,06	97,27	83,55	81,15	93,89	97,66
Februari	81,62	99,00	100,40	66,84	92,20	97,49	90,95	101,49	92,35	83,11	86,72	90,69	90,87
Maart	102,88	106,79	118,01	77,48	110,54	94,87	102,71	97,52	95,02	82,78	86,82	90,18	98,95
April	109,03	112,28	126,61	99,82	100,03	86,29	105,84	94,94	96,66	89,82	87,29	92,38	101,80
Mei	114,31	118,77	117,38	109,24	92,66	82,31	106,46	96,97	90,07	87,30	87,15	90,47	101,66
Juni	110,61	113,03	113,31	111,94	96,32	92,36	106,42	96,27	100,15	91,21	84,19	93,53	102,55
Juli	102,66	110,35	115,82	108,78	91,37	90,52	103,14	97,00	100,43	90,77	75,60	92,27	99,88
Augustus	109,28	106,57	117,13	107,46	93,83	79,59	102,03	96,76	106,98	93,54	69,34	93,71	99,53
September	114,03	106,34	95,67	94,57	100,47	83,26	100,23	97,51	99,45	87,42	65,58	89,43	96,99
Oktober	96,43	108,35	94,29	100,75	86,53	83,98	95,70	94,92	96,23	89,07	66,43	88,69	93,60
November	100,72	110,37	96,95	103,67	101,58	87,54	100,38	90,58	87,46	83,32	68,53	83,85	95,42
December	98,46	111,87	108,56	96,72	101,90	94,46	102,44	92,01	78,79	77,46	70,39	80,47	95,85
1987 Januari	93,62	112,00	116,86	99,01	93,96	99,29	102,68	84,26	80,80	83,73	71,49	81,23	96,24
Februari	104,82	113,80	124,72	102,18	110,67	104,01	109,95	98,89	90,25	88,59	72,04	89,05	103,68
Maart	106,10	112,89	124,37	96,05	120,54	108,24	111,40	105,62	104,77	98,71	71,33	97,60	107,26
April	124,28	120,08	127,49	104,16	109,03	101,47	115,44	104,80	111,88	102,66	73,53	100,76	111,04
Mei	121,38	120,43	135,73	111,47	108,84	103,69	117,19	105,73	113,47	104,22	72,83	101,81	112,58
Juni	121,92	116,54	126,93	99,95	111,95	102,95	114,26	102,88	118,71	100,63	71,81	100,90	110,25
Juli	112,70	116,28	113,51	115,14	108,49	100,28	111,03	96,59	122,43	100,34	70,49	99,82	107,67
Augustus	117,25	104,33	122,35	124,10	106,14	97,33	110,58	96,62	118,27	100,77	71,86	99,21	107,17
September	126,98	106,67	128,28	118,47	111,03	106,46	115,75	98,60	119,03	101,15	73,61	100,32	111,12
Oktober	115,69	120,37	138,56	122,41	114,97	115,38	120,47	96,76	117,80	101,62	79,44	100,64	114,52
November	114,33	122,02	142,03	115,09	120,18	122,06	122,18	96,98	123,11	108,49	84,12	105,05	117,04
December	109,35	111,88	140,47	142,90	114,95	123,50	121,09	97,12	108,77	103,97	89,18	100,95	115,05
1988 Januari	128,57	115,91	135,55	130,37	116,37	116,80	123,06	100,20	102,16	97,99	94,16	98,94	115,82
Februari	128,43	131,49	136,80	146,26	118,75	115,64	128,51	109,05	106,09	100,42	93,65	102,95	120,84

¹ Ofschoon de sector van de burgerlijke bouwkunde en wegenwerken niet in aanmerking werd genomen voor de berekening van de gezamenlijke synthetische curve — zijn ontwikkeling verloopt normaal immers niet parallel met die van de conjunctuur — is het evenwel belangrijk over een indicator te beschikken die betrekking heeft

op de gezamenlijke bouwnijverheid daar de meeste statistieken verband houden met de gezamenlijke bouwnijverheid.

² Gewogen gemiddelde van de curve van de rompwerken van gebouwen (70%) en van de curve van de burgerlijke bouwkunde en de wegenwerken (30%).

I - 4c.2 — BOUWNIJVERHEID

Brutoresultaten per sector

	1987				1988
	Februari	2 ^e kwartaal	3 ^e kwartaal	4 ^e kwartaal	Februari
A. Verloop van het activiteitstempo¹					
Rompwerken van gebouwen	- 22	+ 25	+ 14	- 25	- 12
waaronder :					
Woongebouwen	- 26	+ 28	+ 9	- 30	- 13
Niet-woongebouwen	- 16	+ 19	+ 22	- 16	- 12
Werken van burgerlijke bouwkunde en wegen- werken	—	—	—	—	—
B. Verloop van het bedrag van de uitgevoerde werken¹					
Rompwerken van gebouwen	—	—	—	—	—
waaronder :					
Woongebouwen	—	—	—	—	—
Niet-woongebouwen	—	—	—	—	—
Werken van burgerlijke bouwkunde en wegen- werken	+ 5	+ 19	+ 4	- 27	- 3
C. Beoordeling van de gemiddelde verzekerde activiteitsduur²					
Rompwerken van gebouwen	- 44	- 28	- 19	- 25	- 19
waaronder :					
Woongebouwen	- 42	- 31	- 17	- 24	- 16
Niet-woongebouwen	- 46	- 25	- 23	- 29	- 26
Werken van burgerlijke bouwkunde en wegen- werken	- 68	- 58	- 52	- 47	- 53
D. Vooruitzichten omtrent het aantal werknemers tijdens de volgende drie maanden¹					
Rompwerken van gebouwen	+ 1	0	- 4	- 7	+ 9
waaronder :					
Woongebouwen	+ 5	- 1	- 11	- 8	+ 12
Niet-woongebouwen	- 9	+ 2	+ 9	- 6	+ 3
Werken van burgerlijke bouwkunde en wegen- werken	- 31	- 24	- 30	- 21	- 14
E. Vooruitzichten omtrent de ontwikkeling van de prijzen tijdens de volgende drie maanden¹					
Rompwerken van gebouwen	+ 19	+ 13	+ 12	+ 20	+ 29
waaronder :					
Woongebouwen	+ 21	+ 13	+ 9	+ 23	+ 35
Niet-woongebouwen	+ 16	+ 13	+ 20	+ 13	+ 16
Werken van burgerlijke bouwkunde en wegen- werken	- 16	- 16	- 4	+ 3	0

¹ Netto verschil tussen de percentages van de antwoorden « vermeerdering » en « vermindering ».

² Netto verschil tussen de percentages van de antwoorden « meer dan voldoende » en « onvoldoende ».

I - 4d. — HANDEL

Getalwaarde van de synthetische curve en van haar componenten

(juli 1974 - juni 1981 = 100)

	Verloop omzet	Beoordeling verloop omzet	Vooruitzichten		Gezamenlijk
			bestellingen bij binnenlandse leveranciers	bestellingen bij buitenlandse leveranciers	
Wegingscoëfficiënten	23,1	20,9	30,6	25,4	100
1985 Februari	93,45	91,51	86,94	92,67	90,85
Maart	98,06	106,24	96,20	109,20	102,03
April	89,22	101,14	87,66	102,34	94,56
Mei	91,98	105,68	86,16	107,03	96,88
Juni	90,78	98,31	82,82	97,38	91,59
Juli	99,42	96,04	88,47	98,41	95,10
Augustus	95,28	100,01	91,32	98,24	95,80
September	100,82	106,24	95,08	99,43	99,84
Oktober	106,62	114,74	101,23	100,21	105,03
November	108,63	117,86	100,67	103,12	106,72
December	117,28	120,98	108,72	119,99	116,12
1986 Januari	112,31	126,08	107,97	126,77	117,53
Februari	110,67	124,09	105,39	130,11	116,79
Maart	90,45	115,31	104,84	115,01	106,28
April	97,03	113,04	103,06	107,86	104,97
Mei	83,50	100,29	98,43	101,67	96,19
Juni	108,37	103,98	99,29	96,11	101,56
Juli	94,14	103,41	94,18	93,13	95,83
Augustus	100,25	103,92	99,57	91,94	98,70
September	105,69	112,33	103,33	97,27	104,21
Oktober	99,01	116,02	99,08	101,22	103,14
November	88,60	108,70	96,72	107,26	100,02
December	97,84	113,03	94,64	122,46	106,28
1987 Januari	89,31	102,54	96,70	120,53	102,26
Februari	93,79	102,91	91,02	123,49	102,39
Maart	86,23	101,87	94,79	117,92	100,17
April	91,53	102,98	92,00	123,52	102,19
Mei	89,79	105,09	93,90	112,33	99,97
Juni	102,94	104,56	95,93	111,63	103,34
Juli	101,56	109,24	91,75	104,34	100,86
Augustus	104,88	108,01	94,93	107,92	103,26
September	100,44	102,78	89,10	99,25	97,15
Oktober	87,15	94,38	87,77	100,27	92,18
November	96,03	100,07	88,59	98,42	95,20
December	92,54	94,76	93,27	105,80	96,59
1988 Januari	96,15	100,73	96,54	108,93	100,47
Februari	91,02	103,39	93,83	104,04	97,77

Bibliografische referenties :

Tijdschrift voor Documentatie en Voorlichting : XLIV^e jaargang, deel II, n^o 4, oktober 1969, blz. 349-364, Tijdschrift van de Nationale Bank van België : LVIII^e jaargang, deel II, n^o 3, september 1983, blz. 3-31.

I - 5 — INVESTERINGEN IN VASTE KAPITAALGOEDEREN IN DE VERWERKENDE NIJVERHEID

(veranderingspercentages t.o.v. het voorafgaande jaar van de gegevens in werkelijke prijzen)

	Opeenvolgende vooruitzichten van de enquête « investeringen » van de N.B.B.			Verwezenlijkingen		
	In de herfst van het voorafgaande jaar	In de lente van het beschouwde jaar	In de herfst van het beschouwde jaar	Enquête « investeringen » van de N.B.B. ¹	Statistiek opgesteld op grond van de gegevens afkomstig van de BTW-statistiek ²	Jaarstatistiek van de industriële investeringen ²
1978	+ 3,0	+ 2,6	- 2,7	- 2,6	+ 3,5	- 1,2
1979	- 12,8	+ 10,6	+ 8,0	+ 11,8	+ 12,1	+ 10,7
1980	+ 19,1	+ 31,1	+ 22,1	+ 28,9	+ 14,6	+ 23,4
1981	+ 4,3	+ 1,8	- 2,3	- 3,1	- 9,4	- 3,1
1982	- 5,8	+ 4,5	+ 9,1	+ 18,1	+ 18,1	+ 16,8
1983	- 6,9	- 7,2	+ 1,0	+ 3,8	0	+ 5,3
1984	+ 1,9	+ 11,5	+ 10,4	+ 10,6	+ 17,5	+ 7,3
1985	+ 2,8	+ 12,3	+ 5,0	+ 13,0	+ 8,0	+ 14,9
1986	+ 11,9	+ 21,7	+ 12,2	+ 13,0	+ 11,5	
1987	+ 13,9	+ 11,2	+ 4,9			

¹ Resultaten van de voorjaarsenquête van het volgende jaar.

² Bron : N.I.S.

Bibliografische referentie : *Tijdschrift van de Nationale Bank van België* : LXI^e jaargang, deel 1, n^o 6, juni 1986 : « Brutovorming van vast kapitaal in de Belgische verwerkende nijverheid : Overzicht van de beschikbare statistische bronnen en specifieke bijdrage van de halfjaarlijkse enquête van de Nationale Bank van België ».

II. — BEVOLKING, WERKGELEGENHEID, WERKLOOSHEID

1. — BEVOLKING, VRAAG NAAR EN AANBOD VAN ARBEIDSPLAATSEN

Bronnen : Ministerie van Arbeid en Tewerkstelling, N.I.S., R.S.Z., R.V.A.

	1980	1981	1982	1983	1984	1985	1986	1987*
<i>Bevolking (duizenden) :</i>								
Totale bevolking ¹	9.843 ³	9.855	9.858	9.853	9.858	9.859	9.865	
Beroepsbevolking ²	4.156	4.173	4.197	4.213	4.214	4.202	4.212	4.205
<i>Werkgelegenheid en werkloosheid (verandering in duizenden)⁴ :</i>								
1. <i>Vraag naar arbeidsplaatsen (beroepsbevolking) :</i>								
Totaal	+ 16	+ 17	+ 25	+ 16	+ 1	- 12	+ 10	- 7
Mannen	- 11	- 11	- 6	- 9	- 18	- 30	- 17	- 21
Vrouwen	+ 27	+ 28	+ 30	+ 25	+ 19	+ 18	+ 27	+ 14
Veranderingen tengevolge van wijzigingen in :								
1.1 de bevolking op arbeidsleeftijd ⁵ :								
Totaal	+ 17	+ 12	+ 23	+ 19	+ 13	+ 10	+ 7	+ 3
Mannen	+ 12	+ 14	+ 22	+ 19	+ 13	+ 9	+ 5	+ 2
Vrouwen	+ 5	- 1	+ 1	0	- 1	+ 1	+ 2	+ 1
1.2 de activiteitsgraad :								
Totaal	- 1	+ 5	+ 1	- 3	- 12	- 22	+ 3	- 10
Mannen	- 23	- 25	- 28	- 28	- 31	- 39	- 22	- 23
Vrouwen	+ 22	+ 30	+ 29	+ 25	+ 20	+ 17	+ 24	+ 13
2. <i>Aanbod van arbeidsplaatsen (werkgelegenheid)</i>								
vanwege :	- 2	- 76	- 50	- 39	0	+ 28	+ 37	+ 5
2.1 de bedrijven								
— landbouw, bosbouw en visserij ...	- 6	- 3	- 3	- 1	0	- 1	- 2	- 2
— industrie ⁶	- 20	- 48	- 32	- 20	- 9	- 13	- 13	- 20
— bouwnijverheid	- 9	- 30	- 23	- 19	- 14	0	+ 2	+ 4
— diensten	+ 24	+ 2	+ 2	+ 6	+ 16	+ 36	+ 29	+ 32
2.2 de niet-verhandelbare diensten ⁷								
2.3 het buitenland ⁸	+ 10	+ 3	+ 6	- 6	+ 8	+ 7	+ 19	- 10
2.3 het buitenland ⁸	- 1	- 1	- 1	0	- 1	0	+ 2	+ 1
3. <i>Werkloosheid (1 - 2)⁹ :</i>								
Totaal	+ 18	+ 93	+ 74	+ 55	+ 1	- 40	- 28	- 12
Mannen	+ 5	+ 60	+ 44	+ 31	- 3	- 31	- 21	- 7
Vrouwen	+ 13	+ 33	+ 31	+ 24	+ 4	- 8	- 7	- 5

¹ Aan het einde van het jaar.

² Ramingen eind juni. Inclusief gewapende macht.

³ Door de Bank aangepast cijfer, rekening houdend met de resultaten van de volkstelling van 1981.

⁴ Verandering op 30 juni van elk jaar tegenover hetzelfde tijdstip van het voorafgaande jaar. Tengevolge van afrondingen zijn de totalen niet noodzakelijk gelijk aan de som van de samenstellende delen.

⁵ Mannen van 15 tot 64 jaar; vrouwen van 15 tot 59 jaar.

⁶ Extractieve en verwerkende nijverheid, elektriciteit, gas en water.

⁷ Administratie, onderwijs, gewapende macht, derde arbeidscircuit, bijzonder tijdelijk kader en tewerkstelling van werklozen door de overheid.

⁸ Arbeidsplaatsen in het buitenland aangeboden aan personen in België woonachtig, verminderd met de arbeidsplaatsen in België aangeboden aan personen niet in België woonachtig.

⁹ Uitkeringsgerechtigde volledig werklozen, vrijwillig ingeschreven niet werkende werkzoekenden, andere verplicht ingeschreven werklozen, exclusief de werklozen tewerkgesteld in een beschutte werkplaats en de werklozen die een deeltijdse betrekking aanvaard hebben om aan de werkloosheid te ontsnappen.

II - 2. — WERKLOOSHEID EN OPENSTAANDE BETREKKINGEN

Bron : R.V.A.

	Werkzoekende werklozen ¹							Werkloosheidsgraad ⁵	Pro memorie : uitkeringsgerechtigde werklozen, niet werkzoekend ²	Openstaande betrekkingen gemeld bij de R.V.A. ³		
	Uitkeringsgerechtigde volledig werklozen		Andere verplicht ingeschreven werklozen ⁴	Vrijwillig ingeschreven niet werkende werkzoekenden	Totaal						Meldingen ontvangen gedurende de maand ⁶	Nog openstaande betrekkingen ¹
	Met normale arbeidsgeschiktheid	Met gedeeltelijke of sterk verminderde arbeidsgeschiktheid										
	duizenden									duizenden		
	(a)	(b)	(c)	(d)	(e)	(f) = (a) tot (e)	(g)			(h)	(i)	(j)
1980	102,7	172,6	46,6	27,3	19,6	368,8	8,9	—	14,6	5,9		
1981	126,3	218,5	47,0	39,9	22,6	454,3	10,9	—	11,6	4,4		
1982	146,1	263,0	47,5	51,2	27,3	535,1	12,8	—	10,4	4,0		
1983	156,4	299,4	49,2	56,3	28,2	589,5	14,0	—	10,3	6,2		
1984	149,0	313,7	49,7	57,5	25,9	595,8	14,1	—	10,8	8,0		
1985 Januari - Maart	137,1	325,0	50,8	59,4	21,4	598,5	14,3	—	13,0	18,4		
April - December		292,0	36,5			544,8	12,9	42,1				
1986	124,2	285,4	32,8	57,1	17,3	516,8	12,3	58,6	13,8	17,7		
1987	114,9	288,3	31,6	52,9	13,2	500,9	11,9	66,0	14,8	14,7		
1986 1 ^e kwartaal	137,3	289,2	33,8	42,8	19,0	522,1	12,5	53,7	16,0	19,2		
2 ^e kwartaal	123,5	281,7	32,8	28,8	16,6	483,4	12,2	58,1	15,0	19,3		
3 ^e kwartaal	117,6	282,3	32,5	79,5	16,9	528,8	12,1	61,0	13,2	19,2		
4 ^e kwartaal	118,4	288,3	31,9	77,3	16,8	532,7	12,3	61,5	11,0	13,2		
1987 1 ^e kwartaal	131,0	292,8	31,5	41,6	14,5	511,4	12,3	64,1	13,5	12,6		
2 ^e kwartaal	116,4	285,2	31,3	27,5	12,5	472,9	11,9	65,4	17,3	14,2		
3 ^e kwartaal	109,6	288,5	31,9	73,2	12,9	516,1	11,8	66,8	14,7	16,5		
4 ^e kwartaal	102,4	286,5	31,8	69,5	12,8	503,0	11,6	67,5	13,8	15,5		
1988 1 ^e kwartaal	109,4	284,8	32,2	38,2	11,6	476,2	11,4	69,2	16,5	18,6		
1987 Maart	129,1	290,0	31,2	31,1	13,8	495,2	12,2	64,9	15,2	13,2		
April	123,4	287,5	31,3	27,1	12,9	482,2	12,0	65,6	17,7	14,0		
Mei	116,0	284,9	31,3	25,8	12,5	470,5	12,0	64,9	16,6	14,0		
Juni	109,8	283,3	31,3	29,5	12,2	466,1	11,9	65,8	17,7	14,6		
Juli	113,8	292,1	32,0	64,5	12,6	515,0	11,9	66,4	15,4	15,7		
Augustus	108,9	288,2	31,9	76,1	12,7	517,8	11,7	66,9	12,9	16,6		
September	106,2	285,3	31,7	79,0	13,3	515,5	11,7	67,2	15,8	17,3		
Oktober	104,0	286,8	31,8	74,9	13,2	510,7	11,6	66,8	15,9	16,2		
November	100,4	285,1	31,7	69,4	13,1	499,7	11,7	67,5	13,0	15,2		
December	102,8	287,6	31,8	64,2	12,0	498,4	11,5	68,1	12,5	15,2		
1988 Januari	110,6	289,4	32,3	49,6	11,9	493,8	11,4	68,6	14,1	17,6		
Februari	110,4	285,1	32,2	36,9	11,5	476,1	11,6	69,4	16,4	18,6		
Maart	107,1	279,9	32,0	28,2	11,2	458,4	11,3	69,5	18,9	19,5		

¹ Jaar- of kwartaalgegevens : gemiddelde van de gegevens aan het einde van de maand. Voor de maandgegevens : aan het einde van de maand.

² Uitkeringsgerechtigde werklozen die, krachtens het Koninklijk Besluit van 29 december 1984, opteeden voor het statuut van niet-werkzoekende. Deze werklozen, die een werkloosheidsvergoeding blijven genieten, waren tot en met maart 1985 begrepen in de kolommen (b) en (c) en dus in het totaal (f); hun verwijdering uit de werkzoekenden heeft dus het onderbreken van de continuïteit in de statistische reeksen tot gevolg. Deze kan, voor wat kolom (f) betreft, hersteld worden door aan de cijfers in kolom (f) deze uit kolom (h) toe te voegen. Zo ook laten de gegevens uit de tabel toe om, vanaf april 1985 een (seizoengezuiverde) werkloosheidsgraad te berekenen die tot op zekere hoogte vergelijkbaar is met deze uit de vorige periodes; het volstaat om voor de maand april 1985 en elk van de volgende maanden de werkloosheidsgraad te herberekenen volgens de formule :

$$\frac{\text{kolom (f)} + \text{kolom (h)}}{\text{kolom (f)}} = \text{werkloosheidsgraad.}$$

³ Inclusief de openstaande betrekkingen die betrekking hebben op de stages van jongeren en het bijzonder tijdelijk kader en, vanaf september 1982, op het derde arbeidscircuit.

⁴ Exclusief de werklozen tewerkgesteld in een beschutte werkplaats, de werklozen die een betrekking met verkorte werktijd aanvaard hebben om aan de werkloosheid te ontsnappen en, vanaf januari 1985, de werkzoekenden die tijdens hun wachttijd deeltijds werken.

⁵ Totaal aantal werkzoekenden [kolom (f)] in procent van de beroepsbevolking (seizoengezuiverd).

⁶ Jaar- of kwartaalgegevens : jaar- of kwartaalgemiddelde van de maandelijkse gegevens.

Bibliografische referentie : Tijdschrift van de Nationale Bank van België : LX^e jaargang, deel II, n^o 1-2, juli-augustus 1985, blz. 29.

III. — LANDBOUW EN VISSERIJ

1. — LANDBOUW

Bronnen : N.I.S. : *Landbouwstatistieken, en Landbouw-Economisch Instituut.*

	1979	1980	1981	1982	1983	1984	1985	1986
Oppervlakte cultuurgrond¹ <i>(duizenden hectaren)</i>								
Tarwe	182	179	166	170	187	177	180	181
Overige broodgranen	21	19	15	14	16	16	16	17
Andere dan broodgranen	195	193	191	177	170	168	149	152
Suikerbieten	116	117	130	124	109	117	118	113
Overige nijverheidsgewassen	10	10	9	12	14	17	16	13
Aardappelen	36	38	34	37	34	36	41	40
Overige wortel- en knolgewassen	19	18	16	17	15	15	15	14
Weiland	710	702	697	691	686	678	669	661
Groenteteelt	19	18	23	28	25	25	27	23
Fruitteelt	12	12	11	11	11	11	11	11
Diversen	112	112	117	123	133	136	148	158
Totaal ...	1.432	1.418	1.409	1.404	1.400	1.396	1.390	1.383
Plantaardige productie² <i>(duizenden tonnen)</i>								
Tarwe	953	853	875	1.010	1.003	1.249	1.150	1.257
Haver	119	109	109	153	80	92	94	59
Gerst	767	807	752	745	670	873	685	793
Overige granen	140	124	120	138	123	155	137	148
Suikerbieten	5.867	5.315	6.936	7.430	5.120	5.763	5.952	5.886
Aardappelen	1.426	1.416	1.459	1.582	978	1.332	1.522	1.401
Veestapel¹ <i>(duizenden)</i>								
Melkkoeien	981	976	969	968	984	994	973	947
Ander rundvee	2.077	2.078	2.045	2.057	2.102	2.129	2.119	2.113
Varkens	5.125	5.173	5.112	5.040	5.314	5.230	5.365	5.585
Dierlijke productie								
Melkleveringen aan de melkfabrieken <i>(miljoenen liters)</i>	2.888	2.904	2.948	2.963	3.091	2.961	3.037	3.197
Slachtingen <i>(nettogewicht van het vlees in duizenden tonnen)</i>	919	952	974	941	979	1.036	1.033	1.053

¹ Telling op 15 mei.

² Ramingen op grond van de opbrengst per hectare.

III - 2. — ZEEVISSERIJ

In Belgische havens geloste vis — Belgische vangsten

(duizenden tonnen)

Bron : *Ministerie van Landbouw : Landbouwtijdschrift.*

	1979	1980	1981	1982	1983	1984	1985	1986
Bodemvissen	29,8	25,7	26,0	24,9	27,8	27,7	28,0	27,7
Pelagische vis	0,0	2,5	7,6	9,3	5,4	4,1	3,1	0,5
Schaal- en weekdieren	2,3	2,4	2,3	3,0	2,9	2,7	2,6	2,3
Totaal ...	32,1	30,6	35,9	37,2	36,1	34,5	33,7	30,5

IV. — NIJVERHEID

IV - 1. — INDUSTRIELE PRODUKTIE

Indexcijfers 1980 = 100

Bron : N.I.S. : Industriële statistieken

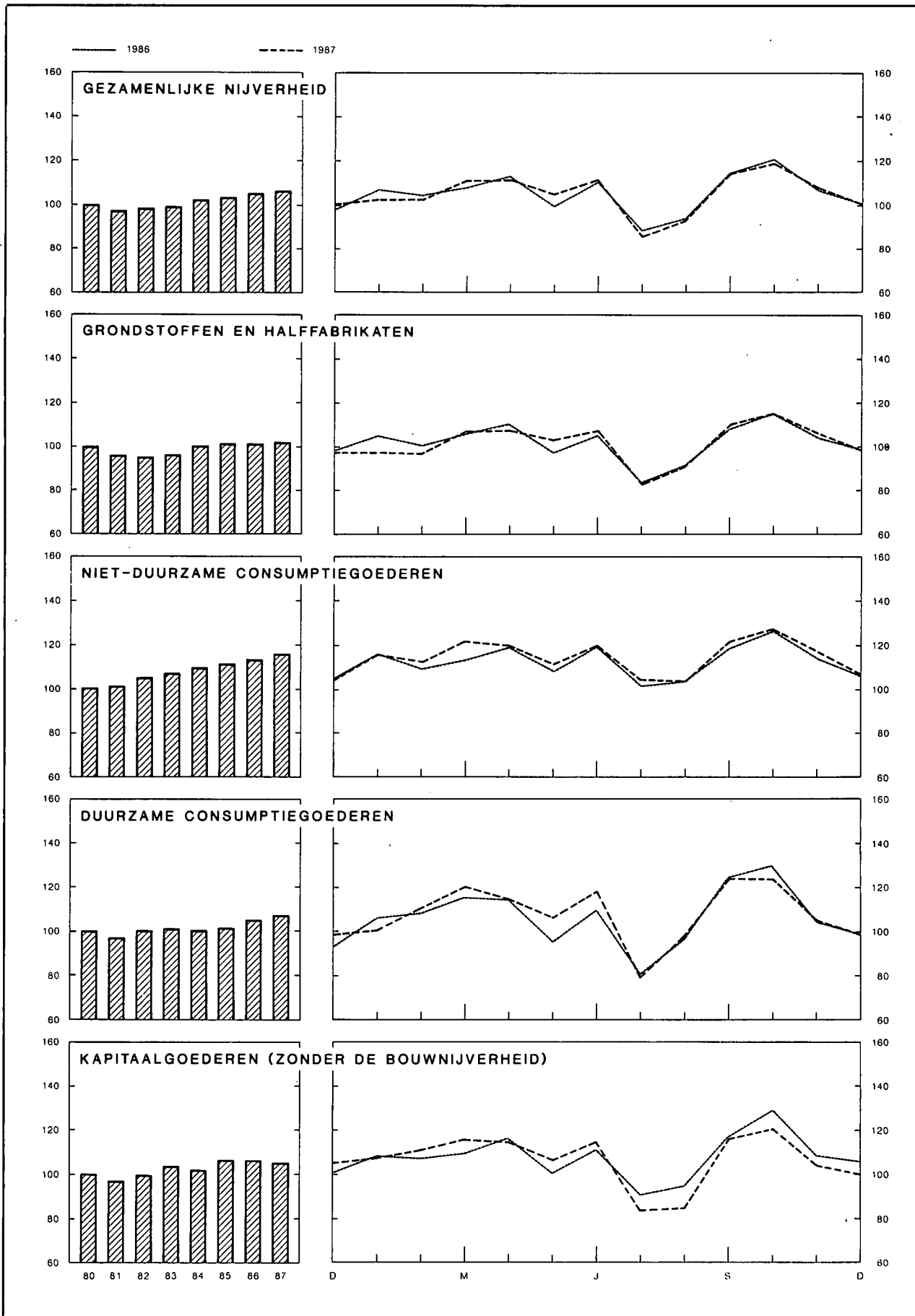

IV - 1. — INDUSTRIELE PRODUKTIE

Bron : N.I.S. : Industriële statistieken.

Maandgemiddelden of maanden	Indexcijfers N.I.S., 1980 = 100							Algemeen indexcijfer ² 1980 = 100	
	Algemeen indexcijfer ¹	Waarvan :		Waarvan :				Indexcijfer N.I.S.	INDEBA- indexcijfer ³
		Verwerkende industrie	Extractieve bedrijven	Grondstoffen en half- fabrikaten	Niet duurzame consumptie- goederen	Duurzame consumptie- goederen	Kapitaal- goederen		
Weging t.o.v. de gezamenlijke industriële productie in 1986 en 1987	100,0	97,3	2,7	56,3	18,4	13,1	12,2	—	—
1980	100	100	100	100	100	100	100	100	100
1981	97	98	94	96	101	97	97	94	94
1982	98	98	95	95	105	100	99	93	94
1983	99	100	89	96	107	101	103	91	91
1984	102	102	90	100	109	100	102	90	91
1985	104	104	84	101	111	101	106	90	93
1986	105	106	75	101	113	105	106	91	100
1987	106	107	65	102	116	107	105	92	102
1985 4 ^e kwartaal	108	109	85	106	116	104	111	95	100
1986 1 ^e kwartaal	106	107	76	104	113	108	108	87	95
2 ^e kwartaal	106	107	72	103	115	105	107	96	104
3 ^e kwartaal	98	99	72	94	109	99	101	87	93
4 ^e kwartaal	108	108	82	104	116	106	110	94	107
1987 1 ^e kwartaal	106	108	58	101	116	110	108	86	98
2 ^e kwartaal	108	109	74	105	117	108	106	97	107
3 ^e kwartaal	99	100	64	96	112	99	95	87	95
4 ^e kwartaal	109	111	63	107	117	109	108	96	110
1986 December	101	102	70	99	108	98	103	86	102
1987 Januari	103	104	62	98	116	102	104	80	93
Februari	104	105	70	99	113	111	108	85	97
Maart	111	113	43	107	119	118	111	94	106
April	110	112	72	107	120	112	108	99	109
Mei	103	104	68	101	112	100	104	92	102
Juni	111	112	82	107	120	111	107	101	109
Juli	85	86	51	82	103	77	82	69	80
Augustus	96	97	64	95	109	98	88	88	94
September	115	117	76	111	123	124	116	105	111
Oktober	119	121	73	115	127	124	121	108	118
November	108	109	67	108	118	105	104	96	108
December	101	102	48	98	107	99	100	84	103

¹ Exclusief het bouwbedrijf.

² Inclusief het bouwbedrijf.

³ Bron : L'Echo de la Bourse.

IV - 2 — PRODUKTIE VAN DE VERWERKENDE INDUSTRIE

Indeling naar de bedrijfstak

Indexcijfers 1980 = 100

Bron : N.I.S. : Industriële statistieken.

Maandgemiddelden of maanden	Metaal- verwerking	Chemie en rubber	Basismetallurgie			Levens- middelen en drank	Elektriciteit	Niet-metaal- houdende minerale produkten	Textiel	Hout	Kleding en schoeisel	Papier en karton	Water- voorziening	Aardolie- raffinaderijen
			Ijzer en staal	Vormstaal- gieterij, gieterij, draad- trekkerij, metaal- trekkerij en walsen	Non-ferro- metalen									
Weging t.o.v. de gezamenlijke ver- werkende industrie in 1986 en 1987 ¹	31,1	15,4	5,5	2,4	2,6	9,9	8,3	4,9	5,1	4,7	3,0	2,6	2,2	1,0
1980	100	100	100	100	100	100	100	100	100	100	100	100	100	100
1981	97	101	98	96	89	104	94	87	97	98	97	101	100	87
1982	99	103	79	96	95	110	94	82	96	99	99	102	103	74
1983	101	107	82	96	93	111	98	78	103	97	98	105	103	62
1984	101	113	92	99	96	114	102	81	104	95	94	111	104	59
1985	105	117	89	99	100	116	106	74	104	96	92	113	110	51
1986	106	120	83	93	98	119	109	72	105	100	97	115	108	73
1987	105	121	82	.	103	121	118	74	103	109	91	125	104	74
1985 4 ^e kwartaal	111	119	89	104	102	130	119	76	109	104	88	109	106	58
1986 1 ^e kwartaal	109	123	88	104	105	108	123	57	114	97	108	113	107	67
2 ^e kwartaal	106	124	81	97	103	119	106	80	111	104	92	122	110	74
3 ^e kwartaal	100	110	80	83	85	118	96	75	90	90	101	108	113	78
4 ^e kwartaal	110	122	83	89	99	130	111	77	106	107	87	116	101	72
1987 1 ^e kwartaal	109	123	73	96	101	113	125	57	110	102	103	125	110	76
2 ^e kwartaal	107	125	88	88	105	121	108	83	109	114	85	132	109	69
3 ^e kwartaal	96	113	79	72	95	121	107	76	86	100	92	120	109	74
4 ^e kwartaal	109	121	90	.	113	130	130	79	108	120	85	122	89	79
1986 December	103	115	83	83	96	115	115	68	94	101	76	108	100	79
1987 Januari	105	116	66	93	99	115	133	49	104	91	89	118	108	87
Februari	109	121	61	95	98	109	116	53	108	104	105	122	108	70
Maart	112	133	91	99	106	114	127	69	117	112	114	136	113	71
April	111	130	88	100	106	124	111	83	112	116	91	131	108	75
Mei	104	119	87	84	97	112	111	83	101	102	74	125	114	63
Juni	107	125	89	81	113	126	103	85	115	126	88	139	105	68
Juli	81	103	71	52	68	113	99	66	55	76	64	96	110	80
Augustus	90	110	79	67	91	118	107	77	79	97	97	125	110	70
September	117	125	88	97	126	132	115	85	123	129	115	138	108	72
Oktober	121	131	93	92	121	146	125	86	121	138	102	137	83	78
November	105	121	93	.	113	130	129	83	108	112	180	125	95	81
December	101	113	83	.	104	114	135	68	97	110	75	105	90	78

¹ De tabaks-, cokes- en ledernijverheid waarvan de indexcijfers van de produktie niet in de tabel opgenomen zijn, vertegenwoordigen respectievelijk 0,8 %, 0,4 % en 0,1 % van de gezamenlijke produktie in de verwerkende industrie.

IV - 3. — ENERGIE

Bronnen : cokes en steenkool : M.E.Z., Administratie van het Mijnwezen; overige gegevens : N.I.S.

Maandgemiddelden of maanden	Petroleum (duizenden tonnen)					Gas (miljoenen m ³)	Cokes (duizenden tonnen)		Steenkool (duizenden tonnen)		Elektriciteit (miljoenen kWh)
	Verwerking van ruwe petroleum	Binnenlands verbruik				Invoer van aardgas in de B.L.E.U.	Netto- productie	Binnen- lands ver- bruik	Productie	Binnen- lands ver- bruik	Netto- productie
		Totaal ¹	Waarvan :								
		Auto- benzine	Gas-oil en lichte stookolie	Residuele stookolie							
1980	2.663	1.642	246	702	470	976	504	545	527	1.297	4.251
1981	2.316	1.450	227	645	383	914	500	523	511	1.255	4.015
1982	1.966	1.389	222	593	385	726	435	436	545	1.285	3.995
1983	1.652	1.200	215	562	236	766	426	416	508	1.036	4.159
1984	1.560	1.142	216	573	170	769	494	492	525	1.201	4.321
1985	1.356	1.197	208	637	186	779	497	478	518	1.192	4.515
1986	1.935	1.326	227	714	229	695	428	421	466	1.046	4.626
1987						776	436	* 406	363	* 1.048	5.000
1985 4 ^e kwartaal	1.540	1.252	216	677	216	869	505	491	503	1.237	5.052
1986 1 ^e kwartaal	1.785	1.593	210	946	283	1.026	484	451	548	1.246	5.230
2 ^e kwartaal	1.963	1.496	236	772	306	519	414	417	385	1.033	4.491
3 ^e kwartaal	2.071	1.271	231	665	199	463	417	409	416	842	4.084
4 ^e kwartaal	1.923	1.346	248	682	263	773	395	406	515	1.065	4.698
1987 1 ^e kwartaal	2.024	1.394	217	823	205	1.114	418	366	408	913	5.329
2 ^e kwartaal	1.898	1.236	238	650	170	636	429	415	398	1.095	4.605
3 ^e kwartaal	1.970	1.138	241	573	135	493	440	* 415	334	* 940	4.548
4 ^e kwartaal						859	456	* 427	313	* 1.245	5.518
1986 December	2.094	1.580	265	901	278	951	390	416	440	1.327	4.893
1987 Januari	2.323	1.473	225	841	248	1.140	410	342	504	1.189	5.651
Februari	1.852	1.261	198	782	154	996	396	362	514	753	4.948
Maart	1.898	1.449	229	846	214	1.095	449	394	206	797	5.388
April	1.996	1.194	244	584	185	642	431	426	398	1.110	4.723
Mei	1.889	1.052	228	543	111	594	430	404	366	781	4.709
Juni	1.809	1.463	241	822	213	660	425	414	430	1.393	4.383
Juli	2.131	1.112	253	586	98	446	425	* 397	299	* 748	4.224
Augustus	1.851	1.084	225	512	136	426	448	* 432	323	* 786	4.548
September	1.928	1.218	244	620	171	603	446	* 417	379	* 1.287	4.871
Oktober	2.117	1.246	259	648	171	707	466	* 440	371	* 1.084	5.319
November	2.212	1.194	223	628	204	876	453	* 435	345	* 1.311	5.495
December						1.039	448	* 406	222	* 1.339	5.740

¹ Autobenzine, gas-oil, lichte stookolie, vliegtuigbenzine en carbureactor (type benzine), speciale benzine en white spirit, petroleum en carbureactor (type petroleum),

smeerolie en andere smeerprodukten, residuele petroleumteer, asfaltachtige aardpek, energetisch en scheikundig petroleumgas.

IV - 4. — METAAL

Bron : IJzer- en staalnijverheid : Eurostat; Metaalverwerkende nijverheid : N.I.S. : Industriële statistieken.

Maandgemiddelden of maanden	IJzer- en staalnijverheid (duizenden tonnen)		Metaalverwerkende nijverheid (mijarden franken)			Verzendingen
	Productie van ruwstaal	Productie van afgewerkt staal	Binnengekomen bestellingen			
			voor de binnen- landse markt	voor de uitvoer	Totaal	
1980	1.027	784	17,5	35,6	53,1	52,3
1981	1.024	735	17,7	37,9	55,6	54,4
1982	833	608	17,9	43,3	61,2	62,5
1983	846	583	19,0	47,3	66,3	67,7
1984	942	674	20,3	52,7	73,0	71,0
1985	890	666	21,7	58,3	80,1	80,1
1986	809	614	22,2	61,7	83,9	84,6
1987	818	618				
1985 4 ^e kwartaal	891	658	24,5	62,9	87,3	90,1
1986 1 ^e kwartaal	864	676	23,6	63,4	87,0	84,5
2 ^e kwartaal	786	613	21,7	63,1	84,8	88,9
3 ^e kwartaal	807	574	20,3	53,5	73,8	72,9
4 ^e kwartaal	780	586	23,4	66,6	90,0	91,9
1987 1 ^e kwartaal	733	580	* 21,0	* 64,7	* 85,7	* 84,9
2 ^e kwartaal	861	662	* 20,6	* 67,1	* 87,7	* 91,4
3 ^e kwartaal	! 793	572	* 17,4	* 53,6	* 70,9	* 73,2
4 ^e kwartaal	887	660				
1986 December	762	520	24,6	64,7	89,3	89,6
1987 Januari	760	561	* 19,2	* 58,8	* 78,0	* 74,8
Februari	590	475	* 22,2	* 65,1	* 87,3	* 86,4
Maart	849	704	* 21,6	* 70,2	* 91,8	* 93,6
April	839	697	* 21,1	* 68,9	* 90,0	* 92,4
Mei	! 886	621	* 19,3	* 63,9	* 83,2	* 85,4
Juni	857	667	* 21,5	* 68,5	* 89,9	* 96,4
Juli	! 705	466	* 13,7	* 46,1	* 59,8	* 60,6
Augustus	! 854	555	* 17,8	* 47,8	* 65,6	* 66,0
September	820	694	* 20,6	* 66,9	* 87,4	* 92,9
Oktober	925	664	* 21,1	* 70,8	* 91,9	* 93,8
November	! 919	661	* 19,7	* 65,3	* 85,0	* 89,3
December	818	656				

IV - 5. — BOUWNIJVERHEID

Bronnen : gunstige adviezen : Ministerie van Openbare Werken, Bestuur van Stedebouw (per gewest); overige gegevens : N.I.S. : Industriële statistieken.

Maandgemiddelden of maanden	Woningen					Overige gebouwen					Productie Indexcijfer 1980 = 100 ¹
	Gunstige adviezen	Bouwvergunningen		Begonnen gebouwen		Gunstige adviezen	Bouwvergunningen		Begonnen gebouwen		
	Aantal	Aantal	Volume	Aantal	Volume	Aantal	Aantal	Volume	Aantal	Volume	
	(duizen- den)	(duizen- den)	(duizen- den m ³)	(duizen- den)	(duizen- den m ³)	(duizen- den)	(duizen- den)	(duizen- den m ³)	(duizen- den)	(duizen- den m ³)	
1979	4,7	5,2	2.920	5,7	3.111	0,7	0,6	2.370	0,6	2.005	96
1980	4,0	4,2	2.358	3,9	2.191	0,7	0,6	1.866	0,5	1.654	100
1981	2,8	2,9	1.672	2,7	1.608	0,6 [~]	0,4	1.800	0,4	1.444	83
1982	2,1	2,3	1.341	2,4	1.398	0,7	0,5	1.915	0,4	1.428	79
1983	1,8	1,9	1.182	2,3	1.393	0,7	0,5	1.748	0,5	1.848	64
1984	1,9	2,3	1.422	2,0	1.248	0,4	0,6	1.839	0,5	1.514	57
1985	2,2	2,5	1.571	2,4	1.481	0,4	0,6	2.168	0,5	1.859	! 54
1986	1,9	2,5	1.536	2,0	1.275	0,4	0,6	2.115	0,5	1.673	! 55
1985 3 ^e kwartaal	2,2	2,4	1.506	2,4	1.556	0,5	0,6	2.331	0,5	1.888	—
4 ^e kwartaal	1,9	2,2	1.319	2,4	1.386	0,4	0,6	2.399	0,6	1.882	—
1986 1 ^e kwartaal	1,8	2,3	1.417	1,6	980	0,3	0,5	1.917	0,3	1.431	—
2 ^e kwartaal	2,1	2,9	1.746	2,7	1.760	0,4	0,6	2.313	0,6	2.384	—
3 ^e kwartaal	2,0	2,4	1.567	2,1	1.311	0,5	0,7	2.157	0,5	1.414	—
4 ^e kwartaal	1,8	2,3	1.413	1,8	1.050	0,3	0,6	2.072	0,4	1.464	—
1987 1 ^e kwartaal	2,9	1.807	2,0	1.201	.	0,6	2.386	0,5	1.922	—
2 ^e kwartaal	3,3	2.037	2,5	1.562	.	0,7	2.783	0,4	1.465	—
3 ^e kwartaal	3,2	1.943	3,1	1.976	.	0,7	2.694	0,6	2.337	—
1986 November	1,6	2,1	1.267	1,5	880	0,3	0,6	1.992	0,3	1.044	54
December	1,7	2,6	1.537	2,0	1.140	0,3	0,6	2.177	0,5	1.898	55
1987 Januari	1,9	2,5	1.460	2,2	1.321	0,3	0,6	2.169	0,7	2.683	* 54
Februari	2,2	2,7	1.729	1,6	930	0,3	0,6	2.150	0,5	1.423	* 55
Maart	3,6	2.233	2,1	1.351	.	0,6	2.839	0,3	1.661	* 54
April	3,4	2.085	2,5	1.596	.	0,6	2.444	0,4	1.187	* 54
Mei	3,3	2.018	2,7	1.680	.	0,7	2.816	0,5	1.747	* 54
Juni	3,1	2.008	2,3	1.410	.	0,7	3.090	0,4	1.461	* 54
Juli	2,7	1.716	2,0	1.366	.	0,7	2.076	0,5	1.912	* 54
Augustus	3,3	1.961	3,2	2.064	.	0,8	2.837	0,7	2.274	* 54
September	3,6	2.153	4,2	2.499	.	0,7	3.169	0,7	2.825	* 54
Oktober	2,8	1.684	2,8	1.736	.	0,7	3.303	0,6	2.326	* 54
November	2,8	1.692	.	.	.	0,6	2.781	.	.	* 55

¹ Openbare en particuliere bouwwerken. *Maandindexcijfers* : voortschrijdende gemiddelden van de laatste twaalf maanden van het niet voor seizoen maar wel voor de ongelijke samenstelling van de maanden gecorrigeerde indexcijfer van de produktie. *Jaarindexcijfers* : gemiddelden van het niet voor seizoen maar wel voor de ongelijke

samenstelling van de maanden gecorrigeerde indexcijfer van de produktie van de twaalf overeenstemmende maanden en niet het gemiddelde van de maandindexcijfers.

IV - 6. — INDUSTRIELE PRODUKTIE DER LANDEN VAN DE EUROPESE ECONOMISCHE GEMEENSCHAP

Veranderingspercentages tegenover het indexcijfer van het vorige jaar of het overeenstemmende kwartaal van het vorige jaar.

Bron : OESO : Main economic indicators.

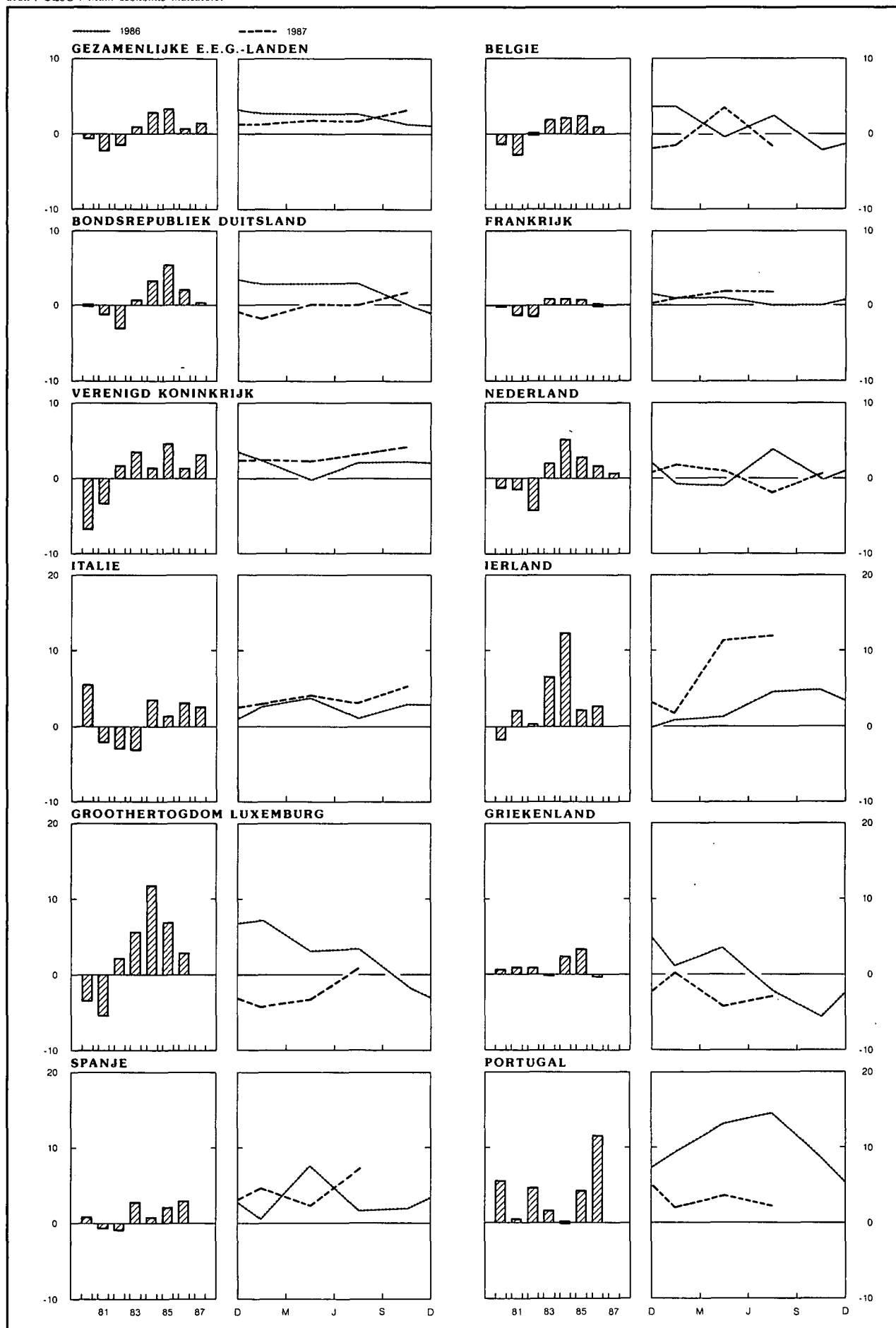

IV - 6. — INDUSTRIELE PRODUKTIE
DER LANDEN VAN DE EUROPESE ECONOMISCHE GEMEENSCHAP

Indexcijfers 1980 = 100

(aangepast voor seizoenschommelingen)

Bron : OESO : Main economic indicators.

	Gezamen- lijke E.E.G.- landen (11 lan- den ¹)	België	Bondsre- publiek Duits- land ²	Frankrijk	Verenigd Konink- rijk	Neder- land	Italië	Ierland	Groothet- ogdom Luxem- burg	Grieken- land	Spanje	Portugal
1980	100	100	100	100	100	100	100	100	100	100	100	100
1981	98	97	99	99	97	98	98	102	94	101	99	100
1982	96	97	96	97	98	94	95	105	96	102	98	105
1983	97	99	96	98	102	96	92	111	102	101	101	107
1984	100	102	100	99	103	101	96	125	114	104	101	107
1985	103	104	105	100	108	104	97	128	121	107	103	111
1986	104	105	107	100	110	106	100	132	125	107	107	124
1987	105	.	107	.	113	107	103
1985 4 ^e kwartaal	104	106	107	100	108	106	96	129	125	112	106	115
1986 1 ^e kwartaal	104	106	107	99	109	107	99	131	126	106	103	118
2 ^e kwartaal	106	104	107	100	110	104	100	130	125	109	110	125
3 ^e kwartaal	106	108	108	101	110	107	98	131	125	108	105	127
4 ^e kwartaal	106	104	106	100	111	106	99	135	123	106	108	124
1987 1 ^e kwartaal	106	104	105	100	111	109	102	134	120	106	108	121
2 ^e kwartaal	108	108	107	102	112	105	104	145	121	105	112	130
3 ^e kwartaal	108	106	108	103	114	105	101	147	126	105	113	130
4 ^e kwartaal	109	.	108	.	115	107	105
1986 December	105	104	105	101	111	105	99	132	116	106	107	125
1987 Januari	104	105	104	100	110	109	100	131	126	104	105	120
Februari	106	107	107	103	112	107	103	136	113	108	110	123
Maart	107	102	106	103	112	110	105	134	122	106	110	119
April	107	107	107	102	112	104	103	143	122	107	111	128
Mei	108	109	108	104	113	106	107	148	118	105	111	129
Juni	108	106	107	105	112	105	103	145	124	103	115	134
Juli	108	111	105	104	113	106	103	139	135	106	119	137
Augustus	108	101	110	104	115	106	99	155	118	102	104	122
September	108	106	108	105	114	103	102	146	126	106	115	132
Oktober	109	109	108	105	115	106	107	151	137	104	112	.
November	109	103	108	105	115	111	106	153	.	.	116	.
December	109	.	109	105	116	105	101

¹ Denemarken stelt geen indexcijfer van de industriële productie op.

² Inclusief West-Berlijn.

V. — DIENSTEN

1. — VERVOER

a. — Activiteit van de N.M.B.S. en de SABENA

Bronnen : N.M.B.S. en SABENA.

Maandgemiddelden of maanden	N.M.B.S.					SABENA	
	Reizigersvervoer	Goederenvervoer (volledige wagonladingen)				Geregeld en betalend luchtverkeer	
	Aantal reizigers-km	Aantal produktieve ton-km ¹	Totale tonnenmaat	waarvan :		Passagiers-km	Ton-km
				brandstoffen en minerale oliën ²	ertsen ²		
	(miljoenen)		(duizenden tonnen)			(miljoenen)	
1980	580	667	5.922	1.607	1.230	404	70
1981	590	628	5.803	1.617	1.190	433	77
1982	573	566	5.200	1.541	949	440	81
1983	553	572	5.275	1.485	877	440	82
1984	537	659	5.903	1.647	1.001	457	86
1985	548	688	6.035	1.600	1.084	472	91
1986	506	618	5.260	1.399	980	463	91
1987	524	597	5.332	1.336	1.014	498	91
1985 4 ^e kwartaal	564	739	6.322	1.562	1.125	424	86
1986 1 ^e kwartaal	541	654	5.688	1.596	1.058	393	82
2 ^e kwartaal	456	583	4.945	1.292	830	456	91
3 ^e kwartaal	499	621	5.152	1.293	1.054	581	102
4 ^e kwartaal	527	616	5.254	1.415	976	424	90
1987 1 ^e kwartaal	519	578	5.018	1.281	921	401	79
2 ^e kwartaal	522	637	5.488	1.425	1.099	514	90
3 ^e kwartaal	507	561	4.941	1.173	959	603	100
4 ^e kwartaal	546	613	5.883	1.466	1.076	474	95
1987 Januari	508	495	4.370	1.244	751	450	82
Februari	512	569	5.027	1.291	967	367	78
Maart	538	669	5.657	1.309	1.045	385	77
April	521	575	4.817	1.267	699	509	90
Mei	514	669	5.827	1.434	1.436	506	92
Juni	532	666	5.819	1.573	1.162	526	88
Juli	510	541	4.636	1.070	925	623	102
Augustus	478	525	4.748	1.196	915	619	100
September	533	618	5.439	1.253	1.037	568	99
Oktober	575	682	6.188	1.693	1.083	524	99
November	527	612	5.515	1.255	1.008	433	92
December	537	546	5.946	1.451	1.136	465	95
1988 Januari	* 521	588	4.887	1.153	877	465	89

¹ De produktieve ton-km hebben betrekking op het commerciële vervoer (met uitsluiting van het dienstvervoer) : het is de som van de vermenigvuldigingen van het gewicht van elke verzending met de afstand van het traject.

² Nieuwe reeks vanaf januari 1986.

V - 1b. — Zeevaart

V - 1c. —
Binnen-
scheepvaart

Bronnen : *Stad Antwerpen - Havenbedrijf* [kol. (1)], N.I.S. (overige kolommen).

Bron : N.I.S.

Maandgemiddelden of maanden	Haven van Antwerpen			Haven van Gent			Havens van Brugge en Zeebrugge			Totaal verkeer ¹	
	Laad- vermogen van de binnen- gekomen schepen (Duizenden bruto- registerton)	Goederen (duizenden metrieke tonnen)		Laad- vermogen van de binnen- gekomen schepen (Duizenden bruto- registerton)	Goederen (duizenden metrieke tonnen)		Laad- vermogen van de binnen- gekomen schepen (Duizenden bruto- registerton)	Goederen (duizenden metrieke tonnen)		(duizenden metrieke tonnen)	(miljoenen ton-km)
		Binnen- gekomen	Vertrokken		Binnen- gekomen	Vertrokken		Binnen- gekomen	Vertrokken		
(1)	(2)	(3)	(4)	(5)	(6)	(7)	(8)	(9)	(1)	(2)	
1980	8.558	3.603	3.033	1.310	1.205	282	4.017	815	164	8.411	488
1981	8.718	3.479	3.024	1.392	1.234	274	3.781	635	174	8.100	454
1982	9.390	4.015	2.815	1.578	1.513	283	3.405	356	156	7.549	417
1983	9.083	3.748	2.720	1.659	1.283	263	3.384	332	161	7.602	414
1984	9.736	4.022	3.191	1.800	1.566	415	3.458	345	212	8.224	437
1985	9.969	3.851	3.188	1.883	1.786	583	3.583	380	252	7.803	422
1986	10.582	4.274	3.039	1.728	1.512	408	3.478	416	272	7.943	434
1987	10.849	4.357	2.997		1.598	421		604	322		
1985 4 ^e kwartaal ...	10.095	3.925	3.052	1.997	1.976	621	3.434	437	312	8.131	470
1986 1 ^e kwartaal ...	10.189	3.789	3.095	1.791	1.612	346	3.471	325	272	7.019	383
2 ^e kwartaal ...	10.819	4.468	2.952	1.767	1.570	444	3.373	504	252	8.789	481
3 ^e kwartaal ...	10.783	4.536	2.624	1.611	1.265	338	3.512	434	282	7.578	422
4 ^e kwartaal ...	10.537	4.302	3.485	1.741	1.599	504	3.553	402	280	8.387	449
1987 1 ^e kwartaal ...	10.671	4.464	2.890	1.658	1.686	572	3.353	444	304	6.999	369
2 ^e kwartaal ...	11.132	4.205	2.854	1.671	1.485	382	3.579	472	348	8.163	445
3 ^e kwartaal ...	10.511	4.025	2.554	1.709	1.630	336	4.251	660	300	* 7.857	* 422
4 ^e kwartaal ...	11.082	4.733	3.691		1.591	394		838	337		
1986 December	10.368	4.302	3.147	1.821	1.058	460	3.104	306	280	8.093	435
1987 Januari	10.663	4.186	2.741	1.620	1.295	753	3.278	344	324	5.926	316
Februari	10.101	4.278	2.918	1.544	1.953	307	3.357	506	271	6.978	372
Maart	11.249	4.929	3.011	1.809	1.810	657	3.424	483	317	8.094	419
April	11.618	4.438	3.223	1.793	1.349	391	3.450	468	389	8.240	448
Mei	10.703	3.268	2.335	1.687	1.602	410	3.591	470	266	! 7.932	429
Juni	11.074	4.909	3.003	1.534	1.503	345	3.695	478	389	8.317	459
Juli	10.786	3.681	2.593	1.583	1.565	419	4.285	580	292	7.021	373
Augustus	10.372	3.196	1.999	1.775	1.263	290	4.103	600	320	* 7.755	* 419
September	10.376	5.199	3.071	1.770	2.061	298	4.364	801	288	* 8.794	* 474
Oktober	11.387	4.342	3.358		1.532	288		846	362	* 8.894	* 498
November	10.311	5.025	3.359		1.668	388		788	314		
December	11.547	4.832	4.357		1.573	506		881	335		

¹ Binnenlands vervoer, in-, uit- en doorvoer.

V - 2. — TOERISME

Overnachtingen van toeristen in België¹

(Duizenden)

Bron : N.I.S.

Maandgemiddelden of maanden ²	Totaal	waarvan land van gewone verblijfplaats					
		België	Frankrijk	Nederland	Verenigd Koninkrijk	Bondsrepubliek Duitsland	Verenigde Staten van Amerika
1980	2.158	1.560	73	159	93	99	41
1981	2.235	1.635	74	160	93	97	41
1982	2.498	1.785	84	232	97	110	47
1983	2.528	1.783	75	256	105	110	50
1984	2.557	1.778	80	257	105	117	62
1985	2.595	1.775	79	264	103	126	74
1986	2.637	1.819	81	277	96	126	67
1987 *	2.201	1.447	66	283	83	105	58
1985 4 ^e kwartaal	926	430	43	135	64	48	68
1986 1 ^e kwartaal	724	312	38	113	46	46	57
2 ^e kwartaal	2.186	1.422	79	214	106	124	71
3 ^e kwartaal	4.995	3.721	88	567	148	172	75
4 ^e kwartaal	951	451	51	142	62	55	59
1987 1 ^e kwartaal	708	320	41	110	43	42	48
2 ^e kwartaal	2.294	1.498	94	220	106	132	68
3 ^e kwartaal	4.821	3.543	84	602	125	175	68
4 ^e kwartaal	979	426	44	199	58	73	46
1986 December	873	471	34	143	38	36	47
1987 Januari	628	277	33	109	29	36	46
Februari	632	265	41	106	39	38	45
Maart	865	419	48	115	60	51	53
April	1.793	1.217	75	126	77	102	52
Mei	2.572	1.667	135	258	129	133	74
Juni	2.518	1.611	73	275	113	161	79
Juli	6.628	5.073	90	814	127	195	79
Augustus	5.800	4.345	99	718	139	205	62
September	2.034	1.210	63	274	109	126	64
Oktober	1.180	469	50	240	89	107	64
November	940	446	47	156	50	60	41
December	818	363	36	200	36	51	32

¹ Inclusief de overnachtingen op kampeerterrainen.

² Het N.I.S. publiceert enkel definitieve cijfers voor de jaargegevens.

V - 3. — BINNENLANDSE HANDEL

a. — Verkoop van de detailhandel

Indexcijfers 1980 = 100

Bron : N.I.S. : Handelsstatistieken.

Maandgemiddelden of maanden	Naar de distributie-vorm				Naar categorieën produkten				Algemeen indexcijfer	
	Kleine detailhandel ¹	Groot-waren-huizen en klein-handels-ondernemingen ²	Super-markten ³	Verbruiks-coöperatieven	Levens-middelen ⁴	Textiel en kleding ⁵	Meubi-lering en huis-houden	Overige waren	Waarde	Hoeveel-heid ⁶
Wegingscoëfficiënten in % van het algemeen indexcijfer sedert 1981	—	—	—	—	37,5	14,9	16,6	31,0	100,0	—
1980	100	100	100	100	100	100	100	100	100	100
1981	102	108	105	86	98	103	105	109	103	95
1982	115	117	112	79	112	118	110	120	115	97
1983	120	125	117	57	122	128	116	121	121	95
1984	127	130	124	52	132	132	123	128	129	95
1985	136	136	125	50	138	140	135	138	138	97
1986	* 134	140	125	32	* 140	* 141	* 135	* 135	* 138	* 97
1987	* 132	145	123	22	* 133	* 149	* 146	* 132	* 137	* 96
1985 4 ^e kwartaal	148	149	134	49	148	169	155	142	150	105
1986 1 ^e kwartaal	* 129	134	120	36	* 136	* 122	* 119	* 141	* 133	* 93
2 ^e kwartaal	* 138	140	125	34	* 142	* 146	* 134	* 142	* 141	* 100
3 ^e kwartaal	* 126	134	125	29	* 135	* 135	* 130	* 123	* 130	* 92
4 ^e kwartaal	* 143	152	129	27	* 148	* 163	* 156	* 133	* 147	* 104
1987 1 ^e kwartaal	* 124	135	118	22	* 126	* 134	* 128	* 131	* 129	* 91
2 ^e kwartaal	* 135	144	122	23	* 134	* 157	* 143	* 139	* 140	* 99
3 ^e kwartaal	* 125	138	122	23	* 130	* 138	* 145	* 122	* 131	* 92
4 ^e kwartaal	* 142	160	129	21	* 141	* 168	* 168	* 138	* 149	* 104
1986 December	* 167	173	145	27	* 167	* 188	* 198	* 146	* 169	* 119
1987 Januari	* 121	144	125	23	* 129	* 147	* 123	* 122	* 129	* 91
Februari	* 113	125	111	21	* 121	* 106	* 121	* 120	* 119	* 84
Maart	* 138	136	118	22	* 128	* 150	* 139	* 150	* 140	* 99
April	* 138	150	124	24	* 133	* 190	* 138	* 139	* 144	* 101
Mei	* 128	143	123	20	* 133	* 146	* 134	* 131	* 134	* 95
Juni	* 139	140	120	25	* 135	* 136	* 156	* 146	* 142	* 100
Juli	* 122	147	128	26	* 129	* 147	* 139	* 121	* 131	* 92
Augustus	* 120	131	121	22	* 129	* 117	* 140	* 118	* 126	* 88
September	* 134	135	117	20	* 132	* 150	* 155	* 126	* 137	* 96
Oktober	* 138	154	127	21	* 138	* 178	* 153	* 133	* 145	* 101
November	* 124	146	115	22	* 128	* 143	* 143	* 123	* 131	* 92
December	* 163	181	144	21	* 158	* 182	* 209	* 158	* 170	* 119

¹ Indexcijfers berekend aan de hand van steekproefgegevens.

² Kleinhandelsondernemingen met menigvuldigde afdelingen (grootwarenhuizen) en kleinhandelsondernemingen die ten minste vijf kleinhandelsinrichtingen bezitten.

³ Kleine en middelgrote supermarkten met gehele of gedeeltelijke zelfbediening.

⁴ Voor de kleine detailhandel, inclusief tabak.

⁵ Inclusief textiel voor stoffering.

⁶ Waarde-indexcijfer gedeelfteerd door het algemene prijsindexcijfer bij consumptie zonder de diensten en de huur.

V - 3b. — Verkoop op afbetaling

1° — Algemene resultaten

Bron : N.I.S. : Handelsstatistieken

	Lopende contracten aan het einde van het halfjaar (duizenden)				Uitstaande kredieten aan het einde van het halfjaar (miljarden franken)				Kredieten verleend in de loop van het halfjaar (miljarden franken)			
	Totaal	Financiering door			Totaal	Financiering door			Totaal	Financiering door		
		verkopers	banken	overige ¹		verkopers	banken	overige ¹		verkopers	banken	overige ¹
1984 2 ^e halfjaar	1.406	812	322	272	79,8	6,2	42,8	30,8	22,8	3,2	11,8	7,8
1985 1 ^e halfjaar	1.388	722	385	281	90,0	5,6	50,5	33,9	31,3	3,3	16,1	11,9
2 ^e halfjaar	1.369	679	410	280	95,3	5,6	53,1	36,6	29,1	2,9	15,4	10,8
1986 1 ^e halfjaar	1.468	712	433	323	108,2	5,9	59,4	42,9	41,1	3,7	19,8	17,6
2 ^e halfjaar	1.576	762	459	355	111,7	6,3	62,7	42,7	36,2	3,8	18,4	14,0
1987 1 ^e halfjaar	1.721	861	488	372	124,7	6,7	70,0	48,0	45,4	3,7	23,0	18,7

2° — Achterstallige betalingen

	Schuldenaars die in gebreke gebleven zijn met het betalen van drie of meer vervallen termijnen in de loop van het halfjaar (duizenden)				Verschuldigde vorderingen, door de schuldenaars vermeld in de vorige kolommen (miljarden franken)			
	Totaal	Financiering door			Totaal	Financiering door		
		verkopers	banken	overige ¹		verkopers	banken	overige ¹
1984 2 ^e halfjaar	75	66	5	4	1,1	0,3	0,4	0,4
1985 1 ^e halfjaar	70	60	6	4	1,2	0,2	0,5	0,5
2 ^e halfjaar	65	55	6	4	1,0	0,2	0,4	0,4
1986 1 ^e halfjaar	71	58	7	6	1,3	0,2	0,7	0,4
2 ^e halfjaar	67	54	7	6	1,1	0,2	0,5	0,4
1987 1 ^e halfjaar	62	49	8	5	1,2	0,1	0,6	0,5

3° — Indeling van de kredieten verleend tijdens het halfjaar, naar de aard der goederen

	Totaal	Vrachtwagens, bestelwagens, autobussen, zwaar vervoermaterieel		Land- bouw- materieel en -tractoren, vee	Wagens voor personenvervoer behalve autobussen		Motoren, scooters, brom- fietsen, rijwielen	Textiel, bont, kleding	Boeken	Overige bedrijfs- uitrusting	Overige artikelen voor persoon- lijk gebruik	Diversen ²
		nieuw	reeds gebruikt		nieuw	reeds gebruikt						
		Contracten (duizenden)										
1984 2 ^e halfjaar	728	3	1	0	54	14	6	132	135	5	364	14
1985 1 ^e halfjaar	759	3	1	1	80	18	6	161	131	7	335	16
2 ^e halfjaar	684	4	1	0	65	18	5	147	97	6	324	17
1986 1 ^e halfjaar	762	4	1	0	105	22	6	176	101	8	318	21
2 ^e halfjaar	781	3	1	0	76	22	5	200	108	8	337	21
1987 1 ^e halfjaar	825	4	2	0	103	24	5	218	112	9	325	23
Verleende kredieten (miljarden franken)												
1984 2 ^e halfjaar	22,8	1,6	0,4	0,1	11,7	1,7	0,2	0,3	0,9	1,7	3,3	0,9
1985 1 ^e halfjaar	31,3	2,2	0,4	0,1	18,1	2,2	0,2	0,3	0,8	2,2	3,7	1,1
2 ^e halfjaar	29,1	2,3	0,5	0,2	15,3	2,3	0,2	0,3	0,8	2,2	3,9	1,1
1986 1 ^e halfjaar	41,1	2,4	0,5	0,2	25,8	3,1	0,2	0,3	0,8	2,7	3,8	1,3
2 ^e halfjaar	36,2	2,4	0,5	0,2	19,7	3,2	0,2	0,4	0,9	2,6	4,6	1,5
1987 1 ^e halfjaar	45,4	3,4	0,5	0,2	27,1	3,7	0,3	0,3	0,9	2,9	4,3	1,8

¹ Financieringsinstellingen en particulieren.

² Inclusief diensten (reizen, herstellen van motorrijtuigen, centrale verwarming, enz.).

V - 4. — VERREKENKAMERS¹

a) Aantal verrichtingen

(duizenden stukken)

Maandgemiddelden of maanden	Brussel							Provincie	Eindtotaal
	Daggeld	Postwissels en -mandaten	Deviezen- transacties	Cheques	Over- schrijvingen	Overige verrichtingen	Totaal	Alle verrichtingen	
1984	2	343	10	13.791	16.149	7	30.302	1.285	31.587
1985	2	329	7	15.432	16.986	2	32.758	1.212	33.970
1986	2	319	8	17.164	18.512	4	36.009	981	36.990
1987	2	303	7	19.125	20.861	3	40.301	885	41.186
1985 4 ^e kwartaal	2	310	7	16.705	18.213	1	35.238	1.193	36.431
1986 1 ^e kwartaal	2	329	8	15.609	17.968	1	33.917	1.056	34.973
2 ^e kwartaal	1	323	8	17.458	18.006	2	35.798	1.012	36.810
3 ^e kwartaal	2	328	7	17.367	18.006	3	35.713	924	36.637
4 ^e kwartaal	2	296	8	18.222	20.068	12	38.608	931	39.539
1987 1 ^e kwartaal	2	324	8	17.354	20.575	5	38.268	916	39.184
2 ^e kwartaal	2	300	8	19.113	20.514	2	39.939	915	40.854
3 ^e kwartaal	2	305	6	19.412	20.062	2	39.789	844	40.633
4 ^e kwartaal	2	284	7	20.620	22.294	1	43.208	865	44.073
1987 Februari	2	291	7	16.042	19.763	9	36.114	850	36.964
Maart	2	341	7	18.704	21.431	2	40.487	978	41.465
April	1	316	7	19.239	20.350	1	39.914	936	40.850
Mei	2	271	8	17.225	18.324	4	35.834	781	36.615
Juni	2	313	8	20.876	22.866	2	44.067	1.029	45.096
Juli	2	385	6	20.115	21.061	2	41.571	964	42.535
Augustus	2	250	6	18.229	18.137	1	36.625	763	37.388
September	2	280	7	19.891	20.989	3	41.172	805	41.977
Oktober	2	300	8	20.399	21.603	2	42.314	861	43.175
November	2	249	7	19.377	20.444	1	40.080	780	40.860
December	2	303	7	22.083	24.834	1	47.230	953	48.183
1988 Januari	1	298	7	18.997	21.521	2	40.826	814	41.640
Februari	2	273	7	19.575	21.615	1	41.473	835	42.308

b) Bedrag van de verrichtingen

(miljarden franken)

Maandgemiddelden of maanden	Brussel							Provincie	Eindtotaal
	Daggeld	Postwissels en -mandaten	Deviezen- transacties	Cheques	Over- schrijvingen	Overige verrichtingen	Totaal	Alle verrichtingen	
1984	337	6	951	698	4.991	2.172	9.155	649	9.804
1985	320	6	957	744	5.547	997	8.571	681	9.252
1986	286	6	1.108	769	6.435	1.068	9.672	680	10.352
1987	288	5	1.216	837	7.191	1.035	10.572	672	11.244
1985 4 ^e kwartaal	294	5	860	735	5.768	981	8.643	681	9.324
1986 1 ^e kwartaal	286	6	1.196	823	6.560	1.041	9.912	708	10.620
2 ^e kwartaal	302	6	1.153	876	6.611	1.097	10.045	709	10.754
3 ^e kwartaal	284	6	1.022	737	6.035	1.004	9.088	639	9.727
4 ^e kwartaal	273	5	1.060	639	6.535	1.131	9.643	662	10.305
1987 1 ^e kwartaal	296	5	1.318	831	6.988	1.056	10.494	667	11.161
2 ^e kwartaal	280	6	1.128	855	7.194	1.139	10.602	688	11.290
3 ^e kwartaal	280	5	1.146	783	7.280	968	10.462	624	11.086
4 ^e kwartaal	295	4	1.272	881	7.301	978	10.731	707	11.438
1987 Februari	282	5	1.056	760	6.351	1.030	9.484	648	10.132
Maart	337	6	1.118	872	7.095	963	10.391	661	11.052
April	278	5	1.184	710	7.236	1.371	10.784	710	11.494
Mei	259	6	864	910	6.342	845	9.226	591	9.817
Juni	302	6	1.335	946	8.005	1.200	11.794	764	12.558
Juli	272	7	1.114	801	7.754	1.131	11.079	668	11.747
Augustus	261	4	1.107	779	6.779	779	9.709	566	10.275
September	308	4	1.217	770	7.305	993	10.597	639	11.236
Oktober	364	4	1.663	920	7.977	1.025	11.953	690	12.643
November	223	4	1.205	832	6.770	916	9.950	646	10.596
December	297	5	949	891	7.156	993	10.291	783	11.074
1988 Januari	237	4	1.111	890	6.884	1.135	10.261	699	10.960
Februari	278	4	1.176	1.062	7.834	976	11.330	778	12.108

¹ Aantal kamers in bedrijf: vanaf november 1984 tot april 1985: 22; vanaf mei 1985: 21.

Bibliografische referentie: *Tijdschrift van de Nationale Bank van België*, LX^e jaargang, deel I, n^o 3, maart 1985, blz. 19.

VI. — INKOMENS

1. — BEZOLDIGINGEN VAN DE WERKNEMERS (mannen en vrouwen)

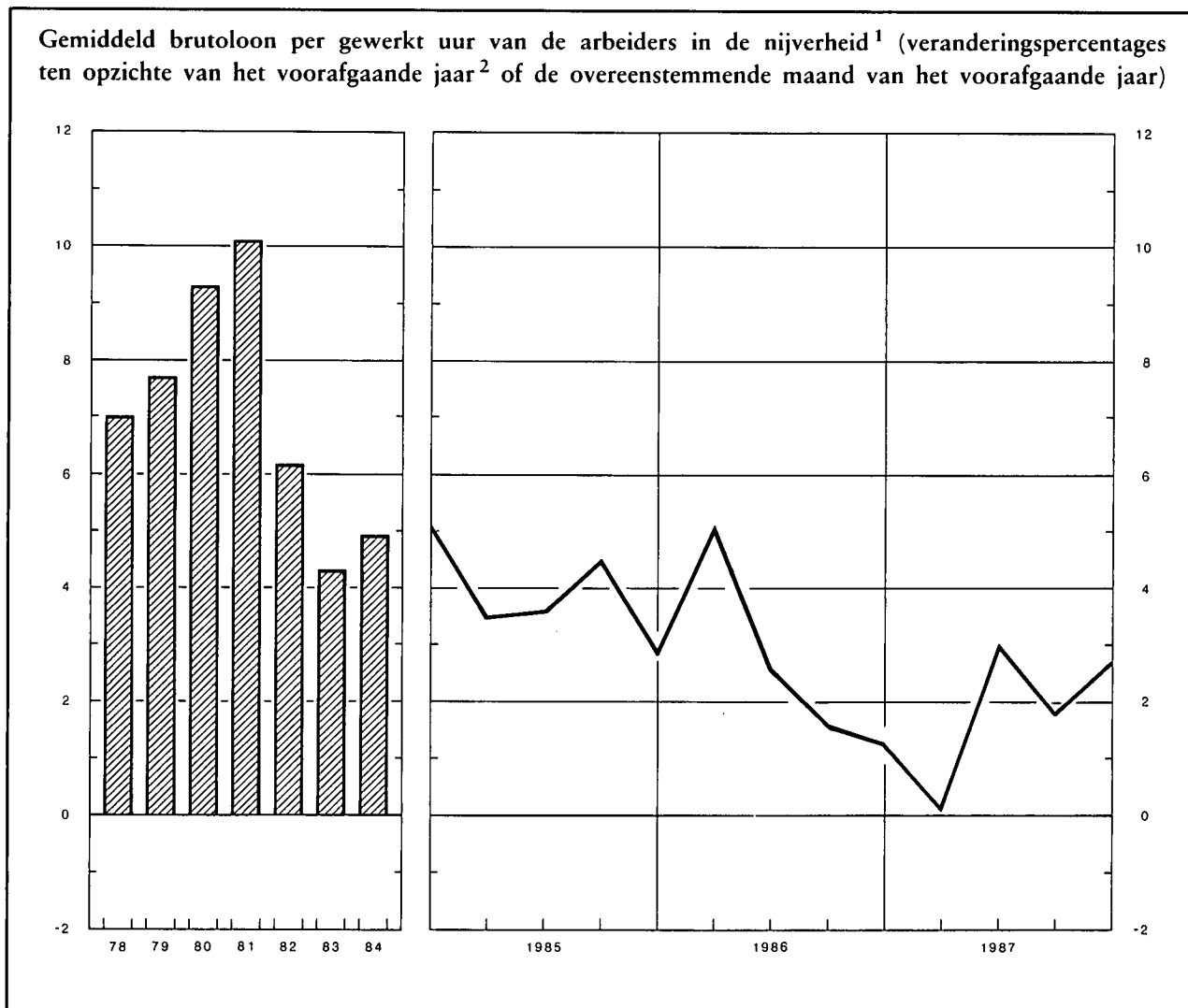

Indexcijfers 1975 = 100

	Bezoldigingen van de arbeiders in de nijverheid ^{1 2}				Regelingslonen ⁵			
	Gemiddeld brutoloon per gewerkt uur	Type-uurloon ³		Uurloonkosten ⁴	Arbeiders		Bedienden	
		Geschoolde arbeider	Ongeschoolde arbeider		Algemeen indexcijfer	waarvan : Verwerkende industrie	Algemeen indexcijfer	waarvan : Verwerkende industrie
Bronnen :	N.B.B.			IRES	Ministerie van Tewerkstelling en Arbeid			
1980	153	152	153	153	153,8	150,6	146,9	142,8
1981	168	164	168	165	167,5	163,8	158,3	153,3
1982	179	175	180	171	179,6	176,1	168,9	164,4
1983	186	183	189	186	190,1	186,6	178,2	174,0
1984	195	191	198	200	200,0	196,4	186,4	182,4
1985	203	197	202	213	205,7	202,0	191,5	187,6
1986	208	199	205	218	208,5	204,6	193,5	189,5
1987	* 212	* 201	* 207	* 226	* 210,4	* 206,5	194,9	191,5
1985 December	209	199	205	219	208,4	204,4	193,5	189,5
1986 Maart	209	199	205	219	208,4	204,5	193,5	189,5
Juni	206	199	205	217	208,4	204,5	193,5	189,5
September	205	198	204	215	208,6	204,6	193,5	189,5
December	212	199	204	223	208,7	204,7	193,5	189,5
1987 Maart	* 209	200	206	* 222	209,7	206,1	193,8	189,8
Juni	* 212	201	207	* 228	209,9	206,0	194,4	191,5
September	* 209	* 200	* 207	* 224	* 210,5	* 206,4	195,6	192,1
December	* 218	* 202	* 208	* 229	* 211,5	* 207,5	196,0	192,7

¹ Inclusief de transportarbeiders.

² Jaargegevens : gemiddelde van de maanden maart, juni, september en december.

³ Exclusief de transportarbeiders.

⁴ Dit indexcijfer, waarin de steenkoolmijnen niet werden opgenomen, geeft de arbeidsuurloonkosten, inclusief de wettelijke maatschappelijke lasten door de werkgever gedragen, en niet de kosten per geproduceerde eenheid.

⁵ Kwartaalgegevens : einde periode ; jaargegevens : gemiddelde van de gegevens op het einde van elk kwartaal. Het regelingsloon van de arbeiders is een uurloon en dat van de bedienden een maandloon.

VI - 2. — GEMIDDELDE BRUTOBEZOLDINGEN VAN DE WERKNEMERS IN DE NIJVERHEID

(Mannen en vrouwen)

Bron : N.I.S.

Nijverheidsgroep of -tak	1984	1985	1985	1986	1986	1984	1985	1985	1986	1986
	oktober	april	oktober	april	oktober	oktober	april	oktober	april	oktober
	Uurverdienste van de arbeiders (franken)					Maandverdienste van de bedienden (duizenden franken)				
Gezamenlijke nijverheid	283	290	295	297	296	69,5	71,3	72,6	73,1	73,1
Extractieve nijverheid	320	328	333	333	333	72,1	74,2	72,6	69,1	70,1
Bouwbedrijf en burgerlijke bouwkunde	281	286	291	291	290	65,7	67,1	68,2	68,5	68,5
Verwerkende nijverheid	282	289	294	296	295	69,6	71,4	72,9	73,7	73,7
waarvan :										
Vervaardiging van produkten uit metaal (met uitzondering van machines en transportmiddelen)	288	297	301	299	300	66,6	68,3	70,0	70,7	70,9
Constructie van machines en mechanisch materieel	293	300	305	309	310	70,0	71,6	73,2	74,1	75,1
Elektrische en elektronische constructie	286	294	298	296	294	72,0	73,2	75,2	75,9	75,9
Automobiëlbouw en onderdelen	299	305	307	308	310	68,4	71,0	72,9	72,8	73,1
Constructie van overige transportmiddelen .	297	307	313	313	313	70,8	73,1	75,4	76,1	77,1
Vervaardiging van fijne mechanische en optische instrumenten	269	276	277	281	275	64,0	65,5	67,6	70,6	70,2
Basismetallurgie	343	359	363	362	361	83,3	86,0	87,1	87,8	87,8
Chemische industrie	331	338	345	347	347	79,6	80,5	82,0	83,6	83,2
Levensmiddelen, drank en tabak	268	273	278	280	281	65,3	66,2	67,9	68,4	68,7
Textiel	239	246	251	252	251	61,6	63,3	64,8	65,8	65,6
Industrie van niet-metaalhoudende minerale produkten	294	301	306	308	309	71,8	73,7	75,2	75,0	74,7
Hout	258	261	262	269	268	56,7	58,1	59,1	59,4	59,8
Schoeisel en kleding	215	219	222	223	221	50,4	51,3	52,5	52,7	52,9
Papier, grafische nijverheid en uitgeverij ...	302	311	317	321	322	67,1	68,9	70,4	71,3	70,4
Aardolieraffinaderij	446	460	486	485	481	102,6	107,9	107,0	111,6	110,2
Produktie en voorziening van elektrische energie, gas, stoom en warm water	—	—	—	—	—	84,9	85,7	88,1	89,0	88,6

VII. — PRIJSINDEXCIJFERS

1. — GRONDSTOFFEN¹

Indexcijfers 1975 = 100

Bron : Institut für Wirtschaftsforschung, Hamburg.

Daggemiddelden	Algemeen indexcijfer	Algemeen indexcijfer zonder energie	Levensmiddelengrondstoffen				Industriële grondstoffen				Energiegrondstoffen		
			Totaal	Graan	Oliezaden, olie	Genotmiddelen en suiker	Totaal	Agrarische grondstoffen	Non-ferro	Ijzerertschroot	Totaal	Steenkolen	Ruwe aardolie
Wegingscoëfficiënten	100,0	36,8	15,9	4,7	2,9	8,3	20,9	10,1	6,1	4,7	63,2	5,5	57,7
1980	226,0	157,5	150,4	111,6	130,4	179,2	162,9	164,3	185,5	130,4	265,9	139,4	277,9
1981	240,7	135,6	126,1	112,1	129,2	132,5	142,7	146,4	156,3	117,0	302,1	145,5	316,9
1982	228,6	117,6	106,1	90,7	106,0	114,7	126,4	127,1	134,9	113,9	293,4	142,2	307,7
1983	209,3	122,8	116,8	102,0	122,5	123,1	127,4	125,5	145,0	108,3	259,8	124,9	272,5
1984	205,0	125,1	122,7	102,5	138,6	128,3	126,9	128,6	135,8	111,5	251,7	124,0	263,8
1985	197,3	112,5	106,9	89,6	103,2	117,8	116,8	112,4	131,5	107,0	246,7	120,2	258,8
1986	*143,2	116,1	107,1	75,2	85,2	132,7	122,9	131,0	124,3	103,8	*159,1	136,1	*161,3
1987	*149,2	123,8	91,2	67,2	91,6	104,5	148,6	167,1	150,3	106,4	*164,0	152,8	*165,1
1985 4 ^e kwartaal	196,9	112,6	106,9	85,9	90,4	124,5	117,0	115,6	127,0	106,9	246,2	124,9	257,7
1986 1 ^e kwartaal	*182,7	120,1	119,0	86,1	89,0	147,9	120,9	123,6	126,9	107,4	*219,3	132,7	*227,5
2 ^e kwartaal	*136,1	117,6	110,4	82,4	86,2	134,6	123,1	130,4	126,4	102,9	*146,8	133,2	*148,1
3 ^e kwartaal	*124,5	113,0	101,2	66,7	81,2	127,6	122,0	131,7	121,9	101,3	*131,2	138,0	*130,6
4 ^e kwartaal	*129,7	113,8	97,9	65,7	84,3	120,8	125,8	138,4	122,0	103,6	*139,0	140,4	*138,8
1987 1 ^e kwartaal	*146,1	115,8	90,7	64,6	85,3	107,1	134,9	151,9	127,6	107,9	*163,8	147,7	*165,4
2 ^e kwartaal	*148,4	121,1	91,1	68,8	92,7	103,1	144,4	166,3	138,3	103,3	*164,3	150,5	*165,6
3 ^e kwartaal	*149,1	123,2	87,6	64,6	90,9	99,3	150,2	172,2	152,0	100,7	*164,3	150,3	*165,6
4 ^e kwartaal	*153,2	135,0	95,5	71,1	97,7	108,5	165,1	178,0	183,4	113,8	*163,8	162,7	*163,9
1987 Februari	*146,4	116,1	91,2	63,5	85,4	108,7	135,1	152,3	126,9	108,6	*164,1	148,4	*165,6
Maart	*146,8	117,2	88,9	65,7	83,7	103,6	138,8	156,4	131,9	110,1	*164,1	148,0	*165,6
April	*147,8	119,5	89,6	66,4	88,3	103,1	142,3	163,3	133,4	108,8	*164,3	150,2	*165,6
Mei	*148,9	122,4	93,6	71,0	94,4	105,9	144,3	167,2	139,5	101,2	*164,4	151,7	*165,6
Juni	*148,5	121,5	90,2	68,9	95,5	100,2	145,3	168,4	142,1	99,9	*164,2	149,7	*165,6
Juli	*148,5	121,8	87,6	64,0	92,6	99,0	147,9	170,6	148,5	98,5	*164,1	148,6	*165,6
Augustus	*148,9	122,7	86,1	63,0	89,6	97,8	150,6	172,6	153,0	100,2	*164,2	149,8	*165,6
September	*149,9	125,0	89,2	66,7	90,6	101,2	152,2	173,5	154,5	103,5	*164,5	152,4	*165,6
Oktober	*151,6	129,0	92,8	70,3	93,0	105,4	156,6	174,0	163,6	110,1	*164,8	156,2	*165,6
November	*154,2	134,9	95,2	70,1	96,5	108,8	165,1	177,2	184,6	113,8	*165,5	164,2	*165,6
December	*153,8	141,2	98,6	72,8	103,5	111,2	173,7	182,7	201,9	117,4	*161,2	167,7	*160,5
1988 Januari	*152,3	143,7	103,0	76,1	109,6	115,7	174,6	187,6	199,4	114,3	*157,4	167,7	*156,4
Februari	*148,3	140,6	101,7	77,2	106,7	113,6	170,2	185,3	187,2	115,7	*152,7	164,8	*151,6

¹ Indexcijfers berekend op basis van prijzen uitgedrukt in dollars van de Verenigde Staten.

VII - 2. — GROOTHANDELSPRIJZEN IN BELGIE¹

Indexcijfers 1975 = 100

Bron : M.E.Z.

Maandgemiddelden of maanden	Algemeen index- cijfer	Landbouwprodukten			Industriële produkten										
		Algemeen index- cijfer	Dierlijke	Plant- aardige	Algemeen index- cijfer	Grond- stoffen	Half- fabri- katen	Fabri- katen	Inheem- se pro- dukten	Inge- voerde pro- dukten	Delf- stoffen	Metalen en- metaal- pro- dukten	Textiel- pro- dukten	Schei- kundige pro- dukten	Bouw- mate- rielen
Wegings- coëfficiënten ²	100,0	20,0	9,6	10,4	80,0	21,5	23,7	34,8	56,5	20,0	14,1	19,3	15,5	8,1	9,6
1980	121,0	120,7	113,7	127,6	121,0	123,5	122,2	118,8	120,0	125,8	128,6	112,6	119,3	121,1	129,6
1981	130,9	133,5	125,1	141,9	130,2	135,8	130,4	126,7	128,6	139,6	150,3	116,8	129,7	134,1	137,1
1982	141,0	143,0	139,6	146,4	140,5	146,9	142,2	135,5	138,9	150,5	163,7	126,4	138,4	152,6	148,1
1983	148,4	154,0	146,3	161,7	147,0	158,4	147,6	139,9	144,3	160,6	168,3	132,1	147,2	161,9	150,9
1984	159,3	165,8	147,9	184,4	157,7	176,7	161,3	144,9	152,5	178,7	180,5	138,1	166,0	169,5	154,8
1985	159,3	157,1	151,8	162,2	159,9	174,3	164,7	148,5	156,0	177,0	185,0	139,0	165,0	175,7	160,6
1986	149,0	142,1	144,3	140,2	150,7	158,6	153,5	144,3	151,5	149,9	162,5	134,9	149,3	171,6	162,9
1987	145,3	133,7	140,4	127,8	148,3	156,3	149,3	143,0	149,7	146,0	156,2	132,4	154,8	165,2	163,2
1985 4 ^e kwartaal .	156,2	154,0	150,4	157,3	156,7	166,4	161,2	148,1	154,8	166,6	181,2	136,6	157,7	173,9	162,0
1986 1 ^e kwartaal .	152,8	148,4	148,0	148,6	153,8	161,3	157,9	146,8	153,2	158,2	172,5	135,5	152,9	174,7	162,5
2 ^e kwartaal .	149,2	141,8	142,9	140,8	151,1	158,6	154,3	144,5	151,5	151,0	162,7	135,1	149,3	172,4	163,1
3 ^e kwartaal .	147,2	141,3	144,2	138,6	148,7	155,9	151,0	143,0	150,8	143,5	156,9	134,6	145,7	169,6	163,0
4 ^e kwartaal .	146,8	137,1	142,1	132,6	149,3	158,5	150,8	143,0	150,4	146,7	157,8	134,2	149,5	169,7	163,0
1987 1 ^e kwartaal .	145,8	135,5	144,1	127,8	148,5	156,5	149,0	143,3	149,5	145,4	156,6	132,5	150,4	166,7	163,0
2 ^e kwartaal .	144,7	132,7	139,4	126,7	147,8	154,5	149,2	143,0	149,6	144,1	158,5	130,7	153,6	164,1	163,0
3 ^e kwartaal .	145,5	133,6	138,2	129,4	148,6	157,3	149,7	142,9	150,0	147,3	156,9	132,5	158,3	163,7	163,3
4 ^e kwartaal .	145,2	133,1	139,8	127,1	148,4	157,0	149,3	142,7	149,8	147,1	152,7	134,0	156,7	166,3	163,5
1987 Februari	145,4	135,3	143,4	128,1	148,0	155,7	148,6	143,0	149,3	143,9	155,7	132,4	150,1	165,4	163,0
Maart	145,7	135,2	145,0	126,6	148,4	156,4	148,9	143,2	149,3	145,5	156,4	132,7	151,2	165,4	163,0
April	144,3	133,1	140,8	126,2	147,2	152,7	148,4	143,2	149,3	142,4	157,3	129,6	152,4	165,9	163,0
Mei	144,6	132,2	138,3	126,7	147,9	154,8	149,4	142,8	149,6	144,2	159,2	130,8	153,6	162,8	163,0
Juni	145,2	132,8	139,1	127,1	148,4	156,1	149,8	143,0	149,8	145,9	159,1	131,7	154,9	163,5	163,0
Juli	144,6	130,9	136,4	125,8	148,2	155,8	149,7	142,8	149,9	145,9	157,9	132,2	156,5	163,4	163,3
Augustus ...	146,5	135,5	139,1	132,1	149,4	158,3	150,8	143,1	150,4	148,5	158,8	132,7	159,8	163,8	163,3
September ..	145,5	134,5	139,0	130,4	148,3	157,7	148,5	142,7	149,5	147,5	153,9	132,5	158,7	163,9	163,3
Oktober	145,4	133,8	139,1	128,9	148,4	158,3	147,8	143,0	149,4	148,2	153,9	133,0	158,2	163,9	163,5
November ..	145,1	132,2	138,8	126,4	148,5	156,7	149,9	142,7	150,0	147,0	152,8	134,4	156,3	167,5	163,5
December ..	145,1	133,4	141,6	126,1	148,2	155,9	150,2	142,3	149,9	145,9	151,4	134,6	155,6	167,5	163,5
1988 Januari	145,2	133,6	139,2	128,5	148,2	156,8	149,1	142,4	149,8	146,4	151,4	133,7	156,0	168,7	163,5
Februari	144,9	132,5	138,2	127,4	148,1	157,4	148,4	142,4	149,4	146,9	149,9	133,7	156,7	168,8	163,5

¹ Prijzen exclusief de belasting over de toegevoegde waarde.

² Indirecte weging door het aantal artikelen opgenomen in elke groep.

VII - 2. — GROOTHANDELSPRIJZEN IN BELGIE

Indexcijfers 1975 = 100

Bron : M.E.Z.

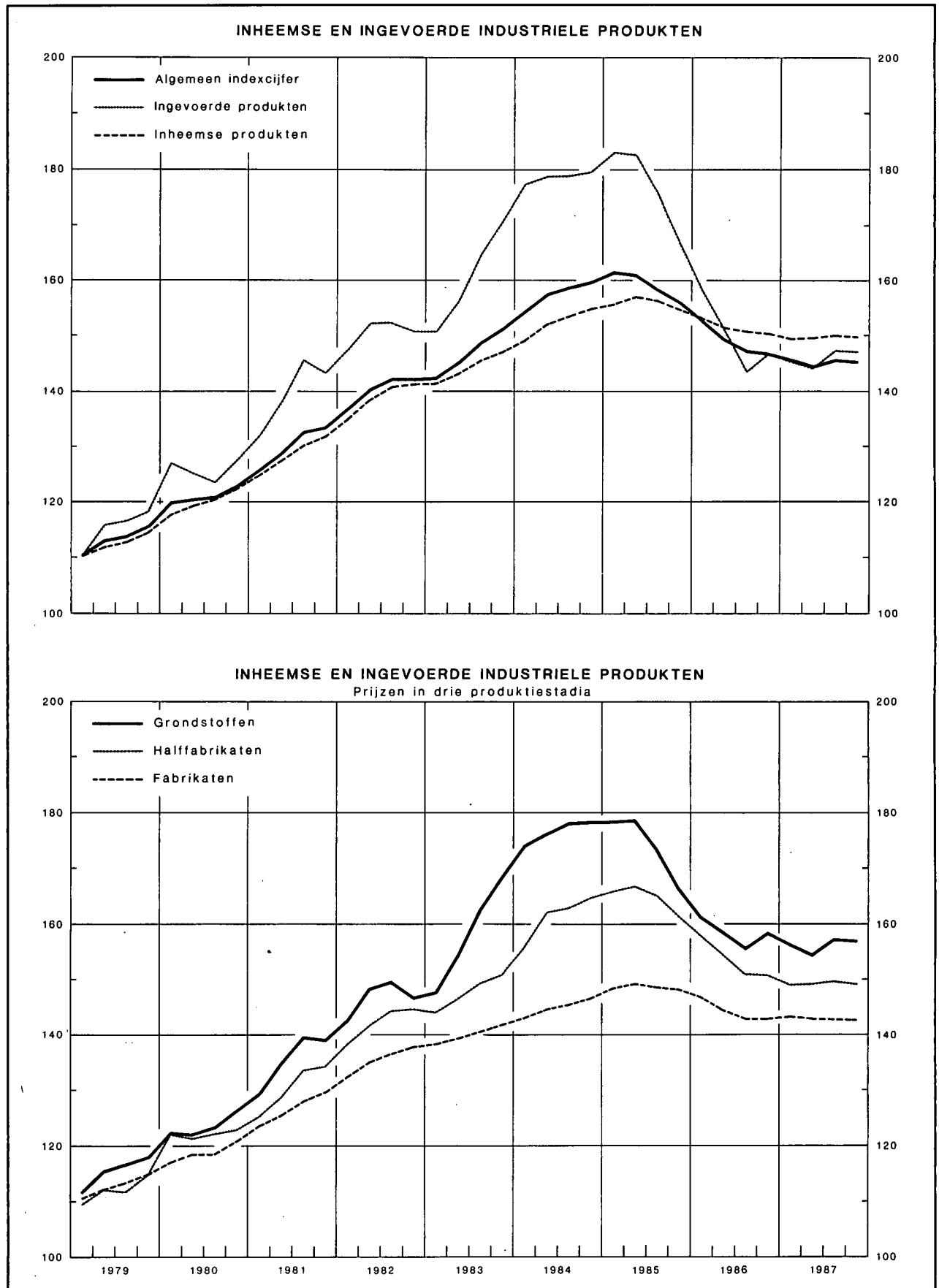

VII - 3a. — CONSUMPTIEPRIJZEN IN BELGIE

(Indeling in 4 groepen)

Bron : M.E.Z.

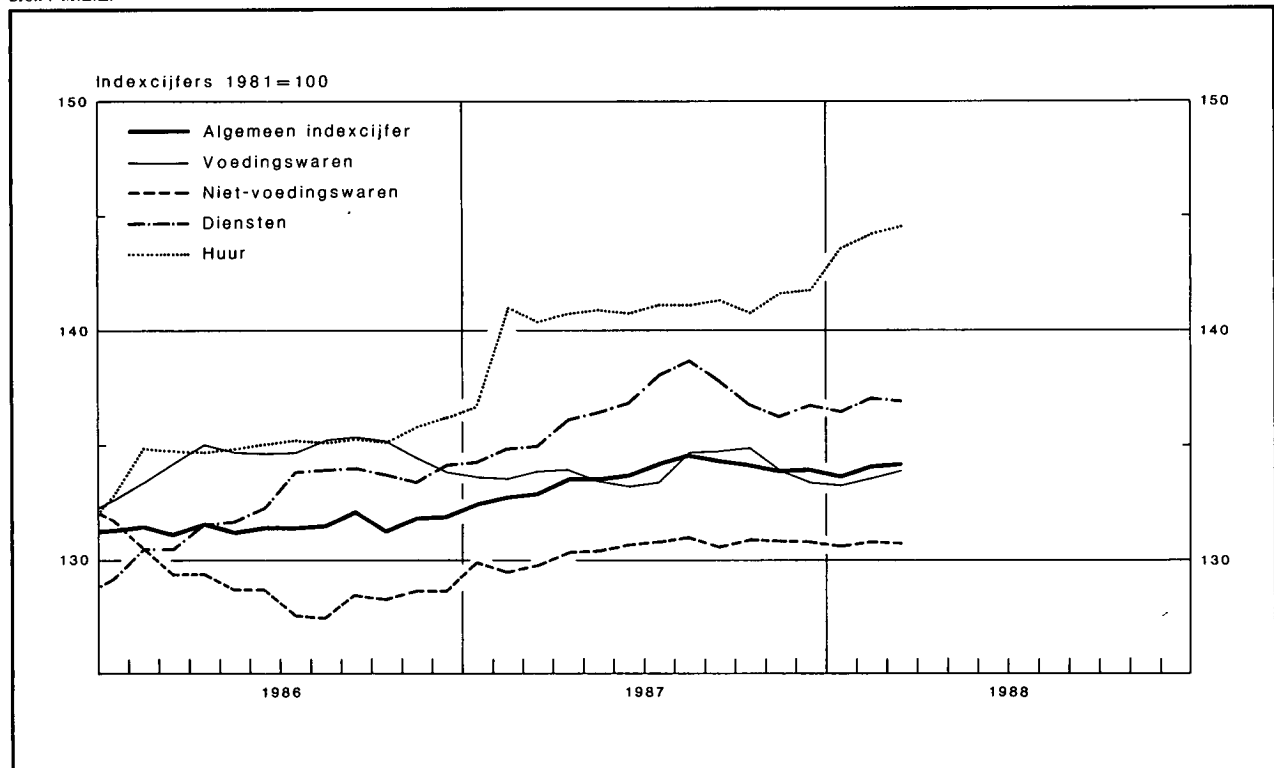

Maandgemiddelden of maanden	Algemeen indexcijfer	Voedingswaren	Niet-voedingswaren	Diensten	Huur
Indexcijfers 2^e semester 1974 - 1^e semester 1975 = 100					
Wegingscoëfficiënten in procent van het algemene indexcijfer	100,00	25,15	42,79	27,06	5,00
1980	142,35	132,53	138,51	157,01	145,36
1981	153,21	140,54	151,66	166,24	160,21
1982	166,58	153,94	166,01	178,01	173,24
1983	179,35	166,93	177,47	192,09	188,85
Indexcijfers 1981 = 100¹					
Wegingscoëfficiënten in procent van het algemene indexcijfer	100,000	22,145	42,795	28,660	6,400
1984	123,84	127,50	124,39	120,19	123,95
1985	129,87	131,88	131,52	125,82	130,09
1986	131,56	134,44	129,00	132,38	134,96
1987	133,60	133,90	130,43	136,52	140,72
1986 4 ^e kwartaal	131,84	134,48	128,59	133,79	135,71
1987 1 ^e kwartaal	132,65	133,69	129,69	134,75	139,35
2 ^e kwartaal	133,53	133,56	130,41	136,52	140,87
3 ^e kwartaal	134,32	134,29	130,77	138,11	141,23
4 ^e kwartaal	133,90	134,04	130,84	136,68	141,44
1988 1 ^e kwartaal	133,95	133,52	130,75	136,80	144,08
1987 Maart	132,83	133,88	129,67	135,03	140,40
April	133,44	133,92	130,25	136,19	140,77
Mei	133,50	133,51	130,37	136,49	140,95
Juni	133,65	133,25	130,62	136,88	140,88
Juli	134,12	133,47	130,74	138,10	141,18
Augustus	134,54	134,69	130,96	138,29	141,20
September	134,30	134,72	130,59	137,95	141,32
Oktober	134,16	134,90	130,93	136,88	140,98
November	133,75	133,78	130,81	136,35	141,64
December	133,79	133,43	130,77	136,81	141,71
1988 Januari	133,68	133,23	130,60	136,42	143,57
Februari	134,06	133,52	130,85	137,02	144,16
Maart	134,11	133,82	130,79	136,96	144,52

¹ Om van deze indexcijfers over te schakelen op de indexcijfers basis 2^e semester 1974 - 1^e semester 1975 = 100 werden de volgende overgangscoefficienten vastgesteld :

1,54012 voor het algemene indexcijfer ; 1,41248 voor de voedingswaren ; 1,51287 voor de niet-voedingswaren ; 1,68324 voor de diensten ; 1,63501 voor de huur.

VII - 3b. — CONSUMPTIEPRIJZEN IN BELGIE ¹

Indexcijfers 1981 = 100

(Indeling volgens het Bureau voor de Statistiek der Europese Gemeenschappen)

Bron : M.E.Z.

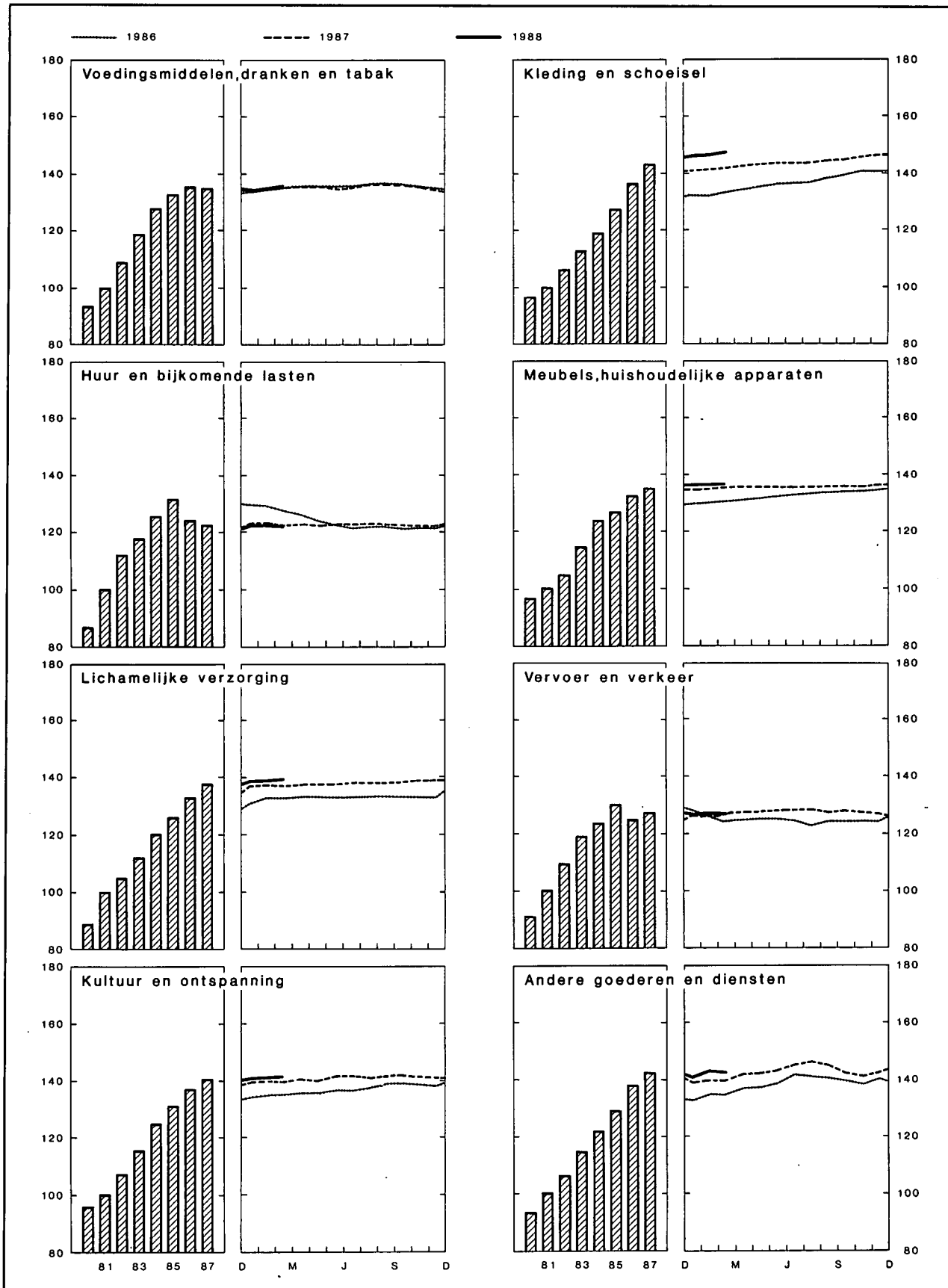

VII - 3b. — CONSUMPTIEPRIJZEN IN BELGIE

(Indeling volgens het Bureau voor de Statistiek der Europese Gemeenschappen)

Bron : M.E.Z.

Maandgemiddelden of maanden	Algemeen indexcijfer	Voedingsmiddelen, dranken en tabak	Kleding en schoeisel	Huur en bijkomende lasten	Meubels, huishoudelijke apparaten	Lichamelijke verzorging	Vervoer en verkeer	Cultuur en ontspanning	Andere goederen en diensten
Indexcijfers 2^e semester 1974 - 1^e semester 1975 = 100									
Wegingscoëfficiënten in procent van het algemene indexcijfer	100,00	26,42	9,61	15,14	10,46	3,98	14,21	7,61	12,57
1980	142,35	133,97	133,75	165,54	126,04	143,62	150,43	130,70	149,75
1981	153,21	142,08	139,36	190,02	131,10	151,70	164,16	137,17	159,08
1982	166,58	155,73	147,16	213,26	137,06	162,03	181,50	146,18	169,51
1983	179,35	169,24	156,06	224,46	149,42	173,93	197,43	157,90	183,20
Indexcijfers 1981 = 100¹									
Wegingscoëfficiënten in procent van het algemene indexcijfer	100,000	23,310	8,225	19,575	9,450	3,995	15,450	8,165	11,830
1984	123,84	127,78	118,69	125,63	120,38	119,99	123,15	124,53	121,21
1985	129,87	132,49	127,23	131,21	126,44	125,72	129,45	130,84	128,38
1986	131,56	135,49	136,30	123,99	132,13	132,46	124,64	136,48	137,88
1987	133,60	135,35	143,27	122,38	135,37	137,47	127,41	140,57	142,54
1986 3 ^e kwartaal	131,67	136,17	137,04	121,62	132,90	132,64	123,75	137,31	140,89
4 ^e kwartaal	131,84	135,64	140,24	121,26	134,05	132,91	124,25	138,29	139,36
1987 1 ^e kwartaal	132,65	135,01	141,23	122,59	134,81	136,87	126,16	139,46	139,28
2 ^e kwartaal	133,53	135,07	142,78	122,32	135,29	137,20	127,80	140,44	142,68
3 ^e kwartaal	134,32	135,78	143,55	122,52	135,47	137,77	128,14	141,19	145,78
4 ^e kwartaal	133,90	135,55	145,50	122,07	135,90	138,06	127,54	141,20	142,40
1988 1 ^e kwartaal	133,95	135,07	146,71	122,30	136,48	138,87	126,91	141,37	142,54
1987 Maart	132,83	135,30	141,71	122,19	135,04	136,99	126,55	139,51	139,77
April	133,44	135,39	142,31	122,43	135,18	137,04	127,58	140,15	142,04
Mei	133,50	135,04	142,88	122,29	135,35	137,23	127,81	140,08	142,62
Juni	133,65	134,79	143,15	122,24	135,33	137,32	128,00	141,08	143,38
Juli	134,12	134,99	143,21	122,50	135,38	137,69	128,27	141,20	145,85
Augustus	134,54	136,16	143,37	122,79	135,45	137,76	128,42	141,15	146,29
September	134,30	136,19	144,07	122,28	135,59	137,86	127,74	141,22	145,21
Oktober	134,16	136,37	144,87	122,19	135,74	137,93	127,85	141,51	142,77
November	133,75	135,31	145,47	122,10	135,85	138,10	127,59	141,09	141,62
December	133,79	134,98	146,17	121,93	136,12	138,14	127,17	141,00	142,81
1988 Januari	133,68	134,79	146,21	122,36	136,26	138,69	126,73	141,17	141,66
Februari	134,06	135,07	146,57	122,50	136,50	138,92	127,02	141,37	143,06
Maart	134,11	135,35	147,34	122,03	136,67	139,01	126,99	141,56	142,90

¹ Om van deze indexcijfers over te schakelen op de indexcijfers basis 2^e semester 1974-1^e semester 1975 werden de volgende overgangscoefficienten vastgesteld : 1,54012 voor het algemene indexcijfer; 1,42854 voor voedingsmiddelen, dranken en tabak; 1,38578 voor kleding en schoeisel; 1,90506 voor huur en bijkomende

lasten; 1,30977 voor meubels, huishoudelijke apparaten; 1,55434 voor lichamelijke verzorging; 1,66447 voor vervoer en verkeer; 1,36607 voor cultuur en ontspanning; 1,60540 voor andere goederen en diensten.

VIII. — BUITENLANDSE HANDEL VAN DE B.L.E.U.

INVOER,UITVOER EN HANDELSBALANS
Maandgemiddelden in miljarden franken

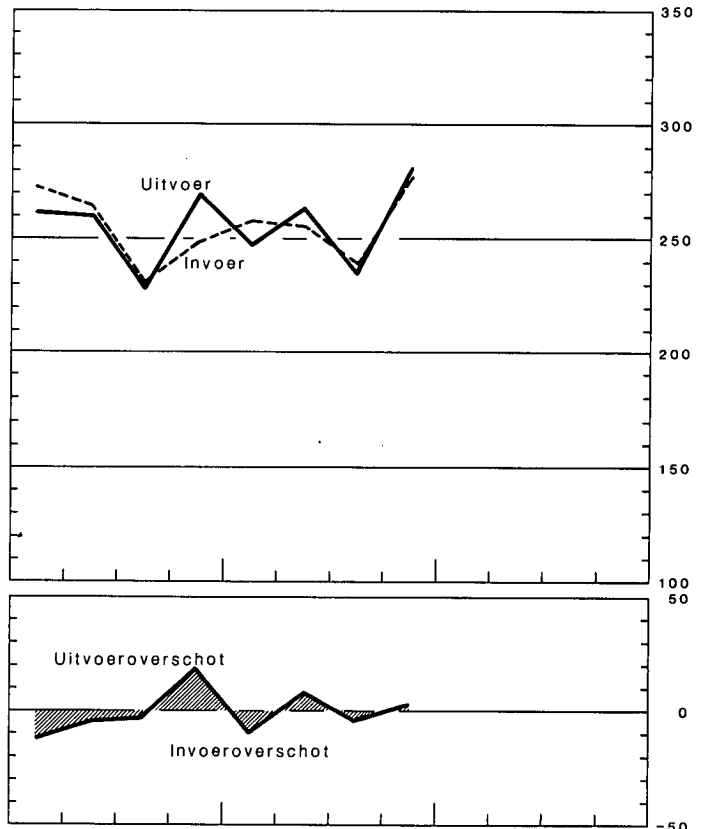
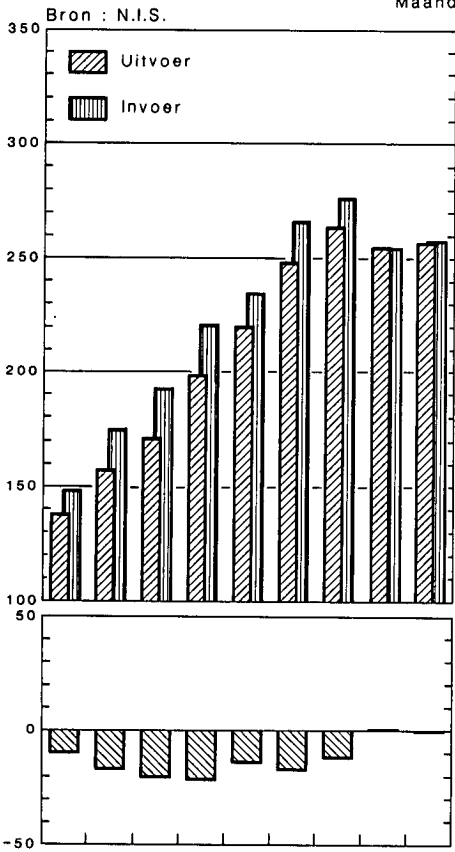

INDEXCIJFERS VAN HET VOLUME

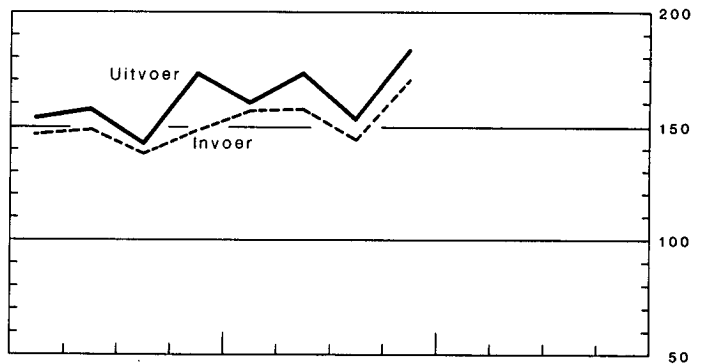
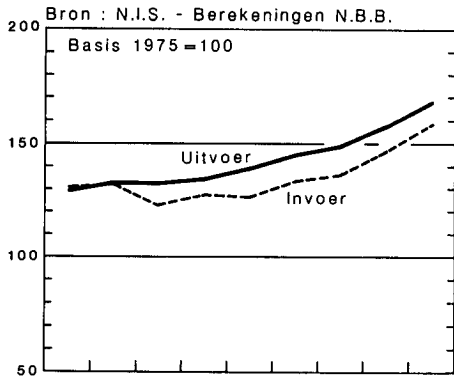

INDEXCIJFERS VAN DE GEMIDDELTE WAARDEN PER EENHEID EN VAN DE RUILVOET

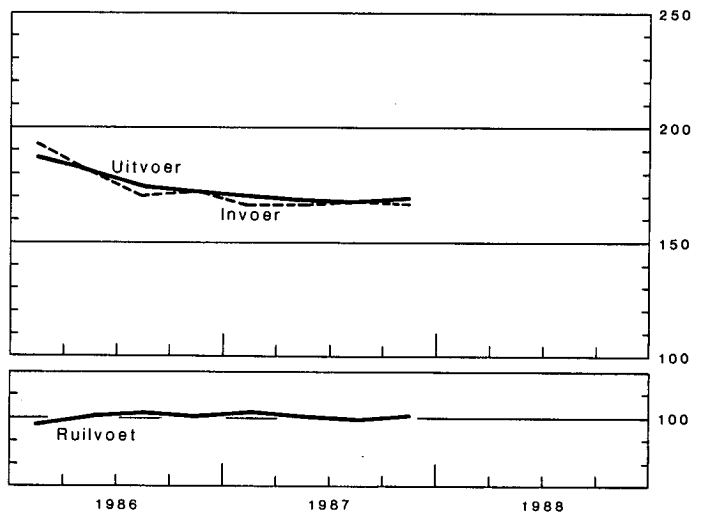
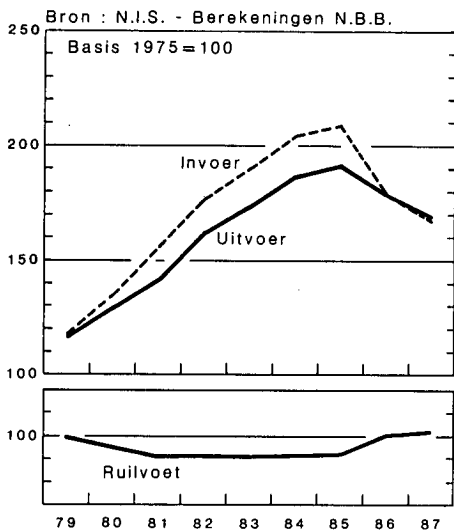

VIII - 1. — BUITENLANDSE HANDEL VAN DE B.L.E.U. — ALGEMENE TABEL

Bron : N.I.S.

Maandgemiddelden	Waarde (Mijarden franken)			Verhouding uitvoer invoer (%)	Indexcijfers basis 1975 = 100 ¹				ruilvoet ²
	Invoer	Uitvoer	Handels- balans		hoeveelheid		prijzen		
					invoer	uitvoer	bij invoer	bij uitvoer	
1980	175,1	157,5	- 17,6	90	132,4	133,1	135,7	129,7	95,6
1981	192,5	171,9	- 20,6	89	126,8	133,2	155,9	142,2	91,2
1982	221,1	199,4	- 21,7	90	128,4	135,3	178,2	162,4	91,1
1983	235,1	220,9	- 14,2	94	127,1	139,6	190,1	173,8	91,4
1984	266,3	249,3	- 17,0	94	134,0	146,2	204,7	187,4	91,5
1985	276,5	264,0	- 12,5	95	137,2	149,9	209,2	193,2	92,4
1986	255,4	255,9	+ 0,5	100	146,8	158,1	178,9	178,7	99,9
1987	258,3	257,8	- 0,5	100	158,7	168,7	167,1	169,1	101,2
1985 4 ^e kwartaal	282,7	277,3	- 5,4	98	143,9	160,8	203,7	190,6	93,6
1986 1 ^e kwartaal	273,1	262,0	- 11,1	96	146,8	154,7	193,7	187,8	97,0
2 ^e kwartaal	265,9	261,7	- 4,2	98	149,7	158,7	181,2	181,6	100,2
3 ^e kwartaal	231,7	228,8	- 2,9	99	138,4	143,0	170,9	175,0	102,4
4 ^e kwartaal	251,0	271,0	+ 20,0	108	149,7	173,7	172,4	172,7	100,2
1987 1 ^e kwartaal	257,4	248,7	- 8,7	97	156,0	161,3	167,5	171,4	102,3
2 ^e kwartaal	256,2	265,1	+ 8,9	103	157,8	173,9	167,5	169,2	101,1
3 ^e kwartaal	240,7	236,3	- 4,4	98	145,6	154,0	168,9	168,2	99,6
4 ^e kwartaal	278,7	281,0	+ 2,3	101	171,5	184,3	167,3	169,2	101,2
1986 12 maanden	255,4	255,9	+ 0,5	100	146,8	158,1	178,9	178,7	99,9
1987 Eerste maand	229,6	220,7	- 8,9	96					
Eerste 2 maanden ...	247,0	234,1	- 12,9	95					
Eerste 3 maanden ...	257,4	248,7	- 8,7	97	156,0	161,3	167,5	171,4	102,3
Eerste 4 maanden ...	258,3	253,4	- 4,9	98					
Eerste 5 maanden ...	256,1	253,4	- 2,7	99					
Eerste 6 maanden ...	256,8	256,9	+ 0,1	100	156,9	167,6	167,5	170,3	101,7
Eerste 7 maanden ...	252,7	256,6	+ 3,9	102					
Eerste 8 maanden ...	249,3	247,9	- 1,4	99					
Eerste 9 maanden ...	251,4	250,0	- 1,4	99	153,1	163,1	168,0	169,6	101,0
Eerste 10 maanden ...	255,3	254,5	- 0,8	100					
Eerste 11 maanden ...	256,6	255,7	- 0,9	100					
12 maanden	258,3	257,8	- 0,5	100	158,7	168,7	167,1	169,1	101,2

N.B. De N.I.S.-gegevens van de buitenlandse handel zijn onderhevig aan maandelijke herzieningen, en dit gedurende 12 maanden. De indexcijfers berekend door de N.B.B. op basis van hogergenoemde gegevens houden evenwel geen rekening met late verbeteringen.

¹ Berekeningen N.B.B. Het rekenkundige gemiddelde van de kwartaalcijfers stemt niet noodzakelijk overeen met het jaarcijfer omdat in dit laatste ook seizoenproducten en sommige artikelen waarvan de bewegingen sporadisch zijn, worden opgenomen.

² Ruilvoet = $\frac{\text{indexcijfer van de uitvoerprijzen}}{\text{indexcijfer van de invoerprijzen}} \times 100$.

VIII - 2. — UITVOER VAN DE B.L.E.U. — Indeling naar de aard der produkten

(Miljarden franken)

Bron : N.I.S. (indeling van de N.B.B. volgens de Type-classificatie voor de Internationale handel van de O.V.N.).

Maandgemiddelden	Metaal- verwerk- kende bedrij- ven	Ijzer- en staal- nijver- heid	Textiel	Schei- kundige produk- ten	Non- ferro- metalen	Land- bouw- produk- ten	Dia- mant- nijver- heid	Petro- leum nijver- heid	Voed- dings- bedrij- ven	Papier en boeken	Hout en meub- len	Glas en spiegel- glas	Huiden, leder en schoeisel	Rubber	Steen- groeven	Bouw- mate- rielen uit ce- ment en uit gips	Bewerk- te tabak	Steenko- len- nijver- heid	Cera- miek	Cement	Diversen	Totaal
1980	41,20	13,52	12,12	23,72	10,19	8,66	9,35	12,29	5,64	3,40	2,80	1,84	0,70	1,80	0,58	0,52	0,50	0,57	0,49	0,31	6,98	157,18
1981	45,22	13,18	12,87	26,23	8,45	10,19	10,39	14,32	7,73	3,84	2,90	1,90	0,71	2,13	0,60	0,47	0,60	0,81	0,51	0,36	8,25	171,66
1982	53,78	13,85	14,27	31,12	10,35	12,20	11,69	15,96	8,86	4,36	3,36	2,27	0,79	2,50	0,69	0,59	0,86	0,76	0,64	0,39	10,25	199,54
1983	59,44	14,77	16,23	35,01	10,81	12,18	13,63	17,32	9,49	4,72	3,84	2,52	0,90	2,79	0,81	0,68	0,87	0,83	0,69	0,41	12,96	220,90
1984	63,58	17,95	18,89	40,90	11,45	14,51	15,44	18,10	11,61	5,48	4,23	2,88	1,19	3,08	0,95	0,77	0,89	1,22	0,77	0,42	14,65	248,96
1985	73,07	18,79	19,85	44,16	11,86	14,19	16,17	15,53	11,86	5,81	4,33	2,87	1,24	3,46	0,96	0,70	1,00	1,35	0,74	0,38	15,32	263,64
1986	77,02	17,07	19,53	42,31	9,54	14,42	15,06	11,14	11,11	5,99	4,48	3,02	1,10	3,22	0,97	0,78	0,96	0,99	0,76	0,38	15,70	255,55
1987	80,35	16,43	19,82	42,93	9,00	15,14	15,32	8,48	10,80	6,54	4,72	3,34	1,05	3,11	0,96	0,73	0,94	0,80	0,78	0,38	16,14	257,76
1985 4 ^e kwartaal	79,51	19,32	21,54	44,85	11,03	15,08	16,42	17,06	12,34	6,13	4,91	3,01	1,17	3,66	1,03	0,73	1,10	1,33	0,81	0,42	15,09	276,54
1986 1 ^e kwartaal	75,45	18,94	19,88	44,22	10,02	14,07	14,33	13,81	10,81	5,94	4,28	2,84	1,16	3,46	0,83	0,54	1,02	1,22	0,69	0,26	17,74	261,51
2 ^e kwartaal	79,57	17,98	19,09	43,28	9,86	14,59	14,98	11,74	10,96	5,88	4,56	2,96	1,15	3,18	1,01	0,88	0,97	0,92	0,79	0,45	15,75	260,55
3 ^e kwartaal	68,23	15,21	16,90	38,12	8,06	13,51	15,36	8,70	10,28	5,50	3,95	2,75	0,95	2,81	0,96	0,81	0,85	0,83	0,74	0,39	13,31	228,22
4 ^e kwartaal	84,29	16,11	22,21	43,47	10,08	15,33	15,58	10,27	12,29	6,62	5,13	3,50	1,13	3,44	1,08	0,90	1,00	0,99	0,81	0,43	15,86	270,52
1987 1 ^e kwartaal	77,37	15,65	19,46	41,61	7,84	14,68	14,71	8,37	9,93	6,27	4,34	3,11	1,03	2,85	0,78	0,49	0,93	0,72	0,66	0,23	17,21	248,24
2 ^e kwartaal	85,87	16,99	19,66	43,39	8,78	15,68	14,81	7,71	10,79	6,41	4,78	3,37	1,11	3,15	1,04	0,89	0,95	0,82	0,84	0,43	16,87	264,34
3 ^e kwartaal	69,38	15,18	18,00	40,84	8,47	13,93	16,07	7,63	10,33	6,32	4,21	3,24	0,92	3,01	0,94	0,77	0,88	0,79	0,77	0,42	13,67	235,77
4 ^e kwartaal	88,66	17,90	22,14	45,68	10,91	16,25	15,70	10,19	12,12	7,17	5,52	3,64	1,14	3,45	1,09	0,76	0,99	0,86	0,84	0,45	16,78	282,24
1986 12 maanden	77,02	17,07	19,53	42,31	9,54	14,42	15,06	11,14	11,11	5,99	4,48	3,02	1,10	3,22	0,97	0,78	0,96	0,99	0,76	0,38	15,70	255,55
1987 Eerste maand	64,88	15,34	16,94	38,17	6,24	13,40	13,29	7,91	9,45	5,76	3,61	2,84	1,00	2,66	0,70	0,44	0,88	0,78	0,56	0,15	14,41	219,41
Eerste 2 maanden ...	71,02	14,52	18,18	39,85	7,40	13,72	14,26	8,34	9,43	5,97	3,99	2,98	1,01	2,58	0,74	0,50	0,89	0,72	0,59	0,18	16,13	233,00
Eerste 3 maanden ...	77,37	15,65	19,46	41,61	7,84	14,68	14,71	8,37	9,93	6,27	4,34	3,11	1,03	2,85	0,78	0,49	0,93	0,72	0,66	0,23	17,21	248,24
Eerste 4 maanden ...	79,49	15,95	19,65	42,46	8,24	15,13	14,15	8,14	10,30	6,31	4,52	3,20	1,03	2,95	0,84	0,57	0,92	0,74	0,72	0,29	17,33	252,93
Eerste 5 maanden ...	79,95	16,05	19,48	42,20	8,36	15,16	14,37	7,70	10,17	6,24	4,54	3,20	1,02	2,94	0,87	0,64	0,93	0,74	0,73	0,31	17,29	252,89
Eerste 6 maanden ...	81,62	16,32	19,56	42,50	8,31	15,18	14,76	8,04	10,36	6,34	4,56	3,24	1,07	3,00	0,91	0,69	0,94	0,77	0,75	0,33	17,04	256,29
Eerste 7 maanden ...	80,51	16,32	19,54	42,59	8,40	15,14	15,75	8,13	10,35	6,30	4,53	3,24	1,06	3,03	0,92	0,71	0,91	0,77	0,77	0,36	16,79	256,12
Eerste 8 maanden ...	77,21	15,60	18,71	41,87	8,24	14,85	14,65	8,03	10,25	6,20	4,37	3,16	1,02	2,96	0,91	0,70	0,89	0,77	0,75	0,35	16,05	247,54
Eerste 9 maanden ...	77,57	15,94	19,04	42,01	8,37	14,77	15,19	7,91	10,36	6,33	4,45	3,24	1,02	3,00	0,92	0,72	0,92	0,78	0,76	0,36	15,93	249,59
Eerste 10 maanden ...	78,96	16,20	19,51	42,49	8,61	14,94	15,47	8,45	10,59	6,46	4,59	3,32	1,04	3,05	0,95	0,74	0,93	0,78	0,77	0,37	15,97	254,19
Eerste 11 maanden ...	79,27	16,33	19,66	42,61	8,83	14,98	15,44	8,35	10,63	6,51	4,66	3,36	1,05	3,08	0,96	0,74	0,94	0,78	0,78	0,38	16,07	255,41
12 maanden	80,35	16,43	19,82	42,93	9,00	15,14	15,32	8,48	10,80	6,54	4,72	3,34	1,05	3,11	0,96	0,73	0,94	0,80	0,78	0,38	16,14	257,76

N.B. — De inhoud van elke rubriek stemt met de benaming overeen, zelfs indien de produkten worden vervaardigd door een nijverheidstak die een andere hoofdactiviteit heeft.
De verbeteringen die in de totale gegevens van tabel VIII-1 werden aangebracht, konden niet worden gespreid over de verschillende produkten.

VIII - 3. — INVOER VAN DE B.L.E.U. — Indeling naar het gebruik der produkten

(Miljarden franken)

Bron : N.I.S. — Berekeningen door de N.B.B.

Maandgemiddelden	Produktiegoederen bestemd voor														Verbruiksgoederen						Uitrus-tings-goede-ren	Diver-sen ¹	Alge-meen totaal		
	Totaal	de metaal-nijver-heid	de textiel-nijver-heid	de land-bouw en de voed-ings-midde-len-drijven	de dia-mant-nijver-heid	de hout-nijver-heid	de leder-nijver-heid	de papier-en gra-fische-nijver-heid	de tabaks-nijver-heid	de bouw-nijver-heid	de rubber-nijver-heid	de petro-leum-nijver-heid	diverse produktiesectoren				Totaal	niet duurzame						duur-zame	
													brandstoffen		schei-kundige pro-dukten	metaal-pro-dukten		andere pro-dukten	voedings-middelen						andere
													vloei-bare	andere					dier-lijke pro-dukten	plant-aardige pro-dukten					
1980	112,60	30,84	3,43	8,14	9,53	1,68	0,52	1,57	0,36	3,31	0,80	16,07	7,22	6,63	11,68	3,27	7,55	37,46	5,18	6,61	3,21	22,46	19,54	5,08	174,68
1981	126,25	31,56	3,66	9,74	9,36	1,60	0,50	1,82	0,34	3,13	0,91	21,31	8,16	8,89	13,13	3,22	8,92	39,74	5,96	7,33	3,50	22,95	19,55	5,85	191,39
1982	147,73	36,22	4,13	11,62	11,02	1,70	0,57	2,12	0,49	3,45	1,04	21,87	12,71	10,29	16,04	3,79	10,67	45,73	7,64	8,27	4,44	25,38	22,24	4,49	220,19
1983	158,32	41,30	5,04	12,23	12,52	1,85	0,66	2,22	0,55	3,33	1,19	18,81	15,15	10,08	18,02	3,66	11,71	47,52	7,11	8,71	4,82	26,88	23,43	5,48	234,75
1984	180,31	44,65	6,01	14,65	15,31	2,05	0,87	2,75	0,61	3,68	1,48	18,02	18,75	12,17	21,90	4,19	13,22	52,64	7,37	10,53	5,60	29,14	27,73	5,36	266,04
1985	183,13	49,38	5,98	13,37	14,44	2,03	0,89	2,68	0,68	4,04	1,74	15,60	16,61	12,88	23,40	4,63	14,78	55,96	7,58	10,97	6,04	31,37	30,10	7,10	276,29
1986	155,87	46,34	5,30	11,10	14,63	2,05	0,71	2,63	0,65	4,37	1,39	9,39	8,27	8,85	21,55	4,59	14,05	59,80	7,51	11,08	6,02	35,19	34,05	5,44	255,15
1987	155,47	48,36	5,32	10,27	15,08	2,17	0,68	2,88	0,53	4,67	1,26	9,82	6,79	6,92	21,87	4,58	14,27	63,06	7,76	10,55	6,68	38,07	35,27	4,47	258,27
1985 4 ^e kwartaal ...	184,45	50,78	5,53	12,55	15,26	2,03	0,84	2,63	0,65	4,30	1,77	15,20	16,43	12,49	23,81	4,69	15,49	57,13	7,71	11,11	6,15	32,16	32,71	7,81	282,10
1986 1 ^e kwartaal ...	173,40	48,95	5,96	12,08	13,75	2,03	0,88	2,66	0,69	3,81	1,66	14,44	9,76	13,15	23,76	4,61	15,21	61,06	6,85	10,94	6,04	37,23	31,37	6,11	271,94
2 ^e kwartaal ...	162,04	49,38	5,71	12,07	15,33	2,14	0,75	2,75	0,69	4,74	1,51	8,83	8,42	8,09	21,68	4,93	15,02	59,48	7,53	11,43	6,12	34,40	36,49	6,58	264,59
3 ^e kwartaal ...	136,02	40,25	4,31	9,72	14,09	1,90	0,53	2,37	0,54	4,31	1,11	6,68	7,15	6,58	19,54	4,33	12,61	58,07	7,26	10,54	5,72	34,55	32,13	4,32	230,54
4 ^e kwartaal ...	149,42	46,49	5,23	10,47	15,36	2,11	0,70	2,72	0,64	4,58	1,25	6,70	7,06	7,53	20,90	4,43	13,25	60,16	8,41	11,36	6,08	34,31	35,78	4,71	250,07
1987 1 ^e kwartaal ...	155,00	47,34	5,40	10,71	16,28	2,15	0,71	2,82	0,56	3,93	1,30	9,74	6,22	7,78	20,98	4,41	14,67	61,86	7,25	9,94	6,13	38,54	35,47	5,11	257,44
2 ^e kwartaal ...	153,03	48,64	5,48	10,06	13,68	2,23	0,77	2,91	0,52	5,02	1,28	8,58	6,31	5,97	22,31	4,81	14,46	62,49	8,08	10,87	6,50	37,04	35,14	5,04	255,70
3 ^e kwartaal ...	144,08	43,85	4,49	8,98	14,84	2,06	0,51	2,68	0,52	4,60	1,08	10,48	7,06	6,02	20,51	4,31	12,09	60,13	7,32	9,99	6,23	36,59	32,40	3,43	240,04
4 ^e kwartaal ...	167,70	53,03	5,92	11,24	15,51	2,23	0,74	3,04	0,50	5,10	1,39	10,36	7,06	7,84	23,17	4,79	15,78	66,98	8,36	11,62	7,15	39,85	39,36	4,71	278,75

¹ Rubriek die vooral produkten omvat waarvoor een vertrouwelijk tarief geldt.

N. B. — De verbeteringen die in de totale gegevens van tabel VIII-1 werden aangebracht, konden niet worden gespreid over de verschillende goederensoorten.

VIII - 4a. — INDEXCIJFERS VAN DE GEMIDDELDE WAARDEN PER EENHEID¹

Basis 1975 = 100

Bron : N.I.S. — Berekeningen door de N.B.B.

	1980	1981	1982	1983	1984	1985	1986	1987	1985	1986				1987			
									4 ^e kwart.	1 ^e kwart.	2 ^e kwart.	3 ^e kwart.	4 ^e kwart.	1 ^e kwart.	2 ^e kwart.	3 ^e kwart.	4 ^e kwart.
INVOER (C.I.F.) — Indeling naar het gebruik der produkten																	
Produktiegoederen	142,7	168,2	192,4	205,5	223,4	226,3	179,2	164,9	217,6	202,1	181,7	165,9	168,4	163,6	165,6	168,3	165,6
Verbruiksgoederen	123,6	134,8	154,8	165,5	176,4	180,8	176,5	170,9	178,0	180,4	175,4	177,4	175,4	174,2	168,0	170,5	169,8
Uitrustingsgoederen	117,2	132,8	153,9	164,5	171,4	174,3	171,3	164,8	173,8	173,8	169,8	172,0	174,6	164,6	164,8	164,6	165,6
Totaal ...	135,7	155,9	178,2	190,1	204,7	209,2	178,9	167,1	203,7	193,7	181,2	170,9	172,4	167,5	167,5	168,9	167,3
UITVOER (F.O.B.) — Indeling naar de aard der produkten																	
Ijzer- en staalnijverheid	115,2	120,2	148,1	153,0	162,8	169,8	161,6	143,0	168,8	168,3	166,7	160,3	153,2	143,7	142,4	142,5	146,7
Metaalverwerkende bedrijven	124,4	137,2	158,3	172,1	182,3	192,9	196,4	194,0	194,5	195,8	197,9	197,5	198,1	196,2	194,2	192,9	194,4
Non-ferrometalen	171,5	162,8	175,0	208,6	225,3	216,7	175,1	164,6	201,6	186,4	177,0	172,3	162,5	155,5	159,0	166,2	178,1
Textiel	115,9	122,6	137,7	145,3	157,1	165,4	160,3	154,0	164,2	164,9	160,9	160,4	156,1	156,0	152,0	154,8	155,0
Scheikundige produkten	126,3	137,4	155,7	166,0	179,8	183,0	165,4	156,6	179,8	175,5	168,0	161,0	157,6	157,3	155,1	157,6	158,0
Steenkolennijverheid	153,7	191,2	228,1	215,6	224,4	235,8	187,2	156,7	231,1	212,0	203,7	182,0	168,6	161,9	157,8	155,8	151,6
Petroleumnijverheid	229,7	290,1	340,9	354,2	382,5	392,8	216,8	170,6	372,9	317,4	240,0	172,0	164,6	166,3	167,6	171,9	175,6
Glas en spiegelglas	109,5	121,7	134,7	140,0	144,8	147,1	147,8	150,9	148,6	147,8	146,4	147,5	149,3	146,6	150,2	153,4	154,7
Landbouwprodukten	113,6	129,2	150,3	154,7	164,9	160,1	156,4	148,6	161,9	159,8	160,6	156,9	153,1	154,5	151,6	144,5	145,5
Cement	128,5	148,8	179,9	195,0	192,5	188,3	181,1	172,4	184,8	178,7	184,3	177,9	181,1	175,7	168,6	171,3	181,3
Bouwmaterialen uit cement en uit gips	145,6	160,6	185,3	195,3	206,4	210,7	215,1	217,9	216,3	217,2	212,8	212,0	217,9	224,6	213,4	220,5	216,2
Groeven	136,5	152,2	180,5	188,3	198,7	199,3	199,9	194,3	199,9	203,1	203,9	200,5	196,9	195,5	191,1	194,1	196,1
Ceramiek	143,1	164,4	198,8	226,8	244,3	243,1	243,1	240,2	252,1	240,7	244,6	241,6	243,1	238,7	239,2	245,0	238,0
Hout en meubelen	128,9	131,7	142,0	151,7	159,3	156,4	158,3	159,7	155,3	155,8	158,6	157,8	160,3	160,5	159,4	156,4	161,5
Huiden, leder en schoeisel .	138,9	145,4	173,2	190,0	236,0	243,8	214,5	204,6	227,3	225,8	213,3	216,3	210,2	204,0	206,6	206,1	211,7
Papier en boeken	114,4	126,5	143,1	147,2	157,9	165,0	161,4	157,8	163,9	162,5	159,7	162,9	160,4	158,7	155,6	158,3	159,3
Bewerkte tabak	123,3	142,4	200,8	198,2	209,3	224,8	215,6	208,7	227,7	220,8	212,0	212,7	216,9	210,4	206,1	211,1	207,4
Rubber	126,7	147,5	169,3	179,0	186,9	195,1	182,6	168,4	193,6	190,4	186,5	178,9	174,4	169,6	168,2	170,0	166,3
Voedingsmiddelenbedrijven .	104,3	118,0	125,1	132,7	148,6	146,5	131,7	123,5	139,8	133,9	135,1	130,7	134,0	120,5	123,1	125,0	125,9
Diversen	155,3	162,0	177,6	199,1	235,9	252,4	234,7	202,1	237,1	256,2	227,9	228,9	227,9	233,1	215,9	187,5	178,6
Totaal ...	129,7	142,2	162,4	173,8	187,4	193,2	178,7	169,1	190,6	187,8	181,6	175,0	172,7	171,4	169,2	168,2	169,2
INDEXCIJFERS VAN DE RUILVOET²																	
Totaal ...	95,6	91,2	91,1	91,4	91,5	92,4	99,9	101,2	93,6	97,0	100,2	102,4	100,2	102,3	101,1	99,6	101,2

¹ Zie N.B. van tabel VIII-3.

² Indexcijfers van de ruilvoet = $\frac{\text{indexcijfer van de gemiddelde waarden per eenheid bij de uitvoer (f.o.b.)}}{\text{indexcijfer van de gemiddelde waarden per eenheid bij de invoer (c.i.f.)}} \times 100$

VIII - 4b. — INDEXCIJFERS VAN HET VOLUME ¹

Basis 1975 = 100

Bron : N.I.S. — Berekeningen door de N.B.B.

	1980	1981	1982	1983	1984	1985	1986	1987	1985	1986					1987			
									4 ^e kwart.	1 ^e kwart.	2 ^e kwart.	3 ^e kwart.	4 ^e kwart.	1 ^e kwart.	2 ^e kwart.	3 ^e kwart.	4 ^e kwart.	
INVOER (C.I.F.) — Indeling naar het gebruik der produkten																		
Produktiegoederen	127,4	122,6	125,2	124,4	129,9	131,1	138,4	149,5	136,7	139,2	141,7	128,9	140,1	148,8	145,9	134,5	160,3	
Verbruiksgoederen	143,5	139,8	139,8	136,0	141,6	146,0	160,2	174,3	152,8	162,6	161,0	155,5	164,4	169,0	176,9	168,0	187,9	
Uitrustingsgoederen	135,1	119,4	118,3	117,4	132,7	146,0	162,9	174,1	159,4	151,7	172,9	152,1	171,0	164,7	178,5	158,3	196,6	
Totaal ...	132,4	126,8	128,4	127,1	134,0	137,2	146,8	158,7	143,9	146,8	149,7	138,4	149,7	156,0	157,8	145,6	171,5	
UITVOER (F.O.B.) — Indeling naar de aard der produkten																		
IJzer- en staalnijverheid	114,3	106,5	90,8	93,9	107,3	107,6	102,8	111,8	112,2	109,6	104,8	92,3	102,3	106,3	116,2	103,9	118,7	
Metaalverwerkende bedrijven	127,3	127,4	132,5	134,9	136,8	147,3	157,3	167,1	161,3	153,3	161,3	138,0	170,9	160,0	179,2	145,3	182,8	
Non-ferrometalen	150,7	131,7	150,4	130,1	128,9	139,5	137,7	142,1	139,6	136,4	139,5	116,9	156,8	129,6	141,8	129,7	158,8	
Textiel	121,5	122,1	122,0	131,6	141,7	141,4	143,2	151,1	155,2	142,1	140,6	124,1	167,1	146,5	152,4	136,5	167,0	
Scheikundige produkten	157,9	162,5	170,5	184,3	200,3	212,5	225,7	242,0	219,7	222,3	226,5	208,5	242,9	233,6	247,6	228,6	254,1	
Steenkolennijverheid	121,0	139,3	109,5	126,0	178,8	186,7	176,2	168,6	194,2	190,4	150,3	155,0	200,7	148,5	175,8	167,7	191,2	
Petroleumnijverheid	135,0	124,6	118,1	123,5	119,5	99,9	129,9	125,2	116,3	110,1	123,5	127,8	157,7	127,2	115,3	111,7	146,3	
Glas en spiegelglas	163,2	154,1	166,9	178,4	197,1	193,6	202,7	219,9	200,8	190,9	200,6	185,9	233,5	210,8	222,2	209,6	234,5	
Landbouwprodukten	145,3	150,4	154,8	150,6	167,9	168,7	175,4	193,3	181,0	174,1	173,9	169,5	193,0	189,6	198,0	187,9	215,0	
Cement	259,9	262,5	237,8	226,9	237,8	220,9	226,9	240,1	240,4	156,0	264,9	233,9	255,8	143,4	276,6	265,0	262,3	
Bouwmaterialen uit cement en uit gips	109,6	88,9	90,2	106,9	112,2	99,4	109,4	108,1	100,9	75,2	123,3	115,0	124,0	69,8	135,7	113,3	113,7	
Groeven	111,6	103,2	100,0	111,5	124,4	124,6	128,2	133,3	135,3	107,0	130,8	128,1	144,5	106,9	147,9	129,7	148,5	
Ceramiek	152,2	138,8	144,6	136,1	142,0	137,5	140,0	145,9	144,0	128,8	144,7	137,5	149,1	124,9	157,8	141,8	158,6	
Hout en meubelen	127,4	129,3	139,1	148,7	156,0	163,6	167,2	174,4	186,4	162,1	170,0	147,7	189,0	160,0	177,7	159,2	197,6	
Huiden, leder en schoeisel .	90,3	87,3	83,5	86,1	91,9	93,2	94,2	95,3	94,0	94,8	98,5	82,5	98,0	94,2	99,8	85,4	98,2	
Papier en boeken	150,3	153,8	154,7	161,5	174,3	176,9	185,4	206,9	189,6	184,7	184,0	169,6	206,3	197,8	205,8	198,6	225,6	
Bewerkte tabak	112,6	117,1	119,0	121,9	117,6	123,7	123,3	124,2	133,5	128,5	126,3	110,8	127,2	122,4	126,5	115,8	131,6	
Rubber	119,3	121,8	124,4	130,4	138,2	147,7	147,4	154,5	158,4	151,5	142,8	130,9	163,5	140,5	156,2	148,4	172,8	
Voedingsmiddelenbedrijven .	159,2	193,1	208,9	216,0	237,4	245,0	256,0	265,5	269,7	245,5	246,7	239,1	288,9	249,9	267,8	250,4	291,8	
Diversen	109,8	128,6	125,9	135,0	126,0	122,7	124,4	144,7	127,6	129,1	127,6	109,7	129,6	137,5	144,7	131,7	163,5	
Totaal ...	133,1	133,2	135,3	139,6	146,2	149,9	158,1	168,7	160,8	154,7	158,7	143,0	173,7	161,3	173,9	154,0	184,3	

¹ Zie N.B. van tabel VIII-3.

VIII - 5. — GEOGRAFISCHE SPREIDING VAN DE BUITENLANDSE HANDEL VAN DE B.L.E.U.

(Miljarden franken)

Bron : N.I.S.

Maandgemiddelden	Bondsrepubliek Duitsland			Frankrijk			Nederland		
	invoer	uitvoer	handels-balans	invoer	uitvoer	handels-balans	invoer	uitvoer	handels-balans
1980	34,4	33,5	- 0,9	25,3	30,6	+ 5,3	28,7	23,9	- 4,8
1981	36,3	34,5	- 1,8	26,3	33,0	+ 6,7	32,9	25,5	- 7,4
1982	44,1	40,7	- 3,4	30,6	38,7	+ 8,1	39,3	28,3	- 11,0
1983	48,5	46,7	- 1,8	33,0	40,2	+ 7,2	42,7	31,5	- 11,2
1984	53,0	49,1	- 3,9	38,9	46,0	+ 7,1	50,0	34,7	- 15,3
1985	57,9	49,0	- 8,9	41,6	50,1	+ 8,5	51,2	37,6	- 13,6
1986	59,1	50,5	- 8,6	40,5	51,2	+ 10,7	45,6	38,4	- 7,2
1987	62,9	51,2	- 11,7	40,6	52,8	+ 12,2	44,4	38,8	- 5,6
1985 4 ^e kwartaal	61,1	50,2	- 10,9	44,7	55,6	+ 10,9	51,5	40,6	- 10,9
1986 1 ^e kwartaal	61,4	50,1	- 11,3	42,5	54,0	+ 11,5	50,6	39,0	- 11,6
2 ^e kwartaal	60,4	54,3	- 6,1	41,5	52,8	+ 11,3	46,4	39,9	- 6,5
3 ^e kwartaal	53,7	46,3	- 7,4	36,3	44,2	+ 7,9	41,4	35,0	- 6,4
4 ^e kwartaal	60,9	51,2	- 9,7	41,6	53,9	+ 12,3	44,1	39,8	- 4,3
1987 1 ^e kwartaal	62,6	50,2	- 12,4	40,9	52,0	+ 11,1	44,1	37,3	- 6,8
2 ^e kwartaal	62,8	53,5	- 9,3	40,0	55,2	+ 15,2	44,9	40,1	- 4,8
3 ^e kwartaal	58,2	47,2	- 11,0	37,0	46,8	+ 9,8	40,3	35,1	- 5,2
4 ^e kwartaal	67,9	53,7	- 14,2	44,6	57,1	+ 12,5	48,3	42,6	- 5,7
1986 12 maanden	59,1	50,5	- 8,6	40,5	51,2	+ 10,7	45,6	38,4	- 7,2
1987 12 maanden	62,9	51,2	- 11,7	40,6	52,8	+ 12,2	44,4	38,8	- 5,6
Maandgemiddelden	Italië			Verenigd Koninkrijk			E.E.G. ¹		
	invoer	uitvoer	handels-balans	invoer	uitvoer	handels-balans	invoer	uitvoer	handels-balans
1980	6,3	8,7	+ 2,4	14,1	13,4	- 0,7	110,3	112,4	+ 2,1
1981	6,5	8,7	+ 2,2	14,3	14,8	+ 0,5	118,0	120,2	+ 2,2
1982	7,9	10,1	+ 2,2	15,5	19,2	+ 3,7	139,6	140,6	+ 1,0
1983	8,6	10,3	+ 1,7	20,3	21,8	+ 1,5	155,8	154,6	- 1,2
1984	9,5	12,8	+ 3,3	23,3	24,7	+ 1,4	177,9	171,9	- 6,0
1985	9,8	14,4	+ 4,6	24,6	25,8	+ 1,2	188,6	182,2	- 6,4
1986	10,8	14,9	+ 4,1	21,3	22,3	+ 1,0	184,7	187,0	+ 2,3
1987	11,0	16,5	+ 5,5	20,1	21,7	+ 1,6	186,9	191,7	+ 4,8
1985 4 ^e kwartaal	10,0	15,9	+ 5,9	26,8	26,7	- 0,1	197,8	194,7	- 3,1
1986 1 ^e kwartaal	10,6	15,8	+ 5,2	23,1	23,1	0,0	196,1	191,4	- 4,7
2 ^e kwartaal	11,0	15,2	+ 4,2	22,1	22,2	+ 0,1	188,5	193,9	+ 5,4
3 ^e kwartaal	11,0	11,9	+ 0,9	19,5	20,7	+ 1,2	168,1	166,6	- 1,5
4 ^e kwartaal	10,8	16,8	+ 6,0	20,7	23,0	+ 2,3	186,0	195,7	+ 9,7
1987 1 ^e kwartaal	11,1	16,8	+ 5,7	22,4	19,2	- 3,2	188,9	185,5	- 3,4
2 ^e kwartaal	10,7	18,0	+ 7,3	18,9	22,1	+ 3,2	185,0	200,0	+ 15,0
3 ^e kwartaal	11,0	13,3	+ 2,3	17,6	20,4	+ 2,8	171,2	172,5	+ 1,3
4 ^e kwartaal	11,3	17,7	+ 6,4	21,7	25,2	+ 3,5	202,6	208,6	+ 6,0
1986 12 maanden	10,8	14,9	+ 4,1	21,3	22,3	+ 1,0	184,7	187,0	+ 2,3
1987 12 maanden	11,0	16,5	+ 5,5	20,1	21,7	+ 1,6	186,9	191,7	+ 4,8

N.B. De N.I.S.-gegevens van de buitenlandse handel zijn onderhevig aan maandelijkse herzieningen gedurende 12 maanden.

¹ Bondsrepubliek Duitsland, Frankrijk, Nederland, Italië, Verenigd Koninkrijk, Ierland, Denemarken, Griekenland (vanaf 1981), Spanje en Portugal (vanaf 1986).

VIII - 5. — GEOGRAFISCHE SPREIDING VAN DE BUITENLANDSE HANDEL
VAN DE B.L.E.U. (vervolg)

(Miljarden franken)

Bron : N.I.S.

Maandgemiddelden	Verenigde Staten van Amerika			Japan			Leden van de O.P.E.C. ¹		
	invoer	uitvoer	handels-balans	invoer	uitvoer	handels-balans	invoer	uitvoer	handels-balans
1980	13,4	5,3	- 8,1	3,5	0,8	- 2,7	16,1	7,3	- 8,8
1981	13,8	7,3	- 6,5	4,5	1,0	- 3,5	19,1	9,1	- 10,0
1982	15,6	8,8	- 6,8	4,2	1,2	- 3,0	18,7	8,9	- 9,8
1983	15,1	11,4	- 3,7	4,9	1,6	- 3,3	12,4	8,9	- 3,5
1984	16,0	15,1	- 0,9	5,6	2,1	- 3,5	11,1	9,2	- 1,9
1985	15,7	16,7	+ 1,0	5,9	2,1	- 3,8	9,0	8,4	- 0,6
1986	12,9	13,6	+ 0,7	7,1	2,4	- 4,7	6,8	6,0	- 0,8
1987	12,2	13,4	+ 1,2	6,9	2,6	- 4,3	7,0	4,6	- 2,4
1985 4 ^e kwartaal	15,0	16,8	+ 1,8	5,8	2,0	- 3,8	9,3	7,2	- 2,1
1986 1 ^e kwartaal	14,7	13,5	- 1,2	6,9	1,9	- 5,0	10,1	7,2	- 2,9
2 ^e kwartaal	14,7	13,4	- 1,3	8,5	2,4	- 6,1	7,2	6,1	- 1,1
3 ^e kwartaal	10,5	12,1	+ 1,6	7,0	2,3	- 4,7	4,7	5,1	+ 0,4
4 ^e kwartaal	11,7	15,1	+ 3,4	5,9	2,8	- 3,1	5,1	5,5	+ 0,4
1987 1 ^e kwartaal	13,5	12,2	- 1,3	6,1	2,1	- 4,0	6,9	4,4	- 2,5
2 ^e kwartaal	12,0	12,9	+ 0,9	8,3	2,6	- 5,7	5,3	4,5	- 0,8
3 ^e kwartaal	10,9	13,3	+ 2,4	5,9	2,6	- 3,3	7,5	4,5	- 3,0
4 ^e kwartaal	12,6	15,3	+ 2,7	7,2	3,2	- 4,0	8,4	4,8	- 3,6
1986 12 maanden	12,9	13,6	+ 0,7	7,1	2,4	- 4,7	6,8	6,0	- 0,8
1987 12 maanden	12,2	13,4	+ 1,2	6,9	2,6	- 4,3	7,0	4,6	- 2,4
Maandgemiddelden	Landen met markteconomie						Landen met centraal geleide economie		
	Ontwikkelde landen			Ontwikkelingslanden			invoer	uitvoer	handels-balans
	invoer	uitvoer	handels-balans	invoer	uitvoer	handels-balans			
1980	143,6	136,1	- 7,5	26,9	16,7	- 10,2	4,5	3,6	- 0,9
1981	156,2	146,2	- 10,0	31,1	19,9	- 11,2	5,1	3,9	- 1,2
1982	180,0	171,2	- 8,8	33,2	21,9	- 11,3	7,7	4,3	- 3,4
1983	199,7	189,9	- 9,8	27,1	23,1	- 4,0	8,1	5,6	- 2,5
1984	224,5	214,6	- 9,9	29,1	26,8	- 2,3	11,5	5,8	- 5,7
1985	238,4	228,8	- 9,6	28,0	26,3	- 1,7	8,9	6,7	- 2,2
1986	226,1	227,4	+ 1,3	21,9	21,1	- 0,8	6,6	5,3	- 1,3
1987	228,1	232,1	+ 4,0	23,2	19,6	- 3,6	6,4	4,2	- 2,2
1985 4 ^e kwartaal	248,8	243,8	- 5,0	25,1	24,2	- 0,9	8,0	7,0	- 1,0
1986 1 ^e kwartaal	240,6	230,8	- 9,8	25,3	22,6	- 2,7	6,5	6,3	- 0,2
2 ^e kwartaal	235,1	234,3	- 0,8	23,6	19,6	- 4,0	6,5	5,6	- 0,9
3 ^e kwartaal	204,6	204,0	- 0,6	20,0	19,0	- 1,0	6,8	4,4	- 2,4
4 ^e kwartaal	224,4	240,1	+ 15,7	18,6	23,2	+ 4,6	6,6	4,8	- 1,8
1987 1 ^e kwartaal	229,4	222,8	- 6,6	21,4	19,7	- 1,7	5,2	4,2	- 1,0
2 ^e kwartaal	227,4	239,6	+ 12,2	21,5	18,9	- 2,6	7,0	4,3	- 2,7
3 ^e kwartaal	208,0	212,0	+ 4,0	24,9	18,9	- 6,0	7,1	3,8	- 3,3
4 ^e kwartaal	247,6	254,1	+ 6,5	24,9	21,0	- 3,9	6,5	4,5	- 2,0
1986 12 maanden	226,1	227,4	+ 1,3	21,9	21,1	- 0,8	6,6	5,3	- 1,3
1987 12 maanden	228,1	232,1	+ 4,0	23,2	19,6	- 3,6	6,4	4,2	- 2,2

N.B. De N.I.S.-gegevens van de buitenlandse handel zijn onderhevig aan maandelijkse herzieningen gedurende 12 maanden.

¹ Leden van de organisatie van aardolie-exporterende landen (Organisation of Petroleum Exporting Countries): Venezuela, Ecuador, Nigeria, Algerije, Gabon, Libië, Koeweit, Katar, Verenigde Arabische Emiraten, Irak, Iran, Saoedi-Arabië en Indonesië.

Bibliografische referenties: *Maandlijks bulletin over de buitenlandse handel van de B.L.E.U.* — *Statistisch Jaarboek van België.* — *Statistisch Tijdschrift van het N.I.S.* — *Belgisch Handelstijdschrift van de Belgische dienst voor de Buitenlandse Handel.* — *Belgische Economische Statistieken 1970-1980.* — *Statistische tijdschriften: Commerce Extérieure (OESO), Statistical Papers: Direction of International Trade (O.V.N.), Eurostatistieken (Bureau voor de Statistiek der Europese Gemeenschappen).*

IX. — BETALINGSBALANS VAN DE BELGISCH-LUXEMBURGSE ECONOMISCHE UNIE

1. — ALGEMENE BETALINGSBALANS OP TRANSACTIEBASIS

Jaarcijfers - (Miljarden franken)

	1980	1981	1982	1983	1984	1985	* 1986		
							Ontvangsten	Uitgaven	Saldo
1. Goederen- en dienstenverkeer :									
1.1 Goederenverkeer :									
1.11 Uitvoer en invoer	-154,7	-175,8	-156,3	- 94,2	- 73,9	- 24,1	2.755,0	2.726,7	+ 28,3
1.12 Loonwerk	+ 37,7	+ 41,5	+ 54,2	+ 58,7	+ 58,9	+ 56,1	131,5	53,7	+ 77,8
1.13 Arbitrage (netto)	+ 8,4	+ 25,0	+ 24,2	+ 31,6	+ 25,5	+ 12,8	25,9	—	+ 25,9
1.2 Vracht- en verzekeringskosten voor goederenvervoer	+ 17,0	+ 18,6	+ 16,2	+ 16,2	+ 14,5	+ 26,2	148,0	118,9	+ 29,1
1.3 Andere vervoerkosten	- 1,0	- 3,8	+ 6,8	+ 8,1	+ 3,0	- 5,1	61,0	73,5	- 12,5
1.4 Reisverkeer	- 42,7	- 46,9	- 28,0	- 19,5	- 16,8	- 23,0	101,4	132,3	- 30,9
1.5 Opbrengsten uit beleggingen en investeringen	- 2,2	- 3,2	- 9,6	- 8,8	- 3,5	- 7,9	1.031,2	1.026,3	+ 4,9
1.6 Niet elders vermelde overheidstransacties ...	+ 32,1	+ 36,9	+ 43,1	+ 50,0	+ 54,6	+ 62,0	86,3	14,9	+ 71,4
1.7 Overige :									
1.71 Grensarbeiders	+ 3,7	+ 3,3	+ 2,2	+ 4,6	+ 5,4	+ 4,9	27,3	21,3	+ 6,0
1.72 Overige	- 4,3	- 2,8	- 6,7	- 9,4	- 19,4	- 18,8	273,8	291,5	- 17,7
Totaal 1	-106,0	-107,2	- 53,9	+ 37,3	+ 48,3	+ 83,1	4.641,4	4.459,1	+ 182,3
2. Overdrachten :									
2.1 Particulieren	- 11,0	- 15,3	- 11,0	- 9,2	- 10,0	- 7,4	33,2	42,8	- 9,6
2.2 Overheid	- 27,4	- 33,0	- 45,3	- 50,2	- 40,9	- 34,4	49,5	87,2	- 37,7
Totaal 2	- 38,4	- 48,3	- 56,3	- 59,4	- 50,9	- 41,8	82,7	130,0	- 47,3
Lopend verkeer (Totaal 1. + 2.)	-144,4	-155,5	-110,2	- 22,1	- 2,6	+ 41,3	4.724,1	4.589,1	+ 135,0
3. Kapitaalverkeer van de overheid :									
3.1 Staat :									
3.11 Verplichtingen	+ 26,7	+106,1	+124,6	+ 36,6	+ 88,1	+ 21,5	308,7	241,4	+ 67,3
3.12 Tegoeden	- 3,0	- 4,4	- 5,7	- 7,2	- 6,7	- 5,3	0,0	6,1	- 6,1
3.2 Andere overheid	+ 2,0	+ 5,6	+ 10,3	- 0,5	+ 1,7	- 2,7	2,0	15,6	- 13,6
Totaal 3	+ 25,7	+107,3	+129,2	+ 28,9	+ 83,1	+ 13,5	310,7	263,1	+ 47,6
4. Kapitaalverkeer v/d bedrijven¹ en particulieren :									
4.1 Handelskredieten ² (nettocijfers)	- 18,2	- 47,0	- 5,5	- 18,0	- 1,9	- 28,1	—	11,7	- 11,7
4.2 Overige :									
4.21 Overheidsbedrijven	+ 5,5	+ 18,5	+ 13,9	+ 2,4	+ 7,0	- 4,6	21,3	26,0	- 4,7
4.22 Financiële instel. v/d overheidssector ..	+ 57,9	+ 12,9	+ 1,8	- 9,3	+ 1,9	- 12,8	5,0	28,4	- 23,4
4.23 Particuliere sector :									
4.231 Belgisch-Luxemburgse invest. en beleg. in het buitenland :									
4.2311 Effecten (nettocijfers) ...	- 23,4	- 41,2	- 57,6	- 90,4	-110,5	-122,1	—	166,7	-166,7
4.2312 Directe investeringen ...	- 1,8	- 1,1	+ 3,5	- 18,3	- 16,3	- 13,7	25,9	98,6	- 72,7
4.2313 Onroerende goederen ...	- 4,8	- 3,6	- 0,9	- 0,4	- 0,8	- 0,9	4,0	6,4	- 2,4
4.2314 Overige (nettocijfers) ...	- 52,8	- 60,1	- 35,0	+ 12,5	- 5,8	+ 4,0	—	23,8	- 23,8
4.232 Buitenlandse investeringen en beleggingen in de B.L.E.Ü. :									
4.2321 Effecten (nettocijfers) ...	- 0,9	- 2,0	+ 8,8	+ 4,7	- 1,2	+ 20,5	47,0	—	+ 47,0
4.2322 Directe investeringen ...	+ 42,5	+ 50,2	+ 63,5	+ 65,0	+ 20,8	+ 56,9	78,6	50,4	+ 28,2
4.2323 Onroerende goederen ...	+ 2,9	+ 1,1	+ 5,7	+ 3,0	+ 3,0	+ 3,9	5,8	3,2	+ 2,6
4.2324 Overige (nettocijfers) ...	+ 28,1	+ 58,6	- 6,6	+ 8,0	+ 18,8	- 7,2	29,4	—	+ 29,4
Totaal 4	+ 35,0	- 13,7	- 8,4	- 40,8	- 85,0	-104,1	217,0	415,2	-198,2
5. Vergissingen en weglatingen (netto)	+ 10,3	- 27,7	- 11,9	- 20,9	- 9,5	- 7,4	14,2	—	+ 14,2
6. Tegenpost van monetisatie of demonetisatie van goud	0,0	0,0	0,0	0,0	0,0	0,0	0,0	0,0	0,0
Totaal 1 tot 6	- 73,4	- 89,6	- 1,3	- 54,9	- 14,0	- 56,7	5.266,0	5.267,4	- 1,4
7. Financiering van het totaal :									
7.1 Handelskredieten ² geherfinancierd bij de ingezeten niet-geldscheppende sector	+ 10,1	- 3,4	+ 3,5	+ 5,0	+ 0,9	- 10,1	—	—	- 3,8
7.2 Mutatie van het netto buitenlands actief van de overwegend geldscheppende instellingen :									
7.21 Belgische en Luxemburgse banken :									
7.211 Handelskredieten ²	+ 5,2	- 5,3	- 5,3	+ 3,6	+ 20,8	- 7,0	—	—	+ 7,4
7.212 Overige :									
7.2121 Belg. en Lux. franken ...	- 64,4	+ 51,9	- 16,1	+ 40,8	- 33,4	- 29,2	—	—	+ 0,4
7.2122 Buitenlandse valuta's ...	- 38,5	- 59,8	+ 54,4	- 84,6	- 48,1	- 6,6	—	—	+ 2,0
7.22 Diverse instellingen :									
7.221 Handelskredieten ²	+ 2,4	- 1,5	- 0,4	+ 4,3	- 2,7	+ 0,1	—	—	- 1,3
7.222 Overige	0,0	0,0	- 0,3	+ 0,1	+ 0,2	- 0,4	—	—	+ 0,2
7.23 N.B.B. :									
7.231 Handelskredieten ²	- 15,2	+ 24,2	+ 0,4	- 2,0	- 18,9	+ 4,9	—	—	- 13,5
7.232 Overige (netto goud- en deviezenreserves)	+ 27,0	- 95,7	- 37,5	- 22,1	+ 67,2	- 8,4	—	—	+ 7,2
p.m. Mutatie van de bijzondere trekingsrechten voortvloeiend uit toewijzingen ..	(+ 4,5)	(+ 4,4)	—	—	—	—	—	—	—

N.B. Voor de methodologie van de betalingsbalans van de Belgisch-Luxemburgse Economische Unie wordt verwezen naar de « Bibliografische referenties ».

¹ Exclusief de overwegend geldscheppende instellingen.
² Onder rubriek 4.1 zijn alleen geboekt de niet bij de Belgische en Luxemburgse banken gemobiliseerde handelskredieten. De overige handelskredieten, d.w.z. de wissels waaraan ver-

kopen van goederen en diensten aan het buitenland ten grondslag liggen die gemobiliseerd werden bij de Belgische en Luxemburgse banken, zijn geboekt onder de subrubrieken 7.211, 7.221, 7.231, of 7.1, naargelang zij in de portefeuille van de banken bleven of geherfinancierd werden resp. bij diverse geldscheppende instellingen, bij de N.B.B. of bij de ingezeten niet-geldscheppende instellingen.

IX - 2. — ALGEMENE BETALINGSBALANS OP TRANSACTIEBASIS

Saldi per kwartaal

(Miljarden franken)

	1985				* 1986				* 1987
	1 ^e kwartaal	2 ^e kwartaal	3 ^e kwartaal	4 ^e kwartaal	1 ^e kwartaal	2 ^e kwartaal	3 ^e kwartaal	4 ^e kwartaal	1 ^e kwartaal
1. Goederen- en dienstenverkeer :									
1.1 Goederenverkeer :									
1.11 Uitvoer en invoer	+ 9,5	+ 0,5	- 6,1	- 28,0	- 1,8	+ 14,2	+ 14,3	+ 1,6	- 10,8
1.12 Loonwerk	+ 12,1	+ 13,5	+ 12,0	+ 18,5	+ 16,0	+ 23,3	+ 19,6	+ 18,9	+ 19,6
1.13 Arbitrage	+ 3,5	+ 0,7	+ 8,8	- 0,2	+ 10,7	+ 3,4	+ 5,5	+ 6,3	+ 2,9
1.2 Vracht- en verzekeringskosten voor goederenvervoer	+ 5,5	+ 5,6	+ 7,6	+ 7,5	+ 6,7	+ 7,1	+ 7,4	+ 7,9	+ 7,4
1.3 Andere vervoerkosten	- 1,0	- 0,5	- 1,8	- 1,8	- 2,6	- 2,5	- 3,1	- 4,3	+ 0,4
1.4 Reisverkeer	- 4,3	- 2,5	- 15,6	- 0,6	- 4,3	- 5,5	- 19,3	- 1,8	- 6,2
1.5 Opbrengsten uit beleggingen en investeringen	- 9,9	- 5,7	+ 4,3	+ 3,4	+ 1,7	- 4,7	+ 4,6	+ 3,3	- 1,3
1.6 Niet elders vermelde overheidstransacties	+ 14,7	+ 15,9	+ 14,5	+ 16,9	+ 15,8	+ 18,1	+ 19,1	+ 18,4	+ 18,0
1.7 Overige :									
1.71 Grensarbeiders	+ 1,2	+ 1,3	+ 1,5	+ 0,9	+ 1,7	+ 1,0	+ 1,5	+ 1,8	+ 1,3
1.72 Overige	- 5,5	- 7,4	- 3,0	- 2,9	- 3,4	- 1,1	- 5,2	- 8,0	- 6,7
Totaal 1	+ 25,8	+ 21,4	+ 22,2	+ 13,7	+ 40,5	+ 53,3	+ 44,4	+ 44,1	+ 24,6
2. Overdrachten :									
2.1 Particulieren	- 0,6	- 2,1	- 2,2	- 2,5	- 3,1	- 2,2	- 1,5	- 2,8	- 1,0
2.2 Overheid	- 9,9	- 7,5	- 5,0	- 12,0	- 9,3	- 7,9	- 11,7	- 8,8	- 15,0
Totaal 2	- 10,5	- 9,6	- 7,2	- 14,5	- 12,4	- 10,1	- 13,2	- 11,6	- 16,0
Lopend verkeer (Totaal 1. + 2.)	+ 15,3	+ 11,8	+ 15,0	- 0,8	+ 28,1	+ 43,2	+ 31,2	+ 32,5	+ 8,6
3. Kapitaalverkeer van de overheid :									
3.1 Staat :									
3.11 Verplichtingen	+ 22,6	- 22,0	- 3,5	+ 24,4	+ 41,6	- 15,8	+ 10,6	+ 30,9	- 15,4
3.12 Tegoeden	0,0	- 0,8	- 0,5	- 4,0	- 0,5	- 0,4	- 0,8	- 4,4	- 0,7
3.2 Andere overheid	- 0,1	+ 0,3	- 1,5	- 1,4	- 0,8	- 1,7	- 1,5	- 9,6	- 2,2
Totaal 3	+ 22,5	- 22,5	- 5,5	+ 19,0	+ 40,3	- 17,9	+ 8,3	+ 16,9	- 18,3
4. Kapitaalverkeer v/d bedrijven¹ en particulieren :									
4.1 Handelskredieten ²	- 18,1	- 22,6	+ 2,9	+ 9,7	- 8,5	- 16,1	+ 15,6	- 2,7	- 14,4
4.2 Overige :									
4.21 Overheidsbedrijven	- 0,2	- 3,5	- 1,4	+ 0,5	- 2,9	- 1,7	+ 3,1	- 3,2	- 3,3
4.22 Financiële instel. v/d overheidssector ..	- 15,2	+ 5,5	- 1,1	- 2,0	- 0,6	- 7,2	- 8,5	- 7,1	- 6,1
4.23 Particuliere sector :									
4.231 Belgisch-Luxemburgse invest. en beleg. in het buitenland :									
4.2311 Effecten	- 21,6	- 34,1	- 38,6	- 27,8	- 38,7	- 57,4	- 48,7	- 21,9	- 31,7
4.2312 Directe investeringen	+ 9,0	+ 1,7	- 11,7	- 12,7	- 1,5	- 31,7	- 2,3	- 37,2	- 10,5
4.2313 Onroerende goederen	+ 0,1	- 0,3	- 0,4	- 0,3	- 0,2	- 0,7	- 0,6	- 0,9	- 0,4
4.2314 Overige	- 8,2	- 3,6	+ 4,9	+ 10,9	- 9,9	- 6,4	- 3,0	- 4,5	- 15,4
4.232 Buitenlandse investeringen en beleggingen in de B.L.E.U. :									
4.2321 Effecten	+ 3,2	+ 7,1	+ 1,7	+ 8,5	+ 11,3	+ 13,5	+ 9,2	+ 13,0	+ 17,8
4.2322 Directe investeringen	+ 16,3	+ 9,3	+ 5,8	+ 25,5	- 0,3	+ 1,6	+ 3,5	+ 23,4	+ 11,9
4.2323 Onroerende goederen	+ 0,9	+ 1,0	+ 1,6	+ 0,4	+ 0,8	+ 0,4	+ 0,3	+ 1,1	+ 1,0
4.2324 Overige	+ 7,0	+ 20,2	- 26,9	- 7,5	+ 4,0	+ 8,5	- 1,6	+ 18,5	+ 1,2
Totaal 4	- 26,8	- 19,3	- 63,2	+ 5,2	- 46,5	- 97,2	- 33,0	- 21,5	- 49,9
5. Vergissingen en weglatingen	- 2,6	- 5,8	+ 14,6	- 13,6	- 0,1	+ 12,0	+ 15,4	- 13,1	+ 7,0
6. Tegenpost van monetisatie of demonetisatie van goud	0,0	0,0	0,0	0,0	0,0	0,0	0,0	0,0	- 1,1
Totaal 1 tot 6	+ 8,4	- 35,8	- 39,1	+ 9,8	+ 21,8	- 59,9	+ 21,9	+ 14,8	- 53,7
7. Financiering van het totaal :									
7.1 Handelskredieten ² geherfinancierd bij de ingezeten niet-geldscheppende sector	+ 5,1	- 9,1	- 0,3	- 5,8	+ 3,8	- 5,8	- 2,2	+ 0,4	- 0,4
7.2 Mutatie van het netto buitenlands actief van de overwegend geldscheppende instellingen :									
7.21 Belgische en Luxemburgse banken :									
7.211 Handelskredieten ²	- 6,5	+ 0,1	- 3,5	+ 2,9	+ 0,2	+ 0,8	- 0,8	+ 7,2	- 3,7
7.212 Overige :									
7.2121 Belg. en Lux. franken ..	- 15,7	- 41,1	+ 24,2	+ 3,4	+ 39,8	- 58,9	+ 2,8	+ 16,7	- 10,3
7.2122 Buitenlandse valuta's ..	+ 19,2	- 0,2	- 28,7	+ 3,1	- 15,3	- 24,0	+ 50,4	- 9,1	- 40,7
7.22 Diverse instellingen :									
7.221 Handelskredieten ²	- 2,0	0,0	+ 1,4	+ 0,7	- 2,2	+ 0,1	+ 2,2	- 1,4	- 0,8
7.222 Overige	0,0	0,0	0,0	- 0,4	+ 0,4	- 0,3	+ 0,1	0,0	+ 0,2
7.23 N.B.B. :									
7.231 Handelskredieten ²	+ 0,5	+ 4,0	- 5,8	+ 6,2	- 7,3	+ 0,3	- 5,9	- 0,6	- 1,5
7.232 Overige (netto goud- en deviezenreserves)	+ 7,8	+ 10,5	- 26,4	- 0,3	+ 2,4	+ 27,9	- 24,7	+ 1,6	+ 3,5
p.m. Mutatie van de bijzondere trekingsrechten voortvloeiend uit toewijzingen ..	-	-	-	-	-	-	-	-	-

N.B. Voor de methodologie van de betalingsbalans van de Belgisch-Luxemburgse Economische Unie wordt verwezen naar de « Bibliografische referenties ».

¹ Zie tabel IX-1, noot ¹.
² Zie tabel IX-1, noot ².

IX - 3. — ALGEMENE BETALINGSBALANS OP TRANSACTIEBASIS

Ontvangsten en uitgaven per kwartaal

(Miljarden franken)

	* 1986			* 1987		
	4 ^e kwartaal			1 ^e kwartaal		
	Ontvangsten	Uitgaven	Saldo	Ontvangsten	Uitgaven	Saldo
1. Goederen- en dienstenverkeer :						
1.1 Goederenverkeer :						
1.11 Uitvoer en invoer	720,2	718,6	+ 1,6	676,4	687,2	- 10,8
1.12 Loonwerk	35,2	16,3	+ 18,9	22,6	3,0	+ 19,6
1.13 Arbitrage (netto)	6,3	—	+ 6,3	2,9	—	+ 2,9
1.2 Vracht- en verzekeringskosten voor goederenvervoer	36,9	29,0	+ 7,9	34,1	26,7	+ 7,4
1.3 Andere vervoerkosten	15,1	19,4	- 4,3	15,4	15,0	+ 0,4
1.4 Reisverkeer	26,4	28,2	- 1,8	18,2	24,4	- 6,2
1.5 Opbrengsten uit beleggingen en investeringen	241,8	238,5	+ 3,3	239,7	241,0	- 1,3
1.6 Niet elders vermelde overheidstransacties ...	21,7	3,3	+ 18,4	22,0	4,0	+ 18,0
1.7 Overige :						
1.71 Grensarbeiders	7,6	5,8	+ 1,8	6,5	5,2	+ 1,3
1.72 Overige	75,8	83,8	- 8,0	74,1	80,8	- 6,7
Totaal 1	1.187,0	1.142,9	+ 44,1	1.111,9	1.087,3	+ 24,6
2. Overdrachten :						
2.1 Particulieren	8,7	11,5	- 2,8	9,0	10,0	- 1,0
2.2 Overheid	9,5	18,3	- 8,8	10,9	25,9	- 15,0
Totaal 2	18,2	29,8	- 11,6	19,9	35,9	- 16,0
Lopend verkeer (Totaal 1. + 2.)	1.205,2	1.172,7	+ 32,5	1.131,8	1.123,2	+ 8,6
3. Kapitaalverkeer van de overheid :						
3.1 Staat :						
3.11 Verplichtingen	90,6	59,7	+ 30,9	55,8	71,2	- 15,4
3.12 Tegoeden	0,0	4,4	- 4,4	0,0	0,7	- 0,7
3.2 Andere overheid	1,4	11,0	- 9,6	1,8	4,0	- 2,2
Totaal 3	92,0	75,1	+ 16,9	57,6	75,9	- 18,3
4. Kapitaalverkeer v/d bedrijven¹ en particulieren :						
4.1 Handelskredieten ² (nettocijfers)	—	2,7	- 2,7	—	14,4	- 14,4
4.2 Overige :						
4.21 Overheidsbedrijven	2,0	5,2	- 3,2	4,5	7,8	- 3,3
4.22 Financiële instel. v/d overheidssector ..	3,4	10,5	- 7,1	3,8	9,9	- 6,1
4.23 Particuliere sector :						
4.231 Belgisch-Luxemburgse invest. en beleg. in het buitenland :						
4.2311 Effecten (nettocijfers) ...	—	21,9	- 21,9	—	31,7	- 31,7
4.2312 Directe investeringen ...	2,1	39,3	- 37,2	11,7	22,2	- 10,5
4.2313 Onroerende goederen ...	1,0	1,9	- 0,9	1,0	1,4	- 0,4
4.2314 Overige (nettocijfers) ...	—	4,5	- 4,5	—	15,4	- 15,4
4.232 Buitenlandse investeringen en beleggingen in de B.L.E.U. :						
4.2321 Effecten (nettocijfers) ...	13,0	—	+ 13,0	17,8	—	+ 17,8
4.2322 Directe investeringen ...	35,8	12,4	+ 23,4	21,2	9,3	+ 11,9
4.2323 Onroerende goederen ...	2,3	1,2	+ 1,1	2,1	1,1	+ 1,0
4.2324 Overige (nettocijfers) ...	18,5	—	+ 18,5	1,2	—	+ 1,2
Totaal 4	78,1	99,6	- 21,5	63,3	113,2	- 49,9
5. Vergissingen en weglatingen (netto)	—	13,1	- 13,1	7,0	—	+ 7,0
6. Tegenpost van monetisatie of demonetisatie van goud	0,0	0,0	0,0	0,0	1,1	- 1,1
Totaal 1 tot 6	1.375,3	1.360,5	+ 14,8	1.259,7	1.313,4	- 53,7
7. Financiering van het totaal :						
7.1 Handelskredieten ² geherfinancierd bij de ingezeten niet-geldscheppende sector	—	—	+ 0,4	—	—	- 0,4
7.2 Mutatie van het netto buitenlands actief van de overwegend geldscheppende instellingen :						
7.21 Belgische en Luxemburgse banken :						
7.211 Handelskredieten ²	—	—	+ 7,2	—	—	- 3,7
7.212 Overige :						
7.2121 Belg. en Lux. franken ..	—	—	+ 16,7	—	—	- 10,3
7.2122 Buitenlandse valuta's ...	—	—	- 9,1	—	—	- 40,7
7.22 Diverse instellingen :						
7.221 Handelskredieten ²	—	—	- 1,4	—	—	- 0,8
7.222 Overige	—	—	0,0	—	—	+ 0,2
7.23 N.B.B. :						
7.231 Handelskredieten ²	—	—	- 0,6	—	—	- 1,5
7.232 Overige (netto goud- en deviezenreserves)	—	—	+ 1,6	—	—	+ 3,5
<i>p.m. Mutatie van de bijzondere trekingsrechten voortvloeiend uit toewijzingen</i> ..	—	—	—	—	—	—

N.B. Voor de methodologie van de betalingsbalans van de Belgisch-Luxemburgse Economische Unie wordt verwezen naar de « Bibliografische referenties ».

¹ Zie tabel IX-1, noot ¹.

² Zie tabel IX-1, noot ².

IX - 4. — ALGEMENE BETALINGSBALANS OP KASBASIS¹

(Saldi in miljarden franken)

	1985	* 1986	* 1986				* 1987			
	Jaar		1 ^e kwartaal	2 ^e kwartaal	3 ^e kwartaal	Oktober November	1 ^e kwartaal	2 ^e kwartaal	3 ^e kwartaal	Oktober November
1. Goederen- en dienstenverkeer :										
1.1 Goederenverkeer :										
1.11 Uitvoer en invoer	- 47,9	+ 23,4	- 8,4	+ 0,2	+ 29,8	+ 5,0	- 22,7	+ 18,4	+ 12,6	- 16,3
1.12 Loonwerk	+ 58,0	+ 68,5	+ 13,5	+ 20,9	+ 17,6	+ 11,1	+ 19,3	+ 16,8	+ 11,1	+ 8,6
1.13 Arbitrage	+ 6,6	+ 28,4	+ 11,3	+ 3,7	+ 7,6	+ 1,4	+ 0,7	+ 9,8	+ 13,2	+ 5,3
1.2 Vracht- en verzekeringskosten voor goederenvervoer	+ 26,2	+ 29,1	+ 6,7	+ 7,1	+ 7,4	+ 5,2	+ 7,4	+ 7,2	+ 9,4	+ 5,8
1.3 Andere vervoerkosten	- 5,1	- 12,5	- 2,6	- 2,5	- 3,1	- 3,3	+ 0,4	+ 0,4	- 0,1	- 1,2
1.4 Reisverkeer	- 23,0	- 30,9	- 4,3	- 5,5	- 19,3	- 2,3	- 6,2	- 6,2	- 20,3	- 1,6
1.5 Opbrengsten uit beleggingen en investeringen	- 7,9	+ 4,9	+ 1,7	+ 4,7	+ 4,6	+ 5,6	- 1,3	- 4,8	+ 7,1	+ 6,0
1.6 Niet elders vermelde overheidstransacties ...	+ 62,0	+ 71,4	+ 15,8	+ 18,1	+ 19,1	+ 11,8	+ 18,0	+ 19,0	+ 17,4	+ 12,6
1.7 Overige :										
1.71 Grensarbeiders	+ 4,9	+ 6,0	+ 1,7	+ 1,0	+ 1,5	+ 1,2	+ 1,3	+ 0,6	+ 1,1	+ 1,1
1.72 Overige	- 18,8	- 17,7	- 3,4	- 1,1	- 5,2	- 3,4	- 6,7	- 6,3	- 3,1	- 1,5
Totaal 1	+ 55,0	+ 170,6	+ 32,0	+ 37,2	+ 60,0	+ 32,3	+ 10,2	+ 54,9	+ 48,4	+ 18,8
2. Overdrachten :										
2.1 Particulieren	- 7,4	- 9,6	- 3,1	- 2,2	- 1,5	- 1,9	- 1,0	- 1,9	- 1,4	- 0,7
2.2 Overheid	- 34,4	- 37,7	- 9,3	- 7,9	- 11,7	- 3,3	- 15,0	- 14,4	- 8,7	- 9,5
Totaal 2	- 41,8	- 47,3	- 12,4	- 10,1	- 13,2	- 5,2	- 16,0	- 16,3	- 10,1	- 10,2
Lopend verkeer (Totaal 1. + 2.)	+ 13,2	+ 123,3	+ 19,6	+ 27,1	+ 46,8	+ 27,1	- 5,8	+ 38,6	+ 38,3	+ 8,6
3. Kapitaalverkeer van de overheid :										
3.1 Staat :										
3.11 Verplichtingen	+ 21,5	+ 67,3	+ 41,6	- 15,8	+ 10,6	+ 25,6	- 15,4	+ 1,2	+ 29,7	+ 12,3
3.12 Tegoeden	- 5,3	- 6,1	- 0,5	- 0,4	- 0,8	- 3,7	- 0,7	- 0,5	- 0,4	- 4,2
3.2 Andere overheid	- 2,7	- 13,6	- 0,8	- 1,7	- 1,5	- 9,1	- 2,2	+ 0,3	+ 1,3	- 1,7
Totaal 3	+ 13,5	+ 47,6	+ 40,3	- 17,9	+ 8,3	+ 12,8	- 18,3	+ 1,0	+ 30,6	+ 6,4
4. Kapitaalverkeer v/d bedrijven² en particulieren :										
4.1 Handelskredieten ³	—	—	—	—	—	—	—	—	—	—
4.2 Overige :										
4.21 Overheidsbedrijven	- 4,6	- 4,7	- 2,9	- 1,7	+ 3,1	0,0	- 3,3	- 3,2	+ 1,9	+ 0,2
4.22 Financiële instel. v/d overheidssector ..	- 12,8	- 23,4	- 0,6	- 7,2	- 8,5	+ 1,2	- 6,1	+ 16,4	+ 15,4	- 24,7
4.23 Particuliere sector :										
4.231 Belgisch-Luxemburgse invest. en beleg. in het buitenland :										
4.2311 Effecten	- 122,1	- 166,7	- 38,7	- 57,4	- 48,7	- 18,5	- 31,7	- 7,4	- 56,4	- 10,7
4.2312 Directe investeringen ...	- 13,7	- 72,7	- 1,5	- 31,7	- 2,3	- 6,6	- 10,5	- 11,5	- 39,4	- 32,9
4.2313 Onroerende goederen ...	- 0,9	- 2,4	- 0,2	- 0,7	- 0,6	- 0,8	- 0,4	- 0,7	- 0,9	- 0,6
4.2314 Overige	+ 4,0	- 23,8	- 9,9	- 6,4	- 3,0	- 5,3	- 15,4	+ 2,3	+ 4,7	- 3,8
4.232 Buitenlandse investeringen en beleggingen in de B.L.E.U. :										
4.2321 Effecten	+ 20,5	+ 47,0	+ 11,3	+ 13,5	+ 9,2	+ 8,3	+ 17,8	+ 4,2	+ 29,7	+ 12,4
4.2322 Directe investeringen ...	+ 56,9	+ 28,2	- 0,3	+ 1,6	+ 3,5	+ 5,0	+ 11,9	+ 22,3	+ 25,8	+ 16,0
4.2323 Onroerende goederen ...	+ 3,9	+ 2,6	+ 0,8	+ 0,4	+ 0,3	+ 1,0	+ 1,0	- 1,0	+ 0,7	+ 0,4
4.2324 Overige	- 7,2	+ 29,4	+ 4,0	+ 8,5	- 1,6	- 10,4	+ 1,2	+ 11,0	+ 6,9	+ 17,3
Totaal 4	- 76,0	- 186,5	- 38,0	- 81,1	- 48,6	- 26,1	- 35,5	+ 32,4	- 11,6	- 26,4
5. Vergissingen en weglatingen	- 7,4	+ 14,2	- 0,1	+ 12,0	+ 15,4	- 9,3	+ 7,0	- 16,3	+ 0,7	+ 1,5
6. Tegenpost van monetisatie of demonetisatie van goud	0,0	0,0	0,0	0,0	0,0	0,0	- 1,1	- 4,3	- 1,7	- 1,0
Totaal 1 tot 6	- 56,7	- 1,4	+ 21,8	- 59,9	+ 21,9	+ 4,5	- 53,7	+ 51,4	+ 56,3	- 10,9
7. Financiering van het totaal :										
7.1 Handelskredieten ³ gefinancierd bij de ingezeten niet-geldscheppende sector	- 10,1	- 3,8	+ 3,8	- 5,8	- 2,2	- 0,4	- 0,4	- 1,0	+ 4,1	- 1,6
7.2 Mutatie van het netto buitenlands actief van de overwegend geldscheppende instellingen :										
7.21 Belgische en Luxemburgse banken :										
7.211 Handelskredieten ³	- 7,0	+ 7,4	+ 0,2	+ 0,8	- 0,8	+ 2,2	- 3,7	- 2,1	- 1,7	+ 3,4
7.212 Overige :										
7.2121 Belg. en Lux. franken ..	- 29,2	+ 0,4	+ 39,8	- 58,9	+ 2,8	+ 3,2	- 10,3	- 41,4	- 9,3	+ 16,0
7.2122 Buitenlandse valuta's ...	- 6,6	+ 2,0	- 15,3	- 24,0	+ 50,4	- 2,4	- 40,7	+ 20,0	+ 47,8	- 14,8
7.22 Diverse instellingen :										
7.221 Handelskredieten ³	+ 0,1	- 1,3	- 2,2	+ 0,1	+ 2,2	+ 0,7	- 0,8	+ 0,8	- 0,8	+ 0,8
7.222 Overige	- 0,4	+ 0,2	+ 0,4	- 0,3	+ 0,1	- 0,1	+ 0,2	- 0,6	+ 0,6	0,0
7.23 N.B.B. :										
7.231 Handelskredieten ³	+ 4,9	- 13,5	- 7,3	+ 0,3	- 5,9	- 0,4	- 1,5	+ 7,0	- 7,1	- 0,1
7.232 Overige (netto goud- en deviezenreserves)	- 8,4	+ 7,2	+ 2,4	+ 27,9	- 24,7	+ 1,7	+ 3,5	+ 68,7	+ 22,7	- 14,6
<i>p.m. Mutatie van de bijzondere trekingsrechten voortvloeiend uit toewijzingen</i> ..	—	—	—	—	—	—	—	—	—	—

N.B. Voor de methodologie van de betalingsbalans van de Belgisch-Luxemburgse Economische Unie wordt verwezen naar de « Bibliografische referenties ».

¹ In feite is deze balans gedeeltelijk opgemaakt op transactiebasis aangezien bij de vorming van het lopend verkeer rekening is gehouden met de handelskredieten die gemobiliseerd zijn bij

de Belgische en Luxemburgse banken enerzijds, en met de niet-gemobiliseerde handelskredieten waaraan loonwerk en arbitrage ten grondslag liggen, anderzijds.

² Zie tabel IX-1, noot ¹.

³ Zie tabel IX-1, noot ².

IX - 5. — VERRICHTINGEN MET HET BUITENLAND, VERRICHTINGEN IN BUITENLANDSE VALUTA'S VAN DE INGEZETENEN MET DE BELGISCHE EN LUXEMBURGSE BANKEN EN TERMIJNVALUTATRANSACTIONEN¹

(Miljarden franken)

	1983	1984	1985	* 1986	* 1987			
					1 ^e kwartaal	2 ^e kwartaal	3 ^e kwartaal	Oktober November
1. Lopend verkeer (rubrieken 1 en 2 van de tabellen IX-1 tot 3) ..	- 22,1	- 2,6	+ 41,3	+ 135,0	+ 8,6	.	.	.
1bis. Lopend verkeer op kasbasis (rubrieken 1 en 2 van tabel IX-4)	- 40,1	- 4,5	+ 13,2	+ 123,3	- 5,8	+ 38,6	+ 38,3	+ 8,6
2. Kapitaalverkeer van de overheid :								
2.1 Rubriek 3 van de algemene betalingsbalans	+ 28,9	+ 83,1	+ 13,5	+ 47,6	- 18,3	+ 1,0	+ 30,6	+ 6,4
2.2 Vermeerdering (+) of vermindering (-) van de schuld in buitenlandse valuta's tegenover de Belgische en Luxemburgse banken	+ 92,4	+ 68,1	+ 26,1	+ 10,4	- 10,0	- 21,2	+ 1,3	+ 0,5
2.3 Vermeerdering (-) of vermindering (+) van het bedrag van de op termijn van de N.B.B. te ontvangen buitenlandse valuta's	0,0	0,0	0,0	0,0	- 2,8	+ 2,1	- 14,4	+ 15,1
3. Beweging van de handelskredieten :								
3.1 Vermeerdering (-) of vermindering (+) van de wissels waaraan verkopen van goederen en diensten aan het buitenland ten grondslag liggen en die gemobiliseerd zijn bij Belgische en Luxemburgse banken	- 10,9	- 0,1	+ 12,1	+ 11,2	+ 6,4	- 4,7	+ 5,5	- 2,5
3.2 Vermeerdering (-) of vermindering (+) van het overschot van de aan niet-ingezetenen invoerders toegestane kredieten op de kredieten ontvangen door ingezetenen invoerders, en die niet gemobiliseerd zijn bij Belgische en Luxemburgse banken	- 20,5	+ 1,1	- 23,3	- 4,3	- 15,0	.	.	.
3.3 Vermeerdering (-) of vermindering (+) van het overschot van overige aan niet-ingezetenen toegestane kredieten op de kredieten ontvangen door ingezetenen	+ 2,5	- 3,0	- 4,8	- 7,4	+ 0,6	.	.	.
4. Kapitaalverkeer van de bedrijven ² en particulieren :								
4.1 Rubriek 4.2 van de algemene betalingsbalans	- 22,8	- 83,1	- 76,0	- 186,5	- 35,5	+ 32,4	- 11,6	- 26,4
4.2 Mutatie in de tegoeden en verplichtingen in buitenlandse valuta's van de ingezetenen tegenover de Belgische en Luxemburgse banken :								
4.21 Vermeerdering (-) of vermindering (+) van tegoeden :								
4.211 Vorderingen in buitenlandse valuta's	+ 15,3	- 44,1	- 62,2	- 99,6	- 54,4	- 63,0	- 24,6	- 64,7
4.212 Bedrag van de op termijn te ontvangen buitenlandse valuta's	- 79,3	- 7,8	- 210,6	- 160,8	- 38,6	- 27,7	- 10,4	- 154,2
4.22 Vermeerdering (+) of vermindering (-) van verplichtingen :								
4.221 Schulden in buitenlandse valuta's	+ 4,1	+ 43,3	+ 73,5	+ 135,1	+ 49,2	+ 38,0	+ 1,2	+ 72,2
4.222 Bedrag van de op termijn te leveren buitenlandse valuta's	+ 98,9	+ 27,1	+ 238,4	+ 193,2	+ 70,4	+ 42,6	+ 5,2	+ 180,9
5. Mutatie in de tegoeden en verplicht. in Belg. en Lux. franken van de niet-ingezetenen tegenover de Belg. en Lux. banken en tegenover andere overwegend geldscheppende instellingen :								
5.1 Vermeerdering (+) of vermindering (-) van het overschot van de tegoeden op de contante verplichtingen	- 40,9	+ 33,2	+ 29,6	- 0,6	+ 10,1	+ 42,0	+ 8,7	- 16,0
5.2 Vermeerdering (+) of vermindering (-) van het overschot van het bedrag der op termijn te ontvangen Belgische en Luxemburgse franken t.o.v. het bedrag van de op termijn te leveren Belgische en Luxemburgse franken	- 2,0	+ 12,2	- 25,5	- 14,2	+ 34,0	+ 9,5	- 3,9	- 12,5
6. Buitenlandse valutapositie ³ van de Belgische en Luxemb. banken :								
6.1 Vermeerdering (-) of vermindering (+) van de positie à contant	- 19,8	- 32,9	- 39,8	- 40,4	+ 53,6	+ 23,9	- 28,7	+ 9,8
6.2 Vermeerdering (-) of vermindering (+) van de positie op termijn	- 17,6	- 31,5	- 2,3	- 18,2	- 65,8	- 24,4	+ 9,1	- 14,2
7. Vergissingen en weglatingen :								
7.1 Rubriek 5 van de algemene betalingsbalans	- 20,9	- 9,5	- 7,4	+ 14,2	+ 7,0	- 16,3	+ 0,7	+ 1,5
7.2 Afwijkingen in de statistieken van de contante verrichtingen in buitenlandse valuta's met de ingezetenen	- 7,4	+ 13,7	+ 9,0	- 7,5	+ 2,3	+ 2,3	+ 3,0	- 3,0
8. Tegenpost van monetisatie of demonetisatie van goud	0,0	0,0	0,0	0,0	- 1,1	- 4,3	- 1,7	- 1,0
Totaal 1 tot 8⁴ ...	- 22,1	+ 67,2	- 8,4	+ 7,2	+ 0,7	+ 70,8	+ 8,3	+ 0,5
9. Tegenposten van het totaal in de balans van de N.B.B. [vermeerdering (+); vermindering (-)] :								
9.1 Goudvoorraad	0,0	0,0	0,0	0,0	- 1,1	- 4,3	- 1,7	- 1,0
9.2 Tegoeden bij het I.M.F.	- 4,6	+ 3,1	- 8,3	+ 0,6	- 1,4	- 2,2	- 5,1	+ 12,7
9.3 Nettotegoeden op het E.F.M.S. :								
9.31 Ecu's	+ 34,2	+ 26,1	+ 32,2	0,0	0,0	0,0	0,0	0,0
9.32 Overige	- 32,6	+ 48,7	0,0	0,0	0,0	0,0	0,0	0,0
9.4 Netto buitenlandse valutapositie :								
9.41 Contante tegoeden	- 19,2	- 11,3	- 31,6	+ 4,7	+ 6,1	+ 75,8	+ 27,6	- 26,0
9.42 Overschot van het bedrag der op termijn te ontvangen buitenlandse valuta's op het bedrag van de op termijn te leveren buitenlandse valuta's	0,0	0,0	0,0	0,0	- 3,1	+ 2,4	- 14,4	+ 15,1
9.5 Nettotegoeden in Belgische franken op niet-ingezetenen :								
9.51 Contante tegoeden	+ 0,1	+ 0,6	- 0,7	+ 1,9	- 0,1	- 0,6	+ 1,9	- 0,3
9.52 Overschot van het bedrag van de op termijn te ontvangen Belgische franken op het bedrag van de op termijn te leveren Belgische franken	0,0	0,0	0,0	0,0	+ 0,3	- 0,3	0,0	0,0

N.B. Voor de methodologie van de betalingsbalans van de Belgisch-Luxemburgse Economische Unie wordt verwezen naar de « Bibliografische referenties ».

¹ Wat de deviezentransacties op termijn betreft, excl. de aankopen en verkopen door ingezetenen en niet-ingezetenen van buitenlandse valuta's tegen buitenlandse valuta's.

² Excl. de overwegend geldscheppende instellingen.

³ Overschot van de tegoeden in buitenlandse valuta's op de verplichtingen in buitenlandse valuta's.

⁴ Voor de periodes waarvoor alleen de betalingsbalans « op kasbasis » kon worden opgemaakt (zie tabel IX-4): totaal van de rubrieken 1bis tot 8.

IX - 6. — VOOR DE BETALING VAN IN- EN UITVOER GEBRUIKTE VALUTA'S¹

(procenten van het totaal)

	Valuta's van de E.E.G.-landen								Dollar van de Verenigde Staten	Overige
	Belgische en Luxemburgse frank	Duitse mark	Franse frank	Nederlandse gulden	Pond sterling	Italiaanse lire	Overige	Totaal		
Invoerbetalingen										
1979	28,4	18,3	10,5	8,2	4,9	1,9	0,4	72,6	23,4	4,0
1980	27,5	16,9	10,6	8,3	4,4	1,9	0,3	69,9	26,1	4,0
1981	26,6	16,3	9,5	8,3	2,9	1,6	0,3	65,5	30,2	4,3
1982	23,9	17,3	10,0	8,7	3,5	1,8	0,3	65,5	29,9	4,6
1983	25,1	17,9	10,1	8,4	3,8	2,0	0,3	67,6	27,1	5,3
1984	26,3	18,0	10,3	8,7	3,9	1,9	0,3	69,4	25,6	5,0
1985	28,2	18,4	10,5	8,7	3,5	2,0	0,3	71,6	23,4	5,0
1986	29,2	21,4	11,2	9,5	3,3	2,5	0,4	77,5	16,6	5,9
1985 Eerste 9 maanden	28,0	18,0	10,2	8,7	3,3	2,0	0,3	70,5	24,6	4,9
1986 Eerste 3 maanden	30,0	20,2	10,7	9,4	3,6	2,0	0,3	76,2	18,2	5,6
Eerste 6 maanden	29,6	20,5	11,0	9,6	3,5	2,2	0,4	76,8	17,6	5,6
Eerste 9 maanden	29,6	21,0	11,2	9,4	3,4	2,4	0,4	77,4	16,7	5,9
1987 Eerste 3 maanden	28,7	22,5	11,0	9,4	2,8	2,7	0,9	78,0	16,8	5,2
Eerste 6 maanden	28,8	22,3	11,1	9,4	3,0	2,7	0,9	78,2	16,7	5,1
Eerste 9 maanden	28,8	22,2	11,3	9,3	3,0	2,7	0,9	78,2	16,7	5,1
Uitvoerontvangsten										
1979	42,2	17,9	13,0	7,2	2,6	2,1	0,3	85,3	12,5	2,2
1980	41,2	17,0	13,6	7,3	2,9	2,5	0,3	84,8	12,9	2,3
1981	39,0	16,8	13,2	6,8	3,0	2,0	0,3	81,1	16,2	2,7
1982	35,4	17,5	14,3	7,0	3,5	2,4	0,4	80,5	16,7	2,8
1983	34,8	18,2	14,1	7,4	3,8	2,3	0,4	81,0	16,0	3,0
1984	34,9	17,7	13,2	7,4	4,0	2,5	0,5	80,2	16,6	3,2
1985	35,0	18,0	14,5	7,6	4,4	2,6	0,5	82,6	13,9	3,5
1986	36,0	19,2	15,4	7,9	4,0	2,8	0,6	85,9	10,0	4,1
1985 Eerste 9 maanden	34,6	17,7	14,3	7,5	4,4	2,7	0,5	81,7	14,8	3,5
1986 Eerste 3 maanden	36,4	18,4	16,5	7,4	4,1	3,0	0,6	86,4	9,9	3,7
Eerste 6 maanden	36,3	18,9	15,7	7,6	4,2	2,9	0,6	86,2	9,8	4,0
Eerste 9 maanden	36,3	19,0	15,5	7,7	4,1	2,8	0,6	86,0	9,9	4,1
1987 Eerste 3 maanden	35,7	18,2	15,4	8,3	4,0	3,2	0,9	85,7	10,8	3,5
Eerste 6 maanden	35,5	18,1	15,4	8,4	4,2	3,1	1,0	85,7	10,8	3,5
Eerste 9 maanden	35,5	17,8	15,6	8,3	4,4	3,0	0,9	85,5	10,9	3,6

¹ Exclusief de verrichtingen van een gering bedrag, de arbitrageverrichtingen en de diamanttransacties.

Bibliografische referenties : *Belgische Economische Statistieken 1970-1980. Tijdschrift van de Nationale Bank van België* : XLVIII^e jaargang, deel I, n^o 1, januari 1973 : « Een nieuwe statistiek : verrichtingen met het buitenland, verrichtingen in buitenlandse valuta's van de ingezetenen met de Belgische en Luxemburgse geldscheppende instellingen en termijnvalutatransacties » ; LIII^e jaargang, deel I, n^o 6, juni 1978 : « Methodologie van de betalingsbalans van de Belgisch-Luxemburgse Economische

Unie » ; LIV^e jaargang, deel I, n^o 1, januari 1979 : « Hervorming van de gegevens gepubliceerd onder hoofdstuk IX » ; LVIII^e jaargang, deel I, n^o 3, maart 1983 : « Wijzigingen in hoofdstuk IX » ; LXII^e jaargang, deel II, n^o 3, september 1987 : « De betalingsbalans op transactiebasis van de Belgisch-Luxemburgse Economische Unie in 1985 » . *Jaarverslagen van de N.B.B. Methodologie van de betalingsbalans van de Belgisch-Luxemburgse Economische Unie*, Eurostat, 1984.

X. — VALUTAMARKT

1a. — OFFICIELE WISSELKOERSEN VASTGESTELD DOOR DE IN VERREKENKAMER TE BRUSSEL VERGADERDE BANKIERS

Jaarlijkse cijfers

(Belgische franken)

Bron : Koerslijst der Fondsen- en Wisselbeurs van Brussel.

Daggemiddelden ¹	1 U.S. dollar	1 Duitse mark	100 yen	1 Franse frank	1 pond sterling	100 Italiaanse lire	1 Canadese dollar	1 Nederlandse gulden	1 Zweedse kroon	1 Zwitserse frank	100 peseta	1 Deense kroon	100 Oostenrijkse schilling	1 Noorse kroon	1 Finse mark	100 escudo	1 zaire	1 Ierse punt	1 Ecu ³
1979	29,31	16,00	13,46	6,89	62,19	3,53	25,03	14,62	6,84	17,63	43,70	5,58	219,50	5,79	7,54	60,16	17,36	60,36 ²	—
1980	29,22	16,09	12,97	6,92	68,01	3,42	25,01	14,71	6,91	17,45	40,83	5,19	226,10	5,92	7,85	58,68	10,63	60,09	—
1981	37,13	16,43	16,85	6,84	74,84	3,27	30,98	14,89	7,35	18,94	40,26	5,21	233,25	6,47	8,61	60,65	8,99	59,75	—
1982	45,76	18,83	18,38	6,96	79,80	3,38	37,08	17,11	7,31	22,52	41,63	5,48	267,88	7,09	9,50	57,99	7,94	64,84	—
1983	51,18	20,01	21,55	6,72	77,50	3,37	41,52	17,91	6,66	24,34	35,68	5,59	284,50	7,00	9,18	46,77	6,36	63,58	—
1984	57,79	20,31	24,32	6,61	76,98	3,29	44,63	18,01	6,98	24,61	35,93	5,58	288,81	7,08	9,61	39,62	1,61	62,60	45,06
1985	59,36	20,18	24,91	6,61	76,33	3,11	43,50	17,89	6,89	24,21	34,87	5,60	287,18	6,90	9,56	34,58	1,21	62,80	44,91
1986	44,66	20,58	26,57	6,44	65,48	3,00	32,13	18,25	6,26	24,89	31,88	5,52	292,79	6,04	8,80	29,88	0,76	59,80	43,79
1987 Jaar	37,34	20,78	25,85	6,21	61,11	2,88	28,17	18,44	5,89	25,06	30,28	5,46	295,41	5,54	8,50	26,49	0,35	55,50	43,03
van 1-1 tot 9-1	40,07	20,83	25,30	6,27	59,20	2,97	29,16	18,45	5,93	24,80	30,50	5,50	295,83	5,44	8,42	27,59	0,57	56,36	43,14
van 12-1 tot 31-12	37,28	20,78	25,87	6,21	61,16	2,88	28,15	18,44	5,89	25,07	30,28	5,46	295,40	5,55	8,50	26,46	0,35	55,48	43,03

¹ Voor een indeling van de jaren 1979 - 1986 in periodes, zij verwezen naar de vroegere publikaties.

² Het Ierse punt wordt op de beurs genoteerd sinds 13 maart 1979.

³ De Ecu wordt op de Beurs genoteerd sinds 3 september 1984.

X - 1b. — OFFICIELE WISSELKOERSEN VASTGESTELD DOOR DE IN VERREKENKAMER TE BRUSSEL VERGADERDE BANKIERS

Driemaandelijkse en maandelijkse cijfers

(Belgische franken)

Bron : Koerslijst der Fondsen- en Wisselbeurs van Brussel.

Daggemiddelden	1 U.S. dollar	1 Duitse mark	100 yen	1 Franse frank	1 pond sterling	100 Italiaanse lire	1 Canadese dollar	1 Neder- landse gulden	1 Zweedse kroon	1 Zwitserse frank	100 peseta	1 Deense kroon	100 Oosten- rijkse schilling	1 Noorse kroon	1 Finse mark	100 escudo	1 zaire	1 Iers punt	1 Griekse drachme ¹	1 Ecu
1986 1 ^e kwartaal	48,12	20,46	25,58	6,66	69,22	3,00	34,24	18,13	6,48	24,30	32,58	5,56	291,26	6,56	9,13	31,46	0,87	62,02	—	44,35
2 ^e kwartaal	45,88	20,41	26,99	6,42	69,13	2,98	33,15	18,12	6,37	24,58	32,10	5,52	290,53	6,20	8,93	30,62	0,82	62,00	—	43,92
3 ^e kwartaal	43,12	20,67	27,66	6,36	64,24	3,00	31,14	18,33	6,19	25,56	31,88	5,49	293,87	5,84	8,67	29,35	0,72	58,73	—	43,65
4 ^e kwartaal	41,67	20,78	26,02	6,34	59,53	3,00	30,10	18,39	6,03	25,07	30,98	5,51	295,35	5,58	8,49	28,14	0,63	56,60	—	43,28
1987 1 ^e kwartaal	38,13	20,73	24,91	6,22	58,81	2,92	28,49	18,36	5,86	24,67	29,57	5,49	294,73	5,42	8,36	26,92	0,45	55,33	—	42,85
2 ^e kwartaal	37,43	20,73	26,25	6,21	61,49	2,88	28,11	18,39	5,94	25,12	29,68	5,51	294,90	5,58	8,52	26,68	0,34	55,46	—	43,04
3 ^e kwartaal	38,16	20,76	25,98	6,22	61,72	2,87	28,87	18,44	5,93	25,03	30,63	5,43	295,15	5,67	8,57	26,47	0,32	55,55	—	43,06
4 ^e kwartaal	35,64	20,89	26,30	6,19	62,42	2,85	27,21	18,56	5,82	25,42	31,20	5,42	296,82	5,50	8,54	25,88	0,29	55,67	—	43,17
1988 1 ^e kwartaal	35,06	20,91	27,40	6,18	63,00	2,84	27,69	18,62	5,85	25,49	31,02	5,46	297,55	5,51	8,63	25,54	0,25	55,71	0,26	43,23
1987 Maart	37,99	20,71	25,10	6,22	60,47	2,91	28,79	18,34	5,92	24,72	29,52	5,50	294,68	5,49	8,44	26,94	0,42	55,34	—	42,98
April	37,53	20,72	26,28	6,22	61,16	2,90	28,48	18,37	5,94	25,10	29,55	5,50	294,76	5,54	8,50	26,79	0,37	55,37	—	43,04
Mei	37,00	20,74	26,41	6,20	61,89	2,87	27,62	18,40	5,93	25,26	29,61	5,51	294,99	5,57	8,52	26,72	0,34	55,48	—	43,06
Juni	37,72	20,73	26,09	6,21	61,48	2,86	28,18	18,41	5,95	25,01	29,86	5,51	294,97	5,62	8,53	26,55	0,32	55,53	—	43,01
Juli	38,30	20,74	25,50	6,23	61,64	2,86	28,89	18,42	5,95	24,94	30,18	5,47	294,95	5,67	8,55	26,53	0,31	55,57	—	43,05
Augustus	38,57	20,77	26,16	6,22	61,60	2,87	29,12	18,44	5,95	25,08	30,70	5,42	295,40	5,68	8,57	26,52	0,32	55,56	—	43,06
September	37,65	20,77	26,29	6,22	61,90	2,87	28,61	18,45	5,90	25,07	31,02	5,39	295,13	5,67	8,58	26,36	0,32	55,53	—	43,08
Oktober	37,52	20,82	26,19	6,23	62,31	2,88	28,67	18,50	5,91	25,09	31,63	5,42	295,82	5,66	8,62	26,30	0,31	55,77	—	43,19
November	35,16	20,93	26,02	6,16	62,48	2,84	26,74	18,60	5,79	25,47	31,09	5,42	297,37	5,48	8,52	25,74	0,29	55,63	—	43,16
December	34,19	20,93	26,66	6,17	62,48	2,84	26,15	18,60	5,75	25,71	30,87	5,43	297,33	5,36	8,47	25,59	0,27	55,61	—	43,17
1988 Januari	34,54	20,91	27,09	6,19	62,24	2,84	26,88	18,61	5,79	25,68	30,81	5,45	297,26	5,44	8,57	25,47	0,26	55,56	0,26	43,18
Februari	35,50	20,91	27,47	6,19	62,36	2,84	27,99	18,62	5,87	25,50	31,02	5,47	297,67	5,54	8,63	25,58	0,25	55,66	0,26	43,19
Maart	35,10	20,92	27,61	6,16	64,24	2,83	28,10	18,63	5,90	25,31	31,21	5,46	297,67	5,54	8,68	25,55	0,25	55,89	0,26	43,31

¹ De Griekse drachme wordt op de beurs genoteerd sinds 4 januari 1988.

X - 2. — BIJZONDER
TREKKINGSRECHT

X - 3. — MARKT VAN DE U.S.-DOLLAR
TE BRUSSEL

Daggemiddelden	Koers in Belgische franken	Contantmarkt			Termijnmarkt op 3 maanden	
		Officiële markt	Vrije markt		Officiële markt	Vrije markt (transfers)
			Transfers	Biljetten		
(koers in Belgische franken)				Report (+) of Deport (-) (% per jaar van de koers op de contantmarkt ¹)		
1980	38,04	29,22	29,64	29,68	- 0,06	- 0,02
1981	43,71	37,13	39,37	39,36	+ 1,29	- 1,77
1982	50,43	45,76	49,12	49,12	+ 2,41	+ 0,68
1983	54,64	51,18	52,06	52,06	+ 1,54	+ 0,75
1984	59,18	57,79	58,65	58,63	+ 0,60	+ 0,37
1985	60,12	59,36	59,66	59,73	+ 1,14	+ 1,06
1986	52,33	44,66	45,05	45,11	+ 1,52	+ 1,18
1987	48,26	37,34	37,57	37,63	- 0,08	- 0,17
1986 1 ^e kwartaal	54,05	48,12	48,70	48,72	+ 2,75	+ 1,77
2 ^e kwartaal	53,23	45,88	46,19	46,25	+ 0,90	+ 0,81
3 ^e kwartaal	51,85	43,12	43,55	43,58	+ 1,00	+ 0,93
4 ^e kwartaal	50,27	41,67	42,00	42,01	+ 1,46	+ 1,24
1987 1 ^e kwartaal	48,08	38,13	38,55	38,62	+ 1,55	+ 1,23
2 ^e kwartaal	48,44	37,43	37,59	37,63	- 0,13	- 0,13
3 ^e kwartaal	48,73	38,16	38,36	38,35	- 0,65	- 0,66
4 ^e kwartaal	47,79	35,64	35,79	35,91	- 1,11	- 1,11
1988 1 ^e kwartaal	47,96	35,06	35,15	35,19	- 0,68	- 0,68
1987 Maart	48,22	37,99	38,20	38,23	+ 0,96	+ 0,95
April	48,47	37,53	37,70	37,73	+ 0,31	+ 0,31
Mei	48,33	37,00	37,22	37,27	- 0,25	- 0,25
Juni	48,51	37,72	37,80	37,84	- 0,45	- 0,45
Juli	48,62	38,30	38,45	38,44	- 0,45	- 0,45
Augustus	48,97	38,57	38,81	38,79	- 0,43	- 0,47
September	48,61	37,65	37,83	37,86	- 1,05	- 1,05
Oktober	48,59	37,52	37,70	37,74	- 1,57	- 1,57
November	47,46	35,16	35,33	35,39	- 0,54	- 0,54
December	47,28	34,19	34,33	34,45	- 1,17	- 1,16
1988 Januari	47,57	34,54	34,65	34,69	- 0,71	- 0,71
Februari	48,12	35,50	35,58	35,61	- 0,62	- 0,62
Maart	48,14	35,10	35,19	35,23	- 0,72	- 0,71

¹ Formule = $\frac{(\text{Koers op de termijnmarkt} - \text{Koers op de contantmarkt}) \times 100 \times 4}{\text{Koers op de contantmarkt}}$

**X - 4a. — EUROPEES MONETAIR STELSEL : SPILKOERSEN VAN DE ECU,
BILATERALE SPILKOERSEN EN KOERSEN WAAROP INTERVENTIE VERPLICHT IS
GESTELD VAN 4 AUGUSTUS 1986 TOT 9 JANUARI 1987**

(nationale valuta-eenheden)

	BRUSSEL	AMSTERDAM	KOPENHAGEN	FRANKFURT	ROME/ MILAAN	PARIJS	DUBLIN
Spilkoers van de ECU	43,1139	2,37833	7,81701	2,11083	1476,95	6,87316	0,764976
De middelste waarden zijn bilaterale spilkoersen ; de uiterste waarden zijn de koersen waarop interventie verplicht is							
100 Belgische franken	—	5,64200	18,5430	5,00700	3637,40	16,3045	1,81470
		5,51640	18,1312	4,89590	3425,70	15,9419	1,77431
		5,39350	17,7270	4,78700	3226,30	15,5870	1,73480
100 Nederlandse guldens	1854,05	—	336,160	90,7700	65941,0	295,570	32,8940
	1812,78		328,676	88,7526	62100,2	288,991	32,1644
	1772,45		321,360	86,7800	58480,0	282,560	31,4465
100 Deense kronen	564,100	31,1175	—	27,6150	20062,0	89,9250	10,0087
	551,536	30,4251		27,0028	18894,0	87,9257	9,78604
	539,300	29,7475		26,4000	17794,0	85,9700	9,56830
100 Duitse marken	2089,00	115,235	378,760	—	74295,0	333,030	37,0644
	2042,52	112,673	370,332		69970,6	325,617	36,2405
	1997,20	110,168	362,090		65898,0	318,370	35,4358
100 Italiaanse lire	3,10000	0,171000	0,562000	0,151750	—	0,494100	0,0549952
	2,91912	0,161030	0,529268	0,142917		0,465362	0,0517943
	2,74900	0,151650	0,498500	0,134600		0,438300	0,0487799
100 Franse franken	641,550	35,3900	116,320	31,4100	22817,0	—	11,3830
	627,278	34,6032	113,732	30,7109	21488,6		11,1299
	613,350	33,8325	111,200	30,0300	20238,0		10,8825
100 Ierse punten	5764,20	318,000	1045,11	282,200	205003,0	918,900	—
	5635,98	310,903	1021,86	275,934	193071,0	898,480	
	5510,60	304,000	999,130	269,800	181834,0	878,500	

**X - 4a. — EUROPEES MONETAIR STELSEL : SPILKOERSEN VAN DE ECU,
BILATERALE SPILKOERSEN EN KOERSEN WAAROP
INTERVENTIE VERPLICHT IS GESTELD VANAF 12 JANUARI 1987**

(nationale valuta-eenheden)

	BRUSSEL	AMSTERDAM	KOPENHAGEN	FRANKFURT	ROME/ MILAAN	PARIJS	DUBLIN
Spilkoers van de ECU	42,4582	2,31943	7,85212	2,05853	1483,58	6,90403	0,768411
De middelste waarden zijn bilaterale spilkoersen ; de uiterste waarden zijn de koersen waarop interventie verplicht is							
100 Belgische franken	—	5,58700	18,9143	4,95900	3710,20	16,6310	1,85100
		5,46286	18,4938	4,84837	3494,21	16,2608	1,80981
		5,34150	18,0831	4,74000	3290,90	15,8990	1,76950
100 Nederlandse guldens	1872,15	—	346,240	90,7700	67912,0	304,440	33,8868
	1830,54		338,537	88,7526	63963,1	297,661	33,1293
	1789,85		331,020	86,7800	60241,0	291,040	32,3939
100 Deense kronen	553,000	30,2100	—	26,8100	20062,0	89,9250	10,0087
	540,723	29,5389		26,2162	18894,0	87,9257	9,78604
	528,700	28,8825		25,6300	17794,0	85,9700	9,56830
100 Duitse marken	2109,50	115,235	390,160	—	76540,0	343,050	38,1825
	2062,55	112,673	381,443		72069,9	335,386	37,3281
	2016,55	110,1675	373,000		67865,0	327,920	36,4964
100 Italiaanse lire	3,03870	0,166000	0,562000	0,147350	—	0,494100	0,0549952
	2,86187	0,156340	0,529268	0,138754		0,465362	0,0517943
	2,69530	0,147250	0,498500	0,130650		0,438300	0,0487799
100 Franse franken	628,970	34,3600	116,320	30,4950	22817,0	—	11,3830
	614,977	33,5953	113,732	29,8164	21488,6		11,1299
	601,295	32,8475	111,200	29,1500	20238,0		10,8825
100 Ierse punten	5651,15	308,700	1045,11	274,000	205003,0	918,900	—
	5525,45	301,848	1021,86	267,894	193071,0	898,480	
	5402,50	295,100	999,130	261,900	181834,0	878,500	

X - 4b. — EUROPEES MONETAIR STELSEL : WISSELKOERS VAN DE ECU, AGIO OF DISAGIO VAN DE VERSCHILLENDE MUNTEN
T.O.V. DE BELGISCHE FRANK EN AFWIJKINGSINDICATOREN

Daggemiddelden	Wisselkoers van de Ecu in Belgische franken	Agio (+) of disagio (-) t.o.v. de Belgische frank ¹						Afwijkingsindicatoren ²						
		Nederlandse gulden	Deense kroon	Duitse mark	Italiaanse lire	Franse frank	Iers punt	Belgische frank	Nederlandse gulden	Deense kroon	Duitse mark	Italiaanse lire	Franse frank	Iers punt
1981	41,29	+ 1,29	+ 1,17	+ 1,16	+ 0,60	+ 1,23	+ 0,35	+ 52	- 12	- 6	- 6	+ 10	- 10	+ 32
1982	44,71	+ 1,03	+ 1,14	+ 0,63	+ 1,39	+ 0,71	+ 0,81	+ 38	- 16	- 16	+ 10	- 9	- 5	- 1
1983	45,43	+ 1,16	+ 1,52	+ 0,75	+ 4,31	+ 1,87	+ 1,61	+ 56	0	- 17	+ 29	- 48	- 38	- 21
1984	45,44	+ 1,32	+ 1,14	+ 1,38	+ 2,85	+ 1,25	+ 1,17	+ 56	- 8	0	- 15	- 29	- 5	- 1
1985	44,91	+ 0,62	+ 1,56	+ 0,78	+ 0,69	+ 1,21	+ 1,51	+ 33	+ 3	- 39	- 2	- 7	- 27	- 36
1986	43,80	+ 1,15	+ 0,07	+ 1,27	+ 2,38	+ 1,63	+ 0,72	+ 48	- 7	+ 43	- 17	- 30	- 33	+ 12
1987	43,04	+ 0,75	+ 0,92	+ 0,76	+ 0,57	+ 0,96	+ 0,41	+ 41	+ 4	- 3	+ 5	+ 12	- 7	+ 19
1986 1 ^e kwartaal	44,35	+ 1,99	+ 0,77	+ 2,15	+ 1,92	+ 2,00	+ 0,25	+ 68	- 26	+ 30	- 44	- 21	- 30	+ 52
2 ^e kwartaal	43,93	+ 0,05	+ 0,07	+ 0,02	+ 1,92	+ 2,08	+ 1,16	+ 30	+ 28	+ 25	+ 40	- 25	- 79	- 24
3 ^e kwartaal	43,65	+ 1,09	- 0,38	+ 1,18	+ 2,83	+ 1,36	+ 1,05	+ 44	- 9	+ 59	- 19	- 36	- 25	- 7
4 ^e kwartaal	43,29	+ 1,45	- 0,15	+ 1,73	+ 2,79	+ 1,13	+ 0,43	+ 53	- 17	+ 56	- 44	- 36	- 2	+ 29
1987 1 ^e kwartaal	42,87	+ 0,41	+ 1,30	+ 0,59	+ 1,76	+ 1,01	- 0,05	+ 37	+ 18	- 27	+ 12	- 17	- 13	+ 37
2 ^e kwartaal	43,04	+ 0,46	+ 1,81	+ 0,51	+ 0,64	+ 1,01	+ 0,37	+ 39	+ 16	- 45	+ 20	+ 12	- 12	+ 19
3 ^e kwartaal	43,07	+ 0,70	+ 0,33	+ 0,64	+ 0,23	+ 1,19	+ 0,54	+ 39	+ 5	+ 21	+ 11	+ 19	- 21	+ 12
4 ^e kwartaal	43,19	+ 1,42	+ 0,31	+ 1,29	- 0,30	+ 0,63	+ 0,75	+ 48	- 22	+ 30	- 21	+ 31	+ 19	+ 10
1988 1 ^e kwartaal	43,24	+ 1,72	+ 0,98	+ 1,40	- 0,88	+ 0,52	+ 0,83	+ 50	- 35	+ 2	- 26	+ 40	+ 27	+ 8
1987 Maart	42,99	+ 0,19	+ 1,77	+ 0,42	+ 1,75	+ 1,20	+ 0,14	+ 43	+ 34	- 40	+ 31	- 9	- 18	+ 33
April	43,05	+ 0,33	+ 1,66	+ 0,46	+ 1,49	+ 1,17	+ 0,21	+ 43	+ 27	- 35	+ 28	- 2	- 16	+ 30
Mei	43,06	+ 0,52	+ 1,95	+ 0,54	+ 0,33	+ 0,90	+ 0,40	+ 38	+ 12	- 53	+ 15	+ 17	- 8	+ 16
Juni	43,01	+ 0,54	+ 1,82	+ 0,52	+ 0,11	+ 0,95	+ 0,50	+ 37	+ 10	- 48	+ 16	+ 20	- 11	+ 11
Juli	43,05	+ 0,60	+ 1,07	+ 0,54	+ 0,11	+ 1,27	+ 0,56	+ 39	+ 10	- 13	+ 18	+ 21	- 26	+ 11
Augustus	43,06	+ 0,71	+ 0,17	+ 0,69	+ 0,18	+ 1,16	+ 0,54	+ 40	+ 5	+ 29	+ 8	+ 20	- 19	+ 12
September	43,09	+ 0,80	- 0,29	+ 0,69	+ 0,39	+ 1,14	+ 0,51	+ 39	0	+ 50	+ 7	+ 17	- 19	+ 13
Oktober	43,21	+ 1,09	+ 0,24	+ 0,95	+ 0,63	+ 1,33	+ 0,93	+ 51	- 3	+ 36	+ 5	+ 17	- 16	+ 5
November	43,17	+ 1,58	+ 0,30	+ 1,46	- 0,77	+ 0,18	+ 0,67	+ 45	- 32	+ 29	- 36	+ 37	+ 41	+ 12
December	43,18	+ 1,59	+ 0,39	+ 1,46	- 0,78	+ 0,37	+ 0,65	+ 47	- 31	+ 26	- 34	+ 38	+ 33	+ 14
1988 Januari	43,19	+ 1,66	+ 0,70	+ 1,38	- 0,65	+ 0,73	+ 0,55	+ 51	- 31	+ 15	- 24	+ 37	+ 16	+ 22
Februari	43,20	+ 1,74	+ 1,17	+ 1,39	- 0,77	+ 0,65	+ 0,74	+ 51	- 34	- 6	- 23	+ 39	+ 22	+ 14
Maart	43,32	+ 1,76	+ 1,04	+ 1,43	- 1,19	+ 0,23	+ 1,15	+ 48	- 38	- 3	- 31	+ 44	+ 41	- 8

¹ Formule = $\frac{\text{[Koers van de vreemde munt in Belgische franken (Concertatie van 14.30 u.) - Spielkoers van deze munt in Belgische franken]} \times 100}{\text{Spilkoers van deze munt in Belgische franken}}$

² Het minteken wijst erop dat de betrokken munt de neiging vertoont af te wijken in de zin van een appreciatie. Het plusteken duidt vanzelfsprekend op een tegenovergestelde toestand (Voor de wijze van berekening van de afwijkingsindicator, zie *Tijdschrift van de Nationale Bank van België*, LIV^e jaargang, Deel II, N^o 1-2, juli-augustus 1979, « Het Europees Monetair Stelsel », Bijlage I).

X - 4c. — EUROPEES MONETAIR STELSEL

Valuta's	Samenstelling, spilkoersen in Belgische franken en relatieve gewichten van de Ecu				Maximaal afwijkinginterval van de verschillende valuta's ¹
	Pakketten ² van valuta's die opgenomen zijn in de mand of Ecu	Bilaterale spilkoersen in Belgische frank	Tegenwaarde in Belgische frank van ieder valutapakket ²	Proportionele aandelen of relatieve gewichten van ieder valutapakket in de mand of Ecu	
	(1)	(2)	(3) = (1) × (2)	(4)	
van 4 augustus 1986 tot 9 januari 1987					
Duitse mark	0,719	20,4252	14,6857	34,06	1,48
Franse frank	1,31	6,27278	8,2173	19,06	1,82
Pond sterling	0,0878	63,4722 ³	5,5728	12,93	—
Italiaanse lire	140	0,0291912	4,0868	9,48	5,43
Nederlandse gulden	0,256	18,1278	4,6407	10,76	2,01
Belgische en Luxemburgse frank	3,85	1	3,85	8,93	2,05
Deense kroon	0,219	5,51536	1,2079	2,80	2,19
Iers punt	0,00871	56,3598	0,4909	1,14	2,22
Griekse drachme	1,15	0,314587 ³	0,3618	0,84	—
Totaal ...			43,1139	100,00	
sinds 12 januari 1987					
Duitse mark	0,719	20,6255	14,8297	34,93	1,46
Franse frank	1,31	6,14977	8,0562	18,97	1,82
Pond sterling	0,0878	57,4058 ³	5,0402	11,87	—
Italiaanse lire	140	0,0286187	4,0066	9,44	5,43
Nederlandse gulden	0,256	18,3054	4,6862	11,04	2,00
Belgische en Luxemburgse frank	3,85	1	3,85	9,07	2,05
Deense kroon	0,219	5,40723	1,1842	2,79	2,19
Iers punt	0,00871	55,2545	0,4813	1,13	2,22
Griekse drachme	1,15	0,281568 ³	0,3238	0,76	—
Totaal ...			42,4582	100,00	

¹ Verschil tussen de voordeligste of de nadeligste koers van de Ecu in een valuta en de spilkoers van de Ecu in diezelfde valuta, uitgedrukt in procenten van de spilkoers van de Ecu.

² Aantal eenheden of fracties van iedere valuta.

³ Fictieve bilaterale spilkoersen voortvloeiend uit de fictieve spilkoersen van de Ecu in pond sterling of Griekse drachme en uit de spilkoersen van de Ecu in Belgische frank.

X - 5. — EFFECTIEVE WISSELKOERSEN

Indexcijfers 1975 = 100

Bronnen : N.B.B., I.M.F. : *International Financial Statistics*.

Daggemiddelden	N.B.B.-Indexcijfers gewogen met		Indexcijfers van het Internationaal Monetair Fonds											
	de uitvoer van de B.L.E.U.	de invoer van de B.L.E.U.	Belgische frank	U.S.-dollar	Duitse mark	Yen	Franse frank	Pond sterling	Italiaanse lire	Nederlandse gulden	Zweedse kroon	Zwitserse frank	Deense kroon	Noorse kroon
	Belgische frank													
1980	113,7	114,9	114,0	93,9	128,8	126,5	94,4	96,0	67,2	119,6	92,2	144,2	97,9	99,2
1981	108,5	106,8	106,3	105,7	119,3	142,9	84,4	94,9	58,3	111,4	87,3	139,1	88,1	95,8
1982	98,1	95,9	95,9	118,1	124,3	134,8	76,7	90,5	53,9	115,9	77,5	147,9	83,3	94,1
1983	96,3	92,7	92,0	124,9	127,2	148,4	70,0	83,2	51,2	117,0	67,2	151,0	81,6	88,3
1984	96,4	92,4	89,1	134,8	123,7	156,9	65,8	78,6	47,8	113,3	67,0	144,5	77,6	84,8
1985	98,3	94,6	89,7	140,8	123,5	160,7	66,4	78,3	45,1	113,9	66,6	142,8	78,7	82,7
1986	106,6	102,4	95,3	114,9	136,9	203,5	70,4	72,7	46,7	126,4	67,3	160,5	86,9	80,6
1987	112,1	107,8	99,8	101,3	147,3	220,2	72,2	72,5	47,6	135,4	68,0	173,6	92,7	79,6
1986 1 ^e kwartaal	102,0	99,5	93,7	121,3	132,8	186,6	71,4	74,8	45,4	122,4	67,4	153,2	84,6	85,0
2 ^e kwartaal	103,8	101,2	94,7	116,2	134,3	202,7	69,4	76,0	46,1	124,2	67,4	157,1	85,5	81,4
3 ^e kwartaal	105,9	102,9	95,8	111,5	138,4	216,6	69,9	71,9	47,2	128,2	67,3	166,6	87,6	78,7
4 ^e kwartaal	107,8	104,7	97,1	110,6	142,2	208,3	71,1	68,2	48,1	130,6	67,2	166,7	89,9	77,3
1987 1 ^e kwartaal	110,9	107,8	99,9	104,3	147,3	210,3	72,3	69,9	48,3	134,9	67,9	170,9	93,3	78,1
2 ^e kwartaal	110,7	107,9	99,7	101,1	146,6	223,0	72,0	72,8	47,4	134,8	68,4	173,4	93,1	79,8
3 ^e kwartaal	110,3	107,8	99,3	102,6	146,0	218,3	71,8	72,7	47,0	134,4	67,8	171,8	91,1	80,7
4 ^e kwartaal	111,2	108,6	100,4	97,0	149,5	229,1	72,5	74,9	47,4	137,7	68,0	178,3	93,1	79,9
1988 1 ^e kwartaal	*111,3	*108,9												
1987 Maart	110,9	107,2	99,8	103,3	146,8	211,7	72,2	71,8	48,0	134,4	68,4	171,0	93,2	78,7
April	110,8	107,2	99,6	101,1	146,3	222,8	72,0	72,3	47,8	134,3	68,4	172,8	92,8	79,2
Mei	111,0	107,6	100,0	100,4	146,9	225,4	72,1	73,3	47,3	135,3	68,5	174,9	93,6	80,0
Juni	110,9	107,6	99,6	101,9	146,5	220,9	71,9	72,7	47,2	134,8	68,3	172,4	92,9	80,3
Juli	110,5	107,4	99,4	103,4	146,2	213,8	71,9	72,8	47,0	134,4	68,1	171,6	91,9	80,8
Augustus	110,3	107,2	99,0	103,3	145,6	218,4	71,4	72,2	46,9	134,0	67,7	171,4	90,6	80,5
September	110,6	107,5	99,4	101,0	146,3	222,6	71,8	73,0	47,1	134,8	67,6	172,4	90,7	80,8
Oktober	110,4	107,4	99,3	100,7	146,7	221,2	71,9	73,5	47,2	135,1	67,6	172,6	91,2	80,7
November	111,7	108,6	100,9	96,6	150,6	228,7	72,6	75,4	47,4	138,6	68,2	179,6	93,7	80,2
December	112,2	109,0	101,2	93,8	151,2	237,5	73,1	75,7	47,7	139,4	68,0	182,5	94,5	78,9
1988 Januari	*112,0	*108,9	100,6	93,8	150,1	240,1	72,9	75,0	47,4	138,8	68,0	180,8	94,2	79,5
Februari	*111,4	*108,5	100,1	95,2	148,8	239,8	72,1	74,3	46,9	137,6	68,2	177,5	93,5	79,9
Maart	*111,3	*108,5												

Bibliografische referenties : *Tijdschrift van de Nationale Bank van België*, LIV^e jaargang, deel I, n^o 5, mei 1977 : « De indexcijfers van de gewogen gemiddelde of effectieve wisselkoers van de Belgische frank », LIV^e jaargang, deel II, n^o 1-2,

juli-augustus 1979 : « Het Europees Monetair Stelsel », LIV^e jaargang, deel II, n^o 3, september 1979 : « Wijzigingen in hoofdstuk X : « Valutamarkt » van het statistisch gedeelte van het Tijdschrift ».

XI. — RIJKSFINANCIËN¹

1. — ONTVANGSTEN EN UITGAVEN VAN DE SCHATKIST VOORTVLOEIEND UIT DE VERRICHTINGEN VOLGENS BEGROTING²

(Miljarden franken)

Bron : Ministerie van Financiën

Periode	Lopende verrichtingen ³					Kapitaalverrichtingen			Totaal begrotings-saldo
	Ontvangsten		Uitgaven		Saldo	Ontvangsten	Uitgaven ⁴	Saldo	
	exclusief	inclusief	exclusief	inclusief					
	de ontvangst.	afgedragen	aan de Europ.	Gemeenschapp.	(5) = (1) - (3) of (2) - (4)	(6)	(7)	(8) = (6) - (7)	
(1)	(2)	(3)	(4)						
1980	999,7	1.030,8	1.147,1	1.178,2	- 147,4	12,7	157,3	- 144,6	- 292,0
1981	1.045,4	1.081,0	1.309,9	1.345,5	- 264,5	13,9	184,4	- 170,5	- 435,0
1982	1.180,1	1.216,9	1.487,9	1.524,7	- 307,8	13,6	192,6	- 179,0	- 486,8
1983	1.230,7	1.269,0	1.565,5	1.603,8	- 334,8	14,5	189,7	- 175,2	- 510,0
1984	1.333,6	1.377,7	1.643,9	1.688,0	- 310,3	13,6	194,7	- 181,1	- 491,4
1985	1.414,9	1.459,9	1.760,2	1.805,2	- 345,3	15,4	180,0	- 164,6	- 509,9
1986 Eerste 3 maanden ...	319,4	332,0	567,3	579,9	- 247,9	3,0	39,2	- 36,2	- 284,1
Eerste 6 maanden ...	686,5	711,9	1.067,8	1.093,2	- 381,3	7,0	79,7	- 72,7	- 454,0
Eerste 9 maanden ...	1.056,7	1.094,5	1.470,4	1.508,2	- 413,7	11,0	117,9	- 106,9	- 520,6
12 maanden	1.431,5	1.485,2	1.800,9	1.854,6	- 369,4	14,9	195,7	- 180,8	- 550,2
1987 Eerste maand	122,2	126,6	217,7	222,1	- 95,5	1,4	16,1	- 14,7	- 110,2
Eerste 2 maanden ...	219,0	227,9	373,1	382,0	- 154,1	2,7	32,0	- 29,3	- 183,4
Eerste 3 maanden ...	319,0	332,7	566,9	580,6	- 247,9	4,1	47,1	- 43,0	- 290,9
Eerste 4 maanden ...	498,9	517,5	723,3	741,9	- 224,4	5,3	59,3	- 54,0	- 278,4
Eerste 5 maanden ...	594,2	617,7	866,7	890,2	- 272,5	6,4	69,7	- 63,3	- 335,8
Eerste 6 maanden ...	712,2	740,5	1.045,5	1.073,8	- 333,3	7,5	83,0	- 75,5	- 408,8
Eerste 7 maanden ...	897,1	930,1	1.191,0	1.224,0	- 293,9	9,2	98,7	- 89,5	- 383,4
Eerste 8 maanden ...	999,9	1.037,5	1.310,7	1.348,3	- 310,8	10,5	112,3	- 101,8	- 412,6
Eerste 9 maanden ...	1.092,1	1.134,4	1.437,6	1.479,9	- 345,5	11,6	127,1	- 115,5	- 461,0
Eerste 10 maanden ...	1.237,8	1.285,0	1.566,1	1.613,3	- 328,3	16,8	147,0	- 130,2	- 458,5
Eerste 11 maanden ...	1.330,1	1.382,0	1.661,2	1.713,1	- 331,1	18,1	158,3	- 140,2	- 471,3
12 maanden	1.485,4	1.542,2	1.765,6	1.822,4	- 280,2	15,7	172,9	- 157,2	- 437,4
1988 Eerste maand	119,0	123,7	203,2	207,9	- 84,2	1,1	13,2	- 12,1	- 96,3

¹ De statistieken betreffende de staatsschuld zijn opgenomen onder hoofdstuk XVI.

² Werkelijke ontvangsten en uitgaven gedurende iedere periode, ongeacht het begrotingsjaar waarop zij betrekking hebben, exclusief de interne overschrijvingen.

³ De cijfers van kolom (1) omvatten sommige ontvangsten die, buiten de begroting, rechtstreeks worden aangewend voor specifieke uitgaven van een zelfde bedrag die begrepen zijn in de cijfers van kolom (3). Deze kolommen omvatten noch de douanerechten, noch het deel van de belasting over de toegevoegde waarde, die als eigen middelen worden afgedragen aan de Europese Gemeenschappen. Ze zijn daarentegen wel opgenomen in de kolommen (2) en (4).

⁴ De buitengewone of kapitaaluitgaven gepubliceerd door het Ministerie van Financiën omvatten de investeringsuitgaven van het Wegenfonds.

⁵ Vanaf januari 1985 worden de gegevens opgesteld volgens de nieuwe methodologie van de Thesaurie. Door de gewijzigde concepten zijn de gegevens niet meer volledig vergelijkbaar met die van 1984 en vroeger.

XI - 2. — KASRESULTAAT VAN DE SCHATKIST EN FINANCIERING ERVAN

(Miljarden franken)

Bron : Ministerie van Financiën.

Periode	Totaal begrotings-saldo ¹	Gelden van derden en thesaurie-verrichtingen	Delging van de lasten van het verleden ²	Aflossingen van de schuld ³	Kasresultaat = Te financieren totaal (5) = (1) tot (4) of - [(6) + (13)]	Financiering							
						Netto-opbrengst van geconsolideerde leningen ⁴	Veranderingen van de vlottende schuld ⁵				Totaal (13) = (7) tot (12)		
							Opnemng op de marge bij de N.B.B.	Portefeuille van de financiële instellingen		Postcheque-rekeningen particulieren		Vreemde munten	Diversen ⁷
(1)	(2)	(3)	(4)	(6)	(7)	Rentenfond	Andere ⁶	(10)	(11)	(12)			
1978	- 178,7	+ 1,8	—	- 56,9	- 233,8	+ 194,0	0,0	- 7,5	+ 29,2	+ 3,8	+ 12,2	+ 2,1	+ 39,8
1979	- 204,8	- 0,7	—	- 79,3	- 284,8	+ 209,0	0,0	+ 36,5	+ 8,9	- 2,7	+ 32,3	+ 0,8	+ 75,8
1980	- 292,0	+ 1,0	—	- 80,4	- 371,4	+ 212,0	0,0	+ 24,7	+ 106,9	+ 3,5	+ 24,6	- 0,3	+ 159,4
1981	- 435,0	- 2,1	—	- 89,6	- 526,7	+ 177,2	0,0	+ 74,8	+ 134,8	+ 3,0	+ 135,6	+ 1,3	+ 349,5
1982	- 486,8	- 8,8	—	- 110,1	- 605,7	+ 277,4	0,0	+ 40,5	+ 183,6	- 1,0	+ 104,3	+ 0,9	+ 328,3
1983	- 510,0	+ 4,8	—	- 96,0	- 601,2	+ 409,3	0,0	- 4,0	+ 122,8	- 2,7	+ 75,7	+ 0,1	+ 191,9
1984 Eerste 6 maanden	- 419,3	+ 9,9	—	- 48,5	- 457,9	+ 243,2	0,0	+ 44,3	+ 133,8	+ 8,3	+ 28,5	- 0,2	+ 214,7
Eerste 9 maanden	- 506,1	+ 2,4	—	- 71,8	- 575,5	+ 282,0	0,0	+ 47,1	+ 242,6	+ 0,2	+ 2,6	+ 1,0	+ 293,5
12 maanden	- 491,4	+ 14,5	—	- 94,2	- 571,1	+ 389,8	0,0	+ 30,9	+ 169,0	- 13,9	- 5,8	+ 1,1	+ 181,3
1985 Eerste 3 maanden	- 264,5 ⁸	+ 3,0 ⁸	- 12,8	- 21,3	- 295,6	+ 203,4	0,0	- 53,2	+ 138,2	+ 19,8	- 12,1	- 0,5	+ 92,2
Eerste 6 maanden	- 453,8	- 1,7	- 17,2	- 42,2	- 514,9	+ 328,8	0,0	- 37,7	.	+ 25,8	- 10,0	.	+ 186,1
Eerste 8 maanden	- 473,3	+ 6,7	- 17,4	- 63,0	- 547,0	+ 316,2	0,0	- 33,5	.	+ 20,3	+ 4,8	.	+ 230,8
Eerste 9 maanden	- 515,5	+ 5,9	- 17,5	- 74,0	- 601,1	+ 427,0	0,0	- 28,4	.	+ 11,9	+ 12,0	.	+ 174,1
Eerste 10 maanden	- 525,1	+ 13,9	- 17,8	- 84,6	- 613,6	+ 430,4	0,0	- 16,8	.	+ 23,9	+ 13,5	.	+ 183,2
Eerste 11 maanden	- 550,1	- 4,2	- 17,8	- 89,8	- 661,9	+ 445,8	0,0	- 5,6	.	+ 14,3	+ 14,7	.	+ 216,1
12 maanden	- 509,9	- 13,5	- 17,7	- 95,8	- 636,9	+ 492,9	0,0	- 20,3	.	+ 13,6	+ 37,3	.	+ 144,0
1986 Eerste maand	- 109,1	+ 17,8	0,0	- 9,6	- 100,9	- 1,7	0,0	- 22,9	.	+ 32,7	+ 44,4	.	+ 102,6
Eerste 2 maanden	- 184,4	+ 4,1	- 1,4	- 14,6	- 196,3	+ 92,1	0,0	- 12,3	.	- 0,4	+ 93,6	.	+ 104,2
Eerste 3 maanden	- 284,1	+ 8,7	- 1,4	- 16,3	- 293,1	+ 123,0	0,0	+ 9,6	.	+ 11,5	+ 113,7	.	+ 170,1
Eerste 4 maanden	- 297,2	+ 19,7	- 2,0	- 17,9	- 297,4	+ 164,9	0,0	- 2,9	.	+ 26,3	+ 100,9	.	+ 132,5
Eerste 5 maanden	- 383,3	+ 9,1	- 2,0	- 20,0	- 396,2	+ 164,6	0,0	- 50,6	.	+ 32,9	+ 65,2	.	+ 231,6
Eerste 6 maanden	- 454,0	+ 12,6	- 11,6	- 21,5	- 474,5	+ 163,2	0,0	- 23,4	.	+ 13,5	+ 39,2	.	+ 311,3
Eerste 7 maanden	- 457,1	+ 3,6	- 14,3	- 29,1	- 496,9	+ 171,2	0,0	- 24,1	.	+ 16,6	+ 29,2	.	+ 325,7
Eerste 8 maanden	- 477,0	+ 3,1	- 14,8	- 30,8	- 519,5	+ 150,2	0,0	- 1,7	.	+ 13,8	+ 48,1	.	+ 369,3

¹ Cf. tabel XI-1.

² Betaling door de Schatkist aan de Nationale Maatschappij voor de Huisvesting en aan de Nationale Landmaatschappij ten gevolge van bepaalde tussenkomsten van de Schatkist in de financiële dienst van leningen die door deze maatschappijen werden uitgegeven.

³ Contractuele aflossingen (d.w.z. via uitloting of door terugkoop ter beurze gedurende de looptijd van de lening) ten laste van de Schatkist en van het Wegenfonds.

⁴ Nominaal bedrag van de uitgegeven leningen *min* de uitgiftekosten en -premies met betrekking tot die leningen en *min* de aflossingen op een tussentijdse vervaldag of op de uiteindelijke vervaldag van eerder uitgegeven leningen.

⁵ Schuld op middellange en korte termijn, met uitzondering van de veranderingen in de portefeuille schatkistcertificaten van het I.M.F., die geen weerslag hebben op het volume van de voor de financiering beschikbare middelen.

⁶ Inclusief, vanaf mei 1983, de speciale leningen van de Schatkist en de stabilisatieleningen.

⁷ Omvat onder andere de veranderingen in de portefeuilles schatkistcertificaten van de niet-financiële instellingen van de overheidssector.

⁸ Cf. tabel XI-1, noot ⁵.

XI - 3. — NETTOFINANCIERINGSBEHOEFTE VAN DE SCHATKIST EN HUN DEKKING

(Miljarden franken)

Bron : Ministerie van Financiën

Periode	Totaal begrotings-saldo ¹	Saldo van de extra-budgettaire verrichtingen ²	Nettofinancierings-behoefte van de Schatkist ^{3, 4}	Dekking ⁵						
				Veranderingen van het uitstaande bedrag in Belgische franken			Veranderingen van het directe en indirecte beroep op de N.B.B.			
				van de geconsolideerde leningen	van de vlottende schuld ⁶	Totaal	Schatkistcertificaten in het bezit van de N.B.B. (marge)	Schatkistcertificaten in het bezit van het Rentenfonds en gefinancierd door voorschotten van de N.B.B.	Schuld in buitenlandse valuta's ⁷	Totaal
(1)	(2)	(3) = (1) + (2)	(4)	(5)	(6) = (4) + (5)	(7)	(8)	(9)	(10) = (7) + (8) + (9)	
1978	- 178,7	- 4,2	- 182,9	+ 143,7	+ 14,4	+ 158,1	0,0	+ 13,2	+ 11,6	+ 24,8
1979	- 204,8	- 7,0	- 211,8	+ 126,1	+ 6,9	+ 133,0	0,0	+ 36,5	+ 42,3	+ 78,8
1980	- 292,0	- 4,7	- 296,7	+ 69,6	+ 110,1	+ 179,7	0,0	+ 24,7	+ 92,3	+ 117,0
1981	- 435,0	- 19,6	- 454,6	+ 26,6	+ 141,5	+ 168,1	0,0	+ 72,4	+ 214,1	+ 286,5
1982	- 486,8	- 22,0	- 508,8	+ 65,0	+ 192,5	+ 257,5	0,0	+ 31,5	+ 219,8	+ 251,3
1983	- 510,0	- 14,4	- 524,4	+ 274,4	+ 108,9	+ 383,3	0,0	+ 7,3	+ 133,8	+ 141,1
1984 Eerste 6 maanden ...	- 419,3	+ 0,8	- 418,5	+ 92,8	+ 188,7	+ 281,5	0,0	- 2,6	+ 139,6	+ 137,0
Eerste 9 maanden ...	- 506,1	- 20,6	- 526,7	+ 79,2	+ 287,9	+ 367,1	0,0	+ 3,1	+ 156,5	+ 159,6
12 maanden	- 491,4	- 12,7	- 504,1	+ 161,0	+ 175,0	+ 336,0	0,0	+ 12,2	+ 155,9	+ 168,1
1985 Eerste 3 maanden ...	- 264,5 ⁸	- 17,8 ⁸	- 282,3	+ 167,1	+ 139,9	+ 307,0	0,0	- 35,5	+ 10,8	- 24,7
Eerste 6 maanden ...	- 453,8	- 33,7	- 487,5	+ 278,4	+ 227,0	+ 505,4	0,0	- 30,8	+ 12,9	- 17,9
Eerste 8 maanden ...	- 473,3	- 28,3	- 501,6	+ 262,5	+ 240,8	+ 503,3	0,0	- 14,7	+ 13,0	- 1,7
Eerste 9 maanden ...	- 515,5	- 35,4	- 550,9	+ 375,1	+ 174,7	+ 549,8	0,0	- 12,6	+ 13,7	+ 1,1
Eerste 10 maanden ...	- 525,1	- 29,8	- 554,9	+ 371,5	+ 183,1	+ 554,6	0,0	- 13,4	+ 13,7	+ 0,3
Eerste 11 maanden ...	- 550,1	- 49,0	- 599,1	+ 386,2	+ 216,6	+ 602,8	0,0	- 15,3	+ 11,6	- 3,7
12 maanden	- 509,9	- 61,2	- 571,1	+ 429,6	+ 125,2	+ 554,8	0,0	- 18,4	+ 34,7	+ 16,3
1986 Eerste maand	- 109,1	+ 16,3	- 92,8	- 6,8	+ 79,7	+ 72,9	0,0	- 21,5	+ 41,4	+ 19,9
Eerste 2 maanden ...	- 184,4	+ 0,5	- 183,9	+ 112,7	+ 24,0	+ 136,7	0,0	- 13,4	+ 60,6	+ 47,2
Eerste 3 maanden ...	- 284,1	+ 14,9	- 269,2	+ 112,0	+ 70,0	+ 182,0	0,0	- 13,6	+ 100,8	+ 87,2
Eerste 4 maanden ...	- 297,2	+ 4,0	- 293,2	+ 169,0	+ 47,7	+ 216,7	0,0	- 16,1	+ 92,6	+ 76,5
Eerste 5 maanden ...	- 383,3	- 6,6	- 389,9	+ 166,9	+ 210,4	+ 377,3	0,0	- 44,0	+ 56,6	+ 12,6
Eerste 6 maanden ...	- 454,0	- 13,2	- 467,2	+ 167,0	+ 278,7	+ 445,7	0,0	- 6,6	+ 28,1	+ 21,5
Eerste 7 maanden ...	- 457,1	- 25,3	- 482,4	+ 163,3	+ 303,8	+ 467,1	0,0	- 7,3	+ 22,6	+ 15,3
Eerste 8 maanden ...	- 477,0	- 27,2	- 504,2	+ 162,5	+ 312,4	+ 474,9	0,0	+ 8,8	+ 20,5	+ 29,3

¹ Cf. tabel XI-1.

² Het saldo van de extrabudgettaire verrichtingen omvat niet alleen de gelden van derden, de schatkistverrichtingen en, vanaf februari 1985, de delging van de lasten van het verleden [kolommen (2) en (3) van tabel XI-2], maar ook de uitgaven van parastatale instellingen, andere dan het Wegenfonds, gefinancierd door de uitgifte van leningen die in de officiële stand van de Staatsschuld opgenomen worden in de rubriek « Indirecte Schuld » (Tabel XVI-3a). Het wordt bovendien beïnvloed door uitgifte- en delgingsverschillen.

³ Het verschil tussen deze kolom en kolom (4) « Kasresultaat » van het tabel XI-2 wordt verklaard door het feit dat, enerzijds, de netto financieringsbehoeften rekening houden met een aantal verrichtingen die niet in aanmerking zijn genomen voor

de berekening van het « Kasresultaat » (genoemde verrichtingen werden opgesomd in noot ² en anderzijds, dat de nettofinancieringsbehoeften de contractuele aflossingen niet bevatten.

⁴ Cf. tabel XVI-3b.

⁵ Inclusief de veranderingen in de indirecte schuld.

⁶ Schuld op middellange en korte termijn met uitzondering van het directe en indirecte beroep op de N.B.B.

⁷ Deze leningen, waarvan de opbrengst in buitenlandse valuta's door de Schatkist tegen Belgische franken wordt verkocht, worden eveneens beschouwd als een indirect beroep op de N.B.B.

⁸ Cf. tabel XI-1, noot ⁵.

XI - 4. — BELASTINGONTVANGSTEN (per kalenderjaar)¹

(Miljarden franken)

Maandgemiddelden of maanden

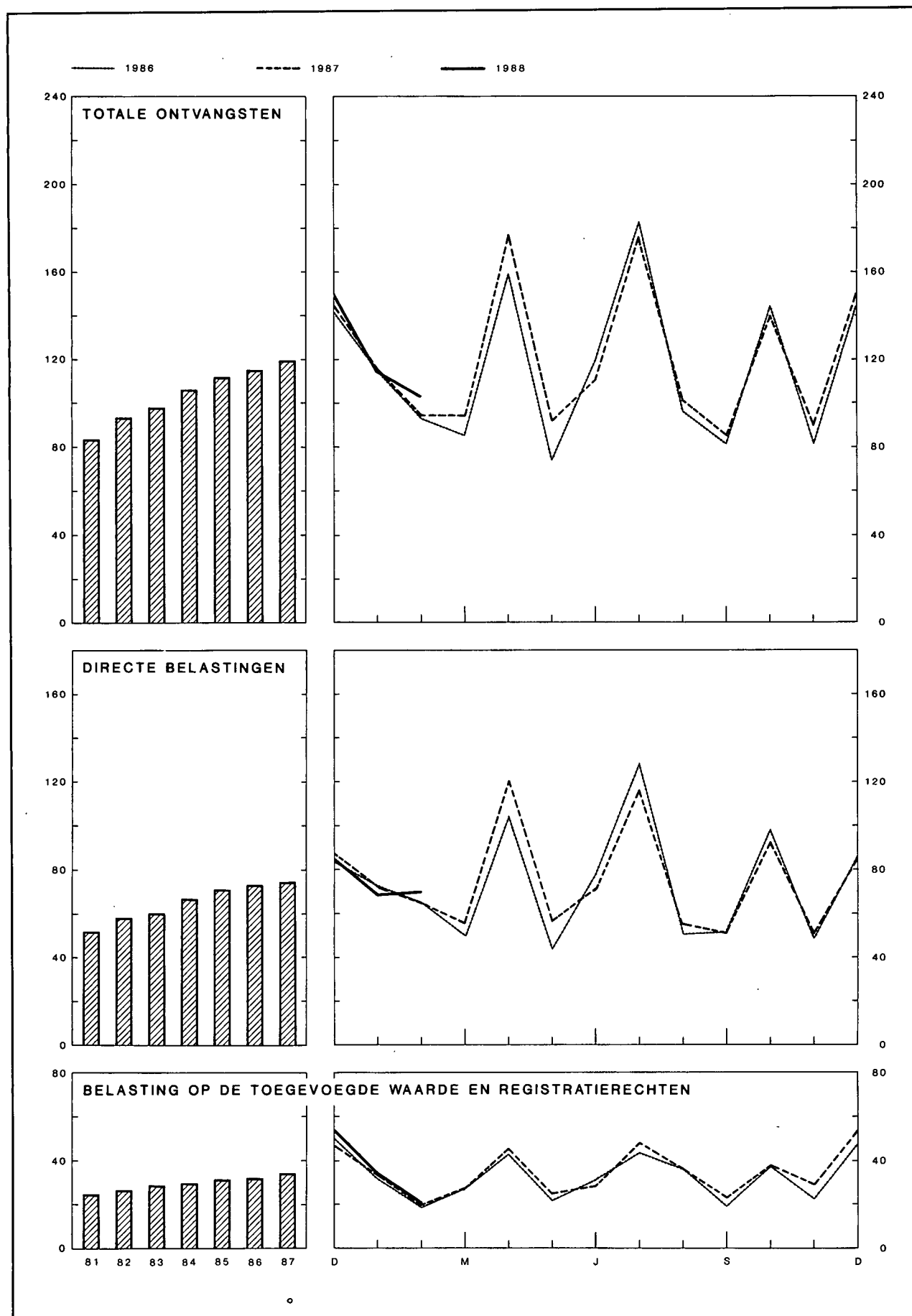

¹ Inclusief de douanerechten en een deel van de belasting op de toegevoegde waarde als eigen middelen afgedragen aan de Europese Gemeenschappen

XI - 4. — BELASTINGONTVANGSTEN (per kalenderjaar)¹

(Miljarden franken)

Bron : Ministerie van Financiën.

Periode	Lopende ontvangsten ³					Kapitaal- ontvang- sten ⁴	Totaal der belasting- ontvang- sten	Lopende ontvangsten, inclusief die welke worden afgedragen aan de Europese Gemeenschappen			Totaal van de belasting- ontvang- sten, incl. die welke worden afgedragen aan de Europese Gemeen- schappen
	Directe belas- tingen ²	waarvan : vooruit- betalingen	Douane- rechten en accijnzen	B.T.W. en registratie	Totaal			Douane- rechten en accijnzen	B.T.W. en registratie	Totaal	
1980	593,0	123,0	81,2	279,9	954,1	11,3	965,4	97,3	294,9	985,2	996,5
1981	609,4	114,8	80,1	297,0	986,5	12,2	998,7	97,0	315,7	1.022,1	1.034,3
1982	696,7	133,5	92,7	314,9	1.104,3	11,5	1.115,8	111,1	333,4	1.141,2	1.152,7
1983	720,0	143,4	102,1	338,5	1.160,6	11,6	1.172,2	121,7	357,2	1.198,9	1.210,5
1984	801,4	146,8	103,9	352,6	1.257,9	12,4	1.270,3	125,3	375,3	1.302,0	1.314,4
1985	851,0	156,4	107,1	375,0	1.333,1	12,3	1.345,4	129,1	398,0	1.378,1	1.390,4
1986	874,6	179,6	109,9	378,1	1.362,6	13,3	1.375,9	131,4	410,3	1.416,3	1.429,6
1987	895,0	185,2	113,7	408,8	1.417,5	14,6	1.432,1	136,9	442,4	1.474,3	1.488,9
1985 4 ^e kwartaal	228,9	72,9	26,4	109,5	364,8	3,2	368,0	31,9	115,4	376,2	379,4
1986 1 ^e kwartaal	187,0	3,0	26,5	76,0	289,5	2,9	292,4	31,8	83,2	302,0	304,9
2 ^e kwartaal	225,4	51,9	28,3	96,1	349,8	2,9	352,7	34,0	103,3	362,7	365,6
3 ^e kwartaal	231,1	46,9	27,8	98,7	357,6	3,7	361,3	33,0	105,9	370,0	373,7
4 ^e kwartaal	231,1	77,8	27,3	107,3	365,7	3,8	369,5	32,6	117,9	381,6	385,4
1987 1 ^e kwartaal	193,1	4,6	28,4	80,0	301,5	3,5	305,0	33,7	88,4	315,2	318,7
2 ^e kwartaal	249,5	66,8	28,0	99,4	376,9	3,4	380,3	34,2	107,8	391,5	394,9
3 ^e kwartaal	223,6	44,4	29,1	107,9	360,6	3,9	364,5	34,7	116,3	374,6	378,5
4 ^e kwartaal	228,8	69,4	28,2	121,5	378,5	3,8	382,3	34,3	129,9	393,0	396,8
1987 Februari	65,2	0,1	8,8	19,7	93,7	1,2	94,9	10,4	22,5	98,1	99,3
Maart	56,0	1,6	9,9	27,4	93,3	1,2	94,5	12,0	30,2	98,2	99,4
April	120,9	65,2	9,2	45,6	175,7	1,3	177,0	11,3	48,4	180,6	181,9
Mei	57,1	0,1	8,9	25,0	91,0	1,0	92,0	11,0	27,8	95,9	96,9
Juni	71,5	1,5	9,9	28,8	110,2	1,1	111,3	11,9	31,6	115,0	116,1
Juli	117,0	41,4	10,0	47,9	174,9	1,6	176,5	12,0	50,7	179,7	181,3
Augustus	55,0	0,6	9,0	36,7	100,7	1,3	102,0	10,7	39,5	105,2	106,5
September	51,6	2,4	10,1	23,3	85,0	1,0	86,0	12,0	26,1	89,7	90,7
Oktober	93,1	39,2	9,3	38,6	141,0	1,4	142,4	11,4	41,4	145,9	147,3
November	50,9	0,8	8,8	29,1	88,8	1,2	90,0	10,7	31,9	93,5	94,7
December	84,8	29,4	10,1	53,8	148,7	1,2	149,9	12,2	56,6	153,6	154,8
1988 Januari	69,0	1,8	9,4	34,7	113,1	1,1	114,2	11,2	37,6	117,8	118,9
Februari	70,4	0,5	10,1	21,3	101,8	1,3	103,1	12,2	24,2	106,8	108,1

¹ Exclusief de opcentiemen ten voordele van de provincies, gemeenten en de agglomeratie Brussel.

² Inclusief de voorafbetalingen.

³ Inclusief de belastingontvangsten die buiten de begroting om, rechtstreeks werden toegewezen. De douanerechten en een deel van de belasting over de toegevoegde

waarde, worden als eigen middelen afgedragen aan de Europese Gemeenschappen. Deze afgedragen ontvangsten zijn opgenomen in de bedragen van de kolommen (8) tot (11).

⁴ Inclusief de successierechten overgedragen aan de gewesten.

XI - 5. — INDELING VAN DE BELASTINGONTVANGSTEN¹

(Miljarden franken)

Bron : Ministerie van Financiën.

	1987			Opbrengsten					
	Opbrengsten	Ramingen	Verschil	1986	1987			1988	
				December	Januari	Februari	December	Januari	Februari
A. Lopende ontvangsten² :									
I. Directe belastingen	895,0	.	.	86,9	71,9	65,2	84,8	69,0	70,4
onroerende voorheffing	1,9	.	.	0,2	0,1	0,1	0,1	0,1	0,1
roerende voorheffing	140,5	138,0	+ 2,5	7,7	8,8	13,7	6,7	8,6	14,9
voorafbetalingen	185,2	196,4	- 11,2	35,1	2,9	0,1	29,4	1,8	0,5
vennootschapbelast. (kohieren) .	- 10,2	- 12,7	+ 2,5	0,4	0,2	- 0,7	0,0	- 0,4	0,1
personenbelasting (kohieren) ...	11,5	18,7	- 7,2	0,6	- 0,7	0,9	1,4	0,1	1,9
bedrijfsvoorheffing	539,6	538,0	+ 1,6	39,6	58,1	49,3	43,4	56,9	50,9
diversen	26,5	.	.	3,3	2,5	1,8	3,8	1,9	2,0
II. Douanerechten en accijnzen ...	113,7	.	.	9,5	9,7	8,8	10,1	9,4	10,1
III. B.T.W. en registratie	408,8	.	.	47,1	32,9	19,7	53,8	34,7	21,3
B. Kapitaalontvangsten³	14,6	.	.	1,4	1,1	1,2	1,2	1,1	1,3
Totaal² ...	1.432,1	.	.	144,9	115,6	94,9	149,9	114,2	103,1
C. Totale ontvangsten, inclusief die welke worden afgedragen aan de Europese Gemeenschappen	1.488,9	.	.	150,2	120,0	99,3	154,8	118,9	108,1

¹ Excl. de opcentiemen ten voordele van de provincies, gemeenten en de agglomeratie Brussel.

² Inclusief de belastingontvangsten die buiten de begroting om rechtstreeks werden toegewezen; exclusief de ontvangsten die als eigen middelen worden afgedragen aan de Europese Gemeenschappen. Deze afgedragen ontvangsten zijn begrepen in de bedragen van de post C.

³ Inclusief de successierechten overgedragen aan de gewesten.

N.B. — Het Belgisch Staatsblad publiceert maandelijks volledige en omstandige gegevens over de belastingontvangsten.

Bibliografische referenties : Documentatieblad (Ministerie van Financiën). — Statistisch Jaarboek van België. — Statistisch Tijdschrift van het N.I.S. — Belgisch Staatsblad. — Tijdschrift voor Documentatie en Voorlichting : XLII^e jaargang, deel 1, n^o 3, maart 1967 : * Hoofdstuk XI "Rijksfinanciën" van het statistische gedeelte - Wijziging van sommige gegevens *. — Tijdschrift van de Nationale Bank van België, XLIX^e jaargang, deel 1, n^o 5, mei 1974, L^e jaargang, deel 1, n^o 4, april 1975 en LV^e jaargang, deel II, n^o 7-8, juli-augustus 1980 : * Hoofdstuk XI "Rijksfinanciën" van het statistische gedeelte - Wijziging van sommige gegevens *.

XII. — VORDERINGEN EN SCHULDEN IN DE BELGISCHE ECONOMIE

XII - 1a. — UITSTAANDE VORDERINGEN EN SCHULDEN OP 31 DECEMBER 1984 (Miljarden franken)

VORDERINGEN PER SECTOR EN PER SOORT	Nationale niet-financiële sectoren					Buitenland	Financiële instellingen					Niet bepaalde sectoren en aanpassingen	Totaal van de schulden
	Privé-bedrijven en particulieren	Overheids-bedrijven	Staat (Schatkist)	Niet elders vermelde overheids-sector	Sociale verzekering		Overwegend geld-scheppende instellingen	Rentenfondsen	Spaarbanken, hypotheek- en kapitaal-satiemaatschappijen	Krediet-instellingen van de overheids-sector	Overige instellingen ¹		
SCHULDEN PER SECTOR EN PER SOORT													
Nationale niet-financiële sectoren													
<i>Privé-bedrijven en particulieren</i>													
Accepten, handelspapier en promessen	0,0	0,5	—	0,0	0,0	0,2	213,5	—	44,5	12,9	1,6	0,2	273,4
Verplichtingen in rekening-courant of voorschotrekening	19,5	0,0	0,0	0,0	0,0	0,0	858,2	—	15,9	22,7	0,0	0,0	916,3
Obligaties	31,7	0,0	0,0	0,0	0,0	8,3	14,1	—	31,2	0,2	58,5	0,0	144,0
Andere leningen voor meer dan een jaar	0,0	0,3	0,0	0,0	3,1	0,0	0,0	—	583,4	772,5	185,8	0,0	1.545,1
Diversen	0,0	9,4	125,3	0,0	260,3	0,0	0,0	—	2,8	0,6	4,9	0,0	403,3
(Aandelen en deelnemingen)	(1.203,2)	(11,2)	(56,1)	(0,0)	(0,2)	(0,0)	(4,6)	(—)	(7,2)	(0,3)	(33,6)	(0,0)	(1.316,4)
Totaal ...	51,2	10,2	125,3	0,0	263,4	8,5	1.085,8	—	677,8	808,9	250,8	0,2	3.282,1
<i>Overheidsbedrijven</i>													
Accepten, handelspapier en promessen	0,0	0,0	—	0,0	0,0	0,0	0,0	—	0,0	0,4	0,0	0,0	0,4
Verplichtingen in rekening-courant of voorschotrekening	0,3	0,0	0,0	0,0	0,0	4,5	2,3	—	0,0	6,8	0,0	0,0	13,9
Certificaten voor ten hoogste een jaar	—	0,0	—	0,0	0,0	0,0	0,0	—	0,0	0,0	0,0	—	0,0
Obligaties verkrijgbaar door elke belegger	34,5	1,1	0,0	0,2	0,4	0,0	23,6	1,9	19,3	6,4	11,4	0,0	98,8
Obligaties niet verkrijgbaar door elke belegger	—	0,1	0,0	0,0	0,0	67,1	41,9	0,0	21,0	26,4	7,9	14,9	179,3
Andere leningen voor meer dan een jaar	5,6	0,0	0,0	0,0	0,0	14,6	7,0	—	2,2	93,9	0,7	0,0	124,0
Diversen	32,8	0,6	16,2	1,7	2,1	6,6	0,0	—	0,0	0,0	0,0	21,9	81,9
(Aandelen en deelnemingen)	(0,0)	(0,8)	(44,4)	(27,3)	(0,0)	(0,0)	(0,4)	(—)	(2,4)	(0,9)	(2,5)	(0,7)	(79,4)
Totaal ...	73,2	1,8	16,2	1,9	2,5	92,8	74,8	1,9	42,5	133,9	20,0	36,8	498,3
<i>Staat (Schatkist)</i>													
Gelden van derden	19,0	0,0	—	0,4	0,0	1,9	70,6	0,0	0,0	0,0	0,0	68,2	160,1
Certificaten voor ten hoogste een jaar	—	6,7	—	6,0	0,9	362,2	518,5	219,3	177,5	180,2	0,0	0,0	1.471,3
Obligaties verkrijgbaar door elke belegger	618,2	13,3	—	12,3	16,7	3,4	524,9	20,0	331,3	139,7	172,3	0,0	1.852,1
Obligaties niet verkrijgbaar door elke belegger	—	0,0	—	0,0	0,0	471,4	283,1	0,0	78,1	33,2	5,1	0,0	870,9
Diversen	0,0	14,9	—	0,0	23,0	0,4	4,1	0,0	17,5	9,1	2,1	0,0	71,1
Totaal ...	637,2	34,9	—	18,7	40,6	839,3	1.401,2	239,3	604,4	362,2	179,5	68,2	4.425,5
<i>Niet elders vermelde overheidssector (o.m. lagere overheid)</i>													
Geld op zeer korte termijn (Belgische franken)	—	—	—	0,0	—	0,0	0,0	0,0	0,0	0,0	—	0,0	0,0
Accepten, handelspapier en promessen	—	—	—	—	—	—	0,0	—	0,0	0,0	—	0,0	0,0
Verplichtingen in rekening-courant of voorschotrekening	0,0	0,0	0,0	0,0	0,0	0,0	73,5	—	0,0	12,9	0,0	0,0	86,4
Obligaties verkrijgbaar door elke belegger	29,9	0,0	0,0	0,4	0,8	0,0	19,8	1,5	17,3	18,6	9,9	0,0	98,2
Obligaties niet verkrijgbaar door elke belegger	—	0,0	0,0	0,0	0,0	26,7	81,5	0,0	33,2	14,6	4,3	4,1	164,4
Andere leningen voor meer dan een jaar	0,0	11,9	0,0	0,0	0,0	0,0	0,0	—	66,0	458,7	0,0	0,0	536,6
Diversen	12,9	2,4	28,9	0,0	0,0	0,0	4,0	—	0,0	20,3	0,0	0,0	68,5
(Aandelen en deelnemingen)	(—)	(—)	(0,8)	(—)	(—)	(—)	(—)	(—)	(—)	(—)	(—)	(—)	(0,8)
Totaal ...	42,8	14,3	28,9	0,4	0,8	26,7	178,8	1,5	116,5	525,1	14,2	4,1	954,1
<i>Sociale verzekering</i>													
Accepten, handelspapier en promessen	—	—	—	—	—	—	0,0	—	0,0	0,0	—	0,0	0,0
Verplichtingen in rekening-courant of voorschotrekening	—	—	—	—	—	—	4,0	—	0,0	0,0	—	0,0	4,0
Certificaten voor ten hoogste een jaar	—	0,0	0,0	0,0	0,0	0,0	0,0	0,0	0,0	0,0	0,0	0,0	0,0
Obligaties verkrijgbaar door elke belegger	0,0	0,0	0,0	0,0	0,0	0,0	0,0	0,0	0,0	0,0	0,0	0,0	0,0
Obligaties niet verkrijgbaar door elke belegger	3,0	0,0	0,0	0,0	0,2	0,2	14,9	0,0	22,6	6,0	6,9	0,0	53,8
Reserves van de sociale verzekering	28,0	—	—	—	—	19,4	—	—	—	—	—	—	47,4
Diversen	162,5	0,6	14,7	0,0	0,0	0,0	0,4	—	1,0	2,5	5,2	54,3	241,2
Totaal ...	193,5	0,6	14,7	0,0	0,2	19,6	19,3	0,0	23,6	8,5	12,1	54,3	346,4
Buitenland													
Geld op zeer korte termijn (Belgische franken)	—	—	—	0,0	—	—	2,0	0,0	0,0	0,0	—	0,0	2,0
Accepten, handelspapier en promessen	0,0	0,2	—	0,0	0,0	2,7	127,8	—	16,8	30,0	0,0	2,6	180,1
Verplichtingen in rekening-courant of voorschotrekening	0,0	0,0	0,0	0,0	0,0	—	920,9	—	6,8	0,0	0,0	0,0	927,7
Overige verplicht. v/t hoogste een jaar t.o.v. de overw. geldschep. instell. ²	—	—	—	—	—	—	3.505,4	—	—	—	—	—	3.505,4
Obligaties	28,0	0,0	0,0	0,1	0,0	—	245,1	0,0	33,2	6,7	10,5	0,0	323,6
Verpl. van de internat. kredietinstell. uit hoofde van de inschr. van België	—	—	125,5	—	—	—	25,0	—	—	—	—	—	150,5
Diversen	0,0	15,5	32,8	0,0	2,4	—	16,6	—	55,3	0,7	0,0	0,0	123,3
(Aandelen en deelnemingen)	(0,0)	(0,3)	(3,9)	(0,0)	(0,0)	(—)	(35,2)	(—)	(0,6)	(—)	(9,1)	(0,0)	(49,1)
Totaal ...	28,0	15,7	158,3	0,1	2,4	2,7	4.842,8	0,0	112,1	37,4	10,5	2,6	5.212,6

Financiële instellingen													
<i>Overwegend geldscheppende instellingen</i>													
Geld	821,6	11,7	2,0	30,1	6,4	—	—	0,0	30,8	4,9	5,8	0,0	913,3
Geld op zeer korte termijn (Belgische franken)	—	—	—	0,0	—	21,7	10,2	0,0	0,0	0,0	—	0,0	31,9
Andere brutoverplichtingen tegenover het buitenland	—	—	—	—	—	5.433,4	—	—	—	0,0	—	—	5.433,4
Andere deposito's in buitenlandse valuta's voor ten hoogste een jaar	137,9	0,0	—	0,0	0,0	—	—	—	0,0	0,0	0,0	0,0	137,9
Andere deposito's op gewone boekjes	462,7	—	—	—	—	—	—	—	—	—	—	—	462,7
Andere deposito's voor ten hoogste een jaar	439,3	0,1	—	0,0	6,4	—	—	—	2,5	6,2	0,0	0,0	454,5
Verplichtingen niet elders vermeld	—	—	0,0	—	—	—	455,6	0,0	0,0	0,0	—	0,0	455,6
Deposito's voor meer dan een jaar	30,8	0,0	—	0,0	0,0	—	0,0	—	1,7	0,0	0,0	0,0	32,5
Kasbons en obligaties, voor meer dan een jaar	389,1	0,0	0,0	0,0	0,0	0,0	0,8	—	1,6	1,0	1,8	0,0	394,3
Diversen	0,4	0,0	0,5	0,0	0,0	0,0	0,0	0,0	20,4	10,2	0,0	546,2	577,7
(Aandelen en deelnemingen)	(56,5)	(0,0)	(0,2)	(0,0)	(0,0)	(0,0)	(7,9)	(0,0)	(2,7)	(0,0)	(1,5)	(0,0)	(68,8)
Totaal	2.281,8	11,8	2,5	30,1	12,8	5.455,1	466,6	0,0	57,0	22,3	7,6	546,2	8.893,8
<i>Rentenfondsen</i>													
Geld op zeer korte termijn (Belgische franken)	—	—	—	0,0	—	3,6	1,5	—	0,3	0,0	—	0,0	5,4
Verplichtingen in rekening-courant of voorschotrekening	—	—	—	—	—	—	200,6	—	0,0	0,0	—	—	200,6
Certificaten voor ten hoogste een jaar	—	—	—	0,0	—	5,0	19,6	—	16,9	0,0	—	—	41,5
Diversen	—	—	2,8	—	—	—	0,0	—	0,0	0,0	—	1,0	3,8
Totaal	—	—	2,8	0,0	—	8,6	221,7	—	17,2	0,0	—	1,0	251,3
<i>Spaarbanken, hypotheek- en kapitalisatiemaatschappijen</i>													
Geld	77,0	0,0	0,0	0,2	7,2	0,2	0,1	—	0,1	0,8	12,4	0,0	98,0
Geld op zeer korte termijn (Belgische franken)	—	—	—	—	—	—	0,0	0,0	0,0	0,0	—	0,0	0,0
Accepten, handelspapier en promessen	—	—	—	—	—	—	0,0	—	0,0	0,0	—	0,0	0,0
Verplichtingen in rekening-courant of voorschotrekening	0,0	—	—	—	—	—	6,4	—	0,0	0,0	0,0	0,0	6,4
Andere deposito's in buitenlandse valuta's voor ten hoogste een jaar	1,3	0,0	—	0,0	0,0	19,8	—	—	0,0	0,0	0,0	0,0	21,1
Deposito's op gewone boekjes	696,3	—	—	—	—	—	—	—	—	—	—	—	696,3
Andere deposito's voor ten hoogste een jaar	80,2	1,7	0,4	0,3	12,6	11,0	0,0	—	0,0	0,2	24,1	0,0	130,5
Deposito's voor meer dan een jaar	97,9	0,0	—	0,0	0,0	1,4	0,0	—	0,2	0,0	0,0	0,0	99,5
Kasbons voor ten hoogste een jaar	34,7	0,0	—	0,0	0,0	0,0	0,0	—	0,0	0,0	0,0	0,0	34,7
Kasbons en obligaties, voor meer dan een jaar	545,3	0,0	—	0,0	0,0	0,0	0,9	—	1,1	0,5	0,3	0,0	548,1
Wiskundige reserves	0,5	—	—	—	—	—	—	—	—	—	—	—	0,5
Diversen	61,2	0,0	1,1	24,4	0,0	33,1	57,9	0,0	2,6	2,3	0,0	62,2	244,8
(Aandelen en deelnemingen)	(10,5)	(0,0)	(0,0)	(0,0)	(0,0)	(0,0)	(0,0)	(—)	(3,2)	(0,0)	(2,5)	(0,0)	(16,2)
Totaal	1.594,4	1,7	1,5	24,9	19,8	65,5	65,3	0,0	4,0	3,8	36,8	62,2	1.879,9
<i>Kredietinstellingen van de overheidssector</i>													
Geld	15,9	0,0	—	1,0	0,1	—	0,1	—	0,1	0,0	0,5	0,0	17,7
Geld op zeer korte termijn (Belgische franken)	0,2	—	—	0,0	—	0,3	0,7	0,0	2,9	1,0	—	0,0	5,1
Verplichtingen in rekening-courant of voorschotrekening	0,0	0,0	0,0	0,0	0,0	0,3	0,6	—	0,0	16,8	0,0	0,0	17,7
Deposito's op gewone boekjes	186,5	—	—	—	—	—	—	—	0,0	—	—	—	186,5
Andere deposito's voor ten hoogste een jaar	48,0	11,3	0,0	34,7	7,2	3,3	0,2	—	0,8	0,0	2,2	0,0	107,7
Kasbons voor ten hoogste 1 jaar, verkrijgb. door elke belegger	52,8	0,0	0,0	0,0	0,0	0,0	0,0	—	0,0	0,3	0,0	0,0	53,1
Kasbons voor ten hoogste 1 jaar, niet verkrijgb. door elke belegger	—	0,0	0,0	0,0	0,0	1,9	17,0	—	0,2	0,0	0,0	0,0	19,1
Kasbons en oblig., voor meer dan 1 jaar, verkrijgb. door elke beleg.	783,3	0,6	0,0	0,7	3,9	1,3	66,7	3,2	73,2	40,9	40,1	0,0	1.013,9
Kasbons en oblig., voor meer dan 1 jaar, niet verkrijgb. door elke beleg.	—	0,0	0,0	0,0	0,4	140,8	49,4	—	76,2	3,9	17,9	13,8	302,4
Diversen	2,4	0,2	96,8	0,9	2,4	26,1	46,0	—	3,5	19,1	0,0	150,8	348,2
(Aandelen en deelnemingen)	(0,0)	(0,0)	(1,9)	(3,5)	(0,0)	(0,0)	(0,4)	(—)	(0,5)	(0,0)	(0,0)	(0,0)	(6,3)
Totaal	1.089,1	12,1	96,8	37,3	14,0	174,0	180,7	3,2	156,9	82,0	60,7	164,6	2.071,4
<i>Overige instellingen¹</i>													
Obligaties niet verkrijgbaar door elke belegger	—	0,0	—	0,0	0,0	0,0	0,0	0,0	0,0	0,0	0,0	0,0	0,0
Reserves van de sociale verzekering	77,2	—	—	—	—	—	—	—	—	—	—	—	77,2
Wiskundige reserves	609,7	—	—	—	—	—	—	—	—	—	—	—	609,7
Diversen	7,8	0,0	0,1	0,0	0,2	0,0	0,0	—	1,6	0,0	0,0	3,8	13,5
(Aandelen en deelnemingen)	(4,1)	(0,0)	(0,0)	(0,0)	(0,0)	(0,0)	(0,0)	(—)	(0,3)	(—)	(0,2)	(0,0)	(4,6)
Totaal	694,7	0,0	0,1	0,0	0,2	0,0	0,0	0,0	1,6	0,0	0,0	3,8	700,4
Niet bepaalde sectoren en aanpassingen	0,0	21,3	0,0	0,0	11,3	0,0	435,9	5,5	84,8	94,9	32,9	—	686,6
Totaal van de vorderingen	6.685,9	124,4	447,1	113,4	368,0	6.692,8	8.972,9	251,4	1.898,4	2.079,0	625,1	944,0	29.202,4

¹ Instellingen voor verzekering op het leven en tegen arbeidsongevallen, pensioenfondsen.

² Inclusief de goudvoorraad van de N.B.B.

XII - 1b. — UITSTAANDE VORDERINGEN EN SCHULDEN OP 31 DECEMBER 1985 (Miljarden franken)

VORDERINGEN PER SECTOR EN PER SOORT	Nationale niet-financiële sectoren					Buitenland	Financiële instellingen					Niet bepaalde sectoren en aanpassingen	Totaal van de schulden
	Privé-bedrijven en particulieren	Overheidsbedrijven	Staat (Schatkist)	Niet elders vermelde overheidssector	Sociale verzekering		Overwegend geldscheppende instellingen	Rentenfondsen	Spaarbanken, hypotheek- en kapitalisatiemaatschappijen	Kredietinstellingen van de overheidssector	Overige instellingen ¹		
SCHULDEN PER SECTOR EN PER SOORT													
Nationale niet-financiële sectoren													
<i>Privé-bedrijven en particulieren</i>													
Accepten, handelspapier en promessen	0,0	0,0	—	0,0	0,0	0,2	213,1	—	48,1	15,6	0,1	4,7	281,8
Verplichtingen in rekening-courant of voorschotrekening	18,9	0,0	0,0	0,0	0,0	0,0	923,3	—	24,2	21,4	0,0	0,0	987,8
Obligaties	20,3	0,0	0,0	0,0	0,8	10,4	12,8	—	31,8	0,6	64,0	0,0	140,7
Andere leningen voor meer dan een jaar	0,0	0,3	0,0	0,0	3,5	0,0	0,0	—	592,4	700,7	192,5	0,0	1.489,4
Diversen	0,0	13,1	14,9	0,0	279,7	0,0	0,0	—	3,4	0,9	5,3	0,0	317,3
(Aandelen en deelnemingen)	(1.313,5)	(11,5)	(58,2)	(0,0)	(0,2)	(0,0)	(5,1)	(—)	(8,5)	(0,3)	(45,4)	(0,0)	(1.442,7)
Totaal ...	39,2	13,4	14,9	0,0	284,0	10,6	1.149,2	—	699,9	739,2	261,9	4,7	3.217,0
<i>Overheidsbedrijven</i>													
Accepten, handelspapier en promessen	0,0	0,0	—	0,0	0,0	0,0	0,0	—	0,0	0,3	0,0	0,0	0,3
Verplichtingen in rekening-courant of voorschotrekening	0,3	0,0	0,0	0,0	0,0	0,8	6,0	—	0,0	8,3	0,0	0,0	15,4
Certificaten voor ten hoogste een jaar	—	0,0	—	0,0	0,0	0,0	0,3	—	0,0	0,0	0,0	—	0,3
Obligaties verkrijgbaar door elke belegger	34,5	0,4	0,0	0,1	0,6	0,0	18,8	1,5	18,0	9,3	9,0	0,0	92,2
Obligaties niet verkrijgbaar door elke belegger	—	0,1	0,0	0,1	0,0	64,3	37,3	0,0	20,5	23,8	7,5	14,5	168,1
Andere leningen voor meer dan een jaar	5,7	0,0	0,0	0,0	0,0	16,8	7,0	—	0,9	90,8	1,2	0,2	122,6
Diversen	33,7	0,4	20,9	2,5	2,0	6,9	0,0	—	0,0	0,0	0,0	21,6	88,0
(Aandelen en deelnemingen)	(0,0)	(0,8)	(45,6)	(28,0)	(0,0)	(—)	(0,4)	(—)	(1,8)	(1,1)	(2,5)	(0,7)	(80,9)
Totaal ...	74,2	0,9	20,9	2,7	2,6	88,8	69,4	1,5	39,4	132,5	17,7	36,3	486,9
<i>Staat (Schatkist)</i>													
Gelden van derden	21,4	0,0	—	1,3	0,0	1,5	83,6	0,0	0,0	0,0	0,0	54,1	161,9
Certificaten voor ten hoogste een jaar	—	0,1	—	0,7	0,8	431,1	594,1	199,0	192,7	148,2	0,0	0,0	1.566,7
Obligaties verkrijgbaar door elke belegger	664,1	13,6	—	13,9	19,8	27,5	642,5	21,2	410,2	243,1	200,1	0,0	2.256,0
Obligaties niet verkrijgbaar door elke belegger	—	0,0	—	0,0	0,0	431,5	302,6	0,0	117,9	148,8	6,9	0,0	1.007,7
Diversen	0,0	17,2	—	0,0	40,3	0,3	3,5	0,0	18,0	8,8	2,8	0,0	90,9
Totaal ...	685,5	30,9	—	15,9	60,9	891,9	1.626,3	220,2	738,8	548,9	209,8	54,1	5.083,2
<i>Niet elders vermelde overheidssector (o.m. lagere overheid)</i>													
Geld op zeer korte termijn (Belgische franken)	—	—	—	0,0	—	0,0	0,0	0,0	0,0	0,0	—	0,0	0,0
Accepten, handelspapier en promessen	—	—	—	—	—	—	0,1	—	0,0	0,0	—	0,0	0,1
Verplichtingen in rekening-courant of voorschotrekening	0,0	0,0	0,0	0,0	0,0	0,0	79,5	—	0,0	0,0	0,0	0,0	79,5
Obligaties verkrijgbaar door elke belegger	36,9	0,1	0,0	0,4	0,8	0,0	24,0	1,3	24,8	31,6	11,6	0,0	131,5
Obligaties niet verkrijgbaar door elke belegger	—	0,0	0,0	0,0	0,0	20,2	59,5	0,0	58,7	19,0	5,2	7,4	170,0
Andere leningen voor meer dan een jaar	0,0	11,9	0,0	0,0	0,0	0,0	0,0	—	64,0	484,6	0,0	0,0	560,5
Diversen	14,5	2,0	34,1	0,0	0,0	0,0	7,5	—	0,0	23,4	0,0	0,0	81,5
(Aandelen en deelnemingen)	(—)	(—)	(1,3)	(—)	(—)	(—)	(—)	(—)	(—)	(—)	(—)	(—)	(1,3)
Totaal ...	51,4	14,0	34,1	0,4	0,8	20,2	170,6	1,3	147,5	558,6	16,8	7,4	1.023,1
<i>Sociale verzekering</i>													
Accepten, handelspapier en promessen	—	—	—	—	—	—	0,0	—	0,0	0,0	—	0,0	0,0
Verplichtingen in rekening-courant of voorschotrekening	—	—	—	—	—	—	4,5	—	0,0	0,0	—	0,0	4,5
Certificaten voor ten hoogste een jaar	—	0,0	0,0	0,0	0,0	0,0	0,0	0,0	0,0	0,0	0,0	0,0	0,0
Obligaties verkrijgbaar door elke belegger	0,0	0,0	0,0	0,0	0,0	0,0	0,0	0,0	0,0	0,0	0,0	0,0	0,0
Obligaties niet verkrijgbaar door elke belegger	2,2	0,0	0,0	0,0	1,3	0,0	12,9	0,0	22,5	6,7	6,8	0,0	52,4
Reserves van de sociale verzekering	50,8	—	—	—	—	20,0	—	—	—	—	—	—	70,8
Diversen	161,7	0,7	17,7	0,0	0,0	0,0	1,5	—	1,7	8,2	1,8	56,9	250,2
Totaal ...	214,7	0,7	17,7	0,0	1,3	20,0	18,9	0,0	24,2	14,9	8,6	56,9	377,9
Buitenland													
Geld op zeer korte termijn (Belgische franken)	—	—	—	0,0	—	—	4,9	0,0	0,0	0,0	—	0,0	4,9
Accepten, handelspapier en promessen	0,0	0,4	—	0,0	0,0	1,8	120,7	—	15,1	23,0	0,0	1,1	162,1
Verplichtingen in rekening-courant of voorschotrekening	0,0	0,0	0,0	0,0	0,0	—	815,9	—	13,7	0,0	0,0	0,0	829,6
Overige verplicht. v/t hoogste een jaar t.o.v. de overw. geldschep. instell. ²	—	—	—	—	—	—	3.653,9	—	—	—	—	—	3.653,9
Obligaties	53,9	0,0	0,0	0,1	0,1	—	335,3	0,0	54,3	8,7	12,7	0,0	465,1
Verpl. van de internat. kredietinstell. uit hoofde van de inschr. van België	—	—	123,5	—	—	—	22,8	—	—	—	—	—	146,3
Diversen	0,0	15,1	34,4	0,0	3,0	—	17,3	—	79,5	2,6	0,0	0,0	151,9
(Aandelen en deelnemingen)	(0,0)	(0,3)	(3,3)	(0,0)	(0,0)	(—)	(21,0)	(—)	(0,7)	(—)	(12,5)	(0,0)	(37,8)
Totaal ...	53,9	15,5	157,9	0,1	3,1	1,8	4.970,8	0,0	162,6	34,3	12,7	1,1	5.413,8

Financiële instellingen													
<i>Overwegend geldscheppende instellingen</i>													
Geld	871,8	11,9	2,1	34,7	6,7	—	—	0,0	29,8	4,3	3,4	0,0	964,7
Geld op zeer korte termijn (Belgische franken)	—	—	—	0,0	—	28,2	9,2	0,0	0,2	0,1	—	0,0	37,7
Andere brutoverplichtingen tegenover het buitenland	—	—	—	—	—	5.665,7	—	—	—	—	—	—	5.665,7
Andere deposito's in buitenlandse valuta's voor ten hoogste een jaar	123,7	0,0	—	0,0	0,0	—	—	—	0,0	0,0	0,0	0,0	123,7
Andere deposito's op gewone boekjes	532,2	—	—	—	—	—	—	—	—	—	—	—	532,2
Andere deposito's voor ten hoogste een jaar	456,3	0,1	—	0,0	6,2	—	—	—	1,7	8,2	0,0	0,0	472,5
Verplichtingen niet elders vermeld	—	—	0,0	—	—	—	535,7	0,0	0,0	0,0	—	0,0	535,7
Deposito's voor meer dan een jaar	35,7	0,0	—	0,0	0,0	—	0,0	—	1,4	0,0	0,0	0,0	37,1
Kasbons en obligaties, voor meer dan een jaar	440,4	0,0	0,0	0,0	0,1	0,0	0,7	—	1,3	1,1	1,6	0,0	445,2
Diversen	0,4	0,0	0,5	0,0	0,0	0,0	0,0	0,0	24,9	7,3	0,0	549,2	582,3
(Aandelen en deelnemingen)	(64,9)	(0,0)	(0,2)	(0,0)	(0,0)	(0,0)	(7,9)	(0,0)	(3,0)	(0,0)	(2,0)	(0,0)	(78,0)
Totaal	2.460,5	12,0	2,6	34,7	13,0	5.693,9	545,6	0,0	59,3	21,0	5,0	549,2	9.396,8
<i>Rentenfondsen</i>													
Geld op zeer korte termijn (Belgische franken)	—	—	—	0,0	—	0,0	0,3	—	0,0	0,0	—	0,0	0,3
Verplichtingen in rekening-courant of voorschotrekening	—	—	—	—	—	—	182,2	—	0,0	0,0	—	—	182,2
Certificaten voor ten hoogste een jaar	—	—	—	0,0	—	—	11,5	—	14,1	0,1	—	—	42,5
Diversen	—	—	2,8	—	—	—	0,0	—	0,0	0,0	—	1,3	4,1
Totaal	—	—	2,8	0,0	—	11,5	199,3	—	14,1	0,1	—	1,3	229,1
<i>Spaarbanken, hypotheek- en kapitalisatiemaatschappijen</i>													
Geld	79,8	0,0	0,0	0,2	11,3	0,2	0,0	—	0,1	1,5	10,2	0,0	103,3
Geld op zeer korte termijn (Belgische franken)	—	—	—	—	—	—	0,2	0,0	0,0	0,0	—	0,0	0,2
Accepten, handelspapier en promessen	—	—	—	—	—	—	0,0	—	0,0	0,0	—	0,0	0,0
Verplichtingen in rekening-courant of voorschotrekening	0,0	—	—	—	—	—	4,2	—	0,0	0,0	0,0	0,0	4,2
Andere deposito's in buitenlandse valuta's voor ten hoogste een jaar	0,8	0,0	—	0,0	0,0	29,5	—	—	0,0	0,0	0,0	0,0	30,3
Deposito's op gewone boekjes	751,8	—	—	—	—	—	—	—	—	—	—	—	751,8
Andere deposito's voor ten hoogste een jaar	79,2	0,9	0,4	0,3	18,3	10,5	0,0	—	1,7	1,1	35,9	0,0	148,3
Deposito's voor meer dan een jaar	99,5	0,0	—	0,0	0,0	2,4	0,0	—	0,2	0,0	0,0	0,0	102,1
Kasbons voor ten hoogste een jaar	40,1	0,0	—	0,0	0,0	0,0	0,0	—	0,0	0,3	0,0	0,0	40,4
Kasbons en obligaties, voor meer dan een jaar	608,0	0,0	—	0,1	0,0	0,0	0,8	—	1,8	0,6	0,4	0,0	611,7
Wiskundige reserves	0,2	—	—	—	—	—	—	—	—	—	—	—	0,2
Diversen	69,2	0,0	1,1	25,3	0,0	53,0	84,7	0,0	2,0	2,3	0,0	73,2	310,8
(Aandelen en deelnemingen)	(13,9)	(0,0)	(0,0)	(0,0)	(0,0)	(0,0)	(0,0)	(—)	(3,1)	(0,0)	(2,5)	(0,0)	(19,5)
Totaal	1.728,6	0,9	1,5	25,9	29,6	95,6	89,9	0,0	5,8	5,8	46,5	73,2	2.103,3
<i>Kredietinstellingen van de overheidssector</i>													
Geld	20,7	0,0	—	1,8	0,1	—	0,1	—	0,1	0,0	0,5	0,0	23,3
Geld op zeer korte termijn (Belgische franken)	0,2	—	—	0,0	—	0,3	0,0	0,0	2,4	0,9	—	0,0	3,8
Verplichtingen in rekening-courant of voorschotrekening	0,0	0,0	0,0	0,0	0,0	0,3	0,4	—	0,0	12,4	0,0	0,0	13,1
Deposito's op gewone boekjes	221,3	—	—	—	—	—	—	—	0,0	—	—	—	221,3
Andere deposito's voor ten hoogste een jaar	51,3	10,1	0,0	43,6	9,2	2,5	0,1	—	0,8	0,0	2,3	0,0	119,9
Kasbons voor ten hoogste 1 jaar, verkrijgb. door elke belegger	62,4	0,0	0,0	0,0	0,0	0,0	1,1	—	1,6	1,5	0,0	0,0	66,6
Kasbons voor ten hoogste 1 jaar, niet verkrijgb. door elke belegger	—	0,0	0,0	0,0	0,0	6,6	23,6	—	0,8	0,0	0,0	0,0	31,0
Kasbons en oblig., voor meer dan 1 jaar, verkrijgb. door elke belegg.	842,2	0,5	0,0	3,6	3,9	0,2	74,2	2,0	65,3	47,9	38,1	0,0	1.077,9
Kasbons en oblig., voor meer dan 1 jaar, niet verkrijgb. door elke belegg.	—	0,0	0,0	0,0	0,4	126,4	51,8	—	72,5	9,9	17,7	8,1	286,8
Diversen	2,6	0,1	131,7	2,1	8,2	32,3	48,3	—	0,9	22,3	0,0	154,6	403,1
(Aandelen en deelnemingen)	(0,0)	(0,0)	(2,1)	(3,5)	(0,0)	(0,0)	(0,4)	(—)	(0,5)	(0,0)	(0,0)	(0,0)	(6,5)
Totaal	1.200,7	10,7	131,7	51,1	21,8	168,6	199,6	2,0	144,4	94,9	58,6	162,7	2.246,8
<i>Overige instellingen¹</i>													
Obligaties niet verkrijgbaar door elke belegger	—	0,0	—	0,0	0,0	0,0	0,0	0,0	0,0	0,0	0,0	0,0	0,0
Reserves van de sociale verzekering	86,9	—	—	—	—	—	—	—	—	—	—	—	86,9
Wiskundige reserves	659,5	—	—	—	—	—	—	—	—	—	—	—	659,5
Diversen	8,2	0,0	0,0	0,0	0,2	0,0	0,0	—	0,7	0,0	0,0	3,0	12,1
(Aandelen en deelnemingen)	(5,2)	(0,0)	(0,0)	(0,0)	(0,0)	(0,0)	(0,0)	(—)	(0,3)	(—)	(0,2)	(0,0)	(5,7)
Totaal	754,6	0,0	0,0	0,0	0,2	0,0	0,0	0,0	0,7	0,0	0,0	3,0	758,5
Niet bepaalde sectoren en aanpassingen	0,0	22,5	0,0	0,0	15,1	0,0	458,2	4,2	91,9	123,4	36,5	—	751,8
Totaal van de vorderingen	7.263,3	121,5	384,1	130,8	432,4	7.002,9	9.497,8	229,2	2.128,6	2.273,6	674,1	949,9	31.088,2

¹ Instellingen voor verzekering op het leven en tegen arbeidsongevallen, pensioenfondsen.

² Inclusief de goudvoorraad van de N.B.B.

XII - 2. — BEWEGINGEN VAN DE VORDERINGEN EN SCHULDEN IN 1985 (Miljarden franken)

VORDERINGEN PER SECTOR EN PER SOORT	Nationale niet-financiële sectoren					Buitenland	Financiële instellingen					Niet bepaalde sectoren en aanpassingen	Totaal van de schulden
	Privé-bedrijven en particulieren	Overheidsbedrijven	Staat (Schatkist)	Niet elders vermelde overheidssector	Sociale verzekering		Overwegend geldscheppende instellingen	Rentenfondsen	Spaarbanken, hypotheek- en kapitalisatiemaatschappijen	Kredietinstellingen van de overheidssector	Overige instellingen ¹		
SCHULDEN PER SECTOR EN PER SOORT													
Nationale niet-financiële sectoren													
<i>Privé-bedrijven en particulieren</i>													
Accepten, handelspapier en promessen	0,0	- 0,5	—	0,0	0,0	0,0	- 0,4	—	+ 3,6	+ 2,7	- 1,5	+ 4,5	+ 8,4
Verplichtingen in rekening-courant of voorschotrekening	- 0,6	0,0	0,0	0,0	0,0	0,0	+ 98,3	—	+ 8,3	- 1,3	0,0	0,0	+ 104,7
Obligaties	- 11,4	0,0	0,0	0,0	+ 0,8	+ 2,1	- 1,3	—	+ 0,6	+ 0,4	+ 5,5	0,0	- 3,3
Andere leningen voor meer dan een jaar	0,0	0,0	0,0	0,0	+ 0,4	0,0	0,0	—	+ 15,7	+ 44,1	+ 6,7	0,0	+ 66,9
Diversen	0,0	+ 3,7	+ 0,4	0,0	+ 19,4	+ 64,5	0,0	—	+ 0,6	+ 0,3	+ 0,4	0,0	+ 89,3
(Aandelen en deelnemingen)	(+ 80,7)	(+ 0,3)	(+ 2,1)	(0,0)	(0,0)	(+ 10,4)	(+ 0,5)	(-)	(+ 1,3)	(0,0)	(+ 11,8)	(0,0)	(+ 107,1)
Totaal ...	- 12,0	+ 3,2	+ 0,4	0,0	+ 20,6	+ 66,6	+ 96,6	-	+ 28,8	+ 46,2	+ 11,1	+ 4,5	+ 266,0
<i>Overheidsbedrijven</i>													
Accepten, handelspapier en promessen	0,0	0,0	—	0,0	0,0	0,0	0,0	—	0,0	- 0,1	0,0	0,0	- 0,1
Verplichtingen in rekening-courant of voorschotrekening	0,0	0,0	0,0	0,0	0,0	- 3,7	+ 3,7	—	0,0	+ 1,5	0,0	0,0	+ 1,5
Certificaten voor ten hoogste een jaar	—	0,0	—	0,0	0,0	0,0	+ 0,3	—	0,0	0,0	0,0	—	+ 0,3
Obligaties verkrijgbaar door elke belegger	0,0	- 0,7	0,0	- 0,1	+ 0,2	0,0	- 4,8	- 0,4	- 1,3	+ 2,9	- 2,4	0,0	- 6,6
Obligaties niet verkrijgbaar door elke belegger	—	0,0	0,0	+ 0,1	0,0	- 2,8	- 4,6	0,0	- 0,5	- 2,6	- 0,4	- 0,4	- 11,2
Andere leningen voor meer dan een jaar	+ 0,1	0,0	0,0	0,0	0,0	+ 2,2	0,0	—	- 1,3	- 3,1	+ 0,5	+ 0,2	- 1,4
Diversen	+ 0,9	- 0,2	+ 4,7	+ 0,8	- 0,1	+ 0,3	0,0	—	0,0	0,0	0,0	- 0,3	+ 6,1
(Aandelen en deelnemingen)	(0,0)	(0,0)	(+ 1,2)	(+ 0,7)	(0,0)	(0,0)	(0,0)	(-)	(- 0,6)	(+ 0,2)	(0,0)	(- 0,3)	(+ 1,5)
Totaal ...	+ 1,0	- 0,9	+ 4,7	+ 0,8	+ 0,1	- 4,0	- 5,4	- 0,4	- 3,1	- 1,4	- 2,3	- 0,5	- 11,4
<i>Staat (Schatkist)</i>													
Gelden van derden	+ 2,4	0,0	—	+ 0,9	0,0	- 0,4	+ 13,0	0,0	0,0	0,0	0,0	- 14,1	+ 1,8
Certificaten voor ten hoogste een jaar	—	- 6,6	—	- 5,3	- 0,1	+ 60,2	+ 75,6	- 20,3	+ 15,2	- 32,0	0,0	0,0	+ 86,7
Obligaties verkrijgbaar door elke belegger	+ 45,9	+ 0,3	—	+ 1,6	+ 3,1	+ 24,1	+ 117,6	+ 1,2	+ 78,9	+ 103,4	+ 27,8	0,0	+ 403,9
Obligaties niet verkrijgbaar door elke belegger	0,0	0,0	—	0,0	0,0	+ 6,5	+ 11,4	0,0	+ 29,0	+ 19,9	+ 1,8	0,0	+ 68,6
Diversen	0,0	+ 2,3	—	0,0	+ 17,3	- 0,1	- 0,6	0,0	+ 0,5	- 0,3	+ 0,7	0,0	+ 19,8
Totaal ...	+ 48,3	- 4,0	—	- 2,8	+ 20,3	+ 90,3	+ 217,0	- 19,1	+ 123,6	+ 91,0	+ 30,3	- 14,1	+ 580,8
<i>Niet elders vermelde overheidssector (o.m. lagere overheid)</i>													
Geld op zeer korte termijn (Belgische franken)	—	—	—	0,0	—	0,0	0,0	0,0	0,0	0,0	—	0,0	0,0
Accepten, handelspapier en promessen	—	—	—	—	—	—	+ 0,1	—	0,0	0,0	—	0,0	+ 0,1
Verplichtingen in rekening-courant of voorschotrekening	0,0	0,0	0,0	0,0	0,0	0,0	+ 6,0	—	0,0	- 12,9	0,0	0,0	- 6,9
Obligaties verkrijgbaar door elke belegger	+ 7,0	+ 0,1	0,0	0,0	0,0	0,0	+ 4,2	- 0,2	+ 7,5	+ 13,0	+ 1,7	0,0	+ 33,3
Obligaties niet verkrijgbaar door elke belegger	—	0,0	0,0	0,0	0,0	- 6,5	+ 2,7	0,0	+ 25,5	+ 4,4	+ 0,9	+ 3,3	+ 30,3
Andere leningen voor meer dan een jaar	0,0	0,0	0,0	0,0	0,0	0,0	0,0	—	+ 2,1	+ 5,7	0,0	0,0	+ 7,8
Diversen	+ 1,6	- 0,4	- 0,4	0,0	0,0	0,0	+ 3,5	—	0,0	+ 3,1	0,0	0,0	+ 7,4
(Aandelen en deelnemingen)	(-)	(-)	(+ 0,5)	(-)	(-)	(-)	(-)	(-)	(-)	(-)	(-)	(-)	(+ 0,5)
Totaal ...	+ 8,6	- 0,3	- 0,4	0,0	0,0	- 6,5	+ 16,5	- 0,2	+ 35,1	+ 13,3	+ 2,6	+ 3,3	+ 72,0
<i>Sociale verzekering</i>													
Accepten, handelspapier en promessen	—	—	—	—	—	—	0,0	—	0,0	0,0	—	0,0	0,0
Verplichtingen in rekening-courant of voorschotrekening	—	—	—	—	—	—	+ 0,5	—	0,0	0,0	—	0,0	+ 0,5
Certificaten voor ten hoogste een jaar	—	0,0	0,0	0,0	0,0	0,0	0,0	0,0	0,0	0,0	0,0	0,0	0,0
Obligaties verkrijgbaar door elke belegger	0,0	0,0	0,0	0,0	0,0	0,0	0,0	0,0	0,0	0,0	0,0	0,0	0,0
Obligaties niet verkrijgbaar door elke belegger	- 0,8	0,0	0,0	0,0	+ 1,1	- 0,2	- 2,0	0,0	- 0,1	+ 0,7	- 0,1	0,0	- 1,4
Reserves van de sociale verzekering	+ 22,8	—	—	—	—	+ 0,6 ²	—	—	—	—	—	—	+ 23,4
Diversen	- 0,8	+ 0,1	+ 3,0	0,0	0,0	0,0	+ 1,1	—	+ 0,7	+ 5,7	- 3,4	+ 2,6	+ 9,0
Totaal ...	+ 21,2	+ 0,1	+ 3,0	0,0	+ 1,1	+ 0,4	- 0,4	0,0	+ 0,6	+ 6,4	- 3,5	+ 2,6	+ 31,5
Buitenland													
Geld op zeer korte termijn (Belgische franken)	—	—	—	0,0	—	—	+ 2,9	0,0	0,0	0,0	—	0,0	+ 2,9
Accepten, handelspapier en promessen	0,0	+ 0,2	—	0,0	0,0	- 0,9	- 7,1	—	- 1,7	- 7,0	0,0	- 1,5	- 18,0
Verplichtingen in rekening-courant of voorschotrekening	0,0	0,0	0,0	0,0	0,0	—	- 108,8	—	+ 6,9	0,0	0,0	0,0	- 101,9
Overige verplicht. v/t hoogste een jaar t.o.v. de overw. geldschep. instell. ³	—	—	—	—	—	—	+ 165,6	—	—	—	—	—	+ 165,6
Andere deposito's in deviezen voor ten hoogste een jaar	- 1,1	0,0	—	—	—	—	—	—	—	—	—	—	- 1,1
Andere deposito's in Belgische franken voor ten hoogste een jaar	+ 29,8	0,0	—	—	—	—	—	—	—	—	—	—	+ 29,8
Obligaties	+ 114,7 ⁴	0,0	0,0	0,0	+ 0,1	—	+ 90,2	0,0	+ 21,1	+ 2,0	+ 2,2 ⁴	0,0	+ 230,3
Verpl. van de internat. kredietinstell. uit hoofde van de inschr. van België	—	—	- 10,7	—	—	—	- 2,2	—	—	—	—	+ 8,7	- 4,2
Diversen	+ 34,4	- 0,4	+ 1,6	0,0	+ 0,6	—	+ 0,7	—	+ 24,2	+ 1,9	—	+ 85,6	+ 148,6
(Aandelen en deelnemingen)	(+ 1,8) ⁴	(0,0)	(- 0,6)	(0,0)	(0,0)	(-)	(- 14,2)	(-)	(+ 0,1)	(-)	(+ 3,4) ⁴	(0,0)	(- 9,5)
Totaal ...	+ 177,8	- 0,2	- 9,1	0,0	+ 0,7	- 0,9	+ 141,3	0,0	+ 50,5	- 3,1	+ 2,2	+ 92,8	+ 452,0

Financiële instellingen													
<i>Overwegend geldscheppende instellingen</i>													
Geld	+ 50,2	+ 0,2	+ 0,1	+ 4,6	+ 0,3	—	—	0,0	- 1,0	- 0,6	- 2,4	0,0	+ 51,4
Geld op zeer korte termijn (Belgische franken)	—	—	—	0,0	—	+ 6,5	- 1,0	0,0	+ 0,2	+ 0,1	—	0,0	+ 5,8
Andere brutoverplichtingen tegenover het buitenland	—	—	—	—	—	+ 272,8	—	—	—	—	—	—	+ 272,8
Andere deposito's in buitenlandse valuta's voor ten hoogste een jaar	- 2,4	0,0	—	0,0	0,0	—	—	—	0,0	0,0	0,0	- 11,8	- 14,2
Andere deposito's op gewone boekjes	+ 69,5	—	—	—	—	—	—	—	—	—	—	—	+ 69,5
Andere deposito's voor ten hoogste een jaar	+ 17,0	0,0	—	0,0	- 0,2	—	—	—	- 0,8	+ 2,0	0,0	0,0	+ 18,0
Verplichtingen niet elders vermeld	—	—	0,0	—	—	—	+ 80,1	0,0	0,0	0,0	—	0,0	+ 80,1
Deposito's voor meer dan een jaar	+ 4,9	0,0	—	0,0	0,0	—	0,0	—	- 0,3	0,0	0,0	0,0	+ 4,6
Kasbons en obligaties, voor meer dan een jaar	+ 51,3	0,0	0,0	0,0	+ 0,1	0,0	- 0,1	—	- 0,3	+ 0,1	- 0,2	0,0	+ 50,9
Diversen	0,0	0,0	0,0	0,0	0,0	0,0	0,0	0,0	+ 4,5	- 2,9	0,0	+ 3,8	+ 5,4
(Aandelen en deelnemingen)	(+ 8,4)	(0,0)	(0,0)	(0,0)	(0,0)	(0,0)	(0,0)	(0,0)	(+ 0,3)	(0,0)	(+ 0,5)	(0,0)	(+ 9,2)
Totaal	+ 190,5	+ 0,2	+ 0,1	+ 4,6	+ 0,2	+ 279,3	+ 79,0	0,0	+ 2,3	- 1,3	- 2,6	- 8,0	+ 544,3
<i>Rentenfondsen</i>													
Geld op zeer korte termijn (Belgische franken)	—	—	—	0,0	—	- 3,6	- 1,2	—	- 0,3	0,0	—	0,0	- 5,1
Verplichtingen in rekening-courant of voorschotrekening	—	—	—	—	—	—	- 18,4	—	0,0	0,0	—	—	- 18,4
Certificaten voor ten hoogste een jaar	—	—	—	0,0	—	+ 6,5	- 2,8	—	- 2,8	+ 0,1	—	—	+ 1,0
Diversen	—	—	0,0	—	—	—	0,0	—	0,0	0,0	—	+ 0,3	+ 0,3
Totaal	—	—	0,0	0,0	—	+ 2,9	- 22,4	—	- 3,1	+ 0,1	—	+ 0,3	- 22,2
<i>Spaarbanken, hypotheek- en kapitalisatiemaatschappijen</i>													
Geld	+ 2,8	0,0	0,0	0,0	+ 4,1	0,0	- 0,1	—	0,0	+ 0,7	- 2,2	0,0	+ 5,3
Geld op zeer korte termijn (Belgische franken)	—	—	—	—	—	—	+ 0,2	0,0	0,0	0,0	—	0,0	+ 0,2
Accepten, handelspapier en promessen	—	—	—	—	—	—	0,0	—	0,0	0,0	—	0,0	0,0
Verplichtingen in rekening-courant of voorschotrekening	0,0	—	—	—	—	—	- 2,2	—	0,0	0,0	0,0	0,0	- 2,2
Andere deposito's in buitenlandse valuta's voor ten hoogste een jaar	- 0,5	0,0	—	0,0	0,0	+ 9,7	—	—	0,0	0,0	0,0	0,0	+ 9,2
Andere deposito's op gewone boekjes	+ 55,5	—	—	—	—	—	—	—	—	—	—	—	+ 55,5
Andere deposito's voor ten hoogste een jaar	- 1,0	- 0,8	0,0	0,0	+ 5,7	- 0,5	0,0	—	+ 1,7	+ 0,9	+ 11,8	0,0	+ 17,8
Deposito's voor meer dan een jaar	+ 1,6	0,0	—	0,0	0,0	+ 1,0	0,0	—	0,0	0,0	0,0	0,0	+ 2,6
Kasbons voor ten hoogste een jaar	+ 5,4	0,0	—	0,0	0,0	0,0	0,0	—	0,0	+ 0,3	0,0	0,0	+ 5,7
Kasbons en obligaties, voor meer dan een jaar	+ 62,7	0,0	—	+ 0,1	0,0	0,0	- 0,1	—	+ 0,7	+ 0,1	+ 0,1	0,0	+ 63,6
Wiskundige reserves	- 0,3	—	—	—	—	—	—	—	—	—	—	—	- 0,3
Diversen	+ 8,0	0,0	0,0	+ 0,9	0,0	+ 19,9	+ 26,8	0,0	- 0,6	0,0	0,0	+ 11,0	+ 66,0
(Aandelen en deelnemingen)	(+ 3,4)	(0,0)	(0,0)	(0,0)	(0,0)	(0,0)	(0,0)	(—)	(- 0,1)	(0,0)	(0,0)	(0,0)	(+ 3,3)
Totaal	+ 134,2	- 0,8	0,0	+ 1,0	+ 9,8	+ 30,1	+ 24,6	0,0	+ 1,8	+ 2,0	+ 9,7	+ 11,0	+ 223,4
<i>Kredietinstellingen van de overheidssector</i>													
Geld	+ 4,8	0,0	—	+ 0,8	0,0	—	0,0	—	0,0	0,0	0,0	0,0	+ 5,6
Geld op zeer korte termijn (Belgische franken)	0,0	—	—	0,0	—	0,0	- 0,7	0,0	- 0,5	- 0,1	—	0,0	- 1,3
Verplichtingen in rekening-courant of voorschotrekening	0,0	0,0	0,0	0,0	0,0	0,0	- 0,2	—	0,0	- 4,4	0,0	0,0	- 4,6
Deposito's op gewone boekjes	+ 34,8	—	—	—	—	—	—	—	0,0	—	—	—	+ 34,8
Andere deposito's voor ten hoogste een jaar	+ 3,3	- 1,2	0,0	+ 8,9	+ 2,0	- 0,8	- 0,1	—	0,0	0,0	+ 0,1	0,0	+ 12,2
Kasbons voor ten hoogste 1 jaar, verkrijgb. door elke belegger	+ 9,6	0,0	0,0	0,0	0,0	0,0	+ 1,1	—	+ 1,6	+ 1,2	0,0	0,0	+ 13,5
Kasbons voor ten hoogste 1 jaar, niet verkrijgb. door elke belegger	—	0,0	0,0	0,0	0,0	+ 4,7	+ 6,6	—	+ 0,6	0,0	0,0	0,0	+ 11,9
Kasbons en oblig., voor meer dan 1 jaar, verkrijgb. door elke beleg.	+ 58,9	- 0,1	0,0	+ 2,9	0,0	- 1,1	+ 7,5	- 1,2	- 7,9	+ 7,0	- 2,0	0,0	+ 64,0
Kasbons en oblig., voor meer dan 1 jaar, niet verkrijgb. door elke beleg.	—	0,0	0,0	0,0	0,0	- 14,4	+ 2,4	—	- 3,7	+ 6,0	- 0,2	- 5,7	- 15,6
Diversen	+ 0,2	- 0,1	+ 34,9	+ 1,2	+ 5,8	+ 6,2	+ 2,3	—	- 2,6	+ 3,2	0,0	+ 3,8	+ 54,9
(Aandelen en deelnemingen)	(0,0)	(0,0)	(+ 0,2)	(0,0)	(0,0)	(0,0)	(0,0)	(—)	(0,0)	(0,0)	(0,0)	(0,0)	(+ 0,2)
Totaal	+ 111,6	- 1,4	+ 34,9	+ 13,8	+ 7,8	- 5,4	+ 18,9	- 1,2	- 12,5	+ 12,9	- 2,1	- 1,9	+ 175,4
<i>Overige instellingen¹</i>													
Obligaties niet verkrijgbaar door elke belegger	—	0,0	—	0,0	0,0	0,0	0,0	0,0	0,0	0,0	0,0	0,0	0,0
Reserves van de sociale verzekering	+ 9,7	—	—	—	—	—	—	—	—	—	—	—	+ 9,7
Wiskundige reserves	+ 49,8	—	—	—	—	—	—	—	—	—	—	—	+ 49,8
Diversen	+ 0,4	0,0	- 0,1	0,0	0,0	0,0	0,0	—	- 0,9	0,0	0,0	- 0,8	- 1,4
(Aandelen en deelnemingen)	(+ 1,1)	(0,0)	(0,0)	(0,0)	(0,0)	(0,0)	(0,0)	(—)	(0,0)	(—)	(0,0)	(0,0)	(+ 1,1)
Totaal	+ 59,9	0,0	- 0,1	0,0	0,0	0,0	0,0	0,0	- 0,9	0,0	0,0	- 0,8	+ 58,1
Niet bepaalde sectoren en aanpassingen	0,0	+ 1,2	0,0	0,0	+ 3,8	+ 8,7	+ 0,7	- 1,3	+ 7,1	+ 28,5	+ 3,6	—	+ 52,3
Totaal van de vorderingen	+ 741,1	- 2,9	+ 33,5	+ 17,4	+ 64,4	+ 461,5	+ 566,4	- 22,2	+ 230,2	+ 194,6	+ 49,0	+ 89,2	+ 2.422,2

¹ Instellingen voor verzekering op het leven en tegen arbeidsongevallen, pensioenfondsen.

² In de betalingsbalans is deze beweging niet opgenomen in de kapitaalverrichtingen.

³ Inclusief de goudvoorraad van de N.B.B.

⁴ Cf. rubriek 4.2311 van tabel IX-1.

XII - 3a. — UITSTAANDE VORDERINGEN EN SCHULDEN OP 31 DECEMBER 1984

Totalen per sector

(Miljarden franken)

Vorderingen per sector	Privé-bedrijven en particulieren	Overheids-bedrijven	Staat (Schatkist)	Overheids-sector niet elders vermeld	Sociale verzekering	Niet-financiële nationale sectoren samen	Buitenland	Overwegend geldscheppende instellingen	Rentenfonds	Spaarbanken, hypotheek- en kapitalisatiemaatschappijen	Kredietinstellingen van de overheids-sector	Overige instellingen ¹	Financiële instellingen samen	Niet bepaalde sectoren en aanpassingen	Totaal van de schulden
	(1)	(2)	(3)	(4)	(5)	(6) = (1) tot (5)	(7)	(8)	(9)	(10)	(11)	(12)	(13) = (8) tot (12)	(14)	(15) = (6) + (7) + (13) + (14)
Schulden per sector															
1. Privé-bedrijven en particulieren ...	51,2	10,2	125,3	0,0	263,4	450,1	8,5	1.085,8	—	677,8	808,9	250,8	2.823,3	0,2	3.282,1
2. Overheidsbedrijven	73,2	1,8	16,2	1,9	2,5	95,6	92,8	74,8	1,9	42,5	133,9	20,0	273,1	36,8	498,3
3. Staat (Schatkist)	637,2	34,9	—	18,7	40,6	731,4	839,3	1.401,2	239,3	604,4	362,2	179,5	2.786,6	68,2	4.425,5
4. Overheidssector niet elders vermeld	42,8	14,3	28,9	0,4	0,8	87,2	26,7	178,8	1,5	116,5	525,1	14,2	836,1	4,1	954,1
5. Sociale verzekering	193,5	0,6	14,7	0,0	0,2	209,0	19,6	19,3	0,0	23,6	8,5	12,1	63,5	54,3	346,4
6. Niet-financiële nationale sectoren samen	997,9	61,8	185,1	21,0	307,5	1.573,3	986,9	2.759,9	242,7	1.464,8	1.838,6	476,6	6.782,6	163,6	9.506,4
7. Buitenland	28,0	15,7	158,3	0,1	2,4	204,5	2,7	4.842,8	0,0	112,1	37,4	10,5	5.002,8	2,6	5.212,6
8. Overwegend geldscheppende instellingen	2.281,8	11,8	2,5	30,1	12,8	2.339,0	5.455,1	466,6	0,0	57,0	22,3	7,6	553,5	546,2	8.893,8
9. Rentenfonds	—	—	2,8	0,0	—	2,8	8,6	221,7	—	17,2	0,0	—	238,9	1,0	251,3
10. Spaarbanken, hypotheek- en kapitalisatiemaatschappijen	1.594,4	1,7	1,5	24,9	19,8	1.642,3	65,5	65,3	0,0	4,0	3,8	36,8	109,9	62,2	1.879,9
11. Kredietinstellingen van de overheids-sector	1.089,1	12,1	96,8	37,3	14,0	1.249,3	174,0	180,7	3,2	156,9	82,0	60,7	483,5	164,6	2.071,4
12. Overige instellingen ¹	694,7	0,0	0,1	0,0	0,2	695,0	0,0	0,0	0,0	1,6	0,0	0,0	1,6	3,8	700,4
13. Financiële instellingen samen	5.660,0	25,6	103,7	92,3	46,8	5.928,4	5.703,2	934,3	3,2	236,7	108,1	105,1	1.387,4	777,8	13.796,8
14. Niet bepaalde sectoren en aanpassingen	0,0	21,3	0,0	0,0	11,3	32,6	0,0	435,9	5,5	84,8	94,9	32,9	654,0	—	686,6
15. Totaal van de vorderingen	6.685,9	124,4	447,1	113,4	368,0	7.738,8	6.692,8	8.972,9	251,4	1.898,4	2.079,0	625,1	13.826,8	944,0	29.202,4
Saldo van de vorderingen en de schulden	3.403,8	- 373,9	- 3.978,4	- 840,7	21,6	- 1.767,6	1.480,2	79,1	0,1	18,5	7,6	- 75,3	30,0	257,4	—

¹ Instellingen voor verzekeringen op het leven en tegen arbeidsongevallen, pensioenfondsen.

XII - 3b. — UITSTAANDE VORDERINGEN EN SCHULDEN OP 31 DECEMBER 1985

Totalen per sector

(Miljarden franken)

Vorderingen per sector	Privé-bedrijven en particulieren	Overheids-bedrijven	Staat (Schatkist)	Overheids-sector niet elders vermeld	Sociale verzekering	Niet-financiële nationale sectoren samen	Buitenland	Overwegend geldscheppende instellingen	Rentenfonds	Spaarbanken, hypotheek- en kapitalisatiemaatschappijen	Kredietinstellingen van de overheids-sector	Overige instellingen ¹	Financiële instellingen samen	Niet bepaalde sectoren en aanpassingen	Totaal van de schulden
	(1)	(2)	(3)	(4)	(5)	(6) = (1) tot (5)	(7)	(8)	(9)	(10)	(11)	(12)	(13) = (8) tot (12)	(14)	(15) = (6) + (7) + (13) + (14)
Schulden per sector															
1. Privé-bedrijven en particulieren ...	39,2	13,4	14,9	0,0	284,0	351,5	10,6	1.149,2	—	699,9	739,2	261,9	2.850,2	4,7	3.217,0
2. Overheidsbedrijven	74,2	0,9	20,9	2,7	2,6	101,3	88,8	69,4	1,5	39,4	132,5	17,7	260,5	36,3	486,9
3. Staat (Schatkist)	685,5	30,9	—	15,9	60,9	793,2	891,9	1.626,3	220,2	738,8	548,9	209,8	3.344,0	54,1	5.083,2
4. Overheidssector niet elders vermeld	51,4	14,0	34,1	0,4	0,8	100,7	20,2	170,6	1,3	147,5	558,6	16,8	894,8	7,4	1.023,1
5. Sociale verzekering	214,7	0,7	17,7	0,0	1,3	234,4	20,0	18,9	0,0	24,2	14,9	8,6	66,6	56,9	377,9
6. Niet-financiële nationale sectoren samen	1.065,0	59,9	87,6	19,0	349,6	1.581,1	1.031,5	3.034,4	223,0	1.649,8	1.994,1	514,8	7.416,1	159,4	10.188,1
7. Buitenland	53,9	15,5	157,9	0,1	3,1	230,5	1,8	4.970,8	0,0	162,6	34,3	12,7	5.180,4	1,1	5.413,8
8. Overwegend geldscheppende instellingen	2.460,5	12,0	2,6	34,7	13,0	2.522,8	5.693,9	545,6	0,0	59,3	21,0	5,0	630,9	549,2	9.396,8
9. Rentenfonds	—	—	2,8	0,0	—	2,8	11,5	199,3	—	14,1	0,1	—	213,5	1,3	229,1
10. Spaarbanken, hypotheek- en kapitalisatiemaatschappijen	1.728,6	0,9	1,5	25,9	29,6	1.786,5	95,6	89,9	0,0	5,8	5,8	46,5	148,0	73,2	2.103,3
11. Kredietinstellingen van de overheids-sector	1.200,7	10,7	131,7	51,1	21,8	1.416,0	168,6	199,6	2,0	144,4	94,9	58,6	499,5	162,7	2.246,8
12. Overige instellingen ¹	754,6	0,0	0,0	0,0	0,2	754,8	0,0	0,0	0,0	0,7	0,0	0,0	0,7	3,0	758,5
13. Financiële instellingen samen	6.144,4	23,6	138,6	111,7	64,6	6.482,9	5.969,6	1.034,4	2,0	224,3	121,8	110,1	1.492,6	789,4	14.734,5
14. Niet bepaalde sectoren en aanpassingen	0,0	22,5	0,0	0,0	15,1	37,6	0,0	458,2	4,2	91,9	123,4	36,5	714,2	—	751,8
15. Totaal van de vorderingen	7.263,3	121,5	384,1	130,8	432,4	8.332,1	7.002,9	9.497,8	229,2	2.128,6	2.273,6	674,1	14.803,3	949,9	31.088,2
Saldo van de vorderingen en de schulden	4.046,3	-365,4	-4.699,1	-892,3	54,5	-1.856,0	1.589,1	101,0	0,1	25,3	26,8	-84,4	68,8	198,1	—

¹ Instellingen voor verzekering op het leven en tegen arbeidsongevallen, pensioenfondsen.

XII - 4. — BEWEGINGEN VAN DE VORDERINGEN EN SCHULDEN IN 1985

Totalen per sector

(Miljarden franken)

Vorderingen per sector	Privé-bedrijven en particulieren	Overheids-bedrijven	Staat (Schatkist)	Overheids-sector niet elders vermeld	Sociale verzekering	Nier-financiële nationale sectoren samen (6) = (1) tot (5)	Buitenland	Overwegend geldscheppende instellingen	Rentenfonds	Spaarbanken, hypotheek- en kapitalisatiemaatschappijen	Kredietinstellingen van de overheids-sector	Overige instellingen ¹	Financiële instellingen samen (13) = (8) tot (12)	Niet bepaalde sectoren en aanpassingen	Totaal van de schulden (15) = (6) + (7) + (13) + (14)
Schulden per sector	(1)	(2)	(3)	(4)	(5)	(6)	(7)	(8)	(9)	(10)	(11)	(12)	(13)	(14)	(15)
1. Privé-bedrijven en particulieren ...	- 12,0	+ 3,2	+ 0,4	0,0	+ 20,6	+ 12,2	+ 66,6	+ 96,6	—	+ 28,8	+ 46,2	+ 11,1	+ 182,7	+ 4,5	+ 266,0
2. Overheidsbedrijven	+ 1,0	- 0,9	+ 4,7	+ 0,8	+ 0,1	+ 5,7	- 4,0	- 5,4	- 0,4	- 3,1	- 1,4	- 2,3	- 12,6	- 0,5	- 11,4
3. Staat (Schatkist)	+ 48,3	- 4,0	—	- 2,8	+ 20,3	+ 61,8	+ 90,3	+ 217,0	- 19,1	+ 123,6	+ 91,0	+ 30,3	+ 442,8	- 14,1	+ 580,8
4. Overheidssector niet elders vermeld	+ 8,6	- 0,3	- 0,4	0,0	0,0	+ 7,9	- 6,5	+ 16,5	- 0,2	+ 35,1	+ 13,3	+ 2,6	+ 67,3	+ 3,3	+ 72,0
5. Sociale verzekering	+ 21,2	+ 0,1	+ 3,0	0,0	+ 1,1	+ 25,4	+ 0,4	- 0,4	0,0	+ 0,6	+ 6,4	- 3,5	+ 3,1	+ 2,6	+ 31,5
6. Niet-financiële nationale sectoren samen	+ 67,1	- 1,9	+ 7,7	- 2,0	+ 42,1	+ 113,0	+ 146,8	+ 324,3	- 19,7	+ 185,0	+ 155,5	+ 38,2	+ 683,3	- 4,2	+ 938,9
7. Buitenland	+ 177,8	- 0,2	- 9,1	0,0	+ 0,7	+ 169,2	- 0,9	+ 141,3	0,0	+ 50,5	- 3,1	+ 2,2	+ 190,9	+ 92,8	+ 452,0
8. Overwegend geldscheppende instellingen	+ 190,5	+ 0,2	+ 0,1	+ 4,6	+ 0,2	+ 195,6	+ 279,3	+ 79,0	0,0	+ 2,3	- 1,3	- 2,6	+ 77,4	- 8,0	+ 544,3
9. Rentenfonds	—	—	0,0	0,0	—	0,0	+ 2,9	- 22,4	—	- 3,1	+ 0,1	—	- 25,4	+ 0,3	- 22,2
10. Spaarbanken, hypotheek- en kapitalisatiemaatschappijen	+ 134,2	- 0,8	0,0	+ 1,0	+ 9,8	+ 144,2	+ 30,1	+ 24,6	0,0	+ 1,8	+ 2,0	+ 9,7	+ 38,1	+ 11,0	+ 223,4
11. Kredietinstellingen van de overheids-sector	+ 111,6	- 1,4	+ 34,9	+ 13,8	+ 7,8	+ 166,7	- 5,4	+ 18,9	- 1,2	- 12,5	+ 12,9	- 2,1	+ 16,0	- 1,9	+ 175,4
12. Overige instellingen ¹	+ 59,9	0,0	- 0,1	0,0	0,0	+ 59,8	0,0	0,0	0,0	- 0,9	0,0	0,0	- 0,9	- 0,8	+ 58,1
13. Financiële instellingen samen	+ 496,2	- 2,0	+ 34,9	+ 19,4	+ 17,8	+ 566,3	+ 306,9	+ 100,1	- 1,2	- 12,4	+ 13,7	+ 5,0	+ 105,2	+ 0,6	+ 979,0
14. Niet bepaalde sectoren en aanpassingen	0,0	+ 1,2	0,0	0,0	+ 3,8	+ 5,0	+ 8,7	+ 0,7	- 1,3	+ 7,1	+ 28,5	+ 3,6	+ 38,6	—	+ 52,3
15. Totaal van de vorderingen	+ 741,1	- 2,9	+ 33,5	+ 17,4	+ 64,4	+ 853,5	+ 461,5	+ 566,4	- 22,2	+ 230,2	+ 194,6	+ 49,0	+ 1.018,0	+ 89,2	+ 2.422,2
16. Saldo van de vorderingen en de schulden	+ 475,1	+ 8,5	- 547,3	- 54,6	+ 32,9	- 85,4	+ 9,5	+ 22,1	0,0	+ 6,8	+ 19,2	- 9,1	+ 39,0	+ 36,9	—

¹ Instellingen voor verzekering op het leven en tegen arbeidsongevallen, pensioenfondsen.

Bibliografische referenties: *Belgische economische statistieken 1960-1970 en 1970-1980*. — *Tijdschrift van de Nationale Bank van België*, LIX^e jaargang, deel I, februari 1984, LX^e jaargang, deel I, februari 1985, LX^e jaargang, deel II, oktober 1985, LXI^e jaargang, deel II, december 1986. — *Statistiques financières de l'OCDE (OESO)*.

XIII. — OVERWEGEND GELDSCHEPPENDE INSTELLINGEN

1. — GEZAMENLIJKE BALANSEN VAN DE OVERWEGEND GELDSCHEPPENDE INSTELLINGEN

(Miljarden franken)

Einde periode	Geldhoeveelheid ¹	Andere verbintenissen tegenover de bedrijven en particulieren ²			Totaal	Netto buitenlands actief	Vorderingen op de overheid		Vorderingen op de bedrijven ⁵ en particulieren			Vorderingen op financiële instellingen andere dan overwegend geldscheppende ⁸			Diversen ¹¹
		In Belgische franken		In buitenlandse valuta's (deposito's voor ten hoogste een jaar)			Staat ³	Andere overheden ⁴	Discontokredieten, voorschotten en acceptkredieten		Obligaties ⁷	Rentenfonds		Andere financiële instellingen ¹⁰	
		Voor ten hoogste een jaar (deposito's)	Voor meer dan een jaar (deposito's, kasbons en obligaties)						Gefinancierd door de overwegend geldscheppende instellingen	Pro memorie : bij hun oorsprong verleend door de overwegend geldscheppende instellingen ⁶		Voorschotten van de N.B.B. voor de financiering van schatkistcertificaten	Overige ⁹		
(1)	(2)	(3)	(4)	(5) = (1) tot (4) (6) tot (9) + (11) tot (15)	(6)	(7)	(8)	(9)	(10)	(11)	(12)	(13)	(14)	(15)	
1978	784,9	594,3	154,6	29,8	1.563,6	75,8	532,8	111,6	736,2	742,1	61,6	16,0	14,8	94,1	- 79,3
1979	804,7	657,1	180,3	37,7	1.679,8	- 33,5	595,6	139,3	877,8	884,7	58,2	52,5	24,6	92,8	- 127,5
1980	806,7	691,2	226,3	54,1	1.778,3	- 51,9	721,3	141,4	948,3	959,1	62,9	77,1	12,3	93,5	- 226,6
1981	824,9	725,3	268,1	103,8	1.922,1	- 231,0	843,9	138,8	1.023,3	1.031,3	56,1	149,5	7,7	158,5	- 224,7
1982	856,7	789,0	325,7	125,8	2.097,2	- 354,2	1.027,5	146,4	1.052,4	1.055,5	51,8	181,1	10,0	177,9	- 195,7
1983	931,0	855,1	388,4	128,7	2.303,2	- 507,7	1.302,8	149,9	1.098,0	1.102,2	58,3	188,4	16,2	197,5	- 200,2
1984	934,2	929,9	425,9	137,8	2.427,8	- 612,3	1.401,3	203,7	1.124,5	1.132,9	57,6	200,6	21,1	204,4	- 173,1
1985 September	939,6	972,5	467,7	129,2	2.509,0	- 656,9	1.620,9	177,2	1.112,3	1.122,6	49,8	188,0	13,9	241,4	- 237,6
December	964,7	1.016,8	481,6	123,6	2.586,7	- 723,1	1.620,5	182,6	1.185,9	1.195,1	49,3	182,2	17,2	242,9	- 170,8
1986 Maart	976,0	1.050,4	495,3	138,9	2.660,6	- 727,2	1.710,2	189,8	1.200,0	1.210,0	50,1	168,5	11,2	228,7	- 170,7
Juni	1.057,0	1.038,2	493,5	120,1	2.708,8	- 806,1	1.765,0	184,5	1.240,3	1.249,3	48,2	175,6	20,3	280,4	- 199,4
September	1.001,7	1.089,3	489,0	128,4	2.708,4	- 843,7	1.767,4	188,1	1.226,4	1.233,7	49,9	191,4	15,9	276,4	- 163,4
December	1.040,5	1.167,3	489,6	113,3	2.810,7	- 814,3	1.756,6	195,7	1.292,4	1.298,5	49,4	209,4	18,8	286,6	- 183,9
1987 Maart	* 1.042,9	1.219,1	492,0	119,5	* 2.873,5	- 863,5	* 1.901,1	* 199,5	1.323,9	1.333,4	* 45,6	184,4	27,6	* 271,3	* - 216,4
Juni	* 1.134,7	1.217,6	* 498,0	127,3	* 2.977,6	- 890,7	* 1.930,0	* 209,9	1.418,1	1.424,6	* 44,6	136,3	29,1	* 286,7	* - 186,4
September	* 1.085,4	1.250,9	* 505,2	124,4	* 2.965,9	- 832,3	* 1.911,8	* 227,0	1.390,0	1.395,1	* 42,7	102,0	27,1	* 305,0	* - 207,4
December	* 1.078,5	1.298,8	* 507,0	130,2	* 3.014,5	- 816,5	* 1.859,4	* 206,7	* 1.446,1	1.453,2	* 49,0	127,6	25,8	* 325,9	* - 209,5

¹ Zie tabel XIII-4a, kolom (10).

² Inclusief de « andere verbintenissen » in de vorm van deposito's, kasbons en obligaties en de « achtergestelde passiva » in de vorm van obligaties en leningen tegenover de financiële instellingen andere dan overwegend geldscheppende.

³ Inclusief de indirecte staatsschuld.

⁴ Inclusief de instellingen van de sociale verzekering en na aftrek van de niet-monetaire verbintenissen tegenover de andere overheden.

⁵ Privé-bedrijven die geen financiële instellingen zijn, overheidsbedrijven, instellingen voor verzekering op het leven en tegen arbeidsongevallen, en pensioenfondsen.

⁶ Zie tabel XIII-9, kolom (4).

⁷ Inclusief de certificaten voor ten hoogste een jaar van de overheidsbedrijven.

⁸ Na aftrek van de verbintenissen tegenover financiële instellingen die geen overwegend geldscheppende instellingen zijn, in een andere vorm dan deposito's of kasbons en obligaties en de « achtergestelde passiva » in de vorm van obligaties en leningen.

⁹ Na aftrek van het creditsaldo van het Rentenfonds bij de N.B.B.

¹⁰ Spaarbanken, hypotheek- en kapitalisatiemaatschappijen en kredietinstellingen van de overheidssector.

¹¹ Voornamelijk het saldo van de niet elders ingedeelde activa en passiva van het Muntfonds, het saldo van de niet elders ingedeelde vorderingen en verbintenissen op en tegenover ingezetenen, de salderingsrekeningen, de verschillen tussen de vastleggingen en participaties eensdeels en de eigen middelen anderdeels, en de tegenpost van de netto cumulatieve toekenning aan België van bijzondere trekkingsrechten op het I.M.F.

N.B. — Voor de wijze van opstelling : zie *Tijdschrift voor Documentatie en Voorlichting*, XXIV^e jaargang, deel II, n^o 6, december 1949 ; XXX^e jaargang, deel II, n^o 5, november 1955 ; XXXIII^e jaargang, deel II, n^o 5, november 1958 ; XLII^e jaargang, deel I, januari 1967, deel II, n^o 3, september 1967 en *Tijdschrift van de Nationale Bank van België*, LI^e jaargang, deel I, n^o 1, januari 1976 ; LII^e jaargang, deel I, n^o 1, januari 1977.

— Voor de indeling van de « Geldhoeveelheid » zie tabellen XIII-4a. en XIII-4b.

— Voor de indeling van het « Netto buitenlands actief » zie tabellen XIII-5a en XIII-5b.

XIII - 2. — DE BALANSEN VAN DE NATIONALE BANK VAN BELGIË,
DE GELDSCHEPPENDE OVERHEIDSINSTELLINGEN EN DE DEPOSITOBANKEN

a) Nationale Bank van België — Activa — Jaarlijkse en driemaandelijke cijfers

(Miljarden franken)

	31-12-80	31-12-81	31-12-82	31-12-83	31-12-84	30-9-85	31-12-85	31-3-86	30-6-86	30-9-86	31-12-86	31-3-87	30-6-87	30-9-87	31-12-87
A. Vorderingen op het buitenland :															
1. Goud	58,2	58,2	58,2	58,2	58,2	58,2	58,2	58,2	58,2	58,2	58,2	58,1	57,7	57,6	57,3
2. I.M.F. : — Deelneming	18,1	15,3	14,6	23,7	25,0	23,0	22,8	22,5	22,3	22,1	22,4	20,9	20,4	19,4	19,1
— Leningen	0,0	0,0	0,0	0,0	0,0	0,0	0,0	0,0	0,0	0,0	0,0	0,0	0,0	0,0	0,0
— Bijzondere trekkingsrechten	24,2	30,6	32,7	19,4	22,1	17,7	16,0	14,8	14,7	10,7	13,6	13,7	12,5	9,5	24,0
— Andere	5,7	4,5	2,3	2,4	0,8	2,6	2,5	6,0	6,0	6,0	5,9	5,9	5,4	4,4	4,4
3. Ecu's	110,7	33,6	73,0	139,2	165,4	175,7	157,9	145,4	143,4	134,8	138,9	136,5	139,1	145,7	152,9
4. Internationale akkoorden	0,8	1,0	1,1	1,3	1,6	1,7	1,4	2,6	2,5	2,7	2,4	2,7	2,4	2,8	2,3
5. E.F.M.S.	0,0	0,0	0,0	0,0	0,0	0,0	0,0	0,0	0,0	0,0	0,0	0,0	0,0	0,0	0,0
6. E.E.G. : Financiële bijstand op middellange termijn	—	—	—	—	—	—	—	—	—	—	—	—	—	—	—
7. Obligaties	0,0	0,0	0,0	0,0	0,0	0,0	0,0	0,0	0,0	0,0	0,0	0,0	0,0	0,0	0,0
8. Uitvoeraccepten in Belgische franken	6,9	31,1	31,6	29,6	10,7	9,3	15,5	8,2	8,5	2,6	2,0	0,5	7,6	0,5	0,4
9. Andere : a) in buitenlandse valuta's	114,8	112,0	49,4	47,5	40,0	24,0	29,4	30,1	58,9	35,7	34,7	45,5	108,4	136,0	111,0
b) in Belgische franken	0,0	0,0	0,0	0,0	0,0	0,0	0,0	0,0	0,0	0,0	0,0	0,0	0,0	0,0	0,0
Totaal van de vorderingen op het buitenland	339,4	286,3	262,9	321,3	323,8	312,2	303,7	287,8	314,5	272,8	278,1	283,8	353,5	375,9	371,4
B. Vorderingen op de nationale overwegend geldschepende instellingen :															
1. Munten en biljetten	0,6	0,7	0,9	0,9	0,7	1,5	1,0	1,1	1,0	1,2	1,0	1,4	1,3	1,6	1,5
2. Andere : a) op de N.B.B. : — monetaire reserve	—	—	—	—	—	—	—	—	—	—	—	—	—	—	—
— andere	—	—	—	—	—	—	—	—	—	—	—	—	—	—	—
b) op de overheidsinstellingen	4,3	4,4	4,4	4,6	4,4	4,1	4,4	4,1	3,5	3,7	4,4	4,3	3,9	3,8	3,7
c) op de depositobanken	0,0	0,5	0,0	0,0	2,2	0,0	0,7	1,8	0,0	0,0	0,0	0,0	0,0	0,0	0,0
C. Vorderingen op de andere nationale sectoren :															
1. Op de Staat ¹ :															
a) voor ten hoogste een jaar	37,0	37,0	37,0	37,0	37,0	37,0	37,0	37,0	37,0	37,0	37,0	37,0	37,0	37,0	37,0
b) voor meer dan een jaar : — obligaties verkrijgbaar door elke belegger	5,5	6,3	8,0	9,7	10,8	12,4	12,4	14,3	14,3	14,3	14,3	17,4	17,4	17,4	17,4
— andere	37,5	37,5	37,5	37,5	37,5	37,5	37,5	37,5	37,5	37,5	37,5	37,5	37,4	37,4	37,4
2. Op de andere overheden ² :															
a) voor ten hoogste een jaar	—	—	—	—	—	—	—	—	—	—	—	—	—	—	—
b) voor meer dan een jaar : — obligaties verkrijgbaar door elke belegger	1,2	1,3	0,9	0,6	0,7	0,7	0,7	0,8	0,8	0,8	0,8	0,8	0,8	0,8	0,8
— andere	—	—	—	—	—	—	—	—	—	—	—	—	—	—	—
3. Op de bedrijven ³ en particulieren :															
a) bankaccepten	5,7	13,2	10,5	7,3	0,0	0,0	1,7	0,0	0,0	0,0	0,0	0,0	0,0	0,0	0,0
b) handelspapier	34,4	41,2	42,3	46,2	0,0	0,0	7,8	0,2	0,0	0,0	0,0	0,0	0,0	0,0	0,0
c) voorschotten	0,5	0,1	0,4	0,4	0,1	0,0	0,0	0,0	0,0	0,0	0,0	0,0	0,0	0,4	0,0
d) andere vorderingen voor ten hoogste een jaar	—	—	—	—	—	—	—	—	—	—	—	—	—	—	—
e) andere vorderingen voor meer dan een jaar : — obligaties verkrijgbaar door elke belegger	0,4	0,4	0,2	0,2	0,2	0,0	0,0	0,0	0,0	0,0	0,0	0,0	0,0	0,0	0,0
— andere	—	—	—	—	—	—	—	—	—	—	—	—	—	—	—
4. Op het Rentenfonds : voor ten hoogste een jaar :															
a) voorschotten van de N.B.B. voor de financiering van schatkistcertificaten	77,1	149,5	181,1	188,4	200,6	188,0	182,2	168,5	175,6	191,4	209,4	184,4	136,3	102,0	127,6
b) overige	9,9	0,0	0,0	13,6	0,0	0,0	0,0	0,0	5,9	1,3	0,0	0,0	0,0	0,0	0,0
5. Op de andere financiële instellingen ⁴ :															
a) voor ten hoogste een jaar : — kasbons verkrijgbaar door elke belegger	—	—	—	—	—	—	—	—	—	—	—	—	—	—	—
— andere	0,0	0,0	0,1	0,1	0,0	0,0	0,0	2,8	0,0	0,0	0,0	0,0	0,0	0,0	0,0
b) voor meer dan een jaar : — kasbons en oblig. verkrijgbaar door elke belegger	0,2	0,2	0,3	0,3	0,3	0,3	0,3	0,3	0,3	0,3	0,3	0,3	0,3	0,3	0,2
— andere	—	—	—	—	—	—	—	—	—	—	—	—	—	—	—
D. Andere	83,5	63,1	76,5	63,0	80,1	78,4	64,5	85,9	71,0	54,1	41,7	43,4	56,7	72,3	55,2
TOTAAL DER ACTIVA ...	637,2	641,7	663,0	731,1	698,4	672,1	653,9	642,1	661,4	614,4	624,5	610,3	644,6	648,9	652,2

¹ Inclusief de indirecte Staatsschuld.
² Inclusief de instellingen van de sociale verzekering.

³ Privé-bedrijven die geen financiële instellingen zijn, overheidsbedrijven, instellingen voor verzekering op het leven en tegen arbeidsongevallen, en pensioenfondsen.

⁴ Spaarbanken, hypotheek- en kapitalisatiemaatschappijen, kredietinstellingen van de overheidssector.

a) Nationale Bank van België — Passiva — Jaarlijkse en driemaandelijke cijfers

(Miljarden franken)

	31-12-80	31-12-81	31-12-82	31-12-83	31-12-84	30-9-85	31-12-85	31-3-86	30-6-86	30-9-86	31-12-86	31-3-87	30-6-87	30-9-87	31-12-87
A. Verbintenissen tegenover het buitenland :															
1. Tegenover het I.M.F.	0,1	0,1	0,2	0,3	0,3	0,3	0,3	0,3	0,3	0,3	0,3	0,3	0,3	0,3	0,3
2. Tegenover het E.F.M.S.	0,0	2,8	18,1	48,2	—	—	—	—	—	—	—	—	—	—	—
3. Andere :															
a) in buitenlandse valuta's	0,0	0,0	0,0	0,0	0,0	0,0	0,0	0,0	0,0	0,0	0,0	0,0	0,0	0,0	1,3
b) in Belgische franken ¹	7,0	9,3	6,5	6,6	6,2	5,9	6,7	5,4	4,8	4,9	5,8	6,2	6,4	5,0	3,7
c) monetaire reserve : Groothertogdom Luxemburg .	—	—	—	—	—	—	—	—	—	—	—	—	—	—	—
Totaal der verbintenissen tegenover het buitenland .	7,1	12,2	24,8	55,1	6,5	6,2	7,0	5,7	5,1	5,2	6,1	6,5	6,7	5,3	5,3
B. Verbintenissen tegenover de nationale overwegend geldscheppende instellingen :															
1. Munten en biljetten ²															
1. Munten en biljetten ²	11,9	12,1	12,7	12,6	16,3	14,0	14,8	12,8	15,1	12,8	14,6	12,7	14,1	12,7	15,0
2. Andere :															
a) tegenover de N.B.B.	—	—	—	—	—	—	—	—	—	—	—	—	—	—	—
b) tegenover de overheidsinstellingen	0,0	0,0	0,0	0,0	0,0	0,0	0,0	0,0	0,0	0,0	0,0	0,0	0,0	0,0	0,0
c) tegenover de depositobanken :															
— monetaire reserve	—	—	—	—	—	—	—	—	—	—	—	—	—	—	—
— kasbons en obligaties	—	—	—	—	—	—	—	—	—	—	—	—	—	—	—
— andere	0,4	0,4	0,4	0,3	0,5	0,0	0,4	0,1	0,1	0,0	0,2	0,1	0,0	0,0	0,2
C. Verbintenissen tegenover de andere nationale sectoren :															
1. Geldhoeveelheid :															
a) monetaire kasmiddelen in het bezit van de bedrijven ³ en particulieren :															
— chartaal geld ⁴	364,2	370,1	369,5	383,3	381,9	375,8	379,9	375,1	402,1	387,8	400,5	388,4	414,4	401,6	410,7
— giraal geld ⁵	0,4	0,9	0,4	0,2	0,4	0,2	0,2	0,3	0,3	0,2	0,2	0,4	0,3	0,4	0,3
b) giraal geld in het bezit van de overheid	0,0	0,0	0,6	0,8	0,7	0,7	0,8	0,0	0,2	0,2	0,1	0,1	0,5	0,7	0,7
2. Andere verbintenissen tegenover de bedrijven en particulieren :															
a) in Belgische franken :															
— voor ten hoogste een jaar :															
— deposito's op gewone boekjes	—	—	—	—	—	—	—	—	—	—	—	—	—	—	—
— andere deposito's	—	—	—	—	—	—	—	—	—	—	—	—	—	—	—
— voor meer dan een jaar :															
— deposito's	—	—	—	—	—	—	—	—	—	—	—	—	—	—	—
— kasbons en obligaties	—	—	—	—	—	—	—	—	—	—	—	—	—	—	—
b) in buitenlandse valuta's : deposito's voor ten hoogste een jaar															
—	—	—	—	—	—	—	—	—	—	—	—	—	—	—	—
3. Andere verbintenissen :															
a) tegenover de Schatkist	0,0	0,0	0,0	0,0	0,0	0,0	0,0	0,0	0,0	0,0	0,0	0,0	0,0	0,0	0,0
b) tegenover de andere overheden : voor ten hoogste een jaar (termijndeposito's)	—	—	—	—	—	—	—	—	—	—	—	—	—	—	—
c) tegenover de financiële instellingen :															
— het Rentenfonds	0,0	0,0	0,0	0,0	0,0	0,0	0,0	0,0	0,0	0,0	0,0	0,0	0,0	0,0	0,0
— instel. voor verzekering op het leven en tegen arbeidsongev., pensioenfondsen : mon. reserve	—	—	—	—	—	—	—	—	—	—	—	—	—	—	—
— de andere financiële instellingen :	—	—	—	—	—	—	—	—	—	—	—	—	—	—	—
— monetaire reserve	—	—	—	—	—	—	—	—	—	—	—	—	—	—	—
— andere	—	—	—	—	—	—	—	—	—	—	—	—	—	—	—
D. Andere	253,2	246,0	254,6	278,8	292,1	275,2	250,8	248,1	238,5	208,2	202,8	202,1	208,6	228,2	220,0
TOTAAL DER PASSIVA ...	637,2	641,7	663,0	731,1	698,4	672,1	653,9	642,1	661,4	614,4	624,5	610,3	644,6	648,9	652,2

¹ Inclusief de verbintenissen in Belgische franken tegenover de internationale instellingen andere dan het I.M.F.

² Inclusief de munten en biljetten van de Schatkist in het bezit van de overwegend geldscheppende instellingen andere dan de N.B.B.

³ Privé-bedrijven andere dan overwegend geldscheppende, financiële instellingen van de overheidssector die geen overwegend geldscheppende instellingen zijn, en overheidsbedrijven.

⁴ De cijfers van deze rubriek zijn onderschat voor een bedrag gelijk aan de munten en biljetten van de Schatkist, die in het bezit zijn van de overwegend geldscheppende instellingen andere dan de N.B.B.

⁵ Exclusief het creditsaldo van het Rentenfonds bij de N.B.B., welke opgenomen is in C. 3. c).

a) Nationale Bank van België — Activa — Maandelijke cijfers

(Miljarden franken)

	28-2-87	31-3-87	30-4-87	31-5-87	30-6-87	31-7-87	31-8-87	30-9-87	31-10-87	30-11-87	31-12-87	31-1-88	29-2-88
A. Vorderingen op het buitenland :													
1. Goud	58,2	58,1	57,7	57,7	57,7	57,5	57,7	57,6	57,6	57,5	57,3	57,3	57,3
2. I.M.F. : — Deelneming	21,1	20,9	21,1	20,0	20,4	20,4	19,7	19,4	19,1	19,1	19,1	19,1	18,0
— Leningen	0,0	0,0	0,0	0,0	0,0	0,0	0,0	0,0	0,0	0,0	0,0	0,0	0,0
— Bijzondere trekkingsrechten	12,6	13,7	13,6	12,6	12,5	10,6	9,6	9,5	10,8	22,9	24,0	19,1	26,5
— Andere	5,9	5,9	5,7	5,7	5,4	5,4	5,4	4,4	4,4	4,4	4,4	4,3	3,6
3. Ecu's	136,5	136,5	139,1	139,1	139,1	143,8	143,8	145,7	152,9	152,9	152,9	141,5	141,5
4. Internationale akkoorden	2,7	2,7	2,7	2,8	2,4	2,9	2,9	2,8	2,8	2,7	2,3	2,8	2,8
5. E.F.M.S.	0,0	0,0	0,0	0,0	0,0	0,0	0,0	0,0	0,0	0,0	0,0	0,0	0,0
6. E.E.G. : Financiële bijstand op middellange termijn	—	—	—	—	—	—	—	—	—	—	—	—	—
7. Obligaties	0,0	0,0	0,0	0,0	0,0	0,0	0,0	0,0	0,0	0,0	0,0	0,0	0,0
8. Uitvoeraccepten in Belgische franken	3,1	0,5	0,5	0,6	7,6	0,5	0,5	0,5	0,5	0,4	0,4	0,3	0,3
9. Andere : a) in buitenlandse valuta's	38,4	45,5	66,8	72,0	108,4	118,2	120,5	136,0	121,0	110,1	111,0	142,6	137,3
b) in Belgische franken	0,0	0,0	0,0	0,0	0,0	0,0	0,0	0,0	0,0	0,0	0,0	0,0	0,0
Totaal van de vorderingen op het buitenland	278,5	283,8	307,2	310,5	353,5	359,5	360,1	375,9	369,1	370,0	371,4	387,0	387,3
B. Vorderingen op de nationale overwegend geldscheppende instellingen :													
1. Munten en biljetten	1,4	1,4	1,2	1,2	1,3	1,5	1,6	1,6	1,6	1,4	1,5	1,6	1,5
2. Andere : a) op de N.B.B. :	—	—	—	—	—	—	—	—	—	—	—	—	—
— monetaire reserve	—	—	—	—	—	—	—	—	—	—	—	—	—
— andere	—	—	—	—	—	—	—	—	—	—	—	—	—
b) op de overheidsinstellingen	4,6	4,3	4,1	4,0	3,9	3,9	3,8	3,8	4,0	3,8	3,7	3,4	3,2
c) op de depositobanken	0,0	0,0	0,0	0,0	0,0	3,1	0,0	0,0	0,0	0,0	0,0	0,0	0,0
C. Vorderingen op de andere nationale sectoren :													
1. Op de Staat ¹ :													
a) voor ten hoogste een jaar	37,0	37,0	37,0	37,0	37,0	37,0	37,0	37,0	37,0	37,0	37,0	37,0	37,0
b) voor meer dan een jaar :	—	—	—	—	—	—	—	—	—	—	—	—	—
— obligaties verkrijgbaar door elke belegger	17,3	17,4	17,3	17,4	17,4	17,4	17,4	17,4	17,4	17,4	17,4	21,0	20,6
— andere	37,5	37,5	37,5	37,4	37,4	37,4	37,4	37,4	37,4	37,4	37,4	37,4	37,4
2. Op de andere overheden ² :													
a) voor ten hoogste een jaar	—	—	—	—	—	—	—	—	—	—	—	—	—
b) voor meer dan een jaar :	—	—	—	—	—	—	—	—	—	—	—	—	—
— obligaties verkrijgbaar door elke belegger	0,8	0,8	0,8	0,8	0,8	0,8	0,8	0,8	0,8	0,8	0,8	0,8	0,8
— andere	—	—	—	—	—	—	—	—	—	—	—	—	—
3. Op de bedrijven ³ en particulieren :													
a) bankaccepten	0,3	0,0	0,0	0,0	0,0	0,0	0,0	0,0	0,0	0,0	0,0	0,0	0,0
b) handelspapier	2,3	0,0	0,0	0,0	0,0	0,0	0,0	0,0	0,0	0,0	0,0	0,0	0,0
c) voorschotten	0,0	0,0	0,0	0,0	0,0	0,0	0,0	0,4	0,0	0,0	0,0	0,0	0,0
d) andere vorderingen voor ten hoogste een jaar	—	—	—	—	—	—	—	—	—	—	—	—	—
e) andere vorderingen voor meer dan een jaar :	—	—	—	—	—	—	—	—	—	—	—	—	—
— obligaties verkrijgbaar door elke belegger	0,0	0,0	0,0	0,0	0,0	0,0	0,0	0,0	0,0	0,0	0,0	0,0	0,0
— andere	—	—	—	—	—	—	—	—	—	—	—	—	—
4. Op het Rentenfonds : voor ten hoogste een jaar :													
a) voorschotten van de N.B.B. voor de financiering van schatkistcertificaten	185,2	184,4	164,7	184,4	136,3	121,8	122,7	102,0	115,7	119,4	127,6	86,7	100,4
b) overige	0,0	0,0	0,0	0,0	0,0	0,0	0,0	0,0	6,8	—	—	—	—
5. Op de andere financiële instellingen ⁴ :													
a) voor ten hoogste een jaar :	—	—	—	—	—	—	—	—	—	—	—	—	—
— kasbons verkrijgbaar door elke belegger	—	—	—	—	—	—	—	—	—	—	—	—	—
— andere	0,0	0,0	0,0	0,0	0,0	0,0	0,0	0,0	0,0	0,0	0,0	0,0	0,0
b) voor meer dan een jaar :	—	—	—	—	—	—	—	—	—	—	—	—	—
— kasbons en oblig. verkrijgbaar door elke belegger	0,3	0,3	0,3	0,3	0,3	0,3	0,3	0,3	0,3	0,2	0,2	0,2	0,2
— andere	—	—	—	—	—	—	—	—	—	—	—	—	—
D. Andere	40,6	43,4	47,7	54,8	56,7	51,3	52,6	72,3	62,2	55,1	55,2	64,7	59,8
TOTAAL DER ACTIVA ...	605,8	610,3	617,8	647,8	644,6	634,0	633,7	648,9	652,3	642,5	652,2	639,8	648,2

¹ Inclusief de indirecte Staatsschuld.² Inclusief de instellingen van de sociale verzekering.³ Privé-bedrijven die geen financiële instellingen zijn, overheidsbedrijven, instellingen voor verzekering op het leven en tegen arbeidsongebanken, en pensioenfondsen.⁴ Spaarbanken, hypotheek- en kapitalisatiemaatschappijen, kredietinstellingen van de overheidssector.

a) Nationale Bank van België — Passiva — Maandelijks cijfers

(Miljarden franken)

	28-2-87	31-3-87	30-4-87	31-5-87	30-6-87	31-7-87	31-8-87	30-9-87	31-10-87	30-11-87	31-12-87	31-1-88	29-2-88
A. Verbintenissen tegenover het buitenland :													
1. Tegenover het I.M.F.	0,3	0,3	0,3	0,3	0,3	0,3	0,3	0,3	0,3	0,3	0,3	0,3	0,2
2. Tegenover het E.F.M.S.	—	—	—	—	—	—	—	—	—	—	—	—	—
3. Andere :													
a) in buitenlandse valuta's	0,0	0,0	0,0	0,0	0,0	0,0	0,0	0,0	0,0	1,3	1,3	2,6	* 2,6
b) in Belgische franken ¹	5,4	6,2	5,5	5,3	6,4	4,9	5,6	5,0	6,1	3,8	3,7	3,4	3,2
c) monetaire reserve : Groothertogdom Luxemburg	—	—	—	—	—	—	—	—	—	—	—	—	—
Totaal der verbintenissen tegenover het buitenland	5,7	6,5	5,8	5,6	6,7	5,2	5,9	5,3	6,4	5,4	5,3	6,3	6,0
B. Verbintenissen tegenover de nationale overwegend geldscheppende instellingen :													
1. Munten en biljetten ²	12,3	12,7	12,9	14,4	14,1	13,2	13,8	12,7	12,9	13,7	15,0	* 15,0	* 15,0
2. Andere :													
a) tegenover de N.B.B.	—	—	—	—	—	—	—	—	—	—	—	—	—
b) tegenover de overheidsinstellingen	0,0	0,0	0,0	0,0	0,0	0,0	0,0	0,0	0,0	0,0	0,0	* 0,0	* 0,0
c) tegenover de depositobanken :													
— monetaire reserve	—	—	—	—	—	—	—	—	—	—	—	—	—
— kasbons en obligaties	—	—	—	—	—	—	—	—	—	—	—	—	—
— andere	0,0	0,1	0,0	0,1	0,0	0,1	0,0	0,0	0,0	0,0	0,2	* 0,0	* 0,0
C. Verbintenissen tegenover de andere nationale sectoren :													
1. Geldhoeveelheid :													
a) monetaire kasmiddelen in het bezit van de bedrijven ³ en particulieren :													
— chartaal geld ⁴	389,8	388,4	396,9	413,9	414,4	406,4	403,8	401,6	406,6	403,4	410,7	*393,8	*393,3
— giraal geld ⁵	0,5	0,4	0,3	0,2	0,3	0,2	0,4	0,4	0,4	0,3	0,3	0,3	0,4
b) giraal geld in het bezit van de overheid	0,1	0,1	0,2	0,4	0,5	0,5	0,4	0,7	1,6	0,5	0,7	0,6	1,2
2. Andere verbintenissen tegenover de bedrijven en particulieren :													
a) in Belgische franken :													
— voor ten hoogste een jaar :													
— deposito's op gewone boekjes	—	—	—	—	—	—	—	—	—	—	—	—	—
— andere deposito's	—	—	—	—	—	—	—	—	—	—	—	—	—
— voor meer dan een jaar :													
— deposito's	—	—	—	—	—	—	—	—	—	—	—	—	—
— kasbons en obligaties	—	—	—	—	—	—	—	—	—	—	—	—	—
b) in buitenlandse valuta's : deposito's voor ten hoogste een jaar	—	—	—	—	—	—	—	—	—	—	—	—	—
3. Andere verbintenissen :													
a) tegenover de Schatkist	0,0	0,0	0,0	0,0	0,0	0,0	0,0	0,0	0,0	0,0	0,0	0,0	0,0
b) tegenover de andere overheden : voor ten hoogste een jaar (termijndeposito's)	—	—	—	—	—	—	—	—	—	—	—	—	—
c) tegenover de financiële instellingen :													
— het Rentenfonds	0,0	0,0	0,0	0,0	0,0	0,0	0,0	0,0	0,0	0,0	0,0	0,0	0,0
— instel. voor verzekering op het leven en tegen arbeidsongev., pensioenfondsen : mon. reserve	—	—	—	—	—	—	—	—	—	—	—	—	—
— de andere financiële instellingen :													
— monetaire reserve	—	—	—	—	—	—	—	—	—	—	—	—	—
— andere	—	—	—	—	—	—	—	—	—	—	—	—	—
D. Andere	197,4	202,1	201,7	213,2	208,6	208,4	209,4	228,2	224,4	219,2	220,0	*223,8	*232,3
TOTAAL DER PASSIVA ...	605,8	610,3	617,8	647,8	644,6	634,0	633,7	648,9	652,3	642,5	652,2	639,8	648,2

¹ Inclusief de verbintenissen in Belgische franken tegenover de internationale instellingen andere dan het I.M.F.² Inclusief de munten en biljetten van de Schatkist in het bezit van de overwegend geldscheppende instellingen andere dan de N.B.B.³ Privé-bedrijven andere dan overwegend geldscheppende, financiële instellingen van de overheidssector die geen overwegend geldscheppende instellingen zijn, en overheidsbedrijven.⁴ De cijfers zijn onderschat voor een bedrag gelijk aan de munten en biljetten van de Schatkist, die in het bezit zijn van de overwegend geldscheppende instellingen andere dan de N.B.B.⁵ Exclusief het creditsaldo van het Rentenfonds bij de N.B.B., welke opgenomen is in C. 3. c).

b) Geldscheppende overheidsinstellingen — Activa¹ — Jaarlijkse en driemaandelijke cijfers

(Miljarden franken)

	31-12-79	31-12-80	31-12-81	31-12-82	31-12-83	31-12-84	31-12-85	31-3-86	30-6-86	30-9-86	31-12-86	31-3-87	30-6-87	30-9-87	31-12-87	
A. Vorderingen op het buitenland :																
1. Goud	—	—	—	—	—	—	—	—	—	—	—	—	—	—	—	
2. I.M.F. : — Deelneming	—	—	—	—	—	—	—	—	—	—	—	—	—	—	—	
— Leningen	—	—	—	—	—	—	—	—	—	—	—	—	—	—	—	
— Bijzondere trekkingsrechten	—	—	—	—	—	—	—	—	—	—	—	—	—	—	—	
— Andere	—	—	—	—	—	—	—	—	—	—	—	—	—	—	—	
3. Ecu's	—	—	—	—	—	—	—	—	—	—	—	—	—	—	—	
4. Internationale akkoorden	—	—	—	—	—	—	—	—	—	—	—	—	—	—	—	
5. E.F.M.S.	—	—	—	—	—	—	—	—	—	—	—	—	—	—	—	
6. E.E.G. : Financiële bijstand op middellange termijn	—	—	—	—	—	—	—	—	—	—	—	—	—	—	—	
7. Obligaties	—	—	—	—	—	—	—	—	—	—	—	—	—	—	—	
8. Uitvoeraccepten in Belgische franken	0,0	2,4	1,0	0,4	4,7	2,0	2,1	0,0	0,1	2,4	0,8	0,0	0,8	0,0	0,0	
9. Andere : a) in buitenlandse valuta's	—	—	—	—	—	—	—	—	—	—	—	—	—	—	—	
b) in Belgische franken	0,0	0,3	0,0	0,0	0,1	0,0	0,1	0,0	0,0	0,7	0,4	0,0	0,8	0,0	0,0	
Totaal van de vorderingen op het buitenland	0,0	2,7	1,0	0,4	4,8	2,0	2,2	0,0	0,1	3,1	1,2	0,0	1,6	0,0	0,0	
B. Vorderingen op de nationale overwegend geldscheppende instellingen :																
1. Munten en biljetten	1,4	1,5	1,6	1,8	1,6	1,9	2,0	2,1	2,0	1,8	2,2	2,1	2,3	1,9	2,2	
2. Andere : a) op de N.B.B. :	—	—	—	—	—	—	—	—	—	—	—	—	—	—	—	
— monetaire reserve	—	—	—	—	—	—	—	—	—	—	—	—	—	—	—	
— andere	0,0	0,0	0,0	0,0	0,0	0,0	0,0	0,0	0,0	0,0	0,0	0,0	0,0	0,0	0,0	
b) op de overheidsinstellingen	2,5	2,9	4,8	2,2	3,0	1,3	1,5	3,2	2,1	1,6	4,9	1,2	1,0	1,4	3,3	
c) op de depositobanken	6,7	1,0	1,8	4,1	0,2	3,4	1,1	3,6	6,1	3,7	6,8	3,1	5,7	3,2	7,4	
C. Vorderingen op de andere nationale sectoren :																
1. Op de Staat ² :																
a) voor ten hoogste een jaar	81,1	86,0	89,0	86,8	84,3	70,6	83,6	96,8	99,8	87,8	94,6	99,2	106,6	92,3	91,1	
b) voor meer dan een jaar :																
— obligaties verkrijgbaar door elke belegger	11,3	12,5	13,3	14,5	15,0	14,9	15,0	14,0	14,0	15,0	15,0	* 14,0	* 15,2	* 14,8	* 14,8	
— andere	—	—	—	—	—	—	—	—	—	—	—	—	—	—	—	
2. Op de andere overheden ³ :																
a) voor ten hoogste een jaar	44,7	44,5	34,7	39,2	42,4	62,0	47,1	46,5	45,9	51,3	45,7	49,9	55,3	68,5	51,7	
b) voor meer dan een jaar :																
— obligaties verkrijgbaar door elke belegger	0,1	0,1	0,3	0,1	0,0	0,0	0,0	0,0	0,0	0,0	0,0	0,0	0,0	0,0	0,0	
— andere	—	—	—	—	—	—	—	—	—	—	—	—	—	—	—	
3. Op de bedrijven ⁴ en particulieren :																
a) bankaccepten	0,0	0,4	0,8	0,1	0,0	0,3	0,4	0,0	0,0	0,0	0,0	0,0	0,0	0,0	0,0	
b) handelspapier	0,0	1,0	1,9	0,8	0,6	0,3	2,7	0,0	0,1	1,1	0,3	0,0	0,0	0,0	0,0	
c) voorschotten	—	—	—	—	—	—	—	—	—	—	—	—	—	—	—	
d) andere vorderingen voor ten hoogste een jaar	—	—	—	—	—	—	—	—	—	—	—	—	—	—	—	
e) andere vorderingen voor meer dan een jaar :																
— obligaties verkrijgbaar door elke belegger	0,6	0,6	0,5	0,5	0,3	0,2	0,2	0,2	0,0	0,0	0,0	* 0,0	* 0,0	* 0,0	* 0,0	
— andere	—	—	—	—	—	—	—	—	—	—	—	—	—	—	—	
4. Op het Rentenfonds : voor ten hoogste een jaar :																
a) voorschotten van de N.B.B. voor de financiering van schatkistcertificaten	—	—	—	—	—	—	—	—	—	—	—	—	—	—	—	
b) overige	0,0	0,1	0,0	0,0	0,0	0,0	0,4	1,3	0,0	0,3	2,7	4,9	0,0	4,9	0,8	
5. Op de andere financiële instellingen ⁵ :																
a) voor ten hoogste een jaar :																
— kasbons verkrijgbaar door elke belegger	—	—	—	—	—	—	—	—	—	—	—	—	—	—	—	
— andere	0,0	0,0	0,5	0,3	0,0	0,7	0,2	0,5	3,9	1,9	0,0	0,0	* 0,9	* 0,0	* 0,9	
b) voor meer dan een jaar :																
— kasbons en oblig. verkrijgbaar door elke belegger	—	—	—	—	—	—	—	—	—	—	—	—	—	—	—	
— andere	0,0	0,0	0,0	0,0	0,0	0,0	0,0	0,0	0,0	0,0	0,0	0,0	0,0	0,0	0,0	
D. Andere	13,2	10,9	11,5	13,3	13,9	11,8	11,3	15,2	14,5	16,1	15,3	* 16,0	* 13,7	* 18,1	* 16,6	
TOTAAL DER ACTIVA ...	161,6	164,2	161,7	164,1	166,1	169,4	167,7	183,4	188,5	183,7	188,7	190,4	202,3	205,1	188,8	

¹ B.P.C., Muntfonds (activa op korte term. en oblig.), Gemeentekrediet van België (activa die de tegenwaarde vormen van de direct opvraagbare passiva), H.W.I. (alleen de activa gefinancierd met middelen opgenomen bij de overwegend geldscheppende instellingen). Wat betreft het Muntfonds is de tegenwaarde van het overschot van de getelde passiva op de getelde activa opgenomen in de rubriek D. • Andere •.

² Inclusief de indirecte Staatsschuld.

³ Inclusief de instellingen van de sociale verzekering.

⁴ Privé-bedrijven die geen financiële instellingen zijn, overheidsbedrijven, instellingen voor verzekering op het leven en tegen arbeidsongevallen, en pensioenfondsen.

⁵ Spaarbanken, hypotheek- en kapitalisatiemaatschappijen, kredietinstellingen van de overheidssector.

b) Geldscheppende overheidsinstellingen — Passiva¹ — Jaarlijkse en driemaandelijks cijfers

(Miljarden franken)

	31-12-79	31-12-80	31-12-81	31-12-82	31-12-83	31-12-84	31-12-85	31-3-86	30-6-86	30-9-86	31-12-86	31-3-87	30-6-87	30-9-87	31-12-87
A. Verbintenissen tegenover het buitenland :															
1. Tegenover het I.M.F.	—	—	—	—	—	—	—	—	—	—	—	—	—	—	—
2. Tegenover het E.F.M.S.	—	—	—	—	—	—	—	—	—	—	—	—	—	—	—
3. Andere :															
a) in buitenlandse valuta's	—	—	—	—	—	—	—	—	—	—	—	—	—	—	—
b) in Belgische franken	0,0	0,0	0,0	0,3	0,2	0,0	0,0	0,0	0,0	0,0	0,0	0,0	0,1	0,0	0,0
c) monetaire reserve : Groothertogdom Luxemburg .	—	—	—	—	—	—	—	—	—	—	—	—	—	—	—
Totaal der verbintenissen tegenover het buitenland .	0,0	0,0	0,0	0,3	0,2	0,0	0,0	0,0	0,0	0,0	0,0	0,0	0,1	0,0	0,0
B. Verbintenissen tegenover de nationale overwegend geldscheppende instellingen :															
1. Munten en biljetten ²	0,5	0,6	0,7	0,8	0,9	0,7	1,0	1,1	1,0	1,2	1,0	1,4	1,2	1,6	1,5
2. Andere :															
a) tegenover de N.B.B.	3,4	4,3	4,4	4,4	4,6	4,3	4,5	4,1	3,5	3,7	4,4	4,3	3,9	3,8	3,7
b) tegenover de overheidsinstellingen	2,5	2,8	4,8	2,2	3,0	1,4	1,5	3,2	2,1	1,6	4,9	1,2	1,0	1,4	3,3
c) tegenover de depositobanken :															
— monetaire reserve	—	—	—	—	—	—	—	—	—	—	—	—	—	—	—
— kasbons en obligaties	—	—	—	—	—	—	—	—	—	—	—	—	—	—	—
— andere	7,6	8,7	6,2	5,8	5,6	6,8	6,7	6,5	10,0	10,2	10,7	7,5	7,7	8,5	8,6
C. Verbintenissen tegenover de andere nationale sectoren :															
1. Geldhoeveelheid :															
a) monetaire kasmiddelen in het bezit van de bedrijven ³ en particulieren :															
— chartaal geld ⁴	12,7	14,7	15,7	15,4	15,5	15,6	14,4	14,3	14,7	14,9	15,1	14,5	14,3	14,3	14,7
— giraal geld	91,3	91,8	95,2	97,3	96,2	86,8	102,2	107,0	120,5	106,3	112,8	118,2	128,0	110,4	122,8
b) giraal geld in het bezit van de overheid	43,6	41,3	34,7	37,9	40,1	53,8	37,4	46,9	36,7	45,8	39,8	43,3	45,9	65,1	34,2
2. Andere verbintenissen tegenover de bedrijven en particulieren :															
a) in Belgische franken :															
— voor ten hoogste een jaar :															
— deposito's op gewone boekjes	—	—	—	—	—	—	—	—	—	—	—	—	—	—	—
— andere deposito's	—	—	—	—	—	—	—	—	—	—	—	—	—	—	—
— voor meer dan een jaar :															
— deposito's	—	—	—	—	—	—	—	—	—	—	—	—	—	—	—
— kasbons en obligaties	—	—	—	—	—	—	—	—	—	—	—	—	—	—	—
b) in buitenlandse valuta's : deposito's voor ten hoogste een jaar	—	—	—	—	—	—	—	—	—	—	—	—	—	—	—
3. Andere verbintenissen :															
a) tegenover de Schatkist	—	—	—	—	—	—	—	—	—	—	—	—	—	—	—
b) tegenover de andere overheden : voor ten hoogste een jaar (termijndeposito's)	—	—	—	—	—	—	—	—	—	—	—	—	—	—	—
c) tegenover de financiële instellingen :															
— het Rentenfonds	0,0	0,0	0,0	0,0	0,0	0,0	0,0	0,0	0,0	0,0	0,0	0,0	0,0	0,0	0,0
— instel. voor verzekering op het leven en tegen arbeidsongev., pensioenfondsen : mon. reserve	—	—	—	—	—	—	—	—	—	—	—	—	—	—	—
— de andere financiële instellingen :															
— monetaire reserve	—	—	—	—	—	—	—	—	—	—	—	—	—	—	—
— andere	—	—	—	—	—	—	—	0,3	—	—	—	—	0,2	0,0	0,0
D. Andere	0,0	0,0	0,0	0,0	0,0	0,0	0,0	0,0	0,0	0,0	0,0	0,0	0,0	0,0	0,0
TOTAAL DER PASSIVA ...	161,6	164,2	161,7	164,1	166,1	169,4	167,7	183,4	188,5	183,7	188,7	190,4	202,3	205,1	188,8

¹ B.P.C., Muntfonds (munten en biljetten), Gemeentekrediet van België (direct opvraagbare passiva), H.W.I. (alleen de passiva t.o.v. overwegend geldscheppende instellingen).

² Alleen de munten en biljetten van de Schatkist in het bezit van de N.B.B.

³ Privé-bedrijven andere dan overwegend geldscheppende, financiële instellingen van de overheidssector die geen overwegend geldscheppende instellingen zijn, en overheidsbedrijven.

⁴ De cijfers van deze rubriek zijn overschat voor een bedrag gelijk aan de munten en biljetten van de Schatkist, die in het bezit zijn van de overwegend geldscheppende instellingen andere dan de N.B.B.

c) Depositobanken — Activa — Jaarlijkse en driemaandelijke cijfers

(Miljarden franken)

	31-12-79	31-12-80	31-12-81	31-12-82	31-12-83	31-12-84	31-12-85	31-3-86	30-6-86	30-9-86	31-12-86	31-3-87	30-6-87	30-9-87	31-12-87
<i>A. Vorderingen op het buitenland :</i>															
1. Goud	—	—	—	—	—	—	—	—	—	—	—	—	—	—	—
2. I.M.F. : — Deelneming	—	—	—	—	—	—	—	—	—	—	—	—	—	—	—
— Leningen	—	—	—	—	—	—	—	—	—	—	—	—	—	—	—
— Bijzondere trekkingsrechten	—	—	—	—	—	—	—	—	—	—	—	—	—	—	—
— Andere	—	—	—	—	—	—	—	—	—	—	—	—	—	—	—
3. Ecu's	—	—	—	—	—	—	—	—	—	—	—	—	—	—	—
4. Internationale akkoorden	—	—	—	—	—	—	—	—	—	—	—	—	—	—	—
5. E.F.M.S.	—	—	—	—	—	—	—	—	—	—	—	—	—	—	—
6. E.E.G. : Financiële bijstand op middellange termijn	—	—	—	—	—	—	—	—	—	—	—	—	—	—	—
7. Obligaties	40,9	46,2	69,8	75,0	139,3	245,1	335,3	378,3	394,8	420,5	436,2	445,1	456,2	468,6	439,4
8. Uitvoeraccepten in Belgische franken	18,8	17,9	18,9	17,8	16,4	30,5	19,2	23,5	21,7	19,8	21,3	19,5	18,0	14,3	15,9
9. Andere : a) in buitenlandse valuta's	1.236,1	1.748,5	2.485,2	2.852,1	3.360,3	4.049,9	4.090,2	4.158,2	3.840,2	3.896,3	4.056,3	3.959,4	4.255,8	4.380,0	4.226,1
b) in Belgische franken	83,1	100,2	116,1	140,0	167,5	191,5	220,2	227,1	231,6	233,9	251,6	240,4	252,3	248,6	262,5
Totaal van de vorderingen op het buitenland	1.378,9	1.912,8	2.690,0	3.084,9	3.683,5	4.517,0	4.664,9	4.787,1	4.488,3	4.570,5	4.765,4	4.664,4	4.982,3	5.111,5	4.943,9
<i>B. Vorderingen op de nationale overwegend geldschepende instellingen :</i>															
1. Munten en biljetten	11,4	10,4	10,5	10,8	11,0	14,4	12,8	10,7	13,1	11,0	12,4	10,6	11,7	10,8	12,8
2. Andere : a) op de N.B.B. :	—	—	—	—	—	—	—	—	—	—	—	—	—	—	—
— monetaire reserve	—	—	—	—	—	—	—	—	—	—	—	—	—	—	—
— andere	0,3	0,4	0,4	0,4	0,3	0,5	0,4	0,1	0,1	0,0	0,2	0,1	0,0	0,0	0,2
b) op de overheidsinstellingen	7,6	8,7	6,2	5,8	5,6	6,8	6,8	6,5	10,0	10,2	10,7	7,5	7,7	8,5	8,7
c) op de depositobanken	195,5	239,6	309,5	399,5	469,5	437,1	519,8	526,5	499,8	489,4	470,6	* 422,2	* 482,6	* 554,1	* 577,0
<i>C. Vorderingen op de andere nationale sectoren :</i>															
1. Op de Staat ¹ :															
a) voor ten hoogste een jaar	62,3	135,9	239,3	337,4	481,1	482,2	553,3	634,2	730,5	745,0	745,1	842,2	814,1	820,3	781,1
b) voor meer dan een jaar :															
— obligaties verkrijgbaar door elke belegger	341,2	355,4	335,6	392,5	482,3	499,2	615,1	642,1	638,0	656,0	642,2	* 689,9	* 738,3	* 728,9	* 742,0
— andere	20,4	51,5	85,9	113,8	155,9	249,1	266,7	234,4	194,0	174,9	170,8	* 164,0	* 164,0	* 163,7	* 138,6
2. Op de andere overheden ² :															
a) voor ten hoogste een jaar	18,4	21,1	20,7	24,1	23,3	25,6	39,4	49,3	45,4	45,8	51,4	* 49,1	* 52,4	* 51,2	* 54,3
b) voor meer dan een jaar :															
— obligaties verkrijgbaar door elke belegger	45,1	44,0	45,8	20,0	9,9	14,7	18,6	18,0	17,7	17,7	16,8	* 16,9	* 18,5	* 17,4	* 15,1
— andere	30,1	30,7	36,2	62,4	74,0	101,0	77,1	81,3	80,7	78,5	87,0	* 83,5	* 83,6	* 89,8	* 85,8
3. Op de bedrijven ³ en particulieren :															
a) bankaccepten	14,1	16,2	15,5	16,6	13,5	17,8	15,5	15,2	14,7	15,2	14,0	11,7	12,8	12,8	13,1
b) handelspapier	162,4	172,0	160,6	160,6	167,0	201,1	191,2	203,3	209,0	202,9	220,3	* 169,0	* 181,1	173,3	173,9
c) voorschotten	642,5	718,1	790,0	821,1	863,0	904,9	966,6	981,2	1.016,5	1.007,2	1.057,7	* 1.143,1	* 1.224,2	1.203,5	1.259,0
d) andere vorderingen voor ten hoogste een jaar	0,7	8,9	1,3	2,3	0,0	0,0	0,3	0,3	0,0	0,6	0,6	0,6	0,6	0,6	0,6
e) andere vorderingen voor meer dan een jaar :															
— obligaties verkrijgbaar door elke belegger	16,8	14,4	15,5	17,0	23,3	23,2	18,6	18,8	20,7	19,4	19,3	* 18,2	* 17,6	* 17,0	* 18,5
— andere	39,7	38,6	38,4	31,7	34,5	34,0	30,1	30,8	27,4	29,9	29,5	* 26,8	* 26,4	* 25,1	* 29,9
4. Op het Rentenfonds : voor ten hoogste een jaar :															
a) voorschotten van de N.B.B. voor de financiering van schatkistcertificaten	—	—	—	—	—	—	—	—	—	—	—	—	—	—	—
b) overige	1,4	2,4	7,7	10,0	2,6	21,1	16,8	9,9	14,4	14,2	16,1	22,7	29,1	22,2	25,0
5. Op de andere financiële instellingen ⁴ :															
a) voor ten hoogste een jaar :															
— kasbons verkrijgbaar door elke belegger	0,0	0,0	0,0	0,0	0,0	0,0	0,0	0,0	0,0	0,0	0,0	0,0	0,0	0,0	0,0
— andere	9,6	17,8	62,8	73,9	96,4	98,6	132,1	113,3	166,4	170,8	174,3	* 193,5	* 217,4	* 200,9	* 222,7
b) voor meer dan een jaar :															
— kasbons en oblig. verkrijgbaar door elke belegger	65,5	68,2	70,9	75,4	64,8	56,3	65,9	69,0	61,8	61,6	63,5	* 64,6	* 65,4	* 66,0	* 58,3
— andere	18,7	20,0	37,5	40,9	51,8	60,1	61,6	60,7	61,6	62,5	67,2	* 69,1	* 70,2	* 68,5	* 75,6
D. Andere	212,3	218,9	311,2	377,4	438,5	544,0	583,3	581,3	536,6	576,0	611,5	* 581,9	* 567,8	* 551,3	* 617,9
TOTAAL DER ACTIVA ...	3.294,9	4.106,0	5.291,5	6.078,5	7.151,8	8.308,7	8.857,0	9.074,0	8.846,7	8.959,3	9.246,6	9.251,6	9.767,8	9.897,4	9.854,0

¹ Inclusief de indirecte staatsschuld.² Inclusief de instellingen van de sociale verzekering.³ Privé-bedrijven die geen financiële instellingen zijn, overheidsbedrijven, instellingen voor verzekering op het leven en tegen arbeidsongevallen, en pensioenfondsen.⁴ Spaarbanken, hypotheek- en kapitalisatiemaatschappijen, kredietinstellingen van de overheidssector.

c) Depositobanken — Passiva — Jaarlijkse en driemaandelijke cijfers

(Miljarden franken)

	31-12-79	31-12-80	31-12-81	31-12-82	31-12-83	31-12-84	31-12-85	31-3-86	30-6-86	30-9-86	31-12-86	31-3-87	30-6-87	30-9-87	31-12-87
A. Verbintenissen tegenover het buitenland :															
1. Tegenover het I.M.F.	—	—	—	—	—	—	—	—	—	—	—	—	—	—	—
2. Tegenover het E.F.M.S.	—	—	—	—	—	—	—	—	—	—	—	—	—	—	—
3. Andere :															
a) in buitenlandse valuta's	1.346,7	1.945,9	2.847,4	3.316,8	4.093,4	4.989,5	5.155,9	5.288,6	5.034,2	5.101,8	5.297,0	5.215,2	5.579,1	5.670,4	5.507,2
b) in Belgische franken ¹	297,9	353,8	348,7	360,5	368,7	459,1	531,0	507,8	569,7	583,0	555,9	590,0	642,2	644,0	619,2
c) monetaire reserve : Groothertogdom Luxemburg .	—	—	—	—	—	—	—	—	—	—	—	—	—	—	—
Totaal der verbintenissen tegenover het buitenland .	1.644,6	2.299,7	3.196,1	3.677,3	4.462,1	5.448,6	5.686,9	5.796,4	5.603,9	5.684,8	5.852,9	5.805,2	6.221,3	6.314,4	6.126,4
B. Verbintenissen tegenover de nationale overwegend geldscheppende instellingen :															
1. Munten en biljetten															
2. Andere :															
a) tegenover de N.B.B.	0,2	0,0	0,5	0,0	0,0	2,2	0,7	1,8	0,0	0,0	0,0	0,0	0,0	0,0	0,0
b) tegenover de overheidsinstellingen	6,7	1,0	1,8	4,1	0,2	3,4	1,1	3,6	6,1	3,7	6,8	3,1	5,7	3,2	7,4
c) tegenover de depositobanken :															
— monetaire reserve	—	—	—	—	—	—	—	—	—	—	—	—	—	—	—
— kasbons en obligaties	0,3	0,3	0,3	0,4	0,7	0,8	0,7	0,7	0,7	0,8	0,7	* 0,7	* 0,7	* 0,7	* 0,7
— andere	195,2	239,3	309,2	399,1	468,8	436,3	519,1	525,8	498,9	488,6	469,8	* 421,5	* 481,9	* 553,4	* 576,4
C. Verbintenissen tegenover de andere nationale sectoren :															
1. Geldhoeveelheid :															
a) monetaire kasmiddelen in het bezit van de bedrijven ² en particulieren :															
— chartaal geld	—	—	—	—	—	—	—	—	—	—	—	—	—	—	—
— giraal geld	296,8	293,7	306,9	334,6	393,7	393,3	427,9	430,9	481,0	444,5	469,5	* 475,9	* 529,6	* 490,9	* 492,8
b) giraal geld in het bezit van de overheid	0,5	0,6	1,4	1,1	1,2	1,7	1,9	1,5	1,5	2,0	2,4	* 2,0	* 1,5	* 2,0	* 2,3
2. Andere verbintenissen tegenover de bedrijven en particulieren ³ :															
a) in Belgische franken :															
— voor ten hoogste een jaar :															
— deposito's op gewone boekjes	361,2	362,9	377,5	384,5	423,7	462,7	532,2	541,3	553,5	570,5	607,3	626,1	639,8	653,8	690,6
— andere deposito's	295,9	328,3	347,8	404,5	431,5	467,2	484,6	509,1	484,6	518,8	560,1	587,7	574,1	597,8	* 608,2
— voor meer dan een jaar :															
— deposito's	27,4	25,3	23,0	25,4	31,6	32,5	37,0	38,0	37,2	38,5	38,4	39,0	41,3	44,6	45,3
— kasbons en obligaties	153,0	201,0	245,0	300,2	356,8	393,5	444,5	457,3	456,4	450,6	451,1	453,0	* 456,8	* 460,5	* 461,8
b) in buitenlandse valuta's : deposito's voor ten hoogste een jaar	37,7	54,1	103,8	125,8	128,6	137,8	123,6	138,9	120,1	128,4	113,3	119,5	127,3	124,4	130,2
3. Andere verbintenissen :															
a) tegenover de Schatkist	—	—	—	—	—	—	—	—	—	—	—	—	—	—	—
b) tegenover de andere overheden : voor ten hoogste een jaar (termijndeposito's)	0,2	0,2	0,3	0,3	0,3	0,3	0,3	6,1	6,1	6,0	6,1	6,1	4,3	0,7	0,9
c) tegenover de financiële instellingen :															
— het Rentenfonds															
— instel. voor verzekering op het leven en tegen arbeidsongev., pensioenfondsen : mon. reserve	0,0	0,0	0,0	0,0	0,0	0,0	0,0	0,0	0,0	0,0	0,0	0,0	0,0	0,0	0,0
— de andere financiële instellingen :															
— monetaire reserve	—	—	—	—	—	—	—	—	—	—	—	—	—	—	—
— andere ⁴	1,1	12,9	13,4	13,0	15,8	11,6	17,2	17,6	13,6	20,6	18,6	22,8	33,1	30,7	31,8
D. Andere	274,1	286,7	364,5	408,2	436,8	516,8	579,3	605,0	583,1	601,5	649,6	689,0	* 650,4	* 620,3	* 679,2
TOTAAL DER PASSIVA ...	3.294,9	4.106,0	5.291,5	6.078,5	7.151,8	8.308,7	8.857,0	9.074,0	8.846,7	8.959,3	9.246,6	9.251,6	9.767,8	9.897,4	9.854,0

¹ Inclusief de verbintenissen in Belgische franken tegenover de internationale instellingen gevestigd in de B.L.E.U.

² Privé-bedrijven andere dan overwegend geldscheppende, financiële instellingen van de overheidssector die geen overwegend geldscheppende instellingen zijn, en overheidsbedrijven.

³ Inclusief de « andere verbintenissen » — in de vorm van deposito's, kasbons en obligaties — tegenover de financiële instellingen die geen overwegend geldscheppende instellingen zijn, en de « achtergestelde passiva » in de vorm van obligaties en leningen.

⁴ Verbintenissen andere dan in de vorm van deposito's, kasbons en obligaties en monetaire reserve (zie voetnoot ³).

d) Totaal der overwegend geldscheppende instellingen — Activa — Jaarlijkse en driemaandelijke cijfers

(Miljarden franken)

	31-12-79	31-12-80	31-12-81	31-12-82	31-12-83	31-12-84	31-12-85	31-3-86	30-6-86	30-9-86	31-12-86	31-3-87	30-6-87	30-9-87	31-12-87	Kolom van tabel XIII-1 * Gezamenl. balansen van de overwegend geldscheppende instellingen, waarin de rubriek begrepen is.
A. Vorderingen op het buitenland :																
1. Goud	58,3	58,2	58,2	58,2	58,2	58,2	58,2	58,2	58,2	58,2	58,2	58,1	57,7	57,6	57,3	
2. I.M.F. : — Deelneming	18,1	18,1	15,3	14,6	23,7	25,0	22,8	22,5	22,3	22,1	22,4	20,9	20,4	19,4	19,1	
— Leningen	0,0	0,0	0,0	0,0	0,0	0,0	0,0	0,0	0,0	0,0	0,0	0,0	0,0	0,0	0,0	
— Bijzondere trekkingsrechten	23,2	24,2	30,6	32,7	19,4	22,1	16,0	14,8	14,7	10,7	13,6	13,7	12,5	9,5	24,0	
— Andere	7,4	5,7	4,5	2,3	2,4	0,8	2,5	6,0	6,0	6,0	5,9	5,9	5,4	4,4	4,4	
3. Ecu's	61,1	110,7	33,6	73,0	139,2	165,4	157,9	145,4	143,4	134,8	138,9	136,5	139,1	145,7	152,9	
4. Internationale akkoorden	0,0	0,8	1,0	1,1	1,3	1,6	1,4	2,6	2,5	2,7	2,4	2,7	2,4	2,8	2,3	
5. E.F.M.S.	0,0	0,0	0,0	0,0	0,0	0,0	0,0	0,0	0,0	0,0	0,0	0,0	0,0	0,0	0,0	
6. E.E.G. : Financiële bijstand op middellange termijn	—	—	—	—	—	—	—	—	—	—	—	—	—	—	—	
7. Obligaties	40,9	46,2	69,8	75,0	139,3	245,1	335,3	378,3	394,8	420,5	436,2	445,1	456,2	468,6	439,4	
8. Uitvoeraccepten in Belgische franken	40,9	27,2	51,0	49,8	50,7	43,2	36,8	31,7	30,3	24,8	24,1	20,0	26,4	14,8	16,3	
9. Andere : a) in buitenlandse valuta's	1.311,6	1.863,3	2.597,2	2.901,5	3.407,8	4.089,9	4.119,6	4.188,3	3.899,1	3.932,0	4.091,0	4.004,9	4.364,2	4.516,0	4.337,1	
b) in Belgische franken	83,1	100,5	116,1	140,0	167,6	191,5	220,3	227,1	231,6	234,6	252,0	240,4	253,1	248,6	262,5	
Totaal van de vorderingen op het buitenland	1.644,6	2.254,9	2.977,3	3.348,2	4.009,6	4.842,8	4.970,8	5.074,9	4.802,9	4.846,4	5.044,7	4.948,2	5.337,4	5.487,4	5.315,3	(6)
B. Vorderingen op de nationale overwegend geldscheppende instellingen :																
1. Munten en biljetten	13,2	12,5	12,8	13,5	13,5	17,0	15,8	13,9	16,1	14,0	15,6	14,1	15,3	14,3	16,5	(1)
2. Andere : a) op de N.B.B. :																
— monetaire reserve	—	—	—	—	—	—	—	—	—	—	—	—	—	—	—	
— andere	0,3	0,4	0,4	0,4	0,3	0,5	0,4	0,1	0,1	0,0	0,2	0,1	0,0	0,0	0,2	
b) op de overheidsinstellingen	13,5	15,9	15,4	12,4	13,2	12,5	12,7	13,8	15,6	15,5	20,0	13,0	12,6	13,7	15,7	
c) op de depositobanken	202,4	240,6	311,8	403,6	469,7	442,7	521,6	531,9	505,9	493,1	477,4	425,3	488,3	557,3	584,4	
C. Vorderingen op de andere nationale sectoren :																
1. Op de Staat ¹ :																
a) voor ten hoogste een jaar	180,4	258,9	365,3	461,2	602,4	589,8	673,9	768,0	867,3	869,8	876,7	978,4	957,7	949,6	909,2	(7)
b) voor meer dan een jaar :																
— obligaties verkrijgbaar door elke belegger	357,4	373,4	355,2	415,0	507,0	524,9	642,5	670,4	666,3	685,3	671,5	721,3	770,9	761,1	774,2	(7)
— andere	57,9	89,0	123,4	151,3	193,4	286,6	304,2	271,9	231,5	212,4	208,3	201,5	201,4	201,1	176,0	(7)
2. Op de andere overheden ² :																
a) voor ten hoogste een jaar	63,1	65,6	55,4	63,3	65,7	87,6	86,5	95,8	91,3	97,1	97,1	99,0	107,7	119,7	106,0	(8)
b) voor meer dan een jaar :																
— obligaties verkrijgbaar door elke belegger	46,3	45,3	47,4	21,0	10,5	15,4	19,3	18,8	18,5	18,5	17,6	17,7	19,3	18,2	15,9	(8)
— andere	30,1	30,7	36,2	62,4	74,0	101,0	77,1	81,3	80,7	78,5	87,0	83,5	83,6	89,8	85,8	(8)
3. Op de bedrijven ³ en particulieren :																
a) bankaccepten	26,1	22,3	29,5	27,2	20,8	18,1	17,6	15,2	14,7	15,2	14,0	11,7	12,8	12,8	13,1	(9)
b) handelspapier	208,8	207,4	203,7	203,7	213,8	201,4	201,7	203,5	209,1	204,0	220,6	169,0	181,1	173,3	173,9	(9)
c) voorschotten	642,8	718,6	790,1	821,5	863,4	905,0	966,6	981,2	1.016,5	1.007,2	1.057,7	1.143,1	1.224,2	1.203,9	1.259,0	(9)
d) andere vorderingen voor ten hoogste een jaar	0,7	8,9	1,3	2,3	0,0	0,0	0,3	0,3	0,0	0,6	0,6	0,6	0,6	0,6	0,6	(11)
e) andere vorderingen voor meer dan een jaar :																
— obligaties verkrijgbaar door elke belegger	17,8	15,4	16,4	17,7	23,8	23,6	18,8	19,0	20,7	19,5	19,3	18,2	17,6	17,0	18,5	(11)
— andere	39,7	38,6	38,4	31,7	34,5	34,0	30,1	30,8	27,4	29,9	29,5	26,8	26,4	25,1	29,9	(11)
4. Op het Rentenfonds : voor ten hoogste een jaar :																
a) voorschotten van de N.B.B. voor de financiering van schatkistcertificaten	52,5	77,1	149,5	181,1	188,4	200,6	182,2	168,5	175,6	191,4	209,4	184,4	136,3	102,0	127,6	(12)
b) overige	24,6	12,3	7,7	10,0	16,2	21,1	17,2	11,2	20,3	15,8	18,8	27,6	29,1	27,1	25,8	(13)
5. Op de andere financiële instellingen ⁴ :																
a) voor ten hoogste een jaar :																
— kasbons verkrijgbaar door elke belegger	0,0	0,0	0,0	0,0	0,0	0,0	0,0	2,8	0,0	0,0	0,0	0,0	0,0	0,0	0,0	(14)
— andere	9,6	17,9	63,3	74,3	96,5	99,3	132,3	113,8	170,3	172,6	174,3	193,5	218,3	200,9	223,6	(14)
b) voor meer dan een jaar :																
— kasbons en oblig. verkrijgbaar door elke belegger	65,7	68,4	71,1	75,7	65,1	56,6	66,2	69,3	62,1	61,9	63,8	64,9	65,7	66,3	58,5	(14)
— andere	18,7	20,0	37,5	40,9	51,8	60,1	61,6	60,7	61,6	62,5	67,2	69,1	70,2	68,5	75,6	(14)
D. Andere	318,6	313,3	385,8	467,2	515,4	635,9	659,2	682,4	622,1	646,2	668,5	641,3	638,2	641,7	689,7	(15)
TOTAAL DER ACTIVA ...	4.034,8	4.907,4	6.094,9	6.905,6	8.049,0	9.176,5	9.678,6	9.899,5	9.696,6	9.757,4	10.059,8	10.052,3	10.614,7	10.751,4	10.695,0	

¹ Inclusief de indirecte Staatsschuld.

² Inclusief de instellingen van de sociale verzekering.

³ Privé-bedrijven die geen financiële instellingen zijn, overheidsbedrijven, instellingen voor verzekering op het leven en tegen arbeidsongevallen, en pensioenfondsen.

⁴ Spaarbanken, hypotheek- en kapitalisatiemaatschappijen, kredietinstellingen van de overheidssector.

d) Totaal der overwegend geldscheppende instellingen — Passiva — Jaarlijkse en driemaandelijke cijfers

(Miljarden franken)

	31-12-79	31-12-80	31-12-81	31-12-82	31-12-83	31-12-84	31-12-85	31-3-86	30-6-86	30-9-86	31-12-86	31-3-87	30-6-87	30-9-87	31-12-87	Kolom van tabel XIII-1 = Gezamenl. balansen van de overwegend geldscheppende instellingen, waarin de rubriek begrepen is.
A. Verbintenissen tegenover het buitenland :																
1. Tegenover het I.M.F.	0,1	0,1	0,1	0,2	0,3	0,3	0,3	0,3	0,3	0,3	0,3	0,3	0,3	0,3	0,3	
2. Tegenover het E.F.M.S.	27,4	0,0	2,8	18,1	48,2	—	—	—	—	—	—	—	—	—	—	
3. Andere :																
a) in buitenlandse valuta's	1.346,7	1.945,9	2.847,4	3.316,8	4.093,4	4.989,5	5.155,9	5.288,6	5.034,2	5.101,8	5.297,0	5.215,2	5.579,1	5.670,4	5.508,5	
b) in Belgische franken ¹	303,9	360,8	358,0	367,3	375,5	465,3	537,7	513,2	574,5	587,9	561,7	596,2	648,7	649,0	622,9	
c) monetaire reserve : Groothertogdom Luxemburg	—	—	—	—	—	—	—	—	—	—	—	—	—	—	—	
Totaal der verbintenissen tegenover het buitenland ...	1.678,1	2.306,8	3.208,3	3.702,4	4.517,4	5.455,1	5.693,9	5.802,1	5.609,0	5.690,0	5.859,0	5.811,7	6.228,1	6.319,7	6.131,7	(6)
B. Verbintenissen tegenover de nationale overwegend geldscheppende instellingen :																
1. Munten en biljetten	13,3	12,5	12,8	13,5	13,5	17,0	15,8	13,9	16,1	14,0	15,6	14,1	15,3	14,3	16,5	(1)
2. Andere :																
a) tegenover de N.B.B.	3,6	4,3	4,9	4,4	4,6	6,5	5,2	5,9	3,5	3,7	4,4	4,3	3,9	3,8	3,7	
b) tegenover de overheidsinstellingen	9,2	3,8	6,6	6,3	3,2	4,8	2,6	6,8	8,2	5,3	11,7	4,3	6,7	4,6	10,7	
c) tegenover de depositobanken :																
— monetaire reserve	—	—	—	—	—	—	—	—	—	—	—	—	—	—	—	
— kasbons en obligaties	0,3	0,3	0,3	0,4	0,7	0,8	0,9	0,7	0,7	0,8	0,7	0,7	0,7	0,7	0,7	
— andere	203,1	248,4	315,8	405,3	474,7	443,6	526,2	532,4	509,0	498,8	480,7	429,1	489,6	561,9	585,2	
C. Verbintenissen tegenover de andere nationale sectoren :																
1. Geldhoeveelheid :																
a) monetaire kasmiddelen in het bezit van de bedrijven ² en particulieren :																
— chartaal geld	371,7	378,9	385,8	384,9	398,8	397,5	394,3	389,4	416,8	402,7	415,6	402,9	428,7	415,9	425,4	(1)
— giraal geld ³	388,8	385,9	403,0	432,3	490,1	480,5	530,3	538,2	601,8	551,1	582,5	594,5	657,9	601,7	615,9	(1)
b) giraal geld in het bezit van de overheid	44,1	41,9	36,1	39,6	42,1	56,2	40,1	48,4	38,4	48,0	42,3	45,4	47,9	67,8	37,2	(1)
2. Andere verbintenissen tegenover de bedrijven en particulieren ⁴ :																
a) in Belgische franken :																
— voor ten hoogste een jaar :																
— deposito's op gewone boekjes	361,2	362,9	377,5	384,5	423,7	462,7	532,2	541,3	553,5	570,5	607,3	626,1	639,8	653,8	690,6	(2)
— andere deposito's	295,9	328,3	347,8	404,5	431,5	467,2	484,6	509,1	484,6	518,8	560,1	587,7	574,1	597,8	608,2	(2)
— voor meer dan een jaar :																
— deposito's	27,4	25,3	23,0	25,4	31,6	32,5	37,0	38,0	37,2	38,5	38,4	39,0	41,3	44,6	45,3	(3)
— kasbons en obligaties	153,0	201,0	245,0	300,2	356,8	393,5	444,3	457,3	456,4	450,6	451,1	453,0	456,8	460,5	461,8	(3)
b) in buitenlandse valuta's : deposito's voor ten hoogste een jaar	37,7	54,1	103,8	125,8	128,6	137,8	123,6	138,9	120,1	128,4	113,3	119,5	127,3	124,4	130,2	(4)
3. Andere verbintenissen :																
a) tegenover de Scharikist	0,0	0,0	0,0	0,0	0,0	0,0	0,0	0,0	0,0	0,0	0,0	0,0	0,0	0,0	0,0	(7)
b) tegenover de andere overheden : voor ten hoogste een jaar (termijndeposito's)	0,2	0,2	0,3	0,3	0,3	0,3	0,3	6,1	6,1	6,0	6,1	6,1	4,3	0,7	0,9	(8)
c) tegenover de financiële instellingen :																
— het Rentenfonds	0,0	0,0	0,0	0,0	0,0	0,0	0,0	0,0	0,0	0,0	0,0	0,0	0,0	0,0	0,0	(13)
— instel. voor verzekering op het leven en tegen arbeidsongev., pensioenfondsen : mon. reserve	—	—	—	—	—	—	—	—	—	—	—	—	—	—	—	(15)
— de andere financiële instellingen :																
— monetaire reserve	—	—	—	—	—	—	—	—	—	—	—	—	—	—	—	(14)
— andere ⁵	1,1	12,9	13,4	13,0	15,8	11,6	17,2	17,9	13,6	20,6	18,6	22,8	33,3	30,7	31,8	(14)
D. Andere	446,1	539,9	610,5	662,8	715,6	808,9	830,1	853,1	821,6	809,6	852,4	891,1	859,0	848,5	899,2	(15)
TOTAAL DER PASSIVA ...	4.034,8	4.907,4	6.094,9	6.905,6	8.049,0	9.176,5	9.678,6	9.899,5	9.696,6	9.757,4	10.059,8	10.052,3	10.614,7	10.751,4	10.695,0	

¹ Voor de N.B.B., incl. de verbintenissen in Belgische franken tegenover de internationale instellingen andere dan het I.M.F.; voor de andere geldscheppende instellingen, incl. de verbintenissen in Belgische franken tegenover de internationale in de B.L.E.U. gevestigde instellingen.

² Privé-bedrijven andere dan overwegend geldscheppende, financiële instellingen van de overheidssector die geen overwegend geldscheppende instellingen zijn, en overheidsbedrijven.

³ Excl. het creditsaldo van het Rentenfonds bij de N.B.B., welke opgenomen is in C. 3. c).

⁴ Incl. de « andere verbintenissen » — in de vorm van deposito's, kasbons en obligaties — tegenover de financiële instellingen die geen overwegend geldscheppende instellingen zijn, en de « achtergestelde passiva » in de vorm van obligaties en leningen.

⁵ Verbintenissen andere dan in de vorm van deposito's, kasbons en obligaties, en monetaire reserve (zie voetnoot ⁴).

XIII - 3. — OORZAKEN VAN DE VERANDERINGEN IN DE GELDHOEVEELHEID BIJ DE OVERWEGEND GELDSCEPPENDE INSTELLINGEN

(Veranderingen in miljarden franken)

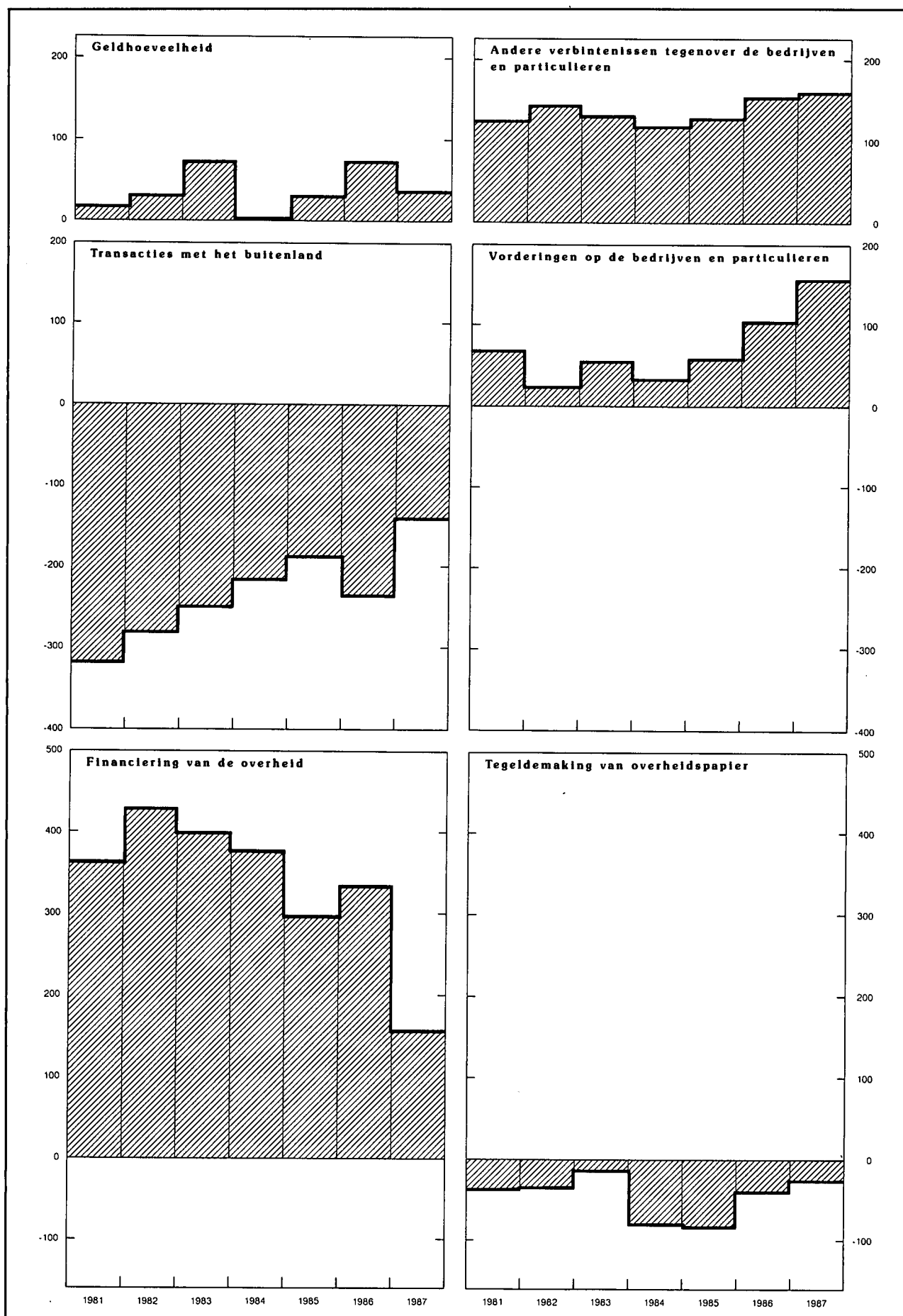

XIII - 3. — OORZAKEN VAN DE VERANDERINGEN IN DE GELDHOEVEELHEID BIJ DE OVERWEGEND GELDSCHEPPENDE INSTELLINGEN

(Miljarden franken)

Periode	Geldhoeveelheid	Andere verbintenissen tegenover de bedrijven en particulieren ¹			Totaal (5) = (1) tot (4) = (6) tot (16)	Transacties met het buitenland (lopend saldo + kapitaaltransacties van de bedrijven ² en particulieren) ³	Vorderingen op de bedrijven ⁴ en particulieren		Herfinanciering buiten de overwegend geldschepende instellingen (stijging : -) ⁷		Geldschepping ten behoeve van de overheid		Tegeldemaking van overheidspapier		Vorderingen op financiële instellingen andere dan overwegend geldschepende ¹⁰	Diversen ¹¹
		In Belgische franken		In buitenlandse valuta's (deposito's voor ten hoogste een jaar)			Discontokredieten, voorschotten en acceptkredieten ⁵	Obligaties ⁶	van handelskredieten aan het buitenland, gemobiliseerd bij Belgische banken	van discontokredieten aan bedrijven en particulieren	Staat ⁸	Andere overheden ⁹	aankoop op de markt door de overwegend geldschepende instellingen	door tussenkomst van het Rentenfonds		
		Voor ten hoogste een jaar (deposito's)	Voor meer dan een jaar (deposito's, kasbons en obligaties)													
(1)	(2)	(3)	(4)	(6)	(6)	(7)	(8)	(9)	(10)	(11)	(12)	(13)	(14)	(15)	(16)	
1980	+ 2,0	+ 34,1	+ 45,9	+ 16,4	+ 98,4	- 175,5	+ 74,4	+ 6,8	- 13,4	- 3,9	+ 263,0	+ 6,2	- 29,9	- 14,8	+ 1,1	- 15,6
1981	+ 18,2	+ 34,1	+ 41,8	+ 49,8	+ 143,9	- 319,8	+ 72,2	- 5,0	+ 6,5	+ 2,8	+ 357,5	+ 5,4	- 29,4	- 9,7	+ 66,0	- 2,6
1982	+ 31,8	+ 63,7	+ 57,6	+ 22,0	+ 175,1	- 282,8	+ 24,3	- 2,0	- 2,9	+ 4,9	+ 408,1	+ 20,5	- 29,1	- 9,2	+ 43,3	0,0
1983	+ 74,3	+ 66,1	+ 62,7	+ 2,9	+ 206,0	- 250,0	+ 46,5	+ 9,3	- 5,1	- 1,0	+ 397,3	+ 2,7	- 26,7	+ 10,9	+ 25,9	- 3,8
1984	+ 3,2	+ 74,8	+ 37,5	+ 9,1	+ 124,6	- 216,5	+ 30,8	+ 2,0	- 1,4	- 4,3	+ 331,5	+ 61,3	- 78,0	- 19,1	+ 18,4	- 0,1
1985	+ 30,6	+ 86,9	+ 55,6	- 14,2	+ 158,9	- 188,2	+ 62,2	- 3,8	+ 10,8	- 0,8	+ 311,8	- 15,8	- 77,6	- 6,5	+ 41,1	+ 25,7
1986	+ 75,8	+ 156,3	+ 8,0	- 10,3	+ 229,8	- 235,3	+ 103,4	+ 0,9	+ 3,1	+ 3,1	+ 335,9	+ 9,3	- 59,9	+ 7,0	+ 50,6	+ 11,7
1987	+ 37,9	+ 126,1	+ 17,5	+ 17,0	+ 198,5	* - 142,9	+ 154,7	+ 0,5	- 0,8	- 0,9	+ 169,6	- 12,4	- 24,4	- 2,6	+ 38,7	+ 19,0
1985 4 ^e kwartaal ..	+ 25,1	+ 44,4	+ 13,8	- 5,6	+ 77,7	- 30,2	+ 72,6	0,0	+ 6,1	+ 1,0	+ 12,7	+ 6,4	- 18,4	- 11,6	+ 1,5	+ 37,6
1986 1 ^e kwartaal ..	+ 11,4	+ 39,3	+ 13,8	+ 15,3	+ 79,8	- 52,3	+ 14,9	+ 0,7	- 4,1	- 0,8	+ 127,5	+ 12,2	- 18,3	- 2,1	- 11,4	+ 13,5
2 ^e kwartaal ..	+ 81,0	- 12,2	- 1,8	- 18,8	+ 48,2	- 114,7	+ 39,3	- 0,9	+ 5,7	+ 1,0	+ 84,5	- 6,2	- 11,0	+ 19,1	+ 52,4	- 21,0
3 ^e kwartaal ..	- 55,3	+ 51,1	- 4,5	+ 8,3	- 0,4	- 39,2	- 15,6	+ 1,7	+ 2,1	+ 1,7	+ 27,9	+ 3,5	- 10,9	- 6,0	- 5,6	+ 40,0
4 ^e kwartaal ..	+ 38,7	+ 78,1	+ 0,5	- 15,1	+ 102,2	- 29,1	+ 64,8	- 0,6	- 0,6	+ 1,2	+ 96,0	- 0,2	- 19,7	- 4,0	+ 15,2	- 20,8
1987 1 ^e kwartaal ..	+ 2,3	+ 46,5	+ 2,5	+ 6,2	+ 57,5	* - 44,6	+ 35,0	* - 2,7	+ 1,7	- 3,4	* + 121,9	* - 2,5	- 7,5	- 12,8	* - 15,1	* - 12,5
2 ^e kwartaal ..	+ 91,8	- 1,5	+ 6,0	+ 7,8	+ 104,1	* - 16,5	+ 91,2	* - 0,4	+ 0,1	+ 3,1	* + 41,4	* + 7,6	* - 4,3	+ 15,3	* + 14,2	* - 47,6
3 ^e kwartaal ..	- 49,3	+ 33,3	+ 7,2	- 2,9	- 11,7	* - 39,0	- 29,5	* - 1,4	- 3,6	+ 1,3	* + 4,3	* + 17,8	* - 7,5	- 2,1	* + 17,2	* + 30,8
4 ^e kwartaal ..	- 6,9	+ 47,8	+ 1,9	+ 5,8	+ 48,6	* - 42,9	+ 58,1	* + 5,0	+ 1,0	- 1,9	* + 2,0	* - 35,3	* - 5,1	- 2,9	* + 22,4	* + 48,2

N.B. Voor de wijze van opstelling, zie opmerking onderaan tabel XIII-1.

¹ Inclusief de « andere verbintenissen » — in de vorm van deposito's, kasbons en obligaties — tegenover de financiële instellingen die geen overwegend geldschepende instellingen zijn, en de « achtergestelde passiva » in de vorm van obligaties en leningen.

² Privé-bedrijven andere dan overwegend geldschepende, financiële instellingen van de overheidssector die geen overwegend geldschepende instellingen zijn, en overheidsbedrijven.

³ De cijfers berekend op basis van de mutatie van de nettotoegoeden op het buitenland in buitenlandse valuta's, omgezet in Belgische franken tegen de wisselkoersen van de periode; zij bevatten niet de boekhoudkundige veranderingen die de tegenwaarde in Belgische franken van de aan het begin van de periode bestaande bedragen in buitenlandse valuta's kan hebben ondergaan ten gevolge van wisselkoersveranderingen tijdens de periode.

⁴ Privé-bedrijven die geen financiële instellingen zijn, overheidsbedrijven, instellingen voor verzekering op het leven en tegen arbeidsongevallen, en pensioenfondsen.

⁵ Verandering in het opgenomen bedrag van de discontokredieten, voorschotten en acceptkredieten (exclusief de wissels die dienen om commerciële vorderingen op het buitenland te mobiliseren) die oorspronkelijk door de overwegend geldschepende instellingen verleend werden.

⁶ Inclusief de certificaten voor ten hoogste een jaar van de overheidsbedrijven.

⁷ Het gaat om een netto herfinanciering: kredieten bij hun oorsprong door de overwegend geldschepende instellingen verleend en door hen geherfinancierd bij andere financiële instellingen *min* kredieten bij hun oorsprong door laatgenoemde instellingen verleend en door hen geherfinancierd bij de overwegend geldschepende instellingen.

⁸ Inclusief de indirecte Staatsschuld.

⁹ Inclusief de instellingen van de sociale verzekering en na aftrek van de niet-monetaire verbintenissen tegenover de andere overheden.

¹⁰ Na aftrek van de verbintenissen tegenover financiële instellingen die geen overwegend geldschepende instellingen zijn, in een andere vorm dan deposito's of kasbons en obligaties en de « achtergestelde passiva » in de vorm van obligaties en leningen.

¹¹ Inclusief de boekhoudkundige veranderingen die de tegenwaarde in Belgische franken van de aan het begin van de periode bestaande bedragen in buitenlandse valuta's kan hebben ondergaan ten gevolge van wisselkoersveranderingen tijdens de periode.

XIII - 4a. — GELDHOEVEELHEID BIJ DE OVERWEGEND GELDSCHEPPENDE INSTELLINGEN

(Miljarden franken)

Einde periode	Monetaire kasmiddelen in het bezit van de bedrijven ¹ en particulieren								Giraal geld in het bezit van de overheid ⁶	Eindtotaal (10) = (8) + (9)
	Chartaal geld			Giraal geld				Totaal (8) = (3) + (7)		
	Biljetten en munten van de Schatkist ²	Biljetten van de N.B.B.	Chartale geldhoeveelheid ³	Bij de N.B.B. ⁴	Bij de overheidsinstellingen ⁵	Bij de banken	Totaal (7) = (4) tot (6)			
(1)	(2)	(3)	(4)	(5)	(6)	(7) = (4) tot (6)	(8) = (3) + (7)	(9)		
1979	12,7	371,8	371,8	0,7	91,3	296,8	388,8	760,6	44,1	804,7
1980	14,7	376,1	378,9	0,4	91,8	293,7	385,9	764,8	41,9	806,7
1981	15,7	382,2	385,8	0,9	95,2	306,9	403,0	788,8	36,1	824,9
1982	15,4	382,2	384,9	0,4	97,3	334,5	432,2	817,1	39,6	856,7
1983	15,4	395,9	398,8	0,2	96,2	393,7	490,1	888,9	42,1	931,0
1984	15,6	398,2	397,5	0,3	86,8	393,4	480,5	878,0	56,2	934,2
1985 September	14,3	389,7	390,1	0,2	95,6	413,2	509,0	899,1	40,5	939,6
December	14,4	394,7	394,3	0,2	102,2	427,4	529,8	924,1	40,6	964,7
1986 Maart	14,3	387,8	389,4	0,3	106,9	431,0	538,2	927,6	48,4	976,0
Juni	14,8	417,2	416,8	0,3	120,4	481,1	601,8	1.018,6	38,4	1.057,0
September	14,9	400,6	402,7	0,2	106,4	444,4	551,0	953,7	48,0	1.001,7
December	15,1	415,1	415,6	0,2	112,8	469,5	582,5	998,1	42,4	1.040,5
1987 Januari	14,9	398,3	401,4	0,3	140,2	466,5	607,0	1.008,4	41,3	1.049,7
Februari	14,5	402,1	404,3	0,5	114,4	447,6	562,5	966,8	39,9	1.006,7
Maart	14,5	401,1	402,9	0,3	118,2	476,0	594,5	997,4	45,5	1.042,9
April	14,6	409,8	411,5	0,3	132,8	473,2	606,3	1.017,8	49,8	1.067,6
Mei	14,7	428,2	428,5	0,2	121,3	489,0	610,5	1.039,0	44,8	1.083,8
Juni	14,3	428,5	428,7	0,3	127,9	529,7	657,9	1.086,6	48,1	1.134,7
Juli	14,2	419,6	420,6	0,3	129,7	496,7	626,7	1.047,3	42,3	1.089,6
Augustus	14,1	417,7	418,0	0,4	124,1	493,6	618,1	1.036,1	46,7	1.082,8
September	14,3	414,4	416,0	0,4	111,8	491,0	603,2	1.019,2	66,2	1.085,4
Oktober	14,2	419,5	420,8	0,4	120,3	499,4	620,1	1.040,9	45,7	1.086,6
November	14,4	417,1	417,8	0,3	115,7	502,0	618,0	1.035,8	49,4	1.085,2
December	14,7	425,6	425,3	0,3	124,2	504,0	628,5	1.053,8	35,7	1.089,5

¹ Privé-bedrijven andere dan overwegend geldscheppende, financiële instellingen van de overheidssector die geen overwegend geldscheppende instellingen zijn, en overheidsbedrijven.

² Na aftrek van de biljetten en munten van de Schatkist in het bezit van de N.B.B.

³ Totaal van de kolommen (1) en (2), na aftrek van de biljetten van de N.B.B. in het bezit van de geldscheppende overheidsinstellingen en de banken.

⁴ Het creditsaldo van het Rentenfonds bij de N.B.B. wordt niet beschouwd als giraal geld.

⁵ B.P.C. en Gemeentekrediet van België.

⁶ De gewone rekening van de schatkist bij de N.B.B. wordt niet beschouwd als giraal geld.

XIII - 4b. — TOTALE GELDHOEVEELHEID

(Miljarden franken)

Einde periode	Monetaire kasmiddelen in het bezit van de bedrijven ¹ en particulieren				Giraal geld in het bezit van de overheid			Eindtotaal	
	Chartaal geld ²	Giraal geld		Totaal	Bij de overwegend geldscheppende instellingen	Bij de andere financiële instellingen	Totaal		
		Bij de overwegend geldscheppende instellingen	Bij de andere financiële instellingen						Totaal
(1)	(2)	(3)	(4) = (2) + (3)	(5) = (1) + (4)	(6)	(7)	(8) = (6) + (7)	(9) = (5) + (8)	
1978	354,9	380,3	55,0	435,3	790,2	40,2	6,0	46,2	836,4
1979	364,4	384,4	67,2	451,6	816,0	44,1	8,6	52,7	868,7
1980	370,8	381,6	67,8	449,4	820,2	41,9	6,6	48,5	868,7
1981	375,2	397,5	80,4	477,9	853,1	36,1	6,9	43,0	896,1
1982	374,2	425,2	88,6	513,8	888,0	39,6	8,8	48,4	936,4
1983	390,2	477,2	96,5	573,7	963,9	42,1	12,3	54,4	1.018,3
1984	385,4	459,3	104,1	563,4	948,8	56,1	8,0	64,1	1.012,9
1985 Juni	400,2	519,5	124,2	643,7	1.043,9	57,8	15,7	73,5	1.117,4
September	382,3	489,2	118,4	607,6	989,9	40,5	13,7	54,2	1.044,1
December	383,5	508,3	107,9	616,2	999,7	40,6	15,4	56,0	1.055,7
1986 Maart	379,2	514,9	103,9	618,8	998,0	48,4	12,8	61,2	1.059,2
Juni	405,8	579,6	122,2	701,8	1.107,6	38,4	18,9	57,3	1.164,9
September	394,1	532,5	121,4	653,9	1.048,0	48,1	20,8	68,9	1.116,9
December	403,6	562,4	120,9	683,3	1.086,9	42,3	14,8	57,1	1.144,0
1987 Maart	392,8	570,4	124,0	694,4	1.087,2	45,5	9,1	54,6	1.141,8
Juni	417,6	635,0	137,5	772,5	1.190,1	47,9	19,6	67,5	1.257,6
September	406,6	577,4	132,7	710,1	1.116,7	65,7	17,1	82,8	1.199,5

¹ Privé-bedrijven die geen monetaire verbintenissen hebben, financiële instellingen van de overheidssector die geen monetaire verbintenissen hebben, en overheidsbedrijven.

² Kolom (3) van tabel XIII-4a, na aftrek van de biljetten en munten van de Schatkist en van de biljetten van de N.B.B. in het bezit van de financiële instellingen die, zonder overwegend geldscheppende instellingen te zijn, monetaire verbintenissen hebben.

XIII - 5a — NETTO BUITENLANDS ACTIEF VAN DE OVERWEGEND GELDSCHEPPENDE INSTELLINGEN

(Miljarden franken)

Periode	Bedragen einde periode ¹			Veranderingen ²					Veranderingen		
	N.B.B.	Overige overwegend geldscheppende instellingen	Totaal	Netto buitenlands actief na statistische aanpassing			Kapitaaltransacties van de overheid met het buitenland ³	Herfinanciering buiten de overwegend geldscheppende instellingen van handelskredieten op het buitenland ⁴ (stijging : -)	Transacties met het buitenland ⁵ (lopend saldo + kapitaaltransacties van de bedrijven en particulieren)	Verschil tussen de gegevens van de betalingsbalans [kol. (11)] en die van de overwegend geldscheppende instellingen [kol. (6)] ⁶	Netto buitenlands actief volgens de betalingsbalans van de B.L.E.U. ⁷
				N.B.B.	Overige overwegend geldscheppende instellingen	Totaal					
(1)	(2)	(3) = (1) + (2)	(4)	(5)	(6)	(7)	(8)	(9) = (6) - (7) - (8)	(10)	(11)	
1980	332,3	- 384,2	- 51,9	+ 11,8	-113,7	-101,9	+ 87,0	- 13,4	-175,5	+ 18,4	- 83,5
1981	274,1	- 505,1	-231,0	- 71,5	-103,2	-174,7	+138,7	+ 6,4	-319,8	+ 88,5	- 86,2
1982	238,1	- 592,3	-354,2	- 37,1	- 57,1	- 94,2	+191,5	- 2,9	-282,8	+ 89,4	- 4,8
1983	266,2	- 773,9	-507,7	- 24,2	-130,1	-154,3	+100,8	- 5,1	-250,0	+ 94,4	- 59,9
1984	317,3	- 929,6	-612,3	+ 48,3	-125,6	- 77,3	+140,6	- 1,4	-216,5	+ 62,4	- 14,9
1985	296,7	-1.019,8	-723,1	- 3,5	-130,6	-134,1	+ 43,3	+ 10,8	-188,2	+ 87,5	- 46,6
1986	272,0	-1.086,3	-814,3	- 6,3	-109,6	-115,9	+ 16,3	+ 3,1	-235,3	+118,3	+ 2,4
1987	366,0	*-1.182,5	*-816,5	+ 79,1	*-125,9	*- 46,8	*+ 96,9	- 0,8	*-142,9	.	.
1985 4 ^e kwartaal	296,7	-1.019,8	-723,1	+ 5,9	- 42,9	- 37,0	- 12,9	+ 6,1	- 30,2	+ 52,6	+ 15,6
1986 1 ^e kwartaal	282,1	-1.009,3	-727,2	- 4,9	- 12,7	- 17,6	+ 38,8	- 4,1	- 52,3	+ 35,6	+ 18,0
2 ^e kwartaal	309,3	-1.115,4	-806,1	+ 28,2	-114,7	- 86,5	+ 22,5	+ 5,7	-114,7	+ 32,4	- 54,1
3 ^e kwartaal	267,6	-1.111,3	-843,7	- 30,6	- 11,0	- 41,6	- 4,5	+ 2,1	- 39,2	+ 65,7	+ 24,1
4 ^e kwartaal	272,0	-1.086,3	-814,3	+ 1,0	+ 28,8	+ 29,8	+ 59,5	- 0,6	- 29,1	- 15,4	+ 14,4
1987 1 ^e kwartaal	277,4	-1.140,9	-863,5	+ 2,1	- 71,4	- 69,3	*- 26,4	+ 1,7	*- 44,6	+ 16,0	- 53,3
2 ^e kwartaal	346,8	-1.237,5	-890,7	+ 75,7	- 25,4	+ 50,3	*+ 66,7	+ 0,1	*- 16,5	.	.
3 ^e kwartaal	370,7	-1.203,0	-832,3	+ 15,7	*- 9,0	*+ 6,7	*+ 49,3	- 3,6	*- 39,0	.	.
4 ^e kwartaal	366,0	*-1.182,5	*-816,5	- 14,3	*- 20,3	*- 34,6	*+ 7,3	+ 1,0	*- 42,9	.	.

¹ Een indeling van het netto buitenlands actief per voornaamste categorie van veranderingen en verplichtingen wordt gegeven in tabel XIII-2.

² Niet inbegrepen de boekhoudkundige veranderingen die wisselkoerswijzigingen mogelijk hebben teweeggebracht in de tegenwaarde in Belgische franken van de uitstaande bedragen in buitenlandse valuta's.

³ Deze bedragen omvatten inzonderheid de buitenlandse leningen van de Staat, van het Wegenfonds, van de lagere overheid en van de administratieve parastatale instellingen.

⁴ Kredieten gemobiliseerd bij Belgische banken.

⁵ De cijfers van deze kolom, berekend zoals bovenstaande tabel het aantoont, worden overgenomen in kolom (6) van tabel XIII-3.

⁶ Dit verschil is gelijk aan :

— de veranderingen in het netto buitenlands actief van de overwegend geldscheppende instellingen van de B.L.E.U. die voortvloeien uit de veranderingen in de nettotoegoden of -verplichtingen van de Luxemburgse banken op en tegenover andere landen dan België en tegenover in de B.L.E.U. gevestigde internationale instellingen [die veranderingen komen voor in kolom (11), maar niet in kolom (6)].

— min. a) veranderingen in de nettotoegoden van de Belgische banken op Luxemburgse ingezetenen, b) de veranderingen in de Luxemburgse overheidsfondsen in het bezit van de N.B.B. [die veranderingen komen voor in kolom (6), maar niet in kolom (11)].

⁷ Zie tabellen IX-1, 2, 3 en 4, rubriek 7.2.

XIII - 5b. — NETTO GOUD- EN DEVIEZENRESERVES A CONTANT EN OP TERMIJN VAN DE NATIONALE BANK VAN BELGIË ¹

(Miljarden franken)

Periodes	Bedragen einde periode											Veranderingen tegen de wisselkoersen van de transacties ⁸	
	Brutotegoeden a contant						Brutoverplichtingen a contant				Nettotegoeden (+) of -verplichtingen (-) op termijn ⁷		Totale netto deviezen-reserves (12) = (6) - (10) + (11)
	Goudvoorraad	Tegoeden bij het I.M.F. ²	E.E.G. ³	Buitenlandse valuta's	Internationale akkoorden ⁴	Totaal	Direct opvraagbaar ⁵	Met bepaalde vervaldag ⁶	Met onbepaalde vervaldag : BTR, netto cumulatieve toewijzing	Totaal			
	(1)	(2)	(3)	(4)	(5)	(6) = (1) tot (5)	(7)	(8)	(9)	(10) = (7) tot (9)	(11)		(13)
1980	58,2	48,0	110,7	114,8	0,8	332,5	7,1	0,0	19,2	26,3	- 125,4	180,8	+ 44,2
1981	58,2	50,4	33,6	112,0	1,0	255,2	9,5	2,8	23,6	35,9	- 123,9	95,4	- 93,3
1982	58,2	49,6	73,0	49,4	1,1	231,3	6,7	18,1	23,6	48,4	- 130,9	52,0	- 37,5
1983	58,2	45,5	139,2	47,5	1,3	291,7	6,9	48,2	23,6	78,7	- 171,9	41,1	- 22,1
1984	58,2	47,9	165,4	40,0	1,6	313,1	6,5	0,0	23,6	30,1	- 167,7	115,3	+ 67,2
1985	58,2	41,3	157,9	29,4	1,4	288,2	7,0	0,0	23,6	30,6	- 138,5	119,1	- 8,4
1986	58,2	41,9	138,9	34,7	2,4	276,1	6,1	0,0	23,6	29,7	- 120,5	125,9	+ 7,2
1987	57,3	47,5	152,9	111,0	2,3	371,0	5,3	0,0	23,6	28,9	- 128,0	214,1	+ 0,4
1985 4 ^e kwartaal	58,2	41,3	157,9	29,4	1,4	288,2	7,0	0,0	23,6	30,6	- 138,5	119,1	+ 5,6
1986 1 ^e kwartaal	58,2	43,3	145,4	30,1	2,6	279,6	5,7	0,0	23,6	29,3	- 127,2	123,1	+ 2,4
2 ^e kwartaal	58,2	43,0	143,4	58,9	2,5	306,0	5,1	0,0	23,6	28,7	- 152,4	124,9	+ 0,8
3 ^e kwartaal	58,2	38,8	134,8	35,7	2,7	270,2	5,1	0,0	23,6	28,7	- 116,5	125,0	+ 2,4
4 ^e kwartaal	58,2	41,9	138,9	34,7	2,4	276,1	6,1	0,0	23,6	29,7	- 120,5	125,9	+ 1,6
1987 1 ^e kwartaal	58,1	40,5	136,5	45,5	2,7	283,3	6,4	0,0	23,6	30,0	- 121,3	132,0	+ 0,7
2 ^e kwartaal	57,7	38,3	139,1	108,4	2,4	345,9	6,7	0,0	23,6	30,3	- 119,1	196,5	+ 70,8
3 ^e kwartaal	57,6	33,3	145,6	136,0	2,9	375,4	5,3	0,0	23,6	28,9	- 136,5	210,0	+ 8,3
4 ^e kwartaal	57,3	47,5	152,9	111,0	2,3	371,0	5,3	0,0	23,6	28,9	- 128,0	214,1	+ 0,4
1987 Februari	58,2	39,5	136,5	38,4	2,7	275,3	5,7	0,0	23,6	29,3	- 118,3	127,7	+ 5,3
Maart	58,1	40,5	136,5	45,5	2,7	283,3	6,4	0,0	23,6	30,0	- 121,3	132,0	- 0,9
April	57,7	40,4	139,0	66,8	2,7	306,6	5,8	0,0	23,6	29,4	- 119,8	157,4	+ 27,3
Mei	57,7	38,3	139,1	72,0	2,8	309,9	5,6	0,0	23,6	29,2	- 119,4	161,3	+ 12,5
Juni	57,7	38,3	139,1	108,4	2,4	345,9	6,7	0,0	23,6	30,3	- 119,1	196,5	+ 31,0
Juli	57,7	36,4	143,8	118,2	2,9	359,0	5,2	0,0	23,6	28,8	- 121,1	209,1	+ 8,4
Augustus	57,7	34,7	143,8	120,5	2,9	359,6	5,8	0,0	23,6	29,4	- 120,3	209,9	+ 1,2
September	57,6	33,3	145,6	136,0	2,9	375,4	5,3	0,0	23,6	28,9	- 136,5	210,0	- 1,3
Oktober	57,6	34,3	152,9	121,0	2,8	368,6	6,4	0,0	23,6	30,0	- 127,4	211,2	- 1,1
November	57,5	46,3	152,9	110,1	2,7	369,5	5,4	0,0	23,6	29,0	- 128,0	212,5	+ 1,6
December	57,3	47,5	152,9	111,0	2,3	371,0	5,3	0,0	23,6	28,9	- 128,0	214,1	+ 0,4
1988 Januari	57,3	42,5	141,5	142,6	2,8	386,7	6,3	0,0	23,6	29,9	- 140,1	216,7	- 1,2
Februari	57,3	48,0	141,5	137,3	2,8	386,9	6,0	0,0	23,6	29,6	- 136,2	221,1	- 7,5

¹ Gewaardeerd tegen de boekingskoersen die gehanteerd worden in de officiële balans van de N.B.B. Eventuele tegoeden op en verplichtingen tegenover het Groothertogdom Luxemburg niet inbegrepen.

² Omvatten a) de rechten die de Belgische Staat bezit als lid van het I.M.F., en die de N.B.B., krachtens de wet van 9 juni 1969, in haar boekhouding mag opnemen als eigen tegoeden op voorwaarde dat zij de verplichtingen van de Belgische Staat terzake op zich neemt, en b) de voorschotten die de N.B.B. voor haar eigen rekening verleende aan het I.M.F. binnen de « oliefaciliteit », de « aanvullende kredietfaciliteit » en de « verruimde toegankelijkheid » krachtens met het I.M.F. gesloten overeenkomsten die door de Regering werden goedgekeurd.

³ Omvatten de Ecu's evenals, eventueel, de vordering op het E.F.M.S. uit hoofde van de financiering op zeer korte termijn van intracommunautaire interventies en de financiële bijstand op middellange termijn verleend door de Belgische Staat en door de N.B.B. gefinancierd voor rekening van deze laatste.

⁴ Omvatten de voorschotten in Belgische franken toegestaan krachtens betalingsakkoorden die België heeft gesloten met niet-E.E.G.-landen en waarvan de uitvoering onder toepassing valt van de overeenkomst van 15 juni 1972 tussen de Staat en de N.B.B.

⁵ Omvatten de bedragen ingeschreven op rekeningen van de centrale banken of van de regeringen van landen die een financiële bijstand genieten in het raam van de door de Staat gesloten buitenlandse leningsakkoorden, de overige verplichtingen van de N.B.B. in Belgische franken tegenover het buitenland, in het bijzonder tegenover de centrale banken en de Europese instellingen, evenals de direct opvraagbare verplichtingen in buitenlandse valuta's.

⁶ Omvatten de verplichtingen van de N.B.B. tegenover het E.F.M.S. die voortvloeien uit de financiering op zeer korte termijn van de steuninterventies ten gunste van de Belgische frank.

⁷ Omvatten 20 pct. van de goudvoorraad en van de brutotegoeden in dollars die de Bank in het E.F.M.S. heeft ingebracht in de vorm van swaptransacties tegen Ecu's, en de Ecu's die in het raam van diezelfde transacties opnieuw op termijn aan het E.F.M.S. zijn verkocht, evenals de van ingezetenen ontvangen of aan ingezetenen te leveren buitenlandse valuta's.

⁸ Niet inbegrepen de boekhoudkundige veranderingen die wisselkoerswijzigingen mogelijk hebben teweeggebracht in de tegenwaarde in Belgische franken van de bedragen in buitenlandse valuta's. Bovendien is rekening gehouden met een aanpassing waardoor transacties die in een bepaalde periode hebben plaatsgehad, maar in diezelfde periode nog niet afgewikkeld waren, toegewezen worden aan de daarop volgende periode. De cijfers van deze kolom stemmen overeen met die van de rubriek « Totaal 1 tot 8 » van tabel IX-5.

XIII - 6. — OPGENOMEN BEDRAGEN VAN DE DISCONTOKREDIETEN, VOORSCHOTTEN EN ACCEPTKREDIETEN BIJ HUN OORSPRONG DOOR DE DEPOSITOBANKEN VERLEEND AAN DE BEDRIJVEN EN PARTICULIEREN EN AAN HET BUITENLAND

Zichtbare economische bestemming

(Miljarden franken)

Einde periode	Kredieten aan bedrijven en particulieren						Kredieten aan het buitenland				Eindtotaal
	Specifieke financieringen				Kredieten waarvoor geen economische bestemming kon worden bepaald	Totaal	Specifieke financiering van betalings-termijnen bij de uitvoer	Kredieten waarvoor geen economische bestemming kon worden bepaald		Totaal	
	van investeringen in industrie, landbouw en ambachtswezen ¹	van de bouw en van transacties in onroerende goederen ²	van verkopen en leningen op afbetaling ³	van invoer				Kaskredieten ⁴	Andere		
					(1)	(2)	(3)			(4)	
1979	78,2	152,7	114,9	39,4	499,0	884,2	119,0	247,4	16,3	382,7	1.266,9
1980	91,6	168,4	115,6	31,4	551,6	958,6	126,0	381,5	11,7	519,2	1.477,8
1981	101,8	173,0	107,0	37,5	611,9	1.031,2	142,7	572,2	14,0	728,9	1.760,1
1982	112,3	170,5	105,1	32,2	634,9	1.055,0	153,2	685,5	11,8	850,5	1.905,5
1983 ⁵	122,8	170,7	105,3	28,3	674,7	1.101,8	157,8	781,1	16,2	955,1	2.056,9
1984	139,4	173,2	111,4	23,4	685,4	1.132,8	160,2	922,3	18,4	1.100,9	2.233,7
1985 Juni ⁵	146,0	175,4	118,5	24,0	690,5	1.154,5	154,4	936,4	15,7	1.106,5	2.261,0
September ..	149,8	175,4	117,9	21,9	657,6	1.122,6	147,1	890,0	13,6	1.050,7	2.173,3
December ...	154,2	180,9	128,3	21,9	709,8	1.195,1	146,6	817,2	14,0	977,8	2.172,9
1986 Maart	156,8	184,0	124,4	19,9	724,9	1.210,0	144,0	806,9	13,2	964,1	2.174,1
Juni	164,6	189,4	143,6	19,1	732,6	1.249,3	139,3	794,2	13,4	946,9	2.196,2
September ..	183,8	188,0	141,8	19,3	700,8	1.233,7	133,0	771,5	11,5	916,0	2.149,7
December ...	194,0	198,4	146,6	17,5	742,0	1.298,5	130,2	764,4	15,5	910,1	2.208,6
1987 Maart	215,4	211,8	140,7	17,0	748,6	1.333,5	122,7	747,4	16,2	886,3	2.219,8
Juni	229,8	218,5	168,5	17,6	790,2	1.424,6	.	794,4	.	932,0	2.356,6
September *	240,3	225,1	160,9	17,4	751,4	1.395,1	.	796,9	.	929,9	2.325,0

¹ Kredieten toegestaan in het kader van de wetten van 24 mei 1959, 17 juli 1959, 18 juli 1959, 15 februari 1961, 14 juli 1966 en 30 december 1970 (gesubsidieerde en/of gewaarborgde kredieten), en niet- « gesubsidieerde en/of gewaarborgde » kredieten waarvan ten minste een deel een oorspronkelijke looptijd heeft van 2 jaar of meer op voorwaarde evenwel dat het geen zuiver commerciële kredieten betreft, noch kredieten hoofdzakelijk bestemd voor financiering van de bouw of de aankoop van woningen, kantoren, scholen, ziekenhuizen, enz.

² Kredieten aan ondernemingen die tot maatschappelijk doel hebben de oprichting van gebouwen en/of het uitvoeren van werken van burgerlijke bouwkunde, kredieten aan immobiliënnootschappen en kredieten die vooral bestemd zijn voor het financieren van de aankoop of de bouw van woningen, kantoren, scholen, ziekenhuizen, enz.

³ Kredieten aan de kopers en verkopers op afbetaling (ongeacht of de banken al dan niet bij het verkoopcontract zijn betrokken), rechtstreeks door de banken toege-

stane persoonlijke leningen en door de banken aan de financieringsmaatschappijen verleende kredieten.

⁴ Inclusief de promessen op het buitenland, die in tabel XIII-7 begrepen zijn in kolom (2) « Handelspapier ».

⁵ Inclusief het papier dat op de laatste dag van de maand verviel en dat niet kon worden geïnd omdat die dag een zaterdag of een feestdag was.

N.B. Voor de wijze van opstelling: zie *Tijdschrift voor Documentatie en Voorlichting*, XLII^e jaargang, deel II, n^o 3, september 1967, blz 213 en *Tijdschrift van de Nationale Bank van België*, LI^e jaargang, deel I, n^o 1, januari 1976.

XIII - 7. — OPGENOMEN BEDRAGEN VAN DE DISCONTOKREDIETEN, VOORSCHOTTEN EN ACCEPTKREDIETEN BIJ HUN OORSPRONG DOOR DE DEPOSITOBANKEN VERLEEND AAN DE BEDRIJVEN EN PARTICULIEREN EN AAN HET BUITENLAND

Vorm en houderschap

(Miljarden franken)

Einde periode	Kredieten bij hun oorsprong door de depositobanken verleend				Kredieten ondergebracht buiten de depositobanken			Kredieten ondergebracht bij de depositobanken				Pro memorie: Andere kredieten ondergebracht bij de banken ²
	Bank-accepten	Handelspapier	Voor-schotten	Totaal	Bank-accepten	Handelspapier	Totaal	Bank-accepten	Handelspapier	Voor-schotten	Totaal	
	(1)	(2)	(3)	(4) = (1) tot (3) = (7) + (11)	(5)	(6)	(7) = (5) + (6)	(8)	(9)	(10)	(11) = (8) tot (10)	(12)
A. Kredieten aan bedrijven en particulieren												
1979	34,7	207,0	642,5	884,2	20,7	44,7	65,4	14,0	162,3	642,5	818,8	0,2
1980	29,1	211,4	718,1	958,6	12,9	39,4	52,3	16,2	172,0	718,1	906,3	0,0
1981	37,0	204,2	790,0	1.031,2	21,5	43,6	65,1	15,5	160,6	790,0	966,1	0,0
1982	32,2	201,8	821,0	1.055,0	15,6	41,6	57,2	16,6	160,2	821,0	997,8	0,5
1983 ³	28,3	210,5	863,0	1.101,8	14,9	43,9	58,8	13,4	166,6	863,0	1.043,0	0,5
1984	23,4	204,5	904,9	1.132,8	5,6	3,7	9,3	17,8	200,8	904,9	1.123,5	0,3
1985 Juni ³	24,0	210,8	919,7	1.154,5	4,9	3,1	8,0	19,1	207,7	919,7	1.146,5	0,2
September ..	21,9	195,8	904,9	1.122,6	5,9	5,8	11,7	16,0	190,0	904,9	1.110,9	0,2
December ...	21,8	206,7	966,6	1.195,1	6,4	15,6	22,0	15,4	191,1	966,6	1.173,1	0,2
1986 Maart	19,9	208,9	981,2	1.210,0	4,6	5,8	10,4	15,3	203,1	981,2	1.199,6	0,2
Juni	19,2	213,7	1.016,4	1.249,3	4,5	4,8	9,3	14,7	208,9	1.016,4	1.240,0	0,2
September ..	19,3	207,2	1.007,2	1.233,7	4,2	4,4	8,6	15,1	202,8	1.007,2	1.225,1	0,1
December ...	17,5	223,3	1.057,7	1.298,5	3,5	3,1	6,6	14,0	220,2	1.057,7	1.291,9	0,1
1987 Maart ⁴	17,1	173,2	1.143,2	1.333,5	5,4	4,3	9,7	11,7	168,9	1.143,2	1.323,8	0,1
Juni	17,6	182,8	1.224,2	1.424,6	4,8	1,7	6,5	12,8	181,1	1.224,2	1.418,1	0,1
September ..	17,4	174,2	1.203,5	1.395,1	4,6	0,9	5,5	12,8	173,3	1.203,5	1.389,6	0,0
B. Kredieten aan het buitenland												
1979	37,0	97,7	248,0	382,7	18,1	39,8	57,9	18,9	57,9	248,0	324,8	4,6
1980	30,5	116,1	372,6	519,2	12,3	46,3	58,6	18,2	69,8	372,6	460,6	9,2
1981	40,0	120,4	568,5	728,9	20,7	54,0	74,7	19,3	66,4	568,5	654,2	8,7
1982	36,7	126,2	687,6	850,5	18,5	59,0	77,5	18,2	67,2	687,6	773,0	8,4
1983 ³	41,2	133,2	780,7	955,1	24,4	59,5	83,9	16,8	73,7	780,7	871,2	6,4
1984	37,4	142,6	920,9	1.100,9	6,7	58,2	64,9	30,7	84,4	920,9	1.036,0	3,5
1985 Juni ³	37,0	135,1	934,4	1.106,5	8,7	54,6	63,3	28,3	80,5	934,4	1.043,2	4,6
September ..	32,5	130,1	888,1	1.050,7	8,8	49,4	58,2	23,7	80,7	888,1	992,5	9,1
December ...	32,9	129,0	815,9	977,8	13,2	45,7	58,9	19,7	83,3	815,9	918,9	1,5
1986 Maart	33,5	125,8	804,8	964,1	9,7	43,8	53,5	23,8	82,0	804,8	910,6	0,9
Juni	30,8	128,3	787,7	946,8	8,0	40,3	48,3	22,8	88,0	787,7	898,5	0,5
September ..	26,8	130,2	759,0	916,0	5,6	37,1	42,7	21,2	93,1	759,0	873,3	0,3
December ...	28,5	131,9	749,7	910,1	5,8	35,3	41,1	22,7	96,6	749,7	869,0	2,1
1987 Maart	26,6	109,3	750,4	886,3	5,6	31,5	37,1	21,0	77,8	750,4	849,2	1,2
Juni	25,0	106,4	800,6	932,0	5,9	38,9	44,8	19,1	67,5	800,6	887,2	0,9
September ..	20,8	102,3	806,8	929,9	5,1	35,5	40,6	15,7	66,8	806,8	889,3	0,7
C. Totaal												
1979	71,7	304,7	890,5	1.266,9	38,8	84,5	123,3	32,9	220,2	890,5	1.143,6	4,8
1980	59,6	327,5	1.090,7	1.477,8	25,2	85,7	110,9	34,4	241,8	1.090,7	1.366,9	9,2
1981	77,0	324,6	1.358,5	1.760,1	42,2	97,6	139,8	34,8	227,0	1.358,5	1.620,3	8,7
1982	68,9	328,0	1.508,6	1.905,5	34,1	100,6	134,7	34,8	227,4	1.508,6	1.770,8	8,9
1983 ³	69,5	343,7	1.643,7	2.056,9	39,3	103,4	142,7	30,2	240,3	1.643,7	1.914,2	6,9
1984	60,8	347,1	1.825,8	2.233,7	12,3	61,9	74,2	48,5	285,2	1.825,8	2.159,5	3,8
1985 Juni ³	61,0	345,9	1.854,1	2.261,0	13,6	57,7	71,3	47,4	288,2	1.854,1	2.189,7	4,8
September ..	54,4	325,9	1.793,0	2.173,3	14,7	55,2	69,9	39,7	270,7	1.793,0	2.103,4	9,3
December ...	54,7	335,7	1.782,5	2.172,9	19,6	61,3	80,9	35,1	274,4	1.782,5	2.092,0	1,7
1986 Maart	53,4	334,7	1.786,0	2.174,1	14,3	49,6	63,9	39,1	285,1	1.786,0	2.110,2	1,1
Juni	50,0	342,0	1.804,1	2.196,1	12,5	45,1	57,6	37,5	296,9	1.804,1	2.138,5	0,7
September ..	46,1	337,4	1.766,2	2.149,7	9,8	41,5	51,3	36,3	295,9	1.766,2	2.098,4	0,4
December ...	46,0	355,2	1.807,4	2.208,6	9,3	38,4	47,7	36,7	316,8	1.807,4	2.160,9	2,2
1987 Maart ⁴	43,7	282,5	1.893,6	2.219,8	11,0	35,8	46,8	32,7	246,7	1.893,6	2.173,0	1,3
Juni	42,6	289,2	2.024,8	2.356,6	10,7	40,6	51,3	31,9	248,6	2.024,8	2.305,3	1,0
September ..	38,2	276,5	2.010,3	2.325,0	9,7	36,4	46,1	28,5	240,1	2.010,3	2.278,9	0,7

¹ Die kredieten zijn hoofdzakelijk ondergebracht bij de N.B.B., bij het H.W.I., bij andere Belgische financiële instellingen en in het buitenland.

² Handelspapier.

³ Inclusief het papier dat op de laatste dag van de maand verviel en dat niet kon worden geïnd omdat die dag een zaterdag of een feestdag was.

⁴ Een overdracht van 57,0 miljard van handelswissels naar voorschotten is toe te schrijven aan een wijziging in de boekingswijze van voorschotten en persoonlijke leningen door een belangrijke financiële instelling.

N.B. Voor de wijze van opstelling: zie *Tijdschrift voor Documentatie en Voorlichting*, XLII^e jaargang, deel II, n^o 3, september 1967, blz. 243 en *Tijdschrift van de Nationale Bank van België*, LI^e jaargang, deel I, n^o 1, januari 1976.

**XIII - 8. — DISCONTOKREDIETEN, VOORSCHOTTEN EN ACCEPTKREDIETEN AAN DE
BEDRIJVEN EN PARTICULIEREN EN AAN HET BUITENLAND BIJ HUN
OORSPRONG TOEGESTAAN DOOR DE OVERWEGEND GELDSCHEPPENDE
INSTELLINGEN EN ONDERGEBRACHT BIJ DE NATIONALE BANK VAN BELGIE**

(Miljarden franken)

Einde periode	Kredieten bij hun oorsprong door de N.B.B. verleend (rechtstreekse kredieten)			Geherdisconteerde wissels			Eindtotaal				Pro memorie: Andere kredieten ondergebracht bij de N.B.B. ²
	Handelspapier	Voor-schotten	Totaal	Bank-accepten	Handels-papier	Totaal	Bank-accepten	Handels-papier	Voor-schotten	Totaal	
	(1)	(2)	(3) = (1) + (2)	(4)	(5)	(6) = (4) + (5)	(7)	(8)	(9)	(10) = (7) tot (9) = (3) + (6)	(11)
A. Kredieten aan bedrijven en particulieren											
1979	0,2	0,3	0,5	12,0	38,7	50,7	12,0	38,9	0,3	51,2	7,6
1980	0,0	0,5	0,5	5,7	31,9	37,6	5,7	31,9	0,5	38,1	2,6
1981	0,0	0,1	0,1	11,3	36,9	48,2	11,3	36,9	0,1	48,3	6,3
1982	0,0	0,5	0,5	9,7	34,8	44,5	9,7	34,8	0,5	45,0	8,3
1983 ¹	0,0	0,4	0,4	7,3	39,3	46,6	7,3	39,3	0,4	47,0	7,0
1984	0,0	0,1	0,1	0,0	0,0	0,0	0,0	0,0	0,1	0,1	0,0
1985 Juni ¹	0,0	0,0	0,0	0,0	0,0	0,0	0,0	0,0	0,0	0,0	0,0
September ..	0,0	0,0	0,0	0,0	0,0	0,0	0,0	0,0	0,0	0,0	0,0
December ...	0,0	0,0	0,0	1,7	7,7	9,4	1,7	7,7	0,0	9,4	0,1
1986 Maart	0,0	0,0	0,0	0,0	0,2	0,2	0,0	0,2	0,0	0,2	0,0
Juni	0,0	0,0	0,0	0,0	0,0	0,0	0,0	0,0	0,0	0,0	0,0
September ..	0,0	0,0	0,0	0,0	0,0	0,0	0,0	0,0	0,0	0,0	0,0
December ...	0,0	0,0	0,0	0,0	0,0	0,0	0,0	0,0	0,0	0,0	0,0
1987 Maart	0,0	0,0	0,0	0,0	0,0	0,0	0,0	0,0	0,0	0,0	0,0
Juni	0,0	0,0	0,0	0,0	0,0	0,0	0,0	0,0	0,0	0,0	0,0
September ..	0,0	0,0	0,0	0,0	0,0	0,0	0,0	0,0	0,0	0,0	0,0
B. Kredieten aan het buitenland											
1979	0,0	0,0	0,0	14,2	7,9	22,1	14,2	7,9	0,0	22,1	0,0
1980	0,0	0,0	0,0	6,3	0,6	6,9	6,3	0,6	0,0	6,9	0,0
1981	0,0	0,0	0,0	16,4	14,6	31,0	16,4	14,6	0,0	31,0	0,1
1982	0,0	0,0	0,0	14,5	16,9	31,4	14,5	16,9	0,0	31,4	0,2
1983 ¹	0,0	0,0	0,0	12,8	15,5	28,3	12,8	15,5	0,0	28,3	1,3
1984	0,0	0,0	0,0	0,5	10,2	10,7	0,5	10,2	0,0	10,7	0,0
1985 Juni ¹	0,0	0,0	0,0	3,2	11,9	15,1	3,2	11,9	0,0	15,1	0,0
September ..	0,0	0,0	0,0	0,4	8,9	9,3	0,4	8,9	0,0	9,3	0,0
December ...	0,0	0,0	0,0	7,5	7,8	15,3	7,5	7,8	0,0	15,3	0,2
1986 Maart	0,0	0,0	0,0	1,7	6,3	8,0	1,7	6,3	0,0	8,0	0,3
Juni	0,0	0,0	0,0	3,7	4,7	8,4	3,7	4,7	0,0	8,4	0,1
September ..	0,0	0,0	0,0	0,1	2,5	2,6	0,1	2,5	0,0	2,6	0,0
December ...	0,0	0,0	0,0	0,0	2,0	2,0	0,0	2,0	0,0	2,0	0,0
1987 Maart	0,0	0,0	0,0	0,0	0,5	0,5	0,0	0,5	0,0	0,5	0,0
Juni	0,0	0,0	0,0	0,6	6,8	7,4	0,6	6,8	0,0	7,4	0,1
September ..	0,0	0,0	0,0	0,0	0,5	0,5	0,0	0,5	0,0	0,5	0,0
C. Totaal											
1979	0,2	0,3	0,5	26,2	46,6	72,8	26,2	46,8	0,3	73,3	7,6
1980	0,0	0,5	0,5	12,0	32,5	44,5	12,0	32,5	0,5	45,0	2,6
1981	0,0	0,1	0,1	27,7	51,5	79,2	27,7	51,5	0,1	79,3	6,4
1982	0,0	0,5	0,5	24,2	51,7	75,9	24,2	51,7	0,5	76,4	8,5
1983 ¹	0,0	0,4	0,4	20,1	54,8	74,9	20,1	54,8	0,4	75,3	8,3
1984	0,0	0,1	0,1	0,5	10,2	10,7	0,5	10,2	0,1	10,8	0,0
1985 Juni ¹	0,0	0,0	0,0	3,2	11,9	15,1	3,2	11,9	0,0	15,1	0,0
September ..	0,0	0,0	0,0	0,4	8,9	9,3	0,4	8,9	0,0	9,3	0,0
December ...	0,0	0,0	0,0	9,2	15,5	24,7	9,2	15,5	0,0	24,7	0,3
1986 Maart	0,0	0,0	0,0	1,7	6,5	8,2	1,7	6,5	0,0	8,2	0,3
Juni	0,0	0,0	0,0	3,7	4,7	8,4	3,7	4,7	0,0	8,4	0,1
September ..	0,0	0,0	0,0	0,1	2,5	2,6	0,1	2,5	0,0	2,6	0,0
December ...	0,0	0,0	0,0	0,0	2,0	2,0	0,0	2,0	0,0	2,0	0,0
1987 Maart	0,0	0,0	0,0	0,0	0,5	0,5	0,0	0,5	0,0	0,5	0,0
Juni	0,0	0,0	0,0	0,6	6,8	7,4	0,6	6,8	0,0	7,4	0,1
September ..	0,0	0,0	0,0	0,0	0,5	0,5	0,0	0,5	0,0	0,5	0,0

¹ Inclusief het papier dat op de laatste dag van de maand verviel en dat niet kon worden geïnd omdat die dag een zaterdag of een feestdag was.

² Handelspapier

N.B. Voor de wijze van opstelling : zie *Tijdschrift voor Documentatie en Voorlichting*, XLII^e jaargang, deel II, n^o 3, september 1967, blz. 243 en *Tijdschrift van de Nationale Bank van België*, LI^e jaargang, deel I, n^o 1, januari 1976.

XIII - 9. — OPGENOMEN BEDRAGEN VAN DE DISCONTOKREDIETEN, VOORSCHOTTEN EN ACCEPTKREDIETEN BIJ HUN OORSPRONG DOOR DE OVERWEGEND GELDSCHEPPENDE INSTELLINGEN VERLEEND AAN DE BEDRIJVEN EN PARTICULIEREN EN AAN HET BUITENLAND

(Miljarden franken)

Einde periode	Kredieten bij hun oorsprong door de overwegend geldscheppende instellingen				Kredieten ondergebracht buiten de overwegend geldscheppende instellingen			Kredieten ondergebracht bij de overwegend geldscheppende instellingen ¹				Pro memorie: Andere kredieten ondergebracht bij de overwegend geldscheppende instellingen ²
	Bank-accepten	Handelspapier	Voor-schotten	Totaal	Bank-accepten	Handelspapier	Totaal	Bank-accepten	Handelspapier	Voor-schotten	Totaal	
	(1)	(2)	(3)	(4) = (1) tot (3) = (7) + (11)	(5)	(6)	(7) = (5) + (6)	(8)	(9)	(10)	(11) = (8) tot (10)	(12)
A. Kredieten aan bedrijven en particulieren												
1979	34,7	207,2	642,8	884,7	8,7	6,0	14,7	26,0	201,2	642,8	870,0	7,8
1980	29,1	211,4	718,6	959,1	6,8	6,5	13,3	22,3	204,9	718,6	945,8	2,6
1981	37,0	204,2	790,1	1.031,3	9,4	4,9	14,3	27,6	199,3	790,1	1.017,0	6,3
1982	32,2	201,8	821,5	1.055,5	5,9	6,0	11,9	26,3	195,8	821,5	1.043,6	8,8
1983 ³	28,3	210,5	863,4	1.102,2	7,6	4,0	11,6	20,7	206,5	863,4	1.090,6	7,5
1984	23,4	204,5	905,0	1.132,9	5,3	3,5	8,8	18,1	201,0	905,0	1.124,1	0,3
1985 Juni ³	24,0	210,8	919,7	1.154,5	4,9	3,1	8,0	19,1	207,7	919,7	1.146,5	0,2
September ..	21,9	195,8	904,9	1.122,6	5,6	5,0	10,6	16,3	190,8	904,9	1.112,0	0,2
December ...	21,8	206,7	966,6	1.195,1	4,2	5,3	9,5	17,6	201,4	966,6	1.185,6	0,3
1986 Maart	19,9	208,9	981,2	1.210,0	4,6	5,6	10,2	15,3	203,3	981,2	1.199,8	0,2
Juni	19,2	213,7	1.016,4	1.249,3	4,5	4,8	9,3	14,7	208,9	1.016,4	1.240,0	0,2
September ..	19,3	207,2	1.007,2	1.233,7	4,2	3,3	7,5	15,1	203,9	1.007,2	1.226,2	0,1
December ...	17,5	223,3	1.057,7	1.298,5	3,5	2,8	6,3	14,0	220,5	1.057,7	1.292,2	0,1
1987 Maart ⁴	17,1	173,2	1.143,2	1.333,5	5,4	4,3	9,7	11,7	168,9	1.143,2	1.323,8	0,1
Juni	17,6	182,8	1.224,2	1.424,6	4,8	1,7	6,5	12,8	181,1	1.224,2	1.418,1	0,1
September ..	17,4	174,2	1.203,5	1.395,1	4,6	0,9	5,5	12,8	173,3	1.203,5	1.389,6	0,0
B. Kredieten aan het buitenland												
1979	37,0	97,7	248,0	382,7	3,9	31,9	35,8	33,1	65,8	248,0	346,9	4,6
1980	30,5	116,1	372,6	519,2	4,8	44,5	49,3	25,7	71,6	372,6	469,9	9,2
1981	40,0	120,4	568,5	728,9	4,0	38,7	42,7	36,0	81,7	568,5	686,2	8,8
1982	36,7	126,2	687,6	850,5	3,8	41,8	45,6	32,9	84,4	687,6	804,9	8,6
1983 ³	41,2	133,2	780,7	955,1	8,7	42,0	50,7	32,5	91,2	780,7	904,4	7,7
1984	37,4	142,6	920,9	1.100,9	5,8	46,4	52,2	31,6	96,2	920,9	1.048,7	3,5
1985 Juni ³	37,0	135,1	934,4	1.106,5	5,5	42,7	48,2	31,5	92,4	934,4	1.058,3	4,6
September ..	32,5	130,1	888,1	1.050,7	7,5	40,0	47,5	25,0	90,1	888,1	1.003,2	9,1
December ...	32,9	129,0	815,9	977,8	4,7	36,7	41,4	28,2	92,3	815,9	936,4	1,7
1986 Maart	33,5	125,8	804,8	964,1	8,0	37,5	45,5	25,5	88,3	804,8	918,6	1,2
Juni	30,8	128,3	787,7	946,8	4,3	35,6	39,9	26,5	92,7	787,7	906,9	0,6
September ..	26,8	130,2	759,0	916,0	4,2	33,5	37,7	22,6	96,7	759,0	878,3	0,3
December ...	28,5	131,9	749,7	910,1	5,2	33,1	38,3	23,3	98,8	749,7	871,8	2,1
1987 Maart	26,6	109,3	750,4	886,3	5,6	31,0	36,6	21,0	78,3	750,4	849,7	1,2
Juni	25,0	106,4	800,6	932,0	5,2	31,3	36,5	19,8	75,1	800,6	895,5	1,0
September ..	20,8	102,3	806,8	929,9	5,1	35,0	40,1	15,7	67,3	806,8	889,8	0,7
C. Totaal												
1979	71,7	304,9	890,8	1.267,4	12,6	37,9	50,5	59,1	267,0	890,8	1.216,9	12,4
1980	59,6	327,5	1.091,2	1.478,3	11,6	51,0	62,6	48,0	276,5	1.091,2	1.415,7	11,8
1981	77,0	324,6	1.358,6	1.760,2	13,4	43,6	57,0	63,6	281,0	1.358,6	1.703,2	15,1
1982	68,9	328,0	1.509,1	1.906,0	9,7	47,8	57,5	59,2	280,2	1.509,1	1.848,5	17,4
1983 ³	69,5	343,7	1.644,1	2.057,3	16,3	46,0	62,3	53,2	297,7	1.644,1	1.995,0	15,2
1984	60,8	347,1	1.825,9	2.233,8	11,1	49,9	61,0	49,7	297,2	1.825,9	2.172,8	3,8
1985 Juni ³	61,0	345,9	1.854,1	2.261,0	10,4	45,8	56,2	50,6	300,1	1.854,1	2.204,8	4,8
September ..	54,4	325,9	1.793,0	2.173,3	13,1	45,0	58,1	41,3	280,9	1.793,0	2.115,2	9,3
December ...	54,7	335,7	1.782,5	2.172,9	8,9	42,0	50,9	45,8	293,7	1.782,5	2.122,0	2,0
1986 Maart	53,4	334,7	1.786,0	2.174,1	12,6	43,1	55,7	40,8	291,6	1.786,0	2.118,4	1,4
Juni	50,0	342,0	1.804,1	2.196,1	8,8	40,4	49,2	41,2	301,6	1.804,1	2.146,9	0,8
September ..	46,1	337,4	1.766,2	2.149,7	8,4	36,8	45,2	37,7	300,6	1.766,2	2.104,5	0,4
December ...	46,0	355,2	1.807,4	2.208,6	8,7	35,9	44,6	37,3	319,3	1.807,4	2.164,0	2,2
1987 Maart ⁴	43,7	282,5	1.893,6	2.219,8	11,0	35,3	46,3	32,7	247,2	1.893,6	2.173,5	1,3
Juni	42,6	289,2	2.024,8	2.356,6	10,0	33,0	43,0	32,6	256,2	2.024,8	2.313,6	1,1
September ..	38,2	276,5	2.010,3	2.325,0	9,7	35,9	45,6	28,5	240,6	2.010,3	2.279,4	0,7

¹ Bij de N.B.B., de depositobanken en de geldscheppende overheidsinstellingen ondergebrachte kredieten (met inbegrip van de kredieten die het H.W.I. financiert door een beroep te doen op de overwegend geldscheppende instellingen).

² Handelspapier.

³ Inclusief het papier dat op de laatste dag van de maand verviel en dat niet kon worden geïnd omdat die dag een zaterdag of een feestdag was.

⁴ Een overdracht van 57,0 miljard van handelswissels naar voorschotten is toe te schrijven aan een wijziging in de boekingswijze van voorschotten en persoonlijke leningen door een belangrijke financiële instelling.

N.B. Voor de wijze van opstelling: zie *Tijdschrift voor Documentatie en Voorlichting*, XLII^e jaargang, deel II, n^o 3, september 1967, blz. 243 en *Tijdschrift van de Nationale Bank van België*, LI^e jaargang, deel I, n^o 1, januari 1976.

XIII - 10. — BALANSEN VAN DE NATIONALE BANK VAN BELGIE

(Miljarden franken)

ACTIVA

Posten	1979 31 dec.	1980 31 dec.	1981 31 dec.	1982 31 dec.	1983 31 dec.	1984 31 dec.	1985 31 dec.	1986 31 dec.	1987 31 dec.
Goudvoorraad	58,3	58,2	58,2	58,2	58,2	58,2	58,2	58,2	57,3
Internationaal Muntfonds :									
Deelneming	18,1	18,1	15,3	14,6	23,7	25,0	22,8	22,5	19,1
Leningen	0,0	0,0	0,0	0,0	0,0	0,0	0,0	0,0	0,0
Bijzondere trekkingsrechten	23,2	24,2	30,6	32,7	19,4	22,1	16,0	13,6	24,0
Ecu's	61,1	110,7	33,6	73,0	139,2	165,4	157,9	138,9	152,9
Vreemde valuta's	75,5	114,8	112,0	49,4	47,5	40,0	29,4	34,7	111,0
Te ontvangen vreemde valuta's en goud :									
Europees Fonds voor Monetaire Samenwerking	35,7	40,1	39,6	35,7	26,7	30,2	18,1	18,4	24,9
Andere	2,4	0,0	0,0	0,0	0,0	0,0	2,4	0,0	0,0
Internationale akkoorden	0,0	0,8	1,0	1,1	1,3	1,6	1,4	2,4	2,3
Voorschot aan het I.M.F.	7,4	5,7	4,5	2,3	2,4	0,8	2,5	5,9	4,4
Europees Fonds voor Monetaire Samenwerking	0,0	0,0	0,0	0,0	0,0	0,0	0,0	0,0	0,0
E.E.G. : Financiële bijstand op middellange termijn	0,0	0,0	0,0	0,0	0,0	0,0	0,0	0,0	0,0
Debiteuren wegens termijnverkopen van vreemde valuta's en goud	19,6	3,0	0,0	0,0	0,0	0,0	0,0	0,0	0,0
Handelspanier	80,6	47,1	85,6	84,4	83,2	10,7	25,0	2,0	0,4
Voorschotten op onderpand :									
Instellingen waarvoor een bijzondere wet geldt	23,5	10,3	0,1	—	—	—	—	—	—
Banken	0,2	0,1	0,5	—	—	—	—	—	—
Ondernemingen en particulieren	0,0	0,0	0,0	—	—	—	—	—	—
Financiële instellingen van de privé-sector	—	—	—	0,1	0,0	2,2	0,7	0,0	0,0
Financiële instellingen van de openbare sector en Rentenfonds	—	—	—	0,0	13,7	0,0	0,0	0,0	0,0
Overige instellingen van de openbare sector	—	—	—	0,0	0,0	0,0	0,0	0,0	0,0
Privé- en overheidsbedrijven, en particulieren	—	—	—	0,5	0,4	0,1	0,0	0,0	0,0
Overheidseffecten :									
Belgische overheidseffecten	37,0	37,0	37,0	37,0	37,0	37,0	37,0	37,0	37,0
Luxemburgse-overheidseffecten	0,0	0,0	0,0	0,0	0,0	0,0	0,0	0,0	0,0
Bijzondere bijstand aan het Rentenfonds	52,5	77,1	149,5	181,1	188,4	200,6	182,2	209,4	127,6
Deel- en pasmunt	0,4	0,6	0,7	0,9	0,9	0,7	1,0	1,0	1,5
Tegoed bij het Bestuur der Postchecks :									
Rekening A	0,0	0,0	0,0	0,0	0,0	0,0	0,0	0,0	0,0
Rekening B	3,4	4,3	4,4	4,4	4,6	4,4	4,4	4,4	3,7
Geconsolideerde vordering op de Staat	34,0	34,0	34,0	34,0	34,0	34,0	34,0	34,0	34,0
Speciale Schatkistbons	—	—	—	—	—	—	—	—	—
Voorlopige aanpassing naar aanleiding van de wet dd. 3 juli 1972	3,4	3,4	3,4	3,4	3,4	3,4	3,4	3,4	3,4
Te innen waarden	18,8	22,3	3,4	9,0	1,6	8,6	2,9	2,3	6,5
Overheidsfondsen	7,2	8,0	8,9	10,1	11,6	12,9	14,3	16,2	19,2
Gebouwen, materieel en meubelen	2,2	2,2	2,3	2,4	2,9	3,4	4,4	5,4	6,8
Waarden van de Pensioenkas van het Personeel	11,8	13,1	14,2	15,3	16,7	18,0	19,7	—	—
Overgangsrekeningen	2,0	2,1	2,9	13,4	14,3	19,1	16,2	14,8	16,2
Totaal der activa	578,3	637,2	641,7	663,0	731,1	698,4	653,9	624,5	652,2

N.B. Het Jaarverslag van de N.B.B. bevat, als bijlage, al de weekstaten voor het verslagjaar. Het geeft eveneens een beknopte toelichting bij de voornaamste balansposten.

XIII - 10. — BALANSEN VAN DE NATIONALE BANK VAN BELGIE

(Miljarden franken)

PASSIVA

Posten	1979 31 dec.	1980 31 dec.	1981 31 dec.	1982 31 dec.	1983 31 dec.	1984 31 dec.	1985 31 dec.	1986 31 dec.	1987 31 dec.
Bankbiljetten in omloop	371,8	376,1	382,2	382,2	395,9	398,2	394,7	415,1	425,6
Rekeningen-courant en diversen :									
Schatkist : gewone rekening	0,0	0,0	0,0	0,0	0,0	0,0	0,0	0,0	0,0
Instellingen waarvoor een bijzondere wet geldt	1,5	1,8	4,1	—	—	—	—	—	—
Banken in België	0,3	0,4	0,4	—	—	—	—	—	—
Ondernemingen en particulieren	0,9	0,6	0,8	—	—	—	—	—	—
Banken in het buitenland, gewone rekeningen	1,4	1,2	1,5	—	—	—	—	—	—
Te betalen waarden	3,8	4,8	4,1	—	—	—	—	—	—
Financiële instellingen van de privé- sector	—	—	—	0,4	0,3	0,4	0,2	0,2	0,2
Financiële instellingen van de open- bare sector	—	—	—	0,0	0,0	0,0	0,0	0,0	0,1
Overige instellingen van de openbare sector	—	—	—	0,9	0,8	0,8	0,8	0,1	0,8
Privé- en overheidsbedrijven, en parti- culieren	—	—	—	0,1	0,2	0,3	0,2	0,2	0,2
Banken in het buitenland en internat. instellingen, gewone rekeningen ..	—	—	—	2,3	2,3	2,1	2,5	1,7	1,6
Te betalen waarden	—	—	—	28,0	16,4	26,9	21,1	9,2	8,5
Internationale akkoorden :									
Financiële bijstandsakkoorden	3,4	4,3	4,5	4,4	4,6	4,3	4,5	4,4	3,7
Andere akkoorden	0,0	0,0	0,0	0,0	0,0	0,0	0,1	0,0	0,0
Internationaal Muntfonds :									
Bijzondere trekkingsrechten, netto cumulatieve toewijzing	14,7	19,2	23,6	23,6	23,6	23,6	23,6	23,6	23,6
Europees Fonds voor Monetaire Samen- werking	27,4	0,0	2,8	18,1	48,2	0,0	0,0	0,0	0,0
Ecu's te leveren aan het Europees Fonds voor Monetaire Samenwerking	86,3	162,4	163,5	166,6	198,6	197,9	156,5	138,9	152,9
Monetaire reserve :									
België	0,0	0,0	0,0	0,0	0,0	0,0	0,0	0,0	0,0
Groothertogdom Luxemburg	0,0	0,0	0,0	0,0	0,0	0,0	0,0	0,0	0,0
Te leveren vreemde valuta's en goud	28,1	3,1	0,0	0,0	0,0	0,0	2,5	0,0	0,0
Pensioenkas van het Personeel	11,8	13,1	14,2	15,3	16,7	18,0	19,7	—	—
Overgangsrekeningen	18,2	40,6	29,1	8,7	9,8	10,7	10,4	10,9	11,2
Kapitaal	0,4	0,4	0,4	0,4	0,4	0,4	0,4	0,4	0,4
Reservefonds :									
Statutaire reserve	1,4	1,4	1,5	1,6	1,7	1,8	1,9	2,0	2,1
Buitengewone reserve	4,1	4,9	6,1	7,3	8,1	9,0	9,9	11,9	14,0
Afschrijvingsrekening van gebouwen, materieel en meubelen	2,1	2,1	2,1	2,2	2,6	3,0	3,9	4,8	6,2
Te verdelen nettowinst	0,7	0,8	0,8	0,9	0,9	1,0	1,0	1,1	1,1
Totaal der passiva	578,3	637,2	641,7	663,0	731,1	698,4	653,9	624,5	652,2

N.B. Het jaarverslag van de N.B.B. bevat, als bijlage, al de weekstaten voor het verslagjaar. Het geeft eveneens een beknopte toelichting bij de voornaamste balansposten.

XIII - 10. — WEEKSTATEN VAN DE NATIONALE BANK VAN BELGIE

(Miljarden franken)

ACTIVA

Posten	1986 8 december	1987 7 december	1987 5 januari	1988 4 januari	1987 9 februari	1988 8 februari	1987 9 maart	1988 7 maart
Goudvoorraad	58,2	57,5	58,2	57,3	58,2	57,3	58,1	57,3
Internationaal Muntfonds :								
Deelneming	22,2	19,1	22,4	19,1	22,5	19,1	21,1	18,0
Leningen	0,0	0,0	0,0	0,0	0,0	0,0	0,0	0,0
Bijzondere trekkingsrechten	13,6	23,8	13,6	23,1	12,6	20,0	13,1	26,2
Ecu's	138,9	152,9	138,9	152,9	136,5	141,5	136,5	141,5
Vreemde valuta's	34,1	110,7	33,7	112,5	48,2	149,5	37,3	139,1
Te ontvangen vreemde valuta's en goud :								
Europees Fonds voor Monet. Samenw.	18,4	24,9	18,4	24,9	18,6	23,1	18,6	23,1
Andere	0,0	0,0	0,0	0,0	0,0	0,0	0,0	0,0
Te ontvangen Ecu's :								
Europees Fonds voor Monet. Samenw.	0,0	0,0	0,0	0,0	0,0	0,0	0,0	0,0
Andere	0,0	0,0	0,0	0,0	0,0	0,0	0,0	0,0
Internationale akkoorden	2,7	2,7	2,4	2,3	2,4	2,7	2,7	2,8
Voorschotten aan het I.M.F.	5,9	4,4	5,9	4,4	5,9	4,3	5,9	3,6
Europees Fonds voor Monetaire Samenwerking :								
Financiering op zeer korte termijn	0,0	0,0	0,0	0,0	0,0	0,0	0,0	0,0
E.E.G. :								
Financiële bijstand op middellange termijn ...	0,0	0,0	0,0	0,0	0,0	0,0	0,0	0,0
Debiteuren wegens termijnverkopen van vreemde valuta's en goud :								
Europees Fonds voor Monet. Samenw.	0,0	0,0	0,0	0,0	0,0	0,0	0,0	0,0
Andere	0,2	1,2	0,0	0,0	12,0	28,9	0,4	18,1
Handelspapier	2,2	3,1	1,5	0,4	2,0	4,0	1,6	0,3
Voorschotten op onderpand	0,1	1,2	0,0	0,0	0,0	2,7	0,0	0,0
Overheidseffecten^a :								
Belgische overheidseffecten	37,0	37,0	37,0	37,0	37,0	37,0	37,0	37,0
Luxemburgse overheidseffecten	0,0	0,0	0,0	0,0	0,0	0,0	0,0	0,0
Bijzondere bijstand aan het Rentenfonds ^b	197,8	120,3	206,1	126,6	187,0	82,0	191,0	89,9
Deel- en pasmunt	1,1	1,3	1,0	1,5	1,3	1,6	1,4	1,4
Tegood bij het Bestuur der Postchecks :								
Rekening A	0,0	0,0	0,0	0,0	0,0	0,0	0,0	0,0
Rekening B	4,1	3,8	4,9	3,7	4,6	3,2	4,4	3,2
Geconsolideerde vordering op de Staat	34,0	34,0	34,0	34,0	34,0	34,0	34,0	34,0
Voorlopige aanpassing naar aanleiding van de wet dd. 3 juli 1972	3,4	3,4	3,5	3,4	3,5	3,4	3,5	3,4
Overheidsfondsen	16,2	19,2	16,2	19,2	19,1	22,8	19,2	22,8
Gebouwen, materieel en meubelen	4,4	5,4	4,4	5,4	5,4	6,8	5,4	6,8
Diversen	26,9	24,2	32,6	26,7	16,6	15,6	18,2	11,7
	621,4	650,1	634,7	654,4	627,4	659,5	609,4	640,2
ORDEREKENING :								
Bestuur der Postchecks¹	15,1	10,9	13,8	10,3	17,1	14,0	16,4	13,9
^a Maximumbedrag van de portefeuille :								
— Belgische overheidseffecten	37,0	37,0	37,0	37,0	37,0	37,0	37,0	37,0
— Luxemburgse overheidseffecten	1,2	1,2	1,2	1,2	1,2	1,2	1,2	1,2
(Overeenkomst van 15 juli 1977 tussen de Staat en de Bank).								
^b Gezamenlijk maximumbedrag van de bijstand ²	210,0	180,0	210,0	180,0	210,0	180,0	210,0	180,0

N.B. — Het Jaarverslag van de N.B.B. bevat, als bijlage, al de weekstaten voor het verslagjaar. Het geeft eveneens een beknopte toelichting bij de voornaamste balanspos-

ten.

¹ Tegoeden voor rekening van de Ministers van Nationale Opvoeding bij het Bestuur der Postchecks (wet van 11 juli 1973 - onderwijswetgeving).

² De « Bijzondere bijstand aan het Rentenfonds » kan de vorm aannemen van een speciaal voorschot of een intekening op certificaten uitgegeven door het Rentenfonds. (Protocol van 15 juli 1977 tussen de Minister van Financiën, het Rentenfonds en de Bank).

XIII - 10. — WEEKSTATEN VAN DE NATIONALE BANK VAN BELGIE

(Miljarden franken)

PASSIVA

Posten	1986 8 december	1987 7 december	1987 5 januari	1988 4 januari	1987 9 februari	1988 8 februari	1987 9 maart	1988 7 maart
Bankbiljetten in omloop	405,9	419,3	413,9	424,1	398,4	408,8	402,5	410,4
Rekeningen-courant :								
Schatkist : gewone rekening	0,0	0,0	0,0	0,0	0,0	0,0	0,0	0,0
Banken in het buitenland en internationale instellingen, gewone rekeningen	1,9	3,9	2,5	1,6	2,6	2,5	1,3	1,7
Diverse rekeningen-courant en te betalen waarden	18,2	8,6	20,9	8,0	19,2	18,1	9,6	6,6
Financiële bijstandsakkoorden	4,1	3,8	4,9	3,8	4,7	3,3	4,4	3,2
Internationaal Muntfonds :								
Bijzondere trekkingsrechten, netto cumulatieve toewijzing	23,6	23,6	23,6	23,6	23,6	23,6	23,6	23,6
Europees Fonds voor Monetaire Samenwerking :								
Financiering op zeer korte termijn	0,0	0,0	0,0	0,0	0,0	0,0	0,0	0,0
Te leveren Ecu's :								
Europees Fonds voor Monet. Samenw.	138,9	152,9	138,9	152,9	136,5	141,5	136,5	141,5
Andere	0,0	0,0	0,0	0,0	0,0	0,0	0,0	0,0
Monetaire reserve :								
België	0,0	0,0	0,0	0,0	0,0	0,0	0,0	0,0
Groothertogdom Luxemburg	0,0	0,0	0,0	0,0	0,0	0,0	0,0	0,0
Te leveren vreemde valuta's en goud :								
Europees Fonds voor Monet. Samenw.	0,0	0,0	0,0	0,0	0,0	0,0	0,0	0,0
Andere	0,3	1,2	0,0	0,0	12,7	28,9	0,4	18,5
Diversen	12,3	17,6	13,8	21,2	10,5	10,0	11,9	11,9
Kapitaal	0,4	0,4	0,4	0,4	0,4	0,4	0,4	0,4
Reserves en afschrijvingsrekeningen	15,8	18,8	15,8	18,8	18,8	22,4	18,8	22,4
	621,4	650,1	634,7	654,4	627,4	659,5	609,4	640,2
ORDEREKENINGEN :								
Ministers van Nationale Opvoeding ¹	15,1	10,9	13,8	10,3	17,1	14,0	16,4	13,9

N.B. — Het Jaarverslag van de N.B.B. bevat, als bijlage, al de weekstaten voor het verslagjaar. Het geeft eveneens een beknopte toelichting bij de voornaamste balansposten.

¹ Tegoeden voor rekening van de Ministers van Nationale Opvoeding bij het Bestuur der Postchecks (wet van 11 juli 1973 - onderwijswetgeving).

XIII - 11. — VERRICHTINGEN IN POSTREKENING

Bron : B.P.C.

	Aantal rekeningen	Totaal tegoed ¹	Tegoed van particulieren ²	Credit		Debet		Algemene beweging	Verhandelde kapitalen zonder gebruik van chartaal geld
				Stortingen en diversen	Giro's	Cheques en diversen	Giro's		
	(einde periode)	(daggemiddelden) ³	(maandgemiddelden of maanden)				(%)		
	(duizenden)	(miljarden franken)							
1980	1.120	214,7	81,3	374,0	690,1	373,0	690,1	2.127,2	96
1981	1.190	219,0	83,4	399,2	754,6	400,9	754,6	2.309,3	96
1982	1.271	239,3	86,8	431,5	823,5	430,9	823,5	2.509,5	96
1983	1.268	266,2	87,0	447,1	855,2	447,9	855,2	2.605,4	97
1984	1.261	247,0	85,2	477,2	894,2	473,9	894,2	2.739,5	97
1985	1.257	256,2	88,0	498,1	941,0	498,8	941,0	2.878,9	97
1986	1.232	286,6	95,4	500,1	966,4	495,7	966,3	2.928,5	97
1987	1.203	295,1	98,0	509,2	988,0	510,1	988,0	2.995,3	97
1985 4 ^e kwartaal	1.257	248,4	86,3	493,7	885,6	476,2	885,6	2.741,1	97
1986 1 ^e kwartaal	1.243	278,0	94,0	505,4	1.034,5	508,9	1.034,5	3.083,3	97
2 ^e kwartaal	1.237	314,5	103,5	535,2	1.023,8	519,6	1.023,8	3.102,4	97
3 ^e kwartaal	1.235	286,4	92,6	472,1	922,2	497,1	922,2	2.813,6	97
4 ^e kwartaal	1.232	267,5	91,6	487,8	884,9	457,0	884,9	2.714,6	97
1987 1 ^e kwartaal	1.209	305,8	99,8	523,0	1.097,7	539,1	1.097,7	3.257,5	97
2 ^e kwartaal	1.206	308,3	102,1	544,4	1.037,6	541,1	1.037,6	3.160,7	97
3 ^e kwartaal	1.204	284,7	96,1	474,6	908,2	488,7	908,2	2.779,7	97
4 ^e kwartaal	1.203	281,7	94,0	494,7	908,8	471,1	908,8	2.783,4	97
1987 Januari	1.214	337,0	98,9	529,4	1.128,1	548,6	1.128,1	3.334,2	98
Februari	1.211	287,1	104,0	532,8	1.100,2	557,6	1.100,2	3.290,8	97
Maart	1.209	293,2	96,5	507,0	1.064,6	511,2	1.064,6	3.147,4	97
April	1.208	311,5	98,1	550,4	1.013,1	537,7	1.013,1	3.114,3	98
Mei	1.207	281,0	104,8	544,3	1.032,3	541,6	1.032,3	3.150,5	97
Juni	1.206	332,6	103,2	538,5	1.067,3	544,1	1.067,3	3.217,2	97
Juli	1.206	312,4	96,4	532,0	944,8	531,7	944,8	2.953,3	97
Augustus	1.205	274,8	95,0	443,7	860,9	463,1	860,9	2.628,6	97
September	1.204	266,3	97,0	448,0	918,9	471,3	918,9	2.757,1	97
Oktober	1.204	277,2	92,1	506,1	918,4	483,4	918,4	2.826,3	98
November	1.203	270,0	96,9	470,2	882,7	470,1	882,7	2.705,7	97
December	1.203	297,8	93,1	507,9	925,1	460,0	925,1	2.818,1	97
1988 Januari	1.202	312,8	96,1	556,7	1.087,4	543,7	1.101,5	3.289,3	98

¹ Inclusief het tegoed van de particulieren en van de Rijksrekenplichtigen.

² De cijfers over de tegoeden der particulieren per einde periode, worden in de stand van de Staatsschuld gepubliceerd (cf. tabel XVI-3a).

³ Gemiddeld tegoed aan het einde van elke dag der maand, zowel werkdagen als niet-werkdagen. Voor een zon- of feestdag is het getelde tegoed dat van de vorige werkdag.

XIII - 12. — ALGEMENE STAAT DER BANKEN¹

(Miljarden franken)

Activa

Posten	1984 31 dec.	1985 31 dec.	1986 31 dec.	1987 31 dec.	1986 30 nov.	1987 30 nov.	1987 31 jan.	1988 31 jan.
Kas, Nationale Bank, postrekening, N.K.B.K. . . .	18,5	16,2	15,9	16,2	12,6	14,8	12,1	13,5
Daggeld	146,6	175,0	206,9	260,9	265,8	359,0	275,7	357,9
Bankiers	2.462,2	2.520,2	2.366,2	2.562,7	2.243,3	2.543,1	2.217,9	2.539,3
Moedermaatschappij, succursalen en filialen	1.133,1	1.338,9	1.509,1	1.627,8	1.540,0	1.708,4	1.459,0	1.693,2
Andere te innen waarden op korte termijn	64,2	68,4	70,7	68,3	72,3	74,1	71,0	74,9
Wissels	885,9	938,1	1.185,0	1.169,5	1.196,4	1.200,4	1.205,9	1.171,0
a) Overheidspapier	569,7	644,5	843,6	901,4	869,6	937,9	871,3	904,1
b) Handelswissels ^a	316,2	293,6	341,4	268,1	326,8	262,5	334,6	266,9
Prolongaties en voorschotten op effecten	2,8	4,3	6,8	5,4	5,9	6,0	6,8	6,9
Debiteuren wegens verstrekte accepten	60,8	54,8	46,0	39,0	47,1	38,0	44,7	38,5
Diverse debiteuren	2.059,5	1.974,1	1.930,7	2.106,0	1.902,2	2.136,9	1.890,9	2.177,3
Effecten	1.122,7	1.423,1	1.567,6	1.629,0	1.545,9	1.614,9	1.574,3	1.656,7
a) Belgische overheidsfondsen	828,8	985,5	1.027,0	1.086,2	999,5	1.070,9	1.044,9	1.091,7
b) Overige leningen	289,7	419,0	523,2	510,0	529,3	509,8	512,0	530,9
c) Aandelen en deelbewijzen	2,5	2,2	2,4	16,1	2,1	17,4	2,0	14,9
d) Overige effecten	1,7	16,4	15,0	16,7	15,0	16,8	15,4	19,2
Belegde wettelijke reserve	3,7	3,8	4,7	5,6	4,6	5,2	4,7	5,2
Participaties	47,2	33,4	36,9	48,7	37,0	50,7	38,6	49,2
a) Filialen	31,9	17,3	21,4	32,8	21,1	32,9	23,2	32,8
b) Overige participaties	15,3	16,1	15,5	15,9	15,9	17,8	15,4	16,4
Oprichtings- en eerste inrichtingskosten	1,9	2,2	2,4	2,8	2,6	2,9	2,4	2,9
Gebouwen	24,6	25,7	26,9	27,5	27,4	28,3	26,9	27,4
Participaties in filialen voor immobiëlen	1,9	1,8	1,8	2,3	1,8	2,1	1,8	2,3
Vorderingen op filialen voor immobiëlen	0,1	0,1	0,1	0,2	0,1	0,1	0,1	0,2
Materieel en meubilair	8,4	10,0	10,7	10,7	11,9	11,9	11,0	10,8
Diversen	264,6	266,8	258,2	271,4	229,0	261,3	249,2	266,0
Totaal der activa	8.308,7	8.856,9	9.246,6	9.854,0	9.145,9	10.058,1	9.093,0	10.093,2
^a De rubriek « Handelswissels » omvat niet de :								
— bij de N.B.B. en de andere publieke kredietinstellingen herdis-	83,7	82,3	57,3	53,0	58,0	51,2	53,7	52,4
contereerde wissels								
— wissels « en pension » bij de publieke kredietinstellingen . . .	0,5	1,4	0,5	1,5	0,3	3,0	0,0	2,5

¹ De algemene staat bevat, wat betreft de banken welke hun bedrijvigheid in hoofdzaak in het buitenland uitoefenen, slechts de bestanddelen der activa van de Belgische zetels. De saldi van de rekeningen geopend door deze laatste op naam van

de in het buitenland gevestigde zetels zijn opgenomen onder rubriek « Moedermaatschappij, succursalen en filialen ».

XIII - 12. — ALGEMENE STAAT DER BANKEN¹

(Miljarden franken)

Passiva

Posten	1984 31 dec.	1985 31 dec.	1986 31 dec.	1987 31 dec.	1986 30 nov.	1987 30 nov.	1987 31 jan.	1988 31 jan.
<i>Opvraagbaar :</i>								
Schuldeisers gedekt door zakelijke zekerheden	10,9	8,9	29,1	33,7	5,4	6,0	14,8	7,3
a) Schuldeisers gewaarborgd door voorrechten	8,4	8,2	8,2	9,0	5,2	5,8	6,8	6,9
b) Schuldeisers bij overeenkomst door zakelijke zekerheden gewaarborgd	2,5	0,7	20,9	24,7	0,2	0,2	8,0	0,4
Daggeld	257,7	330,6	422,3	365,2	443,6	411,3	385,4	537,2
a) Gedekt door reële zekerheden	5,5	8,5	6,7	7,1	2,2	2,6	4,4	3,7
b) Niet-gedekt door reële zekerheden	252,2	322,1	415,6	358,1	441,4	408,7	381,0	533,5
Bankiers	4.142,7	4.354,7	4.433,3	4.684,7	4.419,2	4.695,9	4.363,8	4.669,4
Moedermaatschappij, succursalen en filialen ..	921,4	931,8	853,9	940,7	827,8	1.113,3	794,6	1.038,0
Wissels geaccepteerd	61,1	54,8	46,0	39,0	47,1	38,0	44,7	38,5
Andere te betalen waarden op korte termijn ..	51,5	61,9	81,7	81,4	69,7	78,3	82,8	79,6
Crediteuren wegens wissels ter incasso	8,1	7,4	5,6	4,9	5,5	4,7	5,6	4,7
Deposito's en crediteuren	2.015,9	2.164,3	2.399,2	2.647,8	2.345,1	2.666,5	2.421,9	2.672,6
a) Dadelijk opvraagbaar	504,5	557,8	618,5	662,4	585,6	673,6	612,7	659,5
b) Op hoogstens dertig dagen	485,1	495,0	580,2	675,7	565,7	665,8	596,0	674,7
c) Op meer dan dertig dagen	505,0	507,6	512,3	520,3	537,3	569,0	519,8	540,3
d) Op meer dan één jaar	10,7	15,2	13,8	28,3	13,4	26,4	13,7	30,0
e) Op meer dan twee jaar	42,7	49,8	58,0	58,7	56,9	58,6	56,4	58,5
f) Bankboekjes	466,4	536,9	613,2	698,3	583,2	669,2	620,0	705,8
g) Andere op boekjes ingeschreven deposito's	1,5	2,0	3,2	4,1	3,0	3,9	3,3	3,8
Obligaties en kasbons	390,8	444,0	450,3	461,6	448,4	459,0	447,8	460,7
Nog te storten bedragen op fondsen en participaties	1,7	1,4	1,3	1,4	1,5	1,4	1,4	1,4
Diversen	259,1	304,1	289,9	335,9	299,4	330,0	299,2	323,2
<i>Totaal opvraagbaar</i>	<i>8.120,9</i>	<i>8.663,9</i>	<i>9.012,6</i>	<i>9.596,3</i>	<i>8.912,7</i>	<i>9.804,4</i>	<i>8.862,0</i>	<i>9.832,6</i>
<i>Speciaal opvraagbaar :</i>								
Achtergestelde passiva	58,2	49,3	58,9	68,3	59,5	66,0	55,4	70,5
<i>Niet opvraagbaar :</i>								
Kapitaal	68,4	77,6	85,9	91,0	85,1	90,2	85,9	91,5
Niet beschikbare reserve wegens uitgiftepremie	5,5	5,3	12,4	12,9	12,4	12,7	12,4	12,9
Wettelijke reserve (art. 13, K.B. 185)	3,7	3,8	4,6	5,2	4,6	5,2	4,6	5,2
Beschikbare reserve	31,5	35,0	39,9	44,5	40,0	43,7	40,3	44,5
Andere reserves	11,7	11,5	20,4	22,8	19,7	22,3	20,4	22,9
Reservefonds	8,8	10,5	11,9	13,0	11,9	13,6	12,0	13,1
<i>Totaal niet opvraagbaar</i>	<i>129,6</i>	<i>143,7</i>	<i>175,1</i>	<i>189,4</i>	<i>173,7</i>	<i>187,7</i>	<i>175,6</i>	<i>190,1</i>
<i>Totaal der passiva</i>	<i>8.308,7</i>	<i>8.856,9</i>	<i>9.246,6</i>	<i>9.854,0</i>	<i>9.145,9</i>	<i>10.058,1</i>	<i>9.093,0</i>	<i>10.093,2</i>

¹ De algemene staat bevat, wat betreft de banken welke hun bedrijvigheid in hoofdzaak in het buitenland uitoefenen, slechts de bestanddelen der passiva van de Belgische zetels. De saldi van de rekeningen geopend door deze laatste op naam van

de in het buitenland gevestigde zetels zijn opgenomen onder rubriek « Moedermaatschappij, succursalen en filialen ».

XIII - 13. — GEZAMENLIJKE BETALINGEN DOOR MIDDEL VAN DIRECT OPEISBARE BANKDEPOSITO'S IN BELGISCHE FRANKEN EN VAN TEGOEDEN IN POSTREKENING¹

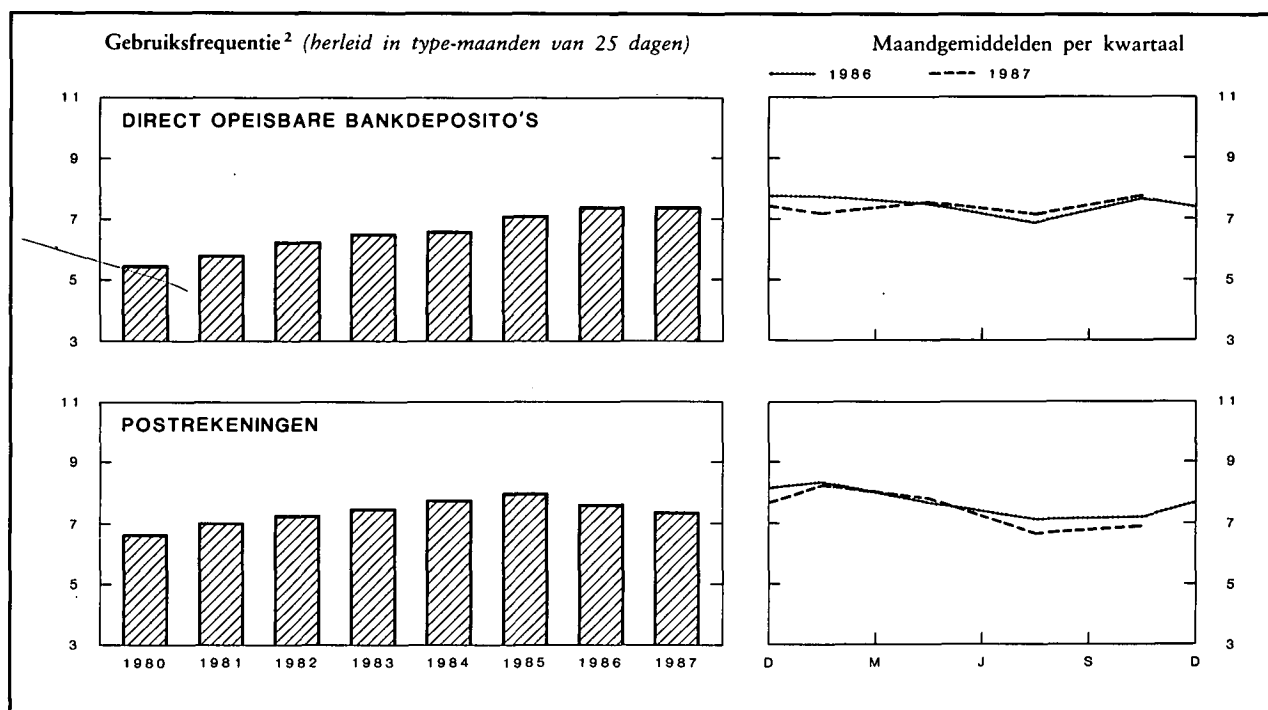

Maandgemiddelden of maand	Gezamenlijke betalingen uitgedrukt in type-maand van 25 dagen door middel van			Gebruiksfrequentie ²		
	direct opeisbare bankdeposito's ³	tegoeden in postrekening ⁴	Totaal	bruto	herleid in type-maanden van 25 dagen	
	(miljarden franken)			direct opeisbare bankdeposito's ³	direct opeisbare bankdeposito's ³	tegoeden in postrekening ⁴
1980	1.312,1	602,7	1.914,8	5,44	5,37	6,57
1981	1.440,4	652,9	2.093,3	5,82	5,76	7,00
1982	1.625,8	706,9	2.332,7	6,22	6,15	7,25
1983	1.844,9	730,5	2.575,4	6,54	6,45	7,42
1984	1.973,3	759,7	2.733,0	6,63	6,52	7,77
1985	2.241,4	803,1	3.044,5	7,15	7,06	8,01
1986	2.565,1	818,2	3.383,3	7,45	7,37	7,56
1987	2.853,3	831,2	3.684,5	7,46	7,36	7,40
1985 4 ^e kwartaal	2.495,8	772,4	3.268,2	7,79	7,70	7,88
1986 1 ^e kwartaal	2.514,8	889,6	3.404,4	7,69	7,69	8,35
2 ^e kwartaal	2.592,2	896,4	3.488,6	7,42	7,42	7,66
3 ^e kwartaal	2.451,4	741,0	3.192,4	7,07	6,88	7,08
4 ^e kwartaal	2.701,8	745,8	3.447,6	7,63	7,52	7,14
1987 1 ^e kwartaal	2.607,8	933,3	3.541,1	7,18	7,10	8,21
2 ^e kwartaal	2.943,8	909,8	3.853,6	7,43	7,52	7,78
3 ^e kwartaal	2.791,8	737,6	3.529,4	7,28	7,08	6,67
4 ^e kwartaal	3.069,9	743,9	3.813,8	7,93	7,73	6,91
1986 December	3.005,3	706,7	3.712,0	8,19	7,87	6,66
1987 Januari	2.563,8	887,2	3.451,0	7,20	6,92	7,91
Februari	2.695,8	1.034,6	3.730,4	7,03	7,32	8,72
Maart	2.563,8	878,1	3.441,9	7,33	7,05	7,97
April	2.920,4	825,8	3.746,2	7,80	7,80	7,30
Mei	2.696,8	995,8	3.692,6	6,72	7,00	8,29
Juni	3.214,2	907,8	4.122,0	7,77	7,77	7,71
Juli	3.019,0	723,0	3.742,0	7,74	7,44	6,51
Augustus	2.637,6	730,9	3.368,5	6,75	6,75	6,68
September	2.718,9	758,8	3.477,7	7,32	7,04	6,81
Oktober	2.855,5	693,4	3.548,9	7,86	7,28	6,60
November	2.998,5	806,7	3.805,2	7,38	7,68	7,29
December	3.355,6	731,7	4.087,3	8,53	8,21	6,81

¹ Benaderende gegevens volgens het totaal der debetverrichtingen (incl. de rekeningen van de vreemdelingen en de debetverrichtingen met betrekking tot betalingen aan het buitenland).

² De gebruiksfrequentie wordt verkregen door deling van het bedrag der debiteringen op de rekeningen van de direct opeisbare bankdeposito's in Belgische franken of op de postrekeningen van de particulieren en de buitengewone Rijksrekenplichtigen door de gemiddelde tegoeden op deze rekeningen tijdens de beschouwde periode.

³ De banken die medewerken aan de opstelling van de statistiek vertegenwoordigen, gemeten naar de belangrijkheid van de dadelijk opvraagbare deposito's in Belgische franken van hun cliënteel (excl. banken), ongeveer 85 % van de gezamenlijke banken.

⁴ Uit de brutogegevens werden de dubbel getelde overschrijvingen verwijderd, die voortvloeien uit de inrichting van de Rijksboekhouding en waarvan een telling mogelijk was.

N.B. — Wijze van opstelling: zie *Tijdschrift voor Documentatie en Voorlichting*, XXV^e jaargang, deel II, n^o 4, oktober 1950, blz. 222.
Bibliografische referenties: *Jaarverslagen van de N.B.B. — Belgisch Staatsblad*: Algemene staat der banken. — *Statistisch Jaarboek van België. — Statistisch Tijdschrift van het N.I.S. — Belgische economische statistieken 1970-1980. — Tijdschrift voor Documentatie en Voorlichting*: XL^e jaargang, deel I, n^o 1, januari 1965, blz. 21; XLII^e jaargang, deel I, n^o 1, januari 1967, blz. 19; deel II, n^o 3, september 1967, blz. 242; LX^e jaargang, deel I, n^o 5, mei 1985, blz. 31. — *Jaarverslagen van de Bankcommissie*.

XIV. — FINANCIËLE INSTELLINGEN ANDERE DAN OVERWEGEND GELDSCHIPPENDE

4. — VOORNAAMSTE ACTIVA EN PASSIVA VAN HET RENTENFONDS

(Miljarden franken)

Bron : Jaarverslag van het Rentenfonds.

Einde periode	ACTIVA				PASSIVA			
	Portefeuille		Creditsaldo bij de N.B.B.	Uitgeleend geld op zeer korte termijn	Certificaten van het Rentenfonds	Opgenomen geld op zeer korte termijn	Debetsaldo bij de N.B.B.	
	Genoteerde waarden	Schatkist-certificaten					Gewone voorschotten	Speciale voorschotten
	nominale waarde							
1978	22,3	16,0	0,0	0,0	5,2	0,0	13,9	16,0
1979	33,1	52,5	0,0	0,0	7,1	0,0	23,2	52,5
1980	29,7	77,1	0,0	0,0	18,3	0,0	9,9	77,1
1981	25,2	151,9	0,0	0,0	28,0	0,0	0,0	149,5
1982	16,6	192,4	0,0	0,0	28,9	0,0	0,0	181,1
1983	27,3	188,4	0,0	0,0	15,2	0,0	13,6	188,4
1984 September	28,1	235,5	0,0	0,0	66,9	0,0	0,0	191,5
December	26,6	219,3	0,0	0,0	41,5	5,4	0,0	200,6
1985 Maart	28,4	166,1	0,0	0,0	25,5	0,1	0,0	165,1
Juni	24,6	181,7	0,0	0,0	27,8	0,0	0,0	169,8
September	27,6	191,0	0,0	0,0	24,1	3,2	0,0	188,0
December	26,1	199,0	0,0	0,0	42,5	0,4	0,0	182,2
1986 Januari	26,6	176,1	0,0	0,0	40,0	0,0	0,0	160,6
Februari	27,6	186,7	0,0	0,0	42,6	0,0	0,0	168,8
Maart	21,8	208,6	0,0	0,0	50,6	6,6	0,0	168,5
April	27,5	196,1	0,0	0,0	48,4	0,0	0,0	166,1
Mei	41,1	148,4	0,0	0,0	43,6	1,9	0,0	138,2
Juni	42,4	175,6	0,0	0,0	37,9	0,0	5,9	175,6
Juli	38,1	174,9	0,0	0,0	36,2	0,7	1,1	174,9
Augustus	35,6	197,3	0,0	0,0	36,3	3,1	0,0	191,0
September	42,0	191,4	0,0	0,0	35,7	1,6	1,3	191,4
Oktober	42,4	191,7	0,0	0,0	39,1	0,0	0,1	191,7
November	43,7	197,5	0,0	0,0	41,6	0,3	0,0	194,1
December	47,6	216,3	0,0	0,0	44,2	13,1	0,0	209,4

XIV - 5. — ALGEMENE SPAAR- EN LIJFRENTEKAS

5a. — Spaarkas — Verrichtingen van de gezinnen¹

Bron : ASLK.

(Miljarden franken)

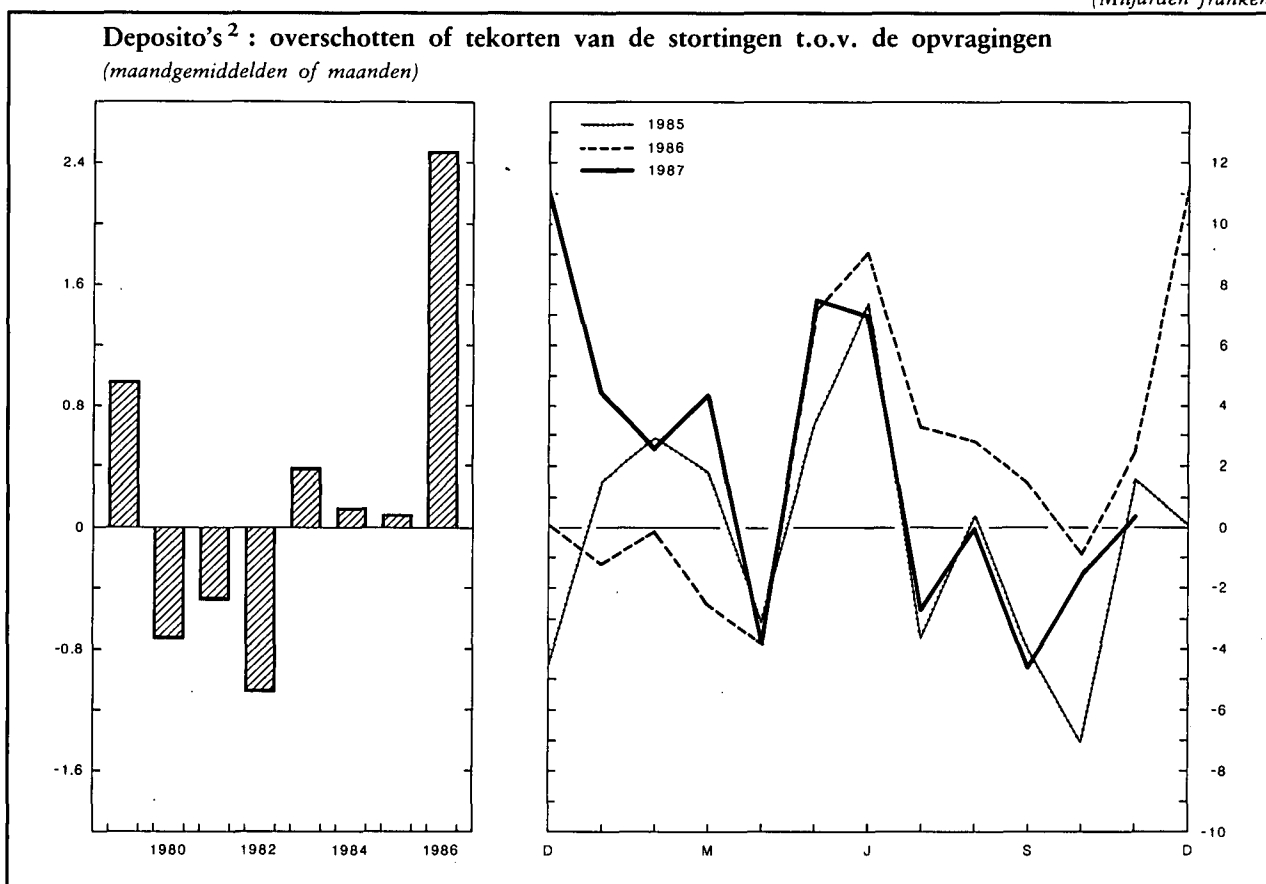

Periode	Deposito's ²			Spaarbons ³		Totaal
	Stortingen ⁴	Opvragingen	Overschot of tekort (3) = (1) - (2)	Saldi ⁵	Bedrag in omloop	
				(einde periode)		
	(1)	(2)	(3) = (1) - (2)	(4)	(5)	(6) = (4) + (5)
1979	638,8	627,3	11,5	408,6	95,4	504,0
1980	848,5	857,4	- 8,9	419,1	123,5	542,6
1981	989,9	995,6	- 5,7	433,0	149,0	582,0
1982	1.130,8	1.144,0	- 13,2	439,8	180,8	620,6
1983	1.172,5	1.167,9	4,6	465,0	211,5	676,5
1984	1.545,9	1.544,3	1,6	489,8	230,8	720,6
1985	1.602,2	1.601,1	1,1	515,0	254,4	769,4
1986	1.780,1	1.751,0	29,1	565,3	263,6	828,9
1985 3 ^e kwartaal	367,8	375,1	- 7,3	496,3	253,1	749,4
1985 4 ^e kwartaal	424,4	429,8	- 5,4	515,0	254,4	769,4
1986 1 ^e kwartaal	431,6	435,4	- 3,8	511,1	262,8	773,9
1986 2 ^e kwartaal	450,3	437,8	12,5	523,5	265,3	788,8
1986 3 ^e kwartaal	432,2	424,6	7,6	531,1	265,4	796,5
1986 4 ^e kwartaal	466,0	453,2	12,8	565,3	263,6	828,9
1987 1 ^e kwartaal	505,6	494,1	11,5	576,8	265,9	842,7
1987 2 ^e kwartaal	533,8	519,2	14,6	591,4	267,8	859,2
1987 3 ^e kwartaal	509,3	508,4	0,9	592,3	269,4	861,7
1986 November	138,9	136,5	2,4	532,7	265,2	797,9
1986 December	167,5	156,3	11,2	565,3	263,6	828,9
1987 Januari	171,5	167,0	4,5	569,8	264,5	834,3
1987 Februari	166,4	163,8	2,6	572,4	265,4	837,8
1987 Maart	167,7	163,3	4,4	576,8	265,9	842,7
1987 April	169,0	172,7	- 3,7	573,1	266,5	839,6
1987 Mei	168,6	161,1	7,5	580,6	267,0	847,6
1987 Juni	192,4	185,4	7,0	587,6	267,8	855,4
1987 Juli	177,1	179,7	- 2,6	585,0	268,4	853,4
1987 Augustus	153,4	153,4	0,0	585,0	269,1	854,1
1987 September	170,7	175,3	- 4,6	580,4	269,4	849,8
1987 Oktober	181,0	182,6	- 1,6	578,8	269,7	848,5
1987 November	168,6	168,2	0,4	579,2	270,2	849,4

¹ De voorlopige maandelijkse en kwartaalgegevens worden niet herzien; alleen de jaarcijfers worden aangepast. Dit betekent dat de som van de maand- of kwartaalcijfers niet gelijk is aan de jaarcijfers en dat zij met omzichtigheid moeten gebruikt worden.

² Gewone spaarboekjes, inclusief de inlagen op woonspaarrekeningen, deposito's op termijn, deposito's op korte termijn en met opzegging, dotatieboekjes en dadelijk opvraagbare tegoeden.

³ Inclusief de groei- en kapitalisatiebons.

⁴ Inclusief de vervallen interesten van de deposito's op termijn.

⁵ Inclusief de gekapitaliseerde interesten van het boekjaar van de gewone spaarboekjes. Voor het jaar 1986 bedragen de gekapitaliseerde interesten fr. 21,3 miljard.

XIV - 5. — ALGEMENE SPAAR- EN LIJFRENTKAS

5b. — Balansposten van de ASLK op 31 december — Entiteit I¹

(Miljarden franken)

Bron : Jaarverslagen van de ASLK.

	1984	1985	1986
ACTIVA			
Kas, Nationale Bank, Postrekening	5,4	5,0	6,3
Daggeld	1,2	6,1	2,7
Bankiers	57,2	71,9	119,3
Andere te innen waarden op korte termijn	2,8	2,3	2,2
Wissels	139,4	148,0	179,0
a) overheidspapier	(124,0)	(135,8)	(168,9)
b) handelswissels	(15,4)	(12,2)	(10,1)
Prolongaties en voorschotten op effecten	0,6	0,6	0,7
Debiteuren wegens verstrekte acceptaties	0,1	0,0	0,2
Diverse debiteuren	370,4	386,2	396,8
Effecten	293,4	352,6	381,2
a) Belgische overheidsfondsen	(281,2)	(333,1)	(354,1)
b) overige leningen	(12,2)	(19,5)	(27,1)
c) overige effecten	(—)	(—)	(0,0)
Participaties	1,6	1,6	1,7
a) filialen	(0,7)	(0,7)	(0,9)
b) overige participaties	(0,9)	(0,9)	(0,8)
Gebouwen	9,4	11,4	12,1
Materieel en meubilair	0,8	1,0	1,5
Diversen	42,8	46,1	45,8
Winst- en Verliesrekening : verlies van het boekjaar	—	—	—
Totaal activa ...	925,1	1.032,8	1.149,5
PASSIVA			
OPVRAAGBAAR			
Schuldeisers gedekt door zakelijke zekerheden	1,1	1,1	1,1
a) schuldeisers gewaarborgd door voorrechten	(1,1)	(1,1)	(1,1)
b) schuldeisers bij overeenkomst door zekerheden gewaarborgd	(0,0)	(—)	(—)
Daggeld	—	1,3	3,3
Bankiers	69,8	99,7	133,6
Geaccepteerde wissels	0,1	0,0	0,2
Andere te betalen waarden op korte termijn	1,6	1,7	1,8
Deposito's en crediteuren	552,1	598,5	657,5
a) dadelijk opvraagbaar en op hoogstens 30 dagen	(469,0)	(505,8)	(561,0)
b) op meer dan 30 dagen	(83,1)	(92,7)	(96,5)
Obligaties en kasbons	230,8	255,0	265,3
Diversen	50,4	55,7	65,7
Totaal opvraagbaar ...	905,9	1.013,0	1.128,5
NIET OPVRAAGBAAR			
Reservefonds	18,2	19,2	19,8
Winst- en verliesrekening : winst van het boekjaar	1,0	0,6	1,2
Totaal passiva ...	925,1	1.032,8	1.149,5

¹ De Entiteit I omvat de Spaarkas.

XIV - 5. — ALGEMENE SPAAR- EN LIJFRENTEKAS

5c. — Balansposten van de ASLK op 31 december — Entiteit II¹

(Miljarden franken)

Bron : Jaarverslagen van de ASLK.

	1984	1985	1986
ACTIVA			
Oprichtingskosten	0,0	—	—
Financiële vaste activa	1,5	1,5	1,5
Onroerende goederen en effectenwaarden bestemd voor belegging :			
Roerende waarden : — Aandelen en deelbewijzen	0,2	0,4	0,6
— Vastrentende effecten	33,7	33,7	59,2
Aandeel van de herverzekeraars in de technische reserves :			
Wiskundige reserve	0,0	0,1	0,1
Premiereserve en reserve voor geschorste risico's	0,0	0,0	0,0
Reserve voor nog uit te keren bedragen	0,0	0,0	0,0
Deposito's bij cedenten	—	0,0	0,0
Vorderingen :			
Kredieten : — Hypothecaire leningen	22,7	24,8	28,2
— Voorschotten op contracten	0,1	0,1	0,1
— Andere leningen : — sociale leningen	1,4	1,2	1,1
— andere	1,0	1,6	3,0
Tussenpersonen en verzekeringsnemers	0,2	0,2	0,2
Andere vorderingen : — Lopende rekeningen van verzekerings- en herverzekeringsmaatschappijen	0,0	0,0	0,1
— Nog te innen annuïteiten, intresten, huurgelden en inkomens	0,1	0,1	0,1
— Diverse vorderingen	1,3	1,3	0,8
Beschikbare waarden	0,1	0,1	0,1
Overlopende rekeningen :			
Verworven, niet vervallen financiële opbrengsten	2,3	2,5	4,6
Totaal activa ...	64,6	67,6	99,7
PASSIVA			
Reserves :			
Onbeschikbare reserve	0,0	0,0	0,0
Réserve immunisées	—	0,0	0,2
Beschikbare reserve	12,7	13,8	14,3
Fonds de réserve de la Caisse de retraite	0,7	0,8	0,8
Overgedragen winst	0,1	—	—
Technische reserves :			
Wiskundige reserve	34,6	37,6	69,4
Premiereserve en reserve voor geschorste risico's	0,1	0,2	0,2
Reserve voor nog uit te keren bedragen	0,2	0,2	0,3
Technische reserve van het beheer « Wettelijke pensioenen »	13,2	12,9	12,5
Andere technische reserves	—	0,0	0,0
Voorzieningen voor risico's en lasten	0,2	0,3	0,3
Deposito's van de herverzekeraars	0,1	0,1	0,1
Schulden :			
Schulden en voorzieningen wegens belastingen, sociale lasten en bezoldigingen	0,4	0,4	0,7
Tussenpersonen en verzekeringsnemers	0,0	0,0	0,0
Andere schulden : — Lopende rekeningen van verzekerings- en herverzekeringsmaatschappijen	0,0	0,0	0,0
— Rijksdienst voor werknemerspensioenen :			
Resultaat - verplichte stortingen	0,3	0,2	0,3
Rekening-courant	0,0	0,0	0,0
Over te dragen renten	0,1	0,1	—
— Nog uit te keren bedragen op toegestane leningen	—	—	0,0
— Andere schuldeisers :			
wetenschappelijk medisch onderzoek	0,1	0,1	0,1
andere	1,8	0,9	0,5
Overlopende rekeningen	0,0	0,0	0,0
Totaal passiva ...	64,6	67,6	99,7

¹ De Entiteit II groepeert de Verzekeringskas, de Lijfrentekas en de Rentekas voor arbeidsongevallen.

XIV - 6. — NATIONALE MAATSCHAPPIJ VOOR KREDIET AAN DE NIJVERHEID

Voornaamste balansposten op 31 december

(Miljarden franken)

Bron : Jaarverslag van de N.M.K.N.

	1978	1979	1980	1981	1982	1983	1984	1985	1986
ACTIVA									
VASTGELEGDE MIDDELEN	1,6	1,8	2,1	1,9	1,6	1,4	1,2	1,1	1,1
BESCHIKBARE EN VLOTTENDE MIDDELEN :									
Voorlopige beleggingen	26,6	13,1	24,0	29,2	47,7	38,3	57,7	73,3	92,6
Uitstaande kredieten :									
A. Kredieten gefinancierd door de Instelling voor eigen rekening :									
Investeringskredieten op lange en halflange termijn :									
1. door de Belgische Staat gewaarborgd	75,7	82,9	98,1	87,9	97,7	91,0	82,3	87,1	88,0
2. door de banken en financiële organismen gewaarborgd	50,3	51,5	50,9	43,9	36,2	24,8	17,1	12,3	8,6
3. waarvan het risico ten laste van de Instelling valt	68,0	69,5	71,6	71,6	68,2	64,1	68,0	77,3	81,1
Handelskredieten	4,7	7,0	5,1	5,1	9,4	10,8	10,7	8,9	12,6
Uitvoerkredieten betaalbaar op halflange en lange termijn	12,9	17,4	22,4	20,5	22,5	22,4	22,8	20,6	17,1
Financiering van de door de Belgische Staat voor de nationale sectoren aangegane verbintenissen	—	10,3	19,8	51,9	55,2	81,5	93,6	96,6	95,0
Andere ¹	0,3	0,3	0,3	0,3	0,4	0,5	0,7	0,7	0,8
B. Kredieten beheerd voor rekening van de Belgische Staat :									
1. verrichtingen van het Fonds voor het Uitreden en het Aanbouwen van Zeeschepen	18,3	22,0	27,0	31,5	35,6	39,4	43,0	45,2	46,3
2. andere ²	1,2	1,1	1,0	0,9	0,8	0,8	0,7	0,8	0,7
Bankiers	—	—	—	—	—	—	—	0,1	1,4
Diverse debiteuren	3,4	5,3	9,2	7,9	11,5	10,1	14,4	11,1	8,5
Overheidsfondsen en participaties	3,0	3,0	3,9	4,2	7,4	14,5	7,3	7,6	13,8
Diversen	1,9	5,3	5,8	8,9	10,3	11,2	16,8	18,7	20,1
Totaal ...	267,9	290,5	341,2	365,7	404,5	410,8	436,3	461,4	487,7
PASSIVA									
NIET OPEISBAAR	1,6	3,5	3,4	3,9	4,7	5,8	6,8	8,1	9,4
OPEISBAAR :									
Obligaties	163,4	181,3	208,0	215,9	229,7	229,9	230,8	220,2	214,6
Kasbons	32,4	30,4	36,7	47,0	57,4	58,5	68,1	94,5	111,0
Deposito's en diverse leningen	28,3	28,4	38,6	37,9	42,7	40,5	49,0	53,9	61,0
Geherdisconteerde orderbriefjes	5,7	6,5	5,6	4,6	4,1	3,5	1,2	1,0	0,7
Bankiers	—	—	—	—	—	—	—	0,1	1,3
Diverse crediteuren	5,4	6,4	7,0	7,4	9,8	10,8	12,8	11,8	15,4
Voorzieningen voor lasten en diverse risico's	2,8	1,2	2,0	3,2	4,4	5,7	7,1	8,4	8,6
Afschrijving op agio's effectenportefeuille	—	—	—	—	—	—	—	0,4	1,2
Belgische Staat :									
1. Fonds voor het Uitreden en het Aanbouwen van Zeeschepen	18,3	22,0	27,0	31,5	35,6	39,4	43,1	45,4	46,4
2. Andere ³	0,9	0,9	0,9	0,8	0,8	0,8	0,8	0,8	0,8
Diversen	9,1	9,9	12,0	13,5	15,3	15,9	16,6	16,8	17,3
Totaal ...	267,9	290,5	341,2	365,7	404,5	410,8	436,3	461,4	487,7

¹ Herstelkredieten (Oorlogs- en Waterschade) en kredieten in de vorm van financieringshuur.

² Kredieten voor hulp aan ondernemingen in moeilijkheden en hulp aan de pers, kredieten gefinancierd door het Marshall-Hulpfonds, door het Fonds voor Hulpver-

lening aan de Steenkoolnijverheid en door het Fonds voor Hulpverlening aan de Belgische ex-Kolonialen uit Afrika.

³ Marshall-Hulpfonds, Fonds voor Hulpverlening aan de Steenkoolnijverheid en Fonds voor Hulpverlening aan de Belgische ex-Kolonialen uit Afrika.

XIV - 7. — ALGEMENE STAAT DER SPAARBANKEN EN DER ONDERNEMINGEN
ONDERWORPEN AAN HOOFDSTUK I VAN DE WET VAN 10 JUNI 1964

a) Algemene staat der spaarbanken

(Miljarden franken)

Activa

Posten	1984 31 dec.	1985 31 dec.	1986 31 dec.	1987 31 dec.	1986 31 okt.	1987 31 okt.	1986 30 nov.	1987 30 nov.
Kas, N.B.B., Postrekening	3,0	3,1	3,0	3,3	2,8	2,9	2,6	3,2
Daggeld	5,7	2,5	3,7	4,5	1,7	5,8	1,5	2,8
Tegoeden bij financiële instellingen	42,5	41,8	64,8	101,0	56,1	97,0	56,3	93,0
Schuldvorderingen en waarden op korte termijn (maximum één maand)	8,2	7,4	7,3	7,8	4,0	4,0	3,8	4,0
Handelspapier en facturen	6,5	5,0	4,5	4,4	5,0	4,5	5,0	4,4
Acceptdebiteuren	1,6	0,2	0,6	0,1	0,4	0,1	0,6	0,1
Voorschotten, kredietopeningen en leningen zonder hypothecaire waarborg	99,9	120,0	147,8	179,2	144,0	172,9	145,1	174,6
Effectenportefeuille en participaties	518,3	608,4	683,6	744,8	669,3	740,2	675,3	740,7
a) Schatkist- en Rentenfondscertificaten op hoogstens één jaar	(71,2)	(66,6)	(71,6)	(75,5)	(66,6)	(80,5)	(67,5)	(74,1)
b) Overheidsfondsen en gelijkgestelde effecten bedoeld in artikel 12, § 1, 4 ^o , van de gecoördi- neerde bepalingen :								
1. Directe en indirecte schuld van de Belgi- sche Staat	(220,6)	(281,0)	(321,7)	(374,1)	(325,2)	(370,9)	(324,5)	(372,2)
2. Andere overheidsfondsen en gelijkgestelde effecten	(168,0)	(180,5)	(192,5)	(193,3)	(186,6)	(195,3)	(191,1)	(197,0)
c) Obligaties van Belgische vennootschappen .	(24,0)	(24,5)	(22,5)	(21,5)	(22,6)	(20,1)	(22,7)	(19,8)
d) Aandelen, deelbewijzen of participaties van Belgische vennootschappen	(12,1)	(12,9)	(14,2)	(15,1)	(14,1)	(14,9)	(14,2)	(15,0)
e) Andere effecten	(22,4)	(42,9)	(61,1)	(65,3)	(54,2)	(58,5)	(55,3)	(62,6)
Hypothecaire leningen en hypothecaire kredietope- ningen	258,9	265,7	290,1	307,1	285,4	301,3	286,8	303,5
Aandeelhouders of leden-vennoten	2,9	2,7	2,6	2,5	2,7	2,5	2,6	2,5
Diverse debiteuren	7,4	6,9	6,3	7,7	5,6	8,8	5,5	8,7
Diversen	0,4	0,3	0,3	0,2	0,3	0,3	0,3	0,3
Totaal van het beschikbaar en realiseerbaar	955,3	1.064,0	1.214,6	1.362,6	1.177,3	1.340,3	1.185,4	1.337,8
Inrichtingskosten en andere immateriële activa ..	0,1	0,1	0,1	0,1	0,1	0,1	0,1	0,1
Gebouwen en gronden	8,5	9,2	9,0	9,6	9,6	9,6	9,7	9,7
Onroerende leasing	0,4	0,5	0,6	1,3	0,5	1,0	0,5	1,0
Materieel en meubilair	1,6	1,9	2,4	2,6	2,1	2,8	2,1	2,9
Roerende leasing	0,1	0,1	0,1	0,1	0,1	0,1	0,1	0,1
Wettelijk verplichte borgstellingen	0,0	0,0	0,0	0,0	0,0	0,0	0,0	0,0
Totaal van het vastliggend	10,7	11,8	12,2	13,7	12,4	13,6	12,5	13,8
Overgangsrekeningen ¹	38,9	49,5	53,7	60,5	53,0	62,2	57,8	65,7
Totaal der activa	1.004,9	1.125,3	1.280,5	1.436,8	1.242,7	1.416,1	1.255,7	1.417,3
waarvan : beleggingen bij voorrecht bestemd om de terugbetaling te waarborgen van de fondsen bedoeld in artikel 1 van de gecoördineerde bepalingen	927,9	1.040,4	1.189,2	1.334,0	1.152,6	1.308,9	1.162,8	1.306,5
nuttige pandwaarde van deze beleg- gingen na aftrek van de passiva die betrekking hebben op deze beleg- gingen	913,9	1.023,8	1.167,7	1.315,8	1.130,3	1.290,1	1.142,1	1.287,8

¹ Inclusief de resultatenrekeningen.

XIV - 7. — ALGEMENE STAAT DER SPAARBANKEN EN DER ONDERNEMINGEN
ONDERWORPEN AAN HOOFDSTUK I VAN DE WET VAN 10 JUNI 1964

a) Algemene staat der spaarbanken

(Miljarden franken)

Passiva

Posten	1984 31 dec.	1985 31 dec.	1986 31 dec.	1987 31 dec.	1986 31 okt.	1987 31 okt.	1986 30 nov.	1987 30 nov.
Spaarfondsen bedoeld in artikel 1 van de gecoördineerde bepalingen, terugbetaalbaar binnen termijnen van :								
a) ten hoogste twee jaar	544,9	506,2	605,0	710,4	570,6	688,0	576,3	687,3
b) meer dan twee jaar maar minder dan vijf jaar ..	127,7	142,1	149,1	171,2	149,9	166,8	149,6	168,4
c) vijf jaar of meer	228,8	250,4	251,2	232,0	253,8	234,2	252,9	232,3
Technische reserves	0,3	0,1	0,1	0,1	0,1	0,1	0,1	0,1
Restitutiefondsen	6,4	6,7	8,4	6,5	8,2	6,5	8,5	6,5
Schuldeisers gedekt door zakelijke zekerheden	2,4	2,8	2,9	3,1	2,5	1,9	2,5	2,0
Leningen :								
a) daggeld	0,0	0,2	0,0	0,1	0,1	0,2	0,2	0,1
b) bij de N.B.B.	0,0	0,0	0,0	0,0	0,0	0,0	0,0	0,0
c) bij andere financiële instellingen	2,0	107,2	130,7	158,1	117,0	149,0	118,8	147,3
Geaccepteerde wissels	0,0	0,0	0,0	0,0	0,0	0,0	0,0	0,0
Herdisconteerders	0,0	0,6	0,2	0,0	0,2	0,0	0,2	0,0
Mobilisering van activa	0,1	0,1	0,0	0,6	0,1	0,9	0,1	0,9
Andere verbintenissen op hoogstens één maand	3,3	3,4	3,2	3,5	1,6	2,2	1,6	2,3
Diverse crediteuren	2,0	2,3	2,9	3,4	3,0	3,3	2,4	3,1
Voorzieningen voor lasten	6,0	4,9	4,8	5,1	4,2	6,0	4,4	6,2
Diversen	0,3	2,4	10,5	11,5	6,5	11,9	10,6	11,6
Totaal van het opvraagbaar	924,2	1.029,4	1.169,0	1.305,6	1.117,8	1.271,0	1.128,2	1.268,1
Eigen middelen :								
a) kapitaal	16,7	20,9	22,8	25,4	22,4	24,4	22,6	25,2
b) wettelijke reserve	1,2	1,3	1,5	1,6	1,5	1,6	1,4	1,6
c) andere reserves	15,6	18,8	24,7	31,8	19,9	26,7	19,9	26,1
Actiefrechtzettingen	8,0	9,9	12,2	15,0	9,9	12,4	9,9	12,4
Overgangsrekeningen ¹	39,2	45,0	50,3	57,4	71,2	80,0	73,7	83,9
Totaal der passiva	1.004,9	1.125,3	1.280,5	1.436,8	1.242,7	1.416,1	1.255,7	1.417,3

¹ Inclusief de resultatenrekeningen.

XIV - 7. — ALGEMENE STAAT DER SPAARBANKEN EN DER ONDERNEMINGEN
ONDERWORPEN AAN HOOFDSTUK I VAN DE WET VAN 10 JUNI 1964

b) Algemene staat der ondernemingen onderworpen aan hoofdstuk I van de Wet van 10 juni 1964¹
(miljarden franken)

Posten	1984 31 dec.	1985 31 dec.	1986 31 dec.	1987 31 dec.	1986 31 okt.	1987 31 okt.	1986 30 nov.	1987 30 nov.
ACTIVA								
Kas, N.B.B., Postrekening	0,0	0,0	0,0	0,0	0,0	0,0	0,0	0,0
Daggeld en tegoeden bij financiële instellingen ..	1,0	0,8	0,6	0,5	0,5	0,2	0,4	0,6
Hypothecaire leningen en hypothecaire kredietopeningen	24,5	23,0	13,6	11,9	15,0	12,1	13,9	12,0
Leasingverrichtingen en diverse debiteuren	2,2	2,6	3,2	3,7	3,1	3,4	3,0	3,5
Andere kredieten	4,6	4,1	4,3	4,5	4,5	4,4	4,3	4,4
Effectenportefeuille en participaties :								
a) Vorderingen op de overheid	10,2	10,0	8,7	7,4	8,8	7,9	8,6	8,0
b) Andere effecten	0,4	0,5	0,5	0,9	0,4	0,6	0,5	0,9
Diversen	1,6	1,6	1,3	1,1	1,3	1,0	1,3	1,1
Totaal der activa ...	44,5	42,6	32,2	30,0	33,6	29,6	32,0	30,5
PASSIVA								
Spaarfondsen, terugbetaalbaar binnen termijnen van :								
a) ten hoogste twee jaar	4,4	4,2	4,2	5,0	3,8	5,0	4,0	5,1
b) meer dan twee en minder dan vijf jaar ...	5,9	7,1	5,6	6,4	5,8	6,1	5,7	6,2
c) vijf jaar of meer	19,2	17,8	11,6	9,9	12,7	10,0	11,9	10,0
Technische reserves en reconstitutiefondsen	3,3	3,4	1,3	1,0	1,6	1,0	1,3	1,1
Leningen bij financiële instellingen :								
a) N.B.B.	0,0	0,0	0,0	0,0	0,0	0,0	0,0	0,0
b) Andere financiële instellingen	5,3	4,2	4,0	2,4	3,9	2,2	3,6	2,8
Eigen middelen	2,1	2,1	1,8	1,9	1,8	1,9	1,8	1,9
Diversen	4,3	3,8	3,7	3,4	4,0	3,4	3,7	3,4
Totaal der passiva ...	44,5	42,6	32,2	30,0	33,6	29,6	32,0	30,5
<i>p.m.</i> : Aantal beschouwde ondernemingen	12	10	7	6	8	6	7	6

¹ Enkel de ondernemingen die een beroep doen op het publiek voor de opname van terugbetaalbare middelen en waarvan de hoofdactiviteit bestaat in het toestaan van leningen en kredieten of het beheer van beleggingen.

Bibliografische referentie : *Tijdschrift van de Nationale Bank van België*, LXIIIe jaargang, deel I, nr. 4, april 1988.

XIV - 7. — ALGEMENE STAAT DER SPAARBANKEN EN DER ONDERNEMINGEN
ONDERWORPEN AAN HOOFDSTUK I VAN DE WET VAN 10 JUNI 1964

c) Algemene staat der spaarbanken en der ondernemingen onderworpen aan hoofdstuk I van de Wet van 10 juni 1964¹

(miljarden franken)

Posten	1984 31 dec.	1985 31 dec.	1986 31 dec.	1987 31 dec.	1986 31 okt.	1987 31 okt.	1986 30 nov.	1987 30 nov.
ACTIVA								
Kas, N.B.B., Postrekening	3,0	3,1	3,0	3,3	2,8	2,8	2,6	3,2
Daggeld en tegoeden bij financiële instellingen ..	49,2	45,1	69,1	106,0	58,3	103,0	58,2	96,4
Hypothecaire leningen en hypothecaire kredietopeningen	283,4	288,7	303,7	319,1	300,4	313,4	300,7	315,5
Leasingverrichtingen en diverse debiteuren	10,1	10,0	10,2	12,8	9,3	13,2	9,1	13,3
Andere kredieten	120,8	136,8	164,5	195,9	158,0	185,9	158,8	187,5
Effectenportefeuille en participaties :								
a) Vorderingen op de overheid	470,0	538,1	594,5	650,2	587,2	654,7	591,8	651,3
b) Andere effecten	58,9	80,7	98,3	102,9	91,2	94,1	92,6	98,3
Diversen	54,0	65,4	69,4	76,6	69,1	78,6	73,9	82,3
Totaal der activa ...	1.049,4	1.167,9	1.312,7	1.466,8	1.276,3	1.445,7	1.287,7	1.447,8
PASSIVA								
Spaarfondsen, terugbetaalbaar binnen termijnen van :								
a) ten hoogste twee jaar	549,3	510,4	609,2	715,4	574,4	693,1	580,3	692,4
b) meer dan twee en minder dan vijf jaar ...	133,6	149,2	154,7	177,6	155,7	172,9	155,3	174,6
c) vijf jaar of meer	248,0	268,2	262,8	241,9	266,5	244,2	264,7	242,3
Technische reserves en reconstitutiefondsen	10,0	10,2	9,8	7,6	10,0	7,6	9,9	7,7
Leningen bij financiële instellingen :								
a) N.B.B.	0,0	0,0	0,0	0,0	0,0	0,0	0,0	0,0
b) Andere financiële instellingen	7,5	112,3	134,9	161,2	121,3	152,3	122,9	151,1
Eigen middelen	35,6	43,0	50,7	60,7	45,6	54,6	45,8	54,8
Diversen	65,4	74,6	90,6	102,4	102,8	121,0	108,8	124,9
Totaal der passiva ...	1.049,4	1.167,9	1.312,7	1.466,8	1.276,3	1.445,7	1.287,7	1.447,8

¹ Enkel de ondernemingen die een beroep doen op het publiek voor de opname van terugbetaalbare middelen en waarvan de hoofdactiviteit bestaat in het toestaan van leningen en kredieten of het beheer van beleggingen.

Bibliografische referentie : *Tijdschrift van de Nationale Bank van België*, LXIIIe jaargang, deel I, nr. 4, april 1988.

XIV - 8. — GEMEENTEKREDIET VAN BELGIE

(Miljarden franken)

Bron : Gemeentekrediet van België

Periode	Financiering van de investeringsuitgaven van de Openbare Besturen							Verrichtingen in rekening-courant van de Openbare Besturen (gewone uitgaven)		
	Stortingen			Opvragingen voor de betaling van buitengewone uitgaven	Beschikbaar saldo	Schuld op korte, halflange en lange termijn tegenover het Gemeentekrediet van België ¹	Kredietverplichtingen van het Gemeentekrediet van België	Gemiddelde van de gezamenlijke dagelijkse saldi		Totaal van de over het debet van die rekeningen uitgevoerde betalingen
	Leningen ter beschikking gesteld van de kredietnemers		Kapitaaltolagen gestort door de Staat en de provincies					Credit	Debet	
	Leningen waarvan de lasten :	door de kredietnemers gedragen worden		door de Staat aan de kredietnemers worden terugbetaald	aan het einde van de periode					
1985	33,0	5,4	16,7	48,3	19,7	579,7	16,3	21,9	57,4	698,9
1986	28,6	5,2	17,6	46,6	21,6	560,5	15,4	22,8	51,8	791,7
1985 4 ^e kwartaal	8,6	1,1	3,6	12,8	19,7	579,7	16,3	23,5	52,5	143,3
1986 1 ^e kwartaal	6,7	1,7	4,0	11,9	19,6	570,7	14,3	21,6	50,0	193,2
2 ^e kwartaal	6,3	1,0	3,9	9,3	21,4	567,2	14,4	22,5	51,6	150,7
3 ^e kwartaal	6,5	1,1	4,7	13,5	20,2	561,7	14,0	24,6	53,2	208,7
4 ^e kwartaal	9,1	1,4	5,0	11,9	21,6	560,5	15,4	22,6	52,6	239,1
1987 1 ^e kwartaal	10,1	1,9	4,1	15,5	22,7	557,4	15,7	22,7	52,5	211,0
2 ^e kwartaal	9,0	1,4	2,5	10,6	25,6	556,7	17,8	21,5	47,3	162,3
3 ^e kwartaal	9,3	1,6	3,7	15,1	25,2	557,5	17,2	23,1	53,3	261,6
1986 November	2,6	0,3	1,4	3,7	21,1	558,2	15,4	24,1	48,4	66,9
December	3,6	0,5	1,8	3,2	21,6	560,5	15,4	23,6	47,3	92,4
1987 Januari	3,3	0,5	2,0	5,8	21,5	550,3	14,5	28,0	54,7	100,8
Februari	2,7	0,8	1,3	4,4	22,2	553,0	16,4	18,9	54,1	52,4
Maart	4,1	0,6	0,8	5,3	22,7	557,4	15,7	21,3	48,6	57,8
April	3,1	0,4	0,5	2,5	24,5	551,5	18,0	20,0	48,0	56,2
Mei	2,3	0,6	0,9	3,7	24,8	553,1	20,6	21,8	46,0	59,6
Juni	3,6	0,4	1,1	4,4	25,6	556,7	17,8	22,9	48,0	46,5
Juli	3,9	0,4	1,0	5,3	25,5	552,3	22,1	24,1	54,5	78,4
Augustus	2,5	0,4	1,2	4,0	25,4	556,7	18,2	20,0	51,9	56,3
September	2,9	0,8	1,5	5,8	25,2	557,5	17,2	25,3	53,6	126,9
Oktober	6,9	0,6	0,9	4,7	26,6	553,1	16,7	23,5	44,1	100,7
November	3,1	0,6	0,8	4,8	26,6	556,1	18,7	23,4	47,2	54,4

¹ Met inbegrip van de schuld in vreemde valuta's.

XIV - 9. — LEVENSVERZEKERINGSMAATSCHAPPIJEN

Samenvattende opgave van de dekkingswaarden van de technische reserves of provisies per einde jaar
(Miljarden franken)

Bron : M.E.Z., Controledienst voor de verzekeringen.

Aard van de waarden	Affectiewaarde						
	1979	1980	1981	1982	1983	1984	1985
A. Reglementaire aktiva ¹ :							
Belgische staatswaarden en gelijkgestelde waarden	68,0	73,8	80,9	96,5	110,9	129,4	156,2
Obligaties internationale organisaties	1,0	1,0	1,3	2,5	3,5	4,0	5,2
Obligaties kasbons Belgische vennootschappen (+ 5 jaar)	32,1	37,1	40,0	46,3	52,3	52,2	49,7
Obligaties kasbons Belgische vennootschappen (- 5 jaar)	2,4	1,0	0,0	0,1	0,1	0,3	0,1
Vastgoedcertifikaten Belgische vennootschappen	0,1	0,2	0,1	0,1	0,2	0,1	0,1
Aandelen Belgische vennootschappen	16,0	15,2	18,3	23,4	36,3	40,0	52,4
Onroerende goederen	28,0	31,8	33,3	36,5	37,6	37,9	38,6
Hypothecaire leningen, kredietopeningen	89,9	101,9	112,0	118,7	124,4	133,1	137,8
Buitenlandse staatswaarden en gelijkgestelde waarden	0,2	0,1	0,3	0,6	0,5	0,9	0,7
Obligaties buitenlandse vennootschappen (Belgische beurs)	0,2	0,2	0,4	0,5	0,3	0,1	0,1
Aandelen buitenlandse vennootschappen (Belgische beurs)	2,2	3,0	2,9	3,8	4,0	4,3	4,8
Obligaties buitenlandse vennootschappen (buitenlandse beurs)	0,1	0,6	0,5	0,8	1,5	1,7	1,7
Aandelen buitenlandse vennootschappen (buitenlandse beurs)	1,6	1,8	2,9	3,5	5,0	4,8	7,8
Certifikaten gemeenschappelijke beleggingsfondsen	0,3	0,3	0,3	0,4	0,5	0,5	0,8
Niet-hypothecaire leningen, orderbriefjes, promessen	5,0	5,6	6,8	7,4	8,2	8,5	8,5
Baar geld	3,0	3,2	5,8	5,2	4,5	4,8	2,6
Voorschotten op polis	7,4	8,8	9,7	10,6	11,2	11,1	11,3
Opgelopen en niet vervallen rente van toegewezen waarden	4,8	6,2	7,5	9,0	10,7	12,8	15,4
Te innen premies	0,6	0,7	1,1	1,3	1,3	1,4	1,6
Vorderingen tussenpersonen	1,0	1,2	0,9	1,1	1,0	1,0	0,9
Totaal A	263,9	293,7	325,0	368,3	414,0	448,9	496,3
B. Andere waarden :							
Schuldvorderingen op herverzekeraar	0,0	0,0	0,0	0,0	0,0	0,0	0,0
Vrijstelling aandeel herverzekeraar	0,0	0,0	0,0	0,0	0,0	0,0	0,0
Andere	3,1	2,9	2,6	3,1	2,7	2,2	1,9
Totaal B'	3,1	2,9	2,6	3,1	2,7	2,2	1,9
ALGEMEEN TOTAAL (A + B)	267,0	296,6	327,6	371,4	416,7	451,1	498,2
Premieïncasso rechtstreekse zaken	40,4	38,7	44,8	49,5	50,5	54,6	59,2
Technische provisies rechtstreekse zaken	263,7	291,9	322,2	357,2	395,0	430,7	470,5

¹ Artikel 17, § 1, 1^o tot en met 12^o van het Koninklijk Besluit van 12 maart 1976.

XV. — FINANCIËLE ACTIVA

XV - 1. — FINANCIËLE ACTIVA IN HET BEZIT VAN DE OVERHEID EN VAN DE BEDRIJVEN¹ EN PARTICULIEREN

(Veranderingen in miljarden franken)

Periode	In het bezit van de overheid ²					Activa voor meer dan een jaar ³	Totaal	In het bezit van de bedrijven en particulieren ⁴	Eindtotaal
	Giraal ⁴	Andere activa voor ten hoogste een jaar ⁵			Totaal				
		Bij de nationale financiële instellingen ⁶	Bij de nationale niet-financiële sectoren	Totaal					
(1)	(2)	(3)	(4) = (2) + (3)	(5)	(6) = (1) + (4) + (5)	(7)	(8) = (6) + (7)		
1979	+ 6,5	+ 5,9	+ 0,2	+ 6,1	+ 2,6	+ 15,2	+ 490,9	+ 506,1	
1980	- 4,2	- 5,7	+ 0,5	- 5,2	+ 1,0	- 8,4	+ 485,7	+ 477,3	
1981	- 5,5	- 2,2	+ 0,1	- 2,1	+ 1,0	- 6,6	+ 589,0	+ 582,4	
1982	+ 5,4	- 4,3	0,0	- 4,3	+ 5,0	+ 6,1	+ 584,8	+ 590,9	
1983	+ 6,0	+ 1,1	+ 0,2	+ 1,3	- 1,2	+ 6,1	+ 688,5	+ 694,6	
1984	+ 9,7	+ 18,9	+ 5,2	+ 24,1	+ 3,3	+ 37,1	+ 545,6	+ 582,7	
1985	- 8,1	+ 16,5	- 4,9	+ 11,6	+ 8,8	+ 12,3	+ 717,2	+ 729,5	
1986	+ 1,1	+ 10,9	- 0,3	+ 10,6	+ 2,8	+ 14,5	+ 951,5	+ 966,0	
1985 3 ^e kwartaal	- 19,4	+ 1,4	- 14,4	- 13,0	+ 1,1	- 31,3	+ 82,1	+ 50,8	
4 ^e kwartaal	+ 1,8	- 1,9	- 7,0	- 8,9	+ 6,2	- 0,9	+ 110,7	+ 109,8	
1986 1 ^e kwartaal	+ 5,2	+ 23,2	+ 3,0	+ 26,2	- 0,2	+ 31,2	+ 305,0	+ 336,2	
2 ^e kwartaal	- 3,9	- 4,1	- 2,7	- 6,8	+ 0,1	- 10,6	+ 348,7	+ 338,1	
3 ^e kwartaal	+ 11,6	- 5,8	+ 0,2	- 5,6	+ 1,6	+ 7,6	+ 81,5	+ 89,1	
4 ^e kwartaal	- 11,8	- 2,4	- 0,8	- 3,2	+ 1,3	- 13,7	+ 216,3	+ 202,6	
1987 1 ^e kwartaal	- 2,5	+ 25,9	+ 0,4	+ 26,3	+ 1,0	+ 24,8	+ 268,0	+ 292,8	
2 ^e kwartaal	+ 12,9	- 7,5	+ 0,9	- 6,6	- 0,2	+ 6,1	+ 390,2	+ 396,3	
3 ^e kwartaal	+ 15,3	+ 8,9	- 0,9	+ 8,0	+ 0,3	+ 23,6	+ 97,4	+ 121,0	

¹ Privé-bedrijven die geen financiële instellingen zijn, overheidsbedrijven, instellingen voor verzekering op het leven en tegen arbeidsongevallen, en pensioenfondsen.

² De gewone rekening van de Schatkist bij de N.B.B. wordt niet beschouwd als een financieel actief in het bezit van de overheid.

³ Zie tabel XV-2.

⁴ Veranderingen van de uitstaande bedragen die voorkomen in kolom (8) van tabel XIII-4b.

⁵ Oorspronkelijke looptijd.

⁶ Exclusief de instellingen voor verzekering op het leven en tegen arbeidsongevallen, en pensioenfondsen.

XV - 2. — FINANCIËLE ACTIVA IN HET BEZIT VAN DE BEDRIJVEN¹ EN PARTICULIEREN

(Veranderingen in miljarden franken)

Periode	Activa in Belgische franken				Activa in buitenlandse valuta's ²			Andere activa ^{2 3}	Eindtotaal
	Monetaire kasmiddelen ⁴	Andere activa voor ten hoogste een jaar ^{5 6}	Activa voor meer dan een jaar ^{5 7}	Totaal	Voor ten hoogste een jaar ⁵ (Deposito's) ⁸	Voor meer dan een jaar ⁵ (Effecten) ⁹	Totaal		
	(1)	(2)	(3)	(4) = (1) tot (3)	(5)	(6)	(7) = (5) + (6)	(8)	(9) = (4) + (7) + (8)
1979	+ 25,8	+ 152,3	+ 211,3	+ 389,4	+ 16,5	+ 11,0	+ 27,5	+ 74,0	+ 490,9
1980	+ 4,2	+ 111,8	+ 259,1	+ 375,1	+ 46,4	+ 23,6	+ 70,0	+ 40,6	+ 485,7
1981	+ 32,9	+ 108,1	+ 201,5	+ 342,5	+ 115,3	+ 39,7	+ 155,0	+ 91,5	+ 589,0
1982	+ 34,9	+ 138,5	+ 295,8	+ 469,2	+ 30,7	+ 50,1	+ 80,8	+ 34,8	+ 584,8
1983	+ 75,9	+ 146,3	+ 339,0	+ 561,2	- 13,8	+ 84,0	+ 70,2	+ 57,1	+ 688,5
1984	- 15,1	+ 232,5	+ 197,5	+ 414,9	- 9,4	+ 105,6	+ 96,2	+ 34,5	+ 545,6
1985	+ 50,9	+ 223,0	+ 282,9	+ 556,8	- 1,8	+ 90,7	+ 88,9	+ 71,5	+ 717,2
1986	+ 87,2	+ 403,4	+ 84,2	+ 574,8	+ 32,1	+ 113,3	+ 145,4	+ 231,3 ¹⁰	+ 951,5
1985 3 ^e kwartaal	- 54,0	+ 49,5	+ 49,5	+ 45,0	+ 8,8	+ 25,0	+ 33,8	+ 3,3	+ 82,1
4 ^e kwartaal	+ 9,8	+ 77,3	+ 60,3	+ 147,4	- 4,6	+ 21,2	+ 16,6	- 53,3	+ 110,7
1986 1 ^e kwartaal	- 1,7	+ 87,9	+ 70,8	+ 157,0	+ 25,6	+ 26,6	+ 52,2	+ 95,8	+ 305,0
2 ^e kwartaal	+ 109,6	+ 31,7	+ 37,4	+ 178,7	- 4,3	+ 41,3	+ 37,0	+ 133,0	+ 348,7
3 ^e kwartaal	- 59,6	+ 119,3	+ 8,3	+ 68,0	+ 7,5	+ 32,6	+ 40,1	- 26,6	+ 81,5
4 ^e kwartaal	+ 38,9	+ 164,5	- 32,3	+ 171,1	+ 3,3	+ 12,8	+ 16,1	+ 29,1 ¹¹	+ 216,3
1987 1 ^e kwartaal	+ 0,3	+ 152,1	+ 16,4	+ 168,8	+ 24,2	+ 22,9	+ 47,1	+ 52,1 ¹¹	+ 268,0
2 ^e kwartaal	+ 102,9	+ 37,4	+ 146,6	+ 286,9	+ 6,9	+ 3,8	+ 10,7	+ 92,6 ¹¹	+ 390,2
3 ^e kwartaal	- 73,4	+ 50,5	+ 32,7	+ 9,8	- 6,3	+ 28,4	+ 22,1	+ 65,5 ¹¹	+ 97,4

¹ Privé-bedrijven die geen financiële instellingen zijn, overheidsbedrijven, instellingen voor verzekering op het leven en tegen arbeidsongevallen, en pensioenfondsen.

² Na uitschakeling van de louter boekhoudkundige invloed van de wisselkoersveranderingen.

³ Activa waarvoor de indeling in Belgische franken en in buitenlandse valuta's niet bekend is of geen zin heeft. Vooral netto-commerciële vorderingen van bedrijven op het buitenland en directe investeringen in het buitenland, evenals het bedrag dat bekomen wordt door van de vorderingen van de financiële instellingen hun schulden af te trekken die als financiële activa opgetekend zijn in de kolommen (1) tot (7).

⁴ Veranderingen van de uitstaande bedragen die voorkomen in de kolom (5) van tabel XIII-4b.

⁵ Oorspronkelijke looptijd.

⁶ Zie tabel XV-3a, kolom (8).

⁷ Zie tabel XV-4, kolom (4).

⁸ Zie tabel XV-3a, kolom (11).

⁹ Zie tabel XV-4, kolom (7).

¹⁰ Voor de laatste drie maanden, exclusief de netto handelsvorderingen op het buitenland, ontstaan naar aanleiding van uit- en invoer uit en in België en niet gemobiliseerd bij de banken.

¹¹ Exclusief de netto handelsvorderingen op het buitenland, ontstaan naar aanleiding van uit- en invoer uit en in België en niet gemobiliseerd bij de banken.

XV - 3a. — FINANCIËLE ACTIVA IN HET BEZIT VAN DE BEDRIJVEN¹ EN PARTICULIEREN NIET-MONETAIRE ACTIVA VOOR TEN HOOGSTE EEN JAAR²

(Veranderingen in miljarden franken)

Periode	In Belgische franken							In buitenlandse valuta's ³			Eind-totaal	
	Bij de nationale financiële instellingen ^{4 5}						Bij de nationale niet-financiële sectoren en in het buitenland	Totaal	Bij de nationale financiële instellingen ^{4 6}	In het buitenland		Totaal
	Deposito's op gewone boekjes	Deposito's op termijn	Kas- en spaarbons	Diversen	Totaal	waarvan : Bij de overwegend geldschepende instellingen ⁷						
	(1)	(2)	(3)	(4)	(5) = (1) tot (4)	(6)						
1979	+ 72,6	+ 38,4	- 4,0	+ 0,5	+ 107,5	+ 59,2	+ 44,8	+ 152,3	+ 8,4	+ 8,1	+ 16,5	+ 168,8
1980	+ 1,9	+ 51,2	- 10,9	- 0,6	+ 41,6	+ 33,3	+ 70,2	+ 111,8	+ 12,9	+ 33,5	+ 46,4	+ 158,2
1981	+ 45,9	+ 11,9	- 4,9	+ 1,7	+ 54,6	+ 33,4	+ 53,5	+ 108,1	+ 41,1	+ 74,2	+ 115,3	+ 223,4
1982	+ 21,3	+ 71,8	- 3,6	+ 2,0	+ 91,5	+ 56,2	+ 47,0	+ 138,5	+ 6,1	+ 24,6	+ 30,7	+ 169,2
1983	+ 111,6	+ 35,3	+ 11,1	+ 1,3	+ 159,3	+ 76,1	- 13,0	+ 146,3	- 8,6	- 5,2	- 13,8	+ 132,5
1984	+ 115,3	+ 57,8	+ 5,7	+ 0,9	+ 179,7	+ 68,8	+ 52,8	+ 232,5	+ 4,6	- 14,0	- 9,4	+ 223,1
1985	+ 162,9	+ 20,7	+ 13,8	+ 2,2	+ 199,6	+ 89,1	+ 23,4	+ 223,0	- 1,3	- 0,5	- 1,8	+ 221,2
1986	+ 209,7	+ 83,1	+ 52,4	+ 7,1	+ 352,3	+ 132,3	+ 51,1	+ 403,4	- 0,5	+ 32,6	+ 32,1	+ 435,5
1985 3 ^e kwartaal ..	+ 21,6	+ 20,5	+ 5,5	0,0	+ 47,6	+ 28,3	+ 1,9	+ 49,5	+ 3,1	+ 5,7	+ 8,8	+ 58,3
4 ^e kwartaal ..	+ 89,0	- 2,4	+ 5,4	- 4,9	+ 87,1	+ 40,2	- 9,8	+ 77,3	- 1,8	- 2,8	- 4,6	+ 72,7
1986 1 ^e kwartaal ..	+ 17,4	+ 45,2	+ 9,5	+ 4,9	+ 77,0	+ 35,9	+ 10,9	+ 87,9	+ 17,4	+ 8,2	+ 25,6	+ 113,5
2 ^e kwartaal ..	+ 34,2	- 37,1	+ 12,1	+ 4,0	+ 13,2	- 14,7	+ 18,5	+ 31,7	- 16,6	+ 12,3	- 4,3	+ 27,4
3 ^e kwartaal ..	+ 38,0	+ 47,1	+ 14,6	- 0,7	+ 99,0	+ 57,3	+ 20,3	+ 119,3	+ 12,3	- 4,8	+ 7,5	+ 126,8
4 ^e kwartaal ..	+ 120,1	+ 27,9	+ 16,2	- 1,1	+ 163,1	+ 53,8	+ 1,4	+ 164,5	- 13,6	+ 16,9	+ 3,3	+ 167,8
1987 1 ^e kwartaal ..	+ 40,2	+ 74,9	+ 10,2	+ 0,7	+ 126,0	+ 65,1	+ 26,1	+ 152,1	+ 9,7	+ 14,5	+ 24,2	+ 176,3
2 ^e kwartaal ..	+ 37,4	- 23,5	+ 3,3	+ 4,7	+ 21,9	+ 5,7	+ 15,5	+ 37,4	+ 7,9	- 1,0	+ 6,9	+ 44,3
3 ^e kwartaal ..	+ 22,2	+ 24,8	- 0,7	+ 1,1	+ 47,4	+ 33,0	+ 3,1	+ 50,5	+ 0,1	- 6,4	- 6,3	+ 44,2

¹ Privé-bedrijven die geen financiële instellingen zijn, overheidsbedrijven, instellingen voor verzekeringen op het leven en tegen arbeidsongevallen, en pensioenfondsen.

² Oorspronkelijke looptijd.

³ Na uitschakeling van de louter boekhoudkundige invloed van de wisselkoersveranderingen.

⁴ Exclusief de instellingen voor verzekering op het leven en tegen arbeidsongevallen, en pensioenfondsen.

⁵ Voor de uitstaande bedragen, zie tabel XV-3b, kolommen (1) tot (6).

⁶ Voor de uitstaande bedragen, zie tabel XV-3b, kolom (7).

⁷ Kolom (2) van tabel XIII-3, na aftrek van de tegoeden van de spaarbanken, de hypotheek- en kapitalisatiemaatschappijen en de kredietinstellingen van de overheidssector.

XV - 3b. — FINANCIËLE ACTIVA IN HET BEZIT VAN DE BEDRIJVEN¹ EN PARTICULIEREN NIET-MONETAIRE ACTIVA VOOR TEN HOOGSTE EEN JAAR² BIJ DE NATIONALE FINANCIËLE INSTELLINGEN³

(Miljarden franken)

Einde periode	In Belgische franken						In buitenlandse valuta's	Eindtotaal
	Deposito's op gewone boekjes	Deposito's op termijn	Kas- en spaarbons	Diversen	Totaal	waarvan : Bij de overwegend geldscheppende instellingen ⁴		
	(1)	(2)	(3)	(4)	(5) = (1) tot (4)	(6)	(7)	(8) = (5) + (7)
1978	993,4	339,6	94,1	6,0	1.433,1	581,7	29,7	1.462,8
1979	1.066,0	378,0	90,1	6,5	1.540,6	640,9	37,7	1.578,3
1980	1.067,9	429,2	79,2	5,9	1.582,2	674,2	54,0	1.636,2
1981	1.113,8	441,1	74,3	7,6	1.636,8	707,6	103,8	1.740,6
1982	1.135,1	512,9	70,7	9,6	1.728,3	763,8	127,5	1.855,8
1983	1.246,7	548,2	81,8	10,9	1.887,6	839,9	129,7	2.017,3
1984	1.362,0	606,0	87,5	11,8	2.067,3	908,7	139,2	2.206,5
1985 Juni	1.414,3	608,6	90,4	18,9	2.132,2	929,3	135,9	2.268,1
September	1.435,9	629,1	95,9	18,9	2.179,8	957,6	131,8	2.311,6
December	1.524,9	626,7	101,3	14,0	2.266,9	997,8	126,1	2.393,0
1986 Maart	1.542,3	671,9	110,8	18,9	2.343,9	1.033,7	141,6	2.485,5
Juni	1.576,5	634,8	122,9	22,9	2.357,1	1.019,0	122,8	2.479,9
September	1.614,5	681,9	137,5	22,2	2.456,1	1.076,3	131,9	2.588,0
December	1.734,6	709,8	153,7	21,1	2.619,2	1.130,1	116,0	2.735,2
1987 Maart	1.774,8	784,7	163,9	21,8	2.745,2	1.195,2	122,8	2.868,0
Juni	1.812,2	761,2	167,2	26,5	2.767,1	1.200,9	131,7	2.898,8
September	1.834,4	786,0	166,5	27,6	2.814,5	1.233,9	132,3	2.946,8

¹ Privé-bedrijven die geen financiële instellingen zijn, overheidsbedrijven, instellingen voor verzekering op het leven en tegen arbeidsongevallen, en pensioenfondsen.

² Oorspronkelijke looptijd.

³ Andere dan de instellingen voor verzekering op het leven en tegen arbeidsongevallen, en pensioenfondsen.

⁴ Kolom (2) van tabel XIII-1, na aftrek van de tegoeden van de spaarbanken, de hypotheek- en kapitalisatiemaatschappijen en de kredietinstellingen van de overheidssector.

XV - 4. — FINANCIËLE ACTIVA IN HET BEZIT VAN DE BEDRIJVEN¹ EN PARTICULIEREN
ACTIVA VOOR MEER DAN EEN JAAR²

(Veranderingen in miljarden franken)

Periode	In Belgische franken				In buitenlandse valuta's ^{3 4}			Eindtotaal (8)=(4)+(7)
	Kasbons en obligaties (1)	Aandelen ⁵ (2)	Diversen ⁶ (3)	Totaal (4)= (1)+(2)+(3)	Obligaties (5)	Aandelen ⁷ (6)	Totaal (7)=(5)+(6)	
1979	+ 206,6	+ 3,8	+ 0,9	+ 211,3	+ 14,9	- 3,9	+ 11,0	+ 222,3
1980	+ 256,3	+ 1,8	+ 1,0	+ 259,1	+ 30,5	- 6,9	+ 23,6	+ 282,7
1981	+ 197,9	+ 1,2	+ 2,4	+ 201,5	+ 44,2	- 4,5	+ 39,7	+ 241,2
1982	+ 278,8	+ 18,2	- 1,2	+ 295,8	+ 58,5	- 8,4	+ 50,1	+ 345,9
1983	+ 278,7	+ 47,4	+ 12,9	+ 339,0	+ 84,8	- 0,8	+ 84,0	+ 423,0
1984	+ 177,3	+ 21,3	- 1,1	+ 197,5	+ 112,8	- 7,2	+ 105,6	+ 303,1
1985	+ 273,2	+ 13,1	- 3,4	+ 282,9	+ 89,1	+ 1,6	+ 90,7	+ 373,6
1986	+ 78,2	+ 16,9	- 10,9	+ 84,2	+ 93,0	+ 20,3	+ 113,3	+ 197,5
1985 3 ^e kwartaal	+ 47,5	+ 0,4	+ 1,6	+ 49,5	+ 21,5	+ 3,5	+ 25,0	+ 74,5
4 ^e kwartaal	+ 60,0	+ 2,1	- 1,8	+ 60,3	+ 17,9	+ 3,3	+ 21,2	+ 81,5
1986 1 ^e kwartaal	+ 76,6	- 7,1	+ 1,3	+ 70,8	+ 16,1	+ 10,5	+ 26,6	+ 97,4
2 ^e kwartaal	+ 20,3	+ 23,3	- 6,2	+ 37,4	+ 32,1	+ 9,2	+ 41,3	+ 78,7
3 ^e kwartaal	+ 9,8	0,0	- 1,5	+ 8,3	+ 31,8	+ 0,8	+ 32,6	+ 40,9
4 ^e kwartaal	- 28,5	+ 0,7	- 4,5	- 32,3	+ 13,0	- 0,2	+ 12,8	- 19,5
1987 1 ^e kwartaal	+ 21,5	- 3,3	- 1,8	+ 16,4	+ 22,6	+ 0,3	+ 22,9	+ 39,3
2 ^e kwartaal	+ 129,1	+ 17,0	+ 0,5	+ 146,6	+ 9,1	- 5,3	+ 3,8	+ 150,4
3 ^e kwartaal	+ 38,8	- 6,5	+ 0,4	+ 32,7	+ 33,4	- 5,0	+ 28,4	+ 61,1

¹ Privé-bedrijven die geen financiële instellingen zijn, overheidsbedrijven, instellingen voor verzekering op het leven en tegen arbeidsongevallen, en pensioenfondsen.

² Oorspronkelijke looptijd.

³ Netto-aankopen van effecten door ingezetenen van de B.L.E.U.; het aandeel van de Luxemburgse spaargelden in deze netto-aankopen is weinig belangrijk.

⁴ Na uitschakeling van de louter boekhoudkundige invloed van de wisselkoersveranderingen.

⁵ Uitsluitend openbare uitgiften.

⁶ Omvat voornamelijk de deposito's met een looptijd van meer dan een jaar gevormd bij de binnenlandse financiële instellingen.

⁷ Inclusief de netto-aankopen van deelbewijzen in beleggingsfondsen.

XV - 5a. — FINANCIËLE ACTIVA IN HET BEZIT VAN DE BEDRIJVEN¹ EN PARTICULIEREN
ACTIVA IN BELGISCHE FRANKEN EN BUITENLANDSE VALUTA'S² BIJ DE NATIONALE FINANCIËLE INSTELLINGEN³

(Veranderingen in miljarden franken)

Periode	Overwegend geldscheppende instellingen				Andere financiële instellingen					Totaal		
	N.B.B.	Overheidsinstellingen	Banken		Financiële instellingen van de overheidssector		Private spaarkassen		Hypotheek- en kapitalisatie-maatschappijen	Activa voor ten hoogste een jaar	Activa voor meer dan een jaar	Eindtotaal
	Activa voor ten hoogste een jaar	Activa voor ten hoogste een jaar	Activa voor ten hoogste een jaar	Activa meer dan een jaar	Activa voor ten hoogste een jaar	Activa meer dan een jaar	Activa voor ten hoogste een jaar	Activa meer dan een jaar	Activa meer dan een jaar	(10) = (1) + (2) + (3) + (5) + (7)	(11) = (4) + (6) + (8) + (9)	(12) = (10) + (11)
(1)	(2)	(3)	(4)	(5)	(6)	(7)	(8)	(9)				
1979	+ 8,6	+ 0,2	+ 72,5	+ 25,7	+ 33,9	+ 71,1	+ 26,6	+ 20,7	+ 5,2	+ 141,8	+ 122,7	+ 264,5
1980	+ 4,5	+ 2,2	+ 43,1	+ 44,8	+ 11,2	+ 100,9	- 2,4	+ 39,6	+ 6,0	+ 58,6	+ 191,3	+ 249,9
1981	+ 3,8	+ 5,0	+ 85,9	+ 42,0	+ 12,3	+ 89,6	+ 21,6	+ 31,2	+ 4,5	+ 128,6	+ 167,3	+ 295,9
1982	- 1,3	+ 1,0	+ 89,2	+ 56,9	+ 31,4	+ 144,6	+ 13,8	+ 44,5	+ 5,1	+ 134,1	+ 251,1	+ 385,2
1983	+ 15,8	- 1,3	+ 120,1	+ 61,4	+ 52,0	+ 108,7	+ 38,4	+ 71,4 ⁴	- 25,1 ⁴	+ 225,0	+ 216,4	+ 441,4
1984	- 4,9	- 8,3	+ 63,5	+ 37,4	+ 73,6	+ 70,4	+ 45,3	+ 27,8	+ 1,4	+ 169,2	+ 137,0	+ 306,2
1985	- 0,7	+ 13,9	+ 120,6	+ 56,0	+ 80,0	+ 73,0	+ 35,4	+ 35,3	+ 0,4	+ 249,2	+ 164,7	+ 413,9
1986	+ 19,5	+ 11,0	+ 175,5	+ 6,2	+ 135,7	+ 13,4	+ 97,3	+ 8,5	- 4,6	+ 439,0	+ 23,5	+ 462,5
1985 3 ^e kwartaal	- 17,3	- 13,4	+ 14,0	+ 4,5	+ 12,5	+ 5,0	+ 0,9	+ 5,7	- 0,2	- 3,3	+ 15,0	+ 11,7
4 ^e kwartaal	+ 1,1	+ 5,9	+ 51,7	+ 13,7	+ 19,4	+ 28,3	+ 17,0	+ 9,6	+ 0,1	+ 95,1	+ 51,7	+ 146,8
1986 1 ^e kwartaal	- 4,1	+ 4,0	+ 55,6	+ 13,7	+ 27,5	+ 40,7	+ 9,7	+ 18,3	- 3,9	+ 92,7	+ 68,8	+ 161,5
2 ^e kwartaal	+ 26,1	+ 12,3	+ 21,6	- 1,6	+ 19,6	- 5,4	+ 26,6	- 0,4	- 0,4	+ 106,2	- 7,8	+ 98,4
3 ^e kwartaal	- 11,9	- 11,6	+ 33,4	- 5,6	+ 29,9	- 11,5	+ 11,9	- 4,4	+ 0,2	+ 51,7	- 21,3	+ 30,4
4 ^e kwartaal	+ 9,4	+ 6,3	+ 64,9	- 0,3	+ 58,7	- 10,4	+ 49,1	- 5,0	- 0,5	+ 188,4	- 16,2	+ 172,2
1987 1 ^e kwartaal	- 10,2	+ 4,4	+ 77,0	+ 2,7	+ 38,6	+ 11,7	+ 26,2	- 3,7	- 0,7	+ 136,0	+ 10,0	+ 146,0
2 ^e kwartaal	+ 25,0	+ 9,5	+ 67,4	+ 6,0	+ 5,4	+ 7,7	+ 25,4	+ 1,8	+ 0,1	+ 132,7	+ 15,6	+ 148,3
3 ^e kwartaal	- 11,0	- 15,0	- 12,9	+ 3,3	+ 5,0	+ 15,2	+ 8,0	+ 3,2	+ 0,5	- 25,9	+ 22,2	- 3,7

¹ Privé-bedrijven die geen financiële instellingen zijn, overheidsbedrijven, instellingen voor verzekering op het leven en tegen arbeidsongevallen, en pensioenfondsen.

² Na uitschakeling van de louter boekhoudkundige invloed van de wisselkoersveranderingen.

³ Exclusief de instellingen voor verzekering op het leven en tegen arbeidsongevallen, en pensioenfondsen.

⁴ Een belangrijke hypotheekmaatschappij is in december 1983 erkend als spaarbank. Om die reden werd een bedrag van 33,4 miljard overgedragen van kolom (9) naar kolom (8).

XV - 5b. — FINANCIËLE ACTIVA IN HET BEZIT VAN DE BEDRIJVEN¹ EN PARTICULIEREN
ACTIVA IN BELGISCHE FRANKEN EN BUITENLANDSE VALUTA'S BIJ DE NATIONALE FINANCIËLE INSTELLINGEN²

(Miljarden franken)

Einde periode	Overwegend geldscheppende instellingen				Andere financiële instellingen					Totaal		
	N.B.B.	Overheidsinstellingen	Banken		Financiële instellingen van de overheidssector		Private spaarkassen		Hypotheek- en kapitalisatie-maatschappijen	Activa voor ten hoogste een jaar	Activa voor meer dan een jaar	Eindtotaal
	Activa voor ten hoogste een jaar	Activa voor ten hoogste een jaar	Activa voor ten hoogste een jaar	Activa meer dan een jaar	Activa voor ten hoogste een jaar	Activa meer dan een jaar	Activa voor ten hoogste een jaar	Activa meer dan een jaar	Activa meer dan een jaar	(10) = (1) + (2) + (3) + (5) + (7)	(11) = (4) + (6) + (8) + (9)	(12) = (10) + (11)
(1)	(2)	(3)	(4)	(5)	(6)	(7)	(8)	(9)				
1978	343,5	101,1	902,0	153,5	603,7	521,8	302,7	135,6	22,2	2.253,0	833,1	3.086,1
1979	352,1	101,3	974,1	179,2	637,6	592,9	329,3	156,3	27,4	2.394,4	955,8	3.350,2
1980	356,6	103,5	1.020,6	224,0	648,8	693,8	326,9	195,9	33,4	2.456,4	1.147,1	3.603,5
1981	360,4	108,5	1.115,2	266,0	661,1	783,4	348,5	227,1	37,9	2.593,7	1.314,4	3.908,1
1982	359,1	109,5	1.220,4	322,9	692,5	928,0	362,3	271,6	43,0	2.743,8	1.565,5	4.309,3
1983	374,9	108,2	1.352,9	384,3	744,5	1.036,7	400,7	343,0 ³	17,9 ³	2.981,2	1.781,9	4.763,1
1984	370,0	99,9	1.421,3	421,7	818,1	1.107,1	446,0	370,8	19,3	3.155,3	1.918,9	5.074,2
1985 Juni	385,5	121,3	1.475,5	459,5	866,2	1.146,8	463,5	390,8	19,8	3.312,0	2.016,9	5.328,9
September	368,2	107,9	1.482,3	464,0	878,7	1.151,8	464,4	396,5	19,6	3.301,5	2.031,9	5.333,4
December	369,3	113,8	1.530,1	477,7	898,1	1.180,1	481,4	406,1	19,7	3.392,7	2.083,6	5.476,3
1986 Maart	365,2	117,8	1.583,8	491,4	925,6	1.220,8	491,1	424,4	15,8	3.483,5	2.152,4	5.635,9
Juni	391,3	130,1	1.603,2	489,8	945,2	1.215,4	517,7	424,0	15,4	3.587,5	2.144,6	5.732,1
September	379,4	118,5	1.633,4	484,2	975,1	1.203,9	529,6	419,6	15,6	3.636,0	2.123,3	5.759,3
December	388,8	124,8	1.696,0	483,9	1.033,8	1.193,5	578,7	414,6	15,1	3.822,1	2.107,1	5.929,2
1987 Maart	378,6	129,2	1.770,1	486,6	1.072,4	1.205,2	604,9	410,9	14,4	3.955,2	2.117,1	6.072,3
Juni	403,6	138,7	1.838,5	492,6	1.077,8	1.212,9	630,3	412,7	14,5	4.088,9	2.132,7	6.221,6
September	392,6	123,7	1.826,1	495,9	1.082,8	1.228,1	638,3	415,9	15,0	4.063,5	2.154,9	6.218,4

¹ Privé-bedrijven die geen financiële instellingen zijn, overheidsbedrijven, instellingen voor verzekering op het leven en tegen arbeidsongevallen, en pensioenfondsen.

² Exclusief de instellingen voor verzekering op het leven en tegen arbeidsongevallen, en pensioenfondsen.

³ Een belangrijke hypotheekmaatschappij is in december 1983 erkend als spaarbank. Om die reden werd een bedrag van 33,4 miljard overgedragen van kolom (9) naar kolom (8).

Bibliografische referentie: *Tijdschrift van de Nationale Bank van België*, LII^e jaargang, deel I, n^o 1, januari 1977: « Geldhoeveelheid en andere financiële activa in het bezit van bedrijven en particulieren en van de overheid ».

XVI. — UITGIFTEN EN SCHULDEN VAN DE OPENBARE SECTOR

1. — UITGIFTEN IN BELGISCHE FRANKEN VOOR MEER DAN EEN JAAR¹

(Miljarden franken)

Emittenten	Jaren	Door elke belegger verkrijgbare effecten ²					Niet door elke belegger verkrijgbare effecten ³			Totale netto-uitgiften voor meer dan een jaar (9) = (5) + (8)	P.M. Netto-uitgiften voor hoogstens een jaar ⁴ (10)
		Uitgiften per grote tranches			Doorlopende netto-uitgiften (4)	Totale netto-uitgiften (5) = (3) + (4)	Bruto-uitgiften (6)	Aflösungen (7)	Netto-uitgiften (8) = (6) - (7)		
		Bruto-uitgiften (1)	Aflösungen (2)	Netto-uitgiften (3) = (1) - (2)							
1. Staat (directe schuld alleen)	1979	196,0	106,6	89,4	—	89,4	0,0	1,3	- 1,3	88,1	43,9
	1980	154,8	105,6	49,2	—	49,2	4,4	1,2	3,2	52,4	152,1
	1981	144,0	136,0	8,0	—	8,0	3,3	1,2	2,1	10,1	220,9
	1982	176,0	120,1	55,9	—	55,9	2,0	3,5	- 1,5	54,4	233,7
	1983	322,5	125,4	197,1	—	197,1	54,7	1,2	53,5	250,6	116,9
	1984	293,0	149,8	143,2	—	143,2	94,8	2,7	92,1	235,3	117,5
	* 1985	478,5	162,5	316,0	—	316,0	88,6	18,8	69,8	385,8	70,9
	* 1986	289,5	107,0	182,5	—	182,5	18,6	63,1	- 44,5	138,0	289,0
2. Zelfstandige fondsen en instellingen voor sociale verzekering	1979	49,8	13,2	36,6	—	36,6	18,5	6,4	12,1	48,7	5,0
	1980	31,0	13,1	17,9	—	17,9	4,9	7,5	- 2,6	15,3	3,3
	1981	35,1	20,7	14,4	—	14,4	9,4	7,8	1,6	16,0	4,0
	1982	38,1	27,5	10,6	—	10,6	39,1	7,7	31,4	42,0	- 5,5
	1983	125,9	76,3	49,6	—	49,6	42,7	6,2	36,5	86,1	- 3,6
	1984	61,0	51,4	9,6	—	9,6	47,8	6,1	41,7	51,3	- 3,6
	* 1985	157,0	62,2	94,8	—	94,8	41,3	9,2	32,1	126,9	- 1,4
	* 1986	85,2	36,4	48,8	—	48,8	26,6	16,0	10,6	59,4	0,0
3. Openbare financiële instellingen (ASLK inbegrepen)	1979	10,0	6,6	3,4	23,5	26,9	13,6	5,2	8,4	35,3	0,3
	1980	15,0	12,3	2,7	46,7	49,4	7,7	9,0	- 1,3	48,1	- 0,9
	1981	0,0	9,6	- 9,6	29,9	20,3	14,5	10,9	3,6	23,9	- 0,8
	1982	35,0	3,8	31,2	43,2	74,4	36,4	16,8	19,6	94,0	- 0,9
	1983	16,0	4,1	11,9	35,9	47,8	17,8	4,5	13,3	61,1	3,1
	1984	0,0	4,0	- 4,0	41,9	37,9	11,1	6,1	5,0	42,9	1,3
	* 1985	0,0	16,8	- 16,8	48,8	32,0	8,9	13,0	- 4,1	27,9	12,1
	* 1986	0,0	12,7	- 12,7	12,8	0,1	30,7	13,1	17,6	17,7	12,2
4. Lagere overheid, Intercommunales voor de bouw van autowegen en Gemeentekrediet van België	1979	22,0	9,7	12,3	40,1	52,4	1,2	0,6	0,6	53,0	- 0,6
	1980	23,0	13,1	9,9	55,4	65,3	0,0	0,6	- 0,6	64,7	- 7,8
	1981	42,0	20,2	21,8	41,7	63,5	0,0	0,5	- 0,5	63,0	- 2,3
	1982	25,1	10,7	14,4	57,7	72,1	0,0	0,5	- 0,5	71,6	- 2,1
	1983	0,0	7,1	- 7,1	56,2	49,1	0,4	0,1	0,3	49,4	3,8
	1984	40,0	20,7	19,3	43,4	62,7	5,0	0,2	4,8	67,5	1,7
	* 1985	30,0	4,7	25,3	54,0	79,3	10,0	0,2	9,8	89,1	6,6
	* 1986	0,0	10,8	- 10,8	42,8	32,0	20,0	0,2	19,8	51,8	- 10,2
5. Parastatale bedrijven	1979	0,0	6,3	- 6,3	—	- 6,3	7,3	2,6	4,7	- 1,6	—
	1980	0,0	8,7	- 8,7	—	- 8,7	7,3	4,3	3,0	- 5,7	—
	1981	21,5	18,8	2,7	—	2,7	4,0	2,8	1,2	3,9	—
	1982	12,0	8,5	3,5	—	3,5	20,9	13,1	7,8	11,3	—
	1983	25,0	10,5	14,5	—	14,5	15,0	11,5	3,5	18,0	—
	1984	15,0	25,1	- 10,1	—	- 10,1	15,9	7,7	8,2	- 1,9	—
	* 1985	0,0	6,6	- 6,6	—	- 6,6	2,0	8,6	- 6,6	- 13,2	—
	* 1986	30,0	19,5	10,5	—	10,5	3,1	10,0	- 6,9	3,6	—
Totaal 1 tot 5 : totaal der uitgiften in Belgische franken van de Belgische openbare sector	1979	277,8	142,4	135,4	63,6	199,0	40,6	16,1	24,5	223,5	—
	1980	223,8	152,8	71,0	102,1	173,1	24,3	22,6	1,7	174,8	—
	1981	242,6	205,3	37,3	71,6	108,9	31,2	23,2	8,0	116,9	—
	1982	286,2	170,6	115,6	100,9	216,5	98,4	41,6	56,8	273,3	—
	1983	489,4	223,4	266,0	92,1	358,1	130,6	23,5	107,1	465,2	—
	1984	409,0	251,0	158,0	85,3	243,3	174,6	22,8	151,8	395,1	—
	* 1985	665,5	252,8	412,7	102,8	515,5	150,8	49,8	101,0	616,5	—
	* 1986	404,7	186,4	218,3	55,6	273,9	99,0	102,4	- 3,4	270,5	—

¹ De uitgiften per grote tranches waarvan de inschrijvingsperiode over het einde van het ene jaar en het begin van het andere gespreid is worden over de twee betrokken jaren verdeeld volgens de bedragen waarvoor in de loop van ieder jaar wettelijk ingeschreven werd.

² Als door elke belegger verkrijgbare effecten worden beschouwd : de effecten die het voorwerp uitmaakten van een openbare uitgifte, die welke ter beurze genoteerd worden of waarvan de opneming in de koerslijst is voorzien en die welke gewoonlijk het voorwerp van verhandelingen buiten de beurs uitmaken, alsook de obligaties en

kasbons welke doorlopend uitgegeven worden door het Gemeentekrediet van België, de N.M.K.N., het N.I.L.K., het C.B.H.K., de N.K.B.K., evenals de spaarbons uitgegeven door de ASLK.

³ In beginsel per grote tranches, doch met inbegrip van de doorlopende uitgiften van de parastatale instellingen voor de huisvesting.

⁴ Netto-evolutie van de schuld voor hoogstens een jaar van de Staat en bedrag der netto-uitgiften voor een jaar van de andere sectoren.

XVI - 2. — UITGIFTEN VOOR MEER DAN EEN JAAR VAN DE OPENBARE SECTOR¹

Leningen in Belgische franken

Openingsdatum van de intekening		Emittenten	Nominale rentevoet (%)	Emissiekoers (%)	Looptijd	Uitgegeven bedrag ² (miljarden franken)	Rendement voor de houder ³ (%)		
Maand	Dag						op de tussenvallende vervaldag	op de eindvervaldag	
1982	Januari ..	20	Belgische Staat 1982-89	14,25	99,50	7 jaar	55,0	—	14,37
	Maart ...	11	Wegenfonds 1982-89	14,25	99,75	7 jaar	38,0	—	14,31
	April	29	N.M.K.N. 1982-89	14,25	99,75	7 jaar	15,0	—	14,31
	Juni	7	Belgische Staat 1982-90	14,00	98,75	8 jaar	17,3	—	14,27
	Juni	7	Belgische Staat 1982-86-90	13,75 — 14,00 ⁴	99,50	4 of 8 jaar	35,7	13,92	14,06
	September	3	Gemeentekrediet van België 1982-86-90	13,75 — 14,00 ⁴	100,00	4 of 8 jaar	25,0	13,75	13,96
	Oktober .	4	Belgische Staat 1982-91	13,75	100,00	8 jaar 6 maanden	25,7	—	13,79
	Oktober .	4	Belgische Staat 1982-87-91	13,50 — 13,75 ⁴	100,00	4 j ^r 6 m. of 8 j ^r 6 m.	42,3	13,56	13,63
	November	15	N.M.H. 1982-90	13,50	100,00	7 jaar 6 maanden	20,0	—	13,54
	December	13	R.T.T. 1982-90	13,25	100,50	8 jaar	12,0	—	13,15
							286,0		
1983	Januari ..	10	Wegenfonds 1983-91	13,00	100,00	8 jaar	53,0	—	13,00
	Februari .	24	Belgische Staat 1983-91	12,75	100,00	8 jaar	112,0	—	12,75
	April	25	N.M.H. 1983-91	12,50	100,50	8 jaar	16,0	—	12,40
	Mei	30	Belgische Staat 1983-90-94	12,00 — 11,50 ⁴	100,00	7 of 11 jaar	140,0	12,00	11,88
	September	1	Wegenfonds 1983-91	11,50	100,50	7 jaar 6 maanden	72,8	—	11,43
	Oktober .	17	R.T.T. 1983-90	11,25	100,00	7 jaar	25,0	—	11,25
	November	23	Belgische Staat 1983-92	11,25	100,00	8 jaar 6 maanden	70,5	—	11,28
							489,3		
1984	Januari ..	27	Belgische Staat 1984-92	11,75	99,00	8 jaar	72,0	—	11,95
	April	9	Wegenfonds 1984-91	12,00	99,50	7 jaar	41,0	—	12,11
	Mei	24	Belgische Staat 1984-92	12,00	99,50	8 jaar	124,0	—	12,10
	September	5	Hulpfonds tot financieel herstel van de Gemeenten 1984-91	12,00	100,25	7 jaar	40,0	—	11,95
	Oktober .	8	Belgische Staat 1984-93	11,75	99,75	8 jaar 3 maanden	97,0	—	11,76
	November	20	R.T.T. 1984-92	11,75	100,25	8 jaar	15,0	—	11,70
							389,0		
1985	Januari ..	15	Belgische Staat 1985-93	11,50	99,75	8 jaar	120,0	—	11,55
	Maart ...	11	Wegenfonds 1985-93	11,50	99,75	8 jaar	65,0	—	11,55
	April	29	Belgische Staat 1985-93, 2 ^e reeks	11,50	100,00	8 jaar	153,5	—	11,50
	April	29	Belgische Staat 1985-89-94	11,00 — 11,25 ⁴	99,75	4 of 9 jaar	36,0	11,08	11,15
	Juni	17	Hulpfonds tot financieel herstel van de Gemeenten 1985-93	11,00	100,75	8 jaar	30,0	—	10,86
	September	2	Belgische Staat 1985-94	10,75	100,00	8 jaar 6 maanden	119,0	—	10,77
	November	20	Wegenfonds 1985-94	10,00	100,75	9 jaar	85,0	—	9,87
							608,5		
1986	Januari ..	31	Belgische Staat 1986-94	9,75	99,75	8 jaar	161,5	—	9,80
	Maart ...	17	Wegenfonds 1986-94	9,50	101,00	8 jaar	85,2	—	9,32
	April	30	R.T.T. 1986-94	7,25	99,25	8 jaar	30,0	—	7,38
	September	15	Belgische Staat 1986-94	7,60	99,25	8 jaar	126,0	—	7,73
	December	15	Belgische Staat 1987-93-97	7,75	99,00	6 of 10 jaar	127,2	7,97	7,90
							529,9		
1987	Januari ..	30	Wegenfonds 1987-95	8,00	100,00	8 jaar	89,3	—	8,00
	Maart ...	20	Belgische Staat 1987-95	8,00	100,00	8 jaar	168,9	—	8,00
	Juni	1	Belgische Staat 1987-95, 2 ^e reeks	8,00	100,00	8 jaar	157,7	—	8,00
	September	.	Hulpfonds tot financieel herstel van de Gemeenten 1987-95 ⁵	8,00	99,70 ⁶	7 jaar 6 maand	22,6	—	8,07 ⁶
	December	21	Belgische Staat 1988-96	8,00	99,50	8 jaar	141,6	—	8,09
1988	Februari .	22	Wegenfonds 1988-96	7,75	100,50	8 jaar	90,0	—	7,66

¹ Leningen waarvan een besluit in het *Belgisch Staatsblad* verschenen is, exclusief de doorlopende uitgaven.

² De jaarlijkse totalen kunnen verschillen van de cijfers in kolom (1) van de vorige tabel (bruto-uitgaven per grote tranches) omdat zij a) het nominaal bedrag van de uitgaven bevatten zelfs als slechts een deel van de lening effectief was geplaatst en b) de uitgaven waarvan de inschrijvingsperiode over twee jaren verspreid was, in de vorige tabel, over de twee betrokken jaren verdeeld werden volgens de bedragen waarvoor in de loop van ieder jaar werkelijk ingeschreven werd.

³ Rendementen berekend op basis van de rentetarieven vóór fiscale afhoudingen aan de bron.

⁴ De eerste rentevoet wordt toegepast tot op de tussenvallende vervaldag, de tweede rentevoet vanaf deze vervaldag.

⁵ Tenderlening.

⁶ Volgens navraag bij de belangrijkste financiële instellingen.

XVI - 3. — SCHULD VAN DE SCHATKIST

XVI - 3a. — Officiële stand van de Staatsschuld

(Miljarden franken)

Bron : Ministerie van Financiën

Einde periode	Directe schuld								Indirecte schuld			Totale schuld	
	In Belgische franken					in vreemde valuta's			Totale directe schuld ¹	in Belgische franken	in vreemde valuta's		Totale indirecte schuld
	geconsolideerde ²	op half-lange termijn	op korte termijn	Tegoe-den van de particulieren in post-rekening	Totaal	geconsolideerde ¹	half-lange en korte termijn	Totaal ¹					
	(1)	(2)	(3)	(4)	(5)= (1) tot (4)	(6)	(7)	(8)= (6)+(7)					
1979	1.064,9	5,8	242,1	80,9	1.393,7	12,1	44,6	56,7	1.450,4	188,0	0,6	188,6	1.639,0
1980	1.117,3	5,7	390,7	84,4	1.598,1	82,2	69,2	151,4	1.749,5	205,1	2,2	207,3	1.956,8
1981	1.127,5	5,7	608,6	87,4	1.829,2	179,4	204,8	384,2	2.213,4	221,6	4,1	225,7	2.439,1
1982	1.184,2	3,4	843,3	86,4	2.117,3	328,5	309,1	637,6	2.754,9	325,3	4,8	330,1	3.085,0
1983	1.402,7	35,5	962,9	83,7	2.484,8	433,9	384,8	818,7	3.303,5	407,3	5,2	412,5	3.716,0
1984	1.561,9	111,5	1.094,2	69,9	2.837,5	634,1	378,9	1.013,0	3.850,5	409,1	5,3	414,4	4.264,9
1985 September ..	2.039,5	156,1	1.208,2	81,8	3.485,6	595,7	391,0	986,7	4.472,3	436,5	5,2	441,7	4.914,0
December ..	2.034,8	156,0	1.151,5	83,5	3.425,8	569,0	416,2	985,2	4.411,0	498,5	5,1	503,6	4.914,6
1986 Maart	2.150,9	156,0	1.196,7	95,0	3.598,6	544,5	530,0	1.074,5	4.673,1	494,4	4,6	499,0	5.172,1
Juni	2.149,2	102,5	1.449,4	97,0	3.798,1	539,8	455,4	995,2	4.793,3	551,0	4,7	555,7	5.349,0
September ..	2.239,8	100,0	1.467,7	87,4	3.894,9	498,3	477,6	975,9	4.870,8	549,9	4,3	554,2	5.425,0
December ..	2.228,0	98,8	1.430,0	94,0	3.850,8	502,4	515,8	1.018,2	4.869,0	547,1	2,2	549,3	5.418,3
1987 Februari ..	2.298,8	76,4	1.449,4	92,9	3.917,5	489,9	548,6	1.038,5	4.956,0	632,9	2,2	635,1	5.591,1
Maart	2.276,2	86,4	1.595,4	97,7	4.055,7	490,2	503,0	993,2	5.048,9	629,8	2,2	632,0	5.680,9
April	2.436,9	86,4	1.478,7	115,1	4.117,1	496,0	497,3	993,3	5.110,4	606,8	2,2	609,0	5.719,4
Mei	2.406,3	65,1	1.576,2	100,9	4.148,5	495,2	494,6	989,8	5.138,3	605,4	2,2	607,6	5.745,9
Juni	2.548,1	80,1	1.515,5	101,1	4.244,8	495,9	493,0	988,9	5.233,7	604,1	2,1	606,2	5.839,9
Juli	2.542,4	80,1	1.495,9	107,6	4.226,0	496,4	492,8	989,2	5.215,2	602,5	2,1	604,6	5.819,8
Augustus ..	2.544,5	80,1	1.494,5	99,8	4.218,9	498,9	515,9	1.014,8	5.233,7	599,6	2,1	601,7	5.835,4
September ..	2.549,9	80,1	1.541,6	89,4	4.261,0	512,3	513,1	1.025,4	5.286,4	597,4	2,1	599,5	5.885,9
Oktober ...	2.541,1	80,1	1.552,9	98,4	4.272,5	495,7	515,6	1.011,3	5.283,8	593,8	2,1	595,9	5.879,7
November ..	2.535,6	80,1	1.550,9	91,6	4.258,2	492,3	540,5	1.032,8	5.291,0	591,8	2,1	593,9	5.884,9
December ..	2.530,5	80,1	1.537,6	88,4	4.236,6	494,8	549,1	1.043,9	5.280,5	589,9	2,1	592,0	5.872,5
1988 Januari	2.664,6	51,5	1.495,1	131,4	4.342,6	498,6	540,1	1.038,7	5.381,3	588,5	2,1	590,6	5.971,9
Februari ...	2.656,4	51,5	1.648,4	92,7	4.449,0	501,3	514,3	1.015,6	5.464,6	596,4	2,1	598,5	6.063,1

¹ Exclusief de uit de oorlog 1914-1918 voortvloeiende intergouvernementale schuld.

² Vanaf september 1986 met inbegrip van de schuld ontstaan uit de regularisatie-operaties van een deel der interesten van de Staatsschuld. (Koninklijk besluit n° 446 van 20 augustus 1986.)

Vanaf september 1987 met inbegrip van de schulden van REFIBEL overgenomen door de Staat. (Koninklijk besluit n° 429 van 5 augustus 1986.)

XVI - 3b. — Veranderingen in de Staatsschuld die aanleiding hebben gegeven tot geldbewegingen

(Miljarden franken)

Periode	Totale schuld	Uit te schakelen boekhoudkundige veranderingen				Veranderingen in de overheids-schuld die aanleiding hebben gegeven tot geld-bewegingen ²
		Schatkistcertifi-caten in het bezit van het I.M.F. ¹	Wisselverschillen	Diversen	Totaal	
1978	+ 198,2	+ 15,4	- 0,1	0,0	+ 15,3	+ 182,9
1979	+ 212,1	+ 0,3	0,0	0,0	+ 0,3	+ 211,8
1980	+ 317,8	+ 17,2	+ 3,9	0,0	+ 21,1	+ 296,7
1981	+ 482,3	+ 7,0	+ 20,7	0,0	+ 27,7	+ 454,6
1982	+ 645,9	+ 7,5	+ 34,1	+ 95,5 ³	+ 137,1 ³	+ 508,8
1983	+ 631,0	+ 32,8	+ 47,7	+ 26,1 ³	+ 106,6 ³	+ 524,4
1984	+ 548,9	+ 6,3	+ 38,5	0,0	+ 44,8	+ 504,1
1985	+ 649,7	+ 8,6	- 62,9	+ 132,9 ⁴	+ 78,6 ⁴	+ 571,1
1985 Eerste 7 maanden	+ 547,8	+ 2,3	- 30,5	+ 97,2 ⁴	+ 69,0 ⁴	+ 478,8
1986 Eerste 7 maanden	+ 446,2	- 14,1	- 22,6	+ 0,5 ⁴	- 36,2 ⁴	+ 482,4
1985 Eerste 8 maanden	+ 571,8	+ 2,6	- 30,7	+ 98,3 ⁴	+ 70,2 ⁴	+ 501,6
1986 Eerste 8 maanden	+ 462,2	- 14,1	- 28,4	+ 0,5 ⁴	- 42,0 ⁴	+ 504,2

¹ De terugbetalingen van schatkistcertificaten in het bezit van het I.M.F. vallen, overeenkomstig de van kracht zijnde wettelijke en conventionele bepalingen, ten laste van de N.B.B.; deze laatste ontvangt anderszijds het provenu van de inschrijvingen op certificaten door het I.M.F.

² Deze kolom stemt overeen (met tegenovergesteld teken) met kolom (3) van tabel XI-3 : nettofinancieringsbehoeften van de Staat.

³ Inclusief de indirecte geconsolideerde schuld in Belgische franken overgenomen van de Intercommunale Verenigingen voor de Autowegen, door het Wegenfonds krachtens de wet van 2 juli 1981.

⁴ Inclusief de schulden van de nationale sectoren overgenomen door de Staat krachtens artikel 12 van de wet van 5 maart 1984.

XVI - 4. — SCHULDEN IN BELGISCHE FRANKEN
VOOR MEER DAN EEN JAAR VAN DE OPENBARE SECTOR

a) Indeling naar de debiteuren

(Nominale waarden aan het einde van het jaar, miljarden franken)

	Niet-financiële sectoren				Financiële instellingen	Totaal
	Staat ¹	Parastatale bedrijven	Sociale verzekering en pensioenfondsen	Niet elders vermelde openbare sector ²		
Verkrijgbaar door elke belegger³						
1978	1.068,1	102,8	—	174,3	633,4	1.978,6
1979	1.195,1	96,5	—	186,1	699,9	2.177,6
1980	1.261,6	87,9	—	197,1	804,1	2.350,7
1981	1.286,6	90,7	—	186,8	895,6	2.459,7
1982	1.440,2	94,2	—	89,4	1.052,5	2.676,3
1983	1.717,9	108,9	—	55,9	1.151,7	3.034,4
1984	1.851,9	98,8	—	98,3	1.228,7	3.277,7
1985 *	2.256,0	92,2	—	131,5	1.313,5	3.793,2
Niet verkrijgbaar door elke belegger						
1978	64,5	60,7	19,8	49,3	103,2	297,5
1979	63,4	65,4	31,7	49,9	111,6	322,0
1980	66,4	68,4	29,0	49,6	110,3	323,7
1981	68,0	69,6	26,1	54,1	113,8	331,6
1982	72,6	77,4	42,5	62,5	133,3	388,3
1983	127,5	80,8	55,8	84,7	146,6	495,4
1984	230,5	88,9	53,6	122,6	151,6	647,2
1985 *	433,2	82,3	52,3	139,9	147,4	855,1
Totaal						
1978	1.132,6	163,5	19,8	223,6	736,6	2.276,1
1979	1.258,5	161,9	31,7	236,0	811,5	2.499,6
1980	1.328,0	156,3	29,0	246,7	914,4	2.674,4
1981	1.354,6	160,3	26,1	240,9	1.009,4	2.791,3
1982	1.512,8	171,6	42,5	151,9	1.185,8	3.064,6
1983	1.845,4	189,7	55,8	140,6	1.298,3	3.529,8
1984	2.082,4	187,7	53,6	220,9	1.380,3	3.924,9
1985 *	2.689,2	174,5	52,3	271,4	1.460,9	4.648,3

¹ Belgische gevestigde en halfinge binnenlandse directe en indirecte overheidsschuld.

² Inclusief de effecten die in aanmerking genomen werden of in aanmerking komen voor de inschrijving op effecten van het Belgisch-Kongolese Fonds voor Delging en Beheer, evenals de aan het einde van ieder jaar werkelijk toegekende vergoeding.

³ Als door elke belegger verkrijgbare effecten worden beschouwd : de effecten, die het voorwerp uitmaken van een openbare uitgifte, die welke ter beurze genoteerd

worden of waarvan de opneming in de koerslijst is voorzien en die welke gewoonlijk het voorwerp van verhandelingen buiten de beurs uitmaken, alsook de obligaties en kasbons welke doorlopend uitgegeven worden door het Gemeentekrediet van België, de N.M.K.N., het N.I.L.K., de N.K.B.K., het C.B.H.K., evenals de spaarbons uitgegeven door de ASLK.

XVI - 4. — SCHULDEN IN BELGISCHE FRANKEN
VOOR MEER DAN EEN JAAR VAN DE OPENBARE SECTOR¹

b) Indeling naar de houders

(Nominale waarden aan het einde van het jaar, miljarden franken)

	Niet-financiële sectoren				Financiële instellingen					Totaal
	Bedrijven, particulieren, Buitenland	Parastatale bedrijven	Niet elders vermelde openbare sector ²	Sociale uitkering	Overwegend geldscheppende instellingen ³	Rentenfondsen	Spaarbanken, hypotheek- en kapitalisatie-maatschappijen	Instellingen voor verzekering op het leven en tegen arbeidsongevallen, pensioenfondsen	Kredietinstellingen van de openbare sector	
Verkrijgbaar door elke belegger⁴										
1978	940,0	9,6	7,8	14,1	464,2	22,3	272,3	162,6	85,7	1.978,6
1979	1.072,2	11,9	8,5	16,3	485,8	33,1	288,8	169,2	91,8	2.177,6
1980	1.217,8	12,0	8,9	17,8	501,5	29,7	299,6	172,8	90,6	2.350,7
1981	1.329,8	13,1	9,0	18,8	499,9	25,1	307,3	175,3	81,4	2.459,7
1982	1.449,4	14,0	11,6	21,3	537,5	16,6	338,9	196,1	90,9	2.676,3
1983	1.587,5	15,0	12,0	20,2	617,4	27,3	401,9	206,5	146,6	3.034,4
1984	1.684,7	14,9	13,6	21,6	635,7	26,6	447,0	234,3	194,3	3.277,7
1985	1.872,4	14,3	17,9	24,8	761,5	26,1	519,4	246,2	310,6	3.793,2
Niet verkrijgbaar door elke belegger										
1978	12,7	0,3	0,2	2,2	111,2	—	104,3	29,1	37,5	297,5
1979	13,0	0,2	0,2	2,0	122,8	—	110,3	31,4	42,1	322,0
1980	16,9	0,3	0,1	1,1	123,1	—	105,8	32,4	44,0	323,7
1981	20,2	0,3	0,1	0,8	130,6	—	105,0	32,1	42,5	331,6
1982	27,6	0,3	0,1	1,0	143,4	—	136,1	33,2	46,6	388,3
1983	40,6	0,3	0,1	0,7	177,6	—	166,5	38,2	71,4	495,4
1984	41,2	0,1	0,0	0,6	237,5	—	225,3	40,7	101,8	647,2
1985	54,1	0,1	0,1	1,7	266,3	—	282,4	43,6	206,8	855,1
Totaal										
1978	952,7	9,9	8,0	16,3	575,4	22,3	376,6	191,7	123,2	2.276,1
1979	1.085,2	12,1	8,7	18,3	608,6	33,1	399,1	200,6	133,9	2.499,6
1980	1.234,7	12,3	9,0	18,9	624,6	29,7	405,4	205,2	134,6	2.674,4
1981	1.350,0	13,4	9,1	19,6	630,5	25,1	412,3	207,4	123,9	2.791,3
1982	1.477,0	14,3	11,7	22,3	680,9	16,6	475,0	229,3	137,5	3.064,6
1983	1.630,4	15,3	12,1	20,9	795,0	27,3	568,4	244,7	218,0	3.529,8
1984	1.730,9	15,0	13,6	22,2	873,2	26,6	672,3	275,0	296,1	3.924,9
1985	1.926,5	14,4	18,0	26,5	1.027,8	26,1	801,8	289,8	517,4	4.648,3

¹ Inclusief de effecten van het Belgisch-Kongoles Fonds voor Delging en Beheer.

² Exclusief de zelfstandige fondsen en de parastatale instellingen die de kenmerken vertonen van geldscheppende instellingen of van instellingen voor het spaarwezen, de sociale verzekering, de verzekeringen of de kapitalisatie.

³ Exclusief het bezit van de pensioenfondsen door deze instellingen beheerd.

⁴ Als door elke belegger verkrijgbare effecten worden beschouwd : de effecten die het voorwerp uitmaakten van een openbare uitgifte, die welke ter beurze genoteerd worden of waarvan de opname in de koerslijst is voorzien en die welke gewoonlijk het voorwerp van verhandelingen buiten de beurs uitmaken, alsook de obligaties en kasbons welke doorlopend uitgegeven worden door het Gemeentekrediet van België, de N.M.K.N., het N.I.L.K., de N.K.B.K., het C.B.H.K., evenals de spaarbons uitgegeven door de ASLK.

XVII. — EFFECTEN VAN DE PARTICULIERE SECTOR EN KREDIETEN AAN DE BEDRIJVEN EN PARTICULIEREN EN AAN HET BUITENLAND

1. — BEURSBEDRIJVIGHEID : OMZET, KOERSEN EN RENDEMENTSPERCENTAGES

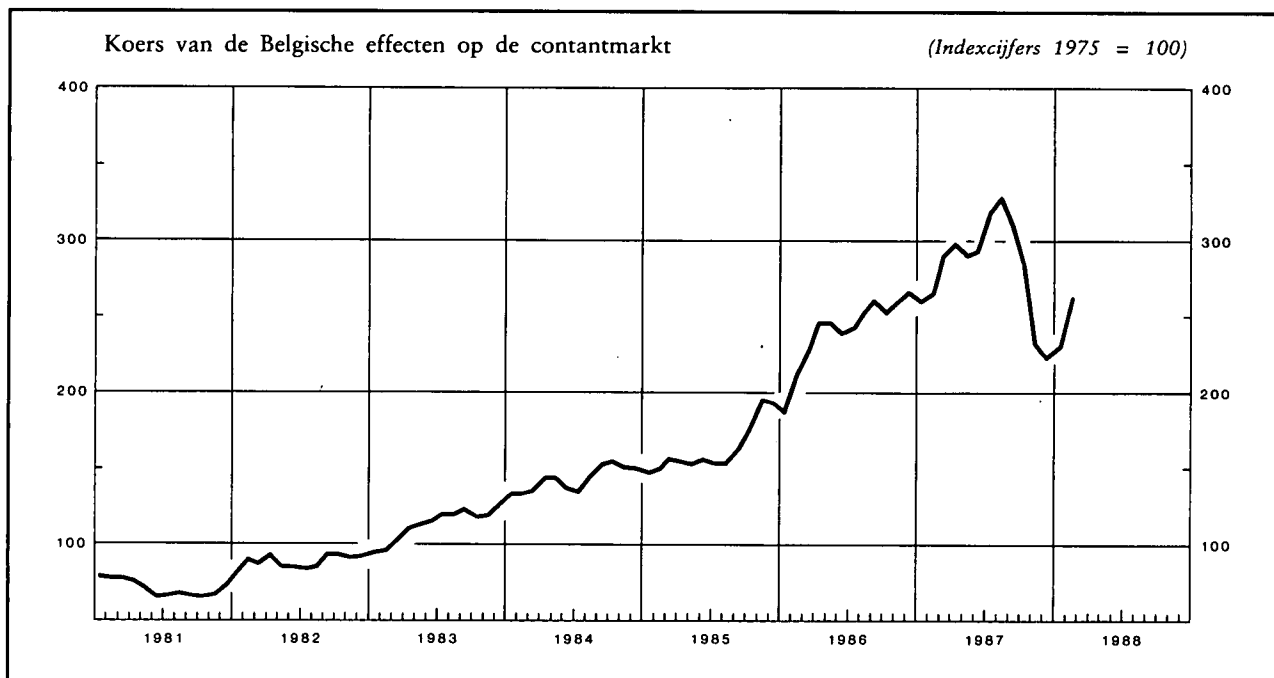

Maandgemiddelden of maanden	Belgische effecten				Buitenlandse effecten		
	Gemiddelde omzet per beursdag ^{1,2}	Aandelenkoersen op de contantmarkt ³		Rendement van de aandelen ⁴		Gemiddelde omzet per beursdag ¹	Aandelenkoersen op de contantmarkt ³
		Algemeen	Industrieel	Algemeen	Industrieel ⁵		
	(miljoenen franken)	(Indexcijfers 1975 = 100)		(%)		(miljoenen franken)	(Indexcijfer 1975 = 100)
1980	106	89	93	7,3	6,2	156	142
1981	107	73	75	8,7	7,3	139	193
1982	204	89	89	7,1	5,6	156	202
1983	308	114	113	6,1	5,0	254	288
1984	367	144	144	5,2	3,9	272	349
1985	454	163	160	4,9	4,1	305	397
1986	792	241	231	3,6	3,4	413	428
1987	1.075	283	270	3,3	3,0	518	479
1985 4 ^e kwartaal	812	189	183	4,2	3,8	397	386
1986 1 ^e kwartaal	770	210	204	3,8	3,6	516	423
2 ^e kwartaal	890	244	233	3,6	3,4	482	441
3 ^e kwartaal	663	252	240	3,6	3,4	367	426
4 ^e kwartaal	844	261	246	3,4	3,2	287	424
1987 1 ^e kwartaal	848	273	257	3,2	3,1	434	440
2 ^e kwartaal	1.013	295	276	3,0	2,9	555	513
3 ^e kwartaal	1.373	319	306	2,8	2,4	628	540
4 ^e kwartaal	1.066	248	243	4,0	3,5	453	425
1987 Februari	902	266	252	3,2	3,2	411	433
Maart	1.042	291	273	3,1	3,0	547	460
April	908	298	279	2,9	2,9	590	486
Mei	1.013	292	270	3,2	3,0	610	558
Juni	1.118	294	279	3,0	2,9	467	496
Juli	1.701	319	305	2,7	2,4	666	529
Augustus	1.285	328	315	2,7	2,3	756	550
September	1.134	312	298	2,9	2,4	463	542
Oktober	1.740	286	274	3,8	3,2	747	492
November	906	233	230	4,0	3,5	356	388
December	552	225	224	4,1	3,7	255	395
1988 Januari	1.237	231	227	3,8	3,4	260	398
Februari		263	252	3,1	3,0		411

¹ Bron : Beurscommissie te Brussel. Omzet op de contant- en termijnmarkt ter beurze van Brussel.

² Ondernemingsobligaties en aandelen.

³ Bron : N.I.S. Indexcijfers van de aandelenkoersen ter beurze van Brussel en Antwerpen. Gemiddelde van de indexcijfers op de 10^e en 25^e van iedere maand.

⁴ Verhouding van het laatst betaalde nettodividend tot de notering van het einde van de maand op de beurs van Brussel. Nieuwe reeks vanaf 1982. Bron : Kredietbank.

⁵ Aandelen zonder fiscale voordelen.

XVII - 2. — RENDEMENT VAN DE VENNOOTSCHAPPEN OP AANDELEN ¹

Bron : N.I.S.

Periode ²	Aantal getelde vennoot- schappen	Gestort kapitaal	Reserves	Nettoresultaat van het boekjaar		Betaalbaar gestelde bruto- dividenden	Betaalde tantièmes	Obligatieleningen	
				Winst	Verlies			Uitstaande obligatie- schuld op 31/12	Brutobedrag van de uitbetaalde coupons ³
				(miljarden franken)					
(1)	(2)	(3)	(4)	(5)	(6)	(7)	(8)	(9)	
A. — Vennootschappen met voornaamste activiteit in België ⁴									
1970	15.567	343,9	191,4	47,4	9,1	21,2	1,7	104,1	5,3
1971	15.938	371,8	210,8	53,5	9,7	23,8	1,9	122,3	7,0
1972	16.640	395,4	239,8	53,9	12,6	24,2	1,8	151,0	8,5
1973	17.155	419,2	257,5	62,5	10,6	28,9	2,0	173,6	10,4
1974	18.137	440,2	282,7	78,4	11,7	36,4	2,4	199,3	12,1
1975	19.108	469,5	319,6	83,9	23,2	40,0	2,3	240,6	14,5
1976	19.993	497,3	348,5	65,8	47,3	32,2	1,3	281,8	18,2
1977	20.734	524,4	353,8	77,0	42,5	36,2	1,3	330,1	22,0
B. — Vennootschappen met voornaamste activiteit in het buitenland									
1970	240	41,3	29,7	6,4	2,6	3,6	0,2	3,7	0,3
1971	234	43,0	29,0	7,1	0,3	3,9	0,2	2,3	0,2
1972	229	46,8	31,9	5,3	0,2	3,8	0,2	4,9	0,2
1973	211	43,9	32,0	5,5	0,4	3,7	0,2	4,8	0,3
1974	192	45,8	32,1	7,9	0,7	4,7	0,2	4,7	0,3
1975	186	45,5	34,5	11,1	0,8	5,5	0,2	6,5	0,3
1976	174	43,9	38,2	6,5	0,7	4,7	0,2	6,9	0,5
1977	169	44,1	37,1	5,1	0,9	4,8	0,2	6,9	0,6
C. — Totaal ⁴									
1970	15.807	385,2	221,1	53,8	11,7	24,8	1,9	107,8	5,6
1971	16.172	414,8	239,8	60,6	10,0	27,7	2,1	124,6	7,2
1972	16.869	442,2	271,7	59,2	12,8	28,0	2,0	155,9	8,7
1973	17.366	463,1	289,5	68,0	11,0	32,6	2,2	178,4	10,7
1974	18.329	486,0	314,8	86,3	12,4	41,1	2,6	204,0	12,4
1975	19.294	515,0	354,1	95,0	24,0	45,5	2,5	247,1	14,8
1976	20.167	541,2	386,7	72,3	48,0	36,9	1,5	288,7	18,7
1977	20.903	568,5	390,9	82,1	43,4	41,0	1,5	336,7	22,6

¹ Naamloze vennootschappen en commanditaire vennootschappen op aandelen naar Belgisch recht.

² Voor de kolommen (1) tot (7) : jaar waarin het dividend werd betaald.

³ Bedrag van de vervallen rente voor het betrokken jaar ; dit bedrag houdt verband met de op het einde van het voorgaande jaar uitstaande obligatieschuld.

⁴ Exclusief de N.B.B., de N.M.K.N. en de SABENA.

XVII - 4. — UITGIFTEN VAN DE VENNOOTSCHAPPEN ¹

(Miljarden franken)

Bron : N.I.S. (gegevens gewijzigd door de N.B.B. ²).

Periode	Aandelen		Obligaties (nominaal bedrag)				Aandelen en obligaties	Aandelen en obligaties	
	nominale uitgiften	netto- uitgiften	niet-doorlopende uitgiften			doorlopende netto- uitgiften	Totale netto- uitgiften	Totale netto- uitgiften	Totale netto- uitgiften (N.I.S.)
			bruto- uitgiften	aflossingen	netto- uitgiften				
(1)	(2)	(3)	(4)	(5) = (3) - (4)	(6)	(7) = (5) + (6)	(8) = (2) + (7)	(9)	
A. — Vennootschappen met voornaamste activiteit in België									
1973	39,1	20,8	13,9	3,3	10,6	6,3	16,9	37,7	39,1
1974	49,5	23,4	13,4	4,2	9,2	9,6	18,8	42,2	43,2
1975	39,4	21,5	27,0	4,5	22,5	9,0	31,5	53,0	58,1
1976	50,1	* 25,2	18,4	3,9	14,5	11,7	26,2	* 51,4	* 63,3
1977	* 91,9	* 55,3	13,4	4,8	8,6	14,5	23,1	* 78,4	* 99,4
1978	* 64,4	* 41,2	10,3	8,1	2,2	12,5	14,7	* 55,9	* 72,9
1979	* 67,1	* 34,5	16,0	8,8	7,2	14,9	22,1	* 56,6	* 79,8
1980	* 87,1	43,7	16,9	9,6	7,3	24,6	31,9	75,6	120,0
B. — Vennootschappen met voornaamste activiteit in het buitenland									
1973	9,4	0,3	0,0	0,1	- 0,1	0,0	- 0,1	0,2	0,2
1974	0,6	0,2	0,0	0,1	- 0,1	0,0	- 0,1	0,1	0,1
1975	0,2	0,0	1,9	0,1	1,8	0,0	1,8	1,8	1,8
1976	0,6	0,2	0,4	0,0	0,4	0,4	0,4
1977	0,0	0,3	- 0,3	0,0	- 0,3	- 0,3	- 0,3
1978	0,0	0,4	- 0,4	0,0	- 0,4	- 0,4	- 0,4
1979	0,0	0,4	- 0,4	0,0	- 0,4	- 0,4	- 0,4
1980	*	.	0,0	0,1	- 0,1	0,0	- 0,1	- 0,1	- 0,1
C. — Totaal									
1973	48,5	21,1	13,9	3,4	10,5	6,3	16,8	37,9	39,3
1974	50,1	23,6	13,4	4,3	9,1	9,6	18,7	42,3	43,3
1975	39,6	21,5	28,9	4,6	24,3	9,0	33,3	54,8	59,9
1976	50,1	* 25,2	19,0	4,1	14,9	11,7	26,6	* 51,8	* 63,7
1977	* 91,9	* 55,3	13,4	5,1	8,3	14,5	22,8	* 78,1	* 99,1
1978	* 64,4	* 41,2	10,3	8,5	1,8	12,5	14,3	* 55,5	* 72,5
1979	* 67,1	* 34,5	16,0	9,2	6,8	14,9	21,7	* 56,2	* 79,4
1980	* 87,1	43,7	16,9	9,7	7,2	24,6	31,8	75,5	119,9

¹ Naamloze vennootschappen, commanditaire vennootschappen op aandelen en personenvennootschappen met beperkte aansprakelijkheid naar Belgisch recht.

² Deze wijzigingen bestaan enerzijds uit de opnemingen van de bijstortingen en anderzijds uit de verwijdering van de doorlopende en niet-doorlopende uitgiften van de overheidssector (N.M.K.N., SABENA) en van de uitgiften van obligaties en kasbons van de Belgische banken.

N.B. — Kolom (1) en (9) : bedragen overgenomen zonder wijziging van de statistieken van het N.I.S. — kolom (2) tot (8) : bedragen gewijzigd door de N.B.B. zoals hierboven in noot ² uitgelegd.

— Kolom (1) : oprichtingen van vennootschappen en kapitaalverhogingen — kolom (2) : gestorte bedragen op inschrijving op aandelen (verminderd met de andere stortingen dan die in speciën), uitgiftepremies en bijstortingen — kolom (3) : nieuwe uitgiften (gedeelte dat werkelijk uitgegeven werd tijdens het jaar), verhoogd met het saldo van voorgaande uitgiften verminderd met conversieleningen en met de uitgiften tegen betaling in natura.

XVII - 5. — UITGIFTEN VAN DE VENNOOTSCHAPPEN¹

(Miljarden franken)

Periode	Aandelen		Obligaties (nominaal bedrag)	Aandelen en obligaties
	Nominale uitgiften	Netto- uitgiften ²	Niet- doorlopende bruto- uitgiften	Totaal
	(1)	(2)	(3)	(4) = (2) + (3)
1981 ³	115,9	48,3	47,9	96,2
1982	152,1	102,3	6,1	108,4
1983	330,4	239,2	27,4	266,6
1984	124,4	87,7	5,0	92,7
1985	169,0	103,5	7,8	111,3
1986	241,3	136,3	6,1	142,4
1985 1 ^e kwartaal	21,5	12,2	2,0	14,2
2 ^e kwartaal	46,3	26,4	5,5	31,9
3 ^e kwartaal	39,5	22,7	0,0	22,7
4 ^e kwartaal	61,8	42,2	0,3	42,5
1986 1 ^e kwartaal	60,5	30,8	0,0	30,8
2 ^e kwartaal	61,2	35,1	1,1	36,2
3 ^e kwartaal	51,5	29,7	0,1	29,8
4 ^e kwartaal	68,1	40,7	4,9	45,6
1987 1 ^e kwartaal *	57,7	42,5	1,0	43,5
1986 Maart	17,9	8,6	0,0	8,6
April	13,2	6,3	0,5	6,8
Mei	19,4	16,2	0,6	16,8
Juni	28,6	12,6	0,0	12,6
Juli	24,9	17,1	0,0	17,1
Augustus	12,6	5,8	0,0	5,8
September	14,0	6,8	0,0	6,8
Oktober	17,3	13,0	0,6	13,6
November	17,2	14,3	1,7	16,0
December	33,6	13,4	2,6	16,0
1987 Januari	11,0	6,0	0,0	6,0
Februari	28,0	23,7	1,0	24,7
Maart	18,7	12,8	0,0	12,8

¹ Naamloze vennootschappen, commanditaire vennootschappen op aandelen en besloten vennootschappen met beperkte aansprakelijkheid naar Belgisch recht. De cijfers van deze tabellen verschillen in de volgende opzichten van die welke in tabel XVII-4 voorkomen: a) de netto-uitgiften van aandelen bevatten de bijstortingen niet; b) de obligatie-uitgiften zijn bruto (afschrijvingen niet afgetrokken) en houden geen rekening met de doorlopende uitgiften.

² Inclusief de uitgiftepremies.

³ Inclusief de verrichtingen die voortvloeiden uit het plan tot gezondmaking van de IJzer- en Staalnijverheid.

XVII - 6. — VERPLICHTINGEN VAN DE BEDRIJVEN¹ EN PARTICULIEREN TEGENOVER DE BELGISCHE FINANCIËLE INSTELLINGEN

Indeling naar de instellingen waarbij deze verplichtingen bij hun oorsprong werden aangegaan²
(Miljarden franken)

Einde periode	Overwegend geldscheppende instellingen				Overige financiële instellingen					Eindtotaal (11) = (4) + (10)	waarvan door de overheids- bedrijven uitgegeven obligaties ⁴	
	N.B.B.	Over- heids- instel- lingen	Banken	Totaal ³	Openbare kredietinstellingen gespecialiseerd in		ASLK	Spaar- banken	Diver- sen			Totaal
					het beroeps- krediet	het huis- vestings- krediet						
(1)	(2)	(3)	(4) = (1) tot (3)	(5)	(6)	(7)	(8)	(9)	(10) = (5) tot (9)	(11) = (4) + (10)	(12)	
1978 ⁵	1,0	0,5	802,2	803,7	370,9	181,3	293,5	282,2	2,2	1.130,1	1.933,8	101,4
1979	1,0	0,5	941,0	942,5	407,2	208,8	326,0	314,5	2,8	1.259,3	2.201,8	101,4
1980	0,9	0,5	1.020,6	1.022,0	439,8	244,4	345,4	328,5	2,2	1.360,3	2.382,3	101,0
1981	0,5	0,5	1.087,0	1.088,0	456,9	273,4	349,5	336,0	1,9	1.417,7	2.505,7	105,3
1982	0,7	0,5	1.106,2	1.107,4	466,7	300,5	349,7	344,9	1,6	1.463,4	2.570,8	111,9
1983 ⁵	0,6	0,3	1.159,5	1.160,4	447,5	323,4	360,1	368,2	2,4	1.501,6	2.662,0	122,0
1984	0,3	0,2	1.189,5	1.190,0	432,0	344,0	371,5	374,6	1,9	1.524,0	2.714,0	120,3
1985 Juni ⁵	0,1	0,2	1.207,6	1.207,9	430,1	354,9	362,9	383,9	1,5	1.533,3	2.741,2	113,3
September	0,1	0,2	1.172,9	1.173,2	439,1	360,3	363,3	387,1	1,7	1.551,7	2.724,7	111,9
December	0,0	0,2	1.244,8	1.245,0	442,5	367,4	376,9	388,1	1,5	1.576,4	2.821,4	108,4
1986 Maart	* 0,1	0,2	1.260,2	1.260,5	440,7	370,6	371,8	399,9	1,3	1.584,3	2.844,8	107,6
Juni	* 0,1	0,2	1.298,0	1.298,3	445,5	375,7	378,5	412,7	2,8	1.615,2	2.913,5	112,2
September	* .	0,2	1.283,9	1.284,1	447,5	382,1	375,8	418,3	2,8	1.626,5	2.910,6	110,2
December	* .	0,2	1.347,2	1.347,4	454,1	395,4	383,4	429,4	3,2	1.665,5	3.012,9	109,9
1987 Maart	* .	0,2	1.378,5	1.378,7	464,4	407,5	384,9	433,7	2,7	1.693,2	3.071,9	108,3
Juni	* .	0,2	1.467,0	1.467,2	477,0	418,1	396,1	459,4	2,6	1.753,2	3.220,4	107,6
September	* .	. .	1.436,6	1.436,6	482,8	429,4	387,8	455,0	2,7	1.757,7	3.194,3	105,1

¹ De bedrijven omvatten de overheidsbedrijven, maar niet de financiële instellingen. In de cijfers zijn de obligatieleningen uitgegeven door de bedrijven, inclusief de door de overheidsbedrijven voor ten hoogste een jaar uitgegeven certificaten, begrepen.

² Er is van uitgegaan dat door de bedrijven uitgegeven obligatieleningen bij hun oorsprong aangegaan zijn bij de instelling die ze in haar bezit heeft.

³ Zie tabel XIII-1, kolom (10) + kolom (11), exclusief de kredieten verleend voor rekening van de Staat.

⁴ Exclusief de door de overheidsbedrijven voor ten hoogste een jaar uitgegeven certificaten.

⁵ Inclusief de wissels die vervielen op de laatste dag van de maand en die niet konden worden geïncasseerd omdat die dag een zaterdag of een feestdag was.

XVII - 7. — HYPOTHEEKINSCHRIJVINGEN

Bron : Belgisch Staatsblad.

Maandgemiddelden	Miljarden franken ¹
1980	17,3
1981	13,5
1982	11,9
1983	12,0
1984	14,1
1985	15,2
1986	21,1
1987	27,2
1985 4 ^e kwartaal	17,5
1986 1 ^e kwartaal	15,8
2 ^e kwartaal	16,0
3 ^e kwartaal	23,8
4 ^e kwartaal	28,7
1987 1 ^e kwartaal	28,0
2 ^e kwartaal	27,7
3 ^e kwartaal	26,3
4 ^e kwartaal	26,8

¹ Bedragen berekend volgens de geïnde inschrijvingsrechten. Inclusief de vernieuwingen na vijftien jaar, die ongeveer 1 1/2 pct. van het totaal bedragen, doch exclusief de wettelijke hypotheeken.

Bibliografische referentie : Statistisch Jaarboek van België. — Statistisch Tijdschrift van het N.I.S. — Belgische Economische Statistiek 1970-1980. — Tijdschrift van de Nationale Bank van België. LI^e jaargang, deel I, n^o 1, januari 1976 en LIII^e jaargang, deel II, n^o 5, mei 1978. — Indices et Statistiques (Beurscommissie van Brussel). — Weekberichten van de Kredietbank. — Belgisch Staatsblad : Ministerie van Financiën : Toestand van de verrichtingen inzake belastingen. Hypotheekrechten.

XVII - 8. — AANVRAGEN VAN HYPOTHECAIR KREDIET INGEDIEND BIJ DE BELANGRIJKSTE BELGISCHE FINANCIËLE INSTELLINGEN VOOR DE FINANCIËRING VAN DE HUISVESTING¹

Periode	Aantal aanvragen (duizenden)			Bedrag der aanvragen (miljarden franken)						
	Aankoop		Nieuwbouw of verbouwwerken	Totaal	Aankoop		Nieuwbouw of verbouwwerken		Totaal	
1979	60,9		44,5	105,4	90,1		70,0		160,1	
1980	44,7		30,7	75,4	61,8		46,6		108,4	
1981	42,4		26,8	69,2	53,6		39,7		93,3	
1982	37,8		20,1	57,9	44,1		27,5		71,6	
	Aankoop	Gemengd krediet ²	Verbouwwerken	Nieuwbouw	Totaal	Aankoop	Gemengd krediet ²	Verbouwwerken	Nieuwbouw	Totaal
1983	41,8	5,5	6,6	15,5	69,4	51,0	7,9	4,3	27,4	90,6
1984	45,0	6,2	7,5	16,8	75,5	56,5	8,9	4,8	30,7	100,9
1985	50,8	5,4	8,4	19,9	84,5	67,1	8,9	6,1	36,3	118,4
1986	73,0	9,3	11,6	22,6	116,8	109,4	16,4	10,3	46,3	182,4
1985 3 ^e kwartaal	12,8	1,2	2,1	5,1	21,2	16,9	2,0	1,6	9,8	30,3
4 ^e kwartaal	13,5	1,4	1,9	4,5	21,3	18,6	2,3	1,5	8,1	30,5
1986 1 ^e kwartaal	14,8	1,4	2,1	4,9	23,2	20,2	2,6	1,8	9,0	33,6
2 ^e kwartaal	20,3	2,4	3,6	6,9	33,2	30,5	4,2	3,3	13,5	51,5
3 ^e kwartaal	18,9	2,7	3,2	5,9	30,7	29,5	4,6	2,8	12,6	49,5
4 ^e kwartaal	19,0	2,8	2,7	5,2	29,7	29,2	5,0	2,4	11,2	47,8
1987 1 ^e kwartaal	17,4	2,7	2,8	6,9	29,8	27,4	4,7	2,4	15,5	50,0
2 ^e kwartaal	17,4	2,8	2,6	5,5	28,3	27,8	4,7	2,4	12,2	47,1
3 ^e kwartaal	15,5	2,5	2,6	5,0	25,6	25,7	4,3	2,4	11,7	44,1
1986 November	5,7	0,9	0,8	1,5	8,9	8,9	1,5	0,7	3,0	14,1
December	5,9	0,9	0,8	1,8	9,4	9,1	1,7	0,8	4,2	15,8
1987 Januari	6,3	0,9	1,0	3,3	11,5	10,0	1,8	0,8	7,2	19,8
Februari	5,2	0,8	0,8	1,8	8,6	8,0	1,3	0,7	3,9	13,9
Maart	5,9	1,0	1,0	1,8	9,7	9,4	1,6	0,9	4,4	16,3
April	5,8	1,0	0,9	1,9	9,6	9,4	1,6	0,8	4,2	16,0
Mei	5,3	0,8	0,8	1,7	8,6	8,4	1,4	0,7	3,6	14,1
Juni	6,3	1,0	0,9	1,9	10,1	10,0	1,7	0,9	4,4	17,0
Juli	5,4	0,9	0,9	1,7	8,9	9,2	1,5	0,8	4,3	15,8
Août	4,4	0,7	0,8	1,4	7,3	7,1	1,2	0,7	3,2	12,2
September	5,7	0,9	0,9	1,9	9,4	9,4	1,6	0,9	4,2	16,1
Oktober	6,5	1,0	0,9	2,2	10,6	10,7	1,7	0,8	5,4	18,6
November	5,5	0,8	0,8	1,8	8,9	8,8	1,4	0,7	4,1	15,0

¹ Volgens een enquête bij de openbare kredietinstellingen, de voornaamste banken, de spaarbanken en een talrijke groep verzekeringsmaatschappijen en maatschappijen voor hypothecair krediet. De gegevens wijzen op een tendens en zijn geen weerspiegeling van de totale aanvragen van hypothecair krediet, noch van de omloop van het hypothecaire krediet. Bij het onderzoek van de gegevens over een langere periode dient rekening te worden gehouden met de wijzigingen in de rubriekindeling tussen de jaren 1982 en 1983. (Zie in dat verband het artikel vermeld in de bibliografische referentie).

² Een gemengd hypothecair krediet is bestemd voor de financiering én van de aankoop van een bestaande woning én van verbouwwerken aan die woning.

Bibliografische referentie: *Tijdschrift van de Nationale Bank van België*, LXI^e Jaargang, Deel II, Nr. 1-2, juli-augustus 1986.

XVII - 9. — DISCONTO-, VOORSCHOTTEN- EN ACCEPTKREDIETEN¹ BIJ HUN OORSPRONG VERLEEND DOOR DE BANKEN, DE ALGEMENE SPAAR- EN LIJFRENTEKAS, DE NATIONALE MAATSCHAPPIJ VOOR KREDIET AAN DE NIJVERHEID EN DE NATIONALE KAS VOOR BEROEPSKREDIET² AAN DE BEDRIJVEN EN DE PARTICULIEREN EN AAN HET BUITENLAND

a) Kredieten van een miljoen frank of meer waarvan de begunstigde³ een Belgische ingezetene is
Indeling naar de economische sector waartoe de begunstigde behoort

(Uitstaande bedragen aan het einde van het jaar, miljarden franken)

	Toegekende bedragen				Opgenomen bedragen			
	1983	1984	1985*	1986	1983	1984	1985*	1986
Landbouw en groothandel in landbouwprodukten	35,6	41,3	80,7	82,5	29,2	33,3	50,5	53,0
Extractieve nijverheid en groothandel in produkten van deze nijverheidstak	13,2	13,6	39,4	40,3	7,8	7,7	15,7	15,4
Verwerkende nijverheid en groothandel in produkten van deze nijverheidstak :								
Levensmiddelen, drank en tabak	200,7	216,7	202,5	211,8	97,3	100,3	92,0	88,4
Textiel, kleding en leder	89,8	100,5	102,9	111,4	47,9	54,0	54,4	55,0
Scheikundige nijverheid ⁴	252,6	264,5	261,7	288,2	85,8	89,4	81,4	83,8
Basismetallennijverheid	158,6	134,2	123,4	133,5	101,1	69,5	54,7	51,0
Metaalverwerkende nijverheid	362,4	392,6	413,0	446,6	173,4	169,7	177,6	185,9
Niet-metaalhoudende minerale produkten en hout	102,7	103,3	107,4	118,7	60,4	60,1	57,2	39,0
Papier, karton en drukwerk	42,6	49,3	57,3	71,4	25,7	28,7	30,3	33,0
Aardolie	81,2	87,6	141,3	128,5	17,8	19,3	21,6	17,5
Diamant en goudsmidwerk	70,1	69,2	55,3	47,9	49,9	46,8	33,5	29,8
Overige	1,9	3,3	2,7	3,1	1,2	1,5	1,2	1,9
Bouwnijverheid en vastgoedtransacties, werken van burgerlijke bouwkunde	108,2	105,8	109,3	119,2	69,3	65,4	66,8	70,3
Productie en distributie van energie en water	115,1	125,5	126,5	141,2	45,0	43,2	43,3	58,7
Overige diensten :								
Niet-gespecialiseerde groothandel	72,1	88,5	102,0	115,7	45,2	52,5	60,8	67,9
Kleinhandel	81,8	87,7	120,2	137,8	52,3	54,6	79,4	90,6
Vervoer, bewaargeving en communicatie	158,0	167,1	196,2	213,0	105,4	114,7	131,4	134,3
Financiële diensten ⁵	149,3	181,4	209,7	227,6	55,6	60,7	79,3	107,4
Overige diensten aan de bedrijven ⁶	48,3	67,6	66,3	75,2	29,6	35,7	33,5	40,5
Overige diensten aan de particulieren ⁷ ..	174,5	171,0	147,7	177,8	148,9	143,7	128,2	149,5
Totaal	2.318,7	2.470,7	2.665,5	2.891,4	1.248,8	1.250,8	1.292,8	1.372,9

¹ Inclusief die welke bij uitstek investeringen in vaste kapitaalgoederen financieren.

² Exclusief de kredieten die de N.K.B.K. verleent via de door haar erkende kredietinstellingen.

³ Wordt als dusdanig beschouwd, het bedrijf of de particulier die de kredietopening verkregen heeft en derhalve het initiatief van het gebruik ervan heeft, een initiatief dat hij kan uitoefenen ofwel door zelf schulden aan te gaan tegenover de financiële instelling, ofwel door haar handelsvorderingen af te staan die hij op derden bezit ; een gevolg van deze definitie is dat het bedrijf of de particulier die de begunstigde van het krediet is niet noodzakelijkerwijze de debiteur is : zo is, wanneer er een wissel, getrokken op een cliënt, ter discontering is overgemaakt, de debiteur steeds de betrokkene, terwijl, volgens de modaliteiten van de verrichting, de begunstigde de trekker, de betrokkene of een derde kan zijn ; in tegenstelling tot deze tabel, gebruiken de overige tabellen van het statistisch gedeelte van het *Tijdschrift* die betrekking hebben op de kredieten aan de bedrijven en particulieren en aan het

buitenland (nl. de tabellen XIII-6 tot 9 en XVII-6) de debiteuren als criterium van de indeling. De begunstigde bedrijven omvatten de overheidsbedrijven, maar niet de financiële instellingen.

⁴ Inclusief de plasteeknijverheid, de rubbernijverheid, de cokes- en agglomeratenfabrieken.

⁵ O.m. kredieten aan de portefeuille- en financieringsmaatschappijen.

⁶ O.m. factoring-, leasing-, publiciteitsondernemingen, studie- en organisatiebureaus.

⁷ O.m. leningen en kredieten aan instellingen voor gezondheidszorg, voor vrijetijdsbesteding, aan de leden van vrije beroepen, aan loon- en weddetrekkenden, met uitzondering evenwel van de hypothecaire leningen verleend door de ASLK aan laatstgenoemden.

Nota : wegens de afrondingen stemmen de totalen niet noodzakelijk overeen met de optelling van de posten.

(*) Nieuwe reeks ingevolge de overschakeling op de NACE-nomenclatuur.

XVII - 9. — DISCONTO- VOORSCHOTTEN- EN ACCEPTKREDIETEN BIJ HUN OORSPRONG VERLEEND DOOR DE BANKEN, DE ALGEMENE SPAAR- EN LIJFRENTEKAS, DE NATIONALE MAATSCHAPPIJ VOOR KREDIET AAN DE NIJVERHEID EN DE NATIONALE KAS VOOR BEROEPSKREDIET AAN DE BEDRIJVEN EN PARTICULIEREN EN AAN HET BUITENLAND

b) Kredieten van een miljoen frank of meer waarvan de begunstigde¹ een niet-ingezetene is

Indeling naar de geografische zone waar de begunstigde gevestigd is

(Uitstaande bedragen aan het einde van het jaar, miljarden franken)

	Toegekende bedragen				Opgenomen bedragen			
	1983	1984	1985	1986	1983	1984	1985	1986
Europese Economische Gemeenschap	511,8	601,6	679,5	813,9	263,4	274,1	290,1	326,1
Verenigd Koninkrijk	127,7	210,3	286,7	317,5	29,3	74,3	104,8	100,1
Bondsrepubliek Duitsland	137,8	132,9	119,2	117,2	78,1	46,0	41,7	28,6
Frankrijk	90,5	95,7	91,1	93,0	60,6	65,7	52,3	42,3
Nederland	48,4	52,8	77,2	75,1	18,7	20,3	29,2	29,3
Italië	55,3	65,9	61,1	60,7	41,9	45,1	33,8	27,3
Luxemburg	19,5	19,7	27,4	38,2	8,5	7,2	17,6	14,5
Denemarken	18,7	12,3	6,1	13,4	14,4	6,7	2,9	6,2
Ierland	8,0	6,5	6,0	1,9	6,9	4,0	4,2	1,0
Griekenland	5,9	5,5	4,7	4,4	5,0	4,8	3,6	3,2
Spanje	—	—	—	66,2	—	—	—	54,1
Portugal	—	—	—	26,3	—	—	—	19,5
Overige Europese landen	187,7	216,2	178,8	82,5	137,9	149,2	108,4	32,4
waarvan : Spanje	81,7	95,3	64,9	—	73,7	83,4	55,3	—
Zwitserland	40,4	50,6	48,4	46,6	11,1	13,3	11,9	16,3
Noorwegen	6,1	6,3	4,3	6,0	3,0	3,6	1,5	2,2
Zweden	21,3	15,7	13,3	8,6	15,7	7,5	4,6	1,4
Verenigde Staten en Canada	133,7	240,8	335,6	328,1	34,1	71,7	93,7	96,2
Aardolie-exporterende landen	84,0	85,6	80,4	64,0	71,2	74,3	65,0	52,7
Overige landen van het westelijk halfrond	273,2	301,8	275,6	202,7	231,4	237,8	192,0	124,5
waarvan : Brazilië	59,6	64,1	71,0	62,7	54,7	61,5	51,3	36,0
Mexico	78,4	79,5	58,7	38,9	72,7	76,9	54,3	33,9
Overige Afrikaanse landen	58,9	65,4	54,5	51,3	41,8	50,0	39,0	36,4
waarvan : Zuid-Afrika	6,1	6,3	4,1	3,6	4,3	4,8	3,6	2,6
Republiek Zaïre	8,5	13,2	15,9	18,4	6,3	11,2	11,5	11,8
Australië en Nieuw-Zeeland	54,0	87,0	86,4	117,2	34,7	60,9	50,3	70,8
Overige Aziatische landen	78,9	137,2	154,6	179,7	43,5	59,2	49,9	60,8
waarvan : Japan	29,9	68,9	79,2	97,8	10,4	15,5	11,4	17,2
Totaal	1.382,2	1.735,6	1.845,4	1.839,4	858,0	977,2	888,4	799,9

¹ Wordt als dusdanig beschouwd, degene die de kredietopening verkregen heeft en derhalve het initiatief van het gebruik ervan bezit, een initiatief dat hij kan uitoefenen door zelf schulden aan te gaan tegenover de financiële instelling of door haar handelsvorderingen af te staan die hij op derden bezit. Derhalve zijn het bedrag van de wissels getrokken op niet-ingezetenen ter discontering overgemaakt door een

ingezetene, evenals de toegekende bedragen waarop deze overdrachten aangerekend worden, opgenomen in tabel XVII-8 a) en niet in deze tabel.

Nota : wegens de afrondingen stemmen de totalen niet noodzakelijk overeen met de optellingen van de posten.

XVIII. — GELDMARKT

1. — DAGGELDMARKT¹

(Miljarden franken)

Daggemiddelden ²	Bedragen uitgeleend door			Bedragen opgenomen door				Totaal (8) = (1) + (2) + (3) of (4) + (5) + (6) + (7)
	Deposito- banken (1)	Renten- fonds (2)	Andere instellingen ³ (3)	Deposito- banken (4)	Renten- fonds (5)	H.W.I. (6)	Andere instellingen ³ (7)	
1980	7,0	0,1	3,9	5,1	0,0	4,4	1,5	11,0
1981	7,0	0,0	4,2	5,4	0,1	4,0	1,7	11,2
1982	7,4	0,0	4,0	5,9	0,0	3,8	1,7	11,4
1983	7,5	0,0	3,8	5,7	0,1	4,1	1,4	11,3
1984	7,3	0,0	3,3	5,8	0,1	3,1	1,6	10,6
1985	7,2	0,0	2,9	5,2	0,6	2,9	1,4	10,1
1986	6,3	0,2	3,0	4,6	0,6	3,0	1,3	9,5
1987	5,9	0,0	3,0	4,1	1,3	2,2	1,3	8,9
1986 1 ^e kwartaal	6,6	0,0	3,3	5,0	0,6	3,0	1,3	9,9
2 ^e kwartaal	6,5	0,7	3,1	5,2	0,5	3,1	1,5	10,3
3 ^e kwartaal	6,0	0,0	2,8	4,3	0,6	2,6	1,3	8,8
4 ^e kwartaal	6,0	0,0	3,0	3,8	0,9	3,0	1,3	9,0
1987 1 ^e kwartaal	6,1	0,2	2,8	4,9	1,0	2,0	1,2	9,1
2 ^e kwartaal	6,5	0,0	3,1	4,3	1,2	2,8	1,3	9,6
3 ^e kwartaal	5,6	0,0	2,8	3,8	1,2	2,1	1,3	8,4
4 ^e kwartaal	5,6	0,0	3,0	3,6	1,8	1,8	1,4	8,6
1988 1 ^e kwartaal	5,3	0,0	2,9	3,7	1,2	1,8	1,5	8,2
1987 Maart	6,8	0,0	3,0	4,4	1,3	2,7	1,4	9,8
April	5,8	0,0	3,2	4,2	0,9	2,5	1,4	9,0
Mei	6,6	0,0	3,2	4,0	2,0	2,4	1,4	9,8
Juni	7,1	0,0	2,8	4,6	0,6	3,5	1,2	9,9
Juli	5,2	0,0	3,1	4,1	0,2	2,8	1,2	8,3
Augustus	6,0	0,0	2,5	3,6	2,2	1,7	1,0	8,5
September	5,6	0,0	2,7	3,7	1,1	2,0	1,5	8,3
Oktober	6,9	0,0	3,3	3,5	3,2	2,2	1,3	10,2
November	4,9	0,0	2,9	3,8	0,9	1,7	1,4	7,8
December	5,0	0,0	3,0	3,4	1,3	1,5	1,8	8,0
1988 Januari	5,1	0,0	3,4	4,4	1,1	1,7	1,3	8,5
Februari	6,1	0,0	2,8	3,2	1,8	2,7	1,2	8,9
Maart	4,8	0,0	2,6	3,6	0,7	1,2	1,9	7,4

¹ Het grootste deel van op de daggeldmarkt verhandelde kapitalen wordt beheerd door het « Protocol tot regeling van de markt van het gewaarborgde daggeld » van kracht tussen het Rentenfonds, het H.W.I. en de financiële instellingen van de overheidssector en van de particuliere sector die direct opeisbare middelen ontvangen, inlagen op deposito- of spaarboekjes of middelen voor termijnen die 3 maanden niet overschrijden. In de tabel zijn bovendien kapitalen opgenomen die buiten dit protocol werden verhandeld.

² De gemiddelden worden berekend op basis van het totaal aantal dagen van de periode; deze laatste methode stemt overeen met die welke het H.W.I. gebruikt voor de voorstelling van zijn gegevens.

³ De kolommen (3) en (7) omvatten in hoofdzaak de openbare kredietinstellingen en de spaarbanken; in kolom (3) worden daar diverse uitleners « buiten het protocol » aan toegevoegd.

XVIII - 2. — HOUDERSCHAP VAN HET DOOR DE DEPOSITOBANKEN GEDISCONTEERDE
HANDELSPAPIER EN VAN DE BANKACCEPTEN¹

(Miljarden franken)

Gemiddelde bedragen aan het einde van de maand ²	Portefeuille van				Totaal (5) = (1) tot (4)
	de depositobanken (1)	het H.W.I. ³ (2)	de overige instellingen van de markt van het particulier disconto en portefeuille in het buitenland (3)	de N.B.B. ⁴ (4)	
1980	245,2	6,1	49,2	53,9	354,4
1981	240,7	6,3	51,3	61,8	360,1
1982	249,4	3,6	47,2	68,5	368,7
1983	257,6	7,3	47,0	54,2	366,1
1984	260,9	7,6	46,8	54,0	369,3
1985	296,0	7,9	44,5	12,7	361,1
1986	298,4	5,8	38,4	7,7	350,3
1987	269,4	4,5	33,6	1,8	309,3
1985 4 ^e kwartaal	285,3	10,5	41,7	14,3	351,8
1986 1 ^e kwartaal	290,0	7,5	40,3	14,9	352,7
2 ^e kwartaal	300,8	5,4	39,4	9,2	354,8
3 ^e kwartaal	300,1	5,1	37,9	4,0	347,1
4 ^e kwartaal	302,7	5,2	36,1	2,7	346,7
1987 1 ^e kwartaal	307,9	3,3	34,5	3,3	349,0
2 ^e kwartaal	264,5	4,5	34,8	1,7	305,5
3 ^e kwartaal	255,2	4,3	32,9	1,7	294,1
4 ^e kwartaal	249,9	6,1	32,3	0,5	288,8

¹ Opgenomen bedragen van de disconto- en acceptkredieten in Belgische franken bij hun oorsprong verleend door de depositobanken aan bedrijven en particulieren (excl. de financiële instellingen, maar incl. de parastatale bedrijven) en aan het buitenland.

² Om die gemiddelden te berekenen heeft men eenmaal de uitstaande bedragen bij het begin en aan het einde van de periode genomen en tweemaal de uitstaande bedragen aan het einde van de tussenvolgende maanden.

³ Bedrag van de portefeuille, met uitzondering van het bij de N.B.B. geherdisconteerde gedeelte.

⁴ Aangezien de tabel uitsluitend betrekking heeft op de bij hun oorsprong door de depositobanken verleende kredieten, bevatten de cijfers van deze kolom niet de directe kredieten van de N.B.B.

XVIII - 3. — HERDISCONTOPLAFONDS EN MAANDELIJKSE QUOTA'S VAN DE VOORSCHOTTEN IN REKENING-COURANT BIJ DE NATIONALE BANK VAN BELGIE

(Miljarden franken)

Plafonds : einde maand Quota's : maand	Herdiscontoplafonds ¹									Maandelijke quota's van de voorschotten in rekening-courant tegen de gewone rentevoet ²		
	Depositobanken			Openbare kredietinstellingen			Spaarbanken			Deposito-banken	Openbare kredietinstellingen	Spaarbanken
	Gezamenlijke plafonds	Aange-rekende bedragen	Beschik-bare marge	Gezamenlijke plafonds	Aange-rekende bedragen	Beschik-bare marge	Gezamenlijke plafonds	Aange-rekende bedragen	Beschik-bare marge			
	(1)	(2)	(3) = (1) - (2)	(4)	(5)	(6) = (4) - (5)	(7)	(8)	(9) = (7) - (8)	(10)	(11)	(12)
1979 December ...	80,2	72,6	7,6	12,2	5,0	7,2	5,5	2,7	2,8	34,8	33,2	14,6
1980 December ...	88,6	50,4	38,2	13,5	2,7	10,8	6,2	2,3	3,9	138,8	44,2	14,1
1981 December ...	95,8	77,1	18,7	13,7	3,8	9,9	7,1	5,1	2,0	150,9	45,9	15,4
1982 December ...	103,6	72,8	30,8	14,0	3,9	10,1	8,0	4,8	3,2	160,8	48,4	16,5
1983 December ...	107,5	80,5	27,0	15,2	4,4	10,8	8,4	4,2	4,2	173,0	50,5	17,3
1984 December ...	114,5	13,5	101,0	19,0	0,0	19,0	9,9	0,0	9,9	190,4	57,3	20,0
1985 September ..	121,5	16,4	105,1	20,0	0,1	19,9	10,5	0,4	10,1	207,3	61,5	21,5
December ...	123,5	32,4	91,1	20,3	1,0	19,3	10,7	0,6	10,1	212,7	62,4	22,0
1986 Maart	125,8	15,1	110,7	20,7	1,0	20,7	10,9	0,9	10,0	216,6	63,9	22,4
Juni	128,4	11,2	117,2	21,4	0,1	21,3	11,2	0,0	11,2	221,6	65,4	22,8
September ..	130,9	8,6	122,3	21,9	0,1	21,8	11,4	0,0	11,4	223,3	67,1	23,2
December ...	134,7	9,3	125,4	22,4	0,2	22,2	11,7	0,2	11,5	229,0	69,4	23,9
1987 Februari	134,7	5,8	128,9	22,4	0,0	22,4	11,7	0,0	11,7	229,0	69,4	23,9
Maart	137,8	4,7	133,1	23,1	0,0	23,1	12,1	0,0	12,1	235,5	71,8	24,7
April	137,8	5,5	132,3	23,1	0,1	23,0	12,1	0,0	12,1	235,5	71,8	24,7
Mei	137,8	6,7	131,1	23,1	0,0	23,1	12,1	0,1	12,0	235,5	71,8	24,7
Juni	141,0	10,4	130,6	23,7	0,0	23,7	12,6	0,2	12,4	244,3	74,5	25,9
Juli	141,0	6,2	134,8	23,7	0,0	23,7	12,6	0,2	12,4	244,3	74,5	25,9
Augustus ...	141,0	5,7	135,3	23,7	0,0	23,7	12,6	0,0	12,6	244,3	74,5	25,9
September ..	144,9	7,0	137,9	24,5	0,0	24,5	13,2	0,0	13,2	252,9	77,9	26,8
Oktober	144,9	8,7	136,2	24,5	0,0	24,5	13,2	0,0	13,2	250,6	77,9	26,8
November ..	144,6	7,8	136,8	24,5	0,0	24,5	13,2	0,0	13,2	249,9	77,9	26,8
December ...	147,2	8,6	138,6	26,7	0,0	26,7	13,7	0,0	13,7	257,1	76,1	27,8
1988 Januari	147,2	9,3	137,9	26,7	0,0	26,7	13,7	0,0	13,7	257,1	76,1	27,8
Februari	147,2	10,0	137,2	26,7	0,0	26,7	13,7	0,0	13,7	257,1	76,1	27,8

¹ De individuele plafonds worden in beginsel aangepast aan het begin van de maanden maart, juni, september en december, op basis van de gemiddelde bestaande bedragen van iedere financiële instelling voor de periode van twaalf maanden die aan het

einde van het voorafgaande burgerlijk kwartaal verstrijkt. Volgende percentages worden toegepast op de elementen die in aanmerking genomen worden voor de bepaling van de plafonds :

Datum van inwerkingtreding	Deposito's in Belgische franken op gewone boekjes		Andere deposito's van de cliënteel in Belgische franken voor minder dan een jaar	Niet-opgenomen bedragen van de kortlopende kredieten toegestaan aan de bedrijven en particulieren	Uitstaande bedragen van de opgenomen kredieten die bij de oorsprong aan de bedrijven en particulieren werden verleend	
	maandelijke gegevens				op korte termijn	op lange termijn
				kwartaalgegevens		
2 november 1977	1,3		2,5	3,3	5,3	0,6

² Tot eind februari 1980 werden de voorschottenquota vastgelegd op basis van de actiemiddelen die in aanmerking werden genomen voor de vastlegging van de herdiscontoplafonds op de wijze waarop ze berekend werden vooraleer het stelsel van de herdiscontoplafonds in november 1977 hervormd werd.

Vanaf 1 maart 1980 is het voorschottenquotum van iedere financiële instelling gelijk aan het drievoud van dat deel van haar herdiscontoplafond dat gekoppeld is aan de kasbehoeften (zie voor de bepaling van dat deel van het plafond het *Tijdschrift van*

de Nationale Bank van België, LII^e jaargang, deel II, n^o 3, september 1977 : « Hervorming van het stelsel van de herdiscontoplafonds »).

Bovendien beschikt iedere instelling over de mogelijkheid een bijkomend quotum te scheppen door haar herdiscontoplafond om te zetten ; dit kan echter slechts voor zover zij niet beschikt over een voldoende portefeuille herdisconteerbaar papier om het genoemde herdiscontoplafond op te gebruiken. Het bijkomende quotum is gelijk aan het drievoud van het bedrag van het herdiscontoplafond dat wordt afgestaan.

Bibliografische referenties : *Belgische Economische Statistieken 1970-1980*. — *Tijdschrift voor Documentatie en Voorlichting* : XXVIII^e jaargang, deel I, n^o 5, mei 1953 : « Een nieuwe statistiek : de daggeldmarkt (call money) ». — XXXV^e jaargang, deel I, n^o 4, april 1960 : « De Belgische geldmarkt ». — XXXVII^e jaargang, deel I, n^o 3 en 4, maart en april 1962 : « De hervorming van 1 januari 1962 en de Belgische geldmarkt ». — XLII^e jaargang, deel II,

n^o 3, september 1967 : « Nieuwe tabellen aangaande de discontokredieten, voorschotten en acceptkredieten aan de bedrijven en particulieren en aan het buitenland ». — *Tijdschrift van de Nationale Bank van België* : XLVI^e jaargang, deel I, n^o 1, januari 1971 : « Een nieuwe statistiek : herdisconto- en visumplafonds van de banken bij de Nationale Bank van België ». — LII^e jaargang, deel II, n^o 3, september 1977 : « Hervorming van het systeem van de herdiscontoplafonds ».

XIX. — DISCONTO-, RENTE- EN RENDEMENTSTARIEVEN

(procenten per jaar)

1a. — OFFICIEEL DISCONTO- EN VOORSCHOTTENTARIEF VAN DE NATIONALE BANK VAN BELGIE

1b. — SPECIAAL RENTEPERCENTAGE VAN DE NATIONALE BANK VAN BELGIE

1c. — GEWOGEN GEMIDDELDE RENTEVOET VAN DE NATIONALE BANK VAN BELGIE²

Datum van de wijziging	Disconto	Voorschotten in rekening-courant en beleningen ¹
Tarief van kracht op 31-12-1980 ...	12,00	12,00
1981 5 maart ...	12,00	13,00
26 maart ...	13,00	15,00
31 maart ...	16,00	18,00
16 april ...	15,00	17,00
30 april ...	14,00	16,00
28 mei ...	13,00	15,00
11 december	15,00	17,00
1982 7 januari ..	14,00	15,00
4 maart ...	13,00	13,50
8 april ...	14,00	15,00
29 juli ...	13,50	14,50
19 augustus .	13,00	14,00
9 september	12,50	13,50
21 oktober .	12,00	13,00
12 november	11,50	12,50
1983 9 maart ...	14,00	15,00
24 maart ...	11,00	12,00
14 april ...	10,00	11,00
5 mei ...	9,50	10,50
23 juni ...	9,00	10,00
24 november	10,00	11,00
1984 16 februari .	11,00	12,00
1985 9 mei ...	9,75	10,25
20 mei ...	9,50	10,00
3 juni ...	9,25	9,75
9 juli ...	9,50	10,00
1 augustus .	10,00	10,50
9 september	9,50	10,00
17 oktober .	9,00	9,50
14 november	8,75	9,00
23 december	9,75	10,25
1986 8 april	9,25	9,75
10 april	8,75	9,00
12 mei	8,50	8,75
29 mei	8,00	8,25
1987 8 januari ..	8,50	8,75
12 maart ...	8,00	8,25
21 mei ...	7,75	8,00
25 juni ...	7,50	7,75
23 juli ...	7,25	7,50
4 december	7,00	7,25
1988 28 januari ..	6,75	7,00
3 maart ...	6,50	6,75

Datum van de wijziging	Voorschotten boven het maandelijks quotum toegewezen aan de banken, de spaarbanken en de kredietinstellingen van de overheidssector
Tarief van kracht op 31-12-1981	17,50
1982 7 januari	16,00
4 maart	15,00
8 april	15,50
29 juli	15,00
19 augustus	14,50
3 september ..	14,00
9 september ..	13,50
21 oktober	13,00
12 november ...	12,50
1983 9 maart	15,00
24 maart	12,00
14 april	11,00
5 mei	10,50
23 juni	10,00
24 november	11,00
1984 16 februari	12,00
1985 9 mei	10,25
20 mei	10,00
3 juni	9,75
9 juli	10,00
1 augustus	10,50
9 september ..	10,00
17 oktober	9,50
14 november....	9,00
23 december....	10,25
1986 8 april	9,75
10 april	9,00
12 mei	8,75
29 mei	8,25
1987 8 januari	8,75
12 maart	8,25
21 mei	8,00
25 juni	7,75
23 juli:	7,50
4 december ...	7,25
1988 28 januari	7,00
3 maart:	6,75

Einde periode	Tarieven
1980	12,00
1981	13,91
1982	11,35
1983	9,49
1984	9,20
1985	8,51
1986	8,01
1987	6,91
1985 4 ^e kwartaal	8,51
1986 1 ^e kwartaal	9,06
2 ^e kwartaal	7,61
3 ^e kwartaal	8,04
4 ^e kwartaal	8,01
1987 1 ^e kwartaal	7,00
2 ^e kwartaal	7,35
3 ^e kwartaal	6,93
4 ^e kwartaal	6,91
1988 1 ^e kwartaal	6,91
1987 Maart	7,00
April	6,93
Mei	6,93
Juni	7,35
Juli	6,93
Augustus	6,93
September	6,93
Oktober	6,93
November	6,91
December	6,91
1988 Januari	6,91
Februari	6,91
Maart	6,91

¹ Voor de banken, de spaarbanken en de kredietinstellingen van de overheidssector : rentepercentage voor de voorschotten binnen het door de N.B.B. toegewezen maandelijks quotum. Maximaal beleningspercentage : schatkis-certificaten, certificaten van het Rentenfonds en kasbons van de parastatale instellingen uitgegeven met een looptijd van maximum 374 dagen : 95 % ; andere overheidsfondsen : 80 %. Alleen de effecten en overheidsfondsen « aan toonder » in Belgische franken, worden in onderpand aanvaard.

² Gemiddelde kosten van het beroep op de N.B.B. voor de financiële instellingen die op directe of indirecte wijze kredieten aan de bedrijven en particulieren financieren. Voor de berekening ervan is het gemiddelde gemaakt van de verschillende rentepercentages, gewogen met het bedrag van de financieringen verkregen door deze instellingen tegen die rentevoet.

XIX - 2. — RENTEVOETEN VAN HET HERDISCONTERING- EN WAARBORGINSTITUUT

Bron : H.W.I.

Einde periode	Tarieven toegepast voor de aankoop van bankabel papier ¹			Einde periode	Negotieeringspercentages voor niet-bankabel papier ² voor circa		
	Papier waarvan de resterende looptijd niet meer dan 120 dagen bedraagt, aangerekend op		* Creditexport-papier waarvan de looptijd niet meer dan een jaar bedraagt		30 dagen	60 dagen	90 dagen
	het sub-plafond A	het sub-plafond B					
1978	5,90	8,50	5,90	1978	9,50	9,50	9,50
1979	10,40	12,50	10,25	1979	13,20	13,75	13,75
1980	11,80	—	11,40	1980	11,55	12,00	12,20
1981	14,90	—	—	1981	15,20	15,45	—
				1982	11,65	11,75	11,85
				1983	9,80	—	—
				1984	10,15	—	—
				1985 December	—	—	—
1982	10,15	11,40	11,00	1986 Maart	—	—	—
1983	8,65	9,90	9,75	Juni	—	—	—
1984	9,90	10,90	10,50	September	—	—	—
1985 December	8,65	9,65	9,25	December	—	—	—
1986 Maart	8,65	9,65	9,25	1987 Maart	6,94	—	—
Juni	6,90	7,90	7,25	April	—	—	—
September	6,90	7,90	7,25	Mei	—	—	—
December	6,90	7,90	7,25	Juni	—	—	—
1987 Maart	6,90	7,90	7,25	Juli	—	—	—
April	6,90	7,90	7,25	Augustus	—	—	—
Mei	6,65	7,65	7,00	September	—	—	—
Juni	6,40	7,40	6,75	Oktober	—	—	—
Juli	6,15	7,15	6,55	November	—	—	—
Augustus	6,15	7,15	6,55	December	—	—	—
September	6,15	7,15	6,55	1988 Januari	—	—	—
Oktober	6,15	7,15	7,00	Februari	5,92	—	—
November	6,15	7,15	6,55	Maart	—	—	—
December	5,90	6,90	6,45				
1988 Januari	5,65	6,65	6,20				
Februari	5,65	6,65	6,20				
Maart	5,40	6,40	6,00				

¹ Dit papier beantwoordt aan de discontocriteria van de N.B.B.; het wordt aangerekend op de herdiscontoplafonds die de N.B.B. aan de financiële instellingen toekent (cfr. tabel XVIII-3).

² Het H.W.I. verhandelt zowel papier dat virtueel bankabel is maar niet aangerekend wordt op de herdiscontoplafonds, als ander handelspapier.

XIX - 3. — DAGGELDRENTE

Periode	Gemiddelden ¹	Periode	Gemiddelden ¹	Periode	Gemiddelden ¹
1980	11,11	1986 1 ^e kwartaal	7,86	1987 Maart	5,84
1981	11,41	2 ^e kwartaal	6,66	April	6,09
1982	11,41	3 ^e kwartaal	6,15	Mei	5,41
1983	8,07	4 ^e kwartaal	5,64	Juni	5,41
1984	9,45	1987 1 ^e kwartaal	6,49	Juli	5,62
1985	8,25	2 ^e kwartaal	5,62	Augustus	4,82
1986	6,61	3 ^e kwartaal	5,21	September	5,24
1987	5,56	4 ^e kwartaal	4,89	Oktober	4,34
		1988 1 ^e kwartaal	4,76	November	5,44
				December	5,09
				1988 Januari	5,02
				Februari	4,16
				Maart	5,10

¹ Het gaat om gewogen gemiddelden van de dagelijkse rentepercentages. Bij deze berekening is niet alleen rekening gehouden met de kapitalen die elke dag opgenomen worden in het kader van het protocol opgemaakt met het oog op de deelneming

aan de markt van het gewaarborgde daggeld, maar ook met kapitalen die buiten protocol worden opgenomen.

XIX - 4. — RENTEVOET VAN DE SCHATKISTCERTIFICATEN EN VAN DE CERTIFICATEN VAN HET RENTENFONDS

	Schatkistcertificaten op zeer korte termijn ¹			Certificaten van het Rentenfonds ² (4 maanden)		Datum	Schatkistcertificaten uitgegeven bij toewijzing ³		
	1 maand	2 maanden	3 maanden	3 5	4 5		6 maanden	9 maanden	12 maanden
	(einde periode)								
1979	14,20	14,30	14,40	14,45	10,07	1980 9 december ...	6	6	6
1980	12,25	12,50	12,75	13,10	14,18				
1981	16,25	16,00	16,00	16,00	15,49	1981 8 december ...	14,75	14,75	14,75
1982	12,25	12,25	12,25	12,35	14,19				
1983	10,50	10,75	10,85	11,00	11,02	1982 14 december ...	12,35	12,35	6
1984	10,75	10,75	10,75	10,70	11,68				
1985	9,75	9,75	9,75	9,75	9,53	1983 13 december ...	11,00	6	6
1986	7,25	7,35	7,40	7,50	8,17				
1987	6,75	6,75	6,75	6,85	7,25	1984 11 december ...	10,75	6	6
1985 4 ^e kwartaal	9,75	9,75	9,75	9,75	9,00				
1986 1 ^e kwartaal	9,75	9,75	9,75	9,25	9,62	1985 11 juni	9,10	6	6
2 ^e kwartaal	7,35	7,35	7,35	7,30	7,84	10 september ..	9,50	9,60	6
3 ^e kwartaal	7,35	7,35	7,35	7,25	7,30	10 december ...	8,65	6	6
4 ^e kwartaal	7,25	7,35	7,40	7,50	7,43				
1987 1 ^e kwartaal	7,40	7,40	7,40	7,40	7,68	1986 11 maart	9,00	8,90	6
2 ^e kwartaal	6,65	6,70	6,75	6,90	7,13	10 juni	7,40	7,40	6
3 ^e kwartaal	6,50	6,50	6,65	6,70	6,70	9 september ..	7,15	7,15	6
4 ^e kwartaal	6,75	6,75	6,75	6,85	7,15	9 december ...	7,60	7,60	6
1988 1 ^e kwartaal	6,10	6,10	6,10	6,15	6,32	1987 10 maart	7,60	7,60	7,60
1987 Maart	7,40	7,40	7,40	7,40	7,55	14 april	7,40	7,45	6
April	7,15	7,20	7,25	7,30	7,30	12 mei	7,40	7,45	7,50
Mei	6,95	7,00	7,05	7,20	7,24	9 juni	7,20	7,25	7,30
Juni	6,65	6,70	6,75	6,90	7,00	14 juli	6,85	7,00	7,15
Juli	6,50	6,50	6,65	6,70	6,70	11 augustus	6,85	7,00	6
Augustus	6,50	6,50	6,65	6,70	6,70	8 september ..	6,85	6	6
September	6,50	6,50	6,65	6,70	6,70	13 oktober	7,00	7,15	6
Oktober	6,75	6,80	7,15	7,25	7,23	10 november ...	7,00	6	6
November	6,75	6,80	6,85	7,05	7,18	8 december ...	6,90	6,95	6,95
December	6,75	6,75	6,75	6,85	6,87				
1988 Januari	6,35	6,35	6,35	6,45	6,56	1988 12 januari	6,75	6,85	6
Februari	6,15	6,15	6,15	6,25	6,28	9 februari	6,35	6,45	6,55
Maart	6,10	6,10	6,10	6,15	6,17	8 maart	6,15	6,25	6,30

¹ Cf. Ministerieel besluit van 9 november 1957 (Belgisch Staatsblad van 10 november 1957, blz. 8028), gewijzigd bij ministerieel besluit van 25 maart 1964 (Belgisch Staatsblad van 28 maart 1964, blz. 3233).

² De certificaten van het Rentenfonds vloeien voort uit de hervorming van de geldmarkt in november 1957 en mogen aangehouden worden door de Belgische en Luxemburgse banken, de spaarbanken, de financiële instellingen van de overheidssector en sommige overheidsbedrijven.

³ Percentage van de laatste wreeklijkse toewijzing van het jaar, het kwartaal of de maand.

⁴ Gewogen gemiddelde van de percentages van de wreeklijkse toewijzingen van het jaar, het kwartaal of de maand.

⁵ Enige rentepercentages, geldig voor al de toegewezen certificaten (hoogste in aanmerking genomen rentepercentages).

⁶ Geen toewijzing.

XIX - 5. — RENTETARIEF VOOR DEPOSITO'S IN BELGISCHE FRANKEN BIJ DE BANKEN¹

Datum van de wijziging	Depositorekeningen					
	dadelijk opvraagbaar	op termijn ²				
		15 dagen	1 maand	3 maanden	6 maanden	12 maanden
Tarief van kracht op 31-12-1979	0,50	5,50	6,00	6,50	7,00	8,00
1980 17 maart	0,50	7,00	8,00	8,50	8,50	9,00
9 juni	0,50	6,75	7,75	8,25	8,50	9,00
2 juli	0,50	6,25	7,25	8,00	8,25	9,00
5 augustus	0,50	5,75	6,75	7,50	8,00	9,00
1982 22 november	0,50	5,50	6,50	7,25	7,75	9,00
1983 20 april	0,50	5,50	6,25	6,75	7,25	9,00
4 juli	0,50	5,50	6,00	6,25	6,75	9,00
22 augustus	0,50	5,50	6,00	6,25	6,75	8,50
12 december	0,50	5,50	6,25	6,75	7,25	8,50
1984 15 februari	0,50	5,50	6,25	6,75	7,25	9,00
23 februari	0,50	6,25	7,00	7,50	7,75	9,00
1985 24 april	0,50	5,75	6,50	7,00	7,25	9,00
1 juni	0,50	5,50	6,00	6,50	7,00	9,00
9 juli	0,50	5,25	5,75	6,25	6,75	9,00
23 september	0,50	5,25	5,75	6,25	6,75	8,75
4 december	0,50	4,75	5,25	6,00	6,50	8,50
1986 20 maart	0,50	4,75	5,25	6,00	6,50	8,00
14 april	0,50	4,25	4,75	5,50	6,00	7,50
22 april	0,50	4,25	4,75	5,50	6,00	6,50
9 juni	0,50	4,00	4,50	5,00	5,50	6,50
1988 15 februari	0,50	3,75	4,00	4,50	5,00	6,20

¹ Tarief toegepast door ca. 25 banken, waaronder de voornaamste, voor de gewone deposito's. Andere banken, vooral regionale, passen over het algemeen een hoger tarief toe.

² De veranderingen die de rente van de gewone deposito's op termijn ondergaat, naargelang de marktvoorwaarden, de toestand van de betalingsbalans en het conjunctuurverloop, zijn het voorwerp van een akkoord, na besprekingen, tussen de N.B.B. en de Belgische Vereniging der Banken.

XIX - 6. — RENTETARIEVEN DOOR DE ALGEMENE SPAAR- EN LIJFRENTETAKAS TOEGEPAST OP GEWONE SPAARBOEKJES

Datum van de wijziging	1 ^e tranche ¹		2 ^e tranche ²	
	Rentetarief	Getrouwheidspremie ³	Rentetarief	Getrouwheidspremie ³
Tarief van kracht op 31-12-1977	4,00	1,50	3,00	1,50
1978 1 januari	4,00	1,25	3,00	1,25
16 april	3,75	1,25	2,75	1,25
1979 16 januari	4,25	1,00	3,25	1,00
16 juni	4,75	1,00	3,75	1,00
16 september	5,00	1,00	4,00	1,00
1980 1 januari	5,25	1,00	4,25	1,00
	Rentetarief		Getrouwheidspremie ³	
1 april ⁴	5,25		1,00	
1983 1 september	5,25		0,75	
1986 1 januari	5,00		0,75	
16 maart	4,75		0,75	
16 april	4,30		0,75	
16 mei	4,00		0,65	
1988 16 februari	3,75		0,75	

¹ Inlagen tot fr. 500.000

² Deel van de inlagen dat fr. 500.000 overtreft.

³ Tot 15 januari 1982 werd de getrouwheidspremie toegekend aan iedere inlage of deel van de inlage die tussen de 16^e januari en de 31^e december van eenzelfde jaar in het spaarboekje ingeschreven bleef. Vanaf 16 januari 1982 wordt de getrouwheidspremie toegekend op het minimumsaldo dat gedurende 12 maanden op het spaarboekje behouden blijft. Zij wordt evenwel pas gekapitaliseerd op het einde van het betrokken kalenderjaar.

⁴ Met ingang van 1 april 1980 werd een premie van 1,50 % 's jaars toegekend over de bedragen die tussen 1 januari en 15 juli 1980 ingelegd werden en tot 31 december 1980 in rekening bleven. De premie bedroeg 1 % 's jaars voor de aangroei van deposito's van 16 juli tot 31 december 1980. Waren de tegoeden gelijk aan of kleiner dan die op 31 december 1979, dan werd geen enkele premie toegekend. In 1981 werd een aangroei-premie van 0,50 % toegekend vanaf 1 juli voor de bedragen die tussen 16 januari en 15 juli werden gestort en ingelegd bleven tot en met 31 december.

XIX - 7. — RENDEMENT VAN DE EFFECTEN MET VAST RENDEMENT
OP DE BEURS TE BRUSSEL ¹

Begin der periode	Vervaldag binnen 2 tot 5 jaar		Vervaldag over meer dan 5 jaar		Gewogen gemiddelden
	Staat	Parastatale instellingen en steden	Staat	Parastatale instellingen en steden	
1980	10,61	10,83	11,13	11,07	10,86 ²
1981	12,14	12,43	13,04	12,36	12,45
1982	13,53	13,48	13,99	13,45	13,63
1983	11,62	11,70	12,66	12,43	11,94
1984	11,18	11,22	11,89	11,95	11,46
1985	11,06	11,27	11,56	11,52	11,34
1985 Oktober	10,01	10,00	10,42	10,52	10,21
1986 Januari	9,23	9,38	9,60	9,50	9,45
April	8,33	8,44	8,41	8,51	8,40
Juli	7,77	7,58	7,86	7,90	7,78
Oktober	7,02	7,15	7,36	7,53	7,24
1987 Januari	7,16	7,16	7,70	7,83	7,48
April	7,09	7,34	7,64	7,58	7,37
Mei	7,06	7,21	7,66	7,64	7,31
Juni	7,06	7,17	7,76	7,74	7,35
Juli	7,16	7,16	7,82	7,82	7,43
Augustus	7,03	7,06	7,64	7,65	7,30
September	6,98	6,95	7,76	7,70	7,33
Oktober	7,27	7,17	8,14	8,11	7,65
November	7,81	7,73	8,32	8,33	8,04
December	7,34	7,41	7,98	7,99	7,65
1988 Januari	7,29	7,37	8,04	8,03	7,65
Februari	6,89	6,97	7,58	7,58	7,23
Maart	6,57	6,47	7,38	7,28	6,89
April	6,84	6,77	7,65	7,49	7,13

¹ Gemiddeld rendement berekend op basis van de rente vóór fiscale afhoudingen aan de bron. Het gemiddelde rendement is het percentage dat, toegepast bij de berekening van de actuele waarde van de gezamenlijke nog te ontvangen termijnen

(aflossing, rente, gebeurlijke loten en premies) van de annuïteit, een actuele waarde geeft die gelijk is aan de koopprijs van het uitstaande kapitaal, berekend volgens de dagnoteringen, verhoogd met de courtage en eventueel met de opgelopen rente.

² Rekening gehouden met het rendement van de leningen met een vervaldag over meer dan 5 jaar van de privé-vennootschappen.

XIX - 8. — NOMINALE RENTEVOET VAN DE KASBONS EN OBLIGATIES UITGEGEVEN DOOR DE OPENBARE KREDIETINSTELLINGEN

Datum van de wijziging	1 jaar	3 jaar	5 jaar	10 jaar
Rentevoet van kracht op 31-12-1978	6,25	7,25	8,00	8,50
1979 22 januari	6,75	7,75	8,50	9,00
16 juni	7,25	8,25	9,00	9,25 ¹
10 september	7,75	8,75	9,50	10,00
29 november	8,00	9,25	10,00	10,50 ²
1980 28 januari	8,00	9,50	10,25	11,00
14 maart	9,00	11,00	11,75	11,75
28 april	9,00	12,25	12,50	12,50
1981 26 januari	9,00	12,50	13,00	13,00
1 oktober	9,00	13,00	13,75	13,75
1982 23 september	9,00	12,75	13,50	13,50
15 november	9,00	12,50	13,25	13,25
1983 1 januari	9,00	12,00	12,75	13,00
14 februari	9,00	11,50	12,25	12,50
25 april	9,00	11,00	11,75	12,00
1 juni	9,00	10,50	11,25	11,25
22 augustus	8,50	10,00	10,75	10,75
1984 15 februari	9,00	10,75	11,50	11,50
22 december	9,00	10,50	11,25	11,25
1985 28 mei	9,00	10,25	10,75	10,75
1 juli	9,00	10,00	10,50	10,50
29 oktober	9,00	9,75	10,00	10,00
1986 21 januari	8,75	9,50	9,75	9,75
24 februari	8,50	9,00	9,25	9,25
20 maart	8,00	8,50	8,75	8,75
14 april	7,50	7,75	8,00	8,00
24 april	6,50	6,75	7,00	7,00
1987 8 januari	6,50	7,25	7,60	7,60
1988 12 februari	6,20	7,00	7,30	7,30

¹ Uitgifteprijs 99,00.

² Uitgifteprijs 97,75.

Bibliografische referenties : *Belgisch Staatsblad* : weekstaten van de N.B.B. — *Tijdschrift voor documentatie en Voorlichting* (N.B.B.): XXXI^e jaargang, deel I, n^o 2, februari 1956 : * Statistiek van de rendementen der voornaamste typen van obligaties * ; XXXII^e jaargang, deel II, n^o 5, november 1957 : * De hervorming van de geldmarkt * ; XXXV^e jaargang, deel I, n^o 4, april 1960 : * De Belgische geldmarkt * ; XXXVII^e jaargang, deel I, n^o 3 en 4, maart en april 1962 : * De hervorming van 1 januari 1962 in de Belgische geldmarkt. * ; LX^e jaargang, deel II, n^o 1-2, juli-augustus 1985 : * De nieuwe wijze van vaststelling van de officiële tarieven van de Bank. *

XX. — BUITENLANDSE CIRCULATIEBANKEN

1. — OFFICIEEL TARIEF OF INTERVENTIETARIEF OP DE GELDMARKT¹

(Procenten per jaar)

Maand van de wijziging	Verenigde Staten ²		Bondsrepubliek Duitsland ³		Frankrijk		Italië ⁴		Nederland ³		Zwitserland ³		Japan ³	
	Disconto		Disconto		Interventietarief		Disconto		Voorschotten in rekening-courant		Disconto		Disconto	
	Datum	Tarief	Datum	Tarief	Datum	Tarief	Datum	Tarief	Datum	Tarief	Datum	Tarief	Datum	Tarief
Tarief van kracht op 31-12-1984 ..		8,00		4,50		10,75		19,50		5,50		4,00		5,00
1985 Januari					4	10,50	4	18,50						
Februari									1	6,00				
April					26	10,25								
Mei	20	7,50			14	10,125								
Juli					12	9,875								
Juli					19	9,625								
Augustus			16	4,00					16	5,50				
September					27	9,375								
Oktober					18	9,125								
November					18	8,75	8	18,00						
1986 Januari													30	4,50
Februari					21	8,50								
Maart	7	7,00	7	3,50	7	8,25	22	17,00	7	5,00			10	4,00
April	21	6,50			15	7,75	25	13,00					21	3,50
Mei					2	7,50								
Mei					14	7,25	27	12,00						
Juni					16	7,00								
Juli	11	6,00												
Augustus	21	5,50												
November													1	3,00
December					16	7,25							1	3,00
1987 Januari			23	3,00	2	8,00					23	3,50		
Februari													23	2,50
Maart					10	7,75	13	11,50						
Juli					3	7,50								
Augustus							28	12,00						
September	4	6,00												
November					6	8,25			4	4,75	6	3,00		
November					25	8,00			25	4,50				
December			4	2,50	4	7,75			4	4,25	4	2,50		
1988 Januari					5	7,50			8	4,00				
Januari					25	7,25			22	3,75				

Einde periode	Verenigd Koninkrijk		Canada ³		Einde maand	Verenigd Koninkrijk		Canada ³	
	Interventietarief	Disconto	Interventietarief	Disconto		Interventietarief	Disconto		
1984	9,38	10,09			1987 Maart	9,81	7,05		
1985	11,31	9,49			April	9,31	8,33		
1986	10,81	8,49			Mei	8,87	8,44		
1987	8,38	8,66			Juni	8,87	8,54		
1985 4 ^e kwartaal	11,31	9,49			Juli	8,87	9,22		
1986 1 ^e kwartaal	11,31	10,44			Augustus	9,87	9,24		
2 ^e kwartaal	9,81	8,84			September	9,87	9,57		
3 ^e kwartaal	9,81	8,60			Oktober	9,38	8,09		
4 ^e kwartaal	10,81	8,49			November	8,88	8,56		
1987 1 ^e kwartaal	9,81	7,05			December	8,38	8,66		
2 ^e kwartaal	8,87	8,54			1988 Januari	8,38	8,62		
3 ^e kwartaal	9,87	9,57			Februari	8,88	8,57		
4 ^e kwartaal	8,38	8,66			Maart	8,38	8,78		
1988 1 ^e kwartaal	8,38	8,78							

¹ Het betreft het meest relevante officiële tarief — discontovoet of voorschottenrente — van de centrale bank, of de rente die het meest representatief wordt geacht voor de kostprijs van de bijstand van de centrale bank aan de financiële instellingen of aan de geldmarkt. Er zij aangestipt dat de in aanmerking genomen tarieven niet alle onderling volledig vergelijkbaar zijn, vooral omdat sommige tarieven (bv. de discontovoet in de Duitse Bondsrepubliek) op discontobasis worden toegepast, terwijl andere (bv. de voorschottenrente in Nederland) na vervallen termijn worden berekend. Voor meer details zie *Tijdschrift van de Nationale Bank van België*: LX^e jaargang, deel II, n^o 5, november 1985: « Ontwikkeling van de operationele waarde van de officiële tarieven in drie vreemde landen » en *ibidem*: « Wijziging in hoofdstuk XX « Buitenlandse circulatiebanken » van het statistische gedeelte van het Tijdschrift ».

² Federal Reserve Bank of New York.
³ Van toepassing op het papier dat wordt gemobiliseerd binnen de door de centrale bank vastgestelde grenzen.
⁴ Tot 24 april 1986 bestond de aangegeven rentevoet uit de discontovoet, verhoogd met een penalisatierente. Deze rentevoet was van toepassing op de banken die, tijdens het semester dat aan de verrichting voorafgaat, op het herdisconto een beroep hadden gedaan voor een gemiddeld bedrag dat groter was dan 1% van hun opeisbaar passief.

XX - 2. — BANQUE DE FRANCE

(milliards de francs français)

	1983 31 déc.	1984 31 déc.	1985 31 déc.	1986 31 déc.	1987 5 févr.	1988 4 févr.	1987 5 mars	1988 10 mars
ACTIF								
Or et créances sur l'étranger	381,6	410,3	383,2	422,4	408,6	414,7	425,4	391,7
Or	259,0	256,9	210,2	218,3	218,3	223,4	218,3	223,4
Disponibilités à vue à l'étranger	27,4	62,3	87,0	108,3	97,6	112,4	114,0	93,0
Ecus	80,1	73,2	68,8	75,3	73,3	60,9	73,3	57,5
Avances au Fonds de Stabilisation des Changes ¹	15,1	17,9	17,2	20,5	19,4	18,0	19,8	17,8
Créances sur le Trésor	11,9	18,4	30,5	33,0	40,4	58,9	40,1	59,0
Monnaies divisionnaires	0,8	0,8	0,7	0,9	1,3	1,4	1,2	1,4
Comptes courants postaux	0,3	0,5	0,1	0,1	0,2	0,1	0,2	0,2
Concours au Trésor Public ²	5,8	11,5	23,6	25,3	31,8	49,6	31,8	49,6
Avances à l'Institut d'émission des D.O.M. et à l'Institut d'émission d'outre-mer ³	5,0	5,6	6,1	6,7	7,1	7,8	6,9	7,8
Créances provenant d'opérations de refinancement	253,7	259,5	242,7	182,4	183,3	186,1	190,7	160,8
Effets escomptés ⁴	86,1	87,8	83,6	72,5	73,8	59,4	74,3	55,0
Effets achetés sur le marché monétaire et obligations ⁴	119,3	117,9	115,0	72,3	87,1	96,7	88,2	85,2
Avances sur titres	0,3	0,3	0,2	0,2	0,2	0,2	0,2	0,2
Effets en cours de recouvrement	48,0	53,5	43,9	37,4	22,2	29,8	28,0	20,4
Or et autres actifs de réserve à recevoir du FECOM ..	77,6	74,4	63,2	73,5	72,2	75,9	72,2	75,9
Divers	7,5	8,8	9,7	11,9	11,6	11,5	11,4	11,8
Total ..	732,3	771,4	729,3	723,2	716,1	747,1	739,8	699,2
PASSIF								
Billets en circulation	195,8	204,9	212,3	218,4	210,9	218,5	209,8	217,4
Comptes créditeurs extérieurs	12,6	14,7	11,6	12,7	11,8	21,6	12,0	11,4
Comptes des banques, institutions et personnes étrangères	3,1	4,5	2,7	4,2	3,3	13,4	3,5	3,2
Compte spécial du Fonds de Stabilisation des Changes Contrepartie des allocations de droits de tirage spéciaux	9,5	10,2	8,9	8,5	8,5	8,2	8,5	8,2
Compte courant du Trésor public	46,8	64,8	78,9	60,7	25,2	44,4	40,1	32,9
Comptes créditeurs des agents économiques et financiers	77,3	95,4	103,6	88,9	133,4	113,6	142,4	86,1
Comptes courants des établissements astreints à la constitution de réserves	21,0	27,4	42,3	45,8	50,9	50,3	48,8	50,6
Engagements résultant d'interventions sur le marché monétaire	27,6	36,7	42,1	37,7	38,9	32,2	49,9	28,9
Autres comptes; dispositions et autres engagements à vue	28,7	31,3	19,2	5,4	43,6	31,1	43,7	6,6
Ecus à livrer au FECOM	79,5	73,2	65,5	70,8	68,8	74,1	68,8	74,1
Réserve de réévaluation des avoirs publics en or	303,9	301,3	242,9	253,1	253,1	259,4	253,1	259,4
Capital et fonds de réserve	2,6	2,8	3,0	3,1	3,1	3,2	3,2	3,3
Divers	13,8	14,3	11,5	15,5	9,8	12,3	10,4	14,6
Total ..	732,3	771,4	729,3	723,2	716,1	747,1	739,8	699,2
¹ Convention du 27 juin 1949 approuvée par la loi du 22 juillet 1949.								
Concours au Fonds Monétaire	11,4	12,3	10,4	11,2	11,0	10,0	11,2	9,7
Acquisition de droits de tirage spéciaux	3,7	5,6	6,8	8,3	8,4	8,0	8,6	8,1
Autres opérations	0,0	0,0	0,0	1,0	0,0	0,0	0,0	0,0
² Convention du 17 septembre 1973 approuvée par la loi du 21 décembre 1973.								
Montant maximum des concours au Trésor public	5,8	11,5	23,6	25,3	31,8	49,6	31,8	49,6
³ Lois des 27 décembre 1974 et 11 juin 1985.								
⁴ Décomposition du total des postes « Effets escomptés » et « Effets achetés sur le marché monétaire et obligations » :								
Effets publics	56,7	62,9	25,0	32,5	46,6	30,1	51,0	23,8
Obligations	0,0	0,0	0,0	0,0	0,0	0,0	0,0	0,0
Bons à moyen terme	0,0	0,0	0,0	0,0	0,0	0,0	0,0	0,0
Crédits à moyen terme	87,4	88,7	85,1	74,4	75,7	56,8	76,8	55,6
— Prêts spéciaux à la construction	0,0	0,0	0,0	0,0	0,0	0,0	0,0	0,0
— Crédits à l'exportation	86,1	87,8	83,7	72,5	73,8	56,3	74,3	55,0
— Autres crédits	1,3	0,9	1,4	1,9	1,9	0,5	2,5	0,6
Crédits à court terme	61,3	54,1	88,5	37,9	38,6	62,8	34,7	60,8
— Crédits à l'exportation	6,4	13,9	30,2	—	—	—	—	—
— Autres crédits	54,9	40,2	58,3	—	—	—	—	—

XX - 3. — BANK OF ENGLAND

(billions of £)¹

	1984 February 29	1985 February 28	1986 February 28	1987 February 28	1987 February 4	1988 February 10	1987 March 4	1988 March 9
ISSUE DEPARTMENT								
Notes Issued :								
In Circulation	11.5	12.0	12.3	12.9	12.6	13.2	12.6	13.3
In Banking Department	0.0	0.0	0.0	0.0	0.0	0.0	0.0	0.0
Total ...	11.5	12.0	12.3	12.9	12.6	13.2	12.6	13.3
Government Debt	0.0	0.0	0.0	0.0	0.0	0.0	0.0	0.0
Other Government Securities	2.0	2.0	2.0	1.3	1.7	2.1	1.8	3.5
Other Securities	9.5	10.0	10.3	11.6	10.9	11.1	10.8	9.8
Total ...	11.5	12.0	12.3	12.9	12.6	13.2	12.6	13.3
BANKING DEPARTMENT								
Capital	0.0	0.0	0.0	0.0	0.0	0.0	0.0	0.0
Public Deposits	0.2	4.2	3.9	1.9	1.8	0.1	1.4	0.1
(including Exchequer, National Loans Fund, National Debt Commissioners and Dividend Accounts)								
Special Deposits	0.0	0.0	0.0	0.0	0.0	0.0	0.0	0.0
Bankers' Deposits	0.8	0.7	0.9	1.0	0.9	1.1	0.8	1.1
Reserves and Other Accounts	1.5	1.7	1.7	1.7	1.6	2.5	1.5	2.5
Total ...	2.5	6.6	6.5	4.6	4.3	3.7	3.7	3.7
Government Securities	0.4	0.5	0.5	0.5	0.5	0.6	0.5	0.6
Advances and Other Accounts	0.5	1.0	0.7	1.2	0.7	0.8	0.9	0.7
Premises, Equipment and Other Securities	1.6	5.1	5.3	2.9	3.1	2.3	2.3	2.4
Notes	0.0	0.0	0.0	0.0	0.0	0.0	0.0	0.0
Coin	0.0	0.0	0.0	0.0	0.0	0.0	0.0	0.0
Total ...	2.5	6.6	6.5	4.6	4.3	3.7	3.7	3.7

¹ 1 billion = 1,000,000,000.

XX - 4. — FEDERAL RESERVE BANKS¹

(billions of \$)²

	1983 December 31	1984 December 31	1985 December 31	1986 December 31	1987 February 4	1988 February 10	1987 March 4	1988 March 9
ASSETS								
Gold certificate account	11.1	11.1	11.1	11.1	11.1	11.1	11.1	11.1
Special Drawing Rights certificate account	4.6	4.6	4.7	5.0	5.0	5.0	5.0	5.0
Coin	0.4	0.4	0.5	0.5	0.6	0.5	0.6	0.5
Loans and securities	162.2	173.2	194.3	223.0	205.9	215.1	202.7	223.1
<i>Loans</i>	0.9	3.6	3.1	1.6	0.4	0.3	0.5	2.1
<i>Acceptances</i>	0.4	0.0	0.0	0.0	0.0	0.0	0.0	0.0
<i>Federal agency obligations</i>	8.9	8.8	9.9	10.1	7.7	7.4	7.7	7.4
<i>U.S. Government securities</i>	152.0	160.8	181.3	211.3	197.8	207.4	194.5	213.6
Cash items in process of collection	11.6	6.8	11.7	10.3	8.1	5.8	6.9	6.6
Other assets	8.7	12.4	15.3	17.5	17.1	15.7	16.9	14.5
Total assets ...	198.6	208.5	237.6	267.4	247.8	253.2	243.2	260.8
LIABILITIES AND CAPITAL ACCOUNTS								
Federal Reserve notes	157.1	168.3	181.4	195.4	189.5	207.5	190.2	208.1
Deposits	26.1	28.3	39.5	56.9	44.7	33.6	40.2	39.8
<i>Depository institutions</i>	21.4	21.8	28.6	48.1	38.7	30.2	35.6	35.9
<i>U.S. Treasury-general account</i>	3.7	5.3	9.4	7.6	5.3	2.8	3.9	3.3
<i>Foreign-official accounts</i>	0.2	0.3	0.5	0.3	0.3	0.3	0.3	0.3
<i>Other</i>	0.8	0.9	1.0	0.9	0.4	0.3	0.4	0.3
Deferred availability cash items ³	10.0	6.0	10.7	9.0	6.5	5.2	6.7	6.0
Other liabilities and accrued dividends ...	2.5	2.7	2.4	2.3	2.2	2.4	2.2	2.5
Capital accounts	2.9	3.2	3.6	3.8	4.9	4.5	3.9	4.4
Total liabilities and capital accounts.....	198.6	208.5	237.6	267.4	247.8	253.2	243.2	260.8

¹ Consolidated statement of condition of the twelve Federal Reserve Banks

² 1 billion = 1,000,000,000.

³ Due to accounting corrections, figures at end of year do not match exactly the weekly data.

XX - 6. — BANCA D'ITALIA

(bilioni di lire)¹

	1985 dicembre	1986 dicembre	1986 ottobre	1987 ottobre	1986 novembre	1987 novembre
ATTIVO						
Oro	28,7	25,5	25,3	27,3	25,3	27,3
Crediti in oro (FECOM)	9,9	8,8	8,8	10,0	8,8	10,0
Cassa	0,7	0,1	0,3	0,0	0,0	0,0
Risconti e anticipazioni :						
risconto di portafoglio : ordinario	0,2	0,3	0,3	0,3	0,2	0,3
ammassi	1,9	2,0	2,0	2,1	2,0	2,1
anticipazioni : in conto corrente	0,6	1,9	1,9	0,7	0,6	1,7
a scadenza fissa	6,2	1,5	0,4	0,0	0,0	0,8
di cui al D.M. Tesoro 27 settembre 1974	0,0	0,0	0,0	0,0	0,0	2,0
prorogati pagamenti presso le Stanze di compensazione	0,0	0,0	0,0	0,0	0,0	0,0
Effetti all'incasso presso corrispondenti	0,0	0,0	0,0	0,0	0,0	0,0
Attività verso l'estero in valuta : ECU	7,2	10,1	10,1	12,0	10,1	12,0
altre attività	6,0	1,9	2,3	1,8	2,3	1,8
Crediti in dollari (FECOM)	2,2	1,3	1,3	2,1	1,3	2,1
Ufficio Italiano Cambi :						
conto corrente ordinario (saldo debitore)	11,0	14,2	13,7	15,4	13,8	18,5
conti speciali	3,5	3,2	3,2	3,2	3,2	3,2
Anticipazioni straordinarie al Tesoro	0,0	0,0	0,0	0,0	0,0	0,0
Conto corrente per il Servizio di Tesoreria (saldo debitore)	48,2	52,7	52,0	58,6	56,6	60,8
Crediti diversi verso lo Stato	0,8	0,8	0,8	0,4	0,8	0,4
Titoli di proprietà :						
titoli di stato o garantiti dallo Stato	62,9	71,4	66,6	75,1	66,4	68,8
altri titoli, azioni e partecipazioni	1,2	2,2	2,1	2,1	2,2	2,1
Fondo di dotazione UIC	0,5	0,5	0,5	0,5	0,5	0,5
Immobili	1,7	1,7	1,7	1,8	1,7	1,8
Altri conti e partite varie	2,4	1,5	1,7	2,0	1,2	1,9
Ratei e risconti	2,5	2,5	1,8	2,5	1,4	2,2
Spese dell'esercizio	0,0	0,0	8,4	8,0	8,5	8,3
Totale attivo	198,3	204,1	205,2	225,9	206,9	228,6
PASSIVO						
Circolazione	47,0	50,5	44,6	48,5	45,8	49,8
Vaglia cambiari	0,7	0,7	0,5	0,5	0,6	0,6
Altri debiti a vista	0,1	0,0	0,0	0,0	0,0	0,0
Depositi in conto corrente liberi	3,4	0,7	0,5	0,5	1,0	0,7
Depositi in conto corrente vincolati a tempo	0,0	0,0	0,0	0,0	0,0	0,0
Depositi per servizi di cassa	0,2	0,1	0,0	0,2	0,0	0,0
Conti speciali di cui alla legge (17.8.1974 n. 386)	0,0	0,0	0,0	0,0	0,0	0,0
Depositi costituiti per obblighi di legge	75,8	84,8	82,3	93,8	83,9	94,3
Depositi in valuta estera per conto UIC	0,0	0,0	0,0	0,0	0,0	0,0
Conti dell'estero in lire per conto UIC	3,5	3,2	3,2	3,2	3,2	3,2
Passività verso l'estero	0,2	0,2	0,1	0,1	0,1	0,1
Debiti in ECU (FECOM)	12,0	10,1	10,1	12,0	10,1	12,0
Ufficio Italiano Cambi - c/c ordinario (saldo creditore) ..	0,0	0,0	0,0	0,0	0,0	0,0
Conto corrente per il Servizio di Tesoreria (saldo creditore) ..	0,0	0,0	0,0	0,0	0,0	0,0
Debiti diversi verso lo Stato	0,5	0,9	0,2	0,1	0,2	0,2
Accantonamenti diversi	49,8	46,8	44,8	49,4	44,8	49,4
Fondi ammortamento diversi	0,6	0,6	0,6	0,6	0,6	0,6
Partite varie	0,5	1,3	6,9	5,8	5,1	6,0
Ratei e risconti	1,3	1,1	0,1	0,1	0,1	0,1
Capitale sociale	0,0	0,0	0,0	0,0	0,0	0,0
Fondo di riserva ordinario	0,5	0,7	0,6	0,8	0,6	0,8
Fondo di riserva straordinario	1,8	2,0	2,0	2,1	2,0	2,1
Utile netto da ripartire	0,4	0,4	0,0	0,0	0,0	0,0
Rendite dell'esercizio	0,0	0,0	8,7	8,2	8,8	8,7
Totale passivo e patrimonio	198,3	204,1	205,2	225,9	206,9	228,6
Depositanti di titoli e altri valori	549,1	698,8	692,6	813,8	691,2	818,6

¹ 1 bilione = 1.000.000.000.000.

XX - 7. — DEUTSCHE BUNDESBANK

(Milliarden DM)

	1983 31. Dez.	1984 31. Dez.	1985 31. Dez.	1986 31. Dez.	1987 7. Feb.	1988 7. Feb.	1987 7. März	1988 7. März
AKTIVA								
Währungsreserven	81,5	81,6	83,6	91,6	108,8	121,4	109,8	117,3
Gold	13,7	13,7	13,7	13,7	13,7	13,7	13,7	13,7
Reserveposition im Internationalen Währungs- fonds und Sonderziehungsrechte	14,6	16,1	13,2	11,4	11,1	9,1	11,1	9,3
Forderungen an den Europäischen Fonds für währungspolitische Zusammenarbeit im Rah- men des Europäischen Währungssystems ...	15,4	14,3	17,2	16,3	32,5	31,3	31,5	25,3
Devisen und Sorten	37,8	37,5	39,5	50,2	51,5	67,3	53,5	69,0
Kredite und sonstige Forderungen an das Ausland	2,5	2,5	2,5	2,5	2,5	2,5	2,5	2,5
Kredite an inländische Kreditinstitute	85,5	96,3	105,3	96,4	76,0	71,1	82,4	82,6
Inlandswechsel	46,6	47,8	44,1	40,5	38,3	32,5	36,3	30,8
Im Offenmarktgeschäft mit Rücknahmeverein- barung angekaufte Inlandswechsel und Wert- papiere	16,2	25,7	41,6	33,2	16,0	17,8	26,6	32,0
Auslandswechsel	9,4	14,8	17,3	20,3	20,7	20,4	19,5	19,7
Lombardforderungen	13,3	8,0	2,3	2,4	1,0	0,4	0,0	0,1
Kredite und Forderungen an öffentliche Haushalte	9,6	11,1	8,9	11,6	10,3	10,2	10,8	9,6
Kassenkredite (Buchkredite)	0,9	2,4	0,2	2,9	1,6	1,5	2,1	0,9
Schatzwechsel und unverzinsliche Schatzanwei- sungen	0,0	0,0	0,0	0,0	0,0	0,0	0,0	0,0
Ausgleichsforderungen und unverzinsliche Schuldverschreibung	8,7	8,7	8,7	8,7	8,7	8,7	8,7	8,7
Kredite an Bundesbahn und Bundespost	0,0	0,0	0,0	0,0	0,0	0,3	0,0	0,0
Wertpapiere	7,8	4,3	4,1	5,2	4,7	4,5	4,6	4,5
Deutsche Scheidemünzen	1,0	1,0	1,0	0,9	0,9	0,8	0,8	0,7
Postgiroguthaben	0,2	0,1	0,2	0,2	0,2	0,2	0,2	0,2
Sonstige Aktiva	9,0	11,3	11,3	12,5	6,7	7,7	7,3	7,3
Insgesamt ...	197,1	208,2	216,9	220,9	210,1	218,7	218,4	224,7
PASSIVA								
Banknotenumlauf	96,1	100,6	105,4	114,0	111,9	125,0	113,1	126,0
Einlagen von Kreditinstituten	52,7	54,3	55,8	55,9	46,7	51,2	52,6	56,5
auf Girokonten	52,7	54,3	55,8	55,9	46,7	51,2	52,6	56,5
sonstige	0,0	0,0	0,0	0,0	0,0	0,0	0,0	0,0
Einlagen von öffentlichen Haushalten	2,1	1,0	2,3	1,1	1,4	2,9	1,0	1,8
Bund	1,5	0,4	1,2	0,4	0,6	2,3	0,1	1,1
Lastenausgleichsfonds und E.R.P.-Sondervermö- gen	0,0	0,0	0,0	0,0	0,0	0,0	0,0	0,0
Länder	0,6	0,5	1,1	0,7	0,8	0,6	0,9	0,6
Andere öffentliche Einleger	0,0	0,1	0,0	0,0	0,0	0,0	0,0	0,1
Einlagen von anderen inländischen Einlegern ...	3,2	2,8	1,6	3,3	2,8	4,0	4,4	4,3
Bundesbahn	0,0	0,0	0,0	0,0	0,0	0,0	0,0	0,0
Bundespost (einschl. Postgiro- und Postspar- kassenämter)	2,6	2,1	0,7	2,4	2,2	3,4	3,9	3,7
Sonstige Einleger	0,6	0,7	0,9	0,9	0,6	0,6	0,5	0,6
Verbindlichkeiten gegenüber Kreditinstituten ...	0,0	0,0	0,0	0,0	0,0	0,0	0,0	0,0
Verbindlichkeiten aus abgegebenen Mobilisierungs- und Liquiditätspapieren	6,3	6,5	8,8	4,8	5,4	5,5	5,3	5,7
Verbindlichkeiten aus dem Auslandsgeschäft ...	9,8	11,4	14,6	19,9	19,8	15,6	19,8	16,0
Einlagen ausländischer Einleger	9,8	11,4	14,6	19,9	19,8	15,5	19,8	15,9
Sonstige	0,0	0,0	0,0	0,0	0,0	0,1	0,0	0,1
Verbindlichkeiten gegenüber dem Europäischen Fonds für währungspolitische Zusammenarbeit im Rahmen des Europäischen Währungssystems	—	—	—	0,0	0,0	0,0	0,0	0,0
Ausgleichsposten für zugeteilte Sonderziehungs- rechte	3,5	3,7	3,3	2,9	2,9	2,7	2,9	2,7
Sonstige Passiva	23,4	27,9	25,1	19,0	19,2	11,8	19,3	11,7
Insgesamt ...	197,1	208,2	216,9	220,9	210,1	218,7	218,4	224,7

XX - 8. — BANQUE NATIONALE SUISSE

(milliards de francs suisses)

	1983 31 décembre	1984 31 décembre	1985 31 décembre	1986 31 décembre	1987 9 janvier	1988 8 janvier	1987 10 février	1988 10 février
ACTIF								
Encaisse-or	12,1	12,1	12,1	12,1	11,9	11,9	11,9	11,9
Devises	32,7	38,9	38,1	36,3	35,4	34,0	34,3	33,2
Droits de tirage spéciaux du F.M.I.	0,0	0,0	0,0	0,0	0,0	0,0	0,0	0,0
Portefeuille suisse :								
valeurs escomptées	0,0	0,0	0,0	0,0	0,1	0,1	0,1	0,1
bons du Trésor de la Confédération ¹	2,7	2,7	2,8	2,7	0,0	0,0	0,0	0,0
Avances sur nantissement	2,4	2,7	3,0	3,2	0,0	0,0	0,0	0,0
Titres :								
pouvant servir de couverture	0,1	0,1	0,2	0,1	0,1	0,1	0,1	0,1
autres	1,5	1,7	1,7	2,0	2,0	2,1	2,0	2,1
Correspondants en Suisse	0,3	0,5	0,5	0,5	0,0	0,0	0,1	0,0
Autres postes de l'actif	0,1	0,0	0,1	0,1	0,3	0,3	0,3	0,3
Total	51,9	58,7	58,5	57,0	49,8	48,5	48,8	47,7
PASSIF								
Capital social et fonds de réserve	0,1	0,1	0,1	0,1	0,1	0,1	0,1	0,1
Billets en circulation	24,7	26,5	25,8	27,0	25,6	26,3	24,4	25,2
Engagements à vue :								
comptes de virements des banques et sociétés financières en Suisse	14,2	14,2	14,1	14,9	8,5	8,8	7,7	7,4
autres engagements à vue	1,0	1,2	2,6	1,1	1,8	1,6	2,6	3,1
Réserves minimales des banques sur :								
les engagements en Suisse	0,0	0,0	0,0	0,0	0,0	0,0	0,0	0,0
les engagements envers l'étranger	0,0	0,0	0,0	0,0	0,0	0,0	0,0	0,0
Engagements à terme :								
bons émis par la Banque	0,0	0,0	0,0	0,0	0,0	0,0	0,0	0,0
Autres postes du passif	11,9	16,7	15,9	13,9	13,8	11,7	14,0	11,9
Total	51,9	58,7	58,5	57,0	49,8	48,5	48,8	47,7

¹ Y compris créances comptables à court terme.

XX - 9. — BANQUE DES REGLEMENTS INTERNATIONAUX

Situation en milliards de francs or¹ [unités de 0,29032258... gramme d'or fin (art. 4 des Statuts)]

	1986 31 décembre)	1987 31 décembre	1987 31 janvier	1988 31 janvier	1987 28 février	1988 29 février
ACTIF						
Or	5,1	5,1	5,1	5,0	5,1	5,0
Espèces en caisse et avoirs bancaires à vue	0,0	0,0	0,0	0,0	0,0	0,0
Bons du Trésor	0,9	1,5	1,3	1,6	0,7	1,8
Dépôts à terme et avances	16,8	27,6	16,3	27,0	19,1	26,6
Or :						
à 3 mois au maximum	0,1	0,1	0,1	0,1	0,1	0,1
à plus de 3 mois	0,0	0,0	0,0	0,0	0,0	0,1
Monnaies						
à 3 mois au maximum	15,0	24,6	14,8	24,3	17,1	23,7
à plus de 3 mois	1,7	2,9	1,4	2,6	1,9	2,7
Titres du secteur public et autres titres à terme	2,6	4,0	2,9	4,2	3,0	3,9
à 3 mois au maximum	1,5	2,5	1,6	2,6	1,7	2,2
à plus de 3 mois	1,1	1,5	1,3	1,6	1,3	1,7
Divers	0,0	0,0	0,0	0,1	0,0	0,0
<i>Total de l'actif</i>	25,4	38,2	25,6	37,9	27,9	37,3
PASSIF						
Capital¹ :						
Actions libérées de 25 p.c.	0,3	0,3	0,3	0,3	0,3	0,3
Réserves	0,9	1,0	0,9	1,0	0,9	1,0
Fonds de réserve légale	0,0	0,0	0,0	0,0	0,0	0,0
Fonds de réserve générale	0,5	0,6	0,5	0,6	0,5	0,6
Fonds spécial de réserve de dividendes	0,0	0,0	0,0	0,0	0,0	0,0
Fonds de réserve libre	0,4	0,4	0,4	0,4	0,4	0,4
Dépôts (or)	4,5	4,5	4,5	4,5	4,5	4,5
Banques centrales :						
à vue	4,5	4,5	4,5	4,5	4,5	4,5
à 3 mois au maximum	0,0	0,0	0,0	0,0	0,0	0,0
à plus de 3 mois	0,0	0,0	0,0	0,0	0,0	0,0
Autres déposants :						
à vue	0,0	0,0	0,0	0,0	0,0	0,0
Dépôts (monnaies)	18,7	31,2	18,8	31,0	21,1	30,4
Banques centrales :						
à vue	1,3	1,2	1,7	2,0	1,6	1,9
à 3 mois au maximum	15,9	27,6	15,4	26,8	17,6	25,8
à plus de 3 mois	0,6	1,2	0,5	1,0	0,5	1,2
Autres déposants :						
à vue	0,0	0,0	0,0	0,0	0,0	0,0
à 3 mois au maximum	0,9	1,2	1,2	1,2	1,4	1,5
à plus de 3 mois	0,0	0,0	0,0	0,0	0,0	0,0
Système de prévoyance du personnel	—	0,1	—	0,1	—	0,1
Divers	1,0	1,1	1,1	1,0	1,1	1,0
<i>Total du passif</i>	25,4	38,2	25,6	37,9	27,9	37,3
¹ Capital autorisé	1,5	1,5	1,5	1,5	1,5	1,5
Capital émis	1,2	1,2	1,2	1,2	1,2	1,2

¹ Les éléments d'actif et de passif en dollars E.U. sont convertis au cours de \$ E.U. 208 l'once d'or fin (équivalent à 1 franc-or = \$ E.U. 1,94149...) et tous les autres éléments en monnaies sur la base des cours du marché par rapport au dollar E.U.

Bibliografische referenties : Banque de France : « Compte rendu ». — Bank of England : « Report and accounts ». — Board of Governors of the Federal Reserve system : « Annual report ». — De Nederlandsche Bank : « Verslag over het boekjaar ». — Banca d'Italia : « Relazione Annuale ». — Geschäftsbericht der Deutschen Bundesbank. — Banque Nationale Suisse : « Rapports ». — Banque des règlements internationaux : « Rapports ».



ECONOMISCHE WETGEVING

FEBRUARI 1988

De verstrekte inlichtingen betreffen de bepalingen die van bijzonder belang zijn voor de algemene economie van het land en, in principe, in het Belgisch Staatsblad of het Publikatieblad van de Europese Gemeenschappen werden bekendgemaakt tijdens de aangeduide periode.

Met het oog op het vergemakkelijken van het opzoekingswerk worden de teksten als volgt samengebracht :

1. *Algemeenheden ;*
2. *Economische en financiële reglementering ;*
3. *Fiscale reglementering ;*
4. *Begrotingen, schulden en rekeningen van de overheid ;*
 - 4.1. *Europese Gemeenschappen ;*
 - 4.2. *Belgische Staat ;*
 - 4.3. *Gemeenschappen en Gewesten ;*
 - 4.4. *Lokale overheden ;*
5. *Sociale reglementering ;*
 - 5.1. *Arbeid ;*
 - 5.2. *Sociale zekerheid en bijstand ;*
6. *Buitenlandse economische en financiële betrekkingen ;*
7. *Diversen.*

De teksten worden voorafgegaan door alfabetisch geklasseerde sub-rubrieken ; binnen deze sub-rubrieken wordt chronologisch gerangschikt.

De meest belangrijke teksten worden integraal overgenomen. De andere worden enkel vermeld, eventueel gevolgd door een cursief gedrukte verklarende nota.

De volgende afkortingen worden gebruikt :

BLEU voor Belgisch-Luxemburgse Economische Unie, BLIW voor Belgisch-Luxemburgs Instituut voor de Wissel, BTW voor belasting over de toegevoegde waarde ; EG voor Europese Gemeenschappen ; EEG voor Europese Economische Gemeenschap ; EGKS voor Europese Gemeenschap voor Kolen en Staal ; Euratom voor Europese Gemeenschap voor Atoomenergie, K.B. voor Koninklijk Besluit.

2. — ECONOMISCHE EN FINANCIËLE REGLEMENTERING

CONCURRENTIEOVEREENKOMSTEN.

Uitvoering van de bepalingen van de EEG-Verordening.

Koninklijk besluit van 1 februari 1988 houdende uitvoering van de artikelen 12 tot 14 van de eerste Verordening (n^o 17) over de toepassing van de artikelen 85, 86 en 87 van het Verdrag tot oprichting van de Europese Economische Gemeenschap, *Staatsblad*, 11 februari 1988, bl. 2002.

FINANCIËLE INSTELLINGEN.

Zie onder Verkoop op afbetaling.

HUISVESTING.

Vlaams Gewest.

Besluit van de Vlaamse Executieve van 27 januari 1988 tot vaststelling van de voorwaarden om als persoon met bescheiden inkomsten te worden beschouwd voor het kopen van een volkswoning, *Staatsblad*, 23 februari 1988, bl. 2557.

Besluit van de Vlaamse Executieve van 13 januari 1988 tot vaststelling van de voorwaarden om als persoon met bescheiden inkomsten te worden beschouwd voor het bouwen of kopen van een kleine landeigendom, *Staatsblad*, 23 februari 1988, bl. 2555.

Waals Gewest.

Ministerieel besluit van 3 december 1987 houdende uitvoering van de artikelen 6, 8 en 12 van het besluit van de Waalse Gewestexecutieve van 22 januari 1987 tot vaststelling van de modaliteiten inzake toepassing van artikel 77^{novies} van de Huisvestingscode, *Staatsblad*, 13 februari 1988, bl. 2115.

IJZER EN STAAL.

Communautair programma voor de omschakeling.

Verordening (EEG) n^o 328/88 van de Raad van 2 februari 1988 tot vaststelling van een communautair programma voor de omschakeling van de ijzer- en staalzones (RESIDER-programma), *Publikatieblad* n^o L 33 van 5 februari 1988, bl. 1.

Produktiequota.

Beschikking n° 194/88/EGKS van de Commissie van 6 januari 1988 tot verlenging van het stelsel van toezicht en produktiequota voor bepaalde produkten van de ondernemingen van de ijzer- en staalindustrie, *Publikatieblad* n° L 25 van 28 januari 1988, bl. 1.

NATIONALE ECONOMISCHE SECTOREN.

Herstructurering.

Koninklijk besluit van 22 oktober 1987 tot toekenning van opdrachten aan financieringsmaatschappijen voor de herstructurering van de nationale economische sectoren, *Staatsblad*, 18 februari 1988, bl. 11.

Steenkolenmijnen. Nationaal Waarborgfonds inzake Kolenmijnschade.

Ministerieel besluit van 12 oktober 1987 tot vaststelling van het bedrag van de bijdrage per gewonnen ton die voor de jaren 1988 tot 1990 door de concessiehouders van steenkolenmijnen aan het Nationaal Waarborgfonds inzake Kolenmijnschade moet worden betaald, *Staatsblad*, 11 februari 1988, bl. 2003.

NORMALISATIE EEG.

Aanbeveling van de Commissie van 10 december 1987 inzake het betrekken van de consument bij en het verruimen van zijn rol in het normalisatieproces, *Publikatieblad* n° L 23 van 28 januari 1988, bl. 26.

OPENBARE INVESTERINGSMAATSCHAPPIJEN.

Vlaamse Gemeenschap.

Besluit van de Vlaamse Executieve van 1 juli 1987 tot goedkeuring van de aanpassing van de statuten van de Gewestelijke Investeringsmaatschappij voor Vlaanderen, *Staatsblad*, 27 februari 1988, bl. 2839.

PRIJZEN.

Algemeen.

Koninklijk besluit van 14 januari 1988 houdende instelling van een bijzondere Commissie, genaamd « Indexcommissie der Produktie- en Invoerprijzen », *Staatsblad*, 3 februari 1988, bl. 1669.

VERKOOP OP AFBETALING.

Erkenning.

Ministerieel besluit n^o 459 van 25 januari 1988 tot erkenning van rechts- en natuurlijke personen in toepassing van de wet van 9 juli 1957 tot regeling van de verkopen op afbetaling en van hun financiering, *Staatsblad*, 4 februari 1988, bl. 1727.

VERVOER.

Goederenvervoer over de weg.

Ministerieel besluit van 18 februari 1988 houdende wijziging van het ministerieel besluit van 25 februari 1986 tot inwerkingstelling van het verplicht tarief voor het goederenvervoer over de weg tussen het Koninkrijk België en de Bondsrepubliek Duitsland, *Staatsblad*, 26 februari 1988, bl. 2769.

VERZEKERINGEN.

Verzekering motorvoertuigen.

Ministerieel besluit van 29 januari 1988 tot wijziging van het ministerieel besluit van 14 april 1971 tot vaststelling der tariefperken en maatstaven toepasselijk op de verplichte verzekering der burgerrechtelijke aansprakelijkheid inzake motorrijtuigen, *Staatsblad*, 16 februari 1988, bl. 2207.

3. — FISCALE REGLEMENTERING

INKOMSTENBELASTING ONROERENDE INKOMSTEN.

Spaardeposito's.

Koninklijk besluit van 17 februari 1988 tot wijziging, op het stuk van de inkomsten uit spaardeposito's, van het koninklijk besluit van 4 maart 1965 tot uitvoering van het Wetboek van de inkomstenbelastingen, *Staatsblad*, 20 februari 1988, bl. 2505.

Verlaging van de rentevoet van de basisrente voor spaardeposito's van 4 pct. naar 3,75 pct.

4. — BEGROTINGEN, SCHULDEN EN REKENINGEN VAN DE OVERHEID

4.1. EUROPESE GEMEENSCHAPPEN.

BEGROTING EG. JAAR 1985. KWIJTING VAN DE COMMISSIE.

Besluit n^o 88/79/EGKS, EEG, Euratom, van het Europees Parlement van 19 januari 1988 waarbij aan de Commissie kwijting wordt verleend voor de uitvoering van de begroting van de Europese Gemeenschappen voor het begrotingsjaar 1985, betreffende afdeling I — Parlement, afdeling II — Raad, afdeling III — Commissie, afdeling IV — Hof van Justitie en afdeling V — Rekenkamer, *Publikatieblad* n^o L 40 van 13 februari 1988, bl. 34.

Resolutie betreffende de vervulling door de Commissie van de voorwaarden als vervat in de resolutie van het Parlement van 7 april 1987 tot opschorting van de kwijting voor de uitvoering van de begroting voor het begrotingsjaar 1985, *Publikatieblad* n^o L 40 van 13 februari 1988, bl. 36.

4.2. BELGISCHE STAAT.

STAATSBOEKHOUDING.

Overgedragen kredieten.

Koninklijk besluit van 4 februari 1988 tot vaststelling van de modaliteiten en voorwaarden volgens dewelke gesplitste kredieten kunnen overgedragen worden naar het volgende jaar, *Staatsblad*, 24 februari 1988, bl. 2626.

STAATSUITGAVEN.

Begroting.

Wet van 10 december 1987 houdende aanpassing van de begroting van de Gemeenschappelijke Culturele Zaken voor het begrotingsjaar 1985, *Staatsblad*, 27 februari 1988, bl. 2823.

Fonds voor het financieel evenwicht van de sociale zekerheid.

Koninklijk besluit van 28 januari 1988 houdende toewijzing van de opbrengst van de stortingen ingeschreven op het Fonds voor het financieel evenwicht van de sociale zekerheid, *Staatsblad*, 4 februari 1988, bl. 1750.

Onderwijs.

Koninklijk besluit van 18 januari 1988 houdende uitvoering van de wet van 2 augustus 1960 betreffende de tussenkomst van de Staat in de financiering van de vrije universiteiten en van diverse inrichtingen voor hoger onderwijs en voor wetenschappelijk onderzoek, en houdende vaststelling van de rentevoet voor de tranche 1987, *Staatsblad*, 9 februari 1988, bl. 1924.

Koninklijk besluit van 22 januari 1988 houdende uitvoering van de wet van 2 augustus 1960 betreffende de tussenkomst van de Staat in de financiering van de vrije universiteiten en van diverse inrichtingen voor hoger onderwijs en voor wetenschappelijk onderzoek, en houdende vaststelling van de rentevoet voor een leningsbedrag van 34 miljoen F — tranche 1987, *Staatsblad*, 16 februari 1988, bl. 2213.

STAATSWAARBORG.

Lening van het Wegenfonds.

Koninklijk besluit van 16 februari 1988 betreffende de uitgifte van de 7,75 pct. lening 1988-1996 van het Wegenfonds, *Staatsblad*, 19 februari 1988, bl. 2426.

Ministerieel besluit van 18 februari 1988 betreffende de uitgifte van de 7,75 pct. lening 1988-1996 van het Wegenfonds, *Staatsblad*, 20 februari 1988, bl. 2506.

4.3. GEMEENSCHAPPEN EN GEWESTEN.

BRUSSELS GEWEST.

Dotatie aan het Gemeentefonds.

Koninklijk besluit van 24 december 1987 tot vaststelling van de verdelingscriteria betreffende de dotatie ter aanvulling van het Gemeentefonds opgenomen in de begroting van het Ministerie van het Brusselse Gewest voor de jaren 1986 en 1987, *Staatsblad*, 11 februari 1988, bl. 2009.

DUITSTALIGE GEMEENSCHAP.

Begroting.

Decreet van 16 november 1987 houdende de tweede aanpassing van de uitgavenbegroting van de Duitstalige Gemeenschap voor het begrotingsjaar 1987, *Staatsblad*, 20 februari 1988, bl. 2511.

VLAAMSE GEMEENSCHAP.

Fonds tot bevordering van het Industrieel Onderzoek.

Besluit van de Vlaamse Executieve van 7 december 1987 tot inwerkingtreding van het decreet van 6 mei 1987 houdende de oprichting van een Fonds tot bevordering van het Industrieel Onderzoek in Vlaanderen, *Staatsblad*, 2 februari 1988, bl. 1614.

Herwaarderingsgebieden. Stads- en dorpsvernieuwingspremie.

Besluit van de Vlaamse Executieve van 23 december 1987 tot instelling van een stads- en dorpsvernieuwingspremie in herwaarderingsgebieden, *Staatsblad*, 12 februari 1988, bl. 2070.

Toerisme.

Besluit van de Vlaamse Executieve van 23 december 1987 houdende de modaliteiten met betrekking tot de oprichting bij het Vlaams Commissariaat-generaal voor Toerisme van een reservefonds zonder bijzondere bestemming, *Staatsblad*, 29 februari 1988, bl. 2840.

VLAAMS GEWEST.

Woningfonds van de Grote Gezinnen

Besluit van de Vlaamse Executieve van 27 januari 1988 tot wijziging van het koninklijk besluit van 16 december 1981 betreffende de aanwending, voor het Vlaamse Gewest, van de kapitalen die voortkomen van het Fonds B2, door het Vlaams Woningfonds van de Grote Gezinnen, *Staatsblad*, 23 februari 1988, bl. 2556.

WAALS GEWEST.

Energiebesparende investeringen.

Besluit van de Waalse Gewestexecutieve van 14 januari 1988 betreffende de verlening aan particulieren van interest-toelagen inzake energiebesparende investeringen in de woningen, *Staatsblad*, 18 februari 1988, bl. 2384.

Huisvesting.

Besluit van de Waalse Gewestexecutieve van 3 december 1987 betreffende de toekenning van solidariteitstoelagen ten bate van huurders van woningen beheerd door de publiekrechtelijke bouwmaatschappijen, *Staatsblad*, 27 februari 1988, bl. 2845.

Besluit van de Waalse Gewestexecutieve van 10 december 1987 tot vaststelling van de voorwaarden inzake toekenning van een tegemoetkoming door het Waalse Gewest, van de voorwaarden inzake opstelling en uitvoering van de aanzuiveringsplannen van de door de Waalse Regionale Maatschappij voor de Huisvesting erkende maatschappijen, *Staatsblad*, 27 februari 1988, bl. 2851.

4.4. LOKALE OVERHEDEN.

GEMEENTEN.

Energiebesparingen. Waals Gewest.

Besluit van de Gewestexecutieve van 23 januari 1986 tot wijziging van het besluit van de Waalse Gewestexecutieve van 13 juli 1983 betreffende de verlening van subsidies aan de gemeenten voor de uitvoering van werken om energiebesparingen te verwezenlijken, *Staatsblad*, 25 februari 1988, bl. 2693.

Gemeentepolitie.

Koninklijk besluit van 1 februari 1988 tot wijziging van het koninklijk besluit van 17 februari 1987 tot vaststelling van de voorwaarden waaronder de provincies en de gemeenten een financiële rijkshulp kunnen genieten voor de uitrusting van de gemeentepolitie en voor de verbetering van de coördinatie inzake veiligheid, *Staatsblad*, 18 februari 1988, bl. 2363.

5. — SOCIALE REGLEMENTERING

5.1. ARBEID.

INKOMSTENMATIGING.

Zelfstandigen.

Koninklijk besluit van 22 januari 1988 genomen in uitvoering van het koninklijk besluit n^o 289 van 31 maart 1984 houdende tijdelijke maatregelen inzake matiging van de inkomsten der zelfstandigen, met het oog op de vermindering van de openbare lasten en het financieel evenwicht van het sociaal statuut van de zelfstandigen en van het koninklijk besluit n^o 464 van 25 september 1986 tot consolidering van de maatregelen inzake matiging van de inkomsten der zelfstandigen, *Staatsblad*, 9 februari 1988, bl. 1927.

5.2. SOCIALE ZEKERHEID EN BIJSTAND.

5.2.1. ALGEMEENHEDEN.

Koninklijk besluit van 19 januari 1988 tot uitvoering van artikel 6, § 3, van de herstellwet van 10 februari 1981 inzake de sociale zekerheid en de welvaartvastheid in 1981, *Staatsblad*, 4 februari 1988, bl. 1749.

Koninklijk besluit van 28 januari 1988 tot uitvoering voor 1988 van artikel 39bis, § 3, en van artikel 38, § 3bis van de wet van 29 juni 1981 houdende de beginselen van de sociale zekerheid voor werknemers, *Staatsblad*, 4 februari 1988, bl. 1751.

SOCIALE BIJDAGEN.

Consolideringsbijdrage.

Koninklijk besluit van 25 januari 1988 genomen ter uitvoering van het koninklijk besluit n^o 464 van 25 september 1986 tot consolidering van de maatregelen inzake matiging van de inkomsten der zelfstandigen, *Staatsblad*, 5 februari 1988, bl. 1815.

SOCIALE UITKERINGEN.

Bejaarde werknemers.

Koninklijk besluit van 19 januari 1988 waarbij algemeen verbindend wordt verklaard de collectieve arbeidsovereenkomst (n^o 17decies) van 16 december 1987, gesloten in de Nationale Arbeidsraad, tot uitvoering van de collectieve arbeidsovereenkomst (n^o 17) van 19 december 1974 tot invoering van een regeling van aanvullende vergoeding ten gunste van sommige bejaarde werknemers indien zij worden ontslagen, *Staatsblad*, 9 februari 1988, bl. 1925.

5.2.2. BIJZONDERE STELSLS. UITKERINGEN.

PENSIOENEN.

Brugpensioenen.

Ministerieel besluit van 9 februari 1988 tot uitvoering van het koninklijk besluit van 20 augustus 1986 betreffende de toekenning van werkloosheidsuitkeringen in geval van conventioneel brugpensioen, *Staatsblad*, 19 februari 1988, bl. 2444.

6. — BUITENLANDSE ECONOMISCHE EN FINANCIËLE BETREKKINGEN

ANTI-DUMPINGRECHTEN.

Verordening (EEG) n^o 486/88 van de Commissie van 22 februari 1988 tot wijziging van de verordeningen, aanbevelingen en beschikkingen met betrekking tot de instelling van anti-dumpingrechten, *Publikatieblad* n^o L 50 van 24 februari 1988, bl. 5.

HANDELSAKKOORDEN VAN DE LIDSTATEN VAN DE EG.

Beschikking n^o 88/71/EEG van de Raad van de EEG van 2 februari 1988 houdende machtiging tot uitdrukkelijke of stilzwijgende verlenging van bepaalde handelsakkoorden die door de Lid-Staten met derde landen zijn gesloten, *Publikatieblad* n^o L 34 van 6 februari 1988, bl. 37.

INVOER. UITVOER. TRANSIT.

Invoercontingenten. Landen met staatshandel.

Beschikking n^o 88/83/EEG van de Raad van 21 december 1987 tot wijziging van Beschikking 87/60/EEG betreffende de door de Lid-Staten in 1987 ten aanzien van de landen met staatshandel te openen invoercontingenten, *Publikatieblad* n^o L 43 van 16 februari 1988, bl. 1.

MILIEU.

Wet van 14 juli 1987 houdende goedkeuring van het Protocol bij het Verdrag van 1979 betreffende grensoverschrijdende luchtverontreiniging over lange afstand, inzake de financiering op lange termijn van het Programma voor samenwerking inzake de bewaking en de evaluatie van de bewegingen van luchtverontreinigende stoffen over lange afstand in Europa (E.M.E.P.), opgemaakt te Genève op 28 september 1984, *Staatsblad*, 2 februari 1988, bl. 1597.

SAMENWERKINGSAKKOORDEN.

BLEU-USSR. Economische samenwerking.

Protocol, ondertekend te Moskou op 19 november 1984, houdende verlenging van de overeenkomst betreffende de ontwikkeling van de economische, industriële, wetenschappelijke en technische samenwerking tussen de Belgisch-Luxemburgse Economische Unie en de Unie van de Socialistische Sovjetrepublieken en een briefwisseling, ondertekend te Moskou op 19 november 1974, *Staatsblad*, 18 februari 1988, bl. 2363.

EEG — Cyprus.

Besluit n^o 87/607/EEG van de Raad van 21 december 1987 betreffende de sluiting van het Protocol houdende vaststelling van de voorwaarden en procedures voor de tenuitvoerlegging van de tweede etappe van de Overeenkomst waarbij een associatie tot stand wordt gebracht tussen de Europese Economische Gemeenschap en de Republiek Cyprus en houdende aanpassing van een aantal bepalingen van de Overeenkomst, *Publikatieblad* n^o L 393 van 31 december 1987, bl. 1.

Protocol houdende vaststelling van de voorwaarden en procedures voor de tenuitvoerlegging van de tweede etappe van de Overeenkomst waarbij een associatie tot stand wordt gebracht tussen de Europese Economische Gemeenschap en de Republiek Cyprus en houdende aanpassing van een aantal bepalingen van de Overeenkomst, *Publikatieblad* n^o L 393 van 31 december 1987, bl. 1.

Slotakte, *Publikatieblad* n^o L 393 van 31 december 1987, bl. 1.

EEG — Joegoslavië.

Besluit van de Raad van de EEG van 21 december 1987 betreffende de sluiting van het Tweede Protocol betreffende de financiële samenwerking tussen de Europese Economische Gemeenschap en de Socialistische Federatieve Republiek Joegoslavië, *Publikatieblad* n^o L 389 van 31 december 1987, bl. 65.

WISSELREGLEMENTERING.

Belgisch-Luxemburgs Instituut voor de Wissel.

Belgisch-Luxemburgs Instituut voor de Wissel. Beslissing van de Raad aangaande een wijziging aan de lijsten gevoegd bij de reglementen van het Belgisch-Luxemburgs Instituut voor de Wissel. Lijst n^o 4, *Staatsblad*, 17 februari 1988, bl. 2339.

Met ingang van 1 februari 1988 wordt de Griekse drachme toegevoegd aan de lijst n^o 4 gevoegd bij de reglementen van het Belgisch-Luxemburgs Instituut voor de Wissel, *Staatsblad*, 17 februari 1988, bl. 2339.

7. — DIVERSEN

BILJETTEN EN MUNTEN.

Intrekking van de biljetten van 5.000 F type « Vesalius ».

De Nationale Bank van België brengt ter kennis van het publiek dat zij, met ingang van 2 mei 1988 zal overgaan tot de intrekking der biljetten van 5.000 F type « Vesalius », uitgegeven sedert 1 februari 1971; deze coupures dragen onder andere op de voorzijde het portret van Andreas Vesalius en op de keerzijde een reproductie van het beeld van Aesculapius. Van 1 januari 1989 af vervalt de wettige betaalkracht van genoemde biljetten en kunnen ze nog slechts aan de loketten van de Nationale Bank van België te Brussel en in de provincie worden omgeruild, *Staatsblad*, 2 februari 1988, bl. 1630.

MILIEURECHTEN.

Richtlijn n° 88/77/EEG van de Raad van 3 december 1987 inzake de onderlinge aanpassing van de wetgevingen van de Lid-Staten met betrekking tot de maatregelen die moeten worden genomen tegen de emissie van gasvormige verontreinigingen door dieselmotoren, bestemd voor het aandrijven van voertuigen, *Publikatieblad* n° L 36 van 9 februari 1988, bl. 33.

Richtlijn n° 88/76/EEG van de Raad van 3 december 1987 tot wijziging van Richtlijn 70/220/EEG inzake de onderlinge aanpassing van de wetgevingen der Lid-Staten met betrekking tot maatregelen tegen luchtverontreiniging door uitlaatgassen van motoren en motorvoertuigen, *Publikatieblad* n° L 36 van 9 februari 1988, bl. 1.

LITERATUUR

IN VERBAND MET DE ECONOMISCHE EN FINANCIËLE AANGELEGENHEDEN DIE VAN BELANG ZIJN VOOR BELGIE

Onderstaande literatuurlijst sluit aan bij die welke in het voorafgaande Tijdschrift is gepubliceerd. De in aanmerking genomen werken en artikels zijn in alfabetische volgorde van resp. de auteurs en de tijdschriften geklasseerd. Bovendien dragen ze een of meer nummers van de decimale classificatie die bij de Nationale Bank in gebruik is. Een verkorte versie van die classificatie werd in het januarinum­mer 1974 gepubliceerd en kan op aanvraag verkregen worden bij de Documentatiedienst van de Nationale Bank van België, de Berlaimontlaan 5, 1000 Brussel. De volledige classificatie, evenals de vermelde werken en artikels, kunnen worden geraadpleegd in de Wetenschappelijke Bibliotheek van de Bank.

Er zij aan herinnerd dat deze literatuurlijst de jaarverslagen van instellingen noch de statistische bronnen overneemt.

*

**

ADAM, M.C. & FARBER, A.

Le financement de l'innovation technologique. Les caractéristiques de l'investissement novateur. (I)

(In : *CAHIERS ECONOMIQUES DE BRUXELLES, Bruxelles, 116, 1987 10/12, p. 3-23.*)

BE 44E

BASTIN, J.

Le rôle de l'assurance-crédit en matière de crédit à la consommation dans la perspective de l'acte unique de 1992.

(In : *REVUE DE LA BANQUE - BANK- EN FINANCIER-WEZEN, Bruxelles/Brussel, 10, 1987 12, p. 39-42.*)

BE 134

338.012. - 338.753.0 - 338.753.9

338.752.12

AGENCE INTERNATIONALE DE L'ENERGIE.

Sources d'énergie renouvelables.

Paris, O.C.D.E., 1987, 396 p.

BBL...

De automobiemarkt in het licht van de Aziatische mededinging.

(In : *BBL-BERICHTEN, Brussel, 2217, 1988 01, p. 1-9.*)

BE 34B

333.613.

348.50 - 336.201. - 336.212.0

AGLIETTA, M. et al.

La crise financière : causes et conséquences.

(In : *REVUE D'ECONOMIE FINANCIERE, Paris, 3, 1987 12, p. 5-29.*)

FR 5B

BELGISCHE VERENIGING DER BANKEN.

Wet van 4 augustus 1986 houdende fiscale bepalingen : analyse van de parlementaire voorbereiding. (Dossier, 5.)

Brussel, B.V.B., 1986, 127 p.

333.823. - 333.451.2 - 333.451.3
333.451.4 - 333.605. - 347.734.

334.154.2 - 334.154.1 - 334.151.26

ASSOCIATION LUXEMBOURGEOISE DES JURISTES DE BANQUE/INST. UNIV. INTERNAT. LUXEMBOURG.

Opérations d'échange de taux d'intérêt et de devises en droit continental. Interest rate and currency swaps under continental law. (Séminaire/Seminar, 25-26/09/1986, Luxembourg.)

Luxembourg, A.L.J.B., 1987, 202 p.

BELGISCHE VERENIGING DER BANKEN.

Europese regels voor het bank- en financieel bedrijf; inventaris en commentaar. (Dossier, 6.)

Brussel, B.V.B., 1987, 60 p.

334.154.2 - 334.154.1 - 334.151.26

382.242.4 - 333.820. - 382.241.

BELGISCHE VERENIGING DER BANKEN.

Europese regels voor het bank- en financieel bedrijf; teksten.

(Dossier, 7.)

Brussel, B.V.B., 1987, 201 p.

BLUMBERG, A.

Balance of payments, eurodollars, and the behavior of commercial and central banks.

(In : JAHRBUCH FUER SOZIALWISSENSCHAFT, Göttingen, 3, 1987 09/12, p. 343-358.)

DE 15F

334.154.2 - 334.154.1 - 334.151.26

338.040. - 338.043.

BELGISCHE VERENIGING DER BANKEN.

De vrijheid van vestiging en het vrij verstrekken van diensten; enkele juridische aspecten van de Europese integratie van de financiële markten.

(Dossier, 8.)

Brussel, B.V.B., 1987, 51 p.

BOON, B.

Développer une entreprise de haute technologie dans l'environnement belge d'aujourd'hui.

(In : GESTION 2000, Louvain-la-Neuve, 5, 1987 09/10, p. 111-126.)

BE 10A

333.154. - 333.103. - 343.530.

331.061.

BELGISCHE VERENIGING DER BANKEN.

Beveiliging van elektronische geldtransfers; het TRASEC-systeem.

(Dossier, 10.)

Brussel, B.V.B., 1987, 26 p.

BULLETIN...

Vooruitzichten voor de Belgische economie in 1988.

(In : BULLETIN VAN DE GENERALE BANK, Brussel, 282, 1987 12, p. 3-12.)

BE 27CN

332.691. - 332.630.

338.043. - 333.103.

BLAISE, P.

Le chômage en Belgique.

(In : COURRIER HEBDOMADAIRE - C.R.I.S.P., Bruxelles, 1182-3, 1987, p. 3-49.)

BE 28E

BULLETIN...

De computer in de bediendenwereld : ontwikkeling van 1984 tot 1987.

(In : BULLETIN VAN DE GENERALE BANK, Brussel, 282, 1987 12, p. 13-18.)

BE 27CN

657.01 - 657.42 - 657.3
333.450. - 333.131.36 - 333.53

334.154.1 - 334.151.3

BULLETIN...

Verrichtingen, tegoeden en verplichtingen in de-
viezen.

(In : *BULLETIN VAN DE COMMISSIE VOOR BOEK-
HOUDKUNDIGE NORMEN, Brussel, 20, 1987 12, p. 1-
49.*)

BE 30

CHARPIN, J.-M. et al.

Europe 1992.

(In : *ECONOMIE PROSPECTIVE INTERNATIONALE -
C.E.P.I.I., Paris, 33, 1988 01/03, p. 3-59.*)

FR 51E

333.840.

331.01 - 338.340.

BULLETIN...

Politique monétaire nationale et internationale.

(In : *BULLETIN DE DOCUMENTATION - GRAND-
DUCHE DE LUXEMBOURG, Luxembourg, 3, 1987
04/05, p. 45-46.*)

LU 1

CLAES, W.

De derde weg. Beschouwingen over de wereldcri-
sis.

(Standaard/Politiek.)

Antwerpen, Standaard Uitg., 1987, 228 p.

339.312.6 - 338.76

382.54

BUYST, E.

Investerings in woongebouwen in België tijdens
de grote depressie van de jaren dertig en geduren-
de de huidige economische crisis : een verkennen-
de vergelijking.

(In : *CAHIERS ECONOMIQUES DE BRUXELLES, Bruxel-
les, 116, 1987 10/12, p. 99-116.*)

BE 44E

COMMISSION DROIT ET VIE DES AFFAI-
RES.

Le régime juridique des échanges compensés dans
les relations économiques internationales.
(XXXIX^e séminaire, Liège, les 18-19 novembre
1987.)

*Liège, Commission Droit et Vie des Affaires de la Faculté
de Droit de Liège, 1987, div. p.*

334.151.20 - 334.151.25 - 334.151.27

334.154.1 - 334.151.3

CARMINUCCI, C.

A parallel European currency : analysis of its pen-
etration capacity in the international monetary
context.

(In : *RIVISTA DI POLITICA ECONOMICA, Roma, 12
SP., 1986 12, p. 53-88.*)

IT 22

CORNILLEAU, G.

L'harmonisation de la TVA dans la perspective du
grand marché européen.

(In : *OBSERVATIONS ET DIAGNOSTICS ECONOMIQUES -
REVUE DE L'OFCE, Paris, 22, 1988 01, p. 109-129.*)

FR 46

COUSSIEU, T.

L'Ecu dans le commerce des dépôts entre banques.

(In : EUREPARGNE - REVUE ECONOMIQUE ET FINANCIERE EUROPEENNE, Luxembourg, 16, 1988 01, p. 34-37.)

LU 4

DE SMET, M.

Brussel als financieel centrum.

(In : BANK- EN EFFECTENBEDRIJF, Amsterdam, 329-330, 1988 01/02, p. 36-38.)

NL 3A

334.151.3 - 334.154.1 - 336.220.

334.151.25 - 334.151.27

DASSESSE, M.

L'application du droit communautaire au domaine des impôts directs.

(In : REVUE GENERALE DE FISCALITE, Bruxelles, 1, 1988 01, p. 3-9.)

BE 158FB

EUROPESE...

De Ecu.

(In : EUROPESE DOCUMENTATIE, Luxemburg, 5, 1987, p. 3-56.)

EEC 5DN

349.1 - 368.4 - 332.834.
331.220.

333.662. - 333.663.

DE GOLS, M. et al.

Honderd jaar sociaal recht in België. De arbeidsreglementering en de regulering van de individuele arbeidsbetrekkingen.

(In : ARBEIDSBLOED, Brussel, 7-8, 1987 07/08, p. 621-656.)

BE 12

FEENEY, P.

Credit risk and ratings in the euronote market.

(In : REVUE DE LA BANQUE - BANK- EN FINANCIEREWEZEN, Bruxelles/Brussel, 10, 1987 12, p. 7-14.)

BE 134

334.151.25

334.3 - 334.151.27

DELORS, J.

L'Ecu : vers une monnaie de réserve internationale.

(In : AUJOURD'HUI L'ECU, Lyon, 22-23, 1987 12, p. 9-13.)

FR 2D

FIDUCIAIRE...

Monetaire samenwerking.

(In : FIDUCIAIRE BERICHTEN, Brussel, 6, 1987 12, p. 25-27.)

BE 23A

FLAMANT, K.

Voorstel van een methode van inflatiecorrecties.

(In : ACCOUNTANCY EN BEDRIJFSKUNDE - KWARTAALSCHRIFT, Antwerpen, 4, 1987 10/12, p. 171-179.)

BE 504

GHEYSENS, L.

Tijdelijke invoer met wederuitvoer.

Brussel, C.E.D.-Samsom, 1987, 96 p.

657.5

334.151.25 - 334.151.27 - 333.602.
333.632.

FOSTER, G.

Maximizing returns from financial statement analysis.

(In : ACCOUNTANCY EN BEDRIJFSKUNDE - KWARTAALSCHRIFT, Antwerpen, 4, 1987 10/12, p. 202-209.)

BE 504

GUIMBRETIERE, P.

Les trois marchés financiers de l'Ecu.

(In : EUREPARGNE - REVUE ECONOMIQUE ET FINANCIERE EUROPEENNE, Luxembourg, 17, 1988 02, p. 28-31.)

LU 4

333.432.8 - 331.157. - 335.64 - 333.450.
382.257. - 334.0 - 334.10
341.10 - 333.160. - 334.151.27

333.432.8 - 331.156. - 331.157.

FRASER, R.

The world financial system.

(Keesing's Reference Publication.)

Harlow, Essex, Longman, 1987, XIV + 582 p.

HABERLER, G.

The international monetary system : recent developments in historic perspective.

(In : AUSSENWIRTSCHAFT, St. Gallen, 4, 1987 12, p. 373-385.)

CH 1

339.232. - 339.312.7 - 336.214.

334.151.20 - 334.151.3

GERARD, M.

Autour du débat fiscal belge : neutralité à l'égard des choix financiers et imposition effective des revenus de l'investissement.

(In : CAHIERS ECONOMIQUES DE BRUXELLES, Bruxelles, 116, 1988 10/12, p. 25-63.)

BE 44E

JOURET, P.

Quelles recettes budgétaires pour l'Europe? Nouvelle approche du rôle des finances publiques dans l'intégration monétaire.

(In : REVUE DU MARCHE COMMUN, Paris, 312(S), 1987 12, p. 690-692.)

FR 58

333.745. - 333.605. - 333.102.
333.137.

336.52 - 333.12

KEEREMAN, F.

Changement structurel dans les marchés internationaux de crédit.

(In : *REFLETS ET PERSPECTIVES DE LA VIE ECONOMIQUE*, Bruxelles, 6, 1987 12, p. 407-421.)

BE 131A

KURGAN-VAN HENTENRYK, G. et al.

De leningen van de Belgische gemeenten bij het Gemeentekrediet in de periode 1861-1913.

(In : *GEMEENTEKREDIET VAN BELGIE - DRIEMAANDELIJKS TIJDSCHRIFT*, Brussel, 162, 1987 10, p. 19-36.)

BE 61AN

347.720.1 - 336.207.

333.600. - 333.605. - 333.602.

KELLEY, P.L.

United States tax aspects of Belgian coordination centers : the impact of the 1986 tax reform act.

(In : *REVUE DE DROIT DES AFFAIRES INTERNATIONALES / INTERNATIONAL BUSINESS LAW JOURNAL*, Paris, 5, 1987, p. 475-494.)

FR 727

LAGAYETTE, P.

Les transformations des systèmes financiers.

(In : *REVUE D'ECONOMIE FINANCIERE*, Paris, 3, 1987 12, p. 30-39.)

FR 5B

333.451.7 - 382.50 - 333.450.
339.113.

338.752.12

KERSCH, A.

Wechselkursrisiken, internationaler Handel und Direktinvestitionen.

(Veröffentlichungen des HWWA-Institut fuer Wirtschaftsforschung - Hamburg, 2.)

Hamburg, Verlag Weltarchiv GmbH, 1987, 189 p.

LAMBRECHT, L. & POLET, D.

Toeleveren in autoland. Vrees en hoop.

(In : *FABRIMETAL - MAANDBLAD*, Brussel, 10, 1987 12, p. 12-19.)

BE 69A

385.233. - 338.753.2

333.107. - 336.220. - 336.225.
343.45

KURGAN-VAN HENTENRYK, G.

Honderd jaar elektriciteitsdistributie in België.

(In : *ELEKTRICITEIT*, Brussel, 185, 1987 12, p. 3-10.)

BE 176N

LANTONNOIS van RODE, C.

Het bankgeheim en de indirecte belastingen.

(In : *FIDUCIAIRE BERICHTEN*, Brussel, 6, 1987 12, p. 5-8.)

BE 23A

LEBEGUE, D.

Les enjeux du grand marché intérieur européen.
(In : *REVUE D'ECONOMIE FINANCIERE*, Paris, 3, 1987 12, p. 40-46.)

FR 5B

MEDEDELINGEN...

Risicokapitaal voor KMO's. Een studiedag in het VBO.

(In : *MEDEDELINGEN VBO*, Brussel, 1, 1988 01 14, p. 34-47.)

BE 95

333.106. - 333.130.2 - 333.50

338.046.2 - 338.046.0

LIERMAN, F.

Solvabiliteit en rendabiliteit van het Belgisch financieewezen in 1986.

(In : *REVUE DE LA BANQUE - BANK- EN FINANCIEREWEZEN*, Bruxelles/Brussel, 10, 1987 12, p. 16-34.)

BE 134

MEDEDELINGEN...

Sociaal-economische betekenis van de KMO's.

(In : *MEDEDELINGEN VBO*, Brussel, 2, 1988 01 31, p. 114-117.)

BE 95

333.111.0 - 333.111.1

333.610. - 334.151.25

LINK, R.

L'Institut Monétaire Luxembourgeois.

(In : *BULLETIN DE DOCUMENTATION - GRAND-DUCHE DE LUXEMBOURG*, Luxembourg, 3, 1987 04/05, p. 49-52.)

LU 1

MEYER, J.

La Bourse de Luxembourg et les marchés en Ecus.

(In : *EUREPARGNE - REVUE ECONOMIQUE ET FINANCIERE EUROPEENNE*, Luxembourg, 16, 1988 01, p. 2-4.)

LU 4

334.151.20 - 334.151.25 - 334.151.27

332.630. - 332.811. - 332.86
332.61 - 368.40

MAIER, G.

Monetary co-operation in Europe.

(In : *INTERECONOMICS*, Hamburg, 1, 1988 01/02, p. 3-7.)

DE 15

MINISTERIE VAN SOCIALE ZAKEN/MINISTERIE VAN TEWERKSTELLING EN ARBEID.

Nieuwe tewerkstellingsvormen ; de sociale zekerheid past zich aan.

Brussel, Kabinetten v/d Ministers van Sociale Zaken en van Tewerkstelling & Arbeid, 1987, 84/32 p.

MOULAERT, F. & DE CANNIERE, L.

Income inequality and consumptive spending behavior : empirical evidence from the 1978-79 Household Budget Survey in Belgium.

(In : *JOURNAL OF POST KEYNESIAN ECONOMICS*, Armonk N.Y., 2, 1987 10/12, p. 225-249.)

US 30A

PALM, A. & THIRY, B.

La réforme des impôts indirects : l'effet de quelques propositions de réforme sur le poids de la fiscalité indirecte dans le revenu des ménages belges.

(In : *CAHIERS ECONOMIQUES DE BRUXELLES*, Bruxelles, 116, 1987 10/12, p. 64-97.)

BE 44E

334.152.0 - 334.154.1

NOTITIES...

Het Europa zonder grenzen : naar een grote binnenmarkt.

(In : *NOTITIES OVER EUROPA*, Brussel, 17, 1987 11, p. 3-10.)

EEC 20N

368.44 - 332.631.

PALSTERMAN, P.

L'assurance-chômage à la croisée des chemins.

(In : *LA REVUE NOUVELLE*, Bruxelles, 1, 1988 01, p. 75-87.)

BE 149D

338.753.3 - 334.150.4 - 334.151.7

NOTITIES...

De kernenergie in de Europese Gemeenschap.

(In : *NOTITIES OVER EUROPA*, Brussel, 18, 1987 11, p. 3-12.)

EEC 20N

658.40 - 333.712.3 - 368.611.
368.612. - 339.113. - 336.312.3
333.109. - 333.451.7

PEYNOT, D.

Gestion financière internationale des entreprises.
(Guide des Techniques de la Décision.)

Paris, Edit. Montchrestien, 1987, XII + 340 p.

338.043. - 338.6 - 334.151.7

NOTITIES...

Onderzoek en technologische ontwikkeling voor Europa.

(In : *NOTITIES OVER EUROPA*, Brussel, 19, 1987 12, p. 3-12.)

EEC 20N

658.40 - 336.212.10 - 336.201.

PLASSCHAERT, S.

Financement des entreprises et impôt sur les bénéfices.

(In : *EUREPARGNE - REVUE ECONOMIQUE ET FINANCIERE EUROPEENNE*, Luxembourg, 17, 1988 02, p. 9-16.)

LU 4

POLLIN, J.-P.

Les politiques monétaires à l'aventure.

(In : *REVUE D'ECONOMIE FINANCIERE*, Paris, 3, 1987 12, p. 121-132.)

FR 5B

SPRUYTTE, A.

Les cercles de qualité.

(In : *REFLETS ET PERSPECTIVES DE LA VIE ECONOMIQUE*, Bruxelles, 6, 1987 12, p. 451-458.)

BE 131A

338.043.

323.2 - 331.12 - 330.540.

POUPLIER, I. & HOUARD, J.

L'offre et la demande de productique en Belgique.

(In : *GESTION 2000*, Louvain-la-Neuve, 5, 1987 09/10, p. 127-149.)

BE 10A

STEENHOUT, O.

Het einde van de industriële ideologie.

(In : *SOCIALISTISCHE STANDPUNTEN*, Brussel, 5, 1987, p. 1-20.)

BE 155D

334.151.20 - 334.151.27 - 334.154.1

348.50 - 336.201.

RIJNVOS, C. J.

Monétaire intégratie.

(In : *ECONOMISCH STATISTISCHE BERICHTEN*, Rotterdam, 3636, 1987 12 16, p. 1200-1204.)

NL 10

TIBERGHIE, A. et al.

Handboek voor fiscaal recht.

Brussel, C.E.D.-Samsom, 1987, 999 p.

333.432.8

332.622.1

SACCHETTI, U.

Bretton Woods : an outline of a critical analysis.

(In : *RIVISTA DI POLITICA ECONOMICA*, Roma, 12 SP, 1986 12, p. 249-293.)

IT 22

UNION INTERNATIONALE CHRETIENNE
DES DIRIGEANTS D'ENTREPRISE.

Jeunesse et travail. L'insertion des jeunes dans le monde du travail : un défi commun pour les églises et les entreprises. (7^e Symposium européen « Eglises-Entreprises transnationales », à Wolfsberg, du 8 au 10 avril 1987.)

(Cahiers Socio-Economiques, 2.)

Bruxelles, UNIAPAC, 1987, 31 p.



333.139.2 - 333.613. - 333.662.

333.632.0 - 333.613.

VAN DEN BERGH, P.

Deregulering van de internationale financiële stromen en valutastelsel.

(In : ROTTERDAMSE MONETAIRE STUDIES, Rotterdam, 30, 1987, p. 1-62.)

NL 33

WEEKBERICHTEN...

De Belgische obligatiemarkt in 1987.

(In : WEEKBERICHTEN - KREDIETBANK, Brussel, 3, 1988 01 15, p. 4-7.)

BE 18

650 - 332.86 - 332.633.

333.602. - 333.662.

VAN KEYMEULEN, R.

Human resource management in ontwikkeling.

(In : ONDERNEMEN, Brussel, 10, 1987 12, p. 599-603.)

BE 48

WEEKBERICHTEN...

De internationale kapitaalmarkten in 1987.

(In : WEEKBERICHTEN - KREDIETBANK, Brussel, 5, 1988 01 29, p. 1-6.)

BE 18

339.312.5 - 339.312.6

338.722.0 - 338.723.0

WEEKBERICHTEN...

Investeringsherstel in België.

(In : WEEKBERICHTEN - KREDIETBANK, Brussel, 1, 1988 01 01, p. 1-5.)

BE 18

WEEKBERICHTEN...

Een blik op de Belgische landbouw.

(In : WEEKBERICHTEN - KREDIETBANK, Brussel, 6, 1988 02 05, p. 1-6.)

BE 18

333.633.0 - 333.613.

380.22 - 338.751.1

WEEKBERICHTEN...

De Belgische aandelenmarkt in 1987.

(In : WEEKBERICHTEN - KREDIETBANK, Brussel, 3, 1988 01 15, p. 1-4.)

BE 18

WURTH, M.

Evolutions internationales et stratégies de la sidérurgie luxembourgeoise.

(In : REPERES - BULLETIN ECONOMIQUE ET FINANCIER, Luxembourg, 11, 1987 12, p. 9-22.)

LU 5B

Abonnementsprijs	{	België en het Groothertogdom Luxemburg : BF 400,— (plus 6 pct. BTW voor België).
		Overige Europese landen : BF 650,—.
		Overige landen : gewone post : BF 650,— luchtpost : BF 1.450,—
Prijs van een los nummer	{	België en het Groothertogdom Luxemburg : BF 40,— (plus 6 pct. BTW voor België).
		Overige Europese landen : BF 65,—.
		Overige landen : gewone post : BF 65,— luchtpost : BF 145,—

Betaling door storting of overschrijving op de rekening 100-0123913-78 « T.B.W. - Uit te splitsen ontvangsten - Documentatiedienst », geopend in onze boeken.

Belangstellenden worden verzocht aan te duiden dat zij de Nederlandse of de Franse uitgave van het *Tijdschrift* wensen.
