



Tijdschrift

van de

Nationale Bank van België

LXIV^e Jaargang
Deel I N^r 5 - Mei 1989

Versijnt maandelijks

INHOUD :

- 3 Synthetische curve van de voornaamste gegevens van de maandelijkse conjunctuurtest van de Nationale Bank. Resultaten van de maand maart 1989.
- 1 Statistieken.
- 171 Economische wetgeving.
- 201 Lijst van de verschenen « Studienota's ».
- 203 Literatuur in verband met de economische en financiële aangelegenheden die van belang zijn voor België.

De getekende artikels geven de opvattingen weer van de schrijver en zijn niet bindend voor de Bank.

De opvattingen uitgedrukt in de niet-getekende artikels dragen de goedkeuring weg van het Directiecomité van de Bank.

Overneming van uittreksels uit het *Tijdschrift* is toegestaan, op voorwaarde dat de bron wordt vermeld.

SYNTHETISCHE CURVE VAN DE VOORNAAMSTE GEGEVENS VAN DE MAANDELIJKSE CONJUNCTUURTEST VAN DE NATIONALE BANK

RESULTATEN VAN DE MAAND MAART 1989
(juli 1974 - juni 1981 = 100)

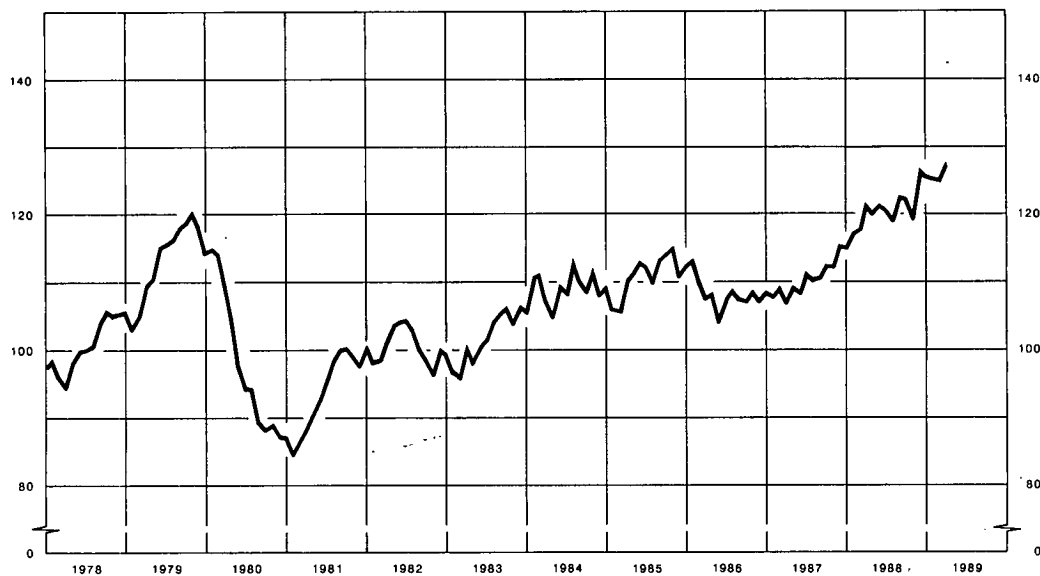

Commentaar

De getalwaarde van de synthetische curve van de Bank is in maart gestegen met 2,22 punten en bereikt thans 127,33 punten, waardoor het recordpeil van november jongstleden wordt overtroffen.

Het conjuncturele verloop was zeer gunstig in de verwerkende nijverheid; ook in de handel trad een lichte verbetering op; in de bouwnijverheid daarentegen, werd een zekere vertraging opgetekend, die overeenstemt met een terugkeer naar een meer normale toestand, na een uitzonderlijk zachte winter.

STATISTIEKEN

ECONOMISCHE WETGEVING

LITERATUUR IN VERBAND MET
DE ECONOMISCHE EN FINANCIËLE PROBLEMEN
DIE VAN BELANG ZIJN VOOR BELGIE

STATISTIEKEN

INHOUD

	Nummers van de tabellen	Nummers van de tabellen
I. — Nationale rekeningen en conjunctuurtests.		
1. Verdeling van het nationaal produkt over de produktiefactoren	I - 1	
2. Bruto toegevoegde waarde, tegen marktprijzen, per activiteitsklasse	I - 2	
3. Besteding van het nationaal produkt :		
a) Ramingen in werkelijke prijzen	I - 3a	
b) Ramingen in prijzen van 1980	I - 3b	
4. Conjunctuurtests :		
a) Getalwaarde van de synthetische curven	I - 4a	
b) Verwerkende nijverheid :		
— getalwaarde van de synthetische curve en van haar componenten	I - 4b.1	
— brutoresultaten per sector	I - 4b.2	
— getalwaarde van de regionale synthetische curven en van hun componenten	I - 4b.3	
— brutoresultaten per gewest	I - 4b.4	
c) Bouwnijverheid :		
— getalwaarde van de synthetische curve en van haar componenten	I - 4c.1	
— brutoresultaten per sector	I - 4c.2	
d) Handel :		
— getalwaarde van de synthetische curve en van haar componenten	I - 4d	
5. Investerings in vaste kapitaalgoederen in de verwerkende nijverheid	I - 5	
II. — Bevolking, werkgelegenheid, werkloosheid.		
1. Bevolking, vraag naar en aanbod van arbeidsplaatsen	II - 1	
2. Werkloosheid en openstaande betrekkingen	II - 2	
III. — Landbouw en visserij.		
1. Landbouw	III - 1	
2. Zeevisserij	III - 2	
IV. — Nijverheid.		
1. Industriële produktie	IV - 1	
2. Produktie van de verwerkende industrie - Indeling naar de bedrijfstak	IV - 2	
3. Energie	IV - 3	
4. Metaal	IV - 4	
5. Bouwnijverheid	IV - 5	
6. Industriële produktie der E.E.G.-landen	IV - 6	
V. — Diensten.		
1. Vervoer :		
a) Activiteit van de N.M.B.S. en de SABENA	V - 1a	
b) Zeevaart	V - 1b	
c) Binnenscheepvaart	V - 1c	
2. Toerisme — Overnachtingen van toeristen in België	V - 2	
3. Binnenlandse handel :		
a) Verkoop van de detailhandel	V - 3a	
b) Verkoop op afbetaling	V - 3b	
4. Verrekenkamers :		
a) Aantal verrichtingen	V - 4a	
b) Bedrag van de verrichtingen	V - 4b	
VI. — Inkomens.		
1. Bezoldigingen van de werknemers	VI - 1	
2. Gemiddelde brutobezoldigingen van de werknemers in de nijverheid	VI - 2	
VII. — Prijsindexcijfers.		
1. Grondstoffen	VII - 1	
2. Groothandelsprijzen in België	VII - 2	
3. Consumptieprijzen in België :		
a) Indeling in 4 groepen	VII - 3a	
b) Indeling volgens het Bureau voor de Statistiek der Europese Gemeenschappen	VII - 3b	
VIII. — Buitenlandse handel van de B.L.E.U.		
1. Algemene tabel	VIII - 1	
2. Uitvoer naar de aard der produkten	VIII - 2	
3. Invoer naar het gebruik der produkten	VIII - 3	
4. a) Gemiddelde waarden per eenheid	VIII - 4a	
b) Volume	VIII - 4b	
5. Geografische spreiding	VIII - 5	
IX. — Betalingsbalans van de B.L.E.U.		
1-2-3. Balans op transactiebasis :		
— Jaarcijfers	IX - 1	
— Saldi per kwartaal	IX - 2	
— Ontvangsten en uitgaven per kwartaal	IX - 3	
4. Balans op kasbasis	IX - 4	
5. Verrichtingen met het buitenland, verrichtingen in buitenlandse valuta's van de ingezetenen met de Belgische en Luxemburgse kredietinstellingen en deviezenverrichtingen op termijn	IX - 5	
6. Voor de betaling van in- en uitvoer gebruikte valuta's	IX - 6	
X. — Valutamarkt.		
1. Officiële wisselkoersen vastgesteld door de in verrekenkamer te Brussel vergaderde bankiers :		
a) Jaarlijkse cijfers	X - 1a	
b) Driemaandelijkse en maandelijkse cijfers	X - 1b	
2. Bijzonder trekkingsrecht	X - 2	
3. Markt van de U.S.-Dollar te Brussel	X - 3	
4. Europees Monetair Stelsel :		
a) Spilkoersen van de Ecu, bilaterale spilkoersen en koersen waarop interventie verplicht is gesteld	X - 4a	
b) Wisselkoers van de Ecu, agio of disagio van de verschillende munten t.o.v. de Belgische frank en afwijkingindicatoren	X - 4b	
c) Samenstelling en relatieve gewichten van de Ecu; afwijkingintervallen	X - 4c	
5. Effectieve wisselkoersen	X - 5	
XI. — Overheidsfinanciën		
1. Officiële stand van de Rijksschuld	XI - 1	
2. Nominale veranderingen van de officiële Rijksschuld en totaal netto te financieren saldo van de Schatkist	XI - 2	
3. Samenstelling van het totaal netto te financieren saldo van de Schatkist	XI - 3	
4. Indeling van de ontvangsten van de Schatkist	XI - 4	
5. Netto financieel tekort of overschot van de diverse subsectoren van de overheid	XI - 5	
6. Nieuwe verplichtingen en vorming van financiële activa door de overheid	XI - 6	
7. Uitstaande bedragen van de schulden en financiële activa van de overheid	XI - 7	
8. Direct en indirect beroep (in Belgische frank) van de Schatkist op de Nationale Bank van België	XI - 8	
XII. — Vorderingen en schulden in de Belgische economie.		
1. Uitstaande bedragen :		
a) op 31 december 1986	XII - 1a	
b) op 31 december 1987	XII - 1b	
2. Bewegingen van de vorderingen en schulden in 1987	XII - 2	
3. Uitstaande bedragen (totalen per sector) :		
a) op 31 december 1986	XII - 3a	
b) op 31 december 1987	XII - 3b	
4. Bewegingen van de vorderingen en schulden in 1987	XII - 4	
XIII. — Overwegend geldscheppende instellingen.		
1. Gezamenlijke balansen van de overwegend geldscheppende instellingen	XIII - 1	
2. De balansen van de Nationale Bank van België, de geldscheppende openbare instellingen en de depositobanken :		
a) Nationale Bank van België	XIII - 2a	
b) Geldscheppende openbare instellingen	XIII - 2b	
c) Depositobanken	XIII - 2c	
d) Totaal der overwegend geldscheppende instellingen	XIII - 2d	
3. Oorzaken van de veranderingen in de geldhoeveelheid bij de overwegend geldscheppende instellingen	XIII - 3	
4. Geldhoeveelheid bij de overwegend geldscheppende instellingen	XIII - 4	

	Nummers van de tabellen		Nummers van de tabellen
5. a) Netto buitenlands actief van de overwegend geldscheppende instellingen	XIII - 5a	2. Rendement van de vennootschappen op aandelen	XVII - 2
b) Netto goud- en deviezenreserves a contant en op termijn van de Nationale Bank van België	XIII - 5b	4. Uitgiften van de vennootschappen — gegevens N.I.S.	XVII - 4
6-7. Opgenomen bedragen van de discontokredieten, voorschotten en acceptkredieten bij hun oorsprong door de depositobanken verleend aan de bedrijven en particulieren en aan het buitenland :		5. Uitgiften van de vennootschappen — gegevens N.B.B.	XVII - 5
— Zichtbare economische bestemming	XIII - 6	6. Verplichtingen van de bedrijven en particulieren tegenover de Belgische financiële instellingen	XVII - 6
— Vorm en houderschap	XIII - 7	7. Hypotheekinschrijvingen	XVII - 7
8. Discontokredieten, voorschotten en acceptkredieten aan de bedrijven en particulieren en aan het buitenland bij hun oorsprong toegestaan door de overwegend geldscheppende instellingen en ondergebracht bij de Nationale Bank van België	XIII - 8	8. Aanvragen van hypotheccair krediet ingediend bij de belangrijkste Belgische financiële instellingen voor de financiering van de huisvesting	XVII - 8
9. Opgenomen bedragen van de discontokredieten, voorschotten en acceptkredieten, bij hun oorsprong door de overwegend geldscheppende instellingen verleend aan de bedrijven en particulieren en aan het buitenland	XIII - 9	9. Disconto-, voorschotten- en acceptkredieten bij hun oorsprong verleend door de banken, de ASLK, de N.M.K.N. en de N.K.B.K. aan de bedrijven en particulieren en aan het buitenland. — Kredieten van een miljoen frank of meer waarvan de begunstigde :	
10. Balansen van de Nationale Bank van België	XIII - 10	a) een Belgische ingezetene is (Indeling naar de economische sector waartoe de begunstigde behoort)	XVII - 9a
Weekstaten van de Nationale Bank van België	XIII - 10	b) een niet-ingezetene is (Indeling naar de geografische zone waar de begunstigde gevestigd is)	XVII - 9b
11. Verrichtingen in postrekening	XIII - 11		
12. Algemene staat der banken	XIII - 12	XVIII. — Geldmarkt.	
13. Gezamenlijke betalingen door middel van direct opeisbare bankdeposito's in Belgische frank en van tegoeden in postrekening	XIII - 13	1. Daggeldmarkt	XVIII - 1
XIV. — Financiële instellingen andere dan overwegend geldscheppende.		2. Houderschap van het door de depositobanken gediscoteerde handelspapier en van de bankaccepten	XVIII - 2
4. Voornaamste activa en passiva van het Rentenfonds	XIV - 4	3. Herdiscontoplafonds en maandelijks quota's van de voorschotten in rekening-courant bij de Nationale Bank van België	XVIII - 3
5. Algemene Spaar- en Lijfrentekas :		XIX. — Disconto-, rente en rendementstarieven.	
a) Spaarkas - Verrichtingen van de gezinnen	XIV - 5a	1. Nationale Bank van België :	
b) Balansposten van de ASLK - Entiteit I	XIV - 5b	a) Officieel disconto- en voorschottentarieff	XIX - 1a
c) Balansposten van de ASLK - Entiteit II	XIV - 5c	b) Speciale rentepercentages	XIX - 1b
6. Nationale Maatschappij voor Krediet aan de Nijverheid	XIV - 6	c) Gewogen gemiddelde rentevoet	XIX - 1c
7. Algemene staten der spaarbanken en der ondernemingen onderworpen aan hoofdstuk I van de Wet van 10 juni 1964 :		2. Rentevoeten van het Herdiscontering- en Waarborginstituut	XIX - 2
a) Algemene staat der spaarbanken	XIV - 7a	3. Daggeldrente	XIX - 3
b) Algemene staat der ondernemingen onderworpen aan hoofdstuk I van de Wet van 10 juni 1964	XIV - 7b	4. Rentevoet van de schatkiscertificaten en van de certificaten van het Rentenfonds	XIX - 4
c) Algemene staat der spaarbanken en der ondernemingen onderworpen aan hoofdstuk I van de Wet van 10 juni 1964	XIV - 7c	5. Rentetarieff voor deposito's in Belgische frank bij de banken	XIX - 5
8. Gemeentekrediet van België	XIV - 8	6. Rentetarieffen door de Algemene Spaar- en Lijfrentekas toegepast op gewone spaarboekjes	XIX - 6
9. Levensverzekeringsmaatschappijen	XIV - 9	7. Rendement van effecten met vast rendement op de Beurs te Brussel	XIX - 7
XV. — Financiële activa.		8. Rentevoet van de kasbons en obligaties uitgegeven door de openbare kredietinstellingen	XIX - 8
1. Financiële activa in het bezit van de overheid en van de vennootschappen en particulieren	XV - 1	XX. — Buitenlandse circulatiebanken.	
2. Geldhoeveelheid	XV - 2	1. Discontovoet	XX - 1
3. Financiële activa in het bezit van de vennootschappen en particulieren	XV - 3	2. Banque de France	XX - 2
4. Financiële activa in het bezit van de vennootschappen en particulieren. — Niet-monetaire activa voor ten hoogste een jaar :		3. Bank of England	XX - 3
a) Veranderingen	XV - 4a	4. Federal Reserve Banks	XX - 4
b) Uitstaande bedragen bij de nationale financiële instellingen	XV - 4b	5. Nederlandsche Bank	XX - 5
5. Financiële activa in het bezit van de vennootschappen en particulieren. Activa voor meer dan een jaar	XV - 5	6. Banca d'Italia	XX - 6
6. Financiële activa in het bezit van de vennootschappen en particulieren. Activa in Belgische frank en buitenlandse valuta's bij de nationale financiële instellingen :		7. Deutsche Bundesbank	XX - 7
a) Veranderingen	XV - 6a	8. Banque Nationale Suisse	XX - 8
b) Uitstaande bedragen	XV - 6b	9. Banque des Règlements Internationaux	XX - 9
XVI. — Uitgiften en schulden van de overheid.		GRAFIEKEN.	
1. Uitgiften in Belgische frank voor meer dan een jaar	XVI - 1	B.N.P. berekend door ontleding van de bestedingen	I - 3
2. Uitgiften voor meer dan een jaar van de overheid	XVI - 2	Conjunctuurtests	I - 4
3. Schulden in Belgische frank voor meer dan een jaar van de overheid :		Industriële produktie	IV - 1
a) Indeling naar de debiteuren	XVI - 3a	Industriële produktie der landen van de Europese Economische Gemeenschap	IV - 6
b) Indeling naar de houders	XVI - 3b	Bezoldigingen van de werknemers - Gemiddeld brutoloon per gewerkt uur	VI - 1
XVII. — Effecten van de particuliere sector en kredieten aan de bedrijven en particulieren en aan het buitenland.		Groothandelsprijzen in België	VII - 2
1. Beursbedrijvigheid : omzetten, koersen en rendementpercentages	XVII - 1	Consumptieprijzen in België	VII-3a-b
		Buitenlandse handel van de B.L.E.U.	VIII
		Oorzaken van de veranderingen in de geldhoeveelheid bij de overwegend geldscheppende instellingen	XIII - 3
		Gebruiksfrequentie van de direct opeisbare bankdeposito's in Belgische frank en van de tegoeden in postrekening	XIII-13
		Algemene Spaar- en Lijfrentekas — Deposito's : overschotten of tekorten van de stortingen t.o.v. de opvragingen	XIV - 5a
		Koers van de Belgische effecten op de contantmarkt	XVII-1

VOORNAAMSTE GEBRUIKTE AFKORTINGEN

	ASLK	Algemene Spaar- en Lijfrentekas.
B.L.E.U.		Belgisch-Luxemburgse Economische Unie.
	B.P.C.	Bestuur der Postchecks.
	B.T.W.	Belasting op de Toegevoegde Waarde.
	C.B.H.K.	Centraal Bureau voor Hypothecair Krediet.
E.E.G.		Europese Economische Gemeenschap.
E.F.M.S.		Europees Fonds voor Monetaire Samenwerking.
OESO		Organisatie voor Economische Samenwerking en Ontwikkeling.
	H.W.I.	Herdiscontering- en Waarborginstituut.
I.M.F.		Internationaal Monetair Fonds.
	IRES	Université Catholique de Louvain - Institut de Recherches Economiques.
	M.E.Z.	Ministerie van Economische Zaken.
	N.B.B.	Nationale Bank van België.
	N.I.L.K.	Nationaal Instituut voor Landbouwkrediet.
	N.I.S.	Nationaal Instituut voor de Statistiek.
	N.K.B.K.	Nationale Kas voor Beroepskrediet.
	N.M.B.S.	Nationale Maatschappij der Belgische Spoorwegen.
	N.M.H.	Nationale Maatschappij voor de Huisvesting.
	N.M.K.N.	Nationale Maatschappij voor Krediet aan de Nijverheid.
O.V.N.		Organisatie der Verenigde Naties.
	R.T.T.	Regie van Telegrafie en Telefonie.
	R.V.A.	Rijksdienst voor Arbeidsvoorziening.
	SABENA	Belgische Naamloze Vennootschap tot Exploitatie van het Luchtverkeer.

CONVENTIONELE TEKENS

—	het gegeven bestaat niet of is niet van toepassing.
.	niet beschikbaar gegeven.
%	procent.
*	voorlopig of raming.
!	verbeterd.
0 } 0,0 }	nihil of minder dan de helft van de laatst weerhouden eenheid.
p.m.	pro memorie.

ALGEMENE OPMERKING

In verschillende tabellen zijn de totalen ten gevolge van afrondingen niet gelijk aan de som van de rubrieken.

VLUGGE MEDEDELING VAN DE GEGEVENS

De abonnees kunnen desgewenst de « Synthetische curve van de voornaamste gegevens van de maandelijkse conjunctuurtest van de Nationale Bank » en de gegevens vermeld in de tabellen I-4a, VI-1, IX-2 en 4, X-1b en 5, XIII-3, 4a en b, 5a en 13, XV-1 tot 5, XVII-6, XVIII-1, 2, 3 en XIX-1a, b, c en 3 verkrijgen zodra zij opgesteld zijn. De aanvragen dienen te worden gericht aan de Nationale Bank van België, Dienst Documentatie, de Berlaimontlaan 5, B - 1000 Brussel. Hierbij dient te worden vermeld welke tabellen de abonnee wenst te ontvangen.

BELGISCHE ECONOMISCHE STATISTIEKEN

De Bank heeft verzamelingen statistische reeksen uitgegeven in verband met de Belgische economie tijdens de periodes 1919 tot 1928, 1929 tot 1940, 1941 tot 1950, 1950 tot 1960, 1960 tot 1970 en 1970 tot 1980. Daarmee wil zij allen behulpzaam zijn die belang stellen in economische studies op middellange en lange termijn. Zij heeft getracht statistische reeksen te publiceren die over een lange periode vergelijkbaar zijn. Technische noten verduidelijken de betekenis van de cijfers.

De verzamelingen zijn verkrijgbaar door storting of overschrijving op rekening 100-0123913-78 - « T.B.W. - Te factureren leveringen - Publikaties van de Dienst Documentatie » van de hieronder vastgestelde bedragen (eventueel plus 6 pct. B.T.W. voor België) met vermelding van de gewenste verzameling.

	België en het Groothertogdom Luxemburg	Buitenland (gewone post)
1919-1928 (enkel beschikbaar in het Frans)	fr. 100	fr. 100
1929-1940	fr. 250	fr. 250
1941-1950	fr. 400	fr. 450
1950-1960	fr. 500	fr. 600
1960-1970	fr. 1.000	fr. 1.100
1970-1980	fr. 2.000	fr. 2.600*

* Luchtpost fr. 3.000.

De aanvragen om inlichtingen kunnen worden gericht aan de Nationale Bank van België, Dienst Documentatie, de Berlaimontlaan 5, B - 1000 Brussel.

I. — NATIONALE REKENINGEN EN CONJUNCTUURTESTS

1. — VERDELING VAN HET NATIONAAL PRODUKT OVER DE PRODUKTIEFACTOREN

(Ramingen in werkelijke prijzen)

(Miljarden franken)

Bron : N.I.S.

	1980	1981	1982	1983	1984	1985	1986	1987
A. Inkomen uit bezoldigde arbeid¹ :								
1. Wedden en lonen van werknemers onderworpen aan de Sociale Zekerheid ..	1.145,0	1.191,0	1.242,0	1.265,4	1.330,4	1.372,7	1.381,2	1.386,8
2. Wedden en lonen van werknemers onderworpen aan sommige bepalingen van de Sociale Zekerheid	53,9	55,8	59,0	61,0	63,2	66,2	68,2	69,6
3. Werkgeversbijdragen Sociale Zekerheid	286,2	289,1	292,2	316,4	364,2	424,4	442,2	483,7
4. Werknemers niet onderworpen aan de Sociale Zekerheid	513,4	563,3	603,5	619,6	657,5	689,1	748,2	745,5
5. Aanvullingen en correcties	74,4	79,2	94,1	109,0	118,3	128,4	153,1	165,8
Statistische aanpassing	6,1	- 23,1	- 5,2	26,3	17,3	- 1,8	22,9	- 5,2
Totaal ...	2.079,0	2.155,3	2.285,6	2.397,7	2.550,9	2.679,0	2.815,8	2.846,2
B. Ondernemersinkomen van zelfstandigen en van personenvennootschappen :								
1. Land-, tuin- en bosbouw ¹	48,8	56,8	64,2	73,6	72,5	69,8	70,6	64,2
2. Vrije beroepen ¹	104,2	112,8	118,4	127,6	138,7	155,6	167,6	179,9
3. Handelaars en ambachtslieden ¹	228,1	228,9	233,7	236,6	256,6	266,8	282,2	301,6
4. Inkomen der personenvennootschappen ²	14,9	14,2	17,3	20,8	25,5	31,8	41,5	47,9
Statistische aanpassing	1,1	- 4,4	- 1,0	5,1	3,4	- 0,3	4,6	- 1,1
Totaal ...	397,1	408,3	432,6	463,7	496,7	523,7	566,5	592,5
C. Inkomen uit vermogen toevloeiend aan particulieren¹ :								
1. Intresten	285,3	325,0	372,1	403,2	461,7	502,0	533,6	545,2
2. Huur (ontvangen of toegerekend)	85,0	98,9	109,2	126,1	143,7	157,9	171,0	188,9
3. Dividenden, tantièmes, giften	64,3	94,9	122,5	131,5	138,0	170,7	178,8	196,2
Totaal ...	434,6	518,8	603,8	660,8	743,4	830,6	883,4	930,3
D. Reserveringen van vennootschappen²	24,4	13,2	34,7	52,4	88,5	139,3	213,3	245,0
E. Directe belastingen der vennootschappen van alle juridische vormen	89,7	87,5	112,9	115,0	133,1	148,4	157,1	164,4
F. Inkomen uit vermogen en ondernemersinkomen toevloeiend aan de overheid :								
1. Toegerekende netto-huur	27,7	29,9	30,3	31,5	33,2	36,0	39,3	42,4
2. Intresten, dividenden, winsten	- 7,3	- 1,6	13,3	- 8,0	- 1,2	3,2	- 7,3	- 8,2
Totaal ...	20,4	28,3	43,6	23,5	32,0	39,2	32,0	34,2
G. Intresten van de overheidsschuld	- 211,5	- 285,2	- 363,3	- 392,3	- 443,0	- 511,3	- 567,4	- 561,3
Netto nationaal inkomen tegen factorkosten	2.833,7	2.926,2	3.149,9	3.320,8	3.601,6	3.848,9	4.100,7	4.251,3
H. Afschrijvingen	312,1	332,1	367,2	402,9	427,8	460,0	470,6	480,7
Bruto nationaal inkomen tegen factorkosten	3.145,8	3.258,3	3.517,1	3.723,7	4.029,4	4.308,9	4.571,3	4.732,0
I. Indirecte belastingen	412,1	436,3	477,1	511,5	533,4	558,7	575,6	616,5
J. Subsidies	- 50,3	- 55,3	- 53,4	- 59,3	- 68,0	- 71,1	- 75,0	- 55,7
Bruto nationaal produkt tegen marktprijzen	3.507,6	3.639,3	3.940,8	4.175,9	4.494,8	4.796,5	5.071,9	5.292,8

¹ Vóór belastingheffing.

² Na belastingheffing.

**I - 2. — BRUTO TOEGEVOEGDE WAARDE, TEGEN MARKTPRIJZEN,
PER ACTIVITEITSKLASSE**

(Ramingen in werkelijke prijzen)

(Miljarden franken)

Bron : N.I.S.

	1980	1981	1982	1983	1984	1985	1986	1987
1. Landbouw, bosbouw en visserij	79,4	88,2	97,8	109,7	112,3	112,4	115,7	110,6
2. Extractieve nijverheid	18,6	20,1	25,1	24,8	24,3	23,9	24,1	20,4
3. Verwerkende nijverheid :								
a) Voedingsmiddelen, dranken, tabak ...	157,2	163,6	188,2	198,7	208,6	223,2	234,6	232,0
b) Textiel	40,5	39,2	41,9	45,8	47,4	52,3	51,5	51,3
c) Kleding en schoeisel	22,7	22,9	25,7	24,0	24,7	26,4	29,0	27,4
d) Hout en meubelen	41,1	39,9	41,2	39,2	41,6	43,2	48,6	54,1
e) Papier, drukkerij, uitgeverij	45,0	44,3	50,4	52,2	54,6	59,5	62,6	65,0
f) Chemie en aanverwante activiteiten ..	100,0	90,0	112,1	113,0	134,6	146,4	142,0	145,5
g) Klei, ceramiek, glas, cement	39,1	33,4	36,3	37,6	40,8	40,0	44,0	46,7
h) IJzer, staal en non ferro-metalen	54,8	54,4	58,5	64,1	68,4	70,4	69,3	59,7
i) Metaalverwerkende nijverheid, scheeps- bouw	238,6	220,8	245,8	254,8	252,1	288,3	324,0	313,0
j) Overige nijverheid	122,6	121,6	133,2	145,8	158,2	167,3	175,6	180,8
<i>Totaal van rubriek 3 ..</i>	<i>861,6</i>	<i>830,1</i>	<i>933,3</i>	<i>975,2</i>	<i>1.031,0</i>	<i>1.117,0</i>	<i>1.181,2</i>	<i>1.175,5</i>
4. Bouwnijverheid	276,7	240,2	247,0	242,0	242,6	253,7	263,2	279,8
5. Elektriciteit, gas, water	109,6	120,7	121,2	143,6	162,5	174,7	169,0	166,8
6. Handel, bank- en verzekeringswezen, woongebouwen :								
a) Handel	654,0	681,3	760,9	836,2	868,4	951,1	1.052,1	1.136,6
b) Bank- en verzekeringswezen	160,7	194,5	221,3	213,4	249,6	271,6	314,6	337,4
c) Woongebouwen	168,4	193,3	212,5	234,2	257,9	277,8	294,7	314,7
<i>Totaal van de rubriek 6 ..</i>	<i>983,1</i>	<i>1.069,1</i>	<i>1.194,7</i>	<i>1.283,8</i>	<i>1.375,9</i>	<i>1.500,5</i>	<i>1.661,4</i>	<i>1.788,7</i>
7. Vervoer en verkeer	279,6	285,1	304,1	318,7	363,5	392,8	389,0	414,9
8. Diensten	1.004,4	1.085,7	1.172,3	1.245,6	1.344,9	1.424,3	1.509,8	1.555,0
9. Correctie voor investeringen met eigen ar- beidskrachten	5,1	4,8	5,5	5,5	6,1	6,8	7,1	7,9
10. Intermediair verbruik van toegerekende in- tresten i.v.m. kosteloze diensten van finan- ciële instellingen	- 45,1	- 53,3	- 61,7	- 62,7	- 72,2	- 78,3	- 92,3	- 96,7
11. Aftrekbare B.T.W. op investeringen	- 47,2	- 53,6	- 66,7	- 69,5	- 77,7	- 85,5	- 94,2	- 102,8
Statistische aanpassing	0,1	20,8	7,5	1,9	21,1	1,1	- 18,6	2,9
Bruto binnenlands produkt tegen marktprij- zen	3.525,9	3.657,9	3.980,1	4.218,6	4.534,3	4.843,4	5.115,4	5.323,0
12. Saldo van de factorinkomens ontvangen van en betaald aan het buitenland	- 18,3	- 18,6	- 39,3	- 42,7	- 39,5	- 46,9	- 43,5	- 30,2
Bruto nationaal produkt tegen marktprijzen	3.507,6	3.639,3	3.940,8	4.175,9	4.494,8	4.796,5	5.071,9	5.292,8

I - 3. — B.N.P. BEREKEND DOOR ONTLEDING VAN DE BESTEDINGEN

(Miljarden franken)

Bron : N.I.S.

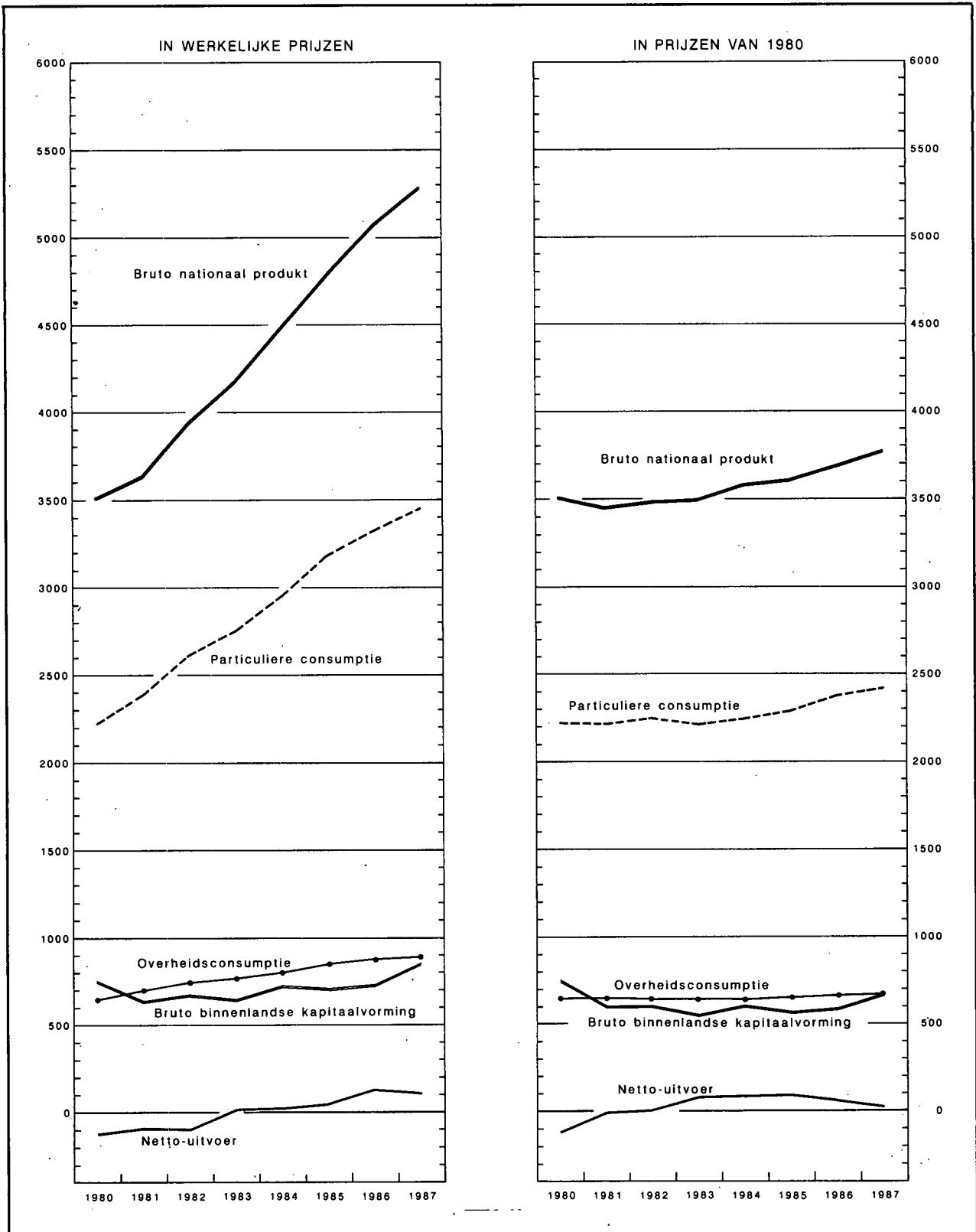

I - 3a. — BESTEDING VAN HET NATIONAAL PRODUKT

(Ramingen in werkelijke prijzen)

(Miljarden franken)

Bron : N.I.S.

	1980	1981	1982	1983	1984	1985	1986	1987
A. Particuliere consumptie :								
1. Voedingsmiddelen	403,9	415,2	471,4	519,8	560,6	590,5	609,4	611,1
2. Dranken	97,6	103,4	114,0	121,4	123,8	128,6	132,9	139,8
3. Tabakswaren	35,4	37,6	45,1	49,2	53,4	54,4	55,6	54,6
4. Kleding en ander persoonlijk goed	184,8	187,2	213,6	216,7	224,2	237,7	258,5	262,5
5. Huur, taxes, water	228,0	258,8	285,3	313,5	341,1	366,0	387,1	411,5
6. Verwarming en verlichting	136,2	161,4	179,3	184,5	202,8	229,1	194,2	179,1
7. Duurzame huishoudartikelen	218,1	221,3	229,8	232,5	242,2	256,9	288,8	308,4
8. Onderhoud van de woning	92,7	98,1	105,7	112,9	119,9	125,5	132,5	136,4
9. Persoonlijke verzorging en hygiëne	229,7	252,0	278,4	305,0	324,8	347,2	368,8	386,5
10. Vervoer	256,1	275,8	302,2	328,4	351,6	372,5	372,7	389,2
11. Verkeer : P.T.T.	18,6	20,0	22,0	23,9	26,6	28,7	30,5	33,5
12. Vrijtijdsbesteding	195,7	209,1	231,8	251,4	272,7	292,2	305,7	321,7
13. Onderwijs en onderzoek	4,5	4,9	5,4	6,0	6,6	7,1	7,5	7,9
14. Financiële diensten	87,1	103,3	118,3	115,8	136,8	148,0	172,4	184,6
15. Diverse diensten	19,3	20,3	21,4	22,7	25,1	27,9	30,0	33,8
16. Persoonlijke uitgaven in het buitenland .	78,5	88,2	82,6	88,5	93,3	100,7	108,9	119,1
17. Minus : uitgaven van niet-ingezetenen in België	- 55,8	- 69,7	- 87,5	- 112,3	- 121,0	- 124,8	- 127,6	- 136,3
Statistische aanpassing	- 5,5	5,2	- 1,1	- 26,9	- 33,5	0,9	- 7,3	2,7
<i>Totaal ...</i>	<i>2.224,9</i>	<i>2.392,1</i>	<i>2.617,7</i>	<i>2.753,0</i>	<i>2.951,0</i>	<i>3.189,1</i>	<i>3.320,6</i>	<i>3.446,1</i>
B. Overheidsconsumptie :								
1. Bezoldigingen en pensioenen	471,3	514,3	547,2	561,3	587,8	623,0	647,6	641,3
2. Lopende aankopen van goederen en diensten	129,2	139,8	146,0	154,9	160,1	174,5	175,5	184,8
3. Toegerekende netto-huur van administratieve en onderwijsgebouwen van de openbare besturen	27,7	29,9	30,3	31,5	33,2	36,0	39,3	42,4
4. Betaalde huur	4,9	4,6	5,2	5,5	5,8	6,8	6,3	6,4
5. Toegerekende afschrijvingen van administratieve- en onderwijsgebouwen van de openbare besturen	7,2	7,8	7,9	8,2	8,6	9,3	10,1	10,9
6. Afschrijvingen meubilering en materieel .	3,3	3,5	3,7	3,9	4,2	4,4	4,7	5,0
<i>Totaal ...</i>	<i>643,6</i>	<i>699,9</i>	<i>740,3</i>	<i>765,3</i>	<i>799,7</i>	<i>854,0</i>	<i>883,5</i>	<i>890,8</i>
C. Bruto binnenlandse kapitaalvorming :								
1. Landbouw, bosbouw en visserij	15,3	14,1	15,3	16,1	17,4	18,0	19,6	21,1
2. Extractieve nijverheid	3,0	2,9	3,3	4,7	5,0	4,0	3,6	3,6
3. Verwerkende nijverheid	109,2	100,9	122,4	126,7	139,4	157,5	178,4	193,3
4. Bouwnijverheid	12,2	13,8	11,3	8,8	11,3	12,6	15,1	16,1
5. Elektriciteit, gas en water	39,6	39,0	42,3	40,9	45,5	47,8	41,0	44,3
6. Handel, bank- en verzekeringswezen	77,5	72,3	82,1	89,1	101,7	113,7	129,2	148,1
7. Woongebouwen	224,7	139,0	131,4	132,7	138,3	152,2	163,8	182,7
8. Vervoer en verkeer	86,4	101,2	103,1	96,6	101,8	94,5	89,2	90,9
9. Overheid en onderwijs	122,9	123,2	122,9	114,7	105,7	96,6	86,4	84,6
10. Andere diensten	37,6	37,7	37,3	39,7	43,5	46,3	55,5	62,8
11. Veranderingen der voorraden	29,2	- 6,3	7,5	- 21,1	25,7	- 34,7	- 46,0	3,4
Statistische aanpassing	- 1,9	1,4	- 0,3	- 6,3	- 8,3	0,2	- 1,6	0,7
<i>Totaal ...</i>	<i>755,7</i>	<i>639,2</i>	<i>678,6</i>	<i>642,6</i>	<i>727,0</i>	<i>708,7</i>	<i>734,2</i>	<i>851,6</i>
D. Netto-uitvoer van goederen en diensten :								
1. Factorinkomens ontvangen van het buitenland	211,9	456,1	538,7	504,8	600,8	715,8	628,5	601,7
2. Uitvoer van goederen en diensten	2.026,4	2.283,9	2.637,3	2.920,2	3.332,1	3.466,7	3.362,9	3.444,1
<i>Totale uitvoer ...</i>	<i>2.238,3</i>	<i>2.740,0</i>	<i>3.176,0</i>	<i>3.425,0</i>	<i>3.932,9</i>	<i>4.182,5</i>	<i>3.991,4</i>	<i>4.045,8</i>
3. Factorinkomens betaald aan het buitenland	230,2	474,7	578,0	547,5	640,3	762,7	672,0	631,9
4. Invoer van goederen en diensten	2.124,7	2.357,2	2.693,8	2.862,5	3.275,5	3.375,1	3.185,8	3.309,6
<i>Totale invoer ...</i>	<i>2.354,9</i>	<i>2.831,9</i>	<i>3.271,8</i>	<i>3.410,0</i>	<i>3.915,8</i>	<i>4.137,8</i>	<i>3.857,8</i>	<i>3.941,5</i>
<i>Netto-uitvoer ...</i>	<i>- 116,6</i>	<i>- 91,9</i>	<i>- 95,8</i>	<i>15,0</i>	<i>17,1</i>	<i>44,7</i>	<i>133,6</i>	<i>104,3</i>
Bruto nationaal produkt tegen marktprijzen	3.507,6	3.639,3	3.940,8	4.175,9	4.494,8	4.796,5	5.071,9	5.292,8

I - 3b. — BESTEDING VAN HET NATIONAAL PRODUKT

(Ramingen in prijzen van 1980 — Indexcijfers 1980 = 100)

Bron : N.I.S.

	1980	1981	1982	1983	1984	1985	1986	1987
A. Particuliere consumptie :								
1. Voedingsmiddelen	100	98	101	102	103	105	107	107
2. Dranken	100	96	98	96	95	95	95	100
3. Tabakswaaren	100	98	105	102	103	97	93	87
4. Kleding en ander persoonlijk goed	100	98	105	100	98	97	99	95
5. Huur, taxes, water	100	104	106	108	110	113	115	117
6. Verwarming en verlichting	100	97	95	92	95	103	106	108
7. Duurzame huishoudartikelen	100	99	99	93	93	95	104	108
8. Onderhoud van de woning	100	100	102	101	101	101	101	102
9. Persoonlijke verzorging en hygiëne	100	104	106	108	108	110	111	113
10. Vervoer	100	98	98	98	100	101	104	107
11. Verkeer : P.T.T.	100	107	107	108	110	115	118	129
12. Vrijtijdsbesteding	100	101	107	107	108	109	109	112
13. Onderwijs en onderzoek	100	102	104	106	108	111	113	115
14. Financiële diensten	100	110	115	108	115	118	131	143
15. Diverse diensten	100	99	97	96	101	107	109	119
16. Persoonlijke uitgaven in het buitenland ..	100	105	93	92	93	94	97	103
17. Minus : uitgaven van niet-ingezetenen in België	100	116	139	164	169	164	160	166
<i>Totaal ...</i>	100	99	101	100	101	103	107	109
B. Overheidsconsumptie :								
1. Bezoldigingen en pensioenen	100	101	101	102	102	104	105	104
2. Lopende aankopen van goederen en diensten	100	101	98	97	95	100	100	105
3. Toegerekende huur en afschrijvingen van administratieve en onderwijsgebouwen van de openbare besturen ; betaalde huur ; afschrijvingen op meubilering en materieel van de centrale overheid	100	97	92	89	88	91	94	96
<i>Totaal ...</i>	100	101	100	100	100	102	103	104
C. Bruto binnenlandse kapitaalvorming :								
1. Landbouw, bosbouw en visserij	100	88	90	89	92	92	99	107
2. Extractieve nijverheid	100	93	101	136	140	110	97	98
3. Verwerkende nijverheid	100	90	103	102	109	120	133	145
4. Bouwnijverheid	100	110	84	62	77	83	98	104
5. Elektriciteit, gas en water	100	93	94	89	95	95	82	88
6. Handel, bank- en verzekeringswezen	100	89	94	97	106	114	128	147
7. Woongebouwen	100	59	55	54	53	56	58	62
8. Vervoer en verkeer	100	111	104	93	95	86	80	82
9. Overheid (exclusief onderwijs)	100	88	80	69	63	53	51	54
10. Onderwijs	100	98	90	88	74	69	56	49
11. Andere diensten	100	94	87	88	94	95	113	128
<i>Totaal ...</i>	100	80	80	73	80	75	78	88
D. Netto-uitvoer van goederen en diensten :								
1. Factorinkomens ontvangen van het buitenland	100	205	226	199	225	254	215	203
2. Uitvoer van goederen en diensten	100	103	105	109	115	116	123	131
Totale uitvoer ...	100	113	117	117	125	129	132	138
3. Factorinkomens betaald aan het buitenland	100	196	223	199	221	249	211	196
4. Invoer van goederen en diensten	100	98	99	98	104	105	113	122
Totale invoer ...	100	107	111	108	115	119	122	129
Bruto nationaal produkt tegen marktprijzen	100	99	100	100	102	103	105	108

I - 4. CONJUNCTUURTESTS

Synthetische curven per bedrijfstak.

(juli 1974 - juni 1981 = 100)

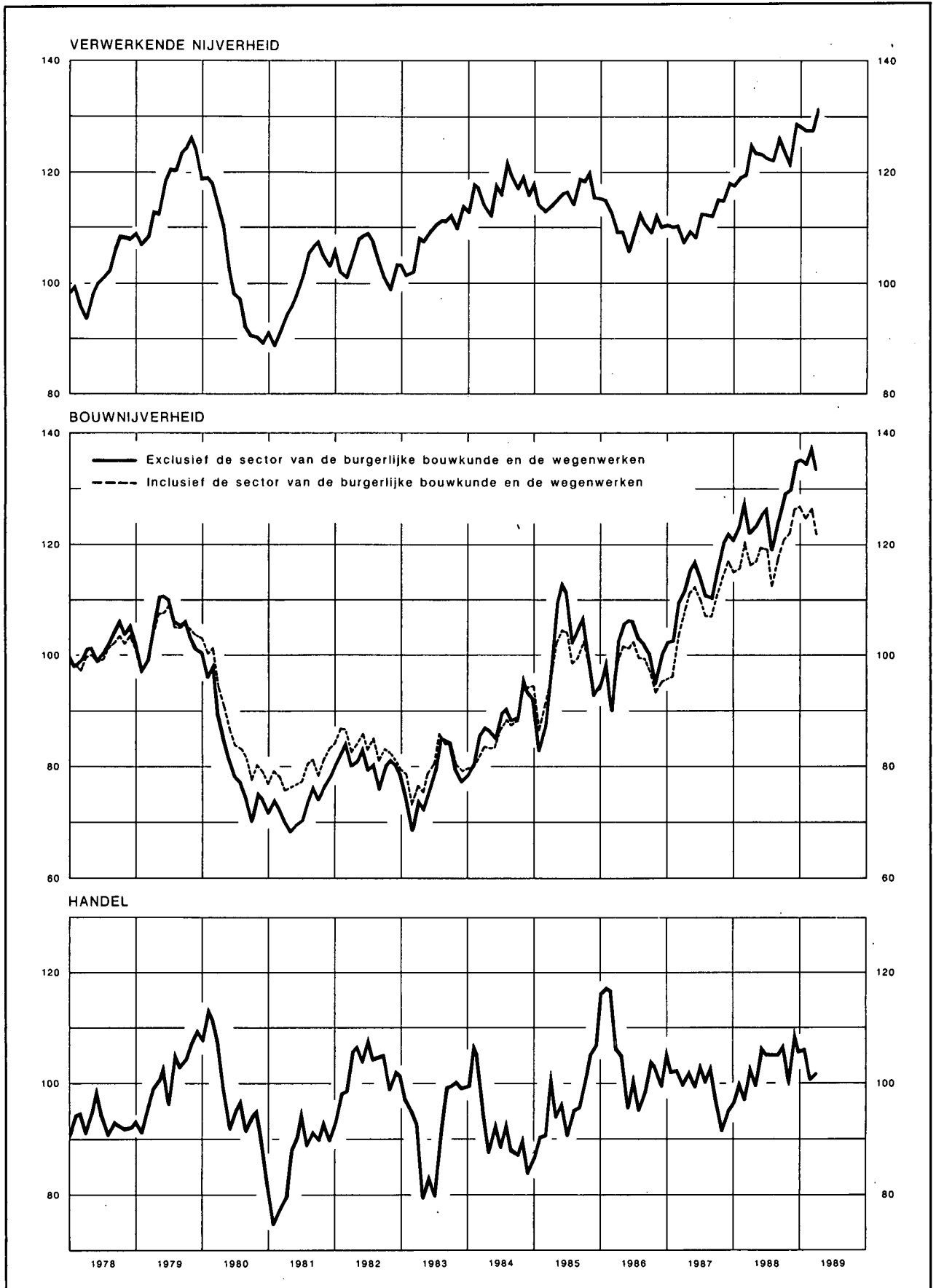

I - 4a. — CONJUNCTUURTESTS

Getalwaarde van de synthetische curven

(juli 1974 - juni 1981 = 100)

	Verwerkende nijverheid	Bouwnijverheid exclusief burgerlijke bouwkunde en wegenwerken	Handel ¹	Gezamenlijke curve	Bouwnijverheid inclusief burgerlijke bouwkunde en wegenwerken
Wegingscoëfficiënten	70	15	15	100	p.m.
1986 Maart	109,43	102,71	106,28	107,95	98,95
April	109,46	105,84	104,97	108,24	101,80
Mei	106,19	106,46	96,19	104,73	101,66
Juni	109,32	106,42	101,56	107,72	102,55
Juli	113,00	103,14	95,83	108,95	99,88
Augustus	110,82	102,03	98,70	107,68	99,53
September	109,46	100,23	104,21	107,29	96,99
Oktober	112,84	95,70	103,14	108,81	93,60
November	110,37	100,38	100,02	107,32	95,42
December	110,57	102,44	106,28	108,71	95,85
1987 Januari	110,36	102,68	102,26	107,99	96,24
Februari	110,47	109,95	102,39	109,18	103,68
Maart	107,91	111,40	100,17	107,27	107,26
April	109,81	115,44	102,19	109,51	111,04
Mei	108,55	117,19	99,97	108,56	112,58
Juni	112,71	114,26	103,34	111,54	110,25
Juli	112,55	111,03	100,86	110,57	107,67
Augustus	112,24	110,58	103,26	110,64	107,17
September	115,27	115,75	97,15	112,62	111,12
Oktober	115,10	120,47	92,18	112,47	114,52
November	118,48	122,18	95,20	115,54	117,04
December	118,03	121,09	96,59	115,27	115,05
1988 Januari	119,33	123,06	100,47	117,06	115,82
Februari	119,88	128,51	97,77	117,86	120,84
Maart	125,56	122,25	103,02	121,68	116,72
April	123,81	123,39	100,06	120,18	117,04
Mei	123,51	125,79	106,68	121,33	119,75
Juni	122,86	126,86	105,45	120,85	119,14
Juli	122,22	119,78	105,44	119,34	112,82
Augustus	126,10	124,40	105,42	122,74	117,41
September	124,31	129,16	106,97	122,44	121,00
Oktober	121,86	129,92	101,26	119,98	122,06
November	128,69	134,97	109,72	126,79	126,50
December	128,07	135,26	105,95	125,83	126,93
1989 Januari	127,56	134,75	106,07	125,42	124,74
Februari	127,60	137,93	100,65	125,11	126,28
Maart	131,49	133,37	101,89	127,33	121,89

¹ Synthese van de groothandel in elektrische huishoudtoestellen, textiel, personenwagens, schoenen, voeding en onderhoudsprodukten.

I - 4b.1 — VERWERKENDE NIJVERHEID

Getalwaarde van de synthetische curve en van haar componenten.

(juli 1974-juni 1981 = 100)

	Verloop			Beoordeling		Vooruitzichten		Gezamenlijk
	produktietempo	binnenlandse bestellingen	buitenlandse bestellingen	totale orderpositie	buitenlandse orderpositie	werkgelegenheid	vraag	
Wegingscoëfficiënten ..	21,5	15,1	14,7	9,8	8,3	18,4	12,2	100
1986 Maart	100,21	111,52	101,63	120,34	119,41	107,36	120,11	109,43
April	100,92	119,85	99,71	116,14	116,62	106,52	117,66	109,46
Mei	98,09	105,48	94,81	118,36	120,17	105,04	117,53	106,19
Juni	101,15	109,94	107,55	125,97	123,64	103,74	110,52	109,32
Juli	104,76	114,21	98,22	134,46	140,57	104,87	120,25	113,00
Augustus	105,61	104,64	103,51	130,10	136,75	97,03	124,25	110,82
September	106,17	109,84	102,15	123,95	125,90	99,43	116,00	109,46
Oktober	106,47	111,37	109,49	133,64	130,10	102,76	116,83	112,84
November	104,21	105,28	112,24	125,90	131,88	99,45	114,79	110,37
December	105,34	105,64	111,85	125,04	133,99	99,53	113,57	110,57
1987 Januari	98,49	106,68	108,74	119,76	137,58	106,71	117,29	110,36
Februari	101,78	111,98	106,66	128,34	136,31	103,62	107,10	110,47
Maart	100,53	110,11	103,82	117,01	115,79	102,61	118,50	107,91
April	102,06	111,99	103,20	123,59	122,83	102,01	120,68	109,81
Mei	103,86	110,12	98,54	117,37	119,14	105,67	117,09	108,55
Juni	104,67	115,76	114,60	123,61	124,74	103,49	117,87	112,71
Juli	106,94	113,45	117,72	115,09	126,74	104,76	115,19	112,55
Augustus	107,22	105,87	119,54	123,47	127,84	104,04	113,02	112,24
September	108,51	110,76	114,75	130,63	130,67	107,22	122,81	115,27
Oktober	108,09	110,83	111,53	127,88	130,60	109,08	125,39	115,10
November	110,41	115,47	115,35	131,61	136,53	109,89	130,40	118,48
December	108,99	119,65	121,05	132,34	139,01	109,79	115,15	118,03
1988 Januari	112,07	119,52	116,56	144,58	147,38	104,01	119,22	119,33
Februari	113,08	121,50	113,35	146,17	148,50	107,03	116,79	119,88
Maart	114,31	127,24	118,40	155,18	158,90	111,73	126,59	125,56
April	111,62	120,09	111,73	153,57	157,47	118,64	125,62	123,81
Mei	112,17	116,95	115,74	152,94	152,38	110,92	136,88	123,51
Juni	108,93	117,93	110,66	149,85	164,89	109,34	138,55	122,86
Juli	105,72	112,72	116,45	150,14	155,43	114,32	137,03	122,22
Augustus	104,64	123,28	121,52	150,09	154,42	123,42	138,59	126,10
September	109,86	121,36	116,09	143,16	155,74	119,31	134,53	124,31
Oktober	110,46	119,09	114,11	148,48	156,38	110,68	126,92	121,86
November	115,71	125,63	117,69	164,02	172,38	116,45	129,29	128,69
December	114,88	126,31	119,06	156,65	161,56	120,28	130,58	128,07
1989 Januari	116,52	126,75	114,45	155,49	149,55	120,84	136,69	127,56
Februari	117,46	119,70	117,54	161,73	166,37	116,54	130,48	127,60
Maart	115,13	124,17	121,81	170,72	173,17	124,77	131,57	131,49

I - 4b.2 — VERWERKENDE NIJVERHEID : BRUTORESULTATEN PER SECTOR

	A. Beoordeling van de totale orderpositie ¹					B. Beoordeling van de buitenlandse orderpositie ¹					C. Beoordeling van het peil van de voorraden afgewerkte produkten ¹				
	1988			1989		1988			1989		1988			1989	
	Maart	3 ^e kwart.	4 ^e kwart.	1 ^e kwart.	Maart	Maart	3 ^e kwart.	4 ^e kwart.	1 ^e kwart.	Maart	Maart	3 ^e kwart.	4 ^e kwart.	1 ^e kwart.	Maart
Gezamenlijke nijverheid	- 11	- 13	- 8	- 4	- 1	- 12	- 16	- 10	- 9	- 5	- 2	+ 3	- 1	+ 3	+ 3
I. Gebruiksgoederen	- 13	- 21	- 19	- 15	- 17	- 10	- 12	- 14	- 4	- 4	- 2	+ 6	+ 6	+ 7	+ 8
II. Investeringsgoederen	- 21	- 14	- 12	- 4	+ 2	- 33	- 28	- 24	- 21	- 13	0	- 6	- 4	- 7	- 10
III. Halffabrikaten	- 12	- 16	- 8	- 6	- 2	- 13	- 19	- 5	- 16	- 6	+ 2	+ 8	- 1	+ 5	+ 3
Textielnijverheid	- 35	- 31	- 30	- 28	- 29	- 36	- 28	- 27	- 28	- 31	+ 9	+ 16	+ 10	+ 14	+ 14
waaronder : Wol	- 56	- 47	- 52	- 51	- 53	- 55	- 44	- 50	- 67	- 74	+ 5	+ 13	- 2	+ 3	+ 1
Katoen	- 49	- 35	- 24	- 15	- 15	- 43	- 35	- 27	- 22	- 27	+ 23	+ 26	+ 24	+ 31	+ 32
Tricot- en kousennijverheid	- 28	- 42	- 56	- 51	- 53	- 32	- 41	- 51	- 45	- 46	- 4	+ 7	+ 6	+ 1	- 4
Schoen- en kledingnijverheid	- 48	- 31	- 32	- 31	- 27	- 23	- 20	- 25	- 21	- 17	+ 9	+ 2	- 2	+ 5	+ 1
waaronder : Schoenen	- 39	- 34	- 18	- 42	- 40	- 99	- 94	- 90	- 88	- 95	+ 25	- 4	+ 14	+ 21	+ 12
Kleding	- 50	- 31	- 35	- 29	- 25	- 18	- 15	- 19	- 16	- 12	+ 5	+ 3	- 5	+ 2	- 2
Houtindustrie, fabricatie van houten meubelen	0	- 5	- 7	0	+ 1	- 5	- 16	- 21	+ 3	0	+ 1	+ 14	+ 14	+ 1	+ 6
waaronder : Hout	+ 16	+ 13	+ 9	+ 12	+ 20	+ 21	+ 14	+ 7	+ 22	+ 22	- 12	- 8	- 10	- 22	- 13
Houten meubelen	- 12	- 17	- 19	- 8	- 11	- 19	- 33	- 38	- 8	- 12	+ 11	+ 30	+ 30	+ 17	+ 20
Papier en karton	+ 11	+ 1	+ 5	- 13	- 22	+ 22	0	- 15	- 37	- 50	+ 9	+ 18	+ 5	+ 20	+ 24
waaronder : Papier- en kartonfabricage	+ 5	+ 3	+ 2	- 20	- 38	+ 27	+ 3	- 19	- 45	- 61	+ 8	+ 20	- 2	+ 38	+ 49
Papier- en kartonverwerking	+ 16	- 1	+ 8	- 8	- 9	+ 8	- 8	- 7	- 16	- 23	+ 10	+ 15	+ 10	+ 6	+ 5
Ledernijverheid	- 75	- 65	- 38	- 76	- 84	- 90	- 76	- 35	- 81	- 90	+ 52	+ 31	- 5	- 12	- 23
Plasticverwerkende industrie	+ 9	+ 1	+ 25	+ 23	+ 35	- 4	- 15	+ 38	+ 28	+ 43	+ 9	+ 23	- 2	+ 6	+ 15
Aardolie-industrie	0	0	0	0	0	0	0	0	0	0	0	0	0	0	0
Vervaardiging en eerste verwerking van metalen	- 21	- 30	- 23	- 15	- 7	- 22	- 26	- 10	- 25	- 3	- 2	0	- 2	+ 4	- 7
waaronder : Ferrometalen	- 24	- 33	- 28	- 19	- 12	- 29	- 28	- 12	- 30	- 3	+ 1	+ 2	- 2	+ 7	+ 1
Non-ferrometalen	- 5	- 17	+ 2	+ 7	+ 21	+ 17	- 15	+ 2	- 1	- 4	- 11	- 5	- 3	- 7	- 30
Vervaardiging van steen, cement, glas e.a.	+ 13	+ 9	+ 10	+ 19	+ 29	+ 5	- 5	- 7	- 3	+ 17	- 11	- 19	- 7	- 17	- 17
waaronder : Bouwmaterialen, ceramiek voor bouw en nijverheid, vlakglas	+ 10	+ 10	+ 10	+ 19	+ 28	+ 7	- 6	- 9	- 11	+ 10	- 12	- 22	- 8	- 19	- 20
Chemische industrie	+ 17	+ 9	+ 23	+ 20	+ 23	+ 40	+ 8	+ 21	+ 17	+ 22	- 7	- 2	- 8	0	+ 3
Vervaardiging van kunstmatige en synthetische vezels ..	0	0	+ 26	+ 26	+ 26	- 18	0	+ 18	+ 18	+ 18	+ 22	+ 83	- 26	- 26	- 26
Vervaardiging van produkten uit metaal	- 9	- 26	- 15	- 14	- 5	- 20	- 26	- 18	- 23	- 29	- 48	- 16	- 1	+ 11	+ 19
Machinebouw	- 19	- 5	0	+ 7	+ 9	- 41	- 17	- 14	- 5	+ 3	- 5	- 16	- 14	- 7	- 8
waaronder : Landbouwmachines en -tractoren	- 97	- 32	- 48	- 17	+ 50	- 99	- 34	- 50	- 17	+ 51	0	0	0	+ 16	+ 49
Gereedschapsmachines	+ 80	+ 79	+ 93	+ 92	+ 77	0	+ 26	+ 67	+ 67	+ 77	- 100	- 100	- 100	- 100	- 100
Textielmachines	- 22	- 26	- 24	- 23	- 22	- 26	- 25	- 21	- 17	- 15	-	-	-	-	-
Motoren, compressoren, pompen	- 38	- 7	+ 1	+ 15	+ 18	- 28	- 9	- 6	0	+ 3	+ 24	+ 7	+ 9	+ 19	+ 6
Elektrotechnische industrie	- 46	- 47	- 44	- 32	- 40	- 65	- 59	- 56	- 45	- 54	+ 20	+ 24	+ 10	+ 7	- 3
waaronder : Elektrotechnische uitrustingsgoederen ...	- 29	- 32	- 25	- 22	- 21	- 53	- 47	- 42	- 41	- 37	+ 34	+ 33	+ 11	+ 5	- 11
Elektrische huishoudtoestellen, radio, TV	- 91	- 91	- 94	- 65	- 92	- 91	- 92	- 95	- 63	- 92	0	+ 11	+ 7	+ 11	+ 11
Automobielenbouw, fabrieken van onderdelen	+ 28	+ 34	+ 35	+ 36	+ 37	+ 28	+ 35	+ 35	+ 35	+ 35	0	0	0	0	0
Overige transportmiddelenfabrieken	- 70	- 76	- 71	- 63	- 59	- 78	- 81	- 81	- 76	- 61	- 3	+ 25	+ 33	+ 20	+ 32
waaronder : Scheepsbouw	- 93	- 94	- 96	- 95	- 97	- 97	- 98	- 99	- 99	- 98	-	-	-	-	-
Fietsen en motorfietsen	+ 36	+ 5	+ 36	+ 44	+ 55	+ 44	+ 29	+ 44	+ 25	+ 44	- 3	+ 25	+ 33	+ 20	+ 32

¹ Netto verschil tussen de percentages van de antwoorden « hoger dan normaal » en « lager dan normaal ».

I - 4b.2. — VERWERKENDE NIJVERHEID : BRUTORESULTATEN PER SECTOR (vervolg 1)

	D. Productiebelemmeringen ¹																			
	Geen belemmering					Productie belemmerd door onvoldoende														
						vraag					arbeidskrachten					uitrusting				
	1988				1989	1988				1989	1988				1989	1988				1989
	Maart	Juni	Sept.	Dec.	Maart	Maart	Juni	Sept.	Dec.	Maart	Maart	Juni	Sept.	Dec.	Maart	Maart	Juni	Sept.	Dec.	Maart
Gezamenlijke nijverheid	24	27	28	27	34	64	63	57	53	47	2	3	5	5	5	3	3	3	4	5
I. Gebruiksgoederen	31	27	31	30	38	64	67	55	54	47	6	6	6	4	7	1	0	2	4	3
II. Investeringsgoederen	25	35	36	35	45	62	53	46	44	35	2	3	8	6	5	7	4	3	5	7
III. Halffabrikaten	21	28	24	22	29	63	61	59	53	51	1	2	4	3	4	2	2	3	3	3
Textielnijverheid	16	19	26	16	27	77	74	60	63	50	5	5	5	5	5	3	1	6	7	6
waaronder : Wol	17	17	30	17	41	78	76	61	69	44	0	2	4	5	3	1	0	3	4	9
Katoen	7	11	7	11	27	87	86	79	77	57	4	3	1	2	4	4	1	8	1	1
Tricot- en kousennijverheid	8	8	2	8	5	85	82	83	61	62	11	7	7	8	12	0	2	8	14	11
Schoen- en kledingnijverheid	26	26	26	23	28	67	63	51	55	56	10	12	9	6	10	2	0	0	2	0
waaronder : Schoenen	66	65	55	56	71	34	35	33	31	29	0	0	0	0	0	0	0	0	0	0
Kleding	18	18	19	16	20	74	69	55	60	60	12	15	11	8	12	2	0	0	2	0
Houtindustrie, fabricatie van houten meubelen	31	23	28	28	41	54	68	51	49	34	8	11	11	10	15	2	2	3	3	4
waaronder : Hout	25	32	30	24	41	57	60	57	55	35	4	9	0	5	8	4	3	4	2	6
Houten meubelen	36	16	26	32	40	51	74	47	45	32	11	12	17	15	21	0	0	2	4	3
Papier en karton	35	36	39	33	32	54	47	45	47	49	1	3	2	2	2	2	4	2	5	4
waaronder : Papier- en kartonfabricage	62	59	61	67	40	38	36	30	27	47	0	0	0	0	0	0	0	0	0	4
Papier- en kartonverwerking	13	19	22	9	26	67	55	55	61	51	1	5	4	4	4	4	7	4	8	3
Ledernijverheid	24	24	25	25	1	76	76	65	65	88	0	0	0	0	0	0	11	10	10	11
Plasticverwerkende industrie	63	31	61	63	47	34	66	34	27	19	0	0	1	0	7	3	3	3	3	0
Aardolie-industrie	—	—	—	—	—	—	—	—	—	—	—	—	—	—	—	—	—	—	—	—
Vervaardiging en eerste verwerking van metalen	17	37	21	21	30	56	45	56	37	49	0	0	6	1	2	0	1	0	1	1
waaronder : Ferrometalen	20	39	21	20	24	62	45	58	35	56	1	1	7	1	2	0	0	0	1	1
Non-ferrometalen	3	25	25	29	56	24	48	47	47	24	0	0	0	0	0	2	5	2	2	0
Vervaardiging van steen, cement, glas e.a.	53	66	61	49	47	26	19	17	21	21	0	2	4	2	4	19	8	10	9	19
waaronder : Bouwmaterialen, ceramiek voor bouw en nijverheid, vlakglas	58	70	68	51	52	22	16	12	23	20	0	2	5	2	4	18	6	8	7	15
Chemische industrie	0	0	0	0	0	95	95	96	94	94	0	0	0	0	0	2	3	2	4	3
Vervaardiging van kunstmatige en synthetische vezels ..	97	95	94	90	95	0	5	6	6	5	0	0	0	0	0	0	3	0	4	0
Vervaardiging van produkten uit metaal	12	23	16	23	37	77	66	58	58	34	3	2	7	9	10	6	7	5	5	6
Machinebouw	27	25	32	40	50	62	61	48	34	28	4	6	17	11	8	2	3	1	7	8
waaronder : Landbouwmachines en -tractoren	2	0	2	0	0	97	100	98	99	100	0	0	0	1	0	1	0	0	0	0
Gereedschapsmachines	79	79	79	78	77	0	0	0	0	0	21	21	21	22	23	0	0	0	0	0
Textielmachines	73	73	75	76	71	27	27	25	24	22	0	0	0	0	0	0	0	0	0	0
Motoren, compressoren, pompen	7	10	29	22	36	74	63	41	47	29	0	2	29	0	4	0	5	1	16	17
Elektrotechnische industrie	4	23	27	23	40	92	74	70	70	54	0	0	0	4	2	0	1	0	0	0
waaronder : Elektrotechnische uitrustingsgoederen ...	1	29	36	28	49	93	66	60	62	42	0	0	0	6	4	0	1	0	0	0
Elektrische huishoudtoestellen, radio, TV	0	0	1	1	11	100	100	99	99	89	0	0	0	0	0	0	0	0	0	0
Automobielbouw, fabrieken van onderdelen	81	81	81	81	82	19	19	19	19	18	0	0	0	0	0	0	0	0	0	0
Overige transportmiddelenfabrieken	6	2	6	7	37	94	98	94	83	63	0	0	0	0	0	0	0	0	0	0
waaronder : Scheepsbouw	0	0	0	0	18	100	100	100	88	82	0	0	0	0	0	0	0	0	0	0
Fietsen en motorfietsen	36	12	36	36	55	64	88	64	45	45	0	0	0	0	0	0	0	0	0	0

¹ In procenten van de gezamenlijke ondernemingen.

I - 4b.2 — VERWERKENDE NIJVERHEID : BRUTORESULTATEN PER SECTOR (vervolg 2)

	E. Beoordeling van het geïnstalleerde productievermogen ¹					F. Bezettingsgraad van het geïnstalleerde productievermogen (%)					G. Gemiddelde verzekerde activiteitsduur (in maanden)				
	1988				1989	1988				1989	1988			1989	
	Maart	Juni	September	December	Maart	Maart	Juni	September	December	Maart	Maart	3 ^e kwart.	4 ^e kwart.	1 ^e kwart.	Maart
Gezamenlijke nijverheid	+ 22	+ 23	+ 22	+ 21	+ 15	78,4	79,2	79,7	78,9 ³	80,2 ³	3,27	3,3	3,3	3,4	3,5
I. Gebruiksgoederen	+ 26	+ 24	+ 25	+ 30	+ 23	81,0	82,9	82,3	81,6	81,2	2,69	2,4	2,5	2,6	2,6
II. Investeringsgoederen	+ 30	+ 28	+ 25	+ 21	+ 17	75,3	74,7	76,9	76,1	77,1	4,24	4,2	4,3	4,8	5,0
III. Halffabrikaten	+ 29	+ 25	+ 23	+ 28	+ 19	77,3	78,4	79,1	76,6	80,2	3,35	2,4	2,5	2,3	2,3
Textielnijverheid	+ 44	+ 39	+ 49	+ 39	+ 29	72,2	74,4	74,4	72,1	75,2	1,87	1,9	1,9	1,9	1,9
waaronder : Wol	+ 57	+ 56	+ 63	+ 33	+ 35	68,1	73,8	79,2	74,0	75,6	1,51	1,6	1,5	1,6	1,7
Katoen	+ 46	+ 52	+ 59	+ 47	+ 34	71,2	70,1	66,4	66,6	73,5	1,96	2,0	2,1	2,1	2,1
Tricot- en kousennijverheid	+ 51	+ 30	+ 77	+ 65	+ 47	65,5	70,5	66,6	66,5	67,9	2,11	1,8	1,9	1,7	1,8
Schoen- en kledingnijverheid	+ 41	+ 44	+ 40	+ 53	+ 39	77,2	78,3	81,1	74,9	78,5	1,63	1,6	1,9	1,8	1,9
waaronder : Schoenen	+ 65	+ 66	+ 72	+ 80	+ 57	81,8	82,2	82,9	79,3	78,6	1,63	1,4	2,2	1,6	1,5
Kleding	+ 36	+ 39	+ 33	+ 47	+ 35	76,2	77,5	80,8	73,9	78,5	1,63	1,6	1,9	1,9	2,0
Houtindustrie, fabricatie van houten meubelen	+ 15	+ 19	+ 21	+ 12	+ 7	83,8	84,1	84,9	86,9	87,2	1,78	1,9	1,8	1,9	1,9
waaronder : Hout	- 2	0	+ 5	0	- 5	83,6	84,2	85,1	85,0	85,8	2,07	2,3	2,2	2,2	2,2
Houten meubelen	+ 28	+ 31	+ 32	+ 22	+ 15	83,9	84,0	84,8	88,2	88,2	1,57	1,6	1,6	1,8	1,7
Papier en karton	+ 20	+ 16	+ 17	+ 12	+ 28	86,5	86,7	86,6	86,1	85,0	1,63	1,6	1,4	1,3	1,3
waaronder : Papier- en kartonfabricage	+ 22	+ 17	+ 10	+ 6	+ 42	92,5	91,0	92,0	92,5	91,0	1,70	1,6	1,4	1,4	1,4
Papier- en kartonverwerking	+ 18	+ 15	+ 20	+ 16	+ 17	81,8	83,5	82,4	81,2	80,5	1,57	1,5	1,5	1,3	1,2
Ledernijverheid	+ 76	+ 64	+ 64	+ 56	+ 24	71,3	75,1	75,6	81,7	75,0	1,93	2,2	2,2	2,1	2,0
Plasticverwerkende industrie	- 5	- 3	+ 16	+ 18	- 29	85,0	83,2	82,9	84,1	84,3	3,46	3,4	3,6	3,7	3,7
Vervaardiging en eerste verwerking van metalen	+ 44	+ 36	+ 26	+ 48	+ 40	71,8	74,6	77,1	70,6	77,0	2,27	2,5	2,5	2,2	2,2
waaronder : Ferrometalen	+ 52	+ 37	+ 25	+ 51	+ 47	68,4	73,3	76,5	68,3	74,2	2,19	2,5	2,5	2,2	2,2
Non-ferrometalen	+ 4	+ 26	+ 29	+ 35	+ 8	89,1	80,4	79,9	82,1	91,1	2,64	2,6	2,7	2,6	2,6
Vervaardiging van steen, cement, glas e.a.	+ 4	- 5	- 7	+ 3	- 7	85,6	86,4	85,9	84,0	86,1	1,98	2,1	2,1	2,3	2,3
waaronder : Bouwmaterialen, ceramiek voor bouw en nijverheid, vlakglas	- 2	- 12	- 7	+ 7	- 4	85,7	86,4	85,2	83,3	85,1	1,97	2,2	2,2	2,3	2,3
Chemische industrie	- 1	0	+ 14	0	- 6	83,7	82,6	79,7	82,3	84,0	—	—	—	—	—
Vervaardiging van kunstmatige en synthetische vezels ..	0	0	- 94	- 91	- 65	100,0	98,8	98,8	98,9	98,9	2,00	2,2	2,8	2,7	2,7
Vervaardiging van producten uit metaal	+ 44	+ 39	+ 44	+ 35	+ 30	72,5	74,2	75,1	73,1	70,2	4,30	4,1	3,7	3,9	4,0
Machinebouw	+ 24	+ 22	+ 11	+ 7	+ 6	75,7	76,9	80,1	79,8	82,2	4,78	5,0	5,2	5,4	5,6
waaronder : Landbouwmachines en -tractoren	+ 49	+100	+ 50	+ 51	+ 50	66,7	66,4	64,5	76,7	76,2	6,95	7,0	7,0	7,2	7,5
Gereedschapsmachines	- 79	- 79	- 79	- 78	- 77	97,9	97,9	97,9	97,8	97,8	7,01	6,8	7,4	7,5	7,9
Textielmachines	+ 23	+ 27	+ 25	+ 24	+ 15	91,6	91,1	92,9	92,7	88,5	5,95	5,5	5,4	5,4	5,6
Motoren, compressoren, pompen	+ 42	+ 32	+ 31	+ 17	+ 2	67,1	69,4	83,7	74,6	75,0	4,43	4,8	5,0	5,6	5,5
Elektrotechnische industrie	+ 48	+ 53	+ 44	+ 49	+ 43	75,8	74,9	77,1	78,5	75,5	5,78	5,6	5,9	6,8	6,9
waaronder : Elektrotechnische uitrustingsgoederen ...	+ 53	+ 61	+ 47	+ 35	+ 27	72,1	71,6	76,3	77,9	75,2	5,10	5,4	5,7	6,4	6,6
Elektrische huishoudtoestellen, radio, TV	+ 44	+ 44	+ 44	+ 81	+ 89	81,6	79,9	77,2	78,6	75,9	7,78	6,6	6,7	8,0	7,9
Automobiëlbouw, fabrieken van onderdelen	- 34	- 34	- 35	- 35	- 37	100,1	98,9	99,7	102,5	100,7	3,04	3,2	3,2	3,0	3,0
Overige transportmiddelenfabrieken	+ 82	+ 88	+ 90	+ 84	+ 88	51,8	49,5	45,5	44,7	48,2	4,93	3,3	3,4	4,8	5,4
waaronder : Scheepsbouw	+ 95	+ 95	+100	+100	+100	49,1	45,8	39,9	37,8	41,6	1,15	0,2	0,1	0,9	1,2
Fietsen en motorfietsen	+ 12	+ 45	+ 45	+ 9	+ 32	82,6	80,3	80,7	82,9	85,2	3,01	2,4	2,3	2,6	2,7

¹ Netto verschil tussen de percentages van de antwoorden die aanduiden dat de capaciteit « ruim voldoende » is of « onvoldoende ».

² Vanaf april 1988, nieuwe serie, exclusief de petroleumraffinerij.

³ Herberekende serie vanaf 1980. De volledige reeks zal worden gepubliceerd in één van de volgende nummers van het *Tijdschrift* van de Nationale Bank van België.

I - 4b.2 — VERWERKENDE NIJVERHEID : BRUTORESULTATEN PER SECTOR (vervolg 3)

	H. Vooruitzichten omtrent de vraag tijdens de volgende drie maanden ¹					I. Vooruitzichten omtrent de personeelsbezetting tijdens de volgende drie maanden ²					J. Vooruitzichten omtrent de ontwikkeling van de verkoopprijzen tijdens de volgende drie maanden ²				
	1988			1989		1988			1989		1988			1989	
	Maart	3 ^e kwart.	4 ^e kwart.	1 ^e kwart.	Maart	Maart	3 ^e kwart.	4 ^e kwart.	1 ^e kwart.	Maart	Maart	3 ^e kwart.	4 ^e kwart.	1 ^e kwart.	Maart
Gezamenlijke nijverheid	+ 1	+ 9	- 1	+ 7	+ 6	- 6	- 1	- 6	+ 1	+ 6	+ 18	+ 22	+ 23	+ 20	+ 20
I. Gebruiksgoederen	- 12	- 4	- 16	- 6	- 5	- 3	+ 3	- 13	- 5	+ 5	+ 4	+ 12	+ 15	+ 15	+ 20
II. Investeringsgoederen	- 1	+ 5	+ 3	+ 13	+ 12	- 8	- 4	- 3	+ 5	+ 7	+ 12	+ 8	+ 21	+ 14	+ 15
III. Halffabrikaten	+ 11	+ 22	+ 4	+ 6	+ 5	- 9	- 2	- 4	+ 1	+ 4	+ 38	+ 44	+ 27	+ 25	+ 21
Textielnijverheid	- 18	- 4	- 15	- 6	- 2	- 24	- 8	- 5	- 1	+ 1	- 5	+ 11	+ 15	+ 12	+ 12
waaronder : Wol	- 46	- 6	- 24	- 17	- 10	- 54	- 30	- 29	- 12	+ 4	- 6	+ 26	+ 24	+ 18	+ 8
Katoen	- 20	- 10	- 12	- 5	+ 4	- 21	- 2	+ 5	+ 9	+ 5	- 15	+ 1	+ 14	+ 14	+ 23
Tricot- en kousennijverheid	- 45	- 45	- 43	- 36	- 17	- 35	- 18	- 21	- 23	- 14	+ 1	+ 8	- 3	0	- 5
Schoen- en kledingnijverheid	- 39	- 23	- 25	- 22	- 13	- 18	- 11	- 12	- 19	- 14	- 3	+ 5	+ 16	+ 15	+ 10
waaronder : Schoenen	- 29	- 12	- 27	- 16	- 21	- 8	- 25	- 16	- 21	- 16	+ 3	+ 8	+ 8	+ 11	+ 12
Kleding	- 42	- 25	- 25	- 23	- 11	- 20	- 8	- 11	- 19	- 14	- 4	+ 5	+ 17	+ 16	+ 10
Houtindustrie, fabricatie van houten meubelen	+ 6	+ 16	+ 11	+ 24	+ 17	+ 10	+ 12	+ 1	+ 19	+ 22	+ 33	+ 23	+ 28	+ 16	+ 15
waaronder : Hout	+ 17	+ 5	+ 13	+ 26	+ 7	+ 24	+ 6	- 2	+ 33	+ 38	+ 51	+ 33	+ 26	+ 19	+ 20
Houten meubelen	- 3	+ 24	+ 10	+ 24	+ 23	0	+ 15	+ 2	+ 9	+ 10	+ 22	+ 15	+ 29	+ 14	+ 11
Papier en karton	+ 16	+ 4	- 1	- 12	- 10	+ 2	+ 4	+ 6	- 8	- 20	+ 41	+ 59	+ 58	+ 45	+ 40
waaronder : Papier- en kartonfabricage	+ 16	+ 14	+ 1	- 20	- 7	- 6	+ 10	+ 13	- 4	- 23	+ 52	+ 53	+ 57	+ 39	+ 35
Papier- en kartonverwerking	+ 16	- 3	- 3	- 6	- 14	+ 8	- 1	0	- 10	- 17	+ 32	+ 64	+ 59	+ 51	+ 44
Ledernijverheid	+ 5	- 1	- 4	+ 2	- 2	- 3	- 22	0	- 29	- 16	+ 8	0	+ 2	+ 5	0
Plasticverwerkende industrie	+ 6	+ 5	- 11	+ 16	+ 10	+ 3	+ 19	+ 9	- 14	+ 10	+ 17	+ 17	+ 48	+ 27	+ 10
Aardolie-industrie	- 49	0	0	0	0	-	-	-	-	-	-	-	-	-	-
Vervaardiging en eerste verwerking van metalen	+ 30	+ 48	+ 9	+ 3	- 3	- 12	- 3	- 10	- 2	+ 1	+ 75	+ 74	+ 21	+ 29	+ 19
waaronder : Ferrometalen	+ 40	+ 57	+ 11	+ 3	+ 4	- 14	- 5	- 10	- 2	0	+ 76	+ 80	+ 24	+ 40	+ 29
Non-ferrometalen	- 21	+ 1	- 3	+ 2	- 29	- 1	+ 7	- 11	0	+ 4	+ 67	+ 45	+ 12	- 11	- 19
Vervaardiging van steen, cement, glas e.a.	+ 28	+ 14	+ 3	+ 24	+ 23	+ 1	+ 1	- 8	0	+ 1	+ 3	+ 3	+ 20	+ 16	+ 16
waaronder : Bouwmaterialen, ceramiek voor bouw en nijverheid, vlakglas	+ 28	+ 9	+ 3	+ 22	+ 23	+ 1	+ 2	- 8	0	+ 1	+ 4	+ 4	+ 21	+ 16	+ 15
Chemische industrie	+ 7	+ 11	+ 11	+ 16	+ 20	+ 1	0	+ 1	+ 1	+ 2	+ 3	+ 16	+ 21	+ 20	+ 17
Vervaardiging van kunstmatige en synthetische vezels	0	+ 45	+ 9	+ 22	+ 65	0	0	0	0	0	+ 52	+ 25	+ 69	0	0
Vervaardiging van producten uit metaal	- 13	+ 7	- 6	- 3	- 3	+ 12	+ 20	- 12	+ 2	+ 17	+ 12	+ 29	+ 20	+ 9	+ 17
Machinebouw	- 15	- 1	+ 3	+ 7	+ 26	- 3	+ 14	+ 21	+ 16	+ 13	+ 7	+ 17	+ 20	+ 13	+ 13
waaronder : Landbouwmachines en -tractoren	- 97	- 16	- 49	- 17	+ 50	0	+ 16	+ 32	+ 33	+ 49	+ 1	+ 49	0	+ 17	+ 50
Gereedschapsmachines	0	0	0	0	0	0	+ 47	+ 22	+ 7	0	+ 80	+ 67	+ 41	+ 41	0
Textielmachines	+ 4	- 50	- 48	- 41	0	- 26	- 2	+ 2	- 16	- 22	0	- 32	- 32	- 16	0
Motoren, compressoren, pompen	- 2	+ 19	+ 37	+ 15	+ 26	+ 8	+ 13	+ 20	+ 30	+ 29	+ 2	+ 1	+ 23	+ 10	+ 1
Elektrotechnische industrie	- 24	+ 5	- 6	+ 4	- 21	- 35	- 42	- 39	- 20	- 10	+ 20	+ 3	+ 25	+ 17	+ 20
waaronder : Elektrotechnische uitrustingsgoederen	- 21	+ 12	+ 10	+ 7	- 17	- 38	- 36	- 22	- 11	- 6	+ 29	+ 4	+ 34	+ 17	+ 29
Elektrische huishoudtoestellen, radio, TV	- 33	- 17	- 44	- 14	- 43	- 44	- 69	- 80	- 52	- 32	0	0	- 3	+ 16	0
Automobielbouw, fabrieken van onderdelen	+ 28	- 1	0	0	0	+ 9	+ 27	+ 6	+ 34	+ 53	0	0	+ 11	+ 48	+ 82
Overige transportmiddelenfabrieken	- 4	- 41	- 30	+ 4	+ 6	- 2	- 34	- 14	+ 7	+ 8	- 2	- 9	0	+ 2	0
waaronder : Scheepsbouw	- 21	- 21	- 13	+ 10	+ 11	+ 3	- 8	0	+ 12	+ 14	- 14	- 16	- 16	0	0
Fietsen en motorfietsen	+ 88	- 20	- 14	+ 48	+ 55	+ 33	- 15	+ 36	+ 23	0	+ 36	+ 32	+ 49	+ 11	0

¹ Netto verschil tussen de percentages van de antwoorden « vermeerdering » en « vermindering ».

² Netto verschil tussen de percentages van de antwoorden « stijging » en « daling ».

I - 4b.3 — VERWERKENDE NIJVERHEID

Getalwaarde van de regionale synthetische curven en van hun componenten

Vlaams gewest

(april 1980 - maart 1983 = 100)

	Verloop			Beoordeling		Vooruitzichten		Totaal
	produktietempo	binnenlandse bestellingen	buitenlandse bestellingen	totale orderpositie	buitenlandse orderpositie	werkgelegenheid	vraag	
Wegingscoëfficiënten ...	24,69	12,47	13,16	11,32	9,66	17,55	11,15	100,0
1986 Maart	101,35	113,53	96,36	115,18	109,15	107,09	127,42	108,45
April	102,13	120,08	96,93	118,88	113,07	103,61	125,38	109,49
Mei	96,37	100,63	97,75	119,04	112,12	110,79	117,19	106,02
Juni	102,02	101,03	101,79	122,70	110,26	105,77	119,76	107,64
Juli	100,95	105,93	94,80	126,57	118,26	108,48	122,31	109,04
Augustus	101,58	107,94	99,68	128,08	112,54	98,18	122,64	107,93
September	103,52	113,54	99,36	122,99	103,41	95,46	119,24	106,75
Oktober	104,54	114,70	111,85	132,90	116,14	103,32	123,99	113,05
November	103,05	112,61	110,34	134,82	115,76	100,46	120,34	111,50
December	100,22	102,43	110,89	128,54	115,63	105,26	121,49	109,85
1987 Januari	96,47	110,74	104,90	117,48	118,05	101,22	116,61	106,90
Februari	97,09	108,92	101,19	125,58	119,83	96,26	112,50	106,10
Maart	96,35	107,95	101,09	116,90	110,25	97,66	123,39	105,33
April	101,03	112,73	102,05	121,42	109,99	99,58	121,49	107,82
Mei	97,28	108,75	103,53	124,94	116,08	101,01	121,17	107,80
Juni	101,77	117,70	116,03	127,08	111,09	96,62	110,24	109,44
Juli	101,41	116,59	111,79	120,23	110,85	98,08	116,14	108,77
Augustus	102,97	101,20	110,36	125,42	120,87	103,12	119,40	109,85
September	108,47	106,47	109,51	141,85	119,59	104,69	127,72	114,69
Oktober	105,79	117,39	106,13	130,02	118,13	103,56	129,47	113,47
November	106,36	113,91	109,33	134,25	124,73	102,67	126,87	114,26
December	107,51	114,43	109,03	137,43	124,76	107,17	125,13	115,53
1988 Januari	108,99	121,98	107,97	140,79	127,53	97,73	117,96	114,89
Februari	112,44	131,12	108,24	143,60	127,71	99,85	124,90	118,40
Maart	111,12	120,10	107,70	147,71	136,89	112,38	127,69	120,49
April	110,33	115,54	108,67	158,00	141,70	118,64	129,89	122,83
Mei	108,97	116,49	110,80	150,15	141,29	115,16	136,61	122,10
Juni	100,67	112,75	110,46	150,71	139,83	110,86	137,75	118,83
Juli	100,86	108,00	110,71	151,98	141,82	113,23	134,93	118,76
Augustus	99,15	119,54	116,12	153,40	143,55	123,21	132,80	122,33
September	106,36	120,69	108,80	150,86	143,01	121,36	142,37	123,69
Oktober	110,64	118,87	105,68	148,33	144,12	106,03	119,46	118,69
November	110,24	118,58	109,92	153,40	140,94	112,80	126,84	121,39
December	110,74	129,79	109,19	147,04	142,75	122,24	132,99	124,61
1989 Januari	113,84	133,68	111,58	148,48	135,83	123,01	139,30	126,51
Februari	113,19	120,08	114,40	154,78	147,23	112,63	126,99	123,65
Maart	115,00	120,58	118,38	173,95	154,51	133,65	140,01	132,69

I - 4b.3 — VERWERKENDE NIJVERHEID

Getalwaarde van de regionale synthetische curven en van hun componenten (vervolg 1)

Waals gewest

(april 1980 - maart 1983 = 100)

	Verloop			Beoordeling		Vooruitzichten		Totaal
	produktietempo	binnenlandse bestellingen	buitenlandse bestellingen	totale orderpositie	buitenlandse orderpositie	werkgelegenheid	vraag	
Wegingscoëfficiënten ..	21,36	14,34	13,05	11,43	11,40	19,08	9,34	100,0
1986 Maart	94,95	106,57	87,16	90,60	88,21	104,28	98,01	96,40
April	94,65	116,73	93,22	97,97	102,33	105,51	103,09	101,75
Mei	93,20	106,74	82,55	109,82	110,15	88,86	115,59	98,85
Juni	99,48	112,73	115,42	111,53	107,17	87,13	95,63	103,00
Juli	105,46	106,01	102,92	104,58	106,57	93,53	126,18	104,89
Augustus	109,80	95,63	91,76	99,09	103,23	95,40	123,17	101,94
September	104,14	103,14	83,80	108,05	98,47	108,18	123,16	103,69
Oktober	104,52	113,43	88,58	118,53	88,52	92,54	108,78	101,61
November	97,39	101,53	97,23	96,09	88,53	86,10	109,09	95,74
December	104,16	103,03	90,97	96,29	85,62	82,55	77,58	92,66
1987 Januari	90,97	107,91	86,87	100,88	103,37	113,30	103,09	100,80
Februari	100,58	122,78	88,60	133,47	119,81	117,92	114,08	112,72
Maart	99,57	118,56	91,02	114,18	98,76	118,27	115,86	107,84
April	101,01	99,66	90,72	115,42	95,60	117,91	140,87	107,45
Mei	106,71	93,99	86,87	106,97	90,33	120,40	118,53	104,18
Juni	101,65	99,69	113,73	100,31	88,30	116,16	130,10	106,70
Juli	103,26	112,66	114,68	109,53	104,26	116,42	122,05	111,19
Augustus	103,85	105,21	113,53	111,22	100,04	110,89	132,42	109,73
September	103,02	120,71	106,67	114,77	107,88	112,35	139,07	113,08
Oktober	107,49	104,13	99,88	119,13	95,70	127,91	137,72	112,72
November	109,70	115,68	111,97	122,32	100,66	127,90	146,38	118,16
December	110,24	131,99	121,51	116,68	109,98	121,76	116,57	118,33
1988 Januari	112,55	114,60	110,16	124,58	117,59	112,67	129,96	116,13
Februari	107,59	97,20	103,52	131,16	120,16	114,18	120,68	112,18
Maart	105,86	125,78	116,98	128,13	132,59	115,84	143,56	121,19
April	106,44	103,30	105,92	120,26	110,60	113,55	149,22	113,33
Mei	109,31	116,37	118,26	117,85	113,88	115,64	157,73	118,72
Juni	122,82	105,39	110,69	123,76	112,42	109,53	163,33	118,91
Juli	113,23	106,27	111,06	113,45	110,21	118,77	166,68	117,68
Augustus	115,19	128,89	110,20	136,48	120,62	123,77	164,36	125,79
September	120,00	123,35	106,51	131,05	117,38	127,69	153,74	124,30
Oktober	113,49	107,98	115,48	137,07	131,20	128,98	156,25	124,62
November	130,60	113,75	127,67	174,56	173,46	125,54	159,80	139,47
December	118,91	118,86	128,37	166,22	139,79	133,64	164,50	134,99
1989 Januari	128,21	134,46	119,73	152,24	104,70	132,77	161,32	132,03
Februari	119,33	119,74	104,52	160,28	116,08	124,63	147,20	125,38
Maart	119,94	141,27	115,72	155,28	142,46	123,39	151,98	132,71

I - 4b.3 — VERWERKENDE NIJVERHEID

Getalwaarde van de regionale synthetische curven en van hun componenten (vervolg 2)

Brussel (19 gemeenten)

(april 1980 - maart 1983 = 100)

	Verloop			Beoordeling		Vooruitzichten		Totaal
	produktietempo	binnenlandse bestellingen	buitenlandse bestellingen	totale orderpositie	buitenlandse orderpositie	werkgelegenheid	vraag	
Wegingscoëfficiënten ..	26,42	13,08	17,52	7,31	8,85	14,47	12,35	100
1984 Februari	125,55	154,90	127,16	124,09	87,44	138,58	136,38	129,41
Maart	131,37	127,94	121,62	106,94	79,47	106,08	132,28	119,29
April	109,80	118,79	91,34	91,43	76,21	94,84	131,15	103,90
Mei	105,79	125,37	90,45	122,47	86,02	106,59	151,51	110,90
Juni	84,48	116,80	97,89	115,24	74,18	127,59	149,08	106,61
Juli	90,24	107,32	103,71	116,03	87,18	112,43	165,64	108,97
Augustus	100,51	118,07	106,63	106,03	67,61	138,91	160,59	114,35
September	109,28	124,86	114,19	131,42	74,57	144,07	163,31	122,43
Oktober	103,38	125,46	107,96	99,72	78,70	131,88	172,49	117,28
November	107,63	118,11	106,87	129,39	126,32	140,36	150,26	122,11
December	103,83	118,89	108,31	132,01	116,43	119,26	154,36	118,23
1985 Januari	111,16	127,61	112,50	157,82	132,07	136,81	162,96	128,92
Februari	113,22	112,13	93,23	90,20	121,23	117,69	136,51	112,12
Maart	101,68	115,28	88,19	115,00	97,79	63,51	115,69	97,93
April	102,88	137,58	75,68	114,76	95,46	80,79	119,36	101,70
Mei	96,00	154,81	112,08	127,60	119,25	114,97	160,61	121,60
Juni	86,29	169,55	127,82	145,12	119,94	110,32	161,05	124,44
Juli	99,34	157,02	117,37	122,10	90,69	156,35	150,43	125,50
Augustus	99,09	153,09	116,32	110,33	77,43	112,96	148,71	116,21
September	104,65	162,79	97,04	126,43	81,46	102,11	140,43	114,51
Oktober	92,22	160,01	93,34	112,89	84,51	151,24	146,25	117,32
November	112,60	142,45	95,72	163,32	101,18	143,06	136,57	123,61
December	123,33	130,46	107,50	130,91	54,78	134,36	122,19	117,43
1986 Januari	121,51	128,59	97,08	166,63	89,14	119,89	163,55	123,55
Februari	118,04	129,22	103,38	172,05	114,44	152,36	155,76	130,19
Maart	95,93	114,74	69,17	113,88	71,32	102,83	154,02	101,01
April	93,22	120,72	69,89	115,59	59,26	130,30	150,14	103,75
Mei	89,47	111,49	67,05	82,91	34,75	118,94	107,43	89,58
Juni	103,27	96,65	71,06	110,21	57,36	122,24	136,59	100,07
Juli	113,28	112,12	82,07	65,46	60,11	114,17	87,45	96,40
Augustus	110,60	125,84	92,25	148,59	56,60	103,65	103,54	105,50
September	90,95	114,31	98,70	125,86	73,07	108,80	92,49	99,11
Oktober	84,25	114,18	74,69	79,14	53,73	71,70	71,14	79,98
November	68,50	121,23	59,51	97,48	33,31	70,81	67,17	73,00
December	81,13	125,76	47,96	64,36	11,60	81,89	112,30	77,74
1987 Januari ¹	*	*	*	*	*	*	*	*

¹ De publikatie van de getalwaarde van de synthetische curve van de voornaamste resultaten van de maandelijkse conjunctuuronderzoekingen in de verwerkende nijverheid in het Brussels gewest (19 gemeenten) wordt opgeschort aangezien het staal

deelnemers op dit ogenblik onvoldoende representatief is om de resultaten te waarborgen.

I - 4b.4 — VERWERKENDE NIJVERHEID : BRUTORESULTATEN PER GEWEST

	A. Beoordeling van de totale orderpositie ¹					B. Beoordeling van het peil van de voorraden afgewerkte produkten ¹				
	1988			1989		1988			1989	
	Maart	3 ^e kwart.	4 ^e kwart.	1 ^e kwart.	Maart	Maart	3 ^e kwart.	4 ^e kwart.	1 ^e kwart.	Maart
VLAAMS GEWEST										
Gezamenlijke nijverheid	- 6	- 4	- 5	+ 2	+ 9	+ 2	+ 8	+ 2	+ 5	+ 6
I. Gebruiksgoederen	- 7	- 3	- 4	+ 7	+ 12	+ 1	+ 8	+ 6	+ 11	+ 20
II. Investeringsgoederen	- 26	- 13	- 16	- 7	+ 6	+ 15	+ 10	- 2	+ 1	- 6
III. Halffabrikaten	+ 12	+ 2	+ 5	+ 6	+ 13	- 1	+ 6	- 3	+ 2	+ 1
waarvan :										
Textielnijverheid (incl. kleding, tricot- en kousen- nijverheid)	- 38	- 26	- 28	- 23	- 25	+ 7	+ 15	+ 3	+ 9	+ 8
Houtverwerkende nijverheid	- 10	- 7	- 12	- 2	- 1	+ 6	+ 21	+ 22	+ 10	+ 16
Papier- en kartonnijverheid (fabricage en verwer- king)	- 2	+ 3	+ 18	- 14	- 12	+ 13	+ 19	+ 9	+ 14	+ 15
Chemische, plasticverwerkende en aardolienijver- heid	+ 15	+ 8	+ 23	+ 21	+ 27	- 8	+ 3	- 6	- 2	- 2
Vervaardiging van steen, cement, glas e.a.	+ 14	+ 24	+ 27	+ 31	+ 34	- 9	- 18	- 21	- 22	- 29
Metaalverwerkende nijverheid	- 12	- 5	- 9	+ 4	+ 16	+ 7	+ 9	+ 2	+ 10	+ 14
WAALS GEWEST										
Gezamenlijke nijverheid	- 30	- 29	- 14	- 15	- 15	+ 1	+ 1	+ 4	+ 5	+ 6
I. Gebruiksgoederen	+ 31	- 15	- 7	- 18	- 10	+ 10	+ 1	- 3	- 1	+ 10
II. Investeringsgoederen	- 22	- 15	- 1	0	+ 2	- 3	- 5	+ 5	- 2	- 5
III. Halffabrikaten	- 41	- 41	- 25	- 24	- 24	+ 2	+ 6	+ 6	+ 14	+ 18
waarvan :										
Textielnijverheid (incl. tricot- en kousenijver- heid)	- 68	- 60	- 43	- 60	- 35	- 9	+ 7	+ 1	+ 9	- 3
Houtverwerkende nijverheid	+ 28	- 41	- 30	- 55	- 57	+ 11	+ 26	+ 19	- 13	+ 1
Papier- en kartonnijverheid (fabricage en verwer- king)	- 22	- 42	- 52	- 51	- 63	- 4	+ 6	+ 16	+ 52	+ 49
Chemische, plasticverwerkende en aardolienijver- heid	+ 19	+ 4	+ 14	+ 2	+ 2	- 2	0	+ 4	+ 13	+ 31
Vervaardiging van steen, cement, glas e.a.	+ 17	+ 5	+ 9	+ 11	+ 32	- 4	- 13	+ 1	- 13	- 8
Metaalverwerkende nijverheid	- 34	- 27	- 11	- 10	- 20	+ 2	+ 3	+ 9	+ 10	+ 9
BRUSSEL ² (19 gemeenten)										
Gezamenlijke nijverheid	*	*	*	*	*	*	*	*	*	*
I. Gebruiksgoederen	*	*	*	*	*	*	*	*	*	*
II. Investeringsgoederen	*	*	*	*	*	*	*	*	*	*
III. Halffabrikaten	*	*	*	*	*	*	*	*	*	*
waarvan :										
Papier- en kartonnijverheid (verwerking)	*	*	*	*	*	*	*	*	*	*
Metaalverwerkende nijverheid	*	*	*	*	*	*	*	*	*	*

¹ Netto verschil tussen de percentages van de antwoorden « hoger dan normaal » en « lager dan normaal ».

² De publikatie van de brutoresultaten van de voornaamste resultaten van de maandelijkse en trimestriële conjunctuuronderzoekingen in de verwerkende nijverheid in het Brussels gewest (19 gemeenten) wordt opgeschort aangezien het staal deelnemers op dit ogenblik onvoldoende representatief is om de resultaten te waarborgen.

I - 4b.4 — VERWERKENDE NIJVERHEID : BRUTORESULTATEN PER GEWEST (vervolg 1)

	C. Beoordeling van het geïnstalleerde productievermogen ¹					D. Bezettingsgraad van het geïnstalleerde productievermogen (%)					E. Gemiddelde verzekerde activiteitsduur (maanden)				
	1988				1989	1988				1989	1988			1989	
	Maart	Juni	September	December	Maart	Maart	Juni	September	December	Maart	Maart	3 ^e kwart.	4 ^e kwart.	1 ^e kwart.	Maart
VLAAMS GEWEST															
Gezamenlijke nijverheid ²	+ 19	+ 20	+ 21	+ 18	+ 9	81,1	81,6	83,1	82,9	84,0	3,38	3,4	3,4	3,4	3,3
I. Gebruiksgoederen	+ 5	+ 7	- 9	+ 10	- 5	86,2	87,3	87,5	88,0	89,3	3,14	3,0	3,0	3,0	2,5
II. Investeringsgoederen	+ 40	+ 33	+ 34	+ 23	+ 30	73,8	73,6	76,9	76,8	76,6	4,63	4,9	4,7	4,9	5,1
III. Halffabrikaten	+ 10	+ 8	+ 15	+ 9	0	85,0	83,6	82,9	84,0	85,4	4,06	2,7	2,6	2,5	2,6 ⁴
waarvan :															
Textielnijverheid (inclusief kleding, tricot- en kousennijverheid)	+ 31	+ 38	+ 36	+ 32	+ 22	75,5	76,7	78,0	75,4	77,7	1,93	1,9	2,0	2,1	2,1
Houtverwerkende nijverheid	+ 22	+ 24	+ 26	+ 16	+ 10	84,3	84,4	85,2	88,2	87,8	1,81	1,9	1,9	2,0	1,9
Papier- en kartonnijverheid (fabricage en verwerking)	+ 31	+ 13	+ 21	+ 13	+ 19	82,5	83,0	84,1	85,9	84,1	1,76	1,7	1,6	1,5	1,5
Vervaardiging van steen, cement, glas e.a.	+ 13	+ 4	- 13	- 8	- 9	80,0	85,7	91,3	87,1	84,6	2,88	3,1	3,0	3,2	3,3
Metaalverwerkende nijverheid	+ 19	+ 17	+ 19	+ 16	+ 10	81,7	81,4	83,1	83,1	84,3	4,57	4,7	4,5	4,6	4,4
WAALS GEWEST															
Gezamenlijke nijverheid ²	+ 38	+ 41	+ 28	+ 35	+ 34	69,4	71,8	75,0	72,3	75,0	2,74	2,9	3,1	3,2	3,5
I. Gebruiksgoederen	+ 37	+ 32	+ 7	+ 20	+ 12	78,0	80,8	74,8	76,0	78,5	2,07	1,6	1,6	1,7	1,9
II. Investeringsgoederen	+ 28	+ 31	+ 18	+ 12	+ 11	70,3	73,7	78,5	79,0	80,1	3,97	4,1	4,4	5,1	5,5
III. Halffabrikaten	+ 44	+ 37	+ 34	+ 47	+ 46	68,1	72,9	74,6	68,7	72,6	1,80	2,1	2,2	1,9	1,8
waarvan :															
Textielnijverheid (inclusief tricot- en kousennijverheid)	+ 58	+ 49	+ 50	+ 36	+ 33	54,5	60,8	68,2	72,1	75,9	1,11	1,3	1,3	1,2	1,3
Houtverwerkende nijverheid	+ 31	+ 32	+ 28	+ 43	+ 39	68,3	71,5	69,2	69,2	69,6	1,38	1,5	1,5	1,7	2,3
Papier- en kartonnijverheid (fabricage en verwerking)	+ 19	+ 29	+ 18	+ 15	+ 36	84,8	82,8	84,8	80,0	81,0	1,39	1,2	1,2	1,1	1,0
Vervaardiging van steen, cement, glas e.a.	+ 13	+ 8	- 18	- 4	- 5	83,2	83,8	84,9	83,0	86,2	1,70	1,7	1,7	1,8	2,0
Metaalverwerkende nijverheid	+ 38	+ 45	+ 32	+ 22	+ 20	66,1	69,5	74,7	75,4	76,1	4,24	4,4	4,7	5,3	5,7
BRUSSEL³ (19 gemeenten)															
Gezamenlijke nijverheid ²	*	*	*	*	*	*	*	*	*	*	*	*	*	*	*
I. Gebruiksgoederen	*	*	*	*	*	*	*	*	*	*	*	*	*	*	*
II. Investeringsgoederen	*	*	*	*	*	*	*	*	*	*	*	*	*	*	*
III. Halffabrikaten	*	*	*	*	*	*	*	*	*	*	*	*	*	*	*
waarvan :															
Papier- en kartonnijverheid (verwerking)	*	*	*	*	*	*	*	*	*	*	*	*	*	*	*
Metaalverwerkende nijverheid	*	*	*	*	*	*	*	*	*	*	*	*	*	*	*

¹ Netto verschil tussen de percentages van de antwoorden die aanduiden dat de capaciteit « ruim voldoende » is of « onvoldoende ».

² De chemische nijverheid en de petroleumraffinage niet inbegrepen.

³ De publicatie van de brutoresultaten van de voornaamste resultaten van de maandelijkse en trimestriële conjunctuuronderzoeken in de verwerkende nijverheid in het Brussels gewest (19 gemeenten) wordt opgeschort aangezien het staal deelnemers op dit ogenblik onvoldoende representatief is om de resultaten te waarborgen.

⁴ Vanaf april 1988, nieuwe serie, exclusief de petroleumraffinage.

I - 4b.4 — VERWERKENDE NIJVERHEID : BRUTORESULTATEN PER GEWEST (vervolg 2)

	F. Vooruitzichten omtrent de vraag tijdens de volgende drie maanden ¹					G. Vooruitzichten omtrent de personeelsbezetting tijdens de volgende drie maanden ¹					H. Vooruitzichten omtrent de ontwikkeling van de verkoopprijzen tijdens de volgende drie maanden ²				
	1988			1989		1988			1989		1988			1989	
	Maart	3 ^e kwart.	4 ^e kwart.	1 ^e kwart.	Maart	Maart	3 ^e kwart.	4 ^e kwart.	1 ^e kwart.	Maart	Maart	3 ^e kwart.	4 ^e kwart.	1 ^e kwart.	Maart
VLAAMS GEWEST															
Gezamenlijke nijverheid	0	+ 4	- 4	+ 7	+ 11	- 3	- 2	- 4	+ 6	+ 15	+ 12	+ 18	+ 24	+ 22	+ 20
I. Gebruiksgoederen	+ 6	- 5	- 9	+ 4	+ 7	- 3	- 1	- 8	+ 10	+ 24	+ 3	+ 7	+ 15	+ 22	+ 28
II. Investeringsgoederen	- 9	+ 3	0	+ 12	+ 23	- 1	- 9	- 4	+ 8	+ 18	+ 11	+ 17	+ 30	+ 23	+ 18
III. Halffabrikaten	+ 5	+ 10	- 2	+ 8	+ 7	- 5	+ 2	- 1	+ 2	+ 5	+ 21	+ 31	+ 28	+ 23	+ 19
waarvan :															
Textielnijverheid (inclusief kleding, tricot- en kousenijverheid)	- 20	- 7	- 15	- 8	+ 2	- 17	- 7	- 7	- 6	- 4	- 4	+ 9	+ 17	+ 11	+ 10
Houtverwerkende nijverheid	+ 4	+ 21	+ 12	+ 22	+ 16	+ 7	- 14	- 1	+ 16	+ 19	+ 29	+ 20	+ 30	+ 14	+ 12
Papier- en kartonnijverheid (fabricage en verwerking)	+ 7	- 8	- 13	- 7	- 6	+ 5	- 7	+ 1	- 8	- 18	+ 33	+ 57	+ 53	+ 49	+ 47
Chemische, plasticverwerkende en aardolienijverheid	+ 2	+ 10	+ 4	+ 15	+ 16	+ 3	+ 4	+ 2	- 2	+ 3	+ 4	+ 15	+ 28	+ 23	+ 18
Vervaardiging van steen, cement, glas e.a.	+ 30	+ 11	+ 1	+ 26	+ 30	+ 37	- 4	- 13	+ 18	+ 28	+ 10	+ 9	+ 32	+ 18	+ 16
Metaalverwerkende nijverheid	- 3	- 3	- 5	+ 6	+ 14	- 4	- 7	- 6	+ 13	+ 29	+ 10	+ 17	+ 25	+ 27	+ 30
WAALS GEWEST															
Gezamenlijke nijverheid	+ 10	+ 25	+ 16	+ 15	+ 19	- 8	- 6	- 5	0	0	+ 34	+ 33	+ 25	+ 25	+ 26
I. Gebruiksgoederen	+ 12	+ 10	- 1	+ 31	+ 36	+ 24	+ 2	- 2	- 2	+ 1	+ 2	+ 7	+ 13	+ 13	+ 15
II. Investeringsgoederen	- 3	+ 11	+ 19	+ 18	+ 23	- 18	- 9	- 2	+ 3	0	+ 14	+ 3	+ 21	+ 9	+ 17
III. Halffabrikaten	+ 29	+ 44	+ 16	+ 11	+ 16	- 4	- 4	- 8	- 2	- 1	+ 64	+ 65	+ 28	+ 40	+ 36
waarvan :															
Textielnijverheid (inclusief tricot- en kousenijverheid)	- 60	- 15	- 7	- 21	- 18	- 33	- 11	+ 7	0	- 1	- 36	+ 25	+ 35	+ 4	- 3
Houtverwerkende nijverheid	- 2	- 2	+ 10	+ 65	+ 64	+ 59	- 17	+ 5	+ 10	+ 21	+ 15	+ 7	+ 11	+ 26	+ 28
Papier- en kartonnijverheid (fabricage en verwerking)	+ 34	+ 17	+ 9	- 12	+ 12	0	+ 19	- 11	- 20	- 40	+ 59	+ 45	+ 49	+ 38	+ 49
Chemische, plasticverwerkende en aardolienijverheid	+ 13	+ 13	+ 13	+ 23	+ 29	+ 1	+ 2	- 3	+ 1	+ 1	+ 12	+ 29	+ 31	+ 26	+ 28
Vervaardiging van steen, cement, glas e.a.	+ 33	+ 13	- 2	+ 25	+ 29	- 3	- 1	- 8	+ 2	+ 3	0	- 1	+ 11	+ 17	+ 17
Metaalverwerkende nijverheid	- 12	+ 10	+ 19	+ 13	+ 18	- 19	- 10	- 2	+ 2	0	+ 18	+ 8	+ 27	+ 12	+ 25
BRUSSEL³ (19 gemeenten)															
Gezamenlijke nijverheid	*	*	*	*	*	*	*	*	*	*	*	*	*	*	*
I. Gebruiksgoederen	*	*	*	*	*	*	*	*	*	*	*	*	*	*	*
II. Investeringsgoederen	*	*	*	*	*	*	*	*	*	*	*	*	*	*	*
III. Halffabrikaten	*	*	*	*	*	*	*	*	*	*	*	*	*	*	*
waarvan :															
Papier- en kartonnijverheid (verwerking)	*	*	*	*	*	*	*	*	*	*	*	*	*	*	*
Metaalverwerkende nijverheid	*	*	*	*	*	*	*	*	*	*	*	*	*	*	*

¹ Netto verschil tussen de percentages van de antwoorden « vermeerdering » en « vermindering ».

² Netto verschil tussen de percentages van de antwoorden « stijging » en « daling ».

³ De publikatie van de brutoresultaten van de voornaamste resultaten van de maandelijkse en trimestriële conjunctuuronderzoeken in de verwerkende nijverheid in het Brussels gewest (19 gemeenten) wordt opgeschort aangezien het staal deelnemers op dit ogenblik onvoldoende representatief is om de resultaten te waarborgen.

I - 4c.1 — BOUWNIJVERHEID

Getalwaarde van de synthetische curve en van haar componenten

(juli 1974 - juni 1981 = 100)

	Rompwerken van gebouwen							Burgerlijke bouwkunde en wegenwerken					Gezamenlijke bouwnijverheid ¹
	Verloop		Beoordeling		Vooruitzichten		Totaal	Verloop			Vooruitzichten	Totaal	
	activiteitstempo	werkgelegenheid	orderpositie	verzekerde activiteitsduur	werkgelegenheid	vraag		bedrag der uitgevoerde werken	bedrag der nieuwe contracten	aantal nieuwe contracten			
Wegingscoëfficiënten	21,3	22,8	13,9	10,4	13,0	18,6	100	26,0	23,7	34,3	16,0	100	2
1986 Maart	102,88	106,79	118,01	77,48	110,54	94,87	102,71	97,52	95,02	82,78	86,82	90,18	98,95
April	109,03	112,28	126,61	99,82	100,03	86,29	105,84	94,94	96,66	89,82	87,29	92,38	101,80
Mei	114,31	118,77	117,38	109,24	92,66	82,31	106,46	96,97	90,07	87,30	87,15	90,47	101,66
Juni	110,61	113,03	113,31	111,94	96,32	92,36	106,42	96,27	100,15	91,21	84,19	93,53	102,55
Juli	102,66	110,35	115,82	108,78	91,37	90,52	103,14	97,00	100,43	90,77	75,60	92,27	99,88
Augustus	109,28	106,57	117,13	107,46	93,83	79,59	102,03	96,76	106,98	93,54	69,34	93,71	99,53
September	114,03	106,34	95,67	94,57	100,47	83,26	100,23	97,51	99,45	87,42	65,58	89,43	96,99
Oktober	96,43	108,35	94,29	100,75	86,53	83,98	95,70	94,92	96,23	89,07	66,43	88,69	93,60
November	100,72	110,37	96,95	103,67	101,58	87,54	100,38	90,58	87,46	83,32	68,53	83,85	95,42
December	98,46	111,87	108,56	96,72	101,90	94,46	102,44	92,01	78,79	77,46	70,39	80,47	95,85
1987 Januari	93,62	112,00	116,86	99,01	93,96	99,29	102,68	84,26	80,80	83,73	71,49	81,23	96,24
Februari	104,82	113,80	124,72	102,18	110,67	104,01	109,95	98,89	90,25	88,59	72,04	89,05	103,68
Maart	106,10	112,89	124,37	96,05	120,54	108,24	111,40	105,62	104,77	98,71	71,33	97,60	107,26
April	124,28	120,08	127,49	104,16	109,03	101,47	115,44	104,80	111,88	102,66	73,53	100,76	111,04
Mei	121,38	120,43	135,73	111,47	108,84	103,69	117,19	105,73	113,47	104,22	72,83	101,81	112,58
Juni	121,92	116,54	126,93	99,95	111,95	102,95	114,26	102,88	118,71	100,63	71,81	100,90	110,25
Juli	112,70	116,28	113,51	115,14	108,49	100,28	111,03	96,59	122,43	100,34	70,49	99,82	107,67
Augustus	117,25	104,33	122,35	124,10	106,14	97,33	110,58	96,62	118,27	100,77	71,86	99,21	107,17
September	126,98	106,67	128,28	118,47	111,03	106,46	115,75	98,60	119,03	101,15	73,61	100,32	111,12
Oktober	115,69	120,37	138,56	122,41	114,97	115,38	120,47	96,76	117,80	101,62	79,44	100,64	114,52
November	114,33	122,02	142,03	115,09	120,18	122,06	122,18	96,98	123,11	108,49	84,12	105,05	117,04
December	109,35	111,88	140,47	142,90	114,95	123,50	121,09	97,12	108,77	103,97	89,18	100,95	115,05
1988 Januari	128,57	115,91	135,55	130,37	116,37	116,80	123,06	100,20	102,16	97,99	94,16	98,94	115,82
Februari	128,43	131,49	136,80	146,26	118,75	115,64	128,51	109,05	106,09	100,42	93,65	102,95	120,84
Maart	119,67	120,79	141,15	146,79	110,39	107,43	122,25	100,24	111,36	106,50	92,80	103,83	116,72
April	113,90	125,78	147,16	143,36	120,06	104,76	123,39	101,09	110,33	102,68	91,09	102,23	117,04
Mei	116,16	132,40	141,16	150,71	119,44	107,69	125,79	104,45	116,43	105,93	91,10	105,66	119,75
Juni	124,01	130,24	141,18	145,18	114,04	114,01	126,86	97,75	111,18	101,69	90,57	101,13	119,14
Juli	124,12	116,72	128,35	126,88	115,22	111,38	119,78	94,18	102,05	96,24	93,23	96,59	112,82
Augustus	124,23	107,40	129,10	153,53	134,78	118,25	124,40	99,13	106,65	101,26	95,68	101,09	117,41
September	121,79	119,23	137,36	163,38	132,72	121,89	129,16	97,25	104,60	106,10	96,87	101,96	121,00
Oktober	124,22	125,73	138,81	149,94	127,54	125,37	129,92	99,36	107,28	107,43	97,69	103,73	122,06
November	135,23	123,67	143,03	159,65	143,27	122,78	134,97	112,69	106,89	106,89	96,41	106,74	126,50
December	133,54	124,79	148,88	163,84	138,68	121,41	135,26	117,09	108,53	104,60	96,29	107,48	126,93
1989 Januari	139,16	119,20	150,12	171,28	134,97	116,58	134,75	112,14	97,44	96,92	99,00	101,37	124,74
Februari	148,92	129,69	142,08	178,73	127,69	116,52	137,93	111,38	96,29	92,96	96,11	99,08	126,28
Maart	132,75	124,40	141,61	176,49	132,07	115,54	133,37	105,65	92,04	87,49	98,59	95,09	121,89

¹ Ofschoon de sector van de burgerlijke bouwkunde en wegenwerken niet in aanmerking werd genomen voor de berekening van de gezamenlijke synthetische curve — zijn ontwikkeling verloopt normaal immers niet parallel met die van de conjunctuur — is het evenwel belangrijk over een indicator te beschikken die betrekking heeft

op de gezamenlijke bouwnijverheid daar de meeste statistieken verband houden met de gezamenlijke bouwnijverheid.

² Gewogen gemiddelde van de curve van de rompwerven van gebouwen (70%) en van de curve van de burgerlijke bouwkunde en de wegenwerken (30%).

I - 4c.2 — BOUWNIJVERHEID

Brutoresultaten per sector

	1988			1989	
	Maart	3 ^e kwartaal	4 ^e kwartaal	1 ^e kwartaal	Maart
A. Verloop van het activiteitstempo¹					
Rompwerken van gebouwen	+ 23	+ 13	- 8	+ 11	+ 30
waaronder :					
Woongebouwen	+ 22	+ 11	- 11	+ 12	+ 35
Niet-woongebouwen	+ 28	+ 18	+ 5	+ 7	+ 21
Werken van burgerlijke bouwkunde en wegen- werken	-	-	-	-	-
B. Verloop van het bedrag van de uitgevoerde werken¹					
Rompwerken van gebouwen	-	-	-	-	-
waaronder :					
Woongebouwen	-	-	-	-	-
Niet-woongebouwen	-	-	-	-	-
Werken van burgerlijke bouwkunde en wegen- werken	+ 8	+ 2	- 4	- 11	+ 27
C. Beoordeling van de gemiddelde verzekerde activiteitsduur²					
Rompwerken van gebouwen	- 12	0	- 6	0	+ 6
waaronder :					
Woongebouwen	- 9	+ 2	- 4	+ 4	+ 12
Niet-woongebouwen	- 21	- 4	- 10	- 8	- 5
Werken van burgerlijke bouwkunde en wegen- werken	- 49	- 43	- 39	- 41	- 41
D. Vooruitzichten omtrent het aantal werknemers tijdens de volgende drie maanden¹					
Rompwerken van gebouwen	+ 3	+ 11	+ 11	+ 18	+ 19
waaronder :					
Woongebouwen	+ 5	+ 7	+ 9	+ 19	+ 20
Niet-woongebouwen	- 2	+ 19	+ 12	+ 16	+ 19
Werken van burgerlijke bouwkunde en wegen- werken	- 10	+ 10	- 15	- 4	+ 5
E. Vooruitzichten omtrent de ontwikkeling van de prijzen tijdens de volgende drie maanden¹					
Rompwerken van gebouwen	+ 27	+ 34	+ 37	+ 37	+ 41
waaronder :					
Woongebouwen	+ 31	+ 37	+ 38	+ 40	+ 46
Niet-woongebouwen	+ 17	+ 29	+ 37	+ 32	+ 33
Werken van burgerlijke bouwkunde en wegen- werken	+ 4	- 3	+ 2	+ 3	+ 1

¹ Netto verschil tussen de percentages van de antwoorden « vermeerdering » en « vermindering ».

² Netto verschil tussen de percentages van de antwoorden « meer dan voldoende » en « onvoldoende ».

I - 4d. — HANDEL

Getalwaarde van de synthetische curve en van haar componenten

(juli 1974 - juni 1981 = 100)

	Verloop omzet	Beoordeling verloop omzet	Vooruitzichten		Gezamenlijk
			bestellingen bij binnenlandse leveranciers	bestellingen bij buitenlandse leveranciers	
Wegingscoëfficiënten	23,1	20,9	30,6	25,4	100
1986 Maart	90,45	115,31	104,84	115,01	106,28
April	97,03	113,04	103,06	107,86	104,97
Mei	83,50	100,29	98,43	101,67	96,19
Juni	108,37	103,98	99,29	96,11	101,56
Juli	94,14	103,41	94,18	93,13	95,83
Augustus	100,25	103,92	99,57	91,94	98,70
September	105,69	112,33	103,33	97,27	104,21
Oktober	99,01	116,02	99,08	101,22	103,14
November	88,60	108,70	96,72	107,26	100,02
December	97,84	113,03	94,64	122,46	106,28
1987 Januari	89,31	102,54	96,70	120,53	102,26
Februari	93,79	102,91	91,02	123,49	102,39
Maart	86,23	101,87	94,79	117,92	100,17
April	91,53	102,98	92,00	123,52	102,19
Mei	89,79	105,09	93,90	112,33	99,97
Juni	102,94	104,56	95,93	111,63	103,34
Juli	101,56	109,24	91,75	104,34	100,86
Augustus	104,88	108,01	94,93	107,92	103,26
September	100,44	102,78	89,10	99,25	97,15
Oktober	87,15	94,38	87,77	100,27	92,18
November	96,03	100,07	88,59	98,42	95,20
December	92,54	94,76	93,27	105,80	96,59
1988 Januari	96,15	100,73	96,54	108,93	100,47
Februari	91,02	103,39	93,83	104,04	97,77
Maart	96,59	110,39	98,27	108,53	103,02
April	89,71	99,35	99,86	110,30	100,06
Mei	100,63	106,94	105,59	113,30	106,68
Juni	102,58	107,58	99,25	113,80	105,45
Juli	99,53	112,81	100,17	111,12	105,44
Augustus	104,89	114,11	98,12	107,58	105,42
September	102,11	114,32	105,16	107,54	106,97
Oktober	96,77	101,54	105,69	99,78	101,26
November	110,15	110,32	110,34	108,07	109,72
December	98,58	105,12	108,88	109,80	105,95
1989 Januari	95,93	110,45	105,80	112,02	106,07
Februari	86,94	111,24	100,08	105,11	100,65
Maart	96,06	112,39	96,16	108,19	101,89

Bibliografische referenties :
Tijdschrift voor Documentatie en Voorlichting : XLIV^e jaargang, deel II, n^o 4, oktober 1969, blz. 349-364, *Tijdschrift van de Nationale Bank van België* : LVIII^e jaargang, deel II, n^o 3, september 1983, blz. 3-31.

I - 5 — INVESTERINGEN IN VASTE KAPITAALGOEDEREN IN DE VERWERKENDE NIJVERHEID

(veranderingspercentages t.o.v. het voorafgaande jaar van de gegevens in werkelijke prijzen)

	Opeenvolgende vooruitzichten van de enquête « investeringen » van de N.B.B.			Verwezenlijkingen		
	In de herfst van het voorafgaande jaar	In de lente van het beschouwde jaar	In de herfst van het beschouwde jaar	Enquête « investeringen » van de N.B.B. ¹	Statistiek opgesteld op grond van de gegevens afkomstig van de BTW-statistiek ²	Jaarstatistiek van de industriële investeringen ²
1979	- 12,8	+ 10,6	+ 8,0	+ 11,8	+ 12,1	+ 10,7
1980	+ 19,1	+ 31,1	+ 22,1	+ 28,9	+ 14,6	+ 23,4
1981	+ 4,3	+ 1,8	- 2,3	- 3,1	- 9,4	- 3,1
1982	- 5,8	+ 4,5	+ 9,1	+ 18,1	+ 18,1	+ 16,8
1983	- 6,9	- 7,2	+ 1,0	+ 3,8	0	+ 5,3
1984	+ 1,9	+ 11,5	+ 10,4	+ 10,6	+ 17,5	+ 7,3
1985	+ 2,8	+ 12,3	+ 5,0	+ 13,0	+ 8,0	+ 14,9
1986	+ 11,9	+ 21,7	+ 12,2	+ 13,0	+ 11,5	+ 11,9
1987	+ 13,9	+ 11,2	+ 4,7	+ 6,6	+ 10,9	
1988	+ 9,0	+ 16,7	+ 13,8			
1989	+ 19,9					

¹ Resultaten van de voorjaarsenquête van het volgende jaar.

² Bron : N.I.S.

Bibliografische referentie : *Tijdschrift van de Nationale Bank van België* : LXI^e jaargang, deel 1, n^o 6, juni 1986 : « Brutovorming van vast kapitaal in de Belgische verwerkende nijverheid : Overzicht van de beschikbare statistische bronnen en specifieke bijdrage van de halfjaarlijkse enquête van de Nationale Bank van België ».

II. — BEVOLKING, WERKGELEGENHEID, WERKLOOSHEID

1. — BEVOLKING, VRAAG NAAR EN AANBOD VAN ARBEIDSPLAATSEN

Bronnen : Ministerie van Arbeid en Tewerkstelling, N.I.S., R.S.Z., R.V.A.

	1980	1981	1982	1983	1984	1985	1986	1987*
<i>Bevolking (duizenden) :</i>								
Totale bevolking ¹	9.843 ³	9.855	9.858	9.853	9.858	9.859	9.865	9.876
Beroepsbevolking ²	4.156	4.173	4.197	4.213	4.214	4.202	4.212	4.217
<i>Werkgelegenheid en werkloosheid (verandering in duizenden)⁴ :</i>								
1. <i>Vraag naar arbeidsplaatsen (beroepsbevolking) :</i>								
Totaal	+ 16	+ 17	+ 25	+ 16	+ 1	- 12	+ 10	+ 5
Mannen	- 11	- 11	- 6	- 9	- 18	- 30	- 17	- 13
Vrouwen	+ 27	+ 28	+ 30	+ 25	+ 19	+ 18	+ 27	+ 18
Veranderingen tengevolge van wijzigingen in :								
1.1 de bevolking op arbeidsleeftijd ⁵ :								
Totaal	+ 17	+ 12	+ 23	+ 19	+ 13	+ 10	+ 7	0
Mannen	+ 12	+ 14	+ 22	+ 19	+ 13	+ 9	+ 5	0
Vrouwen	+ 5	- 1	+ 1	0	- 1	+ 1	+ 2	0
1.2 de activiteitsgraad :								
Totaal	- 1	+ 5	+ 1	- 3	- 12	- 22	+ 3	+ 5
Mannen	- 23	- 25	- 28	- 28	- 31	- 39	- 22	- 13
Vrouwen	+ 22	+ 30	+ 29	+ 25	+ 20	+ 17	+ 24	+ 18
2. <i>Aanbod van arbeidsplaatsen (werkgelegenheid)</i>								
vanwege :	- 2	- 76	- 50	- 39	0	+ 28	+ 37	+ 17
2.1 de bedrijven								
— landbouw, bosbouw en visserij ...	- 11	- 78	- 55	- 33	- 6	+ 21	+ 17	+ 30
— industrie ⁶	- 6	- 3	- 3	- 1	0	- 1	- 2	- 3
— bouwnijverheid	- 20	- 48	- 32	- 20	- 9	- 13	- 13	- 19
— diensten	- 9	- 30	- 23	- 19	- 14	0	+ 2	+ 1
	+ 24	+ 2	+ 2	+ 6	+ 16	+ 36	+ 29	+ 51
2.2 de niet-verhandelbare diensten ⁷								
	+ 10	+ 3	+ 6	- 6	+ 8	+ 7	+ 19	- 16
2.3 het buitenland ⁸								
	- 1	- 1	- 1	0	- 1	0	+ 2	+ 3
3. <i>Werkloosheid (1 - 2)⁹ :</i>								
Totaal	+ 18	+ 93	+ 74	+ 55	+ 1	- 40	- 28	- 12
Mannen	+ 5	+ 60	+ 44	+ 31	- 3	- 31	- 21	- 7
Vrouwen	+ 13	+ 33	+ 31	+ 24	+ 4	- 8	- 7	- 5

¹ Aan het einde van het jaar.

² Ramingen eind juni. Inclusief gewapende macht.

³ Door de Bank aangepast cijfer, rekening houdend met de resultaten van de volkstelling van 1981.

⁴ Verandering op 30 juni van elk jaar tegenover hetzelfde tijdstip van het voorafgaande jaar. Tengevolge van afrondingen zijn de totalen niet noodzakelijk gelijk aan de som van de samenstellende delen.

⁵ Mannen van 15 tot 64 jaar; vrouwen van 15 tot 59 jaar.

⁶ Extractieve en verwerkende nijverheid, elektriciteit, gas en water.

⁷ Administratie, onderwijs, gewapende macht, derde arbeidscircuit, bijzonder tijdelijk kader en tewerkstelling van werklozen door de overheid.

⁸ Arbeidsplaatsen in het buitenland aangeboden aan personen in België woonachtig, verminderd met de arbeidsplaatsen in België aangeboden aan personen niet in België woonachtig.

⁹ Uitkeringsgerechtigde volledig werklozen, vrijwillig ingeschreven niet werkende werkzoekenden, andere verplicht ingeschreven werklozen, exclusief de werklozen tewerkgesteld in een beschutte werkplaats en de werklozen die een deeltijdse betrekking aanvaard hebben om aan de werkloosheid te ontsnappen.

II - 2. — WERKLOOSHEID EN OPENSTAANDE BETREKKINGEN

Bron : R.V.A.

	Werkzoekende werklozen ¹							Werkloosheidsgraad ⁵	Pro memorie : uitkeringsgerechtigde werklozen, niet werkzoekend ²	Openstaande betrekkingen gemeld bij de R.V.A. ³		
	Uitkeringsgerechtigde volledig werklozen			Andere verplicht ingeschreven werklozen ⁴	Vrijwillig ingeschreven niet werkende werkzoekenden	Totaal					Meldingen ontvangen gedurende de maand ⁶	Nog openstaande betrekkingen ¹
	Met normale arbeidsgeschiktheid		Met gedeeltelijke of sterk verminderde arbeidsgeschiktheid									
	van jonger dan 25 jaar	van 25 jaar of ouder										
	duizenden									duizenden		
(a)	(b)	(c)	(d)	(e)	(f) = (a) tot (e)	(g)	(h)	(i)	(j)			
1981	126,3	218,5	47,0	39,9	22,6	454,3	10,9	—	11,6	4,4		
1982	146,1	263,0	47,5	51,2	27,3	535,1	12,8	—	10,4	4,0		
1983	156,4	299,4	49,2	56,3	28,2	589,5	14,0	—	10,3	6,2		
1984	149,0	313,7	49,7	57,5	25,9	595,8	14,1	—	10,8	8,0		
1985 Januari - Maart	137,1	325,0	50,8	59,4	21,4	598,5	14,2	—	13,0	18,4		
April - December		292,0	36,5			544,8	12,9	42,1				
1986	124,2	285,4	32,8	57,1	17,3	516,8	12,3	58,6	13,8	17,7		
1987	114,9	288,3	31,6	52,9	13,2	500,9	11,9	66,0	14,8	14,7		
1988	93,5	272,8	31,6	50,9	10,6	459,4	10,9	70,9	16,0	21,6		
1987 1 ^e kwartaal	131,0	292,8	31,5	41,6	14,5	511,4	12,2	64,1	13,5	12,6		
2 ^e kwartaal	116,4	285,2	31,3	27,5	12,5	472,9	12,0	65,4	17,3	14,2		
3 ^e kwartaal	109,6	288,5	31,9	73,2	12,9	516,1	11,8	66,8	14,7	16,5		
4 ^e kwartaal	102,4	286,5	31,8	69,5	12,8	503,0	11,6	67,5	13,8	15,5		
1988 1 ^e kwartaal	109,4	284,8	32,2	38,2	11,6	476,2	11,3	69,2	16,5	18,6		
2 ^e kwartaal	93,6	270,7	31,6	26,4	10,2	432,5	11,0	70,2	17,2	21,9		
3 ^e kwartaal	89,4	272,0	31,4	72,1	10,6	475,5	10,8	71,5	15,2	23,7		
4 ^e kwartaal	81,8	263,6	31,0	66,9	10,3	453,6	10,4	72,7	15,2	22,0		
1989 1 ^e kwartaal	90,7	262,4	31,6	36,8	9,9	431,4	10,2	72,4	17,3	24,4		
1988 Maart	107,1	279,9	32,0	28,2	11,2	458,4	11,2	69,5	18,9	19,5		
April	100,1	275,0	31,7	25,7	10,7	443,2	11,1	70,0	15,6	20,4		
Mei	92,8	270,6	31,7	24,5	10,0	429,6	11,0	70,0	16,8	21,4		
Juni	87,8	266,5	31,4	28,9	9,8	424,4	11,0	70,7	19,2	23,9		
Juli	93,6	276,9	31,7	62,1	12,0	476,3	11,0	71,1	11,4	22,4		
Augustus	89,8	273,5	31,5	76,1	9,7	480,6	10,8	71,5	16,6	24,9		
September	84,9	265,6	31,0	78,1	10,2	469,8	10,6	72,0	17,5	23,8		
Oktober	82,7	263,5	30,9	72,3	10,4	459,8	10,4	72,6	18,0	22,5		
November	80,5	262,0	31,0	66,9	10,6	451,0	10,4	72,8	14,3	22,2		
December	82,3	265,2	31,3	61,5	9,8	450,1	10,3	72,6	13,2	21,4		
1989 Januari	93,2	265,0	31,5	44,9	9,8	444,4	10,2	72,5	16,6	22,7		
Februari	91,0	261,8	31,6	34,5	9,9	428,8	10,2	72,3	17,1	24,6		
Maart	87,8	260,6	31,8	30,9	9,9	421,0	10,3	72,3	18,0	23,5		

¹ Jaar- of kwartaalgegevens : gemiddelde van de gegevens aan het einde van de maand. Voor de maandgegevens : aan het einde van de maand.

² Uitkeringsgerechtigde werklozen die, krachtens het Koninklijk Besluit van 29 december 1984, optreden voor het statuut van niet-werkzoekende. Deze werklozen, die een werkloosheidsvergoeding blijven genieten, waren tot en met maart 1985 begrepen in de kolommen (b) en (c) en dus in het totaal (f); hun verwijdering uit de werkzoekenden heeft dus het onderbreken van de continuïteit in de statistische reeksen tot gevolg. Deze kan, voor wat kolom (f) betreft, hersteld worden door aan de cijfers in kolom (f) deze uit kolom (h) toe te voegen. Zo ook laten de gegevens uit de tabel toe om, vanaf april 1985 een (seizoengezuiverde) werkloosheidsgraad te berekenen die tot op zekere hoogte vergelijkbaar is met deze uit de vorige periodes; het volstaat om voor de maand april 1985 en elk van de volgende maanden de werkloosheidsgraad te herberekenen volgens de formule :

$$\frac{[\text{kolom (f)} + \text{kolom (h)}] \times \text{kolom (g)}}{\text{kolom (f)}} = \text{werkloosheidsgraad.}$$

³ Inclusief de openstaande betrekkingen die betrekking hebben op de stages van jongeren en het bijzonder tijdelijk kader en, vanaf september 1982, op het derde arbeidscircuit.

⁴ Exclusief de werklozen tewerigesteld in een beschutte werkplaats, de werklozen die een betrekking met verkorte werktijd aanvaard hebben om aan de werkloosheid te ontsnappen en, vanaf januari 1985, de werkzoekenden die tijdens hun wachttijd deeltijds werken.

⁵ Totaal aantal werkzoekenden [kolom (f)] in procent van de beroepsbevolking (seizoengezuiverd).

⁶ Jaar- of kwartaalgegevens : jaar- of kwartaalgemiddelde van de maandelijkse gegevens.

Bibliografische referentie : *Tijdschrift van de Nationale Bank van België* : LX^e jaargang, deel II, n^o 1-2, juli-augustus 1985, blz. 29.

III. — LANDBOUW EN VISSERIJ

1. — LANDBOUW

Bronnen : N.I.S. : Landbouwstatistieken, en Landbouw-Economisch Instituut.

	1980	1981	1982	1983	1984	1985	1986	1987
Oppervlakte cultuurgrond¹ (duizenden hectaren)								
Tarwe	179	166	170	187	177	180	181	185
Overige broodgranen	19	15	14	16	16	16	17	20
Andere dan broodgranen	193	191	177	170	168	149	152	146
Suikerbieten	117	130	124	109	117	118	113	106
Overige nijverheidsgewassen	10	9	12	14	17	16	13	16
Aardappelen	38	34	37	34	36	41	40	45
Overige wortel- en knolgewassen	18	16	17	15	15	15	14	14
Weiland	702	697	691	686	678	669	661	652
Groenteteelt	18	23	28	25	25	27	23	27
Fruitteelt	12	11	11	11	11	11	11	11
Diversen	112	117	123	133	136	148	158	155
Totaal ...	1.418	1.409	1.404	1.400	1.396	1.390	1.383	1.377
Plantaardige productie² (duizenden tonnen)								
Tarwe	853	875	1.010	1.003	1.249	1.150	1.257	1.047
Haver	109	109	153	80	92	94	59	60
Gerst	807	752	745	670	873	685	793	678
Overige granen	124	120	138	123	155	137	148	136
Suikerbieten	5.315	6.936	7.430	5.120	5.763	5.952	5.886	5.425
Aardappelen	1.416	1.459	1.582	978	1.332	1.522	1.401	1.620
Veestapel¹ (duizenden)								
Melkkoeien	976	969	968	984	994	973	947	922
Ander rundvee	2.078	2.045	2.057	2.102	2.129	2.119	2.113	2.157
Varkens	5.173	5.112	5.040	5.314	5.230	5.365	5.585	5.861
Dierlijke productie								
Melkleveringen aan de melkfabrieken (miljoenen liters)	2.904	2.948	2.963	3.091	2.961	3.037	3.197	3.043
Slachtingen (nettogewicht van het vlees in duizenden tonnen)	952	974	941	979	1.036	1.033	1.053	1.094

¹ Telling op 15 mei.

² Ramingen op grond van de opbrengst per hectare.

III - 2. — ZEEVISSERIJ

In Belgische havens geloste vis — Belgische vangsten

(duizenden tonnen)

Bron : Ministerie van Landbouw : Landbouwtijdschrift.

	1979	1980	1981	1982	1983	1984	1985	1986
Bodemvissen	29,8	25,7	26,0	24,9	27,8	27,7	28,0	27,7
Pelagische vis	0,0	2,5	7,6	9,3	5,4	4,1	3,1	0,5
Schaal- en weekdieren	2,3	2,4	2,3	3,0	2,9	2,7	2,6	2,3
Totaal ...	32,1	30,6	35,9	37,2	36,1	34,5	33,7	30,5

IV. — NIJVERHEID

IV - 1. — INDUSTRIELE PRODUCTIE

Indexcijfers 1980 = 100

Bron : N.I.S. : Industriële statistieken

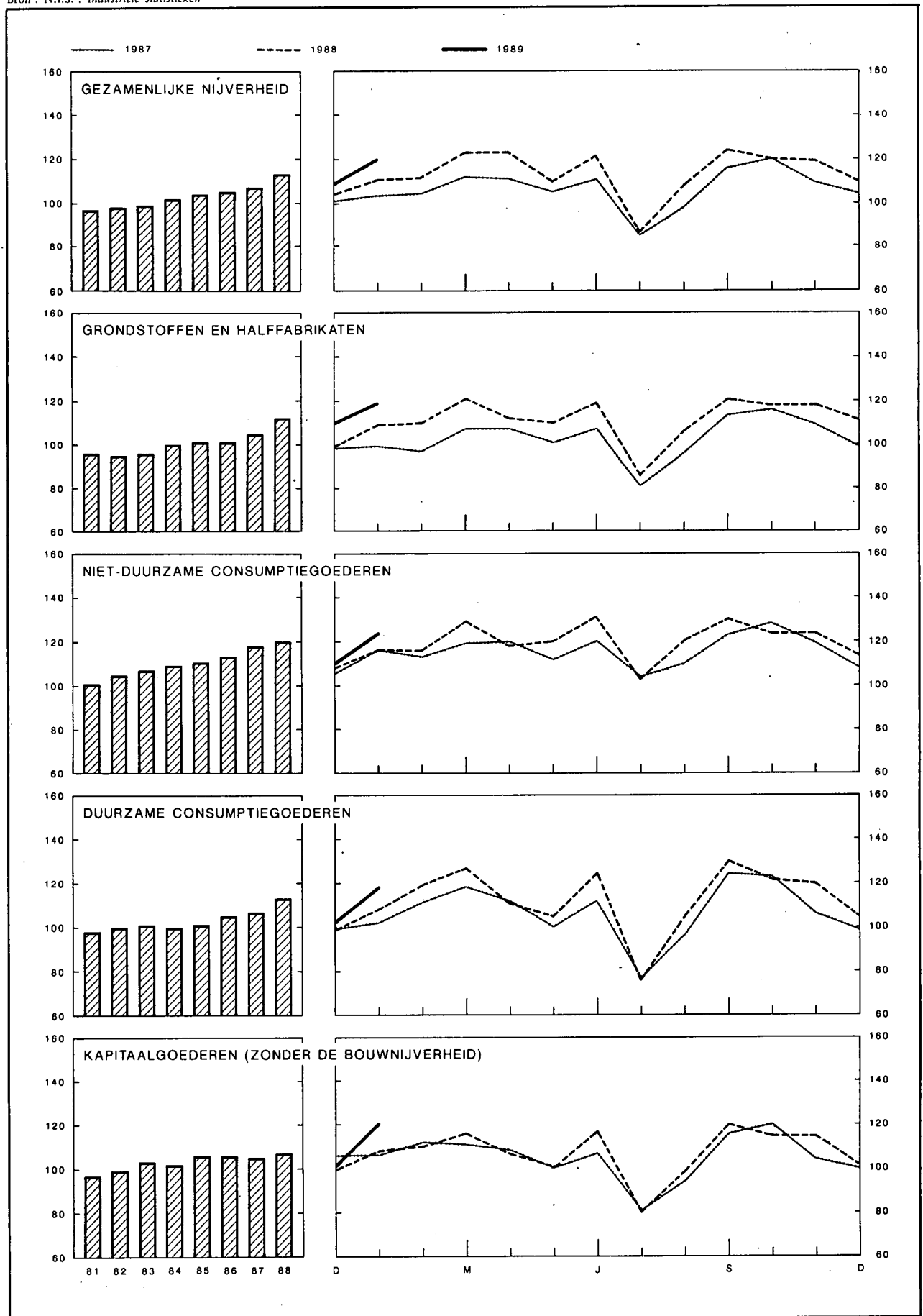

IV - 1. — INDUSTRIELE PRODUKTIE

Bron : N.I.S. : Industriële statistieken.

Maandgemiddelden of maanden	Indexcijfers N.I.S., 1980 = 100							Algemeen indexcijfer ² 1980 = 100	
	Algemeen indexcijfer ¹	Waarvan :		Waarvan :				Indexcijfer N.I.S.	INDEBA- indexcijfer ³
		Verwerkende industrie	Extractieve bedrijven	Grondstoffen en half- fabrikaten	Niet duurzame consumptie- goederen	Duurzame consumptie- goederen	Kapitaal- goederen		
Weging t.o.v. de gezamen- lijke industriële productie in 1988	100,0	97,7	2,3	56,9	19,4	12,5	11,2	—	—
1981	97	98	94	96	101	97	97	94	94
1982	98	98	95	95	105	100	99	93	94
1983	99	100	89	96	107	101	103	91	91
1984	102	102	90	100	109	100	102	90	91
1985	104	104	84	101	111	101	106	90	93
1986	105	106	75	101	113	105	106	91	100
1987	107	109	65	104	118	107	105	93	103
1988	113	115	56	112	120	111	108	99	108
1986 4 ^e kwartaal	108	108	82	104	116	106	110	94	107
1987 1 ^e kwartaal	107	109	59	103	118	110	109	87	99
2 ^e kwartaal	109	110	74	107	120	108	105	98	107
3 ^e kwartaal	101	102	64	98	115	100	96	89	95
4 ^e kwartaal	111	113	62	110	118	111	108	97	110
1988 1 ^e kwartaal	115	117	53	113	120	117	111	98	108
2 ^e kwartaal	115	116	64	113	123	111	111	103	111
3 ^e kwartaal	106	108	53	108	118	101	99	93	99
4 ^e kwartaal	115	117	56	116	120	113	111	102	114
1988 Januari	110	113	30	109	116	107	108	94	102
Februari	112	114	59	110	116	118	110	95	104
Maart	122	124	69	120	129	126	116	105	118
April	114	116	61	113	118	111	115	102	109
Mei	111	113	59	110	120	104	108	99	106
Juni	119	120	72	117	131	119	110	108	119
Juli	86	88	29	96	103	73	78	68	77
Augustus	108	110	61	107	121	104	101	99	102
September	123	125	68	121	128	128	119	112	117
Oktober	119	121	60	119	124	119	115	107	117
November	118	120	60	118	123	117	115	105	115
December	109	111	47	110	111	103	102	93	110
1989 Januari	120	122	45	119	124	118	121	102	

¹ Exclusief het bouwbedrijf.

² Inclusief het bouwbedrijf.

³ Bron : L'Echo de la Bourse.

IV - 2 — PRODUKTIE VAN DE VERWERKENDE INDUSTRIE

Indeling naar de bedrijfstak

Indexcijfers 1980 = 100

Bron : N.I.S. : Industriële statistieken.

Maandgemiddelden of maanden	Metaal- verwerking	Chemie en rubber	Basismetallurgie			Levens- middelen en drank	Elektriciteit	Niet-metaal- houdende minerale produkten	Textiel	Hout	Kleding en schoeisel	Papier en karton	Water- voorziening	Aardolie- raffinaderijen
			Ijzer en staal	Vormstaal- gieterij, gieterij, draad- trekkerij, metaal- trekkerij en walsen	Non-ferro- metalen									
Weging t.o.v. de gezamenlijke ver- werkende industrie in 1988 ¹	28,4	17,9	6,1	2,0	2,4	10,1	9,4	4,8	5,3	4,4	2,6	2,5	2,2	0,8
1981	97	101	98	96	89	104	94	87	97	98	97	101	100	87
1982	99	103	79	96	95	110	94	82	96	99	99	102	103	74
1983	101	107	82	96	93	111	98	78	103	97	98	105	103	62
1984	101	113	92	99	96	114	102	81	104	95	94	111	104	59
1985	105	117	89	99	100	116	106	74	104	96	92	113	110	51
1986	106	120	82	93	98	119	109	76	105	100	97	115	108	73
1987	106	130	83	87	101	122	118	79	105	110	91	126	109	75
1988	110	140	94	.	111	125	121	88	106	114	88	138	109	79
1986 4 ^e kwartaal	110	123	79	89	99	130	111	81	106	107	87	116	101	72
1987 1 ^e kwartaal	110	131	76	96	101	116	125	63	109	102	103	125	110	76
2 ^e kwartaal	106	133	88	88	105	124	108	91	109	114	84	132	109	69
3 ^e kwartaal	100	122	79	78	92	125	107	83	89	99	92	120	109	74
4 ^e kwartaal	110	132	88	87	106	124	130	81	112	124	87	126	109	80
1988 1 ^e kwartaal	116	143	94	95	113	120	127	85	116	116	101	140	107	73
2 ^e kwartaal	111	144	96	93	112	128	112	93	110	122	80	140	112	76
3 ^e kwartaal	100	133	89	.	104	126	113	84	88	98	88	135	111	81
4 ^e kwartaal	112	141	98	.	114	125	132	91	112	122	82	137	107	87
1988 Januari	112	138	97	88	106	114	130	78	107	99	90	135	109	71
Februari	116	138	88	92	107	115	118	84	115	116	101	136	102	71
Maart	121	154	96	105	125	129	133	92	125	131	113	151	108	77
April	115	141	96	90	108	120	116	90	107	119	80	134	113	73
Mei	108	142	98	88	106	122	112	90	104	110	71	129	111	81
Juni	110	150	95	90	122	142	108	100	121	135	90	155	112	74
Juli	78	118	76	57	82	105	104	68	54	63	57	108	109	73
Augustus	103	132	92	76	109	132	114	86	89	98	97	141	110	86
September	121	148	99	.	126	141	121	98	121	133	112	156	115	86
Oktober	117	145	100	.	117	133	127	95	117	122	92	144	109	86
November	116	144	95	.	119	130	134	92	116	125	82	140	107	80
December	102	135	99	.	106	111	136	85	98	119	73	128	107	94
1989 Januari	120	150	104	.	120	124	139	92	106	115	102	144	109	89

¹ De tabaks-, cokes- en ledernijverheid waarvan de indexcijfers van de produktie niet in de tabel opgenomen zijn, vertegenwoordigen respectievelijk 0,8 %, 0,2 % en 0,1 % van de gezamenlijke produktie in de verwerkende industrie.

IV - 3. — ENERGIE

Bronnen : cokes en steenkool : M.E.Z., Administratie van het Mijnwezen; overige gegevens : N.I.S.

Maandgemiddelden of maanden	Petroleum (duizenden tonnen)					Gas (miljoenen m ³)	Cokes (duizenden tonnen)		Steenkool (duizenden tonnen)		Elektriciteit (miljoenen kWh)		
	Verwerking van ruwe petroleum	Binnenlands verbruik					Invoer van aardgas in de B.L.E.U.	Netto-productie	Binnenlands verbruik	Productie		Binnenlands verbruik	Netto-productie
		Totaal ¹	Waarvan :										
		Auto-benzine	Gas-oil en lichte stookolie	Residuele stookolie									
1981	2.316	1.450	227	645	383	914	500	523	511	1.255	4.015		
1982	1.966	1.389	222	593	385	726	435	436	545	1.285	3.995		
1983	1.652	1.200	215	562	236	766	426	416	508	1.036	4.159		
1984	1.560	1.142	216	573	170	769	494	492	525	1.201	4.321		
1985	1.356	1.197	208	637	186	779	497	478	518	1.192	4.515		
1986	1.935	1.326	227	714	229	695	428	421	466	1.046	4.626		
1987	2.004	1.284	236	698	182	776	436	406	363	1.034	5.000		
1988							* 462	* 453	* 207	* 1.149	5.159		
1986 4 ^e kwartaal	1.923	1.346	248	682	263	773	395	406	515	1.065	4.698		
1987 1 ^e kwartaal	2.024	1.394	217	823	205	1.114	418	366	408	913	5.329		
2 ^e kwartaal	1.898	1.236	238	650	170	636	429	415	398	1.095	4.605		
3 ^e kwartaal	1.970	1.138	241	573	135	493	440	415	333	915	4.548		
4 ^e kwartaal	2.124	1.367	250	747	217	859	456	426	313	1.214	5.518		
1988 1 ^e kwartaal	1.838	1.441	232	850	207	.	455	447	242	1.154	5.416		
2 ^e kwartaal	1.911	1.190	252	584	176	.	462	464	233	1.070	4.774		
3 ^e kwartaal	2.016	1.109	257	524	154	.	472	451	169	1.328	4.820		
4 ^e kwartaal							* 460	* 451	* 186	* 1.043	5.627		
1988 Januari	1.798	1.274	214	745	186	.	473	446	75	942	5.549		
Februari	1.758	1.371	229	793	205	.	428	414	309	1.132	5.021		
Maart	1.958	1.679	252	1.011	230	.	465	482	341	1.387	5.678		
April	1.912	1.366	254	718	215	.	456	437	234	979	4.953		
Mei	2.025	1.014	250	463	163	.	471	459	215	903	4.775		
Juni	1.796	1.191	251	572	179	.	458	497	249	1.328	4.595		
Juli	1.960	1.019	244	468	150	.	474	433	92	1.377	4.436		
Augustus	2.060	1.085	250	504	141	.	482	443	191	935	4.860		
September	2.029	1.223	277	599	171	.	461	477	224	1.672	5.165		
Oktober	2.060	1.327	271	703	188	.	* 466	* 440	* 204	* 877	5.411		
November	2.002	1.612	241	931	259	.	* 456	* 454	* 193	* 1.123	5.705		
December	* 458	* 460	* 161	* 1.128	5.765		
1989 Januari							* 471	* 461	* 218	* 1.110	5.903		

¹ Autobenzine, gas-oil, lichte stookolie, vliegtuigbenzine en carbureactor (type benzine), speciale benzine en white spirit, petroleum en carbureactor (type petroleum),

smeerolie en andere smeerprodukten, residuele petroleumteer, asfaltachtige aardpek, energetisch en scheikundig petroleumgas.

IV - 4. — METAAL

Bron : IJzer- en staalnijverheid : Eurostat; Metaalverwerkende nijverheid : N.I.S. : Industriële statistieken.

Maandgemiddelden of maanden	Ijzer- en staalnijverheid (duizenden tonnen)		Metaalverwerkende nijverheid (miljarden franken)			Verzendingen
	Productie van ruwstaal	Productie van afgewerkt staal	Binnengekomen bestellingen			
			voor de binnen- landse markt	voor de uitvoer	Totaal	
1981	1.024	735	17,7	37,9	55,6	54,4
1982	833	608	17,9	43,3	61,2	62,5
1983	846	583	19,0	47,3	66,3	67,7
1984	942	674	20,3	52,7	73,0	71,0
1985	890	666	21,7	58,3	80,1	80,1
1986	809	614	22,2	61,7	83,9	84,6
1987	815	618	* 20,8	* 63,4	* 84,2	* 85,3
1988	935	731				
1986 4 ^e kwartaal	780	586	23,4	66,6	90,0	91,9
1987 1 ^e kwartaal	733	580	* 21,0	* 64,7	* 85,7	* 84,9
2 ^e kwartaal	856	662	* 20,6	* 67,1	* 87,7	* 91,4
3 ^e kwartaal	791	572	* 17,4	* 53,6	* 70,9	* 73,2
4 ^e kwartaal	882	659	* 24,0	* 68,3	* 92,4	* 91,9
1988 1 ^e kwartaal	932	717	* 25,5	* 73,7	* 99,3	* 94,9
2 ^e kwartaal	950	755	* 22,7	* 73,1	* 95,8	* 98,1
3 ^e kwartaal	880	688	* 20,5	* 58,3	* 79,1	* 79,1
4 ^e kwartaal	978	764				
1987 December	813	652	* 31,3	* 68,9	* 100,2	* 92,5
1988 Januari	961	724	* 23,6	* 63,3	* 86,9	* 83,9
Februari	876	687	* 23,5	* 68,9	* 92,4	* 90,4
Maart	958	740	* 29,6	* 89,0	* 118,5	* 110,5
April	947	713	* 22,9	* 70,0	* 92,9	* 94,2
Mei	963	730	* 21,0	* 69,8	* 90,8	* 89,7
Juni	941	821	* 24,2	* 79,4	* 103,6	* 110,4
Juli	745	617	* 13,6	* 42,1	* 55,7	* 56,6
Augustus	908	674	* 23,4	* 56,6	* 81,1	* 77,2
September	987	773	* 24,6	* 76,1	* 100,6	* 103,6
Oktober	1.002	804	* 24,4	* 76,7	* 101,1	* 103,6
November	947	774	* 23,8	* 79,2	* 102,9	* 100,7
December	986	715				

IV - 5. — BOUWNIJVERHEID

Bronnen : gunstige adviezen : Ministerie van Openbare Werken, Bestuur van Stedebouw (per gewest); overige gegevens : N.I.S. : Industriële statistieken.

Maandgemiddelden of maanden	Woningen					Overige gebouwen					Productie Indexcijfer 1980 = 100 ¹
	Gunstige adviezen	Bouwvergunningen		Begonnen gebouwen		Gunstige adviezen	Bouwvergunningen		Begonnen gebouwen		
	Aantal	Aantal	Volume	Aantal	Volume	Aantal	Aantal	Volume	Aantal	Volume	
	(duizen- den)	(duizen- den)	(duizen- den m ³)	(duizen- den)	(duizen- den m ³)	(duizen- den)	(duizen- den)	(duizen- den m ³)	(duizen- den)	(duizen- den m ³)	
1980	4,0	4,2	2.358	3,9	2.191	0,7	0,6	1.866	0,5	1.654	100
1981	2,8	2,9	1.672	2,7	1.608	0,6	0,4	1.800	0,4	1.444	83
1982	2,1	2,3	1.341	2,4	1.398	0,7	0,5	1.915	0,4	1.428	79
1983	1,8	1,9	1.182	2,3	1.393	0,7	0,5	1.748	0,5	1.848	64
1984	1,9	2,3	1.422	2,0	1.248	0,4	0,6	1.839	0,5	1.514	57
1985	2,2	2,5	1.571	2,4	1.481	0,4	0,6	2.168	0,5	1.859	54
1986	1,9	2,5	1.536	2,0	1.275	0,4	0,6	2.115	0,5	1.673	55
1987	3,1	1.904	2,4	1.517	.	0,7	2.789	0,5	1.910	54
1986 3 ^e kwartaal	2,0	2,4	1.567	2,1	1.311	0,5	0,7	2.157	0,5	1.414	—
4 ^e kwartaal	1,8	2,3	1.413	1,8	1.050	0,3	0,6	2.072	0,4	1.464	—
1987 1 ^e kwartaal	2,9	1.807	2,0	1.201	.	0,6	2.386	0,5	1.922	—
2 ^e kwartaal	3,3	2.037	2,5	1.562	.	0,7	2.783	0,4	1.465	—
3 ^e kwartaal	3,2	1.943	3,1	1.976	.	0,7	2.694	0,6	2.337	—
4 ^e kwartaal	3,0	1.829	2,2	1.330	.	0,7	3.291	0,5	1.917	—
1988 1 ^e kwartaal	3,5	2.145	2,5	1.465	.	0,6	2.891	0,5	2.368	—
2 ^e kwartaal	3,9	2.429	3,3	2.102	.	0,8	3.934	0,6	3.035	—
3 ^e kwartaal	3,7	2.280	3,2	2.005	.	0,8	3.514	0,7	3.177	—
1987 November	2,8	1.692	2,1	1.226	.	0,6	2.781	0,4	1.883	54
December	3,5	2.110	1,7	1.028	.	0,7	3.788	0,4	1.543	54
1988 Januari	3,0	1.847	1,8	1.008	.	0,5	2.274	0,4	2.088	56
Februari	3,5	2.117	2,6	1.493	.	0,5	2.129	0,6	2.441	57
Maart	4,1	2.471	3,0	1.893	.	0,7	4.271	0,6	2.575	57
(April	3,8	2.287	3,9	2.448	.	0,6	2.519	0,7	3.081	* 58
Mei	3,9	2.413	2,9	1.810	.	0,8	3.456	0,5	2.104	* 58
Juni	4,1	2.588	3,2	2.048	.	1,0	5.827	0,6	3.920	* 58
Juli	3,2	2.004	1,9	1.218	.	0,7	3.070	0,4	2.168	* 58
Augustus	3,7	2.346	3,8	2.438	.	0,9	4.006	0,9	3.844	* 58
September	4,1	2.489	3,9	2.360	.	0,8	3.466	0,8	3.519	* 58
Oktober	3,7	2.162	3,5	2.077	.	0,7	3.380	0,8	3.206	* 58
November	3,9	2.292	2,8	1.677	.	0,7	3.174	0,6	2.171	.

¹ Openbare en particuliere bouwwerken. *Maandindexcijfers* : voortschrijdende gemiddelden van de laatste twaalf maanden van het niet voor seizoen maar wel voor de ongelijke samenstelling van de maanden gecorrigeerde indexcijfer van de productie. *Jaarindexcijfers* : gemiddelden van het niet voor seizoen maar wel voor de ongelijke

samenstelling van de maanden gecorrigeerde indexcijfer van de productie van de twaalf overeenstemmende maanden en niet het gemiddelde van de maandindexcijfers.

IV - 6. — INDUSTRIELE PRODUKTIE

DER LANDE VAN DE EUROPESE ECONOMISCHE GEMEENSCHAP

Veranderingspercentages tegenover het indexcijfer van het vorige jaar of het overeenstemmende kwartaal van het vorige jaar.

Bron : OESO : *Main economic indicators.*

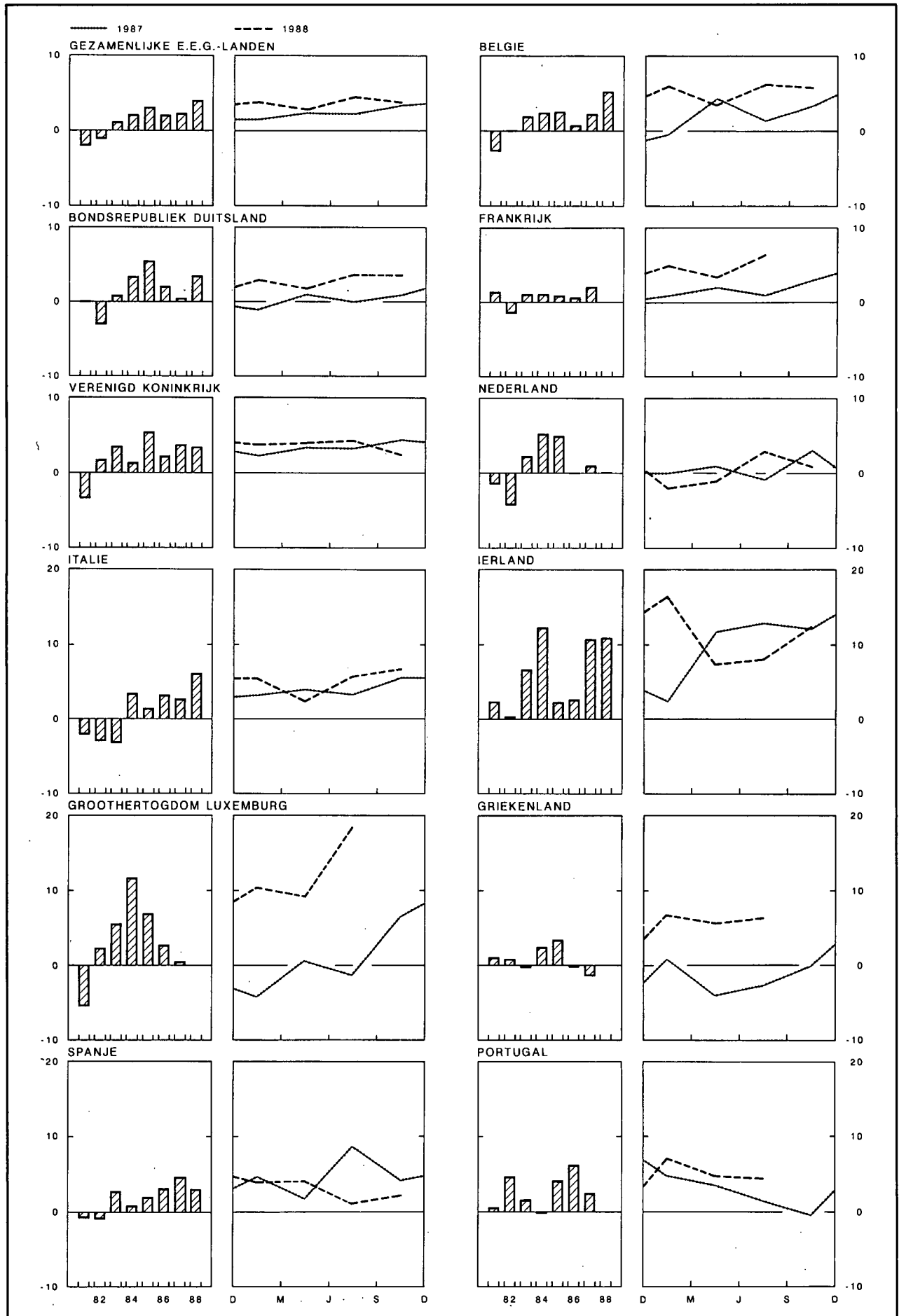

IV - 6. — INDUSTRIËLE PRODUKTIE
DER LANDEN VAN DE EUROPESE ECONOMISCHE GEMEENSCHAP

Indexcijfers 1985 = 100

(aangepast voor seizoenschommelingen)

Bron : OESO : *Main economic indicators*.

	Gezamen- lijke E.E.G.- landen (11 lan- den ¹)	België	Bondsre- publiek Duits- land ²	Frankrijk	Verenigd Konink- rijk	Neder- land	Italië	Ierland	Groohter- togdom Luxem- burg	Grieken- land	Spanje	Portugal
1981	95	93	96	99	95	92	101	80	78	94	96	90
1982	94	93	93	97	96	89	98	82	79	95	95	95
1983	95	95	93	98	100	91	95	86	84	94	98	96
1984	97	98	96	99	102	95	99	98	94	97	98	96
1985	100	100	100	100	100	100	100	100	100	100	100	100
1986	102	101	102	101	102	100	103	103	103	100	103	106
1987	104	103	102	103	106	101	106	114	103	98	108	109
1988	108	108	106	108	110	102	112	126	.	.	111	.
1986 4 ^e kwartaal	102	100	102	101	103	100	103	106	101	99	105	109
1987 1 ^e kwartaal	103	101	101	101	104	101	106	106	100	100	105	106
2 ^e kwartaal	105	104	103	103	105	100	108	113	104	98	107	109
3 ^e kwartaal	105	104	103	103	106	100	105	117	101	98	111	111
4 ^e kwartaal	106	103	104	104	108	103	109	119	107	98	109	109
1988 1 ^e kwartaal	107	108	104	106	108	99	112	124	111	105	110	113
2 ^e kwartaal	107	106	105	106	109	99	111	122	113	104	112	115
3 ^e kwartaal	109	111	107	109	111	103	111	126	119	104	112	116
4 ^e kwartaal	110	110	108	109	111	104	116	134	.	.	111	.
1988 Januari	108	113	104	105	108	100	115	131	112	105	106	115
Februari	107	105	104	105	107	99	110	120	113	105	111	114
Maart	107	104	104	106	108	98	110	120	107	106	113	110
April	107	109	104	105	109	97	112	118	112	101	111	112
Mei	107	106	105	106	109	98	109	120	114	104	112	117
Juni	109	108	107	108	110	100	111	128	114	105	111	115
Juli	109	116	105	109	111	105	114	125	116	104	110	117
Augustus	110	107	109	109	111	101	108	127	129	105	113	117
September	110	108	108	110	111	104	111	127	113	103	112	112
Oktober	109	110	108	106	111	106	115	136	118	102	107	116
November	111	110	108	111	111	105	116	129	119	.	114	.
December	111	109	108	110	110	102	117	137	.	.	112	.
1989 Januari	109	111	109	103

¹ Denemarken stelt geen indexcijfer van de industriële productie op.

² Inclusief West-Berlijn.

V. — DIENSTEN

1. — VERVOER

a. — Activiteit van de N.M.B.S. en de SABENA

Bronnen : N.M.B.S. en SABENA.

Maandgemiddelden of maanden	N.M.B.S.					SABENA	
	Reizigersvervoer	Goederenvervoer (volledige wagonladingen)			Geregeld en betalend luchtverkeer		
	Aantal reizigers-km	Aantal produktieve ton-km ¹	Totale tonnenmaat	waarvan :		Passagiers-km	Ton-km
				brandstoffen en minerale oliën ²	ertsen ²		
(miljoenen)		(duizenden tonnen)			(miljoenen)		
1981	590	628	5.803	1.617	1.190	433	77
1982	573	566	5.200	1.541	949	440	81
1983	553	572	5.275	1.485	877	440	82
1984	537	659	5.903	1.647	1.001	457	86
1985	548	688	6.035	1.600	1.084	472	91
1986	506	618	5.260	1.399	980	463	91
1987	524	597	5.332	1.336	1.014	498	91
1988	529	641	5.482	1.218	1.081	544	105
1986 4 ^e kwartaal	527	616	5.254	1.415	976	424	90
1987 1 ^e kwartaal	519	578	5.018	1.281	921	401	79
2 ^e kwartaal	522	637	5.488	1.425	1.099	514	90
3 ^e kwartaal	507	561	4.941	1.173	959	603	100
4 ^e kwartaal	546	613	5.883	1.466	1.076	474	95
1988 1 ^e kwartaal	526	633	5.463	1.346	1.000	447	91
2 ^e kwartaal	540	609	5.433	1.229	1.044	543	107
3 ^e kwartaal	497	640	5.278	1.110	1.116	670	116
4 ^e kwartaal	553	683	5.754	1.186	1.165	517	107
1988 Februari	517	645	5.678	1.490	1.062	392	87
Maart	537	665	5.825	1.395	1.060	483	97
April	534	605	5.345	1.283	940	530	104
Mei	537	583	5.336	1.103	1.158	512	106
Juni	550	639	5.618	1.300	1.033	587	110
Juli	475	537	4.670	935	910	691	119
Augustus	493	696	5.444	1.254	1.172	684	115
September	523	686	5.719	1.142	1.266	636	115
Oktober	576	670	5.681	1.228	1.194	592	114
November	524	685	5.807	1.125	1.140	468	100
December	558	694	5.775	1.204	1.160	490	107
1989 Januari	* 485	576	5.212	1.145	1.003	505	99
Februari	* 510	715	5.644	1.078	1.204	437	96

¹ De produktieve ton-km hebben betrekking op het commerciële vervoer (met uitsluiting van het dienstvervoer): het is de som van de vermenigvuldigingen van het gewicht van elke verzending met de afstand van het traject.

² Nieuwe reeks vanaf januari 1986.

V - 1b. — Zeevaart

V - 1c. —
Binnen-
scheepvaart

Bronnen : Stad Antwerpen - Havenbedrijf [kol. (1)], N.I.S. (overige kolommen).

Bron : N.I.S.

Maandgemiddelden of maanden	Haven van Antwerpen			Haven van Gent			Havens van Brugge en Zeebrugge			Totaal verkeer ¹	
	Laad- vermogen van de binnen- gekomen schepen (Duizenden bruto- registerton)	Goederen (duizenden metrieke tonnen)		Laad- vermogen van de binnen- gekomen schepen (Duizenden bruto- registerton)	Goederen (duizenden metrieke tonnen)		Laad- vermogen van de binnen- gekomen schepen (Duizenden bruto- registerton)	Goederen (duizenden metrieke tonnen)		(duizenden metrieke tonnen)	(miljoenen ton-km)
		Binnen- gekomen	Vertrokken		Binnen- gekomen	Vertrokken		Binnen- gekomen	Vertrokken		
(1)	(2)	(3)	(4)	(5)	(6)	(7)	(8)	(9)	(1)	(2)	
1981	8.718	3.479	3.024	1.392	1.234	274	3.781	635	174	8.100	454
1982	9.390	4.015	2.815	1.578	1.513	283	3.405	356	156	7.549	417
1983	9.083	3.748	2.720	1.659	1.283	263	3.384	332	161	7.602	414
1984	9.736	4.022	3.191	1.800	1.566	415	3.458	345	212	8.224	437
1985	9.969	3.851	3.188	1.883	1.786	583	3.583	380	252	7.803	422
1986	10.582	4.274	3.039	1.728	1.512	408	3.478	416	272	7.943	434
1987	10.849	4.357	2.950	1.697	1.598	415	3.866	604	321	7.865	427
1988	11.278									8.263	* 453
1986 4 ^e kwartaal ...	10.537	4.302	3.485	1.741	1.599	504	3.553	402	280	8.387	449
1987 1 ^e kwartaal ...	10.671	4.464	2.890	1.658	1.686	572	3.353	444	304	6.999	369
2 ^e kwartaal ...	11.132	4.205	2.854	1.671	1.485	382	3.579	472	348	8.163	445
3 ^e kwartaal ...	10.511	4.025	2.554	1.709	1.630	336	4.251	660	300	7.857	422
4 ^e kwartaal ...	11.082	4.733	3.501	1.749	1.591	371	4.282	838	331	8.441	471
1988 1 ^e kwartaal ...	10.962	4.415	3.035	1.878	1.654	441	3.652	617	274	7.653	434
2 ^e kwartaal ...	11.312			1.802			3.206			8.699	469
3 ^e kwartaal ...	11.327			1.688			4.605			8.157	441
4 ^e kwartaal ...	11.512									8.544	* 469
1988 Januari	10.516	2.932	2.286	1.740	1.447	510	4.807	606	234	7.625	413
Februari	10.306	4.835	3.021	1.908	1.754	281	2.752	503	247	7.159	406
Maart	12.065	5.477	3.799	1.987	1.760	531	3.398	743	340	8.176	482
April	10.995	4.122	2.989	1.754	1.350	357	2.520	428	273	8.309	457
Mei	11.655			1.941			3.387			8.567	454
Juni	11.286			1.710			3.711			9.221	495
Juli	11.012			1.602			4.753			7.073	367
Augustus	11.519			1.839			4.743			8.588	471
September	11.451			1.624			4.318			8.811	486
Oktober	11.365			1.741			4.546			9.216	490
November	11.930			1.797			4.937			8.397	* 475
December	11.240									8.019	* 441
1989 Januari	10.045										

¹ Binnenlands vervoer, in-, uit- en doorvoer.

V - 2. — TOERISME

Overnachtingen van toeristen in België¹

(Duizenden)

Bron : N.I.S.

Maandgemiddelden of maanden ²	Totaal	waarvan land van gewone verblijfplaats					
		België	Frankrijk	Nederland	Verenigd Koninkrijk	Bondsrepubliek Duitsland	Verenigde Staten van Amerika
1981	2.235	1.635	74	160	93	97	41
1982	2.498	1.785	84	232	97	110	47
1983	2.528	1.783	75	256	105	110	50
1984	2.557	1.778	80	257	105	117	62
1985	2.595	1.775	79	264	103	126	74
1986	2.637	1.819	81	277	96	126	67
1987	2.565	1.727	81	299	90	131	61
1988	2.326	1.514	67	330	75	119	47
1986 4 ^e kwartaal	951	451	51	142	62	55	59
1987 1 ^e kwartaal	730	328	43	112	44	43	49
2 ^e kwartaal	2.560	1.689	109	231	114	158	71
3 ^e kwartaal	5.837	4.340	121	652	142	237	77
4 ^e kwartaal	1.134	550	51	203	60	82	47
1988 1 ^e kwartaal	818	344	42	172	42	66	36
2 ^e kwartaal	2.457	1.579	80	316	85	151	58
3 ^e kwartaal	4.870	3.571	92	626	108	177	55
4 ^e kwartaal	1.161	563	55	204	65	82	41
1987 December	1.073	595	43	204	37	57	33
1988 Januari	686	264	36	168	32	53	33
Februari	816	350	44	184	39	53	34
Maart	951	418	45	164	56	93	40
April	2.301	1.567	75	235	77	112	47
Mei	2.616	1.636	94	403	89	157	63
Juni	2.453	1.534	70	311	90	183	63
Juli	6.702	5.147	95	858	99	211	56
Augustus	5.871	4.394	118	725	116	189	52
September	2.038	1.173	63	294	108	130	58
Oktober	1.425	649	65	258	91	121	55
November	1.102	550	57	168	63	68	39
December	955	489	42	187	42	57	28

¹ Inclusief de overnachtingen op kampeertreinen.

V - 3. — BINNENLANDSE HANDEL

a. — Verkoop van de detailhandel

Indexcijfers 1980 = 100

Bron : N.I.S. : Handelsstatistieken.

Maandgemiddelden of maanden	Naar de distributie-vorm				Naar categorieën produkten				Algemeen indexcijfer	
	Kleine detailhandel ¹	Groot-waren-huizen en klein-handels-ondernemingen ²	Super-markten ³	Verbruiks-coöperatieven	Levens-middelen ⁴	Textiel en kleding ⁵	Meubilering en huis-houden	Overige waren	Waarde	Hoeveelheid ⁶
Wegingscoëfficiënten in % van het algemeen indexcijfer sedert 1981	—	—	—	—	37,5	14,9	16,6	31,0	100,0	—
1981	102	108	105	86	98	103	105	109	103	95
1982	115	117	112	79	112	118	110	120	115	97
1983	120	125	117	57	122	128	116	121	121	95
1984	127	130	124	52	132	132	123	128	129	95
1985	136	136	125	50	138	140	135	138	138	97
1986	140	140	125	32	144	162	154	127	143	101
1987	145	145	123	22	146	162	163	128	146	102
1988	* 141	150	122	23	* 148	* 163	* 161	* 127	* 146	* 102
1986 4 ^e kwartaal	151	152	129	27	153	186	178	125	153	109
1987 1 ^e kwartaal	134	135	118	22	139	146	143	127	137	97
2 ^e kwartaal	146	144	122	23	147	171	157	134	148	104
3 ^e kwartaal	137	138	122	23	143	150	162	118	140	98
4 ^e kwartaal	154	160	129	21	155	182	189	134	158	111
1988 1 ^e kwartaal	* 133	142	118	19	* 141	* 147	* 144	* 126	* 138	* 97
2 ^e kwartaal	* 144	150	122	24	* 149	* 167	* 161	* 132	* 149	* 104
3 ^e kwartaal	* 133	143	122	25	* 143	* 155	* 152	* 116	* 138	* 96
4 ^e kwartaal	* 153	165	127	26	* 159	* 182	* 186	* 132	* 160	* 110
1987 December	177	181	144	21	173	198	234	154	181	127
1988 Januari	* 127	141	117	16	* 140	* 154	* 139	* 113	* 133	* 94
Februari	* 126	134	113	20	* 135	* 122	* 140	* 124	* 130	* 92
Maart	* 146	150	123	21	* 148	* 166	* 154	* 141	* 150	* 105
April	* 143	154	125	23	* 147	* 191	* 150	* 130	* 149	* 104
Mei	* 141	146	120	25	* 149	* 165	* 156	* 127	* 146	* 102
Juni	* 147	149	121	23	* 152	* 146	* 176	* 140	* 151	* 106
Juli	* 127	146	124	25	* 139	* 157	* 147	* 109	* 134	* 93
Augustus	* 128	138	121	25	* 143	* 133	* 141	* 117	* 133	* 93
September	* 144	144	120	24	* 148	* 174	* 169	* 121	* 147	* 102
Oktober	* 144	152	123	27	* 150	* 189	* 158	* 123	* 149	* 103
November	* 136	149	114	23	* 145	* 158	* 156	* 121	* 142	* 98
December	* 180	194	143	29	* 183	* 200	* 243	* 152	* 186	* 129

¹ Indexcijfers berekend aan de hand van steekproefgegevens.

² Kleinhandelsondernemingen met menigvuldige afdelingen (grootwarenhuizen) en kleinhandelsondernemingen die ten minste vijf kleinhandelsinrichtingen bezitten.

³ Kleine en middelgrote supermarkten met gehele of gedeeltelijke zelfbediening.

⁴ Voor de kleine detailhandel, inclusief tabak.

⁵ Inclusief textiel voor stoffering.

⁶ Waarde-indexcijfer gedeefleerd door het algemene prijsindexcijfer bij consumptie zonder de diensten en de huur.

V - 3b. — Verkoop op afbetaling

1° — Algemene resultaten

Bron : N.I.S. : *Handelsstatistieken*

	Lopende contracten aan het einde van het halfjaar (duizenden)				Uitstaande kredieten aan het einde van het halfjaar (miljarden franken)				Kredieten verleend in de loop van het halfjaar (miljarden franken)			
	Totaal	Financiering door			Totaal	Financiering door			Totaal	Financiering door		
		verkopers	banken	overige ¹		verkopers	banken	overige ¹		verkopers	banken	overige ¹
1985 2 ^e halfjaar	1.369	679	410	280	95,3	5,6	53,1	36,6	29,1	2,9	15,4	10,8
1986 1 ^e halfjaar	1.468	712	433	323	108,2	5,9	59,4	42,9	41,1	3,7	19,8	17,6
2 ^e halfjaar	1.576	762	459	355	111,7	6,3	62,7	42,7	36,2	3,8	18,4	14,0
1987 1 ^e halfjaar	1.721	861	488	372	124,7	6,7	70,0	48,0	45,4	3,7	23,0	18,7
2 ^e halfjaar	1.756	875	504	377	130,4	7,0	73,1	50,3	40,2	3,5	20,6	16,1
1988 1 ^e halfjaar	1.769	836	528	405	143,8	7,3	79,4	57,1	52,4	3,7	25,6	23,1

2° — Achterstallige betalingen

	Schuldenaars die in gebreke gebleven zijn met het betalen van drie of meer vervallen termijnen in de loop van het halfjaar (duizenden)				Verschuldigde vorderingen, door de schuldenaars vermeld in de vorige kolommen (miljarden franken)			
	Totaal	Financiering door			Totaal	Financiering door		
		verkopers	banken	overige ¹		verkopers	banken	overige ¹
1985 2 ^e halfjaar	65	55	6	4	1,0	0,2	0,4	0,4
1986 1 ^e halfjaar	71	58	7	6	1,3	0,2	0,7	0,4
2 ^e halfjaar	67	54	7	6	1,1	0,2	0,5	0,4
1987 1 ^e halfjaar	62	49	8	5	1,2	0,1	0,6	0,5
2 ^e halfjaar	63	50	8	5	1,2	0,2	0,5	0,5
1988 1 ^e halfjaar	61	49	8	4	1,1	0,1	0,6	0,4

3° — Indeling van de kredieten verleend tijdens het halfjaar, naar de aard der goederen

	Totaal	Vrachtwagens, bestelwagens, autobussen, zwaar vervoermaterieel		Land- bouw- materieel en -tractoren, vee	Wagens voor personenvervoer behalve autobussen		Motoren, scooters, brom- fietsen, rijwielen	Textiel, bont, kleding	Boeken	Overige bedrijfs- uitrusting	Overige artikelen voor persoon- lijk gebruik	Diversen ²
		nieuw	reeds gebruikt		nieuw	reeds gebruikt						
Contracten (duizenden)												
1985 2 ^e halfjaar	684	4	1	0	65	18	5	147	97	6	324	17
1986 1 ^e halfjaar	762	4	1	0	105	22	6	176	101	8	318	21
2 ^e halfjaar	781	3	1	0	76	22	5	200	108	8	337	21
1987 1 ^e halfjaar	825	4	2	0	103	24	5	218	112	9	325	23
2 ^e halfjaar	799	4	2	0	82	23	5	200	114	7	338	24
1988 1 ^e halfjaar	796	4	2	0	109	27	6	188	115	8	303	34
Verleende kredieten (miljarden franken)												
1985 2 ^e halfjaar	29,1	2,3	0,5	0,2	15,3	2,3	0,2	0,3	0,8	2,2	3,9	1,1
1986 1 ^e halfjaar	41,1	2,4	0,5	0,2	25,8	3,1	0,2	0,3	0,8	2,7	3,8	1,3
2 ^e halfjaar	36,2	2,4	0,5	0,2	19,7	3,2	0,2	0,4	0,9	2,6	4,6	1,5
1987 1 ^e halfjaar	45,4	3,4	0,5	0,2	27,1	3,7	0,3	0,3	0,9	2,9	4,3	1,8
2 ^e halfjaar	40,2	2,8	0,6	0,2	22,8	3,7	0,2	0,3	0,8	2,5	4,6	1,7
1988 1 ^e halfjaar	52,4	3,2	0,7	0,2	30,9	4,5	0,3	0,3	0,9	2,9	4,2	4,3

¹ Financieringsinstellingen en particulieren.

² Inclusief diensten (reizen, herstellen van motorrijtuigen, centrale verwarming, enz.).

V - 4. — VERREKENKAMERS¹

a) Aantal verrichtingen

(duizenden stukken)

Maandgemiddelden of maanden	Brussel							Provincie	Eindtotaal
	Daggeld	Postwissels en -mandaten	Deviezen- transacties	Cheques	Over- schrijvingen	Overige verrichtingen	Totaal	Alle verrichtingen	
1985	2	329	7	15.432	16.986	2	32.758	1.212	33.970
1986	2	319	8	17.164	18.512	4	36.009	981	36.990
1987	2	303	7	19.125	20.861	3	40.301	885	41.186
1988	2	272	8	21.227	22.107	2	43.618	833	44.451
1987 1 ^e kwartaal	2	324	8	17.354	20.575	5	38.268	916	39.184
2 ^e kwartaal	2	300	8	19.113	20.514	2	39.939	915	40.854
3 ^e kwartaal	2	305	6	19.412	20.062	2	39.789	844	40.633
4 ^e kwartaal	2	284	7	20.620	22.294	1	43.208	865	44.073
1988 1 ^e kwartaal	2	299	7	19.905	22.333	1	42.547	860	43.407
2 ^e kwartaal	2	281	8	21.455	21.967	2	43.715	876	44.591
3 ^e kwartaal	2	262	8	21.393	20.451	2	42.118	794	42.912
4 ^e kwartaal	2	247	7	22.154	23.677	3	46.090	803	46.893
1989 1 ^e kwartaal	2	267	7	22.152	23.885	2	46.315	796	47.111
1988 Maart	2	326	8	21.142	23.862	2	45.342	930	46.272
April	2	287	10	20.552	20.967	1	41.819	838	42.657
Mei	1	246	7	22.398	21.048	2	43.702	846	44.548
Juni	2	309	8	21.414	23.887	4	45.624	945	46.569
Juli	2	293	7	20.356	21.192	2	41.852	824	42.676
Augustus	2	252	8	21.291	19.781	1	41.335	800	42.135
September	2	240	8	22.533	20.381	2	43.166	759	43.925
Oktober	2	267	8	21.234	22.156	3	43.670	804	44.474
November	2	234	6	22.083	22.085	3	44.413	747	45.160
December	2	241	7	23.146	26.789	2	50.187	859	51.046
1989 Januari	2	290	7	23.274	24.357	2	47.932	832	48.764
Februari	2	239	7	19.940	22.199	2	42.389	717	43.106
Maart	2	272	7	23.241	25.100	2	48.624	839	49.463

b) Bedrag van de verrichtingen

(miljarden franken)

Maandgemiddelden of maanden	Brussel							Provincie	Eindtotaal
	Daggeld	Postwissels en -mandaten	Deviezen- transacties	Cheques	Over- schrijvingen	Overige verrichtingen	Totaal	Alle verrichtingen	
1985	320	6	957	744	5.547	997	8.571	681	9.252
1986	286	6	1.108	769	6.435	1.068	9.672	680	10.352
1987	288	5	1.216	837	7.191	1.035	10.572	672	11.244
1988	238	5	1.272	965	7.575	1.082	11.137	744	11.881
1987 1 ^e kwartaal	296	5	1.318	831	6.988	1.056	10.494	667	11.161
2 ^e kwartaal	280	6	1.128	855	7.194	1.139	10.602	688	11.290
3 ^e kwartaal	280	5	1.146	783	7.280	968	10.462	624	11.086
4 ^e kwartaal	295	4	1.272	881	7.301	978	10.731	707	11.438
1988 1 ^e kwartaal	270	4	1.294	974	7.626	1.054	11.222	755	11.977
2 ^e kwartaal	223	7	1.213	1.010	7.415	1.114	10.982	751	11.733
3 ^e kwartaal	248	5	1.314	890	7.664	1.116	11.237	733	11.970
4 ^e kwartaal	212	4	1.266	984	7.594	1.045	11.105	737	11.842
1989 1 ^e kwartaal	272	4	1.355	1.135	8.603	1.186	12.555	829	13.384
1988 Maart	296	5	1.596	969	8.160	1.050	12.076	788	12.864
April	210	8	1.144	1.076	7.105	1.162	10.705	706	11.411
Mei	208	5	1.155	933	7.064	1.015	10.380	717	11.097
Juni	250	7	1.341	1.020	8.076	1.166	11.860	831	12.691
Juli	259	5	1.310	868	7.780	1.183	11.405	752	12.157
Augustus	264	4	1.314	811	7.621	1.033	11.047	704	11.751
September	222	5	1.319	990	7.590	1.132	11.258	744	12.002
Oktober	198	5	1.317	884	7.351	1.060	10.815	749	11.564
November	182	3	1.156	854	6.944	797	9.936	668	10.604
December	256	4	1.325	1.213	8.487	1.280	12.565	794	13.359
1989 Januari	270	4	1.254	1.118	8.253	1.094	11.993	859	12.852
Februari	291	4	1.439	1.132	8.553	1.090	12.509	779	13.288
Maart	254	5	1.371	1.156	9.005	1.373	13.164	849	14.013

¹ Aantal kamers in bedrijf : tot april 1985 : 22; vanaf mei 1985 : 21.

VI. — INKOMENS

1. — BEZOLDIGINGEN VAN DE WERKNEMERS (mannen en vrouwen)

Gemiddeld brutoloon per gewerkt uur van de arbeiders in de nijverheid¹ (veranderingspercentages ten opzichte van het voorafgaande jaar² of de overeenstemmende maand van het voorafgaande jaar)

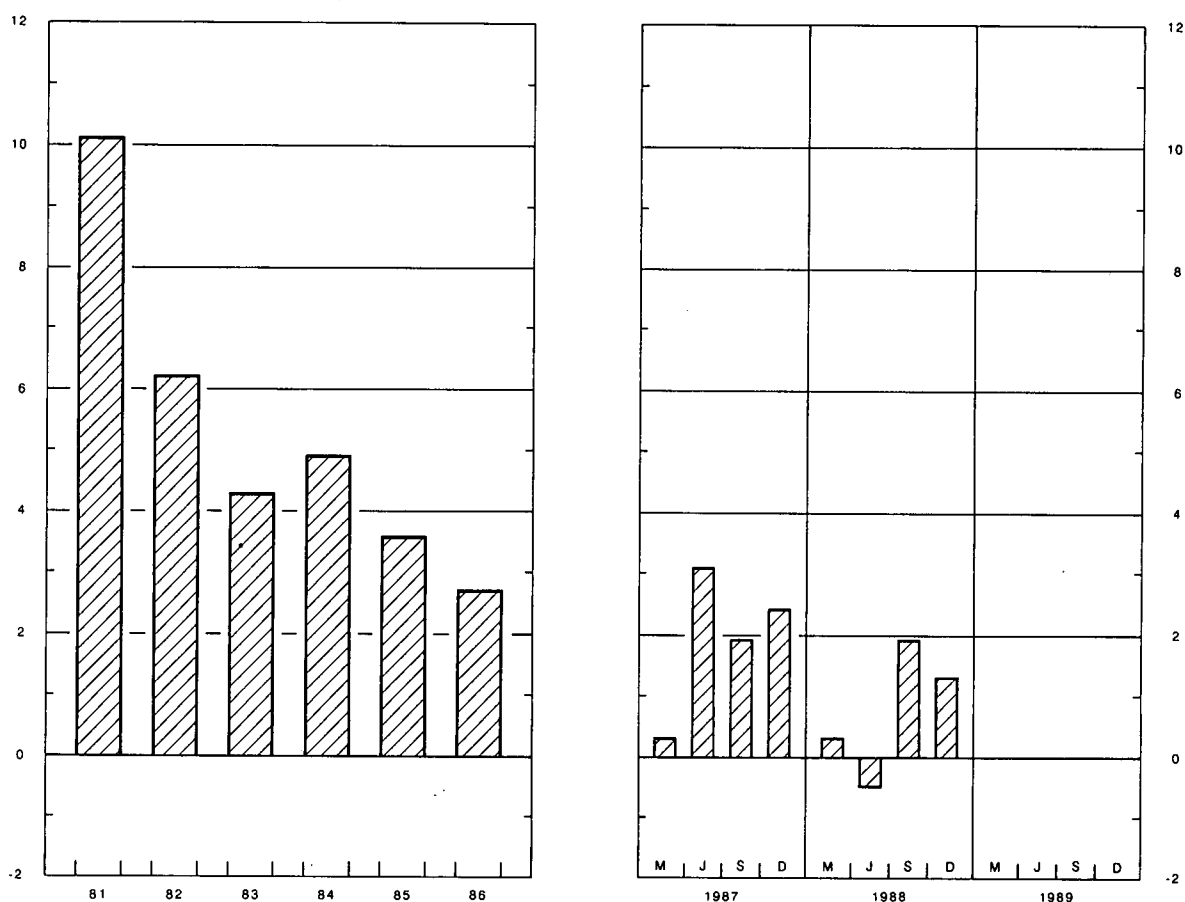

	Bezoldigingen van de arbeiders in de nijverheid ^{1, 2}				Regelingslonen ⁵			
	Gemiddeld brutoloon per gewerkt uur	Type-uurloon ³		Uurloonkosten ⁴	Arbeiders		Bedienden	
		Geschoolde arbeider	Ongeschoolde arbeider		Algemeen indexcijfer	waarvan : Verwerkende industrie	Algemeen indexcijfer	waarvan : Verwerkende industrie
Bronnen :	N.B.B.			IRES	Ministerie van Tewerkstelling en Arbeid			
Indexcijfers 1975 = 100								
1981	168,0	164,0	168,0	165,0	167,5	163,8	158,3	153,3
1982	179,0	175,0	180,0	171,0	179,6	176,1	168,9	164,4
1983	186,0	183,0	189,0	186,0	190,1	186,6	178,2	174,0
1984	195,0	191,0	198,0	200,0	200,0	196,4	186,4	182,4
1985	203,0	197,0	202,0	213,0	205,7	202,0	191,5	187,6
1986	208,0	199,0	205,0	218,0	208,5	204,6	193,5	189,5
1987	212,0	201,0	207,0	226,0	210,4	206,5	194,9	191,5
Indexcijfers 1987 = 100								
1988	100,8	101,8	102,3	100,2	102,5	103,1	102,0	103,6
1987 Juni	100,2	100,2	100,0	100,4	99,8	99,7	99,9	100,0
1987 September	98,9	100,0	100,0	99,0	100,2	100,0	100,3	100,3
1987 December	102,7	100,5	100,4	102,4	100,6	100,5	100,5	100,6
1988 Maart	98,7	100,8	101,4	98,0	101,8	102,2	101,2	102,8
1988 Juni	99,7	101,2	101,9	99,1	101,8	102,4	101,2	102,8
1988 September	100,8	102,3	102,7	100,2	102,8	103,5	102,6	104,3
1988 December	104,0	102,7	103,3	103,5	103,4	104,1	102,9	104,3

¹ Inclusief de transportarbeiders.

² Jaargegevens : gemiddelde van de maanden maart, juni, september en december.

³ Exclusief de transportarbeiders voor de indexcijfers 1975 = 100.

⁴ Dit indexcijfer, waarin de steenkoolmijnen niet werden opgenomen, geeft de arbeidsuurloonkosten, inclusief de wettelijke maatschappelijke lasten door de werkgever gedragen, en niet de kosten per geproduceerde eenheid.

⁵ Kwartaalgegevens : einde periode ; jaargegevens : gemiddelde van de gegevens op het einde van elk kwartaal. Het regelingsloon van de arbeiders is een uurloon en dat van de bedienden een maandloon.

VI - 2. — GEMIDDELDE BRUTOBEZOLDINGEN VAN DE WERKNEMERS IN DE NIJVERHEID

(Mannen en vrouwen)

Bron : N.I.S.

Nijverheidsgroep of -tak	1986 april	1986 oktober	1987 april	1987 oktober	1988 april	1986 april	1986 oktober	1987 april	1987 oktober	1988 april
	Uurverdienste van de arbeiders (franken)					Maandverdienste van de bedienden (duizenden franken)				
<i>Gezamenlijke nijverheid</i>	297	296	302	303	307	73,1	73,1	73,8	74,0	75,4
<i>Extractieve nijverheid</i>	333	333	334	337	341	69,1	70,1	67,1	67,1	67,4
<i>Bouwbedrijf en burgerlijke bouwkunde</i>	291	290	293	296	301	68,5	68,5	69,2	67,6	70,0
<i>Verwerkende nijverheid</i>	296	295	301	302	306	73,7	73,7	74,5	75,0	76,3
waarvan :										
Vervaardiging van produkten uit metaal (met uitzondering van machines en transportmiddelen)	299	300	306	305	305	70,7	70,9	71,4	71,3	72,3
Constructie van machines en mechanisch materieel	309	310	314	316	321	74,1	75,1	75,6	77,2	78,3
Elektrische en elektronische constructie	296	294	302	303	307	75,9	75,9	76,5	78,5	79,0
Automobiëlbouw en onderdelen	308	310	323	321	326	72,8	73,1	74,5	76,1	77,9
Constructie van overige transportmiddelen ..	313	313	318	314	315	76,1	77,1	78,2	78,2	79,6
Vervaardiging van fijne mechanische en optische instrumenten	281	275	288	288	289	70,6	70,2	70,6	70,3	71,7
Basismetallurgie	362	361	370	367	376	87,8	87,8	88,6	89,1	89,4
Chemische industrie	347	347	353	359	370	83,6	83,2	84,2	85,6	88,2
Levensmiddelen, drank en tabak	280	281	286	288	291	68,4	68,7	69,5	70,0	71,2
Textiel	252	251	256	257	261	65,8	65,6	66,8	67,1	68,7
Industrie van niet-metaalhoudende minerale produkten	308	309	317	317	320	75,0	74,7	75,1	75,6	77,3
Hout	269	268	271	272	273	59,4	59,8	59,2	58,4	60,4
Schoeisel en kleding	223	221	224	230	232	52,7	52,9	53,2	52,6	53,8
Papier, grafische nijverheid en uitgeverij ...	321	322	329	334	338	71,3	70,4	71,4	72,1	73,6
Aardolieraffinaderij	485	481	478	477	486	111,6	110,2	110,8	110,4	114,8
Productie en voorziening van elektrische energie, gas, stoom en warm water	—	—	—	—	—	89,0	88,6	90,7	91,3	91,4

VII. — PRIJSINDEXCIJFERS

1. — GRONDSTOFFEN¹

Indexcijfers 1975 = 100

Bron : Institut für Wirtschaftsforschung, Hamburg.

Daggemiddelden	Algemeen indexcijfer	Algemeen indexcijfer zonder energie	Levensmiddelengrondstoffen				Industriële grondstoffen				Energiegrondstoffen		
			Totaal	Graan	Oliezaden, olie	Genotmiddelen en suiker	Totaal	Agrarische grondstoffen	Non-ferro	Ijzererts, schroot	Totaal	Steenkolen	Ruwe aardolie
Wegingscoëfficiënten	100,0	36,8	15,9	4,7	2,9	8,3	20,9	10,1	6,1	4,7	63,2	5,5	57,7
1981	240,7	135,6	126,1	112,1	129,2	132,5	142,7	146,4	156,3	117,0	302,1	145,5	316,9
1982	228,6	117,6	106,1	90,7	106,0	114,7	126,4	127,1	134,9	113,9	293,4	142,2	307,7
1983	209,3	122,8	116,8	102,0	122,5	123,1	127,4	125,5	145,0	108,3	259,8	124,9	272,5
1984	205,0	125,1	122,7	102,5	138,6	128,3	126,9	128,6	135,8	111,5	251,7	124,0	263,8
1985	197,3	112,5	106,9	89,6	103,2	117,8	116,8	112,4	131,5	107,0	246,7	120,2	258,8
1986	*143,2	116,1	107,1	75,2	85,2	132,7	122,9	131,0	124,3	103,8	*159,1	136,1	*161,3
1987	*149,2	123,8	91,2	67,2	91,6	104,5	148,6	167,1	150,3	106,4	*164,0	152,8	*165,1
1988	*143,4	150,2	108,6	92,0	125,5	111,9	181,8	191,6	216,4	115,5	*139,5	162,1	*137,3
1987 1 ^e kwartaal	*146,1	115,8	90,7	64,6	85,3	107,1	134,9	151,9	127,6	107,9	*163,8	147,7	*165,4
2 ^e kwartaal	*148,4	121,1	91,1	68,8	92,7	103,1	144,0	166,3	138,3	103,3	*164,3	150,5	*165,6
3 ^e kwartaal	*149,1	123,2	87,6	64,6	90,9	99,3	150,2	172,2	152,0	100,7	*164,3	150,3	*165,6
4 ^e kwartaal	*153,2	135,0	95,5	71,1	97,7	108,5	165,1	178,0	183,4	113,8	*163,8	162,7	*163,9
1988 1 ^e kwartaal	*147,8	142,7	101,6	76,3	107,4	113,6	174,1	187,6	196,1	116,4	*150,7	166,2	*149,2
2 ^e kwartaal	*150,3	152,1	107,0	85,3	127,1	112,0	186,4	199,1	219,3	116,0	*149,2	165,1	*147,7
3 ^e kwartaal	*138,9	150,1	114,4	103,8	140,5	111,2	177,2	189,8	206,2	112,1	*132,4	154,9	*130,3
4 ^e kwartaal	*136,8	155,8	111,4	102,7	127,1	110,8	189,6	190,0	243,8	117,7	*125,6	162,1	*122,1
1989 1 ^e kwartaal	*156,1	159,0	113,2	103,9	123,1	114,9	193,9	191,3	251,5	124,4	*154,4	158,2	*154,1
1988 Maart	*142,7	143,9	100,0	75,6	105,9	111,5	177,4	189,8	201,6	119,1	*141,9	166,2	*139,6
April	*152,9	148,3	101,2	77,1	112,2	110,7	184,2	200,6	205,9	120,4	*155,6	167,5	*154,5
Mei	*149,2	149,7	103,4	78,9	120,2	111,1	185,0	198,1	217,2	114,9	*148,8	166,0	*147,2
Juni	*148,8	158,2	116,4	99,8	148,9	114,2	189,9	198,6	234,7	112,8	*143,3	161,9	*141,5
Juli	*142,7	153,5	119,8	106,2	147,0	117,8	179,1	194,3	205,6	111,8	*136,4	156,2	*134,5
Augustus	*140,4	149,5	112,0	102,2	137,1	108,6	178,1	192,4	205,3	111,7	*135,2	153,7	*133,4
September	*133,6	147,2	111,5	103,0	137,4	107,1	174,4	182,6	207,8	112,8	*125,7	154,9	*122,9
Oktober	*130,5	150,7	110,6	104,6	129,7	107,2	181,2	185,0	226,5	113,7	*118,7	157,6	*115,0
November	*133,9	156,1	110,0	101,0	125,1	109,7	191,1	190,7	246,8	119,1	*120,9	164,5	*116,7
December	*145,9	160,6	113,6	102,4	126,4	115,4	196,4	194,3	258,2	120,2	*137,3	164,2	*134,7
1989 Januari	*154,5	160,4	114,6	105,6	124,5	116,1	195,3	192,7	258,6	118,2	*151,1	159,3	*150,4
Februari	*152,4	157,1	111,9	102,6	121,1	113,9	191,5	190,1	245,3	124,3	*149,6	158,0	*148,8
Maart	*161,4	159,6	113,2	103,6	123,8	114,8	194,9	191,0	250,6	130,7	*162,5	157,3	*163,0

¹ Indexcijfers berekend op basis van prijzen uitgedrukt in dollars van de Verenigde Staten.

VII - 2. — GROOTHANDELSPRIJZEN IN BELGIE ¹

Indexcijfers 1975 = 100

Bron : M.E.Z.

Maandgemiddelden of maanden	Algemeen indexcijfer	Landbouwprodukten			Industriële produkten										
		Algemeen indexcijfer	Dierlijke	Plant-aardige	Algemeen indexcijfer	Grondstoffen	Half-fabrieken	Fabrieken	Inheemse produkten	Ingevoerde produkten	Delfstoffen	Metalen en-metaalprodukten	Textielprodukten	Scheikundige produkten	Bouwmaterialen
Wegingscoëfficiënten ²	100,0	20,0	9,6	10,4	80,0	21,5	23,7	34,8	56,5	20,0	14,1	19,3	15,5	8,1	9,6
1981	130,9	133,5	125,1	141,9	130,2	135,8	130,4	126,7	128,6	139,6	150,3	116,8	129,7	134,1	137,1
1982	141,0	143,0	139,6	146,4	140,5	146,9	142,2	135,5	138,9	150,5	163,7	126,4	138,4	152,6	148,1
1983	148,4	154,0	146,3	161,7	147,0	158,4	147,6	139,9	144,3	160,6	168,3	132,1	147,2	161,9	150,9
1984	159,3	165,8	147,9	184,4	157,7	176,7	161,3	144,9	152,5	178,7	180,5	138,1	166,0	169,5	154,8
1985	159,3	157,1	151,8	162,2	159,9	174,3	164,7	148,5	156,0	177,0	185,0	139,0	165,0	175,7	160,6
1986	149,0	142,1	144,3	140,2	150,7	158,6	153,5	144,3	151,5	149,9	162,5	134,9	149,3	171,6	162,9
1987	145,3	133,7	140,4	127,8	148,3	156,3	149,3	143,0	149,7	146,0	156,2	132,4	154,8	165,2	163,2
1988	147,1	136,3	140,8	132,1	149,9	162,4	149,6	142,9	149,9	154,0	151,5	136,8	156,5	170,4	162,9
1986 4 ^e kwartaal .	146,8	137,1	142,1	132,6	149,3	158,5	150,8	143,0	150,4	146,7	157,8	134,2	149,5	169,7	163,0
1987 1 ^e kwartaal .	145,8	135,5	144,1	127,8	148,5	156,5	149,0	143,3	149,5	145,4	156,6	132,5	150,4	166,7	163,0
2 ^e kwartaal .	144,7	132,7	139,4	126,7	147,8	154,5	149,2	143,0	149,6	144,1	158,5	130,7	153,6	164,1	163,0
3 ^e kwartaal .	145,5	133,6	138,2	129,4	148,6	157,3	149,7	142,9	150,0	147,3	156,9	132,5	158,3	163,7	163,3
4 ^e kwartaal .	145,2	133,1	139,8	127,1	148,4	157,0	149,3	142,7	149,8	147,1	152,7	134,0	156,7	166,3	163,5
1988 1 ^e kwartaal .	144,9	132,7	138,5	127,5	148,1	157,6	148,6	142,3	149,5	147,1	150,3	133,9	156,2	168,7	163,5
2 ^e kwartaal .	145,3	131,9	135,4	128,7	148,8	159,5	148,4	142,8	149,1	151,4	149,7	135,7	154,3	169,2	163,5
3 ^e kwartaal .	148,6	138,7	141,2	136,3	151,1	166,4	149,4	143,4	150,5	157,7	152,7	137,5	158,2	169,9	163,6
4 ^e kwartaal .	149,6	141,7	148,4	135,8	151,6	166,0	152,2	143,0	150,4	159,7	153,3	140,0	157,2	173,9	161,2
1987 December ..	145,1	133,4	141,6	126,1	148,2	155,9	150,2	142,3	149,9	145,9	151,4	134,6	155,6	167,5	163,5
1988 Januari	145,2	133,6	139,2	128,5	148,2	156,8	149,1	142,4	149,8	146,4	151,4	133,7	156,0	168,7	163,5
Februari	144,9	132,5	138,2	127,4	148,1	157,4	148,4	142,4	149,4	146,9	149,9	133,7	156,7	168,8	163,5
Maart	144,8	132,0	138,0	126,6	148,2	158,7	148,2	142,1	149,2	148,1	149,8	134,4	155,8	168,7	163,5
April	144,7	130,3	133,9	126,9	148,5	159,2	148,1	142,5	149,3	149,1	149,2	134,6	157,1	168,4	163,5
Mei	144,6	130,5	133,9	127,3	148,3	157,9	147,9	142,9	148,6	150,8	148,5	135,7	151,9	169,4	163,5
Juni	146,6	135,1	138,4	132,0	149,6	161,3	149,1	143,0	149,4	154,3	151,5	136,9	153,8	169,7	163,5
Juli	148,0	137,2	139,7	134,7	150,8	166,3	149,0	143,2	150,3	157,1	152,2	137,0	159,0	168,8	163,5
Augustus ...	148,6	138,9	140,7	137,1	151,1	166,6	149,3	143,4	150,6	157,5	152,7	137,3	158,1	170,1	163,5
September ..	149,0	140,0	143,0	137,1	151,4	166,3	150,0	143,6	150,8	158,5	153,2	138,2	157,4	171,0	163,9
Oktober	149,5	140,0	144,3	136,0	151,9	166,1	152,1	143,6	151,1	159,2	152,5	139,7	158,0	173,8	163,9
November ..	149,2	142,2	149,0	136,1	151,0	164,4	152,0	142,6	150,2	157,3	152,8	139,8	155,7	173,9	159,8
December ..	150,2	143,1	151,9	135,3	152,0	167,5	152,6	142,9	149,8	162,5	154,7	140,4	157,9	174,0	159,8

¹ Prijzen exclusief de belasting over de toegevoegde waarde.

² Indirecte weging door het aantal artikelen opgenomen in elke groep.

VII - 2. — GROOTHANDELSPRIJZEN IN BELGIE

Indexcijfers 1975 = 100

Bron : M.E.Z.

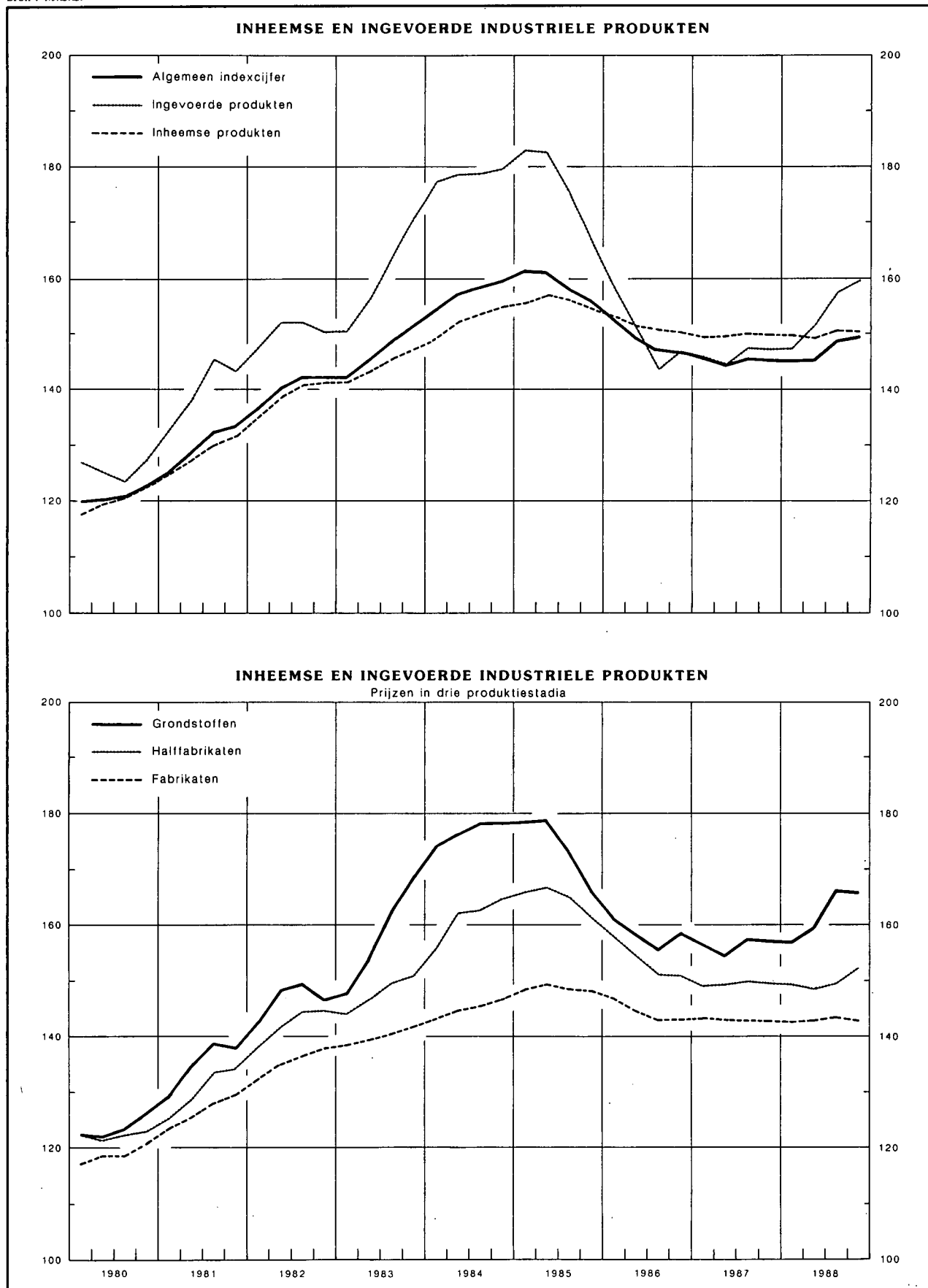

VII - 3a. — CONSUMPTIEPRIJZEN IN BELGIE

(Indeling in 4 groepen)

Bron : M.E.Z.

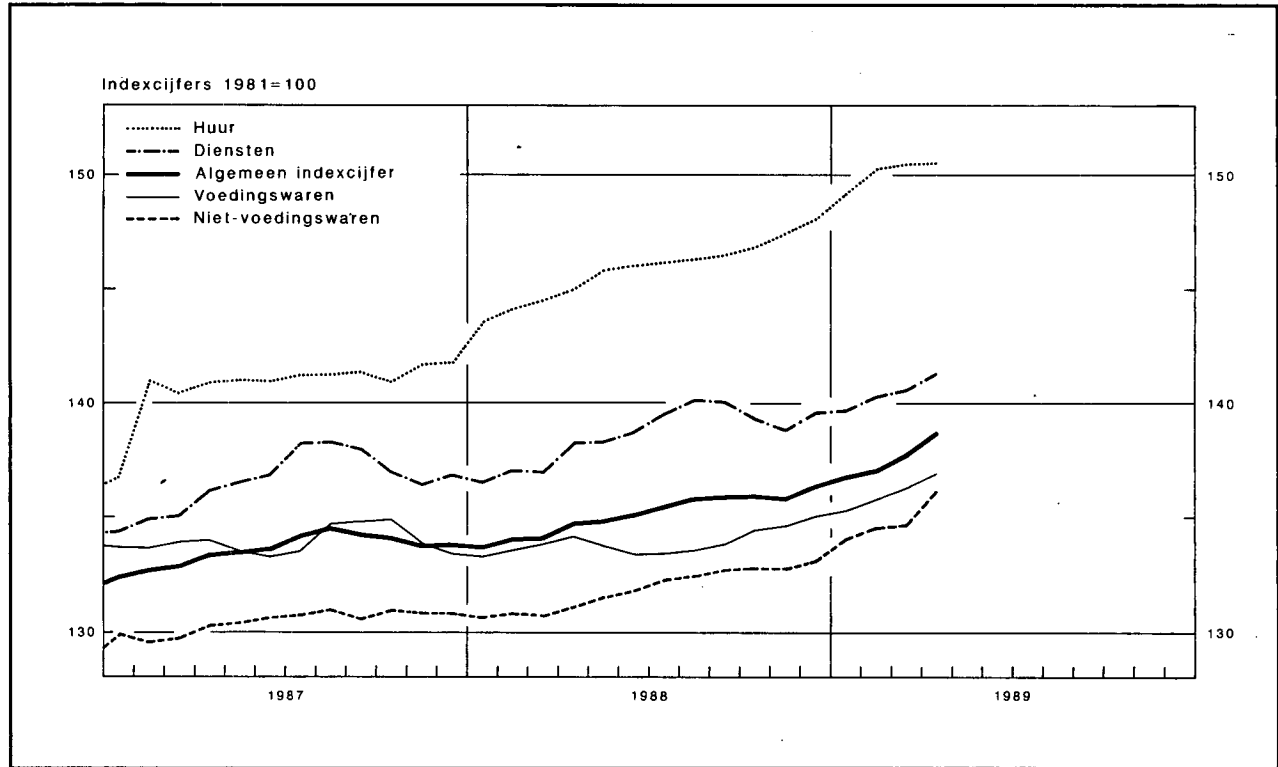

Maandgemiddelden of maanden	Algemeen indexcijfer	Voedingswaren	Niet-voedingswaren	Diensten	Huur
Indexcijfers 2^e semester 1974 - 1^e semester 1975 = 100					
Wegingscoëfficiënten in procent van het algemene indexcijfer	100,00	25,15	42,79	27,06	5,00
1981	153,21	140,54	151,66	166,24	160,21
1982	166,58	153,94	166,01	178,01	173,24
1983	179,35	166,93	177,47	192,09	188,85
Indexcijfers 1981 = 100¹					
Wegingscoëfficiënten in procent van het algemene indexcijfer	100,000	22,145	42,795	28,660	6,400
1984	123,84	127,50	124,39	120,19	123,95
1985	129,87	131,88	131,52	125,82	130,09
1986	131,56	134,44	129,00	132,38	134,96
1987	133,60	133,90	130,43	136,52	140,72
1988	135,15	133,88	131,91	138,59	145,85
1987 4 ^e kwartaal	133,90	134,04	130,84	136,68	141,44
1988 1 ^e kwartaal	133,95	133,52	130,75	136,80	144,08
2 ^e kwartaal	134,87	133,74	131,49	138,41	145,58
3 ^e kwartaal	135,72	133,58	132,47	139,89	146,29
4 ^e kwartaal	136,06	134,69	132,93	139,27	147,43
1989 1 ^e kwartaal	137,39	135,93	134,38	140,21	150,00
1988 April	134,71	134,14	131,10	138,23	145,00
Mei	134,84	133,69	131,50	138,29	145,76
Juni	135,07	133,38	131,86	138,72	145,99
Juli	135,48	133,34	132,28	139,54	146,18
Augustus	135,77	133,56	132,44	140,11	146,29
September	135,92	133,84	132,68	140,02	146,40
Oktober	135,96	134,43	132,86	139,35	146,86
November	135,87	134,60	132,80	138,87	147,40
December	136,36	135,05	133,13	139,59	148,02
1989 Januari	136,88	135,28	134,02	139,64	149,14
Februari	137,49	135,91	134,45	140,38	150,36
Maart	137,81	136,60	134,66	140,61	150,51
April	138,74	136,94	136,15	141,35	150,59

¹ Om van deze indexcijfers over te schakelen op de indexcijfers basis 2^e semester 1974 - 1^e semester 1975 = 100 werden de volgende overgangcoëfficiënten vastgesteld :

1,54012 voor het algemene indexcijfer ; 1,41248 voor de voedingswaren ; 1,51287 voor de niet-voedingswaren ; 1,68324 voor de diensten ; 1,63501 voor de huur.

VII - 3b. — CONSUMPTIEPRIJZEN IN BELGIE ¹

Indexcijfers 1981 = 100

(Indeling volgens het Bureau voor de Statistiek der Europese Gemeenschappen)

Bron : M.E.Z.

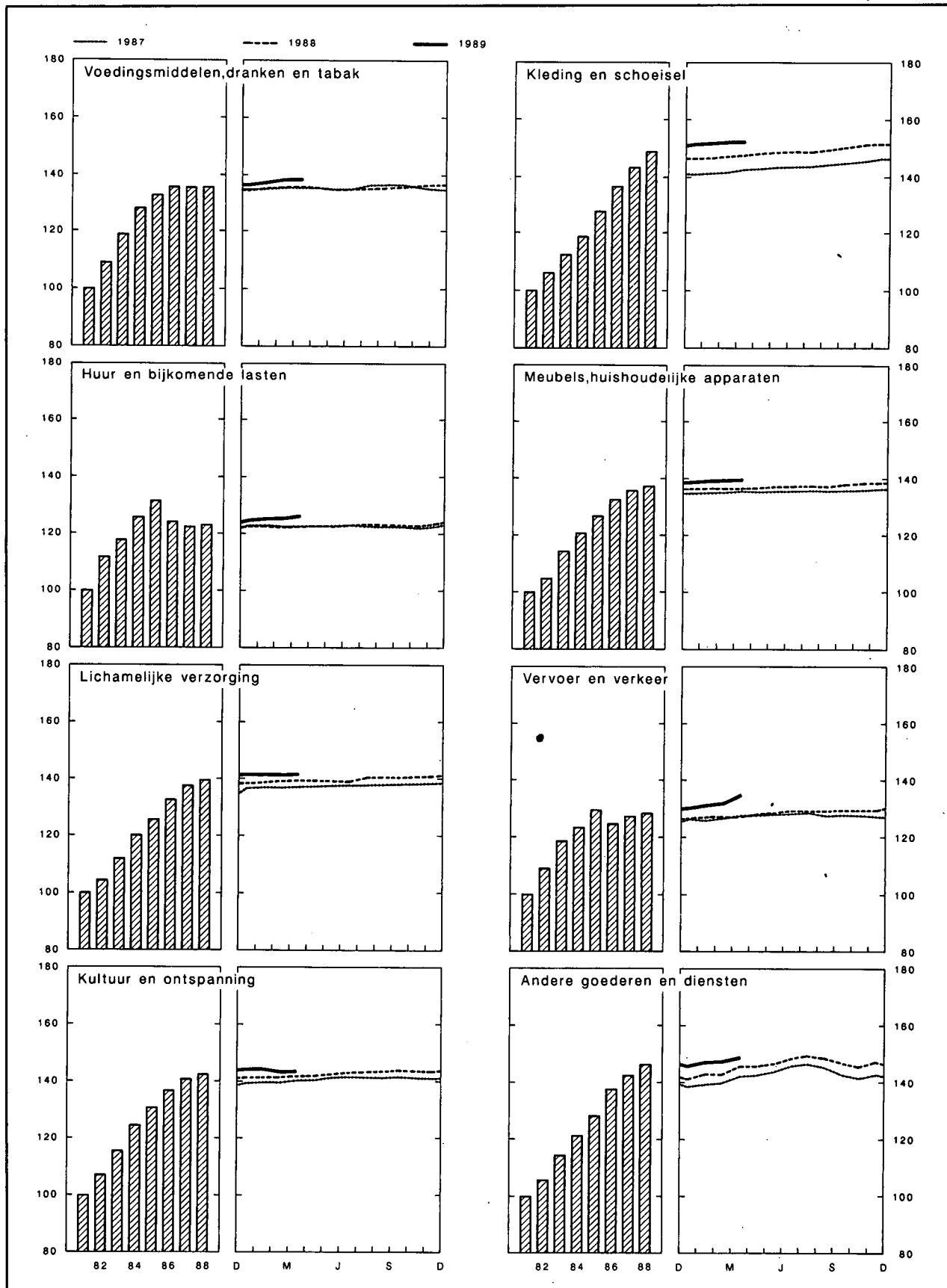

VII - 3b. — CONSUMPTIEPRIJZEN IN BELGIE

(Indeling volgens het Bureau voor de Statistiek der Europese Gemeenschappen)

Bron : M.E.Z.

Maandgemiddelden of maanden	Algemeen indexcijfer	Voedingsmiddelen, dranken en tabak	Kleding en schoeisel	Huur en bijkomende lasten	Meubels, huishoudelijke apparaten	Lichamelijke verzorging	Vervoer en verkeer	Cultuur en ontspanning	Andere goederen en diensten
Indexcijfers 2 ^e semester 1974 - 1 ^e semester 1975 = 100									
Wegingscoëfficiënten in procent van het algemene indexcijfer	100,00	26,42	9,61	15,14	10,46	3,98	14,21	7,61	12,57
1981	153,21	142,08	139,36	190,02	131,10	151,70	164,16	137,17	159,08
1982	166,58	155,73	147,16	213,26	137,06	162,03	181,50	146,18	169,51
1983	179,35	169,24	156,06	224,46	149,42	173,93	197,43	157,90	183,20
Indexcijfers 1981 = 100 ¹									
Wegingscoëfficiënten in procent van het algemene indexcijfer	100,000	23,310	8,225	19,575	9,450	3,995	15,450	8,165	11,830
1984	123,84	127,78	118,69	125,63	120,38	119,99	123,15	124,53	121,21
1985	129,87	132,49	127,23	131,21	126,44	125,72	129,45	130,84	128,38
1986	131,56	135,49	136,30	123,99	132,13	132,46	124,64	136,48	137,88
1987	133,60	135,35	143,27	122,38	135,37	137,47	127,41	140,57	142,54
1988	135,15	135,42	148,80	122,71	137,31	139,68	128,44	142,61	146,11
1987 3 ^e kwartaal	134,32	135,78	143,55	122,52	135,47	137,77	128,14	141,19	145,78
4 ^e kwartaal	133,90	135,55	145,50	122,07	135,90	138,06	127,54	141,20	142,40
1988 1 ^e kwartaal	133,95	135,07	146,71	122,30	136,48	138,87	126,91	141,37	142,54
2 ^e kwartaal	134,87	135,28	148,30	122,42	136,98	139,24	127,94	142,12	146,26
3 ^e kwartaal	135,72	135,13	149,09	123,02	137,49	139,91	129,29	143,21	149,04
4 ^e kwartaal	136,06	136,19	151,12	123,11	138,27	140,68	129,60	143,74	146,60
1989 1 ^e kwartaal	137,39	137,62	151,98	125,22	139,12	141,72	131,69	143,99	147,01
1988 April	134,71	135,66	147,89	122,37	136,78	139,12	127,14	141,93	145,83
Mei	134,84	135,23	148,32	122,44	136,98	139,29	128,06	141,96	145,98
Juni	135,07	134,94	148,68	122,44	137,19	139,30	128,61	142,47	146,96
Juli	135,48	134,90	148,70	122,93	137,34	139,42	129,12	143,01	148,52
Augustus	135,77	135,11	148,77	123,07	137,45	140,14	129,30	143,15	149,61
September	135,92	135,37	149,79	123,05	137,67	140,18	129,46	143,46	149,00
Oktober	135,96	135,94	150,53	122,93	137,97	140,37	129,66	143,96	147,07
November	135,87	136,10	151,26	122,85	138,29	140,72	129,47	143,72	145,64
December	136,36	136,54	151,58	123,54	138,56	140,96	129,67	143,55	147,10
1989 Januari	136,88	136,79	151,70	124,87	138,76	141,70	131,15	144,08	145,99
Februari	137,49	137,66	151,94	125,30	139,17	141,71	131,80	144,11	147,37
Maart	137,81	138,40	152,29	125,49	139,43	141,75	132,12	143,78	147,67
April	138,74	138,75	152,43	126,37	139,52	141,83	135,02	143,85	149,35

¹ Om van deze indexcijfers over te schakelen op de indexcijfers basis 2^e semester 1974 - 1^e semester 1975 werden de volgende overgangscoefficienten vastgesteld : 1,54012 voor het algemene indexcijfer; 1,42854 voor voedingsmiddelen, dranken en tabak; 1,38578 voor kleding en schoeisel; 1,90506 voor huur en bijkomende

lasten; 1,30977 voor meubels, huishoudelijke apparaten; 1,55434 voor lichamelijke verzorging; 1,66447 voor vervoer en verkeer; 1,36607 voor cultuur en ontspanning; 1,60540 voor andere goederen en diensten.

VIII. — BUITENLANDSE HANDEL VAN DE B.L.E.U.

INVOER, UITVOER EN HANDELSBALANS

Maandgemiddelden in miljarden franken

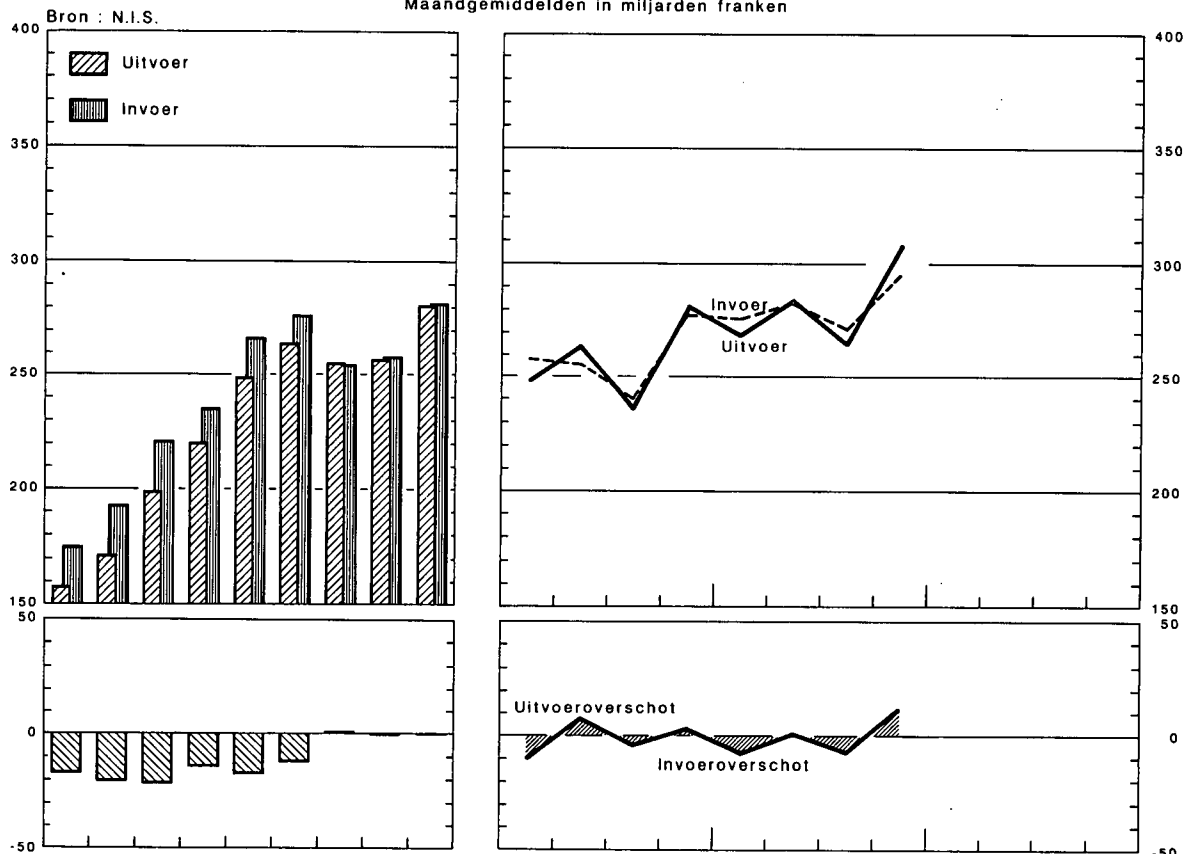

INDEXCIJFERS VAN HET VOLUME

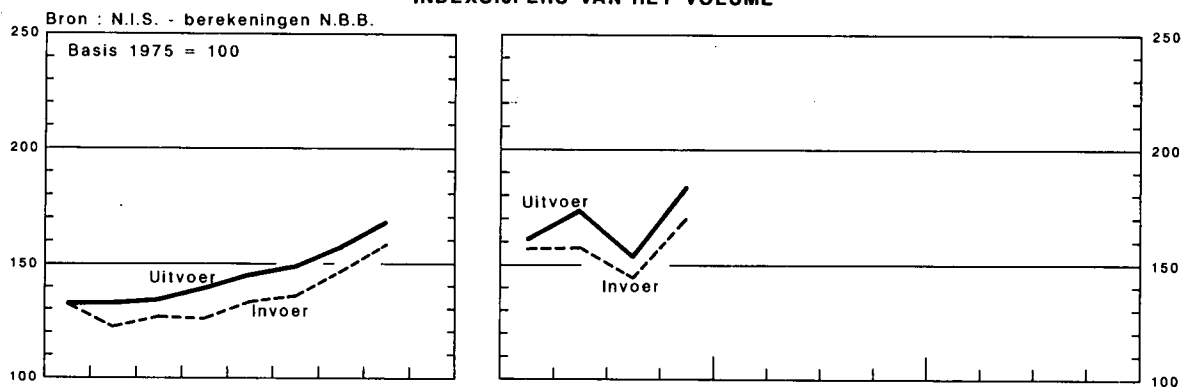

INDEXCIJFERS VAN DE GEMIDDELDE WAARDEN PER EENHEID EN VAN DE RUILVOET

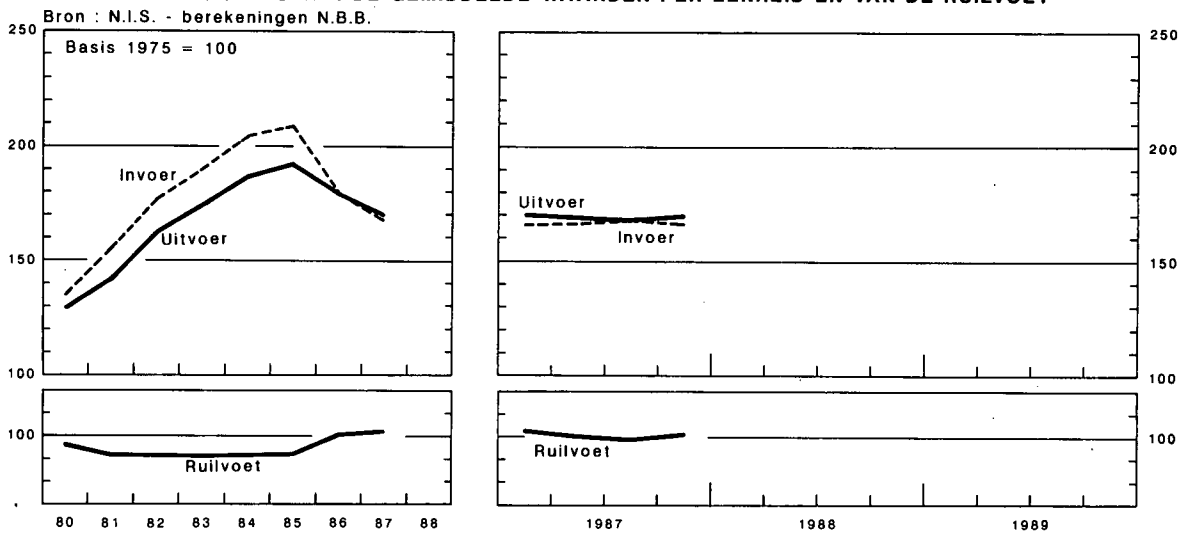

1987 1988 1989

VIII - 1. — BUITENLANDSE HANDEL VAN DE B.L.E.U. — ALGEMENE TABEL

Bron : N.I.S.

Maandgemiddelden	Waarde (Miljarden franken)			Verhouding uitvoer invoer (%)	Indexcijfers basis 1975 = 100 ¹				ruilvoet ²
	Invoer	Uitvoer	Handels- balans		hoeveelheid		prijzen		
					invoer	uitvoer	bij invoer	bij uitvoer	
1981	192,5	171,9	- 20,6	89	126,8	133,2	155,9	142,2	91,2
1982	221,1	199,4	- 21,7	90	128,4	135,3	178,2	162,4	91,1
1983	235,1	220,9	- 14,2	94	127,1	139,6	190,1	173,8	91,4
1984	266,3	249,3	- 17,0	94	134,0	146,2	204,7	187,4	91,5
1985	276,5	264,0	- 12,5	95	137,2	149,9	209,2	193,2	92,4
1986	255,4	255,9	+ 0,5	100	146,8	158,1	178,9	178,7	99,9
1987	259,2	258,3	- 0,9	100	158,7	168,7	167,1	169,1	101,2
1988	282,2	281,8	- 0,4	100					
1986 4 ^e kwartaal	251,0	271,0	+ 20,0	108	149,7	173,7	172,4	172,7	100,2
1987 1 ^e kwartaal	257,0	248,7	- 8,3	97	156,0	161,3	167,5	171,4	102,3
2 ^e kwartaal	257,0	265,5	+ 8,5	103	157,8	173,9	167,5	169,2	101,1
3 ^e kwartaal	240,7	236,5	- 4,2	98	145,6	154,0	168,9	168,2	99,6
4 ^e kwartaal	282,0	282,7	+ 0,7	100	171,5	184,3	167,3	169,2	101,2
1988 1 ^e kwartaal	276,0	268,8	- 7,2	97					
2 ^e kwartaal	284,2	285,4	+ 1,2	100					
3 ^e kwartaal	272,7	265,4	- 7,3	97					
4 ^e kwartaal	295,9	307,4	+ 11,5	104					
1987 12 maanden	259,2	258,3	- 0,9	100	158,7	168,7	167,1	169,1	101,2
1988 Eerste maand	233,0	213,5	- 19,5	92					
Eerste 2 maanden ...	255,2	244,3	- 10,9	96					
Eerste 3 maanden ...	276,0	268,8	- 7,2	97					
Eerste 4 maanden ...	274,0	271,5	- 2,5	99					
Eerste 5 maanden ...	274,7	271,6	- 3,1	99					
Eerste 6 maanden ...	280,1	277,1	- 3,0	99					
Eerste 7 maanden ...	275,2	275,6	+ 0,4	100					
Eerste 8 maanden ...	273,3	268,7	- 4,6	98					
Eerste 9 maanden ...	277,6	273,2	- 4,4	98					
Eerste 10 maanden ...	279,7	278,3	- 1,4	99					
Eerste 11 maanden ...	281,8	279,9	- 1,9	99					
12 maanden	282,2	281,8	- 0,4	100					

N.B. De N.I.S.-gegevens van de buitenlandse handel zijn onderhevig aan maandelijkse herzieningen, en dit gedurende 12 maanden. De indexcijfers berekend door de N.B.B. op basis van hogergenoemde gegevens houden evenwel geen rekening met late verbeteringen.

¹ Berekeningen N.B.B. Het rekenkundige gemiddelde van de kwartaalcijfers stemt niet noodzakelijk overeen met het jaarcijfer omdat in dit laatste ook seizoenproducten en sommige artikelen waarvan de bewegingen sporadisch zijn, worden opgenomen.

² Ruilvoet = $\frac{\text{indexcijfer van de uitvoerprijzen}}{\text{indexcijfer van de invoerprijzen}} \times 100$.

VIII - 2. — UITVOER VAN DE B.L.E.U. — Indeling naar de aard der produkten

(Miljarden franken)

Bron : N.I.S. (indeling van de N.B.B. volgens de Type-classificatie voor de Internationale handel van de O.V.N.).

Maandgemiddelden	Metaal- verwer- kende bedrij- ven	Ijzer- en staal- nijver- heid	Textiel	Schei- kundige produk- ten	Non- ferro- metalen	Land- bouw- produk- ten	Dia- mant- nijver- heid	Petro- leum nijver- heid	Voed- dings- bedrij- ven	Papier en boeken	Hout en meub- len	Glas en spiegel- glas	Huiden, leder en schoeisel	Rubber	Steen- groeven	Bouw- mate- rialen uit ce- ment en uit gips	Bewerk- te tabak	Steenko- len- nijver- heid	Cera- mieik	Cement	Diversen	Totaal
1980	41,20	13,52	12,12	23,72	10,19	8,66	9,35	12,29	5,64	3,40	2,80	1,84	0,70	1,80	0,58	0,52	0,50	0,57	0,49	0,31	6,98	157,18
1981	45,22	13,18	12,87	26,23	8,45	10,19	10,39	14,32	7,73	3,84	2,90	1,90	0,71	2,13	0,60	0,47	0,60	0,81	0,51	0,36	8,25	171,66
1982	53,78	13,85	14,27	31,12	10,35	12,20	11,69	15,96	8,86	4,36	3,36	2,27	0,79	2,50	0,69	0,59	0,86	0,76	0,64	0,39	10,25	199,54
1983	59,44	14,77	16,23	35,01	10,81	12,18	13,63	17,32	9,49	4,72	3,84	2,52	0,90	2,79	0,81	0,68	0,87	0,83	0,69	0,41	12,96	220,90
1984	63,58	17,95	18,89	40,90	11,45	14,51	15,44	18,10	11,61	5,48	4,23	2,88	1,19	3,08	0,95	0,77	0,89	1,22	0,77	0,42	14,65	248,96
1985	73,07	18,79	19,85	44,16	11,86	14,19	16,17	15,53	11,86	5,81	4,33	2,87	1,24	3,46	0,96	0,70	1,00	1,35	0,74	0,38	15,32	263,64
1986	77,02	17,07	19,53	42,31	9,54	14,42	15,06	11,14	11,11	5,99	4,48	3,02	1,10	3,22	0,97	0,78	0,96	0,99	0,76	0,38	15,70	255,55
1987	80,35	16,43	19,82	42,93	9,00	15,14	15,32	8,48	10,80	6,54	4,72	3,34	1,05	3,11	0,96	0,73	0,94	0,80	0,78	0,38	16,14	257,76
1985 4 ^e kwartaal	79,51	19,32	21,54	44,85	11,03	15,08	16,42	17,06	12,34	6,13	4,91	3,01	1,17	3,66	1,03	0,73	1,10	1,33	0,81	0,42	15,09	276,54
1986 1 ^e kwartaal	75,45	18,94	19,88	44,22	10,02	14,07	14,33	13,81	10,81	5,94	4,28	2,84	1,16	3,46	0,83	0,54	1,02	1,22	0,69	0,26	17,74	261,51
2 ^e kwartaal	79,57	17,98	19,09	43,28	9,86	14,59	14,98	11,74	10,96	5,88	4,56	2,96	1,15	3,18	1,01	0,88	0,97	0,92	0,79	0,45	15,75	260,55
3 ^e kwartaal	68,23	15,21	16,90	38,12	8,06	13,51	15,36	8,70	10,28	5,50	3,95	2,75	0,95	2,81	0,96	0,81	0,85	0,83	0,74	0,39	13,31	228,22
4 ^e kwartaal	84,29	16,11	22,21	43,47	10,08	15,33	15,58	10,27	12,29	6,62	5,13	3,50	1,13	3,44	1,08	0,90	1,00	0,99	0,81	0,43	15,86	270,52
1987 1 ^e kwartaal	77,37	15,65	19,46	41,61	7,84	14,68	14,71	8,37	9,93	6,27	4,34	3,11	1,03	2,85	0,78	0,49	0,93	0,72	0,66	0,23	17,21	248,24
2 ^e kwartaal	85,87	16,99	19,66	43,39	8,78	15,68	14,81	7,71	10,79	6,41	4,78	3,37	1,11	3,15	1,04	0,89	0,95	0,82	0,84	0,43	16,87	264,34
3 ^e kwartaal	69,38	15,18	18,00	40,84	8,47	13,93	16,07	7,63	10,33	6,32	4,21	3,24	0,92	3,01	0,94	0,77	0,88	0,79	0,77	0,42	13,67	235,77
4 ^e kwartaal	88,66	17,90	22,14	45,68	10,91	16,25	15,70	10,19	12,12	7,17	5,52	3,64	1,14	3,45	1,09	0,76	0,99	0,86	0,84	0,45	16,78	282,24
1986 12 maanden	77,02	17,07	19,53	42,31	9,54	14,42	15,06	11,14	11,11	5,99	4,48	3,02	1,10	3,22	0,97	0,78	0,96	0,99	0,76	0,38	15,70	255,55
1987 Eerste maand	64,88	15,34	16,94	38,17	6,24	13,40	13,29	7,91	9,45	5,76	3,61	2,84	1,00	2,66	0,70	0,44	0,88	0,78	0,56	0,15	14,41	219,41
Eerste 2 maanden ...	71,02	14,52	18,18	39,85	7,40	13,72	14,26	8,34	9,43	5,97	3,99	2,98	1,01	2,58	0,74	0,50	0,89	0,72	0,59	0,18	16,13	233,00
Eerste 3 maanden ...	77,37	15,65	19,46	41,61	7,84	14,68	14,71	8,37	9,93	6,27	4,34	3,11	1,03	2,85	0,78	0,49	0,93	0,72	0,66	0,23	17,21	248,24
Eerste 4 maanden ...	79,49	15,95	19,65	42,46	8,24	15,13	14,15	8,14	10,30	6,31	4,52	3,20	1,03	2,95	0,84	0,57	0,92	0,74	0,72	0,29	17,33	252,93
Eerste 5 maanden ...	79,95	16,05	19,48	42,20	8,36	15,16	14,37	7,70	10,17	6,24	4,54	3,20	1,02	2,94	0,87	0,64	0,93	0,74	0,73	0,31	17,29	252,89
Eerste 6 maanden ...	81,62	16,32	19,56	42,50	8,31	15,18	14,76	8,04	10,36	6,34	4,56	3,24	1,07	3,00	0,91	0,69	0,94	0,77	0,75	0,33	17,04	256,29
Eerste 7 maanden ...	80,51	16,32	19,54	42,59	8,40	15,14	15,75	8,13	10,35	6,30	4,53	3,24	1,06	3,03	0,92	0,71	0,91	0,77	0,77	0,36	16,79	256,12
Eerste 8 maanden ...	77,21	15,60	18,71	41,87	8,24	14,85	14,65	8,03	10,25	6,20	4,37	3,16	1,02	2,96	0,91	0,70	0,89	0,77	0,75	0,35	16,05	247,54
Eerste 9 maanden ...	77,57	15,94	19,04	42,01	8,37	14,77	15,19	7,91	10,36	6,33	4,45	3,24	1,02	3,00	0,92	0,72	0,92	0,78	0,76	0,36	15,93	249,59
Eerste 10 maanden ...	78,96	16,20	19,51	42,49	8,61	14,94	15,47	8,45	10,59	6,46	4,59	3,32	1,04	3,05	0,95	0,74	0,93	0,78	0,77	0,37	15,97	254,19
Eerste 11 maanden ...	79,27	16,33	19,66	42,61	8,83	14,98	15,44	8,35	10,63	6,51	4,66	3,36	1,05	3,08	0,96	0,74	0,94	0,78	0,78	0,38	16,07	255,41
12 maanden	80,35	16,43	19,82	42,93	9,00	15,14	15,32	8,48	10,80	6,54	4,72	3,34	1,05	3,11	0,96	0,73	0,94	0,80	0,78	0,38	16,14	257,76

N.B. — De inhoud van elke rubriek stemt met de benaming overeen, zelfs indien de produkten worden vervaardigd door een nijverheidstak die een andere hoofdactiviteit heeft. De verbeteringen die in de totale gegevens van tabel VIII-1 werden aangebracht, konden niet worden gespreid over de verschillende produkten.

VIII - 3. — INVOER VAN DE B.L.E.U. — Indeling naar het gebruik der produkten

(Miljarden franken)

Bron : N.I.S. — Berekeningen door de N.B.B.

Maandgemiddelden	Productiegoederen bestemd voor													Verbruiksgoederen							Uitrus-tings-geode- ren	Diver- sen ¹	Alge- meen totaal		
	Totaal	de metaal- nijver- heid	de textiel- nijver- heid	de land- bouw en de voe- dings- midde- lenbe- drijven	de dia- mant- nijver- heid	de hout- nijver- heid	de leder- nijver- heid	de papier- en gra- fische nijver- heid	de tabaks- nijver- heid	de bouw- nijver- heid	de rubber- nijver- heid	de petro- leum- nijver- heid	diverse produktiesectoren					Totaal	niet duurzame					duur- zame	
													brandstoffen		schei- kundige pro- dukten	metaal- produkten	andere produkten		voedings- middelen	andere					
													vloei- bare	andere											dier- lijke produkten
1980	112,60	30,84	3,43	8,14	9,53	1,68	0,52	1,57	0,36	3,31	0,80	16,07	7,22	6,63	11,68	3,27	7,55	37,46	5,18	6,61	3,21	22,46	19,54	5,08	174,68
1981	126,25	31,56	3,66	9,74	9,36	1,60	0,50	1,82	0,34	3,13	0,91	21,31	8,16	8,89	13,13	3,22	8,92	39,74	5,96	7,33	3,50	22,95	19,55	5,85	191,39
1982	147,73	36,22	4,13	11,62	11,02	1,70	0,57	2,12	0,49	3,45	1,04	21,87	12,71	10,29	16,04	3,79	10,67	45,73	7,64	8,27	4,44	25,38	22,24	4,49	220,19
1983	158,32	41,30	5,04	12,23	12,52	1,85	0,66	2,22	0,55	3,33	1,19	18,81	15,15	10,08	18,02	3,66	11,71	47,52	7,11	8,71	4,82	26,88	23,43	5,48	234,75
1984	180,31	44,65	6,01	14,65	15,31	2,05	0,87	2,75	0,61	3,68	1,48	18,02	18,75	12,17	21,90	4,19	13,22	52,64	7,37	10,53	5,60	29,14	27,73	5,36	266,04
1985	183,13	49,38	5,98	13,37	14,44	2,03	0,89	2,68	0,68	4,04	1,74	15,60	16,61	12,88	23,40	4,63	14,78	55,96	7,58	10,97	6,04	31,37	30,10	7,10	276,29
1986	155,87	46,34	5,30	11,10	14,63	2,05	0,71	2,63	0,65	4,37	1,39	9,39	8,27	8,85	21,55	4,59	14,05	59,80	7,51	11,08	6,02	35,19	34,05	5,44	255,15
1987	155,47	48,36	5,32	10,27	15,08	2,17	0,68	2,88	0,53	4,67	1,26	9,82	6,79	6,92	21,87	4,58	14,27	63,06	7,76	10,55	6,68	38,07	35,27	4,47	258,27
1985 4 ^e kwartaal ...	184,45	50,78	5,53	12,55	15,26	2,03	0,84	2,63	0,65	4,30	1,77	15,20	16,43	12,49	23,81	4,69	15,49	57,13	7,71	11,11	6,15	32,16	32,71	7,81	282,10
1986 1 ^e kwartaal ...	173,40	48,95	5,96	12,08	13,75	2,03	0,88	2,66	0,69	3,81	1,66	14,44	9,76	13,15	23,76	4,61	15,21	61,06	6,85	10,94	6,04	37,23	31,37	6,11	271,94
2 ^e kwartaal ...	162,04	49,38	5,71	12,07	15,33	2,14	0,75	2,75	0,69	4,74	1,51	8,83	8,42	8,09	21,68	4,93	15,02	59,48	7,53	11,43	6,12	34,40	36,49	6,58	264,59
3 ^e kwartaal ...	136,02	40,25	4,31	9,72	14,09	1,90	0,53	2,37	0,54	4,31	1,11	6,68	7,15	6,58	19,54	4,33	12,61	58,07	7,26	10,54	5,72	34,55	32,13	4,32	230,54
4 ^e kwartaal ...	149,42	46,49	5,23	10,47	15,36	2,11	0,70	2,72	0,64	4,58	1,25	6,70	7,06	7,53	20,90	4,43	13,25	60,16	8,41	11,36	6,08	34,31	35,78	4,71	250,07
1987 1 ^e kwartaal ...	155,00	47,34	5,40	10,71	16,28	2,15	0,71	2,82	0,56	3,93	1,30	9,74	6,22	7,78	20,98	4,41	14,67	61,86	7,25	9,94	6,13	38,54	35,47	5,11	257,44
2 ^e kwartaal ...	153,03	48,64	5,48	10,06	13,68	2,23	0,77	2,91	0,52	5,02	1,28	8,58	6,31	5,97	22,31	4,81	14,46	62,49	8,08	10,87	6,50	37,04	35,14	5,04	255,70
3 ^e kwartaal ...	144,08	43,85	4,49	8,98	14,84	2,06	0,51	2,68	0,52	4,60	1,08	10,48	7,06	6,02	20,51	4,31	12,09	60,13	7,32	9,99	6,23	36,59	32,40	3,43	240,04
4 ^e kwartaal ...	167,70	53,03	5,92	11,24	15,51	2,23	0,74	3,04	0,50	5,10	1,39	10,36	7,06	7,84	23,17	4,79	15,78	66,98	8,36	11,62	7,15	39,85	39,36	4,71	278,75

¹ Rubriek die vooral produkten omvat waarvoor een vertrouwelijk tarief geldt.

N. B. — De verbeteringen die in de totale gegevens van tabel VIII-1 werden aangebracht, konden niet worden gespreid over de verschillende goederensoorten.

VIII - 4a. — INDEXCIJFERS VAN DE GEMIDDELDE WAARDEN PER EENHEID¹

Basis 1975 = 100

Bron : N.I.S. — Berekeningen door de N.B.B.

	1980	1981	1982	1983	1984	1985	1986	1987	1985	1986				1987			
									4 ^e kwart.	1 ^e kwart.	2 ^e kwart.	3 ^e kwart.	4 ^e kwart.	1 ^e kwart.	2 ^e kwart.	3 ^e kwart.	4 ^e kwart.
INVOER (C.I.F.) — Indeling naar het gebruik der produkten																	
Produktiegoederen	142,7	168,2	192,4	205,5	223,4	226,3	179,2	164,9	217,6	202,1	181,7	165,9	168,4	163,6	165,6	168,3	165,6
Verbruiksgoederen	123,6	134,8	154,8	165,5	176,4	180,8	176,5	170,9	178,0	180,4	175,4	177,4	175,4	174,2	168,0	170,5	169,8
Uitrustingsgoederen	117,2	132,8	153,9	164,5	171,4	174,3	171,3	164,8	173,8	173,8	169,8	172,0	174,6	164,6	164,8	164,6	165,6
Totaal ...	135,7	155,9	178,2	190,1	204,7	209,2	178,9	167,1	203,7	193,7	181,2	170,9	172,4	167,5	167,5	168,9	167,3
UITVOER (F.O.B.) — Indeling naar de aard der produkten																	
Ijzer- en staalnijverheid	115,2	120,2	148,1	153,0	162,8	169,8	161,6	143,0	168,8	168,3	166,7	160,3	153,2	143,7	142,4	142,5	146,7
Metaalverwerkende bedrijven	124,4	137,2	158,3	172,1	182,3	192,9	196,4	194,0	194,5	195,8	197,9	197,5	198,1	196,2	194,2	192,9	194,4
Non-ferrometalen	171,5	162,8	175,0	208,6	225,3	216,7	175,1	164,6	201,6	186,4	177,0	172,3	162,5	155,5	159,0	166,2	178,1
Textiel	115,9	122,6	137,7	145,3	157,1	165,4	160,3	154,0	164,2	164,9	160,9	160,4	156,1	156,0	152,0	154,8	155,0
Scheikundige produkten	126,3	137,4	155,7	166,0	179,8	183,0	165,4	156,6	179,8	175,5	168,0	161,0	157,6	157,3	155,1	157,6	158,0
Steenkolennijverheid	153,7	191,2	228,1	215,6	224,4	235,8	187,2	156,7	231,1	212,0	203,7	182,0	168,6	161,9	157,8	155,8	151,6
Petroleumnijverheid	229,7	290,1	340,9	354,2	382,5	392,8	216,8	170,6	372,9	317,4	240,0	172,0	164,6	166,3	167,6	171,9	175,6
Glas en spiegelglas	109,5	121,7	134,7	140,0	144,8	147,1	147,8	150,9	148,6	147,8	146,4	147,5	149,3	146,6	150,2	153,4	154,7
Landbouwprodukten	113,6	129,2	150,3	154,7	164,9	160,1	156,4	148,6	161,9	159,8	160,6	156,9	153,1	154,5	151,6	144,5	145,5
Cement	128,5	148,8	179,9	195,0	192,5	188,3	181,1	172,4	184,8	178,7	184,3	177,9	181,1	175,7	168,6	171,3	181,3
Bouwmaterialen uit cement en uit gips	145,6	160,6	185,3	195,3	206,4	210,7	215,1	217,9	216,3	217,2	212,8	212,0	217,9	224,6	213,4	220,5	216,2
Groeven	136,5	152,2	180,5	188,3	198,7	199,3	199,9	194,3	199,9	203,1	203,9	200,5	196,9	195,5	191,1	194,1	196,1
Ceramiek	143,1	164,4	198,8	226,8	244,3	243,1	243,1	240,2	252,1	240,7	244,6	241,6	243,1	238,7	239,2	245,0	238,0
Hout en meubelen	128,9	131,7	142,0	151,7	159,3	156,4	158,3	159,7	155,3	155,8	158,6	157,8	160,3	160,5	159,4	156,4	161,5
Huiden, leder en schoeisel ..	138,9	145,4	173,2	190,0	236,0	243,8	214,5	204,6	227,3	225,8	213,3	216,3	210,2	204,0	206,6	206,1	211,7
Papier en boeken	114,4	126,5	143,1	147,2	157,9	165,0	161,4	157,8	163,9	162,5	159,7	162,9	160,4	158,7	155,6	158,3	159,3
Bewerkte tabak	123,3	142,4	200,8	198,2	209,3	224,8	215,6	208,7	227,7	220,8	212,0	212,7	216,9	210,4	206,1	211,1	207,4
Rubber	126,7	147,5	169,3	179,0	186,9	195,1	182,6	168,4	193,6	190,4	186,5	178,9	174,4	169,6	168,2	170,0	166,3
Voedingsmiddelenbedrijven ..	104,3	118,0	125,1	132,7	148,6	146,5	131,7	123,5	139,8	133,9	135,1	130,7	134,0	120,5	123,1	125,0	125,9
Diversen	155,3	162,0	177,6	199,1	235,9	252,4	234,7	202,1	237,1	256,2	227,9	228,9	227,9	233,1	215,9	187,5	178,6
Totaal ...	129,7	142,2	162,4	173,8	187,4	193,2	178,7	169,1	190,6	187,8	181,6	175,0	172,7	171,4	169,2	168,2	169,2
INDEXCIJFERS VAN DE RUILVOET²																	
Totaal ...	95,6	91,2	91,1	91,4	91,5	92,4	99,9	101,2	93,6	97,0	100,2	102,4	100,2	102,3	101,1	99,6	101,2

¹ Zie N.B. van tabel VIII-3.

² Indexcijfers van de ruilvervoet = $\frac{\text{indexcijfer van de gemiddelde waarden per eenheid bij de uitvoer (f.o.b.)}}{\text{indexcijfer van de gemiddelde waarden per eenheid bij de invoer (c.i.f.)}} \times 100$

VIII - 4b. — INDEXCIJFERS VAN HET VOLUME ¹

Basis 1975 = 100

Bron : N.I.S. — Berekeningen door de N.B.B.

	1980	1981	1982	1983	1984	1985	1986	1987	1985	1986				1987			
									4 ^e kwart.	1 ^e kwart.	2 ^e kwart.	3 ^e kwart.	4 ^e kwart.	1 ^e kwart.	2 ^e kwart.	3 ^e kwart.	4 ^e kwart.
INVOER (C.I.F.) — Indeling naar het gebruik der produkten																	
Produktiegoederen	127,4	122,6	125,2	124,4	129,9	131,1	138,4	149,5	136,7	139,2	141,7	128,9	140,1	148,8	145,9	134,5	160,3
Verbruiksgoederen	143,5	139,8	139,8	136,0	141,6	146,0	160,2	174,3	152,8	162,6	161,0	155,5	164,4	169,0	176,9	168,0	187,9
Uitrustingsgoederen	135,1	119,4	118,3	117,4	132,7	146,0	162,9	174,1	159,4	151,7	172,9	152,1	171,0	164,7	178,5	158,3	196,6
Totaal ...	132,4	126,8	128,4	127,1	134,0	137,2	146,8	158,7	143,9	146,8	149,7	138,4	149,7	156,0	157,8	145,6	171,5
UITVOER (F.O.B.) — Indeling naar de aard der produkten																	
IJzer- en staalnijverheid	114,3	106,5	90,8	93,9	107,3	107,6	102,8	111,8	112,2	109,6	104,8	92,3	102,3	106,3	116,2	103,9	118,7
Metaalverwerkende bedrijven	127,3	127,4	132,5	134,9	136,8	147,3	157,3	167,1	161,3	153,3	161,3	138,0	170,9	160,0	179,2	145,3	182,8
Non-ferrometalen	150,7	131,7	150,4	130,1	128,9	139,5	137,7	142,1	139,6	136,4	139,5	116,9	156,8	129,6	141,8	129,7	158,8
Textiel	121,5	122,1	122,0	131,6	141,7	141,4	143,2	151,1	155,2	142,1	140,6	124,1	167,1	146,5	152,4	136,5	167,0
Scheikundige produkten	157,9	162,5	170,5	184,3	200,3	212,5	225,7	242,0	219,7	222,3	226,5	208,5	242,9	233,6	247,6	228,6	254,1
Steenkolennijverheid	121,0	139,3	109,5	126,0	178,8	186,7	176,2	168,6	194,2	190,4	150,3	155,0	200,7	148,5	175,8	167,7	191,2
Petroleumnijverheid	135,0	124,6	118,1	123,5	119,5	99,9	129,9	125,2	116,3	110,1	123,5	127,8	157,7	127,2	115,3	111,7	146,3
Glas en spiegelglas	163,2	154,1	166,9	178,4	197,1	193,6	202,7	219,9	200,8	190,9	200,6	185,9	233,5	210,8	222,2	209,6	234,5
Landbouwprodukten	145,3	150,4	154,8	150,6	167,9	168,7	175,4	193,3	181,0	174,1	173,9	169,5	193,0	189,6	198,0	187,9	215,0
Cement	259,9	262,5	237,8	226,9	237,8	220,9	226,9	240,1	240,4	156,0	264,9	233,9	255,8	143,4	276,6	265,0	262,3
Bouwmaterialen uit cement en uit gips	109,6	88,9	90,2	106,9	112,2	99,4	109,4	108,1	100,9	75,2	123,3	115,0	124,0	69,8	135,7	113,3	113,7
Groeven	111,6	103,2	100,0	111,5	124,4	124,6	128,2	133,3	135,3	107,0	130,8	128,1	144,5	106,9	147,9	129,7	148,5
Ceramiëk	152,2	138,8	144,6	136,1	142,0	137,5	140,0	145,9	144,0	128,8	144,7	137,5	149,1	124,9	157,8	141,8	158,6
Hout en meubelen	127,4	129,3	139,1	148,7	156,0	163,6	167,2	174,4	186,4	162,1	170,0	147,7	189,0	160,0	177,7	159,2	197,6
Huiden, leder en schoeisel .	90,3	87,3	83,5	86,1	91,9	93,2	94,2	95,3	94,0	94,8	98,5	82,5	98,0	94,2	99,8	85,4	98,2
Papier en boeken	150,3	153,8	154,7	161,5	174,3	176,9	185,4	206,9	189,6	184,7	184,0	169,6	206,3	197,8	205,8	198,6	225,6
Bewerkte tabak	112,6	117,1	119,0	121,9	117,6	123,7	123,3	124,2	133,5	128,5	126,3	110,8	127,2	122,4	126,5	115,8	131,6
Rubber	119,3	121,8	124,4	130,4	138,2	147,7	147,4	154,5	158,4	151,5	142,8	130,9	163,5	140,5	156,2	148,4	172,8
Voedingsmiddelenbedrijven .	159,2	193,1	208,9	216,0	237,4	245,0	256,0	265,5	269,7	245,5	246,7	239,1	288,9	249,9	267,8	250,4	291,8
Diversen	109,8	128,6	125,9	135,0	126,0	122,7	124,4	144,7	127,6	129,1	127,6	109,7	129,6	137,5	144,7	131,7	163,5
Totaal ...	133,1	133,2	135,3	139,6	146,2	149,9	158,1	168,7	160,8	154,7	158,7	143,0	173,7	161,3	173,9	154,0	184,3

¹ Zie N.B. van tabel VIII-3.

VIII - 5. — GEOGRAFISCHE SPREIDING VAN DE BUITENLANDSE HANDEL VAN DE B.L.E.U.

(Miljarden franken)

Bron : N.I.S.

Maandgemiddelden	Bondsrepubliek Duitsland			Frankrijk			Nederland		
	invoer	uitvoer	handels-balans	invoer	uitvoer	handels-balans	invoer	uitvoer	handels-balans
1981	36,3	34,5	- 1,8	26,3	33,0	+ 6,7	32,9	25,5	- 7,4
1982	44,1	40,7	- 3,4	30,6	38,7	+ 8,1	39,3	28,3	- 11,0
1983	48,5	46,7	- 1,8	33,0	40,2	+ 7,2	42,7	31,5	- 11,2
1984	53,0	49,1	- 3,9	38,9	46,0	+ 7,1	50,0	34,7	- 15,3
1985	57,9	49,0	- 8,9	41,6	50,1	+ 8,5	51,2	37,6	- 13,6
1986	59,1	50,5	- 8,6	40,5	51,2	+ 10,7	45,6	38,4	- 7,2
1987	63,0	51,2	- 11,8	40,7	52,8	+ 12,1	44,5	38,8	- 5,7
1988	69,1	54,8	- 14,3	43,5	56,3	+ 12,8	50,2	41,4	- 8,8
1986 4 ^e kwartaal	60,9	51,2	- 9,7	41,6	53,9	+ 12,3	44,1	39,8	- 4,3
1987 1 ^e kwartaal	62,6	50,2	- 12,4	40,5	52,0	+ 11,5	44,0	37,3	- 6,7
2 ^e kwartaal	62,8	53,6	- 9,2	40,0	55,3	+ 15,3	44,9	40,1	- 4,8
3 ^e kwartaal	58,3	47,2	- 11,1	37,0	46,9	+ 9,9	40,3	35,1	- 5,2
4 ^e kwartaal	68,3	53,8	- 14,5	45,1	57,2	+ 12,1	48,5	42,8	- 5,7
1988 1 ^e kwartaal	68,3	53,0	- 15,3	44,6	54,4	+ 9,8	48,1	39,8	- 8,3
2 ^e kwartaal	70,0	56,6	- 13,4	43,7	57,2	+ 13,5	49,7	42,5	- 7,2
3 ^e kwartaal	64,5	51,1	- 13,4	39,6	52,1	+ 12,5	49,5	39,0	- 10,5
4 ^e kwartaal	73,6	58,5	- 15,1	46,2	61,4	+ 15,2	53,4	44,2	- 9,2
1987 12 maanden	63,0	51,2	- 11,8	40,7	52,8	+ 12,1	44,5	38,8	- 5,7
1988 12 maanden	69,1	54,8	- 14,3	43,5	56,3	+ 12,8	50,2	41,4	- 8,8
Maandgemiddelden	Italië			Verenigd Koninkrijk			E.E.G. ¹		
	invoer	uitvoer	handels-balans	invoer	uitvoer	handels-balans	invoer	uitvoer	handels-balans
1981	6,5	8,7	+ 2,2	14,3	14,8	+ 0,5	118,0	120,2	+ 2,2
1982	7,9	10,1	+ 2,2	15,5	19,2	+ 3,7	139,6	140,6	+ 1,0
1983	8,6	10,3	+ 1,7	20,3	21,8	+ 1,5	155,8	154,6	- 1,2
1984	9,5	12,8	+ 3,3	23,3	24,7	+ 1,4	177,9	171,9	- 6,0
1985	9,8	14,4	+ 4,6	24,6	25,8	+ 1,2	188,6	182,2	- 6,4
1986	10,8	14,9	+ 4,1	21,3	22,3	+ 1,0	184,7	187,0	+ 2,3
1987	11,0	16,5	+ 5,5	20,4	21,8	+ 1,4	187,4	191,9	+ 4,5
1988	12,0	17,5	+ 5,5	21,6	26,3	+ 4,7	206,3	209,1	+ 2,8
1986 4 ^e kwartaal	10,8	16,8	+ 6,0	20,7	23,0	+ 2,3	186,0	195,7	+ 9,7
1987 1 ^e kwartaal	11,1	16,8	+ 5,7	22,4	19,2	- 3,2	188,5	185,5	- 3,0
2 ^e kwartaal	10,7	18,0	+ 7,3	19,6	22,1	+ 2,5	185,8	200,2	+ 14,4
3 ^e kwartaal	11,0	13,3	+ 2,3	17,6	20,4	+ 2,8	171,4	172,6	+ 1,2
4 ^e kwartaal	11,4	17,7	+ 6,3	21,8	25,3	+ 3,5	203,9	209,2	+ 5,3
1988 1 ^e kwartaal	12,3	17,7	+ 5,4	21,2	23,9	+ 2,7	204,7	200,4	- 4,3
2 ^e kwartaal	11,5	17,3	+ 5,8	22,1	25,6	+ 3,5	207,8	212,4	+ 4,6
3 ^e kwartaal	12,1	14,8	+ 2,7	21,9	25,5	+ 3,6	196,2	194,2	- 2,0
4 ^e kwartaal	12,3	20,4	+ 8,1	21,1	30,2	+ 9,1	216,6	229,4	+ 12,8
1987 12 maanden	11,0	16,5	+ 5,5	20,4	21,8	+ 1,4	187,4	191,9	+ 4,5
1988 12 maanden	12,0	17,5	+ 5,5	21,6	26,3	+ 4,7	206,3	209,1	+ 2,8

N.B. De N.I.S.-gegevens van de buitenlandse handel zijn onderhevig aan maandelijkse herzieningen gedurende 12 maanden.

¹ Bondsrepubliek Duitsland, Frankrijk, Nederland, Italië, Verenigd Koninkrijk, Ierland, Denemarken, Griekenland (vanaf 1981), Spanje en Portugal (vanaf 1986).

VIII - 5. — GEOGRAFISCHE SPREIDING VAN DE BUITENLANDSE HANDEL
VAN DE B.L.E.U. (vervolg)

(Miljarden franken)

Bron : N.I.S.

Maandgemiddelden	Verenigde Staten van Amerika			Japan			Leden van de O.P.E.C. ¹		
	invoer	uitvoer	handels-balans	invoer	uitvoer	handels-balans	invoer	uitvoer	handels-balans
1981	13,8	7,3	- 6,5	4,5	1,0	- 3,5	19,1	9,1	- 10,0
1982	15,6	8,8	- 6,8	4,2	1,2	- 3,0	18,7	8,9	- 9,8
1983	15,1	11,4	- 3,7	4,9	1,6	- 3,3	12,4	8,9	- 3,5
1984	16,0	15,1	- 0,9	5,6	2,1	- 3,5	11,1	9,2	- 1,9
1985	15,7	16,7	+ 1,0	5,9	2,1	- 3,8	9,0	8,4	- 0,6
1986	12,9	13,6	+ 0,7	7,1	2,4	- 4,7	6,8	6,0	- 0,8
1987	12,3	13,4	+ 1,1	6,9	2,6	- 4,3	6,7	4,6	- 2,1
1988	12,0	14,0	+ 2,0	6,4	3,3	- 3,1	7,1	4,6	- 2,5
1986 4 ^e kwartaal	11,7	15,1	+ 3,4	5,9	2,8	- 3,1	5,1	5,5	+ 0,4
1987 1 ^e kwartaal	13,5	12,2	- 1,3	6,1	2,1	- 4,0	7,1	4,4	- 2,7
2 ^e kwartaal	12,0	12,9	+ 0,9	8,3	2,6	- 5,7	5,4	4,6	- 0,8
3 ^e kwartaal	11,0	13,3	+ 2,3	5,9	2,6	- 3,3	6,8	4,6	- 2,2
4 ^e kwartaal	12,7	15,4	+ 2,7	7,4	3,2	- 4,2	7,4	4,9	- 2,5
1988 1 ^e kwartaal	11,2	13,6	+ 2,4	6,3	3,1	- 3,2	6,3	4,8	- 1,5
2 ^e kwartaal	12,2	13,7	+ 1,5	6,8	3,5	- 3,3	6,6	4,8	- 1,8
3 ^e kwartaal	11,2	13,8	+ 2,6	5,9	3,3	- 2,6	8,1	4,4	- 3,7
4 ^e kwartaal	13,5	15,0	+ 1,5	6,7	3,4	- 3,3	7,5	4,5	- 3,0
1987 12 maanden	12,3	13,6	+ 1,3	6,9	2,6	- 4,3	6,8	4,6	- 2,2
1988 12 maanden	12,0	14,0	+ 2,0	6,4	3,3	- 3,1	7,1	4,6	- 2,5
Maandgemiddelden	Landen met markteconomie						Landen met centraal geleide economie		
	Ontwikkelde landen			Ontwikkelingslanden			invoer	uitvoer	handels-balans
	invoer	uitvoer	handels-balans	invoer	uitvoer	handels-balans			
1981	156,2	146,2	- 10,0	31,1	19,9	- 11,2	5,1	3,9	- 1,2
1982	180,0	171,2	- 8,8	33,2	21,9	- 11,3	7,7	4,3	- 3,4
1983	199,7	189,9	- 9,8	27,1	23,1	- 4,0	8,1	5,6	- 2,5
1984	224,5	214,6	- 9,9	29,1	26,8	- 2,3	11,5	5,8	- 5,7
1985	238,4	228,8	- 9,6	28,0	26,3	- 1,7	8,9	6,7	- 2,2
1986	226,1	227,4	+ 1,3	21,9	21,1	- 0,8	6,6	5,3	- 1,3
1987	228,7	232,4	+ 3,7	23,0	19,8	- 3,2	6,4	4,2	- 2,2
1988	249,4	253,3	+ 3,9	26,1	21,9	- 4,2	6,5	4,7	- 1,8
1986 4 ^e kwartaal	224,4	240,1	+ 15,7	18,6	23,2	+ 4,6	6,6	4,8	- 1,8
1987 1 ^e kwartaal	229,4	223,3	- 6,1	21,7	19,7	- 2,0	5,3	4,2	- 1,1
2 ^e kwartaal	227,8	240,2	+ 12,4	21,8	19,2	- 2,6	7,0	4,3	- 2,7
3 ^e kwartaal	208,9	211,9	+ 3,0	24,3	19,0	- 5,3	6,9	3,8	- 3,1
4 ^e kwartaal	248,7	254,3	+ 5,6	24,2	21,3	- 2,9	6,5	4,5	- 2,0
1988 1 ^e kwartaal	246,4	242,7	- 3,7	23,7	20,3	- 3,4	5,8	4,7	- 1,1
2 ^e kwartaal	252,3	256,9	+ 4,6	24,5	21,9	- 2,6	7,3	4,7	- 2,6
3 ^e kwartaal	236,5	236,2	- 0,3	29,3	21,9	- 7,4	6,6	4,4	- 2,2
4 ^e kwartaal	262,5	277,4	+ 14,9	27,0	23,6	- 3,4	6,2	4,9	- 1,3
1987 12 maanden	228,7	232,4	+ 3,7	23,0	19,8	- 3,2	6,4	4,2	- 2,2
1988 12 maanden	249,4	253,3	+ 3,9	26,1	21,9	- 4,2	6,5	4,7	- 1,8

N.B. De N.I.S.-gegevens van de buitenlandse handel zijn onderhevig aan maandelijkse herzieningen gedurende 12 maanden.

¹ Leden van de organisatie van aardolie-exporterende landen (Organisation of Petroleum Exporting Countries): Venezuela, Ecuador, Nigeria, Algerije, Gabon, Libië, Koeweit, Katar, Verenigde Arabische Emiraten, Irak, Iran, Saoedi-Arabië en Indonesië.

Bibliografische referenties : *Maandelijks bulletin over de buitenlandse handel van de B.L.E.U.* — *Statistisch Jaarboek van België.* — *Statistisch Tijdschrift van het N.I.S.* — *Belgisch Handelstijdschrift van de Belgische dienst voor de Buitenlandse Handel.* — *Belgische Economische Statistieken 1970-1980.* — *Statistische tijdschriften : Commerce Extérieur (OESO), Statistical Papers : Direction of International Trade (O.V.N.), Eurostatistieken (Bureau voor de Statistiek der Europese Gemeenschappen).*

IX. — BETALINGSBALANS VAN DE BELGISCH-LUXEMBURGSE ECONOMISCHE UNIE

1. — ALGEMENE BETALINGSBALANS OP TRANSACTIEBASIS

Jaarcijfers - (Mijarden franken)

	1981	1982	1983	1984	1985	1986	1987		
							Ontvangsten	Uitgaven	Saldo
1. Goederen- en dienstenverkeer :									
1.1 Goederenverkeer :									
1.11 Uitvoer en invoer	- 175,8	- 156,3	- 94,2	- 73,9	- 24,1	+ 25,3	2.931,9	2.934,6	- 2,7
1.12 Loonwerk	+ 41,5	+ 54,2	+ 58,7	+ 58,9	+ 56,1	+ 77,8	69,3	14,3	+ 55,0
1.13 Arbitrage (netto)	+ 25,0	+ 24,2	+ 31,6	+ 25,5	+ 12,8	+ 25,9	35,3	—	+ 35,3
1.2 Vracht- en verzekeringskosten voor goederenvervoer	+ 18,6	+ 16,2	+ 16,2	+ 14,5	+ 26,2	+ 29,1	148,8	115,6	+ 33,2
1.3 Andere vervoerkosten	- 3,8	+ 6,8	+ 8,1	+ 3,0	- 5,1	- 9,2	68,0	66,9	+ 1,1
1.4 Reisverkeer	- 46,9	- 28,0	- 19,5	- 16,8	- 23,0	- 31,7	112,2	147,5	- 35,3
1.5 Opbrengsten uit beleggingen en investeringen	- 3,2	- 9,6	- 8,8	- 3,5	- 7,9	+ 5,2	997,5	983,1	+ 14,4
1.6 Niet elders vermelde overheidstransacties	+ 36,9	+ 43,1	+ 50,0	+ 54,6	+ 62,0	+ 71,4	93,5	13,9	+ 79,6
1.7 Overige :									
1.71 Grensarbeiders	+ 3,3	+ 2,2	+ 4,6	+ 5,4	+ 4,9	+ 6,1	26,9	23,7	+ 3,2
1.72 Overige	- 2,8	- 6,7	- 9,4	- 19,4	- 18,8	- 17,7	292,0	314,1	- 22,1
Totaal 1	- 107,2	- 53,9	+ 37,3	+ 48,3	+ 83,1	+ 182,2	4.775,4	4.613,7	+ 161,7
2. Overdrachten :									
2.1 Particulieren	- 15,3	- 11,0	- 9,2	- 10,0	- 7,4	- 9,6	39,4	43,7	- 4,3
2.2 Overheid	- 33,0	- 45,3	- 50,2	- 40,9	- 34,4	- 33,9	51,1	102,8	- 51,7
Totaal 2	- 48,3	- 56,3	- 59,4	- 50,9	- 41,8	- 43,5	90,5	146,5	- 56,0
Lopend verkeer (Totaal 1. + 2.)	- 155,5	- 110,2	- 22,1	- 2,6	+ 41,3	+ 138,7	4.865,9	4.760,2	+ 105,7
3. Kapitaalverkeer van de overheid :									
3.1 Staat :									
3.11 Verplichtingen	+ 104,3	+ 137,5	+ 30,8	+ 74,9	+ 14,9	+ 60,9	241,7	224,4	+ 17,3
3.12 Tegoeden	- 4,4	- 5,7	- 7,2	- 6,7	- 5,3	- 6,1	0,1	6,0	- 5,9
3.2 Andere overheid	+ 5,6	+ 7,9	- 0,5	+ 0,8	- 2,8	- 12,8	3,4	6,2	- 2,8
Totaal 3	+ 105,5	+ 139,7	+ 23,1	+ 69,0	+ 6,8	+ 42,0	245,2	236,6	+ 8,6
4. Kapitaalverkeer v/d bedrijven¹ en particulieren :									
4.1 Handelskredieten ² (netto-cijfers)	- 47,0	- 5,5	- 18,0	- 1,9	- 28,1	- 11,7	—	14,4	- 14,4
4.2 Overige :									
4.21 Overheidsbedrijven	+ 17,4	+ 13,0	+ 1,5	+ 5,6	- 5,0	- 6,6	8,7	15,1	- 6,4
4.22 Financiële instel. v/d overheidssector ..	+ 12,9	+ 1,8	- 9,3	+ 1,9	- 12,8	- 23,4	27,2	19,1	+ 8,1
4.23 Particuliere sector :									
4.231 Belgisch-Luxemburgse invest. en beleg. in het buitenland :									
4.2311 Effecten (netto-cijfers) ...	- 41,2	- 57,6	- 90,4	- 110,5	- 122,1	- 165,5	—	140,7	- 140,7
4.2312 Directe investeringen ...	- 1,1	+ 3,5	- 18,3	- 16,3	- 13,7	- 72,7	37,2	137,3	- 100,1
4.2313 Onroerende goederen ...	- 3,6	- 0,9	- 0,4	- 0,8	- 0,9	- 2,4	4,5	7,5	- 3,0
4.2314 Overige (netto-cijfers) ...	- 60,1	- 35,0	+ 12,5	- 5,8	+ 4,0	- 24,6	—	5,6	- 5,6
4.232 Buitenlandse investeringen en beleggingen in de B.L.E.U. :									
4.2321 Effecten (netto-cijfers) ...	+ 0,9	- 0,8	+ 11,4	+ 14,3	+ 27,6	+ 55,0	81,3	—	+ 81,3
4.2322 Directe investeringen ...	+ 50,2	+ 63,5	+ 65,0	+ 20,8	+ 56,9	+ 28,2	137,5	50,2	+ 87,3
4.2323 Onroerende goederen ...	+ 1,1	+ 5,7	+ 3,0	+ 3,0	+ 3,9	+ 2,6	7,4	7,2	+ 0,2
4.2324 Overige (netto-cijfers) ...	+ 58,6	- 6,6	+ 8,0	+ 18,8	- 7,2	+ 29,8	67,9	—	+ 67,9
Totaal 4	- 11,9	- 18,9	- 35,0	- 70,9	- 97,4	- 191,3	371,7	397,1	- 25,4
5. Vergissingen en weglatingen (netto)	- 27,7	- 11,9	- 20,9	- 9,5	- 7,4	+ 9,2	12,2	—	+ 12,2
6. Tegenpost van monetisatie of demonetisatie van goud	0,0	0,0	0,0	0,0	0,0	0,0	—	10,6	- 10,6
Totaal 1 tot 6	- 89,6	- 1,3	- 54,9	- 14,0	- 56,7	- 1,4	5.495,0	5.404,5	+ 90,5
7. Financiering van het totaal :									
7.1 Handelskredieten ² gefinancierd bij de ingezeten niet-geldscheppende sector	- 3,4	+ 3,5	+ 5,0	+ 0,9	- 10,1	- 3,8	—	—	+ 1,0
7.2 Mutatie van het netto buitenlandse actief van de overwegend geldscheppende instellingen :									
7.21 Belgische en Luxemburgse banken :									
7.211 Handelskredieten ²	- 5,3	- 5,3	+ 3,6	+ 20,8	- 7,0	+ 7,4	—	—	- 2,2
7.212 Overige :									
7.2121 Belg. en Lux. franken ..	+ 51,9	- 16,1	+ 40,8	- 33,4	- 29,2	+ 0,4	—	—	- 38,0
7.2122 Buitenlandse valuta's ...	- 59,8	+ 54,4	- 84,6	- 48,1	- 6,6	+ 2,0	—	—	+ 51,3
7.22 Diverse instellingen :									
7.221 Handelskredieten ²	- 1,5	- 0,4	+ 4,3	- 2,7	+ 0,1	- 1,3	—	—	- 0,8
7.222 Overige	0,0	- 0,3	+ 0,1	+ 0,2	- 0,4	+ 0,2	—	—	+ 0,1
7.23 N.B.B. :									
7.231 Handelskredieten ²	+ 24,2	+ 0,4	- 2,0	- 18,9	+ 4,9	- 13,5	—	—	- 1,6
7.232 Overige (netto goud- en deviezenreserves)	- 95,7	- 37,5	- 22,1	+ 67,2	- 8,4	+ 7,2	—	—	+ 80,7
p.m. Mutatie van de bijzondere trekingsrechten voortvloeiend uit toewijzingen ..	(+ 4,4)	—	—	—	—	—	—	—	—

N.B. Voor de methodologie van de betalingsbalans van de Belgisch-Luxemburgse Economische Unie wordt verwezen naar de « Bibliografische referenties ».

¹ Exclusief de overwegend geldscheppende instellingen.

² Onder rubriek 4.1 zijn alleen geboekt de niet bij de Belgische en Luxemburgse banken gemobiliseerde handelskredieten. De overige handelskredieten, d.w.z. de wissels waaraan ver-

kopen van goederen en diensten aan het buitenland ten grondslag liggen die gemobiliseerd werden bij de Belgische en Luxemburgse banken, zijn geboekt onder de subrubrieken 7.211, 7.221, 7.231 of 7.1, naargelang zij in de portefeuille van de banken bleven of gefinancierd werden resp. bij diverse geldscheppende instellingen, bij de N.B.B. of bij de ingezeten niet-geldscheppende instellingen.

IX - 2. — ALGEMENE BETALINGSBALANS OP TRANSACTIEBASIS

Saldi per kwartaal

(Miljarden franken)

	1986			1987				* 1988	
	2 ^e kwartaal	3 ^e kwartaal	4 ^e kwartaal	1 ^e kwartaal	2 ^e kwartaal	3 ^e kwartaal	4 ^e kwartaal	1 ^e kwartaal	2 ^e kwartaal
1. Goederen- en dienstenverkeer :									
1.1 Goederenverkeer :									
1.11 Uitvoer en invoer	+ 13,7	+ 13,8	+ 0,1	- 16,0	+ 16,0	+ 6,4	- 9,1	- 2,5	+ 22,3
1.12 Loonwerk	+ 23,3	+ 19,6	+ 18,9	+ 12,5	+ 17,8	+ 11,0	+ 13,7	+ 14,5	+ 12,8
1.13 Arbitrage	+ 3,4	+ 5,5	+ 6,3	+ 5,5	+ 12,4	+ 9,3	+ 8,1	+ 6,7	+ 6,4
1.2 Vracht- en verzekeringskosten voor goederenvervoer	+ 7,1	+ 7,4	+ 7,9	+ 7,4	+ 7,2	+ 9,3	+ 9,3	+ 10,5	+ 10,5
1.3 Andere vervoerkosten	- 2,3	- 3,4	- 3,1	+ 1,2	+ 0,3	+ 0,1	- 0,5	0,0	+ 0,8
1.4 Reisverkeer	- 5,5	- 19,3	- 2,6	- 6,7	- 7,1	- 18,6	- 2,9	- 6,8	- 7,4
1.5 Opbrengsten uit beleggingen en investeringen	- 4,7	+ 4,6	+ 3,6	- 1,6	- 5,1	+ 7,2	+ 13,9	+ 4,7	- 2,3
1.6 Niet elders vermelde overheidstransacties	+ 18,1	+ 19,1	+ 18,4	+ 19,6	+ 20,7	+ 19,1	+ 20,2	+ 20,5	+ 20,3
1.7 Overige :									
1.71 Grensarbeiders	+ 1,0	+ 1,5	+ 1,9	+ 1,3	+ 0,6	+ 1,1	+ 0,2	+ 1,5	+ 1,0
1.72 Overige	- 1,1	- 5,2	- 8,0	- 6,8	- 6,5	- 3,4	- 5,4	- 0,4	- 6,8
Totaal 1	+ 53,0	+ 43,6	+ 43,4	+ 16,4	+ 56,3	+ 41,5	+ 47,5	+ 48,7	+ 57,6
2. Overdrachten :									
2.1 Particulieren	- 1,7	- 0,5	- 2,8	- 1,7	- 1,1	- 1,4	- 0,1	+ 0,1	- 0,2
2.2 Overheid	- 7,0	- 10,7	- 7,8	- 15,2	- 14,5	- 8,9	- 13,1	- 14,6	- 15,7
Totaal 2	- 8,7	- 11,2	- 10,6	- 16,9	- 15,6	- 10,3	- 13,2	- 14,5	- 15,9
Lopend verkeer (Totaal 1. + 2.)	+ 44,3	+ 32,4	+ 32,8	- 0,5	+ 40,7	+ 31,2	+ 34,3	+ 34,2	+ 41,7
3. Kapitaalverkeer van de overheid :									
3.1 Staat :									
3.11 Verplichtingen	- 20,1	+ 9,6	+ 33,1	- 19,1	- 1,1	+ 26,9	+ 10,6	+ 3,8	+ 40,3
3.12 Tegoeden	- 0,4	- 0,8	- 4,4	- 0,7	- 0,5	- 0,4	- 4,3	- 0,2	- 1,9
3.2 Andere overheid	- 1,6	- 1,5	- 9,0	- 2,3	+ 0,1	+ 1,1	- 1,7	+ 1,3	+ 1,0
Totaal 3	- 22,1	+ 7,3	+ 19,7	- 22,1	- 1,5	+ 27,6	+ 4,6	+ 4,9	+ 39,4
4. Kapitaalverkeer v/d bedrijven¹ en particulieren :									
4.1 Handelskredieten ²	- 16,1	+ 15,6	- 2,7	- 3,6	- 8,5	+ 8,1	- 10,4	+ 4,1	- 18,5
4.2 Overige :									
4.21 Overheidsbedrijven	- 2,5	+ 2,8	- 3,9	- 4,0	- 3,2	+ 0,9	- 0,1	- 3,4	+ 0,6
4.22 Financiële instel. v/d overheidssector ..	- 7,2	- 8,5	- 7,1	- 6,1	+ 16,4	+ 15,4	- 17,6	+ 30,2	- 18,4
4.23 Particuliere sector :									
4.231 Belgisch-Luxemburgse invest. en beleg. in het buitenland :									
4.2311 Effecten	- 57,4	- 48,7	- 20,7	- 31,8	- 7,5	- 56,3	- 45,1	- 70,6	- 91,6
4.2312 Directe investeringen	- 31,7	- 2,3	- 37,2	- 10,5	- 11,5	- 39,4	- 38,7	- 35,8	- 31,7
4.2313 Onroerende goederen	- 0,7	- 0,6	- 0,9	- 0,4	- 0,7	- 0,9	- 1,0	- 1,0	- 3,0
4.2314 Overige	- 6,4	- 3,0	- 5,3	- 15,4	+ 2,4	+ 5,4	+ 2,0	- 3,7	- 6,2
4.232 Buitenlandse investeringen en beleggingen in de B.L.E.U. :									
4.2321 Effecten	+ 18,5	+ 10,5	+ 11,4	+ 22,3	+ 6,7	+ 33,5	+ 18,8	+ 38,2	+ 41,1
4.2322 Directe investeringen	+ 1,6	+ 3,5	+ 23,4	+ 11,9	+ 22,3	+ 25,8	+ 27,3	+ 95,4	+ 24,5
4.2323 Onroerende goederen	+ 0,4	+ 0,3	+ 1,1	+ 1,0	- 1,1	+ 0,4	- 0,1	+ 0,8	+ 0,7
4.2324 Overige	+ 8,6	- 1,5	+ 18,6	+ 1,5	+ 11,3	+ 7,2	+ 47,9	- 23,4	- 18,1
Totaal 4	- 92,9	- 31,9	- 23,3	- 35,1	+ 26,6	+ 0,1	- 17,0	+ 30,8	- 120,6
5. Vergissingen en weglatingen	+ 10,8	+ 14,1	- 14,4	+ 5,1	- 10,1	- 0,9	+ 18,1	- 12,2	- 8,9
6. Tegenpost van monetisatie of demonetisatie van goud	0,0	0,0	0,0	- 1,1	- 4,3	- 1,7	- 3,5	0,0	0,0
Totaal 1 tot 6	- 59,9	+ 21,9	+ 14,8	- 53,7	+ 51,4	+ 56,3	+ 36,5	+ 57,7	- 48,4
7. Financiering van het totaal :									
7.1 Handelskredieten ² gefinancierd bij de ingezeten niet-geldscheppende sector	- 5,8	- 2,2	+ 0,4	- 0,4	- 1,0	+ 4,1	- 1,7	+ 0,9	- 3,6
7.2 Mutatie van het netto buitenlands actief van de overwegend geldscheppende instellingen :									
7.21 Belgische en Luxemburgse banken :									
7.211 Handelskredieten ²	+ 0,8	- 0,8	+ 7,2	- 3,7	- 2,1	- 1,7	+ 5,3	- 8,6	- 2,2
7.212 Overige :									
7.2121 Belg. en Lux. franken ..	- 58,9	+ 2,8	+ 16,7	- 10,3	- 41,4	- 9,3	+ 23,0	- 19,4	- 39,8
7.2122 Buitenlandse valuta's ..	- 24,0	+ 50,4	- 9,1	- 40,7	+ 20,0	+ 47,8	+ 24,2	+ 71,6	- 5,5
7.22 Diverse instellingen :									
7.221 Handelskredieten ²	+ 0,1	+ 2,2	- 1,4	- 0,8	+ 0,8	- 0,8	0,0	0,0	+ 2,1
7.222 Overige	- 0,3	+ 0,1	0,0	+ 0,2	- 0,6	+ 0,6	- 0,1	+ 0,1	0,0
7.23 N.B.B. :									
7.231 Handelskredieten ²	+ 0,3	- 5,9	- 0,6	- 1,5	+ 7,0	- 7,1	0,0	- 0,1	- 0,2
7.232 Overige (netto goud- en deviezenreserves)	+ 27,9	- 24,7	+ 1,6	+ 3,5	+ 68,7	+ 22,7	- 14,2	+ 13,2	+ 0,8
p.m. Mutatie van de bijzondere trekingsrechten voortvloeiend uit toewijzingen ..	—	—	—	—	—	—	—	—	—

N.B. Voor de methodologie van de betalingsbalans van de Belgisch-Luxemburgse Economische Unie wordt verwezen naar de « Bibliografische referenties ».

¹ Zie tabel IX-1, noot ¹.
² Zie tabel IX-1, noot ².

IX - 3. — ALGEMENE BETALINGSBALANS OP TRANSACTIEBASIS

Ontvangsten en uitgaven per kwartaal

(Miljarden franken)

	* 1988			* 1988		
	1 ^e kwartaal		Saldo	2 ^e kwartaal		Saldo
	Ontvangsten	Uitgaven		Ontvangsten	Uitgaven	
1. Goederen- en dienstenverkeer :						
1.1 Goederenverkeer :						
1.11 Uitvoer en invoer	774,1	776,6	- 2,5	812,0	789,7	+ 22,3
1.12 Loonwerk	17,7	3,2	+ 14,5	17,5	4,7	+ 12,8
1.13 Arbitrage (netto)	6,7	—	+ 6,7	6,4	—	+ 6,4
1.2 Vracht- en verzekeringskosten voor goederenvervoer	40,5	30,0	+ 10,5	41,7	31,2	+ 10,5
1.3 Andere vervoerkosten	16,9	16,9	0,0	21,2	20,4	+ 0,8
1.4 Reisverkeer	25,2	32,0	- 6,8	32,0	39,4	- 7,4
1.5 Opbrengsten uit beleggingen en investeringen	276,4	271,7	+ 4,7	278,4	280,7	- 2,3
1.6 Niet elders vermelde overheidstransacties ...	24,9	4,4	+ 20,5	24,1	3,8	+ 20,3
1.7 Overige :						
1.71 Grensarbeiders	7,5	6,0	+ 1,5	7,3	6,3	+ 1,0
1.72 Overige	82,3	82,7	- 0,4	75,0	81,8	- 6,8
Totaal 1	1.272,2	1.223,5	+ 48,7	1.315,6	1.258,0	+ 57,6
2. Overdrachten :						
2.1 Particulieren	13,3	13,2	+ 0,1	10,1	10,3	- 0,2
2.2 Overheid	8,3	22,9	- 14,6	10,9	26,6	- 15,7
Totaal 2	21,6	36,1	- 14,5	21,0	36,9	- 15,9
Lopend verkeer (Totaal 1. + 2.)	1.293,8	1.259,6	+ 34,2	1.336,6	1.294,9	+ 41,7
3. Kapitaalverkeer van de overheid :						
3.1 Staat :						
3.11 Verplichtingen	77,6	73,8	+ 3,8	75,7	35,4	+ 40,3
3.12 Tegoeden	0,0	0,2	- 0,2	0,0	1,9	- 1,9
3.2 Andere overheid	2,2	0,9	+ 1,3	4,6	3,6	+ 1,0
Totaal 3	79,8	74,9	+ 4,9	80,3	40,9	+ 39,4
4. Kapitaalverkeer v/d bedrijven ¹ en particulieren :						
4.1 Handelskredieten ² (nettocijfers)	4,1	—	+ 4,1	—	18,5	- 18,5
4.2 Overige :						
4.21 Overheidsbedrijven	0,7	4,1	- 3,4	0,8	0,2	+ 0,6
4.22 Financiële instel. v/d overheidssector ..	33,3	3,1	+ 30,2	3,1	21,5	- 18,4
4.23 Particuliere sector :						
4.231 Belgisch-Luxemburgse invest. en beleg. in het buitenland :						
4.2311 Effecten (nettocijfers) ...	—	70,6	- 70,6	—	91,6	- 91,6
4.2312 Directe investeringen ...	1,9	37,7	- 35,8	5,7	37,4	- 31,7
4.2313 Onroerende goederen ...	1,1	2,1	- 1,0	1,2	4,2	- 3,0
4.2314 Overige (nettocijfers) ...	—	3,7	- 3,7	—	6,2	- 6,2
4.232 Buitenlandse investeringen en beleggingen in de B.L.E.U. :						
4.2321 Effecten (nettocijfers) ...	38,2	—	+ 38,2	41,1	—	+ 41,1
4.2322 Directe investeringen ...	110,6	15,2	+ 95,4	52,8	28,3	+ 24,5
4.2323 Onroerende goederen ...	1,8	1,0	+ 0,8	1,9	1,2	+ 0,7
4.2324 Overige (nettocijfers) ...	—	23,4	- 23,4	—	18,1	- 18,1
Totaal 4	191,7	160,9	+ 30,8	106,6	227,2	- 120,6
5: Vergissingen en weglatingen (netto)	—	12,2	- 12,2	—	8,9	- 8,9
6. Tegenpost van monetisatie of demonetisatie van goud	0,0	0,0	0,0	0,0	0,0	0,0
Totaal 1 tot 6	1.565,3	1.507,6	+ 57,7	1.523,5	1.571,9	- 48,4
7. Financiering van het totaal :						
7.1 Handelskredieten ² geherfinancierd bij de ingezeten niet-geldscheppende sector	—	—	+ 0,9	—	—	- 3,6
7.2 Mutatie van het netto buitenlands actief van de overwegend geldscheppende instellingen :						
7.21 Belgische en Luxemburgse banken :						
7.211 Handelskredieten ²	—	—	- 8,6	—	—	- 2,2
7.212 Overige :						
7.2121 Belg. en Lux. franken ..	—	—	- 19,4	—	—	- 39,8
7.2122 Buitenlandse valuta's ...	—	—	+ 71,6	—	—	- 5,5
7.22 Diverse instellingen :						
7.221 Handelskredieten ²	—	—	0,0	—	—	+ 2,1
7.222 Overige	—	—	+ 0,1	—	—	0,0
7.23 N.B.B. :						
7.231 Handelskredieten ²	—	—	- 0,1	—	—	- 0,2
7.232 Overige (netto goud- en deviezenreserves)	—	—	+ 13,2	—	—	+ 0,8
p.m. Mutatie van de bijzondere trekkingsrechten voortvloeiend uit toewijzingen	—	—	—	—	—	—

N.B. Voor de methodologie van de betalingsbalans van de Belgisch-Luxemburgse Economische Unie wordt verwezen naar de « Bibliografische referenties ».

¹ Zie tabel IX-1, noot ¹.
² Zie tabel IX-1, noot ².

IX - 4. — ALGEMENE BETALINGSBALANS OP KASBASIS¹

(Saldi in miljarden franken)

	1987		1987				* 1988			
	Jaar	* 1988	1 ^e kwartaal	2 ^e kwartaal	3 ^e kwartaal	4 ^e kwartaal	1 ^e kwartaal	2 ^e kwartaal	3 ^e kwartaal	4 ^e kwartaal
1. Goederen- en dienstenverkeer :										
1.1 Goederenverkeer :										
1.11 Uitvoer en invoer	- 19,3	+ 34,7	- 21,7	+ 10,0	+ 11,1	- 18,7	+ 1,5	+ 6,9	+ 12,0	+ 14,3
1.12 Loonwerk	+ 63,4	+ 53,2	+ 19,3	+ 17,7	+ 11,5	+ 14,9	+ 13,6	+ 11,7	+ 13,9	+ 14,0
1.13 Arbitrage	+ 29,1	+ 20,3	+ 0,8	+ 10,0	+ 12,2	+ 6,1	+ 7,7	+ 4,4	+ 1,4	+ 6,8
1.2 Vracht- en verzekeringskosten voor goederenvervoer	+ 33,2	+ 43,7	+ 7,4	+ 7,2	+ 9,3	+ 9,3	+ 10,5	+ 10,5	+ 12,5	+ 10,2
1.3 Andere vervoerkosten	+ 1,1	- 1,9	+ 1,2	+ 0,3	+ 0,1	- 0,5	0,0	+ 0,8	- 1,8	- 0,9
1.4 Reisverkeer	- 35,3	- 43,4	- 6,7	- 7,1	- 18,6	- 2,9	- 6,8	- 7,4	- 22,9	- 6,3
1.5 Opbrengsten uit beleggingen en investeringen	+ 14,4	+ 10,0	- 1,6	- 5,1	+ 7,2	+ 13,9	+ 4,7	- 2,3	+ 0,2	+ 7,4
1.6 Niet elders vermelde overheidstransacties	+ 79,6	+ 80,4	+ 19,6	+ 20,7	+ 19,1	+ 20,2	+ 20,5	+ 20,3	+ 19,0	+ 20,6
1.7 Overige :										
1.71 Grensarbeiders	+ 3,2	+ 0,6	+ 1,3	+ 0,6	+ 1,1	+ 0,2	+ 1,5	+ 1,0	- 2,0	+ 0,1
1.72 Overige	- 22,1	- 24,3	- 6,8	- 6,5	- 3,4	- 5,4	- 0,4	- 6,8	- 4,5	- 12,6
Totaal 1	+ 147,3	+ 173,3	+ 12,8	+ 47,8	+ 49,6	+ 37,1	+ 52,8	+ 39,1	+ 27,8	+ 53,6
2. Overdrachten :										
2.1 Particulieren	- 4,3	+ 5,2	- 1,7	- 1,1	- 1,4	- 0,1	+ 0,1	- 0,2	+ 2,0	+ 3,3
2.2 Overheid	- 51,7	- 68,3	- 15,2	- 14,5	- 8,9	- 13,1	- 14,6	- 15,7	- 16,1	- 21,9
Totaal 2	- 56,0	- 63,1	- 16,9	- 15,6	- 10,3	- 13,2	- 14,5	- 15,9	- 14,1	- 18,6
Lopend verkeer (Totaal 1. + 2.)	+ 91,3	+ 110,2	- 4,1	+ 32,2	+ 39,3	+ 23,9	+ 38,3	+ 23,2	+ 13,7	+ 35,0
3. Kapitaalverkeer van de overheid :										
3.1 Staat :										
3.11 Verplichtingen	+ 17,3	+ 92,3	- 19,1	- 1,1	+ 26,9	+ 10,6	+ 3,8	+ 40,3	+ 55,2	- 7,0
3.12 Tegoeden	- 5,9	- 3,6	- 0,7	- 0,5	- 0,4	- 4,3	- 0,2	- 1,9	0,0	- 1,5
3.2 Andere overheid	- 2,8	- 1,2	- 2,3	+ 0,1	+ 1,1	- 1,7	+ 1,3	+ 1,0	- 0,6	- 2,9
Totaal 3	+ 8,6	+ 87,5	- 22,1	- 1,5	+ 27,6	+ 4,6	+ 4,9	+ 39,4	+ 54,6	- 11,4
4. Kapitaalverkeer v/d bedrijven² en particulieren :										
4.1 Handelskredieten ³	-	-	-	-	-	-	-	-	-	-
4.2 Overige :										
4.21 Overheidsbedrijven	- 6,4	- 3,2	- 4,0	- 3,2	+ 0,9	- 0,1	- 3,4	+ 0,6	- 0,1	- 0,3
4.22 Financiële instel. v/d overheidssector ..	+ 8,1	+ 30,1	- 6,1	+ 16,4	+ 15,4	- 17,6	+ 30,2	- 18,4	- 12,9	+ 31,2
4.23 Particuliere sector :										
4.231 Belgisch-Luxemburgse invest. en beleg. in het buitenland :										
4.2311 Effecten	- 140,7	- 373,7	- 31,8	- 7,5	- 56,3	- 45,1	- 70,6	- 91,6	- 79,0	- 132,5
4.2312 Directe investeringen ..	- 100,1	- 130,1	- 10,5	- 11,5	- 39,4	- 38,7	- 35,8	- 31,7	- 28,4	- 34,2
4.2313 Onroerende goederen ...	- 3,0	- 5,8	- 0,4	- 0,7	- 0,9	- 1,0	- 1,0	- 3,0	- 0,9	- 0,9
4.2314 Overige	- 5,6	+ 14,6	- 15,4	+ 2,4	+ 5,4	+ 2,0	- 3,7	- 6,2	- 4,0	+ 28,5
4.232 Buitenlandse investeringen en beleggingen in de B.L.E.U. :										
4.2321 Effecten	+ 81,3	+ 288,1	+ 22,3	+ 6,7	+ 33,5	+ 18,8	+ 38,2	+ 41,1	+ 53,0	+ 155,8
4.2322 Directe investeringen ...	+ 87,3	+ 183,5	+ 11,9	+ 22,3	+ 25,8	+ 27,3	+ 95,4	+ 24,5	+ 11,9	+ 75,5
4.2323 Onroerende goederen ...	+ 0,2	+ 2,9	+ 1,0	- 1,1	+ 0,4	- 0,1	+ 0,8	+ 0,7	+ 0,4	+ 1,0
4.2324 Overige	+ 67,9	- 41,0	+ 1,5	+ 11,3	+ 7,2	+ 47,9	- 23,4	- 18,1	- 16,6	+ 17,1
Totaal 4	- 11,0	- 34,6	- 31,5	+ 35,1	- 8,0	- 6,6	+ 26,7	- 102,1	- 100,4	+ 141,2
5. Vergissingen en weglatingen	+ 12,2	- 8,6	+ 5,1	- 10,1	- 0,9	+ 18,1	- 12,2	- 8,9	+ 10,9	+ 1,6
6. Tegenpost van monetisatie of demonetisatie van goud	- 10,6	0,0	- 1,1	- 4,3	- 1,7	- 3,5	0,0	0,0	0,0	0,0
Totaal 1 tot 6	+ 90,5	+ 154,5	- 53,7	+ 51,4	+ 56,3	+ 36,5	+ 57,7	- 48,4	- 21,2	+ 166,4
7. Financiering van het totaal :										
7.1 Handelskredieten ³ gefinancierd bij de ingezetenen niet-geldscheppende sector	+ 1,0	- 2,9	- 0,4	- 1,0	+ 4,1	- 1,7	+ 0,9	- 3,6	- 2,6	+ 2,4
7.2 Mutatie van het netto buitenlands actief van de overwegend geldscheppende instellingen :										
7.21 Belgische en Luxemburgse banken :										
7.211 Handelskredieten ³	- 2,2	- 5,3	- 3,7	- 2,1	- 1,7	+ 5,3	- 8,6	- 2,2	- 2,6	+ 8,1
7.212 Overige :										
7.2121 Belg. en Lux. franken ..	- 38,0	- 49,5	- 10,3	- 41,4	- 9,3	+ 23,0	- 19,4	- 39,8	+ 9,4	+ 0,3
7.2122 Buitenlandse valuta's ...	+ 51,3	+ 186,9	- 40,7	+ 20,0	+ 47,8	+ 24,2	+ 71,6	- 5,5	- 30,5	+ 151,3
7.22 Diverse instellingen :										
7.221 Handelskredieten ³	- 0,8	0,0	- 0,8	+ 0,8	- 0,8	0,0	0,0	+ 2,1	- 0,2	- 1,9
7.222 Overige	+ 0,1	- 0,2	+ 0,2	- 0,6	+ 0,6	- 0,1	+ 0,1	0,0	0,0	- 0,3
7.23 N.B.B. :										
7.231 Handelskredieten ³	- 1,6	+ 0,3	- 1,5	+ 7,0	- 7,1	0,0	- 0,1	- 0,2	+ 1,0	- 0,4
7.232 Overige (netto goud- en deviezenreserves)	+ 80,7	+ 25,2	+ 3,5	+ 68,7	+ 22,7	- 14,2	+ 13,2	+ 0,8	+ 4,3	+ 6,9
p.m. Mutatie van de bijzondere trekingsrechten voortvloeiend uit toewijzingen ..	-	-	-	-	-	-	-	-	-	-

N.B. Voor de methodologie van de betalingsbalans van de Belgisch-Luxemburgse Economische Unie wordt verwezen naar de « Bibliografische referenties ».

¹ In feite is deze balans gedeeltelijk opgemaakt op transactiebasis aangezien bij de vorming van het lopend verkeer rekening is gehouden met de handelskredieten die gemobiliseerd zijn bij

de Belgische en Luxemburgse banken enerzijds, en met de niet-gemobiliseerde handelskredieten waaraan loonwerk en arbitrage ten grondslag liggen, anderzijds.

² Zie tabel IX-1, noot ¹.

³ Zie tabel IX-1, noot ².

IX - 5. — VERRICHTINGEN MET HET BUITENLAND, VERRICHTINGEN IN BUITENLANDSE VALUTA'S VAN DE INGEZETENEN MET DE BELGISCHE EN LUXEMBURGSE KREDIETINSTELLINGEN EN DEVIEZENVERRICHTINGEN OP TERMIJN

(Miljarden franken)

	1985	1986	1987	* 1988	* 1988			
					1 ^e kwartaal	2 ^e kwartaal	3 ^e kwartaal	4 ^e kwartaal
1. Lopend verkeer ¹	+ 41,3	+ 138,7	+ 105,7	.	+ 34,2	+ 41,7	.	.
1bis. Lopend verkeer op kasbasis	+ 13,2	+ 127,0	+ 91,3	+ 110,2	+ 38,3	+ 23,2	+ 13,7	+ 35,0
2. Kapitaalverkeer van de niet-financiële particuliere sector ² :								
2.1 Netto handelsvorderingen op het buitenland : ..	- 16,0	- 0,5	- 10,8	.	+ 11,9	- 14,6	.	.
2.11 Niet bij ingezetenen gemobiliseerde vorderingen	- 28,1	- 11,7	- 14,4	.	+ 4,1	- 18,5	.	.
2.12 Overige vorderingen	+ 12,1	+ 11,2	+ 3,6	+ 7,9	+ 7,8	+ 3,9	+ 4,4	- 8,2
2.2 Nettotegoeden in Belgische en Luxemburgse franken van niet-ingezetenen bij ingezetenen kredietinstellingen :	- 15,3	- 59,0	+ 53,2	+ 90,1	+ 26,7	+ 75,4	+ 17,5	- 29,5
2.21 A contant	+ 16,7	- 32,1	+ 44,9	+ 67,9	+ 18,3	+ 46,9	- 4,1	+ 6,8
2.22 Op termijn	- 32,0	- 26,9	+ 8,3	+ 22,2	+ 8,4	+ 28,5	+ 21,6	- 36,3
2.3 Nettotegoeden in vreemde valuta's van ingezetenen ondernemingen en particulieren :	+ 26,2	+ 85,5	+ 18,6	- 71,0	+ 4,6	- 64,1	- 26,3	+ 14,8
2.31 A contant	- 4,0	+ 49,1	- 51,3	- 106,5	- 32,8	- 44,9	- 51,0	+ 22,2
2.32 Op termijn	+ 30,2	+ 36,4	+ 69,9	+ 35,5	+ 37,4	- 19,2	+ 24,7	- 7,4
2.4 Effecten	- 94,5	- 93,5	- 63,1	- 132,0	- 52,6	- 29,7	- 27,9	- 21,8
2.5 Directe investeringen en daarmee verwant kapitaalverkeer	+ 50,4	- 40,7	- 12,1	+ 52,6	+ 56,5	- 11,0	- 36,1	+ 43,2
2.6 Totaal (2.1 tot 2.5)	- 49,2	- 108,2	- 14,2	.	+ 47,1	- 44,0	.	.
2.6bis Totaal, excl. de niet bij banken gemobiliseerde handelsvorderingen (2.12 tot 2.5)	- 21,1	- 96,5	+ 0,2	- 52,4	+ 43,0	- 25,5	- 68,4	- 1,5
3. Kapitaalverkeer in vreemde valuta's van de ingezetenen kredietinstellingen ²	- 32,5	- 70,6	- 45,6	- 29,4	- 6,7	+ 13,6	- 32,3	- 4,0
3.1 A contant	- 34,3	- 61,1	+ 32,6	+ 28,3	+ 39,1	+ 22,9	+ 14,0	- 47,7
3.2 Op termijn	+ 1,8	- 9,5	- 78,2	- 57,7	- 45,8	- 9,3	- 46,3	+ 43,7
4. Kapitaalverkeer van de niet-financiële overheidsbedrijven en kapitaalverkeer in franken van de overheid ²	- 1,4	- 12,3	- 3,8	- 16,5	- 5,8	- 7,3	- 0,9	- 2,5
4.1 Kapitaalverkeer van de niet-financiële overheidsbedrijven	+ 0,5	- 6,6	- 6,4	- 3,2	- 3,4	+ 0,6	- 0,1	- 0,3
4.2 Kapitaalverkeer in franken van de overheid	- 1,9	- 5,7	+ 2,6	- 13,3	- 2,4	- 7,9	- 0,8	- 2,2
5. Vergissingen en weglatingen	+ 1,6	+ 1,7	+ 14,7	- 5,4	- 9,2	- 11,4	+ 13,2	+ 2,0
6. Tegenpost van monetisatie/demonetisatie van goud .	0,0	0,0	- 10,6	0,0	0,0	0,0	0,0	0,0
7. Totaal (1 + 2.6 + 3 + 4 + 5 + 6 = 1bis + 2.6bis + 3 + 4 + 5 + 6)	- 40,2	- 50,7	+ 46,2	+ 6,5	+ 59,6	- 7,4	- 74,7	+ 29,0
Financiering van het totaal :								
7.1 Kapitaalverkeer, à contant, in vreemde valuta's van de overheid ³	- 31,8	- 57,9	- 34,5	- 18,7	+ 46,4	- 8,2	- 79,0	+ 22,1
7.2 Mutatie in de netto deviezenreserves van de Nationale Bank van België ⁴	- 8,4	+ 7,2	+ 80,7	+ 25,2	+ 13,2	+ 0,8	+ 4,3	+ 6,9

N.B. Voor de methodologie van de betalingsbalans van de Belgisch-Luxemburgse Economische Unie wordt verwezen naar de « Bibliografische referenties ».

¹ Teken + : overschot; teken - : tekort.

² Teken + : kapitaaltoevoer; teken - : uitvoer.

³ Teken + : vermindering van de deviezenreserves van de overheid; teken - : vermeerdering

⁴ Teken + : vermeerdering van de reserves; teken - : vermindering.

IX - 6. — VOOR DE BETALING VAN IN- EN UITVOER GEBRUIKTE VALUTA'S¹

(procenten van het totaal)

	Valuta's van de E.E.G.-landen								Dollar van de Verenigde Staten	Overige
	Belgische en Luxemburgse franken	Duitse mark	Franse frank	Nederlandse gulden	Pond sterling	Italiaanse lire	Overige	Totaal		
Invoerbetalingen										
1981	26,6	16,3	9,5	8,3	2,9	1,6	0,3	65,5	30,2	4,3
1982	23,9	17,3	10,0	8,7	3,5	1,8	0,3	65,5	29,9	4,6
1983	25,1	17,9	10,1	8,4	3,8	2,0	0,3	67,6	27,1	5,3
1984	26,3	18,0	10,3	8,7	3,9	1,9	0,3	69,4	25,6	5,0
1985	28,2	18,4	10,5	8,7	3,5	2,0	0,3	71,6	23,4	5,0
1986	29,2	21,4	11,2	9,5	3,3	2,5	0,4	77,5	16,6	5,9
1987	28,5	22,4	11,3	9,2	3,1	2,7	1,0	78,2	16,7	5,1
1988	28,5	22,4	11,2	9,1	3,3	2,7	1,0	78,2	16,7	5,1
1986 Eerste 9 maanden	29,6	21,0	11,2	9,4	3,4	2,4	0,4	77,4	16,7	5,9
1987 Eerste 3 maanden	28,7	22,5	11,0	9,4	2,8	2,7	0,9	78,0	16,8	5,2
Eerste 6 maanden	28,8	22,3	11,1	9,4	3,0	2,7	0,9	78,2	16,7	5,1
Eerste 9 maanden	28,8	22,2	11,3	9,3	3,0	2,7	0,9	78,2	16,7	5,1
1988 Eerste 3 maanden	29,0	22,2	11,3	8,9	3,0	2,5	0,9	77,8	16,6	5,6
Eerste 6 maanden	28,9	22,2	11,6	8,9	3,1	2,6	0,9	78,2	16,5	5,3
Eerste 9 maanden	28,5	22,2	11,4	9,0	3,2	2,6	0,9	77,8	16,9	5,3
Uitvoerontvangsten										
1981	39,0	16,8	13,2	6,8	3,0	2,0	0,3	81,1	16,2	2,7
1982	35,4	17,5	14,3	7,0	3,5	2,4	0,4	80,5	16,7	2,8
1983	34,8	18,2	14,1	7,4	3,8	2,3	0,4	81,0	16,0	3,0
1984	34,9	17,7	13,2	7,4	4,0	2,5	0,5	80,2	16,6	3,2
1985	35,0	18,0	14,5	7,6	4,4	2,6	0,5	82,6	13,9	3,5
1986	36,0	19,2	15,4	7,9	4,0	2,8	0,6	85,9	10,0	4,1
1987	35,4	18,0	15,4	8,4	4,4	2,9	0,9	85,4	11,0	3,6
1988	34,7	18,2	15,1	8,4	5,1	2,9	1,0	85,4	10,9	3,7
1986 Eerste 9 maanden	36,3	19,0	15,5	7,7	4,1	2,8	0,6	86,0	9,9	4,1
1987 Eerste 3 maanden	35,7	18,2	15,4	8,3	4,0	3,2	0,9	85,7	10,8	3,5
Eerste 6 maanden	35,5	18,1	15,4	8,4	4,2	3,1	1,0	85,7	10,8	3,5
Eerste 9 maanden	35,5	17,8	15,6	8,3	4,4	3,0	0,9	85,5	10,9	3,6
1988 Eerste 3 maanden	34,8	17,7	15,8	8,4	5,2	2,8	1,0	85,7	10,7	3,6
Eerste 6 maanden	34,4	18,2	15,7	8,3	5,0	2,9	1,0	85,5	10,8	3,7
Eerste 9 maanden	34,6	17,9	15,4	8,3	5,0	2,9	1,0	85,1	11,2	3,7

¹ Exclusief de verrichtingen van een gering bedrag, de arbitrageverrichtingen en de diamanttransacties.

Bibliografische referenties : *Belgische Economische Statistieken 1970-1980. Tijdschrift van de Nationale Bank van België* : XLVIII^e jaargang, deel I, n^o 1, januari 1973 : « Een nieuwe statistiek : verrichtingen met het buitenland, verrichtingen in buitenlandse valuta's van de ingezetenen met de Belgische en Luxemburgse geldscheppende instellingen en termijnvalutatransacties » ; LIII^e jaargang, deel I, n^o 6, juni 1978 : « Methodologie van de betalingsbalans van de Belgisch-Luxemburgse Economische

Unie » ; LIV^e jaargang, deel I, n^o 1, januari 1979 : « Hervorming van de gegevens gepubliceerd onder hoofdstuk IX » ; LVIII^e jaargang, deel I, n^o 3, maart 1983 : « Wijzigingen in hoofdstuk IX » ; LXIII^e jaargang, deel II, n^o 4, oktober 1988 : « De betalingsbalans op transactiebasis van de Belgisch-Luxemburgse Economische Unie in 1986 en 1987 » ; *Jaarverslagen van de N.B.B. Methodologie van de betalingsbalans van de Belgisch-Luxemburgse Economische Unie*, Eurostat, 1984.

X. — VALUTAMARKT

1a. — OFFICIELE WISSELKOERSEN VASTGESTELD DOOR DE IN VERREKENKAMER TE BRUSSEL VERGADERDE BANKIERS

Jaarlijkse cijfers

(Belgische franken)

Bron : Koerslijst der Fondsen- en Wisselbeurs van Brussel.

Daggemiddelden ¹	1 U.S. dollar	1 Duitse mark	100 yen	1 Franse frank	1 pond sterling	100 Italiaanse lire	1 Canadese dollar	1 Nederlandse gulden	1 Zweedse kroon	1 Zwitserse frank	100 peseta	1 Deense kroon	100 Oostenrijkse schilling	1 Noorse kroon	1 Finse mark	100 escudo	1 zaïre	1 Iers punt	100 Griekse drachme ²	1 Ecu ³
1981	37,13	16,43	16,85	6,84	74,84	3,27	30,98	14,89	7,35	18,94	40,26	5,21	233,25	6,47	8,61	60,65	8,99	59,75	—	—
1982	45,76	18,83	18,38	6,96	79,80	3,38	37,08	17,11	7,31	22,52	41,63	5,48	267,88	7,09	9,50	57,99	7,94	64,84	—	—
1983	51,18	20,01	21,55	6,72	77,50	3,37	41,52	17,91	6,66	24,34	35,68	5,59	284,50	7,00	9,18	46,77	6,36	63,58	—	—
1984	57,79	20,31	24,32	6,61	76,98	3,29	44,63	18,01	6,98	24,61	35,93	5,58	288,81	7,08	9,61	39,62	1,61	62,60	—	45,06
1985	59,36	20,18	24,91	6,61	76,33	3,11	43,50	17,89	6,89	24,21	34,87	5,60	287,18	6,90	9,56	34,58	1,21	62,80	—	44,91
1986	44,66	20,58	26,57	6,44	65,48	3,00	32,13	18,25	6,26	24,89	31,88	5,52	292,79	6,04	8,80	29,88	0,76	59,80	—	43,79
1987	37,34	20,78	25,85	6,21	61,11	2,88	28,17	18,44	5,89	25,06	30,28	5,46	295,41	5,54	8,50	26,49	0,35	55,50	—	43,03
1988	36,81	20,94	28,70	6,17	65,37	2,83	29,95	18,60	6,00	25,14	31,57	5,46	297,76	5,64	8,78	25,52	0,21	55,99	25,94	43,42

¹ Voor een indeling van de jaren 1981 - 1987 in periodes, wordt verwezen naar de vroegere publikaties.

² De Griekse drachme wordt op de Beurs genoteerd sinds 4 januari 1988.

³ De Ecu wordt op de beurs genoteerd sinds 3 september 1984.

X - 1b. — OFFICIELE WISSELKOERSEN VASTGESTELD DOOR DE IN VERREKENKAMER TE BRUSSEL VERGADERDE BANKIERS

Driemaandelijkse en maandelijkse cijfers

(Belgische franken)

Bron: Koerslijst der Fondsen- en Wisselbeurs van Brussel.

Daggemiddelden	1 U.S. dollar	1 Duitse mark	100 yen	1 Franse frank	1 pond sterling	100 Italiaanse lire	1 Canadese dollar	1 Nederlandse gulden	1 Zweedse kroon	1 Zwitserse frank	100 peseta	1 Deense kroon	100 Oostenrijkse schilling	1 Noorse kroon	1 Finse mark	100 escudo	1 zaire	1 Iers punt	100 Griekse drachme ¹	1 Ecu
1987 1 ^e kwartaal	38,13	20,73	24,91	6,22	58,81	2,92	28,49	18,36	5,86	24,67	29,57	5,49	294,73	5,42	8,36	26,92	0,45	55,33	—	42,85
2 ^e kwartaal	37,43	20,73	26,25	6,21	61,49	2,88	28,11	18,39	5,94	25,12	29,68	5,51	294,90	5,58	8,52	26,68	0,34	55,46	—	43,04
3 ^e kwartaal	38,16	20,76	25,98	6,22	61,72	2,87	28,87	18,44	5,93	25,03	30,63	5,43	295,15	5,67	8,57	26,47	0,32	55,55	—	43,06
4 ^e kwartaal	35,64	20,89	26,30	6,19	62,42	2,85	27,21	18,56	5,82	25,42	31,20	5,42	296,82	5,50	8,54	25,88	0,29	55,67	—	43,17
1988 1 ^e kwartaal	35,06	20,91	27,40	6,18	63,00	2,84	27,69	18,62	5,85	25,49	31,02	5,46	297,55	5,51	8,63	25,54	0,25	55,71	26,18	43,23
2 ^e kwartaal	35,77	20,91	28,44	6,18	65,69	2,82	29,12	18,63	5,99	25,17	31,61	5,47	297,44	5,71	8,79	25,60	0,21	55,95	26,13	43,44
3 ^e kwartaal	39,13	20,95	29,25	6,19	66,29	2,82	32,09	18,57	6,09	25,00	31,67	5,48	297,97	5,72	8,85	25,62	0,20	56,25	26,06	43,53
4 ^e kwartaal	37,20	20,96	29,72	6,14	66,58	2,83	30,87	18,58	6,05	24,88	32,00	5,43	298,06	5,63	8,87	25,30	0,16	56,06	25,38	43,48
1989 1 ^e kwartaal	38,75	20,95	30,19	6,16	67,74	2,86	32,53	18,56	6,13	24,54	33,54	5,39	297,91	5,76	9,06	25,48	0,12	55,96	25,07	43,63
1988 April	35,02	20,93	28,00	6,16	65,67	2,82	28,38	18,65	5,95	25,30	31,58	5,45	297,79	5,64	8,74	25,59	0,21	55,90	26,15	43,43
Mei	35,40	20,89	28,39	6,17	66,11	2,81	28,63	18,64	5,99	25,07	31,59	5,46	297,10	5,72	8,79	25,57	0,21	55,82	26,08	43,44
Juni	36,71	20,92	28,86	6,20	65,37	2,82	30,17	18,61	6,03	25,14	31,64	5,50	297,41	5,75	8,82	25,63	0,20	56,09	26,16	43,45
Juli	38,62	20,94	29,01	6,21	65,80	2,83	31,98	18,57	6,09	25,20	31,61	5,51	297,72	5,76	8,81	25,70	0,20	56,25	26,15	43,52
Augustus	39,56	20,95	29,58	6,19	67,12	2,83	32,37	18,56	6,11	24,98	31,88	5,48	298,07	5,74	8,87	25,75	0,21	56,26	26,13	43,62
September	39,15	20,97	29,13	6,16	65,90	2,81	31,92	18,59	6,08	24,83	31,50	5,46	298,10	5,67	8,86	25,42	0,20	56,23	25,90	43,46
Oktober	38,15	20,96	29,60	6,14	66,24	2,81	31,65	18,59	6,08	24,77	31,74	5,44	298,16	5,66	8,86	25,39	0,19	56,11	25,65	43,45
November	36,63	20,96	29,77	6,14	66,29	2,82	30,12	18,58	6,02	24,98	31,87	5,43	298,03	5,58	8,85	25,21	0,16	56,00	25,30	43,44
December	36,80	20,96	29,78	6,14	67,19	2,84	30,80	18,57	6,05	24,89	32,38	5,43	297,99	5,65	8,90	25,31	0,14	56,06	25,19	43,55
1989 Januari	38,35	20,95	30,18	6,14	68,13	2,86	32,21	18,56	6,13	24,63	33,44	5,41	297,98	5,75	9,04	25,51	0,13	56,04	25,22	43,65
Februari	38,83	20,96	30,41	6,16	68,08	2,86	32,69	18,57	6,14	24,64	33,57	5,39	298,01	5,78	9,04	25,52	0,12	55,93	25,11	43,68
Maart	39,08	20,95	30,00	6,18	67,02	2,85	32,72	18,57	6,12	24,34	33,63	5,37	297,75	5,75	9,10	25,41	0,12	55,92	24,89	43,58
April	39,16	20,94	29,66	6,19	66,57	2,85	32,96	18,56	6,15	23,77	33,70	5,38	297,48	5,76	9,34	25,32	0,11	55,85	24,61	43,55

¹ De Griekse drachme wordt op de beurs genoteerd sinds 4 januari 1988.

X - 2. — BIJZONDER
TREKKINGSRECHT

X - 3. — MARKT VAN DE U.S.-DOLLAR
TE BRUSSEL

Daggemiddelden	Koers in Belgische franken
1981	43,71
1982	50,43
1983	54,64
1984	59,18
1985	60,12
1986	52,33
1987	48,26
1988	49,39
1987 1 ^e kwartaal	48,08
2 ^e kwartaal	48,44
3 ^e kwartaal	48,73
4 ^e kwartaal	47,79
1988 1 ^e kwartaal	47,96
2 ^e kwartaal	48,86
3 ^e kwartaal	50,73
4 ^e kwartaal	49,98
1989 1 ^e kwartaal	50,98
1988 April	48,36
Mei	48,69
Juni	49,43
Juli	50,40
Augustus	51,11
September	50,64
Oktober	50,34
November	49,72
December	49,89
1989 Januari	50,82
Februari	51,12
Maart	51,02
April	50,90

Contantmarkt			Termijnmarkt op 3 maanden	
Officiële markt	Vrije markt		Officiële markt	Vrije markt (transfers)
	Transfers	Biljetten		
<i>(koers in Belgische franken)</i>			<i>Report (+) of Deport (-) (% per jaar van de koers op de contantmarkt¹)</i>	
37,13	39,37	39,36	+ 1,29	- 1,77
45,76	49,12	49,12	+ 2,41	+ 0,68
51,18	52,06	52,06	+ 1,54	+ 0,75
57,79	58,65	58,63	+ 0,60	+ 0,37
59,36	59,66	59,73	+ 1,14	+ 1,06
44,66	45,05	45,11	+ 1,52	+ 1,18
37,34	37,57	37,63	- 0,08	- 0,17
36,81	37,06	37,09	- 1,27	- 1,27
38,13	38,55	38,62	+ 1,55	+ 1,23
37,43	37,59	37,63	- 0,13	- 0,13
38,16	38,36	38,35	- 0,65	- 0,66
35,64	35,79	35,91	- 1,11	- 1,11
35,06	35,15	35,19	- 0,68	- 0,68
35,77	35,94	35,97	- 1,43	- 1,43
39,13	39,57	39,60	- 1,24	- 1,25
37,20	37,46	37,52	- 1,75	- 1,74
38,75	38,92	38,92	- 1,84	- 1,83
35,02	35,20	35,22	- 1,11	- 1,11
35,40	35,59	35,65	- 1,47	- 1,47
36,71	36,89	36,88	- 1,68	- 1,67
38,62	38,98	38,96	- 1,34	- 1,35
39,56	40,06	40,11	- 1,35	- 1,36
39,15	39,64	39,66	- 1,05	- 1,05
38,15	38,52	38,62	- 1,40	- 1,39
36,63	36,93	36,95	- 1,84	- 1,84
36,80	36,94	36,97	- 2,02	- 2,01
38,35	38,55	38,51	- 1,77	- 1,76
38,83	38,99	39,01	- 1,69	- 1,68
39,08	39,24	39,25	- 2,05	- 2,05
39,16	39,34	39,33	- 2,01	- 2,01

¹ Formule = $\frac{(\text{Koers op de termijnmarkt} - \text{Koers op de contantmarkt}) \times 100 \times 4}{\text{Koers op de contantmarkt}}$

X - 4a. — EUROPEES MONETAIR STELSEL : SPILKOERSEN VAN DE ECU,
BILATERALE SPILKOERSEN EN KOERSEN WAAROP INTERVENTIE VERPLICHT IS
GESTELD VAN 4 AUGUSTUS 1986 TOT 9 JANUARI 1987

(nationale valuta-eenheden)

	BRUSSEL	AMSTERDAM	KOPENHAGEN	FRANKFURT	ROME/ MILAAN	PARIJS	DUBLIN
Spilkoers van de ECU	43,1139	2,37833	7,81701	2,11083	1476,95	6,87316	0,764976
De middelste waarden zijn bilaterale spilkoersen ; de uiterste waarden zijn de koersen waarop interventie verplicht is							
100 Belgische franken	—	5,64200 5,51640 5,39350	18,5430 18,1312 17,7270	5,00700 4,89590 4,78700	3637,40 3425,70 3226,30	16,3045 15,9419 15,5870	1,81470 1,77431 1,73480
100 Nederlandse guldens	1854,05 1812,78 1772,45	—	336,160 328,676 321,360	90,7700 88,7526 86,7800	65941,0 62100,2 58480,0	295,570 288,991 282,560	32,8940 32,1644 31,4465
100 Deense kronen	564,100 551,536 539,300	31,1175 30,4251 29,7475	—	27,6150 27,0028 26,4000	20062,0 18894,0 17794,0	89,9250 87,9257 85,9700	10,0087 9,78604 9,56830
100 Duitse marken	2089,00 2042,52 1997,20	115,235 112,673 110,168	378,760 370,332 362,090	—	74295,0 69970,6 65898,0	333,030 325,617 318,370	37,0644 36,2405 35,4358
100 Italiaanse lire	3,10000 2,91912 2,74900	0,171000 0,161030 0,151650	0,562000 0,529268 0,498500	0,151750 0,142917 0,134600	—	0,494100 0,465362 0,438300	0,0549952 0,0517943 0,0487799
100 Franse franken	641,550 627,278 613,350	35,3900 34,6032 33,8325	116,320 113,732 111,200	31,4100 30,7109 30,0300	22817,0 21488,6 20238,0	—	11,3830 11,1299 10,8825
100 Ierse punten	5764,20 5635,98 5510,60	318,000 310,903 304,000	1045,11 1021,86 999,130	282,200 275,934 269,800	205003,0 193071,0 181834,0	918,900 898,480 878,500	—

**X - 4a. — EUROPEES MONETAIR STELSEL : SPILKOERSEN VAN DE ECU,
BILATERALE SPILKOERSEN EN KOERSEN WAAROP
INTERVENTIE VERPLICHT IS GESTELD VANAF 12 JANUARI 1987**

(nationale valuta-eenheden)

	BRUSSEL	AMSTERDAM	KOPENHAGEN	FRANKFURT	ROME/ MILAAN	PARIJS	DUBLIN
Spilkoers van de ECU	42,4582	2,31943	7,85212	2,05853	1483,58	6,90403	0,768411
De middelste waarden zijn bilaterale spilkoersen ; de uiterste waarden zijn de koersen waarop interventie verplicht is							
100 Belgische franken	—	5,58700	18,9143	4,95900	3710,20	16,6310	1,85100
		5,46286	18,4938	4,84837	3494,21	16,2608	1,80981
		5,34150	18,0831	4,74000	3290,90	15,8990	1,76950
100 Nederlandse guldens	1872,15	—	346,240	90,7700	67912,0	304,440	33,8868
	1830,54		338,537	88,7526	63963,1	297,661	33,1293
	1789,85		331,020	86,7800	60241,0	291,040	32,3939
100 Deense kronen	553,000	30,2100	—	26,8100	20062,0	89,9250	10,0087
	540,723	29,5389		26,2162	18894,0	87,9257	9,78604
	528,700	28,8825		25,6300	17794,0	85,9700	9,56830
100 Duitse marken	2109,50	115,235	390,160	—	76540,0	343,050	38,1825
	2062,55	112,673	381,443		72069,9	335,386	37,3281
	2016,55	110,1675	373,000		67865,0	327,920	36,4964
100 Italiaanse lire	3,03870	0,166000	0,562000	0,147350	—	0,494100	0,0549952
	2,86187	0,156340	0,529268	0,138754		0,465362	0,0517943
	2,69530	0,147250	0,498500	0,130650		0,438300	0,0487799
100 Franse franken	628,970	34,3600	116,320	30,4950	22817,0	—	11,3830
	614,977	33,5953	113,732	29,8164	21488,6		11,1299
	601,295	32,8475	111,200	29,1500	20238,0		10,8825
100 Ierse punten	5651,15	308,700	1045,11	274,000	205003,0	918,900	—
	5525,45	301,848	1021,86	267,894	193071,0	898,480	
	5402,50	295,100	999,130	261,900	181834,0	878,500	

X - 4b. — EUROPEES MONETAIR STELSEL : WISSELKOERS VAN DE ECU, AGIO OF DISAGIO VAN DE VERSCHILLENDE MUNTEN
T.O.V. DE BELGISCHE FRANK EN AFWIJKINGSINDICATOREN

Daggemiddelden	Wisselkoers van de Ecu in Belgische franken	Agio (+) of disagio (-) t.o.v. de Belgische frank ¹						Afwijkingsindicatoren ²						
		Nederlandse gulden	Deense kroon	Duitse mark	Italiaanse lire	Franse frank	Iers punt	Belgische frank	Nederlandse gulden	Deense kroon	Duitse mark	Italiaanse lire	Franse frank	Iers punt
1981	41,29	+ 1,29	+ 1,17	+ 1,16	+ 0,60	+ 1,23	+ 0,35	+ 52	- 12	- 6	- 6	+ 10	- 10	+ 32
1982	44,71	+ 1,03	+ 1,14	+ 0,63	+ 1,39	+ 0,71	+ 0,81	+ 38	- 16	- 16	+ 10	- 9	- 5	- 1
1983	45,43	+ 1,16	+ 1,52	+ 0,75	+ 4,31	+ 1,87	+ 1,61	+ 56	0	- 17	+ 29	- 48	- 38	- 21
1984	45,44	+ 1,32	+ 1,14	+ 1,38	+ 2,85	+ 1,25	+ 1,17	+ 56	- 8	0	- 15	- 29	- 5	- 1
1985	44,91	+ 0,62	+ 1,56	+ 0,78	+ 0,69	+ 1,21	+ 1,51	+ 33	+ 3	- 39	- 2	- 7	- 27	- 36
1986	43,80	+ 1,15	+ 0,07	+ 1,27	+ 2,38	+ 1,63	+ 0,72	+ 48	- 7	+ 43	- 17	- 30	- 33	+ 12
1987	43,04	+ 0,75	+ 0,92	+ 0,76	+ 0,57	+ 0,96	+ 0,41	+ 41	+ 4	- 3	+ 5	+ 12	- 7	+ 19
1988	43,43	+ 1,62	+ 1,02	+ 1,51	- 1,30	+ 0,37	+ 1,34	+ 50	- 30	0	- 34	+ 46	+ 36	- 14
1987 1 ^e kwartaal	42,87	+ 0,41	+ 1,30	+ 0,59	+ 1,76	+ 1,01	- 0,05	+ 37	+ 18	- 27	+ 12	- 17	- 13	+ 37
2 ^e kwartaal	43,04	+ 0,46	+ 1,81	+ 0,51	+ 0,64	+ 1,01	+ 0,37	+ 39	+ 16	- 45	+ 20	+ 12	- 12	+ 19
3 ^e kwartaal	43,07	+ 0,70	+ 0,33	+ 0,64	+ 0,23	+ 1,19	+ 0,54	+ 39	+ 5	+ 21	+ 11	+ 19	- 21	+ 12
4 ^e kwartaal	43,19	+ 1,42	+ 0,31	+ 1,29	- 0,30	+ 0,63	+ 0,75	+ 48	- 22	+ 30	- 21	+ 31	+ 19	+ 10
1988 1 ^e kwartaal	43,24	+ 1,72	+ 0,98	+ 1,40	- 0,88	+ 0,52	+ 0,83	+ 50	- 35	+ 2	- 26	+ 40	+ 27	+ 8
2 ^e kwartaal	43,44	+ 1,84	+ 1,20	+ 1,43	- 1,69	+ 0,49	+ 1,28	+ 51	- 38	- 6	- 25	+ 51	+ 31	- 10
3 ^e kwartaal	43,54	+ 1,44	+ 1,39	+ 1,58	- 1,37	+ 0,63	+ 1,79	+ 54	- 17	- 14	- 34	+ 49	+ 26	- 31
4 ^e kwartaal	43,49	+ 1,52	+ 0,50	+ 1,63	- 1,29	- 0,17	+ 1,45	+ 44	- 31	+ 18	- 50	+ 45	+ 60	- 25
1989 1 ^e kwartaal	43,64	+ 1,40	- 0,31	+ 1,58	- 0,17	+ 0,18	+ 1,28	+ 46	- 24	+ 57	- 45	+ 29	+ 42	- 16
1988 April	43,44	+ 1,89	+ 0,81	+ 1,45	- 1,55	+ 0,24	+ 1,17	+ 50	- 44	+ 9	- 31	+ 50	+ 43	- 7
Mei	43,44	+ 1,83	+ 0,86	+ 1,28	- 1,79	+ 0,31	+ 1,02	+ 47	- 44	+ 4	- 23	+ 52	+ 35	- 3
Juni	43,45	+ 1,65	+ 1,75	+ 1,43	- 1,56	+ 0,82	+ 1,50	+ 55	- 27	- 29	- 22	+ 52	+ 16	- 18
Juli	43,52	+ 1,41	+ 1,84	+ 1,50	- 1,25	+ 1,00	+ 1,78	+ 57	- 13	- 31	- 24	+ 48	+ 8	- 28
Augustus	43,62	+ 1,39	+ 1,36	+ 1,59	- 1,09	+ 0,66	+ 1,80	+ 54	- 15	- 12	- 34	+ 45	+ 24	- 32
September	43,47	+ 1,53	+ 1,00	+ 1,66	- 1,77	+ 0,24	+ 1,80	+ 51	- 24	+ 2	- 43	+ 54	+ 45	- 32
Oktober	43,46	+ 1,57	+ 0,63	+ 1,64	- 1,68	- 0,08	+ 1,53	+ 47	- 31	+ 14	- 48	+ 51	+ 57	- 27
November	43,45	+ 1,52	+ 0,46	+ 1,62	- 1,47	- 0,22	+ 1,36	+ 43	- 32	+ 19	- 51	+ 47	+ 61	- 22
December	43,56	+ 1,46	+ 0,40	+ 1,63	- 0,70	- 0,23	+ 1,46	+ 43	- 29	+ 22	- 52	+ 36	+ 62	- 27
1989 Januari	43,65	+ 1,36	+ 0,05	+ 1,55	- 0,21	- 0,07	+ 1,41	+ 45	- 23	+ 40	- 45	+ 28	+ 54	- 23
Februari	43,68	+ 1,43	- 0,35	+ 1,63	+ 0,06	+ 0,11	+ 1,22	+ 47	- 24	+ 61	- 46	+ 25	+ 47	- 12
Maart	43,59	+ 1,42	- 0,62	+ 1,55	- 0,35	+ 0,49	+ 1,19	+ 45	- 25	+ 72	- 44	+ 32	+ 24	- 12
April	43,56	+ 1,38	- 0,49	+ 1,50	- 0,25	+ 0,69	+ 1,08	+ 47	- 21	+ 67	- 37	+ 31	+ 15	- 5

¹ Formule = $\frac{\text{Koers van de vreemde munt in Belgische franken (Concertatie van 14.30 u.) - Spielkoers van deze munt in Belgische franken}}{\text{Spielkoers van deze munt in Belgische franken}} \times 100$

² Het minteken wijst erop dat de betrokken munt de neiging vertoont af te wijken in de zin van een appreciatie. Het plusteken duidt vanzelfsprekend op een tegenovergestelde toestand (Voor de wijze van berekening van de afwijkingsindicator, zie *Tijdschrift van de Nationale Bank van België*, LIV^e jaargang, Deel II, N^o 1-2, juli-augustus 1979, « Het Europees Monetair Stelsel », Bijlage I).

X - 4c. — EUROPEES MONETAIR STELSEL

Valuta's	Samenstelling, spilkoersen in Belgische franken en relatieve gewichten van de Ecu				Maximaal afwijkingsinterval van de verschillende valuta's ¹
	Pakketten ² van valuta's die opgenomen zijn in de mand of Ecu	Bilaterale spilkoersen in Belgische frank	Tegenwaarde in Belgische frank van ieder valutapakket ²	Proportionele aandelen of relatieve gewichten van ieder valutapakket in de mand of Ecu	
	(1)	(2)	(3) = (1) × (2)	(4)	
van 4 augustus 1986 tot 9 januari 1987					
Duitse mark	0,719	20,4252	14,6857	34,06	1,48
Franse frank	1,31	6,27278	8,2173	19,06	1,82
Pond sterling	0,0878	63,4722 ³	5,5728	12,93	—
Italiaanse lire	140	0,0291912	4,0868	9,48	5,43
Nederlandse gulden	0,256	18,1278	4,6407	10,76	2,01
Belgische en Luxemburgse frank	3,85	1	3,85	8,93	2,05
Deense kroon	0,219	5,51536	1,2079	2,80	2,19
Iers punt	0,00871	56,3598	0,4909	1,14	2,22
Griekse drachme	1,15	0,314587 ³	0,3618	0,84	—
Totaal ...			43,1139	100,00	
sinds 12 januari 1987					
Duitse mark	0,719	20,6255	14,8297	34,93	1,46
Franse frank	1,31	6,14977	8,0562	18,97	1,82
Pond sterling	0,0878	57,4058 ³	5,0402	11,87	—
Italiaanse lire	140	0,0286187	4,0066	9,44	5,43
Nederlandse gulden	0,256	18,3054	4,6862	11,04	2,00
Belgische en Luxemburgse frank	3,85	1	3,85	9,07	2,05
Deense kroon	0,219	5,40723	1,1842	2,79	2,19
Iers punt	0,00871	55,2545	0,4813	1,13	2,22
Griekse drachme	1,15	0,281568 ³	0,3238	0,76	—
Totaal ...			42,4582	100,00	

¹ Verschil tussen de voordeligste of de nadeligste koers van de Ecu in een valuta en de spilkoers van de Ecu in diezelfde valuta, uitgedrukt in procenten van de spilkoers van de Ecu.

² Aantal eenheden of fracties van iedere valuta.

³ Fictieve bilaterale spilkoersen voortvloeiend uit de fictieve spilkoers van de Ecu in pond sterling of Griekse drachme en uit de spilkoers van de Ecu in Belgische frank.

X - 5. — EFFECTIEVE WISSELKOERSEN

Indexcijfers 1975 = 100

Bronnen : N.B.B., I.M.F. : *International Financial Statistics*.

Daggemiddelden	N.B.B.-Indexcijfers gewogen met		Indexcijfers van het Internationaal Monetair Fonds											
	de uitvoer van de B.L.E.U.	de invoer van de B.L.E.U.	Belgische frank	U.S.- dollar	Duitse mark	Yen	Franse frank	Pond sterling	Italiaanse lire	Nederlandse gulden	Zweedse kroon	Zwitserse frank	Deense kroon	Noorse kroon
	Belgische frank													
1981	108,5	106,8	106,3	105,7	119,3	142,9	84,4	94,9	58,3	111,4	87,3	139,1	88,1	95,8
1982	98,1	95,9	95,9	118,1	124,3	134,8	76,7	90,5	53,9	115,9	77,5	147,9	83,3	94,1
1983	96,3	92,7	92,0	124,9	127,2	148,4	70,0	83,2	51,2	117,0	67,2	151,0	81,6	88,3
1984	96,4	92,4	89,1	134,8	123,7	156,9	65,8	78,6	47,8	113,3	67,0	144,5	77,6	84,8
1985	98,3	94,6	89,7	140,8	123,5	160,7	66,4	78,3	45,1	113,9	66,6	142,8	78,7	82,7
1986	106,6	102,4	95,3	114,9	136,9	203,5	70,4	72,7	46,7	126,4	67,3	160,5	86,9	80,6
1987	112,1	107,8	99,8	101,3	147,3	220,2	72,2	72,5	47,6	135,4	68,0	173,6	92,7	79,6
1988	111,9	108,0	98,8	95,4	146,3	244,0	70,6	76,5	45,9	135,1	68,0	171,3	91,1	79,4
1987 1 ^e kwartaal	110,9	107,8	99,9	104,3	147,3	210,3	72,3	69,9	48,3	134,9	67,9	170,9	93,3	78,1
2 ^e kwartaal	110,7	107,9	99,7	101,1	146,6	223,0	72,0	72,8	47,4	134,8	68,4	173,4	93,1	79,8
3 ^e kwartaal	110,3	107,8	99,3	102,6	146,0	218,3	71,8	72,7	47,0	134,4	67,8	171,8	91,1	80,7
4 ^e kwartaal	111,2	108,6	100,4	97,0	149,5	229,1	72,5	74,9	47,4	137,7	68,0	178,3	93,1	79,9
1988 1 ^e kwartaal	111,3	108,9	100,3	94,2	149,3	240,5	72,3	75,4	47,0	138,0	68,2	178,3	93,6	79,8
2 ^e kwartaal	110,6	108,4	99,4	93,5	147,3	245,6	71,3	77,6	46,1	136,4	68,5	173,3	92,1	81,1
3 ^e kwartaal	109,1	107,2	97,3	99,1	143,6	239,7	69,3	75,8	44,9	132,2	67,4	166,2	89,1	78,4
4 ^e kwartaal	110,3	108,6	98,3	94,8	145,2	250,2	69,5	77,1	45,5	133,8	67,9	167,5	89,5	78,2
1989 1 ^e kwartaal	*109,6	*108,3	97,0	97,3	142,8	247,8	68,5	77,1	45,3	131,4	67,5	162,0	87,0	78,6
1988 April	111,2	108,4	100,0	92,8	148,5	245,2	71,7	78,2	46,4	137,6	68,7	175,9	92,7	81,0
Mei	110,9	108,3	99,6	93,1	147,5	246,3	71,4	78,4	46,1	136,9	68,8	173,3	92,1	81,6
Juni	110,4	107,8	98,6	94,7	145,8	245,3	70,8	76,3	45,6	134,8	68,1	170,8	91,5	80,8
Juli	109,5	107,0	97,5	98,1	143,9	239,4	69,9	75,6	45,1	132,6	67,6	168,2	89,9	79,3
Augustus	109,0	106,6	97,0	99,6	142,8	240,9	68,9	76,4	44,8	131,4	67,2	164,9	88,5	78,2
September	109,7	107,2	97,5	99,5	144,0	238,9	69,2	75,5	44,8	132,6	67,4	165,3	89,0	77,8
Oktober	110,1	107,7	97,9	96,9	144,5	246,0	69,2	76,3	45,0	133,3	67,8	165,6	89,1	78,0
November	110,9	108,7	98,6	93,9	145,7	252,8	69,8	77,1	45,6	134,3	67,9	169,0	90,0	77,9
December	110,7	108,6	98,3	93,6	145,3	251,8	69,5	78,0	45,7	133,8	68,0	167,8	89,5	78,6
1989 Januari	110,0	*108,0	97,3	96,5	143,2	248,7	68,4	77,7	45,4	131,7	67,6	163,0	87,6	78,7
Februari	*109,6	*107,8	96,9	97,1	142,5	248,9	68,3	77,3	45,3	131,2	67,4	162,3	86,7	78,6
Maart	*109,8	*108,0	96,9	98,4	142,7	245,2	68,7	76,2	45,2	131,4	67,4	160,5	86,7	78,4
April	*109,9	*108,1												

Bibliografische referenties : *Tijdschrift van de Nationale Bank van België*, LII^e jaargang, deel I, n^o 5, mei 1977 : « De indexcijfers van de gewogen gemiddelde of effectieve wisselkoers van de Belgische frank », LIV^e jaargang, deel II, n^o 1-2,

juli-augustus 1979 : « Het Europees Monetair Stelsel », LIV^e jaargang, deel II, n^o 3, september 1979 : « Wijzigingen in hoofdstuk X : « Valutamarkt » van het statistisch gedeelte van het Tijdschrift ».

XI. — OVERHEIDSFINANCIËN *

1. — OFFICIELE STAND VAN DE RIJKSSCHULD

(Miljarden franken)

Bron : Ministerie van Financiën

Einde periode	Directe schuld									Indirecte schuld			Totale schuld	
	in Belgische franken					in vreemde munt				totale directe schuld ²	in Belgische franken	in vreemde munt		totale indirecte schuld
	geconsolideerde ¹	op middellange termijn	op korte termijn	regoeden van de particulieren in postrekening	totaal	geconsolideerde ²	op korte en middellange termijn	totaal ²						
	(1)	(2)	(3)	(4)	(5) = (1) tot (4)	(6)	(7)	(8) = (6) + (7)	(9) = (5) + (8)	(10)	(11)	(12) = (10) + (11)		(13) = (9) + (12)
1980	1.117,3	5,7	390,7	84,4	1.598,1	82,2	69,2	151,4	1.749,5	205,1	2,2	207,3	1.956,8	
1981	1.127,5	5,7	608,5	87,4	1.829,1	179,5	204,8	384,3	2.213,4	221,6	4,1	225,7	2.439,1	
1982	1.184,2	3,4	843,3	86,4	2.117,3	328,5	309,1	637,6	2.754,9	325,3	4,8	330,1	3.085,0	
1983	1.402,7	35,5	962,9	83,7	2.484,8	433,9	384,8	818,7	3.303,5	407,3	5,2	412,5	3.716,0	
1984	1.561,9	111,6	1.094,1	69,9	2.837,5	634,0	379,0	1.013,0	3.850,5	409,1	5,3	414,4	4.264,9	
1985	2.034,7	156,0	1.151,5	83,5	3.425,7	569,0	416,3	985,3	4.411,0	498,5	5,1	503,6	4.914,6	
1986	2.228,1	98,8	1.430,0	94,0	3.850,9	502,3	515,8	1.018,1	4.869,0	547,1	2,2	549,3	5.418,3	
1987	2.530,5	80,1	1.537,6	88,4	4.236,6	494,8	549,1	1.043,9	5.280,5	589,9	2,1	592,0	5.872,5	
1988	2.924,8	51,5	1.570,8	88,9	4.636,0	539,3	546,1	1.085,4	5.721,4	638,8	2,1	640,9	6.362,3	
1988 Maart	2.674,0	51,5	1.658,4	88,3	4.472,2	494,8	505,5	1.000,3	5.472,5	675,9	2,1	678,0	6.150,5	
April	2.776,0	51,5	1.529,2	121,7	4.478,4	503,1	490,9	994,0	5.472,4	668,7	2,1	670,8	6.143,2	
Mei	2.771,3	51,5	1.628,0	93,2	4.544,0	503,5	493,0	996,5	5.540,5	666,9	2,1	669,0	6.209,5	
Juni	2.725,4	51,5	1.707,6	101,0	4.585,5	512,9	505,5	1.018,4	5.603,9	649,8	2,1	651,9	6.255,8	
Juli	2.813,3	51,5	1.568,0	107,3	4.540,1	525,4	529,2	1.054,6	5.594,7	647,9	2,1	650,0	6.244,7	
Augustus	2.805,2	51,5	1.582,3	111,2	4.550,2	516,6	561,1	1.077,7	5.627,9	645,6	2,1	647,7	6.275,6	
September	2.835,1	51,5	1.598,0	86,7	4.571,3	509,0	593,6	1.102,6	5.673,9	644,2	2,1	646,3	6.320,2	
Oktober	2.830,1	51,5	1.577,8	103,2	4.562,6	526,2	575,4	1.101,6	5.664,2	642,3	2,1	644,4	6.308,6	
November	2.824,6	51,5	1.633,9	91,4	4.601,4	531,2	561,2	1.092,4	5.693,8	640,6	2,1	642,7	6.336,5	
December	2.924,8	51,5	1.570,8	88,9	4.636,0	539,3	546,1	1.085,4	5.721,4	638,8	2,1	640,9	6.362,3	
1989 Januari	2.918,4	51,5	1.632,1	120,7	4.722,7	531,6	548,2	1.079,8	5.802,5	637,2	2,1	639,3	6.441,8	
Februari	2.940,7	51,5	1.708,5	100,7	4.801,4	536,5	553,8	1.090,3	5.891,7	634,9	2,1	637,0	6.528,7	
Maart	3.032,6	51,5	1.809,1	102,1	4.995,3	530,8	553,6	1.084,4	6.079,7	561,5	2,1	563,6	6.643,3	

¹ Met inbegrip van het uitstaande bedrag van de regularisatieleningen uitgegeven, vanaf september 1986, ter financiering van een deel van de rentelasten verschuldigd op bepaalde leningen (Koninklijk Besluit n° 446 van 20 augustus 1986).

² Niet inbegrepen de « intergouvernementele schuld » ingevolge de oorlog 1914-1918.

* Bibliografische referentie : *Tijdschrift van de Nationale Bank van België*, LXIII^e jaargang, deel I, n° 5, mei 1988.

XI - 2. — NOMINALE VERANDERINGEN VAN DE OFFICIELE RIJKSSCHULD
EN TOTAAL NETTO TE FINANCIEREN SALDO VAN DE SCHATKIST

(Miljarden franken)

Bron : Ministerie van Financiën.

	Nominale veranderingen van de Rijksschuld ¹	Aanpassingen				Totaal (6) = (2) tot (5)	Totaal netto- te financieren saldo van de Schatkist ³ (7) = (1) - (6)
		Verandering van de schatkist- certificaten in het bezit van het I.M.F.	Wisselkoers- verschillen	Schuld- overnames	Regularisatie- leningen ²		
	(1)	(2)	(3)	(4)	(5)		
1980	+ 317,9	+ 17,2	+ 3,9	—	—	+ 21,1	296,8
1981	+ 482,3	+ 6,9	+ 20,5	—	—	+ 27,4	454,9
1982	+ 645,9	+ 7,5	+ 34,3	+ 95,5	—	+ 137,3	508,6
1983	+ 631,0	+ 32,8	+ 47,7	+ 26,1	—	+ 106,6	524,4
1984	+ 548,9	+ 6,3	+ 38,5	—	—	+ 44,8	504,1
1985	+ 649,7	+ 8,6	- 62,9	+ 132,9	—	+ 78,6	571,1
1986	+ 503,7	- 14,3	- 44,0	+ 0,5	+ 6,0	- 51,8	555,5
1987	+ 454,2	- 3,2	- 6,3	+ 0,1	+ 33,1	+ 23,7	430,5
1988	+ 489,8	+ 2,1	+ 18,6	—	+ 35,2	+ 55,9	433,9
1988 3 maanden	+ 278,0	+ 0,9	+ 3,9	—	+ 23,1	+ 27,9	250,1
4 maanden	+ 270,7	+ 0,6	+ 7,4	—	+ 23,1	+ 31,1	239,6
5 maanden	+ 337,0	+ 0,3	+ 10,0	—	+ 23,1	+ 33,4	303,6
6 maanden	+ 383,3	+ 0,7	+ 14,9	—	+ 23,1	+ 38,7	344,6
7 maanden	+ 372,2	+ 0,8	+ 21,8	—	+ 23,1	+ 45,7	326,5
8 maanden	+ 403,1	+ 1,4	+ 17,6	—	+ 23,4	+ 42,4	360,7
9 maanden	+ 447,7	+ 1,4	+ 19,2	—	+ 35,2	+ 55,8	391,9
10 maanden	+ 436,1	+ 1,8	+ 17,0	—	+ 35,2	+ 54,0	382,1
11 maanden	+ 464,0	+ 2,2	+ 17,3	—	+ 35,2	+ 54,7	409,3
12 maanden	+ 489,8	+ 2,1	+ 18,6	—	+ 35,2	+ 55,9	433,9
1989 1 maand	+ 79,5	- 0,4	+ 4,5	—	—	+ 4,1	75,4
2 maanden	+ 166,4	+ 0,4	+ 4,6	—	+ 0,2	+ 5,2	161,2
3 maanden	+ 281,0	+ 1,2	+ 1,7	—	+ 13,9	+ 16,8	264,2

¹ De uitstaande bedragen worden weergegeven in tabel XI-1, kolom (13).

² Opbrengst van de regularisatieleningen uitgegeven in het kader van het Koninklijk Besluit n° 446 van 20 augustus 1986.

³ Deze kolom stemt overeen (met tegengesteld teken) met kolom (9) van tabel XI-3.

XI - 3. — SAMENSTELLING VAN HET TOTAAL NETTO TE FINANCIEREN SALDO VAN DE SCHATKIST

(Miljarden franken)

Bron : Ministerie van Financiën; berekeningen Nationale Bank van België.

	Begrotingsverrichtingen ^{1 2}						Begrotings-saldo	Andere verrichtingen ¹	Totaal netto te financieren saldo van de Schatkist	Waarvan : netto te financieren saldo (-) of netto financieringsoverschot (+) van de gemeenschappen en de gewesten
	Lopende verrichtingen			Kapitaalverrichtingen						
	Ontvangsten	Uitgaven	Saldo	Ontvangsten	Uitgaven	Saldo				
(1)	(2)	(3) = (1) - (2)	(4)	(5)	(6) = (4) - (5)	(7) = (3) + (6)	(8)	(9) = (7) + (8)	(10)	
1980	1.030,0	1.177,9	- 147,9	12,6	160,5	- 147,9	- 295,8	- 1,0	- 296,8	.
1981	1.080,3	1.345,3	- 265,0	13,9	198,1	- 184,2	- 449,2	- 5,7	- 454,9	.
1982	1.216,2	1.535,6	- 319,4	13,6	198,7	- 185,1	- 504,5	- 4,1	- 508,6	.
1983	1.267,4	1.606,2	- 338,8	14,5	199,6	- 185,1	- 523,9	- 0,5	- 524,4	(- 7,8)
1984	1.377,2	1.682,6	- 305,4	13,7	205,7	- 192,0	- 497,4	- 6,7	- 504,1	(- 2,8)
1985	1.458,0	1.803,3	- 345,3	15,4	208,0	- 192,6	- 537,9	- 33,2	- 571,1	(- 19,1)
1986	1.485,1	1.854,5	- 369,4	14,9	196,7	- 181,8	- 551,2	- 4,3	- 555,5	(- 3,3)
1987	1.542,2	1.822,4	- 280,2	15,7	172,9	- 157,2	- 437,4	+ 6,9	- 430,5	(+ 20,8)
1988	1.597,8	1.871,2	- 273,4	16,9	157,1	- 140,2	- 413,6	- 20,3	- 433,9	(- 17,5)
1988 2 maanden	235,8	380,3	- 144,5	2,6	27,7	- 25,1	- 169,6	- 15,8	- 185,4	(+ 8,9)
3 maanden	350,9	561,8	- 210,9	4,0	40,6	- 36,6	- 247,5	- 2,6	- 250,1	(- 6,6)
4 maanden	545,4	736,7	- 191,3	5,5	54,8	- 49,3	- 240,6	+ 1,0	- 239,6	(- 6,2)
5 maanden	644,4	881,8	- 237,4	6,8	65,0	- 58,2	- 295,6	- 8,0	- 303,6	(- 4,2)
6 maanden	778,9	1.064,6	- 285,7	8,2	77,5	- 69,3	- 355,0	+ 10,4	- 344,6	(- 9,5)
7 maanden	958,7	1.189,7	- 231,0	10,2	88,8	- 78,6	- 309,6	- 16,9	- 326,5	(- 7,0)
8 maanden	1.074,9	1.326,8	- 251,9	11,4	103,6	- 92,2	- 344,1	- 16,6	- 360,7	(- 12,7)
9 maanden	1.175,4	1.452,3	- 276,9	12,8	113,3	- 100,5	- 377,4	- 14,5	- 391,9	(- 12,3)
10 maanden	1.321,5	1.595,5	- 274,0	14,2	123,3	- 109,1	- 383,1	+ 1,0	- 382,1	(- 18,0)
11 maanden	1.424,9	1.701,5	- 276,6	15,4	133,0	- 117,6	- 394,2	- 15,1	- 409,3	(- 19,2)
12 maanden	1.597,8	1.871,2	- 273,4	16,9	157,1	- 140,2	- 413,6	- 20,3	- 433,9	(- 17,5)
1989 1 maand	140,0	221,7	- 81,7	1,4	21,2	- 19,8	- 101,5	+ 26,1	- 75,4	(- 13,3)
2 maanden	247,2	387,6	- 140,4	2,5	34,0	- 31,5	- 171,9	+ 10,7	- 161,2	(+ 30,6)

¹ De inhoud van de « andere verrichtingen » werd verschillende malen veranderd; in deze tabel werd echter voor de ganse periode de definitie aangehouden die door het Ministerie van Financiën gehanteerd wordt vanaf mei 1987 (uitgifte- en delgingsverschillen, derdengelden met inbegrip van de regularisatieverrichtingen, kasverrichtingen, rekening bij de Nationale Bank van België en leningen Brussel). Dienovereenkomstig werden ook de begrotingsverrichtingen (uitgaven) aangepast. Vanaf januari 1989 werd de rubriek « derdengelden » gezuiverd van de samengevoegde en gedeelde belastingen ten behoeve van de Gemeenschappen en de Gewesten.

² De ontvangsten en uitgaven hebben betrekking op de nationale overheid, de gemeenschappen en gewesten en bevatten ook de afgestane en toegewezen ontvangsten.

XI - 4. — INDELING VAN DE ONTVANGSTEN VAN DE SCHATKIST¹

(Miljarden franken)

Bron : Ministerie van Financiën

	1981	1982	1983	1984	1985	1986	1987	1988	1988 Eerste maand	1989 Eerste maand	1988 Eerste 2 maanden	1989 Eerste 2 maanden
A. Lopende ontvangsten²	1.080,3	1.216,2	1.267,4	1.377,2	1.458,0	1.485,1	1.542,2	1.597,8	123,7	140,0	235,8	247,2
I. Fiscale ontvangsten	1.022,1	1.141,2	1.198,9	1.302,0	1.378,1	1.416,3	1.474,3	1.537,8	117,8	132,2	224,7	238,0
1. Directe belastingen	609,4	696,7	719,9	801,3	851,0	874,6	894,9	919,3	69,0	76,2	139,4	144,8
waarvan :												
— bedrijfsvoorheffing ³	394,0	430,7	444,6	492,4	526,4	534,6	539,6	554,2	56,9	61,2	107,8	115,9
— voorafbetalingen	114,8	133,5	143,4	146,9	156,5	179,6	185,2	193,4	1,8	1,9	2,3	3,0
— vennootschapsbelasting (kohieren)	1,7	7,7	- 1,3	- 2,7	- 3,9	- 13,7	- 10,2	- 11,8	- 0,4	- 2,0	- 0,3	- 2,7
— persoonsbelasting (kohieren)	15,0	28,2	26,6	25,1	19,4	14,9	11,5	11,3	0,1	0,7	2,0	1,2
— roerende voorheffing	65,6	74,9	84,2	114,2	126,7	134,2	140,4	143,8	8,7	11,6	23,6	22,8
2. Douane en accijnzen	97,0	111,1	121,7	125,4	129,1	131,4	137,0	143,7	11,1	12,4	23,3	24,1
3. B.T.W. en registratie	315,7	333,4	357,3	375,3	398,0	410,3	442,4	474,8	37,7	43,6	62,0	69,1
II. Niet-fiscale ontvangsten	58,2	75,0	68,5	75,2	79,9	68,8	67,9	60,0	5,9	7,8	11,1	9,2
B. Kapitaalontvangsten⁴	13,9	13,6	14,5	13,7	15,4	14,9	15,7	16,9	1,1	1,4	2,6	2,5
I. Fiscale ontvangsten	12,2	11,4	11,6	12,4	12,3	13,2	14,6	15,5	1,1	1,1	2,5	2,2
II. Niet-fiscale ontvangsten	1,7	2,2	2,9	1,3	3,1	1,7	1,1	1,4	0,0	0,3	0,1	0,3
C. Totale ontvangsten [A + B]	1.094,2	1.229,8	1.281,9	1.390,9	1.473,4	1.500,0	1.557,9	1.614,7	124,8	141,4	238,4	249,7
I. Rijksmiddelenontvangsten	1.025,5	1.163,9	1.211,9	1.308,6	1.389,5	1.408,1	1.452,8	1.505,5	116,2	86,1	220,9	139,0
II. Afgestane ontvangsten	35,7	36,9	38,3	44,1	45,0	53,7	56,8	64,3	4,7	5,1	9,7	10,5
III. Geristorneerde plus toegewezen ontvangsten⁵	33,0	29,0	31,0	37,4	37,8	37,6	47,8	44,9	3,9	50,2	7,8	100,2
IV. Eigen middelen van gemeenschappen en gewesten	—	—	0,7	0,8	1,1	0,6	0,5	0,0	0,0	0,0	0,0	0,0

¹ Exclusief de opcentiemen ten voordele van de provincies, gemeenten en de agglomeratie Brussel.

² Zie kolom (1) van tabel XI-3.

³ Inclusief de inhoudingen op werkloosheidsuitkeringen.

⁴ Zie kolom (4) van tabel XI-3.

⁵ Inclusief, vanaf januari 1989, de samengevoegde en gedeelde belastingen ten behoeve van de Gemeenschappen en de Gewesten.

XI - 5. — NETTO FINANCIËEL TEKORT (-) OF OVERSCHOT (+)
VAN DE DIVERSE SUBSECTOREN VAN DE OVERHEID

(Miljarden franken)

Bron : Ministerie van Financiën en Nationale Bank van België.

	Nationale overheid, gemeenschappen en gewesten				Lokale overheid (5)	Sociale zekerheid (6)	Eindtotaal (7) = (4) + (5) + (6)
	Netto te financieren saldo van de Schatkist ¹ (1)	Nieuwe schuld van de gemeenschappen en de gewesten ² (2)	Overige ³ (3)	Totaal (4) = (1) + (2) + (3) (4)			
1980	- 297	—	- 36	- 333	- 58	- 8	- 399
1981	- 455	—	- 62	- 517	- 63	- 7	- 587
1982	- 509	- 2	- 71	- 582	- 27	+ 24	- 585
1983	- 524	+ 1	- 66	- 589	- 27	+ 13	- 603
1984	- 504	...	- 36	- 540	- 12	+ 40	- 512
1985	- 571	...	- 44	- 615	- 10	+ 49	- 576
1986 9 maanden	- 549	...	- 34	- 583	+ 10	+ 5	- 568
12 maanden	- 555	...	- 46	- 601	- 16	+ 32	- 585
1987 3 maanden	- 251	...	- 32	- 283	+ 24	+ 40	- 219
6 maanden	- 413	...	- 42	- 455	+ 10	- 3	- 448
9 maanden	- 443	...	- 81	- 524	+ 15	- 11	- 520
12 maanden	- 431	...	- 98	- 529	- 3	+ 17	- 515
1988 3 maanden	- 250	...	- 34	- 284	+ 22	+ 15	- 247
6 maanden	- 344	...	- 44	- 388	+ 4	- 29	- 413
9 maanden	- 392	...	- 71	- 463	+ 11	- 33	- 485
12 maanden	- 434	...	- 61	- 495	- 6	+ 13	- 488

¹ Berekend door het Ministerie van Financiën en gepubliceerd in het Belgisch Staatsblad. Zie kolom (9) van tabel XI-3.

² Deze kolom heeft slechts betrekking op de enkele rechtstreeks door de gemeenschappen en gewesten bij financiële instellingen aangegane leningen. Het belangrijkste deel van het financiële saldo van de gemeenschappen en gewesten is vervat in de kolommen (1) en (3).

³ Bedrag aan financiële middelen die de nationale overheid, de gemeenschappen en de gewesten zich aanschaffen om het deel van hun tekort te dekken dat niet opgetekend wordt in de kolommen (1) en (2). Het betreft met name de verplichtingen die voortvloeien uit debudgettering, vooruitfinancieringen of die de vorm aannemen van regularisatieleningen.

**XI - 6. — NIEUWE VERPLICHTINGEN EN FORMING VAN FINANCIËLE ACTIVA
DOOR DE OVERHEID**

(Miljarden franken)

Bron : Nationale Bank van België.

	Nieuwe verplichtingen						Eindtotaal	Vorming van financiële activa in Belgische franken	Saldo ²	
	in buitenlandse valuta's	in Belgische franken				voor meer dan 1 jaar				totaal
		voor ten hoogste 1 jaar								
		bij de Nationale Bank van België ¹	andere	totaal						
(1)	(2)	(3)	(4) = (2) + (3)	(5)	(6) = (4) + (5)	(7) = (1) + (6)	(8)	(9) = (7) - (8)		
1980	+ 95	+ 25	+ 147	+ 172	+ 131	+ 303	+ 398	- 1	+ 399	
1981	+ 224	+ 72	+ 166	+ 238	+ 109	+ 347	+ 571	- 16	+ 587	
1982	+ 243	+ 32	+ 189	+ 221	+ 151	+ 372	+ 615	+ 30	+ 585	
1983	+ 134	+ 7	+ 98	+ 105	+ 386	+ 491	+ 625	+ 22	+ 603	
1984	+ 155	+ 12	+ 67	+ 79	+ 337	+ 416	+ 571	+ 59	+ 512	
1985	+ 35	- 18	+ 53	+ 35	+ 561	+ 596	+ 631	+ 55	+ 576	
1986 9 maanden ... *	+ 19	+ 9	+ 339	+ 348	+ 204	+ 552	+ 571	+ 3	+ 568	
12 maanden ... *	+ 63	+ 27	+ 286	+ 313	+ 235	+ 548	+ 611	+ 26	+ 585	
1987 3 maanden ... *	- 11	- 25	+ 188	+ 163	+ 110	+ 273	+ 262	+ 43	+ 219	
6 maanden ... *	- 20	- 73	+ 173	+ 100	+ 371	+ 471	+ 451	+ 4	+ 448	
9 maanden ... *	+ 13	- 107	+ 234	+ 127	+ 406	+ 533	+ 546	+ 26	+ 520	
12 maanden ... *	+ 32	- 82	+ 217	+ 135	+ 386	+ 521	+ 553	+ 38	+ 515	
1988 3 maanden ... *	- 49	- 30	+ 129	+ 99	+ 233	+ 332	+ 283	+ 36	+ 247	
6 maanden ... *	- 42	- 10	+ 183	+ 173	+ 271	+ 444	+ 402	- 12	+ 413	
9 maanden ... *	+ 37	- 29	+ 83	+ 54	+ 385	+ 439	+ 476	- 9	+ 485	
12 maanden ... *	+ 20	- 21	+ 37	+ 16	+ 493	+ 509	+ 529	+ 41	+ 488	

¹ Veranderingen van het uitstaand bedrag schatkisccertificaten dat het Rentenfonds financiert via de bijzondere bijstand van de Nationale Bank van België en van de portefeuille Belgische overheidseffecten van deze laatste.

² Deze kolom stemt overeen met het netto financieel tekort van de overheid (zie kolom (7) van tabel XI-5, met tegengesteld teken).

XI - 7. — UITSTAANDE BEDRAGEN VAN DE SCHULDEN EN FINANCIËLE ACTIVA VAN DE OVERHEID

(Miljarden franken)

Bron : Nationale Bank van België.

Einde periode	Schulden					Financiële activa in Belgische franken	Netto-schulden		Aanpassingen ²	Netto financieel tekort van de overheid ³
	in buitenlandse valuta's	in Belgische franken			Eind-totaal		Uitstaand bedrag	Nominale veranderingen		
		voor ten hoogste 1 jaar ¹	voor meer dan 1 jaar	totaal						
(1)	(2)	(3)	(4) = (2) + (3)	(5) = (1) + (4)	(6)	(7) = (5) - (6)	(8)	(9)	(10) = (8) - (9)	
1980	159	581	2.077	2.658	2.817	375	2.442	+ 420	+ 21	399
1981	403	827	2.184	3.011	3.414	359	3.055	+ 615	+ 28	587
1982	683	1.055	2.335	3.390	4.073	389	3.684	+ 629	+ 44	585
1983	868	1.193	2.720	3.913	4.781	411	4.370	+ 688	+ 85	603
1984 Oude reeks ⁴	1.062	1.278	3.056	4.334	5.396	470	4.926	+ 557	+ 45	512
Nieuwe reeks ⁴	1.063	1.259	3.055	4.314	5.377	452	4.925			
1985	1.031	1.303	3.617	4.920	5.951	507	5.444	+ 519	- 57	576
1986 September	1.018	1.637	3.822	5.459	6.477	510	5.967	+ 522	- 46	568
December	1.048	1.602	3.852	5.454	6.502	532	5.970	+ 526	- 59	585
1987 Maart	1.021	1.766	3.966	5.732	6.753	575	6.178	+ 208	- 11	219
Juni	1.016	1.697	4.226	5.923	6.939	536	6.403	+ 435	- 13	448
September	1.053	1.724	4.261	5.985	7.038	559	6.479	+ 511	- 9	520
December	1.070	1.733	4.241	5.974	7.044	570	6.474	+ 505	- 10	515
1988 Maart	1.025	1.833	4.475	6.308	7.333	607	6.726	+ 252	+ 5	247
Juni	1.043	1.907	4.511	6.418	7.461	559	6.902	+ 429	+ 16	413
September	1.125	1.789	4.627	6.416	7.541	561	6.980	+ 505	+ 20	485
December	1.108	1.752	4.741	6.493	7.601	611	6.990	+ 509	+ 21	488

¹ Met inbegrip van het uitstaand bedrag schatkistcertificaten dat het Rentenfonds financiert via de bijzondere bijstand van de Nationale Bank van België en van de portefeuille Belgische overheidseffecten van deze laatste (zie kolom (1) van tabel XI-8).

² Deze aanpassingen betreffen de schatkistcertificaten in het bezit van het I.M.F. (kolom (2) van tabel XI-2) en de wisselkoersverschillen inzake de officiële Rijks-schuld (kolom (3) van tabel XI-2) en de schuld in deviezen van de andere subsectoren.

³ Deze kolom stemt overeen met kolom (7) van tabel XI-5 en kolom (9) van tabel XI-6.

⁴ De berekeningswijze van de reeksen m.b.t. zowel de lagere overheid als de sociale zekerheid werden vanaf 1984 in lichte mate gewijzigd; voor eerstgenoemde betreft het voornamelijk een boekhoudkundige wijziging van de balansgegevens van het Gemeentekrediet van België terwijl het bij laatstgenoemde om een uitbreiding gaat van het aantal arbeidsongevallenkassen waarvan de verrichtingen opgetekend worden.

**XI - 8. — DIRECT EN INDIRECT BEROEP (IN BELGISCHE FRANK) VAN DE SCHATKIST
OP DE NATIONALE BANK VAN BELGIE**

(Miljarden franken)

Bron : Nationale Bank van België.

	Uitstaand bedrag per einde periode			Maximum toegelaten bedrag van het indirect beroep ³	
	Totaal beroep (in B.F.)	waarvan :			in voege vanaf
		direct ¹	indirect ²		
1977	40	37	3	15	13-07-1977
				0	05-10-1977
				15	07-12-1977
				30	04-01-1978
				40	21-06-1978
				50	05-07-1978
				40	26-07-1978
1978	53	37	16	30	20-09-1978
				50	07-03-1979
1979	90	37	53	60	13-06-1979
				70	23-01-1980
1980	114	37	77	90	26-03-1980
				110	11-02-1981
				130	08-04-1981
				150	23-09-1981
1981	187	37	150	170	23-12-1981
1982	218	37	181	190	28-04-1982
1983	225	37	188	210	05-01-1983
1984	238	37	201	210	05-01-1983
1985	219	37	182	210	05-01-1983
1986	246	37	209	210	05-01-1983
1987 Maart	221	37	184	210	05-01-1983
Juni	173	37	136	210	05-01-1983
September	139	37	102	180	23-09-1987
December	165	37	128	180	23-09-1987
1988 Maart	134	37	97	160	30-03-1988
Juni	154	37	117	160	30-03-1988
September	136	37	99	160	30-03-1988
December	144	37	107	160	30-03-1988
1989 Maart	89	37	52	160	30-03-1988
April	66	37	29	160	30-03-1988

¹ Portefeuille Belgische overheidseffecten bij de Nationale Bank van België.

² Uitstaand bedrag schatkis-certificaten dat het Rentenfonds financiert via de bijzondere bijstand van de Nationale Bank van België.

³ Het maximum bedrag van het direct beroep bedraagt, sedert 15 juli 1977, 37 miljard.

XII. — VORDERINGEN EN SCHULDEN IN DE BELGISCHE ECONOMIE

XII - 1a. — UITSTAANDE VORDERINGEN EN SCHULDEN OP 31 DECEMBER 1986 (Miljarden franken)

VORDERINGEN PER SECTOR EN PER SOORT	Nationale niet-financiële sectoren					Buitenland	Financiële instellingen					Niet bepaalde sectoren en aanpassingen	Totaal van de schulden
	Privé-bedrijven en particulieren	Overheidsbedrijven	Staat (Schatkist)	Niet elders vermelde overheidssector	Sociale verzekering		Overwegend geldscheppende instellingen	Rentenfondsen	Spaarbanken, hypotheek- en kapitaalinstellingen	Kredietinstellingen van de overheidssector	Overige instellingen ¹		
SCHULDEN PER SECTOR EN PER SOORT													
Nationale niet-financiële sectoren													
<i>Privé-bedrijven en particulieren</i>													
Accepten, handelspapier en promessen	0,0	0,2	—	0,0	0,0	0,3	226,9	—	55,8	14,5	0,0	3,0	300,7
Verplichtingen in rekening-courant of voorschotrekening	18,1	0,0	0,0	0,0	0,0	0,0	1.011,3	—	28,1	22,1	0,0	0,0	1.079,6
Obligaties	15,1	2,0	0,0	0,0	0,8	11,0	16,1	—	27,7	0,5	63,9	0,0	137,1
Andere leningen voor meer dan een jaar	0,0	0,3	0,0	0,0	3,3	0,0	0,0	—	625,1	749,2	202,0	0,0	1.579,9
Diversen	0,0	13,1	14,9	0,0	283,9	0,0	0,0	—	3,4	1,3	6,0	0,0	322,6
(Aandelen en deelnemingen)	(1.519,6)	(13,0)	(28,9)	(11,4)	(0,2)	(0,0)	(7,2)	(—)	(8,4)	(0,3)	(67,3)	(0,0)	(1.656,3)
Totaal ...	33,2	15,6	14,9	0,0	288,0	11,3	1.254,3	—	740,1	787,6	271,9	3,0	3.419,9
<i>Overheidsbedrijven</i>													
Accepten, handelspapier en promessen	0,0	0,0	—	0,0	0,0	0,0	0,0	—	0,0	0,3	0,0	0,0	0,3
Verplichtingen in rekening-courant of voorschotrekening	0,3	0,0	0,0	0,0	0,0	1,2	16,7	—	0,0	8,0	0,0	0,0	26,2
Certificaten voor ten hoogste een jaar	—	0,0	—	0,0	0,0	0,0	0,0	—	0,0	0,0	0,0	—	0,0
Obligaties verkrijgbaar door elke belegger	31,3	0,5	0,0	0,1	0,7	0,0	19,3	3,2	20,4	13,6	13,7	0,0	102,8
Obligaties niet verkrijgbaar door elke belegger	—	0,0	0,0	0,0	0,0	53,0	27,6	0,0	18,7	28,3	7,1	17,0	151,7
Andere leningen voor meer dan een jaar	5,3	0,0	0,0	0,0	0,0	17,6	8,4	—	2,2	81,8	1,2	0,0	116,5
Diversen	31,2	0,7	22,5	2,1	0,7	7,4	0,6	—	0,0	0,0	0,0	20,4	85,6
(Aandelen en deelnemingen)	(0,0)	(0,8)	(46,5)	(28,9)	(0,0)	(0,0)	(0,4)	(—)	(1,9)	(1,1)	(2,6)	(0,7)	(82,9)
Totaal ...	68,1	1,2	22,5	2,2	1,4	79,2	72,6	3,2	41,3	132,0	22,0	37,4	483,1
<i>Staat (Schatkist)</i>													
Gelden van derden	27,5	0,0	—	1,6	0,0	2,6	94,6	0,0	0,0	0,0	0,0	57,4	183,7
Certificaten voor ten hoogste een jaar	—	3,6	—	0,7	0,5	528,1	779,3	216,3	249,8	166,5	0,0	0,0	1.944,8
Obligaties verkrijgbaar door elke belegger	670,8	13,8	—	15,1	22,5	38,4	671,5	38,0	467,6	319,8	230,1	0,0	2.487,6
Obligaties niet verkrijgbaar door elke belegger	—	0,0	—	0,0	0,0	436,7	207,7	0,0	101,3	136,2	9,7	0,0	891,6
Diversen	0,0	26,2	—	0,0	36,8	0,1	3,5	0,0	19,9	14,3	3,2	0,0	104,0
Totaal ...	698,3	43,6	—	17,4	59,8	1.005,9	1.756,6	254,3	838,6	636,8	243,0	57,4	5.611,7
<i>Niet elders vermelde overheidssector (o.m. lagere overheid)</i>													
Geld op zeer korte termijn (Belgische frank)	—	—	—	0,0	—	0,0	0,0	0,0	0,0	0,0	—	0,0	0,0
Accepten, handelspapier en promessen	—	—	—	—	—	—	0,1	—	0,0	0,0	—	0,0	0,1
Verplichtingen in rekening-courant of voorschotrekening	0,0	0,0	0,0	0,0	0,0	0,0	89,6	—	0,0	13,0	0,0	0,0	102,6
Obligaties verkrijgbaar door elke belegger	21,3	0,1	0,0	0,4	0,6	0,0	22,2	2,5	25,4	36,2	16,1	0,0	124,8
Obligaties niet verkrijgbaar door elke belegger	—	0,0	0,0	0,0	0,0	16,2	70,2	0,0	64,3	26,2	9,6	14,2	200,7
Andere leningen voor meer dan een jaar	0,0	10,7	0,0	0,0	0,0	0,0	0,0	—	68,1	479,1	0,0	0,0	557,9
Diversen	16,3	2,0	34,0	0,0	0,0	0,0	9,3	—	0,0	16,6	0,0	0,0	78,2
(Aandelen en deelnemingen)	(—)	(—)	(1,3)	(—)	(—)	(—)	(—)	(—)	(—)	(—)	(—)	(—)	(1,3)
Totaal ...	37,6	12,8	34,0	0,4	0,6	16,2	191,4	2,5	157,8	571,1	25,7	14,2	1.064,3
<i>Sociale verzekering</i>													
Accepten, handelspapier en promessen	—	—	—	—	—	—	0,0	—	0,0	0,0	—	0,0	0,0
Verplichtingen in rekening-courant of voorschotrekening	—	—	—	—	—	—	6,0	—	0,0	0,0	—	0,0	6,0
Certificaten voor ten hoogste een jaar	—	0,0	0,0	0,0	0,0	0,0	0,0	0,0	0,0	0,0	0,0	0,0	0,0
Obligaties verkrijgbaar door elke belegger	0,0	0,0	0,0	0,0	0,0	0,0	0,0	0,0	0,0	0,0	0,0	0,0	0,0
Obligaties niet verkrijgbaar door elke belegger	0,9	0,0	0,0	0,0	0,0	0,0	12,1	0,0	20,2	6,0	7,9	0,0	47,1
Reserves van de sociale verzekering	58,8	—	—	—	—	20,8	—	—	—	—	—	—	79,6
Diversen	171,5	0,2	18,5	0,0	0,0	0,0	3,0	—	2,0	14,6	2,4	56,2	268,4
Totaal ...	231,2	0,2	18,5	0,0	0,0	20,8	21,1	0,0	22,2	20,6	10,3	56,2	401,1
Buitenland													
Geld op zeer korte termijn (Belgische frank)	—	—	—	0,0	—	—	11,1	0,0	0,0	0,0	—	0,0	11,1
Accepten, handelspapier en promessen	0,0	0,0	—	0,0	0,0	2,8	122,1	—	13,0	20,5	0,0	2,0	160,4
Verplichtingen in rekening-courant of voorschotrekening	0,0	0,0	0,0	0,0	0,0	—	749,7	—	17,6	0,0	0,0	0,0	767,3
Overige verplicht. v/t hoogste een jaar t.o.v. de overw. geldschep. instell. :	—	—	—	—	—	—	3.685,2	—	—	—	—	—	3.685,2
Obligaties	103,8	0,0	0,0	0,1	0,3	—	436,2	0,0	73,6	18,2	15,3	0,0	647,5
Verpl. van de internat. kredietinstell. uit hoofde van de inschr. van België	—	—	117,3	—	—	—	22,4	—	—	—	—	—	139,7
Diversen	0,0	16,9	38,2	0,0	4,0	—	18,0	—	136,5	3,3	0,0	0,0	216,9
(Aandelen en deelnemingen)	(0,0)	(0,3)	(3,0)	(0,0)	(0,0)	(—)	(23,8)	(—)	(0,8)	(—)	(11,5)	(0,0)	(39,4)
Totaal ...	103,8	16,9	155,5	0,1	4,3	2,8	5.044,7	0,0	240,7	42,0	15,3	2,0	5.628,1

Financiële instellingen													
<i>Overwegend geldscheppende instellingen</i>													
Geld	938,8	10,6	2,7	36,5	8,8	—	—	0,0	28,9	5,0	9,2	0,0	1.040,5
Geld op zeer korte termijn (Belgische frank)	—	—	—	0,0	—	22,1	17,5	0,0	0,0	0,0	—	0,0	39,6
Andere brutoverplichtingen tegenover het buitenland	—	—	—	—	—	5.836,9	—	—	—	—	—	—	5.836,9
Andere deposito's in buitenlandse valuta's voor ten hoogste een jaar	113,3	0,0	—	0,0	0,0	—	—	—	0,0	0,0	0,0	0,0	113,3
Andere deposito's op gewone boekjes	607,3	—	—	—	—	—	—	—	—	—	—	—	607,3
Andere deposito's voor ten hoogste een jaar	513,4	0,1	—	0,0	6,6	—	—	—	0,0	9,1	0,0	0,0	529,2
Verplichtingen niet elders vermeld	—	—	0,0	—	—	—	479,8	0,0	0,0	0,0	—	—	479,8
Deposito's voor meer dan een jaar	36,1	0,0	—	0,0	0,0	—	0,0	—	2,4	0,0	0,0	0,0	38,5
Kasbons en obligaties, voor meer dan een jaar	446,9	0,0	0,0	0,0	0,1	0,0	0,7	—	1,9	1,3	1,0	0,0	451,9
Diversen	0,4	0,0	0,6	0,0	0,0	0,0	0,0	0,0	41,7	26,7	0,0	565,6	635,0
(Aandelen en deelnemingen)	(73,8)	(0,0)	(0,2)	(0,0)	(0,0)	(0,0)	(6,9)	(0,0)	(3,4)	(0,0)	(2,0)	(0,0)	(86,3)
Totaal	2.656,2	10,7	3,3	36,5	15,5	5.859,0	498,0	0,0	74,9	42,1	10,2	565,6	9.772,0
<i>Rentenfondsen</i>													
Geld op zeer korte termijn (Belgische frank)	—	—	—	0,0	—	6,4	6,1	—	0,6	0,0	—	0,0	13,1
Verplichtingen in rekening-courant of voorschotrekening	—	—	—	—	—	—	209,4	—	0,0	0,0	—	—	209,4
Certificaten voor ten hoogste een jaar	—	—	—	0,0	—	16,9	12,7	—	10,4	4,2	—	—	44,2
Diversen	—	—	2,8	—	—	—	0,0	—	0,0	0,0	—	0,9	3,7
Totaal	—	—	2,8	0,0	—	23,3	228,2	—	11,0	4,2	—	0,9	270,4
<i>Spaarbanken, hypotheek- en kapitalisatiemaatschappijen</i>													
Geld	88,8	0,0	0,0	0,2	10,8	0,1	0,0	—	0,1	2,8	12,9	0,0	115,7
Geld op zeer korte termijn (Belgische frank)	—	—	—	—	—	—	0,0	0,0	0,0	0,0	—	0,0	0,0
Accepten, handelspapier en promessen	—	—	—	—	—	—	0,0	0,0	0,0	0,0	—	0,0	0,0
Verplichtingen in rekening-courant of voorschotrekening	0,0	—	—	—	—	—	4,1	—	0,0	0,0	0,0	0,0	4,1
Andere deposito's in buitenlandse valuta's voor ten hoogste een jaar	1,0	0,0	—	0,0	0,0	48,7	—	—	0,0	0,0	0,0	0,0	49,7
Deposito's op gewone boekjes	863,4	—	—	—	—	—	—	—	—	—	—	—	863,4
Andere deposito's voor ten hoogste een jaar	95,4	0,7	0,4	0,3	17,4	21,5	0,0	—	1,5	0,9	37,0	0,0	175,1
Deposito's voor meer dan een jaar	100,9	0,0	—	0,0	0,0	3,0	0,0	—	0,0	0,0	0,0	0,0	103,9
Kasbons voor ten hoogste een jaar	70,0	0,0	—	0,0	0,0	0,0	0,0	—	0,0	0,0	0,0	0,0	70,0
Kasbons en obligaties, voor meer dan een jaar	601,5	0,0	—	0,1	0,0	0,0	1,0	—	1,6	0,5	2,7	0,0	607,4
Wiskundige reserves	0,1	—	—	—	—	—	—	—	—	—	—	—	0,1
Diversen	77,9	0,0	1,1	24,3	0,0	95,8	83,8	0,0	5,3	1,1	0,0	84,6	373,9
(Aandelen en deelnemingen)	(16,8)	(0,0)	(0,0)	(0,0)	(0,0)	(0,0)	(0,0)	(—)	(1,9)	(0,0)	(2,5)	(0,0)	(21,2)
Totaal	1.899,0	0,7	1,5	24,9	28,2	169,1	88,9	0,0	8,5	5,3	52,6	84,6	2.363,3
<i>Kredietinstellingen van de overheidssector</i>													
Geld	19,6	0,0	—	0,7	0,2	—	0,1	—	0,1	0,0	0,8	0,0	21,5
Geld op zeer korte termijn (Belgische frank)	0,3	—	—	0,0	—	0,4	0,0	0,0	1,7	1,5	—	0,0	3,9
Verplichtingen in rekening-courant of voorschotrekening	0,0	0,0	0,0	0,0	0,0	0,0	0,8	—	0,0	9,3	0,0	0,0	10,1
Deposito's op gewone boekjes	258,8	—	—	—	—	—	—	—	0,0	—	—	—	258,8
Andere deposito's voor ten hoogste een jaar	59,9	7,8	0,0	45,1	15,2	3,7	0,1	—	1,1	0,0	2,1	0,0	135,0
Kasbons voor ten hoogste 1 jaar, verkrijgb. door elke belegger	88,2	0,0	0,0	0,0	0,0	0,0	0,9	—	1,5	1,2	0,0	0,0	91,8
Kasbons voor ten hoogste 1 jaar, niet verkrijgb. door elke belegger	—	0,0	0,0	0,0	0,0	3,9	29,9	—	0,8	0,0	0,0	0,0	34,6
Kasbons en oblig., voor meer dan 1 jaar, verkrijgb. door elke beleg.	866,9	0,4	0,0	4,3	3,4	0,2	70,5	3,9	51,5	47,6	38,0	0,0	1.086,7
Kasbons en oblig., voor meer dan 1 jaar, niet verkrijgb. door elke beleg.	—	0,0	0,0	0,0	0,3	103,4	58,5	—	92,8	12,8	17,2	0,0	285,0
Diversen	3,5	0,1	137,0	3,5	14,6	30,8	86,5	—	1,2	13,7	0,0	197,6	488,5
(Aandelen en deelnemingen)	(0,0)	(0,0)	(2,1)	(3,5)	(0,0)	(0,0)	(0,4)	(—)	(0,5)	(0,0)	(0,0)	(0,0)	(6,5)
Totaal	1.297,2	8,3	137,0	53,6	33,7	142,4	247,3	3,9	150,7	86,1	58,1	197,6	2.415,9
<i>Overige instellingen¹</i>													
Obligaties niet verkrijgbaar door elke belegger	—	0,0	—	0,0	0,0	0,0	0,0	0,0	0,0	0,0	0,0	0,0	0,0
Reserves van de sociale verzekering	92,7	—	—	—	—	—	—	—	—	—	—	—	92,7
Wiskundige reserves	710,1	—	—	—	—	—	—	—	—	—	—	—	710,1
Diversen	9,3	0,0	0,1	0,0	0,2	0,0	0,0	—	0,1	0,0	0,0	2,3	12,0
(Aandelen en deelnemingen)	(6,1)	(0,0)	(0,0)	(0,0)	(0,0)	(0,0)	(0,0)	(—)	(0,3)	(—)	(0,3)	(0,0)	(6,7)
Totaal	812,1	0,0	0,1	0,0	0,2	0,0	0,0	0,0	0,1	0,0	0,0	2,3	814,8
<i>Niet bepaalde sectoren en aanpassingen</i>													
	0,0	25,2	0,0	0,0	14,5	0,0	502,0	7,6	96,9	122,1	32,6	—	800,9
Totaal van de vorderingen	7.836,7	135,2	390,1	135,1	446,2	7.330,0	9.905,1	271,5	2.382,8	2.449,9	741,7	1.021,2	33.045,5

¹ Instellingen voor verzekering op het leven en tegen arbeidsongevallen, pensioenfondsen.

² Inclusief de goudvoorraad van de N.B.B.

XII - 1b. — UITSTAANDE VORDERINGEN EN SCHULDEN OP 31 DECEMBER 1987 (Miljarden franken)

VORDERINGEN PER SECTOR EN PER SOORT	Nationale niet-financiële sectoren					Buitenland	Financiële instellingen					Niet bepaalde sectoren en aanpassingen	Totaal van de schulden
	Privé-bedrijven en particulieren	Overheidsbedrijven	Staat (Schatkist)	Niet elders vermelde overheidssector	Sociale verzekering		Overwegend geld-scheppende instellingen	Rentenfond	Spaarbanken, hypotheek- en kapitalisatiemaatschappijen	Kredietinstellingen van de overheidssector	Overige instellingen ¹		
SCHULDEN PER SECTOR EN PER SOORT													
Nationale niet-financiële sectoren													
<i>Privé-bedrijven en particulieren</i>													
Accepten, handelspapier en promessen	0,0	0,4	—	0,0	0,0	0,4	179,9	—	66,8	13,0	0,2	3,5	264,2
Verplichtingen in rekening-courant of voorschotrekening	25,4	0,0	0,0	0,0	0,0	0,0	1.225,7	—	27,3	20,1	0,0	0,0	1.298,5
Obligaties	7,0	1,7	0,0	0,0	0,0	11,6	19,4	—	23,1	0,1	50,9	0,0	113,8
Andere leningen voor meer dan een jaar	0,0	0,3	0,0	0,0	3,3	0,0	0,0	—	667,9	844,6	211,5	0,0	1.727,6
Diversen	0,0	10,1	15,0	0,0	3	0,0	0,0	—	3,7	1,6	6,1	0,0	3
(Aandelen en deelnemingen)	(1.801,7)	(15,0)	(27,2)	(9,6)	(0,2)	(0,0)	(19,2)	(—)	(10,8)	(0,3)	(51,0)	(0,0)	(1.935,0)
Totaal ...	32,4	12,5	15,0	0,0	3	12,0	1.425,0	—	788,8	879,4	268,7	3,5	3
<i>Overheidsbedrijven</i>													
Accepten, handelspapier en promessen	0,0	0,0	—	0,0	0,0	0,0	0,0	—	0,0	0,3	0,0	0,0	0,3
Verplichtingen in rekening-courant of voorschotrekening	0,3	0,0	0,0	0,0	0,0	0,5	12,1	—	0,0	9,0	0,0	0,0	21,9
Certificaten voor ten hoogste een jaar	—	0,0	—	0,0	0,0	0,0	0,0	—	0,0	0,0	0,0	—	0,0
Obligaties verkrijgbaar door elke belegger	31,9	1,0	0,0	0,1	0,6	0,0	18,9	2,6	20,6	12,1	11,5	0,0	99,3
Obligaties niet verkrijgbaar door elke belegger	—	0,0	0,0	0,0	0,0	56,7	17,7	0,0	15,7	22,3	4,0	18,8	135,2
Andere leningen voor meer dan een jaar	4,9	0,0	0,0	0,0	0,0	22,4	8,7	—	7,0	74,1	1,2	0,0	118,3
Diversen	29,3	0,7	27,5	2,3	1,1	8,2	0,0	—	0,0	2,8	0,0	21,8	93,7
(Aandelen en deelnemingen)	(0,0)	(0,8)	(46,4)	(30,0)	(0,0)	(0,0)	(0,4)	(—)	(2,0)	(1,1)	(2,7)	(0,7)	(84,1)
Totaal ...	66,4	1,7	27,5	2,4	1,7	87,8	57,4	2,6	43,3	120,6	16,7	40,6	468,7
<i>Staat (Schatkist)</i>													
Gelden van derden	62,0	0,0	—	9,5	0,0	6,0	91,1	0,0	0,0	0,0	0,0	53,2	221,8
Certificaten voor ten hoogste een jaar	—	0,1	—	1,8	0,8	627,7	817,2	139,9	256,2	242,2	0,0	0,0	2.085,9
Obligaties verkrijgbaar door elke belegger	719,7	13,2	—	15,7	22,7	71,1	773,1	32,5	537,6	350,7	282,9	0,0	2.819,2
Obligaties niet verkrijgbaar door elke belegger	—	0,0	—	0,0	0,0	416,6	177,7	0,0	123,9	149,1	11,6	0,0	878,9
Diversen	0,0	18,6	—	0,0	36,6	0,0	3,4	0,0	22,4	21,2	3,1	0,0	105,3
Totaal ...	781,7	31,9	—	27,0	60,1	1.121,4	1.862,5	172,4	940,1	763,2	297,6	53,2	6.111,1
<i>Niet elders vermelde overheidssector (o.m. lagere overheid)</i>													
Geld op zeer korte termijn (Belgische frank)	—	—	—	0,0	—	0,0	0,0	0,0	0,0	0,0	—	0,0	0,0
Accepten, handelspapier en promessen	—	—	—	—	—	—	0,1	—	0,0	0,0	—	0,0	0,1
Verplichtingen in rekening-courant of voorschotrekening	0,0	0,0	0,0	0,0	0,0	0,0	101,1	—	0,0	23,5	0,0	0,0	124,6
Obligaties verkrijgbaar door elke belegger	39,2	0,1	0,0	0,4	0,6	0,0	20,3	2,8	24,9	45,1	13,5	0,0	146,9
Obligaties niet verkrijgbaar door elke belegger	—	0,0	0,0	0,0	0,0	9,3	73,0	0,0	71,5	26,2	9,5	0,0	189,5
Andere leningen voor meer dan een jaar	0,0	10,7	0,0	0,0	0,0	0,0	0,0	—	69,9	476,8	0,0	0,0	557,4
Diversen	18,0	1,6	25,2	0,0	0,0	0,0	7,2	—	0,0	16,3	0,0	0,0	68,3
(Aandelen en deelnemingen)	(—)	(—)	(1,3)	(—)	(—)	(—)	(—)	(—)	(—)	(—)	(—)	(—)	(1,3)
Totaal ...	57,2	12,4	25,2	0,4	0,6	9,3	201,7	2,8	166,3	587,9	23,0	0,0	1.086,8
<i>Sociale verzekering</i>													
Accepten, handelspapier en promessen	—	—	—	—	—	—	0,0	—	0,0	0,0	—	0,0	0,0
Verplichtingen in rekening-courant of voorschotrekening	—	—	—	—	—	—	2,3	—	0,0	0,0	—	0,0	2,3
Certificaten voor ten hoogste een jaar	—	0,0	0,0	0,0	0,0	0,0	0,0	0,0	0,0	0,0	0,0	0,0	0,0
Obligaties verkrijgbaar door elke belegger	0,0	0,0	0,0	0,0	0,0	0,0	0,0	0,0	0,0	0,0	0,0	0,0	0,0
Obligaties niet verkrijgbaar door elke belegger	1,5	0,0	0,0	0,0	1,3	0,0	6,7	0,0	19,7	7,1	5,3	0,0	41,6
Reserves van de sociale verzekering	3	—	—	—	—	21,4	—	—	—	—	—	3	3
Diversen	3	0,4	12,1	0,0	0,0	0,0	4,3	—	0,7	14,7	2,5	3	3
Totaal ...	3	0,4	12,1	0,0	1,3	21,4	13,3	0,0	20,4	21,8	7,8	3	3
Buitenland													
Geld op zeer korte termijn (Belgische frank)	—	—	—	0,0	—	—	5,2	0,0	0,0	0,0	—	0,0	5,2
Accepten, handelspapier en promessen	0,0	0,0	—	0,0	0,0	3,1	83,3	—	12,2	21,0	0,0	2,7	122,3
Verplichtingen in rekening-courant of voorschotrekening	0,0	0,0	0,0	0,0	0,0	—	741,9	—	24,8	0,0	0,0	0,0	766,7
Overige verplicht. v/t hoogste een jaar t.o.v. de overw. geldschep. instell. ²	—	—	—	—	—	—	4.005,8	—	—	—	—	—	4.005,8
Obligaties	133,5	0,0	0,0	0,0	0,0	—	439,4	0,0	80,6	23,4	15,2	0,0	692,1
Verpl. van de internat. kredietinstell. uit hoofde van de inschr. van België	—	—	119,4	—	—	—	19,1	—	—	—	—	—	138,5
Diversen	0,0	16,2	37,5	0,0	4,0	—	20,6	—	162,9	16,8	0,0	0,0	258,0
(Aandelen en deelnemingen)	(0,0)	(0,3)	(2,9)	(0,0)	(0,0)	(—)	(37,5)	(—)	(2,5)	(—)	(4,3)	(0,0)	(47,5)
Totaal ...	133,5	16,2	156,9	0,0	4,0	3,1	5.315,3	0,0	280,5	61,2	15,2	2,7	5.988,6

Financiële instellingen													
<i>Overwegend geldscheppende instellingen</i>													
Geld	961,7	13,0	2,9	44,0	8,8	—	—	0,0	39,3	5,7	15,7	0,0	1.091,1
Geld op zeer korte termijn (Belgische frank)	—	—	—	0,0	—	12,2	—	0,0	0,0	0,0	—	0,0	27,8
Andere brutoverplichtingen tegenover het buitenland	—	—	—	—	—	6.119,5	—	15,6	—	—	—	—	6.119,5
Andere deposito's in buitenlandse valuta's voor ten hoogste een jaar	130,3	0,0	—	0,0	0,0	—	—	—	0,0	0,0	0,0	0,0	130,3
Andere deposito's op gewone boekjes	690,6	—	—	—	—	—	—	—	—	—	—	—	690,6
Andere deposito's voor ten hoogste een jaar	580,0	0,1	—	0,0	6,6	—	—	—	0,0	7,6	0,0	0,0	594,3
Verplichtingen niet elders vermeld	—	—	0,0	—	—	—	508,8	—	0,0	0,0	—	0,0	508,8
Deposito's voor meer dan een jaar	43,7	0,0	—	0,0	0,0	—	0,0	—	1,5	0,0	0,0	0,0	45,2
Kasbons en obligaties, voor meer dan een jaar	454,0	0,0	0,0	0,0	0,0	0,0	1,0	—	2,3	1,3	3,9	0,0	462,5
Diversen	0,4	0,0	0,6	0,0	0,0	0,0	0,0	0,0	62,0	32,9	0,0	630,3	726,2
(Aandelen en deelnemingen)	(79,1)	(0,0)	(0,2)	(0,0)	(0,0)	(0,0)	(6,7)	(0,0)	(3,4)	(0,0)	(2,0)	(0,0)	(91,4)
Totaal	2.860,7	13,1	3,5	44,0	15,4	6.131,7	525,4	0,0	105,1	47,5	19,6	630,3	10.396,3
<i>Rentenfondsen</i>													
Geld op zeer korte termijn (Belgische frank)	—	—	—	0,0	—	3,1	2,5	—	1,0	0,0	—	0,0	6,6
Verplichtingen in rekening-courant of voorschotrekening	—	—	—	—	—	—	127,6	—	0,0	0,0	—	—	127,6
Certificaten voor ten hoogste een jaar	—	—	—	0,0	—	16,6	23,5	—	7,7	0,0	—	—	47,8
Diversen	—	—	2,8	—	—	—	0,0	—	0,0	0,0	—	0,7	3,5
Totaal	—	—	2,8	0,0	—	19,7	153,6	—	8,7	0,0	—	0,7	185,5
<i>Spaarbanken, hypotheek- en kapitalisatiemaatschappijen</i>													
Geld	98,1	0,0	0,0	0,2	9,5	0,6	0,0	—	0,2	5,4	14,2	0,0	128,2
Geld op zeer korte termijn (Belgische frank)	—	—	—	—	—	—	0,0	0,0	0,0	0,0	—	0,0	0,0
Accepten, handelspapier en promessen	—	—	—	—	—	—	0,0	0,0	0,0	0,0	—	0,0	0,0
Verplichtingen in rekening-courant of voorschotrekening	0,0	—	—	—	—	—	2,4	—	0,0	0,0	0,0	0,0	2,4
Andere deposito's in buitenlandse valuta's voor ten hoogste een jaar	2,8	0,0	—	0,0	0,0	56,1	—	—	0,0	0,0	0,0	0,0	58,9
Deposito's op gewone boekjes	955,1	—	—	—	—	—	—	—	—	—	—	—	955,1
Andere deposito's voor ten hoogste een jaar	109,5	0,8	0,4	0,3	16,8	36,6	0,0	—	2,9	1,5	37,4	0,0	206,2
Deposito's voor meer dan een jaar	99,6	0,0	—	0,0	0,0	3,5	0,0	—	0,0	0,0	0,0	0,0	103,1
Kasbons voor ten hoogste een jaar	85,4	0,0	—	0,0	0,0	0,0	0,0	—	0,0	0,0	0,0	0,0	85,4
Kasbons en obligaties, voor meer dan een jaar	605,1	0,0	—	0,1	0,0	1,5	2,7	—	3,0	0,3	1,8	0,0	614,5
Wiskundige reserves	0,1	—	—	—	—	—	—	—	—	—	—	—	0,1
Diversen	92,1	0,0	1,3	21,1	0,0	124,3	117,8	0,0	11,0	3,0	0,0	97,0	467,6
(Aandelen en deelnemingen)	(19,8)	(0,0)	(0,0)	(0,0)	(0,0)	(0,0)	(0,0)	(—)	(1,5)	(0,0)	(2,5)	(0,0)	(23,8)
Totaal	2.047,8	0,8	1,7	21,7	26,3	222,6	122,9	0,0	17,1	10,2	53,4	97,0	2.621,5
<i>Kredietinstellingen van de overheidssector</i>													
Geld	21,8	0,0	—	0,7	0,0	—	0,1	—	0,1	0,0	—	0,0	23,9
Geld op zeer korte termijn (Belgische frank)	0,4	—	—	0,0	—	0,4	0,9	0,0	1,9	1,4	—	0,0	5,0
Verplichtingen in rekening-courant of voorschotrekening	0,0	0,0	0,0	0,0	0,0	0,0	0,1	—	0,0	2,5	0,0	0,0	2,6
Deposito's op gewone boekjes	307,9	—	—	—	—	—	—	—	0,0	—	—	—	307,9
Andere deposito's voor ten hoogste een jaar	72,7	9,8	0,0	62,7	16,0	2,0	0,1	—	4,1	0,0	2,5	0,0	169,9
Kasbons voor ten hoogste 1 jaar, verkrijgb. door elke belegger	88,4	0,0	0,0	0,0	0,0	0,0	0,3	—	1,4	0,5	0,0	0,0	90,6
Kasbons voor ten hoogste 1 jaar, niet verkrijgb. door elke belegger	—	0,0	0,0	0,0	0,0	1,9	35,9	—	0,3	0,0	0,0	0,0	38,1
Kasbons en oblig., voor meer dan 1 jaar, verkrijgb. door elke beleg.	901,6	0,2	0,0	4,4	2,9	0,1	61,1	4,4	40,3	42,8	34,7	0,0	1.092,5
Kasbons en oblig., voor meer dan 1 jaar, niet verkrijgb. door elke beleg.	—	0,0	0,0	0,0	0,2	106,6	69,8	—	102,3	18,6	16,4	0,0	313,9
Diversen	4,3	0,1	131,5	4,0	14,7	65,7	173,7	—	3,3	35,6	0,0	223,3	656,2
(Aandelen en deelnemingen)	(0,0)	(0,0)	(2,1)	(3,5)	(0,0)	(0,0)	(0,4)	(—)	(0,5)	(0,0)	(0,0)	(0,0)	(6,5)
Totaal	1.397,1	10,1	131,5	71,8	33,8	176,7	342,0	4,4	153,7	101,4	54,8	223,3	2.700,6
<i>Overige instellingen¹</i>													
Obligaties niet verkrijgbaar door elke belegger	—	0,0	—	0,0	0,0	0,0	0,0	0,0	0,0	0,0	0,0	0,0	0,0
Reserves van de sociale verzekering	99,7	—	—	—	—	—	—	—	—	—	—	—	99,7
Wiskundige reserves	765,3	—	—	—	—	—	—	—	—	—	—	—	765,3
Diversen	10,3	0,0	0,0	0,0	0,2	0,0	0,0	0,0	0,0	0,0	0,0	3,5	14,0
(Aandelen en deelnemingen)	(3,3)	(0,0)	(0,0)	(0,0)	(0,0)	(0,0)	(0,0)	(—)	(0,1)	(—)	(0,3)	(0,0)	(3,7)
Totaal	875,3	0,0	0,0	0,0	0,2	0,0	0,0	0,0	0,0	0,0	0,0	3,5	879,0
Niet bepaalde sectoren en aanpassingen	0,0	25,6	0,0	0,0	3	0,0	490,6	5,3	120,2	145,7	41,2	—	3
Totaal van de vorderingen	3	124,7	376,2	167,3	3	7.805,7	10.509,7	187,5	2.644,2	2.738,9	798,0	3	3

¹ Instellingen voor verzekering op het leven en tegen arbeidsongevallen, pensioenfondsen.

² Inclusief de goudvoorraad van de N.B.B.

³ Nog niet beschikbaar.

XII - 2. — BEWEGINGEN VAN DE VORDERINGEN EN SCHULDEN IN 1987 (Miljarden franken)

VORDERINGEN PER SECTOR EN PER SOORT	Nationale niet-financiële sectoren					Buitenland	Financiële instellingen					Niet bepaalde sectoren en aanpassingen	Totaal van de schulden
	Privé-bedrijven en particulieren	Overheidsbedrijven	Staat (Schatkist)	Niet elders vermelde overheidssector	Sociale verzekering		Overwegend geld-scheppende instellingen	Rentenfonds	Spaarbanken, hypotheek- en kapitalisatiemaatschappijen	Kredietinstellingen van de overheidssector	Overige instellingen ¹		
SCHULDEN PER SECTOR EN PER SOORT													
Nationale niet-financiële sectoren													
<i>Privé-bedrijven en particulieren</i>													
Accepten, handelspapier en promessen	0,0	+ 0,2	—	0,0	0,0	+ 0,1	- 47,0	—	+ 11,0	- 1,5	+ 0,2	+ 0,5	- 36,5
Verplichtingen in rekening-courant of voorschotrekening	+ 7,3	0,0	0,0	0,0	0,0	0,0	+ 222,5	—	- 0,8	- 2,0	0,0	0,0	+ 227,0
Obligaties	- 8,1	- 0,3	0,0	0,0	- 0,8	+ 0,6	+ 3,3	—	- 4,6	- 0,4	- 13,0	0,0	- 23,3
Andere leningen voor meer dan een jaar	0,0	0,0	0,0	0,0	0,0	0,0	0,0	—	+ 42,8	+ 95,4	+ 9,5	0,0	+ 147,7
Diversen	0,0	- 3,0	+ 0,1	0,0	0,0	+ 93,0	0,0	—	+ 0,3	+ 0,3	+ 0,1	0,0	0,0
(Aandelen en deelnemingen)	(+ 186,5)	(+ 2,0)	(+ 1,7)	(- 1,8)	(0,0)	(+ 47,3)	(+ 12,0)	(—)	(+ 2,4)	(0,0)	(- 16,3)	(0,0)	(+ 230,4)
Totaal ...	- 0,8	- 3,1	+ 0,1	0,0	0,0	+ 93,7	+ 178,8	—	+ 48,7	+ 91,8	- 3,2	+ 0,5	0,0
<i>Overheidsbedrijven</i>													
Accepten, handelspapier en promessen	0,0	0,0	—	0,0	0,0	0,0	0,0	—	0,0	0,0	0,0	0,0	0,0
Verplichtingen in rekening-courant of voorschotrekening	0,0	0,0	0,0	0,0	0,0	- 0,7	- 4,6	—	0,0	+ 1,0	0,0	0,0	- 4,3
Certificaten voor ten hoogste een jaar	—	0,0	—	0,0	0,0	0,0	0,0	—	0,0	0,0	0,0	—	0,0
Obligaties verkrijgbaar door elke belegger	+ 0,6	+ 0,5	0,0	0,0	- 0,1	0,0	- 0,4	- 0,6	+ 0,2	- 1,5	- 2,2	0,0	- 3,5
Obligaties niet verkrijgbaar door elke belegger	—	0,0	0,0	0,0	0,0	+ 3,7	- 9,9	0,0	- 3,0	- 6,0	- 3,1	+ 1,8	- 16,5
Andere leningen voor meer dan een jaar	- 0,4	0,0	0,0	0,0	0,0	+ 4,8	+ 0,3	—	+ 4,8	- 7,7	0,0	0,0	+ 1,8
Diversen	- 1,9	0,0	+ 5,0	+ 0,2	+ 0,4	+ 0,8	- 0,6	—	+ 0,0	+ 2,8	0,0	+ 1,4	+ 8,1
(Aandelen en deelnemingen)	(0,0)	(0,0)	(- 0,1)	(+ 1,1)	(0,0)	(0,0)	(0,0)	(—)	(+ 0,1)	(0,0)	(+ 0,1)	(0,0)	(+ 1,2)
Totaal ...	- 1,7	+ 0,5	+ 5,0	+ 0,2	+ 0,3	+ 8,6	- 15,2	- 0,6	+ 2,0	- 11,4	- 5,3	+ 3,2	- 14,4
<i>Staat (Schatkist)</i>													
Gelden van derden	+ 34,5	0,0	—	+ 7,9	0,0	+ 3,4	- 3,5	0,0	0,0	0,0	0,0	- 4,2	+ 38,1
Certificaten voor ten hoogste een jaar	—	- 3,5	—	+ 1,1	+ 0,3	+ 102,8	+ 37,9	- 76,4	+ 6,4	+ 75,7	0,0	0,0	+ 144,3
Obligaties verkrijgbaar door elke belegger	+ 48,9	- 0,6	—	+ 0,6	+ 0,2	+ 32,7	+ 101,6	- 5,5	+ 70,0	+ 30,9	+ 52,8	0,0	+ 331,6
Obligaties niet verkrijgbaar door elke belegger	—	0,0	—	0,0	0,0	- 14,7	- 29,1	0,0	+ 22,6	+ 12,9	+ 1,9	0,0	- 6,4
Diversen	0,0	- 7,6	—	0,0	- 0,2	- 0,1	- 0,1	0,0	+ 2,5	+ 6,9	- 0,1	0,0	+ 1,3
Totaal ...	+ 83,4	- 11,7	—	+ 9,6	+ 0,3	+ 124,1	+ 106,8	- 81,9	+ 101,5	+ 126,4	+ 54,6	- 4,2	+ 508,9
<i>Niet elders vermelde overheidssector (o.m. lagere overheid)</i>													
Geld op zeer korte termijn (Belgische frank)	—	—	—	0,0	—	0,0	0,0	0,0	0,0	0,0	—	0,0	0,0
Accepten, handelspapier en promessen	—	—	—	—	—	—	—	—	—	—	—	—	—
Verplichtingen in rekening-courant of voorschotrekening	0,0	0,0	0,0	0,0	0,0	0,0	+ 11,5	—	0,0	+ 10,5	0,0	0,0	+ 22,0
Obligaties verkrijgbaar door elke belegger	+ 17,9	0,0	0,0	0,0	0,0	0,0	- 1,9	+ 0,3	- 0,5	+ 8,9	- 2,6	0,0	+ 22,1
Obligaties niet verkrijgbaar door elke belegger	—	0,0	0,0	0,0	0,0	- 6,9	+ 2,8	0,0	+ 7,2	0,0	- 0,1	- 14,2	- 11,2
Andere leningen voor meer dan een jaar	0,0	0,0	0,0	0,0	0,0	0,0	0,0	—	+ 1,8	- 2,3	0,0	0,0	- 0,5
Diversen	+ 1,7	- 0,4	- 8,8	0,0	0,0	0,0	- 2,1	—	0,0	- 0,3	0,0	0,0	- 9,9
(Aandelen en deelnemingen)	(—)	(—)	(0,0)	(—)	(—)	(—)	(—)	(—)	(—)	(—)	(—)	(—)	(0,0)
Totaal ...	+ 19,6	- 0,4	- 8,8	0,0	0,0	- 6,9	+ 10,3	+ 0,3	+ 8,5	+ 16,8	- 2,7	- 14,2	+ 22,5
<i>Sociale verzekering</i>													
Accepten, handelspapier en promessen	—	—	—	—	—	—	0,0	—	0,0	0,0	—	0,0	0,0
Verplichtingen in rekening-courant of voorschotrekening	—	—	—	—	—	—	- 3,7	—	0,0	0,0	—	0,0	- 3,7
Certificaten voor ten hoogste een jaar	—	0,0	0,0	0,0	0,0	0,0	0,0	0,0	0,0	0,0	0,0	0,0	0,0
Obligaties verkrijgbaar door elke belegger	0,0	0,0	0,0	0,0	0,0	0,0	0,0	0,0	0,0	0,0	0,0	0,0	0,0
Obligaties niet verkrijgbaar door elke belegger	+ 0,6	0,0	0,0	0,0	+ 1,3	0,0	- 5,4	0,0	- 0,5	+ 1,1	- 2,6	0,0	- 5,5
Reserves van de sociale verzekering	0,0	—	—	—	—	—	—	—	—	—	—	—	—
Diversen	0,0	+ 0,2	- 6,4	0,0	0,0	0,0	+ 1,3	—	- 1,3	+ 0,1	+ 0,1	0,0	0,0
Totaal ...	0,0	+ 0,2	- 6,4	0,0	+ 1,3	+ 0,6	- 7,8	0,0	- 1,8	+ 1,2	- 2,5	0,0	0,0
Buitenland													
Geld op zeer korte termijn (Belgische frank)	—	—	—	0,0	—	—	- 5,9	0,0	0,0	0,0	—	0,0	- 5,9
Accepten, handelspapier en promessen	0,0	0,0	—	0,0	0,0	+ 0,3	- 38,8	—	- 0,8	+ 0,5	0,0	+ 0,7	- 38,1
Verplichtingen in rekening-courant of voorschotrekening	0,0	0,0	0,0	0,0	0,0	—	- 8,2	—	+ 7,2	0,0	0,0	0,0	- 1,0
Overige verplicht. v/t hoogste een jaar t.o.v. de overw. geldschep. instell. ³	—	—	—	—	—	—	+ 305,6	—	—	—	—	—	+ 305,6
Andere deposito's in deviezen voor ten hoogste een jaar	+ 27,1	0,0	—	—	—	—	—	—	—	—	—	—	+ 27,1
Andere deposito's in Belgische franken voor ten hoogste een jaar	+ 27,6	0,0	—	—	—	—	—	—	—	—	—	—	+ 27,6
Obligaties	+ 138,8 ⁴	0,0	0,0	- 0,1	- 0,3	—	+ 3,2	0,0	+ 7,0	+ 5,2	- 0,1 ⁴	0,0	+ 153,7
Verpl. van de internat. kredietinstell. uit hoofde van de inschr. van België	—	—	+ 5,3	—	—	—	- 3,3	—	—	—	—	- 3,2	- 1,2
Diversen	+ 111,2	- 0,7	- 0,7	0,0	0,0	—	+ 2,6	—	+ 26,4	+ 13,5	0,0	+ 100,2	+ 252,5
(Aandelen en deelnemingen)	(+ 9,2) ⁴	(0,0)	(- 0,1)	(0,0)	(0,0)	(—)	(+ 13,7)	(—)	(+ 1,7)	(—)	(- 7,2) ⁴	(0,0)	(+ 17,3)
Totaal ...	+ 304,7	- 0,7	+ 4,6	- 0,1	- 0,3	+ 0,3	+ 255,2	0,0	+ 39,8	+ 19,2	- 0,1	+ 97,7	+ 720,3

Financiële instellingen													
<i>Overwegend geldscheppende instellingen</i>													
Geld	+ 22,9	+ 2,4	+ 0,2	+ 7,5	0,0	- 9,9	- 1,9	0,0	+ 10,4	+ 0,7	+ 6,5	0,0	+ 50,6
Geld op zeer korte termijn (Belgische frank)	—	—	—	0,0	—	—	—	0,0	0,0	0,0	—	0,0	- 11,8
Andere brutoverplichtingen tegenover het buitenland	—	—	—	—	—	+ 319,5	—	—	—	—	—	—	+ 319,5
Andere deposito's in buitenlandse valuta's voor ten hoogste een jaar	+ 22,6	0,0	—	0,0	0,0	—	—	—	0,0	0,0	0,0	- 5,6	+ 17,0
Andere deposito's op gewone boekjes	+ 83,3	—	—	—	—	—	—	—	—	—	—	—	+ 83,3
Andere deposito's voor ten hoogste een jaar	+ 66,6	0,0	—	0,0	0,0	—	—	—	0,0	- 1,5	0,0	0,0	+ 65,1
Verplichtingen niet elders vermeld	—	—	0,0	—	—	—	+ 29,0	0,0	0,0	0,0	—	0,0	+ 29,0
Deposito's voor meer dan een jaar	+ 7,6	0,0	—	0,0	0,0	—	—	—	- 0,9	0,0	0,0	0,0	+ 6,7
Kasbons en obligaties, voor meer dan een jaar	+ 7,1	0,0	0,0	0,0	- 0,1	0,0	+ 0,3	—	+ 0,4	0,0	+ 2,9	0,0	+ 10,6
Diversen	0,0	0,0	0,0	0,0	0,0	0,0	0,0	0,0	+ 20,3	+ 6,2	0,0	+ 33,6	+ 60,1
(Aandelen en deelnemingen)	(+ 5,3)	(0,0)	(0,0)	(0,0)	(0,0)	(0,0)	(- 0,2)	(0,0)	(0,0)	(0,0)	(0,0)	(0,0)	(+ 5,1)
Totaal	+ 210,1	+ 2,4	+ 0,2	+ 7,5	- 0,1	+ 309,6	+ 27,4	0,0	+ 30,2	+ 5,4	+ 9,4	+ 28,0	+ 630,1
<i>Rentenfondsen</i>													
Geld op zeer korte termijn (Belgische frank)	—	—	—	0,0	—	- 3,3	- 3,6	—	+ 0,4	0,0	—	0,0	- 6,5
Verplichtingen in rekening-courant of voorschotrekening	—	—	—	—	—	—	- 81,8	—	0,0	0,0	—	—	- 81,8
Certificaten voor ten hoogste een jaar	—	—	—	0,0	—	- 0,3	+ 10,8	—	- 2,7	- 4,2	—	—	+ 3,6
Diversen	—	—	0,0	—	—	—	0,0	—	0,0	0,0	—	- 0,2	- 0,2
Totaal	—	—	0,0	0,0	—	- 3,6	- 74,6	—	- 2,3	- 4,2	—	- 0,2	- 84,9
<i>Spaarbanken, hypotheek- en kapitalisatiemaatschappijen</i>													
Geld	+ 9,3	0,0	0,0	0,0	- 1,3	+ 0,5	0,0	—	+ 0,1	+ 2,6	+ 1,3	0,0	+ 12,5
Geld op zeer korte termijn (Belgische frank)	—	—	—	—	—	—	0,0	0,0	0,0	0,0	—	0,0	0,0
Accepten, handelspapier en promessen	—	—	—	—	—	—	0,0	0,0	0,0	0,0	—	0,0	0,0
Verplichtingen in rekening-courant of voorschotrekening	0,0	—	—	—	—	—	- 1,7	—	0,0	0,0	0,0	0,0	- 1,7
Andere deposito's in buitenlandse valuta's voor ten hoogste een jaar	+ 1,8	0,0	—	0,0	0,0	+ 7,4	—	—	0,0	0,0	0,0	0,0	+ 9,2
Deposito's op gewone boekjes	+ 91,7	—	—	—	—	—	—	—	—	—	—	—	+ 91,7
Andere deposito's voor ten hoogste een jaar	+ 14,1	+ 0,1	0,0	0,0	- 0,6	+ 15,1	0,0	—	+ 1,4	+ 0,6	+ 0,4	0,0	+ 31,1
Deposito's voor meer dan een jaar	- 1,3	0,0	—	0,0	0,0	+ 0,5	0,0	—	0,0	0,0	0,0	0,0	- 0,8
Kasbons voor ten hoogste een jaar	+ 15,4	0,0	—	0,0	0,0	0,0	0,0	—	0,0	0,0	0,0	0,0	+ 15,4
Kasbons en obligaties, voor meer dan een jaar	+ 3,6	0,0	—	0,0	0,0	+ 1,5	+ 1,7	—	+ 1,4	- 0,2	- 0,9	0,0	+ 7,1
Wiskundige reserves	0,0	—	—	—	—	—	—	—	—	—	—	—	0,0
Diversen	+ 14,2	0,0	+ 0,2	- 3,2	0,0	+ 28,5	+ 34,0	0,0	+ 5,7	+ 1,9	0,0	+ 12,4	+ 93,7
(Aandelen en deelnemingen)	(+ 3,0)	(0,0)	(0,0)	(0,0)	(0,0)	(0,0)	(0,0)	(—)	(- 0,4)	(0,0)	(0,0)	(0,0)	(+ 2,6)
Totaal	+ 148,8	+ 0,1	+ 0,2	- 3,2	- 1,9	+ 53,5	+ 34,0	0,0	+ 8,6	+ 4,9	+ 0,8	+ 12,4	+ 258,2
<i>Kredietinstellingen van de overheidssector</i>													
Geld	+ 2,2	0,0	—	0,0	- 0,2	—	0,0	—	0,0	0,0	+ 0,4	0,0	+ 2,4
Geld op zeer korte termijn (Belgische frank)	+ 0,1	—	—	0,0	—	0,0	+ 0,9	0,0	+ 0,2	- 0,1	—	0,0	+ 1,1
Verplichtingen in rekening-courant of voorschotrekening	0,0	0,0	0,0	0,0	0,0	0,0	- 0,7	—	0,0	- 6,8	0,0	0,0	- 7,5
Deposito's op gewone boekjes	+ 49,1	—	—	—	—	—	—	—	0,0	—	—	—	+ 49,1
Andere deposito's voor ten hoogste een jaar	+ 12,8	+ 2,0	0,0	+ 17,6	+ 0,8	- 1,7	0,0	—	+ 3,0	0,0	+ 0,4	0,0	+ 34,9
Kasbons voor ten hoogste 1 jaar, verkrijgb. door elke belegger	+ 0,2	0,0	0,0	0,0	0,0	0,0	- 0,6	—	- 0,1	- 0,7	0,0	0,0	- 1,2
Kasbons voor ten hoogste 1 jaar, niet verkrijgb. door elke belegger	—	0,0	0,0	0,0	0,0	- 2,0	+ 6,0	—	- 0,5	0,0	0,0	0,0	+ 3,5
Kasbons en oblig., voor meer dan 1 jaar, verkrijgb. door elke beleg.	+ 34,7	- 0,2	0,0	+ 0,1	- 0,5	- 0,1	- 9,4	+ 0,5	- 11,2	- 4,8	- 3,3	0,0	+ 5,8
Kasbons en oblig., voor meer dan 1 jaar, niet verkrijgb. door elke beleg.	—	0,0	0,0	0,0	- 0,1	+ 3,2	+ 11,3	—	+ 9,5	+ 5,8	- 0,8	0,0	+ 28,9
Diversen	+ 0,8	0,0	- 5,5	+ 0,5	+ 0,1	+ 34,9	+ 87,2	—	+ 2,1	+ 21,9	0,0	+ 25,7	+ 167,7
(Aandelen en deelnemingen)	(0,0)	(0,0)	(0,0)	(0,0)	(0,0)	(0,0)	(0,0)	(—)	(0,0)	(0,0)	(0,0)	(0,0)	(0,0)
Totaal	+ 99,9	+ 1,8	- 5,5	+ 18,2	+ 0,1	+ 34,3	+ 94,7	+ 0,5	+ 3,0	+ 15,3	- 3,3	+ 25,7	+ 284,7
<i>Overige instellingen¹</i>													
Obligaties niet verkrijgbaar door elke belegger	—	0,0	—	0,0	0,0	0,0	0,0	0,0	0,0	0,0	0,0	0,0	0,0
Reserves van de sociale verzekering	+ 7,0	—	—	—	—	—	—	—	—	—	—	—	+ 7,0
Wiskundige reserves	+ 55,2	—	—	—	—	—	—	—	—	—	—	—	+ 55,2
Diversen	+ 1,0	0,0	- 0,1	0,0	0,0	0,0	0,0	—	- 0,1	0,0	0,0	+ 1,2	+ 2,0
(Aandelen en deelnemingen)	(- 2,8)	(0,0)	(0,0)	(0,0)	(0,0)	(0,0)	(0,0)	(—)	(- 0,2)	(—)	(0,0)	(0,0)	(- 3,0)
Totaal	+ 63,2	0,0	- 0,1	0,0	0,0	0,0	0,0	0,0	- 0,1	0,0	0,0	+ 1,2	+ 64,2
Niet bepaalde sectoren en aanpassingen	0,0	+ 0,4	0,0	0,0	⁵	- 3,2	- 14,0	- 2,3	+ 23,3	+ 23,6	+ 8,6	—	⁵
Totaal van de vorderingen	⁵	- 10,5	- 10,7	+ 32,2	⁵	+ 611,0	+ 595,6	- 84,0	+ 261,4	+ 289,0	+ 56,3	⁵	⁵

¹ Instellingen voor verzekering op het leven en tegen arbeidsongevallen, pensioenfondsen.

² In de betalingsbalans is deze beweging niet opgenomen in de kapitaalverrichtingen.

³ Inclusief de goudvoorraad van de N.B.B.

⁴ Cf. rubriek 4.2311 van tabel IX-1.

⁵ Nog niet beschikbaar.

XII - 3a. — UITSTAANDE VORDERINGEN EN SCHULDEN OP 31 DECEMBER 1986

Totalen per sector

(Miljarden franken)

Vorderingen per sector	Privé-bedrijven en particulieren	Overheids-bedrijven	Staat (Schatkist)	Overheids-sector niet elders vermeld	Sociale verzekering	Niet-financiële nationale sectoren samen	Buitenland	Overwegend geldscheppende instellingen	Rentenfondsen	Spaarbanken, hypotheek- en kapitalisatiemaatschappijen	Kredietinstellingen van de overheids-sector	Overige instellingen ¹	Financiële instellingen samen	Niet bepaalde sectoren en aanpassingen	Totaal van de schulden
Schulden per sector	(1)	(2)	(3)	(4)	(5)	(6) = (1) tot (5)	(7)	(8)	(9)	(10)	(11)	(12)	(13) = (8) tot (12)	(14)	(15) = (6) + (7) + (13) + (14)
1. Privé-bedrijven en particulieren ...	33,2	15,6	14,9	0,0	288,0	351,7	11,3	1.254,3	—	740,1	787,6	271,9	3.053,9	3,0	3.419,9
2. Overheidsbedrijven	68,1	1,2	22,5	2,2	1,4	95,4	79,2	72,6	3,2	41,3	132,0	22,0	271,1	37,4	483,1
3. Staat (Schatkist)	698,3	43,6	—	17,4	59,8	819,1	1.005,9	1.756,6	254,3	838,6	636,8	243,0	3.729,3	57,4	5.611,7
4. Overheidssector niet elders vermeld	37,6	12,8	34,0	0,4	0,6	85,4	16,2	191,4	2,5	157,8	571,1	25,7	948,5	14,2	1.064,3
5. Sociale verzekering	231,2	0,2	18,5	0,0	0,0	249,9	20,8	21,1	0,0	22,2	20,6	10,3	74,2	56,2	401,1
6. Niet-financiële nationale sectoren samen	1.068,4	73,4	89,9	20,0	349,8	1.601,5	1.133,4	3.296,0	260,0	1.800,0	2.148,1	572,9	8.077,0	168,2	10.980,1
7. Buitenland	103,8	16,9	155,5	0,1	4,3	280,6	2,8	5.044,7	0,0	240,7	42,0	15,3	5.342,7	2,0	5.628,1
8. Overwegend geldscheppende instellingen	2.656,2	10,7	3,3	36,5	15,5	2.722,2	5.859,0	498,0	0,0	74,9	42,1	10,2	625,2	565,6	9.772,0
9. Rentenfonds	—	—	2,8	0,0	—	2,8	23,3	228,2	—	11,0	4,2	—	243,4	0,9	270,4
10. Spaarbanken, hypotheek- en kapitalisatiemaatschappijen	1.899,0	0,7	1,5	24,9	28,2	1.954,3	169,1	88,9	0,0	8,5	5,3	52,6	155,3	84,6	2.363,3
11. Kredietinstellingen van de overheids-sector	1.297,2	8,3	137,0	53,6	33,7	1.529,8	142,4	247,3	3,9	150,7	86,1	58,1	546,1	197,6	2.415,9
12. Overige instellingen ¹	812,1	0,0	0,1	0,0	0,2	812,4	0,0	0,0	0,0	0,1	0,0	0,0	0,1	2,3	814,8
13. Financiële instellingen samen	6.664,5	19,7	144,7	115,0	77,6	7.021,5	6.193,8	1.062,4	3,9	245,2	137,7	120,9	1.570,1	851,0	15.636,4
14. Niet bepaalde sectoren en aanpassingen	0,0	25,2	0,0	0,0	14,5	39,7	0,0	502,0	7,6	96,9	122,1	32,6	761,2	—	800,9
15. Totaal van de vorderingen	7.836,7	135,2	390,1	135,1	446,2	8.943,3	7.330,0	9.905,1	271,5	2.382,8	2.449,9	741,7	15.751,0	1.021,2	33.045,5
Saldo van de vorderingen en de schulden	4.416,8	-347,9	-5.221,6	-929,2	45,1	-2.036,8	1.701,9	133,1	1,1	19,5	34,0	-73,1	114,6	220,3	—

¹ Instellingen voor verzekeringen op het leven en tegen arbeidsongevallen, pensioenfondsen.

XII - 3b. — UITSTAANDE VORDERINGEN EN SCHULDEN OP 31 DECEMBER 1987

Totalen per sector

(Miljarden franken)

Vorderingen per sector	Privé-bedrijven en particulieren	Overheids-bedrijven	Staat (Schatkist)	Overheids-sector niet elders vermeld	Sociale verzekering	Niet-financiële nationale sectoren samen	Buitenland	Overwegend geldscheppende instellingen	Rentenfondsen	Spaarbanken, hypotheek- en kapitalisatiemaatschappijen	Kredietinstellingen van de overheids-sector	Overige instellingen ¹	Financiële instellingen samen	Niet bepaalde sectoren en aanpassingen	Totaal van de schulden
Schulden per sector	(1)	(2)	(3)	(4)	(5)	(6) = (1) tot (5)	(7)	(8)	(9)	(10)	(11)	(12)	(13) = (8) tot (12)	(14)	(15) = (6) + (7) + (13) + (14)
1. Privé-bedrijven en particulieren ...	32,4	12,5	15,0	0,0	²	²	12,0	1.425,0	—	788,8	879,4	268,7	3.361,9	3,5	²
2. Overheidsbedrijven	66,4	1,7	27,5	2,4	1,7	99,7	87,8	57,4	2,6	43,3	120,6	16,7	240,6	40,6	468,7
3. Staat (Schatkist)	781,7	31,9	—	27,0	60,1	900,7	1.121,4	1.862,5	172,4	940,1	763,2	297,6	4.035,8	53,2	6.111,1
4. Overheidssector niet elders vermeld	57,2	12,4	25,2	0,4	0,6	95,8	9,3	201,7	2,8	166,3	587,9	23,0	981,7	0,0	1.086,8
5. Sociale verzekering	²	0,4	12,1	0,0	1,3	²	21,4	13,3	0,0	20,4	21,8	7,8	63,3	²	²
6. Niet-financiële nationale sectoren samen	²	58,9	79,8	29,8	²	²	1.251,9	3.559,9	177,8	1.958,9	2.372,9	613,8	8.683,3	²	²
7. Buitenland	133,5	16,2	156,9	0,0	4,0	310,6	3,1	5.315,3	0,0	280,5	61,2	15,2	5.672,2	2,7	5.988,6
8. Overwegend geldscheppende instellingen	2.860,7	13,1	3,5	44,0	15,4	2.936,7	6.131,7	525,4	0,0	105,1	47,5	19,6	697,6	630,3	10.396,3
9. Rentenfonds	—	—	2,8	0,0	—	2,8	19,7	153,6	—	8,7	0,0	—	162,3	0,7	185,5
10. Spaarbanken, hypotheek- en kapitalisatiemaatschappijen	2.047,8	0,8	1,7	21,7	26,3	2.098,3	222,6	122,9	0,0	17,1	10,2	53,4	203,6	97,0	2.621,5
11. Kredietinstellingen van de overheids-sector	1.397,1	10,1	131,5	71,8	33,8	1.644,3	176,7	342,0	4,4	153,7	101,4	54,8	656,3	223,3	2.700,6
12. Overige instellingen ¹	875,3	0,0	0,0	0,0	0,2	875,5	0,0	0,0	0,0	0,0	0,0	0,0	0,0	3,5	879,0
13. Financiële instellingen samen	7.180,9	24,0	139,5	137,5	75,7	7.557,6	6.550,7	1.143,9	4,4	284,6	159,1	127,8	1.719,8	954,8	16.782,9
14. Niet bepaalde sectoren en aanpassingen	0,0	25,6	0,0	0,0	²	²	0,0	490,6	5,3	120,2	145,7	41,2	803,0	—	²
15. Totaal van de vorderingen	²	124,7	376,2	167,3	²	²	7.805,7	10.509,7	187,5	2.644,2	2.738,9	798,0	16.878,3	²	²
Saldo van de vorderingen en de schulden	²	-344,0	-5.734,9	-919,5	²	²	1.817,1	113,4	2,0	22,7	38,3	-81,0	95,4	²	—

¹ Instellingen voor-verzekering op het leven en tegen arbeidsongevallen, pensioenfondsen.

² Nog niet beschikbaar.

XII - 4. — BEWEGINGEN VAN DE VORDERINGEN EN SCHULDEN IN 1987

Totalen per sector

(Miljarden franken)

Vorderingen per sector	Privé-bedrijven en particulieren	Overheids-bedrijven	Staat (Schatkist)	Overheids-sector niet elders vermeld	Sociale verzekering	Niet-financiële nationale sectoren samen	Buitenland	Overwegend geldscheppende instellingen	Rentenfonds	Spaarbanken, hypotheek- en kapitalisatiemaatschappijen	Kredietinstellingen van de overheids-sector	Overige instellingen ¹	Financiële instellingen samen	Niet bepaalde sectoren en aanpassingen	Totaal van de schulden
	(1)	(2)	(3)	(4)	(5)	(6) = (1) tot (5)	(7)	(8)	(9)	(10)	(11)	(12)	(13) = (8) tot (12)	(14)	(15) = (6) + (7) + (13) + (14)
1. Privé-bedrijven en particulieren ...	- 0,8	- 3,1	+ 0,1	0,0	²	²	+ 93,7	+ 178,8	—	+ 48,7	+ 91,8	- 3,2	+ 316,1	+ 0,5	²
2. Overheidsbedrijven	- 1,7	+ 0,5	+ 5,0	+ 0,2	+ 0,3	+ 4,3	+ 8,6	- 15,2	- 0,6	+ 2,0	- 11,4	- 5,3	- 30,5	+ 3,2	- 14,4
3. Staat (Schatkist)	+ 83,4	- 11,7	—	+ 9,6	+ 0,3	+ 81,6	+ 124,1	+ 106,8	- 81,9	+ 101,5	+ 126,4	+ 54,6	+ 307,4	- 4,2	+ 508,9
4. Overheidssector niet elders vermeld	+ 19,6	- 0,4	- 8,8	0,0	0,0	+ 10,4	- 6,9	+ 10,3	+ 0,3	+ 8,5	+ 16,8	- 2,7	+ 33,2	- 14,2	+ 22,5
5. Sociale verzekering	²	+ 0,2	- 6,4	0,0	+ 1,3	²	+ 0,6	- 7,8	0,0	- 1,8	+ 1,2	- 2,5	- 10,9	²	²
6. Niet-financiële nationale sectoren samen	²	- 14,5	- 10,1	+ 9,8	²	²	+ 220,1	+ 272,9	- 82,2	+ 158,9	+ 224,8	+ 40,9	+ 615,3	²	²
7. Buitenland	+ 304,7	- 0,7	+ 4,6	- 0,1	- 0,3	+ 308,2	+ 0,3	+ 255,2	0,0	+ 39,8	+ 19,2	- 0,1	+ 314,1	+ 97,7	+ 720,3
8. Overwegend geldscheppende instellingen	+ 210,1	+ 2,4	+ 0,2	+ 7,5	- 0,1	+ 220,1	+ 309,6	+ 27,4	0,0	+ 30,2	+ 5,4	+ 9,4	+ 72,4	+ 28,0	+ 630,1
9. Rentenfonds	—	—	0,0	0,0	—	0,0	- 3,6	- 74,6	—	- 2,3	- 4,2	—	- 81,1	- 0,2	- 84,9
10. Spaarbanken, hypotheek- en kapitalisatiemaatschappijen	+ 148,8	+ 0,1	+ 0,2	- 3,2	- 1,9	+ 144,0	+ 53,5	+ 34,0	0,0	+ 8,6	+ 4,9	+ 0,8	+ 48,3	+ 12,4	+ 258,2
11. Kredietinstellingen van de overheids-sector	+ 99,9	+ 1,8	- 5,5	+ 18,2	+ 0,1	+ 114,5	+ 34,3	+ 94,7	+ 0,5	+ 3,0	+ 15,3	- 3,3	+ 110,2	+ 25,7	+ 284,7
12. Overige instellingen ¹	+ 63,2	0,0	- 0,1	0,0	0,0	+ 63,1	0,0	0,0	0,0	- 0,1	0,0	0,0	- 0,1	+ 1,2	+ 64,2
13. Financiële instellingen samen	+ 522,0	+ 4,3	- 5,2	+ 22,5	- 1,9	+ 541,7	+ 393,8	+ 81,5	+ 0,5	+ 39,4	+ 21,4	+ 6,9	+ 149,7	+ 67,1	+ 1.152,3
14. Niet bepaalde sectoren en aanpassingen	0,0	+ 0,4	0,0	0,0	²	²	- 3,2	- 14,0	- 2,3	+ 23,3	+ 23,6	+ 8,6	+ 39,2	—	²
15. Totaal van de vorderingen	²	- 10,5	- 10,7	+ 32,2	²	²	+ 611,0	+ 595,6	- 84,0	+ 261,4	+ 289,0	+ 56,3	+ 1.118,3	²	²
Saldo van de vorderingen en de schulden	²	+ 3,9	- 519,6	+ 9,7	²	²	- 109,3	- 34,5	+ 0,9	+ 3,2	+ 4,3	- 7,9	- 34,0	²	—

¹ Instellingen voor verzekering op het leven en tegen arbeidsongevallen, pensioenfondsen.

² Nog niet beschikbaar.

Bibliografische referenties: *Belgische economische statistieken 1970-1980. — Statistiques financières de l'OCDE (OESO).*

XIII. — OVERWEGEND GELDSCHEPPENDE INSTELLINGEN

1. — GEZAMENLIJKE BALANSEN VAN DE OVERWEGEND GELDSCHEPPENDE INSTELLINGEN

(Miljarden franken)

Einde periode	Geldhoeveelheid ¹	Andere verbintenissen tegenover de bedrijven en particulieren ²			Totaal	Netto buitenlands actief	Vorderingen op de overheid		Vorderingen op de bedrijven ⁵ en particulieren			Vorderingen op financiële instellingen andere dan overwegend geldscheppende ⁸			Diversen ¹¹
		In Belgische frank		In buitenlandse valuta's (deposito's voor ten hoogste een jaar)			Staat ³	Andere overheden ⁴	Discontokredieten, voorschotten en acceptkredieten		Obligaties ⁷	Rentenfonds		Andere financiële instellingen ¹⁰	
		Voor ten hoogste een jaar (deposito's)	Voor meer dan een jaar (deposito's, kasbons en obligaties)						Gefinancierd door de overwegend geldscheppende instellingen	Pro memorie: bij hun oorsprong verleend door de overwegend geldscheppende instellingen ⁶		Voorschotten van de N.B.B. voor de financiering van schatkistcertificaten	Overige ⁹		
1980	806,7	691,2	*226,3	54,1	1.778,3	- 51,9	721,3	141,4	948,3	959,1	62,9	77,1	12,3	93,5	- 226,6
1981	824,9	725,3	268,1	103,8	1.922,1	- 231,0	843,9	138,8	1.023,3	1.031,3	56,1	149,5	7,7	158,5	- 224,7
1982	856,7	789,0	325,7	125,8	2.097,2	- 354,2	1.027,5	146,4	1.052,4	1.055,5	51,8	181,1	10,0	177,9	- 195,7
1983	931,0	854,9	388,4	128,7	2.303,0	- 507,7	1.302,8	149,7	1.098,0	1.102,2	58,3	188,4	16,2	197,5	- 200,2
1984 Oude reeks ¹² ..	934,2	929,7	425,9	137,8	2.427,6	- 612,3	1.401,3	203,5	1.124,5	1.132,9	57,6	200,6	21,1	204,4	- 173,1
Nieuwe reeks ¹² ..	913,4	929,7	425,9	137,8	2.406,8	- 612,3	1.401,3	182,7	1.124,5	1.132,9	57,6	200,6	21,1	204,4	- 173,1
1985	964,7	1.016,2	481,6	123,6	2.586,1	- 723,1	1.620,5	182,1	1.185,8	1.195,1	49,3	182,2	17,2	237,5	- 165,4
1986 December	1.040,5	1.172,6	489,5	113,3	2.815,9	- 814,3	1.756,6	200,9	1.292,3	1.298,5	49,4	209,4	18,8	278,7	- 175,9
1987 Maart	1.042,8	1.219,1	492,0	119,5	2.873,4	- 863,5	1.899,9	198,6	1.323,9	1.333,4	45,1	184,4	27,6	298,2	- 240,8
Juni	1.134,7	1.217,5	498,0	127,3	2.977,5	- 890,7	1.928,7	207,7	1.418,1	1.424,6	43,7	136,3	29,1	326,3	- 221,7
September	1.085,4	1.250,9	505,1	124,4	2.965,8	- 832,3	1.912,9	225,7	1.390,0	1.395,1	41,7	102,0	27,1	349,1	- 250,4
December	* 1.091,0	1.313,4	* 506,7	130,2	* 3.041,3	- 816,4	1.853,5	204,9	1.444,1	1.451,1	49,8	127,6	25,8	* 376,6	* - 224,3
1988 Maart	* 1.092,3	* 1.346,7	* 516,4	156,8	* 3.112,2	* - 888,0	* 1.990,8	* 208,8	1.505,8	1.514,7	* 49,9	97,3	18,6	* 305,6	* - 176,5
Juni	* 1.173,4	* 1.336,8	* 526,3	146,0	* 3.182,5	* - 894,3	* 1.962,7	* 209,3	1.588,6	1.596,4	* 50,1	117,2	21,9	* 299,5	* - 172,6
September	* 1.120,9	* 1.345,2	* 514,5	158,1	* 3.138,7	* - 1.011,4	* 1.993,0	* 219,7	1.657,9	1.666,2	* 49,9	98,9	36,2	* 263,7	* - 169,1
December	* 1.156,0	* 1.372,4	* 506,6	151,2	* 3.186,2	* - 961,5	* 1.916,3	* 220,4	1.724,4	1.732,7	* 46,5	106,6	25,4	* 243,4	* - 135,3

¹ Zie tabel XIII-4, kolom (10).

² Inclusief de « andere verbintenissen » in de vorm van deposito's, kasbons en obligaties en de « achtergestelde passiva » in de vorm van obligaties en leningen tegenover de financiële instellingen andere dan overwegend geldscheppende.

³ Inclusief de indirecte staatsschuld.

⁴ Inclusief de instellingen van de sociale verzekering en na aftrek van de niet-monetaire verbintenissen tegenover de andere overheden.

⁵ Privé-bedrijven die geen financiële instellingen zijn, overheidsbedrijven, instellingen voor verzekering op het leven en tegen arbeidsongevallen, en pensioenfondsen.

⁶ Zie tabel XIII-9, kolom (4).

⁷ Inclusief de certificaten voor ten hoogste een jaar van de overheidsbedrijven.

⁸ Na aftrek van de verbintenissen tegenover financiële instellingen die geen overwegend geldscheppende instellingen zijn, in een andere vorm dan deposito's of kasbons en obligaties en de « achtergestelde passiva » in de vorm van obligaties en leningen.

⁹ Na aftrek van het creditsaldo van het Rentenfonds bij de N.B.B.

¹⁰ Spaarbanken, hypotheek- en kapitalisatiemaatschappijen en kredietinstellingen van de overheidssector.

¹¹ Voornamelijk het saldo van de niet elders ingedeelde activa en passiva van het Muntfonds, het saldo van de niet elders ingedeelde vorderingen en verbintenissen op en tegenover ingezetenen, de salderingsrekeningen, de verschillen tussen de vastleggingen en participaties eensdeels en de eigen middelen anderdeels, en de tegenpost van de netto cumulatieve toekenning aan België van bijzondere trekkingsrechten op het I.M.F.

¹² De afwijking tussen de oude en de nieuwe reeks is toe te schrijven aan een wijziging in de boekhouding van het Gemeentekrediet van België betreffende de lokale overheid.

N.B. — Voor de wijze van opstelling: zie *Tijdschrift voor Documentatie en Voorlichting*, XXIV^e jaargang, deel II, n^o 6, december 1949; XXX^e jaargang, deel II, n^o 5, november 1955; XXXIII^e jaargang, deel II, n^o 5, november 1958; XLII^e jaargang, deel I, n^o 1, januari 1967, deel II, n^o 3, september 1967 en *Tijdschrift van de Nationale Bank van België*, LI^e jaargang, deel I, n^o 1, januari 1976; LII^e jaargang, deel I, n^o 1, januari 1977.

— Voor de indeling van de « Geldhoeveelheid » zie tabel XIII-4.

— Voor de indeling van het « Netto buitenlands actief » zie tabellen XIII-5a en XIII-5b.

XIII - 2. — DE BALANSEN VAN DE NATIONALE BANK VAN BELGIE,
DE GELDSCHEPPENDE OVERHEIDSINSTELLINGEN EN DE DEPOSITOBANKEN

a) Nationale Bank van België — Activa — Jaarlijkse en driemaandelijke cijfers

(Miljarden franken)

	31-12-81	31-12-82	31-12-83	31-12-84	31-12-85	31-12-86	31-3-87	30-6-87	30-9-87	31-12-87	31-3-88	30-6-88	30-9-88	31-12-88	31-3-89
A. Vorderingen op het buitenland :															
1. Goud	58,2	58,2	58,2	58,2	58,2	58,2	58,1	57,7	57,6	57,3	57,3	57,3	57,3	57,3	50,4
2. I.M.F. : — Deelneming	15,3	14,6	23,7	25,0	22,8	22,4	20,9	20,4	19,4	19,1	18,2	18,1	17,4	16,8	15,6
— Leningen	0,0	0,0	0,0	0,0	0,0	0,0	0,0	0,0	0,0	0,0	0,0	0,0	0,0	0,0	0,0
— Bijzondere trekkingsrechten	30,6	32,7	19,4	22,1	16,0	13,6	13,7	12,5	9,5	24,0	26,0	27,7	22,3	20,3	20,3
— Andere	4,5	2,3	2,4	0,8	2,5	5,9	5,9	5,4	4,4	4,4	3,6	3,5	1,5	3,2	3,2
3. Ecu's	33,6	73,0	139,2	165,4	157,9	138,9	136,5	139,1	145,7	152,9	141,5	141,5	144,3	138,0	137,3
4. Internationale akkoorden	1,0	1,1	1,3	1,6	1,4	2,4	2,7	2,4	2,8	2,3	2,9	2,5	2,9	2,4	2,9
5. E.F.M.S.	0,0	0,0	0,0	0,0	0,0	0,0	0,0	0,0	0,0	0,0	0,0	0,0	0,0	0,0	0,0
6. E.E.G. : Financiële bijstand op middellange termijn	—	—	—	—	—	—	—	—	—	—	—	—	—	—	—
7. Obligaties	0,0	0,0	0,0	0,0	0,0	0,0	0,0	0,0	0,0	0,0	0,0	0,0	0,0	0,0	0,0
8. Uitvoeraccepten in Belgische frank	31,1	31,6	29,6	10,7	15,5	2,0	0,5	7,6	0,5	0,4	0,3	0,1	1,2	0,7	5,5
9. Andere : a) in buitenlandse valuta's	112,0	49,4	47,5	40,0	29,4	34,7	45,5	108,4	136,0	111,0	124,2	131,7	138,1	156,8	214,0
b) in Belgische frank	0,0	0,0	0,0	0,0	0,0	0,0	0,0	0,0	0,0	0,0	0,0	0,0	0,0	0,0	0,0
Totaal van de vorderingen op het buitenland	286,3	262,9	321,3	323,8	303,7	278,1	283,8	353,5	375,9	371,4	374,0	382,4	385,0	395,5	449,2
B. Vorderingen op de nationale overwegend geldschepende instellingen :															
1. Munten en biljetten	0,7	0,9	0,9	0,7	1,0	1,0	1,4	1,3	1,6	1,5	1,3	1,0	1,1	0,7	0,9
2. Andere : a) op de N.B.B. :															
— monetaire reserve	—	—	—	—	—	—	—	—	—	—	—	—	—	—	—
— andere	—	—	—	—	—	—	—	—	—	—	—	—	—	—	—
b) op de overheidsinstellingen	4,4	4,4	4,6	4,4	4,4	4,4	4,3	3,9	3,8	3,7	3,0	3,7	3,0	3,6	3,0
c) op de depositobanken	0,5	0,0	0,0	2,2	0,7	0,0	0,0	0,0	0,0	0,0	0,0	0,0	0,0	0,0	11,2
C. Vorderingen op de andere nationale sectoren :															
1. Op de Staat ¹ :															
a) voor ten hoogste een jaar	37,0	37,0	37,0	37,0	37,0	37,0	37,0	37,0	37,0	37,0	37,0	37,0	37,0	37,0	37,0
b) voor meer dan een jaar :															
— obligaties verkrijgbaar door elke belegger	6,3	8,0	9,7	10,8	12,4	14,3	17,4	17,4	17,4	17,4	21,0	21,1	21,2	21,2	24,6
— andere	37,5	37,5	37,5	37,5	37,5	37,5	37,5	37,4	37,4	37,4	37,4	37,4	37,4	37,4	37,2
2. Op de andere overheden ² :															
a) voor ten hoogste een jaar	—	—	—	—	—	—	—	—	—	—	—	—	—	—	—
b) voor meer dan een jaar :															
— obligaties verkrijgbaar door elke belegger	1,3	0,9	0,6	0,7	0,7	0,8	0,8	0,8	0,8	0,8	0,8	0,8	0,7	0,7	0,7
— andere	—	—	—	—	—	—	—	—	—	—	—	—	—	—	—
3. Op de bedrijven ³ en particulieren :															
a) bankaccepten	13,2	10,5	7,3	0,0	1,7	0,0	0,0	0,0	0,0	0,0	0,0	0,0	0,0	0,0	0,0
b) handelspapier	41,2	42,3	46,2	0,0	7,8	0,0	0,0	0,0	0,0	0,0	0,0	0,0	0,0	0,0	4,7
c) voorschotten	0,1	0,4	0,4	0,1	0,0	0,0	0,0	0,0	0,4	0,0	0,0	0,0	0,0	0,0	0,0
d) andere vorderingen voor ten hoogste een jaar	—	—	—	—	—	—	—	—	—	—	—	—	—	—	—
e) andere vorderingen voor meer dan een jaar :															
— obligaties verkrijgbaar door elke belegger	0,4	0,2	0,2	0,2	0,0	0,0	0,0	0,0	0,0	0,0	0,0	0,0	0,0	0,0	0,0
— andere	—	—	—	—	—	—	—	—	—	—	—	—	—	—	—
4. Op het Rentenfonds : voor ten hoogste een jaar :															
a) voorschotten van de N.B.B. voor de financiering van schatkistcertificaten	149,5	181,1	188,4	200,6	182,2	209,4	184,4	136,3	102,0	127,6	97,3	117,2	98,9	106,6	52,0
b) overige	0,0	0,0	13,6	0,0	0,0	0,0	0,0	0,0	0,0	0,0	0,0	2,0	0,0	0,0	0,0
5. Op de andere financiële instellingen ⁴ :															
a) voor ten hoogste een jaar :															
— kasbons verkrijgbaar door elke belegger	—	—	—	—	—	—	—	—	—	—	—	—	0,0	0,0	3,6
— andere	0,0	0,1	0,1	0,0	0,0	0,0	0,0	0,0	0,0	0,0	0,0	0,0	0,0	0,0	0,0
b) voor meer dan een jaar :															
— kasbons en oblig. verkrijgbaar door elke belegger	0,2	0,3	0,3	0,3	0,3	0,3	0,3	0,3	0,3	0,2	0,2	0,2	0,1	0,1	0,1
— andere	—	—	—	—	—	—	—	—	—	—	—	—	—	—	—
D. Andere	63,1	76,5	63,0	80,1	64,5	41,7	43,4	56,7	72,3	55,2	51,6	47,1	52,7	55,1	52,6
TOTAAL DER ACTIVA ...	641,7	663,0	731,1	698,4	653,9	624,5	610,3	644,6	648,9	652,2	623,6	649,9	637,1	657,9	676,8

¹ Inclusief de indirecte Staatsschuld.

² Inclusief de instellingen van de sociale verzekering.

³ Privé-bedrijven die geen financiële instellingen zijn, overheidsbedrijven, instellingen voor verzekering op het leven en tegen arbeidsongevallen, en pensioenfondsen.

⁴ Spaarbanken, hypotheek- en kapitalisatiemaatschappijen, kredietinstellingen van de overheidssector.

a) Nationale Bank van België — Passiva — Jaarlijkse en driemaandelijkse cijfers

(Miljarden franken)

	31-12-81	31-12-82	31-12-83	31-12-84	31-12-85	31-12-86	31-3-87	30-6-87	30-9-87	31-12-87	31-3-88	30-6-88	30-9-88	31-12-88	31-3-89
A. Verbintenissen tegenover het buitenland :															
1. Tegenover het I.M.F.	0,1	0,2	0,3	0,3	0,3	0,3	0,3	0,3	0,3	0,3	0,3	0,3	0,3	0,3	* 0,3
2. Tegenover het E.F.M.S.	2,8	18,1	48,2	—	—	—	—	—	—	—	—	—	—	—	—
3. Andere :															
a) in buitenlandse valuta's	0,0	0,0	0,0	0,0	0,0	0,0	0,0	0,0	0,0	0,0	0,0	0,0	0,0	0,0	0,0
b) in Belgische frank ¹	9,3	6,5	6,6	6,2	6,7	5,8	6,2	6,4	5,0	5,0	4,3	5,3	4,5	10,2	* 4,5
c) monetaire reserve : Groothertogdom Luxemburg ..	—	—	—	—	—	—	—	—	—	—	—	—	—	—	—
Totaal der verbintenissen tegenover het buitenland ..	12,2	24,8	55,1	6,5	7,0	6,1	6,5	6,7	5,3	5,3	4,6	5,6	4,8	10,5	4,8
B. Verbintenissen tegenover de nationale overwegend geldscheppende instellingen :															
1. Munten en biljetten ²	12,1	12,7	12,6	16,3	14,8	14,6	12,7	14,1	12,7	15,0	13,2	14,4	13,1	15,8	* 15,0
2. Andere :															
a) tegenover de N.B.B.	—	—	—	—	—	—	—	—	—	—	—	—	—	—	—
b) tegenover de overheidsinstellingen	0,0	0,0	0,0	0,0	0,0	0,0	0,0	0,0	0,0	0,0	0,0	0,0	0,0	0,0	* 0,0
c) tegenover de depositobanken :															
— monetaire reserve	—	—	—	—	—	—	—	—	—	—	—	—	—	—	—
— kasbons en obligaties	—	—	—	—	—	—	—	—	—	—	—	—	—	—	—
— andere	0,4	0,4	0,3	0,5	0,4	0,2	0,1	0,0	0,0	0,2	0,0	0,4	0,0	0,2	* 0,2
C. Verbintenissen tegenover de andere nationale sectoren :															
1. Geldhoeveelheid :															
a) monetaire kasmiddelen in het bezit van de bedrijven ³ en particulieren :															
— chartaal geld ⁴	370,1	369,5	383,3	381,9	379,9	400,5	388,4	414,4	401,6	410,7	397,2	419,2	406,9	414,6	*393,4
— giraal geld ⁵	0,9	0,4	0,2	0,4	0,2	0,2	0,4	0,3	0,4	0,3	0,3	0,3	0,3	0,2	0,3
b) giraal geld in het bezit van de overheid	0,0	0,6	0,8	0,7	0,8	0,1	0,1	0,5	0,7	0,7	2,8	1,4	0,3	0,4	0,3
2. Andere verbintenissen tegenover de bedrijven en particulieren :															
a) in Belgische frank :															
— voor ten hoogste een jaar :															
— deposito's op gewone boekjes	—	—	—	—	—	—	—	—	—	—	—	—	—	—	—
— andere deposito's	—	—	—	—	—	—	—	—	—	—	—	—	—	—	—
— voor meer dan een jaar :															
— deposito's	—	—	—	—	—	—	—	—	—	—	—	—	—	—	—
— kasbons en obligaties	—	—	—	—	—	—	—	—	—	—	—	—	—	—	—
b) in buitenlandse valuta's : deposito's voor ten hoogste een jaar															
—	—	—	—	—	—	—	—	—	—	—	—	—	—	—	—
3. Andere verbintenissen :															
a) tegenover de Schatkist	0,0	0,0	0,0	0,0	0,0	0,0	0,0	0,0	0,0	0,0	0,0	0,0	0,0	0,0	0,0
b) tegenover de andere overheden : voor ten hoogste een jaar (termijndeposito's)	—	—	—	—	—	—	—	—	—	—	—	—	—	—	—
c) tegenover de financiële instellingen :															
— het Rentenfonds	0,0	0,0	0,0	0,0	0,0	0,0	0,0	0,0	0,0	0,0	0,0	0,0	0,0	0,0	0,0
— instel. voor verzekering op het leven en tegen arbeidsongev., pensioenfondsen : mon. reserve ..	—	—	—	—	—	—	—	—	—	—	—	—	—	—	—
— de andere financiële instellingen :	—	—	—	—	—	—	—	—	—	—	—	—	—	—	—
— monetaire reserve	—	—	—	—	—	—	—	—	—	—	—	—	—	—	—
— andere	—	—	—	—	—	—	—	—	—	—	—	—	—	—	—
D. Andere	246,0	254,6	278,8	292,1	250,8	202,8	202,1	208,6	228,2	220,0	205,5	208,6	211,6	216,1	*262,9
TOTAAL DER PASSIVA ...	641,7	663,0	731,1	698,4	653,9	624,5	610,3	644,6	648,9	652,2	623,6	649,9	637,1	657,9	676,8

¹ Inclusief de verbintenissen in Belgische frank tegenover de internationale instellingen andere dan het I.M.F.

² Inclusief de munten en biljetten van de Schatkist in het bezit van de overwegend geldscheppende instellingen andere dan de N.B.B.

³ Privé-bedrijven andere dan overwegend geldscheppende, financiële instellingen van de overheidssector die geen overwegend geldscheppende instellingen zijn, en overheidsbedrijven.

⁴ De cijfers van deze rubriek zijn onderschat voor een bedrag gelijk aan de munten en biljetten van de Schatkist, die in het bezit zijn van de overwegend geldscheppende instellingen andere dan de N.B.B.

⁵ Exclusief het creditsaldo van het Rentenfonds bij de N.B.B., welke opgenomen is in C. 3. c).

a) Nationale Bank van België — Activa — Maandelijke cijfers

(Miljarden franken)

	31-3-88	30-4-88	31-5-88	30-6-88	31-7-88	31-8-88	30-9-88	31-10-88	30-11-88	31-12-88	31-1-89	28-2-89	31-3-89
A. Vorderingen op het buitenland :													
1. Goud	57,3	57,3	57,3	57,3	57,3	57,3	57,3	57,3	57,3	57,3	57,3	57,3	50,4
2. I.M.F. : — Deelneming	18,2	18,5	18,5	18,1	18,1	17,4	17,4	17,1	16,7	16,8	17,2	16,5	15,6
— Leningen	0,0	0,0	0,0	0,0	0,0	0,0	0,0	0,0	0,0	0,0	0,0	0,0	0,0
— Bijzondere trekkingsrechten	26,0	23,8	23,8	27,7	21,8	22,5	22,3	21,4	20,9	20,3	19,0	20,5	20,3
— Andere	3,6	3,6	3,6	3,5	3,9	1,5	1,5	1,5	1,5	3,2	3,2	3,2	3,2
3. Ecu's	141,5	141,5	141,5	141,5	144,3	144,3	144,3	138,0	138,0	138,0	137,3	137,3	137,3
4. Internationale akkoorden	2,9	2,9	2,9	2,5	2,8	2,8	2,9	2,9	2,9	2,4	2,9	2,9	2,9
5. E.F.M.S.	0,0	0,0	0,0	0,0	0,0	0,0	0,0	0,0	0,0	0,0	0,0	0,0	0,0
6. E.E.G. : Financiële bijstand op middellange termijn	—	—	—	—	—	—	—	—	—	—	—	—	—
7. Obligaties	0,0	0,0	0,0	0,0	0,0	0,0	0,0	0,0	0,0	0,0	0,0	0,0	0,0
8. Uitvoeraccepten in Belgische frank	0,3	2,1	0,1	0,1	0,7	5,2	1,2	0,8	0,4	0,7	1,6	5,0	5,5
9. Andere : a) in buitenlandse valuta's	124,2	120,8	131,0	131,7	138,6	135,7	138,1	144,0	154,4	156,8	151,5	150,4	214,0
b) in Belgische frank	0,0	0,0	0,0	0,0	0,0	0,0	0,0	0,0	0,0	0,0	0,0	0,0	0,0
Totaal van de vorderingen op het buitenland	374,0	370,5	378,7	382,4	387,5	386,7	385,0	383,0	392,1	395,5	390,0	393,0	449,2
B. Vorderingen op de nationale overwegend geldscheppende instellingen :													
1. Munten en biljetten	1,3	1,3	1,1	1,0	1,1	1,1	1,1	0,9	0,7	0,7	0,9	0,9	0,9
2. Andere : a) op de N.B.B. :													
— monetaire reserve	—	—	—	—	—	—	—	—	—	—	—	—	—
— andere	—	—	—	—	—	—	—	—	—	—	—	—	—
b) op de overheidsinstellingen	3,0	3,7	4,0	3,7	3,7	3,2	3,0	2,9	2,9	3,6	3,5	3,4	3,0
c) op de depositobanken	0,0	0,0	0,0	0,0	0,0	3,6	0,0	0,0	0,0	0,0	0,0	0,0	11,2
C. Vorderingen op de andere nationale sectoren :													
1. Op de Staat ¹ :													
a) voor ten hoogste een jaar	37,0	37,0	37,0	37,0	37,0	37,0	37,0	37,0	37,0	37,0	37,0	37,0	37,0
b) voor meer dan een jaar :													
— obligaties verkrijgbaar door elke belegger	21,0	21,1	21,1	21,1	21,0	21,0	21,2	21,2	21,2	21,2	24,6	24,6	24,6
— andere	37,4	37,4	37,4	37,4	37,4	37,4	37,4	37,4	37,4	37,4	37,4	37,4	37,2
2. Op de andere overheden ² :													
a) voor ten hoogste een jaar	—	—	—	—	—	—	—	—	—	—	—	—	—
b) voor meer dan een jaar :													
— obligaties verkrijgbaar door elke belegger	0,8	0,8	0,8	0,8	0,8	0,8	0,7	0,7	0,7	0,7	0,7	0,7	0,7
— andere	—	—	—	—	—	—	—	—	—	—	—	—	—
3. Op de bedrijven ³ en particulieren :													
a) bankaccepten	0,0	0,0	0,0	0,0	0,0	0,0	0,0	0,0	0,0	0,0	0,0	0,0	0,0
b) handelspapier	0,0	0,0	0,0	0,0	0,0	0,0	0,0	0,0	0,0	0,0	0,0	0,2	4,7
c) voorschotten	0,0	0,0	0,0	0,0	0,0	0,0	0,0	0,0	0,0	0,0	0,0	0,0	0,0
d) andere vorderingen voor ten hoogste een jaar	—	—	—	—	—	—	—	—	—	—	—	—	—
e) andere vorderingen voor meer dan een jaar :													
— obligaties verkrijgbaar door elke belegger	0,0	0,0	0,0	0,0	0,0	0,0	0,0	0,0	0,0	0,0	0,0	0,0	0,0
— andere	—	—	—	—	—	—	—	—	—	—	—	—	—
4. Op het Rentenfonds : voor ten hoogste een jaar :													
a) voorschotten van de N.B.B. voor de financiering van schatkistcertificaten	97,3	109,7	110,2	117,2	100,7	93,2	98,9	99,0	88,0	106,6	71,2	72,3	52,0
b) overige	0,0	0,2	0,0	2,0	6,8	0,0	0,0	0,0	0,0	0,0	0,0	0,0	0,0
5. Op de andere financiële instellingen ⁴ :													
a) voor ten hoogste een jaar :													
— kasbons verkrijgbaar door elke belegger	—	—	—	—	—	—	0,0	0,0	0,0	0,0	0,0	0,0	3,6
— andere	0,0	0,0	0,0	0,0	0,0	1,0	0,0	0,0	0,0	0,0	0,0	0,0	0,0
b) voor meer dan een jaar :													
— kasbons en oblig. verkrijgbaar door elke belegger	0,2	0,2	0,2	0,2	0,2	0,1	0,1	0,1	0,1	0,1	0,1	0,1	0,1
— andere	—	—	—	—	—	—	—	—	—	—	—	—	—
D. Andere	51,6	50,3	48,1	47,1	48,7	53,6	52,7	51,8	53,4	55,1	49,4	48,4	52,6
TOTAAL DER ACTIVA ...	623,6	632,2	638,6	649,9	644,9	638,7	637,1	634,0	633,5	657,9	614,8	617,9	676,8

¹ Inclusief de indirecte Staatsschuld.² Inclusief de instellingen van de sociale verzekering.³ Privé-bedrijven die geen financiële instellingen zijn, overheidsbedrijven, instellingen voor verzekering op het leven en tegen arbeidsongebanken, en pensioenfondsen.⁴ Spaarbanken, hypotheek- en kapitalisatiemaatschappijen, kredietinstellingen van de overheidssector.

a) Nationale Bank van België — Passiva — Maandelijks cijfers

(Miljarden franken)

	31-3-88	30-4-88	31-5-88	30-6-88	31-7-88	31-8-88	30-9-88	31-10-88	30-11-88	31-12-88	31-01-89	28-02-89	31-3-89
A. Verbintenissen tegenover het buitenland :													
1. Tegenover het I.M.F.	0,3	0,3	0,3	0,3	0,3	0,3	0,3	0,3	0,3	0,3	* 0,3	* 0,3	* 0,3
2. Tegenover het E.F.M.S.	—	—	—	—	—	—	—	—	—	—	—	—	—
3. Andere :													
a) in buitenlandse valuta's	0,0	0,0	0,0	0,0	0,0	0,0	0,0	0,0	0,0	0,0	0,0	0,0	0,0
b) in Belgische frank ¹	4,3	4,9	6,4	5,3	6,9	5,3	4,5	4,1	4,2	10,2	* 5,2	* 5,5	* 4,5
c) monetaire reserve : Grootherzogdom Luxemburg	—	—	—	—	—	—	—	—	—	—	—	—	—
Totaal der verbintenissen tegenover het buitenland	4,6	5,2	6,7	5,6	7,2	5,6	4,8	4,4	4,5	10,5	5,5	5,7	4,8
B. Verbintenissen tegenover de nationale overwegend geldscheppende instellingen :													
1. Munten en biljetten ²	13,2	14,1	14,5	14,4	13,6	12,7	13,1	15,0	13,3	15,8	* 15,0	* 15,0	* 15,0
2. Andere :													
a) tegenover de N.B.B.	—	—	—	—	—	—	—	—	—	—	—	—	—
b) tegenover de overheidsinstellingen	0,0	0,0	0,0	0,0	0,0	0,0	0,0	0,0	0,0	0,0	* 0,0	* 0,0	* 0,0
c) tegenover de depositobanken :													
— monetaire reserve	—	—	—	—	—	—	—	—	—	—	—	—	—
— kasbons en obligaties	—	—	—	—	—	—	—	—	—	—	—	—	—
— andere	0,0	0,0	0,3	0,4	0,0	0,0	0,0	0,0	0,1	0,2	* 0,2	* 0,2	* 0,2
C. Verbintenissen tegenover de andere nationale sectoren :													
1. Geldhoeveelheid :													
a) monetaire kasmiddelen in het bezit van de bedrijven ³ en particulieren :													
— chartaal geld ⁴	397,2	405,5	412,3	419,2	410,9	404,7	406,9	405,7	403,2	414,6	* 385,1	* 388,1	* 393,4
— giraal geld ⁵	0,3	0,2	0,4	0,3	0,4	0,4	0,3	0,3	0,3	0,2	0,2	0,3	0,3
b) giraal geld in het bezit van de overheid	2,8	1,1	1,2	1,4	1,3	1,3	0,3	0,4	0,3	0,4	0,4	0,3	0,3
2. Andere verbintenissen tegenover de bedrijven en particulieren :													
a) in Belgische frank :													
— voor ten hoogste een jaar :													
— deposito's op gewone boekjes	—	—	—	—	—	—	—	—	—	—	—	—	—
— andere deposito's	—	—	—	—	—	—	—	—	—	—	—	—	—
— voor meer dan een jaar :													
— deposito's	—	—	—	—	—	—	—	—	—	—	—	—	—
— kasbons en obligaties	—	—	—	—	—	—	—	—	—	—	—	—	—
b) in buitenlandse valuta's : deposito's voor ten hoogste een jaar	—	—	—	—	—	—	—	—	—	—	—	—	—
3. Andere verbintenissen :													
a) tegenover de Schatkist	0,0	0,0	0,0	0,0	0,0	0,0	0,0	0,0	0,0	0,0	0,0	0,0	0,0
b) tegenover de andere overheden : voor ten hoogste een jaar (termijndeposito's)	—	—	—	—	—	—	—	—	—	—	—	—	—
c) tegenover de financiële instellingen :													
— het Rentenfonds	0,0	0,0	0,0	0,0	0,0	0,0	0,0	0,0	0,0	0,0	0,0	0,0	0,0
— instel. voor verzekering op het leven en tegen arbeidsongev., pensioenfondsen : mon. reserve	—	—	—	—	—	—	—	—	—	—	—	—	—
— de andere financiële instellingen :													
— monetaire reserve	—	—	—	—	—	—	—	—	—	—	—	—	—
— andere	—	—	—	—	—	—	—	—	—	—	—	—	—
D. Andere	205,5	206,1	203,2	208,6	211,4	213,9	211,6	208,2	211,8	216,1	* 208,5	* 208,2	* 262,9
TOTAAL DER PASSIVA	623,6	632,2	638,6	649,9	644,9	638,7	637,1	634,0	633,5	657,9	614,8	617,9	676,8

¹ Inclusief de verbintenissen in Belgische frank tegenover de internationale instellingen andere dan het I.M.F.

² Inclusief de munten en biljetten van de Schatkist in het bezit van de overwegend geldscheppende instellingen andere dan de N.B.B.

³ Privé-bedrijven andere dan overwegend geldscheppende, financiële instellingen van de overheidssector die geen overwegend geldscheppende instellingen zijn, en overheidsbedrijven.

⁴ De cijfers zijn onderschat voor een bedrag gelijk aan de munten en biljetten van de Schatkist, die in het bezit zijn van de overwegend geldscheppende instellingen andere dan de N.B.B.

⁵ Exclusief het creditsaldo van het Rentenfonds bij de N.B.B., welke opgenomen is in C. 3. c).

b) Geldscheppende overheidsinstellingen — Activa¹ — Jaarlijkse en driemaandelijks cijfers

(Miljarden franken)

	31-12-80	31-12-81	31-12-82	31-12-83	31-12-84	31-12-85	31-12-86	31-3-87	30-6-87	30-9-87	31-12-87	31-3-88	30-6-88	30-9-88	31-12-88
A. Vorderingen op het buitenland :															
1. Goud	—	—	—	—	—	—	—	—	—	—	—	—	—	—	—
2. I.M.F. : — Deelneming	—	—	—	—	—	—	—	—	—	—	—	—	—	—	—
— Leningen	—	—	—	—	—	—	—	—	—	—	—	—	—	—	—
— Bijzondere trekkingsrechten	—	—	—	—	—	—	—	—	—	—	—	—	—	—	—
— Andere	—	—	—	—	—	—	—	—	—	—	—	—	—	—	—
3. Ecu's	—	—	—	—	—	—	—	—	—	—	—	—	—	—	—
4. Internationale akkoorden	—	—	—	—	—	—	—	—	—	—	—	—	—	—	—
5. E.F.M.S.	—	—	—	—	—	—	—	—	—	—	—	—	—	—	—
6. E.E.G. : Financiële bijstand op middellange termijn	—	—	—	—	—	—	—	—	—	—	—	—	—	—	—
7. Obligaties	—	—	—	—	—	—	—	—	—	—	—	—	—	—	—
8. Uitvoeraccepten in Belgische frank	2,4	1,0	0,4	4,7	2,0	2,1	0,8	0,0	0,8	0,0	0,0	0,0	2,1	1,8	0,0
9. Andere : a) in buitenlandse valuta's	—	—	—	—	—	—	—	—	—	—	—	—	—	—	—
b) in Belgische frank	0,3	0,0	0,0	0,1	0,0	0,1	0,4	0,0	0,8	0,0	0,0	0,0	0,0	0,0	0,0
Totaal van de vorderingen op het buitenland	2,7	1,0	0,4	4,8	2,0	2,2	1,2	0,0	1,6	0,0	0,0	0,0	2,1	1,8	0,0
B. Vorderingen op de nationale overwegend geldscheppende instellingen :															
1. Munten en biljetten	1,5	1,6	1,8	1,6	1,9	2,0	2,2	2,1	2,3	1,9	2,2	2,0	2,2	2,1	2,8
2. Andere : a) op de N.B.B. :															
— monetaire reserve	—	—	—	—	—	—	—	—	—	—	—	—	—	—	—
— andere	0,0	0,0	0,0	0,0	0,0	0,0	0,0	0,0	0,0	0,0	0,0	0,0	0,0	0,0	0,0
b) op de overheidsinstellingen	2,9	4,8	2,2	3,0	1,3	1,5	4,9	1,2	1,0	1,4	3,3	0,3	2,0	0,6	0,7
c) op de depositobanken	1,0	1,8	4,1	0,2	3,4	1,1	6,8	3,1	5,7	3,2	7,4	3,7	2,5	1,3	1,8
C. Vorderingen op de andere nationale sectoren :															
1. Op de Staat ² :															
a) voor ten hoogste een jaar	86,0	89,0	86,8	84,3	70,6	83,6	94,6	99,2	106,6	92,3	91,1	91,3	*105,5	* 91,1	* 93,4
b) voor meer dan een jaar :															
— obligaties verkrijgbaar door elke belegger	12,5	13,3	14,5	15,0	14,9	15,0	15,0	14,0	14,7	14,8	14,8	* 15,2	* 14,6	* 14,6	* 14,6
— andere	—	—	—	—	—	—	—	—	—	—	—	—	—	—	—
2. Op de andere overheden ³ :															
a) voor ten hoogste een jaar	44,5	34,7	39,2	42,4	41,2 ⁶	47,1	45,7	49,9	55,3	68,5	51,7	55,4	56,3	65,5	64,1
b) voor meer dan een jaar :															
— obligaties verkrijgbaar door elke belegger	0,1	0,3	0,1	0,0	0,0	0,0	0,0	0,0	0,0	0,0	0,0	0,0	0,0	0,0	0,0
— andere	—	—	—	—	—	—	—	—	—	—	—	—	—	—	—
3. Op de bedrijven ⁴ en particulieren :															
a) bankaccepten	0,4	0,8	0,1	0,0	0,3	0,4	0,0	0,0	0,0	0,0	0,0	0,0	0,0	0,0	0,0
b) handelspapier	1,0	1,9	0,8	0,6	0,3	2,7	0,3	0,0	0,0	0,0	0,0	0,0	0,1	0,5	0,0
c) voorschotten	—	—	—	—	—	—	—	—	—	—	—	—	—	—	—
d) andere vorderingen voor ten hoogste een jaar	—	—	—	—	—	—	—	—	—	—	—	—	—	—	—
e) andere vorderingen voor meer dan een jaar :															
— obligaties verkrijgbaar door elke belegger	0,6	0,5	0,5	0,3	0,2	0,2	0,0	0,0	0,0	0,0	0,0	0,0	0,0	0,0	0,0
— andere	—	—	—	—	—	—	—	—	—	—	—	—	—	—	—
4. Op het Rentenfonds : voor ten hoogste een jaar :															
a) voorschotten van de N.B.B. voor de financiering van schatkistcertificaten	—	—	—	—	—	—	—	—	—	—	—	—	—	—	—
b) overige	0,1	0,0	0,0	0,0	0,0	0,4	2,7	4,9	0,0	4,9	0,8	1,5	4,8	4,5	5,5
5. Op de andere financiële instellingen ⁵ :															
a) voor ten hoogste een jaar :															
— kasbons verkrijgbaar door elke belegger	—	—	—	—	—	—	—	—	—	—	—	—	—	—	—
— andere	0,0	0,5	0,3	0,0	0,7	0,2	0,0	0,0	0,9	0,0	0,9	* 0,0	1,7	1,4	0,0
b) voor meer dan een jaar :															
— kasbons en oblig. verkrijgbaar door elke belegger	—	—	—	—	—	—	—	—	—	—	—	—	—	—	—
— andere	0,0	0,0	0,0	0,0	0,0	0,0	0,0	0,0	0,0	0,0	0,0	0,0	0,0	0,0	0,0
D. Andere	10,9	11,5	13,3	13,9	11,8	11,3	15,3	16,0	14,2	18,1	16,6	* 16,6	* 17,5	* 19,1	14,5
TOTAAL DER ACTIVA ...	164,2	161,7	164,1	166,1	1148,6⁶	167,7	188,7	190,4	202,3	205,1	188,8	186,0	209,2	202,4	197,5

¹ B.P.C., Muntfonds (activa op korte term. en oblig.), Gemeentekrediet van België (activa die de tegenwaarde vormen van de direct opvraagbare passiva), H.W.I. (alleen de activa gefinancierd met middelen opgenomen bij de overwegend geldscheppende instellingen). Wat betreft het Muntfonds is de tegenwaarde van het overschot van de getelde passiva op de getelde activa opgenomen in de rubriek D. « Andere ».

² Inclusief de indirecte Staatsschuld.

³ Inclusief de instellingen van de sociale verzekering.

⁴ Privé-bedrijven die geen financiële instellingen zijn, overheidsbedrijven, instellingen voor verzekering op het leven en tegen arbeidsongevallen, en pensioenfondsen.

⁵ Spaarbanken, hypotheek- en kapitalisatiemaatschappijen, kredietinstellingen van de overheidssector.

⁶ Nieuwe reeks. De afwijking tussen de oude en de nieuwe reeks is toe te schrijven aan een wijziging in de boekhouding van het Gemeentekrediet van België betreffende de lokale overheid.

b) Geldscheppende overheidsinstellingen — Passiva¹ — Jaarlijkse en driemaandelijke cijfers

(Miljarden franken)

	31-12-80	31-12-81	31-12-82	31-12-83	31-12-84	31-12-85	31-12-86	31-3-87	30-6-87	30-9-87	31-12-87	31-3-88	30-6-88	30-9-88	31-12-88
A. Verbintenissen tegenover het buitenland :															
1. Tegenover het I.M.F.	—	—	—	—	—	—	—	—	—	—	—	—	—	—	—
2. Tegenover het E.F.M.S.	—	—	—	—	—	—	—	—	—	—	—	—	—	—	—
3. Andere :															
a) in buitenlandse valuta's	—	—	—	—	—	—	—	—	—	—	—	—	—	—	—
b) in Belgische frank	0,0	0,0	0,3	0,2	0,0	0,0	0,0	0,0	0,1	0,0	0,0	0,1	0,0	0,0	0,0
c) monetaire reserve : Grootherzogdom Luxemburg .	—	—	—	—	—	—	—	—	—	—	—	—	—	—	—
Totaal der verbintenissen tegenover het buitenland .	0,0	0,0	0,3	0,2	0,0	0,0	0,0	0,0	0,1	0,0	0,0	0,1	0,0	0,0	0,0
B. Verbintenissen tegenover de nationale overwegend geldscheppende instellingen :															
1. Munten en biljetten ²	0,6	0,7	0,8	0,9	0,7	1,0	1,0	1,3	1,2	1,6	1,5	1,3	1,0	1,1	0,7
2. Andere :															
a) tegenover de N.B.B.	4,3	4,4	4,4	4,6	4,3	4,5	4,4	4,3	3,9	3,8	3,7	3,0	3,7	3,0	3,6
b) tegenover de overheidsinstellingen	2,8	4,8	2,2	3,0	1,4	1,5	4,9	1,2	1,0	1,4	3,3	0,3	2,0	0,6	0,7
c) tegenover de depositobanken :															
— monetaire reserve	—	—	—	—	—	—	—	—	—	—	—	—	—	—	—
— kasbons en obligaties	—	—	—	—	—	—	—	—	—	—	—	—	—	—	—
— andere	8,7	6,2	5,8	5,6	6,8	6,7	10,7	7,5	7,7	8,5	8,6	5,8	10,4	10,4	7,6
C. Verbintenissen tegenover de andere nationale sectoren :															
1. Geldhoeveelheid :															
a) monetaire kasmiddelen in het bezit van de bedrijven ³ en particulieren :															
— chartaal geld ⁴	14,7	15,7	15,4	15,5	15,6	14,4	15,1	14,5	14,3	14,4	14,7	14,9	15,7	16,1	15,4
— giraal geld	91,8	95,2	97,3	96,2	90,3	105,6	116,1	121,0	131,0	115,1	*113,9	*116,9	*133,6	*115,2	*117,5
b) giraal geld in het bezit van de overheid	41,3	34,7	37,9	40,1	29,5 ⁵	34,0	36,5	40,6	42,9	60,3	* 43,1	* 43,2	* 42,8	* 56,1	* 51,9
2. Andere verbintenissen tegenover de bedrijven en particulieren :															
a) in Belgische frank :															
— voor ten hoogste een jaar :															
— deposito's op gewone boekjes	—	—	—	—	—	—	—	—	—	—	—	—	—	—	—
— andere deposito's	—	—	—	—	—	—	—	—	—	—	—	—	—	—	—
— voor meer dan een jaar :															
— deposito's	—	—	—	—	—	—	—	—	—	—	—	—	—	—	—
— kasbons en obligaties	—	—	—	—	—	—	—	—	—	—	—	—	—	—	—
b) in buitenlandse valuta's : deposito's voor ten hoogste een jaar	—	—	—	—	—	—	—	—	—	—	—	—	—	—	—
3. Andere verbintenissen :															
a) tegenover de Schatkist	—	—	—	—	—	—	—	—	—	—	—	—	—	—	—
b) tegenover de andere overheden : voor ten hoogste een jaar (termijndeposito's)	—	—	—	—	—	—	—	—	—	—	—	—	—	—	—
c) tegenover de financiële instellingen :															
— het Rentenfonds	0,0	0,0	0,0	0,0	0,0	0,0	0,0	0,0	0,0	0,0	0,0	0,0	0,0	0,0	0,0
— instel. voor verzekering op het leven en tegen arbeidsongev., pensioenfondsen : mon. reserve	—	—	—	—	—	—	—	—	—	—	—	—	—	—	—
— de andere financiële instellingen :															
— monetaire reserve	—	—	—	—	—	—	—	—	—	—	—	—	—	—	—
— andere	—	—	—	—	—	—	—	—	0,2	0,0	0,0	0,5	0,0	0,0	0,0
D. Andere	0,0	0,0	0,0	0,0	0,0	0,0	0,0	0,0	0,0	0,0	0,0	0,0	0,0	0,0	0,0
TOTAAL DER PASSIVA ...	164,2	161,7	164,1	166,1	148,6 ⁵	167,7	188,7	190,4	202,3	205,1	188,8	186,0	209,2	202,4	197,5

¹ B.P.C., Muntfonds (munten en biljetten), Gemeentekrediet van België (direct opvraagbare passiva), H.W.I. (alleen de passiva t.o.v. overwegend geldscheppende instellingen).

² Alleen de munten en biljetten van de Schatkist in het bezit van de N.B.B.

³ Privé-bedrijven andere dan overwegend geldscheppende, financiële instellingen van de overheidssector die geen overwegend geldscheppende instellingen zijn, en overheidsbedrijven.

⁴ De cijfers van deze rubriek zijn overschat voor een bedrag gelijk aan de munten en biljetten van de Schatkist, die in het bezit zijn van de overwegend geldscheppende instellingen andere dan de N.B.B.

⁵ Nieuwe reeks. De afwijking tussen de oude en de nieuwe reeks is toe te schrijven aan een wijziging in de boekhouding van het Gemeentekrediet van België betreffende de lokale overheid.

c) Depositobanken — Activa — Jaarlijkse en driemaandelijks cijfers

(Miljarden franken)

	31-12-80	31-12-81	31-12-82	31-12-83	31-12-84	31-12-85	31-12-86	31-3-87	30-6-87	30-9-87	31-12-87	31-3-88	30-6-88	30-9-88	31-12-88
A. Vorderingen op het buitenland :															
1. Goud	—	—	—	—	—	—	—	—	—	—	—	—	—	—	—
2. I.M.F. : — Deelneming	—	—	—	—	—	—	—	—	—	—	—	—	—	—	—
— Leningen	—	—	—	—	—	—	—	—	—	—	—	—	—	—	—
— Bijzondere trekkingsrechten	—	—	—	—	—	—	—	—	—	—	—	—	—	—	—
— Andere	—	—	—	—	—	—	—	—	—	—	—	—	—	—	—
3. Ecu's	—	—	—	—	—	—	—	—	—	—	—	—	—	—	—
4. Internationale akkoorden	—	—	—	—	—	—	—	—	—	—	—	—	—	—	—
5. E.F.M.S.	—	—	—	—	—	—	—	—	—	—	—	—	—	—	—
6. E.E.G. : Financiële bijstand op middellange termijn	—	—	—	—	—	—	—	—	—	—	—	—	—	—	—
7. Obligaties	46,2	69,8	75,0	139,3	245,1	335,3	436,2	445,1	456,2	468,6	439,4*	476,8*	540,6*	540,4*	507,0
8. Uitvoeraccepten in Belgische frank	17,9	18,9	17,8	16,4	30,5	19,2	21,3	19,5	18,0	14,3	15,9	15,7	16,3	15,8*	16,8
9. Andere : a) in buitenlandse valuta's	1.748,5	2.485,2	2.852,1	3.360,3	4.049,9	4.090,2	4.056,3	3.959,4	4.255,8	4.380,0	4.226,1	4.482,2	4.628,4	5.007,1	4.797,6
b) in Belgische frank	100,2	116,1	140,0	167,5	191,5	220,2	251,6	240,4	252,3	248,6	262,5	274,6	281,5	288,6	294,2
Totaal van de vorderingen op het buitenland	1.912,8	2.690,0	3.084,9	3.683,5	4.517,0	4.664,9	4.765,4	4.664,4	4.982,3	5.111,5	4.943,9*	5.249,3*	5.466,8	5.851,9	5.615,7
B. Vorderingen op de nationale overwegend geldschepende instellingen :															
1. Munten en biljetten	10,4	10,5	10,8	11,0	14,4	12,8	12,4	10,5	11,7	10,8	12,8	11,2	12,2	11,1	13,1
2. Andere : a) op de N.B.B. :															
— monetaire reserve	—	—	—	—	—	—	—	—	—	—	—	—	—	—	—
— andere	0,4	0,4	0,4	0,3	0,5	0,4	0,2	0,1	0,0	0,0	0,2	0,0	0,4	0,0	0,2
b) op de overheidsinstellingen	8,7	6,2	5,8	5,6	6,8	6,8	10,7	7,5	7,7	8,5	8,6	5,8	10,4	10,4	7,6
c) op de depositobanken	239,6	309,5	399,5	469,5	437,1	517,2	463,9	424,6	479,1	514,0	514,8*	549,0*	522,9	581,9	505,3
C. Vorderingen op de andere nationale sectoren :															
1. Op de Staat ¹ :															
a) voor ten hoogste een jaar	135,9	239,3	337,4	481,1	482,2	553,3	745,2	842,2	814,1	820,3	781,1	860,7*	814,1	863,9	783,1
b) voor meer dan een jaar :															
— obligaties verkrijgbaar door elke belegger	355,4	335,6	392,5	482,3	499,2	615,1	642,2	687,8	758,9	745,9	740,9*	800,3*	806,3	823,1	827,0
— andere	51,5	85,9	113,8	155,9	249,1	266,6	170,8	164,8	142,6	147,8	133,8*	127,9*	126,6	104,5	102,6
2. Op de andere overheden ² :															
a) voor ten hoogste een jaar	21,1	20,7	24,1	23,3	25,6	39,4	51,4	49,1	52,4	51,3	54,2	53,5	51,8	55,1	59,0
b) voor meer dan een jaar :															
— obligaties verkrijgbaar door elke belegger	44,0	45,8	20,0	9,9	14,7	18,6	16,8	16,8	18,0	17,8	15,1*	13,1*	12,9*	12,9*	16,8
— andere	30,7	36,2	62,4	74,0	101,0	77,1	87,0	82,8	81,9	88,1	84,1*	86,3*	87,9*	85,7*	80,1
3. Op de bedrijven ³ en particulieren :															
a) bankaccepten	16,2	15,5	16,6	13,5	17,8	15,5	14,0	11,7	12,8	12,8	13,1	12,5	12,8	11,7	11,6
b) handelspapier	172,0	160,6	160,6	167,0	201,1	191,2	220,3	169,0	181,1	173,3	174,0	169,8	184,5	172,6	172,6
c) voorschotten	718,1	790,0	821,1	863,0	904,9	966,5	1.057,7	1.143,2	1.224,2	1.203,5	1.257,0	1.323,5	1.391,2	1.473,2	1.540,2
d) andere vorderingen voor ten hoogste een jaar	8,9	1,3	2,3	0,0	0,0	0,3	0,6	0,0	0,0	0,0	0,0	0,0	0,0	0,0	0,0
e) andere vorderingen voor meer dan een jaar :															
— obligaties verkrijgbaar door elke belegger	14,4	15,5	17,0	23,3	23,2	18,6	19,3	18,3	17,8	17,2	18,6*	19,4*	20,2*	19,2*	16,4
— andere	38,6	38,4	31,7	34,5	34,0	30,2	29,5	26,8	25,9	24,5	31,2*	30,5*	29,9*	30,7*	30,1
4. Op het Rentenfonds : voor ten hoogste een jaar :															
a) voorschotten van de N.B.B. voor de financiering van schatkistcertificaten	—	—	—	—	—	—	—	—	—	—	—	—	—	—	—
b) overige	2,4	7,7	10,0	2,6	21,1	16,8	16,1	22,7	29,1	22,2	25,0	17,1	15,1	31,7	19,9
5. Op de andere financiële instellingen ⁴ :															
a) voor ten hoogste een jaar :															
— kasbons verkrijgbaar door elke belegger	0,0	0,0	0,0	0,0	0,0	0,0	0,0	0,0	0,0	0,0	0,0	0,0	0,0	0,0	0,0
— andere	17,8	62,8	73,9	96,4	98,6	129,4	173,0	191,8	221,6	256,7	297,6*	248,8*	244,4*	230,3*	230,0
b) voor meer dan een jaar :															
— kasbons en oblig. verkrijgbaar door elke belegger	68,2	70,9	75,4	64,8	56,3	65,9	63,5	66,9	67,5	67,0	59,9*	69,3*	68,1*	70,6*	71,9
— andere	20,0	37,5	40,9	51,8	60,1	61,6	67,2	67,4	68,5	66,8	73,8	71,5*	74,7*	73,3*	75,7
D. Andere	218,9	311,2	377,4	438,5	544,0	588,8	619,4	583,2	570,6	537,4	614,4	649,6*	754,0*	764,2*	775,4
TOTAAL DER ACTIVA ...	4.106,0	5.291,5	6.078,5	7.151,8	8.308,7	8.857,0	9.246,6	9.251,6	9.767,8	9.897,4	9.854,0	10.369,2	10.707,1	11.277,9	10.954,2

¹ Inclusief de indirecte staatsschuld.² Inclusief de instellingen van de sociale verzekering.³ Privé-bedrijven die geen financiële instellingen zijn, overheidsbedrijven, instellingen voor verzekering op het leven en tegen arbeidsongevallen, en pensioenfonds.⁴ Spaarbanken, hypotheek- en kapitalisatiemaatschappijen, kredietinstellingen van de overheidssector.

c) Depositobanken — Passiva — Jaarlijkse en driemaandelijks cijfers

(Miljarden franken)

	31-12-80	31-12-81	31-12-82	31-12-83	31-12-84	31-12-85	31-12-86	31-3-87	30-6-87	30-9-87	31-12-87	31-3-88	30-6-88	30-9-88	31-12-88
A. Verbintenissen tegenover het buitenland :															
1. Tegenover het I.M.F.	—	—	—	—	—	—	—	—	—	—	—	—	—	—	—
2. Tegenover het E.F.M.S.	—	—	—	—	—	—	—	—	—	—	—	—	—	—	—
3. Andere :															
a) in buitenlandse valuta's	1.945,9	2.847,4	3.316,8	4.093,4	4.989,5	5.155,9	5.297,0	5.215,2	5.579,1	5.670,4	5.507,2	5.820,1	6.055,6	6.528,8	6.235,9
b) in Belgische frank ¹	353,8	348,7	360,5	368,7	459,1	531,0	555,9	590,0	642,2	644,0	619,2	686,5	684,4	716,7	726,4
c) monetaire reserve : Groothertogdom Luxemburg ..	—	—	—	—	—	—	—	—	—	—	—	—	—	—	—
Totaal der verbintenissen tegenover het buitenland ..	2.299,7	3.196,1	3.677,3	4.462,1	5.448,6	5.686,9	5.852,9	5.805,2	6.221,3	6.314,4	6.126,4	6.506,6	6.740,0	7.245,5	6.962,3
B. Verbintenissen tegenover de nationale overwegend geldscheppende instellingen :															
1. Munten en biljetten	—	—	—	—	—	—	—	—	—	—	—	—	—	—	—
2. Andere :															
a) tegenover de N.B.B.	0,0	0,5	0,0	0,0	2,2	0,7	0,0	0,0	0,0	0,0	0,0	0,0	0,0	0,0	0,0
b) tegenover de overheidsinstellingen	1,0	1,8	4,1	0,2	3,4	1,2	6,8	3,1	5,7	3,2	7,4	3,7	2,5	1,3	1,8
c) tegenover de depositobanken :															
— monetaire reserve	—	—	—	—	—	—	—	—	—	—	—	—	—	—	—
— kasbons en obligaties	0,3	0,3	0,4	0,7	0,8	0,7	0,7	0,7	0,8	0,8	1,0	1,0	1,1	1,1	1,1
— andere	239,3	309,2	399,1	468,8	436,3	516,4	463,2	423,9	478,3	513,2	513,8	548,0	521,8	580,8	504,2
C. Verbintenissen tegenover de andere nationale sectoren :															
1. Geldhoeveelheid :															
a) monetaire kasmiddelen in het bezit van de bedrijven ² en particulieren :															
— chartaal geld	—	—	—	—	—	—	—	—	—	—	—	—	—	—	—
— giraal geld	293,7	306,9	334,6	393,7	392,9	427,6	468,7	474,6	528,0	489,6	504,1	513,2	556,4	521,9	551,2
b) giraal geld in het bezit van de overheid	0,6	1,4	1,1	1,2	2,1	2,2	3,3	3,2	3,3	3,3	3,7	3,9	3,9	4,0	4,7
2. Andere verbintenissen tegenover de bedrijven en particulieren ³ :															
a) in Belgische frank :															
— voor ten hoogste een jaar :															
— deposito's op gewone boekjes	362,9	377,5	384,5	423,7	462,7	532,2	607,3	626,1	639,8	653,8	690,6	717,0	736,7	744,1	766,6
— andere deposito's	328,3	347,8	404,5	431,5	467,2	484,0	565,3	593,0	577,7	597,1	622,8	629,7	600,1	601,1	605,7
— voor meer dan een jaar :															
— deposito's	25,3	23,0	25,4	31,6	32,5	37,0	38,4	39,0	41,3	44,6	45,2	47,4	47,1	41,8	37,8
— kasbons en obligaties	201,0	245,0	300,2	356,8	393,5	444,5	451,1	453,0	456,7	460,5	461,5	469,0	479,2	472,8	468,8
b) in buitenlandse valuta's : deposito's voor ten hoogste een jaar	54,1	103,8	125,8	128,6	137,8	123,6	113,3	119,5	127,3	124,4	130,2	156,8	146,0	158,1	151,2
3. Andere verbintenissen :															
a) tegenover de Schatkist	—	—	—	—	—	—	—	—	—	—	—	—	—	—	—
b) tegenover de andere overheden : voor ten hoogste een jaar (termijndeposito's)	0,2	0,3	0,3	0,3	0,3	0,8	0,8	0,8	0,7	0,8	1,0	0,3	0,3	0,3	0,3
c) tegenover de financiële instellingen :															
— het Rentenfonds	0,0	0,0	0,0	0,0	0,0	0,0	0,0	0,0	0,0	0,0	0,0	0,0	0,0	0,0	0,0
— instel. voor verzekering op het leven en tegen arbeidsongev., pensioenfondsen : mon. reserve ..	—	—	—	—	—	—	—	—	—	—	—	—	—	—	—
— de andere financiële instellingen :															
— monetaire reserve	—	—	—	—	—	—	—	—	—	—	—	—	—	—	—
— andere ⁴	12,9	13,4	13,0	15,8	11,6	19,9	25,3	28,2	32,3	41,7	55,8	83,8	89,5	112,0	134,3
D. Andere	286,7	364,5	408,2	436,8	516,8	579,3	649,5	681,3	654,6	650,0	690,7	688,9	782,5	793,3	764,1
TOTAAL DER PASSIVA ...	4.106,0	5.291,5	6.078,5	7.151,8	8.308,7	8.857,0	9.246,6	9.251,6	9.767,8	9.897,4	9.854,0	10.369,2	10.707,1	11.277,9	10.954,2

¹ Inclusief de verbintenissen in Belgische frank tegenover de internationale instellingen gevestigd in de B.L.E.U.

² Privé-bedrijven andere dan overwegend geldscheppende, financiële instellingen van de overheidssector die geen overwegend geldscheppende instellingen zijn, en overheidsbedrijven.

³ Inclusief de « andere verbintenissen » — in de vorm van deposito's, kasbons en obligaties — tegenover de financiële instellingen die geen overwegend geldscheppende instellingen zijn, en de « achtergestelde passiva » in de vorm van obligaties en leningen.

⁴ Verbintenissen andere dan in de vorm van deposito's, kasbons en obligaties en monetaire reserve (zie voetnoot ³).

d) Totaal der overwegend geldscheppende instellingen — Activa — Jaarlijkse en driemaandelijks cijfers

(Miljarden franken)

	31-12-80	31-12-81	31-12-82	31-12-83	31-12-84	31-12-85	31-12-86	31-3-87	30-6-87	30-9-87	31-12-87	31-3-88	30-6-88	30-9-88	31-12-88	Kolom van tabel XIII-1	
A. Vorderingen op het buitenland :																	
1. Goud	58,2	58,2	58,2	58,2	58,2	58,2	58,2	58,1	57,7	57,6	57,3	57,3	57,3	57,3	57,3	57,3	Gezamenl. balansen van de overwegend geldscheppende instellingen, waarin de rubriek begrepen is.
2. I.M.F. : — Deelneming	18,1	15,3	14,6	23,7	25,0	22,8	22,4	20,9	20,4	19,4	19,1	18,2	18,1	17,4	16,8		
— Leningen	0,0	0,0	0,0	0,0	0,0	0,0	0,0	0,0	0,0	0,0	0,0	0,0	0,0	0,0	0,0		
— Bijzondere trekkingsrechten	24,2	30,6	32,7	19,4	22,1	16,0	13,6	13,7	12,5	9,5	24,0	26,0	27,7	22,3	20,3		
— Andere	5,7	4,5	2,3	2,4	0,8	2,5	5,9	5,9	5,4	4,4	4,4	3,6	3,5	1,5	3,2		
3. Ecu's	110,7	33,6	73,0	139,2	165,4	157,9	138,9	136,5	139,1	145,7	152,9	141,5	141,5	144,3	138,0		
4. Internationale akkoorden	0,8	1,0	1,1	1,3	1,6	1,4	2,4	2,7	2,4	2,8	2,3	2,9	2,5	2,9	2,5		
5. E.F.M.S.	0,0	0,0	0,0	0,0	0,0	0,0	0,0	0,0	0,0	0,0	0,0	0,0	0,0	0,0	0,0		
6. E.E.G. : Financiële bijstand op middellange termijn	—	—	—	—	—	—	—	—	—	—	—	—	—	—	—		
7. Obligaties	46,2	69,8	75,0	139,3	245,1	335,3	436,2	445,1	456,2	468,6	* 439,4	* 476,8	* 540,6	* 540,4	* 507,0		
8. Uitvoeraccepten in Belgische frank	27,2	51,0	49,8	50,7	43,2	36,8	24,1	20,0	26,4	14,8	* 16,3	* 16,0	* 18,5	* 18,8	* 17,5		
9. Andere : a) in buitenlandse valuta's	1.863,3	2.597,2	2.901,5	3.407,8	4.089,9	4.119,6	4.091,0	4.004,9	4.364,2	4.516,0	4.337,1	4.606,4	4.760,1	5.145,2	4.954,3		
b) in Belgische frank	100,5	116,1	140,0	167,6	191,5	220,3	252,0	240,4	253,1	248,6	262,5	274,6	281,5	288,6	294,2		
Totaal van de vorderingen op het buitenland	2.254,9	2.977,3	3.348,2	4.009,6	4.842,8	4.970,8	5.044,7	4.948,2	5.337,4	5.487,4	5.315,3	5.623,3	5.851,3	6.238,8	6.011,2	(6)	
B. Vorderingen op de nationale overwegend geldscheppende instellingen :																	
1. Munten en biljetten	12,5	12,8	13,5	13,5	17,0	15,8	15,6	14,0	15,3	14,3	16,5	14,5	15,4	14,2	16,5	(1)	
2. Andere : a) op de N.B.B. : — monetaire reserve	—	—	—	—	—	—	—	—	—	—	—	—	—	—	—		
— andere	0,4	0,4	0,4	0,3	0,5	0,4	0,2	0,1	0,0	0,0	0,2	0,0	0,4	0,0	0,2		
b) op de overheidsinstellingen	15,9	15,4	12,4	13,2	12,5	12,7	20,0	13,0	12,6	13,7	15,6	9,1	16,0	13,9	12,0		
c) op de depositobanken	240,6	311,8	403,6	469,7	442,7	519,0	470,7	427,7	484,8	517,2	522,2	* 552,7	* 525,5	* 583,2	* 507,1		
C. Vorderingen op de andere nationale sectoren :																	
1. Op de Staat ¹ :																	
a) voor ten hoogste een jaar	258,9	365,3	461,2	602,4	589,8	673,9	876,8	978,4	957,7	949,6	909,2	989,0	* 956,6	* 992,0	* 913,5	(7)	
b) voor meer dan een jaar : — obligaties verkrijgbaar door elke belegger	373,4	355,2	415,0	507,0	524,9	642,5	671,5	719,2	791,0	778,1	773,1	836,5	* 842,0	* 859,0	* 862,9	(7)	
— andere	89,0	123,4	151,3	193,4	286,6	304,1	208,3	202,3	180,0	185,2	171,2	165,3	* 164,0	* 142,0	* 140,0	(7)	
2. Op de andere overheden ² :																	
a) voor ten hoogste een jaar	65,6	55,4	63,3	65,7	66,8	86,5	97,1	99,0	107,7	119,8	105,9	108,9	108,1	120,6	123,1	(8)	
b) voor meer dan een jaar : — obligaties verkrijgbaar door elke belegger	45,3	47,4	21,0	10,5	15,4	19,3	17,6	17,6	18,8	18,6	15,9	* 13,9	* 13,7	* 13,6	* 17,5	(8)	
— andere	30,7	36,2	62,4	74,0	101,0	77,1	87,0	82,8	81,9	88,1	84,1	* 86,3	* 87,9	* 85,7	* 80,1	(8)	
3. Op de bedrijven ³ en particulieren :																	
a) bankaccepten	22,3	29,5	27,2	20,8	18,1	17,6	14,0	11,7	12,8	12,8	13,1	12,5	12,8	11,7	11,6	(9)	
b) handelspapier	207,4	203,7	203,7	213,8	201,4	201,7	220,6	169,0	181,1	173,3	174,0	169,8	184,6	173,0	172,6	(9)	
c) voorschotten	718,6	790,1	821,5	863,4	905,0	966,5	1.057,7	1.143,2	1.224,2	1.203,9	1.257,0	1.323,5	1.391,2	1.473,2	1.540,2	(9)	
d) andere vorderingen voor ten hoogste een jaar	8,9	1,3	2,3	0,0	0,0	0,3	0,6	0,0	0,0	0,0	0,0	0,0	0,0	0,0	0,0	(11)	
e) andere vorderingen voor meer dan een jaar : — obligaties verkrijgbaar door elke belegger	15,4	16,4	17,7	23,8	23,6	18,8	19,3	18,3	17,8	17,2	18,6	* 19,4	* 20,2	* 19,2	* 16,4	(11)	
— andere	38,6	38,4	31,7	34,5	34,0	30,2	29,5	26,8	25,9	24,5	31,2	* 30,5	* 29,9	* 30,7	* 30,1	(11)	
4. Op het Rentenfonds : voor ten hoogste een jaar :																	
a) voorschotten van de N.B.B. voor de financiering van schatkistcertificaten	77,1	149,5	181,1	188,4	200,6	182,2	209,4	184,4	136,3	102,0	127,6	97,3	117,2	98,9	106,6	(12)	
b) overige	12,3	7,7	10,0	16,2	21,1	17,2	18,8	27,6	29,1	27,1	25,8	18,6	21,9	36,2	25,4	(13)	
5. Op de andere financiële instellingen ⁴ :																	
a) voor ten hoogste een jaar : — kasbons verkrijgbaar door elke belegger	0,0	0,0	0,0	0,0	0,0	0,0	0,0	0,0	0,0	0,0	0,0	0,0	0,0	0,0	0,0	(14)	
— andere	17,9	63,3	74,3	96,5	99,3	129,6	173,0	191,8	222,5	256,7	298,5	* 248,8	* 246,1	* 231,7	* 230,0	(14)	
b) voor meer dan een jaar : — kasbons en oblig. verkrijgbaar door elke belegger	68,4	71,1	75,7	65,1	56,6	66,2	63,8	67,2	67,8	67,3	60,2	* 69,5	* 68,2	* 70,7	* 72,0	(14)	
— andere	20,0	37,5	40,9	51,8	60,1	61,6	67,2	67,4	68,5	66,8	73,8	* 71,5	* 74,7	* 73,3	* 75,7	(14)	
D. Andere	313,3	385,8	467,2	515,4	635,9	664,6	676,4	642,6	641,5	627,8	686,2	* 717,8	* 818,5	* 835,8	* 844,9	(15)	
TOTAAL DER ACTIVA	4.907,4	6.094,9	6.905,6	8.049,0	9.155,7⁵	9.678,6	10.059,8	10.052,3	10.614,7	10.751,4	10.695,0	11.178,8	11.566,2	12.117,4	11.809,6		

¹ Inclusief de indirecte Staatsschuld.

² Inclusief de instellingen van de sociale verzekering.

³ Privé-bedrijven die geen financiële instellingen zijn, overheidsbedrijven, instellingen voor verzekering op het leven en tegen arbeidsongevallen, en pensioenfondsen.

⁴ Spaarbanken, hypotheek- en kapitalisatiemaatschappijen, kredietinstellingen van de overheidssector.

⁵ Nieuwe reeks. Zie voetnoot 12 van tabel XIII-1.

d) Totaal der overwegend geldscheppende instellingen — Passiva — Jaarlijkse en driemaandelijkse cijfers

(Miljarden franken)

	31-12-80	31-12-81	31-12-82	31-12-83	31-12-84	31-12-85	31-12-86	31-3-87	30-6-87	30-9-87	31-12-87	31-3-88	30-6-88	30-9-88	31-12-88	Kolom van tabel XIII-1 * Gezamenl. balansen van de overwegend geldscheppende instellingen, waarin de rubriek begrepen is.
A. Verbintenissen tegenover het buitenland :																
1. Tegenover het I.M.F.	0,1	0,1	0,2	0,3	0,3	0,3	0,3	0,3	0,3	0,3	0,3	0,3	0,3	0,3	0,3	0,3
2. Tegenover het E.F.M.S.	0,0	2,8	18,1	48,2	—	—	—	—	—	—	—	—	—	—	—	—
3. Andere :																
a) in buitenlandse valuta's	1.945,9	2.847,4	3.316,8	4.093,4	4.989,5	5.155,9	5.297,0	5.215,2	5.579,1	5.670,4	5.507,2	5.820,1	6.055,6	6.528,8	6.235,9	
b) in Belgische frank ¹	360,8	358,0	367,3	375,5	465,3	537,7	561,7	596,2	648,7	649,0	624,2	690,9	689,7	721,2	736,6	
c) monetaire reserve : Groothertogdom Luxemburg	—	—	—	—	—	—	—	—	—	—	—	—	—	—	—	
Totaal der verbintenissen tegenover het buitenland	2.306,8	3.208,3	3.702,4	4.517,4	5.455,1	5.693,9	5.859,0	5.811,7	6.228,1	6.319,7	6.131,7	6.511,3	6.745,6	7.250,2	6.972,7	(6)
B. Verbintenissen tegenover de nationale overwegend geldscheppende instellingen :																
1. Munten en biljetten	12,5	12,8	13,5	13,5	17,0	15,8	15,6	14,0	15,3	14,3	16,5	14,5	15,4	14,2	16,5	(1)
2. Andere :																
a) tegenover de N.B.B.	4,3	4,9	4,4	4,6	6,5	5,2	4,4	4,3	3,9	3,8	3,7	3,0	3,7	3,0	3,6	
b) tegenover de overheidsinstellingen	3,8	6,6	6,3	3,2	4,8	2,7	11,7	4,3	6,7	4,6	10,7	4,0	4,5	1,9	2,5	
c) tegenover de depositobanken :																
— monetaire reserve	—	—	—	—	—	—	—	—	—	—	—	—	—	—	—	
— kasbons en obligaties	0,3	0,3	0,4	0,7	0,8	0,7	0,7	0,7	0,8	0,8	1,0	* 1,0	* 1,1	* 1,1	* 1,1	
— andere	248,4	315,8	405,3	474,7	443,6	523,5	474,1	431,5	486,0	521,7	522,6	* 553,8	* 532,6	* 591,2	* 512,0	
C. Verbintenissen tegenover de andere nationale sectoren :																
1. Geldhoeveelheid :																
a) monetaire kasmiddelen in het bezit van de bedrijven ² en particulieren :																
— chartaal geld	378,9	385,8	384,9	398,8	397,5	394,3	415,6	402,9	428,7	416,0	425,4	412,1	434,9	423,1	430,0	(1)
— giraal geld ³	385,9	403,0	432,3	490,1	483,6	533,4	585,0	596,0	655,3	605,1	* 618,3	* 630,4	* 690,3	* 637,4	* 668,9	(1)
b) giraal geld in het bezit van de overheid	41,9	36,1	39,6	42,1	32,3	37,0	39,9	43,9	50,7	64,3	* 47,3	* 49,8	* 48,1	* 60,4	* 57,0	(1)
2. Andere verbintenissen tegenover de bedrijven en particulieren ⁴ :																
a) in Belgische frank :																
— voor ten hoogste een jaar :																
— deposito's op gewone boekjes	362,9	377,5	384,5	423,7	462,7	532,2	607,3	626,1	639,8	653,8	690,6	* 717,0	* 736,7	* 744,1	* 766,6	(2)
— andere deposito's	328,3	347,8	404,5	431,5	467,2	484,0	565,3	593,0	577,7	597,1	* 622,8	* 629,7	* 600,1	* 601,1	* 605,7	(2)
— voor meer dan een jaar :																
— deposito's	25,3	23,0	25,4	31,6	32,5	37,0	38,4	39,0	41,3	44,6	45,2	* 47,4	* 47,1	* 41,8	* 37,8	(3)
— kasbons en obligaties	201,0	245,0	300,2	356,8	393,5	444,5	451,1	453,0	456,7	460,5	461,5	* 469,0	* 479,2	* 472,7	* 468,8	(3)
b) in buitenlandse valuta's : deposito's voor ten hoogste een jaar	54,1	103,8	125,8	128,6	137,8	123,6	113,3	119,5	127,3	124,4	130,2	156,8	146,0	158,1	151,2	(4)
3. Andere verbintenissen :																
a) tegenover de Schatkist	0,0	0,0	0,0	0,0	0,0	0,0	0,0	0,0	0,0	0,0	0,0	0,0	0,0	0,0	0,0	(7)
b) tegenover de andere overheden : voor ten hoogste een jaar (termijndeposito's)	0,2	0,3	0,3	0,3	0,3	0,8	0,8	0,8	0,7	0,8	* 1,0	* 0,3	* 0,3	* 0,3	* 0,3	(8)
c) tegenover de financiële instellingen :																
— het Rentenfonds	0,0	0,0	0,0	0,0	0,0	0,0	0,0	0,0	0,0	0,0	0,0	0,0	0,0	0,0	0,0	(13)
— instel. voor verzekering op het leven en tegen arbeidsongev., pensioenfondsen : mon. reserve	—	—	—	—	—	—	—	—	—	—	—	—	—	—	—	(15)
— de andere financiële instellingen :																
— monetaire reserve	—	—	—	—	—	—	—	—	—	—	—	—	—	—	—	(14)
— andere ⁵	12,9	13,4	13,0	15,8	11,6	19,9	25,3	28,2	32,5	41,7	55,8	* 84,3	* 89,5	* 112,0	* 134,3	(14)
D. Andere	539,9	610,5	662,8	715,6	808,9	830,1	852,3	883,4	863,2	878,2	910,7	* 894,4	* 991,1	* 1.004,9	* 980,3	(15)
TOTAAL DER PASSIVA ...	4.907,4	6.094,9	6.905,6	8.049,0	9.155,7 ⁶	9.678,6	10.059,8	10.052,3	10.614,7	10.751,4	10.695,0	11.178,8	11.566,2	12.117,4	11.809,6	

¹ Voor de N.B.B., incl. de verbintenissen in Belgische frank tegenover de internationale instellingen andere dan het I.M.F.; voor de andere geldscheppende instellingen, incl. de verbintenissen in Belgische frank tegenover de internationale in de B.L.E.U. gevestigde instellingen.

² Privé-bedrijven andere dan overwegend geldscheppende, financiële instellingen van de overheidssector die geen overwegend geldscheppende instellingen zijn, en overheidsbedrijven.

³ Excl. het creditsaldo van het Rentenfonds bij de N.B.B., welke opgenomen is in C. 3. c).

⁴ Incl. de « andere verbintenissen » — in de vorm van deposito's, kasbons en obligaties — tegenover de financiële instellingen die geen overwegend geldscheppende instellingen zijn, en de « achtergestelde passiva » in de vorm van obligaties en leningen.

⁵ Verbintenissen andere dan in de vorm van deposito's, kasbons en obligaties, en monetaire reserve (zie voetnoot ⁴).

⁶ Nieuwe reeks. Zie voetnoot¹² van tabel XIII-1.

XIII - 3. — OORZAKEN VAN DE VERANDERINGEN IN DE GELDHOEVEELHEID BIJ DE OVERWEGEND GELDSCEPPENDE INSTELLINGEN

(Veranderingen in miljarden franken)

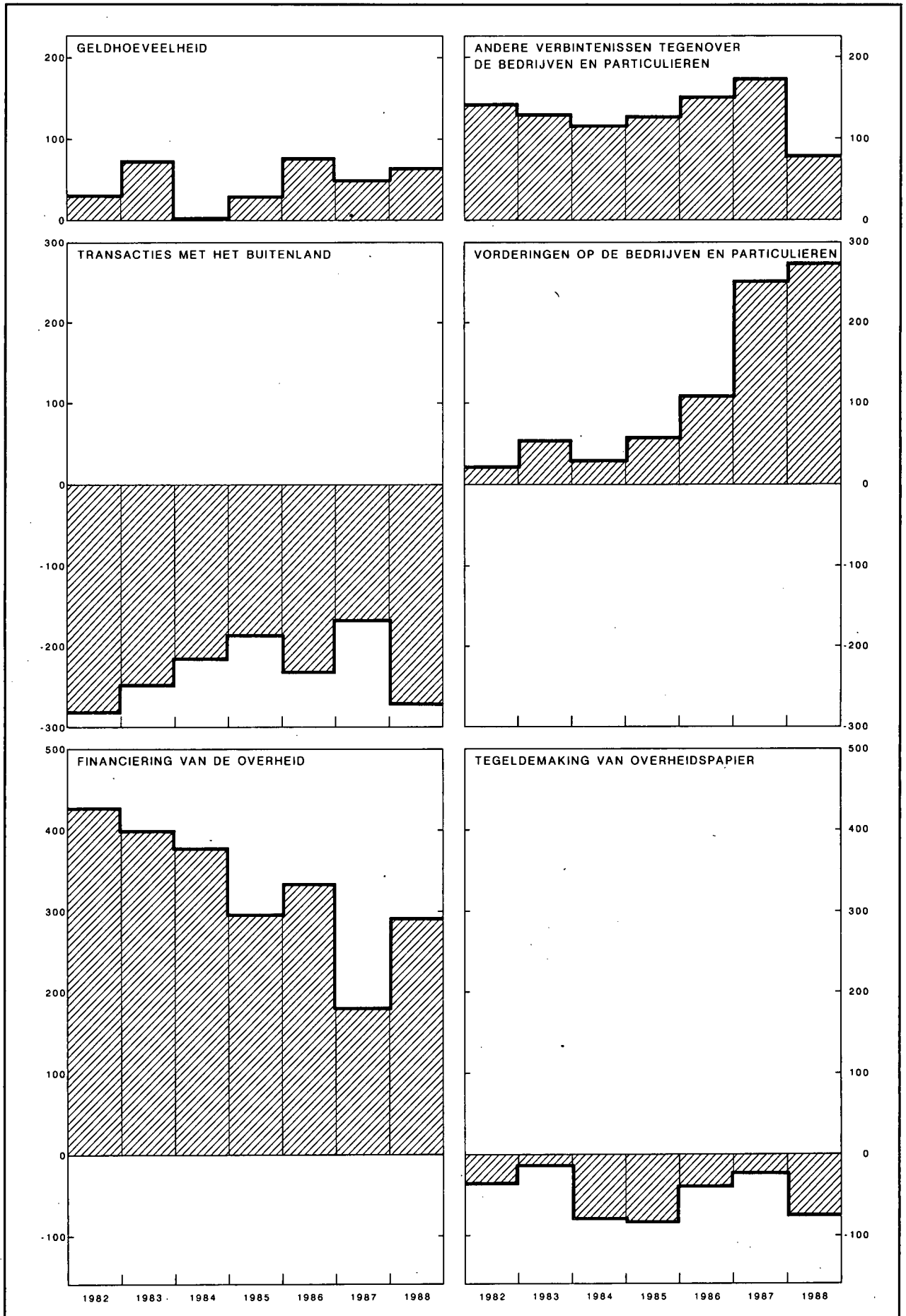

XIII - 3. — OORZAKEN VAN DE VERANDERINGEN IN DE GELDHOEVEELHEID BIJ DE OVERWEGEND GELDSCHEPPENDE INSTELLINGEN

(Miljarden franken)

Periode	Geldhoeveelheid	Andere verbintenissen tegenover de bedrijven en particulieren ¹			Totaal (5) = (1) tot (4) (6) tot (16)	Transacties met het buitenland (lopend saldo + kapitaaltransacties van de bedrijven ² en particulieren) ³	Vorderingen op de bedrijven ⁴ en particulieren		Herfinanciering buiten de overwegend geldscheppende instellingen (stijging: -) ⁷		Geldschepping ten behoeve van de overheid		Tegeldemaking van overheidspapier		Vorderingen op financiële instellingen andere dan overwegend geldscheppende ¹⁰	Diversen ¹¹
		In Belgische frank		In buitenlandse valuta's (deposito's, kasbons en obligaties)			Discontokredieten, voorschotten en acceptkredieten ⁵	Obligaties ⁶	van handelskredieten aan het buitenland, gemobiliseerd bij Belgische banken	van discontokredieten en acceptkredieten aan bedrijven en particulieren	Staat ⁸	Andere overheden ⁹	aankoop op de markt door de overwegend geldscheppende instellingen	door tussenkomst van het Rentenfonds		
		Voor ten hoogste een jaar (deposito's)	Voor meer dan een jaar (deposito's, kasbons en obligaties)													
(1)	(2)	(3)	(4)	(6)	(7)	(8)	(9)	(10)	(11)	(12)	(13)	(14)	(15)	(16)		
1981	+ 18,2	+ 34,1	+ 41,8	+ 49,8	+ 143,9	- 319,8	+ 72,2	- 5,0	+ 6,5	+ 2,8	+ 357,5	+ 5,4	- 29,4	- 9,7	+ 66,0	- 2,6
1982	+ 31,8	+ 64,1	+ 57,6	+ 22,0	+ 175,5	- 282,8	+ 24,3	- 2,1	- 2,9	+ 4,9	+ 408,1	+ 20,5	- 28,6	- 9,2	+ 43,3	0,0
1983	+ 74,3	+ 66,0	+ 62,7	+ 2,9	+ 205,9	- 250,0	+ 46,5	+ 9,3	- 5,1	- 1,0	+ 397,3	+ 2,7	- 26,8	+ 10,9	+ 25,9	- 3,8
1984	+ 3,2	+ 74,8	+ 37,5	+ 9,1	+ 124,6	- 216,5	+ 30,8	+ 2,0	- 1,4	- 4,3	+ 331,5	+ 61,3	- 78,0	- 19,1	+ 18,4	- 0,1
1985	+ 30,6	+ 86,5	+ 55,6	- 14,2	+ 158,5	- 188,2	+ 62,2	- 3,2	+ 10,8	- 0,8	+ 311,8	- 15,8	- 78,6	- 6,5	+ 41,1	+ 25,7
1986	+ 75,9	+ 156,3	+ 8,0	- 10,3	+ 229,9	- 235,3	+ 103,4	+ 0,9	+ 3,1	+ 3,1	+ 335,9	+ 9,3	- 59,9	+ 7,0	+ 48,1	+ 14,3
1987	+ 50,5	+ 140,8	+ 17,2	+ 16,9	+ 225,4	- 170,6	+ 152,6	- 0,5	- 0,8	- 0,9	+ 180,0	+ 1,7	- 23,0	- 2,5	+ 96,2	- 6,8
1988	+ 64,7	+ 59,0	+ 0,0	+ 21,0	+ 144,7	- 273,7	+ 281,6	- 6,4	- 0,1	- 46,3	+ 269,5	+ 22,6	- 62,5	- 13,5	- 136,1	+ 64,7
1986 4 ^e kwartaal ..	+ 38,8	+ 78,0	+ 0,4	- 15,1	+ 102,1	- 29,1	+ 64,8	- 0,6	- 0,6	+ 1,2	+ 96,0	- 0,2	- 19,8	- 4,0	+ 2,6	- 8,2
1987 1 ^e kwartaal ..	+ 2,3	+ 46,5	+ 2,5	+ 6,2	+ 57,5	- 50,4	+ 35,0	- 3,3	+ 1,7	- 3,4	+ 107,7	- 3,2	+ 7,1	- 12,9	+ 18,2	- 39,0
2 ^e kwartaal ..	+ 91,9	- 1,6	+ 6,0	+ 7,8	+ 104,1	- 38,1	+ 91,1	- 1,0	+ 0,1	+ 3,1	+ 46,1	+ 7,8	- 10,5	+ 15,3	+ 28,4	- 38,2
3 ^e kwartaal ..	- 49,3	+ 33,4	+ 7,1	- 2,9	- 11,7	- 34,3	- 29,5	- 1,5	- 3,6	+ 1,3	+ 15,4	+ 17,1	- 12,9	- 2,0	+ 19,9	+ 18,4
4 ^e kwartaal ..	+ 5,6	+ 62,5	+ 1,6	+ 5,8	+ 75,5	- 47,8	+ 56,0	+ 5,3	+ 1,0	- 1,9	+ 10,8	- 20,0	- 6,7	- 2,9	+ 29,7	+ 52,0
1988 1 ^e kwartaal ..	*+ 1,0	*+ 33,3	*+ 9,8	+ 26,6	*+ 70,7	*- 5,6	+ 63,5	*- 0,6	- 0,1	- 1,7	*+ 115,6	*+ 11,9	*- 18,0	- 9,8	*- 69,7	*- 14,8
2 ^e kwartaal ..	*+ 81,0	*- 9,9	*+ 9,9	- 10,8	*+ 70,2	*- 127,6	+ 81,7	*- 0,7	+ 2,5	- 44,1	*+ 95,2	*- 0,1	*- 25,7	+ 12,6	*- 11,1	*+ 42,3
3 ^e kwartaal ..	*- 52,5	*+ 8,5	*- 11,8	*+ 12,1	*- 43,8	*- 132,4	+ 69,8	*+ 0,8	+ 1,0	- 0,5	*+ 79,7	*+ 9,7	*- 3,9	- 23,4	*- 35,2	*- 9,4
4 ^e kwartaal ..	*+ 35,1	*+ 27,2	*- 7,9	*- 6,9	*+ 47,5	*- 8,1	+ 66,5	*- 6,0	- 3,6	0,0	*- 21,0	*+ 1,1	*- 14,9	+ 7,0	*- 20,1	*+ 46,6

N.B. Voor de wijze van opstelling, zie opmerking onderaan tabel XIII-1.

¹ Inclusief de « andere verbintenissen » — in de vorm van deposito's, kasbons en obligaties — tegenover de financiële instellingen die geen overwegend geldscheppende instellingen zijn, en de « achtergestelde passiva » in de vorm van obligaties en leningen.

² Privé-bedrijven andere dan overwegend geldscheppende, financiële instellingen van de overheidssector die geen overwegend geldscheppende instellingen zijn, en overheidsbedrijven.

³ De cijfers berekend op basis van de mutatie van de nettotoegoeden op het buitenland in buitenlandse valuta's, omgezet in Belgische frank tegen de wisselkoersen van de periode; zij bevatten niet de boekhoudkundige veranderingen die de tegenwaarde in Belgische frank van de aan het begin van de periode bestaande bedragen in buitenlandse valuta's kan hebben ondergaan ten gevolge van wisselkoersveranderingen tijdens de periode.

⁴ Privé-bedrijven die geen financiële instellingen zijn, overheidsbedrijven, instellingen voor verzekering op het leven en tegen arbeidsongevallen, en pensioenfondsen.

⁵ Verandering in het opgenomen bedrag van de discontokredieten, voorschotten en acceptkredieten (exclusief de wissels die dienen om commerciële vorderingen op het buitenland te mobiliseren) die oorspronkelijk door de overwegend geldscheppende instellingen verleend werden.

⁶ Inclusief de certificaten voor ten hoogste een jaar van de overheidsbedrijven.

⁷ Het gaat om een netto herfinanciering: kredieten bij hun oorsprong door de overwegend geldscheppende instellingen verleend en door hen gefinancierd bij andere financiële instellingen *min* kredieten bij hun oorsprong door laatgenoemde instellingen verleend en door hen gefinancierd bij de overwegend geldscheppende instellingen.

⁸ Inclusief de indirecte Staatsschuld.

⁹ Inclusief de instellingen van de sociale verzekering en na aftrek van de niet-monetaire verbintenissen tegenover de andere overheden.

¹⁰ Na aftrek van de verbintenissen tegenover financiële instellingen die geen overwegend geldscheppende instellingen zijn, in een andere vorm dan deposito's of kasbons en obligaties en de « achtergestelde passiva » in de vorm van obligaties en leningen.

¹¹ Inclusief de boekhoudkundige veranderingen die de tegenwaarde in Belgische frank van de aan het begin van de periode bestaande bedragen in buitenlandse valuta's kan hebben ondergaan ten gevolge van wisselkoersveranderingen tijdens de periode.

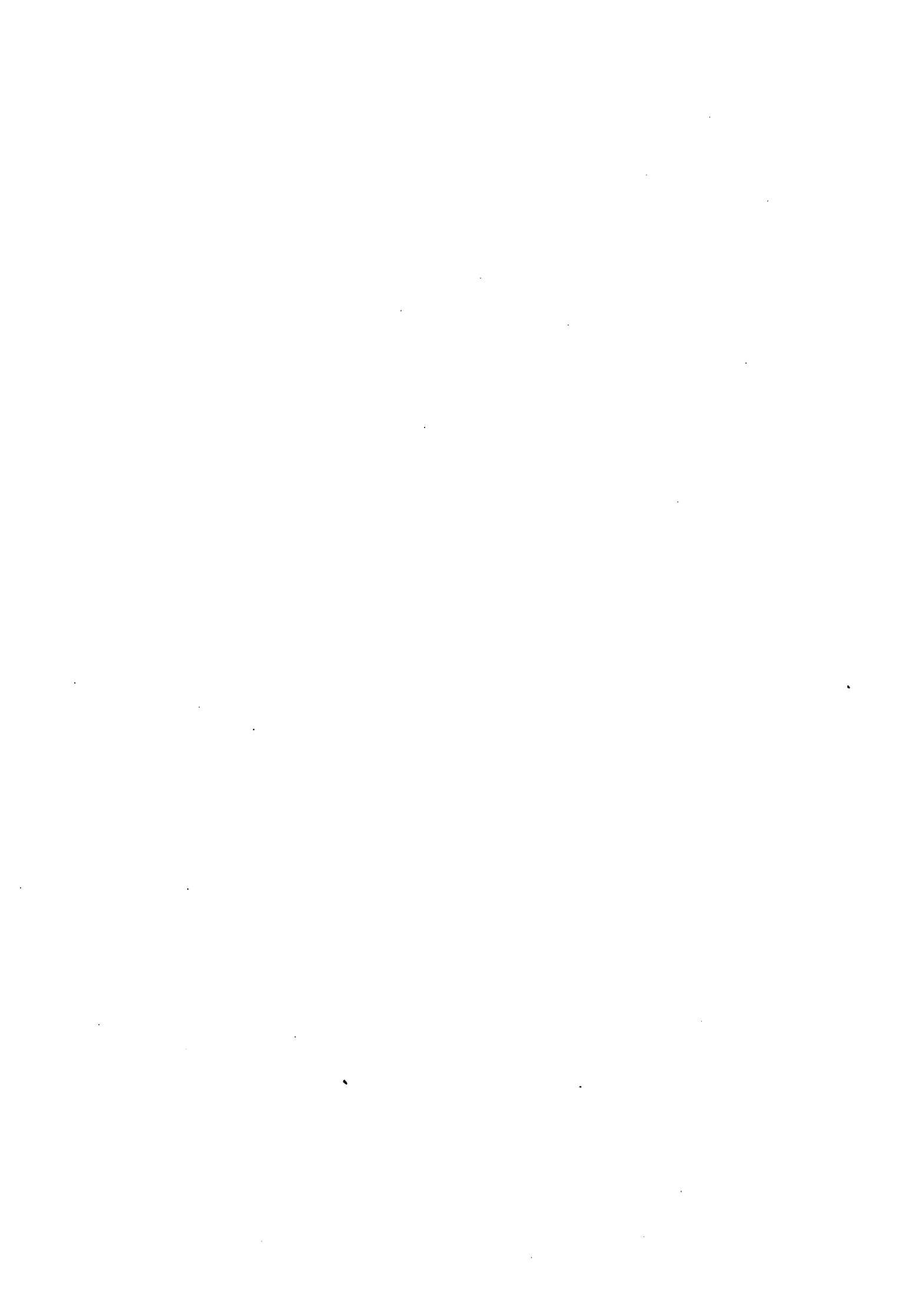

XIII - 4. — GELDHOEVEELHEID BIJ DE OVERWEGEND GELDSCHEPPENDE INSTELLINGEN

(Miljarden franken)

Einde periode	Monetaire kasmiddelen in het bezit van de bedrijven ¹ en particulieren							Giraal geld in het bezit van de overheid ⁶	Eindtotaal (10) = (8) + (9)	
	Chartaal geld			Giraal geld			Totaal (8) = (3) + (7)			
	Biljetten en munten van de Schatkist ²	Biljetten van de N.B.B.	Chartale geldhoeveelheid ³	Bij de N.B.B. ⁴	Bij de overheidsinstellingen ⁵	Bij de banken				Totaal (7) = (4) tot (6)
(1)	(2)	(3)	(4)	(5)	(6)	(7) = (4) tot (6)	(8) = (3) + (7)	(9)		
1980	14,7	376,1	378,9	0,4	91,8	293,7	385,9	764,8	41,9	806,7
1981	15,7	382,2	385,8	0,9	95,2	306,9	403,0	788,8	36,1	824,9
1982	15,4	382,2	384,9	0,4	97,3	334,5	432,2	817,1	39,6	856,7
1983	15,4	395,9	398,8	0,2	96,2	393,7	490,1	888,9	42,1	931,0
1984 Oude reeks ⁷	15,6	398,2	397,5	0,4	85,6	392,9	478,9	876,4	57,8	934,2
Nieuwe reeks ⁷	15,6	398,2	397,5	0,4	90,3	392,9	483,6	881,1	32,3	913,4
1985	14,4	394,7	394,3	0,2	105,6	427,6	533,4	927,7	37,0	964,7
1986 Juni	14,8	417,2	416,8	0,3	125,3	480,6	606,2	1.023,0	34,0	1.057,0
September	14,9	400,6	402,7	0,2	109,9	444,5	554,6	957,3	44,4	1.001,7
December	15,1	415,1	415,6	0,2	116,1	468,7	585,0	1.000,6	39,9	1.040,5
1987 Maart	14,5	401,1	402,9	0,4	121,0	474,6	596,0	998,9	43,9	1.042,8
Juni	14,3	428,5	428,7	0,3	131,0	528,0	659,3	1.088,0	46,7	1.134,7
September	14,3	414,4	416,0	0,4	115,1	489,6	605,1	1.021,1	64,3	1.085,4
December	14,7	425,6	425,4	0,3	*113,9	*504,1	*618,3	1.043,7	47,3	1.091,0
1988 Januari	14,6	408,8	410,7	0,3	*153,8	*487,9	*642,0	*1.052,7	*48,2	*1.100,9
Februari	14,7	408,3	408,8	0,4	*118,0	*517,0	*635,4	*1.044,2	*46,7	*1.090,9
Maart	14,9	410,4	412,1	0,3	*116,9	*513,2	*630,4	*1.042,5	*49,8	*1.092,3
April	15,1	419,6	420,6	0,2	*148,6	*517,3	*666,1	*1.086,7	*52,6	*1.139,3
Mei	15,5	426,8	427,7	0,4	*121,2	*533,2	*654,8	*1.082,6	*47,3	*1.129,8
Juni	15,7	433,6	434,9	0,3	*133,6	*556,4	*690,3	*1.125,2	*48,1	*1.173,4
Juli	15,8	424,5	*426,7	0,4	*137,7	*541,3	*679,4	*1.106,0	*47,8	*1.153,9
Augustus	16,0	417,4	*420,7	0,4	*141,9	*512,0	*654,3	*1.075,0	*51,5	*1.126,5
September	16,1	420,1	423,1	0,3	*115,2	*521,9	*637,4	*1.060,4	*60,4	*1.120,9
Oktober	15,2	420,7	*420,9	0,3	*118,4	*528,9	*647,6	*1.068,5	*64,6	*1.133,1
November	15,3	416,5	*418,5	0,3	*117,4	*541,9	*659,5	*1.078,0	*59,3	*1.137,3
December	15,4	430,4	*430,0	0,2	*117,5	*551,2	*668,9	*1.099,0	*57,0	*1.156,0

¹ Privé-bedrijven andere dan overwegend geldscheppende, financiële instellingen van de overheidssector die geen overwegend geldscheppende instellingen zijn, en overheidsbedrijven.

² Na aftrek van de biljetten en munten van de Schatkist in het bezit van de N.B.B.

³ Totaal van de kolommen (1) en (2), na aftrek van de biljetten van de N.B.B. in het bezit van de geldscheppende overheidsinstellingen en de banken.

⁴ Het creditsaldo van het Rentenfonds bij de N.B.B. wordt niet beschouwd als giraal geld.

⁵ B.P.C. en Gemeentekrediet van België.

⁶ De gewone rekening van de schatkist bij de N.B.B. wordt niet beschouwd als giraal geld.

⁷ De afwijking tussen de oude en de nieuwe reeks is toe te schrijven aan een wijziging in de boekhouding van het Gemeentekrediet van België betreffende de lokale overheid.

XIII - 5a — NETTO BUITENLANDS ACTIEF VAN DE OVERWEGEND GELDSCHEPPENDE INSTELLINGEN

(Miljarden franken)

Periode	Bedragen einde periode ¹			Veranderingen ²						Veranderingen	
	N.B.B.	Overige overwegend geldscheppende instellingen	Totaal	Netto buitenlands actief na statistische aanpassing			Kapitaaltransacties van de overheid met het buitenland ³	Herfinanciering buiten de overwegend geldscheppende instellingen van handelskredieten op het buitenland ⁴ (stijging : -)	Transacties met het buitenland ⁵ (lopend saldo + kapitaaltransacties van de bedrijven en particulieren)	Verschil tussen de gegevens van de betalingsbalans [kol. (11)] en die van de overwegend geldscheppende instellingen [kol. (6)] ⁶	Netto buitenlands actief volgens de betalingsbalans van de B.L.E.U. ⁷
				N.B.B.	Overige overwegend geldscheppende instellingen	Totaal					
(1)	(2)	(3) = (1) + (2)	(4)	(5)	(6)	(7)	(8)	(9) = (6) - (7) - (8)	(10)	(11)	
1981	274,1	- 505,1	- 231,0	- 71,5	- 103,2	- 174,7	+ 138,7	+ 6,4	- 319,8	+ 88,5	- 86,2
1982	238,1	- 592,3	- 354,2	- 37,1	- 57,1	- 94,2	+ 191,5	- 2,9	- 282,8	+ 89,4	- 4,8
1983	266,2	- 773,9	- 507,7	- 24,2	- 130,1	- 154,3	+ 100,8	- 5,1	- 250,0	+ 94,4	- 59,9
1984	317,3	- 929,6	- 612,3	+ 48,3	- 125,6	- 77,3	+ 140,6	- 1,4	- 216,5	+ 62,4	- 14,9
1985	296,7	- 1.019,8	- 723,1	- 3,5	- 130,6	- 134,1	+ 43,3	+ 10,8	- 188,2	+ 87,5	- 46,6
1986	272,0	- 1.086,3	- 814,3	- 6,3	- 109,6	- 115,9	+ 16,3	+ 3,1	- 235,3	+ 118,3	+ 2,4
1987	366,0	- 1.182,4	- 816,4	+ 79,1	- 133,1	- 54,0	+ 117,4	- 0,8	- 170,6	+ 143,5	+ 89,5
1988	385,1	- 1.346,6	- 961,5	+ 25,5	- 146,4	- 120,8	+ 153,0	- 0,1	- 273,7	+ 278,2	+ 157,4
1986 4 ^e kwartaal	272,0	- 1.086,3	- 814,3	+ 1,0	+ 28,8	+ 29,8	+ 59,5	- 0,6	- 29,1	- 15,4	+ 14,4
1987 1 ^e kwartaal	277,4	- 1.140,9	- 863,5	+ 2,0	- 77,2	- 75,2	- 26,5	+ 1,7	- 50,4	+ 21,9	- 53,3
2 ^e kwartaal	346,8	- 1.237,5	- 890,7	+ 75,7	- 45,7	+ 30,0	+ 68,0	+ 0,1	- 38,1	+ 22,4	+ 52,4
3 ^e kwartaal	370,7	- 1.203,0	- 832,3	+ 15,7	- 4,3	+ 11,4	+ 49,3	- 3,6	- 34,3	+ 40,8	+ 52,2
4 ^e kwartaal	366,0	- 1.182,4	- 816,4	- 14,3	- 5,9	- 20,2	+ 26,6	+ 1,0	- 47,8	+ 58,4	+ 38,2
1988 1 ^e kwartaal	369,4	* - 1.257,4	* - 888,0	+ 13,1	- 22,1	- 9,0	* - 3,3	- 0,1	* - 5,6	+ 65,9	+ 56,8
2 ^e kwartaal	376,8	* - 1.271,1	* - 894,3	+ 0,6	- 45,2	- 44,6	* + 80,5	+ 2,5	* - 127,6	- 0,2	- 44,8
3 ^e kwartaal	380,3	* - 1.391,7	* - 1.011,4	+ 5,3	- 109,6	- 104,2	* + 27,2	+ 1,0	* - 132,4	+ 85,7	- 18,6
4 ^e kwartaal	385,1	* - 1.346,6	* - 961,5	+ 6,5	+ 30,6	+ 37,0	* + 48,7	- 3,6	* - 8,1	+ 127,0	+ 164,0

¹ Een indeling van het netto buitenlands actief per voornaamste categorie van vorderingen en verplichtingen wordt gegeven in tabel XIII-2.

² Niet inbegrepen de boekhoudkundige veranderingen die wisselkoerswijzigingen mogelijk hebben teweeggebracht in de tegenwaarde in Belgische frank van de uitstaande bedragen in buitenlandse valuta's.

³ Deze bedragen omvatten inzonderheid de buitenlandse leningen van de Staat, van het Wegenfonds, van de lagere overheid en van de administratieve parastatale instellingen.

⁴ Kredieten gemobiliseerd bij Belgische banken.

⁵ De cijfers van deze kolom, berekend zoals bovenstaande tabel het aantoont, worden overgenomen in kolom (6) van tabel XIII-3.

⁶ Dit verschil is gelijk aan :

— de veranderingen in het netto buitenlands actief van de overwegend geldscheppende instellingen van de B.L.E.U. die voortvloeien uit de veranderingen in de nettotoegoden of -verplichtingen van de Luxemburgse banken op en tegenover andere landen dan België en tegenover in de B.L.E.U. gevestigde internationale instellingen (die veranderingen komen voor in kolom (11), maar niet in kolom (6)).

— min. a) veranderingen in de nettotoegoden van de Belgische banken op Luxemburgse ingezetenen, b) de veranderingen in de Luxemburgse overheidsfondsen in het bezit van de N.B.B. [die veranderingen komen voor in kolom (6), maar niet in kolom (11)].

⁷ Zie tabellen IX-1, 2, 3 en 4, rubriek 7.2.

XIII - 5b. — NETTO GOUD- EN DEVIEZENRESERVES A CONTANT EN OP TERMIJN VAN DE NATIONALE BANK VAN BELGIE¹

(Miljarden franken)

Periodes	Bedragen einde periode											Veranderingen tegen de wisselkoersen van de transacties ⁸	
	Brutotegoeden a contant					Brutoverplichtingen a contant					Nettotegoeden (+) of -verplichtingen (-) op termijn ⁷		Totale netto deviezen-reserves
	Goudvoorraad	Tegoeden bij het I.M.F. ²	E.E.G. ³	Buitenlandse valuta's	Internationale akkoorden ⁴	Totaal	Direct opvraagbaar ⁵	Met bepaalde vervaldag ⁶	Met onbepaalde vervaldag : BTR, netto cumulatieve toewijzing	Totaal			
(1)	(2)	(3)	(4)	(5)	(6) = (1) tot (5)	(7)	(8)	(9)	(10) = (7) tot (9)	(11)	(12) = (6) - (10) + (11)	(13)	
1981	58,2	50,4	33,6	112,0	1,0	255,2	9,5	2,8	23,6	35,9	-123,9	95,4	-93,3
1982	58,2	49,6	73,0	49,4	1,1	231,3	6,7	18,1	23,6	48,4	-130,9	52,0	-37,5
1983	58,2	45,5	139,2	47,5	1,3	291,7	6,9	48,2	23,6	78,7	-171,9	41,1	-22,1
1984	58,2	47,9	165,4	40,0	1,6	313,1	6,5	0,0	23,6	30,1	-167,7	115,3	+67,2
1985	58,2	41,3	157,9	29,4	1,4	288,2	7,0	0,0	23,6	30,6	-138,5	119,1	-8,4
1986	58,2	41,9	138,9	34,7	2,4	276,1	6,1	0,0	23,6	29,7	-120,5	125,9	+7,2
1987	57,3	47,5	152,9	111,0	2,3	371,0	5,3	0,0	23,6	28,9	-128,0	214,1	+80,7
1988	57,3	40,3	138,0	156,8	2,5	394,9	10,5	0,0	23,6	34,1	-121,1	239,7	+18,7
1987 1 ^e kwartaal	58,1	40,5	136,5	45,5	2,7	283,3	6,4	0,0	23,6	30,0	-121,3	132,0	+0,7
2 ^e kwartaal	57,7	38,3	139,1	108,4	2,4	345,9	6,7	0,0	23,6	30,3	-119,1	196,5	+70,8
3 ^e kwartaal	57,6	33,3	145,6	136,0	2,9	375,4	5,3	0,0	23,6	28,9	-136,5	210,0	+8,3
4 ^e kwartaal	57,3	47,5	152,9	111,0	2,3	371,0	5,3	0,0	23,6	28,9	-128,0	214,1	+0,9
1988 1 ^e kwartaal	57,3	47,8	141,5	124,2	2,9	373,7	4,6	0,0	23,6	28,2	-121,3	224,2	+10,7
2 ^e kwartaal	57,3	49,3	141,5	131,7	2,5	382,3	5,6	0,0	23,6	29,2	-114,2	238,9	+3,3
3 ^e kwartaal	57,3	41,3	144,3	138,1	2,9	383,9	4,7	0,0	23,6	28,3	-116,7	238,9	+4,3
4 ^e kwartaal	57,3	40,3	138,0	156,8	2,5	394,9	10,5	0,0	23,6	34,1	-121,1	239,7	+0,4
1989 1 ^e kwartaal	50,4	39,1	137,3	214,0	2,9	443,7	4,8	0,0	23,6	28,4	-111,0	304,3	+11,1
1988 Maart	57,3	47,8	141,5	124,2	2,9	373,7	4,6	0,0	23,6	28,2	-121,3	224,2	+19,4
April	57,3	45,9	141,5	120,8	2,9	368,4	5,2	0,0	23,6	28,8	-114,2	225,4	-6,3
Mei	57,3	45,9	141,5	131,0	2,9	378,6	6,7	0,0	23,6	30,3	-114,2	234,1	+9,8
Juni	57,3	49,3	141,5	131,7	2,5	382,3	5,6	0,0	23,6	29,2	-114,2	238,9	-0,2
Juli	57,3	43,7	144,3	138,7	2,8	386,8	7,2	0,0	23,6	30,8	-117,7	238,3	-0,2
Augustus	57,3	41,4	144,3	135,7	2,8	381,5	5,6	0,0	23,6	29,2	-116,7	235,7	+2,1
September	57,3	41,3	144,3	138,1	2,9	383,9	4,7	0,0	23,6	28,3	-116,7	238,9	+2,4
Oktober	57,3	40,0	138,0	144,0	2,9	382,2	4,4	0,0	23,6	28,0	-114,3	239,9	+1,0
November	57,3	39,1	138,0	154,4	2,9	391,7	4,5	0,0	23,6	28,1	-110,5	253,1	+4,4
December	57,3	40,3	138,0	156,8	2,5	394,9	10,5	0,0	23,6	34,1	-121,1	239,7	-5,0
1989 Januari	57,3	39,4	137,3	151,5	2,9	388,4	5,5	0,0	23,6	29,1	-112,3	247,0	+7,0
Februari	57,3	40,1	137,3	150,4	2,9	388,0	5,7	0,0	23,6	29,3	-111,1	247,5	+1,1
Mars	50,4	39,1	137,3	214,0	2,9	443,7	4,8	0,0	23,6	28,4	-111,0	304,3	+3,0

¹ Gewaardeerd tegen de boekingskoersen die gehanteerd worden in de officiële balans van de N.B.B. Eventuele tegoeden op en verplichtingen tegenover het Groothertogdom Luxemburg niet inbegrepen.

² Omvatten a) de rechten die de Belgische Staat bezit als lid van het I.M.F., en die de N.B.B., krachtens de wet van 9 juni 1969, in haar boekhouding mag opnemen als eigen tegoeden op voorwaarde dat zij de verplichtingen van de Belgische Staat terzake op zich neemt, en b) de voorschotten die de N.B.B. voor haar eigen rekening verleende aan het I.M.F. binnen de « oliefaciliteit », de « aanvullende kredietfaciliteit », de « deposito's bij het I.M.F. in het kader van de USAF » en de « verruimde toegankelijkheid » krachtens met het I.M.F. gesloten overeenkomsten die door de Regering werden goedgekeurd.

³ Omvatten de Ecu's evenals, eventueel, de vordering op het E.F.M.S. uit hoofde van de financiering op zeer korte termijn van intracommunautaire interventies en de financiële bijstand op middellange termijn verleend door de Belgische Staat en door de N.B.B. gefinancierd voor rekening van deze laatste.

⁴ Omvatten de voorschotten in Belgische frank toegestaan krachtens betalingsakkoorden die België heeft gesloten met niet-E.E.G.-landen en waarvan de uitvoering onder toepassing valt van de overeenkomst van 15 juni 1972 tussen de Staat en de N.B.B.

⁵ Omvatten de bedragen ingeschreven op rekeningen van de centrale banken of van de regeringen van landen die een financiële bijstand genieten in het raam van de door de Staat gesloten buitenlandse leningsakkoorden, de overige verplichtingen van de N.B.B. in Belgische frank tegenover het buitenland, in het bijzonder tegenover de centrale banken en de Europese instellingen, evenals de direct opvraagbare verplichtingen in buitenlandse valuta's.

⁶ Omvatten de verplichtingen van de N.B.B. tegenover het E.F.M.S. die voortvloeien uit de financiering op zeer korte termijn van de steuninterventies ten gunste van de Belgische frank.

⁷ Omvatten 20 pct. van de goudvoorraad en van de brutotegoeden in dollars die de Bank in het E.F.M.S. heeft ingebracht in de vorm van swaptransacties tegen Ecu's, en de Ecu's die in het raam van ditzelfde transacties opnieuw op termijn aan het E.F.M.S. zijn verkocht, evenals de van ingezetenen ontvangen of aan ingezetenen te leveren buitenlandse valuta's.

⁸ Niet inbegrepen de boekhoudkundige veranderingen die wisselkoerswijzigingen mogelijk hebben teweeggebracht in de tegenwaarde in Belgische frank van de bedragen in buitenlandse valuta's. Bovendien is rekening gehouden met een aanpassing waardoor transacties die in een bepaalde periode hebben plaatsgehad, maar in diezelfde periode nog niet afgewikkeld waren, toegewezen worden aan de daarop volgende periode.

XIII - 6. — OPGENOMEN BEDRAGEN VAN DE DISCONTOKREDIETEN, VOORSCHOTTEN EN ACCEPTKREDIETEN BIJ HUN OORSPRONG DOOR DE DEPOSITOBANKEN VERLEEND AAN DE BEDRIJVEN EN PARTICULIEREN EN AAN HET BUITENLAND

Zichtbare economische bestemming

(Miljarden franken)

Einde periode	Kredieten aan bedrijven en particulieren						Kredieten aan het buitenland				Eindtotaal
	Specifieke financieringen				Kredieten waarvoor geen economische bestemming kon worden bepaald	Totaal	Specifieke financiering van betalingstermijnen bij de uitvoer		Kredieten waarvoor geen economische bestemming kon worden bepaald	Totaal	
	van investeringen in industrie, landbouw en ambachtswezen ¹	van de bouw en van transacties in onroerende goederen ²	van verkopen en leningen op afbetaling ³	van invoer			Kaskredieten ⁴	Andere			
					(1)	(2)			(3)	(4)	
1979	78,2	152,7	114,9	39,4	499,0	884,2	119,0	247,4	16,3	382,7	1.266,9
1980	91,6	168,4	115,6	31,4	551,6	958,6	126,0	381,5	11,7	519,2	1.477,8
1981	101,8	173,0	107,0	37,5	611,9	1.031,2	142,7	572,2	14,0	728,9	1.760,1
1982	112,3	170,5	105,1	32,2	634,9	1.055,0	153,2	685,5	11,8	850,5	1.905,5
1983 ⁵	122,8	170,7	105,3	28,3	674,7	1.101,8	157,8	781,1	16,2	955,1	2.056,9
1984	139,4	173,2	111,4	23,4	685,4	1.132,8	160,2	922,3	18,4	1.100,9	2.233,7
1985	154,2	180,9	128,3	21,9	709,8	1.195,1	146,6	817,2	14,0	977,8	2.172,9
1986 September ..	183,8	188,0	141,8	19,3	700,8	1.233,7	133,0	771,5	11,5	916,0	2.149,7
December ...	194,0	198,4	146,6	17,5	742,0	1.298,5	130,2	764,4	15,5	910,1	2.208,6
1987 Maart	215,4	211,8	140,7	17,0	748,6	1.333,5	122,7	747,4	16,2	886,3	2.219,8
Juni	229,8	218,5	168,5	17,6	790,2	1.424,6	122,6	794,4	15,0	932,0	2.356,6
September ..	240,3	225,1	160,9	17,4	751,4	1.395,1	119,7	796,9	13,3	929,9	2.325,0
December ...	255,7	230,7	164,3	17,1	783,3	1.451,1	119,3	732,2	12,8	864,3	2.315,4
1988 Maart	267,8	244,9	159,3	17,4	825,3	1.514,7	121,3	809,5	9,3	940,1	2.454,8
Juni	278,5	257,3	187,6	18,4	854,6	1.596,4	117,9	877,5	10,9	1.006,3	2.602,7
September ..	298,3	266,7	179,4	17,3	904,5	1.666,2	121,2	839,6	8,0	968,8	2.635,0
December ⁵ *	319,9	278,1	180,4	17,7	935,7	1.731,8	118,9	824,7	14,0	957,6	2.689,4

¹ Kredieten toegestaan in het kader van de wetten van 24 mei 1959, 17 juli 1959, 18 juli 1959, 15 februari 1961, 14 juli 1966 en 30 december 1970 (gesubsidieerde en/of gewaarborgde kredieten), en niet- « gesubsidieerde en/of gewaarborgde » kredieten waarvan ten minste een deel een oorspronkelijke looptijd heeft van 2 jaar of meer op voorwaarde evenwel dat het geen zuiver commerciële kredieten betreft, noch kredieten hoofdzakelijk bestemd voor financiering van de bouw of de aankoop van woningen, kantoren, scholen, ziekenhuizen, enz.

² Kredieten aan ondernemingen die tot maatschappelijk doel hebben de oprichting van gebouwen en/of het uitvoeren van werken van burgerlijke bouwkunde, kredieten aan immobielvennootschappen en kredieten die vooral bestemd zijn voor het financieren van de aankoop of de bouw van woningen, kantoren, scholen, ziekenhuizen, enz.

³ Kredieten aan de kopers en verkopers op afbetaling (ongeacht of de banken al dan niet bij het verkoopcontract zijn betrokken), rechtstreeks door de banken toege-

stane persoonlijke leningen en door de banken aan de financieringsmaatschappijen verleende kredieten.

⁴ Inclusief de promessen op het buitenland, die in tabel XIII-7 begrepen zijn in kolom (2) « Handelspapier ».

⁵ Inclusief het papier dat op de laatste dag van de maand verviel en dat niet kon worden geïnd omdat die dag een zaterdag of een feestdag was.

Bibliografische referenties : *Tijdschrift voor Documentatie en Voorlichting*, XLII^e jaargang, deel II, n^o 3, september 1967, blz 213 en *Tijdschrift van de Nationale Bank van België*, LI^e jaargang, deel I, n^o 1, januari 1976.

XIII - 7. — OPGENOMEN BEDRAGEN VAN DE DISCONTOKREDIETEN, VOORSCHOTTEN EN ACCEPTKREDIETEN BIJ HUN OORSPRONG DOOR DE DEPOSITOBANKEN VERLEEND AAN DE BEDRIJVEN EN PARTICULIEREN EN AAN HET BUITENLAND

Vorm en houderschap

(Miljarden franken)

Einde periode	Kredieten bij hun oorsprong door de depositobanken verleend				Kredieten ondergebracht buiten de depositobanken ¹			Kredieten ondergebracht bij de depositobanken				Pro memorie: Andere kredieten ondergebracht bij de banken ²
	Bank-accepten	Handelspapier	Voorschotten	Totaal	Bank-accepten	Handelspapier	Totaal	Bank-accepten	Handelspapier	Voorschotten	Totaal	
	(1)	(2)	(3)	(4) = (1) tot (3) = (7) + (11)	(5)	(6)	(7) = (5) + (6)	(8)	(9)	(10)	(11) = (8) tot (10)	(12)
A. Kredieten aan bedrijven en particulieren												
1979	34,7	207,0	642,5	884,2	20,7	44,7	65,4	14,0	162,3	642,5	818,8	0,2
1980	29,1	211,4	718,1	958,6	12,9	39,4	52,3	16,2	172,0	718,1	906,3	0,0
1981	37,0	204,2	790,0	1.031,2	21,5	43,6	65,1	15,5	160,6	790,0	966,1	0,0
1982	32,2	201,8	821,0	1.055,0	15,6	41,6	57,2	16,6	160,2	821,0	997,8	0,5
1983 ³	28,3	210,5	863,0	1.101,8	14,9	43,9	58,8	13,4	166,6	863,0	1.043,0	0,5
1984	23,4	204,5	904,9	1.132,8	5,6	3,7	9,3	17,8	200,8	904,9	1.123,5	0,3
1985	21,8	206,7	966,6	1.195,1	6,4	15,6	22,0	15,4	191,1	966,6	1.173,1	0,2
1986 September ..	19,3	207,2	1.007,2	1.233,7	4,2	4,4	8,6	15,1	202,8	1.007,2	1.225,1	0,1
December ...	17,5	223,3	1.057,7	1.298,5	3,5	3,1	6,6	14,0	220,2	1.057,7	1.291,9	0,1
1987 Maart ⁴	17,1	173,2	1.143,2	1.333,5	5,4	4,3	9,7	11,7	168,9	1.143,2	1.323,8	0,1
Juni	17,6	182,8	1.224,2	1.424,6	4,8	1,7	6,5	12,8	181,1	1.224,2	1.418,1	0,1
September ..	17,4	174,2	1.203,5	1.395,1	4,6	0,9	5,5	12,8	173,3	1.203,5	1.389,6	0,0
December ...	17,1	177,0	1.257,0	1.451,1	3,9	3,1	7,0	13,2	173,9	1.257,0	1.444,1	0,0
1988 Maart	17,4	173,8	1.323,5	1.514,7	4,8	4,0	8,8	12,6	169,8	1.323,5	1.505,9	0,0
Juni	18,4	186,8	1.391,2	1.596,4	5,6	2,3	7,9	12,8	184,5	1.391,2	1.588,5	0,0
September ..	17,3	175,7	1.473,2	1.666,2	5,7	3,1	8,8	11,6	172,6	1.473,2	1.657,4	0,0
December ³ ..	17,7	174,7	1.539,4	1.731,8	6,0	2,2	8,2	11,7	172,5	1.539,4	1.723,6	0,0
B. Kredieten aan het buitenland												
1979	37,0	97,7	248,0	382,7	18,1	39,8	57,9	18,9	57,9	248,0	324,8	4,6
1980	30,5	116,1	372,6	519,2	12,3	46,3	58,6	18,2	69,8	372,6	460,6	9,2
1981	40,0	120,4	568,5	728,9	20,7	54,0	74,7	19,3	66,4	568,5	654,2	8,7
1982	36,7	126,2	687,6	850,5	18,5	59,0	77,5	18,2	67,2	687,6	773,0	8,4
1983 ³	41,2	133,2	780,7	955,1	24,4	59,5	83,9	16,8	73,7	780,7	871,2	6,4
1984	37,4	142,6	920,9	1.100,9	6,7	58,2	64,9	30,7	84,4	920,9	1.036,0	3,5
1985	32,9	129,0	815,9	977,8	13,2	45,7	58,9	19,7	83,3	815,9	918,9	1,5
1986 September ..	26,8	130,2	759,0	916,0	5,6	37,1	42,7	21,2	93,1	759,0	873,3	0,3
December ...	28,5	131,9	749,7	910,1	5,8	35,3	41,1	22,7	96,6	749,7	869,0	2,1
1987 Maart	26,6	109,3	750,4	886,3	5,6	31,5	37,1	21,0	77,8	750,4	849,2	1,2
Juni	25,0	106,4	800,6	932,0	5,9	38,9	44,8	19,1	67,5	800,6	887,2	0,9
September ..	20,8	102,3	806,8	929,9	5,1	35,5	40,6	15,7	66,8	806,8	889,3	0,7
December ...	21,9	100,5	741,9	864,3	4,7	34,8	39,5	17,2	65,7	741,9	824,8	0,5
1988 Maart	23,4	97,0	819,7	940,1	6,4	33,1	39,5	17,0	63,9	819,7	900,6	0,6
Juni	24,4	94,7	887,2	1.006,3	6,8	32,0	38,8	17,6	62,7	887,2	967,5	0,9
September ..	24,0	93,7	851,1	968,8	7,4	31,1	38,5	16,6	62,6	851,1	930,3	1,9
December ³ ..	26,8	95,6	835,2	957,6	8,8	31,2	40,0	18,0	64,4	835,2	917,6	2,9
C. Totaal												
1979	71,7	304,7	890,5	1.266,9	38,8	84,5	123,3	32,9	220,2	890,5	1.143,6	4,8
1980	59,6	327,5	1.090,7	1.477,8	25,2	85,7	110,9	34,4	241,8	1.090,7	1.366,9	9,2
1981	77,0	324,6	1.358,5	1.760,1	42,2	97,6	139,8	34,8	227,0	1.358,5	1.620,3	8,7
1982	68,9	328,0	1.508,6	1.905,5	34,1	100,6	134,7	34,8	227,4	1.508,6	1.770,8	8,9
1983 ³	69,5	343,7	1.643,7	2.056,9	39,3	103,4	142,7	30,2	240,3	1.643,7	1.914,2	6,9
1984	60,8	347,1	1.825,8	2.233,7	12,3	61,9	74,2	48,5	285,2	1.825,8	2.159,5	3,8
1985	54,7	335,7	1.782,5	2.172,9	19,6	61,3	80,9	35,1	274,4	1.782,5	2.092,0	1,7
1986 September ..	46,1	337,4	1.766,2	2.149,7	9,8	41,5	51,3	36,3	295,9	1.766,2	2.098,4	0,4
December ...	46,0	355,2	1.807,4	2.208,6	9,3	38,4	47,7	36,7	316,8	1.807,4	2.160,9	2,2
1987 Maart ⁴	43,7	282,5	1.893,6	2.219,8	11,0	35,8	46,8	32,7	246,7	1.893,6	2.173,0	1,3
Juni	42,6	289,2	2.024,8	2.356,6	10,7	40,6	51,3	31,9	248,6	2.024,8	2.305,3	1,0
September ..	38,2	276,5	2.010,3	2.325,0	9,7	36,4	46,1	28,5	240,1	2.010,3	2.278,9	0,7
December ...	39,0	277,5	1.998,9	2.315,4	8,6	37,9	46,5	30,4	239,6	1.998,9	2.268,9	0,5
1988 Maart	40,8	270,8	2.143,2	2.454,8	11,2	37,1	48,3	29,6	233,7	2.143,2	2.406,5	0,6
Juni	42,8	281,5	2.278,4	2.602,7	12,4	34,3	46,7	30,4	247,2	2.278,4	2.556,0	0,9
September ..	41,3	269,4	2.324,3	2.635,0	13,1	34,2	47,3	28,2	235,2	2.324,3	2.587,7	1,9
December ³ ..	44,5	270,3	2.374,6	2.689,4	14,8	33,4	48,2	29,7	236,9	2.374,6	2.641,2	2,9

¹ Die kredieten zijn hoofdzakelijk ondergebracht bij de N.B.B., bij het H.W.L., bij andere Belgische financiële instellingen en in het buitenland.

² Handelspapier.

³ Inclusief het papier dat op de laatste dag van de maand verviel en dat niet kon worden geïnd omdat die dag een zaterdag of een feestdag was.

⁴ Een overdracht van 57,0 miljard van handelswissels naar voorschotten is toe te schrijven aan een wijziging in de boekingswijze van voorschotten en persoonlijke leningen door een belangrijke financiële instelling.

Bibliografische referenties: *Tijdschrift voor Documentatie en Voorlichting*, XLII^e jaargang, deel II, n^o 3, september 1967, blz. 243 en *Tijdschrift van de Nationale Bank van België*, LI^e jaargang, deel I, n^o 1, januari 1976.

**XIII - 8. — DISCONTOKREDIETEN, VOORSCHOTTEN EN ACCEPTKREDIETEN AAN DE
BEDRIJVEN EN PARTICULIEREN EN AAN HET BUITENLAND BIJ HUN
OORSPRONG TOEGESTAAN DOOR DE OVERWEGEND GELDSCHEPPENDE
INSTELLINGEN EN ONDERGEBRACHT BIJ DE NATIONALE BANK VAN BELGIE**

(Miljarden franken)

Einde periode	Kredieten bij hun oorsprong door de N.B.B. verleend (rechtstreekse kredieten)			Geherdisconteerde wissels			Eindtotaal				Pro memorie: Andere kredieten ondergebracht bij de N.B.B. ²
	Handels- papier (1)	Voor- schotten (2)	Totaal (3) = (1) + (2)	Bank- accepten (4)	Handels- papier (5)	Totaal (6) = (4) + (5)	Bank- accepten (7)	Handels- papier (8)	Voor- schotten (9)	Totaal (10) = (7) tot (9) (3) + (6)	
A. Kredieten aan bedrijven en particulieren											
1979	0,2	0,3	0,5	12,0	38,7	50,7	12,0	38,9	0,3	51,2	7,6
1980	0,0	0,5	0,5	5,7	31,9	37,6	5,7	31,9	0,5	38,1	2,6
1981	0,0	0,1	0,1	11,3	36,9	48,2	11,3	36,9	0,1	48,3	6,3
1982	0,0	0,5	0,5	9,7	34,8	44,5	9,7	34,8	0,5	45,0	8,3
1983 ¹	0,0	0,4	0,4	7,3	39,3	46,6	7,3	39,3	0,4	47,0	7,0
1984	0,0	0,1	0,1	0,0	0,0	0,0	0,0	0,0	0,1	0,1	0,0
1985	0,0	0,0	0,0	1,7	7,7	9,4	1,7	7,7	0,0	9,4	0,1
1986 September ..	0,0	0,0	0,0	0,0	0,0	0,0	0,0	0,0	0,0	0,0	0,0
December ...	0,0	0,0	0,0	0,0	0,0	0,0	0,0	0,0	0,0	0,0	0,0
1987 Maart	0,0	0,0	0,0	0,0	0,0	0,0	0,0	0,0	0,0	0,0	0,0
Juni	0,0	0,0	0,0	0,0	0,0	0,0	0,0	0,0	0,0	0,0	0,0
September ..	0,0	0,0	0,0	0,0	0,0	0,0	0,0	0,0	0,0	0,0	0,0
December ...	0,0	0,0	0,0	0,0	0,0	0,0	0,0	0,0	0,0	0,0	0,0
1988 Maart	0,0	0,0	0,0	0,0	0,0	0,0	0,0	0,0	0,0	0,0	0,0
Juni	0,0	0,0	0,0	0,0	0,0	0,0	0,0	0,0	0,0	0,0	0,0
September ..	0,0	0,0	0,0	0,0	0,0	0,0	0,0	0,0	0,0	0,0	0,0
December ¹ ..	0,0	0,0	0,0	0,0	0,0	0,0	0,0	0,0	0,0	0,0	0,0
B. Kredieten aan het buitenland											
1979	0,0	0,0	0,0	14,2	7,9	22,1	14,2	7,9	0,0	22,1	0,0
1980	0,0	0,0	0,0	6,3	0,6	6,9	6,3	0,6	0,0	6,9	0,0
1981	0,0	0,0	0,0	16,4	14,6	31,0	16,4	14,6	0,0	31,0	0,1
1982	0,0	0,0	0,0	14,5	16,9	31,4	14,5	16,9	0,0	31,4	0,2
1983 ¹	0,0	0,0	0,0	12,8	15,5	28,3	12,8	15,5	0,0	28,3	1,3
1984	0,0	0,0	0,0	0,5	10,2	10,7	0,5	10,2	0,0	10,7	0,0
1985	0,0	0,0	0,0	7,5	7,8	15,3	7,5	7,8	0,0	15,3	0,2
1986 September ..	0,0	0,0	0,0	0,1	2,5	2,6	0,1	2,5	0,0	2,6	0,0
December ...	0,0	0,0	0,0	0,0	2,0	2,0	0,0	2,0	0,0	2,0	0,0
1987 Maart	0,0	0,0	0,0	0,0	0,5	0,5	0,0	0,5	0,0	0,5	0,0
Juni	0,0	0,0	0,0	0,6	6,8	7,4	0,6	6,8	0,0	7,4	0,1
September ..	0,0	0,0	0,0	0,0	0,5	0,5	0,0	0,5	0,0	0,5	0,0
December ...	0,0	0,0	0,0	0,0	0,4	0,4	0,0	0,4	0,0	0,4	0,0
1988 Maart	0,0	0,0	0,0	0,0	0,3	0,3	0,0	0,3	0,0	0,3	0,0
Juni	0,0	0,0	0,0	0,0	0,1	0,1	0,0	0,1	0,0	0,1	0,0
September ..	0,0	0,0	0,0	0,1	1,1	1,2	0,1	1,1	0,0	1,2	0,0
December ¹ ..	0,0	0,0	0,0	0,0	0,7	0,7	0,0	0,7	0,0	0,7	0,0
C. Totaal											
1979	0,2	0,3	0,5	26,2	46,6	72,8	26,2	46,8	0,3	73,3	7,6
1980	0,0	0,5	0,5	12,0	32,5	44,5	12,0	32,5	0,5	45,0	2,6
1981	0,0	0,1	0,1	27,7	51,5	79,2	27,7	51,5	0,1	79,3	6,4
1982	0,0	0,5	0,5	24,2	51,7	75,9	24,2	51,7	0,5	76,4	8,5
1983 ¹	0,0	0,4	0,4	20,1	54,8	74,9	20,1	54,8	0,4	75,3	8,3
1984	0,0	0,1	0,1	0,5	10,2	10,7	0,5	10,2	0,1	10,8	0,0
1985	0,0	0,0	0,0	9,2	15,5	24,7	9,2	15,5	0,0	24,7	0,3
1986 September ..	0,0	0,0	0,0	0,1	2,5	2,6	0,1	2,5	0,0	2,6	0,0
December ...	0,0	0,0	0,0	0,0	2,0	2,0	0,0	2,0	0,0	2,0	0,0
1987 Maart	0,0	0,0	0,0	0,0	0,5	0,5	0,0	0,5	0,0	0,5	0,0
Juni	0,0	0,0	0,0	0,6	6,8	7,4	0,6	6,8	0,0	7,4	0,1
September ..	0,0	0,0	0,0	0,0	0,5	0,5	0,0	0,5	0,0	0,5	0,0
December ...	0,0	0,0	0,0	0,0	0,4	0,4	0,0	0,4	0,0	0,4	0,0
1988 Maart	0,0	0,0	0,0	0,0	0,3	0,3	0,0	0,3	0,0	0,3	0,0
Juni	0,0	0,0	0,0	0,0	0,1	0,1	0,0	0,1	0,0	0,1	0,0
September ..	0,0	0,0	0,0	0,1	1,1	1,2	0,1	1,1	0,0	1,2	0,0
December ¹ ..	0,0	0,0	0,0	0,0	0,7	0,7	0,0	0,7	0,0	0,7	0,0

¹ Inclusief het papier dat op de laatste dag van de maand verviel en dat niet kon worden geïnd omdat die dag een zaterdag of een feestdag was.

² Handelspapier

Bibliografische referenties: *Tijdschrift voor Documentatie en Voorlichting*, XLII^e jaargang, deel II, n^o 3, september 1967, blz. 243 en *Tijdschrift van de Nationale Bank van België*, LI^e jaargang, deel I, n^o 1, januari 1976.

XIII - 9. — OPGENOMEN BEDRAGEN VAN DE DISCONTOKREDIETEN, VOORSCHOTTEN EN ACCEPTKREDIETEN BIJ HUN OORSPRONG DOOR DE OVERWEGEND GELDSCHEPPENDE INSTELLINGEN VERLEEND AAN DE BEDRIJVEN EN PARTICULIEREN EN AAN HET BUITENLAND

(Miljarden franken)

Einde periode	Kredieten bij hun oorsprong door de overwegend geldscheppende instellingen verleend				Kredieten ondergebracht buiten de overwegend geldscheppende instellingen			Kredieten ondergebracht bij de overwegend geldscheppende instellingen ¹				Pro memorie: Andere kredieten ondergebracht bij de overwegend geldscheppende instellingen ²
	Bank-accepten	Handelspapier	Voorschotten	Totaal	Bank-accepten	Handelspapier	Totaal	Bank-accepten	Handelspapier	Voorschotten	Totaal	
	(1)	(2)	(3)	(4) = (1) tot (3) = (7) + (11)	(5)	(6)	(7) = (5) + (6)	(8)	(9)	(10)	(11) = (8) tot (10)	(12)
A. Kredieten aan bedrijven en particulieren												
1979	34,7	207,2	642,8	884,7	8,7	6,0	14,7	26,0	201,2	642,8	870,0	7,8
1980	29,1	211,4	718,6	959,1	6,8	6,5	13,3	22,3	204,9	718,6	945,8	2,6
1981	37,0	204,2	790,1	1.031,3	9,4	4,9	14,3	27,6	199,3	790,1	1.017,0	6,3
1982	32,2	201,8	821,5	1.055,5	5,9	6,0	11,9	26,3	195,8	821,5	1.043,6	8,8
1983 ³	28,3	210,5	863,4	1.102,2	7,6	4,0	11,6	20,7	206,5	863,4	1.090,6	7,5
1984	23,4	204,5	905,0	1.132,9	5,3	3,5	8,8	18,1	201,0	905,0	1.124,1	0,3
1985	21,8	206,7	966,6	1.195,1	4,2	5,3	9,5	17,6	201,4	966,6	1.185,6	0,3
1986 September ..	19,3	207,2	1.007,2	1.233,7	4,2	3,3	7,5	15,1	203,9	1.007,2	1.226,2	0,1
December ...	17,5	223,3	1.057,7	1.298,5	3,5	2,8	6,3	14,0	220,5	1.057,7	1.292,2	0,1
1987 Maart ⁴	17,1	173,2	1.143,2	1.333,5	5,4	4,3	9,7	11,7	168,9	1.143,2	1.323,8	0,1
Juni	17,6	182,8	1.224,2	1.424,6	4,8	1,7	6,5	12,8	181,1	1.224,2	1.418,1	0,1
September ..	17,4	174,2	1.203,5	1.395,1	4,6	0,9	5,5	12,8	173,3	1.203,5	1.389,6	0,0
December ...	17,1	177,0	1.257,0	1.451,1	3,9	3,1	7,0	13,2	173,9	1.257,0	1.444,1	0,0
1988 Maart	17,4	173,8	1.323,5	1.514,7	4,8	4,0	8,8	12,6	169,8	1.323,5	1.505,9	0,0
Juni	18,4	186,8	1.391,2	1.596,4	5,6	2,2	7,8	12,8	184,6	1.391,2	1.588,6	0,0
September ..	17,3	175,7	1.473,2	1.666,2	5,5	2,8	8,3	11,8	172,9	1.473,2	1.657,9	0,0
December ⁵ ..	17,7	174,7	1.539,4	1.731,8	6,0	2,2	8,2	11,7	172,5	1.539,4	1.723,6	0,0
B. Kredieten aan het buitenland												
1979	37,0	97,7	248,0	382,7	3,9	31,9	35,8	33,1	65,8	248,0	346,9	4,6
1980	30,5	116,1	372,6	519,2	4,8	44,5	49,3	25,7	71,6	372,6	469,9	9,2
1981	40,0	120,4	568,5	728,9	4,0	38,7	42,7	36,0	81,7	568,5	686,2	8,8
1982	36,7	126,2	687,6	850,5	3,8	41,8	45,6	32,9	84,4	687,6	804,9	8,6
1983 ³	41,2	133,2	780,7	955,1	8,7	42,0	50,7	32,5	91,2	780,7	904,4	7,7
1984	37,4	142,6	920,9	1.100,9	5,8	46,4	52,2	31,6	96,2	920,9	1.048,7	3,5
1985	32,9	129,0	815,9	977,8	4,7	36,7	41,4	28,2	92,3	815,9	936,4	1,7
1986 September ..	26,8	130,2	759,0	916,0	4,2	33,5	37,7	22,6	96,7	759,0	878,3	0,3
December ...	28,5	131,9	749,7	910,1	5,2	33,1	38,3	23,3	98,8	749,7	871,8	2,1
1987 Maart	26,6	109,3	750,4	886,3	5,6	31,0	36,6	21,0	78,3	750,4	849,7	1,2
Juni	25,0	106,4	800,6	932,0	5,2	31,3	36,5	19,8	75,1	800,6	895,5	1,0
September ..	20,8	102,3	806,8	929,9	5,1	35,0	40,1	15,7	67,3	806,8	889,8	0,7
December ...	21,9	100,5	741,9	864,3	4,7	34,4	39,1	17,2	66,1	741,9	825,2	0,5
1988 Maart	23,4	97,0	819,7	940,1	6,4	32,8	39,2	17,0	64,2	819,7	900,9	0,6
Juni	24,4	94,7	887,2	1.006,3	6,3	30,3	36,6	18,1	64,4	887,2	969,7	0,9
September ..	24,0	93,7	851,1	968,8	6,6	29,0	35,6	17,4	64,7	851,1	933,2	1,9
December ⁵ ..	26,8	95,6	835,2	957,6	8,8	30,5	39,3	18,0	65,1	835,2	918,3	2,9
C. Totaal												
1979	71,7	304,9	890,8	1.267,4	12,6	37,9	50,5	59,1	267,0	890,8	1.216,9	12,4
1980	59,6	327,5	1.091,2	1.478,3	11,6	51,0	62,6	48,0	276,5	1.091,2	1.415,7	11,8
1981	77,0	324,6	1.358,6	1.760,2	13,4	43,6	57,0	63,6	281,0	1.358,6	1.703,2	15,1
1982	68,9	328,0	1.509,1	1.906,0	9,7	47,8	57,5	59,2	280,2	1.509,1	1.848,5	17,4
1983 ³	69,5	343,7	1.644,1	2.057,3	16,3	46,0	62,3	53,2	297,7	1.644,1	1.995,0	15,2
1984	60,8	347,1	1.825,9	2.233,8	11,1	49,9	61,0	49,7	297,2	1.825,9	2.172,8	3,8
1985	54,7	335,7	1.782,5	2.172,9	8,9	42,0	50,9	45,8	293,7	1.782,5	2.122,0	2,0
1986 September ..	46,1	337,4	1.766,2	2.149,7	8,4	36,8	45,2	37,7	300,6	1.766,2	2.104,5	0,4
December ...	46,0	355,2	1.807,4	2.208,6	8,7	35,9	44,6	37,3	319,3	1.807,4	2.164,0	2,2
1987 Maart ⁴	43,7	282,5	1.893,6	2.219,8	11,0	35,3	46,3	32,7	247,2	1.893,6	2.173,5	1,3
Juni	42,6	289,2	2.024,8	2.356,6	10,0	33,0	43,0	32,6	256,2	2.024,8	2.313,6	1,1
September ..	38,2	276,5	2.010,3	2.325,0	9,7	35,9	45,6	28,5	240,6	2.010,3	2.279,4	0,7
December ...	39,0	277,5	1.998,9	2.315,4	8,6	37,5	46,1	30,4	240,0	1.998,9	2.269,3	0,5
1988 Maart	40,8	270,8	2.143,2	2.454,8	11,2	36,8	48,0	29,6	234,0	2.143,2	2.406,8	0,6
Juni	42,8	281,5	2.278,4	2.602,7	11,9	32,5	44,4	30,9	249,0	2.278,4	2.558,3	0,9
September ..	41,3	269,4	2.324,3	2.635,0	12,1	31,8	43,9	29,2	237,6	2.324,3	2.591,1	1,9
December ⁵ ..	41,5	270,3	2.374,6	2.689,4	14,8	32,7	47,5	29,7	237,6	2.374,6	2.641,9	2,9

¹ Bij de N.B.B., de depositobanken en de geldscheppende overheidsinstellingen ondergebrachte kredieten (met inbegrip van de kredieten die het H.W.I. financiert door een beroep te doen op de overwegend geldscheppende instellingen).

² Handelspapier.

³ Inclusief het papier dat op de laatste dag van de maand verviel en dat niet kon worden geïnd omdat die dag een zaterdag of een feestdag was.

⁴ Een overdracht van 57,0 miljard van handelswissels naar voorschotten is toe te schrijven aan een wijziging in de boekingswijze van voorschotten en persoonlijke leningen door een belangrijke financiële instelling.

Bibliografische referenties: *Tijdschrift voor Documentatie en Voorlichting*, XLII^e jaargang, deel II, n^o 3, september 1967, blz. 243 en *Tijdschrift van de Nationale Bank van België*, LI^e jaargang, deel I, n^o 1, januari 1976.

XIII - 10. — BALANSEN VAN DE NATIONALE BANK VAN BELGIE

(Miljarden franken)

ACTIVA

Posten	1980 31 dec.	1981 31 dec.	1982 31 dec.	1983 31 dec.	1984 31 dec.	1985 31 dec.	1986 31 dec.	1987 31 dec.	1988 31 dec.
Goudvoorraad	58,2	58,2	58,2	58,2	58,2	58,2	58,2	57,3	57,3
Internationaal Muntfonds :									
Deelneming	18,1	15,3	14,6	23,7	25,0	22,8	22,5	19,1	16,8
Leningen	0,0	0,0	0,0	0,0	0,0	0,0	0,0	0,0	0,0
Bijzondere trekkingsrechten	24,2	30,6	32,7	19,4	22,1	16,0	13,6	24,0	20,3
Ecu's	110,7	33,6	73,0	139,2	165,4	157,9	138,9	152,9	138,0
Vreemde valuta's	114,8	112,0	49,4	47,5	40,0	29,4	34,7	111,0	156,8
Te ontvangen vreemde valuta's en goud :									
Europees Fonds voor Monetaire Samenwerking	40,1	39,6	35,7	26,7	30,2	18,1	18,4	24,9	23,6
Andere	0,0	0,0	0,0	0,0	0,0	2,4	0,0	0,0	0,0
Internationale akkoorden	0,8	1,0	1,1	1,3	1,6	1,4	2,4	2,3	2,5
Voorschot aan het I.M.F.	5,7	4,5	2,3	2,4	0,8	2,5	5,9	4,4	3,2
Europees Fonds voor Monetaire Samenwerking	0,0	0,0	0,0	0,0	0,0	0,0	0,0	0,0	0,0
E.E.G. : Financiële bijstand op middellange termijn	0,0	0,0	0,0	0,0	0,0	0,0	0,0	0,0	0,0
Debiteuren wegens termijnverkopen van vreemde valuta's en goud	3,0	0,0	0,0	0,0	0,0	0,0	0,0	0,0	6,5
Handelspapier	47,1	85,6	84,4	83,2	10,7	25,0	2,0	0,4	0,7
Voorschotten op onderpand :									
Instellingen waarvoor een bijzondere wet geldt	10,3	0,1	—	—	—	—	—	—	—
Banken	0,1	0,5	—	—	—	—	—	—	—
Ondernemingen en particulieren	0,0	0,0	—	—	—	—	—	—	—
Financiële instellingen van de privé-sector	—	—	0,1	0,0	2,2	0,7	0,0	0,0	0,0
Financiële instellingen van de openbare sector en Rentenfonds	—	—	0,0	13,7	0,0	0,0	0,0	0,0	0,0
Overige instellingen van de openbare sector	—	—	0,0	0,0	0,0	0,0	0,0	0,0	0,0
Privé- en overheidsbedrijven, en particulieren	—	—	0,5	0,4	0,1	0,0	0,0	0,0	0,0
Overheidseffecten :									
Belgische overheidseffecten	37,0	37,0	37,0	37,0	37,0	37,0	37,0	37,0	37,0
Luxemburgse-overheidseffecten	0,0	0,0	0,0	0,0	0,0	0,0	0,0	0,0	0,0
Bijzondere bijstand aan het Rentenfonds	77,1	149,5	181,1	188,4	200,6	182,2	209,4	127,6	106,6
Deel- en pasmunt	0,6	0,7	0,9	0,9	0,7	1,0	1,0	1,5	0,7
Tegoed bij het Bestuur der Postchecks :									
Rekening A	0,0	0,0	0,0	0,0	0,0	0,0	0,0	0,0	0,0
Rekening B	4,3	4,4	4,4	4,6	4,4	4,4	4,4	3,7	3,6
Geconsolideerde vordering op de Staat	34,0	34,0	34,0	34,0	34,0	34,0	34,0	34,0	34,0
Speciale Schatkistbons	—	—	—	—	—	—	—	—	—
Voorlopige aanpassing naar aanleiding van de wet dd. 3 juli 1972	3,4	3,4	3,4	3,4	3,4	3,4	3,4	3,4	3,4
Te innen waarden	22,3	3,4	9,0	1,6	8,6	2,9	2,3	6,5	2,5
Overheidsfondsen	8,0	8,9	10,1	11,6	12,9	14,3	16,2	19,2	22,8
Gebouwen, materieel en meubelen	2,2	2,3	2,4	2,9	3,4	4,4	5,4	6,8	8,1
Waarden van de Pensioenkas van het Personeel	13,1	14,2	15,3	16,7	18,0	19,7	—	—	—
Overgangsrekeningen	2,1	2,9	13,4	14,3	19,1	16,2	14,8	16,2	13,5
Totaal der activa	637,2	641,7	663,0	731,1	698,4	653,9	624,5	652,2	657,9

N.B. Het Jaarverslag van de N.B.B. bevat, als bijlage, al de weekstaten voor het verslagjaar. Het geeft eveneens een beknopte toelichting bij de voornaamste balansposten.

XIII - 10. — BALANSEN VAN DE NATIONALE BANK VAN BELGIE

(Miljarden franken)

PASSIVA

Posten	1980 31 dec.	1981 31 dec.	1982 31 dec.	1983 31 dec.	1984 31 dec.	1985 31 dec.	1986 31 dec.	1987 31 dec.	1988 31 dec.
Bankbiljetten in omloop	376,1	382,2	382,2	395,9	398,2	394,7	415,1	425,6	430,4
Rekeningen-courant en diversen :									
Schatkist : gewone rekening	0,0	0,0	0,0	0,0	0,0	0,0	0,0	0,0	0,0
Instellingen waarvoor een bijzondere wet geldt	1,8	4,1	—	—	—	—	—	—	—
Banken in België	0,4	0,4	—	—	—	—	—	—	—
Ondernemingen en particulieren	0,6	0,8	—	—	—	—	—	—	—
Banken in het buitenland, gewone rekeningen	1,2	1,5	—	—	—	—	—	—	—
Te betalen waarden	4,8	4,1	—	—	—	—	—	—	—
Financiële instellingen van de privé- sector	—	—	0,4	0,3	0,4	0,2	0,2	0,2	0,2
Financiële instellingen van de open- bare sector	—	—	0,0	0,0	0,0	0,0	0,0	0,1	0,0
Overige instellingen van de openbare sector	—	—	0,9	0,8	0,8	0,8	0,1	0,8	0,5
Privé- en overheidsbedrijven, en parti- culieren	—	—	0,1	0,2	0,3	0,2	0,2	0,2	0,2
Banken in het buitenland en internat. instellingen, gewone rekeningen ..	—	—	2,3	2,3	2,1	2,5	1,7	1,6	6,9
Te betalen waarden	—	—	28,0	16,4	26,9	21,1	9,2	8,5	9,2
Internationale akkoorden :									
Financiële bijstandsakkoorden	4,3	4,5	4,4	4,6	4,3	4,5	4,4	3,7	3,6
Andere akkoorden	0,0	0,0	0,0	0,0	0,0	0,1	0,0	0,0	0,0
Internationaal Muntfonds :									
Bijzondere trekkingsrechten, netto cumulatieve toewijzing	19,2	23,6	23,6	23,6	23,6	23,6	23,6	23,6	23,6
Europees Fonds voor Monetaire Samen- werking	0,0	2,8	18,1	48,2	0,0	0,0	0,0	0,0	0,0
Ecu's te leveren aan het Europees Fonds voor Monetaire Samenwerking	162,4	163,5	166,6	198,6	197,9	156,5	138,9	152,9	138,0
Monetaire reserve :									
België	0,0	0,0	0,0	0,0	0,0	0,0	0,0	0,0	0,0
Groothertogdom Luxemburg	0,0	0,0	0,0	0,0	0,0	0,0	0,0	0,0	0,0
Te leveren vreemde valuta's en goud	3,1	0,0	0,0	0,0	0,0	2,5	0,0	0,0	6,8
Pensioenkas van het Personeel	13,1	14,2	15,3	16,7	18,0	19,7	—	—	—
Overgangsrekeningen	40,6	29,1	8,7	9,8	10,7	10,4	10,9	11,2	11,3
Kapitaal	0,4	0,4	0,4	0,4	0,4	0,4	0,4	0,4	0,4
Reservefonds :									
Statutaire reserve	1,4	1,5	1,6	1,7	1,8	1,9	2,0	2,1	2,2
Buitengewone reserve	4,9	6,1	7,3	8,1	9,0	9,9	11,9	14,0	15,9
Afschrijvingsrekening van gebouwen, materieel en meubelen	2,1	2,1	2,2	2,6	3,0	3,9	4,8	6,2	7,6
Te verdelen nettowinst	0,8	0,8	0,9	0,9	1,0	1,0	1,1	1,1	1,1
Totaal der passiva	637,2	641,7	663,0	731,1	698,4	653,9	624,5	652,2	657,9

N.B. Het jaarverslag van de N.B.B. bevat, als bijlage, al de weekstaten voor het verslagjaar. Het geeft eveneens een beknopte toelichting bij de voornaamste balansposten.

XIII - 10. — WEEKSTATEN VAN DE NATIONALE BANK VAN BELGIE

(Miljarden franken)

ACTIVA

Posten	1988 4 januari	1989 9 januari	1988 8 februari	1989 6 februari	1988 7 maart	1989 6 maart	1988 11 april	1989 10 april
Goudvoorraad	57,3	57,3	57,3	57,3	57,3	57,3	57,3	51,8
Internationaal Muntfonds :								
Deelneming	19,1	17,2	19,1	17,2	18,0	16,5	18,2	16,5
Leningen	0,0	0,0	0,0	0,0	0,0	0,0	0,0	0,0
Bijzondere trekkingsrechten	23,1	20,3	20,0	19,0	26,2	20,4	26,0	20,3
Ecu's	152,9	137,3	141,5	137,3	141,5	137,3	141,5	129,2
Vreemde valuta's	112,5	153,0	149,5	150,7	139,1	150,6	117,4	212,7
Te ontvangen vreemde valuta's en goud :								
Europees Fonds voor Monet. Samenw.	24,9	26,3	23,1	26,3	23,1	26,3	27,3	30,8
Andere	0,0	0,0	0,0	0,0	0,0	0,0	0,0	0,0
Te ontvangen Ecu's :								
Europees Fonds voor Monet. Samenw.	0,0	0,0	0,0	0,0	0,0	0,0	0,0	0,0
Andere	0,0	0,0	0,0	0,0	0,0	0,0	0,0	0,0
Internationale akkoorden	2,3	2,5	2,7	3,0	2,8	2,9	2,9	2,9
Voorschotten aan het I.M.F.	4,4	0,0	4,3	0,0	3,6	0,0	3,6	0,0
Deposito bij het I.M.F. in het kader van de USAF	—	3,2	—	3,2	—	3,2	—	3,2
Europees Fonds voor Monetaire Samenwerking :								
Financiering op zeer korte termijn	0,0	0,0	0,0	0,0	0,0	0,0	0,0	0,0
E.E.G. :								
Financiële bijstand op middellange termijn ...	0,0	0,0	0,0	0,0	0,0	0,0	0,0	0,0
Debiteuren wegens termijnverkoop van vreemde valuta's en goud :								
Europees Fonds voor Monet. Samenw.	0,0	0,0	0,0	0,0	0,0	0,0	0,0	0,0
Andere	0,0	4,7	28,9	0,4	18,1	0,0	0,0	3,4
Handelspapier	0,4	4,3	4,0	1,6	0,3	5,2	1,1	24,3
Voorschotten op onderpand	0,0	0,4	2,7	0,0	0,0	5,9	3,6	15,5
Overheidseffecten^a :								
Belgische overheidseffecten	37,0	37,0	37,0	37,0	37,0	37,0	37,0	37,0
Luxemburgse overheidseffecten	0,0	0,0	0,0	0,0	0,0	0,0	0,0	0,0
Bijzondere bijstand aan het Rentenfonds ^b	126,6	90,0	82,0	76,3	89,9	73,5	105,9	36,6
Deel- en pasmunt	1,5	0,7	1,6	0,9	1,4	0,9	1,3	1,0
Tegoed bij het Bestuur der Postchecks :								
Rekening A	0,0	0,0	0,0	0,0	0,0	0,0	0,0	0,0
Rekening B	3,7	3,6	3,2	3,5	3,2	3,4	3,8	3,0
Geconsolideerde vordering op de Staat	34,0	34,0	34,0	34,0	34,0	34,0	34,0	34,0
Voorlopige aanpassing naar aanleiding van de wet dd. 3 juli 1972	3,4	3,4	3,4	3,4	3,4	3,4	3,4	3,2
Overheidsfondsen	19,2	22,8	22,8	26,2	22,8	26,2	22,8	26,2
Gebouwen, materieel en meubelen	5,4	6,8	6,8	8,1	6,8	8,1	6,8	8,1
Diversen	26,7	26,8	15,6	12,3	11,7	12,8	12,5	16,7
	654,4	651,8	659,5	617,7	640,2	624,9	626,4	676,4
ORDEREKENING :								
Bestuur der Postchecks¹	10,3	12,8	14,0	12,4	13,9	12,7	13,0	11,4
^a Maximumbedrag van de portefeuille :								
— Belgische overheidseffecten	37,0	37,0	37,0	37,0	37,0	37,0	37,0	37,0
— Luxemburgse overheidseffecten	1,2	1,2	1,2	1,2	1,2	1,2	1,2	1,2
(Overeenkomst van 15 juli 1977 tussen de Staat en de Bank).								
^b Gezamenlijk maximumbedrag van de bijstand ²	180,0	160,0	180,0	160,0	180,0	160,0	160,0	160,0

N.B. — Het Jaarverslag van de N.B.B. bevat, als bijlage, al de weekstaten voor het verslagjaar. Het geeft eveneens een beknopte toelichting bij de voornaamste balansposten.

¹ Tegoeden voor rekening van de Ministers van Nationale Opvoeding bij het Bestuur der Postchecks (wet van 11 juli 1973 - onderwijswetgeving).

² De « Bijzondere bijstand aan het Rentenfonds » kan de vorm aannemen van een speciaal voorschot of een intekening op certificaten uitgegeven door het Rentenfonds. (Protocol van 15 juli 1977 tussen de Minister van Financiën, het Rentenfonds en de Bank).

XIII - 10. — WEEKSTATEN VAN DE NATIONALE BANK VAN BELGIE

(Miljarden franken)

PASSIVA

Posten	1988 4 januari	1989 9 januari	1988 8 februari	1989 6 februari	1988 7 maart	1989 6 maart	1988 11 april	1989 10 april
Bankbiljetten in omloop	424,1	412,0	408,8	403,7	410,4	408,4	411,4	411,6
Rekeningen-courant :								
Schatkist : gewone rekening	0,0	0,0	0,0	0,0	0,0	0,0	0,0	0,0
Banken in het buitenland en internationale instellingen, gewone rekeningen	1,6	2,7	2,5	2,6	1,7	3,7	1,7	2,0
Diverse rekeningen-courant en te betalen waarden	8,0	24,1	18,1	11,0	6,6	10,0	10,7	8,2
Financiële bijstandsakkoorden	3,8	3,6	3,3	3,5	3,2	3,4	3,8	3,0
Internationaal Muntfonds :								
Bijzondere trekkingsrechten, netto cumulatieve toewijzing	23,6	23,6	23,6	23,6	23,6	23,6	23,6	23,6
Europees Fonds voor Monetaire Samenwerking :								
Financiering op zeer korte termijn	0,0	0,0	0,0	0,0	0,0	0,0	0,0	0,0
Te leveren Ecu's :								
Europees Fonds voor Monet. Samenw.	152,9	137,3	141,5	137,3	141,5	137,3	141,5	129,2
Andere	0,0	0,0	0,0	0,0	0,0	0,0	0,0	0,0
Monetaire reserve :								
België	0,0	0,0	0,0	0,0	0,0	0,0	0,0	0,0
Groothertogdom Luxemburg	0,0	0,0	0,0	0,0	0,0	0,0	0,0	0,0
Te leveren vreemde valuta's en goud :								
Europees Fonds voor Monet. Samenw.	0,0	0,0	0,0	0,0	0,0	0,0	0,0	0,0
Andere	0,0	5,2	28,9	0,4	18,5	0,0	0,0	6,1
Diversen	21,2	20,5	10,0	9,4	11,9	12,3	10,9	11,7
Onbeschikbare reserve meerwaarde op goud	—	—	—	—	—	—	—	54,8
Kapitaal	0,4	0,4	0,4	0,4	0,4	0,4	0,4	0,4
Reserves en afschrijvingsrekeningen	18,8	22,4	22,4	25,8	22,4	25,8	22,4	25,8
	654,4	651,8	659,5	617,7	640,2	624,9	626,4	676,4
ORDEREKENINGEN :								
Ministers van Nationale Opvoeding ¹	10,3	12,8	14,0	12,4	13,9	12,7	13,0	11,4

N.B. — Het Jaarverslag van de N.B.B. bevat, als bijlage, al de weekstaten voor het verslagjaar. Het geeft eveneens een beknopte toelichting bij de voornaamste balansposten.

¹ Tegoeden voor rekening van de Ministers van Nationale Opvoeding bij het Bestuur der Postchecks (wet van 11 juli 1973 - onderwijswetgeving).

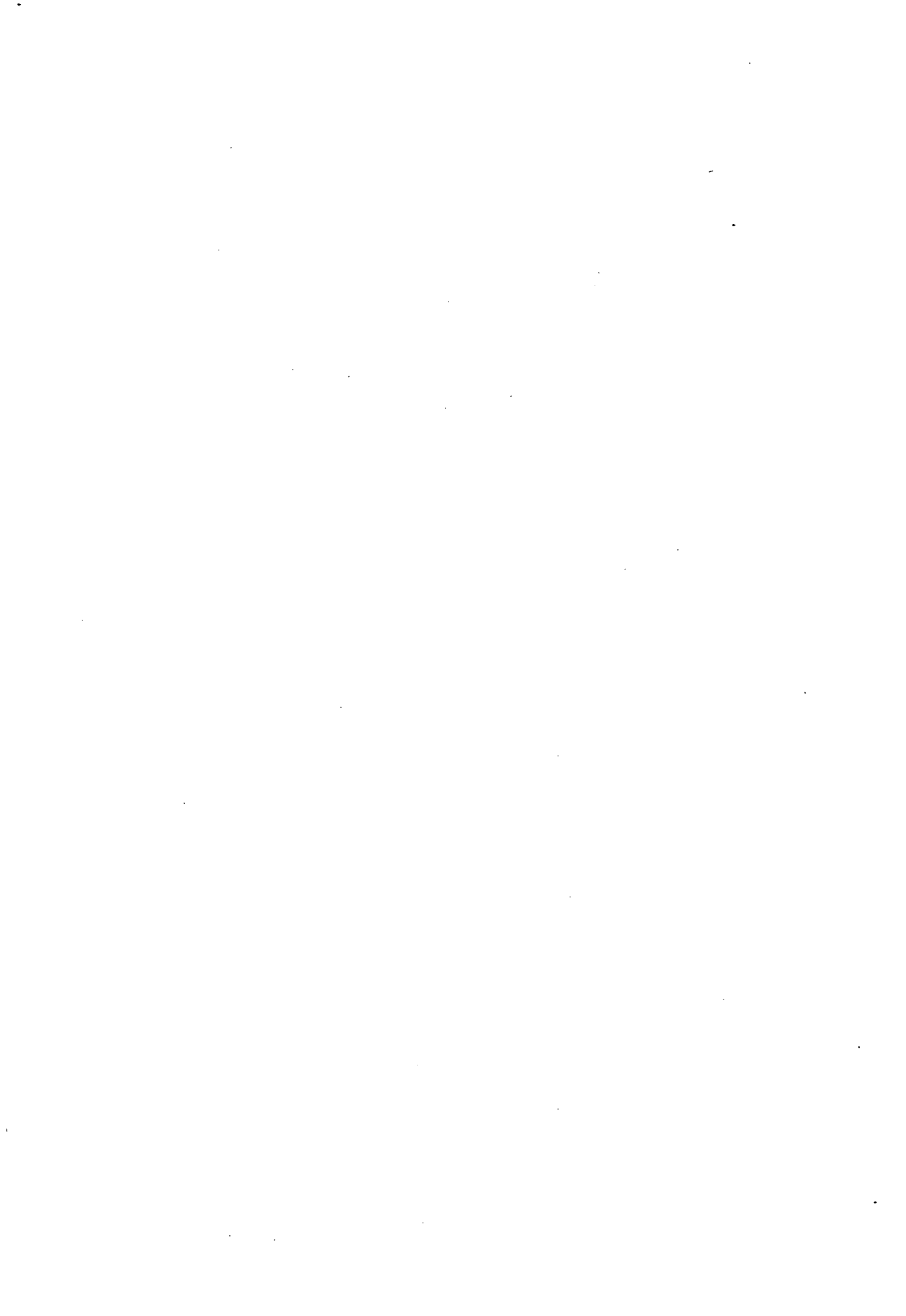

XIII - 11. — VERRICHTINGEN IN POSTREKENING

Bron : B.P.C.

	Aantal rekeningen	Totaal tegoed ¹	Tegoed van particulieren ²	Credit		Debet		Algemene beweging	Verhandelde kapitalen zonder gebruik van chartaal geld
				Stortingen en diversen	Giro's	Cheques en diversen	Giro's		
	(einde periode)	(daggemiddelden) ³	(maandgemiddelden of maanden)				(%)		
	(duizenden)	(miljarden franken)							
1981	1.190	219,0	83,4	399,2	754,6	400,9	754,6	2.309,3	96
1982	1.271	239,3	86,8	431,5	823,5	430,9	823,5	2.509,5	96
1983	1.268	266,2	87,0	447,1	855,2	447,9	855,2	2.605,4	97
1984	1.261	247,0	85,2	477,2	894,2	473,9	894,2	2.739,5	97
1985	1.257	256,2	88,0	498,1	941,0	498,8	941,0	2.878,9	97
1986	1.232	286,6	95,4	500,1	966,4	495,7	966,3	2.928,5	97
1987	1.203	295,1	98,0	509,2	988,0	510,1	988,0	2.995,3	97
1988	1.173	301,6	94,7	525,4	1.014,9	527,2	1.014,9	3.082,4	98
1986 4 ^e kwartaal	1.232	267,5	91,6	487,8	884,9	457,0	884,9	2.714,6	97
1987 1 ^e kwartaal	1.209	305,8	99,8	523,0	1.097,7	539,1	1.097,7	3.257,5	97
2 ^e kwartaal	1.206	308,3	102,1	544,4	1.037,6	541,1	1.037,6	3.160,7	97
3 ^e kwartaal	1.204	284,7	96,1	474,6	908,2	488,7	908,2	2.779,7	97
4 ^e kwartaal	1.203	281,7	94,0	494,7	908,8	471,1	908,8	2.783,4	97
1988 1 ^e kwartaal	1.179	307,9	96,4	537,9	1.100,7	557,8	1.100,7	3.297,1	98
2 ^e kwartaal	1.177	311,6	98,8	567,7	1.068,9	549,3	1.068,9	3.254,8	97
3 ^e kwartaal	1.176	295,5	92,3	484,9	931,3	501,8	931,3	2.849,3	98
4 ^e kwartaal	1.173	291,3	91,4	510,9	958,8	500,0	958,8	2.928,5	99
1988 Januari	1.202	312,8	96,1	556,7	1.101,4	543,8	1.101,4	3.303,3	98
Februari	1.182	310,2	100,4	557,7	1.166,0	585,1	1.166,0	3.474,8	98
Maart	1.179	300,5	92,5	499,2	1.034,7	544,5	1.034,7	3.113,1	98
April	1.178	314,2	94,5	575,5	1.023,2	508,6	1.023,2	3.130,5	98
Mei	1.178	300,9	106,0	560,4	1.086,1	587,4	1.086,1	3.320,0	97
Juni	1.177	319,6	95,8	567,2	1.097,3	552,0	1.097,3	3.313,8	97
Juli	1.177	320,4	94,1	502,9	900,0	516,4	900,0	2.819,3	97
Augustus	1.177	292,0	91,0	489,1	947,4	492,1	947,4	2.876,0	99
September	1.176	274,2	91,8	462,8	946,4	496,8	946,4	2.852,4	98
Oktober	1.177	299,6	87,5	499,1	914,8	467,7	914,8	2.796,4	99
November	1.176	272,1	91,8	464,8	898,6	480,4	898,6	2.742,4	98
December	1.173	302,2	94,8	569,0	1.062,8	551,9	1.062,8	3.246,5	99
1989 Januari	1.169	322,6	96,2	570,9	1.133,1	555,8	1.133,1	3.392,9	100

¹ Inclusief het tegoed van de particulieren en van de Rijksrekenplichtigen.

² De cijfers over de tegoeden der particulieren per einde periode, worden in de stand van de Staatsschuld gepubliceerd (cf. tabel XI-1).

³ Gemiddeld tegoed aan het einde van elke dag der maand, zowel werkdagen als niet-werkdagen. Voor een zon- of feestdag is het getelde tegoed dat van de vorige werkdag.

XIII - 12. — ALGEMENE STAAT DER BANKEN¹

(Miljarden franken)

Activa

Posten	1985 31 dec.	1986 31 dec.	1987 31 dec.	1988 31 dec.	1988 31 jan.	1989 31 jan.	1988 29 feb.	1989 29 feb.
Kas, Nationale Bank, postrekening, N.K.B.K. ...	16,2	15,9	16,2	16,7	13,5	15,7	15,2	14,9
Daggeld	175,0	206,9	260,9	265,8	357,9	298,9	303,4	393,6
Bankiers	2.520,2	2.366,2	2.562,7	2.792,1	2.539,3	2.897,0	2.584,9	2.996,6
Moedermaatschappij, succursalen en filialen	1.338,9	1.509,1	1.627,8	1.897,9	1.693,2	1.848,6	1.678,8	1.994,4
Andere te innen waarden op korte termijn	68,4	70,7	68,3	65,9	74,9	98,7	94,9	102,4
Wissels	938,1	1.185,0	1.169,5	1.105,5	1.171,0	1.213,7	1.193,2	1.234,2
a) Overheidspapier	644,5	843,6	901,4	838,4	904,1	930,4	934,7	967,3
b) Handelswissels ^a	293,6	341,4	268,1	267,1	266,9	283,3	258,5	266,9
Prolongaties en voorschotten op effecten	4,3	6,8	5,4	6,1	6,9	6,9	9,2	6,9
Debiteuren wegens verstrekte accepten	54,8	46,0	39,0	44,5	38,5	47,2	38,3	49,9
Diverse debiteuren	1.974,1	1.930,7	2.106,0	2.476,1	2.177,3	2.569,4	2.237,3	2.583,3
Effecten	1.423,1	1.567,6	1.629,0	1.762,5	1.656,7	1.783,9	1.683,4	1.754,9
a) Belgische overheidsfondsen	985,5	1.027,0	1.086,2	1.135,2	1.091,7	1.142,9	1.109,9	1.117,2
b) Overige leningen	419,0	523,2	510,0	581,8	530,9	593,1	537,0	590,6
c) Aandelen en deelbewijzen	2,2	2,4	16,1	15,6	14,9	16,0	14,7	15,7
d) Overige effecten	16,4	15,0	16,7	29,9	19,2	31,9	21,8	31,4
Belegde wettelijke reserve	3,8	4,7	5,6	5,5	5,2	5,5	5,4	5,7
Participaties	33,4	36,9	48,7	73,0	49,2	74,0	55,9	74,0
a) Filialen	17,3	21,4	32,8	46,5	32,8	46,8	33,6	46,8
b) Overige participaties	16,1	15,5	15,9	26,5	16,4	27,2	22,3	27,2
Oprichtings- en eerste inrichtingskosten	2,2	2,4	2,8	3,2	2,9	3,4	2,9	3,3
Gebouwen	25,7	26,9	27,5	33,1	27,4	33,2	27,5	33,3
Participaties in filialen voor immobiliën	1,8	1,8	2,3	2,6	2,3	2,6	2,3	2,6
Vorderingen op filialen voor immobiliën	0,1	0,1	0,2	0,1	0,2	0,3	0,2	0,2
Materieel en meubilair	10,0	10,7	10,7	11,3	10,8	11,3	10,9	11,5
Diversen	266,8	258,2	271,4	392,3	266,0	375,2	296,9	376,1
Totaal der activa	8.856,9	9.246,6	9.854,0	10.954,2	10.093,2	11.285,5	10.240,6	11.637,8
^a De rubriek « Handelswissels » omvat niet de :								
— bij de N.B.B. en de andere publieke kredietinstellingen herdis-	82,3	57,3	53,0	45,7	52,4	44,6	52,6	44,5
— wissels « en pension » bij de publieke kredietinstellingen ...	1,4	0,5	1,5	1,5	2,5	0,0	1,8	1,1

¹ De algemene staat bevat, wat betreft de banken welke hun bedrijvigheid in hoofdzaak in het buitenland uitoefenen, slechts de bestanddelen der activa van de Belgische zetels. De saldi van de rekeningen geopend door deze laatste op naam van

de in het buitenland gevestigde zetels zijn opgenomen onder rubriek « Moedermaatschappij, succursalen en filialen ».

XIII - 12. — ALGEMENE STAAT DER BANKEN¹

(Miljarden franken)

Passiva

Posten	1985 31 dec.	1986 31 dec.	1987 31 dec.	1988 31 dec.	1988 31 jan.	1989 31 jan.	1988 29 feb.	1989 28 feb.
<i>Opvraagbaar :</i>								
Schuldeisers gedekt door zakelijke zekerheden	8,9	29,1	33,7	9,6	7,3	29,4	18,7	6,3
a) Schuldeisers gewaarborgd door voorrechten	8,2	8,2	9,0	9,2	6,9	7,5	5,9	5,8
b) Schuldeisers bij overeenkomst door zakelijke zekerheden gewaarborgd	0,7	20,9	24,7	0,4	0,4	21,9	12,8	0,5
Daggeld	330,6	422,3	365,2	448,0	537,2	529,8	465,2	474,2
a) Gedekt door reële zekerheden	8,5	6,7	7,1	3,0	3,7	2,3	1,5	5,1
b) Niet-gedekt door reële zekerheden	322,1	415,6	358,1	445,0	533,5	527,5	463,7	469,1
Bankiers	4.354,7	4.433,3	4.684,7	4.856,4	4.669,4	4.997,1	4.671,9	5.278,6
Moedermaatschappij, succursalen en filialen ..	931,8	853,9	940,7	1.344,0	1.038,0	1.337,3	1.057,5	1.454,9
Wissels geaccepteerd	54,8	46,0	39,0	44,5	38,5	47,2	38,3	49,9
Andere te betalen waarden op korte termijn ..	61,9	81,7	81,4	69,5	79,6	125,7	103,9	119,3
Crediteuren wegens wissels ter incasso	7,4	5,6	4,9	5,4	4,7	5,1	4,5	5,3
Deposito's en crediteuren	2.164,3	2.399,2	2.647,8	2.983,8	2.672,6	3.039,6	2.787,5	3.042,9
a) Dadelijk opvraagbaar	557,8	618,5	662,4	731,1	659,5	745,4	708,6	735,2
b) Op hoogstens dertig dagen	495,0	580,2	675,7	734,7	674,7	804,8	712,0	790,1
c) Op meer dan dertig dagen	507,6	512,3	520,3	637,2	540,3	605,4	554,1	630,3
d) Op meer dan één jaar	15,2	13,8	28,3	30,1	30,0	27,5	31,0	26,1
e) Op meer dan twee jaar	49,8	58,0	58,7	70,0	58,5	69,1	59,4	67,5
f) Bankboekjes	536,9	613,2	698,3	776,4	705,8	783,3	718,5	789,7
g) Andere op boekjes ingeschreven deposito's	2,0	3,2	4,1	4,3	3,8	4,1	3,9	4,0
Obligaties en kasbons	444,0	450,3	461,6	470,7	460,7	469,6	469,3	474,2
Nog te storten bedragen op fondsen en participaties	1,4	1,3	1,4	1,5	1,4	1,5	1,4	1,5
Diversen	304,1	289,9	335,9	416,2	323,2	395,9	351,2	417,0
<i>Totaal opvraagbaar</i>	8.663,9	9.012,6	9.596,3	10.649,6	9.832,6	10.978,2	9.969,4	11.324,1
<i>Speciaal opvraagbaar :</i>								
Achtergestelde passiva	49,3	58,9	68,3	87,1	70,5	89,3	74,1	88,1
<i>Niet opvraagbaar :</i>								
Kapitaal	77,6	85,9	91,0	98,2	91,5	98,5	93,1	98,6
Niet beschikbare reserve wegens uitgiftepremie	5,3	12,4	12,9	13,4	12,9	13,4	12,9	13,4
Wettelijke reserve (art. 13, K.B. 185)	3,8	4,6	5,2	5,5	5,2	5,5	5,4	5,7
Beschikbare reserve	35,0	39,9	44,5	47,5	44,5	47,6	46,4	49,6
Andere reserves	11,5	20,4	22,8	40,0	22,9	40,1	26,0	39,5
Reservefonds	10,5	11,9	13,0	12,9	13,1	12,9	13,3	18,8
<i>Totaal niet opvraagbaar</i>	143,7	175,1	189,4	217,5	190,1	218,0	197,1	225,6
<i>Totaal der passiva</i>	8.856,9	9.246,6	9.854,0	10.954,2	10.093,2	11.285,5	10.240,6	11.637,8

¹ De algemene staat bevat, wat betreft de banken welke hun bedrijvigheid in hoofdzaak in het buitenland uitoefenen, slechts de bestanddelen der passiva van de Belgische zetels. De saldi van de rekeningen geopend door deze laatste op naam van

de in het buitenland gevestigde zetels zijn opgenomen onder rubriek « Moedermaatschappij, succursalen en filialen ».

XIII - 13. — GEZAMENLIJKE BETALINGEN DOOR MIDDEL VAN DIRECT OPEISBARE BANKDEPOSITO'S IN BELGISCHE FRANKEN EN VAN TEGOEDEN IN POSTREKENING¹

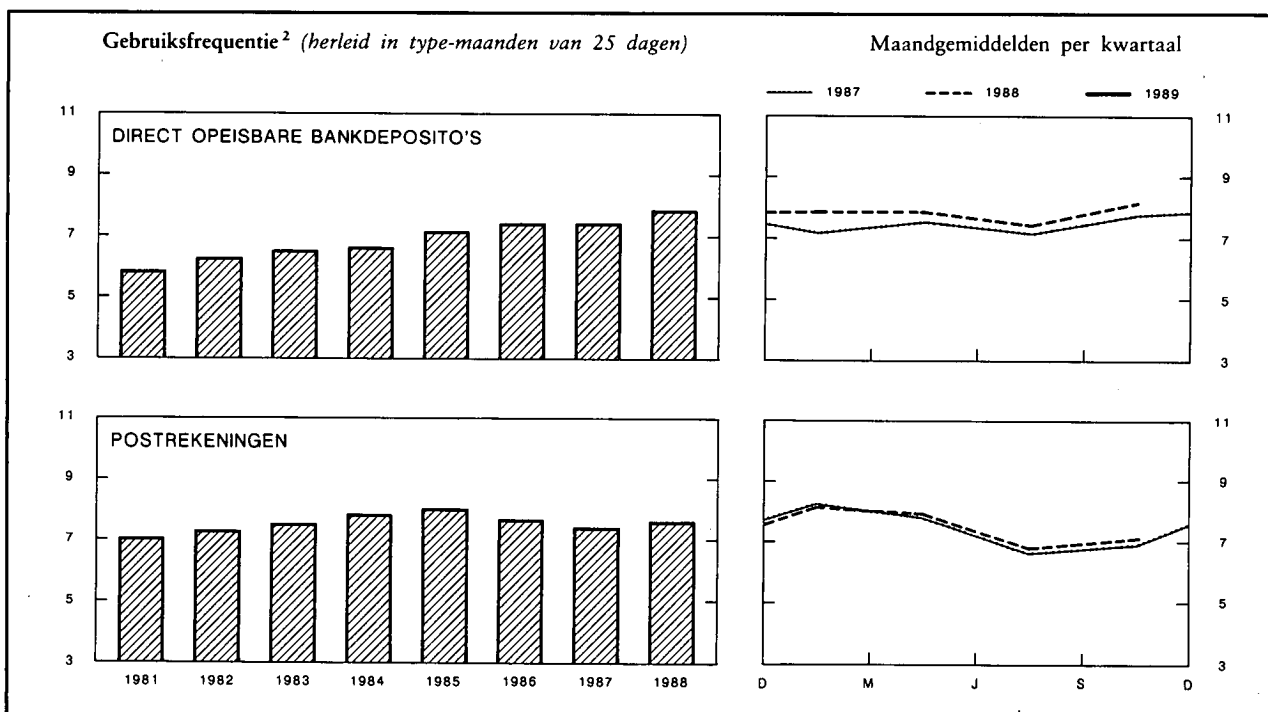

Maandgemiddelden of maand	Gezamenlijke betalingen uitgedrukt in type-maand van 25 dagen door middel van			Gebruiksfrequentie ²		
	direct opeisbare bankdeposito's ³	tegoeden in postrekening ⁴	Totaal	bruto	herleid in type-maanden van 25 dagen	
	(miljarden franken)			direct opeisbare bankdeposito's ³	direct opeisbare bankdeposito's ³	tegoeden in postrekening ⁴
1981	1.440,4	652,9	2.093,3	5,82	5,76	7,00
1982	1.625,8	706,9	2.332,7	6,22	6,15	7,25
1983	1.844,9	730,5	2.575,4	6,54	6,45	7,42
1984	1.973,3	759,7	2.733,0	6,63	6,52	7,77
1985	2.241,4	803,1	3.044,5	7,15	7,06	8,01
1986	2.565,1	818,2	3.383,3	7,45	7,37	7,56
1987	2.853,3	831,2	3.684,5	7,46	7,36	7,40
1988	3.279,3	825,5	4.104,8	8,00	7,84	7,53
1986 4 ^e kwartaal	2.701,8	745,8	3.447,6	7,63	7,52	7,14
1987 1 ^e kwartaal	2.607,8	933,3	3.541,1	7,18	7,10	8,21
2 ^e kwartaal	2.943,8	909,8	3.853,6	7,43	7,52	7,78
3 ^e kwartaal	2.791,8	737,6	3.529,4	7,28	7,08	6,67
4 ^e kwartaal	3.069,9	743,9	3.813,8	7,93	7,73	6,91
1988 1 ^e kwartaal	3.131,5	912,5	4.044,0	8,05	7,84	8,15
2 ^e kwartaal	3.349,1	902,6	4.251,7	7,83	7,84	7,91
3 ^e kwartaal	3.115,1	731,5	3.846,6	7,66	7,46	6,83
4 ^e kwartaal	3.521,4	755,5	4.276,9	8,40	8,17	7,18
1988 Februari	3.164,7	1.039,4	4.204,1	7,83	7,83	8,89
Maart	3.083,3	791,8	3.875,1	8,35	7,73	7,37
April	3.288,0	802,2	4.090,2	7,90	7,90	7,31
Mei	3.398,8	1.011,7	4.410,5	7,54	7,86	8,31
Juni	3.360,5	893,9	4.254,4	8,06	7,75	8,08
Juli	3.215,3	673,1	3.888,4	7,48	7,48	6,21
Augustus	2.968,2	749,8	3.718,0	7,43	7,15	7,10
September	3.161,7	771,6	3.933,3	8,08	7,75	7,19
Oktober	3.186,9	698,4	3.885,3	7,93	7,63	6,83
November	3.333,0	783,0	4.116,0	7,58	7,90	7,42
December	4.044,4	785,1	4.829,5	9,70	8,98	7,27
1989 Januari	3.577,4	904,7	4.482,1	8,37	8,05	8,08
Februari	3.560,4			7,82	8,15	

¹ Benaderende gegevens volgens het totaal der debetverrichtingen (incl. de rekeningen van de vreemdelingen en de debetverrichtingen met betrekking tot betalingen aan het buitenland).

² De gebruiksfrequentie wordt verkregen door deling van het bedrag der debiteringen op de rekeningen van de direct opeisbare bankdeposito's in Belgische franken of op de postrekeningen van de particulieren en de buitengewone Rijksrekenplichtigen door de gemiddelde tegoeden op deze rekeningen tijdens de beschouwde periode.

³ De banken die medewerken aan de opstelling van de statistiek vertegenwoordigen, gemeten naar de belangrijkheid van de dadelijk opvraagbare deposito's in Belgische franken van hun cliënteel (excl. banken), ongeveer 85 % van de gezamenlijke banken.

⁴ Uit de brutogegevens werden de dubbel getelde overschrijvingen verwijderd, die voortvloeiën uit de inrichting van de Rijksboekhouding en waarvan een telling mogelijk was.

N.B. — Wijze van opstelling: zie *Tijdschrift voor Documentatie en Voorlichting*, XXV^e jaargang, deel II, n^o 4, oktober 1950, blz. 222.
Bibliografische referenties: *Jaarverslagen van de N.B.B.* — *Belgisch Staatsblad*: Algemene staat der banken. — *Statistisch Jaarboek van België*. — *Statistisch Tijdschrift van het N.I.S.* — *Belgische economische statistieken 1970-1980*. — *Tijdschrift voor Documentatie en Voorlichting*: XL^e jaargang, deel I, n^o 1, januari 1967, blz. 19; deel II, n^o 3, september 1967, blz. 242; LX^e jaargang, deel I, n^o 5, mei 1985, blz. 31. — *Jaarverslagen van de Bankcommissie*.

XIV. — FINANCIËLE INSTELLINGEN ANDERE DAN OVERWEGEND GELDSCHEPPENDE

4. — VOORNAAMSTE ACTIVA EN PASSIVA VAN HET RENTENFONDS

(Miljarden franken)

Bron : Jaarverslag van het Rentenfonds.

Einde periode	ACTIVA				PASSIVA			
	Portefeuille		Creditsaldo bij de N.B.B.	Uitgeleend geld op zeer korte termijn	Certificaten van het Rentenfonds	Opgenomen geld op zeer korte termijn	Debetsaldo bij de N.B.B.	
	Genoteerde waarden	Schatkist- certificaten					Gewone voorschotten	Speciale voorschotten
	nominale waarde							
1979	33,1	52,5	0,0	0,0	7,1	0,0	23,2	52,5
1980	29,7	77,1	0,0	0,0	18,3	0,0	9,9	77,1
1981	25,2	151,9	0,0	0,0	28,0	0,0	0,0	149,5
1982	16,6	192,4	0,0	0,0	28,9	0,0	0,0	181,1
1983	27,3	188,4	0,0	0,0	15,2	0,0	13,6	188,4
1984	26,6	219,3	0,0	0,0	41,5	5,4	0,0	200,6
1985 September	27,6	191,0	0,0	0,0	24,1	3,2	0,0	188,0
December	26,1	199,0	0,0	0,0	42,5	0,4	0,0	182,2
1986 Maart	21,8	208,6	0,0	0,0	50,6	6,6	0,0	168,5
Juni	42,4	175,6	0,0	0,0	37,9	0,0	5,9	175,6
September	42,0	191,4	0,0	0,0	35,7	1,6	1,3	191,4
December	47,6	216,3	0,0	0,0	44,2	13,1	0,0	209,4
1987 Januari	41,9	202,4	0,0	0,0	58,8	0,0	0,0	186,1
Februari	44,8	208,4	0,0	0,0	66,9	0,0	0,0	185,2
Maart	42,0	224,1	0,0	0,0	63,5	14,3	0,0	184,4
April	42,4	192,8	0,0	0,0	63,8	1,4	0,0	164,7
Mei	43,3	214,4	0,0	0,0	59,5	6,6	0,0	184,4
Juni	45,4	146,7	0,0	0,0	54,4	0,0	0,0	136,3
Juli	43,7	133,3	0,0	0,0	53,8	0,0	0,0	121,8
Augustus	43,6	137,9	0,0	0,0	50,1	5,8	0,0	122,7
September	48,1	112,8	0,0	0,0	47,2	7,4	0,0	102,0
Oktober	51,8	115,7	0,0	0,0	38,2	5,3	6,8	115,7
November	42,7	132,8	0,0	0,0	49,9	2,3	0,0	119,4
December	42,3	139,9	0,0	0,0	47,8	6,6	0,0	127,6

XIV - 5. — ALGEMENE SPAAR- EN LIJFRENTEKAS

5a. — Spaarkas — Verrichtingen van de gezinnen¹

Bron : ASLK.

(Miljarden franken)

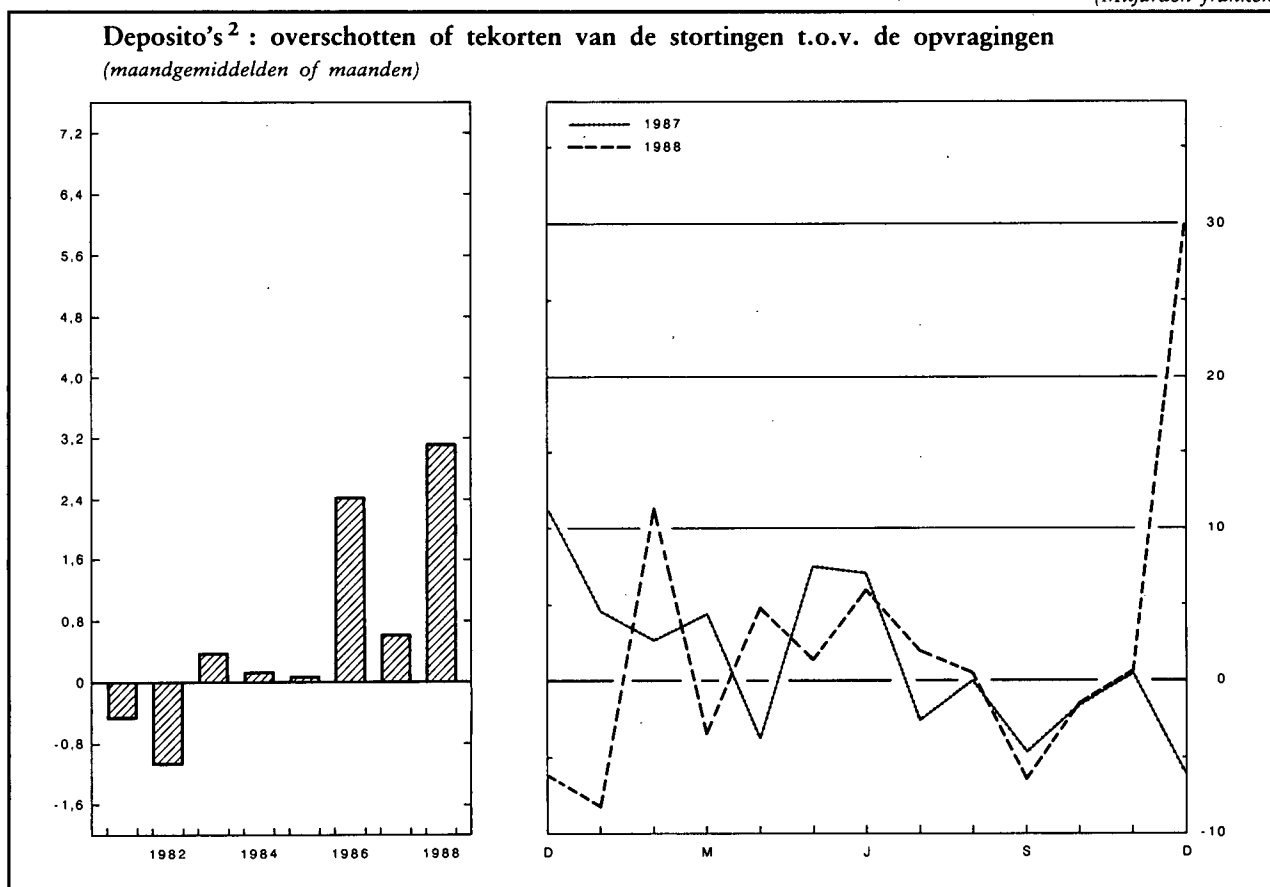

Periode	Deposito's ²			Spaarbonds ³		Totaal
	Stortingen ⁴	Opvragingen	Overschot of tekort	Saldi ⁵	Bedrag in omloop	
				(einde periode)		
	(1)	(2)	(3) = (1) - (2)	(4)	(5)	(6) = (4) + (5)
1981	989,9	995,6	- 5,7	433,0	149,0	582,0
1982	1.130,8	1.144,0	- 13,2	439,8	180,8	620,6
1983	1.172,5	1.167,9	4,6	465,0	211,5	676,5
1984	1.545,9	1.544,3	1,6	489,8	230,8	720,6
1985	1.602,2	1.601,1	1,1	515,0	254,4	769,4
1986	1.780,1	1.751,0	29,1	565,3	263,6	828,9
1987	2.306,8	2.299,1	7,4	593,9	269,9	863,8
1988	2.410,0	2.372,6	37,4	662,3	279,8	942,1
1986 4 ^e kwartaal	466,0	453,2	12,8	565,3	263,6	828,9
1987 1 ^e kwartaal	505,6	494,1	11,5	576,8	265,9	842,7
2 ^e kwartaal	530,0	519,2	10,8	587,6	267,8	855,4
3 ^e kwartaal	501,2	508,4	- 7,2	580,4	269,4	849,8
4 ^e kwartaal	770,0	777,4	- 7,4	593,9	269,9	863,8
1988 1 ^e kwartaal	567,2	567,3	- 0,1	600,0	275,9	875,9
2 ^e kwartaal	598,3	586,1	12,2	612,2	277,2	889,4
3 ^e kwartaal	592,5	596,4	- 3,9	608,3	277,0	885,3
4 ^e kwartaal	652,0	622,8	29,2	662,3	279,8	942,1
1987 December	420,4	426,6	- 6,2	593,9	269,9	863,8
1988 Januari	178,6	186,7	- 8,1	592,0	271,9	863,9
Februari	192,1	180,7	11,4	603,4	274,5	877,9
Maart	196,5	199,9	- 3,4	600,0	275,9	875,9
April	196,6	191,8	4,8	604,8	276,3	881,1
Mei	202,8	201,4	1,4	606,2	275,8	882,0
Juni	198,9	192,9	6,0	612,2	277,2	889,4
Juli	188,4	186,4	2,0	614,2	276,8	891,0
Augustus	206,6	206,1	0,5	614,7	276,5	891,2
September	197,5	209,9	- 6,4	608,3	277,0	885,3
Oktober	204,2	205,6	- 1,4	606,9	278,1	885,0
November	199,8	199,1	0,7	607,6	279,0	886,6
December	248,0	218,1	29,9	662,3	279,8	942,1

¹ De voorlopige maandelijkse en kwartaalgegevens worden niet herzien alleen de jaarcijfers worden aangepast. Dit betekent dat de som van de maand- of kwartaalcijfers niet gelijk is aan de jaarcijfers en dat zij met omzichtigheid moeten gebruikt worden.

² Gewone spaarboekjes, inclusief de inlagen op woonspaarrekeningen, deposito's op termijn, deposito's op korte termijn en met opzegging, dotatieboekjes en dadelijk opvraagbare tegoeden.

³ Inclusief de groei- en kapitalisatiebonds.

⁴ Inclusief de vervallen intresten van de deposito's op termijn.

⁵ Inclusief de gekapitaliseerde intresten van het boekjaar van de gewone spaarboekjes. Voor het jaar 1988 bedragen de gekapitaliseerde intresten fr. 24,9 miljard.

XIV - 5. — ALGEMENE SPAAR- EN LIJFRENTEKAS

5b. — Balansposten van de ASLK op 31 december — Entiteit I¹

(Miljarden franken)

Bron : Jaarverslagen van de ASLK.

	1985	1986	1987
ACTIVA			
Kas, Nationale Bank, Postrekening	5,0	6,3	7,3
Daggeld	6,1	2,7	1,7
Bankiers	71,9	119,3	136,0
Filialen	—	—	2,2
Andere te innen waarden op korte termijn	2,3	2,2	1,6
Wissels	148,0	179,0	202,4
a) overheidspapier	(135,8)	(168,9)	(193,1)
b) handelswissels	(12,2)	(10,1)	(9,3)
Prolongaties en voorschotten op effecten	0,6	0,7	0,8
Debiteuren wegens verstrekte acceptaties	0,0	0,2	0,0
Diverse debiteuren	386,2	396,8	416,4
Effecten	352,6	381,2	418,2
a) Belgische overheidsfondsen	(333,1)	(354,1)	(384,8)
b) overige leningen	(19,5)	(27,1)	(33,0)
c) overige effecten	(—)	(0,0)	(0,4)
Participaties	1,6	1,7	2,2
a) filialen	(0,7)	(0,9)	(1,2)
b) overige participaties	(0,9)	(0,8)	(1,0)
Gebouwen	11,4	12,1	12,0
Materieel en meubilair	1,0	1,5	1,5
Diversen	46,1	45,8	60,0
Winst- en Verliesrekening : verlies van het boekjaar	—	—	—
Totaal activa ...	1.032,8	1.149,5	1.262,3
PASSIVA			
OPVRAAGBAAR			
Schuldeisers gedekt door zakelijke zekerheden	1,1	1,1	1,3
a) schuldeisers gewaarborgd door voorrechten	(1,1)	(1,1)	(1,3)
b) schuldeisers bij overeenkomst door zekerheden gewaarborgd	(—)	(—)	(0,0)
Daggeld	1,3	3,3	9,6
Bankiers	99,7	133,6	169,2
Filialen	—	—	8,4
Geaccepteerde wissels	0,0	0,2	0,1
Andere te betalen waarden op korte termijn	1,7	1,8	6,1
Deposito's en crediteuren	598,5	657,5	693,3
a) dadelijk opvraagbaar en op hoogstens 30 dagen	(505,8)	(561,0)	(582,0)
b) op meer dan 30 dagen	(92,7)	(96,5)	(111,3)
Obligaties en kasbons	255,0	265,3	269,9
Diversen	55,7	65,7	80,5
Totaal opvraagbaar ...	1.013,0	1.128,5	1.238,4
SPECIAAL OPVRAAGBAAR			
Achtergestelde leningen	—	—	1,5
NIET OPVRAAGBAAR			
Reservefonds	19,2	19,8	21,0
Winst- en verliesrekening : winst van het boekjaar	0,6	1,2	1,4
Totaal passiva ...	1.032,8	1.149,5	1.262,3

¹ De Entiteit I omvat de Spaarkas.

XIV - 5. — ALGEMENE SPAAR- EN LIJFRENTEKAS

5c. — Balansposten van de ASLK op 31 december — Entiteit II¹

(Miljarden franken)

Bron : Jaarverslagen van de ASLK.

	1985	1986	1987
ACTIVA			
Materiële vaste activa :			
— Onroerende goederen bestemd voor bedrijfsdoeleinden	—	—	0,4
— Andere materiële vaste activa	—	—	0,0
Financiële vaste activa	1,5	1,5	1,5
Onroerende goederen en effectenwaarden bestemd voor belegging :			
Roerende waarden : — Aandelen en deelbewijzen	0,4	0,6	1,6
— Vastrentende effecten	33,7	59,2	59,1
— Andere roerende waarden	—	—	0,0
Aandeel van de herverzekeraars in de technische reserves :			
Wiskundige reserve	0,1	0,1	0,1
Premiereserve en reserve voor geschorste risico's	0,0	0,0	0,0
Reserve voor nog uit te keren bedragen	0,0	0,0	0,0
Deposito's bij cedenten	0,0	0,0	—
Vorderingen :			
Kredieten : — Hypothecaire leningen	24,8	28,2	33,0
— Voorschotten op contracten	0,1	0,1	0,2
— Andere leningen : — sociale leningen	1,2	1,1	0,9
— andere	1,6	3,0	4,7
Tussenpersonen en verzekeringsnemers	0,2	0,2	0,3
Andere vorderingen : — Lopende rekeningen van verzekerings- en herverzekeringsmaatschappijen	0,0	0,1	0,0
— Nog te innen annuïteiten, intresten, huurgelden en inkomens	0,1	0,1	0,1
— Diverse vorderingen	1,3	0,8	0,6
Thesauriebeleggingen	—	—	0,1
Beschikbare waarden	0,1	0,1	2,4
Overlopende rekeningen :			
Verworven, niet vervallen financiële opbrengsten	2,5	4,6	4,7
Totaal activa ...	67,6	99,7	109,7
PASSIVA			
Reserves :			
Onbeschikbare reserve	0,0	0,0	0,0
Vrijgestelde reserve	0,0	0,2	0,5
Beschikbare reserve	13,8	14,3	15,5
Reservefondsen van de Lijfrentekas	0,8	0,8	0,8
Technische reserves :			
Wiskundige reserve	37,6	69,4	77,0
Premiereserve en reserve voor geschorste risico's	0,2	0,2	0,3
Reserve voor nog uit te keren bedragen	0,2	0,3	0,4
Technische reserve van het beheer « Wettelijke pensioenen »	12,9	12,5	11,3
Andere technische reserves	0,0	0,0	0,0
Voorzieningen voor risico's en lasten	0,3	0,3	0,2
Deposito's van de herverzekeraars	0,1	0,1	0,1
Schulden :			
Schulden en voorzieningen wegens belastingen, sociale lasten en bezoldigingen	0,4	0,7	0,9
Tussenpersonen en verzekeringsnemers	0,0	0,0	0,1
Andere schulden : — Lopende rekeningen van verzekerings- en herverzekeringsmaatschappijen	0,0	0,0	0,0
— Rijksdienst voor werknemerspensioenen :			
Resultaat - verplichte stortingen	0,2	0,3	0,4
Rekening-courant	0,0	0,0	—
Over te dragen renten	0,1	—	—
— Nog uit te keren bedragen op toegestane leningen	—	0,0	1,2
— Andere schuldeisers :			
wetenschappelijk medisch onderzoek	0,1	0,1	0,1
andere	0,9	0,5	0,9
Overlopende rekeningen	0,0	0,0	0,0
Totaal passiva ...	67,6	99,7	109,7

¹ De Entiteit II groepeert de Verzekeringskas, de Lijfrentekas en de Rentekas voor arbeidsongevallen.

XIV - 7. — ALGEMENE STAAT DER SPAARBANKEN EN DER ONDERNEMINGEN
ONDERWORPEN AAN HOOFDSTUK I VAN DE WET VAN 10 JUNI 1964

a) Algemene staat der spaarbanken

(Miljarden franken)

Activa

Posten	1985 31 dec.	1986 31 dec.	1987 31 dec.	1988 31 dec.	1987 30 nov.	1988 30 nov.	1988 31 jan.	1989 31 jan.
Kas, N.B.B., Postrekening	3,1	3,0	3,3	3,5	3,2	2,9	2,9	3,4
Daggeld	2,5	3,7	4,5	3,4	2,8	2,6	2,7	3,2
Tegoeden bij financiële instellingen	41,8	64,8	101,0	144,5	93,0	136,7	94,6	158,2
Schuldvorderingen en waarden op korte termijn (maximum één maand)	7,4	7,3	7,8	7,8	4,0	4,9	7,0	6,6
Handelpapier en facturen	5,0	4,5	4,4	4,3	4,4	4,4	4,5	4,2
Acceptdebiteuren	0,2	0,6	0,1	0,1	0,1	0,1	0,0	0,1
Voorschotten, kredietopeningen en leningen zonder hypothecaire waarborg	120,0	147,8	179,2	213,8	174,6	208,6	183,4	213,6
Effectenportefeuille en participaties	608,4	683,6	744,8	849,7	740,7	827,8	767,5	846,1
a) Schatkist- en Rentenfondscertificaten op hoogstens één jaar	(66,6)	(71,6)	(75,5)	(73,4)	(74,1)	(68,7)	(79,0)	(74,2)
b) Overheidsfondsen en gelijkgestelde effecten bedoeld in artikel 12, § 1, 4 ^o , van de gecoördi- neerde bepalingen :								
1. Directe en indirecte schuld van de Belgi- sche Staat	(281,0)	(321,7)	(374,1)	(449,9)	(372,2)	(436,0)	(387,5)	(447,1)
2. Andere overheidsfondsen en gelijkgestelde effecten	(180,5)	(192,5)	(193,3)	(188,9)	(197,0)	(192,8)	(196,6)	(188,2)
c) Obligaties van Belgische vennootschappen ..	(24,5)	(22,5)	(21,5)	(22,3)	(19,8)	(22,5)	(21,5)	(22,9)
d) Aandelen, deelbewijzen of participaties van Belgische vennootschappen	(12,9)	(14,2)	(15,1)	(16,2)	(15,0)	(14,8)	(15,1)	(16,8)
e) Andere effecten	(42,9)	(61,1)	(65,3)	(99,0)	(62,6)	(93,0)	(67,8)	(96,9)
Hypothecaire leningen en hypothecaire kredietope- ningen	265,7	290,1	307,1	338,2	303,5	332,6	307,4	339,6
Aandeelhouders of leden-vennoten	2,7	2,6	2,5	2,4	2,5	2,4	2,5	2,4
Diverse debiteuren	6,9	6,3	7,7	8,8	8,7	9,4	9,7	11,3
Diversen	0,3	0,3	0,2	0,2	0,3	0,2	0,2	0,2
Totaal van het beschikbaar en realiseerbaar	1.064,0	1.214,6	1.362,6	1.576,7	1.337,8	1.532,6	1.382,4	1.588,9
Inrichtingskosten en andere immateriële activa ..	0,1	0,1	0,1	0,1	0,1	0,1	0,1	0,1
Gebouwen en gronden	9,2	9,0	9,6	10,1	9,7	10,2	9,6	10,1
Onroerende leasing	0,5	0,6	1,3	1,6	1,0	1,4	1,3	1,6
Materieel en meubilair	1,9	2,4	2,6	2,9	2,9	3,0	2,6	2,8
Roerende leasing	0,1	0,1	0,1	0,1	0,1	0,1	0,1	0,1
Wettelijk verplichte borgstellingen	0,0	0,0	0,0	0,0	0,0	0,0	0,0	0,0
Totaal van het vastliggend	11,8	12,2	13,7	14,8	13,8	14,8	13,7	14,7
Overgangsrekeningen ¹	49,5	53,7	60,5	63,0	65,7	67,9	62,3	67,7
Totaal der activa	1.125,3	1.280,5	1.436,8	1.654,5	1.417,3	1.615,3	1.458,4	1.671,3
waarvan : beleggingen bij voorrecht bestemd om de terugbetaling te waarborgen van de fondsen bedoeld in artikel 1 van de gecoördineerde bepalingen	1.040,4	1.189,2	1.334,0	1.540,4	1.306,5	1.492,4	1.350,2	1.544,5
nuttige pandwaarde van deze beleg- gingen na aftrek van de passiva die betrekking hebben op deze beleg- gingen	1.023,8	1.167,7	1.315,8	1.515,6	1.287,8	1.469,2	1.329,1	1.520,3

¹ Inclusief de resultatenrekeningen.

XIV - 7. — ALGEMENE STAAT DER SPAARBANKEN EN DER ONDERNEMINGEN
ONDERWORPEN AAN HOOFDSTUK I VAN DE WET VAN 10 JUNI 1964

a) Algemene staat der spaarbanken

(Miljarden franken)

Passiva

Posten	1985 31 dec.	1986 31 dec.	1987 31 dec.	1988 31 dec.	1987 30 nov.	1988 30 nov.	1988 31 jan.	1989 31 jan.
Spaarfondsen bedoeld in artikel 1 van de gecoördineerde bepalingen, terugbetaalbaar binnen termijnen van :								
a) ten hoogste twee jaar	506,2	605,0	710,4	803,3	687,3	773,4	720,1	823,6
b) meer dan twee jaar maar minder dan vijf jaar ..	142,1	149,1	171,2	212,8	168,4	204,8	176,0	216,6
c) vijf jaar of meer	250,4	251,2	232,0	210,7	232,3	211,0	229,1	210,4
Technische reserves	0,1	0,1	0,1	0,1	0,1	0,1	0,1	0,1
Reconstitutiefondsen	6,7	8,4	6,5	6,7	6,5	6,7	6,5	6,8
Schuldeisers gedekt door zakelijke zekerheden	2,8	2,9	3,1	3,0	2,0	1,7	2,4	2,1
Leningen :								
a) daggeld	0,2	0,0	0,1	1,3	0,1	0,5	0,3	2,4
b) bij de N.B.B.	0,0	0,0	0,0	0,0	0,0	0,0	0,0	0,0
c) bij andere financiële instellingen	107,2	130,7	158,1	250,3	147,3	216,5	163,1	233,0
Geaccepteerde wissels	0,0	0,0	0,0	0,0	0,0	0,0	0,0	0,0
Herdisconteerders	0,6	0,2	0,0	0,0	0,0	0,0	0,0	0,0
Mobilisering van activa	0,1	0,0	0,6	0,4	0,9	0,8	0,6	1,1
Andere verbintenissen op hoogstens één maand	3,4	3,2	3,5	3,5	2,3	2,4	2,4	6,2
Diverse crediteuren	2,3	2,9	3,4	4,7	3,1	5,4	3,7	5,8
Voorzieningen voor lasten	4,9	4,8	5,1	5,2	6,2	6,0	5,2	5,2
Diversen	2,4	10,5	11,5	1,0	11,6	7,3	11,8	1,0
Totaal van het opvraagbaar	1.029,4	1.169,0	1.305,6	1.503,0	1.268,1	1.436,6	1.321,3	1.514,3
Eigen middelen :								
a) kapitaal	20,9	22,8	25,4	31,2	25,2	31,0	25,8	31,5
b) wettelijke reserve	1,3	1,5	1,6	1,7	1,6	1,7	1,3	1,8
c) andere reserves	18,8	24,7	31,8	43,7	26,1	33,4	32,7	44,2
Actiefrechtzettingen	9,9	12,2	15,0	17,2	12,4	15,7	15,0	17,3
Overgangsrekeningen ¹	45,0	50,3	57,4	57,7	83,9	96,9	62,3	62,2
Totaal der passiva	1.125,3	1.280,5	1.436,8	1.654,5	1.417,3	1.615,3	1.458,4	1.671,3

¹ Inclusief de resultatenrekeningen.

XIV - 7. — ALGEMENE STAAT DER SPAARBANKEN EN DER ONDERNEMINGEN
ONDERWORPEN AAN HOOFDSTUK I VAN DE WET VAN 10 JUNI 1964

b) Algemene staat der ondernemingen onderworpen aan hoofdstuk I van de Wet van 10 juni 1964¹
(miljarden franken)

Posten	1985 31 dec.	1986 31 dec.	1987 31 dec.	1988 31 dec.	1987 30 nov.	1988 30 nov.	1988 31 jan.	1989 31 jan.
ACTIVA								
Kas, N.B.B., Postrekening	0,0	0,0	0,0	0,0	0,0	0,0	0,0	0,0
Daggeld en tegoeden bij financiële instellingen ..	0,8	0,6	0,5	0,5	0,6	0,5	0,5	0,4
Hypothecaire leningen en hypothecaire kredietopeningen	23,0	13,6	11,9	11,5	12,0	11,5	11,9	11,5
Leasingverrichtingen en diverse debiteuren	2,6	3,2	3,7	4,4	3,5	4,3	3,6	4,4
Andere kredieten	4,1	4,3	4,5	7,1	4,4	6,5	4,6	6,6
Effectenportefeuille en participaties :								
a) Vorderingen op de overheid	10,0	8,7	7,4	9,8	8,0	9,3	8,0	9,8
b) Andere effecten	0,5	0,5	0,9	0,5	0,9	1,1	0,9	1,1
Diversen	1,6	1,3	1,1	1,1	1,1	1,0	1,1	1,1
Totaal der activa ...	42,6	32,2	30,0	34,9	30,5	34,2	30,6	34,9
PASSIVA								
Spaarfondsen, terugbetaalbaar binnen termijnen van :								
a) ten hoogste twee jaar	4,2	4,2	5,0	6,0	5,1	6,2	5,2	6,2
b) meer dan twee en minder dan vijf jaar ...	7,1	5,6	6,4	7,6	6,2	7,7	6,5	7,7
c) vijf jaar of meer	17,8	11,6	9,9	9,4	10,0	9,4	10,0	9,3
Technische reserves en reconstitutiefondsen	3,4	1,3	1,0	0,9	1,1	0,9	1,0	0,9
Leningen bij financiële instellingen :								
a) N.B.B.	0,0	0,0	0,0	0,0	0,0	0,0	0,0	0,0
b) Andere financiële instellingen	4,2	4,0	2,4	5,4	2,8	4,5	2,5	5,2
Eigen middelen	2,1	1,8	1,9	2,1	1,9	2,1	1,9	2,2
Diversen	3,8	3,7	3,4	3,5	3,4	3,4	3,5	3,4
Totaal der passiva ...	42,6	32,2	30,0	34,9	30,5	34,2	30,6	34,9
<i>p.m.</i> : Aantal beschouwde ondernemingen	10	7	6	6	6	6	6	6

¹ Enkel de ondernemingen die een beroep doen op het publiek voor de opname van terugbetaalbare middelen en waarvan de hoofdactiviteit bestaat in het toestaan van leningen en kredieten of het beheer van beleggingen.

Bibliografische referentie : *Tijdschrift van de Nationale Bank van België*, LXIIIe jaargang, deel I, nr. 4, april 1988.

XIV - 7. — ALGEMENE STAAT DER SPAARBANKEN EN DER ONDERNEMINGEN
ONDERWORPEN AAN HOOFDSTUK I VAN DE WET VAN 10 JUNI 1964

c) Algemene staat der spaarbanken en der ondernemingen onderworpen aan hoofdstuk I van de Wet van 10 juni 1964¹

(miljarden franken)

Posten	1985 31 dec.	1986 31 dec.	1987 31 dec.	1988 31 dec.	1987 30 nov.	1988 30 nov.	1988 31 jan.	1989 31 jan.
ACTIVA								
Kas, N.B.B., Postrekening	3,1	3,0	3,3	3,5	3,2	2,9	2,9	3,4
Daggeld en tegoeden bij financiële instellingen ..	45,1	69,1	106,0	148,4	96,4	139,8	97,8	161,8
Hypothecaire leningen en hypothecaire kredietopeningen	288,7	303,7	319,1	349,7	315,5	344,1	319,3	351,1
Leasingverrichtingen en diverse debiteuren	10,0	10,2	12,8	14,9	13,3	15,2	14,7	17,4
Andere kredieten	136,8	164,5	195,9	233,1	187,5	224,5	199,5	231,0
Effectenportefeuille en participaties :								
a) Vorderingen op de overheid	538,1	594,5	650,2	722,0	651,3	706,8	671,1	719,4
b) Andere effecten	80,7	98,3	102,9	138,0	98,3	131,4	105,3	137,7
Diversen	65,4	69,4	76,6	79,8	82,3	84,8	78,4	84,4
Totaal der activa ...	1.167,9	1.312,7	1.466,8	1.689,4	1.447,8	1.649,5	1.489,0	1.706,2
PASSIVA								
Spaarfondsen, terugbetaalbaar binnen termijnen van :								
a) ten hoogste twee jaar	510,4	609,2	715,4	809,3	692,4	779,6	725,3	829,8
b) meer dan twee en minder dan vijf jaar ...	149,2	154,7	177,6	220,4	174,6	212,5	182,5	224,3
c) vijf jaar of meer	268,2	262,8	241,9	220,1	242,3	220,4	239,1	219,7
Technische reserves en reconstitutiefondsen	10,2	9,8	7,6	7,7	7,7	7,7	7,6	7,8
Leningen bij financiële instellingen :								
a) N.B.B.	0,0	0,0	0,0	0,0	0,0	0,0	0,0	0,0
b) Andere financiële instellingen	112,3	134,9	161,2	257,4	151,1	222,4	166,6	241,7
Eigen middelen	43,0	50,7	60,7	78,7	54,8	68,2	61,7	79,7
Diversen	74,6	90,6	102,4	95,8	124,9	138,7	106,2	103,2
Totaal der passiva ...	1.167,9	1.312,7	1.466,8	1.689,4	1.447,8	1.649,5	1.489,0	1.706,2

¹ Enkel de ondernemingen die een beroep doen op het publiek voor de opname van terugbetaalbare middelen en waarvan de hoofdactiviteit bestaat in het toestaan van leningen en kredieten of het beheer van beleggingen.

Bibliografische referentie : *Tijdschrift van de Nationale Bank van België*, LXIIIe jaargang, deel 1, nr. 4, april 1988.

XIV - 8. — GEMEENTEKREDIET VAN BELGIË

(Miljarden franken)

Bron : Gemeentekrediet van België

Periode	Financiering van de investeringsuitgaven van de Openbare Besturen							Verrichtingen in rekening-courant van de Openbare Besturen (gewone uitgaven)		
	Stortingen			Opvragingen voor de betaling van buitengewone uitgaven	Beschikbaar saldo	Schuld op korte, halflange en lange termijn tegenover het Gemeentekrediet van België ¹	Kredietverplichtingen van het Gemeentekrediet van België	Gemiddelde van de gezamenlijke dagelijkse saldi		Totaal van de over het debet van die rekeningen uitgevoerde betalingen
	Leningen ter beschikking gesteld van de kredietnemers		Kapitaaltoelagen gestort door de Staat en de provincies					Credit	Debet	
	Leningen waarvan de lasten :	door de kredietnemers gedragen worden		door de Staat aan de kredietnemers worden terugbetaald	aan het einde van de periode					
1985	33,0	5,4	16,7	48,3	19,7	579,7	16,3	21,9	57,4	698,9
1986	28,6	5,2	17,6	46,6	21,6	560,5	15,4	22,8	51,8	791,7
1987	43,4	6,8	12,9	57,7	26,6	561,2	19,1	22,8	49,9	862,2
1988	49,1	6,1	9,0	64,1	31,0	569,2	17,3	24,4	42,0	897,2
1986 4 ^e kwartaal	9,1	1,4	5,0	11,9	21,6	560,5	15,4	22,6	52,6	239,1
1987 1 ^e kwartaal	10,1	1,9	4,1	15,5	22,7	557,4	15,7	22,7	52,5	211,0
2 ^e kwartaal	9,0	1,4	2,5	10,6	25,6	556,7	17,8	21,5	47,3	162,3
3 ^e kwartaal	9,3	1,6	3,7	15,1	25,2	557,5	17,2	23,1	53,3	261,6
4 ^e kwartaal	15,0	1,9	2,6	16,5	26,6	561,2	19,1	24,0	46,4	227,3
1988 1 ^e kwartaal	12,0	1,5	2,3	13,8	31,8	557,6	19,7	26,7	42,9	233,7
2 ^e kwartaal	10,5	1,5	3,0	16,7	31,4	562,4	18,9	23,0	37,7	182,0
3 ^e kwartaal	12,6	1,5	1,6	17,2	30,7	564,2	18,2	23,4	45,9	231,5
4 ^e kwartaal	14,0	1,6	2,1	16,4	31,0	569,2	17,3	24,5	34,4	250,0
1988 Februari	4,1	0,4	0,7	4,0	27,5	556,4	17,9	24,5	41,4	60,6
Maart	4,3	0,7	0,8	4,9	31,8	557,6	19,7	24,0	38,5	65,7
April	3,3	0,5	0,5	5,4	31,2	554,3	20,3	23,6	38,2	63,2
Mei	3,2	0,4	0,7	4,0	32,1	556,8	19,3	23,4	36,7	61,1
Juni	4,0	0,6	1,8	7,3	31,4	562,4	18,9	22,1	38,3	57,7
Juli	3,2	0,6	0,8	4,3	32,2	555,9	18,7	26,5	47,1	84,1
Augustus	5,8	0,5	- 0,2	7,7	30,9	563,1	16,9	21,1	45,1	54,2
September	3,6	0,4	1,0	5,2	30,7	564,2	18,2	22,6	45,6	93,2
Oktober	3,4	0,6	0,6	5,5	30,1	561,2	17,7	23,0	52,3	108,4
November	4,6	0,4	0,6	4,7	30,9	564,9	16,1	24,9	37,1	52,3
December	6,0 ^o	0,6	0,9	6,2	31,0	569,2	17,3	25,7	34,4	89,3
1989 Januari	3,3	0,5	2,3	6,0	31,6	561,6	15,5	31,1	38,1	97,1
Februari	4,2	0,7	0,4	5,9	31,4	566,5	14,3	21,1	45,3	76,2

¹ Met inbegrip van de schuld in vreemde valuta's.

XIV - 9. — LEVENSVERZEKERINGSMAATSCHAPPIJEN

Samenvattende opgave van de dekkingswaarden van de technische reserves of provisies per einde jaar
(Miljarden franken)

Bron : M.E.Z., Controledienst voor de verzekeringen.

Aard van de waarden	Affectatiewaarde						
	1980	1981	1982	1983	1984	1985	1986
A. Reglementaire aktiva¹ :							
Belgische staatswaarden en gelijkgestelde waarden	73,8	80,9	96,5	110,9	129,4	156,2	193,9
Obligaties internationale organisaties	1,0	1,3	2,5	3,5	4,0	5,2	5,7
Obligaties kasbons Belgische vennootschappen (+ 5 jaar)	37,1	40,0	46,3	52,3	52,2	49,7	49,0
Obligaties kasbons Belgische vennootschappen (- 5 jaar)	1,0	0,0	0,1	0,1	0,3	0,1	0,1
Vastgoedcertifikaten Belgische vennootschappen	0,2	0,1	0,1	0,2	0,1	0,1	0,3
Aandelen Belgische vennootschappen	15,2	18,3	23,4	36,3	40,0	52,4	74,2
Onroerende goederen	31,8	33,3	36,5	37,6	37,9	38,6	40,6
Hypothecaire leningen, kredietopeningen	101,9	112,0	118,7	124,4	133,1	137,8	147,9
Buitenlandse staatswaarden en gelijkgestelde waarden	0,1	0,3	0,6	0,5	0,9	0,7	0,7
Obligaties buitenlandse vennootschappen (Belgische beurs)	0,2	0,4	0,5	0,3	0,1	0,1	0,1
Aandelen buitenlandse vennootschappen (Belgische beurs)	3,0	2,9	3,8	4,0	4,3	4,8	4,0
Obligaties buitenlandse vennootschappen (buitenlandse beurs)	0,6	0,5	0,8	1,5	1,7	1,7	1,6
Aandelen buitenlandse vennootschappen (buitenlandse beurs)	1,8	2,9	3,5	5,0	4,8	7,8	7,5
Certifikaten gemeenschappelijke beleggingsfondsen	0,3	0,3	0,4	0,5	0,5	0,8	0,9
Niet-hypothecaire leningen, orderbriefjes, promessen	5,6	6,8	7,4	8,2	8,5	8,5	7,0
Baar geld	3,2	5,8	5,2	4,5	4,8	2,6	8,0
Voorschotten op polis	8,8	9,7	10,6	11,2	11,1	11,3	11,3
Opgelopen en niet vervallen rente van toegewezen waarden	6,2	7,5	9,0	10,7	12,8	15,4	17,6
Te innen premies	0,7	1,1	1,3	1,3	1,4	1,6	1,8
Vorderingen tussenpersonen	1,2	0,9	1,1	1,0	1,0	0,9	1,0
Totaal A	293,7	325,0	368,3	414,0	448,9	496,3	573,2
B. Andere waarden :							
Schuldvorderingen op herverzekeraar	0,0	0,0	0,0	0,0	0,0	0,0	0,0
Vrijstelling aandeel herverzekeraar	0,0	0,0	0,0	0,0	0,0	0,0	0,0
Andere	2,9	2,6	3,1	2,7	2,2	1,9	1,7
Totaal B	2,9	2,6	3,1	2,7	2,2	1,9	1,7
ALGEMEEN TOTAAL (A + B)	296,6	327,6	371,4	416,7	451,1	498,2	574,9
Premieïncasso rechtstreekse zaken	38,7	44,8	49,5	50,5	54,6	59,2	68,4
Technische provisies rechtstreekse zaken	291,9	322,2	357,2	395,0	430,7	470,5	549,4

¹ Artikel 17, § 1, 1° tot en met 12° van het Koninklijk Besluit van 12 maart 1976.

XV. — FINANCIËLE ACTIVA *

XV - 1. — FINANCIËLE ACTIVA IN HET BEZIT VAN DE OVERHEID EN VAN DE VENNOOTSCHAPPEN¹ EN PARTICULIEREN

(veranderingen in miljarden franken)

Periode	In het bezit van de overheid ²						In het bezit van de vennootschappen en particulieren ³	Eindtotaal (8) = (6) + (7)
	Giraal geld ⁴	Andere activa voor ten hoogste een jaar ⁵			Activa voor meer dan een jaar ⁵	Totaal ⁶		
		Bij de nationale financiële instellingen ⁷	Bij de nationale niet-financiële sectoren	Totaal (4) = (2) + (3)				
(1)	(2)	(3)	(4) = (2) + (3)	(5)	(6) = (1) + (4) + (5)	(7)	(8) = (6) + (7)	
1983	- 3,1	+ 3,5	+ 19,3	+ 22,8	+ 2,6	+ 22,3	+ 749,1	+ 771,4
1984	+ 15,6	+ 20,6	+ 19,9	+ 40,5	+ 2,8	+ 58,9	+ 600,5	+ 659,4
1985	+ 9,0	+ 23,8	+ 14,4	+ 38,2	+ 7,3	+ 54,5	+ 796,7	+ 851,2
1986	- 5,8	+ 13,0	+ 6,5	+ 19,5	+ 12,2	+ 25,9	+ 907,5	+ 933,4
1987	+ 4,7	+ 17,9	+ 11,0	+ 28,9	+ 4,2	+ 37,8	+ 935,6	+ 973,4
1988	+ 16,6	+ 17,1	+ 2,5	+ 19,6	+ 4,5	+ 40,7	+ 1.140,8	+ 1.181,5
1986 1 ^e kwartaal .. *	- 3,0	+ 32,3	+ 20,7	+ 53,0	+ 2,7	+ 52,7	+ 264,1	+ 316,8
2 ^e kwartaal .. *	- 13,1	- 21,7	- 31,7	- 53,4	+ 2,3	- 64,2	+ 365,3	+ 301,1
3 ^e kwartaal .. *	+ 20,5	+ 5,4	- 14,0	- 8,6	+ 3,4	+ 15,3	+ 79,5	+ 94,8
4 ^e kwartaal .. *	- 10,2	- 3,0	+ 31,5	+ 28,5	+ 3,8	+ 22,1	+ 198,6	+ 220,7
1987 1 ^e kwartaal .. *	- 6,6	+ 35,6	+ 13,5	+ 49,1	+ 0,4	+ 42,9	+ 306,8	+ 349,7
2 ^e kwartaal .. *	+ 2,7	- 20,0	- 21,2	- 41,2	- 0,9	- 39,4	+ 413,4	+ 374,0
3 ^e kwartaal .. *	+ 25,6	+ 14,7	- 17,4	- 2,7	- 0,5	+ 22,4	+ 58,7	+ 81,1
4 ^e kwartaal .. *	- 17,0	- 12,4	+ 36,1	+ 23,7	+ 5,2	+ 11,9	+ 156,7	+ 168,6
1988 1 ^e kwartaal .. *	- 5,1	+ 30,2	+ 9,4	+ 39,6	+ 2,0	+ 36,5	+ 359,2	+ 395,7
2 ^e kwartaal .. *	- 1,0	- 20,1	- 28,1	- 48,2	+ 1,2	- 48,0	+ 371,7	+ 323,7
3 ^e kwartaal .. *	+ 7,4	+ 11,1	- 16,3	- 5,2	+ 0,5	+ 2,7	+ 175,5	+ 178,2
4 ^e kwartaal .. *	+ 15,3	- 4,1	+ 37,5	+ 33,4	+ 0,8	+ 49,5	+ 234,2	+ 283,7
1987 Eerste 10 maanden .. *	+ 1,0	+ 25,4	- 10,9	+ 14,5	- 0,4	+ 15,1	+ 824,4	+ 839,5
1988 Eerste 10 maanden .. *	+ 10,6	+ 16,9	- 28,0	- 11,1	+ 2,8	+ 2,3	+ 960,8	+ 963,1

¹ Niet-financiële overheidsbedrijven en particuliere vennootschappen die geen banken of spaarbanken zijn, noch ondernemingen die onder hoofdstuk I van de Wet van 10 juni 1964 vallen.

² Alleen de financiële activa die bij wijze van voorlopige belegging in het bezit zijn van de nationale, communautaire, regionale of lokale overheid — dus met uitzondering van de kredieten en deelnemingen —, evenals de achterstallige bedrijfsvoorheffing en de vorderingen van de instellingen van sociale zekerheid.

³ Zie tabel XV-3.

⁴ Veranderingen van de uitstaande bedragen die in kolom (9) van tabel XV-2 voorkomen.

⁵ Oorspronkelijke looptijd.

⁶ Dit stemt overeen met tabel XI-6, kolom (8).

⁷ N.B.B., Muntfonds, B.P.C., Rentenfonds, H.W.I., banken, spaarbanken, ondernemingen die onder hoofdstuk I van de Wet van 10 juni 1964 vallen, kredietinstellingen van de overheidssector.

* Bibliografische referentie: *Tijdschrift van de Nationale Bank van België*, LXIII^e jaargang, deel II, n^o 1-2, juli-augustus 1988.

XV - 2. — GELDHOEVEELHEID

(miljarden franken)

Einde periode	Monetaire kasmiddelen in het bezit van de vennootschappen ¹ en particulieren							Giraal geld in het bezit van de overheid	Eindtotaal	
	Chartaal geld ²	Giraal geld					Totaal			
		Bij de N.B.B.	Bij het B.P.C.	Bij de banken	Bij de spaarbanken	Bij de kredietinstellingen van de overheidssector				Totaal
(1)	(2)	(3)	(4)	(5)	(6)	(7) = (2) tot (6)	(8) = (1) + (7)	(9)	(10) = (8) + (9)	
1982	374,2	0,3	74,9	330,4	32,1	64,6	502,3	876,5	71,1	947,6
1983	390,2	0,2	72,8	383,4	37,2	75,4	569,0	959,2	68,0	1.027,2
1984 Oude reeks ³	385,3	0,3	59,4	374,2	40,1	78,5	552,5	937,8	83,6	1.021,4
Nieuwe reeks ³ ..	385,3	0,3	59,4	374,2	40,1	83,2	557,2	942,5	58,1	1.000,6
1985	383,5	0,2	72,2	408,7	39,8	92,0	612,9	996,4	67,1	1.063,5
1986 Maart	379,2	0,3	77,7	410,6	38,7	87,8	615,1	994,3	64,1	1.058,4
Juni	405,8	0,3	85,1	463,5	47,4	110,1	706,4	1.112,2	51,0	1.163,2
September	394,1	0,2	77,2	428,7	44,6	96,4	647,1	1.041,2	71,5	1.112,7
December	403,6	0,2	80,3	450,9	44,4	99,8	675,6	1.079,2	61,3	1.140,5
1987 Maart	392,8	0,4	83,7	453,4	47,1	103,9	688,5	1.081,3	54,7	1.136,0
Juni	417,6	0,3	91,2	508,4	52,1	122,4	774,4	1.192,0	57,4	1.249,4
September	406,6	0,4	82,4	465,7	50,8	103,7	703,0	1.109,6	83,0	1.192,6
Oktober	411,3	0,4	78,5	474,2	54,1	102,5	709,7	1.121,0	62,3	1.183,3
December	411,5	0,3	77,4	477,7	46,7	108,2	710,3	1.121,8	66,0	1.187,9
1988 Maart	401,8	0,3	79,6	485,1	53,1	104,4	722,5	1.124,3	60,9	1.185,1
Juni	423,4	0,3	93,4	528,1	56,1	123,3	801,2	1.224,6	59,9	1.284,5
September	412,2	0,2	79,1	493,8	55,1	112,2	740,4	1.152,6	67,3	1.220,0
Oktober	410,1	0,3	78,3	502,3	57,9	110,6	749,4	1.159,5	76,6	1.236,1
December	415,7	0,2	78,4	519,2	59,6	115,4	772,9	1.188,5	82,6	1.271,2

¹ Niet-financiële overheidsbedrijven en particuliere vennootschappen die geen banken of spaarbanken zijn, noch ondernemingen die onder hoofdstuk I van de Wet van 10 juni 1964 vallen.

² Biljetten en munten van de Schatkist en biljetten van de N.B.B., na aftrek van het bedrag aan deze munten en biljetten dat in het bezit van de financiële instellingen is.

³ De afwijking tussen de oude en de nieuwe reeks is toe te schrijven aan een wijziging in de boekhouding van het Gemeentekrediet van België betreffende de lokale overheid en de intercommunale bedrijven.

XV - 3. — FINANCIËLE ACTIVA IN HET BEZIT VAN DE VENNOOTSCHAPPEN¹ EN PARTICULIEREN

(veranderingen in miljarden franken)

Periode	Activa in Belgische franken				Activa in buitenlandse valuta's ²			Andere activa ³					Eindtotaal
	Monetaire kasmiddelen ⁴	Andere activa voor ten hoogste een jaar ^{5, 6}	Activa voor meer dan een jaar ^{5, 7}	Totaal	Voor ten hoogste een jaar ⁵ (deposito's) ⁸	Voor meer dan een jaar ⁵ (effecten) ⁹	Totaal	Nier bij banken gemobiliseerde handelsvorderingen op het buitenland	Financieel goud	Andere activa op het buitenland ¹⁰	Diversen ¹¹	Totaal	
	(1)	(2)	(3)	(4) = (1) tot (3)	(5)	(6)	(7) = (5) + (6)	(8)	(9)	(10)	(11)	(12) = (8) tot (11)	(13) = (4) + (7) + (12)
1983	+ 82,7	+ 143,5	+ 333,8	+ 560,0	- 15,4	+ 84,0	+ 68,6	+ 18,1	+ 1,6	+ 14,5	+ 86,3	+ 120,5	+ 749,1
1984	- 21,4	+ 231,6	+ 201,1	+ 411,3	- 9,4	+ 104,5	+ 95,1	+ 0,8	+ 10,2	+ 14,7	+ 68,4	+ 94,1	+ 600,5
1985	+ 53,9	+ 211,9	+ 282,0	+ 547,8	- 1,8	+ 90,1	+ 88,3	+ 28,5	+ 8,5	+ 5,8	+ 117,8	+ 160,6	+ 796,7
1986	+ 82,8	+ 407,6	+ 74,8	+ 565,2	+ 32,1	+ 112,7	+ 144,8	+ 11,7	+ 6,7	+ 68,2	+ 110,9	+ 197,5	+ 907,5
1987	+ 42,6	+ 342,9	+ 133,8	+ 519,3	+ 53,5	+ 89,7	+ 143,2	+ 14,9	+ 19,9	+ 91,1	+ 147,2	+ 273,1	+ 935,6
1988	+ 66,7	+ 190,4	+ 251,6	+ 508,7	+ 39,3	+ 194,8	+ 234,1	+ 14,4 ¹²	+ 6,0	+ 125,8	+ 251,8	+ 398,0 ¹²	+ 1.140,8 ¹²
1986 1 ^e kwartaal	- 2,1	+ 83,6	+ 64,6	+ 146,1	+ 25,6	+ 26,0	+ 51,6	+ 7,9	- 0,3	+ 3,1	+ 55,7	+ 66,4	+ 264,1
2 ^e kwartaal	+ 117,9	+ 46,0	+ 31,5	+ 195,4	- 4,3	+ 37,4	+ 33,1	+ 15,7	+ 2,3	+ 27,0	+ 91,8	+ 136,8	+ 365,3
3 ^e kwartaal	- 71,0	+ 109,6	+ 8,7	+ 47,3	+ 7,5	+ 29,8	+ 37,3	- 14,3	+ 1,1	+ 2,3	+ 5,8	- 5,1	+ 79,5
4 ^e kwartaal	+ 38,0	+ 168,4	- 30,0	+ 176,4	+ 3,3	+ 19,5	+ 22,8	+ 2,4	+ 3,6	+ 35,8	- 42,4	- 0,6	+ 198,6
1987 1 ^e kwartaal	+ 2,1	+ 142,4	+ 3,9	+ 148,4	+ 24,3	+ 24,9	+ 49,2	+ 3,1	+ 5,3	+ 13,4	+ 87,4	+ 109,2	+ 306,8
2 ^e kwartaal	+ 110,7	+ 46,1	+ 126,9	+ 283,7	+ 11,2	+ 6,9	+ 18,1	+ 9,4	+ 5,0	+ 9,0	+ 88,2	+ 111,6	+ 413,4
3 ^e kwartaal	- 82,4	+ 43,7	+ 12,8	- 25,9	- 6,3	+ 32,4	+ 26,1	- 8,0	+ 0,1	+ 38,3	+ 28,1	+ 58,5	+ 58,7
4 ^e kwartaal	+ 12,2	+ 110,7	- 9,8	+ 113,1	+ 24,3	+ 25,5	+ 49,8	+ 10,4	+ 9,5	+ 30,4	- 56,5	- 6,2	+ 156,7
1988 1 ^e kwartaal	+ 2,5	+ 84,0	+ 71,6	+ 158,1	+ 29,9	+ 58,1	+ 88,0	- 4,1	+ 3,5	+ 34,5	+ 79,2	+ 113,1	+ 359,2
2 ^e kwartaal	+ 100,3	+ 20,8	+ 36,7	+ 157,8	+ 10,3	+ 36,9	+ 47,2	+ 18,5	+ 1,1	+ 36,6	+ 110,5	+ 166,7	+ 371,7
3 ^e kwartaal	- 72,0	+ 22,9	+ 68,0	+ 18,9	+ 23,3	+ 43,8	+ 67,1	.	- 1,5	+ 22,8	+ 68,2	+ 89,5 ¹³	+ 175,5 ¹³
4 ^e kwartaal	+ 35,9	+ 62,5	+ 75,3	+ 173,7	- 24,2	+ 56,0	+ 31,8	.	+ 2,9	+ 31,9	- 6,1	+ 28,7 ¹³	+ 234,2 ¹³
1987 Eerste 10 maanden	+ 41,8	+ 257,6	+ 132,2	+ 431,6	+ 40,0	+ 63,7	+ 103,7	+ 4,1	+ 11,0	+ 70,4	+ 203,6	+ 289,1	+ 824,4
1988 Eerste 10 maanden	+ 37,7	+ 121,9	+ 202,4	+ 362,0	+ 68,2	+ 153,0	+ 221,2	+ 14,4 ¹⁴	+ 4,0	+ 95,2	+ 264,0	+ 377,6 ¹⁴	+ 960,8 ¹⁴

¹ Niet-financiële overheidsbedrijven en privé-vennootschappen die geen banken of spaarbanken zijn, noch ondernemingen die onder hoofdstuk I van de Wet van 10 juni 1964 vallen.

² Na uitschakeling van de louter boekhoudkundige invloed van wisselkoersveranderingen.

³ Activa waarvan de indeling in Belgische franken en in vreemde valuta's niet bekend is of geen zin heeft.

⁴ Veranderingen van de uitstaande bedragen die voorkomen in kolom (8) van tabel XV-2.

⁵ Oorspronkelijke looptijd.

⁶ Zie tabel XV-4a, kolom (7).

⁷ Zie tabel XV-5, kolom (4).

⁸ Zie tabel XV-4a, kolom (10).

⁹ Zie tabel XV-5, kolom (7).

¹⁰ Vooral de directe investeringen van de vennootschappen in het buitenland.

¹¹ Diverse activa op financiële instellingen en « vergissingen en weglatingen » uit de betalingsbalans van België.

¹² Voor de laatste 6 maanden exclusief de niet bij banken gemobiliseerde netto handelsvorderingen op het buitenland.

¹³ Exclusief de niet bij banken gemobiliseerde netto handelsvorderingen op het buitenland.

¹⁴ Voor de laatste 4 maanden exclusief de niet bij banken gemobiliseerde netto handelsvorderingen op het buitenland.

XV - 4a. — FINANCIËLE ACTIVA IN HET BEZIT VAN DE VENNOOTSCHAPPEN¹
 EN PARTICULIEREN
 NIET-MONETAIRE ACTIVA VOOR TEN HOOGSTE EEN JAAR²

(veranderingen in miljarden franken)

Periode	In Belgische franken						In buitenlandse valuta's ³				Eind-totaal
	Bij de nationale financiële instellingen ^{4, 5}					Bij de nationale niet-financiële sectoren en in het buitenland	Totaal	Bij de nationale financiële instellingen ^{4, 7}	In het buitenland	Totaal	
	Deposito's op gewone boekjes	Deposito's op termijn	Kas- en spaarbons	Diversen ⁶	Totaal						
	(1)	(2)	(3)	(4)	(5) = (1) tot (4)						
1983	+111,6	+ 33,1	+ 10,5	+ 1,3	+156,5	- 13,0	+143,5	- 10,2	- 5,2	- 15,4	+128,1
1984	+115,3	+ 56,5	+ 6,1	+ 0,9	+178,8	+ 52,8	+231,6	+ 4,6	- 14,0	- 9,4	+222,2
1985	+162,9	+ 9,4	+ 14,0	+ 2,2	+188,5	+ 23,4	+211,9	- 1,3	- 0,5	- 1,8	+210,1
1986	+209,6	+ 84,9	+ 54,1	+ 7,1	+355,7	+ 51,9	+407,6	- 0,5	+ 32,6	+ 32,1	+439,7
1987	+226,0	+ 74,7	+ 15,0	+ 4,4	+320,1	+ 22,8	+342,9	+ 26,4	+ 27,1	+ 53,5	+396,4
1988	+187,4	- 20,0	+ 15,5	+ 1,5	+184,4	+ 6,0	+190,4	+ 23,9	+ 15,4	+ 39,3	+229,7
1986 1 ^e kwartaal	+ 17,4	+ 41,3	+ 9,1	+ 4,9	+ 72,7	+ 10,9	+ 83,6	+ 17,4	+ 8,2	+ 25,6	+109,2
2 ^e kwartaal	+ 34,2	- 22,9	+ 12,2	+ 4,0	+ 27,5	+ 18,5	+ 46,0	- 16,6	+ 12,3	- 4,3	+ 41,7
3 ^e kwartaal	+ 38,0	+ 36,6	+ 15,4	- 0,7	+ 89,3	+ 20,3	+109,6	+ 12,3	- 4,8	+ 7,5	+117,1
4 ^e kwartaal	+120,0	+ 29,9	+ 17,4	- 1,1	+166,2	+ 2,2	+168,4	- 13,6	+ 16,9	+ 3,3	+171,7
1987 1 ^e kwartaal	+ 40,3	+ 64,8	+ 10,6	+ 0,7	+116,4	+ 26,0	+142,4	+ 9,7	+ 14,6	+ 24,3	+166,7
2 ^e kwartaal	+ 40,8	- 14,3	+ 3,9	+ 4,7	+ 35,1	+ 11,0	+ 46,1	+ 7,9	+ 3,3	+ 11,2	+ 57,3
3 ^e kwartaal	+ 27,3	+ 13,9	- 0,8	+ 1,0	+ 41,4	+ 2,3	+ 43,7	+ 0,1	- 6,4	- 6,3	+ 37,4
4 ^e kwartaal	+117,6	+ 10,3	+ 1,3	- 2,0	+127,2	- 16,5	+110,7	+ 8,7	+ 15,6	+ 24,3	+135,0
1988 1 ^e kwartaal	+ 27,8	+ 36,0	+ 5,6	- 1,6	+ 67,8	+ 16,2	+ 84,0	+ 25,3	+ 4,6	+ 29,9	+113,9
2 ^e kwartaal	+ 48,8	- 30,1	+ 2,9	+ 4,7	+ 26,3	- 5,5	+ 20,8	- 9,0	+ 19,3	+ 10,3	+ 31,2
3 ^e kwartaal	+ 23,7	- 12,6	+ 6,0	+ 1,8	+ 18,9	+ 4,0	+ 22,9	+ 10,3	+ 13,0	+ 23,3	+ 46,3
4 ^e kwartaal	+ 87,1	- 13,4	+ 0,9	- 3,5	+ 71,2	- 8,7	+ 62,5	- 2,7	- 21,5	- 24,2	+ 38,3
1987 Eerste 10 maanden *	+117,3	+ 88,4	+ 14,1	+ 7,6	+227,4	+ 30,2	+257,6	+ 25,8	+ 14,2	+ 40,0	+297,6
1988 Eerste 10 maanden *	+ 95,2	- 6,0	+ 15,2	+ 4,5	+109,0	+ 12,9	+121,9	+ 35,2	+ 33,0	+ 68,2	+190,1

¹ Niet-financiële overheidsbedrijven en particuliere vennootschappen die geen banken of spaarbanken zijn, noch ondernemingen die onder hoofdstuk I van de Wet van 10 juni 1964 vallen.

² Oorspronkelijke looptijd.

³ Na uitschakeling van de louter boekhoudkundige invloed van wisselkoersveranderingen.

⁴ Banken, spaarbanken, ondernemingen die onder hoofdstuk I van de Wet van 10 juni 1964 vallen, kredietinstellingen van de overheidssector, Rentenfonds, H.W.I.

⁵ Zie tabel XV-4b, kolommen (1) tot (5), voor de uitstaande bedragen.

⁶ Voornamelijk vervallen kasbons en termijndeposito's.

⁷ Zie tabel XV-4b, kolom (6) voor de uitstaande bedragen.

**XV - 4b. — FINANCIËLE ACTIVA IN HET BEZIT
VAN DE VENNOOTSCHAPPEN¹ EN PARTICULIEREN
NIET-MONETAIRE ACTIVA VOOR TEN HOOGSTE EEN JAAR²
BIJ DE NATIONALE FINANCIËLE INSTELLINGEN³**

(miljarden franken)

Einde periode	In Belgische franken					In buitenlandse valuta's (6)	Eindtotaal (7) = (5) + (6)
	Deposito's op gewone boekjes (1)	Deposito's op termijn (2)	Kas- en spaarbons (3)	Diversen ⁴ (4)	Totaal (5) = (1) tot (4)		
1982	1.135,1	506,4	73,3	9,6	1.724,4	127,5	1.851,9
1983	1.246,7	539,5	83,8	10,9	1.880,9	129,7	2.010,6
1984	1.362,0	596,0	89,9	11,8	2.059,7	139,2	2.198,9
1985	1.524,9	605,4	103,9	14,0	2.248,2	126,1	2.374,3
1986 Maart *	1.542,3	646,7	113,0	18,9	2.320,9	141,6	2.462,5
Juni *	1.576,5	623,8	125,2	22,9	2.348,4	122,8	2.471,2
September *	1.614,5	660,4	140,6	22,2	2.437,7	131,9	2.569,6
December *	1.734,5	690,3	158,0	21,1	2.603,9	116,0	2.719,9
1987 Maart *	1.774,8	755,1	168,6	21,8	2.720,3	122,8	2.843,1
Juni *	1.815,6	740,8	172,5	26,5	2.755,4	131,7	2.887,1
September *	1.842,9	754,7	171,7	27,5	2.796,8	132,3	2.929,1
Oktober *	1.851,8	778,7	172,1	28,7	2.831,3	139,0	2.970,3
December *	1.960,5	765,0	173,0	25,5	2.924,0	136,8	3.060,8
1988 Maart *	1.988,3	801,0	178,6	23,9	2.991,8	163,6	3.155,3
Juni *	2.037,1	770,9	181,5	28,6	3.018,1	156,3	3.174,4
September *	2.060,8	758,3	187,5	30,4	3.037,0	168,2	3.205,2
Oktober *	2.055,7	759,1	188,2	30,0	3.033,0	173,8	3.206,8
December *	2.147,9	745,0	188,5	26,9	3.108,3	163,3	3.271,6

¹ Niet-financiële overheidsbedrijven en particuliere vennootschappen die geen banken of spaarbanken zijn, noch ondernemingen die onder hoofdstuk I van de Wet van 10 juni 1964 vallen.

² Oorspronkelijke looptijd.

³ Banken, spaarbanken, ondernemingen die onder hoofdstuk I van de Wet van 10 juni 1964 vallen, kredietinstellingen van de overheidssector, Rentenfonds, H.W.I.

⁴ Voornamelijk vervallen kasbons en termijndeposito's.

**XV - 5. — FINANCIËLE ACTIVA IN HET BEZIT VAN DE VENNOOTSCHAPPEN¹
EN PARTICULIEREN
ACTIVA VOOR MEER DAN EEN JAAR²**

(veranderingen in miljarden franken)

Periode	In Belgische franken				In buitenlandse valuta's ^{3 4}			Eindtotaal (8) = (4) + (7)
	Kasbons en obligaties ⁵ (1)	Aandelen ⁶ (2)	Diversen ⁷ (3)	Totaal (4) = (1) + (2) + (3)	Obligaties (5)	Aandelen ⁸ (6)	Totaal (7) = (5) + (6)	
1983	+ 274,8	+ 45,5	+ 13,5	+ 333,8	+ 83,7	+ 0,3	+ 84,0	+ 417,8
1984	+ 180,5	+ 21,7	- 1,1	+ 201,1	+ 108,5	- 4,0	+ 104,5	+ 305,6
1985	+ 277,5	+ 7,9	- 3,4	+ 282,0	+ 85,2	+ 4,9	+ 90,1	+ 372,1
1986 *	+ 73,3	+ 15,4	- 13,9	+ 74,8	+ 81,9	+ 30,8	+ 112,7	+ 187,5
1987 *	+ 148,9	- 8,9	- 6,2	+ 133,8	+ 89,2	+ 0,5	+ 89,7	+ 223,5
1988 *	+ 262,8	+ 24,0	- 35,2	+ 251,6	+ 213,3	- 18,5	+ 194,8	+ 446,4
1986 1 ^e kwartaal .. *	+ 72,2	- 6,8	- 0,8	+ 64,6	+ 12,6	+ 13,4	+ 26,0	+ 90,6
2 ^e kwartaal .. *	+ 18,7	+ 19,0	- 6,2	+ 31,5	+ 23,6	+ 13,8	+ 37,4	+ 68,9
3 ^e kwartaal .. *	+ 10,2	0,0	- 1,5	+ 8,7	+ 27,1	+ 2,7	+ 29,8	+ 38,5
4 ^e kwartaal .. *	- 27,8	+ 3,2	- 5,4	- 30,0	+ 18,6	+ 0,9	+ 19,5	- 10,5
1987 1 ^e kwartaal .. *	+ 14,4	- 8,7	- 1,8	+ 3,9	+ 20,0	+ 4,9	+ 24,9	+ 28,8
2 ^e kwartaal .. *	+ 115,4	+ 11,0	+ 0,5	+ 126,9	+ 7,0	- 0,1	+ 6,9	+ 133,8
3 ^e kwartaal .. *	+ 26,5	- 14,0	+ 0,3	+ 12,8	+ 26,1	+ 6,3	+ 32,4	+ 45,2
4 ^e kwartaal .. *	- 7,4	+ 2,8	- 5,2	- 9,8	+ 36,1	- 10,6	+ 25,5	+ 15,7
1988 1 ^e kwartaal .. *	+ 131,1	- 58,1	- 1,4	+ 71,6	+ 52,7	+ 5,4	+ 58,1	+ 129,7
2 ^e kwartaal .. *	+ 5,0	+ 38,6	- 6,9	+ 36,7	+ 45,8	- 8,9	+ 36,9	+ 73,6
3 ^e kwartaal .. *	+ 45,6	+ 33,8	- 11,4	+ 68,0	+ 43,2	+ 0,6	+ 43,8	+ 111,8
4 ^e kwartaal .. *	+ 81,1	+ 9,7	- 15,5	+ 75,3	+ 71,6	- 15,6	+ 56,0	+ 131,3
1987 Eerste 10 maanden .. *	+ 146,4	- 11,8	- 2,4	+ 132,2	+ 56,5	+ 7,2	+ 63,7	+ 195,9
1988 Eerste 10 maanden .. *	+ 210,9	+ 16,3	- 24,8	+ 202,4	+ 156,1	- 3,1	+ 153,0	+ 355,4

¹ Niet-financiële overheidsbedrijven en particuliere vennootschappen die geen banken of spaarbanken zijn, noch ondernemingen die onder hoofdstuk I van de Wet van 10 juni 1964 vallen.

² Oorspronkelijke looptijd.

³ Na uitschakeling van de louter boekhoudkundige invloed van wisselkoersveranderingen.

⁴ Netto-aankopen van effecten door ingezetenen van de B.L.E.U.; de netto-aankopen door Luxemburgse ingezetenen werden in de mate van het mogelijke uitgeschakeld.

⁵ Met inbegrip van de obligaties in Luxemburgse franken, voor zover die konden worden opgetekend.

⁶ Openbaar uitgegeven aandelen, na aftrek van de door niet-ingezetenen verrichte netto-aankopen van nieuwe of bestaande Belgische aandelen.

⁷ Omvat voornamelijk de deposito's met een looptijd van meer dan een jaar gevormd bij de nationale financiële instellingen.

⁸ Inclusief de netto-aankopen van deelbewijzen in beleggingsfondsen buiten de B.L.E.U.

XV - 6a. — FINANCIËLE ACTIVA IN HET BEZIT VAN DE VENNOOTSCHAPPEN¹ EN PARTICULIEREN
ACTIVA IN BELGISCHE FRANKEN EN BUITENLANDSE VALUTA'S² BIJ DE NATIONALE FINANCIËLE INSTELLINGEN

(veranderingen in miljarden franken)

Periode	N.B.B.	Muntfonds, B.P.C., Rentenfonds, H.W.I.	Banken		Kredietinstellingen van de overheidssector		Spaarbanken ³		Totaal		
									Activa voor ten hoogste een jaar	Activa voor ten meer dan een jaar	Eindtotaal
									(9) = (1) + (2) + (3) + (5) + (7)	(10) = (4) + (6) + (8)	
(1)	(2)	(3)	(4)	(5)	(6)	(7)	(8)				
1983	+ 15,8	- 2,0	+ 119,6	+ 62,4	+ 58,0	+ 107,6	+ 37,6	+ 46,9	+ 229,0	+ 216,9	+ 445,9
1984	- 4,9	- 13,3	+ 67,5	+ 37,1	+ 67,2	+ 72,2	+ 45,5	+ 28,7	+ 162,0	+ 138,0	+ 300,0
1985	- 0,7	+ 11,6	+ 120,6	+ 56,3	+ 74,4	+ 72,8	+ 35,2	+ 35,0	+ 241,1	+ 164,1	+ 405,2
1986	+ 19,5	+ 8,8	+ 173,7	+ 6,6	+ 138,1	+ 11,6	+ 97,9	+ 0,3	+ 438,0	+ 18,5	+ 456,5
1987	+ 8,4	- 3,1	+ 197,3	+ 17,6	+ 89,3	+ 35,1	+ 97,2	+ 2,0	+ 389,1	+ 54,7	+ 443,8
1988	+ 3,3	+ 1,6	+ 125,1	- 15,2	+ 60,6	+ 56,9	+ 84,4	+ 21,4	+ 275,0	+ 63,1	+ 338,1
1986 1 ^e kwartaal	- 4,1	+ 5,6	+ 55,1	+ 13,8	+ 22,6	+ 39,6	+ 8,8	+ 12,6	+ 88,0	+ 66,0	+ 154,0
2 ^e kwartaal	+ 26,1	+ 7,9	+ 21,4	- 1,6	+ 46,6	- 5,2	+ 26,8	- 0,9	+ 128,8	- 7,7	+ 121,1
3 ^e kwartaal	- 11,9	- 7,8	+ 34,1	- 5,4	+ 3,5	- 10,0	+ 12,7	- 5,0	+ 30,6	- 20,4	+ 10,2
4 ^e kwartaal	+ 9,4	+ 3,1	+ 63,1	- 0,2	+ 65,4	- 12,8	+ 49,6	- 6,4	+ 190,6	- 19,4	+ 171,2
1987 1 ^e kwartaal	- 10,2	+ 3,0	+ 76,7	+ 2,7	+ 32,0	+ 9,1	+ 26,7	- 4,9	+ 128,2	+ 6,9	+ 135,1
2 ^e kwartaal	+ 25,0	+ 7,2	+ 67,6	+ 6,5	+ 28,4	+ 10,1	+ 25,5	+ 1,5	+ 153,7	+ 18,1	+ 171,8
3 ^e kwartaal	- 11,0	- 8,5	- 13,1	+ 7,0	- 16,5	+ 13,3	+ 8,2	+ 3,5	- 40,9	+ 23,8	- 17,1
4 ^e kwartaal	+ 4,6	- 4,8	+ 66,1	+ 1,4	+ 45,4	+ 2,6	+ 36,8	+ 1,9	+ 148,1	+ 5,9	+ 154,0
1988 1 ^e kwartaal	- 9,9	+ 2,4	+ 80,8	+ 4,9	+ 10,9	+ 36,6	+ 11,4	+ 11,6	+ 95,6	+ 53,1	+ 148,7
2 ^e kwartaal	+ 20,8	+ 14,5	+ 20,9	+ 3,6	+ 32,2	+ 8,4	+ 29,3	+ 0,8	+ 117,7	+ 12,8	+ 130,5
3 ^e kwartaal	- 11,8	- 13,9	- 11,9	- 13,6	- 8,6	- 8,4	+ 3,4	- 1,6	- 42,8	- 23,6	- 66,4
4 ^e kwartaal	+ 4,2	- 1,5	+ 35,2	- 10,1	+ 26,1	+ 20,3	+ 40,3	+ 10,6	+ 104,4	+ 20,8	+ 125,2
1987 Eerste 10 maanden	+ 8,7	- 2,4	+ 167,0	+ 12,5	+ 46,9	+ 31,6	+ 74,8	+ 0,5	+ 295,0	+ 44,6	+ 339,6
1988 Eerste 10 maanden	- 2,0	+ 1,4	+ 95,4	- 10,6	+ 33,2	+ 53,5	+ 53,8	+ 12,4	+ 181,8	+ 55,3	+ 237,1

¹ Niet-financiële overheidsbedrijven en particuliere vennootschappen die geen banken of spaarbanken zijn, noch ondernemingen die onder hoofdstuk I van de Wet van 10 juni 1964 vallen.

² Na uitschakeling van de louter boekhoudkundige invloed van wisselkoersveranderingen.

³ Met inbegrip van de ondernemingen die onder hoofdstuk I van de Wet van 10 juni 1964 vallen.

XV - 6b. — FINANCIËLE ACTIVA IN HET BEZIT VAN DE VENNOOTSCHAPPEN¹ EN PARTICULIEREN
ACTIVA IN BELGISCHE FRANKEN EN BUITENLANDSE VALUTA'S BIJ DE NATIONALE FINANCIËLE INSTELLINGEN

(miljarden franken)

Einde periode	N.B.B.	Muntfonds, B.P.C., Rentenfonds, H.W.I.	Banken		Kredietinstellingen van de overheidssector		Spaarbanken ²		Totaal		
			Activa voor ten hoogste een jaar	Activa voor ten hoogste een jaar	Activa voor ten hoogste een jaar	Activa meer dan een jaar	Activa voor ten hoogste een jaar	Activa meer dan een jaar	Activa voor ten hoogste een jaar	Activa voor meer dan een jaar	Eindtotaal
			(1)	(2)	(3)	(4)	(5)	(6)	(7)	(8)	
1982	359,1	90,5	1.222,3	321,3	690,1	912,3	366,4	321,1	2.728,4	1.554,7	4.283,1
1983	374,9	88,5	1.354,3	383,7	748,1	1.019,9	404,0	368,0	2.969,8	1.771,6	4.741,4
1984 Oude reeks ³	370,0	75,2	1.426,7	420,8	815,3	1.092,1	449,5	396,7	3.136,7	1.909,6	5.046,3
Nieuwe reeks ³	370,0	75,2	1.426,7	420,8	820,0	1.092,1	449,5	396,7	3.141,4	1.909,6	5.051,0
1985	369,3	86,8	1.535,5	477,1	894,4	1.164,9	484,7	431,7	3.370,7	2.073,7	5.444,4
1986 Maart	365,2	92,4	1.588,7	490,9	917,0	1.204,5	493,5	444,3	3.456,8	2.139,7	5.596,5
Juni	391,3	100,3	1.607,9	489,3	963,6	1.199,3	520,3	443,4	3.583,4	2.132,0	5.715,4
September	379,4	92,5	1.638,8	483,9	967,1	1.189,3	533,0	438,4	3.610,8	2.111,6	5.722,4
December	388,8	95,6	1.699,6	483,7	1.032,5	1.176,5	582,6	432,0	3.799,1	2.092,2	5.891,3
1987 Maart	378,6	98,6	1.773,4	486,4	1.064,5	1.185,6	609,3	427,1	3.924,4	2.099,1	6.023,5
Juni	403,6	105,8	1.842,0	492,9	1.092,9	1.195,7	634,8	428,6	4.079,1	2.117,2	6.196,3
September	392,6	97,3	1.829,4	499,9	1.076,4	1.209,0	643,0	432,1	4.038,7	2.141,0	6.179,7
Oktober	397,5	93,2	1.863,8	496,2	1.079,4	1.208,1	657,4	432,5	4.091,3	2.136,8	6.228,1
December	397,2	92,5	1.891,3	501,3	1.121,8	1.211,6	679,8	434,0	4.182,6	2.146,9	6.329,5
1988 Maart	387,3	94,9	1.973,5	506,2	1.132,7	1.248,2	691,2	445,6	4.279,6	2.200,0	6.479,6
Juni	408,1	109,4	1.996,1	509,8	1.164,9	1.256,6	720,5	446,4	4.399,0	2.212,8	6.611,8
September	396,3	95,5	1.985,8	496,2	1.156,3	1.248,2	723,9	444,8	4.357,8	2.189,2	6.547,0
Oktober	395,2	93,9	1.988,5	490,7	1.155,0	1.265,1	733,6	446,4	4.366,2	2.202,2	6.568,4
December	400,5	94,1	2.018,9	486,1	1.182,4	1.268,5	764,3	455,4	4.460,1	2.210,0	6.670,1

¹ Niet-financiële overheidsbedrijven en particuliere vennootschappen die geen banken of spaarbanken zijn, noch ondernemingen die onder hoofdstuk I van de Wet van 10 juni 1964 vallen.

² Met inbegrip van de ondernemingen die onder hoofdstuk I van de Wet van 10 juni 1964 vallen.

³ De afwijking tussen de oude en de nieuwe reeks is toe te schrijven aan een wijziging in de boekhouding van het Gemeentekrediet van België betreffende de intercommunale bedrijven.

XVI. — UITGIFTEN EN SCHULDEN VAN DE OVERHEID

1. — UITGIFTEN IN BELGISCHE FRANK VOOR MEER DAN EEN JAAR¹

(Miljarden franken)

Emittenten	Jaren	Door elke belegger verkrijgbare effecten ²					Niet door elke belegger verkrijgbare effecten ³			Totale netto-uitgiften voor meer dan een jaar (9) = (5) + (8)	P.M. Netto-uitgiften voor hoogstens een jaar ⁴ (10)
		Uitgiften per grote tranches			Doorlopende netto-uitgiften (4)	Totale netto-uitgiften (5) = (3) + (4)	Bruto-uitgiften (6)	Aflossingen (7)	Netto-uitgiften (8) = (6) - (7)		
		Bruto-uitgiften (1)	Aflossingen (2)	Netto-uitgiften (3) = (1) - (2)							
1. Staat (directe schuld alleen)	1981	144,0	136,0	8,0	—	8,0	3,3	1,2	2,1	10,1	220,8
	1982	176,0	120,1	55,9	—	55,9	2,0	3,5	- 1,5	54,4	233,8
	1983	322,5	125,4	197,1	—	197,1	54,7	1,2	53,5	250,6	116,9
	1984	293,0	149,8	143,2	—	143,2	94,8	2,7	92,1	235,3	117,4
	1985	478,5	162,5	316,0	—	316,0	88,6	19,9	68,7	384,7	71,0
	1986	289,4	107,0	182,4	—	182,4	25,1	71,5	- 46,4	136,0	289,0
	* 1987	453,4	186,1	267,3	—	267,3	94,4	77,9	16,5	283,8	102,0
	* 1988	549,1	174,0	375,1	—	375,1	35,1	44,5	- 9,4	365,7	33,7
2. Zelfstandige fondsen en instellingen voor sociale verzekering	1981	35,1	20,7	14,4	—	14,4	9,4	7,8	1,6	16,0	4,0
	1982	38,1	27,5	10,6	—	10,6	39,1	7,7	31,4	42,0	- 5,5
	1983	125,9	76,3	49,6	—	49,6	43,2	6,2	37,0	86,6	- 3,6
	1984	61,0	51,4	9,6	—	9,6	47,8	6,1	41,7	51,3	- 3,6
	1985	157,0	62,2	94,8	—	94,8	38,5	9,1	29,4	124,2	- 1,4
	1986	85,2	36,4	48,8	—	48,8	23,6	16,0	7,6	56,4	0,0
	* 1987	89,3	43,4	45,9	—	45,9	40,9	35,5	5,4	51,3	0,0
	* 1988	90,0	40,3	49,7	—	49,7	25,0	17,8	7,2	56,9	0,0
3. Openbare financiële instellingen (ASLK inbegrepen)	1981	0,0	9,6	- 9,6	29,9	20,3	14,5	10,9	3,6	23,9	- 0,8
	1982	35,0	3,8	31,2	43,2	74,4	36,4	16,8	19,6	94,0	- 0,9
	1983	16,0	4,1	11,9	35,9	47,8	17,8	4,5	13,3	61,1	3,1
	1984	0,0	4,0	- 4,0	41,9	37,9	11,1	6,1	5,0	42,9	1,3
	1985	0,0	16,8	- 16,8	48,8	32,0	8,9	11,5	- 2,6	29,4	10,6
	1986	0,0	12,7	- 12,7	16,5	3,8	30,9	13,3	17,6	21,4	12,2
	* 1987	0,0	23,5	- 23,5	11,9	- 11,6	49,6	22,1	27,5	15,9	3,4
	* 1988	0,0	0,7	- 0,7	50,7	50,0	27,7	13,9	13,8	63,8	11,4
4. Lagere overheid, Intercommunales voor de bouw van autowegen en Gemeentekrediet van België	1981	42,0	20,2	21,8	41,7	63,5	0,0	0,5	- 0,5	63,0	- 2,3
	1982	25,1	10,7	14,4	57,7	72,1	0,0	0,5	- 0,5	71,6	- 2,1
	1983	0,0	7,1	- 7,1	56,2	49,1	0,4	0,1	0,3	49,4	3,8
	1984	40,0	20,7	19,3	43,4	62,7	5,0	0,2	4,8	67,5	1,7
	1985	30,0	4,9	25,1	54,0	79,1	10,0	0,2	9,8	88,9	6,6
	1986	0,0	10,9	- 10,9	8,0	- 2,9	20,0	0,9	19,1	16,2	22,4
	* 1987	22,6	23,6	- 1,0	25,0	24,0	0,0	0,2	- 0,2	23,8	- 1,5
	* 1988	18,0	2,0	16,0	19,3	35,3	8,2	1,8	6,4	41,7	3,3
5. Parastatale bedrijven	1981	21,5	18,8	2,7	—	2,7	4,0	2,8	1,2	3,9	—
	1982	12,0	8,5	3,5	—	3,5	20,9	13,1	7,8	11,3	—
	1983	25,0	10,5	14,5	—	14,5	15,0	11,5	3,5	18,0	—
	1984	15,0	25,1	- 10,1	—	- 10,1	15,9	7,7	8,2	- 1,9	—
	1985	0,0	6,6	- 6,6	—	- 6,6	2,0	8,6	- 6,6	- 13,2	—
	1986	30,0	19,6	10,4	—	10,4	6,7	12,7	- 6,0	4,4	—
	* 1987	0,0	3,5	- 3,5	—	- 3,5	9,0	11,4	- 2,4	- 5,9	—
	* 1988	0,0	21,2	- 21,2	—	- 21,2	5,1	12,6	- 7,5	- 28,7	—
Totaal 1 tot 5 : totaal der uitgiften in Belgische frank van de Belgische overheid	1981	242,6	205,3	37,3	71,6	108,9	31,2	23,2	8,0	116,9	—
	1982	286,2	170,6	115,6	100,9	216,5	98,4	41,6	56,8	273,3	—
	1983	489,4	223,4	266,0	92,1	358,1	131,1	23,5	107,6	465,7	—
	1984	409,0	251,0	158,0	85,3	243,3	174,6	22,8	151,8	395,1	—
	1985	665,5	253,0	412,5	102,8	515,3	148,0	49,3	98,7	614,0	—
	1986	404,6	186,6	218,0	24,5	242,5	106,3	114,4	- 8,1	234,4	—
	* 1987	565,3	280,1	285,2	36,9	322,1	193,9	147,1	46,8	368,9	—
	* 1988	657,1	238,2	418,9	70,0	488,9	101,1	90,6	10,5	499,4	—

¹ De uitgiften per grote tranches waarvan de inschrijvingsperiode over het einde van het ene jaar en het begin van het andere gespreid is worden over de twee betrokken jaren verdeeld volgens de bedragen waarvoor in de loop van ieder jaar werkelijk ingeschreven werd.

² Als door elke belegger verkrijgbare effecten worden beschouwd : de effecten die het voorwerp uitmaakten van een openbare uitgifte, die welke ter beurze genoteerd worden of waarvan de opneming in de koerslijst is voorzien en die welke gewoonlijk het voorwerp van verhandelingen buiten de beurs uitmaken, alsook de obligaties en

kasbons welke doorlopend uitgegeven worden door het Gemeentekrediet van België, de N.M.K.N., het N.I.L.K., het C.B.H.K., de N.K.B.K., evenals de spaarbons uitgegeven door de ASLK.

³ In beginsel per grote tranches, doch met inbegrip van de doorlopende uitgiften van de parastatale instellingen voor de huisvesting.

⁴ Netto-evolutie van de schuld voor hoogstens een jaar van de Staat en bedrag der netto-uitgiften voor een jaar van de andere sectoren.

XVI - 2. — UITGIFTEN VOOR MEER DAN EEN JAAR VAN DE OVERHEID¹

Leningen in Belgische frank

Openingsdatum van de intekening		Emittenten	Nominale rentevoet (%)	Emissiekoers (%)	Looptijd	Uitgegeven bedrag ² (miljarden franken)	Rendement voor de houder ³ (%)		
Maand	Dag						op de tussentijdse vervaldag	op de eindvervaldag	
1984	Januari ..	27	Belgische Staat 1984-92	11,75	99,00	8 jaar	72,0	—	11,95
	April	9	Wegenfonds 1984-91	12,00	99,50	7 jaar	41,0	—	12,11
	Mei	24	Belgische Staat 1984-92	12,00	99,50	8 jaar	124,0	—	12,10
	September	5	Hulpfonds tot financieel herstel van de Gemeenten 1984-91	12,00	100,25	7 jaar	40,0	—	11,95
	Oktober .	8	Belgische Staat 1984-93	11,75	99,75	8 jaar 3 maanden	97,0	—	11,76
	November	20	R.T.T. 1984-92	11,75	100,25	8 jaar	15,0	—	11,70
							389,0		
1985	Januari ..	15	Belgische Staat 1985-93	11,50	99,75	8 jaar	120,0	—	11,55
	Maart ...	11	Wegenfonds 1985-93	11,50	99,75	8 jaar	65,0	—	11,55
	April	29	Belgische Staat 1985-93, 2 ^e reeks	11,50	100,00	8 jaar	153,5	—	11,50
	April	29	Belgische Staat 1985-89-94	11,00 — 11,25 ⁴	99,75	4 of 9 jaar	36,0	11,08	11,15
	Juni	17	Hulpfonds tot financieel herstel van de Gemeenten 1985-93	11,00	100,75	8 jaar	30,0	—	10,86
	September	2	Belgische Staat 1985-94	10,75	100,00	8 jaar 6 maanden	119,0	—	10,77
	November	20	Wegenfonds 1985-94	10,00	100,75	9 jaar	85,0	—	9,87
							608,5		
1986	Januari ..	31	Belgische Staat 1986-94	9,75	99,75	8 jaar	161,5	—	9,80
	Maart ...	17	Wegenfonds 1986-94	9,50	101,00	8 jaar	85,2	—	9,32
	April	30	R.T.T. 1986-94	7,25	99,25	8 jaar	30,0	—	7,38
	September	15	Belgische Staat 1986-94	7,60	99,25	8 jaar	126,0	—	7,73
	December	15	Belgische Staat 1987-93-97	7,75	99,00	6 of 10 jaar	127,2	7,97	7,90
							529,9		
1987	Januari ..	30	Wegenfonds 1987-95	8,00	100,00	8 jaar	89,3	—	8,00
	Maart ...	20	Belgische Staat 1987-95	8,00	100,00	8 jaar	168,9	—	8,00
	Juni	1	Belgische Staat 1987-95, 2 ^e reeks	8,00	100,00	8 jaar	157,7	—	8,00
	September	.	Hulpfonds tot financieel herstel van de Gemeenten 1987-95 ⁵	8,00	99,70 ⁶	7 jaar 6 maand	22,6	—	8,07 ⁶
	December	21	Belgische Staat 1988-96	8,00	99,50	8 jaar	141,6	—	8,09
							580,1		
1988	Februari .	22	Wegenfonds 1988-96	7,75	100,50	8 jaar	90,0	—	7,66
	April	18	Belgische Staat 1988-96	7,75	100,25	8 jaar	106,8	—	7,71
	Juni	20	Belgische Staat 1988-96, 2 ^e reeks	7,75	99,75	8 jaar	117,8	—	7,79
	September	5	Belgische Staat 1988-95	8,00	99,25	7 jaar	77,5	—	8,14
	Oktober .	.	Hulpfonds tot financieel herstel van de Gemeenten 1988-95 ⁵	8,00	100,35 ⁶	7 jaar	18,0	—	7,93 ⁶
	November	22	Belgische Staat 1988-95	7,75	100,00	6 jaar 3 maand	107,0	—	7,76
							517,1		
1989	Januari ..	30	Belgische Staat 1989-97	8,00	99,75	8 jaar	173,6	—	8,04
	Maart ...	13	Belgische Staat 1989-97	8,25	99,50	8 jaar	90,0	—	8,34

¹ Leningen waarvan een besluit in het *Belgisch Staatsblad* verschenen is, exclusief de doorlopende uitgaven.

² De jaarlijkse totalen kunnen verschillen van de cijfers in kolom (1) van de vorige tabel (bruto-uitgaven per grote tranches) omdat zij a) het nominaal bedrag van de uitgaven bevatten zelfs als slechts een deel van de lening effectief was geplaatst en b) de uitgaven waarvan de inschrijvingsperiode over twee jaren verspreid was, in de vorige tabel, over de twee betrokken jaren verdeeld werden volgens de bedragen waarvoor in de loop van ieder jaar werkelijk ingeschreven werd.

³ Rendementen berekend op basis van de rentetarieven vóór fiscale afhoudingen aan de bron.

⁴ De eerste rentevoet wordt toegepast tot op de tussentijdse vervaldag, de tweede rentevoet vanaf deze vervaldag.

⁵ Tenderlening.

⁶ Volgens navraag bij de belangrijkste financiële instellingen.

XVI - 3. — SCHULDEN IN BELGISCHE FRANK
VOOR MEER DAN EEN JAAR VAN DE OVERHEID

a) Indeling naar de debiteuren

(Nominale waarden aan het einde van het jaar, miljarden franken)

	Niet-financiële sectoren				Financiële instellingen	Totaal
	Staat ¹	Parastatale bedrijven	Sociale verzekering en pensioenfondsen	Niet elders vermelde overheid ²		
Verkrijgbaar door elke belegger³						
1980	1.261,6	87,9	—	197,1	804,1	2.350,7
1981	1.286,6	90,7	—	186,8	895,6	2.459,7
1982	1.440,2	94,2	—	89,4	1.052,5	2.676,3
1983	1.717,9	108,9	—	55,9	1.151,7	3.034,4
1984	1.851,9	98,8	—	98,3	1.228,7	3.277,7
1985	2.256,0	92,3	—	131,5	1.313,2	3.793,0
1986	2.487,6	102,7	—	124,8	1.320,4	4.035,5
1987 *	2.819,3	99,3	—	146,9	1.330,1	4.395,6
Niet verkrijgbaar door elke belegger						
1980	66,4	68,4	29,0	49,6	110,3	323,7
1981	68,0	69,6	26,1	54,1	113,8	331,6
1982	72,6	77,4	42,5	62,5	133,3	388,3
1983	127,6	80,7	55,8	85,2	146,6	495,9
1984	230,5	88,9	53,6	123,1	151,6	647,7
1985	433,2	82,3	52,4	137,5	148,9	854,3
1986	386,3	76,4	47,0	170,0	166,5	846,2
1987 *	381,2	73,9	41,6	164,2	194,1	855,0
Totaal						
1980	1.328,0	156,3	29,0	246,7	914,4	2.674,4
1981	1.354,6	160,3	26,1	240,9	1.009,4	2.791,3
1982	1.512,8	171,6	42,5	151,9	1.185,8	3.064,6
1983	1.845,5	189,6	55,8	141,1	1.298,3	3.530,3
1984	2.082,4	187,7	53,6	221,4	1.380,3	3.925,4
1985	2.689,2	174,6	52,4	269,0	1.462,1	4.647,3
1986	2.873,9	179,1	47,0	294,8	1.486,9	4.881,7
1987 *	3.200,5	173,2	41,6	311,1	1.524,2	5.250,6

¹ Belgische gevestigde en halfinge binnenlandse directe en indirecte overheidsschuld.

² Inclusief de effecten die in aanmerking genomen werden of in aanmerking komen voor de inschrijving op effecten van het Belgisch-Kongolese Fonds voor Delging en Beheer, evenals de aan het einde van ieder jaar werkelijk toegekende vergoeding.

³ Als door elke belegger verkrijgbare effecten worden beschouwd : de effecten, die het voorwerp uitmaken van een openbare uitgifte, die welke ter beurze genoteerd

worden of waarvan de opneming in de koerslijst is voorzien en die welke gewoonlijk het voorwerp van verhandelingen buiten de beurs uitmaken, alsook de obligaties en kasbons welke doorlopend uitgegeven worden door het Gemeentekrediet van België, de N.M.K.N., het N.I.L.K., de N.K.B.K., het C.B.H.K., evenals de spaarbons uitgegeven door de ASLK.

XVI - 3. — SCHULDEN IN BELGISCHE FRANK
VOOR MEER DAN EEN JAAR VAN DE OVERHEID¹

b) Indeling naar de houders

(Nominale waarden aan het einde van het jaar, miljarden franken)

	Niet-financiële sectoren				Financiële instellingen					Totaal
	Bedrijven, particulieren, Buitenland	Parastatale bedrijven	Niet elders vermeld ²	Sociale verzekering	Overwegend geldschepende instellingen ³	Rentenfonds	Spaarbanken, hypotheek- en kapitalisatie-maatschappijen	Instellingen voor verzekering op het leven en tegen arbeidsongevallen, pensioenfondsen	Kredietinstellingen van de openbare sector	
Verkrijgbaar door elke belegger⁴										
1980	1.217,8	12,0	8,9	17,8	501,5	29,7	299,6	172,8	90,6	2.350,7
1981	1.329,8	13,1	9,0	18,8	499,9	25,1	307,3	175,3	81,4	2.459,7
1982	1.449,4	14,0	11,6	21,3	537,5	16,6	338,9	196,1	90,9	2.676,3
1983	1.587,5	15,0	12,0	20,2	617,4	27,3	401,9	206,5	146,6	3.034,4
1984	1.689,7	14,9	13,6	21,6	635,7	26,6	447,0	234,3	194,3	3.277,7
1985	1.872,2	14,3	17,9	24,8	761,5	26,1	519,4	246,2	310,6	3.793,0
1986	1.859,3	14,5	19,9	27,2	784,2	47,6	575,1	296,7	411,0	4.035,5
1987	1.962,5	14,6	20,6	26,8	883,8	42,3	638,5	343,2	463,3	4.395,6
Niet verkrijgbaar door elke belegger										
1980	16,9	0,3	0,1	1,1	123,1	—	105,8	32,4	44,0	323,7
1981	20,2	0,3	0,1	0,8	130,6	—	105,0	32,1	42,5	331,6
1982	27,6	0,3	0,1	1,0	143,4	—	136,1	33,2	46,6	388,3
1983	41,1	0,3	0,1	0,7	177,6	—	166,5	38,2	71,4	495,9
1984	41,7	0,1	0,0	0,6	237,5	—	225,3	40,7	101,8	647,7
1985	54,6	0,1	0,1	0,4	266,3	—	282,4	43,6	206,8	854,3
1986	58,2	0,0	0,1	0,4	257,8	—	281,0	51,4	197,3	846,2
1987	53,3	0,0	0,1	1,5	236,1	—	317,5	47,2	199,3	855,0
Totaal										
1980	1.234,7	12,3	9,0	18,9	624,6	29,7	405,4	205,2	134,6	2.674,4
1981	1.350,0	13,4	9,1	19,6	630,5	25,1	412,3	207,4	123,9	2.791,3
1982	1.477,0	14,3	11,7	22,3	680,9	16,6	475,0	229,3	137,5	3.064,6
1983	1.628,6	15,3	12,1	20,9	795,0	27,3	568,4	244,7	218,0	3.530,3
1984	1.731,4	15,0	13,6	22,2	873,2	26,6	672,3	275,0	296,1	3.925,4
1985	1.926,8	14,4	18,0	25,2	1.027,8	26,1	801,8	289,8	517,4	4.647,3
1986	1.917,5	14,5	20,0	27,6	1.042,0	47,6	856,1	348,1	608,3	4.881,7
1987	2.015,8	14,6	20,7	28,3	1.119,9	42,3	956,0	390,4	662,6	5.250,6

¹ Inclusief de effecten van het Belgisch-Kongolees Fonds voor Delging en Beheer.

² Exclusief de zelfstandige fondsen en de parastatale instellingen die de kenmerken vertonen van geldschepende instellingen of van instellingen voor het spaarwezen, de sociale verzekering, de verzekeringen of de kapitalisatie.

³ Exclusief het bezit van de pensioenfondsen door deze instellingen beheerd.

⁴ Als door elke belegger verkrijgbare effecten worden beschouwd : de effecten die het voorwerp uitmaken van een openbare uitgave, die welke ter beurze genoteerd worden of waarvan de opneming in de koerslijst is voorzien en die welke gewoonlijk het voorwerp van verhandelingen buiten de beurs uitmaken, alsook de obligaties en kasbons welke doorlopend uitgegeven worden door het Gemeentekrediet van België, de N.M.K.N., het N.I.L.K., de N.K.B.K., het C.B.H.K., evenals de spaarbons uitgegeven door de ASLK.

XVII. — EFFECTEN VAN DE PARTICULIERE SECTOR EN KREDIETEN AAN DE BEDRIJVEN EN PARTICULIEREN EN AAN HET BUITENLAND

1. — BEURSBEDRIJVIGHEID : OMZET, KOERSEN EN RENDEMENTSPERCENTAGES

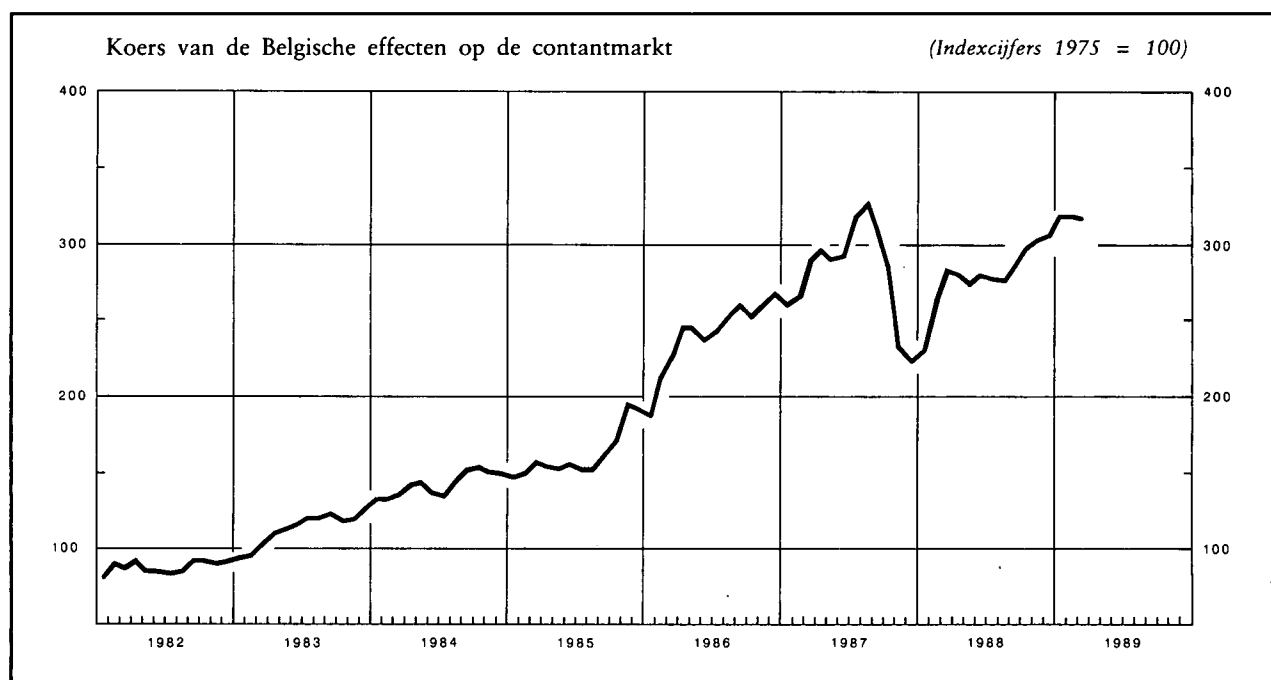

Maandgemiddelden of maanden	Belgische effecten					Buitenlandse effecten	
	Gemiddelde omzet per beursdag ¹	Aandelenkoersen op de contantmarkt ³		Rendement van de aandelen ⁴		Gemiddelde omzet per beursdag ¹	Aandelenkoersen op de contantmarkt ³
		Algemeen	Industrieel	Algemeen	Industrieel ⁵		
	(miljoenen franken)	(Indexcijfers 1975 = 100)		(%)		(miljoenen franken)	(Indexcijfer 1975 = 100)
1981	107	73	75	8,7	7,3	139	193
1982	204	89	89	7,1	5,6	156	202
1983	308	114	113	6,1	5,0	254	288
1984	367	144	144	5,2	3,9	272	349
1985	454	163	160	4,9	4,1	305	397
1986	792	241	231	3,6	3,4	413	428
1987	1.075	283	270	3,3	3,0	518	479
1988	1.227	281	276	3,2	2,8	.	464
1987 1 ^e kwartaal	848	273	257	3,2	3,1	434	440
2 ^e kwartaal	1.013	295	276	3,0	2,9	555	513
3 ^e kwartaal	1.373	319	306	2,8	2,4	628	540
4 ^e kwartaal	1.066	248	243	4,0	3,5	453	425
1988 1 ^e kwartaal	2.382	260	249	3,3	3,1	358	416
2 ^e kwartaal	753	279	262	3,3	3,0	340	450
3 ^e kwartaal	870	282	304	3,2	2,6	374	489
4 ^e kwartaal	903	303	288	3,0	2,3	343	500
1989 1 ^e kwartaal	1.038	318	298	2,9	2,3	538	544
1988 Maart	1.598	285	268	3,1	2,8	429	439
April	657	282	266	3,3	3,2	345	441
Mei	681	275	257	3,4	3,2	241	437
Juni	923	281	264	3,2	2,6	434	473
Juli	627	279	263	3,3	2,7	433	491
Augustus	626	278	264	3,3	2,7	360	494
September	1.356	287	274	3,1	2,4	328	482
Oktober	897	299	285	3,0	2,3	434	503
November	917	302	288	3,0	2,4	298	497
December	896	307	290	2,9	2,3	297	501
1989 Januari	1.074	319	300	2,8	2,2	576	531
Februari	1.142	319	299	2,9	2,3	589	545
Maart	899	317	294	2,9	2,4	450	556

¹ Bron : Beurscommissie te Brussel. Omzet op de contant- en termijnmarkt ter beurze van Brussel.

² Ondernemingsobligaties en aandelen.

³ Bron : N.I.S. Indexcijfers van de aandelenkoersen ter beurze van Brussel en Antwerpen. Gemiddelde van de indexcijfers op de 10^e en 25^e van iedere maand.

⁴ Verhouding van het laatst betaalde nettodividend tot de notering van het einde van de maand op de beurs van Brussel. Nieuwe reeks vanaf 1982. Bron : Kredietbank.

⁵ Aandelen zonder fiscale voordelen.

XVII - 2. — RENDEMENT VAN DE VENNOOTSCHAPPEN OP AANDELEN¹

Bron : N.I.S..

Periode ²	Aantal getelde vennootschappen	Gestort kapitaal	Reserves	Nettoresultaat van het boekjaar		Betaalbaar gestelde bruto-dividenden	Betaalde tantièmes	Obligatieleningen	
				Winst	Verlies			Uitstaande obligatieschuld op 31/12	Brutobedrag van de uitbetaalde coupons ³
				(miljarden franken)					
(1)	(2)	(3)	(4)	(5)	(6)	(7)	(8)	(9)	
A. — Vennootschappen met voornaamste activiteit in België⁴									
1970	15.567	343,9	191,4	47,4	9,1	21,2	1,7	104,1	5,3
1971	15.938	371,8	210,8	53,5	9,7	23,8	1,9	122,3	7,0
1972	16.640	395,4	239,8	53,9	12,6	24,2	1,8	151,0	8,5
1973	17.155	419,2	257,5	62,5	10,6	28,9	2,0	173,6	10,4
1974	18.137	440,2	282,7	78,4	11,7	36,4	2,4	199,3	12,1
1975	19.108	469,5	319,6	83,9	23,2	40,0	2,3	240,6	14,5
1976	19.993	497,3	348,5	65,8	47,3	32,2	1,3	281,8	18,2
1977	20.734	524,4	353,8	77,0	42,5	36,2	1,3	330,1	22,0
B. — Vennootschappen met voornaamste activiteit in het buitenland									
1970	240	41,3	29,7	6,4	2,6	3,6	0,2	3,7	0,3
1971	234	43,0	29,0	7,1	0,3	3,9	0,2	2,3	0,2
1972	229	46,8	31,9	5,3	0,2	3,8	0,2	4,9	0,2
1973	211	43,9	32,0	5,5	0,4	3,7	0,2	4,8	0,3
1974	192	45,8	32,1	7,9	0,7	4,7	0,2	4,7	0,3
1975	186	45,5	34,5	11,1	0,8	5,5	0,2	6,5	0,3
1976	174	43,9	38,2	6,5	0,7	4,7	0,2	6,9	0,5
1977	169	44,1	37,1	5,1	0,9	4,8	0,2	6,9	0,6
C. — Totaal⁴									
1970	15.807	385,2	221,1	53,8	11,7	24,8	1,9	107,8	5,6
1971	16.172	414,8	239,8	60,6	10,0	27,7	2,1	124,6	7,2
1972	16.869	442,2	271,7	59,2	12,8	28,0	2,0	155,9	8,7
1973	17.366	463,1	289,5	68,0	11,0	32,6	2,2	178,4	10,7
1974	18.329	486,0	314,8	86,3	12,4	41,1	2,6	204,0	12,4
1975	19.294	515,0	354,1	95,0	24,0	45,5	2,5	247,1	14,8
1976	20.167	541,2	386,7	72,3	48,0	36,9	1,5	288,7	18,7
1977	20.903	568,5	390,9	82,1	43,4	41,0	1,5	336,7	22,6

¹ Naamloze vennootschappen en commanditaire vennootschappen op aandelen naar Belgisch recht.

² Voor de kolommen (1) tot (7) : jaar waarin het dividend werd betaald.

³ Bedrag van de vervallen rente voor het betrokken jaar ; dit bedrag houdt verband met de op het einde van het voorgaande jaar uitstaande obligatieschuld.

⁴ Exclusief de N.B.B., de N.M.K.N. en de SABENA.

XVII - 4. — UITGIFTEN VAN DE VENNOOTSCHAPPEN ¹

(Miljarden franken)

Bron : N.I.S. (gegevens gewijzigd door de N.B.B. ²).

Periode	Aandelen		Obligaties (nominaal bedrag)				Aandelen en obligaties	Aandelen en obligaties	
	nominale uitgiften	netto- uitgiften	niet-doorlopende uitgiften			doorlopende netto- uitgiften	Totale netto- uitgiften	Totale netto- uitgiften	Totale netto- uitgiften (N.I.S.)
			bruto- uitgiften	aflossingen	netto- uitgiften				
(1)	(2)	(3)	(4)	(5) = (3) - (4)	(6)	(7) = (5) + (6)	(8) = (2) + (7)	(9)	
A. — Vennootschappen met voornaamste activiteit in België									
1973	39,1	20,8	13,9	3,3	10,6	6,3	16,9	37,7	39,1
1974	49,5	23,4	13,4	4,2	9,2	9,6	18,8	42,2	43,2
1975	39,4	21,5	27,0	4,5	22,5	9,0	31,5	53,0	58,1
1976	50,1	* 25,2	18,4	3,9	14,5	11,7	26,2	* 51,4	* 63,3
1977	* 91,9	* 55,3	13,4	4,8	8,6	14,5	23,1	* 78,4	* 99,4
1978	* 64,4	* 41,2	10,3	8,1	2,2	12,5	14,7	* 55,9	* 72,9
1979	* 67,1	* 34,5	16,0	8,8	7,2	14,9	22,1	* 56,6	* 79,8
1980	* 87,1	43,7	16,9	9,6	7,3	24,6	31,9	75,6	120,0
B. — Vennootschappen met voornaamste activiteit in het buitenland									
1973	9,4	0,3	0,0	0,1	- 0,1	0,0	- 0,1	0,2	0,2
1974	0,6	0,2	0,0	0,1	- 0,1	0,0	- 0,1	0,1	0,1
1975	0,2	0,0	1,9	0,1	1,8	0,0	1,8	1,8	1,8
1976	0,6	0,2	0,4	0,0	0,4	0,4	0,4
1977	0,0	0,3	- 0,3	0,0	- 0,3	- 0,3	- 0,3
1978	0,0	0,4	- 0,4	0,0	- 0,4	- 0,4	- 0,4
1979	0,0	0,4	- 0,4	0,0	- 0,4	- 0,4	- 0,4
1980	* .	.	0,0	0,1	- 0,1	0,0	- 0,1	- 0,1	- 0,1
C. — Totaal									
1973	48,5	21,1	13,9	3,4	10,5	6,3	16,8	37,9	39,3
1974	50,1	23,6	13,4	4,3	9,1	9,6	18,7	42,3	43,3
1975	39,6	21,5	28,9	4,6	24,3	9,0	33,3	54,8	59,9
1976	50,1	* 25,2	19,0	4,1	14,9	11,7	26,6	* 51,8	* 63,7
1977	* 91,9	* 55,3	13,4	5,1	8,3	14,5	22,8	* 78,1	* 99,1
1978	* 64,4	* 41,2	10,3	8,5	1,8	12,5	14,3	* 55,5	* 72,5
1979	* 67,1	* 34,5	16,0	9,2	6,8	14,9	21,7	* 56,2	* 79,4
1980	* 87,1	43,7	16,9	9,7	7,2	24,6	31,8	75,5	119,9

¹ Naamloze vennootschappen, commanditaire vennootschappen op aandelen en persoonsvennootschappen met beperkte aansprakelijkheid naar Belgisch recht.

² Deze wijzigingen bestaan enerzijds uit de opnemings van de bijstortingen en anderzijds uit de verwijdering van de doorlopende en niet-doorlopende uitgiften van de overheidssector (N.M.K.N., SABENA) en van de uitgiften van obligaties en kasbons van de Belgische banken.

N.B. — Kolom (1) en (9) : bedragen overgenomen zonder wijziging van de statistieken van het N.I.S. — kolom (2) tot (8) : bedragen gewijzigd door de N.B.B. zoals hierboven in noot ² uitgelegd.

— Kolom (1) : oprichtingen van vennootschappen en kapitaalverhogingen — kolom (2) : gestorte bedragen op inschrijving op aandelen (verminderd met de andere stortingen dan die in specien), uitgiftepremie's en bijstortingen — kolom (3) : nieuwe uitgiften (gedeelte dat werkelijk uitgegeven werd tijdens het jaar), verhoogd met het saldo van voorgaande uitgiften verminderd met conversieleningen en met de uitgiften tegen betaling in natura.

XVII - 5. — UITGIFTEN VAN DE VENNOOTSCHAPPEN¹

(Miljarden franken)

Periode	Aandelen		Obligaties (nominaal bedrag)	Aandelen en obligaties
	Nominale uitgiften	Netto- uitgiften ²	Niet- doorlopende bruto- uitgiften	Totaal
	(1)	(2)	(3)	(4) = (2) + (3)
1981 ³	115,9	48,3	47,9	96,2
1982	152,1	102,3	6,1	108,4
1983	330,4	239,2	27,4	266,6
1984	124,4	87,7	5,0	92,7
1985	169,0	103,5	7,8	111,3
1986	241,3	!136,3	6,1	!142,4
1985 1 ^e kwartaal	21,5	12,2	2,0	14,2
2 ^e kwartaal	46,3	26,4	5,5	31,9
3 ^e kwartaal	39,5	22,7	0,0	22,7
4 ^e kwartaal	61,8	42,2	0,3	42,5
1986 1 ^e kwartaal	60,5	30,8	0,0	30,8
2 ^e kwartaal	61,2	35,1	1,1	36,2
3 ^e kwartaal	51,5	29,7	0,1	29,8
4 ^e kwartaal	68,1	40,7	4,9	45,6
1987 1 ^e kwartaal *	57,7	42,5	1,0	43,5
1986 Maart	17,9	8,6	0,0	8,6
April	13,2	6,3	0,5	6,8
Mei	19,4	16,2	0,6	16,8
Juni	28,6	12,6	0,0	12,6
Juli	24,9	17,1	0,0	17,1
Augustus	12,6	5,8	0,0	5,8
September	14,0	6,8	0,0	6,8
Oktober	17,3	13,0	0,6	13,6
November	17,2	14,3	1,7	16,0
December	33,6	13,4	2,6	16,0
1987 Januari	11,0	6,0	0,0	6,0
Februari	28,0	23,7	1,0	24,7
Maart	18,7	12,8	0,0	12,8

¹ Naamloze vennootschappen, commanditaire vennootschappen op aandelen en besloten vennootschappen met beperkte aansprakelijkheid naar Belgisch recht. De cijfers van deze tabellen verschillen in de volgende opzichten van die welke in tabel XVII-4 voorkomen : a) de netto-uitgiften van aandelen bevatten de bijstortingen niet ; b) de obligatie-uitgiften zijn bruto (afschrijvingen niet afgetrokken) en houden geen rekening met de doorlopende uitgiften.

² Inclusief de uitgiftepremies.

³ Inclusief de verrichtingen die voortvloeiden uit het plan tot gezondmaking van de IJzer- en Staalnijverheid.

**XVII - 6. — VERPLICHTINGEN VAN DE BEDRIJVEN¹ EN PARTICULIEREN
TEGENOVER DE BELGISCHE FINANCIËLE INSTELLINGEN**

Indeling naar de instellingen waarbij deze verplichtingen bij hun oorsprong werden aangegaan²

(Miljarden franken)

Einde periode	Overwegend geldscheppende instellingen				Overige financiële instellingen						Eindtotaal	waarvan door de overheidsbedrijven uitgegeven obligaties ⁴
	N.B.B.	Overheidsinstellingen	Banken	Totaal ³	Openbare kredietinstellingen gespecialiseerd in		ASLK	Spaarbanken	Diversen	Totaal		
					het beroepskrediet	het huisvestingskrediet						
(1)	(2)	(3)	(4) = (1) tot (3)	(5)	(6)	(7)	(8)	(9)	(10) = (5) tot (9)	(11) = (4) + (10)	(12)	
1980	0,9	0,5	1.020,6	1.022,0	439,8	244,4	345,4	328,5	2,2	1.360,3	2.382,3	101,0
1981	0,5	0,5	1.087,0	1.088,0	456,9	273,4	349,5	336,0	1,9	1.417,7	2.505,7	105,3
1982	0,7	0,5	1.106,2	1.107,4	466,7	300,5	349,7	344,9	1,6	1.463,4	2.570,8	111,9
1983 ⁵	0,6	0,3	1.159,5	1.160,4	447,5	323,4	360,1	368,2	2,4	1.501,6	2.662,0	122,0
1984	0,3	0,2	1.189,5	1.190,0	432,0	344,0	371,5	374,6	1,9	1.524,0	2.714,0	120,3
1985	0,0	0,2	1.244,6	1.244,8	442,4	367,4	376,9	388,1	1,5	1.576,3	2.821,2	108,4
1986 September	0,0	0,2	1.284,3	1.284,5	447,3	382,1	375,8	418,3	2,8	1.626,4	2.910,9	110,9
December	0,0	0,2	1.346,8	1.347,0	454,1	395,4	383,4	429,4	3,2	1.665,5	3.012,5	109,8
1987 Maart	0,0	0,2	1.378,3	1.378,5	462,9	407,5	384,9	433,7	2,7	1.691,7	3.070,2	106,7
Juni	0,0	0,2	1.467,5	1.467,7	475,6	418,1	395,8	459,4	2,6	1.751,5	3.219,2	106,2
September	0,0	0,0	1.438,3	1.438,3	480,7	429,4	387,3	454,6	2,7	1.754,7	3.193,0	103,8
December	0,0	0,0	1.479,9	1.479,9	484,4	442,9	396,3	465,6	2,6	1.791,8	3.271,7	97,1
1988 Maart	0,0	0,0	1.522,3	1.522,3	487,4	450,5	394,2	473,6	2,3	1.808,0	3.330,3	94,6
Juni	0,0	0,0	1.645,0	1.645,0	490,5	462,8	402,6	488,6	2,5	1.847,0	3.492,0	92,9
September	0,0	0,0	1.714,5	1.714,5	489,2	475,6	403,3	501,7	2,8	1.872,6	3.587,1	90,4
December	0,0	0,0	1.781,7	1.781,7	498,9	488,2	413,3	518,4	2,8	1.921,6	3.703,3	87,8

¹ De bedrijven omvatten de overheidsbedrijven, maar niet de financiële instellingen. In de cijfers zijn de obligatieleningen uitgegeven door de bedrijven, inclusief de door de overheidsbedrijven voor ten hoogste een jaar uitgegeven certificaten, begrepen.

² Er is van uitgegaan dat door de bedrijven uitgegeven obligatieleningen bij hun oorsprong aangegaan zijn bij de instelling die ze in haar bezit heeft.

³ Zie tabel XIII-1, kolom (10) + kolom (11), exclusief de kredieten verlend voor rekening van de Staat.

⁴ Exclusief de door de overheidsbedrijven voor ten hoogste een jaar uitgegeven certificaten.

⁵ Inclusief de wissels die vervielen op de laatste dag van de maand en die niet konden worden geïncasseerd omdat die dag een zaterdag of een feestdag was.

XVII - 7. — HYPOTHEEKINSCHRIJVINGEN

Bron : *Belgisch Staatsblad*.

Maandgemiddelden	Miljarden franken ¹
1981	13,5
1982	11,9
1983	12,0
1984	14,1
1985	15,2
1986	21,1
1987	27,2
1988	28,5
1987 1 ^e kwartaal	28,0
2 ^e kwartaal	27,7
3 ^e kwartaal	26,3
4 ^e kwartaal	26,8
1988 1 ^e kwartaal	25,3
2 ^e kwartaal	26,8
3 ^e kwartaal	30,3
4 ^e kwartaal	31,5
1989 1 ^e kwartaal	30,0

¹ Bedragen berekend volgens de geïnde inschrijvingsrechten. Inclusief de vernieuwingen na vijftien jaar, die ongeveer 1 1/2 pct. van het totaal bedragen, doch exclusief de wettelijke hypotheekrechten.

Bibliografische referentie : *Statistisch Jaarboek van België. — Statistisch Tijdschrift van het N.I.S. — Belgische Economische Statistieken 1970-1980. — Tijdschrift van de Nationale Bank van België. LI^e jaargang, deel I, n^o 1, januari 1976 en LIII^e jaargang, deel II, n^o 5, mei 1978. — Indices et Statistiques (Beurscommissie van Brussel). — Weekberichten van de Kredietbank. — Belgisch Staatsblad : Ministerie van Financiën : Toestand van de verrichtingen inzake belastingen. Hypotheekrechten.*

XVII - 8. — AANVRAGEN VAN HYPOTHECAIR KREDIET INGEDIEND BIJ DE BELANGRIJKSTE BELGISCHE FINANCIËLE INSTELLINGEN VOOR DE FINANCIËRING VAN DE HUISVESTING¹

Periode	Aantal aanvragen (duizenden)					Bedrag der aanvragen (miljarden franken)				
	Aankoop		Nieuwbouw of verbouwingswerken		Totaal	Aankoop		Nieuwbouw of verbouwingswerken		Totaal
1981	42,4		26,8		69,2	53,6		39,7		93,3
1982	37,8		20,1		57,9	44,1		27,5		71,6
	Aankoop	Gemengd krediet ²	Verbouwingswerken	Nieuwbouw	Totaal	Aankoop	Gemengd krediet ²	Verbouwingswerken	Nieuwbouw	Totaal
1983	41,8	5,5	6,6	15,5	69,4	51,0	7,9	4,3	27,4	90,6
1984	45,0	6,2	7,5	16,8	75,5	56,5	8,9	4,8	30,7	100,9
1985	50,8	5,4	8,4	19,9	84,5	67,1	8,9	6,1	36,3	118,4
1986	73,0	9,3	11,6	22,6	116,8	109,4	16,4	10,3	46,3	182,4
1987	66,7	10,4	10,2	23,0	110,3	109,2	19,0	9,5	53,0	190,7
1988	75,3	12,4	11,9	29,6	129,2	142,1	23,8	11,9	73,2	251,0
1986 4 ^e kwartaal	19,0	2,8	2,7	5,2	29,7	29,2	5,0	2,4	11,2	47,8
1987 1 ^e kwartaal	16,7	2,5	2,7	6,8	28,7	27,4	4,8	2,5	15,6	50,3
2 ^e kwartaal	17,4	2,8	2,6	5,6	28,4	27,9	4,9	2,4	12,2	47,4
3 ^e kwartaal	15,5	2,5	2,5	5,0	25,5	25,6	4,4	2,4	11,9	44,3
4 ^e kwartaal	17,1	2,6	2,4	5,6	27,7	28,3	4,9	2,2	13,3	48,7
1988 1 ^e kwartaal	18,7	3,2	2,8	7,0	31,7	31,9	6,0	2,7	16,4	57,0
2 ^e kwartaal	19,4	3,4	3,3	7,6	33,7	35,3	6,2	3,3	19,2	64,0
3 ^e kwartaal	18,7	3,0	3,1	8,7	33,5	37,4	5,6	3,1	21,4	67,5
4 ^e kwartaal	18,5	3,0	2,6	6,2	30,3	37,6	5,9	2,8	16,3	62,6
1987 December	5,2	0,8	0,7	1,6	8,3	8,7	1,6	0,6	3,7	14,6
1988 Januari	5,1	0,8	0,7	2,0	8,6	8,8	1,5	0,6	4,5	15,4
Februari	6,1	1,1	0,9	2,2	10,3	10,0	2,0	0,9	5,3	18,2
Maart	7,5	1,3	1,2	2,8	12,8	13,1	2,5	1,2	6,6	23,4
April	5,9	1,1	1,1	2,4	10,5	10,5	2,0	1,0	6,2	19,7
Mei	6,1	1,1	1,0	2,4	10,6	11,1	2,0	1,1	6,1	20,3
Juni	7,4	1,2	1,2	2,8	12,6	13,7	2,2	1,2	6,9	24,0
Juli	6,2	1,0	1,0	2,7	10,9	12,9	1,8	1,0	6,6	22,3
Augustus	5,9	0,9	1,1	3,1	11,0	12,5	1,7	1,1	7,8	23,1
September	6,6	1,1	1,0	2,9	11,6	12,0	2,1	1,0	7,0	22,1
Oktober	6,3	1,0	1,0	2,2	10,5	14,5	2,1	1,0	6,1	23,7
November	6,1	1,0	0,8	1,9	9,8	11,4	1,9	0,9	4,8	19,0
December	6,1	1,0	0,8	2,1	10,0	11,7	1,9	0,9	5,4	19,9

¹ Volgens een enquête bij de openbare kredietinstellingen, de voornaamste banken, de spaarbanken en een talrijke groep verzekeringsmaatschappijen en maatschappijen voor hypothecair krediet. De gegevens wijzen op een tendens en zijn geen weerspiegeling van de totale aanvragen van hypothecair krediet, noch van de omloop van het hypothecaire krediet. Bij het onderzoek van de gegevens over een langere periode dient rekening te worden gehouden met de wijzigingen in de rubriekindeling tussen de jaren 1982 en 1983. (Zie in dat verband het artikel vermeld in de bibliografische referentie).

² Een gemengd hypothecair krediet is bestemd voor de financiering én van de aankoop van een bestaande woning én van verbouwingswerken aan die woning.

Bibliografische referentie: *Tijdschrift van de Nationale Bank van België*, LXI^e Jaargang, Deel II, Nr. 1-2, juli-augustus 1986.

XVII - 9. — DISCONTO-, VOORSCHOTTEN- EN ACCEPTKREDIETEN¹ BIJ HUN OORSPRONG VERLEEND DOOR DE BANKEN, DE ALGEMENE SPAAR- EN LIJFRENTEKAS, DE NATIONALE MAATSCHAPPIJ VOOR KREDIET AAN DE NIJVERHEID EN DE NATIONALE KAS VOOR BEROEPSKREDIET² AAN DE BEDRIJVEN EN DE PARTICULIEREN EN AAN HET BUITENLAND

a) Kredieten van een miljoen frank of meer waarvan de begunstigde³ een Belgische ingezetene is

Indeling naar de economische sector waartoe de begunstigde behoort

(Uitstaande bedragen aan het einde van het jaar, miljarden franken)

	Toegekende bedragen				Opgenomen bedragen			
	1985	1986	1987	1988	1985	1986	1987	1988
Landbouw en groothandel in landbouwprodukten	80,7	82,5	85,8	92,1	50,5	53,0	60,3	62,5
Extractieve nijverheid en groothandel in produkten van deze nijverheidstak	39,4	40,3	44,7	48,0	15,7	15,4	14,9	16,9
Verwerkende nijverheid en groothandel in produkten van deze nijverheidstak :								
Levensmiddelen, drank en tabak	202,5	211,8	217,6	235,3	92,0	88,4	92,3	107,1
Textiel, kleding en leder	102,9	111,4	124,3	135,3	54,4	55,0	61,9	70,1
Scheikundige nijverheid ⁴	261,7	288,2	317,1	339,5	81,4	83,8	82,8	105,9
Basismetalenijverheid	123,4	133,5	135,3	142,3	54,7	51,0	59,1	59,9
Metaalverwerkende nijverheid	413,0	446,6	458,6	498,3	177,6	185,9	186,8	228,7
Niet-metaalhoudende minerale produkten en hout	107,4	118,7	122,3	134,2	57,2	39,0	64,4	71,2
Papier, karton en drukwerk	57,3	71,4	77,4	85,2	30,3	33,0	41,0	48,4
Aardolie	141,3	128,5	118,9	136,2	21,6	17,5	20,5	24,1
Diamant en goudsmidwerk	55,3	47,9	45,8	54,7	33,5	29,8	26,6	34,8
Overige	2,7	3,1	3,9	3,9	1,2	1,9	2,3	2,0
Bouwnijverheid en vastgoedtransacties, werken van burgerlijke bouwkunde	109,3	119,2	137,0	161,7	66,8	70,3	76,3	93,5
Productie en distributie van energie en water	126,5	141,2	158,4	160,9	43,3	58,7	82,9	86,7
Overige diensten :								
Niet-gespecialiseerde groothandel	102,0	115,7	129,8	162,8	60,8	67,9	70,7	84,6
Kleinhandel	120,2	137,8	162,3	194,5	79,4	90,6	113,4	130,6
Vervoer, bewaargeving en communicatie	196,2	213,0	211,2	242,1	131,4	134,3	132,9	151,0
Financiële diensten ⁵	209,7	227,6	287,1	415,4	79,3	107,4	134,6	192,4
Overige diensten aan de bedrijven ⁶	66,3	75,2	120,8	151,1	33,5	40,5	62,3	79,2
Overige diensten aan de particulieren ⁷	147,7	177,8	202,1	228,9	128,2	149,5	169,6	188,1
Totaal	2.665,5	2.891,4	3.160,4	3.622,4	1.292,8	1.372,9	1.555,6	1.837,7

¹ Inclusief die welke bij uitstek investeringen in vaste kapitaalgoederen financieren.

² Exclusief de kredieten die de N.K.B.K. verleent via de door haar erkende kredietinstellingen.

³ Wordt als dusdanig beschouwd, het bedrijf of de particulier die de kredietopening verkregen heeft en derhalve het initiatief van het gebruik ervan heeft, een initiatief dat hij kan uitoefenen ofwel door zelf schulden aan te gaan tegenover de financiële instelling, ofwel door haar handelsvorderingen af te staan die hij op derden bezit ; een gevolg van deze definitie is dat het bedrijf of de particulier die de begunstigde van het krediet is niet noodzakelijkerwijze de debiteur is : zo is, wanneer er een wissel, getrokken op een cliënt, ter discontering is overgemaakt, de debiteur steeds de betrokkene, terwijl, volgens de modaliteiten van de verrichting, de begunstigde de trekker, de betrokkene of een derde kan zijn ; in tegenstelling tot deze tabel, gebruiken de overige tabellen van het statistisch gedeelte van het Tijdschrift die

betrekking hebben op de kredieten aan de bedrijven en particulieren en aan het buitenland (nl. de tabellen XIII-6 tot 9 en XVII-6) de debiteuren als criterium van de indeling. De begunstigde bedrijven omvatten de overheidsbedrijven, maar niet de financiële instellingen.

⁴ Inclusief de plasticnijverheid, de rubbernijverheid, de cokes- en agglomeratenfabrieken.

⁵ O.m. kredieten aan de portefeuille- en financieringsmaatschappijen.

⁶ O.m. factoring-, leasing-, publiciteitsondernemingen, studie- en organisatiebureaus.

⁷ O.m. leningen en kredieten aan instellingen voor gezondheidszorg, voor vrijetijdsbesteding, aan de leden van vrije beroepen, aan loon- en weddetrekkenden, met uitzondering evenwel van de hypothecaire leningen verleend door de ASLK aan laatstgenoemden.

XVII - 9. — DISCONTO- VOORSCHOTTEN- EN ACCEPTKREDIETEN BIJ HUN OORSPRONG VERLEEND DOOR DE BANKEN, DE ALGEMENE SPAAR- EN LIJFRENTEKAS, DE NATIONALE MAATSCHAPPIJ VOOR KREDIET AAN DE NIJVERHEID EN DE NATIONALE KAS VOOR BEROEPSKREDIET AAN DE BEDRIJVEN EN PARTICULIEREN EN AAN HET BUITENLAND

b) Kredieten van een miljoen frank of meer waarvan de begunstigde¹ een niet-ingezetene is

Indeling naar de geografische zone waar de begunstigde gevestigd is

(Uitstaande bedragen aan het einde van het jaar, miljarden franken)

	Toegekende bedragen				Opgenomen bedragen			
	1985	1986	1987	1988	1985	1986	1987	1988
Europese Economische Gemeenschap	679,5	813,9	829,6	1.139,0	290,1	326,1	293,0	374,2
Verenigd Koninkrijk	286,7	317,5	316,3	487,8	104,8	100,1	56,1	85,9
Bondsrepubliek Duitsland	119,2	117,2	103,4	146,1	41,7	28,6	39,9	51,8
Frankrijk	91,1	93,0	85,3	89,4	52,3	42,3	31,0	32,9
Nederland	77,2	75,1	101,6	121,8	29,2	29,3	45,9	51,8
Italië	61,1	60,7	69,6	74,1	33,8	27,3	28,1	33,4
Luxemburg	27,4	38,2	43,4	64,9	17,6	14,5	11,3	20,0
Denemarken	6,1	13,4	12,0	29,0	2,9	6,2	7,3	10,5
Ierland	6,0	1,9	5,3	3,2	4,2	1,0	0,4	0,6
Griekenland	4,7	4,4	5,3	5,2	3,6	3,2	4,0	4,0
Spanje	—	66,2	62,3	81,7	—	54,1	50,1	60,7
Portugal	—	26,3	25,1	35,8	—	19,5	18,9	22,6
Overige Europese landen	178,8	82,5	87,8	106,2	108,4	32,4	32,7	39,3
waarvan : Spanje	64,9	—	—	—	55,3	—	—	—
Zwitserland	48,4	46,6	46,4	61,1	11,9	16,3	12,2	15,0
Noorwegen	4,3	6,0	4,7	5,5	1,5	2,2	1,0	1,5
Zweden	13,3	8,6	8,3	13,4	4,6	1,4	0,3	3,3
Verenigde Staten en Canada	335,6	328,1	323,4	423,4	93,7	96,2	105,0	132,3
Aardolie-exporterende landen	80,4	64,0	57,9	56,6	65,0	52,7	46,6	42,1
Overige landen van het westelijk halfrond	275,6	203,5	172,4	151,1	192,0	125,0	90,2	79,8
waarvan : Brazilië	71,0	62,7	51,8	42,7	51,3	36,0	25,4	17,8
Mexico	58,7	38,9	25,9	20,2	54,3	33,9	21,8	17,5
Overige Afrikaanse landen	54,5	51,3	41,6	49,0	39,0	36,4	34,7	35,8
waarvan : Zuid-Afrika	4,1	3,6	3,4	4,8	3,6	2,6	2,7	3,4
Republiek Zaïre	15,9	18,4	15,1	19,1	11,5	11,8	13,2	12,4
Australië en Nieuw-Zeeland	86,4	117,2	123,9	114,5	50,3	70,8	88,0	72,5
Overige Aziatische landen	154,6	179,7	184,3	146,4	49,9	60,8	84,0	82,1
waarvan : Japan	79,2	97,8	94,4	55,1	11,4	17,2	32,9	34,4
Totaal	1.845,4	1.840,2	1.820,9	2.186,2	888,4	800,4	774,2	858,1

¹ Wordt als dusdanig beschouwd, degene die de kredietopening verkregen heeft en derhalve het initiatief van het gebruik ervan bezit, een initiatief dat hij kan uitoefenen door zelf schulden aan te gaan tegenover de financiële instelling of door haar handelsvorderingen af te staan die hij op derden bezit. Derhalve zijn het bedrag van

de wissels getrokken op niet-ingezetenen ter discontering overgemaakt door een ingezetene, evenals de toegekende bedragen waarop deze overdrachten aangerekend worden, opgenomen in tabel XVII-8 a) en niet in deze tabel.

XVIII. — GELDMARKT

1. — DAGGELDMARKT¹

(Miljarden franken)

Daggemiddelden ²	Bedragen uitgeleend door			Bedragen opgenomen door				Totaal (8) = (1) + (2) + (3) of (4) + (5) + (6) + (7)
	Deposito- banken (1)	Renten- fonds (2)	Andere instellingen ³ (3)	Deposito- banken (4)	Renten- fonds (5)	H.W.I. (6)	Andere instellingen ³ (7)	
1981	7,0	0,0	4,2	5,4	0,1	4,0	1,7	11,2
1982	7,4	0,0	4,0	5,9	0,0	3,8	1,7	11,4
1983	7,5	0,0	3,8	5,7	0,1	4,1	1,4	11,3
1984	7,3	0,0	3,3	5,8	0,1	3,1	1,6	10,6
1985	7,2	0,0	2,9	5,2	0,6	2,9	1,4	10,1
1986	6,3	0,2	3,0	4,6	0,6	3,0	1,3	9,5
1987	5,9	0,0	3,0	4,1	1,3	2,2	1,3	8,9
1988	4,8	0,0	2,7	3,2	1,1	1,9	1,3	7,5
1987 1 ^e kwartaal	6,1	0,2	2,8	4,9	1,0	2,0	1,2	9,1
2 ^e kwartaal	6,5	0,0	3,1	4,3	1,2	2,8	1,3	9,6
3 ^e kwartaal	5,6	0,0	2,8	3,8	1,2	2,1	1,3	8,4
4 ^e kwartaal	5,6	0,0	3,0	3,6	1,8	1,8	1,4	8,6
1988 1 ^e kwartaal	5,3	0,0	2,9	3,7	1,2	1,8	1,5	8,2
2 ^e kwartaal	4,6	0,0	2,6	3,1	1,0	1,9	1,2	7,2
3 ^e kwartaal	4,9	0,0	2,3	3,1	1,3	1,6	1,2	7,2
4 ^e kwartaal	4,5	0,0	2,7	2,9	1,0	2,0	1,3	7,2
1989 1 ^e kwartaal	4,8	0,2	2,7	3,2	1,3	1,8	1,4	7,7
1988 April	4,3	0,0	2,6	3,6	0,5	1,6	1,2	6,9
Mei	4,7	0,0	2,8	2,9	1,3	2,3	1,0	7,5
Juni	4,6	0,1	2,5	2,9	1,0	1,9	1,4	7,2
Juli	6,0	0,0	2,5	3,0	2,3	2,0	1,2	8,5
Augustus	4,5	0,0	2,4	3,1	1,2	1,5	1,1	6,9
September	4,3	0,0	2,0	3,2	0,3	1,4	1,4	6,3
Oktober	4,1	0,0	2,4	2,9	0,7	1,6	1,3	6,5
November	3,9	0,0	2,5	2,8	0,7	1,8	1,1	6,4
December	5,4	0,0	3,2	2,8	1,7	2,7	1,4	8,6
1989 Januari	4,7	0,0	3,3	3,0	1,5	2,2	1,3	8,0
Februari	5,3	0,0	2,8	3,1	2,2	1,8	1,0	8,1
Maart	4,4	0,4	2,2	3,4	0,0	1,6	2,0	7,0
April	4,6	0,1	3,3	3,8	0,2	2,5	1,5	8,0

¹ Het grootste deel van op de daggeldmarkt verhandelde kapitalen wordt beheerd door het « Protocol tot regeling van de markt van het gewaarborgde daggeld » van kracht tussen het Rentenfonds, het H.W.I. en de financiële instellingen van de overheidssector en van de particuliere sector die direct opeisbare middelen ontvangen, inlagen op deposito- of spaarboekjes of middelen voor termijnen die 3 maanden niet overschrijden. In de tabel zijn bovendien kapitalen opgenomen die buiten dit protocol werden verhandeld.

² De gemiddelden worden berekend op basis van het totaal aantal dagen van de periode; deze laatste methode stemt overeen met die welke het H.W.I. gebruikt voor de voorstelling van zijn gegevens.

³ De kolommen (3) en (7) omvatten in hoofdzaak de openbare kredietinstellingen en de spaarbanken; in kolom (3) worden daar diverse uitleners « buiten het protocol » aan toegevoegd.

XVIII - 2. — HOUDERSCHAP VAN HET DOOR DE DEPOSITOBANKEN GEDISCONTEERDE
HANDELSPAPIER EN VAN DE BANKACCEPTEN¹

(Miljarden franken)

Gemiddelde bedragen aan het einde van de maand ²	Portefeuille van				Totaal (5) = (1) tot (4)
	de depositobanken (1)	het H.W.I. ³ (2)	de overige instellingen van de markt van het particulier disconto en portefeuille in het buitenland (3)	de N.B.B. ⁴ (4)	
1981	240,7	6,3	51,3	61,8	360,1
1982	249,4	3,6	47,2	68,5	368,7
1983	257,6	7,3	47,0	54,2	366,1
1984	260,9	7,6	46,8	54,0	369,3
1985	296,0	7,9	44,5	12,7	361,1
1986	298,4	5,8	38,4	7,7	350,3
1987	269,4	4,5	33,6	1,8	309,3
1988	250,8	5,5	30,4	1,0	287,7
1986 4 ^e kwartaal	302,7	5,2	36,1	2,7	346,7
1987 1 ^e kwartaal	307,9	3,3	34,5	3,3	349,0
2 ^e kwartaal	264,5	4,5	34,8	1,7	305,5
3 ^e kwartaal	255,2	4,3	32,9	1,7	294,1
4 ^e kwartaal	249,9	6,1	32,3	0,5	288,8
1988 1 ^e kwartaal	247,6	7,5	32,1	0,3	287,5
2 ^e kwartaal	258,6	5,8	31,3	0,8	296,5
3 ^e kwartaal	252,9	4,0	29,2	2,2	288,3
4 ^e kwartaal	244,0	5,0	28,9	0,7	278,6

¹ Opgenomen bedragen van de disconto- en acceptkredieten in Belgische franken bij hun oorsprong verleend door de depositobanken aan bedrijven en particulieren (excl. de financiële instellingen, maar incl. de parastatale bedrijven) en aan het buitenland.

² Om die gemiddelden te berekenen heeft men eenmaal de uitstaande bedragen bij het begin en aan het einde van de periode genomen en tweemaal de uitstaande bedragen aan het einde van de tussenliggende maanden.

³ Bedrag van de portefeuille, met uitzondering van het bij de N.B.B. geherdisconteerde gedeelte.

⁴ Aangezien de tabel uitsluitend betrekking heeft op de bij hun oorsprong door de depositobanken verleende kredieten, bevatten de cijfers van deze kolom niet de directe kredieten van de N.B.B.

XVIII - 3. — HERDISCONTOPLAFONDS EN MAANDELIJKSE QUOTA'S VAN DE VOORSCHOTTEN IN REKENING-COURANT BIJ DE NATIONALE BANK VAN BELGIE

(Miljarden franken)

Plafonds : einde maand Quota's : maand	Herdiscontoplafonds ¹									Maandelijke quota's van de voorschotten in rekening-courant tegen de gewone rentevoet ²		
	Depositobanken			Openbare kredietinstellingen			Spaarbanken			Depositobanken	Openbare kredietinstellingen	Spaarbanken
	Gezamenlijke plafonds	Aange-rekende bedragen	Beschik-bare marge	Gezamenlijke plafonds	Aange-rekende bedragen	Beschik-bare marge	Gezamenlijke plafonds	Aange-rekende bedragen	Beschik-bare marge			
(1)	(2)	(3) = (1) - (2)	(4)	(5)	(6) = (4) - (5)	(7)	(8)	(9) = (7) - (8)	(10)	(11)	(12)	
1980 December ...	88,6	50,4	38,2	13,5	2,7	10,8	6,2	2,3	3,9	138,8	44,2	14,1
1981 December ...	95,8	77,1	18,7	13,7	3,8	9,9	7,1	5,1	2,0	150,9	45,9	15,4
1982 December ...	103,6	72,8	30,8	14,0	3,9	10,1	8,0	4,8	3,2	160,8	48,4	16,5
1983 December ...	107,5	80,5	27,0	15,2	4,4	10,8	8,4	4,2	4,2	173,0	50,5	17,3
1984 December ...	114,5	13,5	101,0	19,0	0,0	19,0	9,9	0,0	9,9	190,4	57,3	20,0
1985 December ...	123,5	32,4	91,1	20,3	1,0	19,3	10,7	0,6	10,1	212,7	62,4	22,0
1986 December ...	134,7	9,3	125,4	22,4	0,2	22,2	11,7	0,2	11,5	229,0	69,4	23,9
1987 Juni	141,0	10,4	130,6	23,7	0,0	23,7	12,6	0,2	12,4	244,3	74,5	25,9
September ..	144,9	7,0	137,9	24,5	0,0	24,5	13,2	0,0	13,2	252,9	77,9	26,8
December ...	147,2	8,6	138,6	26,7	0,0	26,7	13,7	0,0	13,7	257,1	76,1	27,8
1988 Maart	149,7	8,3	141,4	27,8	0,0	27,8	14,3	0,0	14,3	261,7	78,4	28,8
April	149,7	7,4	142,3	27,8	0,0	27,8	14,3	0,0	14,3	261,7	78,4	28,8
Mei	149,7	8,2	141,5	27,8	0,0	27,8	14,3	0,0	14,3	261,7	78,4	28,8
Juni	152,8	7,3	145,5	28,5	0,0	28,5	14,9	0,0	14,9	267,2	80,1	30,0
Juli	152,8	7,3	145,5	28,5	0,0	28,5	14,9	0,0	14,9	267,2	80,1	30,0
Augustus ...	152,8	7,2	145,6	28,5	0,0	28,5	14,9	0,0	14,9	267,2	80,1	30,0
September ..	155,8	6,2	149,6	29,2	0,0	29,2	15,5	0,0	15,5	272,4	81,3	31,2
Oktober	154,9	7,2	147,7	29,2	0,0	29,2	15,5	0,0	15,5	271,0	81,3	31,2
November ..	154,9	6,5	148,3	29,2	0,4	28,8	15,5	0,0	15,5	271,0	81,3	31,2
December ...	159,2	7,4	151,8	29,6	0,2	29,4	16,0	0,0	16,0	276,3	81,7	32,4
1989 Januari	159,2	6,1	153,1	29,6	0,3	29,3	16,0	0,0	16,0	276,4	81,7	32,4
Februari	159,2	7,6	151,6	29,6	0,3	29,3	16,0	0,0	16,0	276,4	81,7	32,4
Maart	159,2	7,5	151,7	29,6	0,1	29,5	16,0	0,0	16,0	276,4	81,7	32,4

¹ De individuele plafonds worden in beginsel aangepast aan het begin van de maanden maart, juni, september en december, op basis van de gemiddelde bestaande bedragen van iedere financiële instelling voor de periode van twaalf maanden die aan het

einde van het voorafgaande burgerlijk kwartaal verstrijkt. Volgende percentages worden toegepast op de elementen die in aanmerking genomen worden voor de bepaling van de plafonds :

Datum van inwerkingtreding	Deposito's in Belgische franken op gewone boekjes	Andere deposito's van de cliëntel in Belgische franken voor minder dan een jaar	Niet-opgenomen bedragen van de kortlopende kredieten toegestaan aan de bedrijven en particulieren	Uitstaande bedragen van de opgenomen kredieten die bij de oorsprong aan de bedrijven en particulieren werden verleend	
				op korte termijn	op lange termijn
maandelijke gegevens		kwartaalgegevens			
2 november 1977	1,3	2,5	3,3	5,3	0,6

² Tot eind februari 1980 werden de voorschottenquota vastgelegd op basis van de actiemiddelen die in aanmerking werden genomen voor de vastlegging van de herdiscontoplafonds op de wijze waarop ze berekend werden vooraleer het stelsel van de herdiscontoplafonds in november 1977 hervormd werd.

Vanaf 1 maart 1980 is het voorschottenquotum van iedere financiële instelling gelijk aan het drievoud van dat deel van haar herdiscontoplafond dat gekoppeld is aan de kasbehoeften (zie voor de bepaling van dat deel van het plafond het Tijdschrift van

de Nationale Bank van België, LII^e jaargang, deel II, n^o 3, september 1977 : « Hervorming van het stelsel van de herdiscontoplafonds »).

Bovendien beschikt iedere instelling over de mogelijkheid een bijkomend quotum te scheppen door haar herdiscontoplafond om te zetten ; dit kan echter slechts voor zover zij niet beschikt over een voldoende portefeuille herdisconterbaar papier om het genoemde herdiscontoplafond op te gebruiken. Het bijkomende quotum is gelijk aan het drievoud van het bedrag van het herdiscontoplafond dat wordt afgestaan.

Bibliografische referenties : *Belgische Economische Statistieken 1970-1980*. — *Tijdschrift voor Documentatie en Voorlichting* : XXVIII^e jaargang, deel I, n^o 5, mei 1953 : « Een nieuwe statistiek : de daggeldmarkt (call money) ». — XXXV^e jaargang, deel I, n^o 4, april 1960 : « De Belgische geldmarkt ». — XXXVII^e jaargang, deel I, n^o 3 en 4, maart en april 1962 : « De hervorming van 1 januari 1962 en de Belgische geldmarkt ». — XLII^e jaargang, deel II,

n^o 3, september 1967 : « Nieuwe tabellen aangaande de discontokredieten, voorschotten en acceptkredieten aan de bedrijven en particulieren en aan het buitenland » — *Tijdschrift van de Nationale Bank van België* : XLVI^e jaargang, deel I, n^o 1, januari 1971 : « Een nieuwe statistiek : herdisconto- en visumplafonds van de banken bij de Nationale Bank van België ». — LII^e jaargang, deel II, n^o 3, september 1977 : « Hervorming van het systeem van de herdiscontoplafonds ».

XIX. — DISCONTO-, RENTE- EN RENDEMENTSTARIEVEN

(procenten per jaar)

1a. — OFFICIEEL DISCONTO- EN VOORSCHOTTENTARIEF VAN DE NATIONALE BANK VAN BELGIE

Datum van de wijziging	Disconto	Voorschotten in rekening- courant en beleningen ¹
Tarief van kracht op 31-12-1981 ...	15,00	17,00
1982 7 januari ..	14,00	15,00
4 maart ...	13,00	13,50
8 april	14,00	15,00
29 juli	13,50	14,50
19 augustus .	13,00	14,00
9 september	12,50	13,50
21 oktober .	12,00	13,00
12 november	11,50	12,50
1983 9 maart ...	14,00	15,00
24 maart ...	11,00	12,00
14 april	10,00	11,00
5 mei	9,50	10,50
23 juni	9,00	10,00
24 november	10,00	11,00
1984 16 februari .	11,00	12,00
1985 9 mei	9,75	10,25
20 mei	9,50	10,00
3 juni	9,25	9,75
9 juli	9,50	10,00
1 augustus .	10,00	10,50
9 september	9,50	10,00
17 oktober .	9,00	9,50
14 november	8,75	9,00
23 december	9,75	10,25
1986 8 april	9,25	9,75
10 april	8,75	9,00
12 mei	8,50	8,75
29 mei	8,00	8,25
1987 8 januari ..	8,50	8,75
12 maart ...	8,00	8,25
21 mei	7,75	8,00
25 juni	7,50	7,75
23 juli	7,25	7,50
4 december	7,00	7,25
1988 28 januari ..	6,75	7,00
3 maart ...	6,50	6,75
1 juli	6,75	7,00
14 juli	7,00	7,25
11 augustus .	7,25	7,50
29 augustus .	7,50	7,75
17 november	7,25	7,50
15 december	7,50	7,75
19 december	7,75	8,00
1989 20 januari ..	7,75	8,50
23 januari ...	8,25	8,50
21 april	8,25	9,00
24 april	8,75	9,00

1b. — SPECIAAL RENTEPERCENTAGE VAN DE NATIONALE BANK VAN BELGIE

Datum van de wijziging	Voorschotten boven het maandelijkse quotum toegewezen aan de banken, de spaarbanken en de kredietinstel- lingen van de overheidssector
Tarief van kracht op 31-12-1981	17,50
1982 7 januari	16,00
4 maart	15,00
8 april	15,50
29 juli	15,00
19 augustus	14,50
3 september ..	14,00
9 september ..	13,50
21 oktober	13,00
12 november ...	12,50
1983 9 maart	15,00
24 maart	12,00
14 april	11,00
5 mei	10,50
23 juni	10,00
24 november	11,00
1984 16 februari	12,00
1985 9 mei	10,25
20 mei	10,00
3 juni	9,75
9 juli	10,00
1 augustus	10,50
9 september ...	10,00
17 oktober	9,50
14 november....	9,00
23 december	10,25
1986 8 april	9,75
10 april	9,00
12 mei	8,75
29 mei	8,25
1987 8 januari	8,75
12 maart	8,25
21 mei	8,00
25 juni	7,75
23 juli	7,50
4 december ...	7,25
1988 28 januari	7,00
3 maart	6,75
1 juli	7,00
14 juli	7,25
11 augustus	7,50
29 augustus	7,75
17 november ...	7,50
15 december ...	7,75
19 december ...	8,00
1989 20 januari	8,50
21 april	9,00

1c. — GEWOGEN GEMIDDELDE RENTEVOET VAN DE NATIONALE BANK VAN BELGIE²

Einde periode	Tarieven
1981	13,91
1982	11,35
1983	9,49
1984	9,20
1985	8,51
1986	8,01
1987	6,91
1988	7,15
1986 3 ^e kwartaal	8,04
4 ^e kwartaal	8,01
1987 1 ^e kwartaal	7,00
2 ^e kwartaal	7,35
3 ^e kwartaal	6,93
4 ^e kwartaal	6,91
1988 1 ^e kwartaal	6,91
2 ^e kwartaal	6,83
3 ^e kwartaal	7,22
4 ^e kwartaal	7,15
1988 Februari	6,91
Maart	6,91
April	5,99
Mei	6,84
Juni	6,83
Juli	6,75
Augustus	7,37
September	7,22
Oktober	7,19
November	7,10
December	7,15
1989 Januari	7,03
Februari	7,46

¹ Voor de banken, de spaarbanken en de kredietinstellingen van de overheidssector : rentepercentage voor de voorschotten binnen het door de N.B.B. toegewezen maandelijks quotum. Maximaal beleningspercentage : schatkistcertificaten, certificaten van het Rentenfonds en kasbons van de parastatale instellingen uitgegeven met een looptijd van maximum 374 dagen : 95 % ; andere overheidsfondsen : 80 %. Alleen de effecten en overheidsfondsen « aan toonder » in Belgische franken, worden in onderpand aanvaard.

² Gemiddelde kosten van het beroep op de N.B.B. voor de financiële instellingen die op directe of indirecte wijze kredieten aan de bedrijven en particulieren financieren. Voor de berekening ervan is het gemiddelde gemaakt van de verschillende rentepercentages, gewogen met het bedrag van de financieringen verkregen door deze instellingen tegen die rentevoet.

XIX - 2. — RENTEVOETEN VAN HET HERDISCONTERING- EN WAARBORGINSTITUUT

Bron : H.W.I.

Einde periode	Tarieven toegepast voor de aankoop van bankabel papier ¹			Einde periode	Negotieringspercentages voor niet-bankabel papier ² voor circa		
	Papier waarvan de resterende looptijd niet meer dan 120 dagen bedraagt, aangerekend op		« Creditexport »-papier waarvan de looptijd niet meer dan een jaar bedraagt		30 dagen	60 dagen	90 dagen
	het sub-plafond A	het sub-plafond B					
1980	11,80	—	11,40	1980	11,55	12,00	12,20
1981	14,90	—	—	1981	15,20	15,45	—
				1982	11,65	11,75	11,85
				1983	9,80	—	—
				1984	10,15	—	—
				1985	—	—	—
1982	10,15	11,40	11,00	1986 December	—	—	—
1983	8,65	9,90	9,75	1987 Maart	6,94	—	—
1984	9,90	10,90	10,50	Juni	—	—	—
1985	8,65	9,65	9,25	September	—	—	—
1986 December	6,90	7,90	7,25	December	—	—	—
1987 Maart	6,90	7,90	7,25	1988 Maart	—	—	—
Juni	6,40	7,40	6,75	April	—	—	—
September	6,15	7,15	6,55	Mei	—	—	—
December	5,90	6,90	6,45	Juni	—	—	—
1988 Maart	5,40	6,40	6,00	Juli	—	—	—
April	5,40	6,40	6,00	Augustus	—	—	—
Mei	5,40	6,40	6,00	September	—	—	—
Juni	5,40	6,40	6,00	Oktober	—	—	—
Juli	5,90	6,90	6,50	November	—	—	—
Augustus	6,40	7,40	7,40	December	—	—	—
September	6,40	7,40	7,40	1989 Januari	—	—	—
Oktober	6,40	7,40	7,15	Februari	—	—	—
November	6,15	7,15	6,90	Maart	—	—	—
December	6,65	7,65	7,40	April	—	—	—
1989 Januari	7,15	8,15	7,60				
Februari	7,15	8,15	7,60				
Maart	7,15	8,15	7,60				
April	7,65	8,65	8,10				

¹ Dit papier beantwoordt aan de discountcriteria van de N.B.B.; het wordt aangerekend op de herdiscontoplafonds die de N.B.B. aan de financiële instellingen toekent (cfr. tabel XVIII-3).

² Het H.W.I. verhandelt zowel papier dat virtueel bankabel is maar niet aangerekend wordt op de herdiscontoplafonds, als ander handelspapier.

XIX - 3. — DAGGELDRENTE

Periode	Gemiddelden ¹	Periode	Gemiddelden ¹	Periode	Gemiddelden ¹
1981	11,41	1987 1 ^e kwartaal	6,49	1988 April	5,05
1982	11,41	2 ^e kwartaal	5,62	Mei	4,28
1983	8,07	3 ^e kwartaal	5,21	Juni	4,62
1984	9,45	4 ^e kwartaal	4,89	Juli	4,15
1985	8,25	1988 1 ^e kwartaal	4,76	Augustus	5,30
1986	6,61	2 ^e kwartaal	4,64	September	6,30
1987	5,56	3 ^e kwartaal	5,14	Oktober	5,84
1988	4,99	4 ^e kwartaal	5,44	November	5,66
		1989 1 ^e kwartaal	6,00	December	4,96
				1989 Januari	5,37
				Februari	5,69
				Maart	7,02
				April	6,68

¹ Het gaat om gewogen gemiddelden van de dagelijkse rentepercentages. Bij deze berekening is niet alleen rekening gehouden met de kapitalen die elke dag opgenomen worden in het kader van het protocol opgemaakt met het oog op de deelneming

aan de markt van het gewaarborgde daggeld, maar ook met kapitalen die buiten protocol worden opgenomen.

XIX - 4. — RENTEVOET VAN DE SCHATKISTCERTIFICATEN EN VAN DE CERTIFICATEN VAN HET RENTENFONDS

	Schatkistcertificaten op zeer korte termijn ¹			Certificaten van het Rentenfonds ² (4 maanden)		Datum	Schatkistcertificaten uitgegeven bij toewijzing ³		
	1 maand	2 maanden	3 maanden	3 5	4 5		6 maanden	9 maanden	12 maanden
	(einde periode)								
1980	12,25	12,50	12,75	13,10	14,18	1980 9 december ...	6	6	6
1981	16,25	16,00	16,00	16,00	15,49				
1982	12,25	12,25	12,25	12,35	14,19	1981 8 december ...	14,75	14,75	14,75
1983	10,50	10,75	10,85	11,00	11,02				
1984	10,75	10,75	10,75	10,70	11,68	1982 14 december ...	12,35	12,35	6
1985	9,75	9,75	9,75	9,75	9,53				
1986	7,25	7,35	7,40	7,50	8,17	1983 13 december ...	11,00	6	6
1987	6,75	6,75	6,75	6,85	7,25				
1988	7,40	7,40	7,50	7,55	7,07	1984 11 december ...	10,75	6	6
1986 4 ^e kwartaal	7,25	7,35	7,40	7,50	7,43	1985 10 december ...	8,65	6	6
1987 1 ^e kwartaal	7,40	7,40	7,40	7,40	7,68				
2 ^e kwartaal	6,65	6,70	6,75	6,90	7,13	1986 9 december ...	7,60	7,60	6
3 ^e kwartaal	6,50	6,50	6,65	6,70	6,70				
4 ^e kwartaal	6,75	6,75	6,75	6,85	7,15	1987 10 maart	7,60	7,60	7,60
1988 1 ^e kwartaal	6,10	6,10	6,10	6,15	6,32	9 juni	7,20	7,25	7,30
2 ^e kwartaal	6,00	6,05	6,10	6,15	6,15	8 september ..	6,85	6	6
3 ^e kwartaal	7,15	7,20	7,35	7,45	7,31	8 december ...	6,90	6,95	6,95
4 ^e kwartaal	7,40	7,40	7,50	7,55	7,45				
1989 1 ^e kwartaal	7,90	8,10	8,20	8,30	8,03	1988 8 maart	6,15	6,25	6,30
1988 April	6,10	6,10	6,10	6,15	6,15	12 april	6,15	6	6
Mei	6,10	6,10	6,10	6,15	6,15	10 mei	6,15	6,25	6
Juni	6,00	6,05	6,10	6,15	6,15	14 juni	6,15	6,25	6
Juli	6,75	6,90	7,10	7,25	7,00	12 juli	6,95	6	6
Augustus	7,15	7,30	7,50	7,55	7,37	8 augustus	7,45	7,50	6
September	7,15	7,20	7,35	7,45	7,52	13 september ..	7,55	7,60	7,65
Oktober	7,10	7,15	7,25	7,30	7,36	11 oktober	7,35	7,45	7,50
November	7,10	7,15	7,15	7,20	7,21	8 november ...	7,25	7,30	7,35
December	7,40	7,40	7,50	7,55	7,55	13 december ...	7,25	6	6
1989 Januari	7,40	7,50	7,70	7,75	7,62	1989 10 januari	7,60	6	6
Februari	8,05	8,25	8,40	8,50	8,26	14 februari	8,00	8,00	6
Maart	7,90	8,10	8,20	8,30	8,37	14 maart	8,40	6	6
April	8,00	8,20	8,30	8,30	8,26	10 april	8,20	6	6

¹ Cf. Ministerieel besluit van 9 november 1957 (*Belgisch Staatsblad* van 10 november 1957, blz. 8028), gewijzigd bij ministerieel besluit van 25 maart 1964 (*Belgisch Staatsblad* van 28 maart 1964, blz. 3233).

² De certificaten van het Rentenfonds vloeien voort uit de hervorming van de geldmarkt in november 1957 en mogen aangehouden worden door de Belgische en Luxemburgse banken, de spaarbanken, de financiële instellingen van de overheidssector en sommige overheidsbedrijven.

³ Percentage van de laatste wekelijkse toewijzing van het jaar, het kwartaal of de maand.

⁴ Gewogen gemiddelde van de percentages van de wekelijkse toewijzingen van het jaar, het kwartaal of de maand.

⁵ Enige rentepercentages, geldig voor al de toegewezen certificaten (hoogste in aanmerking genomen rentepercentages).

⁶ Geen toewijzing.

XIX - 5. — RENTETARIEF VOOR DEPOSITO'S IN BELGISCHE FRANK BIJ DE BANKEN¹

Datum van de wijziging	Depositorekeningen					
	daadlijk opvraagbaar	op termijn ²				
		15 dagen	1 maand	3 maanden	6 maanden	12 maanden
Tarief van kracht op 31-12-1979	0,50	5,50	6,00	6,50	7,00	8,00
1980 17 maart	0,50	7,00	8,00	8,50	8,50	9,00
9 juni	0,50	6,75	7,75	8,25	8,50	9,00
2 juli	0,50	6,25	7,25	8,00	8,25	9,00
5 augustus	0,50	5,75	6,75	7,50	8,00	9,00
1982 22 november	0,50	5,50	6,50	7,25	7,75	9,00
1983 20 april	0,50	5,50	6,25	6,75	7,25	9,00
4 juli	0,50	5,50	6,00	6,25	6,75	9,00
22 augustus	0,50	5,50	6,00	6,25	6,75	8,50
12 december	0,50	5,50	6,25	6,75	7,25	8,50
1984 15 februari	0,50	5,50	6,25	6,75	7,25	9,00
23 februari	0,50	6,25	7,00	7,50	7,75	9,00
1985 24 april	0,50	5,75	6,50	7,00	7,25	9,00
1 juni	0,50	5,50	6,00	6,50	7,00	9,00
9 juli	0,50	5,25	5,75	6,25	6,75	9,00
23 september	0,50	5,25	5,75	6,25	6,75	8,75
4 december	0,50	4,75	5,25	6,00	6,50	8,50
1986 20 maart	0,50	4,75	5,25	6,00	6,50	8,00
14 april	0,50	4,25	4,75	5,50	6,00	7,50
22 april	0,50	4,25	4,75	5,50	6,00	6,50
9 juni	0,50	4,00	4,50	5,00	5,50	6,50
1988 15 februari	0,50	3,75	4,00	4,50	5,00	6,20
1989 16 maart	0,50	4,00	4,25	5,00	5,50	6,50

¹ Tarief toegepast door ca. 25 banken, waaronder de voornaamste, voor de gewone deposito's. Andere banken, vooral regionale, passen over het algemeen een hoger tarief toe.

² De veranderingen die de rente van de gewone deposito's op termijn ondergaat, naargelang de markvoorwaarden, de toestand van de betalingsbalans en het conjunctuurverloop, zijn het voorwerp van een akkoord, na besprekingen, tussen de N.B.B. en de Belgische Vereniging der Banken.

XIX - 6. — RENTETARIEVEN DOOR DE ALGEMENE SPAAR- EN LIJFRENTEKAS TOEGEPAST OP GEWONE SPAARBOEKJES

Datum van de wijziging	1 ^e tranche ¹		2 ^e tranche ²	
	Rentetarief	Getrouwheidspremie ³	Rentetarief	Getrouwheidspremie ³
Tarief van kracht op 31-12-1977	4,00	1,50	3,00	1,50
1978 1 januari	4,00	1,25	3,00	1,25
16 april	3,75	1,25	2,75	1,25
1979 16 januari	4,25	1,00	3,25	1,00
16 juni	4,75	1,00	3,75	1,00
16 september	5,00	1,00	4,00	1,00
1980 1 januari	5,25	1,00	4,25	1,00
	Rentetarief		Getrouwheidspremie ³	
1 april ⁴	5,25		1,00	
1983 1 september	5,25		0,75	
1986 1 januari	5,00		0,75	
16 maart	4,75		0,75	
16 april	4,30		0,75	
16 mei	4,00		0,65	
1988 16 februari	3,75		0,75	

¹ Inlagen tot fr. 500.000

² Deel van de inlagen dat fr. 500.000 overtreft.

³ Tot 15 januari 1982 werd de getrouwheidspremie toegekend aan iedere inlage of deel van de inlage die tussen de 16^e januari en de 31^e december van eenzelfde jaar in het spaarboekje ingeschreven bleef. Vanaf 16 januari 1982 wordt de getrouwheidspremie toegekend op het minimumsaldo dat gedurende 12 maanden op het spaarboekje behouden blijft. Zij wordt evenwel pas gekapitaliseerd op het einde van het betrokken kalenderjaar.

⁴ Met ingang van 1 april 1980 werd een premie van 1,50 % 's jaars toegekend over de bedragen die tussen 1 januari en 15 juli 1980 ingelegd werden en tot 31 december 1980 in rekening bleven. De premie bedroeg 1 % 's jaars voor de aangroei van deposito's van 16 juli tot 31 december 1980. Waren de tegoeden gelijk aan of kleiner dan die op 31 december 1979, dan werd geen enkele premie toegekend. In 1981 werd een aangroei-premie van 0,50 % toegekend vanaf 1 juli voor de bedragen die tussen 16 januari en 15 juli werden gestort en ingelegd bleven tot en met 31 december.

XIX - 7. — RENDEMENT VAN DE EFFECTEN MET VAST RENDEMENT
OP DE BEURS TE BRUSSEL ¹

Begin der periode	Vervaldag binnen 2 tot 5 jaar		Vervaldag over meer dan 5 jaar		Gewogen gemiddelden
	Staat	Parastatale instellingen en steden	Staat	Parastatale instellingen en steden	
1980	10,61	10,83	11,13	11,07	10,86 ²
1981	12,14	12,43	13,04	12,36	12,45
1982	13,53	13,48	13,99	13,45	13,63
1983	11,62	11,70	12,66	12,43	11,94
1984	11,18	11,22	11,89	11,95	11,46
1985	11,06	11,27	11,56	11,52	11,34
1986	9,23	9,38	9,60	9,50	9,45
1987 Januari	7,16	7,16	7,70	7,83	7,48
April	7,09	7,34	7,64	7,58	7,37
Juli	7,16	7,16	7,82	7,82	7,43
Oktober	7,27	7,17	8,14	8,11	7,65
1988 Januari	7,29	7,37	8,04	8,03	7,65
April	6,84	6,77	7,65	7,49	7,13
Mei	6,83	6,93	7,62	7,55	7,14
Juni	7,07	7,05	7,89	7,82	7,38
Juli	7,04	7,01	7,84	7,74	7,35
Augustus	7,22	7,20	8,03	7,96	7,54
September	7,41	7,47	8,26	8,16	7,78
Oktober	7,29	7,39	8,03	8,09	7,61
November	7,15	7,21	7,89	7,92	7,43
December	7,24	7,36	8,03	8,07	7,57
1989 Januari	7,37	7,44	8,05	8,10	7,65
Februari	7,40	7,51	8,13	8,15	7,72
Maart	7,89	7,91	8,45	8,53	8,15
April	7,98	8,18	8,48	8,57	8,23
Mei	7,81	7,96	8,29	8,34	8,02

¹ Gemiddeld rendement berekend op basis van de rente vóór fiscale afhoudingen aan de bron. Het gemiddelde rendement is het percentage dat, toegepast bij de berekening van de actuele waarde van de gezamenlijke nog te ontvangen termijnen

(aflossing, rente, gebeurlijke loten en premies) van de annuïteit, een actuele waarde geeft die gelijk is aan de koopprijs van het uitstaande kapitaal, berekend volgens de dagnoteringen, verhoogd met de courtage en eventueel met de opgelopen rente.

² Rekening gehouden met het rendement van de leningen met een vervaldag over meer dan 5 jaar van de privé-vennootschappen.

**XIX - 8. — NOMINALE RENTEVOET VAN DE KASBONS EN OBLIGATIES UITGEGEVEN
DOOR DE OPENBARE KREDIETINSTELLINGEN**

Datum van de wijziging	1 jaar	3 jaar	5 jaar	10 jaar
Rentevoet van kracht op 31-12-1978	6,25	7,25	8,00	8,50
1979 22 januari	6,75	7,75	8,50	9,00
16 juni	7,25	8,25	9,00	9,25 ¹
10 september	7,75	8,75	9,50	10,00
29 november	8,00	9,25	10,00	10,50 ²
1980 28 januari	8,00	9,50	10,25	11,00
14 maart	9,00	11,00	11,75	11,75
28 april	9,00	12,25	12,50	12,50
1981 26 januari	9,00	12,50	13,00	13,00
1 oktober	9,00	13,00	13,75	13,75
1982 23 september	9,00	12,75	13,50	13,50
15 november	9,00	12,50	13,25	13,25
1983 1 januari	9,00	12,00	12,75	13,00
14 februari	9,00	11,50	12,25	12,50
25 april	9,00	11,00	11,75	12,00
1 juni	9,00	10,50	11,25	11,25
22 augustus	8,50	10,00	10,75	10,75
1984 15 februari	9,00	10,75	11,50	11,50
22 december	9,00	10,50	11,25	11,25
1985 28 mei	9,00	10,25	10,75	10,75
1 juli	9,00	10,00	10,50	10,50
29 oktober	9,00	9,75	10,00	10,00
1986 21 januari	8,75	9,50	9,75	9,75
24 februari	8,50	9,00	9,25	9,25
20 maart	8,00	8,50	8,75	8,75
14 april	7,50	7,75	8,00	8,00
24 april	6,50	6,75	7,00	7,00
1987 8 januari	6,50	7,25	7,60	7,60
1988 12 februari	6,20	7,00	7,30	7,30
1989 16 maart	6,50	7,50	7,75	7,75

¹ Uitgifteprijs 99,00.

² Uitgifteprijs 97,75.

Bibliografische referenties : *Belgisch Staatsblad* : weekstaten van de N.B.B. — *Tijdschrift voor documentatie en Voorlichting* (N.B.B.) : XXXI^e jaargang, deel I, n^o 2, februari 1956 : * Statistiek van de rendementen der voornaamste typen van obligaties * ; XXXII^e jaargang, deel II, n^o 5, november 1957 : * De hervorming van de geldmarkt * ; XXXV^e jaargang, deel I, n^o 4, april 1960 : * De Belgische geldmarkt * ; XXXVII^e jaargang, deel I, n^o 3 en 4, maart en april 1962 : * De hervorming van 1 januari 1962 en de Belgische geldmarkt * ; LX^e jaargang, deel II, n^o 1-2, juli-augustus 1985 : * De nieuwe wijze van vaststelling van de officiële tarieven van de Bank. *

XX. — BUITENLANDSE CIRCULATIEBANKEN

1. — OFFICIEEL TARIEF OF INTERVENTIETARIEF OP DE GELDMARKT¹

(Procenten per jaar)

Maand van de wijziging	Verenigde Staten ²		Bondsrepubliek Duitsland ³		Frankrijk		Italië		Nederland ³		Zwitserland ³		Japan ³	
	Disconto		Disconto		Interventietarief		Disconto		Voorschotten in rekening-courant		Disconto		Disconto	
	Datum	Tarief	Datum	Tarief	Datum	Tarief	Datum	Tarief	Datum	Tarief	Datum	Tarief	Datum	Tarief
Tarief van kracht op 31-12-1986 ..		5,50		3,50		7,25		12,00		5,00		4,00		3,00
1987 Januari			23	3,00	2	8,00					23	3,50	23	2,50
Februari					10	7,75	13	11,50						
Maart					3	7,50								
Juli							28	12,00						
Augustus														
September	4	6,00			6	8,25			4	4,75	6	3,00		
November					25	8,00			25	4,50				
November					4	7,75			4	4,25	4	2,50		
December			4	2,50										
1988 Januari					5	7,50			8	4,00				
Januari					25	7,25			22	3,75				
Mei					26	7,00								
Juli			1	3,00	8	6,75			1	4,00				
Juli									29	4,50				
Augustus	9	6,50	25	3,50	25	7,00	25	12,50	25	4,75	25	3,00		
Oktober					21	7,25								
December					15	7,75			16	5,25	19	3,50		
1989 Januari			20	4,00	20	8,25			20	5,75	20	4,00		
Februari	24	7,00												
Maart							6	13,50						
April			20	4,50					20	6,25	13	4,50		

Einde periode	Verenigd Koninkrijk		Canada ³		Einde maand	Verenigd Koninkrijk		Canada ³	
	Interventietarief	Disconto	Interventietarief	Disconto		Interventietarief	Disconto		
1985	11,31		9,49		1988 April	7,88		9,12	
1986	10,81		8,49		Mei	7,38		9,17	
1987	8,38		8,66		Juni	8,88		9,44	
1988	12,81		11,19		Juli	10,38		9,54	
1986 4 ^e kwartaal	10,81		8,49		Augustus	11,81		10,03	
1987 1 ^e kwartaal	9,81		7,05		September	11,81		10,58	
2 ^e kwartaal	8,87		8,54		Oktober	11,81		10,54	
3 ^e kwartaal	9,87		9,57		November	12,81		10,84	
4 ^e kwartaal	8,38		8,66		December	12,81		11,19	
1988 1 ^e kwartaal	8,38		8,78		1989 Januari	12,81		11,43	
2 ^e kwartaal	8,88		9,44		Februari	12,81		11,86	
3 ^e kwartaal	11,81		10,58		Maart	12,81		12,39	
4 ^e kwartaal	12,81		11,19		April	12,81			
1989 1 ^e kwartaal	12,81		12,39						

¹ Het betreft het meest relevante officiële tarief — discontovoet of voorschottenrente — van de centrale bank, of de rente die het meest representatief wordt geacht voor de kostprijs van de bijstand van de centrale bank aan de financiële instellingen of aan de geldmarkt. Er zij aangestipt dat de in aanmerking genomen tarieven niet alle onderling volledig vergelijkbaar zijn, vooral omdat sommige tarieven (bv. de discontovoet in de Duitse Bondsrepubliek) op discontobasis worden toegepast, terwijl andere (bv. de voorschottenrente in Nederland) na vervallen termijn worden berekend. Voor meer details zie *Tijdschrift van de Nationale Bank van België*: LX^e jaargang, deel II, n^o 5, november 1985: « Ontwikkeling van de operationele waarde van de officiële tarieven in drie vreemde landen » en *ibidem* « Wijziging in hoofdstuk XX « Buitenlandse circulatiebanken » van het statistische gedeelte van het Tijdschrift ».

² Federal Reserve Bank of New York.

³ Van toepassing op het papier dat wordt gemobiliseerd binnen de door de centrale bank vastgestelde grenzen.

XX - 2. — BANQUE DE FRANCE

(milliards de francs français)

	1984 31 déc.	1985 31 déc.	1986 31 déc.	1987 31 déc.	1988 10 mars	1989 9 mars	1988 7 avril	1989 6 avril
ACTIF								
Or et créances sur l'étranger	410,3	383,2	422,4	400,6	391,7	—	—	—
Or	256,9	210,2	218,3	223,3	223,4	205,9	223,4	205,9
Disponibilités à vue à l'étranger	62,3	87,0	108,3	94,6	93,0	85,1	94,2	89,1
Ecus	73,2	68,8	75,3	64,4	57,5	49,6	55,4	49,5
Avances au Fonds de Stabilisation des Changes	17,9	17,2	20,5	18,3	17,8	18,2	17,9	17,3
Créances sur le Trésor	18,4	30,5	33,0	47,2	59,0	—	—	—
Monnaies divisionnaires	0,8	0,7	0,9	1,0	1,4	1,4	1,3	1,4
Comptes courants postaux	0,5	0,1	0,1	2,1	0,2	0,1	0,2	0,1
Concours au Trésor Public ¹	11,5	23,6	25,3	36,5	49,6	34,7	49,6	34,7
Avances à l'Institut d'émission des D.O.M. et à l'Institut d'émission d'outre-mer	5,6	6,1	6,7	7,6	7,8	8,6	7,8	8,7
Créances provenant d'opérations de refinancement	259,5	242,7	182,4	339,6	160,8	—	—	—
Effets escomptés	87,8	83,6	72,5	61,0	55,0	—	—	—
Effets achetés sur le marché monétaire et obligations	117,9	115,0	72,3	159,0	85,2	—	—	—
Avances sur titres	0,3	0,2	0,2	1,8	0,2	0,2	0,1	0,1
Effets en cours de recouvrement	53,5	43,9	37,4	117,8	20,4	24,7	24,4	30,1
Titres d'Etat (bons et obligations)	—	—	—	—	—	28,7	30,5	30,8
Autres titres des marchés monétaire et obligataire	—	—	—	—	—	0,4	0,4	0,3
Effets privés	—	—	—	—	—	136,6	115,1	145,4
Or et autres actifs de réserve à recevoir du FECOM ..	74,4	63,2	73,5	73,7	75,9	67,8	74,9	67,8
Divers	8,8	9,7	11,9	15,8	11,8	10,2	11,9	10,3
Total ..	771,4	729,3	723,2	876,9	699,2	672,2	707,1	691,5
PASSIF								
Billets en circulation	204,9	212,3	218,4	228,9	217,4	230,5	220,1	232,2
Comptes créditeurs extérieurs	14,7	11,6	12,7	21,7	11,4	—	—	—
Comptes des banques, institutions et personnes étrangères	4,5	2,7	4,2	13,5	3,2	5,4	4,2	5,3
Compte spécial du Fonds de Stabilisation des Changes Contrepartie des allocations de droits de tirage spéciaux	10,2	8,9	8,5	8,2	8,2	8,8	8,2	8,8
Compte courant du Trésor public	64,8	78,9	60,7	120,0	32,9	14,9	17,3	12,4
Comptes créditeurs des agents économiques et financiers	95,4	103,6	88,9	146,2	86,1	—	—	—
Comptes courants des établissements astreints à la constitution de réserves	27,4	42,3	45,8	92,1	50,6	59,1	72,8	78,3
Engagements résultant d'interventions sur le marché monétaire	36,7	42,1	37,7	33,2	28,9	—	—	—
Autres comptes; dispositions et autres engagements à vue	31,3	19,2	5,4	20,9	6,6	5,1	6,6	5,6
Reprise de liquidités	—	—	—	—	—	24,2	29,3	24,0
Ecus à livrer au FECOM	73,2	65,5	70,8	77,4	74,1	67,6	72,0	67,6
Réserve de réévaluation des avoirs publics en or	301,3	242,9	253,1	259,4	259,4	237,5	259,4	237,5
Capital et fonds de réserve	2,8	3,0	3,1	3,2	3,3	3,5	3,3	3,5
Divers	14,3	11,5	15,5	20,1	14,6	15,6	13,9	16,3
Total ..	771,4	729,3	723,2	876,9	699,2	672,2	707,1	691,5
¹ Montant maximum des concours au Trésor public	11,5	23,6	25,3	36,5	49,6	34,7	49,6	34,7

XX - 3. — BANK OF ENGLAND

(billions of £)¹

	1985 February 28	1986 February 28	1987 February 28	1988 February 29	1988 March 9	1989 March 8	1988 April 6	1989 April 5
ISSUE DEPARTMENT								
Notes Issued :								
In Circulation	12.0	12.3	12.9	13.3	13.3	14.2	14.0	14.5
In Banking Department	0.0	0.0	0.0	0.0	0.0	0.0	0.0	0.0
Total ...	12.0	12.3	12.9	13.3	13.3	14.2	14.0	14.5
Government Debt	0.0	0.0	0.0	0.0	0.0	0.0	0.0	0.0
Other Government Securities	2.0	2.0	1.3	1.7	3.5	9.7	7.1	12.7
Other Securities	10.0	10.3	11.6	11.6	9.8	4.5	6.9	1.8
Total ...	12.0	12.3	12.9	13.3	13.3	14.2	14.0	14.5
BANKING DEPARTMENT								
Capital	0.0	0.0	0.0	0.0	0.0	0.0	0.0	0.0
Public Deposits	4.2	3.9	1.9	0.4	0.1	0.1	0.1	0.1
(including Exchequer, National Loans Fund, National Debt Commissioners and Dividend Accounts)								
Special Deposits	0.0	0.0	0.0	0.0	0.0	0.0	0.0	0.0
Bankers' Deposits	0.7	0.9	1.0	1.2	1.1	1.3	1.2	1.4
Reserves and Other Accounts	1.7	1.7	1.7	2.0	2.5	1.8	1.8	1.8
Total ...	6.6	6.5	4.6	3.6	3.7	3.2	3.1	3.3
Government Securities	0.5	0.5	0.5	0.5	0.6	0.9	0.7	0.9
Advances and Other Accounts	1.0	0.7	1.2	1.0	0.7	0.6	0.7	0.6
Premises, Equipment and Other Securities	5.1	5.3	2.9	2.1	2.4	1.7	1.7	1.8
Notes	0.0	0.0	0.0	0.0	0.0	0.0	0.0	0.0
Coin	0.0	0.0	0.0	0.0	0.0	0.0	0.0	0.0
Total ...	6.6	6.5	4.6	3.6	3.7	3.2	3.1	3.3

¹ 1 billion = 1,000,000,000.

XX - 4. — FEDERAL RESERVE BANKS¹

(billions of \$)²

	1984 December 31	1985 December 31	1986 December 31	1987 December 31	1988 March 9	1989 March 8	1988 April 6	1989 April 5
ASSETS								
Gold certificate account	11.1	11.1	11.1	11.1	11.1	11.1	11.1	11.1
Special Drawing Rights certificate account	4.6	4.7	5.0	5.0	5.0	5.0	5.0	5.5
Coin	0.4	0.5	0.5	0.4	0.5	0.5	0.5	0.5
Loans and securities	173.2	194.3	223.0	235.2	223.1	239.5	233.2	233.6
<i>Loans</i>	3.6	3.1	1.6	3.8	2.1	5.4	4.4	2.5
<i>Acceptances</i>	0.0	0.0	0.0	0.0	0.0	0.0	0.0	0.0
<i>Federal agency obligations</i>	8.8	9.9	10.1	8.9	7.4	6.8	7.9	6.8
<i>U.S. Government securities</i>	160.8	181.3	211.3	222.5	213.6	227.3	220.9	224.3
Cash items in process of collection	6.8	11.7	10.3	8.0	6.6	7.8	7.7	9.1
Other assets	12.4	15.3	17.5	15.9	14.5	19.3	15.1	20.2
Total assets ...	208.5	237.6	267.4	275.6	260.8	283.2	272.6	280.0
LIABILITIES AND CAPITAL ACCOUNTS								
Federal Reserve notes	168.3	181.4	195.4	212.9	208.1	223.9	211.1	225.6
Deposits	28.3	39.5	56.9	48.4	39.8	45.2	47.6	39.9
<i>Depository institutions</i>	21.8	28.6	48.1	41.8	35.9	39.0	43.0	33.7
<i>U.S. Treasury-general account</i>	5.3	9.4	7.6	5.3	3.3	5.6	4.1	5.7
<i>Foreign-official accounts</i>	0.3	0.5	0.3	0.3	0.3	0.2	0.2	0.2
<i>Other</i>	0.9	1.0	0.9	1.0	0.3	0.4	0.3	0.3
Deferred availability cash items ³	6.0	10.7	9.0	7.2	6.0	6.4	6.7	7.1
Other liabilities and accrued dividends ...	2.7	2.4	2.3	3.0	2.5	3.0	2.6	3.1
Capital accounts	3.2	3.6	3.8	4.1	4.4	4.7	4.6	4.3
Total liabilities and capital accounts.....	208.5	237.6	267.4	275.6	260.8	283.2	272.6	280.0

¹ Consolidated statement of condition of the twelve Federal Reserve Banks

² 1 billion = 1,000,000,000.

³ Due to accounting corrections, figures at end of year do not match exactly the weekly data.

XX - 5. — NEDERLANDSCHE BANK

(miljarden guldens)

	1984 31 dec.	1985 31 dec.	1986 31 dec.	1987 31 dec.	1988 7 maart	1989 6 maart	1988 5 april	1989 10 april
ACTIVA								
Goud	30,9	30,9	27,6	27,6	27,6	27,6	27,6	27,6
Bijzondere trekkingsrechten in het I.M.F.	1,8	1,7	1,6	1,6	1,6	1,5	1,7	1,5
Reservepositie in het I.M.F.	3,4	2,7	1,9	1,6	1,6	1,5	1,6	1,5
Ecu's	15,1	14,0	10,7	12,6	11,8	11,7	11,8	11,6
Vorderingen en geldswaardige papieren luidende in goud of in buitenlandse geldsoorten	11,8	12,0	11,6	14,0	14,5	19,2	14,6	19,6
Buitenlandse betaalmiddelen	0,0	0,0	0,0	0,0	0,0	—	0,0	—
Vorderingen op het buitenland luidende in guldens in disconto	0,0	0,0	0,0	0,0	0,0	—	0,0	—
Wissels, promessen, schatkistpapier en schuldbrie- ven in disconto	1,7	1,8	0,6	0,3	0,6	1,9	0,7	0,7
Wissels, schatkistpapier en schuldbrieven door de Bank gekocht (art. 15, onder 4° van de Bankwet 1948)	0,0	0,0	0,0	0,0	0,0	1,6	0,0	1,7
Voorschotten in rekening-courant en beleningen Voorschotten aan de Staat (art. 20 van de Bankwet 1948)	7,0	7,2	12,2	7,8	9,5	9,6	5,3	8,0
Nederlandse munten	0,0	0,0	0,0	0,0	0,0	—	0,0	—
Belegging van kapitaal en reserves	1,4	1,6	1,7	1,8	1,8	1,9	1,8	1,9
Gebouwen en inventaris	0,5	0,5	0,5	0,5	0,5	—	0,5	—
Diverse rekeningen	1,2	1,5	1,8	0,8	0,5	1,0	0,6	1,1
Totaal ...	74,8	73,9	70,2	68,6	70,0	77,5	66,2	75,2
PASSIVA								
Bankbiljetten in omloop	28,2	29,2	30,4	33,8	32,9	34,1	33,5	34,3
Rekening-courantsaldo's in guldens van ingezete- nen	1,8	3,5	6,0	3,1	6,1	—	2,8	—
's Rijks schatkist	1,7	3,3	5,8	2,9	6,0	10,1	2,7	6,9
Banken in Nederland	0,0	0,1	0,1	0,1	0,0	0,1	0,0	0,0
Andere ingezetenen	0,1	0,1	0,1	0,1	0,1	0,1	0,1	0,1
Rekening-courantsaldo's in guldens van niet-ingeze- tenen	0,3	0,3	0,5	0,2	0,1	—	0,3	—
Buitenlandse circulatiebanken en daarmee gelijk te stellen instellingen	0,1	0,1	0,0	0,1	0,0	0,0	0,0	0,0
Andere niet-ingezetenen	0,2	0,2	0,5	0,1	0,1	0,1	0,3	0,1
Kasreserverekeningen	—	—	—	—	—	0,0	—	2,1
Krediet van het I.M.F.	0,0	0,0	0,0	0,0	0,0	0,0	0,0	0,0
Saldo's luidende in buitenlandse geldsoorten	0,0	0,1	0,1	0,2	0,4	0,7	0,4	0,6
Tegenwaarde toegewezen bijzondere trekkingsrechten in het I.M.F.	1,8	1,6	1,4	1,3	1,4	1,4	1,4	1,5
Waarderingsverschillen goud en deviezen	38,4	34,8	27,7	26,4	25,6	27,1	25,5	27,2
Herwaarderingsrekening	0,4	0,4	0,4	0,4	0,4	0,4	0,4	0,4
Reserves	1,5	1,6	1,8	1,8	1,8	1,9	1,8	1,9
Kapitaal	0,0	0,0	0,0	0,0	0,0	0,0	0,0	0,0
Diverse rekeningen	2,4	2,4	1,9	1,4	1,3	1,5	0,1	0,1
Totaal ...	74,8	73,9	70,2	68,6	70,0	77,5	66,2	75,2
N.B. Circulatie der door de Bank namens de Staat in het verkeer gebrachte muntbiljetten	0,0	0,0	0,0	0,0	0,0	—	0,0	—

XX - 6. — BANCA D'ITALIA

(bilioni di lire)¹

	1985 dicembre	1986 dicembre	1987 dicembre	1987 ottobre	1988 ottobre	1987 novembre	1988 novembre
ATTIVO							
Oro	28,7	25,5	28,9	27,3	27,5	27,3	27,5
Crediti in oro (FECOM)	9,9	8,8	10,0	10,0	9,3	10,0	9,3
Cassa	0,7	0,1	0,0	0,0	0,0	0,0	0,1
Risconti e anticipazioni :							
risconto di portafoglio : ordinario	0,2	0,3	0,3	0,3	0,3	0,3	0,3
ammassi	1,9	2,0	2,1	2,1	2,2	2,1	2,2
anticipazioni : in conto corrente	0,6	1,9	1,6	0,7	2,3	1,7	0,1
a scadenza fissa	6,2	1,5	0,0	0,0	0,4	0,8	0,0
di cui al D.M. Tesoro 27 settembre 1974	0,0	0,0	2,0	0,0	4,1	2,0	4,1
prorogati pagamenti presso le Stanze di compensazione	0,0	0,0	0,0	0,0	0,0	0,0	0,0
Effetti all'incasso presso corrispondenti	0,0	0,0	0,0	0,0	0,0	0,0	0,0
Attività verso l'estero in valuta : ECU	7,2	10,1	12,0	12,0	10,5	12,0	10,5
altre attività	6,0	1,9	1,7	1,8	1,8	1,8	1,6
Crediti in dollari (FECOM)	2,2	1,3	2,1	2,1	1,2	2,1	1,2
Ufficio Italiano Cambi :							
conto corrente ordinario (saldo debitore)	11,0	14,2	20,3	15,4	26,7	18,5	29,0
conti speciali	3,5	3,2	3,2	3,2	3,5	3,2	3,4
Anticipazioni straordinarie al Tesoro	0,0	0,0	0,0	0,0	0,0	0,0	0,0
Conto corrente per il Servizio di Tesoreria (saldo debitore)	48,2	52,7	62,0	58,6	67,4	60,8	70,5
Crediti diversi verso lo Stato	0,8	0,8	0,7	0,4	0,4	0,4	0,4
Titoli di proprietà :							
titoli di stato o garantiti dallo Stato	62,9	71,4	68,1	75,1	63,0	68,8	64,2
altri titoli, azioni e partecipazioni	1,2	2,2	2,2	2,1	2,2	2,1	2,1
Fondo di dotazione UIC	0,5	0,5	0,5	0,5	0,5	0,5	0,5
Immobili	1,7	1,7	1,8	1,8	1,8	1,8	1,8
Altri conti e partite varie	2,4	1,5	2,1	2,0	1,6	1,9	1,7
Ratei e risconti	2,5	2,5	2,4	2,5	2,9	2,2	2,9
Spese dell'esercizio	0,0	0,0	0,0	8,0	7,8	8,3	8,2
Totale attivo	198,3	204,1	224,0	225,9	237,4	228,6	241,6
PASSIVO							
Circolazione	47,0	50,5	54,5	48,5	52,9	49,8	53,5
Vaglia cambiari	0,7	0,7	0,8	0,5	0,4	0,6	0,6
Altri debiti a vista	0,1	0,0	0,0	0,0	0,0	0,0	0,0
Depositi in conto corrente liberi	3,4	0,7	0,5	0,5	0,6	0,7	1,9
Depositi in conto corrente vincolati a tempo	0,0	0,0	0,0	0,0	0,0	0,0	0,0
Depositi per servizi di cassa	0,2	0,1	0,0	0,2	0,1	0,0	0,1
Conti speciali di cui alla legge (17.8.1974 n. 386)	0,0	0,0	0,0	0,0	0,0	0,0	0,0
Depositi costituiti per obblighi di legge	75,8	84,8	94,3	93,8	102,6	94,3	104,4
Depositi in valuta estera per conto UIC	0,0	0,0	0,0	0,0	0,0	0,0	0,0
Conti dell'estero in lire per conto UIC	3,5	3,2	3,2	3,2	3,5	3,2	3,4
Passività verso l'estero	0,2	0,2	0,1	0,1	0,2	0,1	0,3
Debiti in ECU (FECOM)	12,0	10,1	12,0	12,0	10,5	12,0	10,5
Ufficio Italiano Cambi - c/c ordinario (saldo creditore)	0,0	0,0	0,0	0,0	0,0	0,0	0,0
Conto corrente per il Servizio di Tesoreria (saldo creditore)	0,0	0,0	0,0	0,0	0,0	0,0	0,0
Debiti diversi verso lo Stato	0,5	0,9	0,7	0,1	0,3	0,2	0,2
Accantonamenti diversi	49,8	46,8	51,9	49,4	49,5	49,4	49,5
Fondi ammortamento diversi	0,6	0,6	0,7	0,6	0,7	0,6	0,7
Partite varie	0,5	1,3	1,0	5,8	3,2	6,0	3,1
Ratei e risconti	1,3	1,1	1,0	0,1	1,6	0,1	1,6
Capitale sociale	0,0	0,0	0,0	0,0	0,0	0,0	0,0
Fondo di riserva ordinario	0,5	0,7	0,8	0,8	0,9	0,8	1,0
Fondo di riserva straordinario	1,8	2,0	2,2	2,1	2,3	2,1	2,3
Utile netto da ripartire	0,4	0,4	0,3	0,0	0,0	0,0	0,0
Rendite dell'esercizio	0,0	0,0	0,0	8,2	8,1	8,7	8,5
Totale passivo e patrimonio	198,3	204,1	224,0	225,9	237,4	228,6	241,6
Depositanti di titoli e altri valori	549,1	698,8	822,7	813,8	981,5	818,6	995,9

¹ 1 bilione = 1.000.000.000.000.

XX - 7. — DEUTSCHE BUNDESBANK

(Milliarden DM)

	1984 31. Dez.	1985 31. Dez.	1986 31. Dez.	1987 31. Dez.	1988 7. März	1989 7. März	1988 7. April	1989 7. April
AKTIVA								
Währungsreserven	81,6	83,6	91,6	120,2	117,3	92,2	116,2	92,7
Gold	13,7	13,7	13,7	13,7	13,7	13,7	13,7	13,7
Reserveposition im Internationalen Währungs- fonds und Sonderziehungsrechte	16,1	13,2	11,4	9,3	9,3	9,0	9,3	8,9
Forderungen an den Europäischen Fonds für währungspolitische Zusammenarbeit im Rah- men des Europäischen Währungssystems ...	14,3	17,2	16,3	28,9	25,3	21,4	25,9	21,0
Devisen und Sorten	37,5	39,5	50,2	68,3	69,0	48,1	67,3	49,1
Kredite und sonstige Forderungen an das Ausland	2,5	2,5	2,5	2,4	2,5	2,4	2,4	2,4
Kredite an inländische Kreditinstitute	96,3	105,3	96,4	82,4	82,6	142,0	88,2	144,6
Inlandswechsel	47,8	44,1	40,5	33,8	30,8	33,6	37,8	33,6
Im Offenmarktgeschäft mit Rücknahmeverein- barung angekaufte Wertpapiere	25,7	41,6	33,2	27,6	32,0	83,9	30,8	87,1
Auslandswechsel	14,8	17,3	20,3	20,2	19,7	23,4	19,6	23,3
Lombardforderungen	8,0	2,3	2,4	0,8	0,1	1,1	0,0	0,6
Kredite und Forderungen an öffentliche Haushalte	11,1	8,9	11,6	9,5	9,6	15,6	9,4	10,2
Kassenkredite (Buchkredite)	2,4	0,2	2,9	0,8	0,9	6,9	0,7	1,5
Schatzwechsel und unverzinsliche Schatzanwei- sungen	0,0	0,0	0,0	0,0	0,0	0,0	0,0	0,0
Ausgleichsforderungen und unverzinsliche Schuldverschreibung	8,7	8,7	8,7	8,7	8,7	8,7	8,7	8,7
Kredite an Bundesbahn und Bundespost	0,0	0,0	0,0	0,0	0,0	0,0	0,0	0,0
Wertpapiere	4,3	4,1	5,2	4,5	4,5	4,9	4,5	4,8
Deutsche Scheidemünzen	1,0	1,0	0,9	0,7	0,7	0,8	0,6	0,7
Postgiro Guthaben	0,1	0,2	0,2	0,2	0,2	0,3	0,2	0,3
Sonstige Aktiva	11,3	11,3	12,5	10,6	7,3	8,5	10,7	7,5
Insgesamt ...	208,2	216,9	220,9	230,5	224,7	266,7	232,2	263,2
PASSIVA								
Banknotenumlauf	100,6	105,4	114,0	125,6	126,0	142,7	127,2	143,5
Einlagen von Kreditinstituten	54,3	55,8	55,9	60,5	56,5	59,9	60,2	60,4
auf Girokonten	54,3	55,8	55,9	60,5	56,5	59,9	60,2	60,4
sonstige	0,0	0,0	0,0	0,0	0,0	0,0	0,0	0,0
Einlagen von öffentlichen Haushalten	1,0	2,3	1,1	4,7	1,8	0,5	5,1	1,0
Bund	0,4	1,2	0,4	3,9	1,1	0,1	3,9	0,1
Lastenausgleichsfonds und E.R.P.-Sondervermö- gen	0,0	0,0	0,0	0,0	0,0	0,0	0,0	0,0
Länder	0,5	1,1	0,7	0,8	0,6	0,4	1,2	0,8
Andere öffentliche Einleger	0,1	0,0	0,0	0,0	0,1	0,0	0,0	0,1
Einlagen von anderen inländischen Einlegern ...	2,8	1,6	3,3	3,3	4,3	3,9	3,4	3,7
Bundesbahn	0,0	0,0	0,0	0,0	0,0	0,0	0,0	0,0
Bundespost (einschl. Postgiro- und Postspar- kassenämter)	2,1	0,7	2,4	2,5	3,7	3,3	2,7	3,1
Sonstige Einleger	0,7	0,9	0,9	0,8	0,6	0,6	0,7	0,6
Verbindlichkeiten gegenüber Kreditinstituten ...	0,0	0,0	0,0	0,0	0,0	0,0	0,0	0,0
Verbindlichkeiten aus abgegebenen Mobilisierungs- und Liquiditätspapieren	6,5	8,8	4,8	5,2	5,7	5,3	5,5	5,5
Verbindlichkeiten aus dem Auslandsgeschäft ...	11,4	14,6	19,9	17,1	16,0	26,5	16,3	31,0
Einlagen ausländischer Einleger	11,4	14,6	19,9	17,1	15,9	26,4	16,3	31,0
Sonstige	0,0	0,0	0,0	0,0	0,1	0,1	0,0	0,0
Verbindlichkeiten gegenüber dem Europäischen Fonds für währungspolitische Zusammenarbeit im Rahmen des Europäischen Währungssystems	—	—	—	—	0,0	0,0	0,0	0,0
Ausgleichsposten für zugewiesene Sonderziehungs- rechte	3,7	3,3	2,9	2,7	2,7	2,9	2,7	2,9
Sonstige Passiva	27,9	25,1	19,0	11,4	11,7	25,0	11,8	15,2
Insgesamt ...	208,2	216,9	220,9	230,5	224,7	266,7	232,2	263,2

XX - 8. — BANQUE NATIONALE SUISSE

(milliards de francs suisses)

	1984 31 décembre	1985 31 décembre	1986 31 décembre	1987 31 décembre	1988 10 février	1989 10 février	1988 10 mars	1989 10 mars
ACTIF								
Encaisse-or	12,1	12,1	12,1	12,1	11,9	11,9	11,9	11,9
Devises	38,9	38,1	36,3	37,4	33,2	32,5	32,3	33,1
Droits de tirage spéciaux du F.M.I.	0,0	0,0	0,0	0,0	0,0	0,0	0,0	0,0
Portefeuille suisse :								
valeurs escomptées	0,0	0,0	0,0	0,0	0,1	0,1	0,1	0,1
bons du Trésor de la Confédération ¹	2,7	2,8	2,7	2,3	0,0	0,0	0,0	0,0
Avances sur nantissement	2,7	3,0	3,2	3,1	0,0	0,0	0,0	0,0
Titres :								
pouvant servir de couverture	0,1	0,2	0,1	0,1	0,1	0,2	0,1	0,2
autres	1,7	1,7	2,0	2,1	2,1	2,3	2,1	2,3
Correspondants en Suisse	0,5	0,5	0,5	0,5	0,0	0,1	0,1	0,1
Autres postes de l'actif	0,0	0,1	0,1	0,1	0,3	0,3	0,3	0,4
Total	58,7	58,5	57,0	57,7	47,7	47,4	46,9	48,1
PASSIF								
Capital social et fonds de réserve	0,1	0,1	0,1	0,1	0,1	0,1	0,1	0,1
Billets en circulation	26,5	25,8	27,0	27,3	25,2	26,5	25,3	26,5
Engagements à vue :								
comptes de virements des banques et sociétés financières en Suisse	14,2	14,1	14,9	17,0	7,4	3,6	6,9	3,8
autres engagements à vue	1,2	2,6	1,1	1,5	3,1	1,4	2,6	1,7
Réserves minimales des banques sur :								
les engagements en Suisse	0,0	0,0	0,0	0,0	0,0	0,0	0,0	0,0
les engagements envers l'étranger	0,0	0,0	0,0	0,0	0,0	0,0	0,0	0,0
Engagements à terme :								
bons émis par la Banque	0,0	0,0	0,0	0,0	0,0	0,0	0,0	0,0
Autres postes du passif	16,7	15,9	13,9	11,8	11,9	15,8	12,0	16,0
Total	58,7	58,5	57,0	57,7	47,7	47,4	46,9	48,1

¹ Y compris créances comptables à court terme.

XX - 9. — BANQUE DES REGLEMENTS INTERNATIONAUX

Situation en milliards de francs or¹ [unités de 0,29032258... gramme d'or fin (art. 4 des Statuts)]

	1987 31 décembre	1988 31 décembre	1988 29 février	1989 28 février	1988 31 mars	1989 31 mars
ACTIF						
Or	5,1	5,0	5,0	5,3	5,0	5,2
Espèces en caisse et avoirs bancaires à vue	0,0	0,0	0,0	0,0	0,0	0,0
Bons du Trésor	1,5	1,3	1,8	1,9	2,0	2,1
Dépôts à terme et avances	27,6	27,3	26,6	30,7	27,0	30,0
Or :						
à 3 mois au maximum	0,1	0,1	0,1	0,1	0,1	0,1
à plus de 3 mois	0,0	0,1	0,1	0,1	0,1	0,1
Monnaies						
à 3 mois au maximum	24,6	25,2	23,7	27,8	23,8	26,4
à plus de 3 mois	2,9	1,9	2,7	2,7	3,0	3,4
Titres du secteur public et autres titres à terme	4,0	3,5	3,9	4,3	4,2	4,9
à 3 mois au maximum	2,5	1,8	2,2	2,6	2,5	3,3
à plus de 3 mois	1,5	1,7	1,7	1,7	1,7	1,6
Divers	0,0	0,0	0,0	0,0	0,0	0,0
<i>Total de l'actif</i>	38,2	37,2	37,3	42,2	38,2	42,2
PASSIF						
Capital¹ :						
Actions libérées de 25 p.c.	0,3	0,3	0,3	0,3	0,3	0,3
Réserves						
Fonds de réserve légale	0,0	0,0	0,0	0,0	0,0	0,0
Fonds de réserve générale	0,6	0,6	0,6	0,6	0,6	0,6
Fonds spécial de réserve de dividendes	0,0	0,0	0,0	0,1	0,0	0,0
Fonds de réserve libre	0,4	0,4	0,4	0,4	0,4	0,4
Dépôts (or)						
Banques centrales :						
à vue	4,5	4,5	4,5	4,7	4,5	4,7
à 3 mois au maximum	0,0	0,0	0,0	0,3	0,0	0,0
à plus de 3 mois	0,0	0,0	0,0	0,0	0,0	0,0
Autres déposants :						
à vue	0,0	0,0	0,0	0,0	0,0	0,0
Dépôts (monnaies)						
Banques centrales :						
à vue	1,2	1,1	1,9	1,3	2,2	2,8
à 3 mois au maximum	27,6	26,8	25,8	30,4	26,0	29,1
à plus de 3 mois	1,2	1,1	1,2	1,3	1,8	1,8
Autres déposants :						
à vue	0,0	0,0	0,0	0,0	0,1	0,0
à 3 mois au maximum	1,2	1,3	1,5	1,5	1,1	1,5
à plus de 3 mois	0,0	0,0	0,0	0,0	0,0	0,0
Système de prévoyance du personnel	0,1	0,1	0,1	0,1	0,1	0,1
Divers	1,1	0,9	1,0	1,2	1,1	0,9
<i>Total du passif</i>	38,2	37,2	37,3	42,2	38,2	42,2
¹ Capital autorisé	1,5	1,5	1,5	1,5	1,5	1,5
Capital émis	1,2	1,2	1,2	1,2	1,2	1,2

¹ Les éléments d'actif et de passif en dollars E.U. sont convertis au cours de \$ E.U. 208 l'once d'or fin (équivalent à 1 franc-or = \$ E.U. 1,94149...) et tous les autres éléments en monnaies sur la base des cours du marché par rapport au dollar E.U.

Bibliografische referenties : Banque de France : « Compte rendu ». — Bank of England : « Report and accounts ». — Board of Governors of the Federal Reserve system : « Annual report ». — De Nederlandsche Bank : « Verslag over het boekjaar ». — Banca d'Italia : « Relazione Annuale ». — Geschäftsbericht der Deutschen Bundesbank. — Banque Nationale Suisse : « Rapports ». — Banque des règlements internationaux : « Rapports ».

ECONOMISCHE WETGEVING

FEBRUARI 1989

De verstrekte inlichtingen betreffen de bepalingen die van bijzonder belang zijn voor de algemene economie van het land en, in principe, in het Belgisch Staatsblad of het Publikatieblad van de Europese Gemeenschappen werden bekendgemaakt tijdens de aangeduide periode.

Met het oog op het vergemakkelijken van het opzoekingswerk worden de teksten als volgt samengebracht :

- 1. Algemeenheden ;*
- 2. Economische en financiële reglementering ;*
- 3. Fiscale reglementering ;*
- 4. Begrotingen, schulden en rekeningen van de overheid ;*
 - 4.1. Europese Gemeenschappen ;*
 - 4.2. Belgische Staat ;*
 - 4.3. Gemeenschappen en Gewesten ;*
 - 4.4. Lokale overheden ;*
- 5. Sociale reglementering ;*
 - 5.1. Arbeid ;*
 - 5.2. Sociale zekerheid en bijstand ;*
- 6. Buitenlandse economische en financiële betrekkingen ;*
- 7. Diversen.*

De teksten worden voorafgegaan door alfabetisch geklasseerde sub-rubrieken ; binnen deze sub-rubrieken wordt chronologisch gerangschikt.

De meest belangrijke teksten worden integraal overgenomen. De andere worden enkel vermeld, eventueel gevolgd door een cursief gedrukte verklarende nota.

De volgende afkortingen worden gebruikt :

BLEU voor Belgisch-Luxemburgse Economische Unie, BLIW voor Belgisch-Luxemburgs Instituut voor de Wissel, BTW voor belasting over de toegevoegde waarde ; EG voor Europese Gemeenschappen ; EEG voor Europese Economische Gemeenschap ; EGKS voor Europese Gemeenschap voor Kolen en Staal ; Euratom voor Europese Gemeenschap voor Atoomenergie, K.B. voor Koninklijk Besluit.

1. — ALGEMEENHEDEN

CONJUNCTURELE ECONOMISCHE WETGEVING.

Programmawet.

Programmawet van 30 december 1988. Erratum, *Staatsblad*, 1 februari 1989, bl. 1949.

EUROPESE GEMEENSCHAPPEN.

Hof van Justitie. Uitlegging van het Verdrag inzake het recht dat van toepassing is op verbintenissen uit overeenkomst.

Eerste Protocol 89/128/EEG betreffende de uitlegging door het Hof van Justitie van de Europese Gemeenschappen van het Verdrag inzake het recht dat van toepassing is op verbintenissen uit overeenkomst, voor ondertekening opengesteld te Rome op 19 juni 1980, *Publikatieblad*, n^o L 48 van 20 februari 1989, bl. 1.

Tweede Protocol 89/129/EEG waarbij aan het Hof van Justitie van de Europese Gemeenschappen bepaalde bevoegdheden worden toegekend inzake de uitlegging van het Verdrag inzake het recht dat van toepassing is op verbintenissen uit overeenkomst, ter ondertekening opengesteld te Rome op 19 juni 1980, *Publikatieblad*, n^o L 48 van 20 februari 1989, bl. 17.

2. — ECONOMISCHE EN FINANCIËLE REGLEMENTERING

CONCURRENTIE.

E.E.G. — Procedure op grond van artikel 85.

Beschikking 89/95/EEG van de Commissie van 19 december 1988 inzake een procedure op grond van artikel 85 van het EEG-Verdrag (IV/31.291, Uniforme eurocheques), *Publikatieblad*, n^o L 36 van 8 februari 1989, bl. 16.

FINANCIELE- EN KREDIETINSTELLINGEN.

Verplichtingen inzake openbaarmaking van jaarstukken.

Richtlijn 89/117/EEG van de Raad van 13 februari 1989 betreffende de verplichtingen inzake openbaarmaking van jaarstukken voor in een Lid-Staat gevestigde bijkantoren van kredietinstellingen en financiële instellingen die hun hoofdkantoor buiten deze Lid-Staat hebben, *Publikatieblad*, n^o L 44 van 16 februari 1989, bl. 40.

INSTELLINGEN VAN OPENBAAR NUT.

Paleis voor Schone Kunsten.

Wet van 29 december 1988 tot wijziging van de wet van 12 augustus 1981 houdende de oprichting van een publiekrechtelijke rechtspersoon, genaamd « Paleis voor Schone Kunsten », *Staatsblad*, 8 februari 1989, bl. 2335.

Waalse Regionale Maatschappij van de Huisvesting.

Decreet van 1 december 1988 tot wijziging van het decreet van 25 oktober 1984 tot instelling van de Waalse Regionale Maatschappij voor de Huisvesting, *Staatsblad*, 14 februari 1989, bl. 2636.

INTELLECTUELE RECHTEN.

Merken. Eerste Europese richtlijn.

Eerste richtlijn 89/104/EEG van de Raad van 21 december 1988 betreffende de aanpassing van het merkenrecht der Lid-Staten, *Publikatieblad*, n^o L 40 van 11 februari 1989, bl. 1.

Uittreksel.

Overwegende dat het doel van de aanpassing alleen kan worden bereikt als de verkrijging en het behoud van het recht op een ingeschreven merk in alle Lid-Staten in beginsel afhankelijk wordt gesteld van gelijke voorwaarden; dat hiertoe een niet limitatieve opsomming van tekens moet worden vastgesteld die een merk kunnen vormen, vooropgesteld dat zij de waren of diensten van een onderneming kunnen onderscheiden van die van andere ondernemingen; dat de gronden van weigering of nietigverklaring van het recht op een merk zelf, zoals gebrek aan onderscheidend vermogen of strijd met oudere rechten, limitatief moeten worden opgesomd zij het deels facultatief, zodat de Lid-Staten deze in hun wetgeving kunnen handhaven of opnemen; dat de Lid-Staten weigerings- of nietigheidsgronden met betrekking tot de voorwaarden voor verkrijging of behoud van het recht op een merk die niet worden aangepast, in hun wetgeving kunnen handhaven of opnemen, bij voorbeeld met betrekking tot de hoedanigheid van de merkhouders, de vernieuwing van het merk, het taksenregime of de niet-naleving van de procedureregels;

Overwegende dat, om het totale aantal in de Gemeenschap ingeschreven en beschermde merken en derhalve het aantal daartussen rijzende conflicten te verminderen, de eis moet worden gesteld dat een ingeschreven merk werkelijk wordt gebruikt en bij gebreke daarvan vervallen kan worden verklaard; dat bepaald moet worden dat de

nietigheid van het recht op een merk niet kan worden uitgesproken wegens het bestaan van een ouder niet gebruikt merk, met de bevoegdheid van de Lid-Staten hetzelfde beginsel toe te passen in de inschrijvingsprocedure of te bepalen dat het recht op een merk niet kan worden ingeroepen indien naar aanleiding van een exceptie in een inbreukprocedure komt vast te staan dat het recht vervallen zou kunnen worden verklaard, dat het aan de Lid-Staten is voor al deze gevallen de toepasselijke procedureregels vast te stellen ;

Overwegend dat het, om het vrije verkeer van waren en de vrije dienstverlening te vergemakkelijken, van fundamenteel belang is ervoor te zorgen dat ingeschreven merken voortaan in alle Lid-Staten dezelfde wettelijke bescherming genieten ; dat dit evenwel de Lid-Staten niet het recht ontnemt om bekende merken een ruimere bescherming te verlenen ;

Overwegende dat de door het ingeschreven merk verleende bescherming, waarvan de functie met name is het merk als aanduiding van herkomst te waarborgen, absoluut is wanneer het merk gelijk is aan het teken en de waren of diensten dezelfde zijn ; dat de bescherming ook geldt wanneer het merk overeenstemt met het teken en de waren of diensten soortgelijk zijn ; dat het begrip overeenstemming in samenhang met het gevaar van verwarring moet worden uitgelegd ; dat het gevaar van verwarring, dat van vele factoren afhangt en met name van de bekendheid van het merk op de markt, van de vraag in hoeverre een associatie mogelijk is met het gebruikte of ingeschreven teken van de mate van overeenstemming tussen het merk en het teken en van de geïdentificeerde waren of diensten, de grondslag voor de bescherming vormt ; dat de wijze waarop het gevaar van verwarring kan worden vastgesteld, en in het bijzonder de bewijslast, een zaak is van nationaal procesrecht, waarop deze richtlijn geen betrekking heeft ;

Overwegende dat, ter wille van de rechtszekerheid en zonder de houder van een ouder merk onredelijk in zijn belangen te schaden, moet worden bepaald dat deze niet meer de nietigverklaring kan eisen noch zich kan verzetten tegen het gebruik van een jonger merk waarvan hij geruime tijd bewust het gebruik heeft gedoogd, tenzij het jongere merk te kwader trouw is aangevraagd ;

Overwegende dat alle Lid-Staten van de Gemeenschap gebonden zijn door het Verdrag van Parijs tot bescherming van de industriële eigendom ; dat de bepalingen van deze richtlijn volledig moeten stroken met die van genoemd Verdrag ; dat deze richtlijn de verplichtingen van de Lid-Staten die uit dat Verdrag voortvloeien, onverkort laat ; dat in voorkomend geval artikel 234, tweede alinea, van het Verdrag van toepassing is.

IJZER- EN STAALINDUSTRIE.

Steun. Communautaire regels.

Beschikking nr. 322/89/EGKS van de Commissie van 1 februari 1989 tot invoering van communautaire regels voor de steun aan de ijzer- en staalindustrie, *Publikatieblad*, n^o L 38 van 10 februari 1989, bl. 8.

LANDBOUW.

Medeverantwoordelijkheidsheffingen.

Koninklijk besluit van 2 februari 1989 tot wijziging van het koninklijk besluit van 7 november 1988 betreffende de toepassing van de medeverantwoordelijkheidsheffingen bedoeld bij de artikelen 4 en 4^{ter} van Verordening (EEG) nr. 2727/75, *Staatsblad*, 15 februari 1989, bl. 2722.

Ministerieel besluit van 3 februari 1989 tot wijziging van het ministerieel besluit van 8 november 1988 betreffende de toepassing van de medeverantwoordelijkheidsheffingen bedoeld bij de artikelen 4 en 4ter van Verordening (EEG) nr. 2727/75, *Staatsblad*, 15 februari 1989, bl. 2722.

NATIONALE ECONOMISCHE SEKTOREN.

Financiering.

Ministerieel besluit van 20 januari 1989 houdende goedkeuring van de wijzigingen der statuten van de naamloze vennootschap « Belgische Maatschappij voor de Financiering van de Nijverheid », Belfin, *Staatsblad*, 4 februari 1989, bl. 2229.

NORMALISATIE.

Bekrachtiging van Belgische normen.

Koninklijke besluiten van 12 januari 1989 houdende bekrachtiging van Belgische normen uitgewerkt door het Belgisch Instituut voor Normalisatie (BIN), *Staatsblad*, 9 februari 1989, bl. 2378.

E.E.G.-Normalisatie. Informatieprocedure.

Richtlijn van de Raad van 22 maart 1988 tot wijziging van Richtlijn 83/189/EEG betreffende een informatieprocedure op het gebied van normen en technische voorschriften, *Staatsblad*, 1 februari 1989, bl. 1950.

ONDERWIJS.

Algemene structuur van het hoger onderwijs.

Koninklijk besluit van 7 januari 1989 houdende toepassing van artikels 2 en 4 van de wet van 7 juli 1970 betreffende de algemene structuur van het hoger onderwijs, *Staatsblad*, 10 februari 1989, bl. 2464.

Erkenning van studies en diploma's. Gelijkwaardigheid van sommige Nederlandse getuigschriften.

Ministerieel besluit van 27 december 1988 tot vaststelling van de gelijkwaardigheid van sommige Nederlandse getuigschriften van het paramedisch hoger beroepsonderwijs met sommige Belgische diploma's van het paramedisch hoger onderwijs van het korte type met volledig leerplan, *Staatsblad*, 23 februari 1989, bl. 3161.

Ministerieel besluit van 27 december 1988 tot vaststelling van de gelijkwaardigheid van sommige Nederlandse getuigschriften van het hoger beroepsonderwijs met sommige Belgische diploma's van het sociaal hoger onderwijs van het korte type met volledig leerplan, *Staatsblad*, 23 februari 1989, bl. 3162.

Secundair onderwijs. Attesten, getuigschriften en diploma.

Ministerieel besluit van 28 december 1988 tot wijziging van het ministerieel besluit van 5 juni 1987 betreffende de attesten, getuigschriften en diploma die de secundaire studies met volledig leerplan bekrachtigen, *Staatsblad*, 14 februari 1989, bl. 2624.

ONDERZOEK EN ONTWIKKELING.

Europees plan ter stimulering van de economische wetenschap (SPES).

Beschikking 89/118/EEG van de Raad van 13 februari 1989 betreffende een Europees plan ter stimulering van de economische wetenschap (1989-1992) (SPES), *Publikatieblad*, n° L 44 van 16 februari 1989, bl. 43.

PRIJZEN.

Brood.

Ministerieel besluit van 1 februari 1989 houdende vaststelling van de maximumprijzen voor sommige broden, *Staatsblad*, 8 februari 1989, bl. 2336.

STATISTIEKEN EN INFORMATIEVERWERKING.

Harmonisatie van de opstelling van het bruto nationaal produkt tegen marktprijzen (E.G.).

Richtlijn 89/130/EEG, Euratom van de Raad van 13 februari 1989 betreffende de harmonisering van de opstelling van het bruto nationaal produkt tegen marktprijzen, *Publikatieblad*, n° L 49 van 21 februari 1989, bl. 26.

ZIEKENHUIZEN EN INSTELLINGEN UIT DE MEDISCHE SEKTOR.

Normen.

Koninklijk besluit van 30 januari 1989 houdende vaststelling van aanvullende normen voor de erkenning van ziekenhuizen en ziekenhuisdiensten alsmede tot nadere omschrijving van de ziekenhuisgroeperingen en van de bijzondere normen waaraan deze moeten voldoen, *Staatsblad*, 21 februari 1989, bl. 2967.

Wet op de ziekenhuizen.

Koninklijk besluit van 7 december 1988 houdende vaststelling van de nadere regels voor de uitvoering van artikel 113, § 2, van de gecoördineerde wet op de ziekenhuizen, *Staatsblad*, 1 februari 1989, bl. 1962.

3. — FISCALE REGLEMENTERING

INKOMSTENBELASTINGEN.

Aangifte. Aangifteformulier.

Koninklijk besluit van 7 februari 1989 tot vastlegging van het model van het aangifteformulier inzake rechtspersonenbelasting voor het aanslagjaar 1989, *Staatsblad*, 11 februari 1989, bl. 2553.

Koninklijk besluit van 13 februari 1989 tot vastlegging van het model van het aangifteformulier inzake personenbelasting voor het aanslagjaar 1989, *Staatsblad*, 17 februari 1989, bl. 2841.

4. — BEGROTINGEN, SCHULDEN EN REKENINGEN VAN DE OVERHEID

4.2. BELGISCHE STAAT.

STAATSSCHULDEN.

Schatkistbons.

Koninklijk besluit van 1 februari 1989 betreffende de uitgifte van de Schatkistbons 1989-1997. Tranche I, *Staatsblad*, 10 februari 1989, bl. 2456.

STAATSUITGAVEN.

Begroting der Dotaties.

Wet van 9 februari 1989 houdende de begroting der Dotaties aan de Gemeenschappen en aan de Gewesten voor het begrotingsjaar 1988, *Staatsblad*, 25 februari 1989, bl. 3493.

Begroting van pensioenen.

Wet van 29 december 1988 houdende de begroting van Pensioenen voor het begrotingsjaar 1988, *Staatsblad*, 1 februari 1989, bl. 1913.

Begroting van onderwijs.

Wet van 29 december 1988 houdende de begroting van Onderwijs, franstalig regime, voor het begrotingsjaar 1988, *Staatsblad*, 11 februari 1989, bl. 2511.

STAATSWAARBORG.

Leningen van het Woningfonds van de Bond der Kroostrijke Gezinnen van België.

Koninklijk besluit van 7 februari 1989 waarbij de coöperatieve vennootschap « Woningfonds van de Bond der Kroostrijke Gezinnen van België » gemachtigd wordt, onder Staatswaarborg, een lening aan te gaan voor een werkelijk bedrag van 400 miljoen frank en houdende vaststelling, wat het Brusselse Gewest betreft, van het aandeel van de coöperatieve vennootschap in de interestlasten verbonden aan deze lening, *Staatsblad*, 15 februari 1989, bl. 2713.

4.3. GEMEENSCHAPPEN EN GEWESTEN.

ALGEMEENHEDEN.

Financiering van de gewesten en de gemeenschappen.

Koninklijk besluit van 6 februari 1989 tot vaststelling van het bedrag van de financiële tussenkomst bedoeld in artikel 6, § 1, IX, 2°, tweede lid, van de bijzondere wet van 8 augustus 1980 tot hervorming der instellingen, *Staatsblad*, 21 februari 1989, bl. 2978.

Uittreksel.

Artikel 1. — Voor iedere binnen het raam van een arbeidsovereenkomst in een wedertewerkstellingsprogramma geplaatste uitkeringsgerechtigde volledig werkloze of iedere bij of krachtens de wet daarmee gelijkgestelde persoon, wordt voor het jaar 1989 het bedrag van de financiële tussenkomst toegekend aan de Gewesten, vastgesteld op 203.112 F.

DUITSTALIGE GEMEENSCHAP.

Begroting van de uitgaven. Aanpassing.

Decreet van 21 november 1988 houdende de tweede aanpassing van de uitgavenbegroting van de Duitstalige Gemeenschap voor het begrotingsjaar 1988, *Staatsblad*, 23 februari 1989, bl. 3196.

FRANSE GEMEENSCHAP.

Begroting.

Decreet van 23 december 1988 houdende de begroting van de Franse Gemeenschap voor het begrotingsjaar 1989, *Staatsblad*, 24 februari 1989, bl. 3380.

Begroting. Aanpassing.

Decreet van 23 december 1988 houdende aanpassing van de begroting van de Franse Gemeenschap voor het begrotingsjaar 1988, *Staatsblad*, 22 februari 1989, bl. 3089.

VLAAMS GEWEST.

Gewestwaarborg. Vlaamse Maatschappij voor Watervoorziening.

Besluit van de Vlaamse Executieve van 7 december 1988 waarbij de Vlaamse Maatschappij voor Watervoorziening gemachtigd wordt, onder gewestwaarborg, een lening aan te gaan voor 300 miljoen frank, *Staatsblad*, 11 februari 1989, bl. 2566.

WAALS GEWEST.

Premies, subsidies en toelagen. Bepaalde investeringen van openbaar nut.

Decreet van 1 december 1988 betreffende de subsidies toegekend door het Waalse Gewest voor bepaalde investeringen van openbaar nut, *Staatsblad*, 17 februari 1989, bl. 2876.

4.4. LOKALE OVERHEDEN.

ADMINISTRATIEF TOEZICHT.

Brusselse agglomeratie en de gemeenten die ertoe behoren met uitzondering van de stad Brussel.

Koninklijk besluit van 19 januari 1989 tot wijziging van het koninklijk besluit van 30 juli 1985 tot regeling van het administratief toezicht op de Brusselse agglomeratie en de gemeenten die ertoe behoren met uitzondering van de stad Brussel, *Staatsblad*, 15 februari 1989, bl. 2712.

BEGROTINGSEVENWICHT.

Agglomeraties en federaties van gemeenten en het Brusselse gewest.

Koninklijk besluit van 18 januari 1989 houdende uitvoering van artikel 26, § 3, 2°, van de wet van 21 augustus 1987 tot wijziging van de wet houdende organisatie van de agglomeraties en de federaties van gemeenten en houdende bepalingen betreffende het Brusselse Gewest, *Staatsblad*, 9 februari 1989, bl. 2376.

GEMEENTEFONDS. FONDS DER PROVINCIEËN.

Omslag. Gemeenten van het Vlaamse Gewest.

Besluit van de Vlaamse Executieve van 23 november 1988 tot wijziging van het besluit van de Vlaamse Executieve van 19 januari 1983 tot vaststelling van de regelen inzake omslag van het deel van het Gemeentefonds dat aan de gemeenten van het Vlaamse Gewest toevalt, *Staatsblad*, 11 februari 1989, bl. 2565.

Omslag. Gemeenten van het Waalse Gewest.

Besluit van de Waalse Gewestexecutieve van 8 december 1988 waarbij wordt afgeweken, voor het jaar 1988, van het besluit van de Waalse Gewestexecutieve van 30 maart 1983 tot vaststelling van de regelen voor de omslag van het gedeelte van het Gemeentefonds dat aan de gemeenten van het Waalse Gewest voor de jaren 1983-1988 toevalt, *Staatsblad*, 15 februari 1989, bl. 2731.

HULPFONDS TOT FINANCIËEL HERSTEL VAN DE GEMEENTEN.

Agglomeratie Brussel.

Koninklijk besluit van 30 december 1986 tot toepassing voor de Agglomeratie Brussel van het koninklijk besluit nr. 208 van 23 september 1983 tot oprichting van een Hulpfonds tot financieel herstel van de gemeenten, *Staatsblad*, 2 februari 1989, bl. 2029.

5. — SOCIALE REGLEMENTERING

5.1. ARBEID.

ALGEMEENHEDEN.

Administratieve geldboeten.

Koninklijk besluit van 27 januari 1989 tot uitvoering van de wet van 30 juni 1971 betreffende de administratieve geldboeten toepasselijk in geval van inbreuk op sommige sociale wetten, *Staatsblad*, 4 februari 1989, bl. 2235.

Beroepsopleiding.

Decreet van 23 december 1988 houdende wijziging van de opdrachten inzake beroepsopleiding van een instelling opgericht door het Waalse Gewest, *Staatsblad*, 22 februari 1989, bl. 3121.

Besluit van de Franse Gemeenschapsexecutieve van 27 december 1988 tot toewijzing van opdrachten inzake beroepsopleiding aan de Gewestelijke Dienst voor arbeidsbemiddeling, *Staatsblad*, 22 februari 1989, bl. 3124.

Programmawet.

Koninklijk besluit van 2 februari 1989 tot uitvoering van artikel 138 van de programmawet van 30 december 1988, *Staatsblad*, 8 februari 1989, bl. 2342.

Uittreksel.

Overwegende dat de sociale partners dienen ingelicht te worden over de initiatieven waarmee ze via een collectieve arbeidsovereenkomst de vrijstelling van de bijdrage van 0,18 pct. ter bevordering van initiatieven tot tewerkstelling van risicogroepen kunnen bekomen;

Artikel 1. — Dit besluit omschrijft de risicogroepen bedoeld in artikel 138 van de programmawet van 30 december 1988.

Koninklijk besluit van 2 februari 1989 tot uitvoering van artikel 139 van de programmawet van 30 december 1988, *Staatsblad*, 10 februari 1989, bl. 2478.

Uittreksel.

Overwegende dat de sociale partners dienen ingelicht te worden over de modaliteiten volgens dewelke ze via een collectieve arbeidsovereenkomst de vrijstelling van de bijdrage van 0,18 pct. ter bevordering van initiatieven tot tewerkstelling van risicogroepen kunnen bekomen;

Artikel 1. — Elke vrijstelling van betaling van de bijdrage bepaald in artikel 137, § 2, van de programmawet van 30 december 1988 moet het voorwerp uitmaken van een tot de Minister van Tewerkstelling en Arbeid gerichte aanvraag.

Koninklijk besluit van 20 januari 1989 tot uitvoering van de artikelen 118, § 2 en 123, tweede lid, van de programmawet van 30 december 1988, *Staatsblad*, 18 februari 1989, bl. 2905.

Uittreksel.

Overwegende dat de werkloosheidssituatie een zo vlug mogelijke tenuitvoerlegging van de met het oog op de opslorping ervan genomen maatregelen vereist;

Artikel 1. — Onder onderbreking in de zin van artikel 118, § 1, 1^o tot 3^o en 6^o van de programmawet van 30 december 1988 wordt verstaan...

Art. 2. — Onder vervanging in de zin van artikel 123, tweede lid, van de programmawet van 30 december 1988 wordt verstaan...

COLLECTIEVE ARBEIDSOVEREENKOMSTEN.

Aanvullende vergoeding ten gunste van sommige bejaarde werknemers indien zij worden ontslagen (CAO nr. 17 undecies).

Koninklijk besluit van 1 februari 1989 waarbij algemeen verbindend wordt verklaard de collectieve arbeidsovereenkomst nr. 17 van 19 december 1974 tot invoering van een regeling van aanvullende vergoeding ten gunste van sommige bejaarde werknemers indien zij worden ontslagen, *Staatsblad*, 16 februari 1989, bl. 2778.

SLUITING VAN ONDERNEMINGEN.

Fonds tot vergoeding van de ontslagen werknemers. Bijdragen.

Koninklijk besluit van 16 januari 1989 tot vaststelling voor het jaar 1989, van het bedrag en de betalingsmodaliteiten en termijnen van de bijdragen verschuldigd door de werkgevers aan het Fonds tot vergoeding van de in geval van sluiting van ondernemingen ontslagen werknemers, *Staatsblad*, 7 februari 1989, bl. 2282.

TIJDELIJK PERSONEEL.

Statuut.

Koninklijk besluit van 31 januari 1989 tot wijziging van het besluit van de Regent van 30 april 1947 houdende vaststelling van het statuut van het tijdelijk personeel en van het besluit van de Regent van 10 april 1948 houdende statuut van het tijdelijk werkliedenpersoneel, *Staatsblad*, 22 februari 1989, bl. 3039.

VERLOF EN LOOPBAANONDERBREKING.

Onderbrekingsuitkeringen.

Ministerieel besluit van 1 februari 1989 tot uitvoering van artikel 16 van het koninklijk besluit van 4 augustus 1986 betreffende de toekenning van onderbrekingsuitkeringen, *Staatsblad*, 14 februari 1989, bl. 2630.

ZELFSTANDIGEN.

Sociaal statuut.

Koninklijk besluit van 7 februari 1989 tot wijziging van het koninklijk besluit van 19 december 1967 houdende algemeen reglement in uitvoering van het koninklijk besluit nr. 38 van 27 juli 1967 houdende inrichting van het sociaal statuut der zelfstandigen, *Staatsblad*, 11 februari 1989, bl. 2562.

5.2. SOCIALE ZEKERHEID EN BIJSTAND.

5.2.1. ALGEMEENHEDEN.

GESPECIALISEERDE INSTELLINGEN.

Waals gewest. Gewestelijke Dienst voor arbeidsbemiddeling.

Decreet van 16 december 1988 houdende oprichting van de Gewestelijke Dienst voor arbeidsbemiddeling, *Staatsblad*, 1 februari 1989, bl. 1974.

SOCIALE BIJDAGEN.

Bijzondere bijdrage ten laste van de alleenstaanden en van de gezinnen zonder kinderen. Zelfstandigen.

Koninklijk besluit van 7 januari 1989 genomen in uitvoering van artikel 2, 4° en 5°, van het koninklijk besluit nr. 290 van 31 maart 1984 tot vaststelling, in de sector van de zelfstandigen, van een bijzondere bijdrage ten laste van de alleenstaanden en van de gezinnen zonder kinderen, *Staatsblad*, 3 februari 1989, bl. 2139.

5.2.2. BIJZONDERE STELSLS. UITKERINGEN.

GEZINSTOELAGEN.

Werknemers.

Koninklijk besluit van 25 januari 1989 tot wijziging van het koninklijk besluit van 12 augustus 1985, tot uitvoering van artikel 62, § 6, van de samengeordende wetten betreffende de kinderbijslag voor loonarbeiders, *Staatsblad*, 4 februari 1989, bl. 2230.

WERKLOOSHEID.

Controle. Vrijstelling van controle.

Ministerieel besluit van 17 februari 1989 tot wijziging van artikel 77^{quater} van het ministerieel besluit van 4 juni 1964 inzake werkloosheid, *Staatsblad*, 21 februari 1989, bl. 2978.

WERKLOOSHEID.

Werkloosheids- en wachtuitkeringen. Oudere werklozen. Anciënniteittoeslag.

Ministerieel besluit van 20 januari 1989 tot uitvoering van artikel 3 van het koninklijk besluit van 13 januari 1989 betreffende de toekenning van een anciënniteittoeslag aan oudere werklozen, *Staatsblad*, 1 februari 1989, bl. 1960.

ZIEKTE- EN INVALIDITEITSVERZEKERING.

Farmaceutische verstrekkingen.

Koninklijk besluit van 1 februari 1989 tot wijziging van het koninklijk besluit van 2 september 1980 tot vaststelling van de voorwaarden waaronder de verplichte ziekte- en invaliditeitsverzekering tegemoetkomt in de kosten van de farmaceutische verstrekkingen, *Staatsblad*, 22 februari 1989, bl. 3032.

Koninklijk besluit van 6 februari 1989 tot wijziging van het koninklijk besluit van 2 september 1980 tot vaststelling van de voorwaarden waaronder de verplichte ziekte- en invaliditeitsverzekering tegemoetkomt in de kosten van de farmaceutische verstrekkingen, *Staatsblad*, 22 februari 1989, bl. 3034.

Klinische biologie.

Koninklijk besluit van 30 januari 1989 houdende regeling van de wijze waarop de forfaitaire honoraria voor klinische biologie per verpleegdag worden vastgesteld voor de verstrekkingen van klinische biologie verleend aan gehospitaliseerde rechthebbenden, *Staatsblad*, 1 februari 1989, bl. 1956.

Koninklijk besluit van 30 januari 1989 tot wijziging, wat de verstrekkingen van klinische biologie van in een ziekenhuis opgenomen rechthebbenden betreft, van het koninklijk besluit van 4 november 1963 tot uitvoering van de wet van 9 augustus 1963 tot instelling en organisatie van een regeling voor verplichte ziekte- en invaliditeitsverzekering, *Staatsblad*, 1 februari 1989, bl. 1959.

Koninklijk besluit van 30 januari 1989 tot uitvoering van de bepalingen van artikel 34*decies* van de wet van 9 augustus 1963 tot instelling en organisatie van een regeling voor verplichte ziekte- en invaliditeitsverzekering, *Staatsblad*, 1 februari 1989, bl. 1959.

6. — BUITENLANDSE ECONOMISCHE EN FINANCIËLE BETREKKINGEN

EUROCONTROL.

Toetreding door Turkije.

1. Internationaal Verdrag tot samenwerking in het belang van de veiligheid van de luchtvaart « Eurocontrol » van 13 december 1960 gewijzigd door het Protocol ondertekend te Brussel op 12 februari 1981. 2. Multilaterale Overeenkomst betreffende « en route »-heffingen, ondertekend te Brussel op 12 februari 1981. Toetreding door Turkije, *Staatsblad*, 17 februari 1989, bl. 2841.

ONTWIKKELINGSSAMENWERKING.

Algemene tariefpreferenties E.G.

Verordening (EEG) nr. 4257/88 van de Raad van 19 december 1988 houdende toepassing van algemene tariefpreferenties voor het jaar 1989 op bepaalde industrieproducten van oorsprong uit ontwikkelingslanden, *Publikatieblad*, n^o L 375 van 31 december 1988, bl. 1.

Verordening (EEG) nr. 4258/88 van de Raad van 19 december 1988 houdende toepassing van algemene tariefpreferenties voor het jaar 1989 voor bepaalde landbouwprodukten van oorsprong uit ontwikkelingslanden, *Publikatieblad*, n^o L 375 van 31 december 1988, bl. 47.

Verordening (EEG) nr. 4259/88 van de Raad van 19 december 1988 houdende toepassing van algemene tariefpreferenties voor het jaar 1989 voor textielprodukten van oorsprong uit ontwikkelingslanden, *Publikatieblad*, n^o L 375 van 31 december 1988, bl. 83.

Besluit 88/654/EGKS van de Vertegenwoordigers van de Regeringen van de Lid-Staten van de Europese Gemeenschap voor Kolen en Staal, in het kader van de Raad bijeen, van 19 december 1988 houdende toepassing van algemene tariefpreferenties voor 1989 voor bepaalde ijzeren staalprodukten van oorsprong uit ontwikkelingslanden, *Publikatieblad*, n^o L 375 van 31 december 1988, bl. 125.

SAMENWERKINGSAKKOORDEN.

E.E.G. — Landen die partij zijn bij het Handvest van de Raad voor Samenwerking van de Arabische Golfstaten.

Besluit 89/147/EEG van de Raad van 20 februari 1989 betreffende de sluiting van een samenwerkingsovereenkomst tussen de Europese Economische Gemeenschap enerzijds en de landen die partij zijn bij het Handvest van de Raad voor Samenwerking van de Arabische Golfstaten (de Verenigde Arabische Emiraten, Bahrein, Saoedi-Arabië, Oman, Katar, Koeweit) anderzijds, *Publikatieblad*, n^o L 54 van 25 februari 1989, bl. 1.

Samenwerkingsovereenkomst tussen de Europese Economische Gemeenschap enerzijds en de landen die partij zijn bij het Handvest van de Raad voor Samenwerking van de Arabische Golfstaten (de Verenigde Arabische Emiraten, Bahrein, Saoedi-Arabië, Oman, Katar, Koeweit) anderzijds, *Publikatieblad*, n^o L 54 van 25 februari 1989, bl. 3.

Euratom — Japan.

Besluit 89/149/Euratom van de Commissie van 10 februari 1989 betreffende de sluiting van de Overeenkomst tot samenwerking tussen de Europese Gemeenschap voor Atoomenergie en de Regering van Japan op het gebied van de beheerste thermonucleaire kernversmelting door de Commissie namens de voornoemde Gemeenschap, *Publikatieblad*, n^o L 57 van 28 februari 1989, bl. 62.

Overeenkomst tot samenwerking tussen de Europese Gemeenschap voor Atoomenergie en de Regering van Japan met betrekking tot beheerste thermonucleaire kernversmelting, *Publikatieblad*, n^o L 57 van 28 februari 1989, bl. 63.

VERENIGDE NATIES.

Organisatie der Verenigde Naties voor industriële ontwikkeling.

Statuut van de Organisatie der Verenigde Naties voor industriële ontwikkeling, en Bijlagen, opgemaakt te Wenen op 8 april 1979. Bekrachtigingen, toetredingen en opzegging, *Staatsblad*, 9 februari 1989, bl. 2377.

WERELDBANK EN REGIONALE ONTWIKKELINGSBANKEN.

Internationale Bank voor Wereldopbouw en Ontwikkeling. Afrikaanse Ontwikkelingsbank. Internationale Ontwikkelingsassociatie. Afrikaanse Ontwikkelingsfonds. Bijdragen van België.

Wet van 23 december 1988 betreffende de aanvullende inschrijvingen van België op de algemene verhoging van het aandelenkapitaal van de Internationale Bank voor Wederopbouw en Ontwikkeling en van de Afrikaanse Ontwikkelingsbank en betreffende de bijdragen van België tot de achtste wedersamenstelling van de werkmiddelen van de Internationale Ontwikkelingsassociatie en tot de vijfde algemene wedersamenstelling van de werkmiddelen van het Afrikaans Ontwikkelingsfonds, *Staatsblad*, 18 februari 1989, bl. 2904.

7. — DIVERSEN

BENOEMINGEN.

Commissie.

Besluit 89/81/EEG, Euratom, EGKS van de Vertegenwoordigers van de Regeringen van de Lid-Statens van de Europese Gemeenschappen van 23 januari 1989 houdende benoeming van de Vice-Voorzitters van de Commissie van de Europese Gemeenschappen, *Publikatieblad*, n° L 31 van 2 februari 1989, bl. 28.

BRUSSELS GEWEST.

Ministerie — Ministeriële bevoegdheden.

Koninklijk besluit van 7 februari 1989 tot vaststelling van de ministeriële bevoegdheden voor de aangelegenheden van het Brussels Hoofdstedelijk Gewest, *Staatsblad*, 28 februari 1989, bl. 3604.

WAALS GEWEST.

Executieve. Verdeling van bevoegdheden.

Besluit van de Waalse Gewestexecutieve van 18 januari 1989 tot vaststelling van de verdeling van de bevoegdheden onder Ministers en tot regeling van de ondertekening van de akten van de Executieve, *Staatsblad*, 24 februari 1989, bl. 3449.

ECONOMISCHE WETGEVING

MAART 1989

De verstrekte inlichtingen betreffen de bepalingen die van bijzonder belang zijn voor de algemene economie van het land en, in principe, in het Belgisch Staatsblad of het Publikatieblad van de Europese Gemeenschappen werden bekendgemaakt tijdens de aangeduide periode.

Met het oog op het vergemakkelijken van het opzoekingswerk worden de teksten als volgt samengebracht :

1. *Algemeenheden ;*
2. *Economische en financiële reglementering ;*
3. *Fiscale reglementering ;*
4. *Begrotingen, schulden en rekeningen van de overheid ;*
 - 4.1. *Europese Gemeenschappen ;*
 - 4.2. *Belgische Staat ;*
 - 4.3. *Gemeenschappen en Gewesten ;*
 - 4.4. *Lokale overheden ;*
5. *Sociale reglementering ;*
 - 5.1. *Arbeid ;*
 - 5.2. *Sociale zekerheid en bijstand ;*
6. *Buitenlandse economische en financiële betrekkingen ;*
7. *Diversen.*

De teksten worden voorafgegaan door alfabetisch geklasseerde sub-rubrieken ; binnen deze sub-rubrieken wordt chronologisch gerangschikt.

De meest belangrijke teksten worden integraal overgenomen. De andere worden enkel vermeld, eventueel gevolgd door een cursief gedrukte verklarende nota.

De volgende afkortingen worden gebruikt :

BLEU voor Belgisch-Luxemburgse Economische Unie, BLIW voor Belgisch-Luxemburgs Instituut voor de Wissel, BTW voor belasting over de toegevoegde waarde ; EG voor Europese Gemeenschappen ; EEG voor Europese Economische Gemeenschap ; EGKS voor Europese Gemeenschap voor Kolen en Staal ; Euratom voor Europese Gemeenschap voor Atoomenergie, K.B. voor Koninklijk Besluit.

1. — ALGEMEENHEDEN

VREEMDELINGEN.

Koninklijke Commissaris voor het migrantenbeleid.

Koninklijk besluit van 7 maart 1989 tot benoeming van een Koninklijk Commissaris en een Adjunct Commissaris voor het migrantenbeleid, *Staatsblad*, 11 maart 1989, bl. 4606.

2. — ECONOMISCHE EN FINANCIËLE REGLEMENTERING

BEROEPEN.

Beroepsinstituten. Instituut der Accountants.

Koninklijk besluit van 2 maart 1989 tot vaststelling van het huishoudelijk reglement van het Instituut der Accountants, *Staatsblad*, 3 maart 1989, bl. 3922.

Beroepsinstituten. Instituut der Bedrijfsrevisoren.

Koninklijk besluit van 14 februari 1989 tot vaststelling van de voorwaarden voor toekenning van de hoedanigheid van lid van het Instituut der bedrijfsrevisoren aan de natuurlijke personen en de rechtspersonen bedoeld in artikel 4^{ter} van de wet van 22 juli 1953 houdende oprichting van het Instituut der bedrijfsrevisoren, *Staatsblad*, 10 maart 1989, bl. 4481.

BOUWSECTOR.

Premies, toelagen en subsidies. Bouw van woningen, de verandering van als ongezond en niet verbeterbaar erkende woningen en de aankoop van woningen toebehorend aan publiekrechtelijke personen. Waals Gewest.

Ministerieel besluit van 27 december 1988 houdende uitvoering van het besluit van de Waalse Gewestexecutieve van 8 december 1988 tot instelling van een premie voor de bouw van woningen, de verandering van als ongezond en niet verbeterbaar erkende woningen en de aankoop van woningen toebehorend aan publiekrechtelijke personen, *Staatsblad*, 3 maart 1989, bl. 3956.

CONCURRENTIE.

Know-how — licentieovereenkomsten.

Verordening (EEG) nr. 556/89 van de Commissie van 30 november 1988 inzake de toepassing van artikel 85, lid 3, van het Verdrag op groepen know-how-licentieovereenkomsten, *Publikatieblad*, n^o L 61 van 4 maart 1989, bl. 1.

HUISVESTING.

Brussels Gewest. Toelagen. Verhuis- en installatietoelage en huurtoelagen.

Koninklijk besluit van 13 maart 1989 betreffende het verlenen voor het Brusselse Hoofdstedelijk Gewest, van een verhuis- en installatietoelage en van huurtoelagen ten voordele van personen die een ongezonde woning of een woning waarvoor een onteigeningsbesluit is genomen of een sloopvergunning is afgegeven, ontruimd hebben, *Staatsblad*, 30 maart 1989, bl. 5505.

Koninklijk besluit van 13 maart 1989 betreffende het verlenen in het Brusselse Hoofdstedelijk Gewest, van een verhuis- en installatietoelage en van huurtoelagen ten voordele van bejaarden en minder-validen, *Staatsblad*, 30 maart 1989, bl. 5509.

INSTELLINGEN VAN OPENBAAR NUT.

Afschaffing of herstructurering.

Koninklijk besluit van 28 feburari 1989 tot vaststelling van de datum van de inwerkingtreding van de artikelen 12, § 1, 13, § 1 en 14 van de wet van 28 december 1984 tot afschaffing of herstructurering van sommige instellingen van openbaar nut, *Staatsblad*, 8 maart 1989, bl. 4209.

INTELLECTUELE RECHTEN.

Uitvindingsoctrooien. Taksen.

Koninklijk besluit van 14 feburari 1989 tot wijziging van het koninklijk besluit van 18 december 1986 betreffende de taksen en bijkomende taksen verschuldigd inzake uitvindingsoctrooien, *Staatsblad*, 14 maart 1989, bl. 4651.

ONDERZOEK EN ONTWIKKELING.

Meerjarenprogramma EEG voor onderzoek. Op biotechnologie gebaseerd onderzoek en technologische ontwikkeling op agro-industrieel gebied (ECLAIR).

Beschikking 89/160/EEG van de Raad van 23 februari 1989 betreffende een eerste meerjarenprogramma (1988-1993) voor op biotechnologie gebaseerd onderzoek en technologische ontwikkeling op agro-industrieel gebied — ECLAIR (European Collaborative Linkage of Agriculture and Industry through Research), *Publikatieblad*, n^r L 60 van 3 maart 1989, bl. 48.

PRIJZEN.

Elektriciteit.

Ministerieel besluit van 28 februari 1989 tot wijziging van het ministerieel besluit van 16 mei 1977 tot afwijking van de bepalingen van het ministerieel besluit van 5 november 1955 houdende regelementering der prijzen van de elektrische laagspannings-energie en tot bekrachtiging van algemene tarieven met een vaste term, *Staatsblad*, 9 maart 1989, bl. 4372.

RADIO EN TELEVISIE.

Statuut B.R.T.

Decreet van 1 februari 1989 tot wijziging van het decreet van 28 december 1979 houdende het statuut van de Belgische Radio en Televisie, Nederlandse uitzendingen, *Staatsblad*, 31 maart 1989, bl. 5616.

STATISTIEKEN EN INFORMATIEVERWERKING.

Jaarlijkse statistieken der voortbrenging in de nijverheid.

Koninklijk besluit van 6 februari 1989 tot wijziging van het koninklijk besluit van 24 mei 1954 houdende samenschakeling en wijziging der besluiten betreffende de jaarlijkse statistieken der voortbrenging in de nijverheid. *Staatsblad*, 3 maart 1989, bl. 3931.

VERKEERSWEZEN.

Vliegverkeersregelen.

Koninklijk besluit van 13 februari 1989 tot vaststelling van de vliegverkeersregelen, *Staatsblad*, 21 maart 1989, bl. 5026.

3. — FISCALE REGLEMENTERING

BELASTING OVER TOEGEVOEGDE WAARDE.

Invoer van goederen.

Koninklijk besluit van 16 februari 1989 tot wijziging van het koninklijk besluit nr. 7 van 27 december 1977 met betrekking tot de invoer van goederen voor de toepassing van de belasting over de toegevoegde waarde, *Staatsblad*, 4 maart 1989, bl. 3988.

GEWESTELIJKE BELASTINGEN

Waals Gewest. Belasting op bepaalde overdrachten van water. Opheffing.

Besluit van de Waalse Gewestexecutieve van 22 december 1988 tot opheffing van het besluit van 13 november 1986 betreffende de belasting op bepaalde wateroverbrengen buiten het Waalse Gewest, *Staatsblad*, 1 maart 1989, bl. 3716.

INKOMSTENBELASTINGEN.

Aangifte. Aangifteformulier.

Koninklijk besluit van 6 maart 1989 tot vastlegging van het model van het aangifteformulier inzake vennootschapsbelasting voor het aanslagjaar 1989, *Staatsblad*, 10 maart 1989, bl. 4483.

Bedrijfsvoorheffing.

Koninklijk besluit van 27 februari 1989 tot wijziging, op het stuk van de bedrijfsvoorheffing, van het koninklijk besluit van 4 maart 1965 tot uitvoering van het Wetboek van de inkomstenbelastingen, *Staatsblad*, 2 maart 1989, bl. 3763.

Onroerende goederen. Revalorisatiecoëfficiënt voor kadastrale inkomens.

Koninklijk besluit van 8 maart 1989 tot wijziging, op het stuk van de revalorisatiecoëfficiënt voor kadastrale inkomens, van het koninklijk besluit van 4 maart 1965 tot uitvoering van het Wetboek van de inkomstenbelastingen, *Staatsblad*, 18 maart 1989, bl. 4961.

MET HET ZEGEL GELIJKGESTELDE TAKSEN.

Koninklijk besluit van 8 maart 1989 tot wijziging van de Algemene Verordening op de met het zegel gelijkgestelde taksen, *Staatsblad*, 25 maart 1989, bl. 5343.

Uittreksel.

Artikel 1. — In de Algemene Verordening op de met het zegel gelijkgestelde taksen, wordt een Titel XIIbis ingevoegd, luidend als volgt :

TITEL XIIbis. — Jaarlijkse taks op de winstdeelnemingen.

4. — BEGROTINGEN, SCHULDEN EN REKENINGEN VAN DE OVERHEID

4.2. BELGISCHE STAAT.

STAATSSCHULDEN.

Openbare leningen. Uitgifte.

Koninklijk besluit van 9 maart 1989 betreffende de uitgifte van de 8,25 pct. Staatslening 1989-1997, *Staatsblad*, 11 maart 1989, bl. 4607.

Ministerieel besluit van 10 maart 1989 betreffende de uitgifte van de 8,25 pct. lening 1989-1997, *Staatsblad*, 17 maart 1989, bl. 4880.

Schatkistbons.

Ministerieel besluit van 7 maart 1989 betreffende de uitgifte van de Schatkistbons 1989-1997. Tranche I, *Staatsblad*, 11 maart 1989, bl. 4609.

STAATSUITGAVEN.

Begroting der Dotatiën.

Wet van 2 maart 1989 houdende de begroting der Dotatiën voor het begrotingsjaar 1988, *Staatsblad*, 29 maart 1989, bl. 4880.

Begroting van de Diensten van de Eerste Minister.

Wet van 21 februari 1989 houdende de begroting van de Diensten van de Eerste Minister voor het begrotingsjaar 1988, *Staatsblad*, 3 maart 1989, bl. 3907.

Begroting van het Ministerie van Middenstand.

Wet van 29 december 1988 houdende de begroting van het Ministerie van Middenstand voor het begrotingsjaar 1988, *Staatsblad*, 22 maart 1989, bl. 5091.

Begroting van onderwijs.

Wet van 10 januari 1989 houdende de begroting van Onderwijs, nederlandstalig regime, voor het begrotingsjaar 1988, *Staatsblad*, 11 maart 1989, bl. 4561.

4.3. GEMEENSCHAPPEN EN GEWESTEN.

BRUSSELS GEWEST.

Gewestwaarborg. Woningfonds van de Bond der Kroostrijke Gezinnen van België.

Koninklijk besluit van 13 maart 1989 waarbij de coöperatieve vennootschap « Woningfonds van de Bond der Kroostrijke Gezinnen van België » gemachtigd wordt, onder gewestwaarborg, een lening aan te gaan voor een werkelijk bedrag van 125 miljoen frank en houdende vaststelling, wat het Brusselse hoofdsteljk gewest betreft, van het aandeel van de coöperatieve vennootschap in de interestlasten verbonden aan deze lening, *Staatsblad*, 25 maart 1989, bl. 5342.

Koninklijk besluit van 13 maart 1989 waarbij de coöperatieve vennootschap « Woningfonds van de Bond der Kroostrijke Gezinnen van België » gemachtigd wordt, onder gewestwaarborg, een lening aan te gaan voor een werkelijk bedrag van 100 miljoen frank en houdende vaststelling, wat het Brusselse Hoofdstedelijk Gewest betreft, van het aandeel van de coöperatieve vennootschap in de interestlasten verbonden van deze lening, *Staatsblad*, 31 maart 1989, bl. 5603.

DUITSTALIGE GEMEENSCHAP.

Begroting van de Culturele Zaken.

Decreet van 21 november 1988 houdende eindregeling van de begroting van de Culturele Zaken van de Duitstalige Cultuurgemeenschap voor het begrotingsjaar 1983, *Staatsblad*, 18 maart 1989, bl. 4970.

VLAAMS GEWEST.

Gewestwaarborg. Vlaamse Maatschappij voor Watervoorziening.

Besluit van de Vlaamse Executieve van 7 december 1988 waarbij de Vlaamse Maatschappij voor Watervoorziening gemachtigd wordt, onder gewestwaarborg, een lening aan te gaan voor 300 miljoen frank, *Staatsblad*, 11 maart 1989, bl. 2566.

WAALS GEWEST.

Begroting van de ontvangsten.

Decreet van 16 december 1988 houdende de begroting van de ontvangsten van het Waalse Gewest voor het begrotingsjaar 1989, *Staatsblad*, 4 maart 1989, bl. 4030.

Begroting van de uitgaven.

Decreet van 16 december 1988 houdende de derde aanpassing van de begroting van de uitgaven van het Waalse Gewest voor het begrotingsjaar 1987. Deel Ministerie van het Waalse Gewest, *Staatsblad*, 4 maart 1989, bl. 4016.

Decreet van 16 december 1988 houdende de begroting van de uitgaven van het Waalse Gewest voor het begrotingsjaar 1989. Deel Ministerie van het Waalse Gewest, *Staatsblad*, 7 maart 1989, bl. 4146.

Decreet van 16 december 1988 houdende de begroting van de uitgaven van het Waalse Gewest voor het begrotingsjaar 1989. Deel Dotatie, *Staatsblad*, 7 maart 1989, bl. 4179.

4.4. LOKALE OVERHEDEN.

GEMEENTEFONDS. FONDS DER PROVINCIEËN.

Omslag. Gemeenten van het Vlaamse Gewest.

Besluit van de Vlaamse Executieve van 23 november 1988 tot wijziging van het besluit van de Vlaamse Executieve van 19 januari 1983 tot vaststelling van de regelen inzake omslag van het deel van het Gemeentefonds dat aan de gemeenten van het Vlaamse Gewest toevalt, *Staatsblad*, 11 maart 1989, bl. 2565.

Omslag. Gemeenten van het Waalse Gewest.

Besluit van de Waalse Gewestexecutieve van 8 december 1988 tot vaststelling voor het jaar 1988 van de modaliteiten voor de toepassing van artikel 12 van het besluit van de Waalse Gewestexecutieve van 30 maart 1983 houdende vaststelling van de regelen voor de omslag van het gedeelte van het Gemeentefonds dat aan de gemeenten van het Waalse Gewest voor de jaren 1983 tot 1988 toevalt, *Staatsblad*, 3 maart 1989, bl. 3946.

5. — SOCIALE REGLEMENTERING

5.1. ARBEID.

ALGEMEENHEDEN.

Beroepsopleiding.

Decreet van 19 december 1988 houdende organisatie van de beroepsopleiding, *Staatsblad*, 1 maart 1989, bl. 3713.

Internationale Arbeidsconferentie. Verdrag aangenomen door de Internationale Arbeidsconferentie. Goedkeuring.

Decreet van 21 december 1988 houdende goedkeuring van het Verdrag betreffende de beroepsrevalidatie en werkgelegenheid van gehandicapten, aangenomen te Genève op 20 juni 1983 door de Internationale Arbeidsconferentie, *Staatsblad*, 31 maart 1989, bl. 5615.

Programmawet

Ministerieel besluit van 15 februar 1989 tot vaststelling van de uitvoeringsmodaliteiten voor het jaar 1989 van artikel 1 van de programmawet van 30 december 1988, *Staatsblad*, 3 maart 1989, bl. 4333.

Koninklijk besluit van 20 februari 1989 tot uitvoering van artikel 148 van de programmawet van 30 december 1988, *Staatsblad*, 9 maart 1989, bl. 4383.

Koninklijk besluit van 27 februari 1989 tot uitvoering van de programmawet van 30 december 1988 — Titel III — Hoofdstuk II — tot opzetting van een stel van gesubsidieerde contractuelen bij sommige openbare besturen, *Staatsblad*, 17 maart 1989, bl. 4881.

INKOMENSMATIGING.

Zelfstandigen.

Koninklijk besluit van 21 februari 1989 genomen ter uitvoering van artikel 7 van het koninklijk besluit nr. 289 van 31 maart 1984 houdende tijdelijke maatregelen inzake matiging van de inkomsten der zelfstandigen met het oog op de vermindering van de openbare lasten en het financieel evenwicht van het sociaal statuut der zelfstandigen en van artikel 13 van het koninklijk besluit nr. 464 van 25 september 1986 tot consolidering van de maatregelen inzake matiging van de inkomsten der zelfstandigen, *Staatsblad*, 18 maart 1989, bl. 4949.

5.2. SOCIALE ZEKERHEID EN BIJSTAND.

5.2.1. ALGEMEENHEDEN.

GESPECIALISEERDE INSTELLINGEN.

Fonds voor financieel evenwicht van de sociale zekerheid.

Koninklijk besluit van 1 maart 1989 houdende toewijzing van de opbrengst van de stortingen ingeschreven op het Fonds voor het financieel evenwicht van de sociale zekerheid, *Staatsblad*, 23 maart 1989, bl. 5158.

Koninklijk besluit van 1 maart 1989 houdende toewijzing van de opbrengst van de stortingen ingeschreven op het Fonds voor het financieel evenwicht van de sociale zekerheid, *Staatsblad*, 23 maart 1989, bl. 5159.

Rijksdienst voor Arbeidsvoorziening.

Koninklijk besluit van 28 februari 1989 betreffende de overdracht van goederen, rechten en verplichtingen van de Rijksdienst voor Arbeidsvoorziening naar de Gemeenschappen, de Gewesten en de Brusselse Gewestelijke Dienst voor Arbeidsbemiddeling, *Staatsblad*, 8 maart 1989, bl. 4210.

SOCIALE BIJDRAGEN.

Bijdrage op de verzekeringspremies inzake hospitalisatie.

Koninklijk besluit van 6 februari 1989 tot inning van een bijdrage op de verzekeringspremies inzake hospitalisatie, *Staatsblad*, 15 maart 1989, bl. 4743.

Ministerieel besluit van 6 maart 1989 tot vaststelling van sommige toepassingsmodaliteiten van het koninklijk besluit van 6 februari 1989 tot inning van een bijdrage op de verzekeringspremies inzake hospitalisatie, *Staatsblad*, 15 maart 1989, bl. 4745.

5.2.2. BIJZONDERE STELSLS UITKERINGEN.

BESTAANSMINIMUM.

Europees Verdrag betreffende sociale en medische bijstand, Bijlagen en Additioneel Protocol, ondertekend op 11 september 1953 te Parijs. Voorbehoud door België geformuleerd, *Staatsblad*, 9 maart 1989, bl. 4380.

GEZINSTOELAGEN.

Gewaarborgde gezinsbijslag.

Koninklijk besluit van 1 maart 1989 tot wijziging van het koninklijk besluit van 25 oktober 1971 tot uitvoering van de wet van 20 juli 1971 tot instelling van gewaarborgde gezinsbijslag, *Staatsblad*, 24 maart 1989, bl. 5244.

Zelfstandigen.

Koninklijk besluit van 1 maart 1989 tot wijziging van het koninklijk besluit van 8 april 1976 houdende regeling van de gezinsbijslag ten voordele van de zelfstandigen, *Staatsblad*, 18 maart 1989, bl. 4950.

JAARLIJKSE VAKANTIE.

Werknemers. Dubbel vakantiegeld voor twee dagen van de vierde vakantie-week.

Koninklijk besluit van 1 maart 1989 tot integratie van het dubbel vakantiegeld voor twee dagen van de vierde vakantieweek van de werknemers, *Staatsblad*, 30 maart 1989, bl. 5513.

PENSIOENEN.

Algemeen reglement rust- en overlevingspensioen. Werknemers.

Koninklijk besluit van 20 februari 1989 tot wijziging van het koninklijk besluit van 21 december 1967 tot vaststelling van het algemeen reglement betreffende het rust- en overlevingspensioen voor werknemers, *Staatsblad*, 9 maart 1989, bl. 4381.

WERKLOOSHEID.

Ministerieel besluit van 23 februari 1989 tot wijziging van het opschrift van hoofdstuk IX van het ministerieel besluit van 4 juni 1964 inzake werkloosheid en tot invoeging van een artikel 84*bis* in hetzelfde besluit, *Staatsblad*, 8 maart 1989, bl. 4331.

Werkloosheid- en wachtuitkeringen.

Koninklijk besluit van 20 maart 1989 betreffende werkloosheidsuitkeringen toegekend aan de in een beschermde werkplaats tewerkgestelde minder-valide werknemers, *Staatsblad*, 25 maart 1989, bl. 5353.

ZIEKTE-EN INVALIDITEITSVERZEKERING.

Verordening van 18 januari 1989 tot wijziging van het koninklijk besluit van 31 december 1963 houdende verordening op de uitkeringen inzake verplichte ziekte- en invaliditeitsverzekering, *Staatsblad*, 15 maart 1989, bl. 4745.

Farmaceutische verstrekkingen.

Koninklijk besluit van 21 maart 1989 tot wijziging van het koninklijk besluit van 2 september 1980 tot vaststelling van de voorwaarden waaronder de verplichte ziekte- en invaliditeitsverzekering tegemoetkomt in de kosten van de farmaceutische verstrekkingen, *Staatsblad*, 30 maart 1989, bl. 5516.

Gezondheidszorgen.

Koninklijk besluit van 22 maart 1989 tot wijziging van het koninklijk besluit van 14 september 1984 tot vaststelling van de nomenclatuur van de geneeskundige verstrekkingen inzake verplichte ziekte- en invaliditeitsverzekering, *Staatsblad*, 29 maart 1989, bl. 5415.

Klinische biologie.

Koninklijk besluit van 22 maart 1989 houdende de criteria en de modaliteiten volgens welke bij de laboratoria voor klinische biologie de bedragen worden teruggevoerd bedoeld in artikel 34*undecies* van de wet van 9 augustus 1963 tot instelling en organisatie van een regeling voor verplichte ziekte- en invaliditeitsverzekering, *Staatsblad*, 29 maart 1989, bl. 5417.

Koninklijk besluit van 22 maart 1989 houdende de erkenningscriteria in hoofde van de laboratoria voor klinische biologie, bedoeld in artikel 153, § 6, 3^o, van de wet van 9 augustus 1963 tot instelling en organisatie van een regeling voor verplichte ziekte- en invaliditeitsverzekering, *Staatsblad*, 29 maart 1989, bl. 5417.

6. — BUITENLANDSE ECONOMISCHE EN FINANCIËLE BETREKKINGEN

ASSOCIATIEOVEREENKOMSTEN.

E.E.G. — Malta. Associatie.

Besluit 89/207/EEG van de Raad van 27 februari 1989 betreffende de sluiting van het Aanvullend Protocol bij de Overeenkomst waarbij een associatie tot stand wordt gebracht tussen de Europese Economische Gemeenschap en Malta, *Publikatieblad*, n° L 81 van 23 maart 1989, bl. 1

Aanvullend Protocol bij de Overeenkomst waarbij een associatie tot stand wordt gebracht tussen de Europese Economische Gemeenschap en Malta, *Publikatieblad*, n° L 81 van 23 maart 1989, bl. 2.

Besluit 89/208/EEG van de Raad van 27 februari 1989 betreffende de sluiting van het Protocol bij de Overeenkomst waarbij een associatie tot stand wordt gebracht tussen de Europese Economische Gemeenschap en Malta in verband met de toetreding van het Koninkrijk Spanje en de Portugese Republiek tot de Gemeenschap, *Publikatieblad*, n° L 81 van 23 maart 1989, bl. 10.

Protocol bij de Overeenkomst waarbij een associatie tot stand wordt gebracht tussen de Europese Economische Gemeenschap en Malta in verband met de toetreding van het Koninkrijk Spanje en de Portugese Republiek tot de Gemeenschap, *Publikatieblad*, n° L 81 van 23 maart 1989, bl. 11.

Informatie betreffende de datum van inwerkingtreding van het Aanvullend Protocol bij de Overeenkomst waarbij een associatie tot stand wordt gebracht tussen de Europese Economische Gemeenschap en Malta, alsmede van het Protocol bij de Overeenkomst waarbij een associatie tot stand wordt gebracht tussen de Europese Economische Gemeenschap en Malta in verband met de toetreding van het Koninkrijk Spanje en de Portugese Republiek tot de Gemeenschap, beide ondertekend op 14 december 1988 te Brussel, *Publikatieblad*, n° L 81 van 23 maart 1989, bl. 80.

HANDELSAKKOORDEN VAN DE E.G.

E.E.G. - Tsjechoslovakije.

Besluit 89/215/EEG van de raad van 13 maart 1989 betreffende de sluiting van de Overeenkomst tussen de Europese Economische Gemeenschap en de Tsjechoslowaakse Socialistische Republiek inzake het handelsverkeer in industrieproducten en van de Overeenkomst in de vorm van een briefwisseling tussen de Europese Economische Gemeenschap en de Tsjechoslowaakse Socialistische Republiek inzake « Testausschreibung », *Publikatieblad*, n° L 88 van 31 maart 1989, bl. 1.

HANDELSAKKOORDEN VAN DE LIDSTATEN VAN DE E.G.

Verlenging.

Beschikking 89/150/EEG van de Raad van 27 februari 1989 houdende machtiging tot stilzwijgende verlenging of handhaving van de bepalingen betreffende aangelegenhe-

den die vallen onder de gemeenschappelijke handelspolitiek en die vervat zijn in de tussen de Lid-Staten en derde landen gesloten vriendschaps-, handels- en scheepvaartverdragen en soortgelijke akkoorden, *Publikatieblad*, n^o L 58 van 1 maart 1989, bl. 63.

Uittreksel.

Artikel 1. — De bepalingen betreffende aangelegenheden die vallen onder de gemeenschappelijke handelspolitiek in de zin van artikel 113 van het Verdrag en die zijn vervat in de in de bijlage vermelde vriendschaps-, handels- en scheepvaartverdragen en soortgelijke akkoorden, mogen stilzwijgend worden verlengd of gehandhaafd tot en met 31 december 1990 voor de terreinen die niet onder akkoorden tussen de Gemeenschap en de betrokken derde landen vallen en voor zover zij niet in strijd zijn met de bestaande gemeenschappelijke politiek.

INVOER - UITVOER - DOORVOER

Invoerbeperkingen. Landen met staatshandel.

Beschikking van de Raad 89/209/EEG van 21 december 1988 betreffende de door de Lid-Staten in 1988 ten aanzien van de landen met staatshandel te openen invoercontingenten, *Publikatieblad*, n^o L 82 van 27 maart 1989, bl. 1.

Invoer en uitvoer over de Belgisch-Nederlandse grens.

Ministerieel besluit van 28 maart 1989 tot wijziging van het ministerieel besluit van 14 april 1977 betreffende de invoer en de uitvoer over de Belgisch-Nederlandse grens, *Staatsblad*, 31 maart 1989, bl. 5607.

ONTWIKKELINGSAMENWERKING.

Voedselhulp EEG.

Besluit 89/171/EEG van de Commissie van 1 maart 1989 tot vaststelling van de totale hoeveelheden voedselhulp voor het programma van 1989 en van de lijst van voor beschikbaarstelling als voedselhulp in aanmerking komende produkten, *Publikatieblad*, n^o L.63 van 7 maart 1989, bl. 30.

7. — DIVERSEN

GEBRUIK VAN TALEN IN BESTUURS- EN GERECHTSZAKEN.

Herdiscontering- en Waarborginstituut.

Koninklijk besluit van 15 februari 1989 tot vaststelling van de taalkaders van het Herdisconterings- en Waarborginstituut, *Staatsblad*, 22 maart 1989, bl. 5105.

VERKIEZING VAN HET EUROPESE PARLEMENT.

Wet van 23 maart 1989 betreffende de verkiezing van het Europese Parlement, *Staatsblad*, 25 maart 1989, bl. 5321.

VLAAMSE EXECUTIEVE.

Bevoegdheden.

Besluit van de Vlaamse Executieve van 22 februari 1939 tot bepaling van de bevoegdheden van de Leden van de Vlaamse Executieve, *Staatsblad*, 8 maart 1989, bl. 4333.

Besluit van de Vlaamse Executieve van 22 februari 1989 tot delegatie van beslissingsbevoegdheden aan de Leden van de Vlaamse Executieve, *Staatsblad*, 8 maart 1989, bl. 4337.

Organisatie en werking.

Besluit van de Vlaamse Executieve van 22 februari 1989 tot vaststelling van de regelen inzake organisatie en werking van de diensten van de Vlaamse Executieve en van de Instellingen van Openbaar Nut die afhangen van de Vlaamse Gemeenschap en/of van het Vlaamse Gewest, *Staatsblad*, 8 maart 1989, bl. 4342.

VOLKSGEZONDHEID EN LEEFMILIEU.

Brussels Instituut voor Milieubeheer.

Koninklijk besluit van 8 maart 1989 tot oprichting van het Brussels Instituut voor Milieubeheer, *Staatsblad*, 24 maart 1989, bl. 5242.

Verdrag van Wenen ter bescherming van de ozonlaag.

Wet van 26 september 1988 houdende goedkeuring van het Verdrag van Wenen ter bescherming van de ozonlaag, en van de bijlagen I en II, opgemaakt te Wenen op 22 maart 1985, *Staatsblad*, 17 maart 1989, bl. 4866.

WAALS GEWEST.

Executieve. Regeling van de werking.

Besluit van de Executieve van 27 januari 1989 houdende regeling van de werking van de Waalse Gewestexecutieve, *Staatsblad*, 3 maart 1989, bl. 3951.

LIJST VAN DE VERSCHENEN « STUDIENOTA'S »

De *Studienota's* bevatten analyse- en onderzoekswerk dat niet in het *Tijdschrift* wordt gepubliceerd. Om een exemplaar te verkrijgen of om zich te laten inschrijven op de lijst van geadresseerden, richt men zich tot de Dienst Documentatie van de Nationale Bank van België (de Berlaimontlaan 5, 1000 Brussel). Belangstellenden dienen aan te duiden of ze de Nederlandse of de Franse versie wensen.

Nr. 1 : Raming van de budgettaire weerslag van een vermindering van de roerende voorheffing van 25 tot 10 pct., door E. Jacobs en Th. Timmermans.

Nr. 2 : Evolutie van de resultaten en de financiële structuur van de ondernemingen, door M. Asseau en Ph. Quintin.

LITERATUUR
IN VERBAND MET DE ECONOMISCHE
EN FINANCIËLE AANGELEGENHEDEN
DIE VAN BELANG ZIJN VOOR BELGIE

Onderstaande literatuurlijst sluit aan bij die welke in het voorafgaande Tijdschrift is gepubliceerd. De in aanmerking genomen werken en artikels zijn in alfabetische volgorde van resp. de auteurs en de tijdschriften geklasseerd. Bovendien dragen ze een of meer nummers van de decimale classificatie die bij de Nationale Bank in gebruik is. Een verkorte versie van die classificatie werd in het januarinumnummer 1974 gepubliceerd en kan op aanvraag verkregen worden bij de Documentatiedienst van de Nationale Bank van België, de Berlaimontlaan 5, 1000 Brussel. De volledige classificatie, evenals de vermelde werken en artikels, kunnen worden geraadpleegd in de Wetenschappelijke Bibliotheek van de Bank.

Er zij aan herinnerd dat deze literatuurlijst de jaarverslagen van instellingen noch de statistische bronnen overneemt.

ACCORD GENERAL SUR LES TARIFS
DOUANIERS ET LE COMMERCE.

Le commerce international en 1987-88.

Genève, G.A.T.T., 1988, X + 58/90 p.

ALEN, A.

Algemene beginselen en grondslagen van het Belgisch publiek recht. 1. De instellingen.

Gent, Story-Scientia, 1988, XXIII + 511 p.

333.21

342.4

AERTS, L.

De ASLK : bank en verzekeringen. Haar statuut, structuur, werking en activiteiten.

(In : MINISTERIE VAN FINANCIEN - DOCUMENTATIEBLAD, Brussel, 2, 1989 03/04, p. 91-119.)

BE 99B

ALEN, A. & DUJARDIN, J.

Staats hervorming : de nieuwe grondwet en haar uitvoeringswetten ; addendum.

Brussel, Story-Scientia/CEPESS, 1988, IX + 165 p.

336.201. - 336.212.0

47.720.1 - 336.214. - 336.206.
339.113. - 658.45

AFSCHRIFT, T.

Une prétendue réforme de l'impôt des personnes physiques.

(In : SOLVAY BUSINESS REVIEW, Bruxelles, 7, 1988 09/12, p. 61-65.)

BE 119

ALWORTH, J.S.

The finance, investment and taxation decisions of multinationals.

Oxford, Basil Blackwell, 1988, XIV + 290 p.

338.012. - 338.753.0 - 338.731.

334.151.50

AGENCE INTERNATIONALE DE L'ENERGIE.

Politiques et programmes énergétiques des pays de l'AIE - Examen 1987.

Paris, Organisation de Coopération et de Développement Economiques, 1988, 574 p.

AMARAL, R.

Verslag namens de Commissie economische en monetaire zaken en industriebeleid over de economische en sociale samenhang in de Gemeenschap.

(In : EUROPEES PARLEMENT - ZITTINGSDOCUMENTEN, Straatsburg, 307, 1988 12 09, p. 1-60.)

EEC 4N

ANNEE...

L'année sociale 1988 - n° 1 - janvier / février / mars / avril.

Bruxelles, Université Libre de Bruxelles, 1988, 98 p.

BELGISCHE FEDERATIE DER ONDERNEMINGEN VAN DE HOUTVERWERKING.

Algemene situering van de Belgische houtverwerking.

Brussel, Febelhout, 1988, 31 p.

336.312.2 - 334.151.3

334.151.3 - 348.50

BANCA...

La tassazione delle rendite finanziarie nella CEE alla luce della liberalizzazione valutaria.

(In : BANCA D'ITALIA - TEMI DI DISCUSSIONE, Roma, 114, 1989 02, p. 1-171.)

IT 4B

BERLIN, D.

Droit fiscal communautaire.
(Droit Fondamental.)

Paris, Presses Universitaires de France, 1988, 410 p.

333.101. - 333.130.0 - 333.480.
333.139.2 - 347.734. - 334.151.20

334.154.1 - 334.154.2 - 333.24

BANKING...

Banking in the EEC, 1988; structures and sources of finance.

London, Financial Times Business Information, 1988, XV + 370 p.

BIANCARELLI, J.

L'espace financier européen de 1993 et la protection de l'épargne, des investisseurs et des consommateurs de services financiers.

(In : DROIT ET PRATIQUE DU COMMERCE INTERNATIONAL - INTERNATIONAL TRADE LAW AND PRACTICE, Paris, 4, 1988, p. 659-684.)

FR 560

333.613. - 331.061.

654 - 657.1

BBL...

De Beurs van Brussel : balans van 1988 en vooruitzichten.

(In : BBL-BERICHTEN, Brussel, 2226, 1989 02, p. 1-8.)

BE 34B

BOEKHOUDKUNDIGE...

Boekhoudkundige en fiscale aspecten van software.
(Reeks Informatica en Recht, 6.)

Antwerpen, Kluwer Rechtswetenschappen, 1987, XVI + 182 p.

331.061.

333.138.2 - 338.52 - 333.67

BOELAERT, R. & DE MUNTER, H.

Sektor verwacht goed jaar.

(In : *FABRIMETAL - MAANDBLAD, Brussel, 2, 1989 02, p. 10-13.*)

BE 69A

CHAMUT, M.

Générale : un case story.

(In : *SOLVAY BUSINESS REVIEW, Bruxelles, 7, 1988 09/12, p. 12-16.*)

BE 119

334.154.1 - 334.151.3 - 336.225.
336.221.

332.9 - 349.1 - 334.151.50
331.151.50

BOLLINO, C.A. et al.

Il mercato unico europeo e l'armonizzazione dell'IVA e delle accise.

(In : *BANCA D'ITALIA - TEMI DI DISCUSSIONE, Roma, 109, 1988 12, p. 1-94.*)

IT 4B

CLOESEN, J. et al.

Honderd jaar sociaal recht in België. De internationale en supranationale betrekkingen en normen.

(In : *ARBEIDSBLAG, Brussel, 6-7, 1988 06/07, p. 489-635.*)

BE 12

339.312.5

334.154.1

BULLETIN...

De investeringen in België.

(In : *BULLETIN VAN DE GENERALE BANK, Brussel, 295, 1989 02, p. 1-8.*)

BE 27CN

COLPAERT, T.

Men bouwt geen economisch paradijs op een sociaal kerkhof.

(In : *SOCIALISTISCHE STANDPUNTEN, Brussel, 1, 1989 01/02, p. 6-13.*)

BE 155D

331.155. - 331.156. - 331.157.
331.162.21

331.30 - 331.31 - 334.154.1

CASSIS, Y et al.

Banques centrales et politiques des puissances aux XIX^e et XX^e siècles.

(In : *RELATIONS INTERNATIONALES, Paris, 56, 1988 10/12, p. 411-512.*)

FR 48

COMMISSION DES COMMUNAUTES EUROPEENNES

Rapport économique annuel 1988-1989. Préparer l'échéance de 1992.

(In : *ECONOMIE EUROPEENNE, Luxembourg, 38, 1988 11, p. 3-182.*)

EEC 3F

301 - 307.20

334.151.21 - 334.151.25 - 334.151.27

COMMUNAUTES EUROPEENNES.

Enquête sur les forces de travail - Méthodes et définitions - 1988.

(Population et Conditions Sociales : Méthodes, 3/E.)

Luxembourg, Office Statistique des C.E., 1988, 61 p.

DEFAY, J.

Ecu, de spil van de monetaire unie.

(In : *SOCIALISTISCHE STANDPUNTEN*, Brussel, 1, 1989 01/02, p. 50-56.)

BE 155D

301 - 307.20

336.024. - 368.42 - 311.94

COMMUNAUTES EUROPEENNES / EUROPESE GEMEENSCHAPPEN.

Enquête sur les forces de travail - Résultats - 1986 - Enquête naar de arbeidskracht - Resultaten.

(Population & Conditions Sociales : Comptes, Enquêtes & Stat. / Bevolking & Sociale Voorwaarden : Rekeningen, Enquêtes & Stat., 3/C.)

Luxembourg / Luxemburg, Office Statistique des C.E. / Bureau voor de Statistiek der E.G., 1988, 250 p.

DEFEYT, P.

Soins de santé et vieillissement démographique.

(In : *BULLETIN DE L'I.R.E.S.*, Louvain-la-Neuve, 130, 1988 01, p. 1-24.)

BE 33Z

347.728.6 - 336.214. - 338.048.
658.47

334.151.3 - 334.154.1 - 336.225.

CUYPERS, R.

Fusie van vennootschappen in de praktijk; fiscale gevolgen en boekhoudkundige verwerking.

Brussel, CED-Samsom, 1988, 88 p.

DE GUCHT, K.

Verslag namens de Commissie economische en monetaire zaken en industriebeleid over de voltooiing van de interne markt : BTW-clearingstelsel voor het intracommunautaire handelsverkeer.

(In : *EUROPEES PARLEMENT - ZITTINGSDOCUMENTEN*, Straatsburg, 314, 1988 12 14, p. 1-12.)

EEC 4N

338.43 - 342.55

334.151.3 - 334.154.1 - 336.225.

DE BRUYCKER, P.

Bruxelles dans la réforme de l'Etat.

(In : *COURRIER HEBDOMADAIRE - C.R.I.S.P.*, Bruxelles, 1230-31, 1989, p. 3-61.)

BE 28E

DE GUCHT, K.

Verslag namens de Commissie economische en monetaire zaken en industriebeleid over een voorstel voor een richtlijn van de Raad (COM(87) 322 - doc. C2-143/87) tot aanvulling van het gemeenschappelijk systeem van belasting over de toegevoegde waarde en tot wijziging van richtlijn 77/388/EEG - afschaffing van de belastinggrenzen.

(In : *EUROPEES PARLEMENT - ZITTINGSDOCUMENTEN*, Straatsburg, 320, 1988 12 15, p. 1-34.)

DELACOLLETTE, J.

Les contrats de commerce internationaux.
(Gestion 2000.)
Bruxelles, De Boeck-Wesmael, 1988, 166 p.

DERAVI, M.K. & METGHALCHI, M.

The European Monetary System.
(In : *JOURNAL OF BANKING & FINANCE*, Amsterdam,
3, 1988 09, p. 505-512.)
NL 15A

333.421.1 - 333.423. - 333.111.42

339.112.2

DE MOOR, P.

Terug naar de goudstandaard.
(In : *HARVARD BELGIUM REVIEW*, Hoeilaart, 17,
1988 10/12, p. 78-81.)
BE 806

DE ROOCK, C.

De woningbehoeften in België, 1985-2000.
Brussel, Nationale Konfederatie van het Bouwbedrijf,
1988, 93 p.

343.46

336.212.10

DENONCIN, F.

La grève en droit belge.
(In : *LA VIE AU BUREAU*, Bruxelles, 2, 1989 02,
p. 33-40.)
BE 183A

DERYCKERE, J.-P.

Een fiskale-pijnverzachter : salary split.
(In : *FABRIMETAL - MAANDBLAD*, Brussel, 2,
1989 02, p. 56-60.)
BE 69A

331.156. - 331.162.21 - 336.721.

333.633.0 - 339.312.6

DEPOORTERE, R.

La Banque Nationale de Belgique et les négociations relatives aux réparations - 1918-1932.
(In : *RELATIONS INTERNATIONALES*, Paris, 56,
1988 10/12, p. 457-473.)
FR 48

DESCHAMPS, M. & ROBIN, P.

En matière de capital de développement... le développement est capital.
(In : *SOLVAY BUSINESS REVIEW*, Bruxelles, 7,
1988 09/12, p. 52-56.)
BE 119

330.00

334.151.28 - 333.139.1

de WASSEIGE, Y.

Les mécanismes de l'économie moderne : crise ou croissance.

Bruxelles, Vie Ouvrière, 1988, 303 p.

DUFLOUX, C. & KARLIN, M.

La réglementation prudentielle des banques. (III)
Les dispositions adoptées au sein de la Communauté Economique Européenne. (1^e partie)

(In : BANQUE, Paris, 491, 1989 02, p. 195-202.)

FR 6

333.112.1 - 333.712.1

016 - 334.150.0 - 334.152.0

DIERCKX, K.

De NMKN : 70 jaar steun aan de Belgische economie.

(In : MINISTERIE VAN FINANCIEN - DOCUMENTATIEBLAD, Brussel, 2, 1989 03/04, p. 121-135.)

BE 99B

DUMOULIN, M.

La construction européenne en Belgique (1945-1957). (Aperçu des sources.)

(Histoire de la Construction Européenne : Etudes, Instruments & Documents de Travail.)

Louvain-la-Neuve, CIACO Edit., 1988, 131 p.

334.154.1 - 338.046.2

016 - 08 - 334.151.20
331.157.

DONCKELS, R.

1992 : ook voor onze KMO's belangrijk?

(In : TIJDSCHRIFT VOOR ECONOMIE EN MANAGEMENT, Leuven, 1, 1989 01, p. 81-101.)

BE 171

DUMOULIN, M.

Robert Triffin, le C.A.E.U.E. de Jean Monnet et les questions monétaires européennes (1969-1974); inventaire des Papiers Triffin.

(Histoire de la Construction Européenne : Etudes, Instruments & Documents de Travail.)

Louvain-la-Neuve, CIACO Edit., 1988, 38 p.

330.548.

338.046.2 - 336.834. - 338.40
334.151.7

DRUMAUX, A.

Economie mixte : consécration ou privatisation?

(In : SOLVAY BUSINESS REVIEW, Bruxelles, 7, 1988 09/12, p. 46-51.)

BE 119

DUREZ, M. & LUX, B.

La dynamisation du tissu économique : actions en faveur des T.P.E.

(In : LA VIE AU BUREAU, Bruxelles, 2, 1989 02, p. 19-32.)

BE 183A

ERALY, A.

La structuration de l'entreprise; la rationalité en action.

(Sociologie du Travail et des Organisations.)

Bruxelles, Edit. de l'Université de Bruxelles, 1988, 256 p.

FISCALE...

Wet van 7 december 1988 houdende hervorming van de inkomstenbelasting en wijzigingen van de met het zegel gelijkgestelde taksen en programma-wet van 30 december 1988.

(In : DE FISCALE KOERIER, Antwerpen, 1-2, 1989 01 30, p. 2-53.)

BE 197

333.622. - 333.613. - 333.605.
333.741.3 - 382.242.1 - 382.242.4

331.12 - 338.733. - 338.43

EUROCOMMERCIAL...

Eurocommercial paper.

London, Euromoney Publications PLC, 1988, 144 p.

GAIER, C.

Huit siècles de houillerie liégeoise; histoire des hommes et du charbon à Liège.

Liège, Edit. du Perron, 1988, 261 p.

334.151.50 - 332.832. - 333.52

334.153.1

EUZEBY, A.

Financement de la protection sociale et vieillissement. Evolutions et perspectives dans les pays de la CEE.

(In : FUTURIBLES - ANALYSE. PREVISION. PROSPECTIVE, Paris, 128, 1989 01, p. 3-23.)

FR 10C

GALLUZZI, C.A.

Verslag namens de Commissie externe economische betrekkingen over de economische en handelsbetrekkingen tussen de EEG en de Middellandse-Zeelanden na de uitbreiding van de Gemeenschap.

(In : EUROPEES PARLEMENT - ZITTINGSDOCUMENTEN, Straatsburg, 325, 1988 12 19, p. 3-24.)

EEC 4N

08 - 323.3

203

EYSKENS, G.

Het laatste gesprek : herinneringen aan 40 jaar politiek leven.

Kapellen, De Nederlandsche Boekhandel, 1988, 222 p.

GERARD-LIBOIS, J. & MABILLE, X.

Le CRISP.

(In : COURRIER HEBDOMADAIRE - C.R.I.S.P., Bruxelles, 1227, 1989, p. 1-20.)

BE 28E

GESTION...

Gestion de l'économie et de l'entreprise ; l'approche quantitative.

(Ouvertures Economiques.)

Bruxelles, De Boeck-Wesmael, 1988, 492 p.

HEYNDELS, B. & VUCHELEN, J.

Gemeentebelastingen en belastbaar inkomen.

(In : *TIJDSCHRIFT VOOR ECONOMIE EN MANAGEMENT*, Leuven, 1, 1989 01, p. 57-76.)

BE 171

380.23

GEYSEN, J.

Handhaving van het concurrentievermogen.

(In : *TIJDSCHRIFT VOOR ACCOUNTANTS EN BOEKHOUDERS*, Antwerpen, 4, 1988 10/12, p. 10-13.)

BE 556

334.151.25

JEANNENEY, J.-M.

Pour une monnaie européenne.

(In : *OBSERVATIONS ET DIAGNOSTICS ECONOMIQUES - REVUE DE L'OFCE*, Paris, 26, 1989 01, p. 127-134.)

FR 46

334.154.1 - 334.151.88

GEYSEN, J.

Overzicht van de EG-richtlijnen en aanbevelingen met betrekking tot de kredietinstellingen.

(In : *TIJDSCHRIFT VOOR ACCOUNTANTS EN BOEKHOUDERS*, Antwerpen, 4, 1988 10/12, p. 27-35.)

BE 556

334.151.25 - 335.151.27 - 334.151.20

JOHANSSON, S.-O.

The issue of an economic and monetary union within the EC.

(In : *SVERIGES RIKSBANK - QUARTERLY REVIEW*, Stockholm, 4-II, 1988 12, p. 5-15.)

SE 2

334.150.7 - 334.150.1

HERMAN, F.

Verslag namens de Commissie institutionele zaken over de strategie van het Europese Parlement voor de totstandbrenging van de Europese Unie.

(In : *EUROPEES PARLEMENT - ZITTINGSDOCUMENTEN*, Straatsburg, 332, 1988 12 21, p. 3-28.)

EEC 4N

332.26 - 338.041. - 338.042.

JORISSEN, A.

De invloed van de personeelskosten op het resultaat van de Belgische ondernemingen : een empirisch onderzoek uitgevoerd op de geglobaliseerde jaarrekeningen per sektor.

(In : *TIJDSCHRIFT VOOR ACCOUNTANTS EN BOEKHOUDERS*, Antwerpen, 4, 1988 10/12, p. 14-22.)

BE 556

JUILLARD, P.

La libre circulation des capitaux.

(In : *DROIT ET PRATIQUE DU COMMERCE INTERNATIONAL - INTERNATIONAL TRADE LAW AND PRACTICE*, Paris, 4, 1988, p. 621-658.)

FR 560

LAMFALUSSY, A.

Globalization of financial markets : international supervisory and regulatory issues.

(In : *FEDERAL RESERVE BANK OF KANSAS CITY - ECONOMIC REVIEW*, Kansas City (Missouri), 1, 1989 01, p. 3-8.)

US 31C

336.024. - 202 - 351.2

362 - 347.721.3 - 368.42

KONING BOUDEWIJNSTICHTING / HOGER INSTITUUT VOOR DE ARBEID.

Het profijt van de non-profit : de economische betekenis van de gezondheids- en welzijnszorg ; synthesesrapport.

Brussel, Koning Boudewijnstichting / Hoger Instituut voor de Arbeid, 1988, 55 p.

LEBLANC, S. & POU CET, T.

Les mutualités.

(In : *COURRIER HEBDOMADAIRE - C.R.I.S.P.*, Bruxelles, 1228-29, 1989, p. 1-78.)

BE 28E

336.024. - 202 - 351.2

350.0 - 334.154.1

KONING BOUDEWIJNSTICHTING / HOGER INSTITUUT VOOR DE ARBEID.

Het profijt van de non-profit : de economische betekenis van de gezondheids- en welzijnszorg ; onderzoeksrapport.

Brussel, Koning Boudewijnstichting / Hoger Instituut voor de Arbeid, 1988, 241 p.

LECAILLON, J.

L'intégration des secteurs publics et les échéances européennes.

(In : *S.E.D.E.I.S. - CHRONIQUES D'ACTUALITE*, Paris, 2, 1989 02 15, p. 73-83.)

FR 10B

337.552. - 382.51 - 382.20

334.151.25 - 333.151.27 - 334.154.1

KONINGS, M.

Les indicateurs de performances et les méthodes d'évaluation des échanges extérieurs : synthèse des travaux consacrés à l'UEBL.

(In : *MINISTERIE VAN ECONOMISCHE ZAKEN - KWARTAALOVERZICHT V/D ECONOMIE*, Brussel, 4, 1988 12, p. 89-143.)

BE 98EN

LEIGH-PEMBERTON,

The development of the European Monetary System.

(In : *BANK OF ENGLAND - QUARTERLY BULLETIN*, London, 1, 1989 02, p. 59-65.)

GB 1A

LEMBERGER, H. & PLETINCKX, P.

Nouveaux produits financiers : nouveaux risques de gestion ?

(In : SOLVAY BUSINESS REVIEW, Bruxelles, 7, 1988 09/12, p. 57-60.)

BE 119

MARTY-GAUQUIE, H.

Le contrôle externe des finances publiques européennes.

Bruxelles, Edit. Labor, 1988, 294 p.

334.151.25 - 334.151.27 - 334.151.20

LINDENIUS, C. et al.

European monetary cooperation - function and development.

(In : SVERIGES RIKSBANK - QUARTERLY REVIEW, Stockholm, 4-II, 1988 12, p. 16-31.)

SE 2

336.212.19 - 368.42 - 339.234.
339.235.

MATHELART, E.

La taxation des prestations octroyées aux victimes d'une incapacité permanente.

(In : LA VIE AU BUREAU, Bruxelles, 2, 1989 02, p. 14-18.)

BE 183A

338.43 - 342.55

LOUMAYE, S.

Les nouvelles institutions bruxelloises.

(In : COURRIER HEBDOMADAIRE - C.R.I.S.P., Bruxelles, 1232-33, 1989, p. 1-55.)

BE 28E

334.151.25

MATHIEU, C. & STERDYNIK, H.

Vers une monnaie commune en Europe ?

(In : OBSERVATIONS ET DIAGNOSTICS ECONOMIQUES - REVUE DE L'OFCE, Paris, 26, 1989 01, p. 95-126.)

FR 46

334.154.1 - 334.150.0 - 334.151.21

LUDLOW, P.

Beyond 1992. Europe and its western partners.

(In : CEPS PAPERS, Bruxelles, 38, 1989, p. 1-91.)

BE 175A

334.151.4 - 338.78

MATTINA, V.

Verslag namens de Commissie regionaal beleid en ruimtelijke ordening over de invloed van de infrastructuur en de tertiaire sector bij de regionale ontwikkeling - vooruitzichten voor een nieuw regionaal beleid.

(In : EUROPEES PARLEMENT - ZITTINGSDOCUMENTEN, Straatsburg, 292, 1988 12 07, p. 3-25.)

EEC 4N

MAYEUR, A.

Centraal Bureau voor Hypothecair Krediet.

(In : MINISTERIE VAN FINANCIEN - DOCUMENTA-TIEBLAD, Brussel, 2, 1989 03/04, p. 137-153.)

BE 99B

MINISTERE DE LA PREVOYANCE SOCIA-
LE / MINISTERIE VAN SOCIALE VOOR-
ZORG.Vade-mecum de la sécurité sociale - 1988/11 -
Vademecum van de sociale zekerheid.*Bruxelles / Brussel, Ministère de la Prévoyance Sociale /
Ministerie van Sociale Voorzorg, 1988, div. p.*

334.151.3 - 334.154.1 - 336.225.

331.30 - 93 - 307.00

METTEN, A.

Verslag namens de Commissie economische en
monetaire zaken en industriebeleid over het voor-
stel van de Commissie aan de Raad (COM/87/321
- C2-143/87) voor een richtlijn tot aanvulling van
het gemeenschappelijke stelsel van BTW en tot
wijziging van richtlijn 77/388/EEG - Onderlinge
aanpassing van de BTW-tarieven.*(In : EUROPEES PARLEMENT - ZITTINGSDOCUMEN-
TEN, Straatsburg, 308, 1988 12 16, p. 1-45.)*

EEC 4N

MINISTERIE VAN ECONOMISCHE ZAKEN.

De Belgische economie in 1987. 1. Jaaroverzicht.

*Brussel, Ministerie van Economische Zaken, 1988,
XVI + 121 p.*

334.150.0 - 334.154.1 - 334.150.7

331.30

MINC, A.

La grande illusion.

Paris, Bernard Grasset, 1989, 265 p.

MINISTERIE...

Conjunctuuroverzicht. Aanhoudende groei in
1988, vertraging in 1989?*(In : MINISTERIE VAN ECONOMISCHE ZAKEN -
KWARTAALOVERZICHT V/D ECONOMIE, Brussel, 4,
1988 12, p. 3-31.)*

BE 98EN

307.15 - 311.94

338.8 - 331.061.

MINISTERE DE L'EMPLOI ET DU TRA-
VAIL / MINISTERIE VAN TEWERKSTEL-
LING EN ARBEID.Estimation de la population active belge au 30 juin
des années 1970-1987; nouvelle série N.A.C.E.
Raming van de Belgische beroepsbevolking op
30 juni der jaren 1970-1987; nieuwe reeks
N.A.C.E.*Bruxelles / Brussel, Ministère de l'Emploi et du Travail /
Ministerie van Tewerkstelling en Arbeid, 1988, s. p.*

MINISTERIE...

Macro-economische vooruitzichten België. Aan-
zienlijke groei in 1988, verzwakking in 1989.*(In : MINISTERIE VAN ECONOMISCHE ZAKEN -
KWARTAALOVERZICHT V/D ECONOMIE, Brussel, 4,
1988 12, p. 33-37.)*

BE 98EN

MONACO, R.

La convenzione internazionale per i contratti di factoring.

(In : *BANCARIA - MENSILE DELL'ASSOCIAZIONE BANCARIA ITALIANA*, Roma, 2, 1989 02, p. 13-16.)

IT 16

NARMON, F.F.

Het Gemeentekrediet van België, de bank der plaatselijke besturen.

(In : *MINISTERIE VAN FINANCIEN - DOCUMENTATIEBLAD*, Brussel, 2, 1989 03/04, p. 155-176.)

BE 99B

334.153.1

MOORHOUSE, J.

Verslag namens de Commissie externe economische betrekkingen over de economische betrekkingen tussen de Europese Gemeenschap en de landen rond de Stille Oceaan.

(In : *EUROPEES PARLEMENT - ZITTINGSDOCUMENTEN*, Straatsburg, 318, 1988 12 15, p. 1-33.)

EEC 4N

338.340.

ORGANISATION DE COOPERATION ET DE DEVELOPPEMENT ECONOMIQUES.

Des partenaires dans l'action pour le développement : les organisations non gouvernementales.

Paris, O.C.D.E., 1988, 177 p.

333.100.

MOSCHETTO, B. & ROUSSILLON, J.

La banque et ses fonctions.

(Que Sais-je?, 2447.)

Paris, Presses Universitaires de France, 1988, 127 p.

658.47 - 338.048. - 339.113.

380.22 - 333.67 - 347.728.6

ORGANISATION DE COOPERATION ET DE DEVELOPPEMENT ECONOMIQUES.

Fusions internationales et politique de concurrence. International mergers and competition policy.

Paris, O.C.D.E. / O.E.C.D., 1988, 62/53 p.

334.154.1

NAFILYAN, G.

Les conditions institutionnelles de l'achèvement du marché intérieur de 1992 : de l'Acte unique au Livre Blanc.

(In : *DROIT ET PRATIQUE DU COMMERCE INTERNATIONAL - INTERNATIONAL TRADE LAW AND PRACTICE*, Paris, 4, 1988, p. 597-619.)

FR 560

336.212.10 - 336.212.11 - 332.3

368.45

ORGANISATION DE COOPERATION ET DE DEVELOPPEMENT ECONOMIQUES.

La situation des ouvriers au regard de l'impôt et des transferts sociaux - 1984-1987 - The tax/benefit position of production workers.

Paris, O.C.D.E. / O.E.C.D., 1988, 252 p.

ORGANISATION FOR ECONOMIC
CO-OPERATION AND DEVELOPMENT.

A comparative study of personal income tax models.
(OECD Studies in Taxation.)
Paris, O.E.C.D., 1988, 45 p.

ORGANISATION FOR ECONOMIC
CO-OPERATION AND DEVELOPMENT.

Tax consequences of foreign exchange gains and losses.
(Issues in International Taxation, 3.)
Paris, O.E.C.D., 1988, 71 p.

385.01 - 385.1 - 385.20
385.21 - 385.40

ORGANISATION FOR ECONOMIC
CO-OPERATION AND DEVELOPMENT.

Cities and transport.
Paris, O.E.C.D., 1988, 205 p.

336.220. - 336.225.

ORGANISATION FOR ECONOMIC
CO-OPERATION AND DEVELOPMENT.

Taxing consumption.
Paris, O.E.C.D., 1988, 335 p.

338.341.1 - 382.256.

ORGANISATION FOR ECONOMIC
CO-OPERATION AND DEVELOPMENT.

Development co-operation - 1988.
Paris, O.E.C.D., 1988, 254 p.

368.40 - 336.024.

ORGANISATION FOR ECONOMIC
CO-OPERATION AND DEVELOPMENT.

The future of social protection.
(Social Policy Studies, 6.)
Paris, O.E.C.D., 1988, 55 p.

385.320. - 307.73

ORGANISATION FOR ECONOMIC
CO-OPERATION AND DEVELOPMENT.

Maritime transport - 1987.
Paris, O.E.C.D., 1988, 148 p.

307.66 - 383.0

ORGANISATION FOR ECONOMIC
CO-OPERATION AND DEVELOPMENT.

Tourism policy and international tourism in OECD member countries - 1987.
Paris, O.E.C.D., 1988, 176 p.

339.112.12 - 336.835. - 333.733.

ORGANISATION FOR ECONOMIC
CO-OPERATION AND DEVELOPMENT.

Urban housing finance.

Paris, O.E.C.D., 1988, 101 p.

333.138.2 - 338.047. - 336.01
321.2

PEFFER, S.

Holdings publics, holdings privés ; analyse comparative des performances financières.

Bruxelles, S. Peffer, 1989, II + 128 p.

307.362. - 339.0

ORGANISATION DE COOPERATION ET DE
DEVELOPPEMENT ECONOMIQUES.

Comptes nationaux - 1960-1987. I. Principaux agrégats. National accounts - 1960-1987. I. Main aggregates.

(Département des Affaires Economiques et Statistiques / Department of Economics and Statistics.)

Paris, O.C.D.E. / O.E.C.D., 1989, 151 p.

385.222. - 385.02

PERFORMANCE...

La performance économique des sociétés belges de transports urbains. (Contributions présentées lors d'un colloque organisé à Liège, le 18 décembre 1987.)

Liège, CIRIEC, 1988, 371 p.

336.201.

PARIBAS...

De fiskale hervorming.

(*In : PARIBAS - EKONOMISCHE BERICHTEN - speciaal nummer, Brussel, 44, 1988 10/12, p. 1-26.*)

BE 64EN

338.340. - 338.341.1 - 333.164.0
333.432.8

PETERSMANN, H.G.

Financial assistance to developing countries : the changing role of the World Bank and International Monetary Fund.

(Arbeitspapiere zur Internationalen Politik, 50.)

Bonn, Forschungsinstitut der Deutschen Gesellschaft für Auswärtige Politik, 1988, 123 p.

334.151.3 - 334.154.1 - 336.225.

PATTERSON, G.

Verslag namens de Commissie economische en monetaire zaken en industriebeleid over de voltooiing van de interne markt : aanpassing van de tarieven en harmonisatie van de structuren van de indirecte belastingen - Algemene mededeling van de Commissie (COM(87) 320 def. - doc. C2-143/87).

(*In : EUROPEES PARLEMENT - ZITTINGSDOCUMENTEN, Straatsburg, 315, 1989 01 03, p. 1-35.*)

EEC 4N

331.061.

PLANBUREAU.

Vooruitzichten 1989-1993 van januari 1989.

Brussel, Planbureau, 1989, 58 p.

PLANNING BUREAU.

Annex to the medium term 1989-1993 ; outlook of January 1989.

Brussels, Planning Bureau, 1989, s. p.

ROBERT, M.-C.

Les autorités boursières en Europe et aux Etats-Unis : leurs pouvoirs comparés.

(In : PROBLEMES ECONOMIQUES, Paris, 2112, 1989 02 15, p. 3-8.)

FR 51A

333.112.1 - 333.714.

338.43 - 334.151.4

PONLOT, D.

De Nationale Kas voor Beroepskrediet.

(In : MINISTERIE VAN FINANCIEN - DOCUMENTATIEBLAD, Brussel, 2, 1989 03/04, p. 177-196.)

BE 99B

ROMUS, P.

Economie régionale européenne - 1988-1989/1.

Bruxelles, Presses Universitaires de Bruxelles, 1988, 220 p.

334.154.1 - 333.130.1 - 658.47
333.102.

334.151.25 - 657.45

REVELL, J.R.S.

Come le banche si preparano al 1992 : indicazioni e problemi.

(In : BANCA IMPRESA SOCIETA, Bologna, 3, 1988 12, p. 305-325.)

IT 789

RUFFINI, P.-B.

La facturation commerciale en Ecu : les enjeux pour l'entreprise et pour l'Europe.

(In : REVUE DU MARCHE COMMUN, Paris, 323, 1989 01, p. 25-32.)

FR 58

338.340. - 382.51 - 382.30
339.115. - 336.311.2 - 312.0

336.201. - 336.212.0

REVUE...

Bilan de la coopération belgo-zaïroise.

(In : LA REVUE NOUVELLE, Bruxelles, 3 spéc., 1989, p. 1-268.)

BE 149D

SALIEN, V.

La réforme fiscale de 1989.

(Management Info.)

Bruxelles, CED-Samsom, 1989, 88 p.

SARCINELLI, M.

L'integrazione finanziaria europea e la sfida del 1992 : è l'approccio di mercato sufficiente?

(In : *MONETA E CREDITO*, Roma, 164, 1988 10/12, p. 477-493.)

IT 15

SERVAIS, D.

The single financial market.
(Document.)

Luxembourg, Office for Official Publications of the E.C., 1988, 53 p.

334.153.1 - 334.13

332.622.1

SARIDAKIS, G.

Verslag namens de Commissie externe economische betrekkingen over de betrekkingen van de Europese Gemeenschap met de OESO.

(In : *EUROPEES PARLEMENT - ZITTINGSDOCUMENTEN*, Straatsburg, 313, 1988 12 14, p. 3-19.)

EEC 4N

SOCIAL...

Youth and employment. Conference report. Marseilles, september 1987.

(In : *SOCIAL EUROPE*, Luxembourg, 6 Supp., 1988, p. 1-137.)

EEC 28E

347.731. - 347.734. - 347.733.
333.24 - 333.112.8 - 333.139.2
333.139.1 - 368.04

334.154.1 - 334.151.50 - 334.154.6
334.2

SCHILTZ, H. & LEYSEN, R.

Inleiding tot de financiële wetgeving.

Antwerpen, Kluwer Rechtswetenschappen, 1988, XV + 189 p.

SOCIAL...

The social aspects of the internal market.

(In : *SOCIAL EUROPE*, Luxembourg, 7 Supp., 1988, p. 1-75.)

EEC 28E

334.151.25 - 334.151.27

332.832. - 368.43 - 303.8

SCHMITT, B.

L'Ecu et les souverainetés nationales en Europe.
(L'Œil Economique.)

Paris, Dunod, 1988, XIV + 181 p.

SPINNEWYN, F.

Intergenerationele transfers en het pensioenstelsel.

(In : *TIJDSCHRIFT VOOR ECONOMIE EN MANAGEMENT*, Leuven, 1, 1989 01, p. 35-56.)

BE 171

STUDIECENTRUM POLITIEKE INSTELLINGEN.

Een meer doeltreffend en democratisch begrotingsstelsel.

Brussel, Studiecentrum Politieke Instellingen, 1988, 32 p.

380.25 - 333.642. - 333.451.2

333.451.7 - 333.451.3 - 333.451.4

339.4 - 333.605. - 333.647. - 380.26

TERMIJNHANDEL...

Termijnhandel en termijnmarkten. (Opstellen uitgegeven ter gelegenheid van het 100-jarig bestaan van de georganiseerde termijnhandel in Nederland.)

Deventer, Kluwer Bedrijfswetenschappen, 1988, IX + 212 p.

338.046.1 - 333.102.

TRENDS...

Trends-Tendances. TOP 20.000.

(In : *TRENDS-TENDANCES, Bruxelles, 1, 1989 01, p. 1-1093.*)

BE 172A

050

UNITED NATIONS.

ECE (Economic Commission for Europe) - 1947-1987. (Sales No. : 87.II.E.17.) (Economic Commission for Europe.)

New York, United Nations, 1987, VI + 140 p.

UNITED NATIONS.

World economic survey - 1988 ; current trends and policies in the world economy. (Sales No. : 88.II.C.1.)

(Department of International Economic and Social Affairs.)

New York, United Nations, 1988, IX + 174 p.

333.712.3 - 333.112.1 - 368.611.

333.740. - 333.113.

VAN den BOSCH, A.

Korte, middellange en lange financiering van de buitenlandse handel ; betalingstechnieken.

Brussel, Fabrimetal, 1988, 560 p.

339.113.

VANDEN HOUTE, P. & VEUGELERS, R.

Buitenlandse ondernemingen in België.

(In : *TIJDSCHRIFT VOOR ECONOMIE EN MANAGEMENT, Leuven, 1, 1989 01, p. 9-34.*)

BE 171

331.30 - 331.32

VANDEPUTTE, R.

Economie in België in kort bestek.

Deurne, Kluwer Algemene Boeken, 1988, 160 p.

VAN DER BOOR, I.E.G.

Monetaire integratie : een nieuw perspectief voor banken.

(In : *ECONOMISCH STATISTISCHE BERICHTEN*, Rotterdam, 3694, 1989 02 15, p. 157-160.)

NL 10

VAN KEYMEULEN, R. &
VAN DER VEKEN, L.

Hoe worden Belgische kaderleden beoordeeld?

(In : *HARVARD BELGIUM REVIEW*, Hoeilaart, 17, 1988 09/12, p. 82-86.)

BE 806

334.151.20

330.00

VAN DER BURG, H. & BERENST, T.

Op weg naar een Europese Monetaire Unie.

(In : *ECONOMISCH STATISTISCHE BERICHTEN*, Rotterdam, 3695, 1989 02 22, p. 180-184.)

NL 10

VAN ROMPUY, P. et al.

Inleiding tot de economie.

Leuven, *Universitaire Pers Leuven*, 1988, XX + 549 p.

342.4 - 342.2 - 342.55
321.68 - 336.41 - 336.53
336.61 - 338.43

332.18 - 658.313. - 658.325.

VAN DE VELDE, E.

Financiële gevolgen van de staatsvorming.
(Toestand : 01.11.88.)

Brugge, *Die Keure*, 1988, 76 p.

VAN WEERELD, M.

MBO, MBI? On en a bien besoin en Belgique.

(In : *SOLVAY BUSINESS REVIEW*, Bruxelles, 7, 1988 09/12, p. 36-45.)

BE 119

330.48 - 332.62

VANDEWALLE, G.

« New-Keynesianism » : een doctrine in wording?

(In : *ECONOMISCH STATISTISCHE BERICHTEN*, Rotterdam, 3694, 1989 02 15, p. 152-156.)

NL 10

333.112.0 - 333.130.2 - 333.130.3
333.106. - 333.102. - 333.130.1 - 334.154.1
333.44 - 333.17 - 333.480. - 333.101.

VERPLAETSE, A. et al.

Commissie van deskundigen. « Openbare kredietinstellingen 1992 ». Verslag.

(In : *MINISTERIE VAN FINANCIEN - DOCUMENTATIEBLAD*, Brussel, 2, 1989 03/04, p. 5-90.)

BE 99B

VERSELE, L.

Nationaal Instituut voor Landbouwkrediet. Ontwikkeling en toekomstperspectieven.

(In : *MINISTERIE VAN FINANCIEN - DOCUMENTATIEBLAD*, Brussel, 2, 1989 03/04, p. 197-233.)

BE 99B

WESTVLAAMS EKONOMISCH STUDIEBU-
REAU.

Het toeristisch prijsindexcijfer van de Belgische kust; resultaten voor de periode 1988.

(Reeks Toeristisch Onderzoek, 121.)

Brugge, W.E.S., 1988, 24 p.

338.6 - 338.043.

334.151.25

WEEKBERICHTEN...

Europese initiatieven inzake onderzoek en ontwikkeling.

(In : *WEEKBERICHTEN - KREDIETBANK*, Brussel, 9, 1989 03 03, p. 1-6.)

BE 18

WILHELMY, A.

Zur Entwicklung der privaten ECU auf den internationalen Geld- und Kapitalmärkten.

(Mitteilungen aus dem Institut für das Spar-, Giro- und Kreditwesen an der Universität Bonn, 30.)

Bonn, Universität Bonn, 1988, 45 p.

334.151.27

334.151.27

WEEKBERICHTEN...

Tien jaar EMS.

(In : *WEEKBERICHTEN - KREDIETBANK*, Brussel, 10, 1989 03 10, p. 1-5.)

BE 18

WYPLOSZ, C.

Asymmetry in the EMS : intentional or systemic? (INSEAD Working Papers Series, 88/41.)

Fontainebleau, INSEAD, 1988, 12 p.

349.1 - 343.46

327.1

WERKSTAKING...

Werkstaking : lock-out en arbeidsrecht en sociale-zekerheidsrecht. (Voordrachten gehouden op een studiedag ingericht door het Instituut voor Arbeidsrecht v/d K.U.Leuven op 27/11/1987.)

(Reeks Sociaal Recht, 34.)

Antwerpen, Kluwer Rechtswetenschappen, 1988, VII + 302 p.

YAKEMTCHOUK, R.

Les deux guerres du Shaba. Les relations entre la Belgique, la France et le Zaïre.

(In : *STUDIA DIPLOMATICA*, Bruxelles, 4-5-6, 1988, p. 375-742.)

BE 50

