



# Tijdschrift

van de

# Nationale Bank van België

LXV<sup>e</sup> Jaargang  
Deel II N<sup>r</sup> 1 - Juli 1990

Verschijnt maandelijks

## **INHOUD :**

- 3 Synthetische curve van de voornaamste gegevens van de maandelijkse conjunctuurtest van de Nationale Bank. Resultaten van de maand mei 1990.
- 1 Statistieken.
- 169 Economische wetgeving.
- 177 Lijst van de verschenen « Studienota's ».
- 179 Literatuur in verband met de economische en financiële aangelegenheden die van belang zijn voor België.

De getekende artikels geven de opvattingen weer van de schrijver en zijn niet bindend voor de Bank.

De opvattingen uitgedrukt in de niet-getekende artikels dragen de goedkeuring weg van het Directiecomité van de Bank.

Overneming van uittreksels uit het *Tijdschrift* is toegestaan, op voorwaarde dat de bron wordt vermeld.

**SYNTHETISCHE CURVE VAN DE VOORNAAMSTE GEGEVENS  
VAN DE MAANDELIJKE CONJUNCTUURTEST  
VAN DE NATIONALE BANK**

**RESULTATEN VAN DE MAAND MEI 1990**  
(juli 1974 - juni 1981 = 100)

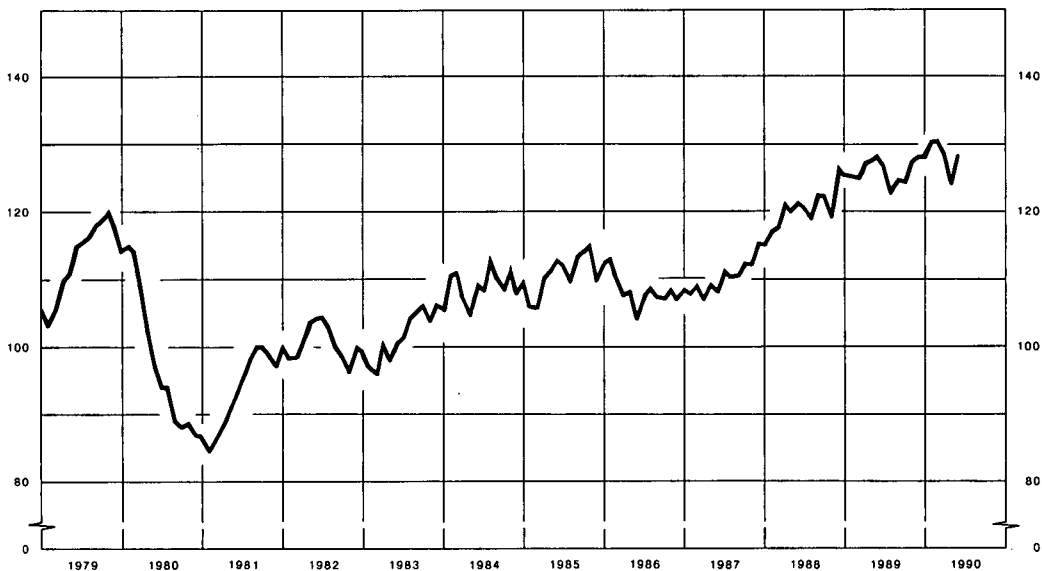

**Commentaar**

Na tijdens de twee voorgaande maanden te zijn gedaald, boekte de getalwaarde van de synthetische curve van de Bank in mei een vooruitgang met 3,96 punten. Ze bereikt thans een niveau van 128,39 punten tegenover 124,43 punten tijdens de voorgaande maand.

Die evolutie is het gevolg van een gevoelige verbetering in de bouwsector en vooral, de verwerkende nijverheid. In de handel daarentegen wijzigde het conjuncturele klimaat nauwelijks.

STATISTIEKEN

ECONOMISCHE WETGEVING

LITERATUUR IN VERBAND MET  
DE ECONOMISCHE EN FINANCIËLE PROBLEMEN  
DIE VAN BELANG ZIJN VOOR BELGIE



# STATISTIEKEN

## INHOUD

	Nummers van de tabellen	Nummers van de tabellen
<b>I. — Nationale rekeningen en conjunctuurtests.</b>		
1. Verdeling van het nationaal produkt over de produktiefactoren . . . . .	I - 1	
2. Bruto toegevoegde waarde, tegen marktprijzen, per activiteitsklasse . . . . .	I - 2	
3. Besteding van het nationaal produkt :		
a) Ramingen in werkelijke prijzen . . . . .	I - 3a	
b) Ramingen in prijzen van 1980 . . . . .	I - 3b	
4. Conjunctuurtests :		
a) Getalwaarde van de synthetische curven . . . . .	I - 4a	
b) Verwerkende nijverheid :		
— getalwaarde van de synthetische curve en van haar componenten . . . . .	I - 4b.1	
— brutoresultaten per sector . . . . .	I - 4b.2	
— getalwaarde van de regionale synthetische curven en van hun componenten . . . . .	I - 4b.3	
— brutoresultaten per gewest . . . . .	I - 4b.4	
c) Bouwnijverheid :		
— getalwaarde van de synthetische curve en van haar componenten . . . . .	I - 4c.1	
— brutoresultaten per sector . . . . .	I - 4c.2	
d) Handel :		
— getalwaarde van de synthetische curve en van haar componenten . . . . .	I - 4d	
5. Investerings in vaste kapitaalgoederen in de verwerkende nijverheid . . . . .	I - 5	
<b>II. — Bevolking, werkgelegenheid, werkloosheid.</b>		
1. Bevolking, vraag naar en aanbod van arbeidsplaatsen	II - 1	
2. Werkloosheid en openstaande betrekkingen . . . . .	II - 2	
<b>III. — Landbouw en visserij.</b>		
1. Landbouw . . . . .	III - 1	
2. Zeevisserij . . . . .	III - 2	
<b>IV. — Nijverheid.</b>		
1. Industriële produktie . . . . .	IV - 1	
2. Produktie van de verwerkende industrie - Indeling naar de bedrijfstak . . . . .	IV - 2	
3. Energie . . . . .	IV - 3	
4. Metaal . . . . .	IV - 4	
5. Bouwnijverheid . . . . .	IV - 5	
6. Industriële produktie der E.E.G.-landen . . . . .	IV - 6	
<b>V. — Diensten.</b>		
1. Vervoer :		
a) Activiteit van de N.M.B.S. en de SABENA . . . . .	V - 1a	
b) Zeevaart . . . . .	V - 1b	
c) Binnenscheepvaart . . . . .	V - 1c	
2. Toerisme — Overnachtingen van toeristen in België	V - 2	
3. Binnenlandse handel :		
a) Verkoop van de detailhandel . . . . .	V - 3a	
b) Verkoop op afbetaling . . . . .	V - 3b	
4. Verrekenkamers :		
a) Aantal verrichtingen . . . . .	V - 4a	
b) Bedrag van de verrichtingen . . . . .	V - 4b	
<b>VI. — Inkomens.</b>		
1. Bezoldigingen van de werknemers . . . . .	VI - 1	
2. Gemiddelde brutobezoldigingen van de werknemers in de nijverheid . . . . .	VI - 2	
<b>VII. — Prijsindexcijfers.</b>		
1. Grondstoffen . . . . .	VII - 1	
2. a) Indexcijfer der produktie- en invoerprijzen en zijn bestanddelen . . . . .	VII - 2a	
b) Indexcijfers der industriële produktieprijzen . . . . .	VII - 2b	
3. Consumptieprijzen in België :		
a) Indeling in 4 groepen . . . . .	VII - 3a	
b) Indeling volgens het Bureau voor de Statistiek der Europese Gemeenschappen . . . . .	VII - 3b	
<b>VIII. — Buitenlandse handel van de B.L.E.U.</b>		
1. Algemene tabel . . . . .	VIII - 1	
2. Uitvoer naar de aard der produkten . . . . .	VIII - 2	
3. Invoer naar het gebruik der produkten . . . . .	VIII - 3	
4. a) Gemiddelde waarden per eenheid . . . . .	VIII - 4a	
b) Volume . . . . .	VIII - 4b	
5. Geografische spreiding . . . . .	VIII - 5	
<b>IX. — Betalingsbalans van de B.L.E.U.</b>		
1-2-3. Balans op transactiebasis :		
— Jaarcijfers . . . . .	IX - 1	
— Saldi per kwartaal . . . . .	IX - 2	
— Ontvangsten en uitgaven per kwartaal . . . . .	IX - 3	
4. Balans op kasbasis . . . . .	IX - 4	
5. Verrichtingen met het buitenland, verrichtingen in buitenlandse valuta's van de ingezetenen met de Belgische en Luxemburgse kredietinstellingen en deviezenverrichtingen op termijn . . . . .	IX - 5	
6. Voor de betaling van in- en uitvoer gebruikte valuta's	IX - 6	
<b>X. — Valutamarkt.</b>		
1. Officiële wisselkoersen vastgesteld door de in verrenkammer te Brussel vergaderde bankiers :		
a) Jaarlijkse cijfers . . . . .	X - 1a	
b) Driemaandelijks en maandelijks cijfers . . . . .	X - 1b	
2. Bijzonder trekkingsrecht . . . . .	X - 2	
3. Markt van de U.S.-Dollar te Brussel . . . . .	X - 3	
4. Europees Monetair Stelsel :		
a) Spilkoersen van de Ecu, bilaterale spilkoersen en koersen waarop interventie verplicht is gesteld . . . . .	X - 4a	
b) Agio of disagio van de verschillende munten t.o.v. de Belgische frank en afwijkingsindicatoren . . . . .	X - 4b	
c) Samenstelling en relatieve gewichten van de Ecu; afwijkingsintervallen . . . . .	X - 4c	
5. Effectieve wisselkoersen . . . . .	X - 5	
<b>XI. — Overheidsfinanciën</b>		
1. Officiële stand van de Rijksschuld . . . . .	XI - 1	
2. Nominale veranderingen van de officiële Rijksschuld en totaal netto te financieren saldo van de Schatkist . . . . .	XI - 2	
3. Samenstelling van het totaal netto te financieren saldo van de Schatkist . . . . .	XI - 3	
4. Indeling van de ontvangsten van de Schatkist . . . . .	XI - 4	
5. Netto financieel tekort of overschot van de diverse subsectoren van de overheid . . . . .	XI - 5	
6. Nieuwe verplichtingen en vorming van financiële activa door de overheid . . . . .	XI - 6	
7. Uitstaande bedragen van de schulden en financiële activa van de overheid . . . . .	XI - 7	
8. Direct en indirect beroep (in Belgische frank) van de Schatkist op de Nationale Bank van België . . . . .	XI - 8	
<b>XII. — Vorderingen en schulden in de Belgische economie.</b>		
1. Uitstaande bedragen :		
a) op 31 december 1987 . . . . .	XII - 1a	
b) op 31 december 1988 . . . . .	XII - 1b	
2. Bewegingen van de vorderingen en schulden in 1988	XII - 2	
3. Uitstaande bedragen (totalen per sector) :		
a) op 31 december 1987 . . . . .	XII - 3a	
b) op 31 december 1988 . . . . .	XII - 3b	
4. Bewegingen van de vorderingen en schulden in 1988	XII - 4	
<b>XIII. — Overwegend geldscheppende instellingen.</b>		
1. Gezamenlijke balansen van de overwegend geldscheppende instellingen . . . . .	XIII - 1	
2. De balansen van de Nationale Bank van België, de geldscheppende openbare instellingen en de depositobanken :		
a) Nationale Bank van België . . . . .	XIII - 2a	
b) Geldscheppende openbare instellingen . . . . .	XIII - 2b	
c) Depositobanken . . . . .	XIII - 2c	
d) Totaal der overwegend geldscheppende instellingen . . . . .	XIII - 2d	
3. Oorzaken van de veranderingen in de geldhoeveelheid bij de overwegend geldscheppende instellingen . . . . .	XIII - 3	
4. Geldhoeveelheid bij de overwegend geldscheppende instellingen . . . . .	XIII - 4	

5. a) Netto buitenlands actief van de overwegend geldscheppende instellingen . . . . .	XIII - 5a
b) Netto goud- en deviezenreserves a contant en op termijn van de Nationale Bank van België . . . . .	XIII - 5b
6-7. Opgenomen bedragen van de discontokredieten, voorschotten en acceptkredieten bij hun oorsprong door de depositobanken verleend aan de bedrijven en particulieren en aan het buitenland :	
— Zichtbare economische bestemming . . . . .	XIII - 6
— Vorm en houderschap . . . . .	XIII - 7
8. Discontokredieten, voorschotten en acceptkredieten aan de bedrijven en particulieren en aan het buitenland bij hun oorsprong toegestaan door de overwegend geldscheppende instellingen en ondergebracht bij de Nationale Bank van België . . . . .	XIII - 8
9. Opgenomen bedragen van de discontokredieten, voorschotten en acceptkredieten, bij hun oorsprong door de overwegend geldscheppende instellingen verleend aan de bedrijven en particulieren en aan het buitenland . . . . .	XIII - 9
10. Balansen van de Nationale Bank van België . . . . .	XIII - 10
Weekstaten van de Nationale Bank van België . . . . .	XIII - 10
11. Verrichtingen in postrekening . . . . .	XIII - 11
12. Algemene staat der banken . . . . .	XIII - 12
13. Gezamenlijke betalingen door middel van direct opeisbare bankdeposito's in Belgische frank en van tegoeden in postrekening . . . . .	XIII - 13

**XIV. — Financiële instellingen andere dan overwegend geldscheppende.**

4. Voornaamste activa en passiva van het Rentenfonds . . . . .	XIV - 4
5. Algemene Spaar- en Lijfrentekas :	
a) Spaarkas - Verrichtingen van de gezinnen . . . . .	XIV - 5a
b) Balansposten van de ASLK - Entiteit I . . . . .	XIV - 5b
c) Balansposten van de ASLK - Entiteit II . . . . .	XIV - 5c
6. Nationale Maatschappij voor Krediet aan de Nijverheid . . . . .	XIV - 6
7. Algemene staten der spaarbanken en der ondernemingen onderworpen aan hoofdstuk I van de Wet van 10 juni 1964 :	
a) Algemene staat der spaarbanken . . . . .	XIV - 7a
b) Algemene staat der ondernemingen onderworpen aan hoofdstuk I van de Wet van 10 juni 1964 . . . . .	XIV - 7b
c) Algemene staat der spaarbanken en der ondernemingen onderworpen aan hoofdstuk I van de Wet van 10 juni 1964 . . . . .	XIV - 7c
8. Gemeentekrediet van België . . . . .	XIV - 8
9. Levensverzekeringsmaatschappijen . . . . .	XIV - 9

**XV. — Financiële activa.**

1. Financiële activa in het bezit van de overheid en van de vennootschappen en particulieren . . . . .	XV - 1
2. Geldhoeveelheid . . . . .	XV - 2
3. Financiële activa in het bezit van de vennootschappen en particulieren . . . . .	XV - 3
4. Financiële activa in het bezit van de vennootschappen en particulieren. — Niet-monetaire activa voor ten hoogste een jaar :	
a) Veranderingen . . . . .	XV - 4a
b) Uitstaande bedragen bij de nationale financiële instellingen . . . . .	XV - 4b
5. Financiële activa in het bezit van de vennootschappen en particulieren. Activa voor meer dan een jaar . . . . .	XV - 5
6. Financiële activa in het bezit van de vennootschappen en particulieren. Activa in Belgische frank en buitenlandse valuta's bij de nationale financiële instellingen :	
a) Veranderingen . . . . .	XV - 6a
b) Uitstaande bedragen . . . . .	XV - 6b

**XVI. — Uitgiften en schulden van de overheid.**

1. Uitgiften in Belgische frank voor meer dan een jaar . . . . .	XVI - 1
2. Uitgiften voor meer dan een jaar van de overheid . . . . .	XVI - 2
3. Schulden in Belgische frank voor meer dan een jaar van de overheid :	
a) Indeling naar de debiteuren . . . . .	XVI - 3a
b) Indeling naar de houders . . . . .	XVI - 3b

**XVII. — Effecten van de particuliere sector en kredieten aan de bedrijven en particulieren en aan het buitenland.**

1. Beursbedrijvigheid : omzetten, koersen en rendementpercentages . . . . .	XVII - 1
---	----------

2. Rendement van de vennootschappen op aandelen . . . . .	XVII - 2
4. Uitgiften van de vennootschappen — gegevens N.I.S. . . . . .	XVII - 4
5. Uitgiften van de vennootschappen — gegevens N.B.B. . . . . .	XVII - 5
6. Verplichtingen van de bedrijven en particulieren tegenover de Belgische financiële instellingen . . . . .	XVII - 6
7. Hypotheekinschrijvingen . . . . .	XVII - 7
8. Aanvragen van hypothecair krediet ingediend bij de belangrijkste Belgische financiële instellingen voor de financiering van de huisvesting . . . . .	XVII - 8
9. Disconto-, voorschotten- en acceptkredieten bij hun oorsprong verleend door de banken, de ASLK, de N.M.K.N. en de N.K.B.K. aan de bedrijven en particulieren en aan het buitenland. — Kredieten van een miljoen frank of meer waarvan de begunstigde :	
a) een Belgische ingezetene is (Indeling naar de economische sector waartoe de begunstigde behoort) . . . . .	XVII - 9a
b) een niet-ingezetene is (Indeling naar de geografische zone waar de begunstigde gevestigd is) . . . . .	XVII - 9b

**XVIII. — Geldmarkt.**

1. Daggeldmarkt . . . . .	XVIII - 1
2. Houderschap van het door de depositobanken gediscconteerde handelspapier en van de bankaccepten . . . . .	XVIII - 2
3. Herdiscontoplafonds en maandelijke quota's van de voorschotten in rekening-courant bij de Nationale Bank van België . . . . .	XVIII - 3
4. Toewijzingen van kredieten door de Nationale Bank van België . . . . .	XVIII - 4

**XIX. — Disconto-, rente en rendementstarieven.**

1. Nationale Bank van België :	
a) Officieel disconto- en voerschottentarieff . . . . .	XIX - 1a
b) Speciale rentepercentages . . . . .	XIX - 1b
2. Rentevoeten van het Herdiscontering- en Waarborginstituut . . . . .	XIX - 2
3. Daggeldrente . . . . .	XIX - 3
4. Rentevoet van de schatkistcertificaten en van de certificaten van het Rentenfonds . . . . .	XIX - 4
5. Rentetarieff voor deposito's in Belgische frank bij de banken . . . . .	XIX - 5
6. Rentetarieven door de Algemene Spaar- en Lijfrentekas toegepast op gewone spaarboekjes . . . . .	XIX - 6
7. Rendement van effecten met vast rendement op de Beurs te Brussel . . . . .	XIX - 7
8. Rentevoet van de kasbons en obligaties uitgegeven door de openbare kredietinstellingen . . . . .	XIX - 8

**XX. — Buitenlandse circulatiebanken.**

1. Discontovoet . . . . .	XX - 1
2. Banque de France . . . . .	XX - 2
3. Bank of England . . . . .	XX - 3
4. Federal Reserve Banks . . . . .	XX - 4
5. Nederlandsche Bank . . . . .	XX - 5
6. Banca d'Italia . . . . .	XX - 6
7. Deutsche Bundesbank . . . . .	XX - 7
8. Banque Nationale Suisse . . . . .	XX - 8
9. Banque des Règlements Internationaux . . . . .	XX - 9

**GRAFIEKEN.**

B.N.P. berekend door ontleding van de bestedingen . . . . .	I - 3
Conjunctuurtests . . . . .	I - 4
Industriële productie . . . . .	IV - 1
Industriële productie der landen van de Europese Economische Gemeenschap . . . . .	IV - 6
Bezoldigingen van de werknemers - Gemiddeld brutoloon per gewerkt uur . . . . .	VI - 1
Consumptieprijzen in België . . . . .	VII - 3a
Oorzaken van de veranderingen in de geldhoeveelheid bij de overwegend geldscheppende instellingen . . . . .	XIII - 3
Gebruiksfrequentie van de direct opeisbare bankdeposito's in Belgische frank en van de tegoeden in postrekening . . . . .	XIII - 13
Koers van de Belgische effecten op de contantmarkt . . . . .	XVII - 1

## VOORNAAMSTE GEBRUIKTE AFKORTINGEN

	ASLK	Algemene Spaar- en Lijfrentekas.
B.L.E.U.		Belgisch-Luxemburgse Economische Unie.
	B.P.C.	Bestuur der Postchecks.
	B.T.W.	Belasting op de Toegevoegde Waarde.
	C.B.H.K.	Centraal Bureau voor Hypothecair Krediet.
E.E.G.		Europese Economische Gemeenschap.
E.F.M.S.		Europees Fonds voor Monetaire Samenwerking.
OESO		Organisatie voor Economische Samenwerking en Ontwikkeling.
	H.W.I.	Herdiscontering- en Waarborginstituut.
I.M.F.		Internationaal Monetair Fonds.
	IRES	Université Catholique de Louvain - Institut de Recherches Economiques.
	M.E.Z.	Ministerie van Economische Zaken.
	N.B.B.	Nationale Bank van België.
	N.I.L.K.	Nationaal Instituut voor Landbouwkrediet.
	N.I.S.	Nationaal Instituut voor de Statistiek.
	N.K.B.K.	Nationale Kas voor Beroepskrediet.
	N.M.B.S.	Nationale Maatschappij der Belgische Spoorwegen.
	N.M.H.	Nationale Maatschappij voor de Huisvesting.
	N.M.K.N.	Nationale Maatschappij voor Krediet aan de Nijverheid.
O.V.N.		Organisatie der Verenigde Naties.
	R.T.T.	Regie van Telegrafie en Telefonie.
	R.V.A.	Rijksdienst voor Arbeidsvoorziening.
	SABENA	Belgische Naamloze Vennootschap tot Exploitatie van het Luchtverkeer.

## CONVENTIONELE TEKENS

—	het gegeven bestaat niet of is niet van toepassing.
.	niet beschikbaar gegeven.
%	procent.
*	voorlopig of raming.
!	verbeterd.
0 } 0,0 }	nihil of minder dan de helft van de laatst weerhouden eenheid.
p.m.	pro memorie.

## ALGEMENE OPMERKING

In verschillende tabellen zijn de totalen ten gevolge van afrondingen niet gelijk aan de som van de rubrieken.

## VLUGGE MEDEDELING VAN DE GEGEVENS

De abonnees kunnen desgewenst de « Synthetische curve van de voornaamste gegevens van de maandelijks conjunctuurtest van de Nationale Bank » en de gegevens vermeld in de tabellen I-4a, VI-1, IX-2 en 4, X-1b en 5, XIII-3, 4, 5a en 13, XV-1 tot 6, XVII-6, XVIII-1, 2, 3 en XIX-1a, b en 3 verkrijgen zodra zij opgesteld zijn. De aanvragen dienen te worden gericht aan de Nationale Bank van België, Dienst Documentatie, de Berlaimontlaan 5, B - 1000 Brussel. Hierbij dient te worden vermeld welke tabellen de abonnee wenst te ontvangen.

## BELGISCHE ECONOMISCHE STATISTIEKEN

De Bank heeft verzamelingen statistische reeksen uitgegeven in verband met de Belgische economie tijdens de periodes 1919 tot 1928, 1929 tot 1940, 1941 tot 1950, 1950 tot 1960, 1960 tot 1970 en 1970 tot 1980. Daarmee wil zij allen behulpzaam zijn die belang stellen in economische studies op middellange en lange termijn. Zij heeft getracht statistische reeksen te publiceren die over een lange periode vergelijkbaar zijn. Technische noten verduidelijken de betekenis van de cijfers.

De verzamelingen zijn verkrijgbaar door storting of overschrijving op rekening 100-0123913-78 - « T.B.W. - Te factureren leveringen - Publikaties van de Dienst Documentatie » van de hieronder vastgestelde bedragen (eventueel plus 6 pct. B.T.W. voor België) met vermelding van de gewenste verzameling.

	België en het Groothertogdom Luxemburg	Buitenland (gewone post)
1919-1928 (enkel beschikbaar in het Frans) .....	fr. 100	fr. 100
1929-1940 .....	fr. 250	fr. 250
1941-1950 .....	fr. 400	fr. 450
1950-1960 .....	fr. 500	fr. 600
1960-1970 .....	fr. 1.000	fr. 1.100
1970-1980 .....	fr. 2.000	fr. 2.600*

\* Luchtpost fr. 3.000.

De aanvragen om inlichtingen kunnen worden gericht aan de Nationale Bank van België, Dienst Documentatie, de Berlaimontlaan 5, B - 1000 Brussel.

# I. — NATIONALE REKENINGEN EN CONJUNCTUURTESTS

## 1. — VERDELING VAN HET NATIONAAL PRODUKT OVER DE PRODUKTIEFACTOREN

(Ramingen in werkelijke prijzen)

(Miljarden franken)

Bron : N.I.S.

	1981	1982	1983	1984	1985	1986	1987	1988
<b>A. Inkomen uit bezoldigde arbeid<sup>1</sup> :</b>								
1. Wedden en lonen van werknemers onderworpen aan de Sociale Zekerheid ..	1.191,0	1.242,1	1.265,4	1.330,4	1.372,7	1.381,2	1.405,4	1.460,3
2. Wedden en lonen van werknemers onderworpen aan sommige bepalingen van de Sociale Zekerheid .....	55,8	59,0	61,0	63,2	66,2	68,7	70,1	70,7
3. Werkgeversbijdragen Sociale Zekerheid .....	289,1	292,2	316,3	364,2	411,4	442,2	472,6	485,6
4. Werknemers niet onderworpen aan de Sociale Zekerheid .....	559,6	598,4	611,5	650,3	684,3	742,3	742,6	748,1
5. Aanvullingen en correcties .....	87,5	103,3	118,6	128,0	138,6	164,1	185,1	202,9
Statistische aanpassing .....	- 26,8	- 11,0	15,7	4,0	- 7,0	12,1	- 2,4	1,1
<b>Totaal ...</b>	<b>2.156,3</b>	<b>2.284,0</b>	<b>2.388,4</b>	<b>2.540,1</b>	<b>2.666,1</b>	<b>2.810,6</b>	<b>2.873,5</b>	<b>2.968,6</b>
<b>B. Ondernemersinkomen van zelfstandigen en van personenvennootschappen :</b>								
1. Land-, tuin- en bosbouw <sup>1</sup> .....	56,8	64,2	73,6	72,5	69,8	68,9	64,0	69,5
2. Vrije beroepen <sup>1</sup> .....	112,8	118,4	127,6	138,7	155,6	169,4	185,7	203,9
3. Handelaars en ambachtslieden <sup>1</sup> .....	228,9	233,7	236,6	256,6	266,8	284,5	299,2	311,9
4. Inkomen der personenvennootschappen <sup>2</sup> .....	14,2	17,3	20,8	25,5	31,8	41,6	46,2	55,3
Statistische aanpassing .....	- 5,1	- 2,1	3,0	0,8	- 1,4	2,4	- 0,5	0,2
<b>Totaal ...</b>	<b>407,6</b>	<b>431,5</b>	<b>461,6</b>	<b>494,1</b>	<b>522,6</b>	<b>566,8</b>	<b>594,6</b>	<b>640,8</b>
<b>C. Inkomen uit vermogen toevloeiend aan particulieren<sup>1</sup> :</b>								
1. Intresten .....	325,1	371,6	403,0	463,3	500,9	517,7	518,1	526,6
2. Huur (ontvangen of toegerekend) .....	99,2	109,5	126,5	144,1	158,3	172,4	188,8	205,5
3. Dividenden, tantièmes, giften .....	95,1	119,5	133,0	145,2	178,9	185,2	206,7	252,2
<b>Totaal ...</b>	<b>519,4</b>	<b>600,7</b>	<b>662,4</b>	<b>752,6</b>	<b>838,1</b>	<b>875,3</b>	<b>913,6</b>	<b>984,3</b>
<b>D. Reserveringen van vennootschappen<sup>2</sup> ....</b>	<b>13,1</b>	<b>34,7</b>	<b>52,4</b>	<b>88,5</b>	<b>139,3</b>	<b>212,9</b>	<b>229,7</b>	<b>281,5</b>
<b>E. Directe belastingen der vennootschappen van alle juridische vormen .....</b>	<b>87,5</b>	<b>112,9</b>	<b>115,0</b>	<b>132,7</b>	<b>148,4</b>	<b>157,1</b>	<b>164,4</b>	<b>177,7</b>
<b>F. Inkomen uit vermogen en ondernemersinkomen toevloeiend aan de overheid :</b>								
1. Toegerekende netto-huur .....	29,9	30,3	31,5	33,2	36,0	39,3	43,9	49,7
2. Intresten, dividenden, winsten .....	- 2,5	9,8	- 9,6	- 4,2	0,3	- 8,8	- 13,0	- 11,9
<b>Totaal ...</b>	<b>27,4</b>	<b>40,1</b>	<b>21,9</b>	<b>29,0</b>	<b>36,3</b>	<b>30,5</b>	<b>30,9</b>	<b>37,8</b>
<b>G. Intresten van de overheidsschuld .....</b>	<b>- 285,2</b>	<b>- 362,3</b>	<b>- 391,2</b>	<b>- 441,6</b>	<b>- 510,5</b>	<b>- 568,6</b>	<b>- 563,2</b>	<b>- 572,8</b>
<b>Netto nationaal inkomen tegen factorkosten</b>	<b>2.926,3</b>	<b>3.141,6</b>	<b>3.310,7</b>	<b>3.595,5</b>	<b>3.840,3</b>	<b>4.084,5</b>	<b>4.243,4</b>	<b>4.517,9</b>
<b>H. Afschrijvingen .....</b>	<b>332,1</b>	<b>367,3</b>	<b>402,9</b>	<b>427,8</b>	<b>460,2</b>	<b>473,0</b>	<b>478,9</b>	<b>506,3</b>
<b>Bruto nationaal inkomen tegen factorkosten</b>	<b>3.258,4</b>	<b>3.508,9</b>	<b>3.713,6</b>	<b>4.023,3</b>	<b>4.300,6</b>	<b>4.557,6</b>	<b>4.722,3</b>	<b>5.024,1</b>
<b>I. Indirecte belastingen .....</b>	<b>437,6</b>	<b>478,6</b>	<b>513,1</b>	<b>535,4</b>	<b>560,8</b>	<b>577,2</b>	<b>616,6</b>	<b>653,4</b>
<b>J. Subsidies .....</b>	<b>- 55,3</b>	<b>- 53,4</b>	<b>- 58,4</b>	<b>- 66,4</b>	<b>- 69,4</b>	<b>- 70,8</b>	<b>- 61,0</b>	<b>- 73,6</b>
<b>Bruto nationaal produkt tegen marktprijzen</b>	<b>3.640,7</b>	<b>3.934,0</b>	<b>4.168,2</b>	<b>4.492,3</b>	<b>4.792,0</b>	<b>5.064,0</b>	<b>5.278,0</b>	<b>5.604,0</b>

<sup>1</sup> Vóór belastingheffing.

<sup>2</sup> Na belastingheffing.

**I - 2. — BRUTO TOEGEVOEGDE WAARDE, TEGEN MARKTPRIJZEN,  
PER ACTIVITEITSKLASSE**

(Ramingen in werkelijke prijzen)

(Miljarden franken)

Bron : N.I.S.

	1981	1982	1983	1984	1985	1986	1987	1988
1. Landbouw, bosbouw en visserij .....	88,2	97,8	109,7	112,3	112,1	114,2	109,6	115,8
2. Extractieve nijverheid .....	20,1	25,1	24,8	22,4	22,2	17,4	15,7	16,6
3. Verwerkende nijverheid :								
a) Voedingsmiddelen, dranken, tabak ...	163,6	188,2	198,7	208,6	223,2	231,9	230,4	229,1
b) Textiel .....	39,2	42,0	45,8	47,4	51,3	51,6	51,1	52,3
c) Kleding en schoeisel .....	22,9	25,7	24,0	24,7	26,4	27,0	25,5	25,1
d) Hout en meubelen .....	39,9	41,2	39,2	41,6	45,0	50,4	55,8	62,9
e) Papier, drukkerij, uitgeverij .....	44,3	50,4	52,2	54,6	59,5	65,1	68,5	75,8
f) Chemie en aanverwante activiteiten ..	90,0	112,1	113,0	134,6	143,2	140,1	141,3	152,4
g) Klei, ceramiek, glas, cement .....	33,4	36,3	37,6	40,8	40,0	44,3	46,7	54,5
h) IJzer, staal en non ferro-metalen ....	54,4	58,5	64,1	68,4	73,5	73,5	66,1	97,1
i) Metaalverwerkende nijverheid, scheeps- bouw .....	220,8	245,8	254,8	252,1	294,7	291,5	279,2	283,8
j) Overige nijverheid .....	121,6	133,2	145,8	157,4	164,8	173,8	183,7	204,2
<i>Totaal van rubriek 3 ..</i>	<i>830,1</i>	<i>933,3</i>	<i>975,2</i>	<i>1.030,2</i>	<i>1.121,4</i>	<i>1.149,2</i>	<i>1.148,3</i>	<i>1.237,3</i>
4. Bouwnijverheid .....	240,2	245,8	240,2	241,3	251,8	261,1	272,6	312,4
5. Elektriciteit, gas, water .....	120,7	121,2	143,9	161,3	178,6	169,7	168,8	173,1
6. Handel, bank- en verzekeringswezen, woongebouwen :								
a) Handel .....	684,4	762,8	838,8	872,1	956,6	1.059,9	1.132,3	1.171,5
b) Bank- en verzekeringswezen .....	195,8	223,9	218,1	256,1	279,6	325,1	356,1	383,0
c) Woongebouwen .....	193,3	212,5	234,2	257,9	277,8	294,7	314,9	334,9
<i>Totaal van de rubriek 6 ..</i>	<i>1.073,6</i>	<i>1.199,2</i>	<i>1.291,1</i>	<i>1.386,1</i>	<i>1.514,0</i>	<i>1.679,7</i>	<i>1.804,2</i>	<i>1.889,4</i>
7. Vervoer en verkeer .....	285,1	304,1	318,7	363,5	392,8	389,0	415,0	450,0
8. Diensten .....	1.083,5	1.168,7	1.239,2	1.340,9	1.420,9	1.506,2	1.572,6	1.666,1
9. Correctie voor investeringen met eigen ar- beidskrachten .....	4,9	5,5	5,5	6,1	6,8	7,1	7,6	9,3
10. Intermediair verbruik van toegerekende in- tresten i.v.m. kosteloze diensten van finan- ciële instellingen .....	- 53,3	- 61,7	- 63,1	- 72,9	- 79,1	- 92,5	- 93,2	- 92,3
11. Aftrekbare B.T.W. op investeringen .....	- 53,6	- 66,7	- 69,4	- 77,6	- 85,5	- 94,2	- 102,6	- 122,8
Statistische aanpassing .....	22,7	9,8	5,4	27,3	- 1,1	10,3	3,3	1,6
<b>Bruto binnenlands produkt tegen marktprij- zen .....</b>	<b>3.661,9</b>	<b>3.982,0</b>	<b>4.221,2</b>	<b>4.540,8</b>	<b>4.855,0</b>	<b>5.117,3</b>	<b>5.322,0</b>	<b>5.656,5</b>
12. Saldo van de factorinkomens ontvangen van en betaald aan het buitenland .....	- 21,2	- 48,0	- 53,0	- 48,5	- 63,0	- 53,3	- 44,0	- 52,5
<b>Bruto nationaal produkt tegen marktprijzen</b>	<b>3.640,7</b>	<b>3.934,0</b>	<b>4.168,2</b>	<b>4.492,3</b>	<b>4.792,0</b>	<b>5.064,0</b>	<b>5.278,0</b>	<b>5.604,0</b>

### I - 3. — B.N.P. BEREKEND DOOR ONTLEDING VAN DE BESTEDINGEN

(Miljarden franken)

Bron : N.I.S.

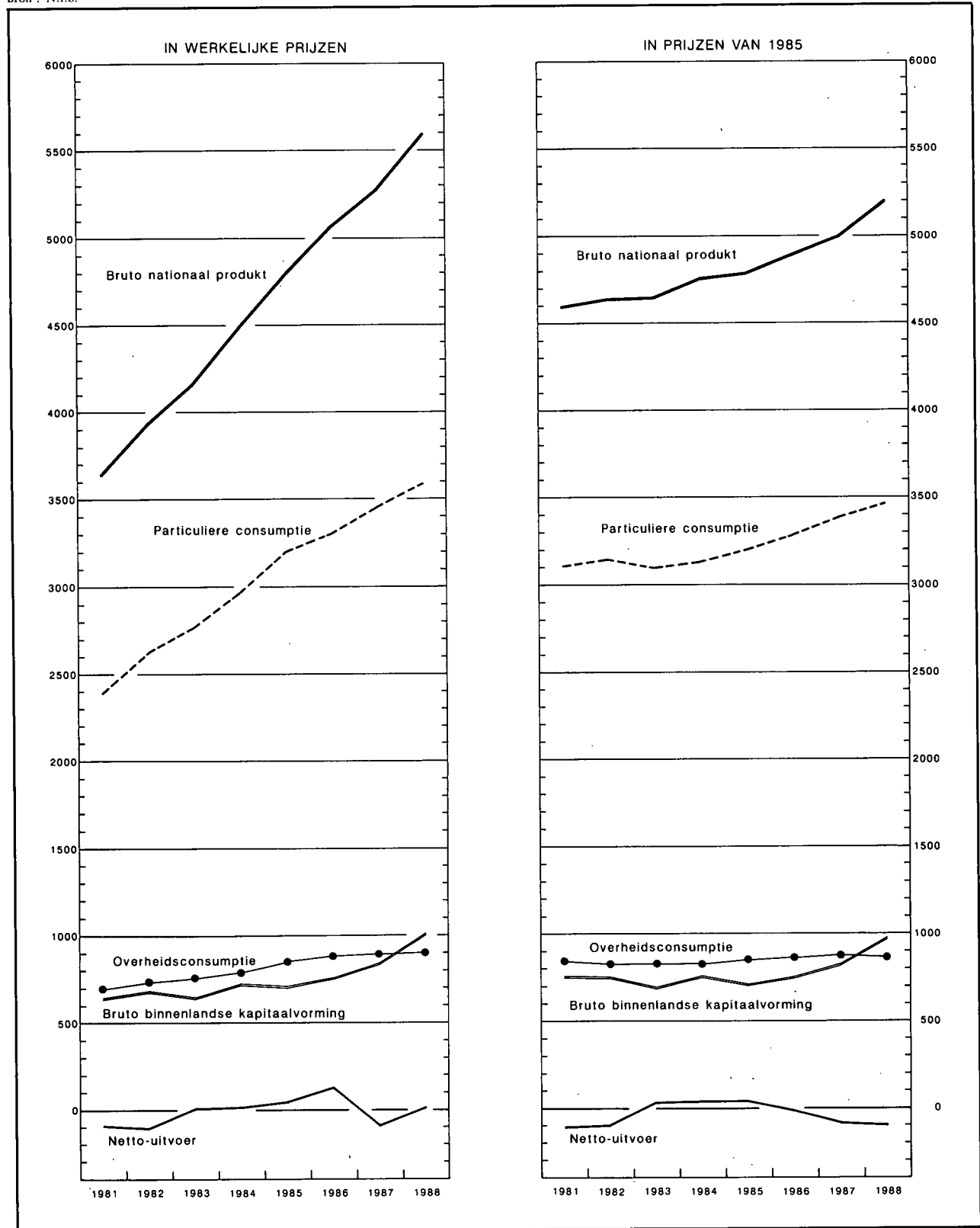

## I - 3a. — BESTEDING VAN HET NATIONAAL PRODUKT

(Ramingen in werkelijke prijzen)

(Miljarden franken)

Bron : N.I.S.

	1981	1982	1983	1984	1985	1986	1987	1988
<b>A. Particuliere consumptie :</b>								
1. Voedingsmiddelen .....	415,2	471,4	519,8	560,6	590,5	607,5	610,0	612,0
2. Dranken .....	103,4	114,0	121,5	123,8	128,6	133,1	139,1	142,7
3. Tabakswaren .....	37,6	45,1	49,2	53,4	54,4	55,6	54,6	55,7
4. Kleding en ander persoonlijk goed .....	187,2	213,6	216,7	224,2	237,7	252,7	256,9	265,3
5. Huur, taxes, water .....	258,8	285,3	313,5	341,1	366,0	387,1	412,7	435,8
6. Verwarming en verlichting .....	161,4	179,3	184,5	202,8	229,1	190,4	174,0	157,7
7. Duurzame huishoudartikelen .....	223,5	231,0	234,5	244,5	259,8	289,8	307,6	325,2
8. Onderhoud van de woning .....	98,1	105,7	112,8	119,7	125,7	132,6	135,6	136,6
9. Persoonlijke verzorging en hygiëne .....	252,0	278,4	305,0	324,8	347,2	368,2	387,4	409,8
10. Vervoer .....	275,8	302,2	328,4	351,6	372,5	374,6	393,1	423,6
11. Verkeer : P.T.T. ....	19,8	21,9	23,9	26,2	28,4	30,3	33,2	35,1
12. Vrijtijdsbesteding .....	209,1	231,8	251,4	272,7	291,6	305,4	325,3	353,7
13. Onderwijs en onderzoek .....	4,9	5,4	6,0	6,6	7,1	7,5	7,9	8,3
14. Financiële diensten .....	103,3	118,3	116,3	137,5	148,8	173,1	191,5	205,3
15. Diverse diensten .....	20,3	21,3	22,7	25,2	28,0	30,1	34,6	37,0
16. Persoonlijke uitgaven in het buitenland .	88,2	82,6	88,5	93,3	100,7	107,1	121,0	139,1
17. Minus : uitgaven van niet-ingezetenen in België .....	- 69,7	- 87,5	- 112,3	- 121,0	- 124,8	- 124,5	- 137,2	- 152,7
Statistische aanpassing .....	7,3	2,6	- 19,6	- 25,8	7,8	- 20,2	- 0,4	- 2,3
<i>Totaal ...</i>	2.396,2	2.622,2	2.762,7	2.961,4	3.199,2	3.300,3	3.447,0	3.587,8
<b>B. Overheidsconsumptie :</b>								
1. Bezoldigingen en pensioenen .....	512,1	543,6	554,8	582,4	620,0	643,3	641,4	645,2
2. Lopende aankopen van goederen en diensten .....	138,7	143,5	152,9	158,1	172,7	174,2	185,8	178,6
3. Toegerekende netto-huur van administratieve en onderwijsgebouwen van de openbare besturen .....	29,9	30,3	31,5	33,2	36,0	39,3	43,9	49,7
4. Betaalde huur .....	4,6	5,3	5,5	5,8	6,8	6,3	6,4	7,0
5. Toegerekende afschrijvingen van administratieve- en onderwijsgebouwen van de openbare besturen .....	7,8	7,9	8,2	8,6	9,3	10,1	11,3	12,7
6. Afschrijvingen meubilering en materieel .	3,5	3,7	3,9	4,2	4,4	4,7	5,0	4,9
<i>Totaal ...</i>	696,6	734,2	756,9	792,4	849,1	877,9	893,8	898,0
<b>C. Bruto binnenlandse kapitaalvorming :</b>								
1. Landbouw, bosbouw en visserij .....	14,1	15,3	16,1	17,4	18,0	19,6	21,2	20,3
2. Extractieve nijverheid .....	2,9	3,3	4,7	5,0	4,0	3,6	1,4	3,2
3. Verwerkende nijverheid .....	100,9	122,4	126,7	140,3	157,5	178,4	191,5	228,7
4. Bouwnijverheid .....	13,8	11,3	8,8	11,3	12,6	15,1	15,2	19,8
5. Elektriciteit, gas en water .....	39,0	42,3	40,9	45,5	47,8	41,0	37,8	44,6
6. Handel, bank- en verzekeringswezen ....	72,3	82,1	89,1	101,7	113,7	129,2	147,2	174,9
7. Woongebouwen .....	139,0	131,4	132,7	138,3	152,2	163,8	183,6	230,3
8. Vervoer en verkeer .....	101,2	103,1	96,6	102,3	91,8	86,8	82,2	90,3
9. Overheid en onderwijs .....	123,2	122,9	112,1	102,6	95,5	87,6	85,8	88,5
10. Andere diensten .....	37,7	37,3	39,7	43,5	46,3	55,5	62,8	80,5
11. Veranderingen der voorraden .....	- 6,3	7,5	- 21,1	25,7	- 34,7	- 16,9	11,6	30,2
Statistische aanpassing .....	1,9	0,7	- 4,5	- 6,3	1,7	- 4,6	- 0,1	- 0,7
<i>Totaal ...</i>	639,7	679,5	641,7	727,3	706,6	759,1	840,2	1.010,5
<b>D. Netto-uitvoer van goederen en diensten :</b>								
1. Factorinkomens ontvangen van het buitenland .....	452,7	529,8	497,4	596,3	710,7	631,1	607,1	717,9
2. Uitvoer van goederen en diensten .....	2.286,2	2.640,0	2.923,6	3.336,6	3.479,1	3.366,9	3.476,2	3.868,0
Totale uitvoer ...	2.738,9	3.169,8	3.421,0	3.932,9	4.189,8	3.998,0	4.083,3	4.585,9
3. Factorinkomens betaald aan het buitenland	473,9	577,8	550,4	644,8	773,7	684,4	651,1	770,4
4. Invoer van goederen en diensten .....	2.356,9	2.693,9	2.863,7	3.276,9	3.379,0	3.187,0	3.335,3	3.707,9
Totale invoer ...	2.830,8	3.271,7	3.414,1	3.921,7	4.152,7	3.871,4	3.986,4	4.478,3
Netto-uitvoer ...	- 91,9	- 101,9	6,9	11,2	37,1	126,6	96,9	107,6
<b>Bruto nationaal produkt tegen marktprijzen ....</b>	<b>3.640,7</b>	<b>3.934,0</b>	<b>4.168,2</b>	<b>4.492,3</b>	<b>4.792,0</b>	<b>5.064,0</b>	<b>5.278,0</b>	<b>5.604,0</b>



## I - 3b. — BESTEDING VAN HET NATIONAAL PRODUKT

(Ramingen in prijzen van 1980 — Indexcijfers 1985 = 100)

Bron : N.I.S.

	1981	1982	1983	1984	1985	1986	1987	1988
<b>A. Particuliere consumptie :</b>								
1. Voedingsmiddelen .....	93	97	97	98	100	102	103	103
2. Dranken .....	101	103	101	100	100	100	105	106
3. Tabakswaaren .....	101	109	106	107	100	96	90	91
4. Kleding en ander persoonlijk goed .....	102	109	104	101	100	100	96	95
5. Huur, taxes, water .....	92	94	96	98	100	102	105	107
6. Verwarming en verlichting .....	95	92	90	92	100	103	104	97
7. Duurzame huishoudartikelen .....	104	104	98	98	100	108	112	117
8. Onderhoud van de woning .....	100	102	101	101	100	101	101	101
9. Persoonlijke verzorging en hygiëne .....	96	97	99	98	100	101	103	107
10. Vervoer .....	97	97	97	99	100	104	107	112
11. Verkeer : P.T.T. ....	94	94	96	96	100	103	112	119
12. Vrijtijdsbesteding .....	93	99	99	100	100	100	104	111
13. Onderwijs en onderzoek .....	92	94	96	98	100	102	104	106
14. Financiële diensten .....	93	97	92	98	100	112	128	139
15. Diverse diensten .....	93	90	89	95	100	102	113	119
16. Persoonlijke uitgaven in het buitenland .	111	99	98	99	100	101	112	126
17. Minus : uitgaven van niet-ingezetenen in België .....	71	85	100	103	100	95	102	112
<i>Totaal ...</i>	97	99	97	98	100	103	106	108
<b>B. Overheidsconsumptie :</b>								
1. Bezoldigingen en pensioenen .....	98	97	97	98	100	101	101	101
2. Lopende aankopen van goederen en diensten .....	102	98	98	95	100	101	106	102
3. Toegerekende huur en afschrijvingen van administratieve en onderwijsgebouwen van de openbare besturen; betaalde huur; afschrijvingen op meubilering en materieel van de centrale overheid .....	107	101	98	96	100	103	109	117
<i>Totaal ...</i>	99	98	97	98	100	101	103	102
<b>C. Bruto binnenlandse kapitaalvorming :</b>								
1. Landbouw, bosbouw en visserij .....	96	98	97	100	100	107	116	109
2. Extractieve nijverheid .....	84	91	123	127	100	88	35	77
3. Verwerkende nijverheid .....	75	86	85	91	100	112	120	142
4. Bouwnijverheid .....	132	102	75	93	100	117	118	150
5. Elektriciteit, gas en water .....	98	100	93	99	100	86	79	92
6. Handel, bank- en verzekeringswezen ....	79	83	85	93	100	113	128	149
7. Woongebouwen .....	104	98	96	96	100	105	113	138
8. Vervoer en verkeer .....	135	126	113	115	100	94	89	96
9. Overheid (exclusief onderwijs) .....	172	155	131	112	100	99	108	115
10. Onderwijs .....	140	128	123	111	100	84	67	60
11. Andere diensten .....	100	93	93	98	100	119	135	169
<i>Totaal ...</i>	108	108	99	108	100	107	117	138
<b>D. Netto-uitvoer van goederen en diensten :</b>								
1. Factorinkomens ontvangen van het buitenland .....	84	90	80	90	100	84	77	90
2. Uitvoer van goederen en diensten .....	89	91	93	99	100	105	113	122
<i>Totale uitvoer ...</i>	88	91	91	97	100	102	107	117
3. Factorinkomens betaald aan het buitenland .....	80	91	82	89	100	84	76	89
4. Invoer van goederen en diensten .....	94	94	93	99	100	107	117	127
<i>Totale invoer ...</i>	91	94	91	97	100	103	110	120
<b>Bruto nationaal produkt tegen marktprijzen ....</b>	<b>96</b>	<b>97</b>	<b>97</b>	<b>99</b>	<b>100</b>	<b>102</b>	<b>104</b>	<b>109</b>

### I - 4. CONJUNCTUURTESTS

Synthetische curven per bedrijfstak.

(juli 1974 - juni 1981 = 100)



I - 4a. — CONJUNCTUURTESTS

Getalwaarde van de synthetische curven

(juli 1974 - juni 1981 = 100)

	Verwerkende nijverheid	Bouwnijverheid exclusief burgerlijke bouwkunde en wegenwerken	Handel <sup>1</sup>	Gezamenlijke curve	Bouwnijverheid inclusief burgerlijke bouwkunde en wegenwerken
Wegingscoëfficiënten .....	70	15	15	100	p.m.
1987 Mei .....	108,55	117,19	99,97	108,56	112,58
Juni .....	112,71	114,26	103,34	111,54	110,25
Juli .....	112,55	111,03	100,86	110,57	107,67
Augustus .....	112,24	110,58	103,26	110,64	107,17
September .....	115,27	115,75	97,15	112,62	111,12
Oktober .....	115,10	120,47	92,18	112,47	114,52
November .....	118,48	122,18	95,20	115,54	117,04
December .....	118,03	121,09	96,59	115,27	115,05
1988 Januari .....	119,33	123,06	100,47	117,06	115,82
Februari .....	119,88	128,51	97,77	117,86	120,84
Maart .....	125,56	122,25	103,02	121,68	116,72
April .....	123,81	123,39	100,06	120,18	117,04
Mei .....	123,51	125,79	106,68	121,33	119,75
Juni .....	122,86	126,86	105,45	120,85	119,14
Juli .....	122,22	119,78	105,44	119,34	112,82
Augustus .....	126,10	124,40	105,42	122,74	117,41
September .....	124,31	129,16	106,97	122,44	121,00
Oktober .....	121,86	129,92	101,26	119,98	122,06
November .....	128,69	134,97	109,72	126,79	126,50
December .....	128,07	135,26	105,95	125,83	126,93
1989 Januari .....	127,56	134,75	106,07	125,42	124,74
Februari .....	127,60	137,93	100,65	125,11	126,28
Maart .....	131,49	133,37	101,89	127,33	121,89
April .....	132,73	124,02	108,69	127,82	114,51
Mei .....	133,16	122,95	111,56	128,39	114,39
Juni .....	131,95	122,74	108,54	127,06	114,42
Juli .....	125,74	126,00	107,63	123,06	117,63
Augustus .....	125,59	133,10	113,53	124,91	123,58
September .....	124,68	136,42	113,08	124,70	126,79
Oktober .....	127,56	136,68	118,27	127,53	127,10
November .....	128,57	138,75	116,08	128,22	129,23
December .....	127,54	140,40	119,27	128,23	129,95
1990 Januari .....	129,14	147,92	118,44	130,35	136,18
Februari .....	130,77	139,82	120,05	130,52	131,19
Maart .....	128,60	135,49	122,50	128,72	127,43
April .....	124,74	125,58	121,82	124,43	118,83
Mei .....	129,93	127,88	121,70	128,39	119,93

<sup>1</sup> Synthese van de groothandel in elektrische huishoudtoestellen, textiel, personenwagens, schoenen, voeding en onderhoudsprodukten.

I - 4b.1 — VERWERKENDE NIJVERHEID

Getalwaarde van de synthetische curve en van haar componenten.

(juli 1974-juni 1981 = 100)

	Verloop			Beoordeling		Vooruitzichten		Gezamenlijk
	produktietempo	binnenlandse bestellingen	buitenlandse bestellingen	totale orderpositie	buitenlandse orderpositie	werkgelegenheid	vraag	
Wegingscoëfficiënten ..	21,5	15,1	14,7	9,8	8,3	18,4	12,2	100
1987 Mei .....	103,86	110,12	98,54	117,37	119,14	105,67	117,09	108,55
Juni .....	104,67	115,76	114,60	123,61	124,74	103,49	117,87	112,71
Juli .....	106,94	113,45	117,72	115,09	126,74	104,76	115,19	112,55
Augustus .....	107,22	105,87	119,54	123,47	127,84	104,04	113,02	112,24
September .....	108,51	110,76	114,75	130,63	130,67	107,22	122,81	115,27
Oktober .....	108,09	110,83	111,53	127,88	130,60	109,08	125,39	115,10
November .....	110,41	115,47	115,35	131,61	136,53	109,89	130,40	118,48
December .....	108,99	119,65	121,05	132,34	139,01	109,79	115,15	118,03
1988 Januari .....	112,07	119,52	116,56	144,58	147,38	104,01	119,22	119,33
Februari .....	113,08	121,50	113,35	146,17	148,50	107,03	116,79	119,88
Maart .....	114,31	127,24	118,40	155,18	158,90	111,73	126,59	125,56
April .....	111,62	120,09	111,73	153,57	157,47	118,64	125,62	123,81
Mei .....	112,17	116,95	115,74	152,94	152,38	110,92	136,88	123,51
Juni .....	108,93	117,93	110,66	149,85	164,89	109,34	138,55	122,86
Juli .....	105,72	112,72	116,45	150,14	155,43	114,32	137,03	122,22
Augustus .....	104,64	123,28	121,52	150,09	154,42	123,42	138,59	126,10
September .....	109,86	121,36	116,09	143,16	155,74	119,31	134,53	124,31
Oktober .....	110,46	119,09	114,11	148,48	156,38	110,68	126,92	121,86
November .....	115,71	125,63	117,69	164,02	172,38	116,45	129,29	128,69
December .....	114,88	126,31	119,06	156,65	161,56	120,28	130,58	128,07
1989 Januari .....	116,52	126,75	114,45	155,49	149,55	120,84	136,69	127,56
Februari .....	117,46	119,70	117,54	161,73	166,37	116,54	130,48	127,60
Maart .....	115,13	124,17	121,81	170,72	173,17	124,77	131,57	131,49
April .....	119,17	122,09	125,64	170,91	178,05	122,76	132,11	132,73
Mei .....	113,11	126,80	123,10	168,80	176,33	124,31	144,06	133,16
Juni .....	116,39	126,27	118,80	169,26	174,91	125,22	133,49	131,95
Juli .....	109,65	117,02	117,05	158,21	163,25	120,44	131,94	125,74
Augustus .....	114,31	118,33	113,33	156,14	157,30	122,74	127,60	125,59
September .....	111,10	116,25	114,50	152,75	157,06	123,29	128,95	124,68
Oktober .....	114,79	119,16	112,67	159,06	162,00	121,01	139,73	127,56
November .....	113,98	123,63	112,95	156,38	164,10	121,63	143,37	128,57
December .....	110,57	125,40	110,16	160,94	167,42	121,20	136,90	127,54
1990 Januari .....	114,55	121,84	117,38	163,04	163,88	125,57	132,80	129,14
Februari .....	111,64	123,43	117,92	166,02	180,37	123,01	138,93	130,77
Maart .....	113,93	125,93	117,06	164,70	166,48	115,09	137,50	128,60
April .....	109,91	123,29	110,18	158,75	164,24	116,99	127,93	124,74
Mei .....	111,50	125,12	116,95	170,74	174,77	119,63	136,52	129,93

I - 4b.2 — VERWERKENDE NIJVERHEID : BRUTORESULTATEN PER SECTOR

	A. Beoordeling van de totale orderpositie <sup>1</sup>					B. Beoordeling van de buitenlandse orderpositie <sup>1</sup>					C. Beoordeling van het peil van de voorraden afgewerkte produkten <sup>1</sup>				
	1989			1990		1989			1990		1989			1990	
	Mei	3 <sup>e</sup> kwart.	4 <sup>e</sup> kwart.	1 <sup>e</sup> kwart.	Mei	Mei	3 <sup>e</sup> kwart.	4 <sup>e</sup> kwart.	1 <sup>e</sup> kwart.	Mei	Mei	3 <sup>e</sup> kwart.	4 <sup>e</sup> kwart.	1 <sup>e</sup> kwart.	Mei
<b>Gezamenlijke nijverheid</b> .....	- 4	- 10	- 7	- 2	- 2	- 7	- 15	- 10	- 5	- 8	+ 2	+ 1	0	+ 3	+ 7
<b>I. Gebruiksgoederen</b> .....	- 12	- 17	- 11	0	- 3	- 8	- 15	- 11	+ 2	- 4	+ 6	+ 3	+ 2	+ 4	+ 11
<b>II. Investeringsgoederen</b> .....	+ 5	- 2	+ 3	+ 8	+ 10	- 12	- 12	- 2	+ 3	- 2	+ 2	+ 3	0	+ 2	+ 7
<b>III. Halffabrikaten</b> .....	- 8	- 19	- 21	- 20	- 18	- 10	- 26	- 26	- 28	- 23	+ 2	+ 1	0	+ 4	+ 9
<b>Textielnijverheid</b> .....	- 19	- 24	- 16	- 20	- 43	- 23	- 28	- 23	- 24	- 46	+ 17	+ 20	+ 12	+ 10	+ 31
<b>waaronder: Wol</b> .....	- 41	- 53	- 46	- 59	- 76	- 67	- 63	- 61	- 81	- 85	+ 16	+ 12	+ 17	+ 17	+ 4
<b>Katoen</b> .....	- 14	- 9	+ 8	+ 3	- 35	- 12	- 11	+ 2	+ 2	- 32	+ 24	+ 31	+ 19	+ 11	+ 33
<b>Tricot- en kousennijverheid</b> .....	- 39	- 31	- 35	- 25	- 24	- 39	- 36	- 44	- 40	- 42	+ 19	+ 23	+ 8	+ 2	+ 43
<b>Schoen- en kledingnijverheid</b> .....	- 10	- 11	- 20	- 9	- 19	- 19	- 16	- 26	- 11	- 13	+ 13	+ 1	+ 9	- 1	+ 4
<b>waaronder: Schoenen</b> .....	- 18	- 16	- 20	- 22	- 19	- 80	- 74	- 69	- 67	- 35	+ 20	+ 5	+ 4	- 7	0
<b>Kleding</b> .....	- 8	- 11	- 20	- 7	- 19	- 14	- 12	- 23	- 8	- 11	+ 12	0	+ 10	0	+ 6
<b>Houtindustrie, fabricatie van houten meubelen</b> .....	+ 4	+ 2	- 3	+ 6	- 4	- 4	- 20	- 14	- 10	- 13	0	+ 1	+ 9	+ 4	+ 15
<b>waaronder: Hout</b> .....	+ 15	0	- 3	+ 1	- 9	+ 13	- 17	- 10	- 11	- 18	- 7	- 10	+ 8	- 2	+ 11
<b>Houten meubelen</b> .....	- 4	- 4	- 3	+ 9	- 1	- 14	- 21	- 16	- 10	- 10	+ 6	+ 9	+ 11	+ 8	+ 18
<b>Papier en karton</b> .....	- 9	- 19	- 22	- 14	+ 4	- 21	- 54	- 24	- 37	- 36	+ 19	+ 16	+ 13	+ 21	+ 14
<b>waaronder: Papier- en kartonfabricage</b> .....	- 34	- 13	- 30	- 16	- 13	- 34	- 69	- 21	- 43	- 54	+ 36	+ 26	- 7	+ 9	+ 3
<b>Papier- en kartonverwerking</b> .....	+ 12	+ 1	- 16	- 12	+ 17	+ 11	- 18	- 30	- 21	+ 6	+ 6	+ 8	+ 30	+ 30	+ 23
<b>Ledernijverheid</b> .....	- 29	- 49	- 21	- 56	- 59	- 24	- 46	- 22	- 51	- 64	- 13	0	- 1	+ 9	+ 7
<b>Plasticverwerkende industrie</b> .....	+ 10	+ 7	+ 25	- 3	- 25	+ 45	- 1	+ 35	- 4	- 60	- 23	+ 7	- 43	- 28	+ 29
<b>Aardolie-industrie</b> .....	0	0	0	- 13	+ 39	0	0	0	0	+ 39	0	0	0	+ 26	- 39
<b>Vervaardiging en eerste verwerking van metalen</b> .....	- 25	- 39	- 48	- 43	- 27	- 22	- 38	- 47	- 43	- 20	0	- 2	0	+ 6	+ 2
<b>waaronder: Ferrometalen</b> .....	- 39	- 52	- 59	- 53	- 38	- 36	- 49	- 56	- 51	- 31	+ 7	+ 2	- 4	+ 3	+ 1
<b>Non-ferrometalen</b> .....	+ 32	+ 25	+ 5	+ 3	+ 18	+ 27	+ 14	+ 4	- 1	+ 18	- 20	- 12	+ 9	+ 15	+ 4
<b>Vervaardiging van steen, cement, glas e.a.</b> .....	+ 16	+ 1	0	+ 10	+ 15	+ 2	- 11	+ 2	- 2	- 3	- 14	- 3	- 7	- 1	+ 9
<b>waaronder: Bouwmaterialen, ceramiek voor bouw en nijverheid, vlakglas</b> .....	+ 11	+ 1	+ 1	+ 10	+ 14	- 5	- 11	+ 3	- 8	- 4	- 12	+ 1	- 7	+ 1	+ 9
<b>Chemische industrie</b> .....	+ 14	+ 11	+ 7	+ 10	+ 5	+ 14	+ 11	+ 7	+ 8	+ 2	- 4	- 5	+ 1	- 3	+ 1
<b>Vervaardiging van kunstmatige en synthetische vezels</b> .....	+ 27	+ 18	0	- 10	- 30	+ 18	+ 13	0	- 7	- 21	- 27	- 28	- 50	- 19	0
<b>Vervaardiging van produkten uit metaal</b> .....	- 1	- 12	+ 3	+ 5	+ 21	- 11	- 1	+ 9	+ 3	+ 23	- 1	- 19	- 9	+ 13	+ 5
<b>Machinebouw</b> .....	+ 11	+ 10	+ 4	+ 17	+ 10	- 2	+ 5	+ 9	+ 16	- 1	+ 12	- 4	- 9	- 2	+ 4
<b>waaronder: Landbouwmachines en -tractoren</b> .....	+ 50	+ 34	+ 35	+ 51	+ 50	+ 49	+ 50	+ 35	+ 53	+ 51	+ 49	0	0	+ 1	- 1
<b>Gereedschapsmachines</b> .....	+ 77	+ 100	+ 36	+ 52	+ 36	0	+ 23	+ 32	+ 27	- 6	- 100	- 100	- 78	- 57	- 36
<b>Textielmachines</b> .....	- 21	- 20	- 12	- 4	- 18	- 11	- 11	- 4	+ 3	- 17	-	-	-	-	-
<b>Motoren, compressoren, pompen</b> .....	+ 2	+ 7	+ 6	+ 33	+ 24	- 2	- 4	- 9	+ 36	+ 6	+ 43	+ 10	- 6	+ 9	+ 17
<b>Elektrotechnische industrie</b> .....	- 29	- 39	- 30	- 13	+ 1	- 43	- 56	- 43	- 5	+ 1	+ 11	+ 18	+ 15	+ 4	+ 16
<b>waaronder: Elektrotechnische uitrustingsgoederen</b> .....	- 5	- 19	- 9	- 11	+ 3	- 13	- 37	- 18	0	0	+ 11	+ 22	+ 22	+ 4	0
<b>Elektrische huishoudtoestellen, radio, TV</b> .....	- 92	- 91	- 85	- 16	- 5	- 93	- 93	- 90	- 16	+ 3	+ 11	+ 11	0	+ 7	+ 48
<b>Automobilbouw, fabrieken van onderdelen</b> .....	+ 37	+ 13	+ 40	+ 39	+ 19	+ 36	+ 12	+ 40	+ 40	+ 19	0	0	0	0	0
<b>Overige transportmiddelenfabrieken</b> .....	- 68	- 25	- 3	+ 3	- 3	- 59	- 30	- 22	- 22	- 14	+ 36	+ 17	+ 3	+ 30	- 19
<b>waaronder: Scheepsbouw</b> .....	- 90	- 94	- 85	- 76	- 72	- 98	- 98	- 97	- 97	- 82	-	-	-	-	-
<b>Fietsen en motorfietsen</b> .....	- 17	+ 29	+ 74	+ 81	+ 89	+ 12	+ 62	+ 99	+ 98	+ 98	+ 36	+ 17	- 25	+ 15	- 64

<sup>1</sup> Netto verschil tussen de percentages van de antwoorden « hoger dan normaal » en « lager dan normaal ».

I - 4b.2 — VERWERKENDE NIJVERHEID : BRUTORESULTATEN PER SECTOR (vervolg 1)

	D. Produktiebelemmeringen <sup>1</sup>																			
	Geen belemmering					Productie belemmerd door onvoldoende														
						vraag					arbeidskrachten					uitrusting				
	1989				1990	1989				1990	1989				1990	1989				1990
	Maart	Juni	Sept.	Dec.	Maart	Maart	Juni	Sept.	Dec.	Maart	Maart	Juni	Sept.	Dec.	Maart	Maart	Juni	Sept.	Dec.	Maart
Gezamenlijke nijverheid .....	34	35	29	29	26	47	46	49	53	55	5	7	7	9	7	5	4	5	5	6
I. Gebruiksgoederen .....	38	34	20	29	22	47	50	59	58	53	7	7	11	10	12	3	2	2	3	2
II. Investeringsgoederen .....	45	42	41	36	32	35	35	30	43	47	5	10	11	17	9	7	6	7	6	11
III. Halffabrikaten .....	29	38	33	31	34	51	46	49	51	53	4	6	4	4	5	3	5	5	4	4
Textielnijverheid .....	27	31	20	19	25	50	51	62	56	59	5	9	9	12	9	6	4	4	5	3
waaronder: Wol .....	41	57	34	18	25	44	37	57	59	62	3	4	3	17	3	9	2	2	4	4
Katoen .....	27	23	11	12	27	57	64	70	65	61	4	5	3	1	5	1	4	4	6	4
Tricot- en kousennijverheid .....	5	6	7	14	16	62	62	63	58	54	12	19	21	20	29	11	2	2	12	0
Schoen- en kledingnijverheid .....	28	42	20	23	20	56	37	38	63	51	10	3	17	10	17	0	0	2	0	0
waaronder: Schoenen .....	71	58	52	40	39	29	42	14	37	25	0	0	0	0	13	0	0	0	0	0
Kleding .....	20	39	13	20	16	60	37	44	68	56	12	3	20	12	18	0	0	2	0	0
Houtindustrie, fabricatie van houten meubelen .....	41	34	35	34	22	34	36	32	45	44	15	20	19	17	22	4	2	3	1	2
waaronder: Hout .....	41	35	37	31	15	35	40	34	47	54	8	15	10	12	17	6	1	3	3	1
Houten meubelen .....	40	34	34	36	28	32	34	32	44	37	21	24	26	21	26	3	2	2	0	3
Papier en karton .....	32	36	23	16	21	49	46	52	59	59	2	2	7	11	14	4	2	7	8	9
waaronder: Papier- en kartonfabricage .....	40	50	23	25	25	47	39	64	62	62	0	0	13	16	13	4	0	0	0	0
Papier- en kartonverwerking .....	26	25	22	9	17	51	51	44	56	58	4	4	2	7	14	3	4	12	13	15
Ledernijverheid .....	1	0	19	70	8	88	84	64	30	92	0	0	0	0	0	11	11	11	14	14
Plasticverwerkende industrie .....	47	72	52	49	30	19	24	37	38	67	7	0	1	5	3	0	1	1	0	0
Aardolie-industrie .....	—	—	—	—	—	—	—	—	—	—	—	—	—	—	—	—	—	—	—	—
Vervaardiging en eerste verwerking van metalen .....	30	49	49	42	51	49	38	42	41	38	2	5	0	1	3	1	0	0	1	3
waaronder: Ferrometalen .....	24	51	51	50	55	56	40	41	43	35	2	1	0	0	0	1	0	0	0	0
Non-ferrometalen .....	56	35	38	8	35	24	34	46	28	49	0	20	0	3	16	0	0	0	3	16
Vervaardiging van steen, cement, glas e.a. ....	47	60	53	60	43	21	18	18	17	32	4	6	9	6	7	19	13	14	11	12
waaronder: Bouwmaterialen, ceramiek voor bouw en nijverheid, vlakglas .....	52	63	58	65	46	20	15	13	14	29	4	7	10	7	8	15	11	12	9	10
Chemische industrie .....	0	0	0	0	0	94	95	97	95	96	0	1	0	0	0	3	1	2	3	2
Vervaardiging van kunstmatige en synthetische vezels ..	95	0	28	94	100	5	5	6	6	0	0	0	0	0	0	0	95	66	0	0
Vervaardiging van producten uit metaal .....	37	30	26	26	24	34	49	39	40	48	10	6	11	17	10	6	7	11	10	12
Machinebouw .....	50	43	39	46	40	28	27	24	36	39	8	13	13	13	14	8	8	11	6	5
waaronder: Landbouwmachines en -tractoren .....	0	0	0	2	8	100	100	99	97	89	0	0	1	1	1	0	0	0	0	0
Gereedschapsmachines .....	77	77	78	63	47	0	0	0	19	31	23	12	11	18	22	0	12	11	0	0
Textielmachines .....	71	80	80	81	80	22	20	20	19	20	0	0	0	0	0	0	0	0	0	1
Motoren, compressoren, pompen .....	36	27	11	53	21	29	32	20	21	33	4	17	6	24	17	6	12	19	0	3
Elektrotechnische industrie .....	40	32	34	8	16	54	57	56	85	77	2	6	5	21	1	0	0	0	3	18
waaronder: Elektrotechnische uitrustingsgoederen .....	49	43	45	11	22	42	41	40	79	70	4	8	7	31	1	0	0	0	5	24
Elektrische huishoudtoestellen, radio, TV .....	11	0	0	3	2	89	100	100	97	93	0	0	0	0	0	0	0	0	0	5
Automobielfbouw, fabrieken van onderdelen .....	82	82	43	82	50	18	18	57	18	15	0	0	0	0	0	0	0	0	0	0
Overige transportmiddelenfabrieken .....	37	5	0	0	6	63	72	66	65	62	0	21	15	27	10	0	0	0	6	0
waaronder: Scheepsbouw .....	18	0	0	0	1	82	85	100	89	96	0	15	0	2	3	0	0	0	0	0
Fietsen en motorfietsen .....	55	13	0	0	32	45	68	80	44	10	0	0	0	36	40	0	0	0	36	0

<sup>1</sup> In procenten van de gezamenlijke ondernemingen.

I - 4b.2 — VERWERKENDE NIJVERHEID : BRUTORESULTATEN PER SECTOR (vervolg 2)

	E. Beoordeling van het geïnstalleerde produktievermogen <sup>1</sup>					F. Bezettingsgraad van het geïnstalleerde produktievermogen (%)					G. Gemiddelde verzekerde activiteitsduur (in maanden)				
	1989				1990	1989				1990	1989			1990	
	Maart	Juni	September	December	Maart	Maart	Juni	September	December	Maart	Mei	3 <sup>e</sup> kwart.	4 <sup>e</sup> kwart.	1 <sup>e</sup> kwart.	Mei
Gezamenlijke nijverheid .....	+ 15	+ 12	+ 10	+ 10	+ 9	80,2 <sup>3</sup>	81,7 <sup>3</sup>	82,1 <sup>3</sup>	81,0 <sup>3</sup>	81,3 <sup>3</sup>	3,8	4,2	4,1	4,2	4,2
I. Gebruiksgoederen .....	+ 23	+ 22	+ 12	+ 15	+ 14	81,2	82,6	81,9	83,0	80,0	2,6	2,4	2,5	2,7	2,8
II. Investeringsgoederen .....	+ 17	+ 10	+ 8	+ 1	+ 4	77,1	79,8	81,1	79,9	81,2	5,6	6,7	6,5	6,7	6,5
III. Halffabrikaten .....	+ 19	+ 12	+ 14	+ 24	+ 21	80,2	80,6	82,2	78,2	82,2	2,4	2,3	2,4	2,3	2,2 <sup>2</sup>
Textielnijverheid .....	+ 29	+ 30	+ 31	+ 24	+ 26	75,2	75,4	71,6	74,9	75,6	2,1	2,0	2,2	2,2	2,0
waaronder : Wol .....	+ 35	+ 33	+ 42	+ 42	+ 45	75,6	76,2	71,8	76,1	66,9	1,8	1,7	1,7	1,6	1,5
Katoen .....	+ 34	+ 41	+ 29	+ 24	+ 17	73,5	73,4	68,6	71,8	76,6	2,2	2,2	2,6	2,5	2,4
Tricot- en kousennijverheid .....	+ 47	+ 50	+ 37	+ 32	+ 24	67,9	68,9	66,0	70,6	75,0	2,0	1,9	1,9	2,0	2,3
Schoen- en kledingnijverheid .....	+ 39	+ 31	+ 26	+ 35	+ 36	78,5	78,3	83,3	78,8	81,5	2,2	1,9	1,9	2,0	2,3
waaronder : Schoenen .....	+ 57	+ 56	+ 47	+ 54	+ 29	78,6	78,9	82,9	81,7	83,5	2,1	1,4	1,1	1,5	2,2
Kleding .....	+ 35	+ 25	+ 22	+ 31	+ 38	78,5	78,2	83,4	78,2	81,0	2,2	1,9	2,0	2,1	2,3
Houtindustrie, fabricatie van houten meubelen .....	+ 7	+ 15	+ 13	+ 11	+ 3	87,2	87,5	87,3	87,7	87,4	1,8	1,8	1,9	2,0	1,9
waaronder : Hout .....	- 5	+ 22	+ 17	+ 14	+ 8	85,8	87,2	86,4	86,4	87,2	2,0	2,0	2,1	2,1	2,0
Houten meubelen .....	+ 15	+ 10	+ 11	+ 8	- 1	88,2	87,8	88,0	88,8	87,6	1,7	1,7	1,8	1,9	1,9
Papier en karton .....	+ 28	+ 31	+ 16	+ 27	+ 16	85,0	82,7	83,9	83,7	85,9	1,5	1,3	1,2	1,3	1,3
waaronder : Papier- en kartonfabricage .....	+ 42	+ 51	+ 22	+ 41	+ 33	91,0	84,4	86,3	87,5	91,3	1,5	1,2	1,2	1,2	1,3
Papier- en kartonverwerking .....	+ 17	+ 15	+ 10	+ 17	+ 4	80,5	81,5	82,1	80,7	81,8	1,5	1,4	1,3	1,3	1,4
Ledernijverheid .....	+ 24	+ 17	+ 71	+ 27	+ 30	75,0	81,8	81,2	86,7	70,5	2,5	2,1	2,0	1,5	1,6
Plasticverwerkende industrie .....	- 29	- 37	- 32	+ 4	- 20	84,3	86,1	87,6	79,4	87,9	3,5	3,4	3,9	3,8	3,9
Vervaardiging en eerste verwerking van metalen .....	+ 40	+ 18	+ 20	+ 44	+ 41	77,0	77,1	82,7	73,3	82,6	2,3	2,2	2,1	2,0	1,9
waaronder : Ferrometalen .....	+ 47	+ 25	+ 23	+ 56	+ 52	74,2	75,4	80,9	71,0	81,1	2,2	2,1	2,0	1,8	1,7
Non-ferrometalen .....	+ 8	- 16	+ 5	- 13	- 14	91,1	85,3	91,7	84,6	90,2	2,6	2,8	3,0	2,9	3,0
Vervaardiging van steen, cement, glas e.a. ....	- 7	- 15	- 5	- 9	+ 3	86,1	87,3	87,5	87,1	86,0	2,4	2,2	2,2	2,2	2,1
waaronder : Bouwmaterialen, ceramiek voor bouw en nijverheid, vlakglas .....	- 4	- 10	- 2	- 7	+ 8	85,1	86,4	86,5	86,7	84,8	2,4	2,3	2,2	2,2	2,0
Chemische industrie .....	- 6	- 4	+ 11	- 5	+ 7	84,0	84,3	82,0	83,6	80,8	—	—	—	—	—
Vervaardiging van kunstmatige en synthetische vezels ..	- 65	- 95	- 66	- 65	- 63	98,9	98,9	98,8	98,7	98,6	2,7	2,6	2,5	2,3	2,2
Vervaardiging van producten uit metaal .....	+ 30	+ 9	+ 8	+ 29	+ 10	70,2	77,9	83,5	80,8	77,9	5,1	6,1	5,4	5,2	5,4
Machinebouw .....	+ 6	+ 2	- 10	- 14	- 2	82,2	82,8	84,1	83,2	85,5	5,4	5,7	5,6	6,0	5,9
waaronder : Landbouwmachines en -tractoren .....	+ 50	+ 50	+ 50	+ 48	+ 78	76,2	82,1	81,1	75,5	85,1	7,5	7,3	7,4	7,3	7,3
Gereedschapsmachines .....	- 77	—	—	- 57	- 55	97,8	98,9	98,9	95,5	94,5	8,2	9,5	9,1	10,0	9,5
Textielmachines .....	+ 15	+ 20	+ 20	- 5	- 6	88,5	89,0	89,3	93,9	94,7	5,8	5,6	6,4	6,5	6,3
Motoren, compressoren, pompen .....	+ 2	+ 20	- 15	- 25	- 7	75,0	75,1	77,2	79,5	85,5	5,0	4,9	4,5	5,7	5,4
Elektrotechnische industrie .....	+ 43	+ 34	+ 26	+ 10	+ 11	75,5	80,8	78,2	77,8	78,9	7,0	6,2	6,3	7,0	7,1
waaronder : Elektrotechnische uitrustingsgoederen ...	+ 27	+ 13	+ 22	0	+ 1	75,2	81,6	79,2	76,9	79,2	7,0	6,3	6,5	6,7	6,9
Elektrische huishoudtoestellen, radio, TV .....	+ 89	+ 89	+ 40	+ 35	+ 36	75,9	78,6	78,0	81,8	77,5	7,5	6,3	6,2	8,1	8,1
Automobielbouw, fabrieken van onderdelen .....	- 37	0	- 39	- 40	- 35	100,7	99,5	88,9	96,4	80,8	2,8	2,9	3,1	2,8	2,7
Overige transportmiddelenfabrieken .....	+ 88	+ 86	+ 70	+ 49	+ 26	48,2	50,5	52,9	55,5	60,2	8,6	16,8	17,2	18,9	17,3
waaronder : Scheepsbouw .....	+ 100	+ 96	+ 100	+ 88	+ 90	41,6	47,0	50,1	53,0	55,4	6,6	14,0	12,6	16,5	13,7
Fietsen en motorfietsen .....	+ 32	+ 32	+ 44	- 36	- 58	85,2	83,1	81,3	82,6	96,6	2,1	2,3	2,6	2,9	3,2

<sup>1</sup> Netto verschil tussen de percentages van de antwoorden die aanduiden dat de capaciteit « ruim voldoende » is of « onvoldoende ».

<sup>2</sup> Vanaf april 1988, nieuwe serie, exclusief de petroleumraffinage.

<sup>3</sup> Herberekenende serie vanaf 1980. De volledige reeks zal worden gepubliceerd in één van de volgende nummers van het Tijdschrift van de Nationale Bank van België.

I - 4b.2 — VERWERKENDE NIJVERHEID : BRUTORESULTATEN PER SECTOR (vervolg 3)

	H. Vooruitzichten omtrent de vraag tijdens de volgende drie maanden <sup>1</sup>					I. Vooruitzichten omtrent de personeelsbezetting tijdens de volgende drie maanden <sup>2</sup>					J. Vooruitzichten omtrent de ontwikkeling van de verkoopprijzen tijdens de volgende drie maanden <sup>2</sup>				
	1989			1990		1989			1990		1989			1990	
	Mei	3 <sup>e</sup> kwart.	4 <sup>e</sup> kwart.	1 <sup>e</sup> kwart.	Mei	Mei	3 <sup>e</sup> kwart.	4 <sup>e</sup> kwart.	1 <sup>e</sup> kwart.	Mei	Mei	3 <sup>e</sup> kwart.	4 <sup>e</sup> kwart.	1 <sup>e</sup> kwart.	Mei
<b>Gezamenlijke nijverheid</b> .....	+ 9	+ 5	+ 7	+ 8	+ 4	+ 4	+ 2	- 1	+ 2	0	+ 16	+ 12	+ 13	+ 10	+ 4
<b>I. Gebruiksgoederen</b> .....	+ 2	- 3	+ 7	+ 6	- 2	+ 9	- 7	- 7	- 1	+ 7	+ 11	+ 12	+ 25	+ 17	+ 18
<b>II. Investeringsgoederen</b> .....	+ 20	+ 14	+ 7	+ 13	+ 2	+ 16	+ 12	+ 5	+ 5	- 1	+ 17	+ 11	+ 17	+ 11	+ 5
<b>III. Halffabrikaten</b> .....	+ 2	- 1	+ 1	+ 3	+ 1	- 1	- 2	- 3	+ 2	- 5	+ 18	+ 11	+ 1	+ 3	- 4
<b>Textielnijverheid</b> .....	0	0	+ 2	- 5	- 15	+ 4	- 1	+ 1	- 3	- 13	+ 17	+ 17	+ 22	+ 9	+ 3
waaronder: Wol .....	- 30	+ 1	- 8	- 19	- 31	- 8	- 4	- 11	- 33	- 33	- 11	- 1	+ 8	- 11	- 12
Katoen .....	+ 17	+ 14	+ 2	+ 4	- 20	+ 2	+ 6	+ 2	+ 12	- 17	+ 38	+ 36	+ 23	+ 14	+ 11
Tricot- en kousennijverheid .....	- 14	- 15	- 17	- 8	- 13	- 4	- 11	- 4	- 5	0	+ 13	+ 13	+ 17	+ 15	+ 8
<b>Schoen- en kledingnijverheid</b> .....	- 10	- 1	- 9	+ 3	- 15	+ 9	- 3	- 9	- 8	- 3	+ 9	+ 9	+ 15	+ 13	+ 22
waaronder: Schoenen .....	- 32	+ 24	- 7	+ 20	- 14	+ 11	- 11	- 16	+ 3	+ 8	0	+ 15	+ 21	+ 17	+ 57
Kleding .....	- 5	- 7	- 9	0	- 15	+ 8	- 1	- 7	+ 10	- 7	+ 11	+ 8	+ 13	+ 12	+ 14
<b>Houtindustrie, fabricatie van houten meubelen</b> .....	+ 9	+ 5	+ 7	+ 3	- 7	+ 12	+ 4	+ 3	+ 9	- 1	+ 19	+ 23	+ 29	+ 20	+ 8
waaronder: Hout .....	+ 7	+ 11	+ 10	+ 7	- 3	+ 20	+ 9	- 4	+ 11	- 6	+ 29	+ 21	+ 15	+ 18	- 18
Houten meubelen .....	+ 10	+ 1	+ 6	+ 1	- 10	+ 6	+ 1	+ 9	+ 7	+ 4	+ 12	+ 24	+ 39	+ 21	+ 26
<b>Papier en karton</b> .....	+ 2	0	- 3	+ 2	+ 15	0	- 1	+ 6	- 5	+ 2	+ 41	+ 25	+ 26	+ 9	+ 2
waaronder: Papier- en kartonfabricage .....	- 29	- 8	+ 9	- 7	+ 15	- 22	- 1	+ 13	- 7	- 3	+ 36	+ 18	+ 25	- 7	- 21
Papier- en kartonverwerking .....	+ 26	+ 6	- 12	+ 9	+ 15	+ 16	- 1	- 1	- 4	+ 5	+ 45	+ 31	+ 26	+ 21	+ 21
<b>Ledernijverheid</b> .....	- 11	- 6	- 9	- 16	+ 45	- 16	+ 2	- 6	+ 34	0	+ 6	+ 8	+ 28	- 2	+ 45
<b>Plasticverwerkende industrie</b> .....	- 5	- 2	+ 18	+ 21	+ 29	+ 7	+ 14	+ 8	+ 40	+ 12	+ 3	+ 9	0	+ 24	0
<b>Aardolie-industrie</b> .....	0	0	0	0	0	-	-	-	-	-	-	-	-	-	-
<b>Vervaardiging en eerste verwerking van metalen</b> .....	- 1	- 10	- 12	- 3	- 11	- 8	- 8	- 8	- 1	- 9	+ 15	+ 4	- 26	- 9	- 12
waaronder: Ferrometalen .....	- 2	- 13	- 17	- 7	- 12	- 7	- 11	- 8	- 3	- 11	+ 28	+ 9	- 24	- 11	- 15
Non-ferrometalen .....	+ 3	- 1	+ 3	+ 18	- 2	- 15	+ 5	- 8	+ 10	0	- 40	- 14	- 31	- 3	+ 3
<b>Vervaardiging van steen, cement, glas e.a.</b> .....	+ 19	+ 10	+ 3	+ 19	+ 4	- 1	+ 7	+ 2	- 3	- 1	+ 6	+ 4	+ 19	+ 8	+ 6
waaronder: Bouwmaterialen, ceramiek voor bouw en nijverheid, vlakglas .....	+ 14	+ 6	+ 1	+ 19	0	- 2	+ 7	+ 1	- 2	- 2	+ 5	+ 3	+ 18	+ 6	+ 2
<b>Chemische industrie</b> .....	+ 9	+ 8	+ 13	+ 17	+ 19	0	+ 1	+ 2	+ 1	0	+ 4	+ 7	+ 2	+ 3	+ 3
<b>Vervaardiging van kunstmatige en synthetische vezels</b> .....	0	0	+ 10	- 10	+ 30	0	0	0	0	0	+ 68	+ 19	+ 72	0	0
<b>Vervaardiging van produkten uit metaal</b> .....	+ 9	+ 7	+ 20	- 7	+ 2	+ 1	+ 6	- 19	- 11	+ 16	+ 15	+ 13	+ 35	+ 12	+ 16
<b>Machinebouw</b> .....	+ 23	+ 22	+ 16	+ 9	- 3	+ 14	+ 15	+ 22	+ 18	+ 3	+ 17	+ 14	+ 22	+ 11	+ 1
waaronder: Landbouwmachines en tractoren .....	+ 50	+ 33	+ 34	+ 34	+ 47	+ 49	0	+ 1	+ 4	0	+ 50	+ 33	+ 1	- 2	0
Gereedschapsmachines .....	+ 23	+ 8	+ 11	- 9	- 10	+ 23	+ 23	+ 50	+ 27	- 9	+ 23	+ 34	+ 41	+ 11	- 6
Textielmachines .....	0	- 13	+ 1	- 22	- 74	- 21	+ 12	+ 37	+ 29	- 25	0	0	+ 3	- 32	- 67
Motoren, compressoren, pompen .....	+ 42	+ 48	+ 35	+ 23	+ 14	+ 29	+ 28	+ 25	+ 22	+ 22	+ 7	+ 9	+ 33	+ 36	+ 22
<b>Elektrotechnische industrie</b> .....	+ 9	+ 12	- 6	+ 17	+ 11	- 18	- 23	- 37	- 21	- 24	+ 10	+ 10	+ 3	+ 16	+ 5
waaronder: Elektrotechnische uitrustingsgoederen .....	+ 9	+ 17	+ 3	+ 24	+ 16	+ 4	- 13	- 22	- 9	- 21	+ 16	+ 12	+ 11	+ 16	+ 9
Elektrische huishoudtoestellen, radio, TV .....	0	- 11	- 27	+ 2	- 2	- 82	- 61	- 72	- 51	- 34	0	0	- 21	+ 15	- 3
<b>Automobiëlbouw, fabrieken van onderdelen</b> .....	0	- 13	+ 27	+ 23	0	0	0	+ 27	+ 35	+ 35	+ 16	+ 11	+ 24	+ 28	+ 12
<b>Overige transportmiddelenfabrieken</b> .....	+ 68	+ 8	+ 9	+ 26	+ 7	+ 70	+ 69	+ 49	+ 37	+ 26	+ 64	+ 6	+ 25	+ 21	+ 6
waaronder: Scheepsbouw .....	+ 89	+ 11	+ 2	+ 6	0	+ 93	+ 93	+ 40	+ 19	+ 15	+ 76	+ 4	+ 3	+ 12	+ 11
Fietsen en motorfietsen .....	+ 19	+ 48	+ 62	+ 56	+ 42	- 36	+ 12	+ 51	+ 44	0	+ 36	+ 21	+ 61	+ 9	0

<sup>1</sup> Netto verschil tussen de percentages van de antwoorden « vermeerdering » en « vermindering ».

<sup>2</sup> Netto verschil tussen de percentages van de antwoorden « stijging » en « daling ».



I - 4b.3 — VERWERKENDE NIJVERHEID

Getalwaarde van de regionale synthetische curven en van hun componenten

Vlaams gewest

(april 1980 - maart 1983 = 100)

	Verloop			Beoordeling		Vooruitzichten		Totaal
	produktietempo	binnenlandse bestellingen	buitenlandse bestellingen	totale orderpositie	buitenlandse orderpositie	werkgelegenheid	vraag	
Wegingscoëfficiënten ..	24,69	12,47	13,16	11,32	9,66	17,55	11,15	100,0
1987 Mei .....	97,28	108,75	103,53	124,94	116,08	101,01	121,17	107,80
Juni .....	101,77	117,70	116,03	127,08	111,09	96,62	110,24	109,44
Juli .....	101,41	116,59	111,79	120,23	110,85	98,08	116,14	108,77
Augustus .....	102,97	101,20	110,36	125,42	120,87	103,12	119,40	109,85
September .....	108,47	106,47	109,51	141,85	119,59	104,69	127,72	114,69
Oktober .....	105,79	117,39	106,13	130,02	118,13	103,56	129,47	113,47
November .....	106,36	113,91	109,33	134,25	124,73	102,67	126,87	114,26
December .....	107,51	114,43	109,03	137,43	124,76	107,17	125,13	115,53
1988 Januari .....	108,99	121,98	107,97	140,79	127,53	97,73	117,96	114,89
Februari .....	112,44	131,12	108,24	143,60	127,71	99,85	124,90	118,40
Maart .....	111,12	120,10	107,70	147,71	136,89	112,38	127,69	120,49
April .....	110,33	115,54	108,67	158,00	141,70	118,64	129,89	122,83
Mei .....	108,97	116,49	110,80	150,15	141,29	115,16	136,61	122,10
Juni .....	100,67	112,75	110,46	150,71	139,83	110,86	137,75	118,83
Juli .....	100,86	108,00	110,71	151,98	141,82	113,23	134,93	118,76
Augustus .....	99,15	119,54	116,12	153,40	143,55	123,21	132,80	122,33
September .....	106,36	120,69	108,80	150,86	143,01	121,36	142,37	123,69
Oktober .....	110,64	118,87	105,68	148,33	144,12	106,03	119,46	118,69
November .....	110,24	118,58	109,92	153,40	140,94	112,80	126,84	121,39
December .....	110,74	129,79	109,19	147,04	142,75	122,24	132,99	124,61
1989 Januari .....	113,84	133,68	111,58	148,48	135,83	123,01	139,30	126,51
Februari .....	113,19	120,08	114,40	154,78	147,23	112,63	126,99	123,65
Maart .....	115,00	120,58	118,38	173,95	154,51	133,65	140,01	132,69
April .....	116,28	116,71	123,00	184,37	163,37	126,97	138,86	133,87
Mei .....	114,69	117,72	117,93	172,00	161,36	129,00	142,99	132,16
Juni .....	113,64	121,93	118,07	185,50	160,13	135,60	149,71	135,76
Juli .....	114,59	125,59	117,97	167,90	152,68	126,13	132,04	130,09
Augustus .....	114,50	124,10	116,91	161,40	143,22	130,33	142,87	130,04
September .....	108,97	115,41	110,58	162,75	141,46	128,99	136,29	125,77
Oktober .....	108,00	111,17	104,76	165,02	156,16	126,08	140,07	125,82
November .....	107,72	117,12	111,95	169,22	147,95	121,64	140,82	126,43
December .....	111,06	135,32	113,97	182,07	163,56	118,97	146,50	132,92
1990 Januari .....	114,48	118,69	117,33	162,24	152,08	125,20	142,65	129,44
Februari .....	112,57	122,88	121,82	173,03	158,98	127,47	143,10	132,42
Maart .....	103,82	118,33	113,23	164,45	152,64	119,70	133,01	124,49
April .....	99,77	121,24	108,91	157,35	143,64	121,05	128,07	121,30
Mei .....	100,86	122,49	113,50	156,23	146,23	116,36	141,30	123,10

I - 4b.3 — VERWERKENDE NIJVERHEID

Getalwaarde van de regionale synthetische curven en van hun componenten (vervolg 1)

Waals gewest

(april 1980 - maart 1983 = 100)

	Verloop			Beoordeling		Vooruitzichten		Totaal
	produktietempo	binnenlandse bestellingen	buitenlandse bestellingen	totale orderpositie	buitenlandse orderpositie	werkgelegenheid	vraag	
Wegingscoëfficiënten ..	21,36	14,34	13,05	11,43	11,40	19,08	9,34	100,0
1987 Mei .....	106,71	93,99	86,87	106,97	90,33	120,40	118,53	104,18
Juni .....	101,65	99,69	113,73	100,31	88,30	116,16	130,10	106,70
Juli .....	103,26	112,66	114,68	109,53	104,26	116,42	122,05	111,19
Augustus .....	103,85	105,21	113,53	111,22	100,04	110,89	132,42	109,73
September .....	103,02	120,71	106,67	114,77	107,88	112,35	139,07	113,08
Oktober .....	107,49	104,13	99,88	119,13	95,70	127,91	137,72	112,72
November .....	109,70	115,68	111,97	122,32	100,66	127,90	146,38	118,16
December .....	110,24	131,99	121,51	116,68	109,98	121,76	116,57	118,33
1988 Januari .....	112,55	114,60	110,16	124,58	117,59	112,67	129,96	116,13
Februari .....	107,59	97,20	103,52	131,16	120,16	114,18	120,68	112,18
Maart .....	105,86	125,78	116,98	128,13	132,59	115,84	143,56	121,19
April .....	106,44	103,30	105,92	120,26	110,60	113,55	149,22	113,33
Mei .....	109,31	116,37	118,26	117,85	113,88	115,64	157,73	118,72
Juni .....	122,82	105,39	110,69	123,76	112,42	109,53	163,33	118,91
Juli .....	113,23	106,27	111,06	113,45	110,21	118,77	166,68	117,68
Augustus .....	115,19	128,89	110,20	136,48	120,62	123,77	164,36	125,79
September .....	120,00	123,35	106,51	131,05	117,38	127,69	153,74	124,30
Oktober .....	113,49	107,98	115,48	137,07	131,20	128,98	156,25	124,62
November .....	130,60	113,75	127,67	174,56	173,46	125,54	159,80	139,47
December .....	118,91	118,86	128,37	166,22	139,79	133,64	164,50	134,99
1989 Januari .....	128,21	134,46	119,73	152,24	104,70	132,77	161,32	132,03
Februari .....	119,33	119,74	104,52	160,28	116,08	124,63	147,20	125,38
Maart .....	119,94	141,27	115,72	155,28	142,46	123,39	151,98	132,71
April .....	129,04	125,03	111,72	159,17	135,62	135,39	148,35	133,41
Mei .....	108,98	112,65	118,01	161,36	138,59	128,50	148,56	127,47
Juni .....	109,08	110,94	108,24	147,69	138,91	127,92	120,52	121,71
Juli .....	92,42	100,68	110,36	123,80	128,36	131,86	152,08	116,73
Augustus .....	119,20	103,16	105,16	130,92	127,87	129,96	139,03	121,30
September .....	110,44	115,09	117,59	137,94	129,34	133,69	125,52	123,18
Oktober .....	124,63	129,95	119,75	133,25	130,69	120,08	122,70	125,38
November .....	113,75	111,24	115,37	139,92	140,54	129,54	142,29	125,33
December .....	102,03	105,77	96,96	127,32	134,08	124,00	136,04	115,82
1990 Januari .....	114,84	115,62	116,63	122,76	120,55	132,14	114,59	120,02
Februari .....	103,88	122,67	107,59	133,35	125,13	132,03	133,89	121,02
Maart .....	123,52	131,62	118,59	139,90	128,31	122,19	131,56	126,95
April .....	117,33	129,89	105,26	142,71	129,75	121,52	129,52	123,81
Mei .....	121,28	131,57	113,38	159,48	140,82	128,99	138,86	131,43

I - 4b.3 — VERWERKENDE NIJVERHEID

Getalwaarde van de regionale synthetische curven en van hun componenten (vervolg 2)

Brussel (19 gemeenten)

(april 1980 - maart 1983 = 100)

	Verloop			Beoordeling		Vooruitzichten		Totaal
	produktietempo	binnenlandse bestellingen	buitenlandse bestellingen	totale orderpositie	buitenlandse orderpositie	werkgelegenheid	vraag	
Wegingscoëfficiënten ..	26,42	13,08	17,52	7,31	8,85	14,47	12,35	100
1984 Februari .....	125,55	154,90	127,16	124,09	87,44	138,58	136,38	129,41
Maart .....	131,37	127,94	121,62	106,94	79,47	106,08	132,28	119,29
April .....	109,80	118,79	91,34	91,43	76,21	94,84	131,15	103,90
Mei .....	105,79	125,37	90,45	122,47	86,02	106,59	151,51	110,90
Juni .....	84,48	116,80	97,89	115,24	74,18	127,59	149,08	106,61
Juli .....	90,24	107,32	103,71	116,03	87,18	112,43	165,64	108,97
Augustus .....	100,51	118,07	106,63	106,03	67,61	138,91	160,59	114,35
September .....	109,28	124,86	114,19	131,42	74,57	144,07	163,31	122,43
Oktober .....	103,38	125,46	107,96	99,72	78,70	131,88	172,49	117,28
November .....	107,63	118,11	106,87	129,39	126,32	140,36	150,26	122,11
December .....	103,83	118,89	108,31	132,01	116,43	119,26	154,36	118,23
1985 Januari .....	111,16	127,61	112,50	157,82	132,07	136,81	162,96	128,92
Februari .....	113,22	112,13	93,23	90,20	121,23	117,69	136,51	112,12
Maart .....	101,68	115,28	88,19	115,00	97,79	63,51	115,69	97,93
April .....	102,88	137,58	75,68	114,76	95,46	80,79	119,36	101,70
Mei .....	96,00	154,81	112,08	127,60	119,25	114,97	160,61	121,60
Juni .....	86,29	169,55	127,82	145,12	119,94	110,32	161,05	124,44
Juli .....	99,34	157,02	117,37	122,10	90,69	156,35	150,43	125,50
Augustus .....	99,09	153,09	116,32	110,33	77,43	112,96	148,71	116,21
September .....	104,65	162,79	97,04	126,43	81,46	102,11	140,43	114,51
Oktober .....	92,22	160,01	93,34	112,89	84,51	151,24	146,25	117,32
November .....	112,60	142,45	95,72	163,32	101,18	143,06	136,57	123,61
December .....	123,33	130,46	107,50	130,91	54,78	134,36	122,19	117,43
1986 Januari .....	121,51	128,59	97,08	166,63	89,14	119,89	163,55	123,55
Februari .....	118,04	129,22	103,38	172,05	114,44	152,36	155,76	130,19
Maart .....	95,93	114,74	69,17	113,88	71,32	102,83	154,02	101,01
April .....	93,22	120,72	69,89	115,59	59,26	130,30	150,14	103,75
Mei .....	89,47	111,49	67,05	82,91	34,75	118,94	107,43	89,58
Juni .....	103,27	96,65	71,06	110,21	57,36	122,24	136,59	100,07
Juli .....	113,28	112,12	82,07	65,46	60,11	114,17	87,45	96,40
Augustus .....	110,60	125,84	92,25	148,59	56,60	103,65	103,54	105,50
September .....	90,95	114,31	98,70	125,86	73,07	108,80	92,49	99,11
Oktober .....	84,25	114,18	74,69	79,14	53,73	71,70	71,14	79,98
November .....	68,50	121,23	59,51	97,48	33,31	70,81	67,17	73,00
December .....	81,13	125,76	47,96	64,36	11,60	81,89	112,30	77,74
1987 Januari <sup>1</sup> .....	*	*	*	*	*	*	*	*

<sup>1</sup> De publikatie van de getalwaarde van de synthetische curve van de voornaamste resultaten van de maandelijkse conjunctuuronderzoekingen in de verwerkende nijverheid in het Brussels gewest (19 gemeenten) wordt opgeschort aangezien het staal

deelnemers op dit ogenblik onvoldoende representatief is om de resultaten te waarborgen.

I - 4b.4 — VERWERKENDE NIJVERHEID : BRUTORESULTATEN PER GEWEST

	A. Beoordeling van de totale orderpositie <sup>1</sup>					B. Beoordeling van het peil van de voorraden afgewerkte produkten <sup>1</sup>				
	1989			1990		1989			1990	
	Mei	3 <sup>e</sup> kwart.	4 <sup>e</sup> kwart.	1 <sup>e</sup> kwart.	Mei	Mei	3 <sup>e</sup> kwart.	4 <sup>e</sup> kwart.	1 <sup>e</sup> kwart.	Mei
<b>VLAAMS GEWEST</b>										
Gezamenlijke nijverheid .....	+ 6	+ 3	+ 9	+ 7	- 2	+ 2	+ 2	+ 4	+ 6	+ 8
I. Gebruiksgoederen .....	+ 14	+ 13	+ 26	+ 18	+ 5	+ 15	+ 9	+ 6	+ 11	+ 3
II. Investeringsgoederen .....	+ 5	- 2	+ 8	+ 11	+ 7	+ 0	- 2	+ 6	+ 8	+ 5
III. Halffabrikaten .....	+ 2	+ 1	- 2	- 4	- 11	- 9	- 4	- 1	+ 3	+ 13
waarvan :										
Textielnijverheid (incl. kleding, tricot- en kousen- nijverheid) .....	- 8	- 9	- 10	- 10	- 38	+ 13	+ 7	+ 7	+ 2	+ 23
Houtverwerkende nijverheid .....	+ 2	0	- 1	+ 8	- 2	+ 4	+ 4	+ 10	+ 8	+ 17
Papier- en kartonnijverheid (fabricage en verwer- king) .....	- 5	+ 6	- 13	- 1	+ 34	+ 15	+ 22	+ 40	+ 39	+ 4
Chemische, plasticverwerkende en aardolienijver- heid .....	+ 11	+ 7	+ 8	+ 6	0	- 14	0	- 8	- 10	+ 7
Vervaardiging van steen, cement, glas e.a. ....	+ 2	- 5	+ 1	+ 8	+ 13	- 3	- 7	+ 2	+ 14	+ 8
Metaalverwerkende nijverheid .....	+ 19	+ 11	+ 27	+ 21	+ 12	+ 7	0	+ 5	+ 13	+ 1
<b>WAALS GEWEST</b>										
Gezamenlijke nijverheid .....	- 14	- 29	- 26	- 26	- 15	+ 6	+ 4	- 2	+ 6	0
I. Gebruiksgoederen .....	- 3	- 16	- 9	- 28	+ 4	- 29	- 24	- 24	- 17	- 20
II. Investeringsgoederen .....	+ 11	- 6	+ 4	0	+ 6	+ 1	+ 14	0	+ 14	+ 5
III. Halffabrikaten .....	- 31	- 47	- 54	- 46	- 28	+ 18	0	+ 3	+ 2	- 2
waarvan :										
Textielnijverheid (incl. tricot- en kousenijver- heid) .....	- 27	- 70	- 40	- 65	- 38	+ 5	+ 5	- 6	+ 2	- 7
Houtverwerkende nijverheid .....	- 15	- 16	- 6	- 27	+ 15	+ 27	- 4	- 7	- 24	- 23
Papier- en kartonnijverheid (fabricage en verwer- king) .....	- 13	- 55	- 47	- 48	- 42	+ 40	+ 10	0	+ 9	+ 23
Chemische, plasticverwerkende en aardolienijver- heid .....	0	+ 9	- 2	- 2	+ 10	+ 9	- 14	+ 14	+ 15	- 7
Vervaardiging van steen, cement, glas e.a. ....	+ 16	- 4	+ 4	+ 6	+ 8	- 16	- 4	- 14	- 14	- 10
Metaalverwerkende nijverheid .....	- 6	- 19	- 5	- 6	+ 1	+ 5	+ 14	+ 3	+ 21	+ 5
<b>BRUSSEL<sup>2</sup></b> (19 gemeenten)										
Gezamenlijke nijverheid .....	*	*	*	*	*	*	*	*	*	*
I. Gebruiksgoederen .....	*	*	*	*	*	*	*	*	*	*
II. Investeringsgoederen .....	*	*	*	*	*	*	*	*	*	*
III. Halffabrikaten .....	*	*	*	*	*	*	*	*	*	*
waarvan :										
Papier- en kartonnijverheid (verwerking) .....	*	*	*	*	*	*	*	*	*	*
Metaalverwerkende nijverheid .....	*	*	*	*	*	*	*	*	*	*

<sup>1</sup> Netto verschil tussen de percentages van de antwoorden « hoger dan normaal » en « lager dan normaal ».

<sup>2</sup> De publikatie van de brutoresultaten van de voornaamste resultaten van de maandelijkse en trimestriële conjunctuuronderzoekingen in de verwerkende nijverheid in het Brussels gewest (19 gemeenten) wordt opgeschort aangezien het staal deelnemers op dit ogenblik onvoldoende representatief is om de resultaten te waarborgen.

I - 4b.4 — VERWERKENDE NIJVERHEID : BRUTORESULTATEN PER GEWEST (vervolg 1)

	C. Beoordeling van het geïnstalleerde productievermogen <sup>1</sup>					D. Bezettingsgraad van het geïnstalleerde productievermogen (%)					E. Gemiddelde verzekerde activiteitsduur (maanden)				
	1989				1990	1989				1990	1989			1990	
	Maart	Juni	September	December	Maart	Maart	Juni	September	December	Maart	Mei	3 <sup>e</sup> kwart.	4 <sup>e</sup> kwart.	1 <sup>e</sup> kwart.	Mei
<b>VLAAMS GEWEST</b>															
Gezamenlijke nijverheid <sup>2</sup> .....	+ 9	+ 9	+ 2	+ 3	+ 4	84,0	85,4	83,9	84,1	82,7	3,7	3,8	3,9	4,1	4,0
I. Gebruiksgoederen .....	- 5	+ 10	- 6	- 10	- 9	89,3	88,4	84,2	87,6	81,6	2,4	2,4	2,5	2,5	2,5
II. Investeringsgoederen .....	+ 30	+ 13	+ 10	+ 9	+ 17	76,6	81,0	80,5	79,6	80,9	6,0	6,7	6,7	7,0	6,9
III. Halffabrikaten .....	0	+ 4	+ 4	+ 2	- 4	85,4	87,8	85,6	85,3	88,6	2,8 <sup>4</sup>	2,6 <sup>4</sup>	2,7	2,8	2,8 <sup>4</sup>
waarvan :															
Textielnijverheid (inclusief kleding, tricot- en kousennijverheid) .....	+ 22	+ 20	+ 20	+ 19	+ 24	77,7	79,3	78,1	78,4	79,9	2,3	2,2	2,3	2,5	2,4
Houtverwerkende nijverheid .....	+ 10	+ 12	+ 11	+ 8	+ 2	87,8	88,1	88,5	89,4	88,6	1,9	1,9	2,0	2,1	2,0
Papier- en kartonnijverheid (fabricage en verwerking) .....	+ 19	+ 22	- 2	+ 12	+ 11	84,1	85,5	86,5	85,7	85,1	1,9	1,5	1,4	1,4	1,6
Vervaardiging van steen, cement, glas e.a. ....	- 9	- 19	0	+ 2	+ 17	84,6	89,1	86,6	84,6	83,5	3,5	3,2	2,9	2,9	2,7
Metaalverwerkende nijverheid .....	+ 10	+ 11	- 5	- 4	- 3	84,3	85,6	82,6	84,3	80,5	4,9	5,4	5,5	5,8	5,6
<b>WAALS GEWEST</b>															
Gezamenlijke nijverheid <sup>2</sup> .....	+ 34	+ 25	+ 23	+ 34	+ 33	75,0	75,5	77,7	73,7	77,9	3,4	3,4	3,3	3,3	3,4
I. Gebruiksgoederen .....	+ 12	+ 21	+ 20	+ 12	+ 23	78,5	85,1	80,0	79,4	79,8	1,4	1,3	1,4	1,3	1,5
II. Investeringsgoederen .....	+ 11	+ 5	+ 3	+ 2	+ 6	80,1	81,0	82,2	81,5	79,7	5,4	5,5	5,3	5,4	5,7
III. Halffabrikaten .....	+ 46	+ 41	+ 31	+ 57	+ 50	72,6	69,5	76,5	68,7	78,7	2,0	1,8	1,8	1,6	1,6
waarvan :															
Textielnijverheid (inclusief tricot- en kousennijverheid) .....	+ 33	+ 23	+ 40	+ 7	+ 41	75,9	68,7	59,8	67,2	74,1	1,5	1,2	1,3	1,1	1,0
Houtverwerkende nijverheid .....	+ 39	+ 27	+ 35	+ 32	+ 4	69,6	82,1	69,6	70,7	74,0	1,4	1,3	1,7	1,8	2,0
Papier- en kartonnijverheid (fabricage en verwerking) .....	+ 36	+ 53	+ 36	+ 62	+ 64	81,0	70,7	75,8	73,1	77,1	1,1	1,0	0,9	0,9	1,2
Vervaardiging van steen, cement, glas e.a. ....	- 5	- 8	- 3	- 12	0	86,2	85,7	86,8	87,5	86,3	1,6	1,6	1,6	1,6	1,6
Metaalverwerkende nijverheid .....	+ 20	+ 17	+ 19	+ 15	+ 12	76,1	77,1	78,7	77,4	76,8	5,8	5,8	5,6	5,8	6,0
<b>BRUSSEL<sup>3</sup></b> (19 gemeenten)															
Gezamenlijke nijverheid <sup>2</sup> .....	*	*	*	*	*	*	*	*	*	*	*	*	*	*	*
I. Gebruiksgoederen .....	*	*	*	*	*	*	*	*	*	*	*	*	*	*	*
II. Investeringsgoederen .....	*	*	*	*	*	*	*	*	*	*	*	*	*	*	*
III. Halffabrikaten .....	*	*	*	*	*	*	*	*	*	*	*	*	*	*	*
waarvan :															
Papier- en kartonnijverheid (verwerking) .....	*	*	*	*	*	*	*	*	*	*	*	*	*	*	*
Metaalverwerkende nijverheid .....	*	*	*	*	*	*	*	*	*	*	*	*	*	*	*

<sup>1</sup> Netto verschil tussen de percentages van de antwoorden die aanduiden dat de capaciteit « ruim voldoende » is of « onvoldoende ».

<sup>2</sup> De chemische nijverheid en de petroleumraffinage niet inbegrepen.

<sup>3</sup> De publikatie van de brutoresultaten van de voornaamste resultaten van de maandelijkse en trimestriële conjunctuuronderzoeken in de verwerkende nijverheid in het Brussels gewest (19 gemeenten) wordt opgeschort aangezien het staal deelnemers op dit ogenblik onvoldoende representatief is om de resultaten te waarborgen.

<sup>4</sup> Vanaf april 1988, nieuwe serie, exclusief de petroleumraffinage.

I - 4b.4 — VERWERKENDE NIJVERHEID : BRUTORESULTATEN PER GEWEST (vervolg 2)

	F. Vooruitzichten omtrent de vraag tijdens de volgende drie maanden <sup>1</sup>					G. Vooruitzichten omtrent de personeelsbezetting tijdens de volgende drie maanden <sup>1</sup>					H. Vooruitzichten omtrent de ontwikkeling van de verkoopprijzen tijdens de volgende drie maanden <sup>2</sup>				
	1989			1990		1989			1990		1989			1990	
	Mei	3 <sup>e</sup> kwart.	4 <sup>e</sup> kwart.	1 <sup>e</sup> kwart.	Mei	Mei	3 <sup>e</sup> kwart.	4 <sup>e</sup> kwart.	1 <sup>e</sup> kwart.	Mei	Mei	3 <sup>e</sup> kwart.	4 <sup>e</sup> kwart.	1 <sup>e</sup> kwart.	Mei
<b>VLAAMS GEWEST</b>															
Gezamenlijke nijverheid .....	+ 9	+ 4	+ 8	+ 9	+ 9	+ 10	+ 6	+ 3	+ 6	0	+ 15	+ 16	+ 20	+ 14	+ 8
I. Gebruiksgoederen .....	+ 2	- 2	+ 5	+ 6	+ 1	+ 3	+ 2	+ 3	+ 8	+ 14	+ 11	+ 12	+ 22	+ 14	+ 13
II. Investeringsgoederen .....	+ 22	+ 10	+ 9	+ 13	+ 18	+ 30	+ 15	+ 7	+ 9	- 8	+ 25	+ 20	+ 31	+ 21	+ 13
III. Halffabrikaten .....	+ 5	+ 5	+ 11	+ 10	+ 10	+ 4	+ 4	+ 1	+ 4	- 4	+ 13	+ 16	+ 9	+ 8	- 1
waarvan :															
Textielnijverheid (inclusief kleding, tricot- en kousennijverheid) .....	- 1	+ 3	+ 3	- 2	- 7	+ 6	+ 4	- 1	0	- 10	+ 14	+ 18	+ 25	+ 11	+ 7
Houtverwerkende nijverheid .....	+ 8	+ 4	+ 7	+ 2	- 6	+ 8	+ 3	+ 2	+ 7	+ 1	+ 17	+ 25	+ 34	+ 22	+ 17
Papier- en kartonnijverheid (fabricage en verwerking) .....	+ 18	+ 21	+ 14	+ 18	+ 9	+ 10	+ 6	+ 6	0	+ 1	+ 41	+ 37	+ 36	+ 15	+ 12
Chemische, plasticverwerkende en aardolienijverheid .....	+ 6	+ 4	+ 14	+ 15	+ 18	+ 1	+ 3	+ 4	+ 8	+ 2	+ 3	+ 7	0	+ 6	+ 4
Vervaardiging van steen, cement, glas e.a. ....	+ 12	- 13	- 9	+ 10	+ 14	+ 8	- 3	- 14	+ 10	+ 7	+ 4	+ 5	+ 25	+ 13	0
Metaalverwerkende nijverheid .....	+ 15	+ 6	+ 10	+ 11	+ 14	+ 20	+ 11	+ 7	+ 9	+ 3	+ 24	+ 21	+ 30	+ 20	+ 14
<b>WAALS GEWEST</b>															
Gezamenlijke nijverheid .....	+ 10	+ 3	- 2	- 3	- 2	0	- 1	- 4	+ 1	- 2	+ 21	+ 10	+ 7	+ 1	+ 1
I. Gebruiksgoederen .....	+ 4	+ 15	+ 24	+ 15	+ 3	- 5	- 3	- 4	+ 4	+ 5	- 5	+ 12	+ 37	+ 19	+ 4
II. Investeringsgoederen .....	+ 27	+ 18	+ 5	+ 5	+ 4	+ 7	+ 10	- 1	+ 4	+ 1	+ 16	+ 12	+ 23	+ 9	+ 12
III. Halffabrikaten .....	- 1	- 7	- 8	- 6	- 1	- 5	- 8	- 6	- 2	- 5	+ 27	+ 7	- 10	- 8	- 9
waarvan :															
Textielnijverheid (inclusief tricot- en kousennijverheid) .....	- 26	- 36	- 29	- 45	- 33	0	- 10	- 9	- 30	- 34	- 11	- 5	+ 19	- 1	- 7
Houtverwerkende nijverheid .....	+ 30	+ 19	+ 24	+ 49	+ 10	+ 17	- 1	+ 1	+ 38	+ 22	+ 13	+ 11	+ 16	+ 49	+ 12
Papier- en kartonnijverheid (fabricage en verwerking) .....	- 23	+ 4	+ 7	+ 9	+ 25	- 30	+ 1	- 4	- 12	- 11	+ 36	+ 25	+ 28	+ 5	- 26
Chemische, plasticverwerkende en aardolienijverheid .....	+ 11	+ 7	+ 12	+ 15	+ 20	0	0	0	- 2	0	+ 9	+ 9	+ 4	+ 3	- 3
Vervaardiging van steen, cement, glas e.a. ....	+ 11	+ 20	+ 18	+ 14	- 6	- 2	+ 13	+ 6	- 5	- 3	+ 5	+ 4	+ 20	+ 3	+ 3
Metaalverwerkende nijverheid .....	+ 24	+ 16	+ 6	0	+ 7	+ 7	+ 4	- 5	+ 4	+ 4	+ 20	+ 14	+ 22	+ 8	+ 12
<b>BRUSSEL<sup>3</sup></b> (19 gemeenten)															
Gezamenlijke nijverheid .....	*	*	*	*	*	*	*	*	*	*	*	*	*	*	*
I. Gebruiksgoederen .....	*	*	*	*	*	*	*	*	*	*	*	*	*	*	*
II. Investeringsgoederen .....	*	*	*	*	*	*	*	*	*	*	*	*	*	*	*
III. Halffabrikaten .....	*	*	*	*	*	*	*	*	*	*	*	*	*	*	*
waarvan :															
Papier- en kartonnijverheid (verwerking) .....	*	*	*	*	*	*	*	*	*	*	*	*	*	*	*
Metaalverwerkende nijverheid .....	*	*	*	*	*	*	*	*	*	*	*	*	*	*	*

<sup>1</sup> Netto verschil tussen de percentages van de antwoorden « vermeerdering » en « vermindering ».

<sup>2</sup> Netto verschil tussen de percentages van de antwoorden « stijging » en « daling ».

<sup>3</sup> De publikatie van de brutoresultaten van de voornaamste resultaten van de maandelijkse en trimestriële conjunctuuronderzoeken in de verwerkende nijverheid in het Brussels gewest (19 gemeenten) wordt opgeschort aangezien het staal deelnemers op dit ogenblik onvoldoende representatief is om de resultaten te waarborgen.

I - 4c.1 — BOUWNIJVERHEID

Getalwaarde van de synthetische curve en van haar componenten

(juli 1974 - juni 1981 = 100)

	Rompwerken van gebouwen							Burgerlijke bouwkunde en wegenwerken					Gezamenlijke bouwnijverheid <sup>1</sup>
	Verloop		Beoordeling		Vooruitzichten		Totaal	Verloop			Vooruitzichten	Totaal	
	activiteitstempo	werkgelegenheid	orderpositie	verzeerde activiteitsduur	werkgelegenheid	vraag		bedrag der uitgevoerde werken	bedrag der nieuwe contracten	aantal nieuwe contracten	werkgelegenheid		
Wegingscoëfficiënten	21,3	22,8	13,9	10,4	13,0	18,6	100	26,0	23,7	34,3	16,0	100	2
1987 Mei	121,38	120,43	135,73	111,47	108,84	103,69	117,19	105,73	113,47	104,22	72,83	101,81	112,58
Juni	121,92	116,54	126,93	99,95	111,95	102,95	114,26	102,88	118,71	100,63	71,81	100,90	110,25
Juli	112,70	116,28	113,51	115,14	108,49	100,28	111,03	96,59	122,43	100,34	70,49	99,82	107,67
Augustus	117,25	104,33	122,35	124,10	106,14	97,33	110,58	96,62	118,27	100,77	71,86	99,21	107,17
September	126,98	106,67	128,28	118,47	111,03	106,46	115,75	98,60	119,03	101,15	73,61	100,32	111,12
Oktober	115,69	120,37	138,56	122,41	114,97	115,38	120,47	96,76	117,80	101,62	79,44	100,64	114,52
November	114,33	122,02	142,03	115,09	120,18	122,06	122,18	96,98	123,11	108,49	84,12	105,05	117,04
December	109,35	111,88	140,47	142,90	114,95	123,50	121,09	97,12	108,77	103,97	89,18	100,95	115,05
1988 Januari	128,57	115,91	135,55	130,37	116,37	116,80	123,06	100,20	102,16	97,99	94,16	98,94	115,82
Februari	128,43	131,49	136,80	146,26	118,75	115,64	128,51	109,05	106,09	100,42	93,65	102,95	120,84
Maart	119,67	120,79	141,15	146,79	110,39	107,43	122,25	100,24	111,36	106,50	92,80	103,83	116,72
April	113,90	125,78	147,16	143,36	120,06	104,76	123,39	101,09	110,33	102,68	91,09	102,23	117,04
Mei	116,16	132,40	141,16	150,71	119,44	107,69	125,79	104,45	116,43	105,93	91,10	105,66	119,75
Juni	124,01	130,24	141,18	145,18	114,04	114,01	126,86	97,75	111,18	101,69	90,57	101,13	119,14
Juli	124,12	116,72	128,35	126,88	115,22	111,38	119,78	94,18	102,05	96,24	93,23	96,59	112,82
Augustus	124,23	107,40	129,10	153,53	134,78	118,25	124,40	99,13	106,65	101,26	95,68	101,09	117,41
September	121,79	119,23	137,36	163,38	132,72	121,89	129,16	97,25	104,60	106,10	96,87	101,96	121,00
Oktober	124,22	125,73	138,81	149,94	127,54	125,37	129,92	99,36	107,28	107,43	97,69	103,73	122,06
November	135,23	123,67	143,03	159,65	143,27	122,78	134,97	112,69	106,89	106,89	96,41	106,74	126,50
December	133,54	124,79	148,88	163,84	138,68	121,41	135,26	117,09	108,53	104,60	96,29	107,48	126,93
1989 Januari	139,16	119,20	150,12	171,28	134,97	116,58	134,75	112,14	97,44	96,92	99,00	101,37	124,74
Februari	148,92	129,69	142,08	178,73	127,69	116,52	137,93	111,38	96,29	92,96	96,11	99,08	126,28
Maart	132,75	124,40	141,61	176,49	132,07	115,54	133,37	105,65	92,04	87,49	98,59	95,09	121,89
April	115,75	111,93	135,52	168,18	125,73	113,70	124,02	91,53	92,65	89,62	98,97	92,32	114,51
Mei	110,58	108,01	136,49	169,07	126,35	117,04	122,95	95,93	92,42	92,73	98,61	94,43	114,39
Juni	116,55	108,84	135,74	161,85	122,85	115,14	122,74	100,94	87,68	93,25	99,83	95,00	114,42
Juli	119,84	119,91	134,44	146,77	132,58	117,92	126,00	97,65	94,32	98,19	104,23	98,10	117,63
Augustus	120,17	129,38	131,91	167,82	140,31	128,74	133,10	101,04	99,32	101,59	104,34	101,35	123,58
September	120,91	132,52	142,34	184,59	139,58	125,20	136,42	99,78	105,95	104,84	108,34	104,33	126,79
Oktober	125,55	129,71	153,65	176,80	135,10	123,90	136,68	103,53	106,72	103,00	107,68	104,76	127,10
November	130,38	129,45	168,48	176,32	135,17	119,00	138,75	105,34	108,57	106,89	107,80	107,02	129,23
December	128,07	129,83	166,12	199,41	136,62	117,77	140,40	103,96	108,72	103,32	108,24	105,55	129,95
1990 Januari	142,64	136,68	163,62	208,64	150,04	120,38	147,92	115,02	106,79	105,01	109,52	108,77	136,18
Februari	140,25	133,30	143,42	198,12	139,01	112,32	139,82	116,22	111,13	108,17	108,65	111,06	131,19
Maart	141,71	123,89	137,09	191,97	141,84	105,04	135,49	111,25	110,57	106,51	105,96	108,62	127,43
April	114,31	117,77	127,06	183,52	133,54	108,72	125,58	105,28	103,53	101,61	101,92	103,08	118,83
Mei	118,10	124,20	126,69	171,92	144,67	107,83	127,88	99,63	104,77	101,69	98,52	101,37	119,93

<sup>1</sup> Ofschoon de sector van de burgerlijke bouwkunde en wegenwerken niet in aanmerking werd genomen voor de berekening van de gezamenlijke synthetische curve — zijn ontwikkeling verloopt normaal immers niet parallel met die van de conjunctuur — is het evenwel belangrijk over een indicator te beschikken die betrekking heeft

op de gezamenlijke bouwnijverheid daar de meeste statistieken verband houden met de gezamenlijke bouwnijverheid.

<sup>2</sup> Gewogen gemiddelde van de curve van de rompwerven van gebouwen (70 %) en van de curve van de burgerlijke bouwkunde en de wegenwerken (30 %).

I - 4c.2 — BOUWNIJVERHEID

Brutoresultaten per sector

	1989			1990	
	Mei	3 <sup>e</sup> kwartaal	4 <sup>e</sup> kwartaal	1 <sup>e</sup> kwartaal	Mei
<b>A. Verloop van het activiteitstempo<sup>1</sup></b>					
Rompwerken van gebouwen .....	+ 18	+ 11	- 12	+ 16	+ 20
waaronder :					
Woongebouwen .....	+ 20	+ 11	- 12	+ 15	+ 26
Niet-woongebouwen .....	+ 15	+ 9	- 12	+ 18	+ 10
Werken van burgerlijke bouwkunde en wegen- werken .....	—	—	—	—	—
<b>B. Verloop van het bedrag van de uitgevoerde werken<sup>1</sup></b>					
Rompwerken van gebouwen .....	—	—	—	—	—
waaronder :					
Woongebouwen .....	—	—	—	—	—
Niet-woongebouwen .....	—	—	—	—	—
Werken van burgerlijke bouwkunde en wegen- werken .....	+ 32	- 3	- 16	+ 8	+ 7
<b>C. Beoordeling van de gemiddelde verzekerde activiteitsduur<sup>2</sup></b>					
Rompwerken van gebouwen .....	+ 15	+ 12	+ 10	+ 17	+ 17
waaronder :					
Woongebouwen .....	+ 17	+ 12	+ 10	+ 19	+ 12
Niet-woongebouwen .....	+ 14	+ 13	+ 9	+ 12	+ 27
Werken van burgerlijke bouwkunde en wegen- werken .....	- 41	- 46	- 42	- 45	- 48
<b>D. Vooruitzichten omtrent het aantal werknemers tijdens de volgende drie maanden<sup>1</sup></b>					
Rompwerken van gebouwen .....	+ 15	+ 20	+ 11	+ 29	+ 29
waaronder :					
Woongebouwen .....	+ 13	+ 21	+ 11	+ 25	+ 27
Niet-woongebouwen .....	+ 22	+ 18	+ 12	+ 35	+ 35
Werken van burgerlijke bouwkunde en wegen- werken .....	+ 3	+ 1	- 4	+ 9	- 3
<b>E. Vooruitzichten omtrent de ontwikkeling van de prijzen tijdens de volgende drie maanden<sup>1</sup></b>					
Rompwerken van gebouwen .....	+ 42	+ 41	+ 42	+ 41	+ 23
waaronder :					
Woongebouwen .....	+ 42	+ 42	+ 45	+ 44	+ 21
Niet-woongebouwen .....	+ 41	+ 37	+ 36	+ 34	+ 26
Werken van burgerlijke bouwkunde en wegen- werken .....	+ 2	+ 4	+ 6	+ 12	+ 1

<sup>1</sup> Netto verschil tussen de percentages van de antwoorden « vermeerdering » en « vermindering ».

<sup>2</sup> Netto verschil tussen de percentages van de antwoorden « meer dan voldoende » en « onvoldoende ».



I - 4d. — HANDEL

Getalwaarde van de synthetische curve en van haar componenten

(juli 1974 - juni 1981 = 100)

	Verloop omzet	Beoordeling verloop omzet	Vooruitzichten		Gezamenlijk
			bestellingen bij binnenlandse leveranciers	bestellingen bij buitenlandse leveranciers	
Wegingscoëfficiënten .....	23,1	20,9	30,6	25,4	100
1987 Mei .....	89,79	105,09	93,90	112,33	99,97
Juni .....	102,94	104,56	95,93	111,63	103,34
Juli .....	101,56	109,24	91,75	104,34	100,86
Augustus .....	104,88	108,01	94,93	107,92	103,26
September .....	100,44	102,78	89,10	99,25	97,15
Oktober .....	87,15	94,38	87,77	100,27	92,18
November .....	96,03	100,07	88,59	98,42	95,20
December .....	92,54	94,76	93,27	105,80	96,59
1988 Januari .....	96,15	100,73	96,54	108,93	100,47
Februari .....	91,02	103,39	93,83	104,04	97,77
Maart .....	96,59	110,39	98,27	108,53	103,02
April .....	89,71	99,35	99,86	110,30	100,06
Mei .....	100,63	106,94	105,59	113,30	106,68
Juni .....	102,58	107,58	99,25	113,80	105,45
Juli .....	99,53	112,81	100,17	111,12	105,44
Augustus .....	104,89	114,11	98,12	107,58	105,42
September .....	102,11	114,32	105,16	107,54	106,97
Oktober .....	96,77	101,54	105,69	99,78	101,26
November .....	110,15	110,32	110,34	108,07	109,72
December .....	98,58	105,12	108,88	109,80	105,95
1989 Januari .....	95,93	110,45	105,80	112,02	106,07
Februari .....	86,94	111,24	100,08	105,11	100,65
Maart .....	93,06	112,39	96,16	108,19	101,89
April .....	105,71	116,17	98,52	117,53	108,69
Mei .....	109,81	118,81	106,26	113,60	111,56
Juni .....	102,75	114,02	105,37	113,12	108,54
Juli .....	98,05	113,33	109,24	109,70	107,63
Augustus .....	102,50	123,08	109,50	120,58	113,53
September .....	103,08	119,96	112,00	117,81	113,08
Oktober .....	113,77	125,57	111,52	124,51	118,27
November .....	103,23	118,45	114,88	127,26	116,08
December .....	106,36	122,90	119,31	127,98	119,27
1990 Januari .....	110,41	127,29	115,03	122,58	118,44
Februari .....	115,73	135,18	113,26	119,75	120,05
Maart .....	118,51	138,46	121,68	114,02	122,50
April .....	120,80	141,67	113,83	116,07	121,82
Mei .....	117,69	141,95	115,14	116,62	121,70

Bibliografische referenties :

Tijdschrift voor Documentatie en Voorlichting : XLIV<sup>e</sup> jaargang, deel II, n<sup>o</sup> 4, oktober 1969, blz. 349-364, Tijdschrift van de Nationale Bank van België : LVIII<sup>e</sup> jaargang, deel II, n<sup>o</sup> 3, september 1983, blz. 3-31.

## I - 5 — INVESTERINGEN IN VASTE KAPITAALGOEDEREN IN DE VERWERKENDE NIJVERHEID

(veranderingspercentages t.o.v. het voorafgaande jaar van de gegevens in werkelijke prijzen)

	Opeenvolgende vooruitzichten van de enquête « investeringen » van de N.B.B.			Verwezenlijkingen		
	In de herfst van het voorafgaande jaar	In de lente van het beschouwde jaar	In de herfst van het beschouwde jaar	Enquête « investeringen » van de N.B.B. <sup>1</sup>	Statistiek opgesteld op grond van de gegevens afkomstig van de BTW-statistiek <sup>2</sup>	Jaarstatistiek van de industriële investeringen <sup>2</sup>
1980 .....	+ 19,1	+ 31,1	+ 22,1	+ 28,9	+ 14,6	+ 23,4
1981 .....	+ 4,3	+ 1,8	- 2,3	- 3,1	- 9,4	- 3,1
1982 .....	- 5,8	+ 4,5	+ 9,1	+ 18,1	+ 18,1	+ 16,8
1983 .....	- 6,9	- 7,2	+ 1,0	+ 3,8	0	+ 5,3
1984 .....	+ 1,9	+ 11,5	+ 10,4	+ 10,6	+ 17,5	+ 7,3
1985 .....	+ 2,8	+ 12,3	+ 5,0	+ 13,0	+ 8,0	+ 14,9
1986 .....	+ 11,9	+ 21,7	+ 12,2	+ 13,0	+ 11,5	+ 11,9
1987 .....	+ 13,9	+ 11,2	+ 4,7	+ 6,6	+ 10,9	
1988 .....	+ 9,0	+ 16,7	+ 13,8	+ 19,8		
1989 .....	+ 19,9	+ 22,3	+ 13,6			
1990 .....	+ 17,9					

<sup>1</sup> Resultaten van de voorjaarsenquête van het volgende jaar.

<sup>2</sup> Bron : N.I.S.

Bibliografische referentie : *Tijdschrift van de Nationale Bank van België* : LXI<sup>e</sup> jaargang, deel 1, n<sup>o</sup> 6, juni 1986 : « Brutovorming van vast kapitaal in de Belgische verwerkende nijverheid : Overzicht van de beschikbare statistische bronnen en specifieke bijdrage van de halfjaarlijkse enquête van de Nationale Bank van België ».

## II. — BEVOLKING, WERKGELEGENHEID, WERKLOOSHEID

### 1. — BEVOLKING, VRAAG NAAR EN AANBOD VAN ARBEIDSPLAATSEN

Bronnen : Ministerie van Arbeid en Tewerkstelling, N.I.S., R.S.Z., R.V.A.

	1981	1982	1983	1984	1985	1986	1987	1988*
<i>Bevolking (duizenden) :</i>								
Totale bevolking <sup>1</sup> .....	9.855	9.858	9.853	9.858	9.859	9.865	9.876	9.890
Beroepsbevolking <sup>2</sup> .....	4.094	4.120	4.138	4.132	4.112	4.108	4.115	4.126
<i>Werkgelegenheid en werkloosheid (verandering in duizenden)<sup>3</sup> :</i>								
1. <i>Vraag naar arbeidsplaatsen (beroepsbevolking) :</i>								
Totaal .....	+ 24	+ 26	+ 18	- 6	+ 20	- 3	+ 6	+ 12
Mannen .....	- 6	- 4	- 9	- 22	- 34	- 24	- 18	- 13
Vrouwen .....	+ 30	+ 30	+ 27	+ 17	+ 15	+ 20	+ 25	+ 25
Veranderingen tengevolge van wijzigingen in :								
1.1 de bevolking op arbeidsleeftijd <sup>4</sup> :								
Totaal .....	+ 14	+ 30	+ 24	+ 16	+ 14	+ 10	+ 6	+ 2
Mannen .....	+ 17	+ 28	+ 25	+ 17	+ 12	+ 6	+ 3	+ 1
Vrouwen .....	- 3	+ 2	0	- 1	+ 3	+ 4	+ 2	+ 1
1.2 de activiteitsgraad :								
Totaal .....	+ 10	- 4	- 6	- 22	- 34	- 13	0	+ 10
Mannen .....	- 23	- 32	- 34	- 39	- 46	- 30	- 21	- 14
Vrouwen .....	+ 33	+ 28	+ 27	+ 18	+ 12	+ 16	+ 22	+ 24
2. <i>Aanbod van arbeidsplaatsen (werkgelegenheid) .....</i>								
	- 69	- 49	- 37	- 6	+ 20	+ 25	+ 18	+ 53
vanwege :								
2.1 de bedrijven .....								
	- 72	- 50	- 31	- 13	+ 13	+ 5	+ 31	+ 51
— landbouw, bosbouw en visserij ...	- 3	- 2	0	- 1	- 1	- 2	- 3	- 2
— industrie <sup>5</sup> .....	- 48	- 32	- 20	- 10	- 15	- 15	- 21	- 13
— bouwnijverheid .....	- 29	- 22	- 19	- 14	- 1	+ 1	0	+ 8
— diensten .....	+ 8	+ 5	+ 8	+ 11	+ 29	+ 20	+ 53	+ 58
2.2 de niet-verhandelbare diensten <sup>6</sup> .....								
	+ 3	+ 2	- 6	+ 7	+ 8	+ 18	- 14	+ 3
2.3 het buitenland <sup>7</sup> .....								
	0	0	0	- 1	0	+ 2	+ 2	0
3. <i>Werkloosheid (1 - 2)<sup>8</sup> :</i>								
Totaal .....	+ 93	+ 74	+ 55	+ 1	- 40	- 28	- 12	- 42
Mannen .....	+ 60	+ 44	+ 31	- 3	- 31	- 21	- 7	- 21
Vrouwen .....	+ 33	+ 31	+ 24	+ 4	- 8	- 7	- 5	- 21

<sup>1</sup> Aan het einde van het jaar.

<sup>2</sup> Ramingen eind juni. Inclusief gewapende macht.

<sup>3</sup> Verandering op 30 juni van elk jaar tegenover hetzelfde tijdstip van het voorafgaande jaar. Tengevolge van afrondingen zijn de totalen niet noodzakelijk gelijk aan de som van de samenstellende delen.

<sup>4</sup> Mannen van 15 tot 64 jaar; vrouwen van 15 tot 59 jaar.

<sup>5</sup> Extractieve en verwerkende nijverheid, elektriciteit, gas en water.

<sup>6</sup> Administratie, onderwijs, gewapende macht, derde arbeidscircuit, bijzonder tijdelijk kader en tewerkstelling van werklozen door de overheid.

<sup>7</sup> Arbeidsplaatsen in het buitenland aangeboden aan personen in België woonachtig, verminderd met de arbeidsplaatsen in België aangeboden aan personen niet in België woonachtig.

<sup>8</sup> Uitkeringsgerechtigde volledig werklozen, vrijwillig ingeschreven niet werkende werkzoekenden, andere verplicht ingeschreven werklozen, exclusief de werklozen tewerkgesteld in een beschutte werkplaats en de werklozen die een deelrijde betrekking aanvaard hebben om aan de werkloosheid te ontsnappen.

II - 2. — WERKLOOSHEID EN OPENSTAANDE BETREKKINGEN

Bron : R. V. A.

	Werkzoekende werklozen <sup>1</sup>						Werkloosheidsgraad <sup>5</sup>	Pro memorie : uitkeringsgerechtigde werklozen, niet werkzoekend <sup>2</sup>	Openstaande betrekkingen gemeld bij de R. V. A. <sup>3</sup>		
	Uitkeringsgerechtigde volledig werklozen		Andere verplicht ingeschreven werklozen <sup>4</sup>	Vrijwillig ingeschreven niet werkende werkzoekenden	Totaal					Meldingen ontvangen gedurende de maand <sup>6</sup>	Nog openstaande betrekkingen <sup>1</sup>
	Met normale arbeidsgeschiktheid	Met gedeeltelijke of sterk verminderde arbeidsgeschiktheid									
	duizenden								duizenden		
	(a)	(b)	(c)	(d)	(e)	(f) = (a) tot (e)			(g)	(h)	(i)
1982 .....	146,1	263,0	47,5	51,2	27,3	535,1	13,0	—	10,4	4,0	
1983 .....	156,4	299,4	49,2	56,3	28,2	589,5	14,2	—	10,3	6,2	
1984 .....	149,0	313,7	49,7	57,5	25,9	595,8	14,4	—	10,8	8,0	
1985 Januari - Maart .....	137,1	325,0	50,8	59,4	21,4	598,5	14,6	—	13,0	18,4	
April - December .....		292,0	36,5			544,8	13,2	42,1			
1986 .....	124,2	285,4	32,8	57,1	17,3	516,8	12,6	58,6	13,8	17,7	
1987 .....	114,9	288,3	31,6	52,9	13,2	500,9	12,2	66,0	14,8	14,7	
1988 .....	93,5	272,8	31,6	50,9	10,6	459,4	11,1	70,9	16,0	21,6	
1989 .....	78,1	254,2	31,6	45,9	9,5	419,3	10,2	72,9	15,6	23,4	
1988 2 <sup>e</sup> kwartaal .....	93,6	270,7	31,6	26,4	10,2	432,5	11,3	70,2	17,2	21,9	
3 <sup>e</sup> kwartaal .....	89,4	272,0	31,4	72,1	10,6	475,5	11,0	71,5	15,2	23,7	
4 <sup>e</sup> kwartaal .....	81,8	263,6	31,0	66,9	10,3	453,6	10,6	72,7	15,2	22,0	
1989 1 <sup>e</sup> kwartaal .....	90,7	262,4	31,6	36,8	9,9	431,4	10,5	72,4	17,3	24,4	
2 <sup>e</sup> kwartaal .....	76,3	249,9	31,5	24,4	8,9	391,0	10,3	72,7	18,3	25,0	
3 <sup>e</sup> kwartaal .....	75,9	255,7	32,0	63,3	9,5	436,4	10,0	72,9	13,2	24,6	
4 <sup>e</sup> kwartaal .....	69,7	249,0	31,2	59,1	9,5	418,5	9,8	73,5	13,5	19,5	
1990 1 <sup>e</sup> kwartaal .....	76,5	249,0	31,3	33,8	8,9	399,5	9,8	73,9	16,1	19,1	
2 <sup>e</sup> kwartaal .....	67,0	238,7	30,8	22,8	8,4	367,7	9,7	71,1	14,9	20,4	
1989 Juni .....	71,0	246,3	31,3	26,7	8,7	384,0	10,2	72,8	18,1	25,9	
Juli .....	77,9	257,5	32,1	54,4	10,0	431,9	10,1	72,8	10,0	24,2	
Augustus .....	77,9	259,7	32,2	67,0	9,0	445,8	10,2	72,9	13,6	25,0	
September .....	71,9	249,8	31,6	68,6	9,6	431,5	9,9	73,1	16,0	24,5	
Oktober .....	70,3	248,4	31,1	63,7	9,7	423,2	9,8	73,4	16,6	22,5	
November .....	68,5	247,4	31,3	58,9	9,8	415,9	9,8	73,5	13,3	18,6	
December .....	70,2	251,1	31,2	54,6	9,0	416,2	9,7	73,5	10,7	17,4	
1990 Januari .....	77,8	252,5	31,4	42,8	9,0	413,5	9,7	73,7	15,2	17,5	
Februari .....	76,9	248,9	31,3	33,2	8,9	399,2	9,7	73,9	15,3	19,2	
Maart .....	74,9	245,3	31,3	25,5	8,9	385,9	9,7	74,0	17,9	20,6	
April .....	70,6	241,0	30,9	22,7	8,7	373,9	9,7	70,7	14,8	20,4	
Mei .....	66,5	238,0	30,9	22,1	8,1	364,6	9,7	70,8	16,2	21,2	
Juni .....	64,0	237,1	30,7	24,5	8,4	364,7	9,7	71,7	13,7	19,6	

<sup>1</sup> Jaar- of kwartaalgegevens : gemiddelde van de gegevens aan het einde van de maand. Voor de maandgegevens : aan het einde van de maand.

<sup>2</sup> Uitkeringsgerechtigde werklozen die, krachtens het Koninklijk Besluit van 29 december 1984, opteeden voor het statuut van niet-werkzoekende. Deze werklozen, die een werkloosheidsvergoeding blijven genieten, waren tot en met maart 1985 begrepen in de kolommen (b) en (c) en dus in het totaal (f); hun verwijdering uit de werkzoekenden heeft dus het onderbreken van de continuïteit in de statistische reeksen tot gevolg. Deze kan, voor wat kolom (f) betreft, hersteld worden door aan de cijfers in kolom (f) deze uit kolom (h) toe te voegen. Zo ook laten de gegevens uit de tabel toe om, vanaf april 1985 een (seizoengezuiverde) werkloosheidsgraad te berekenen die tot op zekere hoogte vergelijkbaar is met deze uit de vorige periodes; het volstaat om voor de maand april 1985 en elk van de volgende maanden de werkloosheidsgraad te herberekenen volgens de formule :

$$\frac{\text{kolom (f) + kolom (h)}}{\text{kolom (f)}} = \text{werkloosheidsgraad.}$$

<sup>3</sup> Inclusief de openstaande betrekkingen die betrekking hebben op de stages van jongeren en het bijzonder tijdelijk kader en, vanaf september 1982, op het derde arbeidscircuit.

<sup>4</sup> Exclusief de werklozen tewerkgesteld in een beschutte werkplaats, de werklozen die een betrekking met verkorte werktijd aanvaard hebben om aan de werkloosheid te ontsnappen en, vanaf januari 1985, de werkzoekenden die tijdens hun wachttijd deeltijds werken.

<sup>5</sup> Totaal aantal werkzoekenden [kolom (f)] in procent van de beroepsbevolking (seizoengezuiverd).

<sup>6</sup> Jaar- of kwartaalgegevens : jaar- of kwartaalgemiddelde van de maandelijkse gegevens.

Bibliografische referentie : *Tijdschrift van de Nationale Bank van België* : LX<sup>e</sup> jaargang, deel II, n<sup>o</sup> 1-2, juli-augustus 1985, blz. 29.

### III. — LANDBOUW EN VISSERIJ

#### 1. — LANDBOUW

Bronnen : N.I.S. : Landbouwstatistieken, en Landbouw-Economisch Instituut.

	1982	1983	1984	1985	1986	1987	1988	1989
<b>Oppervlakte cultuurgrond<sup>1</sup></b> (duizenden hectaren)								
Tarwe .....	170	187	177	180	181	185	186	203
Overige broodgranen .....	14	16	16	16	17	20	18	18
Andere dan broodgranen .....	177	170	168	149	152	146	145	129
Suikerbieten .....	124	109	117	118	113	106	109	106
Overige nijverheidsgewassen .....	12	14	17	16	13	16	16	17
Aardappelen .....	37	34	36	41	40	45	41	42
Overige wortel- en knolgewassen .....	17	15	15	15	14	14	12	12
Weiland .....	691	686	678	669	661	652	647	638
Groenteteelt .....	28	25	25	27	23	27	29	29
Fruiteelt .....	11	11	11	11	11	11	12	12
Diversen .....	123	133	136	148	158	155	154	156
Totaal ...	1.404	1.400	1.396	1.390	1.383	1.377	1.369	1.362
<b>Plantaardige produktie<sup>2</sup></b> (duizenden tonnen)								
Tarwe .....	1.010	1.003	1.249	1.150	1.257	1.047	1.252	1.402
Haver .....	153	80	92	94	59	60	70	45
Gerst .....	745	670	873	685	793	678	738	647
Overige granen .....	138	123	155	137	148	136	148	148
Suikerbieten .....	7.430	5.120	5.763	5.952	5.886	5.425	6.109	6.061
Aardappelen .....	1.582	978	1.332	1.522	1.401	1.620	1.614	1.443
<b>Veestapel<sup>1</sup></b> (duizenden)								
Melkkoeien .....	968	984	994	973	947	922	892	872
Ander rundvee .....	2.057	2.102	2.129	2.119	2.113	2.157	2.179	2.255
Varkens .....	5.040	5.314	5.230	5.365	5.585	5.861	6.278	6.474
<b>Dierlijke produktie</b>								
Melkleveringen aan de melkfabrieken (miljoenen liters) .....	2.963	3.091	2.961	3.037	3.197	3.043	2.960	3.033
Slachtingen (nettogewicht van het vlees in duizenden tonnen) .....	941	979	1.036	1.033	1.053	1.094	1.111	1.116

<sup>1</sup> Telling op 15 mei.

<sup>2</sup> Ramingen op grond van de opbrengst per hectare.

#### III - 2. — ZEEVISSERIJ

In Belgische havens geloste vis — Belgische vangsten

(duizenden tonnen)

Bron : Ministerie van Landbouw : Landbouwtijdschrift.

	1980	1981	1982	1983	1984	1985	1986	1987
Bodemvissen .....	25,7	26,0	24,9	27,8	27,7	28,0	27,7	29,1
Pelagische vis .....	2,5	7,6	9,3	5,4	4,1	3,1	0,5	0,1
Schaal- en weekdieren .....	2,4	2,3	3,0	2,9	2,7	2,6	2,3	2,2
Totaal ...	30,6	35,9	37,2	36,1	34,5	33,7	30,5	31,4

# IV. — NIJVERHEID

## IV - 1. — INDUSTRIELE PRODUCTIE

Indexcijfers 1980 = 100

Bron : N.I.S. : Industriële statistieken

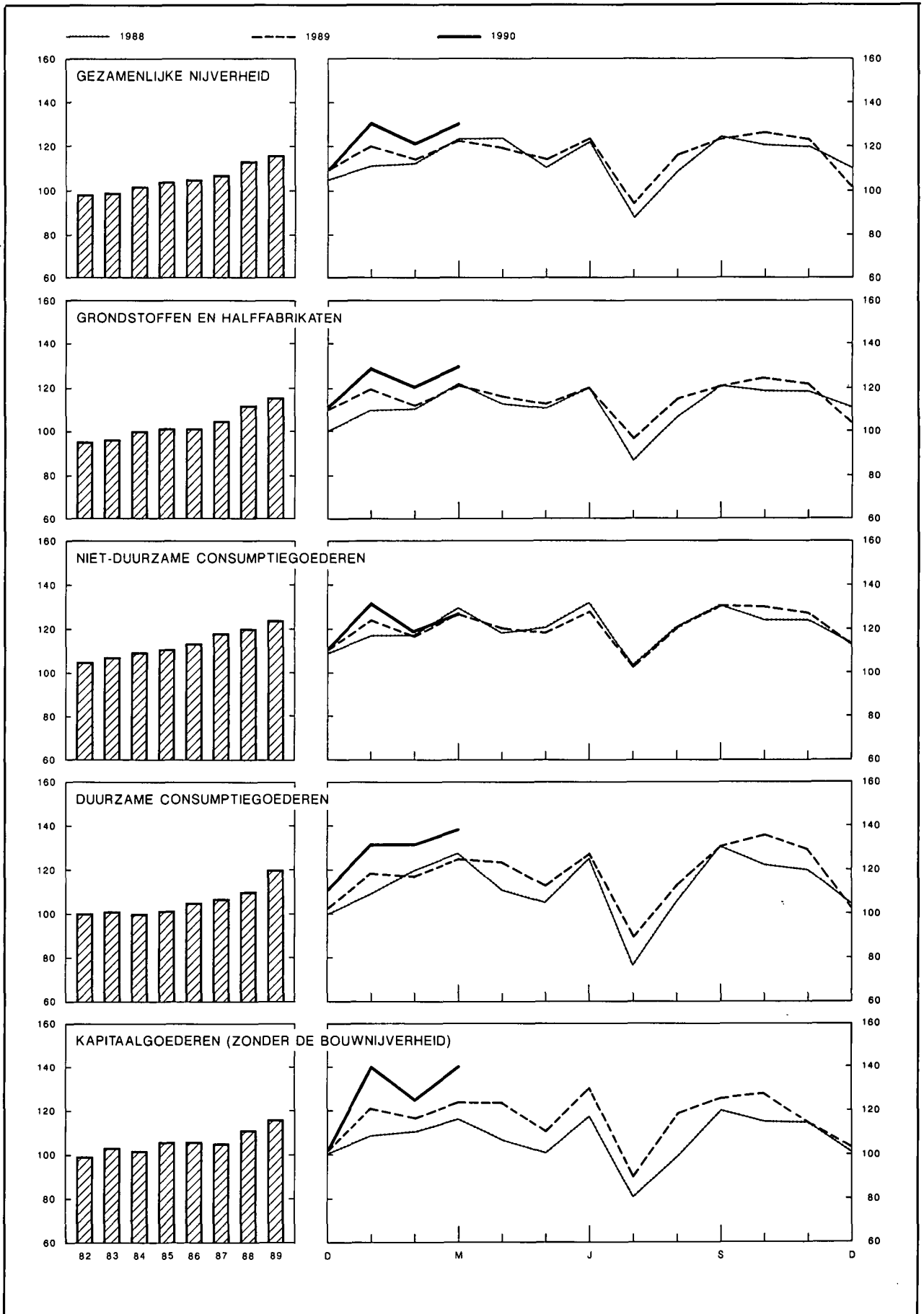

## IV - 1. — INDUSTRIELE PRODUKTIE

Bron : N.I.S. : Industriële statistieken.

Maandgemiddelden of maanden	Indexcijfers N.I.S., 1980 = 100							Algemeen indexcijfer <sup>2</sup> 1980 = 100	
	Algemeen indexcijfer <sup>1</sup>	Waarvan :		Waarvan :				Indexcijfer N.I.S.	INDEBA- indexcijfer <sup>3</sup>
		Verwerkende industrie	Extractieve bedrijven	Grondstoffen en half- fabrikaten	Niet duurzame consumptie- goederen	Duurzame consumptie- goederen	Kapitaal- goederen		
Weging t.o.v. de gezamen- lijke industriële produktie in 1988 .....	100,0	97,7	2,3	56,9	19,4	12,5	11,2	—	—
1982 .....	98	98	95	95	105	100	99	93	94
1983 .....	99	100	89	96	107	101	103	91	91
1984 .....	102	102	90	100	109	100	102	90	91
1985 .....	104	104	84	101	111	101	106	90	93
1986 .....	105	106	75	101	113	105	106	91	100
1987 .....	107	109	65	104	118	107	105	93	103
1988 .....	114	115	56	112	120	110	111	99	108
1989 .....	118	120	46	116	122	119	118	103	.
1988 1 <sup>e</sup> kwartaal .....	115	117	53	113	120	117	111	98	108
2 <sup>e</sup> kwartaal .....	116	117	64	114	123	111	113	103	111
3 <sup>e</sup> kwartaal .....	107	109	53	105	118	101	104	93	99
4 <sup>e</sup> kwartaal .....	117	119	56	117	120	113	113	102	114
1989 1 <sup>e</sup> kwartaal .....	120	123	48	119	122	124	122	104	114
2 <sup>e</sup> kwartaal .....	120	122	51	118	124	119	122	107	.
3 <sup>e</sup> kwartaal .....	110	113	41	109	117	109	112	97	.
4 <sup>e</sup> kwartaal .....	120	123	46	118	124	123	118	105	.
1990 1 <sup>e</sup> kwartaal .....	127	130	38	127	126	134	135	114	.
1989 Maart .....	125	128	54	124	127	132	128	110	112
April .....	119	122	50	118	121	119	124	105	110
Mei .....	114	117	47	114	121	110	111	102	.
Juni .....	125	128	57	122	132	127	131	114	.
Juli .....	91	94	22	92	101	82	89	73	.
Augustus .....	115	117	48	113	122	109	119	104	.
September .....	125	127	52	121	129	134	127	113	.
Oktober .....	128	131	53	125	131	134	128	115	.
November .....	123	126	47	121	127	127	122	109	.
December .....	110	112	37	109	112	109	103	92	.
1990 Januari .....	129	132	36	128	132	131	140	112	.
Februari .....	122	125	37	122	119	131	125	110	.
Maart .....	131	134	41	130	127	138	140	119	.

<sup>1</sup> Exclusief het bouwbedrijf.

<sup>2</sup> Inclusief het bouwbedrijf.

<sup>3</sup> Bron : L'Echo de la Bourse.

## IV - 2 — PRODUKTIE VAN DE VERWERKENDE INDUSTRIE

Indeling naar de bedrijfstak

Indexcijfers 1980 = 100

Bron : N.I.S. : Industriële statistieken.

Maandgemiddelden of maanden	Metaal- verwerking	Chemie en rubber	Basismetallurgie			Levens- middelen en drank	Elektriciteit	Nier-metaal- houdende minerale produkten	Textiel	Hout	Kleding en schoeisel	Papier en karton	Water- voorziening	Aardolie- raffinaderijen
			Ijzer en staal	Vormstaal- gieterij, gieterij, draad- trekkerij, metaal- trekkerij en walsen	Non-ferro- metalen									
Weging t.o.v. de gezamenlijke ver- werkende industrie in 1988 en 1989 <sup>1</sup> .....	28,4	17,9	6,1	2,0	2,4	10,1	9,4	4,8	5,3	4,4	2,6	2,5	2,2	0,8
1982 .....	99	103	79	96	95	110	94	82	96	99	99	102	103	74
1983 .....	101	107	82	96	93	111	98	78	103	97	98	105	103	62
1984 .....	101	113	92	99	96	114	102	81	104	95	94	111	104	59
1985 .....	105	117	89	93	100	116	106	74	104	96	92	113	110	51
1986 .....	106	120	82	93	98	119	109	76	105	100	97	115	108	73
1987 .....	106	130	83	88	101	122	118	79	105	110	91	126	109	75
1988 .....	114	141	94	94	111	125	121	89	106	114	87	138	109	80
1989 .....	117	146	92	93	118	131	125	96	110	129	103	140	114	85
1988 1 <sup>e</sup> kwartaal .....	116	143	94	97	113	120	127	85	116	116	104	140	107	73
2 <sup>e</sup> kwartaal .....	114	145	96	90	112	128	112	94	111	122	78	139	112	77
3 <sup>e</sup> kwartaal .....	106	133	89	92	105	126	113	85	88	98	86	135	111	81
4 <sup>e</sup> kwartaal .....	121	142	98	99	114	126	132	91	110	122	79	138	107	87
1989 1 <sup>e</sup> kwartaal .....	124	153	90	103	124	126	129	95	118	131	111	142	110	83
2 <sup>e</sup> kwartaal .....	120	149	90	96	115	135	119	101	117	138	93	146	118	83
3 <sup>e</sup> kwartaal .....	107	135	93	84	111	130	114	89	91	111	102	133	117	89
4 <sup>e</sup> kwartaal .....	116	148	93	89	121	133	139	99	115	139	104	138	112	85
1990 1 <sup>e</sup> kwartaal .....	135	156	103		124	132	141	100	125	132	118	151	107	75
1989 Maart .....	130	161	89	107	133	134	126	104	123	145	123	148	116	85
April .....	124	151	86	101	125	127	124	101	116	135	95	143	108	85
Mei .....	115	143	93	94	123	132	117	98	108	126	82	136	121	82
Juni .....	121	153	93	93	96	146	116	104	126	154	104	159	123	80
Juli .....	86	117	92	55	76	111	106	72	63	78	74	113	115	92
Augustus .....	110	136	95	104	124	137	116	93	89	107	105	138	120	89
September .....	125	153	91	93	134	142	119	103	121	145	121	148	117	86
Oktober .....	124	159	94	99	136	145	132	109	126	147	117	153	113	85
November .....	121	150	93	94	124	139	137	101	123	139	103	141	115	70
December .....	102	134	92	75	104	115	148	88	98	130	92	120	110	99
1990 Januari .....	136	157	105	.	128	135	151	100	130	127	110	148	108	51
Februari .....	126	152	97	.	117	127	131	96	121	129	116	146	102	80
Maart .....	141	159	108	.	129	133	142	104	123	142	129	157	111	95

<sup>1</sup> De tabaks-, cokes- en ledernijverheid waarvan de indexcijfers van de productie niet in de tabel opgenomen zijn, vertegenwoordigen respectievelijk 0,8 %, 0,2 % en 0,1 % van de gezamenlijke productie in de verwerkende industrie.



IV - 3. — ENERGIE

Bronnen : cokes en steenkool : M.E.Z., Administratie van het Mijnwezen; overige gegevens : N.I.S.

Maandgemiddelden of maanden	Petroleum (duizenden tonnen)					Gas (miljoenen m <sup>3</sup> )	Cokes (duizenden tonnen)		Steenkool (duizenden tonnen)		Elektriciteit (miljoenen kWh)		
	Verwerking van ruwe petroleum	Binnenlands verbruik					Invoer van aardgas in de B.L.E.U.	Netto-productie	Binnenlands verbruik	Productie		Binnenlands verbruik	Netto-productie
		Totaal <sup>1</sup>	Waarvan :										
		Auto-benzine	Gas-oil en lichte stookolie	Residuele stookolie									
1982 .....	1.966	1.389	222	593	385	726	435	436	545	1.285	3.995		
1983 .....	1.652	1.200	215	562	236	766	426	416	508	1.036	4.159		
1984 .....	1.560	1.142	216	573	170	769	494	492	525	1.201	4.321		
1985 .....	1.356	1.197	208	637	186	779	497	478	518	1.192	4.515		
1986 .....	1.935	1.326	227	714	229	695	428	421	466	1.046	4.626		
1987 .....	2.004	1.284	236	698	182	776	436	406	363	1.034	5.000		
1988 .....	1.974	1.307	245	701	195	.	462	455	207	1.142	5.159		
1989 .....	2.024	1.276	242	695	172	.	.	.	.	.	.		
1987 4 <sup>e</sup> kwartaal .....	2.124	1.367	250	747	217	859	456	426	313	1.214	5.518		
1988 1 <sup>e</sup> kwartaal .....	1.838	1.441	232	850	207	.	455	447	242	1.154	5.416		
2 <sup>e</sup> kwartaal .....	1.911	1.190	252	584	176	.	462	464	233	1.070	4.774		
3 <sup>e</sup> kwartaal .....	2.016	1.109	257	524	154	.	472	451	169	1.328	4.820		
4 <sup>e</sup> kwartaal .....	2.130	1.486	238	847	235	.	460	457	186	1.017	5.627		
1989 1 <sup>e</sup> kwartaal .....	1.868	1.415	241	796	225	.	* 457	* 445	* 208	* 1.199	5.494		
2 <sup>e</sup> kwartaal .....	2.087	1.116	258	553	125	.	* 449	* 409	* 173	* 1.155	5.069		
3 <sup>e</sup> kwartaal .....	2.068	1.146	248	579	153	.	* 453	* 434	* 116	* 980	* 4.835		
4 <sup>e</sup> kwartaal .....	2.072	1.429	221	852	186	.	.	.	.	.	.		
1988 December .....	2.329	1.520	202	908	257	.	458	476	161	1.118	5.765		
1989 Januari .....	1.798	1.274	214	745	186	.	* 471	* 461	* 218	* 1.110	5.903		
Februari .....	1.758	1.371	204	793	205	.	* 425	* 414	* 200	* 1.145	5.204		
Maart .....	2.049	1.601	280	850	283	.	* 474	* 475	* 207	* 1.341	5.376		
April .....	2.131	1.184	253	650	100	.	* 458	* 395	* 176	* 1.072	5.289		
Mei .....	2.038	1.112	269	521	151	.	* 468	* 432	* 171	* 1.153	4.983		
Juni .....	2.092	1.052	252	488	123	.	* 420	* 400	* 173	* 1.240	* 4.936		
Juli .....	2.023	1.028	244	491	142	.	* 445	* 445	* 63	* 818	* 4.518		
Augustus .....	2.150	1.232	265	654	140	.	* 462	* 427	* 133	* 939	* 4.922		
September .....	2.030	1.177	235	592	177	.	* 452	* 429	* 151	* 1.184	* 5.064		
Oktober .....	2.055	1.349	254	727	191	.	* 464	* 438	* 153	* 1.087	* 5.597		
November .....	1.728	1.424	254	788	234	.	.	.	.	.	* 5.831		
December .....	2.434	1.513	155	1.041	135	.	.	.	.	.	.		

<sup>1</sup> Autobenzine, gas-oil, lichte stookolie, vliegtuigbenzine en carbureactor (type benzine), speciale benzine en white spirit, petroleum en carbureactor (type petroleum),

smeerolie en andere smeersproducten, residuele petroleumteer, asfaltachtige aardpek, energetisch en scheikundig petroleumgas.

IV - 4. — METAAL

Bron : IJzer- en staalnijverheid : Eurostat ; Metaalverwerkende nijverheid : N.I.S. : Industriële statistieken.

Maandgemiddelden of maanden	IJzer- en staalnijverheid (duizenden tonnen)		Metaalverwerkende nijverheid (miljarden franken)			Verzendingen
	Productie van ruwstaal	Productie van afgewerkt staal	Binnengekomen bestellingen			
			voor de binnen- landse markt	voor de uitvoer	Totaal	
1982 .....	833	608	17,9	43,3	61,2	62,5
1983 .....	846	583	19,0	47,3	66,3	67,7
1984 .....	942	674	20,3	52,7	73,0	71,0
1985 .....	890	666	21,7	58,3	80,1	80,1
1986 .....	809	614	22,2	61,7	83,9	84,6
1987 .....	815	618	21,7	64,8	86,5	86,8
1988 .....	935	731	* 23,6	* 70,7	* 94,3	* 93,7
1989 .....	912	718	* 28,1	* 77,7	* 105,7	* 102,2
1987 4 <sup>e</sup> kwartaal .....	882	659	25,5	70,7	96,2	94,0
1988 1 <sup>e</sup> kwartaal .....	932	717	* 25,5	* 73,7	* 99,3	* 94,9
2 <sup>e</sup> kwartaal .....	950	755	* 22,7	* 73,1	* 95,8	* 98,1
3 <sup>e</sup> kwartaal .....	880	688	* 20,6	* 58,3	* 79,2	* 79,2
4 <sup>e</sup> kwartaal .....	978	764	* 25,7	* 77,2	* 102,9	* 102,4
1989 1 <sup>e</sup> kwartaal .....	914	734	* 26,7	* 79,3	* 106,1	* 102,2
2 <sup>e</sup> kwartaal .....	913	775	* 27,3	* 81,8	* 109,0	* 108,9
3 <sup>e</sup> kwartaal .....	909	643	* 25,9	* 68,4	* 94,3	* 87,7
4 <sup>e</sup> kwartaal .....	915	720	* 32,3	* 81,4	* 113,7	* 110,7
1988 December .....	986	715	* 28,9	* 75,7	* 104,6	* 103,0
1989 Januari .....	1.040	741	* 28,0	* 77,9	* 105,9	* 96,1
Februari .....	804	659	* 25,7	* 74,5	* 100,2	* 96,1
Maart .....	896	802	* 26,5	* 85,6	* 112,1	* 114,5
April .....	874	766	* 27,5	* 80,7	* 108,2	* 107,1
Mei .....	936	815	* 26,2	* 74,1	* 100,3	* 101,8
Juni .....	929	743	* 28,1	* 90,5	* 118,6	* 117,7
Juli .....	894	522	* 19,1	* 49,0	* 68,1	* 67,0
Augustus .....	928	645	* 28,6	* 71,3	* 99,8	* 85,9
September .....	903	761	* 30,0	* 84,9	* 114,9	* 110,3
Oktober .....	* 921	* 787	* 29,1	* 79,8	* 108,9	* 107,6
November .....	* 914	* 746	* 31,2	* 85,6	* 116,8	* 116,6
December .....	* 895	* 626	* 36,7	* 78,8	* 115,5	* 107,8

IV - 5. — BOUWNIJVERHEID

Bronnen : gunstige adviezen : *Ministerie van Openbare Werken, Bestuur van Stedebouw (per gewest)*; overige gegevens : *N.I.S. : Industriële statistieken.*

Maandgemiddelden of maanden	Woningen					Overige gebouwen					Productie Indexcijfer 1980 = 100 <sup>1</sup>
	Gunstige adviezen	Bouwvergunningen		Begonnen gebouwen		Gunstige adviezen	Bouwvergunningen		Begonnen gebouwen		
	Aantal	Aantal	Volume	Aantal	Volume	Aantal	Aantal	Volume	Aantal	Volume	
	(duizen- den)	(duizen- den)	(duizen- den m <sup>3</sup> )	(duizen- den)	(duizen- den m <sup>3</sup> )	(duizen- den)	(duizen- den)	(duizen- den m <sup>3</sup> )	(duizen- den)	(duizen- den m <sup>3</sup> )	
1982 .....	2,1	2,3	1.341	2,4	1.398	0,7	0,5	1.915	0,4	1.428	79
1983 .....	1,8	1,9	1.182	2,3	1.393	0,7	0,5	1.748	0,5	1.848	64
1984 .....	1,9	2,3	1.422	2,0	1.248	0,4	0,6	1.839	0,5	1.514	57
1985 .....	2,2	2,5	1.571	2,4	1.481	0,4	0,6	2.168	0,5	1.859	54
1986 .....	1,9	2,5	1.536	2,0	1.275	0,4	0,6	2.115	0,5	1.673	55
1987 .....	.	3,1	1.904	2,4	1.517	.	0,7	2.789	0,5	1.910	54
1988 .....	.	3,8	2.292	3,0	1.817	.	0,7	3.383	0,6	2.818	* 60
1989 .....	.	4,2	2.568	3,6	2.233	.	0,8	3.958	0,7	3.126	* 62
1987 4 <sup>e</sup> kwartaal .....	.	3,0	1.829	2,2	1.330	.	0,7	3.291	0,5	1.917	—
1988 1 <sup>e</sup> kwartaal .....	.	3,5	2.145	2,5	1.465	.	0,6	2.891	0,5	2.368	—
2 <sup>e</sup> kwartaal .....	.	3,9	2.429	3,3	2.102	.	0,8	3.934	0,6	3.035	—
3 <sup>e</sup> kwartaal .....	.	3,7	2.280	3,2	2.005	.	0,8	3.514	0,7	3.177	—
4 <sup>e</sup> kwartaal .....	.	3,9	2.315	2,8	1.696	.	0,7	3.192	0,6	3.026	—
1989 1 <sup>e</sup> kwartaal .....	.	3,8	2.376	3,4	2.156	.	0,6	3.350	0,8	3.400	60
2 <sup>e</sup> kwartaal .....	.	4,6	2.846	3,7	2.329	.	0,9	3.937	0,6	2.662	61
3 <sup>e</sup> kwartaal .....	.	4,1	2.554	2,9	1.844	.	0,8	4.608	0,6	2.267	62
4 <sup>e</sup> kwartaal .....	.	4,1	2.497	4,2	2.601	.	0,7	3.936	0,6	4.175	63
1989 Januari .....	.	3,7	2.244	3,2	2.103	.	0,6	3.544	0,9	4.673	* 59
Februari .....	.	3,7	2.382	3,1	1.912	.	0,6	3.426	0,6	2.256	* 60
Maart .....	.	3,9	2.502	3,9	2.453	.	0,6	3.081	0,8	3.261	* 61
April .....	.	4,5	2.667	3,7	2.353	.	0,8	4.145	0,6	2.443	* 61
Mei .....	.	4,5	2.888	3,3	2.127	.	0,8	3.384	0,6	2.823	* 61
Juni .....	.	4,8	2.983	4,0	2.506	.	1,0	4.281	0,7	2.721	* 61
Juli .....	.	4,5	2.818	2,5	1.559	.	0,9	4.348	0,6	1.901	* 62
Augustus .....	.	3,9	2.363	2,9	1.864	.	0,8	5.315	0,5	2.086	* 62
September .....	.	3,9	2.481	3,4	2.108	.	0,8	4.162	0,6	2.814	* 62
Oktober .....	.	4,1	2.509	4,5	2.808	.	0,8	4.060	0,9	3.672	* 63
November .....	.	3,5	2.073	3,6	2.207	.	0,6	3.051	0,6	3.879	* 63
December .....	.	4,7	2.908	4,4	2.787	.	0,8	4.696	1,2	4.974	* 63
1990 Januari .....	.	4,5	2.862	3,4	2.109	.	0,8	4.428	0,7	4.053	* 64

<sup>1</sup> Openbare en particuliere bouwwerken. *Maandindexcijfers* : voortschrijdende gemiddelden van de laatste twaalf maanden van het niet voor seizoen maar wel voor de ongelijke samenstelling van de maanden gecorrigeerde indexcijfer van de productie. *Jaarindexcijfers* : gemiddelden van het niet voor seizoen maar wel voor de ongelijke

samenstelling van de maanden gecorrigeerde indexcijfer van de productie van de twaalf overeenstemmende maanden en niet het gemiddelde van de maandindexcijfers.

IV - 6. — INDUSTRIELE PRODUKTIE

DER LANDEN VAN DE EUROPESE ECONOMISCHE GEMEENSCHAP

Veranderingspercentages tegenover het indexcijfer van het vorige jaar of het overeenstemmende kwartaal van het vorige jaar.

Bron : OESO : Main economic indicators.

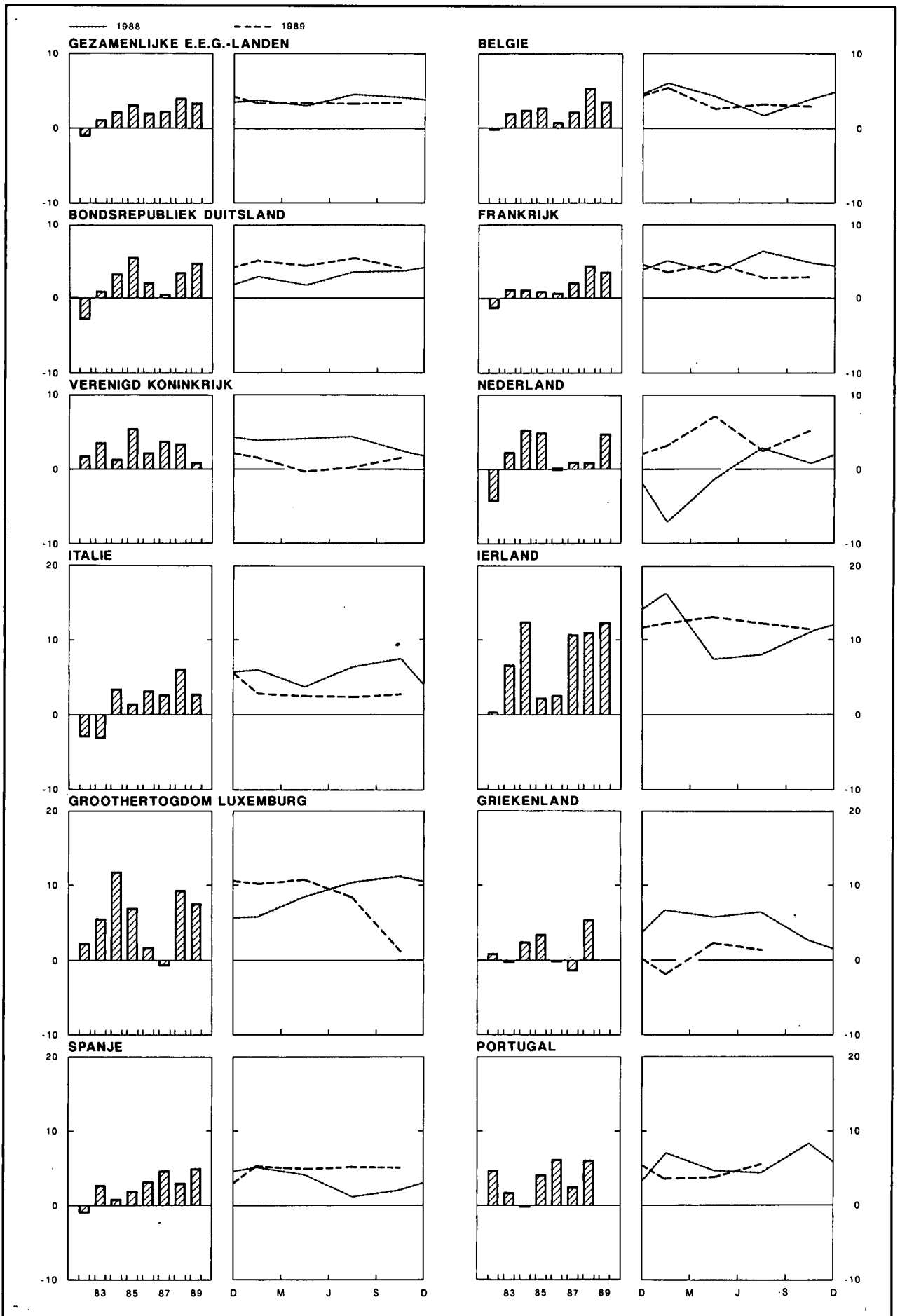

IV - 6. — INDUSTRIELE PRODUKTIE  
DER LANDEN VAN DE EUROPESE ECONOMISCHE GEMEENSCHAP

Indexcijfers 1985 = 100

(aangepast voor seizoenschommelingen)

Bron : OESO : Main economic indicators.

	Gezamen- lijke E.E.G.- landen (11 lan- den <sup>1</sup> )	België	Bondsre- publiek Duits- land <sup>2</sup>	Frankrijk	Verenigd Konink- rijk	Neder- land	Italië	Ierland	Groothertogdom Luxem- burg	Grieken- land	Spanje	Portugal
1982 .....	94	93	93	97	96	89	98	82	79	95	95	95
1983 .....	95	95	93	98	100	91	95	86	84	94	98	96
1984 .....	97	98	96	99	102	95	99	98	94	97	98	96
1985 .....	100	100	100	100	100	100	100	100	100	100	100	100
1986 .....	102	101	102	101	102	100	104	103	102	100	103	106
1987 .....	104	103	102	103	106	101	108	113	101	98	108	109
1988 .....	109	109	106	108	110	101	114	126	110	103	111	115
1989 .....	113	113	111	112	111	106	117	141	119	.	117	.
1987 4 <sup>e</sup> kwartaal .....	106	104	104	105	108	102	109	118	104	98	109	109
1988 1 <sup>e</sup> kwartaal .....	107	107	104	105	108	96	113	123	107	103	110	114
2 <sup>e</sup> kwartaal .....	108	108	105	106	109	100	112	122	104	103	112	115
3 <sup>e</sup> kwartaal .....	110	111	107	109	111	103	114	126	116	103	112	115
4 <sup>e</sup> kwartaal .....	110	111	108	109	110	104	117	132	114	101	111	118
1989 1 <sup>e</sup> kwartaal .....	111	113	109	110	110	100	116	139	117	102	116	119
2 <sup>e</sup> kwartaal .....	112	110	110	113	109	107	116	138	119	105	117	119
3 <sup>e</sup> kwartaal .....	114	114	113	113	111	106	117	142	122	105	118	122
4 <sup>e</sup> kwartaal .....	115	115	113	113	112	110	121	147	117	.	117	.
1989 Februari .....	111	112	109	110	109	100	118	135	114	94	114	115
Maart .....	111	112	109	109	110	98	115	137	118	105	113	125
April .....	113	112	112	113	111	111	116	135	125	107	118	119
Mei .....	111	109	107	111	109	106	114	140	117	107	116	119
Juni .....	113	111	111	112	109	105	117	140	114	103	119	121
Juli .....	114	119	113	114	110	106	118	156	118	106	116	118
Augustus .....	114	111	113	114	112	106	117	133	131	106	119	125
September .....	113	113	113	111	111	107	116	139	118	103	117	122
Oktober .....	114	112	113	112	112	108	118	141	117	108	117	124
November .....	114	113	113	114	112	110	119	148	118	103	118	.
December .....	115	120	114	112	111	113	124	152	115	.	112	.
1990 Januari .....	115	.	115	113	110	107	116	148	.	.	122	.
Februari .....	.	.	.	111	110	99	120	.	.	.	116	.

<sup>1</sup> Denemarken stelt geen indexcijfer van de industriële productie op.

<sup>2</sup> Inclusief West-Berlijn.

## V. — DIENSTEN

### 1. — VERVOER

#### a. — Activiteit van de N.M.B.S. en de SABENA

Bronnen : N.M.B.S. en SABENA.

Maandgemiddelden of maanden	N.M.B.S.					SABENA	
	Reizigersvervoer	Goederenvervoer (volledige wagonladingen)			Geregeld en betalend luchtverkeer		
	Aantal reizigers-km	Aantal produktieve ton-km <sup>1</sup>	Totale tonnenmaat	waarvan :		Passagiers-km	Ton-km
				brandstoffen en minerale oliën <sup>2</sup>	ertsen <sup>2</sup>		
(miljoenen)		(duizenden tonnen)			(miljoenen)		
1982 .....	573	566	5.200	1.541	949	440	81
1983 .....	553	572	5.275	1.485	877	440	82
1984 .....	537	659	5.903	1.647	1.001	457	86
1985 .....	548	688	6.035	1.600	1.084	472	91
1986 .....	506	618	5.260	1.399	980	463	91
1987 .....	524	597	5.332	1.336	1.014	498	91
1988 .....	529	641	5.482	1.218	1.081	544	105
1989 .....	533	671	5.490	1.185	1.158	564	108
1988 1 <sup>e</sup> kwartaal .....	526	633	5.463	1.346	1.000	447	91
2 <sup>e</sup> kwartaal .....	540	609	5.433	1.229	1.044	543	107
3 <sup>e</sup> kwartaal .....	497	640	5.278	1.110	1.116	670	116
4 <sup>e</sup> kwartaal .....	553	683	5.754	1.186	1.165	517	107
1989 1 <sup>e</sup> kwartaal .....	515	654	5.498	1.147	1.110	489	101
2 <sup>e</sup> kwartaal .....	549	683	5.649	1.162	1.216	565	109
3 <sup>e</sup> kwartaal .....	519	626	5.068	1.128	1.157	672	113
4 <sup>e</sup> kwartaal .....	551	719	5.745	1.301	1.147	528	109
1990 1 <sup>e</sup> kwartaal .....	* 539	706	5.729	1.346	1.108	500	102
1989 April .....	533	648	5.089	1.213	1.109	522	106
Mei .....	552	676	5.411	1.063	1.259	532	104
Juni .....	561	725	6.447	1.210	1.281	640	116
Juli .....	525	618	4.972	1.107	1.180	724	121
Augustus .....	489	578	4.779	1.084	1.079	711	116
September .....	542	683	5.452	1.193	1.211	581	103
Oktober .....	573	749	5.982	1.298	1.238	577	117
November .....	541	694	5.638	1.268	1.077	490	104
December .....	538	715	5.616	1.338	1.125	517	106
1990 Januari .....	523	597	4.983	1.113	1.048	521	98
Februari .....	531	745	6.034	1.442	1.162	442	93
Maart .....	* 563	776	6.171	1.484	1.113	536	114
April .....	* 534	641	4.809	1.246	775		

<sup>1</sup> De produktieve ton-km hebben betrekking op het commerciële vervoer (met uitsluiting van het dienstvervoer): het is de som van de vermenigvuldigingen van het gewicht van elke verzending met de afstand van het traject.

<sup>2</sup> Nieuwe reeks vanaf januari 1986.

V - 1b. — Zeevaart

V - 1c. —  
Binnen-  
scheepvaart

Bronnen : Stad Antwerpen - Havenbedrijf [kol. (1)], N.I.S. (overige kolommen).

Bron : N.I.S.

Maandgemiddelden of maanden	Haven van Antwerpen			Haven van Gent			Havens van Brugge en Zeebrugge			Totaal verkeer <sup>1</sup>	
	Laad- vermogen van de binnen- gekomen schepen (Duisenden bruto- registerton)	Goederen (duizenden metrieke tonnen)		Laad- vermogen van de binnen- gekomen schepen (Duisenden bruto- registerton)	Goederen (duizenden metrieke tonnen)		Laad- vermogen van de binnen- gekomen schepen (Duisenden bruto- registerton)	Goederen (duizenden metrieke tonnen)		(duizenden metrieke tonnen)	(miljoenen ton-km)
		Binnen- gekomen	Vertrokken		Binnen- gekomen	Vertrokken		Binnen- gekomen	Vertrokken		
(1)	(2)	(3)	(4)	(5)	(6)	(7)	(8)	(9)	(1)	(2)	
1982 .....	9.390	4.015	2.815	1.578	1.513	283	3.405	356	156	7.549	417
1983 .....	9.083	3.748	2.720	1.659	1.283	263	3.384	332	161	7.602	414
1984 .....	9.736	4.022	3.191	1.800	1.566	415	3.458	345	212	8.224	437
1985 .....	9.969	3.851	3.188	1.883	1.786	583	3.583	380	252	7.803	422
1986 .....	10.582	4.274	3.039	1.728	1.512	408	3.478	416	272	7.943	434
1987 .....	10.849	4.357	2.950	1.697	1.598	415	3.866	604	321	7.865	427
1988 .....	11.278	4.775	3.225	1.789	1.397	359	4.086	616	349	8.263	453
1989 .....										8.105	444
1987 4 <sup>e</sup> kwartaal ...	11.082	4.733	3.501	1.749	1.591	371	4.282	838	331	8.441	471
1988 1 <sup>e</sup> kwartaal ...	10.962	4.415	3.035	1.878	1.654	441	3.652	617	274	7.653	434
2 <sup>e</sup> kwartaal ...	11.312	4.840	3.237	1.802	1.318	380	3.206	498	311	8.699	469
3 <sup>e</sup> kwartaal ...	11.327	5.114	3.383	1.688	1.374	315	4.605	656	373	8.157	441
4 <sup>e</sup> kwartaal ...	11.512	4.732	3.246	1.787	1.242	301	5.047	693	436	8.544	469
1989 1 <sup>e</sup> kwartaal ...	10.550			1.686			5.060			7.945	432
2 <sup>e</sup> kwartaal ...				1.764			5.142			8.859	464
3 <sup>e</sup> kwartaal ...				1.788			4.795			7.904	424
4 <sup>e</sup> kwartaal ...										8.047	454
1988 December ....	11.240	4.564	2.814	1.824	939	322	4.848	700	430	8.019	441
1989 Januari .....	10.045			1.492			4.947			7.552	425
Februari .....	10.381			1.786			5.405			8.111	429
Maart .....	11.225			1.779			4.829			8.172	442
April .....				1.714			4.923			9.023	461
Mei .....				1.892			5.242			8.576	455
Juni .....				1.685			5.260			8.977	477
Juli .....				1.585			4.898			7.098	368
Augustus .....				1.820			4.591			8.323	445
September .....				1.960			4.895			8.292	459
Oktober .....				2.070			5.272			8.221	479
November .....				2.035			5.409			8.437	455
December .....										7.483	428

<sup>1</sup> Binnenlands vervoer, in-, uit- en doorvoer.

## V - 2. — TOERISME

### Overnachtingen van toeristen in België<sup>1</sup>

(Duizenden)

Bron : N.I.S.

Maandgemiddelden of maanden	Totaal	waarvan land van gewone verblijfplaats					
		België	Frankrijk	Nederland	Verenigd Koninkrijk	Bondsrepubliek Duitsland	Verenigde Staten van Amerika
1982 .....	2.498	1.785	84	232	97	110	47
1983 .....	2.528	1.783	75	256	105	110	50
1984 .....	2.557	1.778	80	257	105	117	62
1985 .....	2.595	1.775	79	264	103	126	74
1986 .....	2.637	1.819	81	277	96	126	67
1987 .....	2.565	1.727	81	299	90	131	61
1988 .....	2.326	1.514	67	330	75	119	47
1989 .....	2.510	1.610	78	350	89	136	46
1987 4 <sup>e</sup> kwartaal .....	1.134	550	51	203	60	82	47
1988 1 <sup>e</sup> kwartaal .....	818	344	42	172	42	66	36
2 <sup>e</sup> kwartaal .....	2.457	1.579	80	316	85	151	58
3 <sup>e</sup> kwartaal .....	4.870	3.571	92	626	108	177	55
4 <sup>e</sup> kwartaal .....	1.161	563	55	204	65	82	41
1989 1 <sup>e</sup> kwartaal .....	1.047	495	52	184	55	89	32
2 <sup>e</sup> kwartaal .....	2.407	1.483	93	300	103	162	54
3 <sup>e</sup> kwartaal .....	5.314	3.871	106	694	120	197	55
4 <sup>e</sup> kwartaal .....	1.272	591	62	223	78	98	42
1989 Februari .....	829	350	49	180	46	63	29
Maart .....	1.583	862	66	207	81	138	38
April .....	1.936	1.192	87	202	89	131	39
Mei .....	2.745	1.659	113	379	112	199	60
Juni .....	2.539	1.597	79	318	107	156	62
Juli .....	7.335	5.584	111	977	109	251	51
Augustus .....	6.391	4.784	128	797	125	187	55
September .....	2.215	1.245	78	307	127	153	60
Oktober .....	1.563	686	71	282	111	145	57
November .....	1.174	559	65	187	67	84	38
December .....	1.079	528	51	199	55	64	31
1990 Januari .....	810	304	48	158	45	65	42
Februari .....	892	371	53	180	54	66	32

<sup>1</sup> Inclusief de overnachtingen op kampeerterreinen.



V - 3. — BINNENLANDSE HANDEL

a. — Verkoop van de detailhandel

Indexcijfers 1980 = 100

Bron : N.I.S. : Handelsstatistieken.

Maandgemiddelden of maanden	Naar de distributie-vorm				Naar categorieën produkten				Algemeen indexcijfer	
	Kleine detailhandel <sup>1</sup>	Groot-warenhuizen en kleinhandels-ondernemingen <sup>2</sup>	Supermarkten <sup>3</sup>	Verbruiks-coöperatieven	Levens-middelen <sup>4</sup>	Textiel en kleding <sup>5</sup>	Meubilering en huishouden	Overige waren	Waarde	Hoeveelheid <sup>6</sup>
Wegingscoëfficiënten in % van het algemeen indexcijfer sedert 1981 .....	—	—	—	—	37,5	14,9	16,6	31,0	100,0	—
1982 .....	115	117	112	79	112	118	110	120	115	97
1983 .....	120	125	117	57	122	128	116	121	121	95
1984 .....	127	130	124	52	132	132	123	128	129	95
1985 .....	136	136	125	50	138	140	135	138	138	97
1986 .....	140	140	125	32	144	162	154	127	143	101
1987 .....	145	145	123	22	146	162	163	128	146	102
1988 .....	* 141	150	122	23	* 148	* 163	* 161	* 127	* 146	* 102
1989 .....	* 152	159	127	24	* 156	* 176	* 177	* 138	* 157	* 106
1988 1 <sup>e</sup> kwartaal .....	* 133	142	118	19	* 141	* 147	* 144	* 126	* 138	* 97
2 <sup>e</sup> kwartaal .....	* 144	150	122	24	* 149	* 167	* 161	* 132	* 149	* 104
3 <sup>e</sup> kwartaal .....	* 133	143	122	25	* 143	* 155	* 152	* 116	* 138	* 96
4 <sup>e</sup> kwartaal .....	* 153	165	127	26	* 159	* 182	* 186	* 132	* 160	* 110
1989 1 <sup>e</sup> kwartaal .....	* 141	149	119	24	* 147	* 166	* 154	* 133	* 146	* 100
2 <sup>e</sup> kwartaal .....	* 155	161	128	24	* 158	* 177	* 169	* 146	* 159	* 108
3 <sup>e</sup> kwartaal .....	* 144	152	129	26	* 153	* 164	* 168	* 127	* 149	* 100
4 <sup>e</sup> kwartaal .....	* 169	175	133	22	* 167	* 196	* 216	* 147	* 174	* 115
1990 1 <sup>e</sup> kwartaal .....	* 157	161	124	20	* 155	* 174	* 179	* 154	* 161	* 106
1989 Maart .....	* 159	161	127	27	* 160	* 190	* 168	* 150	* 163	* 111
April .....	* 150	157	125	22	* 151	* 195	* 159	* 138	* 155	* 105
Mei .....	* 154	163	129	25	* 157	* 178	* 168	* 146	* 159	* 108
Juni .....	* 160	162	130	25	* 165	* 159	* 181	* 155	* 164	* 111
Juli .....	* 135	153	128	27	* 146	* 165	* 156	* 120	* 142	* 96
Augustus .....	* 139	148	127	26	* 152	* 138	* 164	* 127	* 145	* 97
September .....	* 157	156	130	24	* 160	* 190	* 183	* 134	* 160	* 107
Oktober .....	* 159	157	124	22	* 156	* 195	* 188	* 138	* 162	* 108
November .....	* 152	164	123	21	* 154	* 176	* 186	* 139	* 158	* 105
December .....	* 195	203	152	24	* 192	* 217	* 275	* 163	* 201	* 133
1990 Januari .....	* 154	159	123	20	* 152	* 187	* 171	* 145	* 158	* 104
Februari .....	* 145	149	116	19	* 145	* 141	* 174	* 144	* 149	* 98
Maart .....	* 173	176	134	21	* 167	* 195	* 192	* 174	* 177	* 117

<sup>1</sup> Indexcijfers berekend aan de hand van steekproefgegevens.

<sup>2</sup> Kleinhandelsondernemingen met menigvuldigde afdelingen (grootwarenhuizen) en kleinhandelsondernemingen die ten minste vijf kleinhandelsinrichtingen bezitten.

<sup>3</sup> Kleine en middelgrote supermarkten met gehele of gedeeltelijke zelfbediening.

<sup>4</sup> Voor de kleine detailhandel, inclusief tabak.

<sup>5</sup> Inclusief textiel voor stoffering.

<sup>6</sup> Waarde-indexcijfer gedeefleerd door het algemene prijsindexcijfer bij consumptie zonder de diensten en de huur.

### V - 3b. — Verkoop op afbetaling

#### 1° — Algemene resultaten

Bron : N.I.S. : Handelsstatistieken

	Lopende contracten aan het einde van het halfjaar (duizenden)				Uitstaande kredieten aan het einde van het halfjaar (miljarden franken)				Kredieten verleend in de loop van het halfjaar (miljarden franken)			
	Totaal	Financiering door			Totaal	Financiering door			Totaal	Financiering door		
		verkopers	banken	overige <sup>1</sup>		verkopers	banken	overige <sup>1</sup>		verkopers	banken	overige <sup>1</sup>
1987 1 <sup>e</sup> halfjaar .....	1.721	861	488	372	124,7	6,7	70,0	48,0	45,4	3,7	23,0	18,7
2 <sup>e</sup> halfjaar .....	1.756	875	504	377	130,4	7,0	73,1	50,3	40,2	3,5	20,6	16,1
1988 1 <sup>e</sup> halfjaar .....	1.769	836	528	405	143,8	7,3	79,4	57,1	52,4	3,7	25,6	23,1
2 <sup>e</sup> halfjaar .....	1.791	807	549	435	147,5	7,7	80,7	59,1	42,2	3,5	20,8	17,9
1989 1 <sup>e</sup> halfjaar .....	1.819	777	576	466	162,1	7,5	87,0	67,6	56,9	3,8	26,7	26,4
2 <sup>e</sup> halfjaar .....	1.728	667	588	473	166,2	7,2	89,3	69,7	47,8	3,6	23,1	21,1

#### 2° — Achterstallige betalingen

	Schuldenaars die in gebreke gebleven zijn met het betalen van drie of meer vervallen termijnen in de loop van het halfjaar (duizenden)				Verschuldigde vorderingen, door de schuldenaars vermeld in de vorige kolommen (miljarden franken)			
	Totaal	Financiering door			Totaal	Financiering door		
		verkopers	banken	overige <sup>1</sup>		verkopers	banken	overige <sup>1</sup>
1987 1 <sup>e</sup> halfjaar .....	62	49	8	5	1,2	0,1	0,6	0,5
2 <sup>e</sup> halfjaar .....	63	50	8	5	1,2	0,2	0,5	0,5
1988 1 <sup>e</sup> halfjaar .....	61	49	8	4	1,1	0,1	0,6	0,4
2 <sup>e</sup> halfjaar .....	64	51	8	5	1,3	0,2	0,6	0,5
1989 1 <sup>e</sup> halfjaar .....	64	50	9	5	1,4	0,2	0,8	0,4
2 <sup>e</sup> halfjaar .....	51	35	9	7	1,5	0,2	0,8	0,5

#### 3° — Indeling van de kredieten verleend tijdens het halfjaar, naar de aard der goederen

	Totaal	Vrachtwagens, bestelwagens, autobussen, zwaar vervoermaterieel		Landbouw-materieel en tractoren, vee	Wagens voor personenvervoer behalve autobussen		Motoren, scooters, bromfietzen, rijwielen	Textiel, bont, kleding	Boeken	Overige bedrijfs-uitrusting	Overige artikelen voor persoonlijk gebruik	Diversen <sup>2</sup>
		nieuw	reeds gebruikt		nieuw	reeds gebruikt						
<b>Contracten (duizenden)</b>												
1987 1 <sup>e</sup> halfjaar .....	825	4	2	0	103	24	5	218	112	9	325	23
2 <sup>e</sup> halfjaar .....	799	4	2	0	82	23	5	200	114	7	338	24
1988 1 <sup>e</sup> halfjaar .....	796	4	2	0	109	27	6	188	115	8	303	34
2 <sup>e</sup> halfjaar .....	795	4	1	0	79	24	4	232	115	7	299	30
1989 1 <sup>e</sup> halfjaar .....	789	5	2	0	113	29	6	193	116	12	282	31
2 <sup>e</sup> halfjaar .....	758	4	2	0	86	25	6	260	56	8	286	25
<b>Verleende kredieten (miljarden franken)</b>												
1987 1 <sup>e</sup> halfjaar .....	45,4	3,4	0,5	0,2	27,1	3,7	0,3	0,3	0,9	2,9	4,3	1,8
2 <sup>e</sup> halfjaar .....	40,2	2,8	0,6	0,2	22,8	3,7	0,2	0,3	0,8	2,5	4,6	1,7
1988 1 <sup>e</sup> halfjaar .....	52,4	3,2	0,7	0,2	30,9	4,5	0,3	0,3	0,9	2,9	4,2	4,3
2 <sup>e</sup> halfjaar .....	42,2	2,6	0,6	0,2	23,7	4,1	0,2	0,3	0,8	2,8	4,6	2,3
1989 1 <sup>e</sup> halfjaar .....	56,9	4,3	0,9	0,2	34,1	5,2	0,4	0,3	0,8	3,5	4,6	2,6
2 <sup>e</sup> halfjaar .....	47,8	3,6	0,8	0,2	26,9	4,8	0,3	0,6	0,5	3,1	5,0	2,0

<sup>1</sup> Financieringsinstellingen en particulieren.

<sup>2</sup> Inclusief diensten (reizen, herstellen van motorrijtuigen, centrale verwarming, enz.).

## V - 4. — VERREKENKAMERS<sup>1</sup>

### a) Aantal verrichtingen

(duizenden stukken)

Maandgemiddelden of maanden	Brussel							Provincie	Eindtotaal
	Daggeld	Postwissels en -mandaten	Deviezen- transacties	Cheques	Over- schrijvingen	Overige verrichtingen	Totaal	Alle verrichtingen	
1986 .....	2	319	8	17.164	18.512	4	36.009	981	36.990
1987 .....	2	303	7	19.125	20.861	3	40.301	885	41.186
1988 .....	2	272	8	21.227	22.107	2	43.618	833	44.451
1989 .....	2	265	7	23.494	24.051	3	47.822	786	48.608
1988 1 <sup>e</sup> kwartaal .....	2	299	7	19.905	22.333	1	42.547	860	43.407
2 <sup>e</sup> kwartaal .....	2	281	8	21.455	21.967	2	43.715	876	44.591
3 <sup>e</sup> kwartaal .....	2	262	8	21.393	20.451	2	42.118	794	42.912
4 <sup>e</sup> kwartaal .....	2	247	7	22.154	23.677	3	46.090	803	46.893
1989 1 <sup>e</sup> kwartaal .....	2	267	7	22.219	23.885	2	46.382	796	47.178
2 <sup>e</sup> kwartaal .....	1	283	7	23.663	24.623	2	48.579	826	49.405
3 <sup>e</sup> kwartaal .....	2	265	7	23.434	22.051	4	45.763	758	46.521
4 <sup>e</sup> kwartaal .....	2	248	7	24.661	25.645	3	50.566	762	51.328
1990 1 <sup>e</sup> kwartaal .....	2	257	6	24.349	25.784	3	50.401	745	51.146
1989 Maart .....	2	272	7	23.241	25.100	2	48.624	839	49.463
April .....	1	269	6	22.245	23.067	2	45.590	784	46.374
Mei .....	1	278	6	25.307	24.839	2	50.433	830	51.263
Juni .....	2	301	8	23.435	25.964	3	49.713	864	50.577
Juli .....	1	294	7	23.102	22.429	4	45.837	803	46.640
Augustus .....	2	261	7	24.124	21.215	3	45.612	761	46.373
September .....	2	241	7	23.076	22.511	4	45.841	711	46.552
Oktober .....	2	248	7	25.496	25.222	4	50.979	801	51.780
November .....	2	244	7	24.243	25.521	2	50.019	732	50.751
December .....	2	251	6	24.244	26.194	3	50.700	752	51.452
1990 Januari .....	2	275	7	26.129	26.854	2	53.269	803	54.072
Februari .....	2	233	6	22.363	24.042	5	46.651	673	47.324
Maart .....	2	263	6	24.555	26.454	2	51.282	759	52.041

### b) Bedrag van de verrichtingen

(miljarden franken)

Maandgemiddelden of maanden	Brussel							Provincie	Eindtotaal
	Daggeld	Postwissels en -mandaten	Deviezen- transacties	Cheques	Over- schrijvingen	Overige verrichtingen	Totaal	Alle verrichtingen	
1986 .....	286	6	1.108	769	6.435	1.068	9.672	680	10.352
1987 .....	288	5	1.216	837	7.191	1.035	10.572	672	11.244
1988 .....	238	5	1.272	965	7.575	1.082	11.137	744	11.881
1989 .....	256	5	1.352	1.125	9.080	1.820	13.638	773	14.411
1988 1 <sup>e</sup> kwartaal .....	270	4	1.294	974	7.626	1.054	11.222	755	11.977
2 <sup>e</sup> kwartaal .....	223	7	1.213	1.010	7.415	1.114	10.982	751	11.733
3 <sup>e</sup> kwartaal .....	248	5	1.314	890	7.664	1.116	11.237	733	11.970
4 <sup>e</sup> kwartaal .....	212	4	1.266	984	7.594	1.045	11.105	737	11.842
1989 1 <sup>e</sup> kwartaal .....	272	4	1.355	1.135	8.603	1.186	12.555	829	13.384
2 <sup>e</sup> kwartaal .....	271	7	1.516	1.162	9.005	1.935	13.896	752	14.648
3 <sup>e</sup> kwartaal .....	237	5	1.280	1.101	8.813	2.007	13.443	706	14.149
4 <sup>e</sup> kwartaal .....	245	4	1.258	1.102	9.896	2.151	14.656	805	15.461
1990 1 <sup>e</sup> kwartaal .....	221	4	1.199	1.363	10.772	2.365	15.924	826	16.750
1989 Maart .....	254	5	1.371	1.156	9.005	1.373	13.164	849	14.013
April .....	209	5	1.265	1.125	8.116	1.979	12.700	709	13.409
Mei .....	261	7	1.377	1.190	8.588	1.717	13.140	735	13.875
Juni .....	342	9	1.905	1.171	10.311	2.109	15.847	814	16.661
Juli .....	259	5	1.211	1.155	8.772	2.078	13.480	673	14.153
Augustus .....	225	6	1.407	1.071	8.588	1.929	13.226	705	13.931
September .....	228	5	1.223	1.077	9.078	2.012	13.623	740	14.363
Oktober .....	255	5	1.419	1.139	10.335	2.287	15.440	857	16.297
November .....	231	4	1.214	1.093	9.336	2.005	13.883	741	14.624
December .....	249	4	1.140	1.073	10.016	2.162	14.644	817	15.461
1990 Januari .....	212	5	1.298	1.241	11.173	2.426	16.355	883	17.238
Februari .....	225	3	1.177	1.171	10.171	2.265	15.012	752	15.764
Maart .....	225	4	1.123	1.676	10.971	2.405	16.404	843	17.247

<sup>1</sup> Aantal kamers in bedrijf : tot juli 1989 : 21 ; vanaf augustus 1989 : 20.

## VI. — INKOMENS

### 1. — BEZOLDIGINGEN VAN DE WERKNEMERS (mannen en vrouwen)

Gemiddeld brutoloon per gewerkt uur van de arbeiders in de nijverheid<sup>1</sup> (veranderingspercentages ten opzichte van het voorafgaande jaar<sup>2</sup> of de overeenstemmende maand van het voorafgaande jaar)

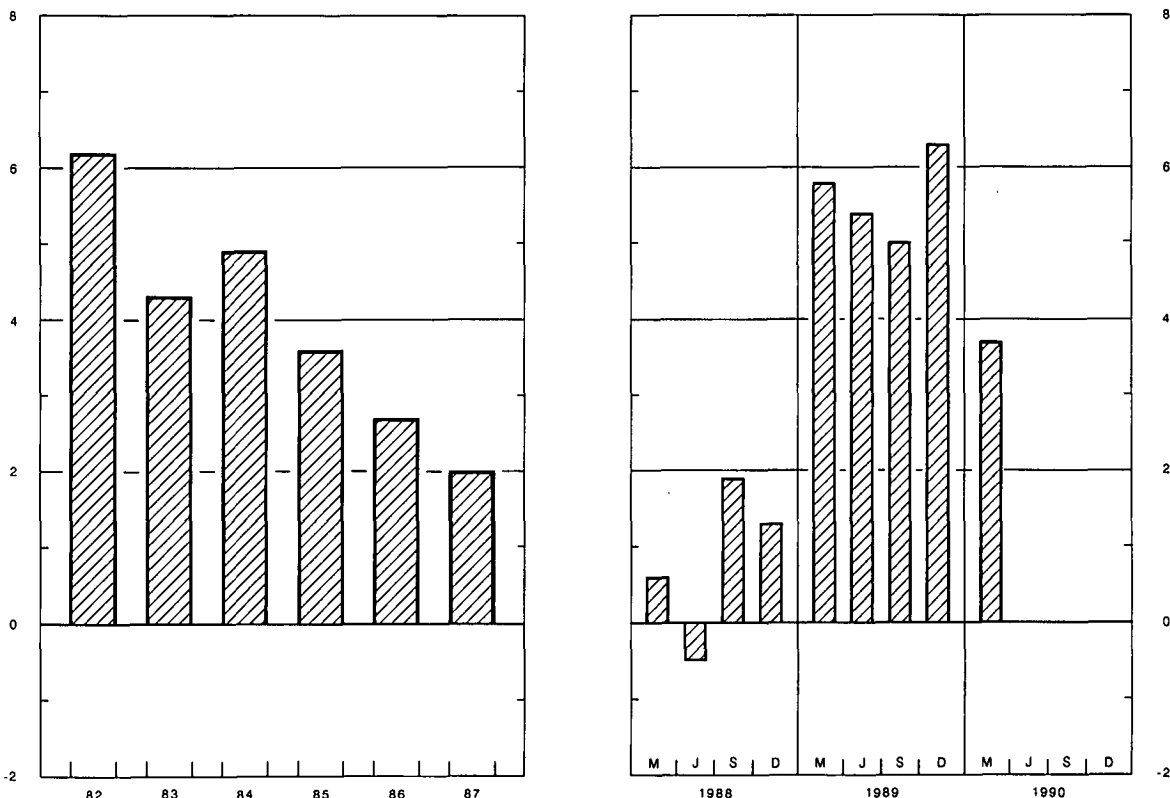

	Bezoldigingen van de arbeiders in de nijverheid <sup>1 2</sup>				Regelingslonen <sup>5</sup>			
	Gemiddeld brutoloon per gewerkt uur	Type-uurloon <sup>3</sup>		Uurloonkosten <sup>4</sup>	Arbeiders		Bedienden	
Geschoolde arbeider		Ongeschoolde arbeider	Algemeen indexcijfer		waarvan : Verwerkende industrie	Algemeen indexcijfer	waarvan : Verwerkende industrie	
Bronnen :	N.B.B.			IRES	Ministerie van Tewerkingstelling en Arbeid			
<b>Indexcijfers 1975 = 100</b>								
1982 .....	179,0	175,0	180,0	171,0	179,6	176,1	168,9	164,4
1983 .....	186,0	183,0	189,0	186,0	190,1	186,6	178,2	174,0
1984 .....	195,0	191,0	198,0	200,0	200,0	196,4	186,4	182,4
1985 .....	203,0	197,0	202,0	213,0	205,7	202,0	191,5	187,6
1986 .....	208,0	199,0	205,0	218,0	208,5	204,6	193,5	189,5
1987 .....	212,0	201,0	207,0	226,0	210,4	206,5	194,9	191,5
<b>Indexcijfers 1987 = 100</b>								
1988 .....	100,8	101,8	102,3	100,2	102,5	103,1	102,0	103,6
1989 .....	106,5	105,5	106,6	106,0	106,7	107,4	106,9	107,5
1988 December .....	104,0	102,7	103,3	103,5	103,4	104,1	102,9	104,3
1989 Maart .....	104,4	103,7	104,6	103,9	104,5	105,4	104,1	105,1
Juni .....	105,1	105,1	106,2	104,6	106,3	107,0	105,8	107,1
September .....	105,8	105,9	107,4	105,3	107,1	107,6	107,9	107,8
December .....	110,6	107,2	108,0	110,2	108,7	109,4	109,6	109,9
1990 Maart .....	* 108,3	* 108,6	* 110,2	* 107,7	110,4	110,9	110,4	110,4
Juni .....	.	.	.	.	111,1	111,6	110,8	110,9

<sup>1</sup> Inclusief de transportarbeiders.

<sup>2</sup> Jaargegevens : gemiddelde van de maanden maart, juni, september en december.

<sup>3</sup> Exclusief de transportarbeiders voor de indexcijfers 1975 = 100.

<sup>4</sup> Dit indexcijfer, waarin de steenkoolmijnen niet werden opgenomen, geeft de arbeidsuurloonkosten, inclusief de wettelijke maatschappelijke lasten door de werkgever gedragen, en niet de kosten per geproduceerde eenheid.

<sup>5</sup> Kwartaalgegevens : einde periode ; jaargegevens : gemiddelde van de gegevens op het einde van elk kwartaal. Het regelingsloon van de arbeiders is een uurloon en dat van de bedienden een maandloon.

VI - 2. — GEMIDDELDE BRUTOBEZOLDINGEN VAN DE WERKNEMERS IN DE NIJVERHEID

(Mannen en vrouwen)

Bron : N.I.S.

Nijverheidsgroep of -tak	1987 april	1987 oktober	1988 april	1988 oktober	1989 april	1987 april	1987 oktober	1988 april	1988 oktober	1989 april
	Uurverdienste van de arbeiders (franken)					Maandverdienste van de bedienden (duizenden franken)				
<i>Gezamenlijke nijverheid</i> .....	302	303	307	310	318	73,8	74,0	75,4	76,6	78,4
<i>Extractieve nijverheid</i> .....	334	337	341	346	351	67,1	67,1	67,4	69,2	65,0
<i>Bouwbedrijf en burgerlijke bouwkunde</i> .....	293	296	301	299	310	69,2	67,6	70,0	71,0	73,0
<i>Verwerkende nijverheid</i> .....	301	302	306	310	318	74,5	75,0	76,3	77,5	79,6
<i>waarvan :</i>										
Vervaardiging van produkten uit metaal (met uitzondering van machines en transportmiddelen) .....	306	305	305	308	314	71,4	71,3	72,3	73,5	76,2
Constructie van machines en mechanisch materieel .....	314	316	321	326	331	75,6	77,2	78,3	80,5	82,2
Elektrische en elektronische constructie ....	302	303	307	309	316	76,5	78,5	79,0	81,3	82,5
Automobielbouw en onderdelen .....	323	321	326	327	331	74,5	76,1	77,9	79,6	82,0
Constructie van overige transportmiddelen .	318	314	315	322	329	78,2	78,2	79,6	76,7	79,4
Vervaardiging van fijne mechanische en optische instrumenten .....	288	288	289	300	313	70,6	70,3	71,7	74,6	76,1
Basismetallurgie .....	370	367	376	385	391	88,6	89,1	89,4	91,1	94,0
Chemische industrie .....	353	359	370	377	391	84,2	85,6	88,2	89,2	93,3
Levensmiddelen, drank en tabak .....	286	288	291	297	303	69,5	70,0	71,2	73,2	74,1
Textiel .....	256	257	261	264	272	66,8	67,1	68,7	70,8	71,8
Industrie van niet-metaalhoudende minerale produkten .....	317	317	320	324	332	75,1	75,6	77,3	78,7	80,7
Hout .....	271	272	273	275	281	59,2	58,4	60,4	61,8	63,9
Schoeisel en kleding .....	224	230	232	231	235	53,2	52,6	53,8	55,9	56,9
Papier, grafische nijverheid en uitgeverij ...	329	334	338	343	354	71,4	72,1	73,6	74,8	77,0
Aardolieraffinaderij .....	478	477	486	486	504	110,8	110,4	114,8	113,7	117,5
Productie en voorziening van elektrische energie, gas, stoom en warm water ....	—	—	—	—	—	90,7	91,3	91,4	91,6	94,9

## VII. — PRIJSINDEXCIJFERS

### 1. — GRONDSTOFFEN<sup>1</sup>

(indexcijfers 1975 = 100)

Bron : Institut für Wirtschaftsforschung, Hamburg.

Daggemiddelden	Algemeen indexcijfer	Algemeen indexcijfer zonder energie	Levensmiddelen grondstoffen				Industriële grondstoffen				Energiegrondstoffen		
			Totaal	Graan	Oliezaden, olie	Genotmiddelen en suiker	Totaal	Agrarische grondstoffen	Non-ferro	Ijzerertschroot	Totaal	Steenkolen	Ruwe aardolie
Wegingscoëfficiënten .....	100,0	36,8	15,9	4,7	2,9	8,3	20,9	10,1	6,1	4,7	63,2	5,5	57,7
1982 .....	228,6	117,6	106,1	90,7	106,0	114,7	126,4	127,1	134,9	113,9	293,4	142,2	307,7
1983 .....	209,3	122,8	116,8	102,0	122,5	123,1	127,4	125,5	145,0	108,3	259,8	124,9	272,5
1984 .....	205,0	125,1	122,7	102,5	138,6	128,3	126,9	128,6	135,8	111,5	251,7	124,0	263,8
1985 .....	197,3	112,5	106,9	89,6	103,2	117,8	116,8	112,4	131,5	107,0	246,7	120,2	258,8
1986 .....	143,2	116,1	107,1	75,2	85,2	132,7	122,9	131,0	124,3	103,8	159,1	136,1	161,3
1987 .....	149,2	123,8	91,2	67,2	91,6	104,5	148,6	167,1	150,3	106,4	164,0	152,8	165,1
1988 .....	143,4	150,2	108,6	92,0	125,5	111,9	181,8	191,6	216,4	115,5	139,5	162,1	137,3
1989 .....	158,0	150,7	104,3	98,2	110,6	105,5	186,0	191,3	223,5	125,5	162,3	158,2	162,7
1988 2 <sup>e</sup> kwartaal .....	150,3	152,1	107,0	85,3	127,1	112,0	186,4	199,1	219,3	116,0	149,2	165,1	147,7
3 <sup>e</sup> kwartaal .....	138,9	150,1	114,4	103,8	140,5	111,2	177,2	189,8	206,2	112,1	132,4	154,9	130,3
4 <sup>e</sup> kwartaal .....	136,8	155,8	111,4	102,7	127,1	110,8	189,6	190,0	243,8	117,7	125,6	162,1	122,1
1989 1 <sup>e</sup> kwartaal .....	156,1	159,0	113,2	103,9	123,1	114,9	193,9	191,3	251,5	124,4	154,4	158,2	154,0
2 <sup>e</sup> kwartaal .....	160,7	153,1	110,2	100,0	119,6	112,6	185,8	188,5	225,0	128,7	165,2	155,0	166,1
3 <sup>e</sup> kwartaal .....	154,6	146,3	98,6	93,6	104,1	99,3	182,7	190,5	214,8	124,0	159,5	155,1	159,9
4 <sup>e</sup> kwartaal .....	160,6	144,2	95,2	95,4	95,7	95,0	181,5	195,0	202,6	125,1	170,1	164,4	170,7
1990 1 <sup>e</sup> kwartaal .....	165,3	146,4	96,8	93,7	94,3	99,4	184,1	205,3	189,7	131,3	176,2	173,0	176,6
2 <sup>e</sup> kwartaal .....	152,8	151,5	99,2	96,6	97,6	101,3	191,4	209,1	203,4	137,9	153,5	173,4	151,6
1989 Juni .....	155,9	148,6	108,0	98,4	118,2	109,7	179,5	185,5	209,3	127,8	160,2	151,9	161,0
Juli .....	156,3	147,2	102,7	96,5	114,1	102,1	181,1	189,8	205,6	130,4	161,6	155,6	162,1
Augustus .....	151,8	146,6	96,7	92,1	99,9	98,1	184,6	191,6	219,8	123,3	154,8	153,8	154,9
September .....	155,8	145,2	96,3	92,3	98,3	97,8	182,5	190,1	219,1	118,4	162,0	155,9	162,6
Oktober .....	159,9	145,4	95,2	94,9	95,5	95,3	183,6	191,8	216,9	122,6	168,4	160,7	169,1
November .....	158,6	144,4	96,3	95,7	96,6	96,6	181,1	195,1	201,3	124,8	166,8	163,2	167,1
December .....	163,3	142,9	94,2	95,6	95,0	93,2	179,9	198,2	189,7	127,8	175,2	169,4	175,8
1990 Januari .....	168,0	144,1	95,8	94,6	93,8	97,2	180,8	203,3	182,8	129,8	181,9	174,6	182,6
Februari .....	166,1	145,5	96,3	92,9	93,3	99,2	183,0	206,9	182,3	132,8	178,0	172,1	178,6
Maart .....	161,7	149,5	98,3	93,5	95,8	101,9	188,5	205,6	204,0	131,3	168,8	172,2	168,5
April .....	155,4	151,7	100,5	96,6	96,3	104,2	190,7	209,2	204,7	132,7	157,6	173,4	156,1
Mei .....	155,4	152,9	100,7	97,9	99,8	102,6	192,6	209,8	206,8	137,3	156,9	176,4	155,1
Juni .....	147,5	150,0	96,5	95,3	96,6	97,1	190,8	207,9	198,7	143,8	146,0	170,5	143,7

<sup>1</sup> Indexcijfers berekend op basis van prijzen uitgedrukt in dollars van de Verenigde Staten.

VII - 2a. — INDEXCIJFER DER PRODUKTIE- EN INVOERPRIJZEN  
EN ZIJN BESTANDELEN

(Indexcijfers 1980 = 100)

	Prijzen van de land- en tuinbouwprodukten	Industriële produktieprijzen	Eenheidswaarde van de ingevoerde produkten	Productie- en invoerprijzen
1982 .....	123,8	124,9	133,3	129,5
1983 .....	130,5	132,7	142,8	138,2
1984 .....	137,1	140,8	155,3	148,6
1985 .....	135,2	144,8	159,7	152,5
1986 .....	125,1	131,6	138,3	135,0
1987 .....	122,0	125,8	130,6	128,3
1988 .....	121,3	127,4	133,4	130,4
1989 .....	134,9	134,7	142,5	139,0
1988 1 <sup>e</sup> kwartaal .....	121,3	125,4	131,3	128,5
2 <sup>e</sup> kwartaal .....	119,9	125,5	131,3	128,4
3 <sup>e</sup> kwartaal .....	116,9	128,1	135,4	131,6
4 <sup>e</sup> kwartaal .....	126,9	130,4	135,5	133,0
1989 1 <sup>e</sup> kwartaal .....	130,6	132,6	141,7	137,5
2 <sup>e</sup> kwartaal .....	133,3	134,4	144,4	139,8
3 <sup>e</sup> kwartaal .....	135,0	135,5	142,8	139,5
4 <sup>e</sup> kwartaal .....	140,9	136,1	141,0	139,0
1990 1 <sup>e</sup> kwartaal .....	130,5	134,9	140,6	137,8
1989 April .....	129,3	134,2	143,7	139,2
Mei .....	135,9	134,6	144,5	140,1
Juni .....	134,6	134,3	144,9	140,1
Juli .....	130,1	134,4	141,9	138,3
Augustus .....	133,9	135,5	142,6	139,3
September .....	140,9	136,8	143,9	140,9
Oktober .....	140,0	136,6	142,3	139,9
November .....	139,0	135,8	140,5	138,5
December .....	143,6	136,0	140,1	138,6
1990 Januari .....	132,2	134,7	140,6	137,8
Februari .....	129,9	134,7	141,4	138,1
Maart .....	129,3	135,2	139,7	137,4
April .....	142,3	134,9	139,5	137,3

Bibliografische referentie : Tijdschrift van de Nationale Bank van België, LXIV<sup>e</sup> jaargang, deel II, n<sup>o</sup> 2-3, augustus-september 1989.

VII - 2b. — INDEXCIJFERS DER INDUSTRIELE PRODUKTIEPRIJZEN

(Indexcijfers 1980 = 100)

	Industriële produktie- prijzen	Prijzen per type produkt				Prijzen volgens het gebruik van de produkten		
		Energie en water	Chemische en minerale produkten	Metalen produkten elektro- techniek, machines, transport- middelen	Andere produkten uit de verwerkende nijverheid	Halffabrikaten	Consumptie- goederen	Investerings- goederen
1982 .....	124,9	138,6	130,0	119,4	115,4	130,2	116,9	119,3
1983 .....	132,7	148,9	136,6	126,1	122,4	138,6	123,9	126,4
1984 .....	140,8	158,6	146,8	130,6	129,6	147,6	131,4	130,6
1985 .....	144,8	159,6	149,6	135,7	135,7	150,3	137,6	135,2
1986 .....	131,6	115,1	141,7	138,5	136,0	126,7	138,2	138,4
1987 .....	125,8	103,4	134,5	138,4	132,9	118,6	135,1	138,9
1988 .....	127,4	99,3	142,9	140,1	135,2	119,7	137,0	140,9
1989 .....	134,7	106,0	157,1	145,5	140,6	128,2	142,9	146,2
1988 1 <sup>e</sup> kwartaal .....	125,4	99,7	136,1	139,2	133,5	117,5	135,2	140,2
2 <sup>e</sup> kwartaal .....	125,5	97,0	139,5	139,3	134,1	117,5	135,6	140,5
3 <sup>e</sup> kwartaal .....	128,1	99,6	144,2	140,3	136,2	120,6	137,7	140,6
4 <sup>e</sup> kwartaal .....	130,4	100,9	151,6	141,7	137,2	123,3	139,4	142,4
1989 1 <sup>e</sup> kwartaal .....	132,6	102,6	156,6	143,2	138,9	126,1	141,0	144,3
2 <sup>e</sup> kwartaal .....	134,4	106,7	157,1	144,8	139,6	128,6	141,4	145,3
3 <sup>e</sup> kwartaal .....	135,5	105,7	158,7	146,2	141,9	128,9	144,2	146,8
4 <sup>e</sup> kwartaal .....	136,1	108,8	156,2	147,7	142,0	129,3	144,9	148,3
1990 1 <sup>e</sup> kwartaal .....	134,9	107,4	154,9	148,5	140,1	128,5	141,9	149,0
1989 Mei .....	134,6	106,8	158,4	145,3	139,4	129,2	140,9	145,6
Juni .....	134,3	105,1	157,0	145,3	140,3	128,0	142,2	145,6
Juli .....	134,4	103,4	158,2	145,3	141,1	127,7	143,0	145,7
Augustus .....	135,5	105,2	159,0	146,7	142,0	128,7	144,4	147,4
September .....	136,8	108,6	158,9	146,7	142,7	130,3	145,3	147,4
Oktober .....	136,6	108,8	158,0	146,7	142,6	129,9	145,6	147,4
November .....	135,8	107,8	155,0	148,2	142,2	128,5	145,2	148,7
December .....	136,0	109,8	155,4	148,2	141,0	129,5	143,8	148,7
1990 Januari .....	134,7	108,1	152,5	148,3	140,1	128,2	141,8	148,8
Februari .....	134,7	107,4	153,6	148,6	140,3	128,1	142,2	149,1
Maart .....	135,2	106,6	158,5	148,6	139,8	129,2	141,6	149,1
April .....	134,9	106,1	154,2	148,6	141,3	127,5	143,9	149,1
Mei .....	134,2	104,5	154,7	148,6	140,5	126,9	142,7	149,1

Bibliografische referentie : zie tabel VII-2a.



## VII - 3a. — CONSUMTIEPRIJZEN IN BELGIE

(Indeling in 4 groepen)

Bron : M.E.Z.

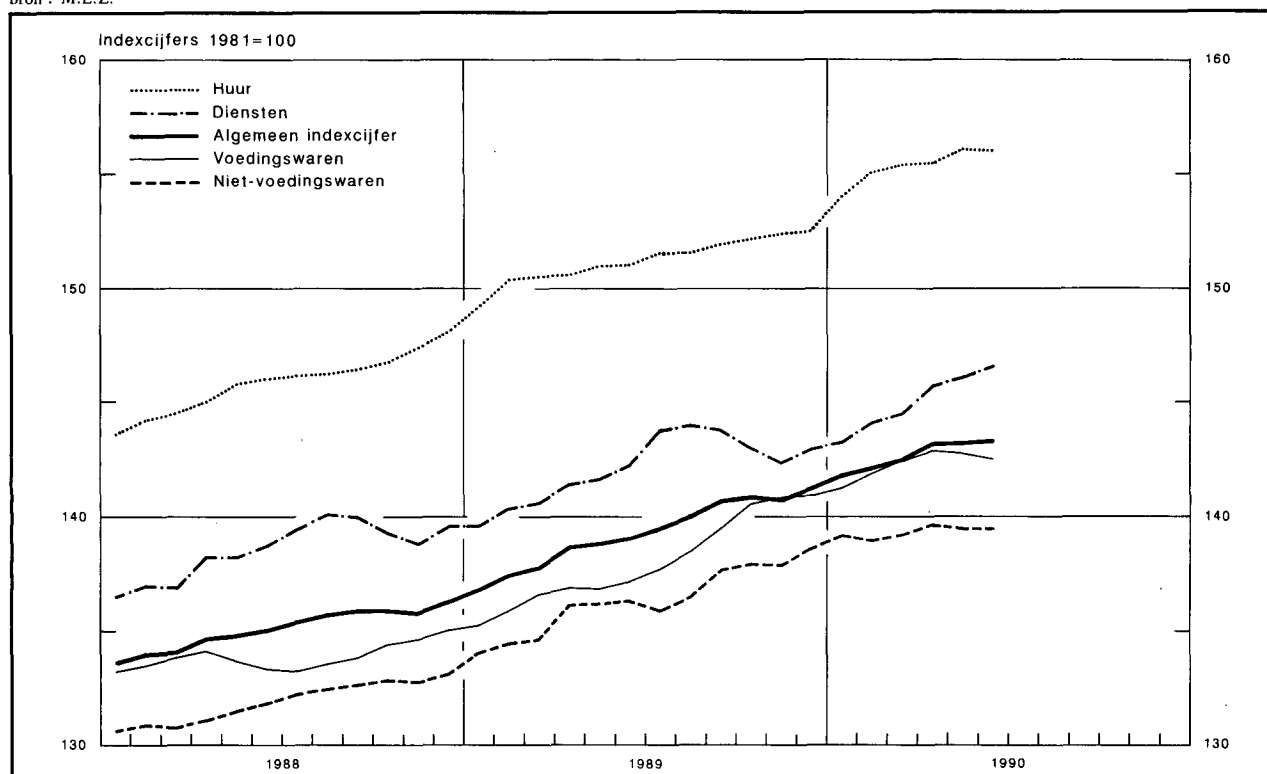

Maandgemiddelden of maanden	Algemeen indexcijfer	Voedingswaren	Niet-voedingswaren	Diensten	Huur
<b>Indexcijfers 2<sup>e</sup> semester 1974 - 1<sup>e</sup> semester 1975 = 100</b>					
Wegingscoëfficiënten in procent van het algemene indexcijfer .....	100,00	25,15	42,79	27,06	5,00
1982 .....	166,58	153,94	166,01	178,01	173,24
1983 .....	179,35	166,93	177,47	192,09	188,85
<b>Indexcijfers 1981 = 100<sup>1</sup></b>					
Wegingscoëfficiënten in procent van het algemene indexcijfer .....	100,000	22,145	42,795	28,660	6,400
1984 .....	123,84	127,50	124,39	120,19	123,95
1985 .....	129,87	131,88	131,52	125,82	130,09
1986 .....	131,56	134,44	129,00	132,38	134,96
1987 .....	133,60	133,90	130,43	136,52	140,72
1988 .....	135,15	133,88	131,91	138,59	145,85
1989 .....	139,35	138,07	136,37	142,14	151,24
1989 1 <sup>e</sup> kwartaal .....	137,39	135,93	134,38	140,21	150,00
2 <sup>e</sup> kwartaal .....	138,91	136,99	136,23	141,73	150,89
3 <sup>e</sup> kwartaal .....	140,12	138,59	136,72	143,82	151,69
4 <sup>e</sup> kwartaal .....	140,97	140,76	138,18	142,77	159,38
1990 1 <sup>e</sup> kwartaal .....	142,14	141,89	139,16	143,97	154,84
2 <sup>e</sup> kwartaal .....	143,20	142,69	139,57	146,15	155,89
1989 Juni .....	139,13	137,18	136,30	142,20	151,08
Juli .....	139,58	137,71	135,98	143,73	151,58
Augustus .....	140,05	138,48	136,50	143,99	151,59
September .....	140,74	139,57	137,67	143,75	151,91
Oktober .....	140,91	140,59	137,96	143,05	152,20
November .....	140,73	140,75	137,90	142,35	152,40
December .....	141,28	140,93	138,67	142,92	152,53
1990 Januari .....	141,80	141,25	139,24	143,31	154,03
Februari .....	142,14	141,94	139,00	144,09	155,10
Maart .....	142,49	142,47	139,24	144,50	155,39
April .....	143,14	142,89	139,66	145,76	155,53
Mei .....	143,18	142,72	139,53	146,09	156,08
Juni .....	143,27	142,47	139,53	146,60	156,06

<sup>1</sup> Om van deze indexcijfers over te schakelen op de indexcijfers basis 2<sup>e</sup> semester 1974 - 1<sup>e</sup> semester 1975 = 100 werden de volgende overgangscoefficienten vastgesteld :

1,54012 voor het algemene indexcijfer ; 1,41248 voor de voedingswaren ; 1,51287 voor de niet-voedingswaren ; 1,68324 voor de diensten ; 1,63501 voor de huur.

## VII - 3b. — CONSUMPTIEPRIJZEN IN BELGIE

(Indeling volgens het Bureau voor de Statistiek der Europese Gemeenschappen)

Bron : M.E.Z.

Maandgemiddelden of maanden	Algemeen indexcijfer	Voedingsmiddelen, dranken en tabak	Kleding en schoeisel	Huur en bijkomende lasten	Meubels, huishoudelijke apparaten	Lichamelijke verzorging	Vervoer en verkeer	Cultuur en ontspanning	Andere goederen en diensten
Indexcijfers 2 <sup>e</sup> semester 1974 - 1 <sup>e</sup> semester 1975 = 100									
Wegingscoëfficiënten in procent van het algemene indexcijfer .....	100,00	26,42	9,61	15,14	10,46	3,98	14,21	7,61	12,57
1982 .....	166,58	155,73	147,16	213,26	137,06	162,03	181,50	146,18	169,51
1983 .....	179,35	169,24	156,06	224,46	149,42	173,93	197,43	157,90	183,20
Indexcijfers 1981 = 100 <sup>1</sup>									
Wegingscoëfficiënten in procent van het algemene indexcijfer .....	100,000	23,310	8,225	19,575	9,450	3,995	15,450	8,165	11,830
1984 .....	123,84	127,78	118,69	125,63	120,38	119,99	123,15	124,53	121,21
1985 .....	129,87	132,49	127,23	131,21	126,44	125,72	129,45	130,84	128,38
1986 .....	131,56	135,49	136,30	123,99	132,13	132,46	124,64	136,48	137,88
1987 .....	133,60	135,35	143,27	122,38	135,37	137,47	127,41	140,57	142,54
1988 .....	135,15	135,42	148,80	122,71	137,31	139,68	128,44	142,61	146,11
1989 .....	139,35	139,91	153,39	126,92	140,09	143,13	134,17	144,80	150,20
1988 2 <sup>e</sup> kwartaal .....	134,87	135,28	148,30	122,42	136,98	139,24	127,94	142,12	146,26
3 <sup>e</sup> kwartaal .....	135,72	135,13	149,09	123,02	137,49	139,91	129,29	143,21	149,04
4 <sup>e</sup> kwartaal .....	136,06	136,19	151,12	123,11	138,27	140,68	129,60	143,74	146,60
1989 1 <sup>e</sup> kwartaal .....	137,39	137,62	151,98	125,22	139,12	141,72	131,69	143,99	147,01
2 <sup>e</sup> kwartaal .....	138,91	138,81	152,90	126,27	139,82	142,41	134,95	144,02	150,07
3 <sup>e</sup> kwartaal .....	140,12	140,42	153,71	127,19	140,47	143,79	134,72	145,33	153,47
4 <sup>e</sup> kwartaal .....	140,97	142,79	154,98	129,01	140,94	144,61	135,33	145,85	150,26
1990 1 <sup>e</sup> kwartaal .....	142,14	144,22	156,07	129,86	141,66	147,61	137,37	146,28	150,63
2 <sup>e</sup> kwartaal .....	143,20	145,00	157,45	129,88	142,53	147,85	137,81	147,61	154,69
1989 Juni .....	139,13	139,00	153,30	126,34	140,15	142,77	134,49	144,57	150,99
Juli .....	139,58	139,51	153,40	126,54	140,29	143,42	134,06	144,65	153,55
Augustus .....	140,05	140,31	153,61	126,90	140,47	143,66	134,43	145,41	153,97
September .....	140,74	141,44	154,13	128,13	140,64	144,28	135,66	145,92	152,90
Oktober .....	140,91	142,45	154,54	128,53	140,74	144,50	135,68	146,21	151,01
November .....	140,73	142,71	154,99	128,77	140,93	144,60	135,03	145,74	149,23
December .....	141,28	143,20	155,40	129,72	141,16	144,74	135,29	145,61	150,54
1990 Januari .....	141,80	143,60	155,43	130,18	141,33	147,44	137,40	145,95	149,34
Februari .....	142,14	144,27	156,00	129,50	141,63	147,70	137,38	146,47	150,97
Maart .....	142,49	144,78	156,78	129,91	142,02	147,69	137,32	146,41	151,57
April .....	143,14	145,18	157,20	130,24	142,31	147,77	137,67	147,21	154,12
Mei .....	143,18	145,02	157,49	129,91	142,47	147,84	137,82	147,26	154,70
Juni .....	143,27	144,79	157,67	129,50	142,82	147,95	137,93	148,35	155,26

<sup>1</sup> Om van deze indexcijfers over te schakelen op de indexcijfers basis 2<sup>e</sup> semester 1974 - 1<sup>e</sup> semester 1975 werden de volgende overgangcoëfficiënten vastgesteld : 1,54012 voor het algemene indexcijfer ; 1,42854 voor voedingsmiddelen, dranken en tabak ; 1,38578 voor kleding en schoeisel ; 1,90506 voor huur en bijkomende

lasten ; 1,30977 voor meubels, huishoudelijke apparaten ; 1,55434 voor lichamelijke verzorging ; 1,66447 voor vervoer en verkeer ; 1,36607 voor cultuur en ontspanning ; 1,60540 voor andere goederen en diensten.

## VIII. — BUITENLANDSE HANDEL VAN DE B.L.E.U.

### 1. — ALGEMENE TABEL

Bron : N.I.S. ; Berekeningen : N.B.B.

	Waarde (Miljarden franken)			Verhouding uitvoer invoer (%)	Indexcijfers basis 1985 = 100 <sup>1</sup>				Ruilvervoet <sup>2</sup>
	Invoer	Uitvoer	Handels- balans		Hoeveelheid		Eenheidswaarden		
					invoer	uitvoer	bij invoer	bij uitvoer	
1982 .....	2.653,4	2.393,2	- 260,2	90	94,3	89,9	84,9	84,0	98,9
1983 .....	2.820,9	2.651,3	- 169,6	94	93,5	92,8	91,0	90,3	99,2
1984 .....	3.195,8	2.992,1	- 203,7	94	97,9	97,0	98,5	97,4	98,9
1985 .....	3.317,8	3.167,7	- 150,1	95	100,0	100,0	100,0	100,0	100,0
1986 .....	3.065,2	3.070,3	+ 5,1	100	107,6	104,9	85,9	92,4	107,6
1987 .....	3.110,1	3.100,1	- 10,0	100	115,7	111,6	81,1	87,6	108,0
1988 .....	3.393,6	3.382,3	- 11,3	100	122,5	118,7	83,5	90,0	107,8
1989 ..... *	3.879,4	3.940,9	+ 61,5	102	130,8	128,3	89,4	97,0	108,5
1988 1 <sup>e</sup> kwartaal .....	829,1	806,5	- 22,6	97	121,5	115,5	82,1	88,0	107,2
2 <sup>e</sup> kwartaal .....	853,8	855,8	+ 2,0	100	124,4	121,2	82,7	89,1	107,7
3 <sup>e</sup> kwartaal .....	819,8	796,0	- 23,8	97	115,2	110,7	85,7	90,7	105,8
4 <sup>e</sup> kwartaal .....	890,9	924,0	+ 33,1	104	125,5	125,2	85,6	93,3	109,0
1989 1 <sup>e</sup> kwartaal .....	953,6	974,8	+ 21,2	102	129,5	127,9	88,8	96,2	108,3
2 <sup>e</sup> kwartaal ..... *	1.016,6	1.036,1	+ 19,5	102	134,9	133,4	90,9	98,1	107,9
3 <sup>e</sup> kwartaal ..... *	923,0	917,0	- 6,0	99	123,8	118,3	89,9	97,9	108,9
4 <sup>e</sup> kwartaal ..... *	986,2	1.013,0	+ 26,9	103	133,9	130,5	88,8	98,0	110,4
1990 1 <sup>e</sup> kwartaal ..... *	1.040,7	1.025,4	- 15,3	99	141,0	133,5	89,0	97,0	109,0
1989 Maart .....	331,9	344,5	+ 12,6	104	134,4	134,7	89,3	96,9	108,5
April ..... *	315,6	338,0	+ 22,4	107	126,4	131,1	90,3	97,6	108,1
Mei ..... *	345,8	332,2	- 13,6	96	137,0	128,0	91,3	98,3	107,7
Juni ..... *	355,2	365,9	+ 10,7	103	141,0	141,0	91,1	98,3	107,9
Juli ..... *	283,9	301,1	+ 17,2	106	115,8	115,8	88,7	98,5	111,0
Augustus ..... *	290,2	251,7	- 38,5	87	117,3	99,3	89,5	96,0	107,3
September ..... *	348,9	364,2	+ 15,3	104	137,8	139,1	91,6	99,2	108,3
Oktober ..... *	347,7	371,7	+ 24,0	107	139,6	142,5	90,1	98,8	109,7
November ..... *	330,2	351,4	+ 21,2	106	135,7	135,1	88,0	98,5	111,9
December ..... *	308,3	289,9	- 18,4	94	126,3	113,7	88,3	96,6	109,4
1990 Januari ..... *	343,4	339,5	- 3,9	99	139,9	133,1	88,8	96,6	108,8
Februari ..... *	331,1	322,3	- 8,8	97	134,5	127,0	89,0	96,1	108,0
Maart ..... *	366,2	363,6	- 2,6	99	148,7	140,3	89,1	98,2	110,2

N.B. De N.I.S.-gegevens van de buitenlandse handel zijn onderhevig aan maandelijks herzieningen, en dit gedurende 12 maanden. De indexcijfers die betrekking hebben op de periode vóór 1988 werden berekend door de N.B.B. op basis van deze voorlopige gegevens, en hielden geen rekening met latere verbeteringen. Voor de periode vanaf 1988 zullen de indexcijfers door de N.B.B. herberekend worden op basis van de definitieve N.I.S.-gegevens.

Bibliografische referentie : Tijdschrift van de Nationale Bank van België, LXIV<sup>e</sup> jaargang, deel II, n<sup>o</sup> 2-3, augustus-september 1989.

<sup>1</sup> Indexcijfer van de hoeveelheid =  $\frac{\text{waardeontwikkeling}}{\text{indexcijfer van de eenheidswaarden}} \times 100$ .

<sup>2</sup> Ruilvervoet =  $\frac{\text{indexcijfer van de eenheidswaarden bij uitvoer}}{\text{indexcijfer van de eenheidswaarden bij invoer}} \times 100$ .

## VIII - 2. — UITVOER VAN DE B.L.E.U. — Indeling naar de aard der produkten

(Miljarden franken)

Bron : N.I.S. (indeling van de N.B.B. volgens de Type-classificatie voor de Internationale handel van de O.V.N.).

Maandgemiddelden	Metaal- verwer- kende bedrij- ven	Ijzer- en staal- nijver- heid	Textiel	Schei- kundige produk- ten	Non- ferro- metalen	Land- bouw- produk- ten	Dia- mant- nijver- heid	Petro- leum nijver- heid	Voed- dings- bedrij- ven	Papier en boeken	Hout en meubelen	Glas en spiegel- glas	Huiden, leder en schoeisel	Rubber	Steen- groeven	Bouw- mate- rielen uit ce- ment en uit gips	Bewerk- te tabak	Steenko- len- nijver- heid	Cera- miek	Cement	Diversen	Totaal
1980 .....	41,20	13,52	12,12	23,72	10,19	8,66	9,35	12,29	5,64	3,40	2,80	1,84	0,70	1,80	0,58	0,52	0,50	0,57	0,49	0,31	6,98	157,18
1981 .....	45,22	13,18	12,87	26,23	8,45	10,19	10,39	14,32	7,73	3,84	2,90	1,90	0,71	2,13	0,60	0,47	0,60	0,81	0,51	0,36	8,25	171,66
1982 .....	53,78	13,85	14,27	31,12	10,35	12,20	11,69	15,96	8,86	4,36	3,36	2,27	0,79	2,50	0,69	0,59	0,86	0,76	0,64	0,39	10,25	199,54
1983 .....	59,44	14,77	16,23	35,01	10,81	12,18	13,63	17,32	9,49	4,72	3,84	2,52	0,90	2,79	0,81	0,68	0,87	0,83	0,69	0,41	12,96	220,90
1984 .....	63,58	17,95	18,89	40,90	11,45	14,51	15,44	18,10	11,61	5,48	4,23	2,88	1,19	3,08	0,95	0,77	0,89	1,22	0,77	0,42	14,65	248,96
1985 .....	73,07	18,79	19,85	44,16	11,86	14,19	16,17	15,53	11,86	5,81	4,33	2,87	1,24	3,46	0,96	0,70	1,00	1,35	0,74	0,38	15,32	263,64
1986 .....	77,02	17,07	19,53	42,31	9,54	14,42	15,06	11,14	11,11	5,99	4,48	3,02	1,10	3,22	0,97	0,78	0,96	0,99	0,76	0,38	15,70	255,55
1987 .....	80,35	16,43	19,82	42,93	9,00	15,14	15,32	8,48	10,80	6,54	4,72	3,34	1,05	3,11	0,96	0,73	0,94	0,80	0,78	0,38	16,14	257,76
1985 4 <sup>e</sup> kwartaal .....	79,51	19,32	21,54	44,85	11,03	15,08	16,42	17,06	12,34	6,13	4,91	3,01	1,17	3,66	1,03	0,73	1,10	1,33	0,81	0,42	15,09	276,54
1986 1 <sup>e</sup> kwartaal .....	75,45	18,94	19,88	44,22	10,02	14,07	14,33	13,81	10,81	5,94	4,28	2,84	1,16	3,46	0,83	0,54	1,02	1,22	0,69	0,26	17,74	261,51
2 <sup>e</sup> kwartaal .....	79,57	17,98	19,09	43,28	9,86	14,59	14,98	11,74	10,96	5,88	4,56	2,96	1,15	3,18	1,01	0,88	0,97	0,92	0,79	0,45	15,75	260,55
3 <sup>e</sup> kwartaal .....	68,23	15,21	16,90	38,12	8,06	13,51	15,36	8,70	10,28	5,50	3,95	2,75	0,95	2,81	0,96	0,81	0,85	0,83	0,74	0,39	13,31	228,22
4 <sup>e</sup> kwartaal .....	84,29	16,11	22,21	43,47	10,08	15,33	15,58	10,27	12,29	6,62	5,13	3,50	1,13	3,44	1,08	0,90	1,00	0,99	0,81	0,43	15,86	270,52
1987 1 <sup>e</sup> kwartaal .....	77,37	15,65	19,46	41,61	7,84	14,68	14,71	8,37	9,93	6,27	4,34	3,11	1,03	2,85	0,78	0,49	0,93	0,72	0,66	0,23	17,21	248,24
2 <sup>e</sup> kwartaal .....	85,87	16,99	19,66	43,39	8,78	15,68	14,81	7,71	10,79	6,41	4,78	3,37	1,11	3,15	1,04	0,89	0,95	0,82	0,84	0,43	16,87	264,34
3 <sup>e</sup> kwartaal .....	69,38	15,18	18,00	40,84	8,47	13,93	16,07	7,63	10,33	6,32	4,21	3,24	0,92	3,01	0,94	0,77	0,88	0,79	0,77	0,42	13,67	235,77
4 <sup>e</sup> kwartaal .....	88,66	17,90	22,14	45,68	10,91	16,25	15,70	10,19	12,12	7,17	5,52	3,64	1,14	3,45	1,09	0,76	0,99	0,86	0,84	0,45	16,78	282,24
1986 12 maanden .....	77,02	17,07	19,53	42,31	9,54	14,42	15,06	11,14	11,11	5,99	4,48	3,02	1,10	3,22	0,97	0,78	0,96	0,99	0,76	0,38	15,70	255,55
1987 Eerste maand .....	64,88	15,34	16,94	38,17	6,24	13,40	13,29	7,91	9,45	5,76	3,61	2,84	1,00	2,66	0,70	0,44	0,88	0,78	0,56	0,15	14,41	219,41
Eerste 2 maanden ...	71,02	14,52	18,18	39,85	7,40	13,72	14,26	8,34	9,43	5,97	3,99	2,98	1,01	2,58	0,74	0,50	0,89	0,72	0,59	0,18	16,13	233,00
Eerste 3 maanden ...	77,37	15,65	19,46	41,61	7,84	14,68	14,71	8,37	9,93	6,27	4,34	3,11	1,03	2,85	0,78	0,49	0,93	0,72	0,66	0,23	17,21	248,24
Eerste 4 maanden ...	79,49	15,95	19,65	42,46	8,24	15,13	14,15	8,14	10,30	6,31	4,52	3,20	1,03	2,95	0,84	0,57	0,92	0,74	0,72	0,29	17,33	252,93
Eerste 5 maanden ...	79,95	16,05	19,48	42,20	8,36	15,16	14,37	7,70	10,17	6,24	4,54	3,20	1,02	2,94	0,87	0,64	0,93	0,74	0,73	0,31	17,29	252,89
Eerste 6 maanden ...	81,62	16,32	19,56	42,50	8,31	15,18	14,76	8,04	10,36	6,34	4,56	3,24	1,07	3,00	0,91	0,69	0,94	0,77	0,75	0,33	17,04	256,29
Eerste 7 maanden ...	80,51	16,32	19,54	42,59	8,40	15,14	15,75	8,13	10,35	6,30	4,53	3,24	1,06	3,03	0,92	0,71	0,91	0,77	0,77	0,36	16,79	256,12
Eerste 8 maanden ...	77,21	15,60	18,71	41,87	8,24	14,85	14,65	8,03	10,25	6,20	4,37	3,16	1,02	2,96	0,91	0,70	0,89	0,77	0,75	0,35	16,05	247,54
Eerste 9 maanden ...	77,57	15,94	19,04	42,01	8,37	14,77	15,19	7,91	10,36	6,33	4,45	3,24	1,02	3,00	0,92	0,72	0,92	0,78	0,76	0,36	15,93	249,59
Eerste 10 maanden ...	78,96	16,20	19,51	42,49	8,61	14,94	15,47	8,45	10,59	6,46	4,59	3,32	1,04	3,05	0,95	0,74	0,93	0,78	0,77	0,37	15,97	254,19
Eerste 11 maanden ...	79,27	16,33	19,66	42,61	8,83	14,98	15,44	8,35	10,63	6,51	4,66	3,36	1,05	3,08	0,96	0,74	0,94	0,78	0,78	0,38	16,07	255,41
12 maanden .....	80,35	16,43	19,82	42,93	9,00	15,14	15,32	8,48	10,80	6,54	4,72	3,34	1,05	3,11	0,96	0,73	0,94	0,80	0,78	0,38	16,14	257,76

N.B. — De inhoud van elke rubriek stemt met de benaming overeen, zelfs indien de produkten worden vervaardigd door een nijverheidstak die een andere hoofdactiviteit heeft. De verbeteringen die in de totale gegevens van tabel VIII-1 werden aangebracht, konden niet worden gespreid over de verschillende produkten.

VIII - 3. — INVOER VAN DE B.L.E.U. — Indeling naar het gebruik der produkten

(Miljarden franken)

Bron : N.I.S. — Berekeningen door de N.B.B.

Maandgemiddelden	Produktiegoederen bestemd voor												Verbruiksgoederen							Uitru-tings- goede- ren	Diver- sen <sup>1</sup>	Alge- meen totaal			
	Totaal	de metaal- nijver- heid	de textiel- nijver- heid	de land- bouw en de voe- dings- midde- lenbe- drijven	de dia- mant- nijver- heid	de hout- nijver- heid	de leder- nijver- heid	de papier- en gra- fische nijver- heid	de tabaks- nijver- heid	de bouw- nijver- heid	de rubber- nijver- heid	de petro- leum- nijver- heid	diverse produktiesectoren				Totaal	niet duurzame					duur- zame		
													brandstoffen		schei- kundige pro- dukten	metaal- pro- dukten		andere pro- dukten	voedings- middelen					andere	
													vloeibare	andere					dier- lijke pro- dukten						plant- aardige pro- dukten
1980 .....	112,60	30,84	3,43	8,14	9,53	1,68	0,52	1,57	0,36	3,31	0,80	16,07	7,22	6,63	11,68	3,27	7,55	37,46	5,18	6,61	3,21	22,46	19,54	5,08	174,68
1981 .....	126,25	31,56	3,66	9,74	9,36	1,60	0,50	1,82	0,34	3,13	0,91	21,31	8,16	8,89	13,13	3,22	8,92	39,74	5,96	7,33	3,50	22,95	19,55	5,85	191,39
1982 .....	147,73	36,22	4,13	11,62	11,02	1,70	0,57	2,12	0,49	3,45	1,04	21,87	12,71	10,29	16,04	3,79	10,67	45,73	7,64	8,27	4,44	25,38	22,24	4,49	220,19
1983 .....	158,32	41,30	5,04	12,23	12,52	1,85	0,66	2,22	0,55	3,33	1,19	18,81	15,15	10,08	18,02	3,66	11,71	47,52	7,11	8,71	4,82	26,88	23,43	5,48	234,75
1984 .....	180,31	44,65	6,01	14,65	15,31	2,05	0,87	2,75	0,61	3,68	1,48	18,02	18,75	12,17	21,90	4,19	13,22	52,64	7,37	10,53	5,60	29,14	27,73	5,36	266,04
1985 .....	183,13	49,38	5,98	13,37	14,44	2,03	0,89	2,68	0,68	4,04	1,74	15,60	16,61	12,88	23,40	4,63	14,78	55,96	7,58	10,97	6,04	31,37	30,10	7,10	276,29
1986 .....	155,87	46,34	5,30	11,10	14,63	2,05	0,71	2,63	0,65	4,37	1,39	9,39	8,27	8,85	21,55	4,59	14,05	59,80	7,51	11,08	6,02	35,19	34,05	5,44	255,15
1987 .....	155,47	48,36	5,32	10,27	15,08	2,17	0,68	2,88	0,53	4,67	1,26	9,82	6,79	6,92	21,87	4,58	14,27	63,06	7,76	10,55	6,68	38,07	35,27	4,47	258,27
1985 4 <sup>e</sup> kwartaal ...	184,45	50,78	5,53	12,55	15,26	2,03	0,84	2,63	0,65	4,30	1,77	15,20	16,43	12,49	23,81	4,69	15,49	57,13	7,71	11,11	6,15	32,16	32,71	7,81	282,10
1986 1 <sup>e</sup> kwartaal ...	173,40	48,95	5,96	12,08	13,75	2,03	0,88	2,66	0,69	3,81	1,66	14,44	9,76	13,15	23,76	4,61	15,21	61,06	6,85	10,94	6,04	37,23	31,37	6,11	271,94
2 <sup>e</sup> kwartaal ...	162,04	49,38	5,71	12,07	15,33	2,14	0,75	2,75	0,69	4,74	1,51	8,83	8,42	8,09	21,68	4,93	15,02	59,48	7,53	11,43	6,12	34,40	36,49	6,58	264,59
3 <sup>e</sup> kwartaal ...	136,02	40,25	4,31	9,72	14,09	1,90	0,53	2,37	0,54	4,31	1,11	6,68	7,15	6,58	19,54	4,33	12,61	58,07	7,26	10,54	5,72	34,55	32,13	4,32	230,54
4 <sup>e</sup> kwartaal ...	149,42	46,49	5,23	10,47	15,36	2,11	0,70	2,72	0,64	4,58	1,25	6,70	7,06	7,53	20,90	4,43	13,25	60,16	8,41	11,36	6,08	34,31	35,78	4,71	250,07
1987 1 <sup>e</sup> kwartaal ...	155,00	47,34	5,40	10,71	16,28	2,15	0,71	2,82	0,56	3,93	1,30	9,74	6,22	7,78	20,98	4,41	14,67	61,86	7,25	9,94	6,13	38,54	35,47	5,11	257,44
2 <sup>e</sup> kwartaal ...	153,03	48,64	5,48	10,06	13,68	2,23	0,77	2,91	0,52	5,02	1,28	8,58	6,31	5,97	22,31	4,81	14,46	62,49	8,08	10,87	6,50	37,04	35,14	5,04	255,70
3 <sup>e</sup> kwartaal ...	144,08	43,85	4,49	8,98	14,84	2,06	0,51	2,68	0,52	4,60	1,08	10,48	7,06	6,02	20,51	4,31	12,09	60,13	7,32	9,99	6,23	36,59	32,40	3,43	240,04
4 <sup>e</sup> kwartaal ...	167,70	53,03	5,92	11,24	15,51	2,23	0,74	3,04	0,50	5,10	1,39	10,36	7,06	7,84	23,17	4,79	15,78	66,98	8,36	11,62	7,15	39,85	39,36	4,71	278,75

<sup>1</sup> Rubriek die vooral produkten omvat waarvoor een vertrouwelijk tarief geldt.

N. B. — De verbeteringen die in de totale gegevens van tabel VIII-1 werden aangebracht, konden niet worden gespreid over de verschillende goederensoorten.

## VIII - 4a. — INDEXCIJFERS VAN DE GEMIDDELDE WAARDEN PER EENHEID<sup>1</sup>

Basis 1975 = 100

Bron : N.I.S. — Berekeningen door de N.B.B.

	1980	1981	1982	1983	1984	1985	1986	1987	1985	1986				1987			
									4 <sup>e</sup> kwart.	1 <sup>e</sup> kwart.	2 <sup>e</sup> kwart.	3 <sup>e</sup> kwart.	4 <sup>e</sup> kwart.	1 <sup>e</sup> kwart.	2 <sup>e</sup> kwart.	3 <sup>e</sup> kwart.	4 <sup>e</sup> kwart.
<b>INVOER (C.I.F.) — Indeling naar het gebruik der produkten</b>																	
Produktiegoederen .....	142,7	168,2	192,4	205,5	223,4	226,3	179,2	164,9	217,6	202,1	181,7	165,9	168,4	163,6	165,6	168,3	165,6
Verbruiksgoederen .....	123,6	134,8	154,8	165,5	176,4	180,8	176,5	170,9	178,0	180,4	175,4	177,4	175,4	174,2	168,0	170,5	169,8
Uitrustingsgoederen .....	117,2	132,8	153,9	164,5	171,4	174,3	171,3	164,8	173,8	173,8	169,8	172,0	174,6	164,6	164,8	164,6	165,6
<b>Totaal ...</b>	<b>135,7</b>	<b>155,9</b>	<b>178,2</b>	<b>190,1</b>	<b>204,7</b>	<b>209,2</b>	<b>178,9</b>	<b>167,1</b>	<b>203,7</b>	<b>193,7</b>	<b>181,2</b>	<b>170,9</b>	<b>172,4</b>	<b>167,5</b>	<b>167,5</b>	<b>168,9</b>	<b>167,3</b>
<b>UITVOER (F.O.B.) — Indeling naar de aard der produkten</b>																	
Ijzer- en staalnijverheid ....	115,2	120,2	148,1	153,0	162,8	169,8	161,6	143,0	168,8	168,3	166,7	160,3	153,2	143,7	142,4	142,5	146,7
Metaalverwerkende bedrijven	124,4	137,2	158,3	172,1	182,3	192,9	196,4	194,0	194,5	195,8	197,9	197,5	198,1	196,2	194,2	192,9	194,4
Non-ferrometalen .....	171,5	162,8	175,0	208,6	225,3	216,7	175,1	164,6	201,6	186,4	177,0	172,3	162,5	155,5	159,0	166,2	178,1
Textiel .....	115,9	122,6	137,7	145,3	157,1	165,4	160,3	154,0	164,2	164,9	160,9	160,4	156,1	156,0	152,0	154,8	155,0
Scheikundige produkten ....	126,3	137,4	155,7	166,0	179,8	183,0	165,4	156,6	179,8	175,5	168,0	161,0	157,6	157,3	155,1	157,6	158,0
Steenkolennijverheid .....	153,7	191,2	228,1	215,6	224,4	235,8	187,2	156,7	231,1	212,0	203,7	182,0	168,6	161,9	157,8	155,8	151,6
Petroleumnijverheid .....	229,7	290,1	340,9	354,2	382,5	392,8	216,8	170,6	372,9	317,4	240,0	172,0	164,6	166,3	167,6	171,9	175,6
Glas en spiegelglas .....	109,5	121,7	134,7	140,0	144,8	147,1	147,8	150,9	148,6	147,8	146,4	147,5	149,3	146,6	150,2	153,4	154,7
Landbouwprodukten .....	113,6	129,2	150,3	154,7	164,9	160,1	156,4	148,6	161,9	159,8	160,6	156,9	153,1	154,5	151,6	144,5	145,5
Cement .....	128,5	148,8	179,9	195,0	192,5	188,3	181,1	172,4	184,8	178,7	184,3	177,9	181,1	175,7	168,6	171,3	181,3
Bouwmaterialen uit cement en uit gips .....	145,6	160,6	185,3	195,3	206,4	210,7	215,1	217,9	216,3	217,2	212,8	212,0	217,9	224,6	213,4	220,5	216,2
Groeven .....	136,5	152,2	180,5	188,3	198,7	199,3	199,9	194,3	199,9	203,1	203,9	200,5	196,9	195,5	191,1	194,1	196,1
Ceramiek .....	143,1	164,4	198,8	226,8	244,3	243,1	243,1	240,2	252,1	240,7	244,6	241,6	243,1	238,7	239,2	245,0	238,0
Hout en meubelen .....	128,9	131,7	142,0	151,7	159,3	156,4	158,3	159,7	155,3	155,8	158,6	157,8	160,3	160,5	159,4	156,4	161,5
Huiden, leder en schoeisel ..	138,9	145,4	173,2	190,0	236,0	243,8	214,5	204,6	227,3	225,8	213,3	216,3	210,2	204,0	206,6	206,1	211,7
Papier en boeken .....	114,4	126,5	143,1	147,2	157,9	165,0	161,4	157,8	163,9	162,5	159,7	162,9	160,4	158,7	155,6	158,3	159,3
Bewerkte tabak .....	123,3	142,4	200,8	198,2	209,3	224,8	215,6	208,7	227,7	220,8	212,0	212,7	216,9	210,4	206,1	211,1	207,4
Rubber .....	126,7	147,5	169,3	179,0	186,9	195,1	182,6	168,4	193,6	190,4	186,5	178,9	174,4	169,6	168,2	170,0	166,3
Voedingsmiddelenbedrijven ..	104,3	118,0	125,1	132,7	148,6	146,5	131,7	123,5	139,8	133,9	135,1	130,7	134,0	120,5	123,1	125,0	125,9
Diversen .....	155,3	162,0	177,6	199,1	235,9	252,4	234,7	202,1	237,1	256,2	227,9	228,9	227,9	233,1	215,9	187,5	178,6
<b>Totaal ...</b>	<b>129,7</b>	<b>142,2</b>	<b>162,4</b>	<b>173,8</b>	<b>187,4</b>	<b>193,2</b>	<b>178,7</b>	<b>169,1</b>	<b>190,6</b>	<b>187,8</b>	<b>181,6</b>	<b>175,0</b>	<b>172,7</b>	<b>171,4</b>	<b>169,2</b>	<b>168,2</b>	<b>169,2</b>
<b>INDEXCIJFERS VAN DE RUILVOET<sup>2</sup></b>																	
<b>Totaal ...</b>	<b>95,6</b>	<b>91,2</b>	<b>91,1</b>	<b>91,4</b>	<b>91,5</b>	<b>92,4</b>	<b>99,9</b>	<b>101,2</b>	<b>93,6</b>	<b>97,0</b>	<b>100,2</b>	<b>102,4</b>	<b>100,2</b>	<b>102,3</b>	<b>101,1</b>	<b>99,6</b>	<b>101,2</b>

<sup>1</sup> Zie N.B. van tabel VIII-3.

<sup>2</sup> Indexcijfers van de ruilvoet =  $\frac{\text{indexcijfer van de gemiddelde waarden per eenheid bij de uitvoer (f.o.b.)}}{\text{indexcijfer van de gemiddelde waarden per eenheid bij de invoer (c.i.f.)}} \times 100$

# VIII - 4b. — INDEXCIJFERS VAN HET VOLUME <sup>1</sup>

Basis 1975 = 100

Bron : N.I.S. — Berekeningen door de N.B.B.

	1980	1981	1982	1983	1984	1985	1986	1987	1985	1986				1987			
									4 <sup>e</sup> kwart.	1 <sup>e</sup> kwart.	2 <sup>e</sup> kwart.	3 <sup>e</sup> kwart.	4 <sup>e</sup> kwart.	1 <sup>e</sup> kwart.	2 <sup>e</sup> kwart.	3 <sup>e</sup> kwart.	4 <sup>e</sup> kwart.
<b>INVOER (C.I.F.) — Indeling naar het gebruik der produkten</b>																	
Produktiegoederen .....	127,4	122,6	125,2	124,4	129,9	131,1	138,4	149,5	136,7	139,2	141,7	128,9	140,1	148,8	145,9	134,5	160,3
Verbruiksgoederen .....	143,5	139,8	139,8	136,0	141,6	146,0	160,2	174,3	152,8	162,6	161,0	155,5	164,4	169,0	176,9	168,0	187,9
Uitrustingsgoederen .....	135,1	119,4	118,3	117,4	132,7	146,0	162,9	174,1	159,4	151,7	172,9	152,1	171,0	164,7	178,5	158,3	196,6
<b>Totaal ...</b>	<b>132,4</b>	<b>126,8</b>	<b>128,4</b>	<b>127,1</b>	<b>134,0</b>	<b>137,2</b>	<b>146,8</b>	<b>158,7</b>	<b>143,9</b>	<b>146,8</b>	<b>149,7</b>	<b>138,4</b>	<b>149,7</b>	<b>156,0</b>	<b>157,8</b>	<b>145,6</b>	<b>171,5</b>
<b>UITVOER (F.O.B.) — Indeling naar de aard der produkten</b>																	
IJzer- en staalnijverheid ....	114,3	106,5	90,8	93,9	107,3	107,6	102,8	111,8	112,2	109,6	104,8	92,3	102,3	106,3	116,2	103,9	118,7
Metaalverwerkende bedrijven	127,3	127,4	132,5	134,9	136,8	147,3	157,3	167,1	161,3	153,3	161,3	138,0	170,9	160,0	179,2	145,3	182,8
Non-ferrometalen .....	150,7	131,7	150,4	130,1	128,9	139,5	137,7	142,1	139,6	136,4	139,5	116,9	156,8	129,6	141,8	129,7	158,8
Textiel .....	121,5	122,1	122,0	131,6	141,7	141,4	143,2	151,1	155,2	142,1	140,6	124,1	167,1	146,5	152,4	136,5	167,0
Scheikundige produkten ....	157,9	162,5	170,5	184,3	200,3	212,5	225,7	242,0	219,7	222,3	226,5	208,5	242,9	233,6	247,6	228,6	254,1
Steenkolennijverheid .....	121,0	139,3	109,5	126,0	178,8	186,7	176,2	168,6	194,2	190,4	150,3	155,0	200,7	148,5	175,8	167,7	191,2
Petroleumnijverheid .....	135,0	124,6	118,1	123,5	119,5	99,9	129,9	125,2	116,3	110,1	123,5	127,8	157,7	127,2	115,3	111,7	146,3
Glas en spiegelglas .....	163,2	154,1	166,9	178,4	197,1	193,6	202,7	219,9	200,8	190,9	200,6	185,9	233,5	210,8	222,2	209,6	234,5
Landbouwprodukten .....	145,3	150,4	154,8	150,6	167,9	168,7	175,4	193,3	181,0	174,1	173,9	169,5	193,0	189,6	198,0	187,9	215,0
Cement .....	259,9	262,5	237,8	226,9	237,8	220,9	226,9	240,1	240,4	156,0	264,9	233,9	255,8	143,4	276,6	265,0	262,3
Bouwmaterialen uit cement en uit gips .....	109,6	88,9	90,2	106,9	112,2	99,4	109,4	108,1	100,9	75,2	123,3	115,0	124,0	69,8	135,7	113,3	113,7
Groeven .....	111,6	103,2	100,0	111,5	124,4	124,6	128,2	133,3	135,3	107,0	130,8	128,1	144,5	106,9	147,9	129,7	148,5
Ceramiëk .....	152,2	138,8	144,6	136,1	142,0	137,5	140,0	145,9	144,0	128,8	144,7	137,5	149,1	124,9	157,8	141,8	158,6
Hout en meubelen .....	127,4	129,3	139,1	148,7	156,0	163,6	167,2	174,4	186,4	162,1	170,0	147,7	189,0	160,0	177,7	159,2	197,6
Huiden, leder en schoeisel .	90,3	87,3	83,5	86,1	91,9	93,2	94,2	95,3	94,0	94,8	98,5	82,5	98,0	94,2	99,8	85,4	98,2
Papier en boeken .....	150,3	153,8	154,7	161,5	174,3	176,9	185,4	206,9	189,6	184,7	184,0	169,6	206,3	197,8	205,8	198,6	225,6
Bewerkte tabak .....	112,6	117,1	119,0	121,9	117,6	123,7	123,3	124,2	133,5	128,5	126,3	110,8	127,2	122,4	126,5	115,8	131,6
Rubber .....	119,3	121,8	124,4	130,4	138,2	147,7	147,4	154,5	158,4	151,5	142,8	130,9	163,5	140,5	156,2	148,4	172,8
Voedingsmiddelenbedrijven .	159,2	193,1	208,9	216,0	237,4	245,0	256,0	265,5	269,7	245,5	246,7	239,1	288,9	249,9	267,8	250,4	291,8
Diversen .....	109,8	128,6	125,9	135,0	126,0	122,7	124,4	144,7	127,6	129,1	127,6	109,7	129,6	137,5	144,7	131,7	163,5
<b>Totaal ...</b>	<b>133,1</b>	<b>133,2</b>	<b>135,3</b>	<b>139,6</b>	<b>146,2</b>	<b>149,9</b>	<b>158,1</b>	<b>168,7</b>	<b>160,8</b>	<b>154,7</b>	<b>158,7</b>	<b>143,0</b>	<b>173,7</b>	<b>161,3</b>	<b>173,9</b>	<b>154,0</b>	<b>184,3</b>

<sup>1</sup> Zie N.B. van tabel VIII-3.

VIII - 5. — GEOGRAFISCHE SPREIDING VAN DE BUITENLANDSE HANDEL VAN DE B.L.E.U.

(Miljarden franken)

Bron : N.I.S.

Maandgemiddelden	Bondsrepubliek Duitsland			Frankrijk			Nederland		
	invoer	uitvoer	handels-balans	invoer	uitvoer	handels-balans	invoer	uitvoer	handels-balans
1982	44,1	40,7	- 3,4	30,6	38,7	+ 8,1	39,3	28,3	- 11,0
1983	48,5	46,7	- 1,8	33,0	40,2	+ 7,2	42,7	31,5	- 11,2
1984	53,0	49,1	- 3,9	38,9	46,0	+ 7,1	50,0	34,7	- 15,3
1985	57,9	49,0	- 8,9	41,6	50,1	+ 8,5	51,2	37,6	- 13,6
1986	59,1	50,5	- 8,6	40,5	51,2	+ 10,7	45,6	38,4	- 7,2
1987	63,0	51,2	- 11,8	40,7	52,8	+ 12,1	44,5	38,8	- 5,7
1988	69,1	54,8	- 14,3	43,5	56,3	+ 12,8	50,2	41,4	- 8,8
1989	76,0	62,0	- 14,0	48,2	67,0	+ 18,8	56,9	45,0	- 11,9
1988 1 <sup>e</sup> kwartaal	68,3	53,0	- 15,3	44,6	54,4	+ 9,8	48,2	39,8	- 8,4
2 <sup>e</sup> kwartaal	70,0	56,4	- 13,6	43,7	57,2	+ 13,5	49,7	42,5	- 7,2
3 <sup>e</sup> kwartaal	64,5	51,2	- 13,3	39,6	52,1	+ 12,5	49,5	39,0	- 10,5
4 <sup>e</sup> kwartaal	73,6	58,5	- 15,1	46,2	61,4	+ 15,2	53,4	44,7	- 8,7
1989 1 <sup>e</sup> kwartaal	76,7	61,0	- 15,7	48,4	67,3	+ 18,9	56,1	45,6	- 10,5
2 <sup>e</sup> kwartaal	79,9	66,9	- 13,0	49,6	70,4	+ 20,8	59,7	46,9	- 12,8
3 <sup>e</sup> kwartaal	70,6	59,5	- 11,1	44,5	60,3	+ 15,8	53,3	40,3	- 13,0
4 <sup>e</sup> kwartaal	76,6	60,5	- 16,1	50,2	70,2	+ 20,0	57,9	45,6	- 12,3
1990 1 <sup>e</sup> kwartaal	82,6	66,7	- 15,9	55,7	70,7	+ 15,0	59,5	46,7	- 12,8
1989 1 maand	74,2	55,6	- 18,6	49,2	60,9	+ 11,7	54,9	42,8	- 12,1
1990 1 maand	80,8	67,8	- 13,0	54,3	71,6	+ 17,3	59,3	45,2	- 14,1
1989 2 maanden	74,9	59,1	- 15,8	47,9	65,9	+ 18,0	54,1	42,8	- 11,3
1990 2 maanden	79,6	64,6	- 15,0	53,9	68,4	+ 14,5	57,6	44,9	- 12,7
1989 3 maanden	76,7	61,0	- 15,7	48,4	67,3	+ 18,9	56,1	45,6	- 10,5
1990 3 maanden	82,6	66,7	- 15,9	55,7	70,7	+ 15,0	59,5	46,7	- 12,8
Maandgemiddelden	Italië			Verenigd Koninkrijk			E.E.G. <sup>1</sup>		
	invoer	uitvoer	handels-balans	invoer	uitvoer	handels-balans	invoer	uitvoer	handels-balans
1982	7,9	10,1	+ 2,2	15,5	19,2	+ 3,7	139,6	140,6	+ 1,0
1983	8,6	10,3	+ 1,7	20,3	21,8	+ 1,5	155,8	154,6	- 1,2
1984	9,5	12,8	+ 3,3	23,3	24,7	+ 1,4	177,9	171,9	- 6,0
1985	9,8	14,4	+ 4,6	24,6	25,8	+ 1,2	188,6	182,2	- 6,4
1986	10,8	14,9	+ 4,1	21,3	22,3	+ 1,0	184,7	187,0	+ 2,3
1987	11,0	16,5	+ 5,5	20,4	21,8	+ 1,4	187,4	191,9	+ 4,5
1988	12,0	17,5	+ 5,5	21,6	26,3	+ 4,7	206,3	209,1	+ 2,8
1989	13,7	20,9	+ 7,2	25,5	30,8	+ 5,3	230,9	241,6	+ 10,7
1988 1 <sup>e</sup> kwartaal	12,3	17,7	+ 5,4	21,2	23,9	+ 2,7	204,7	200,4	- 4,3
2 <sup>e</sup> kwartaal	11,5	17,3	+ 5,8	22,1	25,6	+ 3,5	207,8	212,3	+ 4,5
3 <sup>e</sup> kwartaal	12,1	14,8	+ 2,7	21,9	25,5	+ 3,6	196,2	194,2	- 2,0
4 <sup>e</sup> kwartaal	12,3	20,4	+ 8,1	21,2	30,3	+ 9,1	216,7	229,9	+ 13,2
1989 1 <sup>e</sup> kwartaal	13,3	21,3	+ 8,0	25,1	31,7	+ 6,6	229,7	242,4	+ 12,7
2 <sup>e</sup> kwartaal	13,4	22,6	+ 9,2	27,3	32,9	+ 5,6	241,6	256,8	+ 15,2
3 <sup>e</sup> kwartaal	13,8	17,8	+ 4,0	24,1	28,5	+ 4,4	216,5	220,7	+ 4,2
4 <sup>e</sup> kwartaal	14,3	21,8	+ 7,5	25,4	30,2	+ 4,8	234,9	244,7	+ 9,8
1990 1 <sup>e</sup> kwartaal	15,7	23,6	+ 7,9	28,9	30,4	+ 1,5	252,8	255,2	+ 2,4
1989 1 maand	12,4	19,0	+ 6,6	23,2	29,4	+ 5,8	224,6	222,5	- 2,1
1990 1 maand	14,3	22,3	+ 8,0	27,5	31,1	+ 3,6	246,8	255,5	+ 8,7
1989 2 maanden	13,0	20,4	+ 7,4	24,8	31,3	+ 6,5	224,8	234,6	+ 9,8
1990 2 maanden	15,2	22,5	+ 7,3	28,1	30,3	+ 2,2	244,7	247,2	+ 2,5
1989 3 maanden	13,3	21,3	+ 8,0	25,1	31,7	+ 6,6	229,7	242,4	+ 12,7
1990 3 maanden	15,7	23,6	+ 7,9	28,9	30,4	+ 1,5	252,8	255,2	+ 2,4

N.B. De N.I.S.-gegevens van de buitenlandse handel zijn onderhevig aan maandelijkse herzieningen gedurende 12 maanden.

<sup>1</sup> Bondsrepubliek Duitsland, Frankrijk, Nederland, Italië, Verenigd Koninkrijk, Ierland, Denemarken, Griekenland, Spanje en Portugal (vanaf 1986).



VIII - 5. — GEOGRAFISCHE SPREIDING VAN DE BUITENLANDSE HANDEL  
VAN DE B.L.E.U. (vervolg)

(Miljarden franken)

Bron : N.I.S.

Maandgemiddelden	Verenigde Staten van Amerika			Japan			Leden van de O.P.E.C. <sup>1</sup>		
	invoer	uitvoer	handels-balans	invoer	uitvoer	handels-balans	invoer	uitvoer	handels-balans
1982 .....	15,6	8,8	- 6,8	4,2	1,2	- 3,0	18,7	8,9	- 9,8
1983 .....	15,1	11,4	- 3,7	4,9	1,6	- 3,3	12,4	8,9	- 3,5
1984 .....	16,0	15,1	- 0,9	5,6	2,1	- 3,5	11,1	9,2	- 1,9
1985 .....	15,7	16,7	+ 1,0	5,9	2,1	- 3,8	9,0	8,4	- 0,6
1986 .....	12,9	13,6	+ 0,7	7,1	2,4	- 4,7	6,8	6,0	- 0,8
1987 .....	12,3	13,4	+ 1,1	6,9	2,6	- 4,3	6,7	4,6	- 2,1
1988 .....	12,0	14,0	+ 2,0	6,4	3,3	- 3,1	7,1	4,6	- 2,5
1989 .....	14,9	15,8	+ 0,9	7,3	4,3	- 3,0	9,7	5,4	- 4,3
1988 1 <sup>e</sup> kwartaal .....	11,4	13,6	+ 2,2	6,3	3,1	- 3,2	6,5	4,9	- 1,6
2 <sup>e</sup> kwartaal .....	12,6	13,7	+ 1,1	6,8	3,5	- 3,3	6,6	4,8	- 1,8
3 <sup>e</sup> kwartaal .....	11,7	13,8	+ 2,1	5,9	3,3	- 2,6	8,2	4,4	- 3,8
4 <sup>e</sup> kwartaal .....	14,4	15,0	+ 0,6	6,8	3,4	- 3,4	7,2	4,5	- 2,7
1989 1 <sup>e</sup> kwartaal .....	14,3	15,5	+ 1,2	7,4	3,7	- 3,7	8,1	5,4	- 2,7
2 <sup>e</sup> kwartaal .....	15,4	16,4	+ 1,0	7,9	4,4	- 3,5	10,2	5,6	- 4,6
3 <sup>e</sup> kwartaal .....	14,4	15,7	+ 1,3	7,2	4,6	- 2,6	10,4	5,3	- 5,1
4 <sup>e</sup> kwartaal .....	14,7	15,5	+ 0,8	6,9	4,4	- 2,5	10,0	5,3	- 4,7
1990 1 <sup>e</sup> kwartaal .....	15,3	15,3	0,0	7,4	5,0	- 2,4	10,2	6,3	- 3,9
1989 1 maand .....	14,7	13,5	- 1,2	7,0	3,1	- 3,9	8,2	6,1	- 2,1
1990 1 maand .....	15,1	14,9	- 0,2	7,1	4,5	- 2,6	10,5	5,5	- 5,0
1989 2 maanden .....	14,5	14,7	+ 0,2	7,4	3,3	- 4,1	8,3	5,6	- 2,7
1990 2 maanden .....	15,2	15,0	- 0,2	7,1	4,6	- 2,5	9,7	5,6	- 4,1
1989 3 maanden .....	14,3	15,5	+ 1,2	7,4	3,7	- 3,7	8,1	5,4	- 2,7
1990 3 maanden .....	15,3	15,3	0,0	7,4	5,0	- 2,4	10,2	6,3	- 3,9
Maandgemiddelden	Landen met markteconomie						Landen met centraal geleide economie		
	Ontwikkelde landen			Ontwikkelingslanden			invoer	uitvoer	handels-balans
	invoer	uitvoer	handels-balans	invoer	uitvoer	handels-balans			
1982 .....	180,0	171,2	- 8,8	33,2	21,9	- 11,3	7,7	4,3	- 3,4
1983 .....	199,7	189,9	- 9,8	27,1	23,1	- 4,0	8,1	5,6	- 2,5
1984 .....	224,5	214,6	- 9,9	29,1	26,8	- 2,3	11,5	5,8	- 5,7
1985 .....	238,4	228,8	- 9,6	28,0	26,3	- 1,7	8,9	6,7	- 2,2
1986 .....	226,1	227,4	+ 1,3	21,9	21,1	- 0,8	6,6	5,3	- 1,3
1987 .....	228,7	232,4	+ 3,7	23,0	19,8	- 3,2	6,4	4,2	- 2,2
1988 .....	249,4	253,3	+ 3,9	26,1	21,9	- 4,2	6,5	4,7	- 1,8
1989 .....	282,2	292,8	+ 10,6	34,2	27,7	- 6,5	6,8	5,4	- 1,4
1988 1 <sup>e</sup> kwartaal .....	246,5	242,7	- 3,8	23,9	20,4	- 3,5	5,9	4,7	- 1,2
2 <sup>e</sup> kwartaal .....	252,5	256,6	+ 4,1	24,6	22,0	- 2,6	7,4	4,7	- 2,7
3 <sup>e</sup> kwartaal .....	236,9	236,8	- 0,1	29,6	22,0	- 7,6	6,4	4,4	- 2,0
4 <sup>e</sup> kwartaal .....	264,1	277,4	+ 13,3	26,4	23,4	- 3,0	6,2	5,0	- 1,2
1989 1 <sup>e</sup> kwartaal .....	280,1	291,0	+ 10,9	31,0	26,3	- 4,7	6,6	5,6	- 1,0
2 <sup>e</sup> kwartaal .....	294,5	308,4	+ 13,9	34,9	28,0	- 6,9	7,6	5,3	- 2,3
3 <sup>e</sup> kwartaal .....	267,0	270,7	+ 3,7	35,4	27,1	- 8,3	5,9	4,9	- 1,0
4 <sup>e</sup> kwartaal .....	285,8	298,7	+ 12,9	34,9	29,1	- 5,8	6,8	5,7	- 1,1
1990 1 <sup>e</sup> kwartaal .....	304,2	306,1	+ 1,9	34,3	27,6	- 6,7	6,6	5,1	- 1,5
1989 1 maand .....	274,1	266,2	- 7,9	31,0	27,0	- 4,0	5,8	6,0	+ 0,2
1990 1 maand .....	298,4	305,4	+ 7,0	37,5	26,6	- 10,9	6,3	4,7	- 1,6
1989 2 maanden .....	274,6	281,5	+ 6,9	30,0	26,2	- 3,8	6,2	5,6	- 0,6
1990 2 maanden .....	295,5	296,4	+ 0,9	33,6	26,2	- 7,4	6,3	4,8	- 1,5
1989 3 maanden .....	280,1	291,0	+ 10,9	31,0	26,3	- 4,7	6,6	5,6	- 1,0
1990 3 maanden .....	304,2	306,1	+ 1,9	34,3	27,6	- 6,7	6,6	5,1	- 1,5

N.B. De N.I.S.-gegevens van de buitenlandse handel zijn onderhevig aan maandelijkse herzieningen gedurende 12 maanden.

<sup>1</sup> Leden van de organisatie van aardolie-exporterende landen (Organisation of Petroleum Exporting Countries) : Venezuela, Ecuador, Nigeria, Algerije, Gabon, Libië, Koeweit, Katar, Verenigde Arabische Emiraten, Irak, Iran, Saoedi-Arabië en Indonesië.

Bibliografische referenties : *Maandlijks bulletin over de buitenlandse handel van de B.L.E.U.* — *Statistisch Jaarboek van België.* — *Statistisch Tijdschrift van het N.I.S.* — *Belgisch Handelstijdschrift van de Belgische dienst voor de Buitenlandse Handel.* — *Belgische Economische Statistieken 1970-1980.* — *Statistische tijdschriften : Commerce Extérieure (OESO), Statistical Papers : Direction of International Trade (O.V.N.), Eurostatistieken (Bureau voor de Statistiek der Europese Gemeenschappen).*

## IX. — BETALINGSBALANS VAN DE BELGISCH-LUXEMBURGSE ECONOMISCHE UNIE

### 1. — ALGEMENE BETALINGSBALANS OP TRANSACTIEBASIS

Jaarcijfers - (Miljarden franken)

	1982	1983	1984	1985	1986	1987	* 1988		
							Ontvangsten	Uitgaven	Saldo
<b>1. Goederen- en dienstenverkeer :</b>									
1.1 Goederenverkeer :									
1.11 Uitvoer en invoer .....	- 156,3	- 94,2	- 73,9	- 24,1	+ 25,3	- 6,5	3.234,5	3.183,1	+ 51,4
1.12 Loonwerk .....	+ 54,2	+ 58,7	+ 58,9	+ 56,1	+ 77,8	+ 54,9	71,1	16,8	+ 54,3
1.13 Arbitrage (netto) .....	+ 24,2	+ 31,6	+ 25,5	+ 12,8	+ 25,9	+ 36,0	21,3	—	+ 21,3
1.2 Vracht- en verzekeringskosten voor goederenvervoer .....	+ 16,2	+ 16,2	+ 14,5	+ 26,2	+ 29,1	+ 33,2	175,4	131,4	+ 44,0
1.3 Andere vervoerkosten .....	+ 6,8	+ 8,1	+ 3,0	- 5,1	- 9,2	+ 1,1	80,7	82,6	- 1,9
1.4 Reisverkeer .....	- 28,0	- 19,5	- 16,8	- 23,0	- 31,7	- 35,3	126,3	169,9	- 43,6
1.5 Opbrengsten uit beleggingen en investeringen .....	- 9,6	- 8,8	- 3,5	- 7,9	+ 5,2	+ 13,4	1.187,8	1.176,1	+ 11,7
1.6 Niet elders vermelde overheidstransacties .....	+ 43,1	+ 50,0	+ 54,6	+ 62,0	+ 71,4	+ 80,5	100,3	15,8	+ 84,5
1.7 Overige :									
1.71 Grensarbeiders .....	+ 2,2	+ 4,6	+ 5,4	+ 4,9	+ 6,1	+ 3,2	29,4	26,3	+ 3,1
1.72 Overige .....	- 6,7	- 9,4	- 19,4	- 18,8	- 17,7	- 21,9	322,0	345,0	- 23,0
Totaal 1 .....	- 53,9	+ 37,3	+ 48,3	+ 83,1	+ 182,2	+ 158,6	5.348,8	5.147,0	+ 201,8
<b>2. Overdrachten :</b>									
2.1 Particulieren .....	- 11,0	- 9,2	- 10,0	- 7,4	- 9,6	- 4,3	50,7	49,2	+ 1,5
2.2 Overheid .....	- 45,3	- 50,2	- 40,9	- 34,4	- 33,9	- 51,7	39,2	110,8	- 71,6
Totaal 2 .....	- 56,3	- 59,4	- 50,9	- 41,8	- 43,5	- 56,0	89,9	160,0	- 70,1
Lopend verkeer (Totaal 1. + 2.) .....	- 110,2	- 22,1	- 2,6	+ 41,3	+ 138,7	+ 102,6	5.438,7	5.307,0	+ 131,7
<b>3. Kapitaalverkeer van de overheid :</b>									
3.1 Staat :									
3.11 Verplichtingen .....	+ 137,5	+ 30,8	+ 74,9	+ 14,9	+ 60,9	+ 17,3	264,8	172,3	+ 92,5
3.12 Tegoeden .....	- 5,7	- 7,2	- 6,7	- 5,3	- 6,1	- 5,9	0,2	3,8	- 3,6
3.2 Andere overheid .....	+ 7,9	- 0,5	+ 0,8	- 2,8	- 12,8	- 2,8	6,6	9,0	- 2,4
Totaal 3 .....	+ 139,7	+ 23,1	+ 69,0	+ 6,8	+ 42,0	+ 8,6	271,6	185,1	+ 86,5
<b>4. Kapitaalverkeer v/d bedrijven<sup>1</sup> en particulieren :</b>									
4.1 Handelskredieten (nettocijfers) .....	- 15,2	- 23,5	+ 0,5	- 18,0	+ 5,5	+ 1,6	—	12,1	- 12,1
4.2 Overige :									
4.21 Overheidsbedrijven .....	+ 13,0	+ 1,5	+ 5,6	- 5,0	- 6,6	- 6,4	1,6	4,8	- 3,2
4.22 Financiële instel. v/d overheidssector ..	+ 1,8	- 9,3	+ 1,9	- 12,8	- 23,4	+ 8,1	40,4	10,3	+ 30,1
4.23 Particuliere sector :									
4.231 Belgisch-Luxemburgse invest. en beleg. in het buitenland :									
4.2311 Effecten (nettocijfers) ...	- 57,6	- 90,4	- 110,5	- 122,1	- 165,5	- 138,6	—	379,7	- 379,7
4.2312 Directe investeringen ...	+ 3,5	- 18,3	- 16,3	- 13,7	- 72,7	- 100,1	42,1	174,8	- 132,7
4.2313 Onroerende goederen ...	- 0,9	- 0,4	- 0,8	- 0,9	- 2,4	- 3,0	5,3	11,1	- 5,8
4.2314 Overige (nettocijfers) ...	- 35,0	+ 12,5	- 5,8	+ 4,0	- 24,6	- 5,6	14,6	—	+ 14,6
4.232 Buitenlandse investeringen en beleggingen in de B.L.E.U. :									
4.2321 Effecten (nettocijfers) ...	- 0,8	+ 11,4	+ 14,3	+ 27,6	+ 55,0	+ 82,1	290,7	—	+ 290,7
4.2322 Directe investeringen ...	+ 63,5	+ 65,0	+ 20,8	+ 56,9	+ 28,2	+ 87,3	302,7	119,2	+ 183,5
4.2323 Onroerende goederen ...	+ 5,7	+ 3,0	+ 3,0	+ 3,9	+ 2,6	+ 0,2	9,8	6,9	+ 2,9
4.2324 Overige (nettocijfers) ...	- 6,6	+ 8,0	+ 18,8	- 7,2	+ 29,8	+ 67,9	—	39,8	- 39,8
Totaal 4 .....	- 28,6	- 40,5	- 68,5	- 87,3	- 174,1	- 6,5	707,2	758,7	- 51,5
4.3 Vergissingen en weglatingen (netto) .....	- 0,4	- 26,3	- 12,0	- 5,4	+ 3,2	+ 3,2	—	4,5	- 4,5
<b>6. Tegenpost van monetisatie of demonetisatie van goud .....</b>	0,0	0,0	0,0	0,0	0,0	- 10,6	0,0	0,0	0,0
Totaal 1 tot 6 .....	+ 0,5	- 65,8	- 14,1	- 44,6	+ 9,8	+ 97,3	6.417,5	6.255,3	+ 162,2
<b>7. Financiering van het totaal :</b>									
7.1 Mutatie van het netto buitenlands actief van de overwegend geldscheppende instellingen :									
7.11 Belgische en Luxemburgse banken :									
7.111 Belg. en Lux. franken .....	- 16,1	+ 40,8	- 33,4	- 29,2	+ 0,4	- 34,8	—	—	- 46,3
7.112 Buitenlandse valuta's .....	+ 54,4	- 84,6	- 48,1	- 6,6	+ 2,0	+ 51,3	—	—	+ 183,5
7.12 Diverse instellingen .....	- 0,3	+ 0,1	+ 0,2	- 0,4	+ 0,2	+ 0,1	—	—	- 0,2
7.13 N.B.B. (netto goud- en deviezenreserves) p.m. Mutatie van de bijzondere trekingsrechten voortvloeiend uit toewijzingen .	- 37,5	- 22,1	+ 67,2	- 8,4	+ 7,2	+ 80,7	—	—	+ 25,2

N.B. Voor de methodologie van de betalingsbalans van de Belgisch-Luxemburgse Economische Unie wordt verwezen naar de « Bibliografische referenties ».

<sup>1</sup> Exclusief de overwegend geldscheppende instellingen.

IX - 2. — ALGEMENE BETALINGSBALANS OP TRANSACTIEBASIS

Saldi per kwartaal

(Miljarden franken)

	1987			* 1988				* 1989	
	2 <sup>e</sup> kwartaal	3 <sup>e</sup> kwartaal	4 <sup>e</sup> kwartaal	1 <sup>e</sup> kwartaal	2 <sup>e</sup> kwartaal	3 <sup>e</sup> kwartaal	4 <sup>e</sup> kwartaal	1 <sup>e</sup> kwartaal	2 <sup>e</sup> kwartaal
<b>1. Goederen- en dienstenverkeer :</b>									
1.1 Goederenverkeer :									
1.11 Uitvoer en invoer .....	+ 16,0	+ 6,0	- 12,4	- 0,5	+ 29,0	- 0,6	+ 23,5	+ 6,8	+ 13,8
1.12 Loonwerk .....	+ 17,8	+ 11,0	+ 13,6	+ 14,5	+ 12,8	+ 11,8	+ 15,2	+ 16,2	+ 16,6
1.13 Arbitrage .....	+ 12,5	+ 9,4	+ 8,6	+ 6,1	+ 6,4	+ 1,4	+ 7,4	+ 0,5	+ 1,8
1.2 Vracht- en verzekeringskosten voor goederenvervoer .....	+ 7,2	+ 9,3	+ 9,3	+ 10,5	+ 10,5	+ 12,5	+ 10,5	+ 12,3	+ 13,5
1.3 Andere vervoerkosten .....	+ 0,3	+ 0,1	- 0,5	0,0	+ 0,7	- 1,8	- 0,8	- 3,7	- 2,9
1.4 Reisverkeer .....	- 7,1	- 18,6	- 2,9	- 6,8	- 7,5	- 23,0	- 6,3	- 8,2	- 8,0
1.5 Opbrengsten uit beleggingen en investeringen .....	- 5,3	+ 7,0	+ 13,5	+ 5,5	- 1,7	+ 0,9	+ 7,0	+ 7,9	+ 18,7
1.6 Niet elders vermelde overheidstransacties .....	+ 20,7	+ 19,1	+ 21,1	+ 21,0	+ 20,8	+ 20,3	+ 22,4	+ 19,5	+ 21,5
1.7 Overige :									
1.71 Grensarbeiders .....	+ 0,6	+ 1,1	+ 0,2	+ 1,5	+ 1,0	+ 0,5	+ 0,1	+ 0,4	+ 0,2
1.72 Overige .....	- 6,5	- 3,4	- 5,2	- 0,2	- 6,5	- 4,2	- 12,1	+ 1,3	- 13,5
<b>Totaal 1 .....</b>	<b>+ 56,2</b>	<b>+ 41,0</b>	<b>+ 45,3</b>	<b>+ 51,6</b>	<b>+ 65,5</b>	<b>+ 17,8</b>	<b>+ 66,9</b>	<b>+ 53,0</b>	<b>+ 61,7</b>
<b>2. Overdrachten :</b>									
2.1 Particulieren .....	- 1,1	- 1,4	- 0,1	...	- 0,3	- 0,6	+ 2,4	+ 1,5	- 1,4
2.2 Overheid .....	- 14,5	- 8,9	- 13,1	- 14,7	- 17,0	- 17,5	- 22,4	- 18,9	- 16,5
<b>Totaal 2 .....</b>	<b>- 15,6</b>	<b>- 10,3</b>	<b>- 13,2</b>	<b>- 14,7</b>	<b>- 17,3</b>	<b>- 18,1</b>	<b>- 20,0</b>	<b>- 17,4</b>	<b>- 17,9</b>
Lopend verkeer (Totaal 1. + 2.) .....	+ 40,6	+ 30,7	+ 32,1	+ 36,9	+ 48,2	- 0,3	+ 46,9	+ 35,6	+ 43,8
<b>3. Kapitaalverkeer van de overheid :</b>									
3.1 Staat :									
3.11 Verplichtingen .....	- 1,1	+ 26,9	+ 10,6	+ 3,8	+ 40,3	+ 55,5	- 7,1	+ 11,1	+ 1,9
3.12 Tegoeden .....	- 0,5	- 0,4	- 4,3	- 0,2	- 1,9	0,0	- 1,5	- 3,3	- 1,7
3.2 Andere overheid .....	+ 0,1	+ 1,1	- 1,7	+ 1,3	+ 1,1	- 0,6	- 4,2	- 0,5	- 0,2
<b>Totaal 3 .....</b>	<b>- 1,5</b>	<b>+ 27,6</b>	<b>+ 4,6</b>	<b>+ 4,9</b>	<b>+ 39,5</b>	<b>+ 54,9</b>	<b>- 12,8</b>	<b>+ 7,3</b>	<b>0,0</b>
<b>4. Kapitaalverkeer v/d bedrijven<sup>1</sup> en particulieren :</b>									
4.1 Handelskredieten .....	- 6,1	+ 13,6	- 8,0	+ 1,1	- 21,0	+ 15,4	- 7,6	- 6,6	- 4,9
4.2 Overige :									
4.21 Overheidsbedrijven .....	- 3,2	+ 0,9	- 0,1	- 3,4	+ 0,6	- 0,1	- 0,3	- 3,2	- 0,3
4.22 Financiële instel. v/d overheidssector ..	+ 16,4	+ 15,4	- 17,6	+ 30,2	- 18,4	- 13,0	+ 31,3	- 56,0	+ 10,6
4.23 Particuliere sector :									
4.231 Belgisch-Luxemburgse invest. en beleg. in het buitenland :									
4.2311 Effecten .....	- 7,5	- 56,3	- 43,0	- 70,6	- 91,6	- 79,0	- 138,5	- 153,9	- 76,8
4.2312 Directe investeringen ..	- 11,5	- 39,4	- 38,7	- 35,8	- 31,7	- 28,4	- 36,8	- 45,2	- 73,6
4.2313 Onroerende goederen ...	- 0,7	- 0,9	- 1,0	- 1,0	- 3,0	- 0,9	- 0,9	- 4,2	- 3,8
4.2314 Overige .....	+ 2,4	+ 5,4	+ 2,0	- 3,6	- 6,2	- 4,0	+ 28,4	- 23,7	- 55,1
4.232 Buitenlandse investeringen en beleggingen in de B.L.E.U. :									
4.2321 Effecten .....	+ 6,9	+ 33,7	+ 19,0	+ 38,5	+ 41,5	+ 53,1	+ 157,6	+ 98,8	+ 75,0
4.2322 Directe investeringen ...	+ 22,3	+ 25,8	+ 27,3	+ 95,4	+ 24,5	- 11,9	+ 75,5	+ 55,3	+ 85,1
4.2323 Onroerende goederen ...	- 1,1	+ 0,4	- 0,1	+ 0,8	+ 0,7	+ 0,4	+ 1,0	+ 1,2	+ 2,7
4.2324 Overige .....	+ 11,3	+ 7,2	+ 47,9	- 22,2	- 18,1	- 16,6	+ 17,1	+ 8,7	+ 4,6
<b>Totaal 4 .....</b>	<b>+ 29,2</b>	<b>+ 5,8</b>	<b>- 12,3</b>	<b>+ 29,4</b>	<b>- 122,7</b>	<b>- 85,0</b>	<b>+ 126,8</b>	<b>- 128,8</b>	<b>- 36,5</b>
5. Vergissingen en weglatingen .....	- 15,0	- 0,3	+ 11,9	- 6,7	- 10,4	+ 13,8	- 1,2	- 13,8	+ 27,2
6. Tegenpost van monetisatie of demonetisatie van goud .....	- 4,3	- 1,7	- 3,5	0,0	0,0	0,0	0,0	0,0	0,0
<b>Totaal 1 tot 6 .....</b>	<b>+ 49,0</b>	<b>+ 62,1</b>	<b>+ 32,8</b>	<b>+ 64,5</b>	<b>- 45,4</b>	<b>- 16,6</b>	<b>+ 159,7</b>	<b>- 99,7</b>	<b>+ 34,5</b>
<b>7. Financiering van het totaal :</b>									
7.1 Mutatie van het netto buitenlands actief van de overwegend geldscheppende instellingen :									
7.11 Belgische en Luxemburgse banken :									
7.111 Belg. en Lux. franken .....	- 39,1	- 9,0	+ 22,9	- 16,5	- 39,8	+ 9,7	+ 0,3	- 17,1	- 21,0
7.112 Buitenlandse valuta's .....	+ 20,0	+ 47,8	+ 24,2	+ 67,7	- 6,4	- 30,6	+ 152,8	- 87,6	+ 56,9
7.12 Diverse instellingen .....	- 0,6	+ 0,6	- 0,1	+ 0,1	0,0	0,0	- 0,3	+ 0,3	0,0
7.13 N.B.B. (netto goud- en deviezenreserves) p.m. Mutatie van de bijzondere trekingsrechten voortvloeiend uit toewijzingen ..	-	-	-	-	-	-	-	-	-

N.B. Voor de methodologie van de betalingsbalans van de Belgisch-Luxemburgse Economische Unie wordt verwezen naar de « Bibliografische referenties ».

<sup>1</sup> Zie tabel IX-1, noot <sup>1</sup>.

IX - 3. — ALGEMENE BETALINGSBALANS OP TRANSACTIEBASIS

Ontvangsten en uitgaven per kwartaal

(Miljarden franken)

	* 1989			* 1989		
	1 <sup>e</sup> kwartaal			2 <sup>e</sup> kwartaal		
	Ontvangsten	Uitgaven	Saldo	Ontvangsten	Uitgaven	Saldo
1. Goederen- en dienstenverkeer :						
1.1 Goederenverkeer :						
1.11 Uitvoer en invoer .....	902,2	895,4	+ 6,8	946,2	932,4	+ 13,8
1.12 Loonwerk .....	20,4	4,2	+ 16,2	22,2	5,6	+ 16,6
1.13 Arbitrage (netto) .....	0,5	—	+ 0,5	1,8	—	+ 1,8
1.2 Vracht- en verzekeringskosten voor goederenvervoer .....	49,8	37,5	+ 12,3	53,6	40,1	+ 13,5
1.3 Andere vervoerkosten .....	20,5	24,2	- 3,7	23,1	26,0	- 2,9
1.4 Reisverkeer .....	20,7	28,9	- 8,2	29,4	37,4	- 8,0
1.5 Opbrengsten uit beleggingen en investeringen	391,9	384,0	+ 7,9	440,6	421,9	+ 18,7
1.6 Niet elders vermelde overheidstransacties ...	25,9	6,4	+ 19,5	25,6	4,1	+ 21,5
1.7 Overige :						
1.71 Grensarbeiders .....	7,4	7,0	+ 0,4	8,1	7,9	+ 0,2
1.72 Overige .....	102,7	101,4	+ 1,3	98,9	112,4	- 13,5
<i>Totaal 1</i> ....	1.542,0	1.489,0	+ 53,0	1.649,5	1.587,8	+ 61,7
2. Overdrachten :						
2.1 Particulieren .....	13,9	12,4	+ 1,5	13,1	14,5	- 1,4
2.2 Overheid .....	8,7	27,6	- 18,9	8,7	25,2	- 16,5
<i>Totaal 2</i> ....	22,6	40,0	- 17,4	21,8	39,7	- 17,9
Lopend verkeer (Totaal 1. + 2.) .....	1.564,6	1.529,0	+ 35,6	1.671,3	1.627,5	+ 43,8
3. Kapitaalverkeer van de overheid :						
3.1 Staat :						
3.11 Verplichtingen .....	51,1	40,0	+ 11,1	58,9	57,0	+ 1,9
3.12 Tegoeden .....	0,0	3,3	- 3,3	0,0	1,7	- 1,7
3.2 Andere overheid .....	0,0	0,5	- 0,5	0,4	0,6	- 0,2
<i>Totaal 3</i> ....	51,1	43,8	+ 7,3	59,3	59,3	0,0
4. Kapitaalverkeer v/d bedrijven <sup>1</sup> en particulieren :						
4.1 Handelskredieten (nettocijfers) .....	—	6,6	- 6,6	—	4,9	- 4,9
4.2 Overige :						
4.21 Overheidsbedrijven .....	0,0	3,2	- 3,2	0,0	0,3	- 0,3
4.22 Financiële instel. v/d overheidssector ..	0,7	56,7	- 56,0	16,6	6,0	+ 10,6
4.23 Particuliere sector :						
4.231 Belgisch-Luxemburgse invest. en beleg. in het buitenland :						
4.2311 Effecten (nettocijfers) ...	—	153,9	- 153,9	—	76,8	- 76,8
4.2312 Directe investeringen ...	8,8	54,0	- 45,2	12,1	85,7	- 73,6
4.2313 Onroerende goederen ...	1,8	6,0	- 4,2	1,4	5,2	- 3,8
4.2314 Overige (nettocijfers) ...	—	23,7	- 23,7	—	55,1	- 55,1
4.232 Buitenlandse investeringen en beleggingen in de B.L.E.U. :						
4.2321 Effecten (nettocijfers) ...	98,8	—	+ 98,8	75,0	—	+ 75,0
4.2322 Directe investeringen ...	63,6	8,3	+ 55,3	93,1	8,0	+ 85,1
4.2323 Onroerende goederen ...	5,2	4,0	+ 1,2	4,3	1,6	+ 2,7
4.2324 Overige (nettocijfers) ...	8,7	—	+ 8,7	4,6	—	+ 4,6
<i>Totaal 4</i> ....	187,6	316,4	- 128,8	207,1	243,6	- 36,5
5. Vergissingen en weglatingen (netto) .....	—	13,8	- 13,8	27,2	—	+ 27,2
6. Tegenpost van monetisatie of demonetisatie van goud .....	0,0	0,0	0,0	0,0	0,0	0,0
<i>Totaal 1 tot 6</i> ....	1.803,3	1.903,0	- 99,7	1.964,9	1.930,4	+ 34,5
7. Financiering van het totaal :						
7.1 Mutatie van het netto buitenlands actief van de overwegend geldscheppende instellingen :						
7.11 Belgische en Luxemburgse banken :						
7.111 Belg. en Lux. franken .....	—	—	- 17,1	—	—	- 21,0
7.112 Buitenlandse valuta's .....	—	—	- 87,6	—	—	+ 56,9
7.12 Diverse instellingen : .....	—	—	+ 0,3	—	—	0,0
7.13 N.B.B. (netto goud- en deviezenreserves)	—	—	+ 4,7	—	—	- 1,4
p.m. Mutatie van de bijzondere trekkingsrechten voortvloeiend uit toewijzingen .....	—	—	—	—	—	—

N.B. Voor de methodologie van de betalingsbalans van de Belgisch-Luxemburgse Economische Unie wordt verwezen naar de « Bibliografische referenties ».

<sup>1</sup> Zie tabel IX-1, noot <sup>1</sup>.

IX - 4. — ALGEMENE BETALINGSBALANS OP KASBASIS

(Saldi in miljarden franken)

	* 1988	* 1989	* 1988			* 1989				* 1990
	Jaar		2 <sup>e</sup> kwartaal	3 <sup>e</sup> kwartaal	4 <sup>e</sup> kwartaal	Januari-Februari	2 <sup>e</sup> kwartaal	3 <sup>e</sup> kwartaal	4 <sup>e</sup> kwartaal	Januari-Februari
<b>1. Goederen- en dienstenverkeer :</b>										
1.1 Goederenverkeer :										
1.11 Uitvoer en invoer .....	+ 41,3	+ 27,0	+ 11,1	+ 12,7	+ 17,6	+ 5,6	+ 5,1	+ 21,5	- 2,0	- 14,9
1.12 Loonwerk .....	+ 53,2	+ 63,3	+ 11,7	+ 13,9	+ 14,0	+ 10,4	+ 18,0	+ 13,3	+ 17,1	+ 10,1
1.13 Arbitrage .....	+ 20,4	+ 18,7	+ 4,4	+ 1,4	+ 6,9	+ 2,6	+ 4,2	+ 6,1	+ 8,8	+ 4,2
1.2 Vracht- en verzekeringskosten voor goederenvervoer .....	+ 44,0	+ 53,8	+ 10,5	+ 12,5	+ 10,5	+ 8,5	+ 13,5	+ 13,9	+ 14,1	+ 8,7
1.3 Andere vervoerkosten .....	- 1,9	- 12,9	+ 0,7	- 1,8	- 0,8	- 2,7	- 2,9	- 3,2	- 3,1	- 2,2
1.4 Reisverkeer .....	- 43,6	- 47,6	- 7,5	- 23,0	- 6,3	- 6,3	- 8,0	- 25,3	- 6,1	- 7,6
1.5 Opbrengsten uit beleggingen en investeringen ...	+ 11,7	+ 42,1	- 1,7	+ 0,9	+ 7,0	+ 6,8	+ 18,7	+ 7,4	+ 8,1	+ 2,1
1.6 Niet elders vermelde overheidstransacties .....	+ 84,5	+ 84,3	+ 20,8	+ 20,3	+ 22,4	+ 11,4	+ 21,5	+ 21,0	+ 22,3	+ 11,9
1.7 Overige :										
1.71 Grensarbeiders .....	+ 3,1	+ 1,4	+ 1,0	+ 0,5	+ 0,1	+ 0,5	+ 0,2	+ 0,7	+ 0,1	+ 0,1
1.72 Overige .....	- 23,0	- 33,0	- 6,5	- 4,2	- 12,1	+ 3,1	- 13,5	- 6,9	- 13,9	- 3,2
<b>Totaal 1 ....</b>	<b>+ 189,7</b>	<b>+ 197,1</b>	<b>+ 44,5</b>	<b>+ 33,2</b>	<b>+ 59,3</b>	<b>+ 39,9</b>	<b>+ 56,8</b>	<b>+ 48,5</b>	<b>+ 45,4</b>	<b>+ 9,2</b>
<b>2. Overdrachten :</b>										
2.1 Particulieren .....	+ 1,5	+ 1,7	- 0,3	- 0,6	+ 2,4	+ 0,1	- 1,4	- 0,5	+ 2,1	- 2,2
2.2 Overheid .....	- 71,6	- 73,9	- 17,0	- 17,5	- 22,4	- 13,8	- 16,5	- 18,8	- 19,7	- 10,1
<b>Totaal 2 ....</b>	<b>- 70,1</b>	<b>- 72,2</b>	<b>- 17,3</b>	<b>- 18,1</b>	<b>- 20,0</b>	<b>- 13,7</b>	<b>- 17,9</b>	<b>- 19,3</b>	<b>- 17,6</b>	<b>- 12,3</b>
Lopend verkeer (Totaal 1. + 2.) .....	+ 119,6	+ 124,9	+ 27,2	+ 15,1	+ 39,3	+ 26,2	+ 38,9	+ 29,2	+ 27,8	- 3,1
<b>3. Kapitaalverkeer van de overheid :</b>										
3.1 Staat :										
3.11 Verplichtingen .....	+ 92,5	+ 84,6	+ 40,3	+ 55,5	- 7,1	+ 10,4	+ 1,9	+ 34,6	+ 37,0	- 37,5
3.12 Tegoeden .....	- 3,6	- 10,3	- 1,9	0,0	- 1,5	- 0,3	- 1,7	- 0,5	- 4,8	- 0,2
3.2 Andere overheid .....	- 2,4	- 1,5	+ 1,1	- 0,6	- 4,2	- 0,5	- 0,2	0,0	- 0,8	+ 2,6
<b>Totaal 3 ....</b>	<b>+ 86,5</b>	<b>+ 72,8</b>	<b>+ 39,5</b>	<b>+ 54,9</b>	<b>- 12,8</b>	<b>+ 9,6</b>	<b>0,0</b>	<b>+ 34,1</b>	<b>+ 31,4</b>	<b>- 35,1</b>
<b>4. Kapitaalverkeer v/d bedrijven en particulieren :</b>										
4.1 Handelskredieten .....	-	-	-	-	-	-	-	-	-	-
4.2 Overige :										
4.21 Overheidsbedrijven .....	- 3,2	- 9,7	+ 0,6	- 0,1	- 0,3	- 1,0	- 0,3	- 2,5	- 3,7	+ 0,3
4.22 Financiële instel. v/d overheidssector .....	+ 30,1	- 15,0	- 18,4	- 13,0	+ 31,3	- 31,5	+ 10,6	+ 15,9	+ 14,5	- 9,1
4.23 Particuliere sector :										
4.231 Belgisch-Luxemburgse invest. en beleg. in het buitenland :										
4.2311 Effecten .....	- 379,7	- 559,9	- 91,6	- 79,0	- 138,5	- 95,0	- 76,8	- 262,0	- 67,2	+ 31,8
4.2312 Directe investeringen .....	- 132,7	- 256,8	- 31,7	- 28,4	- 36,8	- 32,3	- 73,6	- 57,6	- 80,4	+ 15,7
4.2313 Onroerende goederen .....	- 5,8	- 11,4	- 3,0	- 0,9	- 0,9	- 3,8	- 3,8	- 1,0	- 2,3	- 1,6
4.2314 Overige .....	+ 14,6	- 12,7	- 6,2	- 4,0	+ 28,4	- 26,1	- 55,1	+ 27,5	+ 38,5	+ 9,9
4.232 Buitenlandse investeringen en beleggingen in de B.L.E.U. :										
4.2321 Effecten .....	+ 290,7	+ 441,4	+ 41,5	+ 53,1	+ 157,6	+ 86,5	+ 75,0	+ 107,3	+ 160,3	+ 15,4
4.2322 Directe investeringen .....	+ 183,5	+ 266,6	+ 24,5	- 11,9	+ 75,5	+ 27,9	+ 85,1	+ 60,5	+ 65,7	+ 39,5
4.2323 Onroerende goederen .....	+ 2,9	+ 11,9	+ 0,7	+ 0,4	+ 1,0	- 1,5	+ 2,7	+ 3,8	+ 4,2	+ 1,6
4.2324 Overige .....	- 39,8	+ 32,8	- 18,1	- 16,6	+ 17,1	+ 20,5	+ 4,6	- 9,1	+ 28,6	- 4,5
<b>Totaal 4 ....</b>	<b>- 39,4</b>	<b>- 112,8</b>	<b>- 101,7</b>	<b>- 100,4</b>	<b>+ 134,4</b>	<b>- 56,3</b>	<b>- 31,6</b>	<b>- 117,2</b>	<b>+ 158,2</b>	<b>+ 99,0</b>
5. Vergissingen en weglatingen .....	- 4,5	- 7,6	- 10,4	+ 13,8	- 1,2	- 12,4	+ 27,2	- 41,8	+ 20,8	- 18,4
6. Tegenpost van monetisatie of demonetisatie van goud	0,0	- 2,6	0,0	0,0	0,0	0,0	0,0	- 0,6	- 2,0	0,0
<b>Totaal 1 tot 6 ....</b>	<b>+ 162,2</b>	<b>+ 74,7</b>	<b>- 45,4</b>	<b>- 16,6</b>	<b>+ 159,7</b>	<b>- 32,9</b>	<b>+ 34,5</b>	<b>- 96,3</b>	<b>+ 236,2</b>	<b>+ 42,4</b>
<b>7. Financiering van het totaal :</b>										
7.1 Mutatie van het netto buitenlands actief van de overwegend geldscheppende instellingen :										
7.11 Belgische en Luxemburgse banken :										
7.111 Belg. en Lux. franken .....	- 46,3	- 56,1	- 39,8	+ 9,7	+ 0,3	- 20,1	- 21,0	- 21,3	+ 3,3	- 19,0
7.112 Buitenlandse valuta's .....	+ 183,5	+ 118,1	- 6,4	- 30,6	+ 152,8	- 15,0	+ 56,9	- 83,5	+ 232,3	+ 61,9
7.12 Diverse instellingen .....	- 0,2	+ 0,4	0,0	0,0	- 0,3	+ 0,3	0,0	0,0	+ 0,1	0,0
7.13 N.B.B. (netto goud- en deviezenreserves) . p.m. Mutatie van de bijzondere trekkingsrechten voortvloeiend uit toewijzingen .....	+ 25,2	+ 12,3	+ 0,8	+ 4,3	+ 6,9	+ 1,9	- 1,4	+ 8,5	+ 0,5	- 0,5

N.B. Voor de methodologie van de betalingsbalans van de Belgisch-Luxemburgse Economische Unie wordt verwezen naar de « Bibliografische referenties ».

<sup>1</sup> Zie tabel IX-1, noot <sup>1</sup>.

IX - 5. — VERRICHTINGEN MET HET BUITENLAND, VERRICHTINGEN IN BUITENLANDSE VALUTA'S VAN DE INGEZETENEN MET DE BELGISCHE EN LUXEMBURGSE KREDIETINSTELLINGEN EN DEVIEZENVERRICHTINGEN OP TERMIJN

(Miljarden franken)

	1986	1987	* 1988	* 1989	* 1989			* 1990
					2 <sup>e</sup> kwartaal	3 <sup>e</sup> kwartaal	4 <sup>e</sup> kwartaal	Januari-Februari
1. Lopend verkeer <sup>1</sup> .....	+ 138,7	+ 102,6	+ 131,7	.	+ 43,8	.	.	.
1bis. Lopend verkeer op kasbasis .....	+ 144,2	+ 104,2	+ 119,6	+ 124,9	+ 38,9	+ 29,2	+ 27,8	- 3,1
2. Kapitaalverkeer van de niet-financiële particuliere sector <sup>2</sup> :								
2.1 Handelskredieten .....	+ 5,5	+ 1,6	- 12,1	.	- 4,9	.	.	.
2.2 Nettotegoeden in Belgische en Luxemburgse franken van niet-ingezetenen bij ingezetenen kredietinstellingen .....	- 59,0	+ 50,0	+ 88,7	+ 28,3	+ 57,7	- 12,4	- 14,3	+ 8,5
2.21 A contant .....	- 32,1	+ 41,7	+ 65,9	+ 41,6	+ 24,3	+ 20,3	- 10,1	- 8,8
2.22 Op termijn .....	- 26,9	+ 8,3	+ 22,8	- 13,3	+ 33,4	- 32,7	- 4,2	+ 17,3
2.3 Nettotegoeden in vreemde valuta's van ingezetenen ondernemingen en particulieren .....	+ 89,5	+ 29,0	- 75,6	- 23,0	- 84,8	+ 116,1	- 109,7	- 81,0
2.31 A contant .....	+ 53,1	- 40,9	- 111,1	- 108,4	- 77,5	+ 26,6	- 45,1	- 27,0
2.32 Op termijn .....	+ 36,4	+ 69,9	+ 35,5	+ 85,4	- 7,3	+ 89,5	- 64,6	- 54,0
2.4 Effecten .....	- 93,5	- 60,2	- 135,4	- 190,7	- 16,8	- 121,4	+ 28,3	+ 30,5
2.41 Aandelen .....	- 0,8	+ 23,4	+ 37,5	- 50,3	- 9,4	- 2,6	- 25,8	+ 19,3
2.411 Tegoeden van ingezetenen .....	- 30,7	- 0,5	+ 18,5	- 81,4	- 12,2	- 19,3	- 29,3	+ 15,3
2.412 Tegoeden van niet-ingezetenen .....	+ 29,9	+ 23,9	+ 19,0	+ 31,1	+ 2,8	+ 16,7	+ 3,5	+ 4,0
2.42 Obligaties .....	- 92,7	- 83,6	- 172,9	- 140,4	- 7,4	- 118,8	+ 54,1	+ 11,2
2.421 Tegoeden van ingezetenen .....	- 107,2	- 111,4	- 212,6	- 167,0	- 17,7	- 116,4	+ 28,4	+ 24,1
2.422 Tegoeden van niet-ingezetenen .....	+ 14,5	+ 27,8	+ 39,7	+ 26,6	+ 10,3	- 2,4	+ 25,7	- 12,9
2.5 Directe investeringen en daarmee verwant kapitaalverkeer .....	- 40,7	- 12,1	+ 51,2	+ 25,2	+ 2,7	+ 20,6	- 2,1	+ 58,4
2.51 Tegoeden van ingezetenen .....	- 80,8	- 108,3	- 138,4	- 275,1	- 76,5	- 56,8	- 82,7	+ 16,3
2.52 Tegoeden van niet-ingezetenen .....	+ 40,1	+ 96,2	+ 189,6	+ 300,3	+ 79,2	+ 77,4	+ 80,6	+ 42,1
2.6 Totaal (2.1 tot 2.5) .....	- 98,2	+ 8,3	- 83,2	.	- 46,1	.	.	.
2.6bis Totaal, excl. de handelskredieten (2.2 tot 2.5)	- 103,7	+ 6,7	- 71,1	- 160,2	- 41,2	+ 2,9	- 97,8	+ 16,4
3. Kapitaalverkeer in vreemde valuta's van de ingezetenen kredietinstellingen <sup>2</sup> .....	- 74,6	- 56,0	- 23,2	- 5,1	- 7,0	+ 4,0	- 15,1	+ 1,7
3.1 A contant .....	- 65,1	+ 22,2	+ 35,1	+ 67,0	+ 19,1	+ 60,8	- 83,9	- 35,0
3.2 Op termijn .....	- 9,5	- 78,2	- 58,3	- 72,1	- 26,1	- 56,8	+ 68,8	+ 36,7
4. Kapitaalverkeer van de niet-financiële overheidsbedrijven en kapitaalverkeer in franken van de overheid <sup>2</sup>	- 12,3	- 3,8	- 17,5	- 3,4	- 4,9	+ 0,3	+ 2,5	- 5,3
4.1 Kapitaalverkeer van de niet-financiële overheidsbedrijven .....	- 6,6	- 6,4	- 3,2	- 9,7	- 0,3	- 2,5	- 3,7	+ 0,3
4.2 Kapitaalverkeer in franken van de overheid	- 5,7	+ 2,6	- 14,3	+ 6,3	- 4,6	+ 2,8	+ 6,2	- 5,6
5. Vergissingen en weglatingen .....	- 4,3	+ 5,7	- 1,3	- 7,2	+ 27,5	- 41,6	+ 19,3	- 18,0
6. Tegenpost van monetisatie/demonetisatie van goud	0,0	- 10,6	0,0	- 2,6	0,0	- 0,6	- 2,0	0,0
7. Totaal (1 + 2.6 + 3 + 4 + 5 + 6 = 1bis + 2.6bis + 3 + 4 + 5 + 6) .....	- 50,7	+ 46,2	+ 6,5	- 53,6	+ 13,3	- 5,8	- 65,3	- 8,3
Financiering van het totaal :								
7.1 Kapitaalverkeer, à contant, in vreemde valuta's van de overheid <sup>3</sup> .....	- 57,9	- 34,5	- 18,7	- 65,9	+ 14,7	- 14,3	- 65,8	- 7,8
7.2 Mutatie in de netto deviezenreserves van de Nationale Bank van België <sup>4</sup> .....	+ 7,2	+ 80,7	+ 25,2	+ 12,3	- 1,4	+ 8,5	+ 0,5	- 0,5

N.B. Voor de methodologie van de betalingsbalans van de Belgisch-Luxemburgse Economische Unie wordt verwezen naar de « Bibliografische referenties ».

<sup>1</sup> Teken + : overschot; teken - : tekort.

<sup>2</sup> Teken + : kapitaaltoevoer; teken - : uitvoer.

<sup>3</sup> Teken + : vermindering van de deviezenreserves van de overheid; teken - : vermeerdering

<sup>4</sup> Teken + : vermeerdering van de reserves; teken - : vermindering.

IX - 6. — VOOR DE BETALING VAN IN- EN UITVOER GEBRUIKTE VALUTA'S<sup>1</sup>

(procenten van het totaal)

	Valuta's van de E.E.G.-landen								Dollar van de Verenigde Staten	Overige
	Belgische en Luxemburgse franken	Duitse mark	Franse frank	Nederlandse gulden	Pond sterling	Italiaanse lire	Overige	Totaal		
<b>Invoerbetalingen</b>										
1982 .....	23,9	17,3	10,0	8,7	3,5	1,8	0,3	65,5	29,9	4,6
1983 .....	25,1	17,9	10,1	8,4	3,8	2,0	0,3	67,6	27,1	5,3
1984 .....	26,3	18,0	10,3	8,7	3,9	1,9	0,3	69,4	25,6	5,0
1985 .....	28,2	18,4	10,5	8,7	3,5	2,0	0,3	71,6	23,4	5,0
1986 .....	29,2	21,4	11,2	9,5	3,3	2,5	0,4	77,5	16,6	5,9
1987 .....	28,5	22,4	11,3	9,2	3,1	2,7	1,0	78,2	16,7	5,1
1988 .....	28,5	22,4	11,2	9,1	3,3	2,7	1,0	78,2	16,7	5,1
1989 .....	28,2	22,3	10,9	8,8	3,5	2,6	1,0	77,3	17,9	4,8
1987 Eerste 9 maanden ....	28,8	22,2	11,3	9,3	3,0	2,7	0,9	78,2	16,7	5,1
1988 Eerste 3 maanden ....	29,0	22,2	11,3	8,9	3,0	2,5	0,9	77,8	16,6	5,6
Eerste 6 maanden ....	28,9	22,2	11,6	8,9	3,1	2,6	0,9	78,2	16,5	5,3
Eerste 9 maanden ....	28,5	22,2	11,4	9,0	3,2	2,6	0,9	77,8	16,9	5,3
1989 Eerste 3 maanden ....	28,9	22,2	10,8	8,7	3,3	2,6	1,0	77,5	17,3	5,2
Eerste 6 maanden ....	28,2	22,1	10,7	8,7	3,5	2,6	1,0	76,8	18,2	5,0
Eerste 9 maanden ....	28,2	22,1	10,9	8,8	3,4	2,7	1,0	77,1	18,1	4,8
<b>Uitvoerontvangsten</b>										
1982 .....	35,4	17,5	14,3	7,0	3,5	2,4	0,4	80,5	16,7	2,8
1983 .....	34,8	18,2	14,1	7,4	3,8	2,3	0,4	81,0	16,0	3,0
1984 .....	34,9	17,7	13,2	7,4	4,0	2,5	0,5	80,2	16,6	3,2
1985 .....	35,0	18,0	14,5	7,6	4,4	2,6	0,5	82,6	13,9	3,5
1986 .....	36,0	19,2	15,4	7,9	4,0	2,8	0,6	85,9	10,0	4,1
1987 .....	35,4	18,0	15,4	8,4	4,4	2,9	0,9	85,4	11,0	3,6
1988 .....	34,7	18,2	15,1	8,4	5,1	2,9	1,0	85,4	10,9	3,7
1989 .....	34,6	18,0	15,9	7,8	4,9	2,8	1,1	85,1	11,3	3,6
1987 Eerste 9 maanden ....	35,5	17,8	15,6	8,3	4,4	3,0	0,9	85,5	10,9	3,6
1988 Eerste 3 maanden ....	34,8	17,7	15,8	8,4	5,2	2,8	1,0	85,7	10,7	3,6
Eerste 6 maanden ....	34,4	18,2	15,7	8,3	5,0	2,9	1,0	85,5	10,8	3,7
Eerste 9 maanden ....	34,6	17,9	15,4	8,3	5,0	2,9	1,0	85,1	11,2	3,7
1989 Eerste 3 maanden ....	34,7	17,8	15,7	7,5	5,5	2,9	1,1	85,2	11,3	3,5
Eerste 6 maanden ....	34,6	17,9	15,8	7,7	5,1	2,8	1,1	85,0	11,4	3,6
Eerste 9 maanden ....	34,4	17,8	16,0	7,7	5,0	2,9	1,1	84,9	11,5	3,6

<sup>1</sup> Exclusief de verrichtingen van een gering bedrag, de arbitrageverrichtingen en de diamanttransacties.

Bibliografische referenties : *Belgische Economische Statistieken 1970-1980. Tijdschrift van de Nationale Bank van België* : XLVIII<sup>e</sup> jaargang, deel I, n<sup>o</sup> 1, januari 1973 : « Een nieuwe statistiek : verrichtingen met het buitenland, verrichtingen in buitenlandse valuta's van de ingezetenen met de Belgische en Luxemburgse geldscheppende instellingen en termijnvalutatransacties » ; LIII<sup>e</sup> jaargang, deel I, n<sup>o</sup> 6, juni 1978 : « Methodologie van de betalingsbalans van de Belgisch-Luxemburgse Economische

Unie » ; LIV<sup>e</sup> jaargang, deel I, n<sup>o</sup> 1, januari 1979 : « Hervorming van de gegevens gepubliceerd onder hoofdstuk IX » ; LVIII<sup>e</sup> jaargang, deel I, n<sup>o</sup> 3, maart 1983 : « Wijzigingen in hoofdstuk IX » ; LXIII<sup>e</sup> jaargang, deel II, n<sup>o</sup> 4, oktober 1988 : « De betalingsbalans op transactiebasis van de Belgisch-Luxemburgse Economische Unie in 1986 en 1987 » ; LXIV<sup>e</sup> jaargang, deel II, n<sup>o</sup> 2-3, augustus-september 1989 : « Wijzigingen in het boeken van de uitvoer op kasbasis en in het behandelen van handelspapier ». *Jaarverslagen van de N.B.B. Methodologie van de betalingsbalans van de Belgisch-Luxemburgse Economische Unie*, Eurostat, 1984.

## X. — VALUTAMARKT

### 1a. — OFFICIELE WISSELKOERSEN VASTGESTELD DOOR DE IN VERREKENKAMER TE BRUSSEL VERGADERDE BANKIERS

Jaarlijkse cijfers

(Belgische franken)

Bron : Koerslijst der Fondsen- en Wisselbeurs van Brussel.

Daggemiddelden	1 U.S. dollar	1 Duitse mark	100 yen	1 Franse frank	1 pond sterling	100 Italiaanse lire	1 Canadese dollar	1 Nederlandse gulden	1 Zweedse kroon	1 Zwitserse frank	100 peseta	1 Deense kroon	100 Oostenrijkse schilling	1 Noorse kroon	1 Finse mark	100 escudo	1 zaïre	1 Iers punt	100 Griekse drachme <sup>1</sup>	1 Ecu <sup>2</sup>
1982 .....	45,76	18,83	18,38	6,96	79,80	3,38	37,08	17,11	7,31	22,52	41,63	5,48	267,88	7,09	9,50	57,99	7,94	64,84	—	—
1983 .....	51,18	20,01	21,55	6,72	77,50	3,37	41,52	17,91	6,66	24,34	35,68	5,59	284,50	7,00	9,18	46,77	6,36	63,58	—	—
1984 .....	57,79	20,31	24,32	6,61	76,98	3,29	44,63	18,01	6,98	24,61	35,93	5,58	288,81	7,08	9,61	39,62	1,61	62,60	—	45,06
1985 .....	59,36	20,18	24,91	6,61	76,33	3,11	43,50	17,89	6,89	24,21	34,87	5,60	287,18	6,90	9,56	34,58	1,21	62,80	—	44,91
1986 .....	44,66	20,58	26,57	6,44	65,48	3,00	32,13	18,25	6,26	24,89	31,88	5,52	292,79	6,04	8,80	29,88	0,76	59,80	—	43,79
1987 .....	37,34	20,78	25,85	6,21	61,11	2,88	28,17	18,44	5,89	25,06	30,28	5,46	295,41	5,54	8,50	26,49	0,35	55,50	—	43,03
1988 .....	36,81	20,94	28,70	6,17	65,37	2,83	29,95	18,60	6,00	25,14	31,57	5,46	297,76	5,64	8,78	25,52	0,21	55,99	25,94	43,42
1989 .....	39,43	20,96	28,63	6,18	64,55	2,87	33,30	18,58	6,11	24,11	33,27	5,39	297,79	5,71	9,18	25,02	0,11	55,85	24,29	43,35

<sup>1</sup> De Griekse drachme wordt op de Beurs genoteerd sinds 4 januari 1988.

<sup>2</sup> De Ecu wordt op de beurs genoteerd sinds 3 september 1984.



## X - 1b. — OFFICIELE WISSELKOERSEN VASTGESTELD DOOR DE IN VERREKENKAMER TE BRUSSEL VERGADERDE BANKIERS

Driemaandelijkse en maandelijkse cijfers

(Belgische franken)

Bron : Koerslijst der Fondsen- en Wisselbeurs van Brussel.

Daggemiddelden	1 U.S. dollar	1 Duitse mark	100 yen	1 Franse frank	1 pond sterling	100 Italiaanse lire	1 Canadese dollar	1 Nederlandse gulden	1 Zweedse kroon	1 Zwitserse frank	100 peseta	1 Deense kroon	100 Oostenrijkse schilling	1 Noorse kroon	1 Finse mark	100 escudo	1 zaïre	1 Iers punt	100 Griekse drachme <sup>1</sup>	1 Ecu
1988 2 <sup>e</sup> kwartaal ....	35,77	20,91	28,44	6,18	65,69	2,82	29,12	18,63	5,99	25,17	31,61	5,47	297,44	5,71	8,79	25,60	0,21	55,95	26,13	43,44
3 <sup>e</sup> kwartaal ....	39,13	20,95	29,25	6,19	66,29	2,82	32,09	18,57	6,09	25,00	31,67	5,48	297,97	5,72	8,85	25,62	0,20	56,25	26,06	43,53
4 <sup>e</sup> kwartaal ....	37,20	20,96	29,72	6,14	66,58	2,83	30,87	18,58	6,05	24,88	32,00	5,43	298,06	5,63	8,87	25,30	0,16	56,06	25,38	43,48
1989 1 <sup>e</sup> kwartaal ....	38,75	20,95	30,19	6,16	67,74	2,86	32,53	18,56	6,13	24,54	33,54	5,39	297,91	5,76	9,06	25,48	0,12	55,96	25,07	43,63
2 <sup>e</sup> kwartaal ....	40,55	20,94	29,32	6,18	65,71	2,87	33,97	18,57	6,19	23,90	33,29	5,38	297,50	5,78	9,37	25,25	0,11	55,90	24,53	43,49
3 <sup>e</sup> kwartaal ....	40,28	20,93	28,31	6,19	64,26	2,91	34,08	18,56	6,16	24,27	33,40	5,39	297,38	5,72	9,28	25,01	0,10	55,87	24,23	43,37
4 <sup>e</sup> kwartaal ....	38,12	21,01	26,65	6,17	60,40	2,85	32,62	18,61	5,96	23,71	32,85	5,40	298,36	5,56	9,03	24,34	0,08	55,65	23,27	42,90
1990 1 <sup>e</sup> kwartaal ....	35,30	20,87	23,87	6,15	58,45	2,81	29,88	18,52	5,74	23,44	32,34	5,41	296,51	5,40	8,83	23,66	0,07	55,38	22,14	42,52
2 <sup>e</sup> kwartaal ....	34,61	20,63	22,29	6,13	57,98	2,81	29,57	18,33	5,68	24,00	32,99	5,41	293,16	5,33	8,74	23,38	0,06	55,30	21,11	42,33
1989 Juni .....	41,47	20,94	28,81	6,17	64,36	2,89	34,60	18,59	6,20	24,25	32,73	5,38	297,46	5,77	9,37	25,13	0,11	55,89	24,38	43,37
Juli .....	39,65	20,94	28,23	6,17	64,31	2,89	33,35	18,57	6,13	24,32	33,33	5,39	297,53	5,70	9,28	25,01	0,10	55,92	24,24	43,34
Augustus .....	40,28	20,92	28,53	6,19	64,30	2,91	34,28	18,56	6,16	24,28	33,42	5,38	297,25	5,72	9,29	25,03	0,10	55,84	24,28	43,36
September .....	40,88	20,94	28,16	6,20	64,18	2,91	34,57	18,57	6,19	24,22	33,45	5,39	297,39	5,74	9,26	24,98	0,10	55,84	24,19	43,40
Oktober .....	39,21	21,01	27,60	6,19	62,22	2,86	33,38	18,61	6,08	24,04	33,03	5,39	298,45	5,65	9,17	24,64	0,09	55,90	23,67	43,12
November .....	38,35	20,99	26,71	6,17	60,30	2,86	32,81	18,60	5,97	23,71	32,93	5,40	298,04	5,57	9,02	24,36	0,09	55,58	23,27	42,92
December .....	36,63	21,02	25,49	6,15	58,41	2,83	31,54	18,63	5,82	23,33	32,57	5,41	298,59	5,46	8,88	23,98	0,08	55,43	22,82	42,63
1990 Januari .....	35,47	20,96	24,47	6,16	58,56	2,81	30,31	18,59	5,75	23,39	32,33	5,41	297,88	5,42	8,86	23,78	0,08	55,41	22,45	42,57
Februari .....	35,02	20,89	24,06	6,15	59,39	2,82	29,28	18,53	5,73	23,53	32,34	5,42	296,70	5,41	—	23,71	0,07	55,41	22,17	42,63
Maart .....	35,39	20,76	23,11	6,15	57,49	2,82	29,99	18,44	5,74	23,42	32,36	5,42	294,96	5,37	8,79	23,51	0,07	55,32	21,79	42,37
April .....	34,91	20,68	22,04	6,16	57,13	2,82	29,99	18,37	5,70	23,47	32,61	5,42	293,91	5,33	8,74	23,37	0,07	55,43	21,31	42,29
Mei .....	34,31	20,65	22,30	6,13	57,58	2,81	29,24	18,36	5,67	24,20	33,02	5,42	293,46	5,32	8,74	23,36	0,06	55,35	20,99	42,32
Juni .....	34,62	20,55	22,50	6,11	59,20	2,80	29,52	18,26	5,68	24,29	33,31	5,40	292,16	5,35	8,75	23,42	0,06	55,11	21,02	42,38

<sup>1</sup> De Griekse drachme wordt op de beurs genoteerd sinds 4 januari 1988.

X - 2. — BIJZONDER  
TREKKINGSRECHT

X - 3. — MARKT VAN DE U.S.-DOLLAR  
TE BRUSSEL

Daggemiddelden	Koers in Belgische franken	Contantmarkt			Termijnmarkt op 3 maanden	
		Officiële markt	Vrije markt		Officiële markt	Vrije markt (transfers)
			Transfers	Biljetten		
<i>(koers in Belgische franken)</i>					<i>Report (+) of Deport (-) (% per jaar van de koers op de contantmarkt<sup>1</sup>)</i>	
1982 .....	50,43	45,76	49,12	49,12	+ 2,41	+ 0,68
1983 .....	54,64	51,18	52,06	52,06	+ 1,54	+ 0,75
1984 .....	59,18	57,79	58,65	58,63	+ 0,60	+ 0,37
1985 .....	60,12	59,36	59,66	59,73	+ 1,14	+ 1,06
1986 .....	52,33	44,66	45,05	45,11	+ 1,52	+ 1,18
1987 .....	48,26	37,34	37,57	37,63	- 0,08	- 0,17
1988 .....	49,39	36,81	37,06	37,09	- 1,27	- 1,27
1989 .....	50,50	39,43	39,51	39,56	- 0,66	- 0,66
1988 2 <sup>e</sup> kwartaal .....	48,86	35,77	35,94	35,97	- 1,43	- 1,43
3 <sup>e</sup> kwartaal .....	50,73	39,13	39,57	39,60	- 1,24	- 1,25
4 <sup>e</sup> kwartaal .....	49,98	37,20	37,46	37,52	- 1,75	- 1,74
1989 1 <sup>e</sup> kwartaal .....	50,98	38,75	38,92	38,92	- 1,84	- 1,83
2 <sup>e</sup> kwartaal .....	51,33	40,55	40,65	40,69	- 1,41	- 1,41
3 <sup>e</sup> kwartaal .....	50,75	40,28	40,34	40,39	- 0,47	- 0,47
4 <sup>e</sup> kwartaal .....	48,90	38,12	38,20	38,24	+ 1,12	+ 1,12
1990 1 <sup>e</sup> kwartaal .....	46,42	35,30	35,25 <sup>2</sup>	35,37	+ 2,03	+ 2,10 <sup>2</sup>
2 <sup>e</sup> kwartaal .....	45,39	34,61	—	34,65	+ 1,47	—
1989 Juni .....	51,45	41,47	41,53	41,59	- 0,89	- 0,90
Juli .....	50,42	39,65	39,71	39,77	- 0,60	- 0,60
Augustus .....	50,83	40,28	40,37	40,38	- 0,42	- 0,42
September .....	50,97	40,88	40,95	40,98	- 0,39	- 0,39
Oktober .....	49,87	39,21	39,28	39,38	+ 0,71	+ 0,70
November .....	49,00	38,35	38,47	38,48	+ 1,27	+ 1,27
December .....	47,65	36,63	36,63	36,68	+ 1,45	+ 1,45
1990 Januari .....	46,75	35,47	35,47	35,56	+ 2,09	+ 2,08
Februari .....	46,46	35,02	35,01	35,07	+ 2,12	+ 2,12
Maart .....	46,07	35,39	—	35,43	+ 1,90	—
April .....	45,41	34,91	—	34,96	+ 1,60	—
Mei .....	45,23	34,31	—	34,34	+ 1,47	—
Juni .....	45,51	34,62	—	34,67	+ 1,35	—

<sup>1</sup> Formule =  $\frac{\text{(Koers op de termijnmarkt - Koers op de contantmarkt)} \times 100 \times 4}{\text{Koers op de contantmarkt}}$

<sup>2</sup> Gemiddelde januari-februari.

**X - 4a. — EUROPEES MONETAIR STELSEL : SPILKOERSEN VAN DE ECU,  
BILATERALE SPILKOERSEN EN KOERSEN WAAROP INTERVENTIE VERPLICHT  
IS GESTELD VAN 19 JUNI 1989 TOT 7 JANUARI 1990**

(nationale valuta-eenheden)

	BRUSSEL	AMSTERDAM	KOPENHAGEN	FRANKFURT	ROME/ MILAAN	PARIJS	DUBLIN	MADRID
Spilkoers van de ECU	42,4582	2,31943	7,85212	2,05853	1483,58	6,90403	0,768411	133,804
De middelste waarden zijn bilaterale spilkoersen ; de uiterste waarden zijn de koersen waarop interventie verplicht is								
100 Belgische franken	—	5,58700	18,9143	4,95900	3710,20	16,6310	1,85100	334,619
		5,46286	18,4938	4,84837	3494,21	16,2608	1,80981	315,143
		5,34150	18,0831	4,74000	3290,90	15,8990	1,76950	296,802
100 Nederl. guldens ..	1872,15		346,240	90,7700	67912,0	304,440	33,8868	6125,30
	1830,54	—	338,537	88,7526	63963,1	297,661	33,1293	5768,83
	1789,85		331,020	86,7800	60241,0	291,040	32,3939	5433,10
100 Deense kronen ..	553,000	30,2100		26,8100	20062,0	89,9250	10,0087	1809,40
	540,723	29,5389	—	26,2162	18894,0	87,9257	9,78604	1704,05
	528,700	28,8825		25,6300	17794,0	85,9700	9,56830	1604,90
100 Duitse marken ..	2109,50	115,235	390,160		76540,0	343,050	38,1825	6901,70
	2062,55	112,673	381,443	—	72069,9	335,386	37,3281	6499,98
	2016,55	110,1675	373,000		67865,0	327,920	36,4964	6121,70
100 Italiaanse lire ....	3,03870	0,166000	0,562000	0,147350		0,494100	0,0549952	9,57600
	2,86187	0,156340	0,529268	0,138754	—	0,465362	0,0517943	9,01899
	2,69530	0,147250	0,498500	0,130650		0,438300	0,0487799	8,49400
100 Franse franken ..	628,970	34,3600	116,320	30,4950	22817,0		11,3830	2057,80
	614,977	33,5953	113,732	29,8164	21488,6	—	11,1299	1938,06
	601,295	32,8475	111,200	29,1500	20238,0		10,8825	1825,30
100 Ierse punten .....	5651,15	308,700	1045,11	274,000	205003,0	918,900		18489,2
	5525,45	301,848	1021,86	267,894	193071,0	898,480	—	17413,1
	5402,50	295,100	999,130	261,900	181834,0	878,500		16399,7
100 Spaanse pesetas ..	33,6930	1,84050	6,23100	1,63300	1177,30	5,47850	0,609772	
	31,7316	1,73345	5,86837	1,53847	1108,77	5,15981	0,574281	—
	29,8850	1,63250	5,52600	1,44900	1044,20	4,85950	0,540855	

**X - 4a. — EUROPEES MONETAIR STELSEL : SPILKOERSEN VAN DE ECU,  
BILATERALE SPILKOERSEN EN KOERSEN WAAROP INTERVENTIE VERPLICHT  
IS GESTELD VANAF 8 JANUARI 1990**

(nationale valuta-eenheden)

	BRUSSEL	AMSTERDAM	KOPENHAGEN	FRANKFURT	ROME/ MILAAN	PARIJS	DUBLIN	MADRID
Spilkoers van de ECU	42,1679	2,30358	7,79845	2,04446	1529,70	6,85684	0,763159	132,889
De middelste waarden zijn bilaterale spilkoersen ; de uiterste waarden zijn de koersen waarop interventie verplicht is								
100 Belgische franken	—	5,58700	18,9143	4,95900	3710,20	16,6310	1,85100	334,619
		5,46286	18,4938	4,84837	3627,64	16,2608	1,80981	315,143
		5,34150	18,0831	4,74000	3546,90	15,8990	1,76950	296,802
100 Nederl. guldens	1872,15	—	346,240	90,7700	67912,0	304,440	33,8868	6125,30
	1830,54		338,537	88,7526	66405,3	297,661	33,1293	5768,83
	1789,85		331,020	86,7800	64928,0	291,040	32,3939	5433,10
100 Deense kronen	553,000	30,2100	—	26,8100	20062,0	89,9250	10,0087	1809,40
	540,723	29,5389		26,2162	19615,4	87,9257	9,78604	1704,05
	528,700	28,8825		25,6300	19179,0	85,9700	9,56830	1604,90
100 Duitse marken	2109,50	115,235	390,160	—	76540,0	343,050	38,1825	6901,70
	2062,55	112,673	381,443		74821,7	335,386	37,3281	6500,00
	2016,55	110,167	373,000		73157,0	327,920	36,4964	6121,70
100 Italiaanse lire	2,81930	0,154000	0,521400	0,136700	—	0,458450	0,0510246	9,22400
	2,75661	0,150590	0,509803	0,133651		0,448247	0,0498895	8,68726
	2,69530	0,147250	0,498500	0,130650		0,438300	0,0487799	8,18200
100 Franse franken	628,970	34,3600	116,320	30,4950	22817,0	—	11,3830	2057,80
	614,977	33,5953	113,732	29,8164	22309,1		11,1299	1938,06
	601,295	32,8475	111,200	29,1500	21813,0		10,8825	1825,30
100 Ierse punten	5651,15	308,700	1045,11	274,000	205003,0	918,900	—	18489,2
	5525,45	301,848	1021,86	267,894	200443,0	898,480		17413,1
	5402,50	295,100	999,130	261,900	195984,0	878,500		16399,7
100 Spaanse pesetas	33,6930	1,84050	6,23100	1,63300	1222,30	5,47850	0,609772	—
	31,7316	1,73345	5,86837	1,53847	1151,11	5,15981	0,574281	
	29,8850	1,63250	5,52600	1,44900	1084,10	4,85950	0,540858	

X - 4b. — EUROPEES MONETAIR STELSEL : AGIO OF DISAGIO VAN DE VERSCHILLENDE MUNTEN T.O.V. DE BELGISCHE FRANK EN AFWIJKINGSINDICATOREN

Daggemiddelden	Agio (+) of disagio (-) t.o.v. de Belgische frank <sup>1</sup>							Afwijkingsindicatoren <sup>2</sup>							
	Nederlandse gulden	Deense kroon	Duitse mark	Italiaanse lire	Franse frank	Iers punt	Spaanse peseta <sup>3</sup>	Belgische frank	Nederlandse gulden	Deense kroon	Duitse mark	Italiaanse lire	Franse frank	Iers punt	Spaanse peseta <sup>3</sup>
1982 .....	+ 1,03	+ 1,14	+ 0,63	+ 1,39	+ 0,71	+ 0,81	—	+ 38	- 16	- 16	+ 10	- 9	- 5	- 1	—
1983 .....	+ 1,16	+ 1,52	+ 0,75	+ 4,31	+ 1,87	+ 1,61	—	+ 56	0	- 17	+ 29	- 48	- 38	- 21	—
1984 .....	+ 1,32	+ 1,14	+ 1,38	+ 2,85	+ 1,25	+ 1,17	—	+ 56	- 8	0	- 15	- 29	- 5	- 1	—
1985 .....	+ 0,62	+ 1,56	+ 0,78	+ 0,69	+ 1,21	+ 1,51	—	+ 33	+ 3	- 39	- 2	- 7	- 27	- 36	—
1986 .....	+ 1,15	+ 0,07	+ 1,27	+ 2,38	+ 1,63	+ 0,72	—	+ 48	- 7	+ 43	- 17	- 30	- 33	+ 12	—
1987 .....	+ 0,75	+ 0,92	+ 0,76	+ 0,57	+ 0,96	+ 0,41	—	+ 41	+ 4	- 3	+ 5	+ 12	- 7	+ 19	—
1988 .....	+ 1,62	+ 1,02	+ 1,51	- 1,30	+ 0,37	+ 1,34	—	+ 50	- 30	0	- 34	+ 46	+ 36	- 14	—
1989 .....	+ 1,48	- 0,34	+ 1,60	+ 0,36	+ 0,43	+ 1,07	+ 4,35 <sup>3</sup>	+ 50	- 23	+ 63	- 38	+ 22	+ 33	- 2	- 45 <sup>3</sup>
1988 2 <sup>e</sup> kwartaal .....	+ 1,84	+ 1,20	+ 1,43	- 1,69	+ 0,49	+ 1,28	—	+ 51	- 38	- 6	- 25	+ 51	+ 31	- 10	—
3 <sup>e</sup> kwartaal .....	+ 1,44	+ 1,39	+ 1,58	- 1,37	+ 0,63	+ 1,79	—	+ 54	- 17	- 14	- 34	+ 49	+ 26	- 31	—
4 <sup>e</sup> kwartaal .....	+ 1,52	+ 0,50	+ 1,63	- 1,29	- 0,17	+ 1,45	—	+ 44	- 31	+ 18	- 50	+ 45	+ 60	- 25	—
1989 1 <sup>e</sup> kwartaal .....	+ 1,40	- 0,31	+ 1,58	- 0,17	+ 0,18	+ 1,28	—	+ 46	- 24	+ 57	- 45	+ 29	+ 42	- 16	—
2 <sup>e</sup> kwartaal .....	+ 1,46	- 0,52	+ 1,50	+ 0,44	+ 0,55	+ 1,16	+ 3,62 <sup>3</sup>	+ 50	- 22	+ 71	- 34	+ 20	+ 25	- 7	- 32 <sup>3</sup>
3 <sup>e</sup> kwartaal .....	+ 1,41	- 0,38	+ 1,48	+ 1,50	+ 0,64	+ 1,10	+ 5,24	+ 56	- 14	+ 70	- 23	+ 6	+ 28	+ 1	- 54
4 <sup>e</sup> kwartaal .....	+ 1,66	- 0,14	+ 1,84	- 0,37	+ 0,36	+ 0,72	+ 3,50	+ 51	- 30	+ 53	- 50	+ 31	+ 38	+ 15	- 38
1990 1 <sup>e</sup> kwartaal .....	+ 1,16	+ 0,14	+ 1,18	+ 1,82	+ 0,05	+ 0,23	+ 1,91	+ 44	- 12	+ 35	- 17	- 49	+ 47	+ 30	- 18
2 <sup>e</sup> kwartaal .....	+ 0,13	+ 0,11	0,00	+ 1,87	- 0,28	+ 0,07	+ 4,00	+ 14	+ 8	+ 9	+ 20	- 76	+ 33	+ 10	- 61
1989 Juni .....	+ 1,53	- 0,51	+ 1,51	+ 0,93	+ 0,34	+ 1,13	+ 3,62 <sup>3</sup>	+ 51	- 25	+ 71	- 33	+ 13	+ 38	- 5	- 32 <sup>3</sup>
Juli .....	+ 1,43	- 0,35	+ 1,51	+ 1,12	+ 0,38	+ 1,20	+ 5,02	+ 53	- 18	+ 66	- 30	+ 11	+ 38	- 6	- 53
Augustus .....	+ 1,37	- 0,42	+ 1,43	+ 1,70	+ 0,71	+ 1,05	+ 5,32	+ 56	- 11	+ 72	- 20	+ 2	+ 24	+ 4	+ 55
September .....	+ 1,44	- 0,37	+ 1,51	+ 1,65	+ 0,82	+ 1,06	+ 5,38	+ 59	- 12	+ 73	- 20	+ 6	+ 21	+ 6	- 55
Oktober .....	+ 1,64	- 0,30	+ 1,86	+ 0,05	+ 0,63	+ 1,17	+ 4,05	+ 57	- 23	+ 67	- 43	+ 31	+ 29	0	- 39
November .....	+ 1,60	- 0,06	+ 1,75	- 0,15	+ 0,36	+ 0,62	+ 3,80	+ 52	- 26	+ 52	- 43	+ 28	+ 39	+ 20	- 42
December .....	+ 1,74	- 0,06	+ 1,92	- 1,12	+ 0,04	+ 0,31	+ 2,60	+ 42	- 42	+ 37	- 65	+ 35	+ 46	+ 25	- 32
1990 Januari .....	+ 1,53	0	+ 1,62	+ 1,25	+ 0,12	+ 0,28	+ 1,87	+ 51	- 23	+ 47	- 36	- 26	+ 51	+ 34	- 15
Februari .....	+ 1,24	+ 0,15	+ 1,29	+ 2,12	+ 0,03	+ 0,30	+ 1,89	+ 53	- 7	+ 43	- 12	- 49	+ 59	+ 36	- 13
Maart .....	+ 0,71	+ 0,27	+ 0,64	+ 2,11	+ 0,01	+ 0,13	+ 1,98	+ 29	- 5	+ 15	- 3	- 73	+ 32	+ 21	- 26
April .....	+ 0,35	+ 0,27	+ 0,25	+ 2,12	+ 0,10	+ 0,32	+ 2,74	+ 21	+ 4	+ 7	+ 12	- 81	+ 19	+ 6	- 42
Mei .....	+ 0,28	+ 0,19	+ 0,09	+ 1,92	- 0,30	+ 0,16	+ 4,06	+ 15	+ 2	+ 6	+ 14	- 77	+ 34	+ 7	- 63
Juni .....	- 0,24	- 0,14	- 0,35	+ 1,56	- 0,64	- 0,27	+ 5,20	+ 7	+ 19	+ 13	+ 32	- 69	+ 44	+ 19	- 76

<sup>1</sup> Formule =  $\frac{[\text{Koers van de vreemde munt in Belgische franken (Concertatie van 14.30 u.)} - \text{Spilkoers van deze munt in Belgische franken}] \times 100}{\text{Spilkoers van deze munt in Belgische franken}}$

<sup>2</sup> Het minteken wijst erop dat de betrokken munt de neiging vertoont af te wijken in de zin van een appreciatie. Het plusteken duidt vanzelfsprekend op een tegenovergestelde toestand (Voor de wijze van berekening van de afwijkingsindicator, zie *Tijdschrift van de Nationale Bank van België*, LIV<sup>e</sup> jaargang, Deel II, N<sup>o</sup> 1-2, juli-augustus 1979, « Het Europees Monetair Stelsel », Bijlage I).

<sup>3</sup> Sedert 19 juni 1989.

X - 4c. — EUROPEES MONETAIR STELSEL

Valuta's	Samenstelling, spilkoersen in Belgische franken en relatieve gewichten van de Ecu				Maximaal afwijkingsinterval van de verschillende valuta's <sup>1</sup>
	Pakketten <sup>2</sup> van valuta's die opgenomen zijn in de mand of Ecu	Bilaterale spilkoersen in Belgische frank	Tegenwaarde in Belgische frank van ieder valutapakket <sup>2</sup>	Proportionele aandelen of relatieve gewichten van ieder valutapakket in de mand of Ecu	
	(1)	(2)	(3) = (1) × (2)	(4)	
<b>van 21 september 1989 tot 7 januari 1990</b>					
Duitse mark .....	0,6242	20,6255	12,8745	30,32	1,57
Franse frank .....	1,332	6,14977	8,1915	19,29	1,82
Pond sterling .....	0,08784	58,2715 <sup>3</sup>	5,1186	12,06	—
Italiaanse lire .....	151,8	0,0286187	4,3443	10,23	5,39
Nederlandse gulden .....	0,2198	18,3054	4,0235	9,48	2,04
Belgische en Luxemburgse frank .....	3,431	1	3,431	8,08	2,07
Deense kroon .....	0,1976	5,40723	1,0685	2,52	2,19
Iers punt .....	0,008552	55,2545	0,4724	1,11	2,23
Griekse drachme .....	1,44	0,281568 <sup>3</sup>	0,4055	0,96	—
Spaanse peseta .....	6,885	0,317316	2,1847	5,14	5,69
Portugese escudo .....	1,393	0,246728 <sup>3</sup>	0,3437	0,81	—
Totaal ...			42,4582	100,00	
<b>vanaf 8 januari 1990</b>					
Duitse mark .....	0,6242	20,6255	12,8744	30,53	1,56
Franse frank .....	1,332	6,14977	8,1915	19,43	1,81
Pond sterling .....	0,08784	57,8740 <sup>3</sup>	5,0837	12,06	—
Italiaanse lire .....	151,8	0,0275661	4,1845	9,92	2,03
Nederlandse gulden .....	0,2198	18,3054	4,0235	9,54	2,04
Belgische en Luxemburgse frank .....	3,431	1	3,431	8,14	2,07
Deense kroon .....	0,1976	5,40723	1,0685	2,53	2,19
Iers punt .....	0,008552	55,2545	0,4725	1,12	2,22
Griekse drachme .....	1,44	0,224376 <sup>3</sup>	0,3231	0,77	—
Spaanse peseta .....	6,885	0,317316	2,1847	5,18	5,69
Portugese escudo .....	1,393	0,237241 <sup>3</sup>	0,3305	0,78	—
Totaal ...			42,1679	100,00	

<sup>1</sup> Verschil tussen de voordeligste of de nadeligste koers van de Ecu in een valuta en de spilkoers van de Ecu in diezelfde valuta, uitgedrukt in procenten van de spilkoers van de Ecu.

<sup>2</sup> Aantal eenheden of fracties van iedere valuta.

<sup>3</sup> Fictieve bilaterale spilkoersen voortvloeiend uit de fictieve spilkoers van de Ecu in pond sterling, Griekse drachmen of Portugese escudos en uit de spilkoers van de Ecu in Belgische frank.

## X - 5. — EFFECTIEVE WISSELKOERSEN

(indexcijfers 1975 = 100)

Bronnen : N.B.B., I.M.F. : *International Financial Statistics*.

Daggemiddelden	N.B.B.-Indexcijfers gewogen met		Indexcijfers van het Internationaal Monetair Fonds											
	de uitvoer van de B.L.E.U.	de invoer	Belgische frank	U.S.- dollar	Duitse mark	Yen	Franse frank	Pond sterling	Italiaanse lire	Nederlandse gulden	Zweedse kroon	Zwitserse frank	Deense kroon	Noorse kroon
	Belgische frank													
1982 .....	98,1	95,9	95,9	118,1	124,3	134,8	76,7	90,5	53,9	115,9	77,5	147,9	83,3	94,1
1983 .....	96,3	92,7	92,0	124,9	127,2	148,4	70,0	83,2	51,2	117,0	67,2	151,0	81,6	88,3
1984 .....	96,4	92,4	89,1	134,8	123,7	156,9	65,8	78,6	47,8	113,3	67,0	144,5	77,6	84,8
1985 .....	98,3	94,6	89,7	140,8	123,5	160,7	66,4	78,3	45,1	113,9	66,6	142,8	78,7	82,7
1986 .....	106,6	102,4	95,3	114,9	136,9	203,5	70,4	72,7	46,7	126,4	67,3	160,5	86,9	80,6
1987 .....	112,1	107,8	99,8	101,3	147,3	220,2	72,2	72,5	47,6	135,4	68,0	173,6	92,7	79,6
1988 .....	111,9	108,0	98,8	95,4	146,3	244,0	70,6	76,5	45,9	135,1	68,0	171,3	91,1	79,4
1989 .....	111,5	108,2	97,2	100,1	143,6	233,4	69,0	73,8	45,8	131,9	67,5	159,6	87,4	78,3
1988 2 <sup>e</sup> kwartaal .....	110,6	108,4	99,4	93,5	147,3	245,6	71,3	77,6	46,1	136,4	68,5	173,3	92,1	81,1
3 <sup>e</sup> kwartaal .....	109,1	107,2	97,3	99,1	143,6	239,7	69,3	75,8	44,9	132,2	67,4	166,2	89,1	78,4
4 <sup>e</sup> kwartaal .....	110,3	108,6	98,3	94,8	145,2	250,2	69,5	77,1	45,5	133,8	67,9	167,5	89,5	78,2
1989 1 <sup>e</sup> kwartaal .....	109,6	108,3	97,0	97,3	142,8	247,8	68,5	77,1	45,3	131,4	67,5	162,0	87,0	78,6
2 <sup>e</sup> kwartaal .....	109,4	108,2	96,4	101,7	141,8	235,7	68,3	74,4	45,4	130,7	67,4	156,1	86,1	78,2
3 <sup>e</sup> kwartaal .....	109,9	109,2	96,8	102,0	142,6	228,2	68,7	73,1	46,1	131,0	67,6	159,6	86,7	78,0
4 <sup>e</sup> kwartaal .....	112,0	111,7	98,7	99,4	147,4	222,2	70,5	70,5	46,4	134,5	67,4	160,6	89,9	78,4
1990 1 <sup>e</sup> kwartaal .....	114,6	115,3	101,5	97,0	152,3	209,2	73,1	71,3	47,5	138,4	67,8	166,4	94,1	79,8
2 <sup>e</sup> kwartaal .....	* 115,8	* 117,4												
1989 Juni .....	109,6	108,0	96,2	104,2	141,4	229,0	67,9	72,5	45,5	130,3	67,4	157,9	85,7	77,9
Juli .....	110,4	109,0	97,2	101,1	143,4	229,3	68,9	73,5	46,1	131,8	67,7	161,1	87,3	78,3
Augustus .....	110,1	108,9	96,7	101,7	142,2	230,0	68,7	73,0	46,2	130,8	67,5	159,2	86,5	77,9
September .....	109,8	108,9	96,4	103,1	142,0	225,1	68,5	72,7	46,0	130,4	67,6	158,6	86,2	77,9
Oktober .....	111,1	110,3	97,6	100,6	145,0	226,4	69,6	71,6	45,9	132,8	67,6	160,3	88,1	78,2
November .....	112,1	111,6	98,6	99,9	146,7	222,3	70,3	70,3	46,4	134,0	67,4	160,2	89,5	78,2
December .....	113,6	113,2	99,9	97,6	150,4	218,0	71,7	69,6	47,0	136,7	67,2	161,3	91,9	78,8
1990 Januari .....	114,4	114,3	101,1	96,5	152,2	213,2	72,8	71,0	47,2	138,2	67,4	165,0	93,4	79,6
Februari .....	114,6	114,7	101,6	96,5	152,5	211,7	73,2	72,5	47,6	138,7	67,8	167,3	94,2	80,0
Maart .....	115,3	115,8	102,0	98,1	152,2	202,7	73,5	70,5	47,8	138,3	68,2	167,0	94,6	79,8
April .....	115,8	116,7	102,7	97,9	153,1	194,7	74,3	70,8	48,3	138,7	68,4	169,3	95,4	80,1
Mei .....	* 116,1	* 116,7	103,0	96,5	153,2	199,4	74,1	71,5	48,3	139,1	68,3	161,2	95,8	80,3
Juni .....	* 116,0	* 116,6												

Bibliografische referenties : *Tijdschrift van de Nationale Bank van België*, LIV<sup>e</sup> jaargang, deel I, n<sup>o</sup> 5, mei 1977 : « De indexcijfers van de gewogen gemiddelde of effectieve wisselkoers van de Belgische frank », LIV<sup>e</sup> jaargang, deel II, n<sup>o</sup> 1-2,

juli-augustus 1979 : « Het Europees Monetair Stelsel », LIV<sup>e</sup> jaargang, deel II, n<sup>o</sup> 3, september 1979 : « Wijzigingen in hoofdstuk X : « Valutamarkt » van het statistisch gedeelte van het Tijdschrift ».

# XI. — OVERHEIDSFINANCIËN \*

## 1. — OFFICIELE STAND VAN DE RIJKSSCHULD

(Miljarden franken)

Bron : Ministerie van Financiën

Einde periode	Directe schuld									Indirecte schuld			Totale schuld	
	in Belgische franken					in vreemde munt				totale directe schuld <sup>2</sup>	in Belgische franken	in vreemde munt		totale indirecte schuld
	geconso- lideerde <sup>1</sup>	op middellange termijn	op korte termijn	tegoeden van de parti- culieren in postrekening	totaal	geconso- lideerde <sup>2</sup>	op korte en middellange termijn	totaal <sup>2</sup>						
	(1)	(2)	(3)	(4)	(5) = (1) tot (4)	(6)	(7)	(8) = (6) + (7)	(9) = (5) + (8)					
1981 .....	1.127,5	5,7	608,5	87,4	1.829,1	179,5	204,8	384,3	2.213,4	221,6	4,1	225,7	2.439,1	
1982 .....	1.184,2	3,4	843,3	86,4	2.117,3	328,5	309,1	637,6	2.754,9	325,3	4,8	330,1	3.085,0	
1983 .....	1.402,7	35,5	962,9	83,7	2.484,8	433,9	384,8	818,7	3.303,5	407,3	5,2	412,5	3.716,0	
1984 .....	1.561,9	111,6	1.094,1	69,9	2.837,5	634,0	379,0	1.013,0	3.850,5	409,1	5,3	414,4	4.264,9	
1985 .....	2.034,7	156,0	1.151,5	83,5	3.425,7	569,0	416,3	985,3	4.411,0	498,5	5,1	503,6	4.914,6	
1986 .....	2.228,1	98,8	1.430,0	94,0	3.850,9	502,3	515,8	1.018,1	4.869,0	547,1	2,2	549,3	5.418,3	
1987 .....	2.530,5	80,1	1.537,6	88,4	4.236,6	494,8	549,1	1.043,9	5.280,5	589,9	2,1	592,0	5.872,5	
1988 .....	2.924,8	51,5	1.570,8	88,9	4.636,0	539,3	546,1	1.085,4	5.721,4	638,8	2,1	640,9	6.362,3	
1989 .....	3.247,4	35,4	1.724,9	105,1	5.112,8	550,0	579,0	1.129,0	6.241,8	544,3	2,1	546,4	6.788,2	
1989 Juni .....	3.138,5	45,5	1.845,9	107,9	5.137,8	547,3	528,0	1.075,3	6.213,1	556,1	2,1	558,2	6.771,3	
Juli .....	3.148,3	45,5	1.806,0	99,9	5.099,7	544,6	529,0	1.073,6	6.173,3	554,9	2,1	557,0	6.730,3	
Augustus .....	3.160,9	45,5	1.786,7	120,8	5.113,9	561,7	520,0	1.081,7	6.195,6	553,5	2,1	555,6	6.751,2	
September .....	3.158,4	45,5	1.875,5	103,5	5.182,9	559,3	528,8	1.088,1	6.271,0	551,9	2,1	554,0	6.825,0	
Oktober .....	3.184,3	35,5	1.808,1	119,2	5.147,1	552,1	569,5	1.121,6	6.268,7	548,9	2,1	551,0	6.819,7	
November .....	3.179,6	35,5	1.858,8	110,1	5.184,0	548,0	573,4	1.121,4	6.305,4	547,4	2,1	549,5	6.854,9	
December .....	3.247,4	35,4	1.724,9	105,1	5.112,8	550,0	579,0	1.129,0	6.241,8	544,3	2,1	546,4	6.788,2	
1990 Januari .....	3.237,3	35,4	1.774,3	137,9	5.184,9	553,2	585,5	1.138,7	6.323,6	542,7	2,1	544,8	6.868,4	
Februari .....	3.224,7	35,4	1.924,7	118,6	5.303,4	551,9	584,7	1.136,6	6.440,0	540,3	2,1	542,4	6.982,4	
Maart .....	3.271,8	35,4	2.003,9	115,1	5.426,2	546,5	587,8	1.134,3	6.560,5	539,6	2,1	541,7	7.102,2	
April .....	3.303,2	35,4	1.917,4	141,0	5.397,0	558,5	575,8	1.134,3	6.531,3	538,2	2,1	540,3	7.071,6	
Mei .....	3.306,0	26,4	1.989,6	110,2	5.432,2	577,2	571,6	1.148,8	6.581,0	537,4	2,1	539,5	7.120,5	
Juni .....	3.449,4	24,3	1.911,6	112,9	5.498,2	569,4	560,2	1.129,6	6.627,8	536,7	—	536,7	7.164,5	

<sup>1</sup> Met inbegrip van het uitstaande bedrag van de regularisatieleningen uitgegeven, vanaf september 1986, ter financiering van een deel van de rentelasten verschuldigd op bepaalde leningen (Koninklijk Besluit n° 446 van 20 augustus 1986).

<sup>2</sup> Niet inbegrepen de « intergouvernementele schuld » ingevolge de oorlog 1914-1918.

\* Bibliografische referentie : *Tijdschrift van de Nationale Bank van België*, LXIII<sup>e</sup> jaargang, deel I, n° 5, mei 1988.



**XI - 2. — NOMINALE VERANDERINGEN VAN DE OFFICIELE RIJKSSCHULD  
EN TOTAAL NETTO TE FINANCIEREN SALDO VAN DE SCHATKIST**

(Miljarden franken)

Bron : Ministerie van Financiën.

	Nominale veranderingen van de Rijksschuld <sup>1</sup>	Aanpassingen					Totaal  (6) = (2) tot (5)	Totaal netto te financieren saldo van de Schatkist <sup>3</sup>  (7) = (1) - (6)
		Verandering van de schatkist- certificaten in het bezit van het I.M.F.	Wisselkoers- verschillen	Schuld- overnames	Regularisatie- leningen <sup>2</sup>			
	(1)	(2)	(3)	(4)	(5)			
1981 .....	+ 482,3	+ 6,9	+ 20,5	—	—	+ 27,4	454,9	
1982 .....	+ 645,9	+ 7,5	+ 34,3	+ 95,5	—	+ 137,3	508,6	
1983 .....	+ 631,0	+ 32,8	+ 47,7	+ 26,1	—	+ 106,6	524,4	
1984 .....	+ 548,9	+ 6,3	+ 38,5	—	—	+ 44,8	504,1	
1985 .....	+ 649,7	+ 8,6	- 62,9	+ 132,9	—	+ 78,6	571,1	
1986 .....	+ 503,7	- 14,3	- 44,0	+ 0,5	+ 6,0	- 51,8	555,5	
1987 .....	+ 454,2	- 3,2	- 6,3	+ 0,1	+ 33,1	+ 23,7	430,5	
1988 .....	+ 489,8	+ 2,1	+ 18,6	—	+ 35,2	+ 55,9	433,9	
1989 .....	+ 425,9	+ 4,7	- 25,2	—	+ 49,2	+ 28,7	397,2	
1989 6 maanden .....	+ 409,0	+ 4,5	+ 6,5	—	+ 32,4	+ 43,4	365,6	
7 maanden .....	+ 368,0	+ 5,1	+ 3,2	—	+ 32,4	+ 40,7	327,3	
8 maanden .....	+ 388,9	+ 5,1	+ 5,5	—	+ 32,6	+ 43,2	345,7	
9 maanden .....	+ 462,7	+ 5,4	+ 3,1	—	+ 39,9	+ 48,4	414,3	
10 maanden .....	+ 457,4	+ 5,4	- 4,5	—	+ 39,9	+ 40,8	416,6	
11 maanden .....	+ 492,6	+ 5,6	- 12,0	—	+ 40,1	+ 33,7	458,9	
12 maanden .....	+ 425,9	+ 4,7	- 25,2	—	+ 49,2	+ 28,7	397,2	
1990 1 maand .....	+ 80,2	+ 0,6	+ 2,1	—	—	+ 2,7	77,5	
2 maanden .....	+ 194,2	+ 0,3	0,0	—	+ 0,5	+ 0,8	193,4	
3 maanden .....	+ 314,0	+ 1,0	- 3,6	—	+ 31,5	+ 28,9	285,1	
4 maanden .....	+ 283,4	+ 1,0	- 3,5	—	+ 31,5	+ 29,0	254,4	
5 maanden .....	+ 332,3	- 9,3	+ 7,4	—	+ 31,5	+ 29,6	302,7	
6 maanden .....	+ 376,3	- 9,5	+ 3,5	—	+ 31,5	+ 25,5	350,8	

<sup>1</sup> De uitstaande bedragen worden weergegeven in tabel XI-1, kolom (13).

<sup>2</sup> Opbrengst van de regularisatieleningen uitgegeven in het kader van het Koninklijk Besluit n° 446 van 20 augustus 1986.

<sup>3</sup> Deze kolom stemt overeen (met tegengesteld teken) met kolom (9) van tabel XI-3.

XI - 3. — SAMENSTELLING VAN HET TOTAAL NETTO TE FINANCIEREN SALDO VAN DE SCHATKIST

(Miljarden franken)

Bron : Ministerie van Financiën; berekeningen Nationale Bank van België.

	Begrotingsverrichtingen <sup>1 2</sup>							Andere verrichtingen <sup>1</sup>	Totaal netto te financieren saldo van de Schatkist	Waarvan : netto te financieren saldo (-) of netto financieringsoverschot (+) van de gemeenschappen en de gewesten
	Lopende verrichtingen			Kapitaalverrichtingen			Begrotings-saldo			
	Ontvangsten	Uitgaven	Saldo	Ontvangsten	Uitgaven	Saldo				
(1)	(2)	(3) = (1) - (2)	(4)	(5)	(6) = (4) - (5)	(7) = (3) + (6)	(8)	(9) = (7) + (8)	(10)	
1981 .....	1.080,3	1.345,3	- 265,0	13,9	198,1	- 184,2	- 449,2	- 5,7	- 454,9	.
1982 .....	1.216,2	1.535,6	- 319,4	13,6	198,7	- 185,1	- 504,5	- 4,1	- 508,6	.
1983 .....	1.267,4	1.606,2	- 338,8	14,5	199,6	- 185,1	- 523,9	- 0,5	- 524,4	(- 7,8)
1984 .....	1.377,2	1.682,6	- 305,4	13,7	205,7	- 192,0	- 497,4	- 6,7	- 504,1	(- 2,8)
1985 .....	1.458,0	1.803,3	- 345,3	15,4	208,0	- 192,6	- 537,9	- 33,2	- 571,1	(- 19,1)
1986 .....	1.485,1	1.854,5	- 369,4	14,9	196,7	- 181,8	- 551,2	- 4,3	- 555,5	(- 3,3)
1987 .....	1.542,2	1.822,4	- 280,2	15,7	172,9	- 157,2	- 437,4	+ 6,9	- 430,5	(+ 20,8)
1988 .....	1.597,8	1.871,2	- 273,4	16,9	157,1	- 140,2	- 413,6	- 20,3	- 433,9	(- 17,5)
1989 .....	1.676,8	1.949,8	- 273,0	17,7	147,6	- 129,9	- 402,9	+ 5,7	- 397,2	(+ 35,1)
1989 5 maanden ....	688,0	923,6	- 235,6	6,4	70,5	- 64,1	- 299,7	- 8,4	- 308,1	(- 34,4)
6 maanden ....	829,1	1.125,9	- 296,8	8,0	81,6	- 73,6	- 370,4	+ 4,8	- 365,6	(+ 16,3)
7 maanden ....	1.015,2	1.270,6	- 255,4	9,2	92,4	- 83,2	- 338,6	+ 11,3	- 327,3	(+ 43,5)
8 maanden ....	1.133,7	1.390,6	- 256,9	10,7	102,7	- 92,0	- 348,9	+ 3,2	- 345,7	(+ 29,1)
9 maanden ....	1.239,8	1.543,7	- 303,9	12,2	115,9	- 103,7	- 407,6	- 6,7	- 414,3	(+ 30,3)
10 maanden ....	1.392,5	1.695,9	- 303,4	13,7	124,5	- 110,8	- 414,2	- 2,4	- 416,6	(+ 26,7)
11 maanden ....	1.504,7	1.834,8	- 330,1	15,0	132,9	- 117,9	- 448,0	- 10,9	- 458,9	(+ 22,2)
12 maanden ....	1.676,8	1.949,8	- 273,0	17,7	147,6	- 129,9	- 402,9	+ 5,7	- 397,2	(+ 35,1)
1990 1 maand .....	154,7	239,1	- 84,4	1,6	20,3	- 18,7	- 103,1	+ 25,6	- 77,5	(- 25,0)
2 maanden ....	281,9	446,3	- 164,4	3,2	31,7	- 28,5	- 192,9	- 0,5	- 193,4	(- 7,2)
3 maanden ....	402,2	667,4	- 265,2	4,6	47,2	- 42,6	- 307,8	+ 22,7	- 285,1	(- 20,6)
4 maanden ....	618,0	869,9	- 251,9	6,1	54,4	- 48,3	- 300,2	+ 45,8	- 254,4	(- 23,1)
5 maanden ....	734,1	1.025,3	- 291,2	7,6	60,7	- 53,1	- 344,3	+ 41,6	- 302,7	(- 16,2)

<sup>1</sup> De inhoud van de « andere verrichtingen » werd verschillende malen veranderd ; in deze tabel werd echter voor de ganse periode de definitie aangehouden die door het Ministerie van Financiën gehanteerd wordt vanaf mei 1987 (uitgifte- en delgingsverschillen, dergeldelen met inbegrip van de regularisatieverrichtingen, kasverrichtingen, rekening bij de Nationale Bank van België en leningen Brussel). Dienovereenkomstig werden ook de begrotingsverrichtingen (uitgaven) aangepast. Vanaf januari 1989 werd de rubriek « dergeldelen » gezuiverd van de samengevoegde en gedeelde belastingen ten behoeve van de Gemeenschappen en de Gewesten.

<sup>2</sup> De ontvangsten en uitgaven hebben betrekking op de nationale overheid, de gemeenschappen en gewesten en bevatten ook de afgestane en toegewezen ontvangsten.

# XI - 4. — INDELING VAN DE ONTVANGSTEN VAN DE SCHATKIST <sup>1</sup>

(Miljarden franken)

Bron : Ministerie van Financiën

	1982	1983	1984	1985	1986	1987	1988	1989	1989 4 maanden	1990 4 maanden	1989 5 maanden	1990 5 maanden
<b>A. Lopende ontvangsten</b> <sup>2</sup> .....	1.216,2	1.267,4	1.377,2	1.458,0	1.485,1	1.542,2	1.597,8	1.676,8	581,4	618,0	688,0	734,1
I. Fiscale ontvangsten .....	1.141,2	1.198,9	1.302,0	1.378,1	1.416,3	1.474,3	1.537,8	1.609,5	561,8	585,3	662,2	694,2
1. Directe belastingen .....	696,7	719,9	801,3	851,0	874,6	894,9	919,3	932,3	347,2	348,1	404,4	408,1
waarvan :												
— bedrijfsvoorheffing <sup>3</sup> .....	430,7	444,6	492,4	526,4	534,6	539,6	554,2	565,6	201,7	209,8	246,1	254,6
— voorafbetalingen .....	133,5	143,4	146,9	156,5	179,6	185,2	193,4	208,6	92,7	88,0	92,9	88,1
— vennootschapsbelasting (kohieren) .....	7,7	- 1,3	- 2,7	- 3,9	- 13,7	- 10,2	- 11,8	- 21,4	- 3,0	- 8,0	- 8,5	- 9,6
— persoonsbelasting (kohieren) .....	28,2	26,6	25,1	19,4	14,9	11,5	11,3	4,0	2,3	0,3	1,1	- 4,3
— roerende voorheffing .....	74,9	84,2	114,2	126,7	134,2	140,4	143,8	146,5	44,2	47,4	61,2	66,2
2. Douane en accijnzen .....	111,1	121,7	125,4	129,1	131,4	137,0	143,7	157,8	51,4	57,2	63,7	71,6
3. B.T.W. en registratie .....	333,4	357,3	375,3	398,0	410,3	442,4	474,8	519,4	163,2	180,0	194,1	214,5
II. Niet-fiscale ontvangsten .....	75,0	68,5	75,2	79,9	68,8	67,9	60,0	67,3	19,6	32,7	25,8	39,9
<b>B. Kapitaalontvangsten</b> <sup>4</sup> .....	13,6	14,5	13,7	15,4	14,9	15,7	16,9	17,7	5,2	6,1	6,5	7,6
I. Fiscale ontvangsten .....	11,4	11,6	12,4	12,3	13,2	14,6	15,5	15,4	4,7	5,7	5,9	7,1
II. Niet-fiscale ontvangsten .....	2,2	2,9	1,3	3,1	1,7	1,1	1,4	2,3	0,5	0,4	0,6	0,5
<b>C. Totale ontvangsten [A + B]</b> .....	1.229,8	1.281,9	1.390,9	1.473,4	1.500,0	1.557,9	1.614,7	1.694,5	586,6	624,1	694,5	741,7
I. Rijksmiddelenontvangsten .....	1.163,9	1.211,9	1.308,6	1.389,5	1.408,1	1.452,8	1.505,5	1.055,0	361,2	389,5	412,3	448,6
II. Afgestane ontvangsten .....	36,9	38,3	44,1	45,0	53,7	56,8	64,3	68,8	22,1	24,1	27,9	30,2
III. Geristorneerde plus toegewezen ontvangsten <sup>5</sup> .....	29,0	31,0	37,4	37,8	37,6	47,8	44,9	568,5	203,0	209,9	253,7	262,3
IV. Eigen middelen van gemeenschappen en gewesten .	—	0,7	0,8	1,1	0,6	0,5	0,0	2,2	0,3	0,6	0,6	0,6

<sup>1</sup> Exclusief de opcentiemen ten voordele van de provincies, gemeenten en de agglomeratie Brussel.

<sup>2</sup> Zie kolom (1) van tabel XI-3.

<sup>3</sup> Inclusief de inhoudingen op werkloosheidsuitkeringen.

<sup>4</sup> Zie kolom (4) van tabel XI-3.

<sup>5</sup> Inclusief, vanaf januari 1989, de samengevoegde en gedeelde belastingen ten behoeve van de Gemeenschappen en de Gewesten.

XI - 5. — NETTO FINANCIËEL TEKORT (-) OF OVERSCHOT (+)  
VAN DE DIVERSE SUBSECTOREN VAN DE OVERHEID

(Miljarden franken)

Bron : Ministerie van Financiën en Nationale Bank van België.

	Nationale overheid, gemeenschappen en gewesten				Lokale overheid	Sociale zekerheid	Eindtotaal
	Netto te financieren saldo van de Schatkist <sup>1</sup>	Nieuwe schuld van de gemeenschappen en de gewesten <sup>2</sup>	Overige <sup>3</sup>	Totaal			
	(1)	(2)	(3)	(4) = (1) + (2) + (3)	(5)	(6)	(7) = (4) + (5) + (6)
1980 .....	- 297	—	- 36	- 333	- 58	- 8	- 399
1981 .....	- 455	—	- 62	- 517	- 63	- 7	- 587
1982 .....	- 509	- 2	- 71	- 581	- 27	+ 25	- 583
1983 .....	- 524	+ 1	- 66	- 589	- 27	+ 13	- 603
1984 .....	- 504	...	- 36	- 540	- 12	+ 40	- 512
1985 .....	- 571	...	- 45	- 616	- 10	+ 49	- 577
1986 .....	- 556	...	- 46	- 601	- 15	+ 32	- 584
1987 9 maanden .....	- 443	...	- 83	- 525	+ 17	- 12	- 520
12 maanden .....	- 430	...	- 100	- 530	0	+ 12	- 519
1988 3 maanden .....	- 250	...	- 33	- 283	+ 20	- 27	- 290
6 maanden .....	- 345	...	- 44	- 388	+ 3	- 25	- 410
9 maanden .....	- 392	...	- 71	- 462	+ 9	- 29	- 482
12 maanden .....	- 434	...	- 62	- 495	- 8	+ 14	- 489
1989 3 maanden .....	- 264	...	- 26	- 290	+ 4	- 15	- 300
6 maanden .....	- 366	...	- 56	- 421	- 20	+ 5	- 437
9 maanden .....	- 414	...	- 68	- 482	- 26	+ 5	- 503
12 maanden .....	- 397	...	- 89	- 486	- 31	+ 38	- 479

<sup>1</sup> Berekend door het Ministerie van Financiën en gepubliceerd in het Belgisch Staatsblad. Zie kolom (9) van tabel XI-3.

<sup>2</sup> Deze kolom heeft slechts betrekking op de enkele rechtstreeks door de gemeenschappen en gewesten bij financiële instellingen aangegane leningen. Het belangrijkste deel van het financiële saldo van de gemeenschappen en gewesten is vervat in de kolommen (1) en (3).

<sup>3</sup> Bedrag aan financiële middelen die de nationale overheid, de gemeenschappen en de gewesten zich aanschaffen om het deel van hun tekort te dekken dat niet opgetekend wordt in de kolommen (1) en (2). Het betreft met name de verplichtingen die voortvloeien uit debudgetteringen, vooruitfinancieringen of die de vorm aannemen van regularisatieleningen.

## XI - 6. — NIEUWE VERPLICHTINGEN EN VORMING VAN FINANCIËLE ACTIVA DOOR DE OVERHEID

(Miljarden franken)

Bron : Nationale Bank van België.

	Nieuwe verplichtingen						Eindtotaal	Vorming van financiële activa in Belgische franken	Saldo <sup>2</sup>
	in buitenlandse valuta's	in Belgische franken			voor meer dan 1 jaar	totaal			
		voor ten hoogste 1 jaar							
(1)	bij de Nationale Bank van België <sup>1</sup>	andere	totaal	(4) = (2) + (3)	(5)	(6) = (4) + (5)	(7) = (1) + (6)	(8)	(9) = (7) - (8)
1980 .....	+ 95	+ 25	+ 148	+ 173	+ 131	+ 304	+ 398	- 1	+ 399
1981 .....	+ 224	+ 72	+ 166	+ 238	+ 109	+ 347	+ 571	- 16	+ 587
1982 .....	+ 243	+ 31	+ 190	+ 221	+ 151	+ 371	+ 615	+ 32	+ 583
1983 .....	+ 134	+ 7	+ 98	+ 105	+ 386	+ 491	+ 625	+ 22	+ 603
1984 .....	+ 155	+ 12	+ 66	+ 78	+ 337	+ 416	+ 571	+ 59	+ 512
1985 .....	+ 34	- 18	+ 53	+ 35	+ 563	+ 598	+ 632	+ 55	+ 577
1986 .....	+ 62	+ 28	+ 285	+ 313	+ 234	+ 547	+ 610	+ 25	+ 584
1987 9 maanden ... *	+ 14	- 108	+ 235	+ 127	+ 406	+ 533	+ 546	+ 26	+ 520
12 maanden ... *	+ 32	- 82	+ 218	+ 135	+ 384	+ 519	+ 552	+ 33	+ 519
1988 3 maanden ... *	- 49	- 32	+ 131	+ 99	+ 235	+ 334	+ 285	- 5	+ 290
6 maanden ... *	- 43	- 11	+ 184	+ 172	+ 273	+ 446	+ 403	- 7	+ 410
9 maanden ... *	+ 36	- 28	+ 83	+ 54	+ 388	+ 442	+ 478	- 4	+ 482
12 maanden ... *	+ 20	- 21	+ 37	+ 16	+ 496	+ 512	+ 531	+ 42	+ 489
1989 3 maanden ... *	- 3	- 55	+ 313	+ 258	+ 28	+ 286	+ 284	- 17	+ 300
6 maanden ... *	- 16	- 50	+ 347	+ 297	+ 138	+ 435	+ 419	- 18	+ 437
9 maanden ... *	—	- 59	+ 409	+ 350	+ 133	+ 483	+ 483	- 20	+ 503
12 maanden ... *	+ 69	- 40	+ 276	+ 236	+ 198	+ 434	+ 502	+ 23	+ 479

<sup>1</sup> Veranderingen van het uitstaand bedrag schatkis­certificaten dat het Rentenfonds financiert via de bijzondere bijstand van de Nationale Bank van België en van de portefeuille Belgische overheidseffecten van deze laatste.

<sup>2</sup> Deze kolom stemt overeen met het netto financieel tekort van de overheid (zie kolom (7) van tabel XI-5, met tegengesteld teken).

## XI - 7. — UITSTAANDE BEDRAGEN VAN DE SCHULDEN EN FINANCIËLE ACTIVA VAN DE OVERHEID

(Miljarden franken)

Bron : Nationale Bank van België.

Einde periode	Schulden				Eind-totaal	Financiële activa in Belgische franken	Netto-schulden		Aanpassingen <sup>2</sup>	Netto financieel tekort van de overheid <sup>3</sup>
	in buitenlandse valuta's	in Belgische franken					Uitstaand bedrag	Nominale veranderingen		
		voor ten hoogste 1 jaar <sup>1</sup>	voor meer dan 1 jaar	totaal						
(1)	(2)	(3)	(4) = (2) + (3)	(5) = (1) + (4)	(6)	(7) = (5) - (6)	(8)	(9)	(10) = (8) - (9)	
1980 .....	159	582	2.076	2.658	2.817	375	2.441	+ 420	+ 21	399
1981 .....	404	827	2.185	3.012	3.415	359	3.056	+ 615	+ 27	587
1982 .....	683	1.055	2.335	3.390	4.074	391	3.683	+ 625	+ 42	583
1983 .....	868	1.193	2.721	3.915	4.783	413	4.369	+ 683	+ 81	603
1984 Oude reeks <sup>4</sup> .....	1.063	1.278	3.059	4.337	5.399	472	4.927	+ 557	+ 45	512
Nieuwe reeks <sup>4</sup> .....	1.063	1.259	3.061	4.320	5.382	454	4.929			
1985 .....	1.031	1.303	3.623	4.926	5.957	509	5.448	+ 523	- 54	577
1986 .....	1.048	1.601	3.858	5.459	6.507	534	5.973	+ 526	- 58	584
1987 Juni .....	1.017	1.697	4.232	5.930	6.946	537	6.409	+ 437	- 12	449
September .....	1.053	1.725	4.268	5.992	7.045	561	6.484	+ 512	- 8	520
December .....	1.070	1.734	4.246	5.979	7.049	567	6.482	+ 510	- 10	519
1988 Maart .....	1.025	1.833	4.481	6.314	7.338	562	6.776	+ 294	+ 5	290
Juni .....	1.042	1.907	4.519	6.425	7.467	560	6.907	+ 426	+ 16	410
September .....	1.125	1.789	4.633	6.422	7.547	563	6.985	+ 503	+ 21	482
December .....	1.108	1.752	4.741	6.493	7.601	609	6.992	+ 510	+ 21	489
1989 Maart .....	1.106	2.012	4.769	6.781	7.887	592	7.295	+ 303	+ 3	300
Juni .....	1.098	2.053	4.879	6.932	8.030	591	7.439	+ 448	+ 11	437
September .....	1.110	2.107	4.874	6.981	8.092	589	7.503	+ 512	+ 9	503
December .....	1.150	1.993	4.939	6.931	8.082	632	7.449	+ 459	- 21	479

<sup>1</sup> Met inbegrip van het uitstaand bedrag schatkistcertificaten dat het Rentenfonds financiert via de bijzondere bijstand van de Nationale Bank van België en van de portefeuille Belgische overheidseffecten van deze laatste (zie kolom (1) van tabel XI-8).

<sup>2</sup> Deze aanpassingen betreffen de schatkistcertificaten in het bezit van het I.M.F. (kolom (2) van tabel XI-2) en de wisselkoersverschillen inzake de officiële Rijks-schuld (kolom (3) van tabel XI-2) en de schuld in deviezen van de andere subsectoren.

<sup>3</sup> Deze kolom stemt overeen met kolom (7) van tabel XI-5 en kolom (9) van tabel XI-6.

<sup>4</sup> De berekeningswijze van de reeksen m.b.t. zowel de lagere overheid als de sociale zekerheid werden vanaf 1984 in lichte mate gewijzigd; voor eerstgenoemde betreft het voornamelijk een boekhoudkundige wijziging van de balansgegevens van het Gemeentekrediet van België terwijl het bij laatstgenoemde om een uitbreiding gaat van het aantal arbeidsongevallenkassen waarvan de verrichtingen opgetekend worden.

**XI - 8. — DIRECT EN INDIRECT BEROEP (IN BELGISCHE FRANK) VAN DE SCHATKIST  
OP DE NATIONALE BANK VAN BELGIË**

(Miljarden franken)

Bron : Nationale Bank van België.

	Uitstaand bedrag per einde periode			Maximum toegelaten bedrag van het indirect beroep <sup>3</sup>	
	Totaal beroep (in B.F.)	waarvan :			in voege vanaf
		direct <sup>1</sup>	indirect <sup>2</sup>		
1977 .....	40	37	3	15	13-07-1977
				0	05-10-1977
				15	07-12-1977
				30	04-01-1978
				40	21-06-1978
				50	05-07-1978
				40	26-07-1978
1978 .....	53	37	16	30	20-09-1978
				50	07-03-1979
1979 .....	90	37	53	60	13-06-1979
				70	23-01-1980
1980 .....	114	37	77	90	26-03-1980
				110	11-02-1981
				130	08-04-1981
				150	23-09-1981
1981 .....	187	37	150	170	23-12-1981
1982 .....	218	37	181	190	28-04-1982
1983 .....	225	37	188	210	05-01-1983
1984 .....	238	37	201	210	05-01-1983
1985 .....	219	37	182	210	05-01-1983
1986 .....	246	37	209	210	05-01-1983
1987 .....	165	37	128	180	23-09-1987
1988 Juni .....	154	37	117	160	30-03-1988
September .....	136	37	99	160	30-03-1988
December .....	144	37	107	160	30-03-1988
1989 Maart .....	89	37	52	160	30-03-1988
Juni .....	94	37	57	130	08-06-1989
September .....	85	37	48	130	08-06-1989
December .....	103	37	66	110	04-12-1989
1990 Maart .....	68	37	31	110	04-12-1989
Mei .....	69	37	32	110	04-12-1989
Juni .....	42	37	5	110	04-12-1989

<sup>1</sup> Portefeuille Belgische overheidseffecten bij de Nationale Bank van België.

<sup>2</sup> Uitstaand bedrag schatkistcertificaten dat het Rentenfonds financiert via de bijzondere bijstand van de Nationale Bank van België.

<sup>3</sup> Het maximum bedrag van het direct beroep bedraagt, sedert 15 juli 1977, 37 miljard.

## XII. — VORDERINGEN EN SCHULDEN IN DE BELGISCHE ECONOMIE

### XII - 1a. — UITSTAANDE VORDERINGEN EN SCHULDEN OP 31 DECEMBER 1987 (Miljarden franken)

VORDERINGEN PER SECTOR EN PER SOORT	Nationale niet-financiële sectoren					Buitenland	Financiële instellingen					Niet bepaalde sectoren en aanpassingen	Totaal van de schulden
	Privé-bedrijven en particulieren	Overheidsbedrijven	Staat (Schatkist)	Niet elders vermelde overheidssector	Sociale verzekering		Overwegend geld-scheppende instellingen	Rentenfondsen	Spaarbanken, hypotheek- en kapitalisatiemaatschappijen	Kredietinstellingen van de overheidssector	Overige instellingen <sup>1</sup>		
<b>SCHULDEN PER SECTOR EN PER SOORT</b>													
<b>Nationale niet-financiële sectoren</b>													
<i>Privé-bedrijven en particulieren</i>													
Accepten, handelspapier en promessen .....	0,0	0,4	—	0,0	0,0	0,4	184,2	—	67,8	13,0	0,2	3,5	269,5
Verplichtingen in rekening-courant of voorschotrekening .....	25,4	0,0	0,0	0,0	0,0	0,0	1.219,7	—	27,3	20,1	0,0	0,0	1.292,5
Obligaties .....	52,1	1,7	0,0	0,0	0,0	8,4	19,7	—	22,6	0,1	51,4	0,0	156,0
Andere leningen voor meer dan een jaar .....	0,0	0,3	0,0	0,0	3,6	0,0	0,0	—	667,9	844,6	211,4	0,0	1.727,8
Diversen .....	0,0	10,1	15,0	0,0	308,3	0,0	0,0	—	3,7	1,6	5,7	0,0	0,0
(Aandelen en deelnemingen) .....	(.)	(15,0)	(27,2)	(9,6)	(0,2)	(.)	(19,2)	(—)	(10,8)	(0,3)	(51,0)	(0,0)	(.)
<b>Totaal ...</b>	<b>77,5</b>	<b>12,5</b>	<b>15,0</b>	<b>0,0</b>	<b>311,9</b>	<b>.</b>	<b>1.423,6</b>	<b>—</b>	<b>789,3</b>	<b>879,4</b>	<b>268,7</b>	<b>3,5</b>	<b>.</b>
<i>Overheidsbedrijven</i>													
Accepten, handelspapier en promessen .....	0,0	0,0	—	0,0	0,0	0,0	0,0	—	0,0	0,3	0,0	0,0	0,3
Verplichtingen in rekening-courant of voorschotrekening .....	0,3	0,0	0,0	0,0	0,0	0,5	12,1	—	0,0	9,0	0,0	0,0	21,9
Certificaten voor ten hoogste een jaar .....	—	0,0	—	0,0	0,0	0,0	0,0	—	0,0	0,0	0,0	—	0,0
Obligaties verkrijgbaar door elke belegger .....	32,0	1,0	0,0	0,1	0,6	0,0	18,9	2,6	20,5	12,1	11,5	0,0	99,3
Obligaties niet verkrijgbaar door elke belegger .....	0,9	0,0	0,0	0,0	0,0	62,3	17,7	0,0	15,7	22,3	4,0	19,8	142,7
Andere leningen voor meer dan een jaar .....	4,8	0,0	0,0	0,0	0,0	22,4	4,5	—	7,0	74,1	1,2	0,0	114,0
Diversen .....	29,3	0,7	27,5	2,3	1,1	8,2	0,0	—	0,0	2,8	0,0	21,8	93,7
(Aandelen en deelnemingen) .....	(0,0)	(0,8)	(46,4)	(30,0)	(0,0)	(0,0)	(0,4)	(—)	(2,0)	(1,1)	(2,7)	(0,7)	(84,1)
<b>Totaal ...</b>	<b>67,3</b>	<b>1,7</b>	<b>27,5</b>	<b>2,4</b>	<b>1,7</b>	<b>93,4</b>	<b>53,2</b>	<b>2,6</b>	<b>43,2</b>	<b>120,6</b>	<b>16,7</b>	<b>41,6</b>	<b>471,9</b>
<i>Staat (Schatkist)</i>													
Gelden van derden .....	62,0	0,0	—	9,5	0,0	6,0	91,1	0,0	0,0	0,0	0,0	53,2	221,8
Certificaten voor ten hoogste een jaar .....	—	0,1	—	1,8	0,8	627,7	817,2	139,9	256,2	242,2	0,0	0,0	2.085,9
Obligaties verkrijgbaar door elke belegger .....	727,8	13,2	—	15,9	22,7	54,8	764,0	32,5	542,9	362,5	282,9	0,0	2.819,2
Obligaties niet verkrijgbaar door elke belegger .....	0,9	0,0	—	0,0	0,0	427,6	178,1	0,0	123,9	136,8	11,6	0,0	878,9
Diversen .....	0,0	18,7	—	0,0	36,6	0,1	3,4	0,0	22,4	21,2	3,7	0,0	106,1
<b>Totaal ...</b>	<b>790,7</b>	<b>32,0</b>	<b>—</b>	<b>27,2</b>	<b>60,1</b>	<b>1.116,2</b>	<b>1.853,8</b>	<b>172,4</b>	<b>945,4</b>	<b>762,7</b>	<b>298,2</b>	<b>53,2</b>	<b>6.111,9</b>
<i>Niet elders vermelde overheidssector (o.m. lagere overheid)</i>													
Geld op zeer korte termijn (Belgische frank) .....	—	—	—	0,0	—	0,0	0,0	0,0	0,0	0,0	—	0,0	0,0
Accepten, handelspapier en promessen .....	—	—	—	—	—	—	0,1	—	0,0	0,0	—	0,0	0,1
Verplichtingen in rekening-courant of voorschotrekening .....	0,0	0,0	0,0	0,0	0,0	0,0	101,1	—	0,0	23,5	0,0	0,0	124,6
Obligaties verkrijgbaar door elke belegger .....	26,4	0,1	0,0	0,4	0,5	0,8	28,6	2,8	28,3	45,0	14,0	0,0	146,9
Obligaties niet verkrijgbaar door elke belegger .....	1,6	0,0	0,0	0,0	0,0	8,2	66,0	0,0	68,7	26,2	9,0	0,0	179,7
Andere leningen voor meer dan een jaar .....	0,0	10,7	0,0	0,0	0,0	0,0	0,0	—	69,9	476,8	0,0	0,0	557,4
Diversen .....	20,6	1,6	25,2	0,0	0,0	0,0	7,2	—	0,0	16,3	0,0	0,0	70,9
(Aandelen en deelnemingen) .....	(—)	(—)	(1,3)	(—)	(—)	(—)	(—)	(—)	(—)	(—)	(—)	(—)	(1,3)
<b>Totaal ...</b>	<b>48,6</b>	<b>12,4</b>	<b>25,2</b>	<b>0,4</b>	<b>0,5</b>	<b>9,0</b>	<b>203,0</b>	<b>2,8</b>	<b>166,9</b>	<b>587,8</b>	<b>23,0</b>	<b>0,0</b>	<b>1.079,6</b>
<i>Sociale verzekering</i>													
Accepten, handelspapier en promessen .....	—	—	—	—	—	—	0,0	—	0,0	0,0	—	0,0	0,0
Verplichtingen in rekening-courant of voorschotrekening .....	—	—	—	—	—	—	2,3	—	0,0	0,0	—	0,0	2,3
Certificaten voor ten hoogste een jaar .....	—	0,0	0,0	0,0	0,0	0,0	0,0	0,0	0,0	0,0	0,0	0,0	0,0
Obligaties verkrijgbaar door elke belegger .....	0,0	0,0	0,0	0,0	0,0	0,0	0,0	0,0	0,0	0,0	0,0	0,0	0,0
Obligaties niet verkrijgbaar door elke belegger .....	1,0	0,0	0,0	0,0	1,3	0,0	6,7	0,0	19,7	7,1	5,8	0,0	41,6
Reserves van de sociale verzekering .....	49,1	—	—	—	—	21,4	—	—	—	—	—	—	70,5
Diversen .....	182,8	0,4	34,3	0,0	0,0	0,0	10,3	—	8,1	15,2	2,2	60,2	313,5
<b>Totaal ...</b>	<b>232,9</b>	<b>0,4</b>	<b>34,3</b>	<b>0,0</b>	<b>1,3</b>	<b>21,4</b>	<b>19,3</b>	<b>0,0</b>	<b>27,8</b>	<b>22,3</b>	<b>8,0</b>	<b>60,2</b>	<b>427,9</b>
<b>Buitenland</b>													
Geld op zeer korte termijn (Belgische frank) .....	—	—	—	0,0	—	—	5,2	0,0	0,0	0,0	—	0,0	5,2
Accepten, handelspapier en promessen .....	0,0	0,0	—	0,0	0,0	3,1	83,3	—	12,2	21,0	0,0	2,7	122,3
Verplichtingen in rekening-courant of voorschotrekening .....	0,0	0,0	0,0	0,0	0,0	—	741,9	—	24,8	0,0	0,0	0,0	766,7
Overige verplicht. v/t hoogste een jaar t.o.v. de overw. geldschep. instell. .....	—	—	—	—	—	—	4.005,8	—	—	—	—	—	4.005,8
Obligaties .....	—	0,0	0,0	0,0	0,0	—	439,4	0,0	80,7	23,3	15,2	0,0	—
Verpl. van de internat. kredietinstell. uit hoofde van de inschr. van België .....	—	—	119,4	—	—	—	19,1	—	—	—	—	—	138,5
Diversen .....	—	16,2	37,5	0,0	5,3	—	20,6	—	162,9	39,0	0,0	—	—
(Aandelen en deelnemingen) .....	(.)	(0,3)	(2,9)	(0,0)	(0,0)	(—)	(37,5)	(—)	(2,5)	(—)	(4,3)	(0,0)	(.)
<b>Totaal ...</b>	<b>.</b>	<b>16,2</b>	<b>156,9</b>	<b>0,0</b>	<b>5,3</b>	<b>3,1</b>	<b>5.315,3</b>	<b>0,0</b>	<b>280,6</b>	<b>83,3</b>	<b>15,2</b>	<b>.</b>	<b>.</b>



Financiële instellingen													
<i>Overwegend geldscheppende instellingen</i>													
Geld	961,0	13,0	2,9	44,0	8,8	—	—	0,0	39,3	5,7	16,4	0,0	1.091,1
Geld op zeer korte termijn (Belgische frank)	—	—	—	0,0	—	12,2	15,6	0,0	0,0	0,0	—	0,0	27,8
Andere brutoverplichtingen tegenover het buitenland	—	—	—	—	—	6.119,5	—	—	—	—	—	—	6.119,5
Andere deposito's in buitenlandse valuta's voor ten hoogste een jaar	130,3	0,0	—	0,0	0,0	—	—	—	0,0	0,0	0,0	0,0	130,3
Andere deposito's op gewone boekjes	690,6	—	—	—	—	—	—	—	—	—	—	—	690,6
Andere deposito's voor ten hoogste een jaar	582,4	0,1	—	0,0	4,2	—	—	—	0,0	7,6	0,0	0,0	594,3
Verplichtingen niet elders vermeld	—	—	0,0	—	—	—	549,5	0,0	0,0	0,0	—	0,0	549,4
Deposito's voor meer dan een jaar	43,7	0,0	—	0,0	0,0	—	0,0	—	1,5	0,0	0,0	0,0	45,2
Kasbons en obligaties, voor meer dan een jaar	453,9	0,0	0,0	0,0	0,0	0,0	1,0	—	2,3	1,3	4,0	0,0	462,5
Diversen	0,4	0,0	0,6	0,0	0,0	0,0	0,0	—	62,0	10,6	0,0	612,0	685,6
(Aandelen en deelnemingen)	(79,1)	(0,0)	(0,2)	(0,0)	(0,0)	(0,0)	(6,7)	(0,0)	(3,4)	(0,0)	(2,0)	(0,0)	(91,4)
<b>Totaal</b>	<b>2.862,3</b>	<b>13,1</b>	<b>3,5</b>	<b>44,0</b>	<b>13,0</b>	<b>6.131,7</b>	<b>566,0</b>	<b>0,0</b>	<b>105,1</b>	<b>25,2</b>	<b>20,4</b>	<b>612,0</b>	<b>10.396,3</b>
<i>Rentenfondsen</i>													
Geld op zeer korte termijn (Belgische frank)	—	—	—	0,0	—	3,1	2,5	—	1,0	0,0	—	0,0	6,6
Verplichtingen in rekening-courant of voorschotrekening	—	—	—	—	—	—	127,6	—	0,0	0,0	—	—	127,6
Certificaten voor ten hoogste een jaar	—	—	—	0,0	—	16,6	23,5	—	7,7	0,0	—	—	47,8
Diversen	—	—	2,8	—	—	—	0,0	—	0,0	0,0	—	0,7	3,5
<b>Totaal</b>	<b>—</b>	<b>—</b>	<b>2,8</b>	<b>0,0</b>	<b>—</b>	<b>19,7</b>	<b>153,6</b>	<b>—</b>	<b>8,7</b>	<b>0,0</b>	<b>—</b>	<b>0,7</b>	<b>185,5</b>
<i>Spaarbanken, hypotheek- en kapitalisatiemaatschappijen</i>													
Geld	98,1	0,0	0,0	0,2	9,4	0,6	0,0	—	0,2	5,4	14,2	0,0	128,1
Geld op zeer korte termijn (Belgische frank)	—	—	—	—	—	—	0,0	0,0	0,0	0,0	—	0,0	0,0
Accepten, handelspapier en promessen	—	—	—	—	—	—	0,0	—	0,0	0,0	—	0,0	0,0
Verplichtingen in rekening-courant of voorschotrekening	0,0	—	—	—	—	—	2,4	—	0,0	0,0	0,0	0,0	2,4
Andere deposito's in buitenlandse valuta's voor ten hoogste een jaar	2,8	0,0	—	0,0	0,0	56,1	—	—	0,0	0,0	0,0	0,0	58,9
Deposito's op gewone boekjes	955,1	—	—	—	—	—	—	—	—	—	—	—	955,1
Andere deposito's voor ten hoogste een jaar	109,5	0,8	0,4	0,3	16,8	36,6	0,0	—	2,9	1,5	37,4	0,0	206,2
Deposito's voor meer dan een jaar	99,6	0,0	—	0,0	0,0	3,5	0,0	—	0,0	0,0	0,0	0,0	103,1
Kasbons voor ten hoogste een jaar	85,4	0,0	—	0,0	0,0	0,0	0,0	—	0,0	0,0	0,0	0,0	85,4
Kasbons en obligaties, voor meer dan een jaar	605,6	0,0	—	0,1	0,1	0,0	2,7	—	3,0	0,3	1,2	0,0	613,0
Wiskundige reserves	0,1	—	—	—	—	—	—	—	—	—	—	—	0,1
Diversen	92,1	0,0	1,3	21,1	0,0	125,8	114,7	0,0	16,5	5,3	0,0	92,3	469,1
(Aandelen en deelnemingen)	(19,8)	(0,0)	(0,0)	(0,0)	(0,0)	(0,0)	(0,0)	(—)	(1,5)	(0,0)	(2,5)	(0,0)	(23,8)
<b>Totaal</b>	<b>2.048,3</b>	<b>0,8</b>	<b>1,7</b>	<b>21,7</b>	<b>26,3</b>	<b>222,6</b>	<b>119,8</b>	<b>0,0</b>	<b>22,6</b>	<b>12,5</b>	<b>52,8</b>	<b>92,3</b>	<b>2.621,4</b>
<i>Kredietinstellingen van de overheidssector</i>													
Geld	21,8	0,0	—	0,7	0,0	0,0	0,1	—	0,1	0,0	1,2	0,0	23,9
Geld op zeer korte termijn (Belgische frank)	0,4	—	—	0,0	—	0,4	0,9	0,0	1,9	1,4	—	0,0	5,0
Verplichtingen in rekening-courant of voorschotrekening	0,0	0,0	0,0	0,0	0,0	0,0	0,1	—	0,0	2,5	0,0	0,0	2,6
Deposito's op gewone boekjes	311,9	—	—	—	—	—	—	—	0,0	—	—	—	311,9
Andere deposito's voor ten hoogste een jaar	55,1	9,8	0,0	62,7	16,0	2,0	0,1	—	4,1	0,0	2,5	0,0	152,3
Kasbons voor ten hoogste 1 jaar, verkrijgb. door elke belegger	88,4	0,0	0,0	0,0	0,0	0,0	0,3	—	1,4	0,5	0,0	0,0	90,6
Kasbons voor ten hoogste 1 jaar, niet verkrijgb. door elke belegger	—	0,0	0,0	0,0	0,0	1,9	35,9	—	0,3	0,0	0,0	0,0	38,1
Kasbons en oblig., voor meer dan 1 jaar, verkrijgb. door elke beleg.	891,2	0,2	0,0	4,4	2,9	0,1	61,1	4,4	46,7	45,0	34,7	0,0	1.090,7
Kasbons en oblig., voor meer dan 1 jaar, niet verkrijgb. door elke beleg.	4,1	0,0	0,0	0,0	0,2	109,0	69,8	—	96,7	18,0	16,8	3,3	317,9
Diversen	4,3	0,1	131,5	4,0	14,7	106,4	133,1	—	3,2	35,7	0,0	226,7	659,7
(Aandelen en deelnemingen)	(0,0)	(0,0)	(2,1)	(3,5)	(0,0)	(0,0)	(0,4)	(—)	(0,5)	(0,0)	(0,0)	(0,0)	(6,5)
<b>Totaal</b>	<b>1.377,2</b>	<b>10,1</b>	<b>131,5</b>	<b>71,8</b>	<b>33,8</b>	<b>219,8</b>	<b>301,4</b>	<b>4,4</b>	<b>154,4</b>	<b>103,1</b>	<b>55,2</b>	<b>230,0</b>	<b>2.692,7</b>
<i>Overige instellingen<sup>1</sup></i>													
Obligaties niet verkrijgbaar door elke belegger	—	0,0	—	0,0	0,0	0,0	0,0	0,0	0,0	0,0	0,0	0,0	0,0
Reserves van de sociale verzekering	98,3	—	—	—	—	—	—	—	—	—	—	—	98,3
Wiskundige reserves	764,6	—	—	—	—	—	—	—	—	—	—	—	764,6
Diversen	9,2	0,0	0,4	0,0	0,5	0,0	0,0	—	0,0	0,0	0,0	4,1	14,2
(Aandelen en deelnemingen)	(3,3)	(0,0)	(0,0)	(0,0)	(0,0)	(0,0)	(0,0)	(—)	(0,1)	(—)	(0,3)	(0,0)	(3,7)
<b>Totaal</b>	<b>872,1</b>	<b>0,0</b>	<b>0,4</b>	<b>0,0</b>	<b>0,5</b>	<b>0,0</b>	<b>0,0</b>	<b>0,0</b>	<b>0,0</b>	<b>0,0</b>	<b>0,0</b>	<b>4,1</b>	<b>877,1</b>
Niet bepaalde sectoren en aanpassingen	0,0	25,6	0,0	0,0	15,6	0,0	500,7	5,3	101,1	134,1	39,1	—	821,5
<b>Totaal van de vorderingen</b>	<b>—</b>	<b>124,8</b>	<b>398,8</b>	<b>167,5</b>	<b>470,0</b>	<b>—</b>	<b>10.509,7</b>	<b>187,5</b>	<b>2.645,1</b>	<b>2.731,0</b>	<b>797,3</b>	<b>—</b>	<b>—</b>

<sup>1</sup> Instellingen voor verzekering op het leven en tegen arbeidsongevallen, pensioenfondsen.

XII - 1b. — UITSTAANDE VORDERINGEN EN SCHULDEN OP 31 DECEMBER 1988 (Miljarden franken)

VORDERINGEN PER SECTOR EN PER SOORT	Nationale niet-financiële sectoren					Buitenland	Financiële instellingen					Niet bepaalde sectoren en aanpassingen	Totaal van de schulden
	Privé-bedrijven en particulieren	Overheidsbedrijven	Staat (Schatkist)	Niet elders vermelde overheidssector	Sociale verzekering		Overwegend geld-scheppende instellingen	Rentenfondsen	Spaarbanken, hypotheek- en kapitalisatiemaatschappijen	Kredietinstellingen van de overheidssector	Overige instellingen <sup>1</sup>		
<b>SCHULDEN PER SECTOR EN PER SOORT</b>													
<b>Nationale niet-financiële sectoren</b>													
<i>Privé-bedrijven en particulieren</i>													
Accepten, handelspapier en promessen	0,0	0,0	—	0,0	0,0	0,4	181,1	—	82,2	12,5	0,3	4,8	281,3
Verplichtingen in rekening-courant of voorschotrekening	26,8	0,0	0,0	0,0	0,0	0,0	1.517,6	—	34,7	25,6	0,0	0,0	1.604,7
Obligaties	89,8	1,3	0,0	0,0	0,1	7,5	21,8	—	21,6	0,6	41,2	0,0	183,9
Andere leningen voor meer dan een jaar	0,0	0,3	0,0	0,0	3,6	0,0	0,0	—	741,4	916,6	222,2	0,0	1.884,1
Diversen	0,0	16,4	14,8	0,0	315,2	—	0,0	—	4,1	1,9	6,5	0,0	0,0
(Aandelen en deelnemingen)	(.)	(16,9)	(27,5)	(9,9)	(0,2)	(.)	(18,1)	(—)	(10,6)	(0,3)	(80,8)	(0,0)	(.)
<b>Totaal</b>	<b>116,6</b>	<b>18,0</b>	<b>14,8</b>	<b>0,0</b>	<b>318,9</b>	<b>.</b>	<b>1.720,5</b>	<b>—</b>	<b>884,0</b>	<b>957,2</b>	<b>270,2</b>	<b>4,8</b>	<b>.</b>
<i>Overheidsbedrijven</i>													
Accepten, handelspapier en promessen	0,0	0,0	—	0,0	0,0	0,0	0,0	—	0,0	0,2	0,0	0,0	0,2
Verplichtingen in rekening-courant of voorschotrekening	0,3	0,0	0,0	0,0	0,0	0,5	3,6	—	0,0	6,7	0,0	0,0	11,1
Certificaten voor ten hoogste een jaar	—	0,0	—	0,0	0,0	0,0	0,0	—	0,0	0,0	—	—	0,0
Obligaties verkrijgbaar door elke belegger	24,2	0,2	0,0	0,0	0,3	0,0	16,5	2,3	15,3	8,4	10,9	0,0	78,1
Obligaties niet verkrijgbaar door elke belegger	1,0	0,2	0,0	0,0	0,0	64,9	9,5	0,0	15,4	18,3	5,2	18,6	133,1
Andere leningen voor meer dan een jaar	4,5	0,0	0,0	0,0	0,0	21,6	5,2	—	7,5	62,6	1,4	0,0	102,8
Diversen	34,0	0,5	29,1	2,5	0,7	8,7	0,0	—	0,0	2,0	0,0	26,5	104,0
(Aandelen en deelnemingen)	(0,0)	(0,8)	(71,7)	(30,1)	(0,0)	(0,0)	(0,4)	(—)	(2,0)	(1,1)	(2,7)	(0,7)	(109,5)
<b>Totaal</b>	<b>64,0</b>	<b>0,9</b>	<b>29,1</b>	<b>2,5</b>	<b>1,0</b>	<b>95,7</b>	<b>34,8</b>	<b>2,3</b>	<b>38,2</b>	<b>98,2</b>	<b>17,5</b>	<b>45,1</b>	<b>429,3</b>
<i>Staat (Schatkist)</i>													
Gelden van derden	52,8	0,0	—	1,8	0,0	1,4	93,4	0,0	0,0	0,0	0,0	51,2	200,6
Certificaten voor ten hoogste een jaar	—	0,0	—	1,3	2,4	680,3	819,1	124,1	262,2	206,4	0,0	0,0	2.095,8
Obligaties verkrijgbaar door elke belegger	876,3	13,1	—	4,8	23,9	94,2	848,1	35,1	611,9	414,1	323,2	0,0	3.244,7
Obligaties niet verkrijgbaar door elke belegger	3,1	0,0	—	0,0	0,0	518,9	151,7	0,0	113,2	130,8	15,1	0,0	932,8
Diversen	0,0	15,9	—	0,0	26,2	0,0	3,5	0,0	23,9	31,9	3,5	0,0	104,9
<b>Totaal</b>	<b>932,2</b>	<b>29,0</b>	<b>—</b>	<b>7,9</b>	<b>52,5</b>	<b>1.294,8</b>	<b>1.915,8</b>	<b>159,2</b>	<b>1.011,2</b>	<b>783,2</b>	<b>341,8</b>	<b>51,2</b>	<b>6.578,8</b>
<i>Niet elders vermelde overheidssector (o.m. lagere overheid)</i>													
Geld op zeer korte termijn (Belgische frank)	—	—	—	0,0	—	0,0	0,0	0,0	0,0	0,0	—	0,0	0,0
Accepten, handelspapier en promessen	—	—	—	—	—	—	0,4	—	0,0	0,0	—	0,0	0,4
Verplichtingen in rekening-courant of voorschotrekening	0,0	0,0	0,0	0,0	0,0	0,0	117,3	—	0,0	0,0	0,0	0,0	117,3
Obligaties verkrijgbaar door elke belegger	24,0	0,0	0,0	0,4	0,6	0,0	29,8	3,4	32,3	57,0	16,6	0,0	164,1
Obligaties niet verkrijgbaar door elke belegger	3,4	0,0	0,0	0,0	0,0	12,9	63,9	0,0	72,2	22,6	7,8	4,9	187,7
Andere leningen voor meer dan een jaar	0,0	10,7	0,0	0,0	0,0	0,0	0,0	—	72,5	509,8	0,0	0,0	593,0
Diversen	21,7	2,4	29,9	0,0	0,0	0,0	5,1	—	0,0	15,3	0,0	0,0	74,4
(Aandelen en deelnemingen)	(—)	(—)	(1,3)	(—)	(—)	(—)	(—)	(—)	(—)	(—)	(—)	(—)	(1,3)
<b>Totaal</b>	<b>49,1</b>	<b>13,1</b>	<b>29,9</b>	<b>0,4</b>	<b>0,6</b>	<b>12,9</b>	<b>216,5</b>	<b>3,4</b>	<b>177,0</b>	<b>604,7</b>	<b>24,4</b>	<b>4,9</b>	<b>1.136,9</b>
<i>Sociale verzekering</i>													
Accepten, handelspapier en promessen	—	—	—	—	—	—	0,0	—	0,0	0,0	—	0,0	0,0
Verplichtingen in rekening-courant of voorschotrekening	—	—	—	—	—	—	14,1	—	0,0	0,0	—	0,0	14,1
Certificaten voor ten hoogste een jaar	—	0,0	0,0	0,0	0,0	0,0	0,0	0,0	0,0	0,0	0,0	0,0	0,0
Obligaties verkrijgbaar door elke belegger	0,0	0,0	0,0	0,0	0,0	0,0	0,0	0,0	0,0	0,0	0,0	0,0	0,0
Obligaties niet verkrijgbaar door elke belegger	0,9	0,0	0,0	0,0	0,9	0,0	11,4	0,0	24,2	6,1	5,5	0,0	49,0
Reserves van de sociale verzekering	50,0	—	—	—	—	21,7	—	—	—	—	—	—	71,7
Diversen	176,8	0,2	13,3	0,0	0,0	0,0	1,5	—	7,4	14,8	2,3	55,2	271,5
<b>Totaal</b>	<b>227,7</b>	<b>0,2</b>	<b>13,3</b>	<b>0,0</b>	<b>0,9</b>	<b>21,7</b>	<b>27,0</b>	<b>0,0</b>	<b>31,6</b>	<b>20,9</b>	<b>7,8</b>	<b>55,2</b>	<b>406,3</b>
<b>Buitenland</b>													
Geld op zeer korte termijn (Belgische frank)	—	—	—	0,0	—	—	1,7	0,0	0,0	0,0	—	0,0	1,7
Accepten, handelspapier en promessen	0,0	0,0	—	0,0	0,0	5,8	83,1	—	10,6	19,1	0,0	3,7	122,3
Verplichtingen in rekening-courant of voorschotrekening	0,0	0,0	0,0	0,0	0,0	—	835,1	—	23,0	0,0	0,0	0,0	858,1
Overige verplicht. v/t hoogste een jaar t.o.v. de overw. geldscep. instell.	—	—	—	—	—	—	4.537,3	—	—	—	—	—	4.537,3
Obligaties	—	0,0	0,0	0,1	0,0	—	507,0	0,0	113,4	32,2	13,5	0,0	—
Verpl. van de internat. kredietinstell. uit hoofde van de inschr. van België	—	—	122,4	—	—	—	16,8	—	—	—	—	—	139,2
Diversen	—	15,1	42,6	0,0	5,2	—	30,2	—	231,0	64,6	0,0	—	—
(Aandelen en deelnemingen)	(.)	(0,3)	(3,2)	(0,0)	(0,0)	(—)	(57,4)	(—)	(7,2)	(—)	(12,8)	(0,0)	(.)
<b>Totaal</b>	<b>.</b>	<b>15,1</b>	<b>165,0</b>	<b>0,1</b>	<b>5,2</b>	<b>5,8</b>	<b>6.011,2</b>	<b>0,0</b>	<b>378,0</b>	<b>115,9</b>	<b>13,5</b>	<b>.</b>	<b>.</b>

Financiële instellingen													
<i>Overwegend geldscheppende instellingen</i>													
Geld	1.020,1	13,1	3,1	45,1	12,1	—	—	0,0	41,3	6,0	11,6	0,0	1.152,4
Geld op zeer korte termijn (Belgische frank)	—	—	—	0,0	—	16,8	9,9	0,0	0,0	0,4	—	0,0	27,1
Andere brutoverplichtingen tegenover het buitenland	—	—	—	—	—	6.956,0	—	—	—	—	—	—	6.956,0
Andere deposito's in buitenlandse valuta's voor ten hoogste een jaar	151,2	0,0	—	0,0	0,0	—	—	—	0,0	0,0	0,0	0,0	151,2
Andere deposito's op gewone boekjes	766,6	—	—	—	—	—	—	—	—	—	—	—	766,6
Andere deposito's voor ten hoogste een jaar	580,8	0,1	—	0,0	5,0	—	—	0,0	0,0	6,9	0,0	0,0	592,8
Verplichtingen niet elders vermeld	—	—	0,0	—	—	—	552,0	0,0	0,0	0,0	0,0	0,0	552,0
Deposito's voor meer dan een jaar	34,9	0,0	—	0,0	0,0	—	0,0	—	2,4	0,0	0,0	0,0	37,3
Kasbons en obligaties, voor meer dan een jaar	461,5	0,0	0,0	0,0	0,1	0,0	1,2	—	2,8	0,6	3,7	0,0	469,9
Diversen	0,5	0,0	0,6	0,0	0,0	0,0	0,0	0,0	77,1	24,0	0,0	666,8	769,0
(Aandelen en deelnemingen)	(80,9)	(0,0)	(0,2)	(0,0)	(0,0)	(0,0)	(11,0)	(0,0)	(4,5)	(0,0)	(2,0)	(0,0)	(98,6)
<b>Totaal</b>	<b>3.015,6</b>	<b>13,2</b>	<b>3,7</b>	<b>45,1</b>	<b>17,2</b>	<b>6.972,8</b>	<b>563,1</b>	<b>0,0</b>	<b>123,6</b>	<b>37,9</b>	<b>15,3</b>	<b>666,8</b>	<b>11.474,3</b>
<i>Rentenfonds</i>													
Geld op zeer korte termijn (Belgische frank)	—	—	—	0,0	—	3,4	6,4	—	1,0	0,0	—	0,0	10,8
Verplichtingen in rekening-courant of voorschotrekening	—	—	—	—	—	—	106,6	—	0,0	0,0	—	—	106,6
Certificaten voor ten hoogste een jaar	—	—	—	0,0	—	20,4	—	—	11,5	0,0	—	—	50,9
Diversen	—	—	2,8	—	—	—	0,0	—	0,0	0,0	—	0,8	3,6
<b>Totaal</b>	<b>—</b>	<b>—</b>	<b>2,8</b>	<b>0,0</b>	<b>—</b>	<b>23,8</b>	<b>132,0</b>	<b>—</b>	<b>12,5</b>	<b>0,0</b>	<b>—</b>	<b>0,8</b>	<b>171,9</b>
<i>Spaarbanken, hypotheek- en kapitalisatiemaatschappijen</i>													
Geld	116,6	0,0	0,0	0,1	13,6	1,3	0,0	—	0,5	3,3	16,5	0,0	151,9
Geld op zeer korte termijn (Belgische frank)	—	—	—	—	—	—	0,0	0,0	0,0	0,2	—	0,0	0,2
Accepten, handelspapier en promessen	—	—	—	—	—	—	0,0	—	0,0	0,0	—	0,0	0,0
Verplichtingen in rekening-courant of voorschotrekening	0,0	—	—	—	—	—	5,4	—	0,0	0,0	0,0	0,0	5,4
Andere deposito's in buitenlandse valuta's voor ten hoogste een jaar	3,8	0,0	—	0,0	0,0	149,9	—	—	0,0	0,0	0,0	0,0	153,7
Deposito's op gewone boekjes	1.038,8	—	—	—	—	—	—	—	—	—	—	—	1.038,8
Andere deposito's voor ten hoogste een jaar	106,5	0,8	0,4	0,4	24,0	51,8	0,0	—	3,3	1,2	34,1	0,0	222,5
Deposito's voor meer dan een jaar	97,9	0,0	—	0,0	0,0	4,2	0,0	—	0,0	0,0	0,0	0,0	102,1
Kasbons voor ten hoogste een jaar	96,8	0,0	—	0,0	0,0	0,0	0,0	—	0,0	0,0	0,0	0,0	96,8
Kasbons en obligaties, voor meer dan een jaar	635,5	0,0	—	0,1	0,0	0,0	1,7	—	2,8	0,8	0,7	0,0	641,6
Wiskundige reserves	0,1	—	—	—	—	—	—	—	—	—	—	—	0,1
Diversen	108,6	0,0	1,1	21,1	0,0	123,8	121,9	0,0	24,1	7,2	0,0	101,9	509,7
(Aandelen en deelnemingen)	(25,8)	(0,0)	(0,0)	(0,0)	(0,0)	(0,0)	(0,0)	(—)	(1,1)	(0,0)	(2,8)	(0,0)	(29,7)
<b>Totaal</b>	<b>2.204,6</b>	<b>0,8</b>	<b>1,5</b>	<b>21,7</b>	<b>37,6</b>	<b>331,0</b>	<b>129,0</b>	<b>0,0</b>	<b>30,7</b>	<b>12,7</b>	<b>51,3</b>	<b>101,9</b>	<b>2.922,8</b>
<i>Kredietinstellingen van de overheidssector</i>													
Geld	24,3	0,0	—	1,2	1,7	0,0	0,0	—	0,0	0,0	2,0	0,0	29,2
Geld op zeer korte termijn (Belgische frank)	0,2	—	—	0,0	—	1,2	0,0	0,0	2,3	1,2	—	0,0	4,9
Verplichtingen in rekening-courant of voorschotrekening	0,0	0,0	0,0	0,0	0,0	0,0	0,6	—	0,0	0,8	0,0	0,0	1,4
Deposito's op gewone boekjes	344,1	—	—	—	—	—	—	—	0,0	—	—	—	344,1
Andere deposito's voor ten hoogste een jaar	46,8	10,8	0,0	75,6	13,8	3,0	0,0	—	3,7	0,0	1,8	0,0	155,5
Kasbons voor ten hoogste 1 jaar, verkrijgb. door elke belegger	92,4	0,0	0,0	0,0	0,0	0,0	6,7	—	1,4	1,1	0,0	0,0	101,6
Kasbons voor ten hoogste 1 jaar, niet verkrijgb. door elke belegger	—	0,0	0,0	0,0	0,0	0,9	4,4	—	0,0	0,0	0,0	0,0	5,3
Kasbons en oblig., voor meer dan 1 jaar, verkrijgb. door elke beleg.	956,7	0,1	0,0	4,0	2,7	0,1	69,8	5,9	38,6	41,7	27,3	0,0	1.146,9
Kasbons en oblig., voor meer dan 1 jaar, niet verkrijgb. door elke beleg.	3,6	0,0	0,0	0,0	0,1	130,1	70,9	—	105,0	22,9	19,8	1,4	353,8
Diversen	3,9	0,2	125,9	8,0	14,8	128,7	101,6	—	1,7	21,8	0,0	246,1	652,7
(Aandelen en deelnemingen)	(0,0)	(0,0)	(2,1)	(3,5)	(0,0)	(0,0)	(0,8)	(—)	(0,0)	(0,0)	(0,1)	(0,0)	(6,5)
<b>Totaal</b>	<b>1.472,0</b>	<b>11,1</b>	<b>125,9</b>	<b>88,8</b>	<b>33,1</b>	<b>264,0</b>	<b>254,0</b>	<b>5,9</b>	<b>152,7</b>	<b>89,5</b>	<b>50,9</b>	<b>247,5</b>	<b>2.795,4</b>
<i>Overige instellingen<sup>1</sup></i>													
Obligaties niet verkrijgbaar door elke belegger	—	0,0	—	0,0	0,0	0,0	0,0	0,0	0,0	0,0	0,0	0,0	0,0
Reserves van de sociale verzekering	110,2	—	—	—	—	—	—	—	—	—	—	—	110,2
Wiskundige reserves	831,8	—	—	—	—	—	—	—	—	—	—	—	831,8
Diversen	9,3	0,0	0,4	0,0	0,5	0,0	0,0	—	0,0	0,0	0,0	3,8	14,0
(Aandelen en deelnemingen)	(3,3)	(0,0)	(0,0)	(0,0)	(0,0)	(0,0)	(0,0)	(—)	(0,1)	(—)	(0,3)	(0,0)	(3,7)
<b>Totaal</b>	<b>951,3</b>	<b>0,0</b>	<b>0,4</b>	<b>0,0</b>	<b>0,5</b>	<b>0,0</b>	<b>0,0</b>	<b>0,0</b>	<b>0,0</b>	<b>0,0</b>	<b>0,0</b>	<b>3,8</b>	<b>956,0</b>
<b>Niet bepaalde sectoren en aanpassingen</b>	<b>0,0</b>	<b>34,7</b>	<b>0,0</b>	<b>0,0</b>	<b>16,2</b>	<b>0,0</b>	<b>563,8</b>	<b>4,8</b>	<b>123,3</b>	<b>123,3</b>	<b>45,0</b>	<b>—</b>	<b>911,1</b>
<b>Totaal van de vorderingen</b>	<b>.</b>	<b>136,1</b>	<b>386,4</b>	<b>166,5</b>	<b>483,7</b>	<b>.</b>	<b>11.567,7</b>	<b>175,6</b>	<b>2.962,8</b>	<b>2.843,5</b>	<b>837,7</b>	<b>.</b>	<b>.</b>

<sup>1</sup> Instellingen voor verzekering op het leven en tegen arbeidsongevallen, pensioenfondsen.

XII - 2. — BEWEGINGEN VAN DE VORDERINGEN EN SCHULDEN IN 1988 (Miljarden franken)

VORDERINGEN PER SECTOR EN PER SOORT	Nationale niet-financiële sectoren					Buitenland	Financiële instellingen					Niet bepaalde sectoren en aanpassingen	Totaal van de schulden
	Privé-bedrijven en particulieren	Overheidsbedrijven	Staat (Schatkist)	Niet elders vermelde overheidssector	Sociale verzekering		Overwegend geld-scheppende instellingen	Rentenfondsen	Spaarbanken, hypotheek- en kapitalisatiemaatschappijen	Kredietinstellingen van de overheidssector	Overige instellingen <sup>1</sup>		
<b>SCHULDEN PER SECTOR EN PER SOORT</b>													
<b>Nationale niet-financiële sectoren</b>													
<i>Privé-bedrijven en particulieren</i>													
Accepten, handelspapier en promessen .....	0,0	- 0,4	—	0,0	0,0	0,0	- 3,1	—	+ 14,4	- 0,5	+ 0,1	+ 1,3	+ 11,8
Verplichtingen in rekening-courant of voorschotrekening .....	+ 1,4	0,0	0,0	0,0	0,0	0,0	+ 285,0	—	+ 7,4	+ 5,5	0,0	0,0	+ 229,3
Obligaties .....	+ 37,7	- 0,4	0,0	0,0	+ 0,1	- 0,9	+ 2,1	—	- 1,0	+ 0,5	- 10,2	0,0	+ 27,9
Andere leningen voor meer dan een jaar .....	0,0	0,0	0,0	0,0	0,0	0,0	0,0	—	+ 73,5	+ 72,0	+ 10,8	0,0	+ 156,3
Diversen .....	0,0	+ 6,3	- 0,2	0,0	+ 6,9	+ 166,1	0,0	—	+ 0,4	+ 0,3	+ 0,8	0,0	+ 180,6
(Aandelen en deelnemingen) .....	(+ 184,0)	(+ 1,9)	(+ 0,3)	(+ 0,3)	(0,0)	(+ 10,9)	(- 1,1)	(—)	(- 0,2)	(+ 0,0)	(+ 29,8)	(0,0)	(+ 225,9)
<b>Totaal ...</b>	<b>+ 39,1</b>	<b>+ 5,5</b>	<b>- 0,2</b>	<b>0,0</b>	<b>+ 7,0</b>	<b>+ 165,2</b>	<b>+ 284,0</b>	<b>—</b>	<b>+ 94,7</b>	<b>+ 77,8</b>	<b>+ 1,5</b>	<b>+ 1,3</b>	<b>+ 675,9</b>
<i>Overheidsbedrijven</i>													
Accepten, handelspapier en promessen .....	0,0	0,0	—	0,0	0,0	0,0	0,0	—	0,0	- 0,1	0,0	0,0	- 0,1
Verplichtingen in rekening-courant of voorschotrekening .....	0,0	0,0	0,0	0,0	0,0	0,0	- 8,5	—	0,0	- 2,3	0,0	0,0	- 10,8
Certificaten voor ten hoogste een jaar .....	—	0,0	—	0,0	0,0	0,0	0,0	—	0,0	0,0	0,0	—	0,0
Obligaties verkrijgbaar door elke belegger .....	- 7,8	- 0,8	0,0	- 0,1	- 0,3	0,0	- 2,4	- 0,3	- 5,2	- 3,7	- 0,6	0,0	- 21,2
Obligaties niet verkrijgbaar door elke belegger .....	+ 0,1	+ 0,2	0,0	0,0	0,0	+ 2,6	- 8,2	0,0	- 0,3	- 4,0	+ 1,2	- 1,2	- 9,6
Andere leningen voor meer dan een jaar .....	- 0,3	0,0	0,0	0,0	0,0	- 0,8	+ 0,7	—	+ 0,5	- 11,5	+ 0,2	0,0	- 11,2
Diversen .....	+ 4,7	- 0,2	+ 1,6	+ 0,2	- 0,4	+ 0,5	0,0	—	0,0	- 0,8	0,0	+ 4,7	+ 10,3
(Aandelen en deelnemingen) .....	(0,0)	(0,0)	(+ 25,3)	(+ 0,1)	(0,0)	(0,0)	(0,0)	(—)	(+ 0,0)	(+ 0,0)	(+ 0,0)	(0,0)	(+ 25,4)
<b>Totaal ...</b>	<b>- 3,3</b>	<b>- 0,8</b>	<b>+ 1,6</b>	<b>+ 0,1</b>	<b>- 0,7</b>	<b>+ 2,3</b>	<b>- 18,4</b>	<b>- 0,3</b>	<b>- 5,0</b>	<b>- 22,4</b>	<b>+ 0,8</b>	<b>+ 3,5</b>	<b>- 42,6</b>
<i>Staat (Schatkist)</i>													
Gelden van derden .....	- 9,2	0,0	—	- 7,7	0,0	- 4,6	+ 2,3	0,0	0,0	0,0	0,0	- 2,0	- 21,2
Certificaten voor ten hoogste een jaar .....	—	- 0,1	—	- 0,5	+ 1,6	+ 50,5	+ 1,9	- 15,8	+ 6,0	- 35,8	0,0	0,0	+ 7,8
Obligaties verkrijgbaar door elke belegger .....	+ 148,5	- 0,1	—	- 11,1	+ 1,2	+ 39,4	+ 84,1	+ 2,6	+ 69,0	+ 51,6	+ 40,3	0,0	+ 425,5
Obligaties niet verkrijgbaar door elke belegger .....	+ 2,2	0,0	—	0,0	0,0	+ 74,7	- 28,4	0,0	- 10,7	- 6,0	+ 3,5	0,0	+ 35,3
Diversen .....	0,0	- 2,8	—	0,0	- 10,4	- 0,1	+ 0,1	0,0	+ 1,5	+ 10,7	- 0,2	0,0	- 1,2
<b>Totaal ...</b>	<b>+ 141,5</b>	<b>- 3,0</b>	<b>—</b>	<b>- 19,3</b>	<b>- 7,6</b>	<b>+ 159,9</b>	<b>+ 60,0</b>	<b>- 13,2</b>	<b>+ 65,8</b>	<b>+ 20,5</b>	<b>+ 43,6</b>	<b>- 2,0</b>	<b>+ 446,2</b>
<i>Niet elders vermelde overheidssector (o.m. lagere overheid)</i>													
Geld op zeer korte termijn (Belgische frank) .....	—	—	—	0,0	—	0,0	0,0	0,0	0,0	0,0	—	0,0	0,0
Accepten, handelspapier en promessen .....	—	—	—	—	—	—	+ 0,3	—	0,0	0,0	—	0,0	+ 0,3
Verplichtingen in rekening-courant of voorschotrekening .....	0,0	0,0	0,0	0,0	0,0	0,0	+ 16,2	—	0,0	- 23,5	0,0	0,0	- 7,3
Obligaties verkrijgbaar door elke belegger .....	- 2,4	- 0,1	0,0	0,0	+ 0,1	- 0,8	+ 1,2	+ 0,6	+ 4,0	+ 12,0	+ 2,6	0,0	+ 17,2
Obligaties niet verkrijgbaar door elke belegger .....	+ 1,8	0,0	0,0	0,0	0,0	+ 4,7	- 2,1	0,0	+ 3,5	- 3,6	- 1,2	+ 4,9	+ 8,0
Andere leningen voor meer dan een jaar .....	0,0	0,0	0,0	0,0	0,0	0,0	0,0	—	+ 2,6	+ 33,0	0,0	0,0	+ 35,6
Diversen .....	+ 1,1	+ 0,8	+ 4,7	0,0	0,0	0,0	- 2,1	—	0,0	- 1,0	0,0	0,0	+ 3,5
(Aandelen en deelnemingen) .....	(—)	(—)	(0,0)	(—)	(—)	(—)	(—)	(—)	(—)	(—)	(—)	(—)	(0,0)
<b>Totaal ...</b>	<b>+ 0,5</b>	<b>+ 0,7</b>	<b>+ 4,7</b>	<b>0,0</b>	<b>+ 0,1</b>	<b>+ 3,9</b>	<b>+ 13,5</b>	<b>+ 0,6</b>	<b>+ 10,1</b>	<b>+ 16,9</b>	<b>+ 1,4</b>	<b>+ 4,9</b>	<b>+ 57,3</b>
<i>Sociale verzekering</i>													
Accepten, handelspapier en promessen .....	—	—	—	—	—	—	0,0	—	0,0	0,0	—	0,0	0,0
Verplichtingen in rekening-courant of voorschotrekening .....	—	—	—	—	—	—	+ 11,8	—	0,0	0,0	—	0,0	+ 11,8
Certificaten voor ten hoogste een jaar .....	—	0,0	0,0	0,0	0,0	0,0	0,0	0,0	0,0	0,0	0,0	0,0	0,0
Obligaties verkrijgbaar door elke belegger .....	0,0	0,0	0,0	0,0	0,0	0,0	0,0	0,0	0,0	0,0	0,0	0,0	0,0
Obligaties niet verkrijgbaar door elke belegger .....	- 0,1	0,0	0,0	0,0	- 0,4	0,0	+ 4,7	0,0	+ 4,5	- 1,0	- 0,3	0,0	+ 7,4
Reserves van de sociale verzekering .....	+ 0,9	—	—	—	—	+ 0,3	—	—	—	—	—	—	+ 1,2
Diversen .....	- 6,0	- 0,2	- 21,0	0,0	0,0	0,0	- 8,8	—	- 0,7	- 0,4	+ 0,1	- 5,0	- 42,0
<b>Totaal ...</b>	<b>- 5,2</b>	<b>- 0,2</b>	<b>- 21,0</b>	<b>0,0</b>	<b>- 0,4</b>	<b>+ 0,3</b>	<b>+ 7,7</b>	<b>0,0</b>	<b>+ 3,8</b>	<b>- 1,4</b>	<b>- 0,2</b>	<b>- 5,0</b>	<b>- 21,6</b>
<b>Buitenland</b>													
Geld op zeer korte termijn (Belgische frank) .....	—	—	—	0,0	—	—	- 3,5	0,0	0,0	0,0	—	0,0	- 3,5
Accepten, handelspapier en promessen .....	0,0	0,0	—	0,0	0,0	+ 2,7	- 0,2	—	- 1,6	- 1,9	0,0	+ 1,0	0,0
Verplichtingen in rekening-courant of voorschotrekening .....	0,0	0,0	0,0	0,0	0,0	—	+ 92,8	—	- 1,8	0,0	0,0	0,0	+ 91,0
Overige verplicht. v/t hoogste een jaar t.o.v. de overw. geldschep. instell. ....	—	—	—	—	—	—	+ 538,2	—	—	—	—	—	+ 538,2
Andere deposito's in deviezen voor ten hoogste een jaar .....	+ 22,3	0,0	—	—	—	—	—	—	—	—	—	—	+ 22,3
Andere deposito's in Belgische franken voor ten hoogste een jaar .....	+ 5,9	0,0	—	—	—	—	—	—	—	—	—	—	+ 5,9
Obligaties .....	+ 374,5	0,0	0,0	+ 0,1	- 0,1	—	+ 67,6	0,0	+ 32,7	+ 8,9	- 1,7	0,0	+ 482,1
Verpl. van de internat. kredietinstell. uit hoofde van de inschr. van België .....	—	—	+ 0,9	—	—	—	- 2,3	—	—	—	—	+ 2,1	+ 0,7
Diversen .....	+ 138,4	- 1,1	+ 5,1	0,0	0,0	—	+ 9,6	—	+ 68,1	+ 25,6	0,0	+ 152,8	+ 398,4
(Aandelen en deelnemingen) .....	(- 1,6)	(0,0)	(+ 0,3)	(0,0)	(0,0)	(—)	(+ 19,9)	(—)	(+ 4,7)	(—)	(+ 8,5)	(0,0)	(+ 31,8)
<b>Totaal ...</b>	<b>+ 541,1</b>	<b>- 1,1</b>	<b>+ 6,0</b>	<b>+ 0,1</b>	<b>- 0,1</b>	<b>+ 2,7</b>	<b>+ 702,2</b>	<b>0,0</b>	<b>+ 97,4</b>	<b>+ 32,6</b>	<b>- 1,7</b>	<b>+ 155,9</b>	<b>+ 1.535,1</b>

Financiële instellingen													
<i>Overwegend geldscheppende instellingen</i>													
Geld	+ 59,1	+ 0,1	+ 0,2	+ 1,1	+ 3,3	—	—	0,0	+ 2,0	+ 0,3	- 4,8	0,0	+ 61,3
Geld op zeer korte termijn (Belgische frank)	—	—	—	0,0	—	+ 4,6	- 5,7	0,0	+ 0,0	+ 0,4	—	0,0	- 0,7
Andere brutoverplichtingen tegenover het buitenland	—	—	—	—	—	+ 818,7	—	—	—	—	—	—	+ 818,7
Andere deposito's in buitenlandse valuta's voor ten hoogste een jaar	+ 14,7	0,0	—	0,0	0,0	—	—	—	0,0	0,0	0,0	+ 6,2	+ 20,9
Andere deposito's op gewone boekjes	+ 76,0	—	—	—	—	—	—	—	—	—	—	—	+ 76,0
Andere deposito's voor ten hoogste een jaar	- 1,6	0,0	—	0,0	+ 0,8	—	—	—	0,0	- 0,7	0,0	0,0	+ 1,5
Verplichtingen niet elders vermeld	—	—	0,0	—	—	—	+ 2,6	0,0	0,0	0,0	—	0,0	+ 2,6
Deposito's voor meer dan een jaar	- 8,8	0,0	—	0,0	0,0	—	0,0	—	+ 0,9	0,0	0,0	0,0	+ 7,9
Kasbons en obligaties, voor meer dan een jaar	+ 7,6	0,0	0,0	0,0	+ 0,1	0,0	+ 0,2	—	+ 0,5	- 0,7	- 0,3	0,0	+ 7,4
Diversen	+ 0,1	0,0	0,0	0,0	0,0	0,0	0,0	0,0	+ 15,1	+ 13,4	0,0	+ 87,5	+ 116,1
(Aandelen en deelnemingen)	+ 1,8)	(0,0)	(0,0)	(0,0)	(0,0)	(0,0)	(+ 4,3)	(0,0)	(+ 1,1)	(0,0)	(0,0)	(0,0)	(+ 7,2)
<b>Totaal</b>	<b>+ 147,1</b>	<b>+ 0,1</b>	<b>+ 0,2</b>	<b>+ 1,1</b>	<b>+ 4,2</b>	<b>+ 823,3</b>	<b>- 2,9</b>	<b>0,0</b>	<b>+ 18,5</b>	<b>+ 12,7</b>	<b>- 5,1</b>	<b>+ 93,7</b>	<b>+ 1.092,9</b>
<i>Rentenfonds</i>													
Geld op zeer korte termijn (Belgische frank)	—	—	—	0,0	—	+ 0,3	+ 3,9	—	0,0	0,0	—	0,0	+ 4,2
Verplichtingen in rekening-courant of voorschotrekening	—	—	—	—	—	—	- 21,0	—	0,0	0,0	—	—	- 21,0
Certificaten voor ten hoogste een jaar	—	—	—	0,0	—	+ 3,8	- 4,5	—	+ 3,8	0,0	—	—	+ 3,1
Diversen	—	—	0,0	—	—	—	0,0	—	0,0	0,0	—	+ 0,1	+ 0,1
<b>Totaal</b>	<b>—</b>	<b>—</b>	<b>0,0</b>	<b>0,0</b>	<b>—</b>	<b>+ 4,1</b>	<b>- 21,6</b>	<b>—</b>	<b>+ 3,8</b>	<b>0,0</b>	<b>—</b>	<b>+ 0,1</b>	<b>- 13,6</b>
<i>Spaarbanken, hypotheek- en kapitalisatiemaatschappijen</i>													
Geld	+ 18,5	0,0	0,0	- 0,1	+ 4,2	+ 0,7	0,0	—	+ 0,3	- 2,1	+ 2,3	0,0	+ 23,8
Geld op zeer korte termijn (Belgische frank)	—	—	—	—	—	—	0,0	0,0	0,0	+ 0,2	—	0,0	+ 0,2
Accepten, handelspapier en promessen	—	—	—	—	—	—	0,0	—	0,0	0,0	—	0,0	0,0
Verplichtingen in rekening-courant of voorschotrekening	0,0	—	—	—	—	—	+ 3,0	—	0,0	0,0	0,0	0,0	+ 3,0
Andere deposito's in buitenlandse valuta's voor ten hoogste een jaar	+ 1,0	0,0	—	0,0	0,0	+ 93,8	—	—	0,0	0,0	0,0	0,0	+ 94,8
Deposito's op gewone boekjes	+ 83,7	—	—	—	—	—	—	—	—	—	—	—	+ 83,7
Andere deposito's voor ten hoogste een jaar	- 3,0	0,0	0,0	+ 0,1	+ 7,2	+ 15,2	0,0	—	+ 0,4	- 0,3	- 3,3	0,0	+ 16,3
Deposito's voor meer dan een jaar	- 1,7	0,0	—	0,0	0,0	+ 0,7	0,0	—	0,0	0,0	0,0	0,0	- 1,0
Kasbons voor ten hoogste een jaar	+ 11,4	0,0	—	0,0	0,0	0,0	0,0	—	0,0	0,0	0,0	0,0	+ 11,4
Kasbons en obligaties, voor meer dan een jaar	+ 29,9	0,0	—	0,0	- 0,1	0,0	- 1,0	—	- 0,2	+ 0,5	- 0,5	0,0	+ 28,6
Wiskundige reserves	0,0	—	—	—	—	—	—	—	—	—	—	—	0,0
Diversen	+ 16,5	0,0	- 0,2	0,0	0,0	- 2,0	+ 7,2	0,0	+ 7,6	+ 1,9	0,0	+ 9,6	+ 40,6
(Aandelen en deelnemingen)	+ 6,0)	(0,0)	(0,0)	(0,0)	(0,0)	(0,0)	(0,0)	(—)	(- 0,4)	(0,0)	(+ 0,3)	(0,0)	(+ 5,9)
<b>Totaal</b>	<b>+ 156,3</b>	<b>0,0</b>	<b>- 0,2</b>	<b>0,0</b>	<b>+ 11,3</b>	<b>+ 108,4</b>	<b>+ 9,2</b>	<b>0,0</b>	<b>+ 8,1</b>	<b>+ 0,2</b>	<b>- 1,5</b>	<b>+ 9,6</b>	<b>+ 301,4</b>
<i>Kredietinstellingen van de overheidssector</i>													
Geld	+ 2,5	0,0	—	+ 0,5	+ 1,7	0,0	- 0,1	—	- 0,1	0,0	+ 0,8	0,0	+ 5,3
Geld op zeer korte termijn (Belgische frank)	- 0,2	—	—	0,0	—	+ 0,8	- 0,9	0,0	+ 0,4	- 0,2	—	0,0	- 0,1
Verplichtingen in rekening-courant of voorschotrekening	0,0	0,0	0,0	0,0	0,0	0,0	+ 0,5	—	0,0	- 1,7	0,0	0,0	- 1,2
Deposito's op gewone boekjes	+ 32,2	—	—	—	—	—	—	—	0,0	—	—	—	+ 32,2
Andere deposito's voor ten hoogste een jaar	- 8,3	+ 1,0	0,0	+ 12,9	- 2,2	+ 1,0	- 0,1	—	- 0,4	0,0	- 0,7	0,0	+ 3,2
Kasbons voor ten hoogste 1 jaar, verkrijgb. door elke belegger	+ 4,0	0,0	0,0	0,0	0,0	0,0	+ 6,4	—	0,0	+ 0,6	0,0	0,0	+ 11,0
Kasbons voor ten hoogste 1 jaar, niet verkrijgb. door elke belegger	—	0,0	0,0	0,0	0,0	- 1,0	- 31,5	—	- 0,3	0,0	0,0	0,0	- 32,8
Kasbons en oblig., voor meer dan 1 jaar, verkrijgb. door elke beleg.	+ 65,5	- 0,1	0,0	- 0,4	- 0,2	0,0	+ 8,7	+ 1,5	- 8,1	- 3,3	- 7,4	0,0	+ 56,2
Kasbons en oblig., voor meer dan 1 jaar, niet verkrijgb. door elke beleg.	- 0,5	0,0	0,0	0,0	- 0,1	+ 21,1	+ 1,1	—	+ 8,3	+ 4,9	+ 3,0	- 1,9	+ 35,9
Diversen	- 0,4	+ 0,1	- 5,6	+ 4,0	+ 0,1	+ 22,3	- 31,5	—	- 1,5	- 13,9	0,0	+ 19,4	- 7,0
(Aandelen en deelnemingen)	(0,0)	(0,0)	(0,0)	(0,0)	(0,0)	(0,0)	(+ 0,4)	(—)	(- 0,5)	(0,0)	(+ 0,1)	(0,0)	(0,0)
<b>Totaal</b>	<b>+ 94,8</b>	<b>+ 1,0</b>	<b>- 5,6</b>	<b>+ 17,0</b>	<b>- 0,7</b>	<b>+ 44,2</b>	<b>- 47,4</b>	<b>+ 1,5</b>	<b>- 1,7</b>	<b>- 13,6</b>	<b>- 4,3</b>	<b>+ 17,5</b>	<b>+ 102,7</b>
<i>Overige instellingen<sup>1</sup></i>													
Obligaties niet verkrijgbaar door elke belegger	—	0,0	—	0,0	0,0	0,0	0,0	0,0	0,0	0,0	0,0	0,0	0,0
Reserves van de sociale verzekering	+ 11,9	—	—	—	—	—	—	—	—	—	—	—	+ 11,9
Wiskundige reserves	+ 67,2	—	—	—	—	—	—	—	—	—	—	—	+ 67,2
Diversen	+ 0,1	0,0	0,0	0,0	0,0	0,0	0,0	—	0,0	0,0	0,0	- 0,3	- 0,2
(Aandelen en deelnemingen)	(0,0)	(0,0)	(0,0)	(0,0)	(0,0)	(0,0)	(0,0)	(—)	(0,0)	(—)	(0,0)	(0,0)	(0,0)
<b>Totaal</b>	<b>+ 79,2</b>	<b>0,0</b>	<b>0,0</b>	<b>0,0</b>	<b>0,0</b>	<b>0,0</b>	<b>0,0</b>	<b>0,0</b>	<b>0,0</b>	<b>0,0</b>	<b>0,0</b>	<b>- 0,3</b>	<b>+ 78,9</b>
Niet bepaalde sectoren en aanpassingen	0,0	+ 9,1	0,0	0,0	+ 0,6	+ 2,1	+ 86,4	- 0,5	+ 22,2	- 10,8	+ 5,9	—	+ 115,0
<b>Totaal van de vorderingen</b>	<b>+ 1.191,1</b>	<b>+ 11,3</b>	<b>- 14,5</b>	<b>- 1,0</b>	<b>+ 13,7</b>	<b>+ 1.316,4</b>	<b>+ 1.072,7</b>	<b>- 11,9</b>	<b>+ 317,7</b>	<b>+ 112,5</b>	<b>+ 40,4</b>	<b>+ 279,2</b>	<b>+ 4.327,6</b>

<sup>1</sup> Instellingen voor verzekering op het leven en tegen arbeidsongevallen, pensioenfondsen.

## XII - 3a. — UITSTAANDE VORDERINGEN EN SCHULDEN OP 31 DECEMBER 1987

Totalen per sector

(Miljarden franken)

Vorderingen per sector Schulden per sector	Privé- bedrijven en particulieren	Overheids- bedrijven	Staat (Schatkist)	Overheids- sector niet elders vermeld	Sociale verzekering	Niet- financiële nationale sectoren samen	Buitenland	Overwegend geld- scheppende instellingen	Rentenfonds	Spaar- banken, hypotheek- en kapitali- satiemaat- schappijen	Krediet- instellingen van de overheids- sector	Overige instellingen <sup>1</sup>	Financiële instellingen samen	Niet bepaalde sectoren en aan- passingen	Totaal van de schulden
	(1)	(2)	(3)	(4)	(5)	(6) = (1) tot (5)	(7)	(8)	(9)	(10)	(11)	(12)	(13) = (8) tot (12)	(14)	(15) = (6) + (7) + (13) + (14)
1. Privé-bedrijven en particulieren ...	77,5	12,5	15,0	0,0	311,9	416,9	.	1.423,6	—	789,3	879,4	268,7	3.361,0	3,5	.
2. Overheidsbedrijven .....	67,3	1,7	27,5	2,4	1,7	100,6	93,4	53,2	2,6	43,2	120,6	16,7	236,3	41,6	471,9
3. Staat (Schatkist) .....	790,7	32,0	—	27,2	60,1	910,0	1.116,2	1.853,8	172,4	945,4	762,7	298,2	4.032,5	53,2	6.111,9
4. Overheidssector niet elders vermeld	48,6	12,4	25,2	0,4	0,5	87,1	9,0	203,0	2,8	166,9	587,8	23,0	983,5	0,0	1.079,6
5. Sociale verzekering .....	232,9	0,4	34,3	0,0	1,3	268,9	21,4	19,3	0,0	27,8	22,3	8,0	77,4	60,2	427,9
6. Niet-financiële nationale sectoren samen .....	1.217,0	59,0	102,0	30,0	375,5	1.783,5	.	3.552,9	177,8	1.972,6	2.372,8	614,6	8.690,7	158,5	.
7. Buitenland .....	.	16,2	156,9	0,0	5,3	.	3,1	5.315,3	0,0	280,6	83,3	15,2	5.694,4	.	.
8. Overwegend geldscheppende instellingen .....	2.862,3	13,1	3,5	44,0	13,0	2.935,9	6.131,7	566,0	0,0	105,1	25,2	20,4	716,7	612,0	10.396,3
9. Rentenfonds .....	—	—	2,8	0,0	—	2,8	19,7	153,6	—	8,7	0,0	—	162,3	0,7	185,5
10. Spaarbanken, hypotheek- en kapitalisatiemaatschappijen .....	2.048,3	0,8	1,7	21,7	26,3	2.098,8	222,6	119,8	0,0	22,6	12,5	52,8	207,7	92,3	2.621,4
11. Kredietinstellingen van de overheidssector .....	1.377,2	10,1	131,5	71,8	33,8	1.624,4	219,8	301,4	4,4	154,4	103,1	55,2	618,5	230,0	2.692,7
12. Overige instellingen <sup>1</sup> .....	872,1	0,0	0,4	0,0	0,5	873,0	0,0	0,0	0,0	0,0	0,0	0,0	0,0	4,1	877,1
13. Financiële instellingen samen .....	7.159,9	24,0	139,9	137,5	73,6	7.534,9	6.593,8	1.140,8	4,4	290,8	140,8	128,4	1.705,2	939,1	16.773,0
14. Niet bepaalde sectoren en aanpassingen .....	0,0	25,6	0,0	0,0	15,6	41,2	0,0	500,7	5,3	101,1	134,1	39,1	780,3	—	821,5
15. Totaal van de vorderingen .....	.	124,8	398,8	167,5	470,0	.	.	10.509,7	187,5	2.645,1	2.731,0	797,3	16.870,6	.	.
Saldo van de vorderingen en de schulden .....	.	-347,1	-5.713,1	-912,1	42,1	.	.	113,4	2,0	23,7	38,3	-79,8	97,6	.	—

<sup>1</sup> Instellingen voor verzekeringen op het leven en tegen arbeidsongevallen, pensioenfondsen.

XII - 3b. — UITSTAANDE VORDERINGEN EN SCHULDEN OP 31 DECEMBER 1988

Totalen per sector

(Miljarden franken)

Vorderingen per sector Schulden per sector	Privé- bedrijven en particulieren	Overheids- bedrijven	Staat (Schatkist)	Overheids- sector niet elders vermeld	Sociale verzekering	Niet- financiële nationale sectoren samen (6) = (1) tot (5)	Buitenland	Overwegend geld- scheppende instellingen	Rentenfonds	Spaar- banken, hypotheek- en kapitali- satiemaat- schappijen	Krediet- instellingen van de overheids- sector	Overige instellingen <sup>1</sup>	Financiële instellingen samen (13) = (8) tot (12)	Niet bepaalde sectoren en aan- passingen	Totaal van de schulden (15) = (6) + (7) + (13) + (14)
	(1)	(2)	(3)	(4)	(5)	(6)	(7)	(8)	(9)	(10)	(11)	(12)	(13)	(14)	(15)
1. Privé-bedrijven en particulieren ...	116,6	18,0	14,8	0,0	318,9	468,3	.	1.720,5	—	884,0	957,2	270,2	3.831,9	4,8	.
2. Overheidsbedrijven .....	64,0	0,9	29,1	2,5	1,0	97,5	95,7	34,8	2,3	38,2	98,2	17,5	191,0	45,1	429,3
3. Staat (Schatkist) .....	932,2	29,0	—	7,9	52,5	1.021,6	1.294,8	1.915,8	159,2	1.011,2	783,2	341,8	4.211,2	51,2	6.578,8
4. Overheidssector niet elders vermeld	49,1	13,1	29,9	0,4	0,6	93,1	12,9	216,5	3,4	177,0	604,7	24,4	1.026,0	4,9	1.136,9
5. Sociale verzekering .....	227,7	0,2	13,3	0,0	0,9	242,1	21,7	27,0	0,0	31,6	20,9	7,8	87,3	55,2	406,3
6. Niet-financiële nationale sectoren samen .....	1.389,6	61,2	87,1	10,8	373,9	1.922,6	.	3.914,6	164,9	2.142,0	2.464,2	661,7	9.347,4	161,2	.
7. Buitenland .....	.	15,1	165,0	0,1	5,2	.	5,8	6.011,2	0,0	378,0	115,9	13,5	6.518,6	.	.
8. Overwegend geldscheppende instellingen .....	3.015,6	13,2	3,7	45,1	17,2	3.094,8	6.972,8	563,1	0,0	123,6	37,9	15,3	739,9	666,8	11.474,3
9. Rentenfonds .....	—	—	2,8	0,0	—	2,8	23,8	132,0	—	12,5	0,0	—	144,5	0,8	171,9
10. Spaarbanken, hypotheek- en kapitali- satiemaatschappijen .....	2.204,6	0,8	1,5	21,7	37,6	2.266,2	331,0	129,0	0,0	30,7	12,7	51,3	223,7	101,9	2.922,8
11. Kredietinstellingen van de overheids- sector .....	1.472,0	11,1	125,9	88,8	33,1	1.730,9	264,0	254,0	5,9	152,7	89,5	50,9	553,0	247,5	2.795,4
12. Overige instellingen <sup>1</sup> .....	951,3	0,0	0,4	0,0	0,5	952,2	0,0	0,0	0,0	0,0	0,0	0,0	0,0	3,8	956,0
13. Financiële instellingen samen .....	7.643,5	25,1	134,3	155,6	88,4	8.046,9	7.591,6	1.078,1	5,9	319,5	140,1	117,5	1.661,1	1.020,8	18.320,4
14. Niet bepaalde sectoren en aanpas- singen .....	0,0	34,7	0,0	0,0	16,2	50,9	0,0	563,8	4,8	123,3	123,3	45,0	860,2	—	911,1
15. Totaal van de vorderingen .....	.	136,1	386,4	166,5	483,7	.	.	11.567,7	175,6	2.962,8	2.843,5	837,7	18.387,3	.	.
Saldo van de vorderingen en de schulden .....	.	-293,2	-6.192,4	-970,4	77,4	.	.	93,4	3,7	40,0	48,1	-118,3	66,9	.	—

<sup>1</sup> Instellingen voor verzekering op het leven en tegen arbeidsongevallen, pensioenfondsen.

## XII - 4. — BEWEGINGEN VAN DE VORDERINGEN EN SCHULDEN IN 1988

Totalen per sector

(Miljarden franken)

Vorderingen per sector	Privé-bedrijven en particulieren	Overheids-bedrijven	Staat (Schatkist)	Overheids-sector niet elders vermeld	Sociale verzekering	Niet-financiële nationale sectoren samen	Buitenland	Overwegend geldscheppende instellingen	Rentenfonds	Spaarbanken, hypotheek- en kapitalisatiemaatschappijen	Kredietinstellingen van de overheids-sector	Overige instellingen <sup>1</sup>	Financiële instellingen samen	Niet bepaalde sectoren en aanpassingen	Totaal van de schulden
	(1)	(2)	(3)	(4)	(5)	(6) = (1) tot (5)	(7)	(8)	(9)	(10)	(11)	(12)	(13) = (8) tot (12)	(14)	(15) = (6) + (7) + (13) + (14)
1. Privé-bedrijven en particulieren ...	+ 39,1	+ 5,5	- 0,2	0,0	+ 7,0	+ 51,4	+ 165,2	+ 284,0	—	+ 94,7	+ 77,8	+ 1,5	+ 458,0	+ 1,3	+ 675,9
2. Overheidsbedrijven .....	- 3,3	- 0,8	+ 1,6	+ 0,1	- 0,7	- 3,1	+ 2,3	- 18,4	- 0,3	- 5,0	- 22,4	+ 0,8	- 45,3	+ 3,5	- 42,6
3. Staat (Schatkist) .....	+ 141,5	- 3,0	—	- 19,3	- 7,6	+ 111,6	+ 159,9	+ 60,0	- 13,2	+ 65,8	+ 20,5	+ 43,6	+ 176,7	- 2,0	+ 446,2
4. Overheidssector niet elders vermeld	+ 0,5	+ 0,7	+ 4,7	0,0	+ 0,1	+ 6,0	+ 3,9	+ 13,5	+ 0,6	+ 10,1	+ 16,9	+ 1,4	+ 42,5	+ 4,9	+ 57,3
5. Sociale verzekering .....	- 5,2	- 0,2	- 21,0	0,0	- 0,4	- 26,8	+ 0,3	+ 7,7	0,0	+ 3,8	- 1,4	- 0,2	+ 9,9	- 5,0	- 21,6
6. Niet-financiële nationale sectoren samen .....	+ 172,6	+ 2,2	- 14,9	- 19,2	- 1,6	+ 139,1	+ 331,6	+ 346,8	- 12,9	+ 169,4	+ 91,4	+ 47,1	+ 641,8	+ 2,7	+ 1.115,2
7. Buitenland .....	+ 541,1	- 1,1	+ 6,0	+ 0,1	- 0,1	+ 546,0	+ 2,7	+ 702,2	0,0	+ 97,4	+ 32,6	- 1,7	+ 830,5	+ 155,9	+ 1.535,1
8. Overwegend geldscheppende instellingen .....	+ 147,1	+ 0,1	+ 0,2	+ 1,1	+ 4,2	+ 152,7	+ 823,3	- 2,9	0,0	+ 18,5	+ 12,7	- 5,1	+ 23,2	+ 93,7	+ 1.092,9
9. Rentenfonds .....	—	—	0,0	0,0	—	0,0	+ 4,1	- 21,6	—	+ 3,8	0,0	—	- 17,8	+ 0,1	- 13,6
10. Spaarbanken, hypotheek- en kapitalisatiemaatschappijen .....	+ 156,3	0,0	- 0,2	0,0	+ 11,3	+ 167,4	+ 108,4	+ 9,2	0,0	+ 8,1	+ 0,2	- 1,5	+ 16,0	+ 9,6	+ 301,4
11. Kredietinstellingen van de overheids-sector .....	+ 94,8	+ 1,0	- 5,6	+ 17,0	- 0,7	+ 106,5	+ 44,2	- 47,4	+ 1,5	- 1,7	- 13,6	- 4,3	- 65,5	+ 17,5	+ 102,7
12. Overige instellingen <sup>1</sup> .....	+ 79,2	0,0	0,0	0,0	0,0	+ 79,2	0,0	0,0	0,0	0,0	0,0	0,0	0,0	- 0,3	+ 78,9
13. Financiële instellingen samen .....	+ 477,4	+ 1,1	- 5,6	+ 18,1	+ 14,8	+ 505,8	+ 980,0	- 62,7	+ 1,5	+ 28,7	- 0,7	- 10,9	- 44,1	+ 120,6	+ 1.562,3
14. Niet bepaalde sectoren en aanpassingen .....	0,0	+ 9,1	0,0	0,0	+ 0,6	+ 9,7	+ 2,1	+ 86,4	- 0,5	+ 22,2	- 10,8	+ 5,9	+ 103,2	—	+ 115,0
15. Totaal van de vorderingen .....	+ 1.191,1	+ 11,3	- 14,5	- 1,0	+ 13,7	+ 1.200,6	+ 1.316,4	+ 1.072,7	- 11,9	+ 317,7	+ 112,5	+ 40,4	+ 1.531,4	+ 279,2	+ 4.327,6
Saldo van de vorderingen en de schulden .....	+ 515,2	+ 53,9	- 460,7	- 58,3	+ 35,3	+ 85,4	- 218,7	- 20,2	+ 1,7	+ 16,3	+ 9,8	- 38,5	- 30,9	+ 164,2	—

<sup>1</sup> Instellingen voor verzekering op het leven en tegen arbeidsongevallen, pensioenfondsen.



### XIII. — OVERWEGEND GELDSCHEPPENDE INSTELLINGEN

#### 1. — GEZAMENLIJKE BALANSEN VAN DE OVERWEGEND GELDSCHEPPENDE INSTELLINGEN

(Miljarden franken)

Einde periode	Geldhoeveelheid <sup>1</sup>	Andere verbintenissen tegenover de bedrijven en particulieren <sup>2</sup>			Totaal	Netto buitenlands actief	Vorderingen op de overheid		Vorderingen op de bedrijven <sup>5</sup> en particulieren			Vorderingen op financiële instellingen andere dan overwegend geldscheppende <sup>8</sup>			Diversen <sup>11</sup>
		In Belgische frank		In buitenlandse valuta's (deposito's voor ten hoogste een jaar)			Staat <sup>3</sup>	Andere overheden <sup>4</sup>	Discontokredieten, voorschotten en acceptkredieten		Obligaties <sup>7</sup>	Rentenfonds		Andere financiële instellingen <sup>10</sup>	
		Voor ten hoogste een jaar (deposito's)	Voor meer dan een jaar (deposito's, kasbons en obligaties)						Gefinancierd door de overwegend geldscheppende instellingen	Pro memorie: bij hun oorsprong verleend door de overwegend geldscheppende instellingen <sup>6</sup>		Voorschotten van de N.B.B. voor de financiering van schatkistcertificaten	Overige <sup>9</sup>		
1981 .....	824,9	725,3	268,1	103,8	1.922,1	- 231,0	843,9	138,8	1.023,3	1.031,3	56,1	149,5	7,7	158,5	- 224,7
1982 .....	856,7	789,0	325,7	125,8	2.097,2	- 354,2	1.027,5	146,4	1.052,4	1.055,5	51,8	181,1	10,0	177,9	- 195,7
1983 .....	931,0	854,9	388,4	128,7	2.303,0	- 507,7	1.302,8	149,7	1.098,0	1.102,2	58,3	188,4	16,2	197,5	- 200,2
1984 Oude reeks <sup>12</sup>	934,2	929,7	425,9	137,8	2.427,6	- 612,3	1.401,3	203,5	1.124,5	1.132,9	57,6	200,6	21,1	204,4	- 173,1
Nieuwe reeks <sup>12</sup>	913,4	929,7	425,9	137,8	2.406,8	- 612,3	1.401,3	182,7	1.124,5	1.132,9	57,6	200,6	21,1	204,4	- 173,1
1985 .....	964,7	1.016,2	481,6	123,6	2.586,1	- 723,1	1.620,5	182,1	1.185,8	1.195,1	49,3	182,2	17,2	237,5	- 165,4
1986 .....	1.040,7	1.172,6	489,6	113,3	2.816,2	- 814,3	1.756,6	200,9	1.292,4	1.298,5	50,4	209,4	18,8	277,5	- 175,6
1987 .....	1.091,3	1.313,3	506,6	130,2	3.041,5	- 816,5	1.853,5	204,9	1.444,1	1.451,1	49,8	127,6	25,8	354,3	- 202,0
1988 Maart .....	1.092,3	1.346,6	516,4	156,9	3.112,2	- 888,0	1.990,0	214,7	1.505,9	1.514,7	49,9	97,3	18,6	294,1	- 170,3
Juni .....	1.173,4	1.336,7	526,3	146,0	3.182,4	- 894,2	1.961,2	215,3	1.588,6	1.596,4	50,1	117,2	21,9	280,1	- 157,6
September .....	1.120,9	1.345,2	514,5	158,1	3.138,6	- 1.011,4	1.989,8	226,9	1.657,9	1.666,2	50,7	98,9	36,2	260,1	- 170,6
December .....	1.152,4	1.377,9	506,0	151,2	3.187,6	- 961,5	1.915,5	228,7	1.723,6	1.731,8	45,9	106,6	25,4	263,2	- 159,8
1989 Maart .....	1.129,4	1.473,0	508,0	161,5	3.271,9	- 1.045,9	2.137,0	219,2	1.782,2	1.790,0	48,8	52,0	21,7	262,5	- 205,5
Juni .....	1.213,1	1.435,9	506,9	185,6	3.341,6	- 1.054,5	2.166,6	216,4	1.976,6	1.981,2	45,2	56,5	16,8	254,8	- 336,8
September .....	1.125,1	1.527,3	571,4	192,3	3.416,2	- 1.184,4	2.227,2	214,6	2.110,0	2.113,1	48,3	47,8	14,7	214,9	- 277,0
December .....	1.214,0	1.555,0	565,1	189,9	3.524,0	- 1.018,9	2.036,2	229,7	2.190,1	2.186,7	47,4	66,5	27,4	265,4	- 319,0
1990 Maart .....	* 1.186,5	* 1.657,2	* 582,9	223,9	* 3.650,5	- 1.028,7	* 2.258,5	* 238,0	2.098,5	2.103,6	* 44,8	30,7	22,7	* 269,3	* - 283,3

<sup>1</sup> Zie tabel XIII-4, kolom (10).

<sup>2</sup> Inclusief de « andere verbintenissen » in de vorm van deposito's, kasbons en obligaties en de « achtergestelde passiva » in de vorm van obligaties en leningen tegenover de financiële instellingen andere dan overwegend geldscheppende.

<sup>3</sup> Inclusief de indirecte staatsschuld.

<sup>4</sup> Inclusief de instellingen van de sociale verzekering en na aftrek van de niet-monetaire verbintenissen tegenover de andere overheden.

<sup>5</sup> Privé-bedrijven die geen financiële instellingen zijn, overheidsbedrijven, instellingen voor verzekering op het leven en tegen arbeidsongevallen, en pensioenfondsen.

<sup>6</sup> Zie tabel XIII-9, kolom (4).

<sup>7</sup> Inclusief de certificaten voor ten hoogste een jaar van de overheidsbedrijven.

<sup>8</sup> Na aftrek van de verbintenissen tegenover financiële instellingen die geen overwegend geldscheppende instellingen zijn, in een andere vorm dan deposito's of kasbons en obligaties en de « achtergestelde passiva » in de vorm van obligaties en leningen.

<sup>9</sup> Na aftrek van het creditsaldo van het Rentenfonds bij de N.B.B.

<sup>10</sup> Spaarbanken, hypotheek- en kapitalisatiemaatschappijen en kredietinstellingen van de overheidssector.

<sup>11</sup> Voornamelijk het saldo van de niet elders ingedeelde activa en passiva van het Muntfonds, het saldo van de niet elders ingedeelde vorderingen en verbintenissen op en tegenover ingezetenen, de salderingsrekeningen, de verschillen tussen de vastleggingen en participaties eensdeels en de eigen middelen anderdeels, en de tegenpost van de netto cumulatieve toekenning aan België van bijzondere trekingsrechten op het I.M.F.

<sup>12</sup> De afwijking tussen de oude en de nieuwe reeks is toe te schrijven aan een wijziging in de boekhouding van het Gemeentekrediet van België betreffende de lokale overheid.

N.B. — Voor de wijze van opstelling: zie *Tijdschrift voor Documentatie en Voorlichting*, XXIV<sup>e</sup> jaargang, deel II, n<sup>o</sup> 6, december 1949; XXX<sup>e</sup> jaargang, deel II, n<sup>o</sup> 5, november 1955; XXXIII<sup>e</sup> jaargang, deel II, n<sup>o</sup> 5, november 1958; XLII<sup>e</sup> jaargang, deel I, n<sup>o</sup> 1, januari 1967; deel II, n<sup>o</sup> 3, september 1967 en *Tijdschrift van de Nationale Bank van België*, LII<sup>e</sup> jaargang, deel I, n<sup>o</sup> 1, januari 1976; LII<sup>e</sup> jaargang, deel I, n<sup>o</sup> 1, januari 1977.

— Voor de indeling van de « Geldhoeveelheid » zie tabel XIII-4.

— Voor de indeling van het « Netto buitenlands actief » zie tabellen XIII-5a en XIII-5b.

XIII - 2. — DE BALANSEN VAN DE NATIONALE BANK VAN BELGIË,  
DE GELDSCHEPPENDE OVERHEIDSINSTELLINGEN EN DE DEPOSITOBANKEN

a) Nationale Bank van België — Activa — Jaarlijkse en driemaandelijks cijfers

(Miljarden franken)

	31-12-81	31-12-82	31-12-83	31-12-84	31-12-85	31-12-86	31-12-87	30-9-88	31-12-88	31-3-89	30-6-89	30-9-89	31-12-89	31-3-90	30-6-90
<b>A. Vorderingen op het buitenland :</b>															
1. Goud .....	58,2	58,2	58,2	58,2	58,2	58,2	57,3	57,3	57,3	50,4	51,8	51,7	51,5	51,5	51,5
2. I.M.F. : — Deelneming .....	15,3	14,6	23,7	25,0	22,8	22,4	19,1	17,4	16,8	15,6	16,7	15,8	16,6	15,6	16,0
— Leningen .....	0,0	0,0	0,0	0,0	0,0	0,0	0,0	0,0	0,0	0,0	0,0	0,0	0,0	0,0	0,0
— Bijzondere trekkingsrechten .....	30,6	32,7	19,4	22,1	16,0	13,6	24,0	22,3	20,3	20,3	22,0	21,7	20,6	21,0	19,0
— Andere .....	4,5	2,3	2,4	0,8	2,5	5,9	4,4	1,5	3,2	3,2	4,9	4,9	4,9	4,9	4,9
3. Ecu's .....	33,6	73,0	139,2	165,4	157,9	138,9	152,9	144,3	138,0	137,3	129,2	122,7	118,7	116,1	109,5
4. Internationale akkoorden .....	1,0	1,1	1,3	1,6	1,4	2,4	2,3	2,9	2,4	2,9	2,5	3,0	2,5	2,9	2,5
5. E.F.M.S. ....	0,0	0,0	0,0	0,0	0,0	0,0	0,0	0,0	0,0	0,0	0,0	0,0	0,0	0,0	0,0
6. E.E.G. : Financiële bijstand op middellange termijn	—	—	—	—	—	—	—	—	—	—	—	—	—	—	—
7. Obligaties .....	0,0	0,0	0,0	0,0	0,0	0,0	0,0	0,0	0,0	0,0	0,0	0,0	0,0	0,0	0,0
8. Uitvoeraccepten in Belgische frank .....	31,1	31,6	29,6	10,7	15,5	2,0	0,4	1,2	0,7	5,5	11,6	15,0	15,9	11,2	18,6
9. Andere : a) in buitenlandse valuta's .....	112,0	49,4	47,5	40,0	29,4	34,7	111,0	138,1	156,8	214,0	200,7	218,6	221,9	228,2	259,1
b) in Belgische frank .....	0,0	0,0	0,0	0,0	0,0	0,0	0,0	0,0	0,0	0,0	0,0	0,0	0,0	0,0	0,0
Totaal van de vorderingen op het buitenland .....	286,3	262,9	321,3	323,8	303,7	278,1	371,4	385,0	395,5	449,2	439,4	453,4	452,4	451,3	481,0
<b>B. Vorderingen op de nationale overwegend geldscheppende instellingen :</b>															
1. Munten en biljetten .....	0,7	0,9	0,9	0,7	1,0	1,0	1,5	1,1	0,7	0,9	0,8	0,9	0,7	0,8	0,7
2. Andere : a) op de N.B.B. :															
— monetaire reserve .....	—	—	—	—	—	—	—	—	—	—	—	—	—	—	—
— andere .....	—	—	—	—	—	—	—	—	—	—	—	—	—	—	—
b) op de overheidsinstellingen .....	4,4	4,4	4,6	4,4	4,4	4,4	3,7	3,0	3,6	3,0	2,5	2,5	3,0	2,9	2,9
c) op de depositobanken .....	0,5	0,0	0,0	2,2	0,7	0,0	0,0	0,0	0,0	11,2	21,9	4,2	0,0	2,5	5,2
<b>C. Vorderingen op de andere nationale sectoren :</b>															
1. Op de Staat <sup>1</sup> :															
a) voor ten hoogste een jaar .....	37,0	37,0	37,0	37,0	37,0	37,0	37,0	37,0	37,0	37,0	37,0	37,0	37,0	37,0	37,0
b) voor meer dan een jaar :															
— obligaties verkrijgbaar door elke belegger .....	6,3	8,0	9,7	10,8	12,4	14,3	17,4	21,2	21,2	24,6	24,6	24,6	24,6	29,1	29,1
— andere .....	37,5	37,5	37,5	37,5	37,5	37,5	37,4	37,4	37,4	37,2	37,2	37,2	37,2	37,3	37,2
2. Op de andere overheden <sup>2</sup> :															
a) voor ten hoogste een jaar .....	—	—	—	—	—	—	—	—	—	—	—	—	—	—	—
b) voor meer dan een jaar :															
— obligaties verkrijgbaar door elke belegger .....	1,3	0,9	0,6	0,7	0,7	0,8	0,8	0,7	0,7	0,7	0,7	0,7	0,7	0,6	0,6
— andere .....	—	—	—	—	—	—	—	—	—	—	—	—	—	—	—
3. Op de bedrijven <sup>3</sup> en particulieren :															
a) bankaccepten .....	13,2	10,5	7,3	0,0	1,7	0,0	0,0	0,0	0,0	0,2	0,4	0,8	1,3	0,4	0,0
b) handelspapier .....	41,2	42,3	46,2	0,0	7,8	0,0	0,0	0,0	0,0	4,5	5,7	10,3	15,8	5,6	22,0
c) voorschotten .....	0,1	0,4	0,4	0,1	0,0	0,0	0,0	0,0	0,0	0,0	0,1	0,0	0,0	0,0	0,0
d) andere vorderingen voor ten hoogste een jaar .....	—	—	—	—	—	—	—	—	—	—	—	—	—	—	—
e) andere vorderingen voor meer dan een jaar :															
— obligaties verkrijgbaar door elke belegger .....	0,4	0,2	0,2	0,2	0,0	0,0	0,0	0,0	0,0	0,0	0,0	0,0	0,0	0,0	0,0
— andere .....	—	—	—	—	—	—	—	—	—	—	—	—	—	—	—
4. Op het Rentenfonds : voor ten hoogste een jaar :															
a) voorschotten van de N.B.B. voor de financiering van schatkistcertificaten .....	149,5	181,1	188,4	200,6	182,2	209,4	127,6	98,9	106,6	52,0	56,5	47,8	66,5	30,7	4,7
b) overige .....	0,0	0,0	13,6	0,0	0,0	0,0	0,0	0,0	0,0	0,0	0,0	0,0	5,3	8,9	0,0
5. Op de andere financiële instellingen <sup>4</sup> :															
a) voor ten hoogste een jaar :															
— kasbons verkrijgbaar door elke belegger .....	—	—	—	—	—	—	—	0,0	0,0	3,6	8,6	1,9	1,0	4,7	3,7
— andere .....	0,0	0,1	0,1	0,0	0,0	0,0	0,0	0,0	0,0	0,0	0,0	0,0	0,0	0,0	0,0
b) voor meer dan een jaar :															
— kasbons en oblig. verkrijgbaar door elke belegger .....	0,2	0,3	0,3	0,3	0,3	0,3	0,2	0,1	0,1	0,1	0,1	0,1	0,1	0,1	0,0
— andere .....	—	—	—	—	—	—	—	—	—	—	—	—	—	—	—
<b>D. Andere</b> .....	63,1	76,5	63,0	80,1	64,5	41,7	55,2	52,6	55,0	52,6	67,8	73,0	66,5	57,4	82,9
<b>TOTAAL DER ACTIVA</b> ...	641,7	663,0	731,1	698,4	653,9	624,5	652,2	637,1	657,9	676,8	703,3	694,4	712,0	669,3	706,9

<sup>1</sup> Inclusief de indirecte Staatsschuld.

<sup>2</sup> Inclusief de instellingen van de sociale verzekering.

<sup>3</sup> Privé-bedrijven die geen financiële instellingen zijn, overheidsbedrijven, instellingen voor verzekering op het leven en tegen arbeidsongevallen, en pensioenfondsen.

<sup>4</sup> Spaarbanken, hypotheek- en kapitalisatiemaatschappijen, kredietinstellingen van de overheidssector.

## a) Nationale Bank van België — Passiva — Jaarlijkse en driemaandelijkse cijfers

(Miljarden franken)

	31-12-81	31-12-82	31-12-83	31-12-84	31-12-85	31-12-86	31-12-87	30-9-88	31-12-88	31-3-89	30-6-89	30-9-89	31-12-89	31-3-90	30-6-90
<b>A. Verbindenissen tegenover het buitenland :</b>															
1. Tegenover het I.M.F. ....	0,1	0,2	0,3	0,3	0,3	0,3	0,3	0,3	0,3	0,3	0,3	0,3	0,2	0,2	0,2
2. Tegenover het E.F.M.S. ....	2,8	18,1	48,2	—	—	—	—	—	—	—	—	—	—	—	—
3. Andere :															
a) in buitenlandse valuta's .....	0,0	0,0	0,0	0,0	0,0	0,0	0,0	0,0	0,0	0,0	0,0	0,0	0,0	0,0	0,0
b) in Belgische frank <sup>1</sup> .....	9,3	6,5	6,6	6,2	6,7	5,8	5,0	4,5	10,2	4,5	4,0	4,3	4,7	6,3	5,9
c) monetaire reserve : Groothertogdom Luxemburg ..	—	—	—	—	—	—	—	—	—	—	—	—	—	—	—
Totaal der verbindenissen tegenover het buitenland ..	12,2	24,8	55,1	6,5	7,0	6,1	5,3	4,8	10,5	4,8	4,3	4,6	4,9	6,5	6,1
<b>B. Verbindenissen tegenover de nationale overwegend geldscheppende instellingen :</b>															
1. Munten en biljetten <sup>2</sup> .....	12,1	12,7	12,6	16,3	14,8	14,6	15,0	13,1	15,4	13,5	15,3	14,3	20,0	14,5	* 14,5
2. Andere :															
a) tegenover de N.B.B. ....	—	—	—	—	—	—	—	—	—	—	—	—	—	—	—
b) tegenover de overheidsinstellingen .....	0,0	0,0	0,0	0,0	0,0	0,0	0,0	0,0	0,0	0,0	0,0	0,0	0,0	0,0	* 0,0
c) tegenover de depositobanken :															
— monetaire reserve .....	—	—	—	—	—	—	—	—	—	—	—	—	—	—	—
— kasbons en obligaties .....	—	—	—	—	—	—	—	—	—	—	—	—	—	—	—
— andere .....	0,4	0,4	0,3	0,5	0,4	0,2	0,2	0,0	0,2	0,0	0,1	0,1	0,2	0,0	* 0,0
<b>C. Verbindenissen tegenover de andere nationale sectoren :</b>															
1. Geldhoeveelheid :															
a) monetaire kasmiddelen in het bezit van de bedrijven <sup>3</sup> en particulieren :															
— chartaal geld <sup>4</sup> .....	370,1	369,5	383,3	381,9	379,9	400,5	410,7	406,9	415,0	394,8	419,3	407,1	422,6	402,2	* 420,4
— giraal geld <sup>5</sup> .....	0,9	0,4	0,2	0,4	0,2	0,2	0,3	0,3	0,2	0,3	0,4	0,3	0,4	0,3	0,3
b) giraal geld in het bezit van de overheid .....	0,0	0,6	0,8	0,7	0,8	0,1	0,7	0,3	0,4	0,3	0,5	0,4	0,4	0,4	0,3
2. Andere verbindenissen tegenover de bedrijven en particulieren :															
a) in Belgische frank :															
— voor ten hoogste een jaar :															
— deposito's op gewone boekjes .....	—	—	—	—	—	—	—	—	—	—	—	—	—	—	—
— andere deposito's .....	—	—	—	—	—	—	—	—	—	—	—	—	—	—	—
— voor meer dan een jaar :															
— deposito's .....	—	—	—	—	—	—	—	—	—	—	—	—	—	—	—
— kasbons en obligaties .....	—	—	—	—	—	—	—	—	—	—	—	—	—	—	—
b) in buitenlandse valuta's : deposito's voor ten hoogste een jaar .....	—	—	—	—	—	—	—	—	—	—	—	—	—	—	—
3. Andere verbindenissen :															
a) tegenover de Schatkist .....	0,0	0,0	0,0	0,0	0,0	0,0	0,0	0,0	0,0	0,0	0,0	0,0	0,0	0,0	0,0
b) tegenover de andere overheden : voor ten hoogste een jaar (termijndeposito's) .....	—	—	—	—	—	—	—	—	—	—	—	—	—	—	—
c) tegenover de financiële instellingen :															
— het Rentenfonds .....	0,0	0,0	0,0	0,0	0,0	0,0	0,0	0,0	0,0	0,0	0,0	0,0	0,0	0,0	0,0
— instel. voor verzekering op het leven en tegen arbeidsongev., pensioenfondsen : mon. reserve ..	—	—	—	—	—	—	—	—	—	—	—	—	—	—	—
— de andere financiële instellingen :															
— monetaire reserve .....	—	—	—	—	—	—	—	—	—	—	—	—	—	—	—
— andere .....	—	—	—	—	—	—	—	—	—	—	—	—	—	—	—
<b>D. Andere</b> .....	246,0	254,6	278,8	292,1	250,8	202,8	220,0	211,6	216,1	263,0	263,2	267,6	263,6	245,4	265,3
<b>TOTAAL DER PASSIVA</b> ...	641,7	663,0	731,1	698,4	653,9	624,5	652,2	637,1	657,9	676,8	703,3	694,4	712,0	669,3	706,9

<sup>1</sup> Inclusief de verbindenissen in Belgische frank tegenover de internationale instellingen andere dan het I.M.F.<sup>2</sup> Inclusief de munten en biljetten van de Schatkist in het bezit van de overwegend geldscheppende instellingen andere dan de N.B.B.<sup>3</sup> Privé-bedrijven andere dan overwegend geldscheppende, financiële instellingen van de overheidssector die geen overwegend geldscheppende instellingen zijn, en overheidsbedrijven.<sup>4</sup> De cijfers van deze rubriek zijn onderschat voor een bedrag gelijk aan de munten en biljetten van de Schatkist, die in het bezit zijn van de overwegend geldscheppende instellingen andere dan de N.B.B.<sup>5</sup> Exclusief het creditsaldo van het Rentenfonds bij de N.B.B., welke opgenomen is in C. 3. c).

## a) Nationale Bank van België — Activa — Maandelijks cijfers

(Miljarden franken)

	30-6-89	31-7-89	31-8-89	30-9-89	31-10-89	30-11-89	31-12-89	31-1-90	28-2-90	31-3-90	30-4-90	31-5-90	30-6-90
<b>A. Vorderingen op het buitenland :</b>													
1. Goud .....	51,8	51,8	51,8	51,7	51,6	51,5	51,5	51,5	51,5	51,5	51,5	51,5	51,5
2. I.M.F. : — Deelneming .....	16,7	16,2	16,2	15,8	15,8	15,7	16,6	16,0	16,3	15,6	15,6	15,8	16,0
— Leningen .....	0,0	0,0	0,0	0,0	0,0	0,0	0,0	0,0	0,0	0,0	0,0	0,0	0,0
— Bijzondere trekkingsrechten .....	22,0	19,9	19,5	21,7	22,3	21,2	20,6	19,0	19,6	21,0	20,5	19,6	19,0
— Andere .....	4,9	4,9	4,9	4,9	4,9	4,9	4,9	4,9	4,9	4,9	4,9	4,9	4,9
3. Ecu's .....	129,2	125,7	124,9	122,7	118,7	118,7	118,7	116,1	116,1	116,1	109,5	109,5	109,5
4. Internationale akkoorden .....	2,5	2,9	2,9	3,0	2,9	3,0	2,5	2,9	3,0	2,9	2,9	2,9	2,5
5. E.F.M.S. ....	0,0	0,0	0,0	0,0	0,0	0,0	0,0	0,0	0,0	0,0	0,0	0,0	0,0
6. E.E.G. : Financiële bijstand op middellange termijn ...	—	—	—	—	—	—	—	—	—	—	—	—	—
7. Obligaties .....	0,0	0,0	0,0	0,0	0,0	0,0	0,0	0,0	0,0	0,0	0,0	0,0	0,0
8. Uitvoeraccepten in Belgische frank .....	11,6	14,7	15,4	15,0	16,0	14,3	15,9	18,4	18,2	11,2	17,9	14,8	18,6
9. Andere : a) in buitenlandse valuta's .....	200,7	211,0	221,0	218,6	218,4	221,5	221,9	225,2	226,0	228,2	228,6	231,2	259,1
b) in Belgische frank .....	0,0	0,0	0,0	0,0	0,0	0,0	0,0	0,0	0,0	0,0	0,0	0,0	0,0
Totaal van de vorderingen op het buitenland .....	439,4	447,0	456,5	453,4	450,5	450,7	452,4	453,9	455,4	451,3	451,4	450,2	481,0
<b>B. Vorderingen op de nationale overwegend geldscheppende instellingen :</b>													
1. Munten en biljetten .....	0,8	0,9	0,9	0,9	0,9	0,8	0,7	0,9	0,9	0,8	0,6	0,6	0,7
2. Andere : a) op de N.B.B. :													
— monetaire reserve .....	—	—	—	—	—	—	—	—	—	—	—	—	—
— andere .....	—	—	—	—	—	—	—	—	—	—	—	—	—
b) op de overheidsinstellingen .....	2,5	2,3	2,2	2,5	2,5	2,5	3,0	3,0	3,0	2,9	2,8	2,5	2,9
c) op de depositobanken .....	21,9	17,3	13,2	4,2	0,0	1,5	0,0	2,0	1,5	2,5	1,0	4,5	5,2
<b>C. Vorderingen op de andere nationale sectoren :</b>													
1. Op de Staat <sup>1</sup> :													
a) voor ten hoogste een jaar .....	37,0	37,0	37,0	37,0	37,0	37,0	37,0	37,0	37,0	37,0	37,0	37,0	37,0
b) voor meer dan een jaar :													
— obligaties verkrijgbaar door elke belegger .....	24,6	24,6	24,6	24,6	24,6	24,6	24,6	29,1	29,1	29,1	29,1	29,1	29,1
— andere .....	37,2	37,2	37,2	37,2	37,2	37,2	37,2	37,2	37,2	37,2	37,2	37,2	37,2
2. Op de andere overheden <sup>2</sup> :													
a) voor ten hoogste een jaar .....	—	—	—	—	—	—	—	—	—	—	—	—	—
b) voor meer dan een jaar :													
— obligaties verkrijgbaar door elke belegger .....	0,7	0,7	0,7	0,7	0,7	0,7	0,7	0,7	0,6	0,6	0,6	0,6	0,6
— andere .....	—	—	—	—	—	—	—	—	—	—	—	—	—
3. Op de bedrijven <sup>3</sup> en particulieren :													
a) bankaccepten .....	0,4	0,8	0,7	0,8	1,0	0,6	1,3	1,6	1,2	0,4	* 0,0	* 0,0	* 0,0
b) handelspapier .....	5,7	13,3	11,2	10,3	14,4	9,3	15,8	14,7	13,9	5,6	* 16,0	* 15,5	* 22,0
c) voorschotten .....	0,1	0,0	0,0	0,0	0,0	0,0	0,0	0,0	0,0	0,0	0,0	0,0	0,0
d) andere vorderingen voor ten hoogste een jaar .....	—	—	—	—	—	—	—	—	—	—	—	—	—
e) andere vorderingen voor meer dan een jaar :													
— obligaties verkrijgbaar door elke belegger .....	0,0	0,0	0,0	0,0	0,0	0,0	0,0	0,0	0,0	0,0	0,0	0,0	0,0
— andere .....	—	—	—	—	—	—	—	—	—	—	—	—	—
4. Op het Rentenfonds : voor ten hoogste een jaar :													
a) voorschotten van de N.B.B. voor de financiering van schatkistcertificaten .....	56,5	40,3	31,0	47,8	48,4	48,3	66,5	13,2	15,4	30,7	22,1	32,2	4,7
b) overige .....	0,0	0,0	0,0	0,0	0,0	2,2	5,3	8,6	19,3	8,9	7,9	0,0	0,0
5. Op de andere financiële instellingen <sup>4</sup> :													
a) voor ten hoogste een jaar :													
— kasbons verkrijgbaar door elke belegger .....	8,6	5,5	6,3	1,9	0,0	2,8	1,0	3,2	2,5	4,7	1,6	2,4	3,7
— andere .....	0,0	0,0	0,0	0,0	0,0	0,0	0,0	0,0	0,0	0,0	0,0	0,0	0,0
b) voor meer dan een jaar :													
— kasbons en oblig. verkrijgbaar door elke belegger .....	0,1	0,1	0,1	0,1	0,1	0,1	0,1	0,1	0,1	0,1	0,1	0,0	0,0
— andere .....	—	—	—	—	—	—	—	—	—	—	—	—	—
<b>D. Andere .....</b>	<b>67,8</b>	<b>55,8</b>	<b>63,1</b>	<b>73,0</b>	<b>64,9</b>	<b>63,8</b>	<b>66,5</b>	<b>56,6</b>	<b>56,8</b>	<b>57,4</b>	<b>60,7</b>	<b>63,4</b>	<b>82,9</b>
<b>TOTAAL DER ACTIVA ...</b>	<b>703,3</b>	<b>682,6</b>	<b>684,6</b>	<b>694,4</b>	<b>682,2</b>	<b>682,1</b>	<b>712,0</b>	<b>661,6</b>	<b>673,9</b>	<b>669,3</b>	<b>668,1</b>	<b>675,4</b>	<b>706,9</b>

<sup>1</sup> Inclusief de indirecte Staatsschuld.<sup>2</sup> Inclusief de instellingen van de sociale verzekering.<sup>3</sup> Privé-bedrijven die geen financiële instellingen zijn, overheidsbedrijven, instellingen voor verzekering op het leven en tegen arbeidsongebanken, en pensioenfondsen.<sup>4</sup> Spaarbanken, hypotheek- en kapitalisatiemaatschappijen, kredietinstellingen van de overheidssector.

## a) Nationale Bank van België — Passiva — Maandelijks cijfers

(Miljarden franken)

	30-6-89	31-7-89	31-8-89	30-9-89	31-10-89	30-11-89	31-12-89	31-1-90	28-2-90	31-3-90	30-4-90	31-5-90	30-6-90
<b>A. Verbintenissen tegenover het buitenland :</b>													
1. Tegenover het I.M.F. ....	0,3	0,3	0,3	0,3	0,3	0,3	0,2	0,2	0,2	0,2	0,2	0,2	0,2
2. Tegenover het E.F.M.S. ....	—	—	—	—	—	—	—	—	—	—	—	—	—
3. Andere :													
a) in buitenlandse valuta's .....	0,0	0,0	0,0	0,0	0,0	0,0	0,0	0,0	0,0	0,0	0,0	0,0	0,0
b) in Belgische frank <sup>1</sup> .....	4,0	3,6	4,2	4,3	4,1	3,8	4,7	5,2	7,7	6,3	4,7	4,7	5,9
c) monetaire reserve : Groothertogdom Luxemburg ....	—	—	—	—	—	—	—	—	—	—	—	—	—
Totaal der verbintenissen tegenover het buitenland ....	4,3	3,9	4,5	4,6	4,4	4,0	4,9	5,4	7,9	6,5	5,0	5,0	6,1
<b>B. Verbintenissen tegenover de nationale overwegend geldscheppende instellingen :</b>													
1. Munten en biljetten <sup>2</sup> .....	15,3	15,3	13,9	14,3	14,6	14,1	20,0	14,5	14,5	14,9	* 14,5	* 14,5	* 14,5
2. Andere :													
a) tegenover de N.B.B. ....	—	—	—	—	—	—	—	—	—	—	—	—	—
b) tegenover de overheidsinstellingen .....	0,0	0,0	0,0	0,0	0,0	0,0	0,0	0,0	0,0	0,0	* 0,0	* 0,0	* 0,0
c) tegenover de depositobanken :													
— monetaire reserve .....	—	—	—	—	—	—	—	—	—	—	—	—	—
— kasbons en obligaties .....	—	—	—	—	—	—	—	—	—	—	—	—	—
— andere .....	0,1	0,0	0,0	0,1	0,0	0,0	0,2	0,0	0,0	0,0	* 0,0	* 0,0	* 0,0
<b>C. Verbintenissen tegenover de andere nationale sectoren :</b>													
1. Geldhoeveelheid :													
a) monetaire kasmiddelen in het bezit van de bedrijven <sup>3</sup> en particulieren :													
— chartaal geld <sup>4</sup> .....	419,3	408,4	403,4	407,1	404,8	405,7	422,6	397,8	402,7	402,2	405,4	*411,8	*420,4
— giraal geld <sup>5</sup> .....	0,4	0,3	0,4	0,3	0,3	0,3	0,4	0,2	0,3	0,3	0,2	0,3	0,3
b) giraal geld in het bezit van de overheid .....	0,5	0,6	0,4	0,4	0,4	0,4	0,4	0,4	0,4	0,4	0,5	0,2	0,3
2. Andere verbintenissen tegenover de bedrijven en particulieren :													
a) in Belgische frank :													
— voor ten hoogste een jaar :													
— deposito's op gewone boekjes .....	—	—	—	—	—	—	—	—	—	—	—	—	—
— andere deposito's .....	—	—	—	—	—	—	—	—	—	—	—	—	—
— voor meer dan een jaar :													
— deposito's .....	—	—	—	—	—	—	—	—	—	—	—	—	—
— kasbons en obligaties .....	—	—	—	—	—	—	—	—	—	—	—	—	—
b) in buitenlandse valuta's : deposito's voor ten hoogste een jaar .....	—	—	—	—	—	—	—	—	—	—	—	—	—
3. Andere verbintenissen :													
a) tegenover de Schatkist .....	0,0	0,0	0,0	0,0	0,0	0,0	0,0	0,0	0,0	0,0	0,0	0,0	0,0
b) tegenover de andere overheden : voor ten hoogste een jaar (termijndeposito's) .....	—	—	—	—	—	—	—	—	—	—	—	—	—
c) tegenover de financiële instellingen :													
— het Rentenfonds .....	0,0	0,0	0,0	0,0	0,0	0,0	0,0	0,0	0,0	0,0	0,0	0,0	0,0
— instel. voor verzekering op het leven en tegen arbeidsongev., pensioenfondsen : mon. reserve .....	—	—	—	—	—	—	—	—	—	—	—	—	—
— de andere financiële instellingen :													
— monetaire reserve .....	—	—	—	—	—	—	—	—	—	—	—	—	—
— andere .....	—	—	—	—	—	—	—	—	—	—	—	—	—
<b>D. Andere</b> .....	263,2	254,1	262,0	267,6	257,6	257,4	263,6	243,3	248,2	245,4	242,5	243,6	265,3
<b>TOTAAL DER PASSIVA</b> ...	<b>703,3</b>	<b>682,6</b>	<b>684,6</b>	<b>694,4</b>	<b>682,2</b>	<b>682,1</b>	<b>712,0</b>	<b>661,6</b>	<b>673,9</b>	<b>669,3</b>	<b>668,1</b>	<b>675,4</b>	<b>706,9</b>

<sup>1</sup> Inclusief de verbintenissen in Belgische frank tegenover de internationale instellingen andere dan het I.M.F.<sup>2</sup> Inclusief de munten en biljetten van de Schatkist in het bezit van de overwegend geldscheppende instellingen andere dan de N.B.B.<sup>3</sup> Privé-bedrijven andere dan overwegend geldscheppende, financiële instellingen van de overheidssector die geen overwegend geldscheppende instellingen zijn, en overheidsbedrijven.<sup>4</sup> De cijfers zijn onderschat voor een bedrag gelijk aan de munten en biljetten van de Schatkist, die in het bezit zijn van de overwegend geldscheppende instellingen andere dan de N.B.B.<sup>5</sup> Exclusief het creditsaldo van het Rentenfonds bij de N.B.B., welke opgenomen is in C. 3. c).

b) Geldscheppende overheidsinstellingen — Activa<sup>1</sup> — Jaarlijkse en driemaandelijke cijfers

(Miljarden franken)

	31-12-82	31-12-83	31-12-84	31-12-85	31-12-86	31-12-87	31-3-88	30-6-88	30-9-88	31-12-88	31-3-89	30-6-89	30-9-89	31-12-89	31-3-90
<b>A. Vorderingen op het buitenland :</b>															
1. Goud .....	—	—	—	—	—	—	—	—	—	—	—	—	—	—	—
2. I.M.F. : — Deelneming .....	—	—	—	—	—	—	—	—	—	—	—	—	—	—	—
— Leningen .....	—	—	—	—	—	—	—	—	—	—	—	—	—	—	—
— Bijzondere trekkingsrechten .....	—	—	—	—	—	—	—	—	—	—	—	—	—	—	—
— Andere .....	—	—	—	—	—	—	—	—	—	—	—	—	—	—	—
3. Ecu's .....	—	—	—	—	—	—	—	—	—	—	—	—	—	—	—
4. Internationale akkoorden .....	—	—	—	—	—	—	—	—	—	—	—	—	—	—	—
5. E.F.M.S. ....	—	—	—	—	—	—	—	—	—	—	—	—	—	—	—
6. E.E.G. : Financiële bijstand op middellange termijn .....	—	—	—	—	—	—	—	—	—	—	—	—	—	—	—
7. Obligaties .....	—	—	—	—	—	—	—	—	—	—	—	—	—	—	—
8. Uitvoeraccepten in Belgische frank .....	0,4	4,7	2,0	2,1	0,8	0,0	0,0	2,1	1,8	0,0	0,2	3,7	3,0	0,0	2,4
9. Andere : a) in buitenlandse valuta's .....	—	—	—	—	—	—	—	—	—	—	—	—	—	—	—
b) in Belgische frank .....	0,0	0,1	0,0	0,1	0,4	0,0	0,0	0,0	0,0	0,0	0,0	0,1	0,3	0,0	0,0
Totaal van de vorderingen op het buitenland .....	0,4	4,8	2,0	2,2	1,2	0,0	0,0	2,1	1,8	0,0	0,2	3,8	3,3	0,0	2,4
<b>B. Vorderingen op de nationale overwegend geldscheppende instellingen :</b>															
1. Munten en biljetten .....	1,8	1,6	1,9	2,0	2,2	2,2	2,0	2,2	2,1	2,4	2,1	2,4	2,3	2,9	2,3
2. Andere : a) op de N.B.B. :															
— monetaire reserve .....	—	—	—	—	—	—	—	—	—	—	—	—	—	—	—
— andere .....	0,0	0,0	0,0	0,0	0,0	0,0	0,0	0,0	0,0	0,0	0,0	0,0	0,0	0,0	0,0
b) op de overheidsinstellingen .....	2,2	3,0	1,3	1,5	4,9	3,3	0,3	2,0	0,6	0,7	2,3	4,1	0,3	1,0	0,0
c) op de depositobanken .....	4,1	0,2	3,4	1,1	6,8	7,4	3,7	2,5	1,3	1,8	4,3	0,8	0,5	3,9	0,8
<b>C. Vorderingen op de andere nationale sectoren :</b>															
1. Op de Staat <sup>2</sup> :															
a) voor ten hoogste een jaar .....	86,8	84,3	70,6	83,6	94,6	91,1	91,2	105,5	91,1	93,4	107,4	114,3	109,9	111,5	121,4
b) voor meer dan een jaar :															
— obligaties verkrijgbaar door elke belegger .....	14,5	15,0	14,9	15,0	15,0	14,7	15,2	14,6	14,6	14,6	14,4	14,4	14,4	14,4	14,4
— andere .....	—	—	—	—	—	—	—	—	—	—	—	—	—	—	—
2. Op de andere overheden <sup>3</sup> :															
a) voor ten hoogste een jaar .....	39,2	42,4	41,2 <sup>6</sup>	47,1	45,7	51,7	55,4	56,3	65,5	64,6	59,7	54,1	54,1	72,8	67,3
b) voor meer dan een jaar :															
— obligaties verkrijgbaar door elke belegger .....	0,1	0,0	0,0	0,0	0,0	0,0	0,0	0,0	0,0	0,0	0,0	0,0	0,0	0,0	0,0
— andere .....	—	—	—	—	—	—	—	—	—	—	—	—	—	—	—
3. Op de bedrijven <sup>4</sup> en particulieren :															
a) bankaccepten .....	0,1	0,0	0,3	0,4	0,0	0,0	0,0	0,0	0,0	0,0	0,0	0,7	0,2	0,0	0,2
b) handelspapier .....	0,8	0,6	0,3	2,7	0,3	0,0	0,0	0,1	0,5	0,0	0,1	3,1	2,5	0,0	1,4
c) voorschotten .....	—	—	—	—	—	—	—	—	—	—	—	—	—	—	—
d) andere vorderingen voor ten hoogste een jaar .....	—	—	—	—	—	—	—	—	—	—	—	—	—	—	—
e) andere vorderingen voor meer dan een jaar :															
— obligaties verkrijgbaar door elke belegger .....	0,5	0,3	0,2	0,2	0,0	0,0	0,0	0,0	0,0	0,0	0,0	0,0	0,0	0,0	0,0
— andere .....	—	—	—	—	—	—	—	—	—	—	—	—	—	—	—
4. Op het Rentenfonds : voor ten hoogste een jaar :															
a) voorschotten van de N.B.B. voor de financiering van schatkistcertificaten .....	—	—	—	—	—	—	—	—	—	—	—	—	—	—	—
b) overige .....	0,0	0,0	0,0	0,4	2,7	0,8	1,6	4,8	4,5	5,5	0,0	0,0	0,0	1,4	0,0
5. Op de andere financiële instellingen <sup>5</sup> :															
a) voor ten hoogste een jaar :															
— kasbons verkrijgbaar door elke belegger .....	—	—	—	—	—	—	—	—	—	—	—	—	—	—	—
— andere .....	0,3	0,0	0,7	0,2	0,0	0,9	0,0	1,7	1,4	0,0	1,9	0,2	0,5	0,0	0,2
b) voor meer dan een jaar :															
— kasbons en oblig. verkrijgbaar door elke belegger .....	—	—	—	—	—	—	—	—	—	—	—	—	—	—	—
— andere .....	0,0	0,0	0,0	0,0	0,0	0,0	0,0	0,0	0,0	0,0	0,0	0,0	0,0	0,0	0,0
<b>D. Andere .....</b>	13,3	13,9	11,8	11,3	15,3	16,6	16,6	17,5	19,1	14,5	16,0	14,1	15,3	11,8	21,4
<b>TOTAAL DER ACTIVA ...</b>	<b>164,1</b>	<b>166,1</b>	<b>148,6<sup>6</sup></b>	<b>167,7</b>	<b>188,7</b>	<b>188,8</b>	<b>185,9</b>	<b>209,2</b>	<b>202,4</b>	<b>197,5</b>	<b>208,2</b>	<b>212,0</b>	<b>203,2</b>	<b>219,5</b>	<b>231,8</b>

<sup>1</sup> B.P.C., Muntfonds (activa op korte term. en oblig.), Gemeentekrediet van België (activa die de tegenwaarde vormen van de direct opdraagbare passiva), H.W.I. (alleen de activa gefinancierd met middelen opgenomen bij de overwegend geldscheppende instellingen). Wat betreft het Muntfonds is de tegenwaarde van het overschot van de getelde passiva op de getelde activa opgenomen in de rubriek D. « Andere ».

<sup>2</sup> Inclusief de indirecte Staatsschuld.

<sup>3</sup> Inclusief de instellingen van de sociale verzekering.

<sup>4</sup> Privé-bedrijven die geen financiële instellingen zijn, overheidsbedrijven, instellingen voor verzekering op het leven en tegen arbeidsongevallen, en pensioenfondsen.

<sup>5</sup> Spaarbanken, hypotheek- en kapitalisatiemaatschappijen, kredietinstellingen van de overheidssector.

<sup>6</sup> Nieuwe reeks. De afwijking tussen de oude en de nieuwe reeks is toe te schrijven aan een wijziging in de boekhouding van het Gemeentekrediet van België betreffende de lokale overheid.

**b) Geldscheppende overheidsinstellingen — Passiva<sup>1</sup> — Jaarlijkse en driemaandelijke cijfers**

(Miljarden franken)

	31-12-82	31-12-83	31-12-84	31-12-85	31-12-86	31-12-87	31-3-88	30-6-88	30-9-88	31-12-88	31-3-89	30-6-89	30-9-89	31-12-89	31-3-90
<b>A. Verbintenissen tegenover het buitenland :</b>															
1. Tegenover het I.M.F. ....	—	—	—	—	—	—	—	—	—	—	—	—	—	—	—
2. Tegenover het E.F.M.S. ....	—	—	—	—	—	—	—	—	—	—	—	—	—	—	—
3. Andere :															
a) in buitenlandse valuta's .....	—	—	—	—	—	—	—	—	—	—	—	—	—	—	—
b) in Belgische frank .....	0,3	0,2	0,0	0,0	0,0	0,0	0,1	0,0	0,0	0,0	0,0	0,0	0,0	0,0	0,0
c) monetaire reserve : Groothertogdom Luxemburg ..	—	—	—	—	—	—	—	—	—	—	—	—	—	—	—
Totaal der verbintenissen tegenover het buitenland ..	0,3	0,2	0,0	0,0	0,0	0,0	0,1	0,0	0,0	0,0	0,0	0,0	0,0	0,0	0,0
<b>B. Verbintenissen tegenover de nationale overwegend geldscheppende instellingen :</b>															
1. Munten en biljetten <sup>2</sup> .....	0,8	0,9	0,7	1,0	1,0	1,5	1,3	1,0	1,1	0,7	0,9	0,8	0,9	0,7	0,8
2. Andere :															
a) tegenover de N.B.B. ....	4,4	4,6	4,3	4,5	4,4	3,7	3,1	3,7	3,0	3,6	3,0	2,5	2,5	3,0	2,9
b) tegenover de overheidsinstellingen .....	2,2	3,0	1,4	1,5	4,9	3,3	0,3	2,0	0,6	0,7	2,3	4,1	0,3	1,0	0,0
c) tegenover de depositobanken :															
— monetaire reserve .....	—	—	—	—	—	—	—	—	—	—	—	—	—	—	—
— kasbons en obligaties .....	—	—	—	—	—	—	—	—	—	—	—	—	—	—	—
— andere .....	5,8	5,6	6,8	6,7	10,7	8,6	5,8	10,4	10,4	7,6	7,3	9,2	7,3	5,6	5,2
<b>C. Verbintenissen tegenover de andere nationale sectoren :</b>															
1. Geldhoeveelheid :															
a) monetaire kasmiddelen in het bezit van de bedrijven <sup>3</sup> en particulieren :															
— chartaal geld <sup>4</sup> .....	15,4	15,5	15,6	14,4	15,1	14,7	14,9	15,7	16,1	15,4	15,3	16,1	16,3	16,3	16,3
— giraal geld .....	97,3	96,2	90,3	105,6	116,1	113,9	116,9	133,7	115,3	117,5	131,0	143,4	137,5	141,0	151,5
b) giraal geld in het bezit van de overheid .....	37,9	40,1	29,5 <sup>5</sup>	34,0	36,5	43,1	43,1	42,9	56,0	51,9	48,3	35,7	38,5	52,1	55,0
2. Andere verbintenissen tegenover de bedrijven en particulieren :															
a) in Belgische frank :															
— voor ten hoogste een jaar :															
— deposito's op gewone boekjes .....	—	—	—	—	—	—	—	—	—	—	—	—	—	—	—
— andere deposito's .....	—	—	—	—	—	—	—	—	—	—	—	—	—	—	—
— voor meer dan een jaar :															
— deposito's .....	—	—	—	—	—	—	—	—	—	—	—	—	—	—	—
— kasbons en obligaties .....	—	—	—	—	—	—	—	—	—	—	—	—	—	—	—
b) in buitenlandse valuta's : deposito's voor ten hoogste een jaar .....	—	—	—	—	—	—	—	—	—	—	—	—	—	—	—
3. Andere verbintenissen :															
a) tegenover de Schatkist .....	—	—	—	—	—	—	—	—	—	—	—	—	—	—	—
b) tegenover de andere overheden : voor ten hoogste een jaar (termijndeposito's) .....	—	—	—	—	—	—	—	—	—	—	—	—	—	—	—
c) tegenover de financiële instellingen :															
— het Rentenfonds .....	0,0	0,0	0,0	0,0	0,0	0,0	0,0	0,0	0,0	0,0	0,0	0,0	0,0	0,0	0,0
— instel. voor verzekering op het leven en tegen arbeidsongev., pensioenfondsen : mon. reserve ..	—	—	—	—	—	—	—	—	—	—	—	—	—	—	—
— de andere financiële instellingen :															
— monetaire reserve .....	—	—	—	—	—	—	—	—	—	—	—	—	—	—	—
— andere .....	—	—	—	—	—	0,0	0,5	0,0	0,0	0,0	0,0	0,1	0,0	0,0	0,0
<b>D. Andere</b> .....	0,0	0,0	0,0	0,0	0,0	0,0	0,0	0,0	0,0	0,0	0,0	0,0	0,0	0,0	0,0
<b>TOTAAL DER PASSIVA</b> ...	164,1	166,1	1148,6 <sup>5</sup>	167,7	188,7	188,8	185,9	209,2	202,4	197,5	208,2	212,0	203,2	219,5	231,8

<sup>1</sup> B.P.C., Muntfonds (munten en biljetten), Gemeentekrediet van België (direct opvraagbare passiva), H.W.I. (alleen de passiva t.o.v. overwegend geldscheppende instellingen).

<sup>2</sup> Alleen de munten en biljetten van de Schatkist in het bezit van de N.B.B.

<sup>3</sup> Privé-bedrijven andere dan overwegend geldscheppende, financiële instellingen van de overheidssector die geen overwegend geldscheppende instellingen zijn, en overheidsbedrijven.

<sup>4</sup> De cijfers van deze rubriek zijn overschat voor een bedrag gelijk aan de munten en biljetten van de Schatkist, die in het bezit zijn van de overwegend geldscheppende instellingen andere dan de N.B.B.

<sup>5</sup> Nieuwe reeks. De afwijking tussen de oude en de nieuwe reeks is toe te schrijven aan een wijziging in de boekhouding van het Gemeentekrediet van België betreffende de lokale overheid.

## c) Depositobanken — Activa — Jaarlijkse en driemaandelijke cijfers

(Miljarden franken)

	31-12-82	31-12-83	31-12-84	31-12-85	31-12-86	31-12-87	31-3-88	30-6-88	30-9-88	31-12-88	31-3-89	30-6-89	30-9-89	31-12-89	31-3-90
<b>A. Vorderingen op het buitenland :</b>															
1. Goud .....	—	—	—	—	—	—	—	—	—	—	—	—	—	—	—
2. I.M.F. : — Deelneming .....	—	—	—	—	—	—	—	—	—	—	—	—	—	—	—
— Leningen .....	—	—	—	—	—	—	—	—	—	—	—	—	—	—	—
— Bijzondere trekkingsrechten .....	—	—	—	—	—	—	—	—	—	—	—	—	—	—	—
— Andere .....	—	—	—	—	—	—	—	—	—	—	—	—	—	—	—
3. Ecu's .....	—	—	—	—	—	—	—	—	—	—	—	—	—	—	—
4. Internationale akkoorden .....	—	—	—	—	—	—	—	—	—	—	—	—	—	—	—
5. E.F.M.S. ....	—	—	—	—	—	—	—	—	—	—	—	—	—	—	—
6. E.E.G. : Financiële bijstand op middellange termijn .....	—	—	—	—	—	—	—	—	—	—	—	—	—	—	—
7. Obligaties .....	75,0	139,3	245,1	335,3	436,2	439,4	476,8	540,6	540,4	507,0	530,2	529,6	548,6	516,0	526,4
8. Uitvoeraaccepten in Belgische frank .....	17,8	16,4	30,5	19,2	21,3	15,9	15,7	16,3	15,8	16,8	16,3	16,1	15,7	15,4	15,8
9. Andere : a) in buitenlandse valuta's .....	2.852,1	3.360,3	4.049,9	4.090,2	4.056,3	4.226,1	4.482,2	4.628,4	5.007,1	4.797,6	5.226,9	5.449,4	5.115,9	5.021,4	4.966,7
b) in Belgische frank .....	140,0	167,5	191,5	220,2	251,6	262,5	274,6	281,5	288,6	294,2	325,1	297,4	312,4	330,4	312,1
Totaal van de vorderingen op het buitenland .....	3.084,9	3.683,5	4.517,0	4.664,9	4.765,4	4.943,9	5.249,3	5.466,8	5.851,9	5.615,7	6.098,5	6.292,6	5.992,6	5.883,2	5.821,0
<b>B. Vorderingen op de nationale overwegend geldschepende instellingen :</b>															
1. Munten en biljetten .....	10,8	11,0	14,4	12,8	12,4	12,8	11,2	12,2	11,1	13,1	11,5	12,9	12,1	17,1	12,2
2. Andere : a) op de N.B.B. :															
— monetaire reserve .....	—	—	—	—	—	—	—	—	—	—	—	—	—	—	—
— andere .....	0,4	0,3	0,5	0,4	0,2	0,2	0,0	0,4	0,0	0,2	0,0	0,1	0,1	0,2	0,0
b) op de overheidsinstellingen .....	5,8	5,6	6,8	6,8	10,7	8,6	5,8	10,4	10,4	7,6	7,3	9,2	7,3	5,6	5,2
c) op de depositobanken .....	399,5	469,5	437,1	517,2	466,5	544,3	575,0	550,0	627,2	569,4	635,0	642,5	637,6	604,8	629,2
<b>C. Vorderingen op de andere nationale sectoren :</b>															
1. Op de Staat <sup>1</sup> :															
a) voor ten hoogste een jaar .....	337,4	481,1	482,2	553,3	745,1	781,1	860,7	814,2	863,9	783,1	998,9	1.002,6	1.035,4	875,5	1.097,4
b) voor meer dan een jaar :															
— obligaties verkrijgbaar door elke belegger .....	392,5	482,3	499,2	615,1	642,2	740,9	799,6	804,8	807,6	812,9	802,0	816,8	846,0	813,7*	824,0
— andere .....	113,8	155,9	249,1	266,6	170,9	133,8	127,8	126,6	116,8	115,7	115,5	119,7	122,8	122,3*	97,9
2. Op de andere overheden <sup>2</sup> :															
a) voor ten hoogste een jaar .....	24,1	23,3	25,6	39,4	51,5	54,3	53,4	51,8	55,1	59,8	59,4	62,6	66,2	64,5	78,0
b) voor meer dan een jaar :															
— obligaties verkrijgbaar door elke belegger .....	20,0	10,0	18,9	23,1	21,3	27,6	25,5	25,4	25,4	28,9	27,8	28,7	29,5	28,4*	28,2
— andere .....	62,4	73,9	96,8	72,6	82,5	71,6	79,9	81,4	80,6	75,1	72,0	70,6	64,5	63,7*	64,3
3. Op de bedrijven <sup>3</sup> en particulieren :															
a) bankaccepten .....	16,6	13,5	17,8	15,5	14,0	13,1	12,6	12,8	11,7	11,6	11,3	9,2	11,3	11,5	11,2
b) handelspapier .....	160,6	167,0	201,1	191,2	220,3	173,9	169,8	184,5	172,6	172,5	160,5	167,4	158,7	164,6	154,4
c) voorschotten .....	821,1	863,0	904,9	966,5	1.057,7	1.257,0	1.323,5	1.391,2	1.473,2	1.539,5	1.605,6	1.790,0	1.926,1	1.997,0	1.925,3
d) andere vorderingen voor ten hoogste een jaar .....	2,3	0,0	0,0	0,3	0,6	0,0	0,0	0,0	0,0	0,0	0,6	0,0	0,0	0,0	0,0
e) andere vorderingen voor meer dan een jaar :															
— obligaties verkrijgbaar door elke belegger .....	17,0	23,3	23,2	18,6	19,3	18,9	19,6	20,1	19,9	16,5	16,7	16,2	17,3	16,2*	16,2
— andere .....	31,7	34,5	34,0	30,2	30,5	30,9	30,3	30,0	30,8	29,4	31,4	29,0	31,0	31,2*	28,6
4. Op het Rentenfonds : voor ten hoogste een jaar :															
a) voorschotten van de N.B.B. voor de financiering van schatkistcertificaten .....	—	—	—	—	—	—	—	—	—	—	—	—	—	—	—
b) overige .....	10,0	2,6	21,1	16,8	16,1	25,0	17,1	15,0	31,7	19,9	21,7	16,8	14,7	20,8	13,8
5. Op de andere financiële instellingen <sup>4</sup> :															
a) voor ten hoogste een jaar :															
— kasbons verkrijgbaar door elke belegger .....	0,0	0,0	0,0	0,0	0,0	0,0	0,0	0,0	0,0	0,0	0,0	0,0	0,0	0,0	0,0
— andere .....	73,9	96,4	98,6	129,4	168,9	256,9	211,4	197,9	183,1	183,4	193,6	178,4	155,1	187,4	202,8
b) voor meer dan een jaar :															
— kasbons en oblig. verkrijgbaar door elke belegger .....	75,4	64,8	56,3	65,9	61,4	62,6	73,9	75,1	72,2	77,0	70,5	75,9	79,0	75,5*	59,0
— andere .....	40,9	51,8	60,1	61,6	69,2	71,1	67,0	67,7	70,1	71,9	72,5	66,0	63,7	63,6*	74,4
D. Andere .....	377,4	438,5	544,0	588,8	619,7	625,4	655,8	768,9	762,7	751,0	771,6	756,5	799,7	804,9*	821,4
<b>TOTAAL DER ACTIVA ...</b>	<b>6.078,5</b>	<b>7.151,8</b>	<b>8.308,7</b>	<b>8.857,0</b>	<b>9.246,6</b>	<b>9.854,0</b>	<b>10.369,2</b>	<b>10.707,1</b>	<b>11.277,9</b>	<b>10.954,2</b>	<b>11.783,9</b>	<b>12.164,0</b>	<b>12.070,7</b>	<b>11.851,5</b>	<b>11.964,6</b>

<sup>1</sup> Inclusief de indirecte staatsschuld.<sup>2</sup> Inclusief de instellingen van de sociale verzekering.<sup>3</sup> Privé-bedrijven die geen financiële instellingen zijn, overheidsbedrijven, instellingen voor verzekering op het leven en tegen arbeidsongevallen, en pensioenfondsen.<sup>4</sup> Spaarbanken, hypotheek- en kapitalisatiemaatschappijen, kredietinstellingen van de overheidssector.



## c) Depositobanken — Passiva — Jaarlijkse en driemaandelijke cijfers

(Miljarden franken)

	31-12-82	31-12-83	31-12-84	31-12-85	31-12-86	31-12-87	31-3-88	30-6-88	30-9-88	31-12-88	31-3-89	30-6-89	30-9-89	31-12-89	31-3-90
<b>A. Verbintenissen tegenover het buitenland :</b>															
1. Tegenover het I.M.F. ....	—	—	—	—	—	—	—	—	—	—	—	—	—	—	—
2. Tegenover het E.F.M.S. ....	—	—	—	—	—	—	—	—	—	—	—	—	—	—	—
3. Andere :															
a) in buitenlandse valuta's .....	3.316,8	4.093,4	4.989,5	5.155,9	5.297,0	5.507,2	5.820,1	6.055,6	6.528,8	6.235,9	6.786,9	6.928,3	6.737,0	6.445,4	6.352,8
b) in Belgische frank <sup>1</sup> .....	360,5	368,7	459,1	531,0	555,9	619,2	686,5	684,4	716,7	726,4	802,1	857,7	892,1	904,2	944,0
c) monetaire reserve : Groothertogdom Luxemburg ..	—	—	—	—	—	—	—	—	—	—	—	—	—	—	—
Totaal der verbintenissen tegenover het buitenland ..	3.677,3	4.462,1	5.448,6	5.686,9	5.852,9	6.126,4	6.506,6	6.740,0	7.245,5	6.962,3	7.589,0	7.786,0	7.629,1	7.349,6	7.296,8
<b>B. Verbintenissen tegenover de nationale overwegend geldscheppende instellingen :</b>															
1. Munten en biljetten .....	—	—	—	—	—	—	—	—	—	—	—	—	—	—	—
2. Andere :															
a) tegenover de N.B.B. ....	0,0	0,0	2,2	0,7	0,0	0,0	0,0	0,0	0,0	0,0	11,2	21,9	4,2	0,0	2,5
b) tegenover de overheidsinstellingen .....	4,1	0,2	3,4	1,2	6,8	7,4	3,7	2,5	1,3	1,8	4,3	0,8	0,5	3,9	0,8
c) tegenover de depositobanken :															
— monetaire reserve .....	—	—	—	—	—	—	—	—	—	—	—	—	—	—	—
— kasbons en obligaties .....	0,4	0,7	0,8	0,7	0,7	1,0	1,0	1,1	1,1	1,2	1,2	1,7	1,7	1,7	1,7
— andere .....	399,1	468,8	436,3	516,4	465,9	543,3	574,0	548,9	626,1	568,2	633,9	640,8	635,9	603,1	627,5
<b>C. Verbintenissen tegenover de andere nationale sectoren :</b>															
1. Geldhoeveelheid :															
a) monetaire kasmiddelen in het bezit van de bedrijven <sup>2</sup> en particulieren :															
— chartaal geld .....	—	—	—	—	—	—	—	—	—	—	—	—	—	—	—
— giraal geld .....	334,6	393,7	392,9	427,6	468,4	502,6	511,6	554,8	520,3	545,6	533,1	591,9	519,5	574,9*	555,2
b) giraal geld in het bezit van de overheid .....	1,1	1,2	2,1	2,2	3,7	5,3	5,5	5,5	5,6	6,3	6,2	5,6	5,6	6,5	5,7
2. Andere verbintenissen tegenover de bedrijven en particulieren <sup>3</sup> :															
a) in Belgische frank :															
— voor ten hoogste een jaar :															
— deposito's op gewone boekjes .....	384,5	423,7	462,7	532,2	607,3	690,6	717,0	736,7	744,1	766,6	784,1	790,4	836,1	862,3	796,9
— andere deposito's .....	404,5	431,5	467,2	484,0	565,3	622,7	629,6	600,1	601,1	611,3	688,9	645,5	691,2	692,7*	860,2
— voor meer dan een jaar :															
— deposito's .....	25,4	31,6	32,5	37,0	38,4	45,2	47,4	47,1	41,8	37,3	32,2	29,2	35,3	35,5*	39,8
— kasbons en obligaties .....	300,2	356,8	393,5	444,5	451,1	461,5	469,0	479,2	472,7	468,7	475,8	477,7	536,1	529,6	543,1
b) in buitenlandse valuta's : deposito's voor ten hoogste een jaar .....	125,8	128,6	137,8	123,6	113,3	130,2	156,9	146,0	158,1	151,2	161,5	185,6	192,3	189,9	223,9
3. Andere verbintenissen :															
a) tegenover de Schatkist .....	—	—	—	—	—	—	—	—	—	—	—	—	—	—	—
b) tegenover de andere overheden : voor ten hoogste een jaar (termijndeposito's) .....	0,3	0,3	0,3	0,8	0,8	1,0	0,3	0,3	0,3	0,3	0,3	0,3	0,3	0,3	0,3
c) tegenover de financiële instellingen :															
— het Rentenfonds .....	0,0	0,0	0,0	0,0	0,0	0,0	0,0	0,0	0,0	0,0	0,0	0,0	0,0	0,0	0,0
— instel. voor verzekering op het leven en tegen arbeidsongev., pensioenfondsen : mon. reserve ..	—	—	—	—	—	—	—	—	—	—	—	—	—	—	—
— de andere financiële instellingen :															
— monetaire reserve .....	—	—	—	—	—	—	—	—	—	—	—	—	—	—	—
— andere <sup>4</sup> .....	13,0	15,8	11,6	19,9	22,3	37,4	57,8	62,4	66,7	69,2	79,6	74,4	85,4	62,2	72,0
<b>D. Andere .....</b>	<b>408,2</b>	<b>436,8</b>	<b>516,8</b>	<b>579,3</b>	<b>649,6</b>	<b>679,2</b>	<b>688,8</b>	<b>782,5</b>	<b>793,3</b>	<b>764,1</b>	<b>782,7</b>	<b>912,0</b>	<b>897,5</b>	<b>939,4</b>	<b>938,0</b>
<b>TOTAAL DER PASSIVA ...</b>	<b>6.078,5</b>	<b>7.151,8</b>	<b>8.308,7</b>	<b>8.857,0</b>	<b>9.246,6</b>	<b>9.854,0</b>	<b>10.369,2</b>	<b>10.707,1</b>	<b>11.277,9</b>	<b>10.954,2</b>	<b>11.783,9</b>	<b>12.164,0</b>	<b>12.070,7</b>	<b>11.851,5</b>	<b>11.964,6</b>

<sup>1</sup> Inclusief de verbintenissen in Belgische frank tegenover de internationale instellingen gevestigd in de B.L.E.U.<sup>2</sup> Privé-bedrijven andere dan overwegend geldscheppende, financiële instellingen van de overheidssector die geen overwegend geldscheppende instellingen zijn, en overheidsbedrijven.<sup>3</sup> Inclusief de « andere verbintenissen » — in de vorm van deposito's, kasbons en obligaties — tegenover de financiële instellingen die geen overwegend geldscheppende instellingen zijn, en de « achtergestelde passiva » in de vorm van obligaties en leningen.<sup>4</sup> Verbintenissen andere dan in de vorm van deposito's, kasbons en obligaties en monetaire reserve (zie voetnoot <sup>3</sup>).

d) Totaal der overwegend geldscheppende instellingen — Activa — Jaarlijkse en driemaandelijke cijfers

(Miljarden franken)

	31-12-82	31-12-83	31-12-84	31-12-85	31-12-86	31-12-87	31-3-88	30-6-88	30-9-88	31-12-88	31-3-89	30-6-89	30-9-89	31-12-89	31-3-90	Kolom van tabel XIII-1 + Gezamenl. balansen van de overwegend geldscheppende instellingen*, waarin de rubriek begrepen is.
<b>A. Vorderingen op het buitenland :</b>																
1. Goud .....	58,2	58,2	58,2	58,2	58,2	57,3	57,3	57,3	57,3	57,3	50,4	51,8	51,7	51,5	51,5	
2. I.M.F. : — Deelneming .....	14,6	23,7	25,0	22,8	22,4	19,1	18,2	18,1	17,4	16,8	15,6	16,7	15,8	16,6	15,6	
— Leningen .....	0,0	0,0	0,0	0,0	0,0	0,0	0,0	0,0	0,0	0,0	0,0	0,0	0,0	0,0	0,0	
— Bijzondere trekkingsrechten .....	32,7	19,4	22,1	16,0	13,6	24,0	26,0	27,7	22,3	20,3	20,3	22,0	21,7	20,6	21,0	
— Andere .....	2,3	2,4	0,8	2,5	5,9	4,4	3,6	3,5	1,5	3,2	3,2	4,9	4,9	4,9	4,9	
3. Ecu's .....	73,0	139,2	165,4	157,9	138,9	152,9	141,5	141,5	144,3	138,0	137,3	129,2	122,7	118,7	116,1	
4. Internationale akkoorden .....	1,1	1,3	1,6	1,4	2,4	2,3	2,9	2,5	2,9	2,5	2,9	2,5	3,0	2,5	2,9	
5. E.F.M.S. ....	0,0	0,0	0,0	0,0	0,0	0,0	0,0	0,0	0,0	0,0	0,0	0,0	0,0	0,0	0,0	
6. E.E.G. : Financiële bijstand op middellange termijn .....	—	—	—	—	—	—	—	—	—	—	—	—	—	—	—	
7. Obligaties .....	75,0	139,3	245,1	335,3	436,2	439,4	476,8	540,6	540,4	507,0	530,2	529,6	548,6	515,9	526,4	
8. Uitvoeraaccepten in Belgische frank .....	49,8	50,7	43,2	36,8	24,1	16,2	16,0	18,5	18,8	17,5	21,9	31,4	33,8	31,3	29,3	
9. Andere : a) in buitenlandse valuta's .....	2.901,5	3.407,8	4.089,9	4.119,6	4.091,0	4.337,1	4.606,4	4.760,1	5.145,2	4.954,3	5.440,8	5.650,2	5.334,4	5.243,2	5.194,9	
b) in Belgische frank .....	140,0	167,6	191,5	220,3	252,0	262,5	274,6	281,5	288,6	294,2	325,1	297,5	312,7	330,4	312,1	
Totaal van de vorderingen op het buitenland .....	3.348,2	4.009,6	4.842,8	4.970,8	5.044,7	5.315,2	5.623,3	5.851,3	6.238,8	6.011,2	6.547,9	6.735,8	6.449,3	6.335,5	6.274,6	(6)
<b>B. Vorderingen op de nationale overwegend geldscheppende instellingen :</b>																
1. Munten en biljetten .....	13,5	13,5	17,0	15,8	15,6	16,5	14,5	15,4	14,2	16,1	14,4	16,1	15,2	20,6	15,3	(1)
2. Andere : a) op de N.B.B. : — monetaire reserve .....	—	—	—	—	—	—	—	—	—	—	—	—	—	—	—	
— andere .....	0,4	0,3	0,5	0,4	0,2	0,2	0,0	0,4	0,0	0,2	0,0	0,1	0,1	0,2	0,0	
b) op de overheidsinstellingen .....	12,4	13,2	12,5	12,7	20,0	15,7	9,1	16,0	13,9	12,0	12,6	15,9	10,1	9,5	8,2	
c) op de depositobanken .....	403,6	469,7	442,7	519,0	473,4	551,8	578,7	552,5	628,5	571,2	650,5	665,2	642,2	608,7	632,6	
<b>C. Vorderingen op de andere nationale sectoren :</b>																
1. Op de Staat <sup>1</sup> :																
a) voor ten hoogste een jaar .....	461,2	602,4	589,8	673,9	876,8	909,2	989,0	956,6	992,0	913,5	1.143,3	1.153,9	1.182,3	1.024,0	1.255,9	(7)
b) voor meer dan een jaar : — obligaties verkrijgbaar door elke belegger .....	415,0	507,0	524,9	642,5	671,5	773,1	835,8	840,5	843,5	848,8	840,9	855,7	884,9	852,7	* 867,4	(7)
— andere .....	151,3	193,4	286,6	304,1	208,3	171,2	165,3	164,0	154,3	153,2	152,8	156,9	160,0	159,5	* 135,2	(7)
2. Op de andere overheden <sup>2</sup> :																
a) voor ten hoogste een jaar .....	63,3	65,7	66,8	86,5	97,1	105,9	108,9	108,1	120,6	124,4	119,0	116,7	120,3	137,3	145,3	(8)
b) voor meer dan een jaar : — obligaties verkrijgbaar door elke belegger .....	21,0	10,6	19,6	23,8	22,0	28,4	26,3	26,2	26,1	29,6	28,5	29,3	30,3	29,0	* 28,8	(8)
— andere .....	62,4	73,9	96,8	72,6	82,5	71,6	79,9	81,4	80,6	75,1	72,0	70,6	64,5	63,7	* 64,3	(8)
3. Op de bedrijven <sup>3</sup> en particulieren :																
a) bankaccepten .....	27,2	20,8	18,1	17,6	14,0	13,1	12,5	12,8	11,7	11,6	11,5	10,3	12,4	12,8	11,7	(9)
b) handelspapier .....	203,7	213,8	201,4	201,7	220,6	173,9	169,8	184,6	173,0	172,5	165,1	176,2	171,5	180,4	161,5	(9)
c) voorschotten .....	821,5	863,4	905,0	966,5	1.057,7	1.257,0	1.323,5	1.391,2	1.473,2	1.539,5	1.605,6	1.790,1	1.926,1	1.997,0	1.925,3	(9)
d) andere vorderingen voor ten hoogste een jaar .....	2,3	0,0	0,0	0,3	0,6	0,0	0,0	0,0	0,0	0,0	0,6	0,0	0,0	0,0	0,0	(11)
e) andere vorderingen voor meer dan een jaar : — obligaties verkrijgbaar door elke belegger .....	17,7	23,8	23,6	18,8	19,3	18,9	19,6	20,1	19,9	16,5	16,7	16,2	17,3	16,2	* 16,2	(11)
— andere .....	31,7	34,5	34,0	30,2	30,5	30,9	30,3	30,0	30,8	29,4	31,4	29,0	31,0	31,2	* 28,6	(11)
4. Op het Rentenfonds : voor ten hoogste een jaar :																
a) voorschotten van de N.B.B. voor de financiering van schatkistcertificaten .....	181,1	188,4	200,6	182,2	209,4	127,6	97,3	117,2	98,9	106,6	52,0	56,5	47,8	66,5	30,7	(12)
b) overige .....	10,0	16,2	21,1	17,2	18,8	25,8	18,6	21,9	36,2	25,4	21,7	16,8	14,7	27,4	22,7	(13)
5. Op de andere financiële instellingen <sup>4</sup> :																
a) voor ten hoogste een jaar : — kasbons verkrijgbaar door elke belegger .....	0,0	0,0	0,0	0,0	0,0	0,0	0,0	0,0	0,0	0,0	0,0	0,0	0,0	0,0	0,0	(14)
— andere .....	74,3	96,5	99,3	129,6	168,9	257,9	211,4	199,6	184,4	183,4	199,0	187,3	157,5	188,4	207,7	(14)
b) voor meer dan een jaar : — kasbons en oblig. verkrijgbaar door elke belegger .....	75,7	65,1	56,6	66,2	61,7	62,9	74,1	75,2	72,3	77,1	70,6	76,0	79,0	75,6	* 59,1	(14)
— andere .....	40,9	51,8	60,1	61,6	69,2	71,1	67,0	67,7	70,1	71,9	72,5	66,0	63,7	63,6	* 74,4	(14)
D. Andere .....	467,2	515,4	635,9	664,6	676,8	697,2	724,0	833,5	834,3	820,5	840,2	838,4	888,0	883,2	* 900,2	(15)
<b>TOTAAL DER ACTIVA ...</b>	<b>6.905,6</b>	<b>8.049,0</b>	<b>9.155,7<sup>5</sup></b>	<b>9.678,6</b>	<b>10.059,8</b>	<b>10.695,0</b>	<b>11.178,8</b>	<b>11.566,2</b>	<b>12.117,4</b>	<b>11.809,6</b>	<b>12.668,9</b>	<b>13.079,3</b>	<b>12.968,3</b>	<b>12.783,1</b>	<b>12.865,8</b>	

<sup>1</sup> Inclusief de indirecte Staatsschuld.

<sup>2</sup> Inclusief de instellingen van de sociale verzekering.

<sup>3</sup> Prive-bedrijven die geen financiële instellingen zijn, overheidsbedrijven, instellingen voor verzekering op het leven en tegen arbeidsongevallen, en pensioenfondsen.

<sup>4</sup> Spaarbanken, hypotheek- en kapitalisatiemaatschappijen, kredietinstellingen van de overheidssector.

<sup>5</sup> Nieuwe reeks. Zie voetnoot 12 van tabel XIII-1.

## d) Totaal der overwegend geldscheppende instellingen — Passiva — Jaarlijkse en driemaandelijkse cijfers

(Miljarden franken)

	31-12-82	31-12-83	31-12-84	31-12-85	31-12-86	31-12-87	31-3-88	30-6-88	30-9-88	31-12-88	31-3-89	30-6-89	30-9-89	31-12-89	31-3-90	Kolom van tabel XIII-1 "Gezamenl. balansen van de overwegend geldscheppende instellingen", waarin de rubriek begrepen is.
<b>A. Verbintenissen tegenover het buitenland :</b>																
1. Tegenover het I.M.F. ....	0,2	0,3	0,3	0,3	0,3	0,3	0,3	0,3	0,3	0,3	0,3	0,3	0,3	0,2	0,2	
2. Tegenover het E.F.M.S. ....	18,1	48,2	—	—	—	—	—	—	—	—	—	—	—	—	—	
3. Andere :																
a) in buitenlandse valuta's .....	3.316,8	4.093,4	4.989,5	5.155,9	5.297,0	5.507,2	5.820,1	6.055,6	6.528,8	6.235,9	6.786,9	6.928,3	6.737,0	6.445,4	6.352,8	
b) in Belgische frank <sup>1</sup> .....	367,3	375,5	465,3	537,7	561,7	624,2	690,9	689,7	721,2	736,6	806,6	861,8	896,4	908,9	950,3	
c) monetaire reserve : Groothertogdom Luxemburg ....	—	—	—	—	—	—	—	—	—	—	—	—	—	—	—	
Totaal der verbintenissen tegenover het buitenland ....	3.702,4	4.517,4	5.455,1	5.693,9	5.859,0	6.131,7	6.511,3	6.745,6	7.250,2	6.972,7	7.593,8	7.790,3	7.633,7	7.354,5	7.303,3	(6)
<b>B. Verbintenissen tegenover de nationale overwegend geldscheppende instellingen :</b>																
1. Munten en biljetten .....	13,5	13,5	17,0	15,8	15,6	16,5	14,5	15,4	14,2	16,1	14,4	16,1	15,2	20,6	15,3	(1)
2. Andere :																
a) tegenover de N.B.B. ....	4,4	4,6	6,5	5,2	4,4	3,8	3,1	3,7	3,0	3,6	14,2	24,4	6,6	3,0	5,4	
b) tegenover de overheidsinstellingen .....	6,3	3,2	4,8	2,7	11,7	10,7	3,9	4,5	1,9	2,5	6,5	5,0	0,8	4,8	0,8	
c) tegenover de depositobanken :																
— monetaire reserve .....	—	—	—	—	—	—	—	—	—	—	—	—	—	—	—	
— kasbons en obligaties .....	0,4	0,7	0,8	0,7	0,7	1,0	1,0	1,1	1,1	1,2	1,2	1,7	1,7	1,7	1,7	
— andere .....	405,3	474,7	443,6	523,5	476,7	552,2	579,8	559,7	636,5	576,0	641,2	650,1	643,2	608,9	632,8	
<b>C. Verbintenissen tegenover de andere nationale sectoren :</b>																
1. Geldhoeveelheid :																
a) monetaire kasmiddelen in het bezit van de bedrijven <sup>2</sup> en particulieren :																
— chartaal geld .....	384,9	398,8	397,5	394,3	415,6	425,3	412,0	434,9	423,1	430,5	410,2	435,4	423,4	438,8	418,4	(1)
— giraal geld <sup>3</sup> .....	432,3	490,1	483,6	533,4	584,8	616,9	628,9	688,8	635,9	663,3	664,4	735,8	657,3	716,2	* 706,9	(1)
b) giraal geld in het bezit van de overheid .....	39,6	42,1	32,3	37,0	40,3	49,1	51,4	49,7	61,9	58,6	54,9	41,9	44,5	59,0	61,2	(1)
2. Andere verbintenissen tegenover de bedrijven en particulieren <sup>4</sup> :																
a) in Belgische frank :																
— voor ten hoogste een jaar :																
— deposito's op gewone boekjes .....	384,5	423,7	462,7	532,2	607,3	690,6	717,0	736,7	744,1	766,6	784,1	790,4	836,1	862,3	796,9	(2)
— andere deposito's .....	404,5	431,5	467,2	484,0	565,3	622,7	629,6	600,1	601,0	611,3	688,9	645,5	691,2	692,7	* 860,2	(2)
— voor meer dan een jaar :																
— deposito's .....	25,4	31,6	32,5	37,0	38,4	45,2	47,4	47,1	41,8	37,3	32,2	29,2	35,3	35,5	* 39,8	(3)
— kasbons en obligaties .....	300,2	356,8	393,5	444,5	451,1	461,4	469,0	479,2	472,7	468,7	475,8	477,7	536,1	529,6	543,1	(3)
b) in buitenlandse valuta's : deposito's voor ten hoogste een jaar .....	125,8	128,6	137,8	123,6	113,3	130,2	156,9	146,0	158,1	151,2	161,5	185,6	192,3	189,9	223,9	(4)
3. Andere verbintenissen :																
a) tegenover de Schatkist .....	0,0	0,0	0,0	0,0	0,0	0,0	0,0	0,0	0,0	0,0	0,0	0,0	0,0	0,0	0,0	(7)
b) tegenover de andere overheden : voor ten hoogste een jaar (termijndeposito's) .....	0,3	0,3	0,3	0,8	0,8	1,0	0,3	0,3	0,3	0,3	0,3	0,3	0,3	0,3	0,3	(8)
c) tegenover de financiële instellingen :																
— het Rentenfonds .....	0,0	0,0	0,0	0,0	0,0	0,0	0,0	0,0	0,0	0,0	0,0	0,0	0,0	0,0	0,0	(13)
— instel. voor verzekering op het leven en tegen arbeidsongev., pensioenfondsen : mon. reserve .....	—	—	—	—	—	—	—	—	—	—	—	—	—	—	—	(15)
— de andere financiële instellingen :																
— monetaire reserve .....	—	—	—	—	—	—	—	—	—	—	—	—	—	—	—	(14)
— andere <sup>5</sup> .....	13,0	15,8	11,6	19,9	22,4	37,5	58,3	62,4	66,7	69,2	79,6	74,5	85,4	62,2	72,0	(14)
<b>D. Andere</b> .....	662,8	715,6	808,9	830,1	852,3	899,2	894,3	991,1	1.004,9	980,3	1.045,7	1.175,2	1.165,0	1.202,9	1.183,4	(15)
<b>TOTAAL DER PASSIVA</b> ...	6.905,6	8.049,0	9.155,7 <sup>6</sup>	9.678,6	10.059,8	10.695,0	11.178,8	11.566,2	12.117,4	11.809,6	12.668,9	13.079,3	12.968,3	12.783,1	12.865,7	

<sup>1</sup> Voor de N.B.B., incl. de verbintenissen in Belgische frank tegenover de internationale instellingen andere dan het I.M.F.; voor de andere geldscheppende instellingen, incl. de verbintenissen in Belgische frank tegenover de internationale in de B.L.E.U. gevestigde instellingen.

<sup>2</sup> Privé-bedrijven andere dan overwegend geldscheppende, financiële instellingen van de overheidssector die geen overwegend geldscheppende instellingen zijn, en overheidsbedrijven.

<sup>3</sup> Excl. het creditsaldo van het Rentenfonds bij de N.B.B., welke opgenomen is in C. 3. c).

<sup>4</sup> Incl. de « andere verbintenissen » — in de vorm van deposito's, kasbons en obligaties — tegenover de financiële instellingen die geen overwegend geldscheppende instellingen zijn, en de « achtergestelde passiva » in de vorm van obligaties en leningen.

<sup>5</sup> Verbintenissen andere dan in de vorm van deposito's, kasbons en obligaties, en monetaire reserve (zie voetnoot <sup>4</sup>).

<sup>6</sup> Nieuwe reeks. Zie voetnoot<sup>12</sup> van tabel XIII-1.

### XIII - 3. — OORZAKEN VAN DE VERANDERINGEN IN DE GELDHOEVEELHEID BIJ DE OVERWEGEND GELDSCEPPENDE INSTELLINGEN

(Veranderingen in miljarden franken)

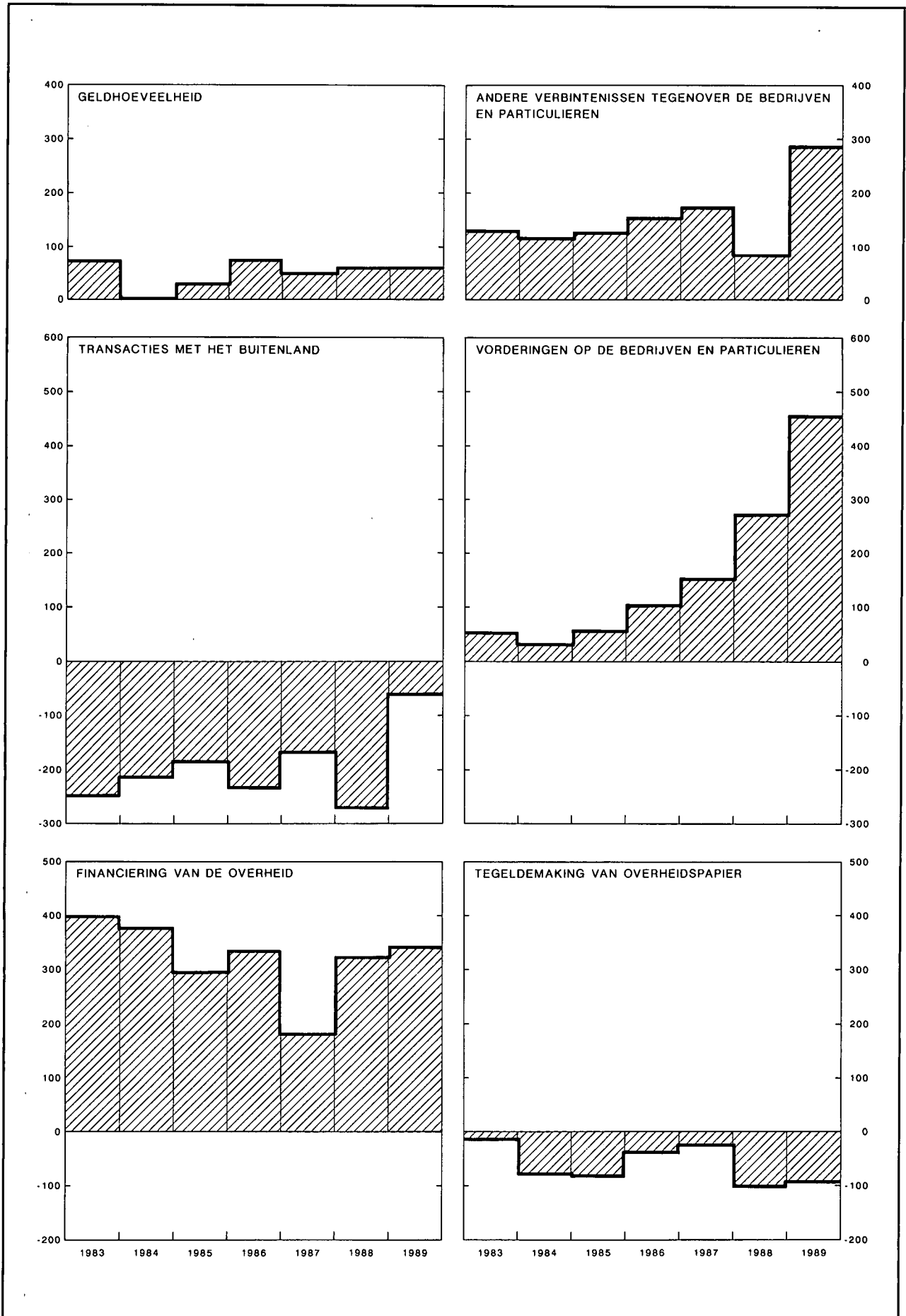

### XIII - 3. — OORZAKEN VAN DE VERANDERINGEN IN DE GELDHOEVEELHEID BIJ DE OVERWEGEND GELDSCHEPPENDE INSTELLINGEN

(Miljarden franken)

Periode	Geldhoeveelheid	Andere verbintenissen tegenover de bedrijven en particulieren <sup>1</sup>			Totaal  (5) = (1) tot (4) = (6) tot (16)	Transacties met het buitenland (lopend saldo + kapitaaltransacties van de bedrijven <sup>2</sup> en particulieren) <sup>3</sup>	Vorderingen op de bedrijven <sup>4</sup> en particulieren		Herfinanciering buiten de overwegend geldscheppende instellingen (stijging: -) <sup>7</sup>		Geldschepping ten behoeve van de overheid		Tegedemaking van overheidspapier		Vorderingen op financiële instellingen andere dan overwegend geldscheppende <sup>10</sup>	Diversen <sup>11</sup>
		In Belgische frank		In buitenlandse valuta's (deposito's voor ten hoogste een jaar)			Discontokredieten, voorschotten en acceptkredieten <sup>5</sup>	Obligaties <sup>6</sup>	van handelskredieten aan het buitenland, gemobiliseerd bij Belgische banken	van discontokredieten aan bedrijven en particulieren	Staat <sup>8</sup>	Andere overheden <sup>9</sup>	aankoop op de markt door de overwegend geldscheppende instellingen	door tussenkomst van het Rentenfonds		
		Voor ten hoogste een jaar (deposito's)	Voor meer dan een jaar (deposito's, kasbons en obligaties)													
(1)	(2)	(3)	(4)	(6)	(7)	(8)	(9)	(10)	(11)	(12)	(13)	(14)	(15)	(16)		
1982 .....	+ 31,8	+ 64,1	+ 57,6	+ 22,0	+ 175,5	- 282,8	+ 24,3	- 2,1	- 2,9	+ 4,9	+ 408,1	+ 20,5	- 28,6	- 9,2	+ 43,3	0,0
1983 .....	+ 74,3	+ 66,0	+ 62,7	+ 2,9	+ 205,9	- 250,0	+ 46,5	+ 9,3	- 5,1	- 1,0	+ 397,3	+ 2,7	- 26,8	+ 10,9	+ 25,9	- 3,8
1984 .....	+ 3,2	+ 74,8	+ 37,5	+ 9,1	+ 124,6	- 216,5	+ 30,8	+ 2,0	- 1,4	- 4,3	+ 331,5	+ 61,3	- 78,0	- 19,1	+ 18,4	- 0,1
1985 .....	+ 30,6	+ 86,5	+ 55,6	- 14,2	+ 158,5	- 188,2	+ 62,2	- 3,2	+ 10,8	- 0,8	+ 311,8	- 15,8	- 78,6	- 6,5	+ 41,1	+ 25,7
1986 .....	+ 75,9	+ 156,3	+ 8,0	- 10,3	+ 229,9	- 235,3	+ 103,4	+ 0,9	+ 3,1	+ 3,1	+ 335,9	+ 9,3	- 59,9	+ 7,0	+ 48,1	+ 14,3
1987 .....	+ 50,5	+ 140,7	+ 17,1	+ 17,0	+ 225,3	- 170,4	+ 152,6	0,0	- 0,8	- 0,9	+ 162,0	+ 1,3	- 14,0	- 2,5	+ 72,6	+ 25,3
1988 .....	+ 61,1	+ 64,6	- 0,6	+ 21,0	+ 146,1	- 273,7	+ 280,7	- 8,0	- 0,1	- 1,2	+ 292,2	+ 31,2	- 89,6	- 13,5	- 89,8	+ 18,0
1989 .....	+ 61,6	+ 177,1	+ 59,1	+ 38,7	+ 336,5	- 277,2	+ 454,9	+ 2,7	- 3,5	+ 11,6	+ 331,5	+ 1,8	- 78,4	+ 18,6	+ 4,4	- 130,0
1988 1 <sup>e</sup> kwartaal ..	+ 1,0	+ 33,3	+ 9,8	+ 26,6	+ 70,7	- 5,6	+ 63,5	- 0,6	- 0,1	- 1,7	+ 115,4	+ 17,9	- 18,5	- 9,8	- 58,8	- 30,9
2 <sup>e</sup> kwartaal ..	+ 81,0	- 9,9	+ 9,9	- 10,8	+ 70,2	- 127,6	+ 81,7	- 0,7	+ 2,5	+ 1,0	+ 94,5	- 0,1	- 25,8	+ 12,6	- 19,1	+ 51,1
3 <sup>e</sup> kwartaal ..	- 52,5	+ 8,5	- 11,8	+ 12,1	- 43,8	- 132,4	+ 69,8	+ 0,8	+ 1,0	- 0,5	+ 90,5	+ 11,0	- 19,8	- 23,4	- 15,0	- 25,9
4 <sup>e</sup> kwartaal ..	+ 31,5	+ 32,8	- 8,5	- 6,9	+ 48,9	- 8,1	+ 65,6	- 7,6	- 3,6	0,0	- 8,2	+ 2,4	- 25,5	+ 7,0	+ 3,2	+ 23,6
1989 1 <sup>e</sup> kwartaal ..	- 23,0	+ 95,0	+ 2,0	+ 10,3	+ 84,3	- 45,2	+ 58,2	+ 2,6	- 9,5	+ 0,5	+ 211,0	- 9,2	- 54,0	- 3,9	+ 2,1	- 68,2
2 <sup>e</sup> kwartaal ..	+ 83,7	- 37,1	- 1,1	+ 24,1	+ 69,7	- 74,0	+ 191,2	- 2,4	+ 3,1	+ 3,2	+ 42,5	- 2,6	- 15,0	- 5,9	- 8,0	- 62,4
3 <sup>e</sup> kwartaal ..	- 88,0	+ 91,4	+ 64,5	+ 6,7	+ 74,6	- 186,9	+ 131,9	+ 2,0	+ 7,4	+ 1,6	+ 121,1	- 2,6	+ 30,8	+ 0,9	- 39,8	+ 8,4
4 <sup>e</sup> kwartaal ..	+ 88,8	+ 27,7	- 6,3	- 2,4	+ 107,9	+ 28,9	+ 73,7	+ 0,4	- 4,4	+ 6,4	- 43,0	+ 16,3	- 40,2	+ 27,5	+ 50,2	- 7,8
1990 1 <sup>e</sup> kwartaal ..	* - 27,6	* + 101,4	* + 17,8	+ 34,0	* + 125,6	+ 30,0	- 83,1	* - 1,9	- 5,4	- 8,5	* + 169,9	* + 8,1	* + 24,5	- 4,8	* + 3,0	* - 6,0

N.B. Voor de wijze van opstelling, zie opmerking onderaan tabel XIII-1.

<sup>1</sup> Inclusief de « andere verbintenissen » — in de vorm van deposito's, kasbons en obligaties — tegenover de financiële instellingen die geen overwegend geldscheppende instellingen zijn, en de « achtergestelde passiva » in de vorm van obligaties en leningen.

<sup>2</sup> Privé-bedrijven andere dan overwegend geldscheppende, financiële instellingen van de overheidssector die geen overwegend geldscheppende instellingen zijn, en overheidsbedrijven.

<sup>3</sup> De cijfers berekend op basis van de mutatie van de nettoregoeden op het buitenland in buitenlandse valuta's, omgezet in Belgische frank tegen de wisselkoersen van de periode; zij bevatten niet de boekhoudkundige veranderingen die de tegenwaarde in Belgische frank van de aan het begin van de periode bestaande bedragen in buitenlandse valuta's kan hebben ondergaan ten gevolge van wisselkoersveranderingen tijdens de periode.

<sup>4</sup> Privé-bedrijven die geen financiële instellingen zijn, overheidsbedrijven, instellingen voor verzekering op het leven en tegen arbeidsongevallen, en pensioenfondsen.

<sup>5</sup> Verandering in het opgenomen bedrag van de discontokredieten, voorschotten en acceptkredieten (exclusief de wissels die dienen om commerciële vorderingen op het buitenland te mobiliseren) die oorspronkelijk door de overwegend geldscheppende instellingen verleend werden.

<sup>6</sup> Inclusief de certificaten voor ten hoogste een jaar van de overheidsbedrijven.

<sup>7</sup> Het gaat om een netto herfinanciering: kredieten bij hun oorsprong door de overwegend geldscheppende instellingen verleend en door hen gefinancierd bij andere financiële instellingen *min* kredieten bij hun oorsprong door laatgenoemde instellingen verleend en door hen gefinancierd bij de overwegend geldscheppende instellingen.

<sup>8</sup> Inclusief de indirecte Staatsschuld.

<sup>9</sup> Inclusief de instellingen van de sociale verzekering en na aftrek van de niet-monetaire verbintenissen tegenover de andere overheden.

<sup>10</sup> Na aftrek van de verbintenissen tegenover financiële instellingen die geen overwegend geldscheppende instellingen zijn, in een andere vorm dan deposito's of kasbons en obligaties en de « achtergestelde passiva » in de vorm van obligaties en leningen.

<sup>11</sup> Inclusief de boekhoudkundige veranderingen die de tegenwaarde in Belgische frank van de aan het begin van de periode bestaande bedragen in buitenlandse valuta's kan hebben ondergaan ten gevolge van wisselkoersveranderingen tijdens de periode.



### XIII - 4. — GELDHOEVEELHEID BIJ DE OVERWEGEND GELDSCHEPPENDE INSTELLINGEN

(Miljarden franken)

Einde periode	Monetaire kasmiddelen in het bezit van de bedrijven <sup>1</sup> en particulieren								Giraal geld in het bezit van de overheid <sup>6</sup>	Eindtotaal (10) = (8) + (9)
	Chartaal geld			Giraal geld				Totaal (8) = (3) + (7)		
	Biljetten en munten van de Schatkist <sup>2</sup>	Biljetten van de N.B.B.	Chartale geldhoeveelheid <sup>3</sup>	Bij de N.B.B. <sup>4</sup>	Bij de overheidsinstellingen <sup>5</sup>	Bij de banken	Totaal (7) = (4) tot (6)			
(1)	(2)	(3)	(4)	(5)	(6)	(7) = (4) tot (6)	(8) = (3) + (7)	(9)	(10) = (8) + (9)	
1981 .....	15,7	382,2	385,8	0,9	95,2	306,9	403,0	788,8	36,1	824,9
1982 .....	15,4	382,2	384,9	0,4	97,3	334,5	432,2	817,1	39,6	856,7
1983 .....	15,4	395,9	398,8	0,2	96,2	393,7	490,1	888,9	42,1	931,0
1984 Oude reeks <sup>7</sup> .....	15,6	398,2	397,5	0,4	85,6	392,9	478,9	876,4	57,8	934,2
Nieuwe reeks <sup>7</sup> .....	15,6	398,2	397,5	0,4	90,3	392,9	483,6	881,1	32,3	913,4
1985 .....	14,4	394,7	394,3	0,2	105,6	427,6	533,4	927,7	37,0	964,7
1986 .....	15,1	415,1	415,6	0,2	116,1	468,4	584,8	1.000,4	40,3	1.040,7
1987 .....	14,7	425,6	425,3	0,3	113,9	502,6	616,9	1.042,2	49,1	1.091,3
1988 Maart .....	14,9	410,4	412,0	0,3	116,9	511,6	628,9	1.040,9	51,4	1.092,3
Juni .....	15,7	433,6	434,9	0,3	133,7	554,8	688,8	1.123,6	49,7	1.173,4
September .....	16,1	420,1	423,1	0,3	115,3	520,3	635,9	1.058,9	61,9	1.120,9
December .....	15,4	430,4	430,5	0,2	117,5	545,6	663,3	1.093,8	58,6	1.152,4
1989 Maart .....	15,3	408,4	410,2	0,3	131,0	533,1	664,4	1.074,5	54,9	1.129,4
April .....	15,5	418,9	419,3	0,4	156,9	542,1	699,4	1.118,6	47,9	1.166,5
Mei .....	15,8	424,4	425,7	0,3	122,5	569,4	692,2	1.117,9	49,1	1.167,0
Juni .....	16,1	434,6	435,4	0,4	143,4	591,9	735,8	1.171,2	41,9	1.213,1
Juli .....	16,2	423,7	424,6	0,3	131,9	522,4	654,6	1.079,1	45,1	1.124,3
Augustus .....	16,3	417,2	419,7	0,4	152,4	517,3	670,2	1.089,9	47,1	1.137,0
September .....	16,3	421,4	423,4	0,3	137,5	519,5	657,3	1.080,6	44,5	1.125,1
Oktober .....	16,5	419,3	421,3	0,3	136,5	511,2	648,0	1.069,3	56,9	1.126,3
November .....	16,7	419,9	422,4	0,3	143,8	549,4	693,5	1.115,9	43,5	1.159,4
December .....	16,3	442,5	438,8	0,4	141,0	574,9	716,2	1.155,0	59,0	1.214,0
1990 Januari .....	16,1	412,3	413,9	0,2	169,7	539,2	709,2	1.123,1	55,2	1.178,3
Februari .....	16,1	417,1	418,8	0,3	154,4	539,2	693,8	1.112,6	60,1	1.172,7
Maart .....	16,3	416,6	418,4	0,3	*151,5	*555,1	*706,9	*1.125,3	*61,2	*1.186,4
April .....	16,6	419,8	420,2	0,2	*175,4	*577,6	*753,2	*1.173,4	*53,4	*1.226,8

<sup>1</sup> Privé-bedrijven andere dan overwegend geldscheppende, financiële instellingen van de overheidssector die geen overwegend geldscheppende instellingen zijn, en overheidsbedrijven.

<sup>2</sup> Na aftrek van de biljetten en munten van de Schatkist in het bezit van de N.B.B.

<sup>3</sup> Totaal van de kolommen (1) en (2), na aftrek van de biljetten van de N.B.B. in het bezit van de geldscheppende overheidsinstellingen en de banken.

<sup>4</sup> Het creditsaldo van het Rentenfonds bij de N.B.B. wordt niet beschouwd als giraal geld.

<sup>5</sup> B.P.C. en Gemeentekrediet van België.

<sup>6</sup> De gewone rekening van de schatkist bij de N.B.B. wordt niet beschouwd als giraal geld.

<sup>7</sup> De afwijking tussen de oude en de nieuwe reeks is toe te schrijven aan een wijziging in de boekhouding van het Gemeentekrediet van België betreffende de lokale overheid.

**XIII - 5a — NETTO BUITENLANDS ACTIEF  
VAN DE OVERWEGEND GELDSCHEPPENDE INSTELLINGEN**

(Miljarden franken)

Periode	Bedragen einde periode <sup>1</sup>			Veranderingen <sup>2</sup>					
	N.B.B.	Overige overwegend geldscheppende instellingen	Totaal	Netto buitenlands actief na statistische aanpassing			Kapitaaltransacties van de overheid met het buitenland <sup>3</sup>	Herfinanciering buiten de overwegend geldscheppende instellingen van handelskredieten op het buitenland <sup>4</sup> (stijging : -)	Transacties met het buitenland <sup>5</sup> (lopend saldo + kapitaaltransacties van de bedrijven en particulieren)
				N.B.B.	Overige overwegend geldscheppende instellingen	Totaal			
(1)	(2)	(3) = (1) + (2)	(4)	(5)	(6)	(7)	(8)	(9) = (6) - (7) - (8)	
1982 .....	238,1	- 592,3	- 354,2	- 37,1	- 57,1	- 94,2	+ 191,5	- 2,9	- 282,8
1983 .....	266,2	- 773,9	- 507,7	- 24,2	- 130,1	- 154,3	+ 100,8	- 5,1	- 250,0
1984 .....	317,3	- 929,6	- 612,3	+ 48,3	- 125,6	- 77,3	+ 140,6	- 1,4	- 216,5
1985 .....	296,7	- 1.019,8	- 723,1	- 3,5	- 130,6	- 134,1	+ 43,3	+ 10,8	- 188,2
1986 .....	272,0	- 1.086,3	- 814,3	- 6,3	- 109,6	- 115,9	+ 16,3	+ 3,1	- 235,3
1987 .....	366,0	- 1.182,5	- 816,5	+ 79,1	- 133,1	- 54,0	+ 117,2	- 0,8	- 170,4
1988 .....	385,1	- 1.346,6	- 961,5	+ 25,5	- 146,4	- 120,8	+ 153,0	- 0,1	- 273,7
1989 .....	447,5	- 1.466,5	- 1.018,9	+ 82,2	- 169,5	- 87,3	+ 193,4	- 3,5	- 277,2
1988 1 <sup>e</sup> kwartaal .....	369,4	- 1.257,4	- 888,0	+ 13,1	- 22,1	- 9,0	- 3,3	- 0,1	- 5,6
2 <sup>e</sup> kwartaal .....	376,8	- 1.271,1	- 894,2	+ 0,6	- 45,2	- 44,6	+ 80,5	+ 2,5	- 127,6
3 <sup>e</sup> kwartaal .....	380,3	- 1.391,7	- 1.011,4	+ 5,3	- 109,6	- 104,2	+ 27,2	+ 1,0	- 132,4
4 <sup>e</sup> kwartaal .....	385,1	- 1.346,6	- 961,5	+ 6,5	+ 30,6	+ 37,0	+ 48,7	- 3,6	- 8,1
1989 1 <sup>e</sup> kwartaal .....	444,4	- 1.490,3	- 1.045,9	+ 64,2	- 126,1	- 61,9	- 7,2	- 9,5	- 45,2
2 <sup>e</sup> kwartaal .....	435,1	- 1.489,7	- 1.054,5	+ 4,8	- 82,2	- 77,5	- 6,6	+ 3,1	- 74,0
3 <sup>e</sup> kwartaal .....	448,8	- 1.633,2	- 1.184,4	+ 11,9	- 90,4	- 78,5	+ 101,0	+ 7,4	- 186,9
4 <sup>e</sup> kwartaal .....	447,5	- 1.466,5	- 1.018,9	+ 1,4	+ 129,3	+ 130,6	+ 106,2	- 4,4	+ 28,9
1990 1 <sup>e</sup> kwartaal .....	444,8	- 1.473,5	- 1.028,7	- 1,3	+ 33,2	+ 32,0	+ 7,4	- 5,4	+ 30,0

<sup>1</sup> Een indeling van het netto buitenlands actief per voornaamste categorie van Vorderingen en verplichtingen wordt gegeven in tabel XIII-2.

<sup>2</sup> Niet inbegrepen de boekhoudkundige veranderingen die wisselkoerswijzigingen mogelijk hebben reweegebracht in de tegenwaarde in Belgische frank van de uitstaande bedragen in buitenlandse valuta's.

<sup>3</sup> Deze bedragen omvatten inzonderheid de buitenlandse leningen van de Staat, van het Wegenfonds, van de lagere overheid en van de administratieve parastatale instellingen.

<sup>4</sup> Kredieten gemobiliseerd bij Belgische banken.

<sup>5</sup> De cijfers van deze kolom, berekend zoals bovenstaande tabel het aantoont, worden overgenomen in kolom (6) van tabel XIII-3.



XIII - 5b. — NETTO GOUD- EN DEVIEZENRESERVES A CONTANT EN OP TERMIJN VAN DE NATIONALE BANK VAN BELGIE<sup>1</sup>

(Miljarden franken)

Periodes	Bedragen einde periode											Veranderingen tegen de wisselkoersen van de transacties <sup>8</sup>	
	Brutotegoeden a contant						Brutoverplichtingen a contant				Nettotegoeden (+) of -verplichtingen (-) op termijn <sup>7</sup>		Totale netto deviezen-reserves
	Goudvoorraad	Tegoeden bij het I.M.F. <sup>2</sup>	E.E.G. <sup>3</sup>	Buitenlandse valuta's	Internationale akkoorden <sup>4</sup>	Totaal	Direct opvraagbaar <sup>5</sup>	Met bepaalde vervaldag <sup>6</sup>	Met onbepaalde vervaldag : BTR, netto cumulatieve toewijzing	Totaal			
(1)	(2)	(3)	(4)	(5)	(6) = (1) tot (5)	(7)	(8)	(9)	(10) = (7) tot (9)	(11)	(12) = (6) - (10) + (11)	(13)	
1982	58,2	49,6	73,0	49,4	1,1	231,3	6,7	18,1	23,6	48,4	-130,9	52,0	-37,5
1983	58,2	45,5	139,2	47,5	1,3	291,7	6,9	48,2	23,6	78,7	-171,9	41,1	-22,1
1984	58,2	47,9	165,4	40,0	1,6	313,1	6,5	0,0	23,6	30,1	-167,7	115,3	+67,2
1985	58,2	41,3	157,9	29,4	1,4	288,2	7,0	0,0	23,6	30,6	-138,5	119,1	-8,4
1986	58,2	41,9	138,9	34,7	2,4	276,1	6,1	0,0	23,6	29,7	-120,5	125,9	+7,2
1987	57,3	47,5	152,9	111,0	2,3	371,0	5,3	0,0	23,6	28,9	-128,0	214,1	+80,7
1988	57,3	40,3	138,0	156,8	2,5	394,8	10,5	0,0	23,6	34,1	-121,1	239,6	+18,7
1989	51,5	42,1	118,7	221,9	2,5	436,6	4,9	0,0	23,6	28,5	-94,7	313,4	+18,8
1988 1 <sup>e</sup> kwartaal	57,3	47,8	141,5	124,2	2,9	373,7	4,6	0,0	23,6	28,2	-121,3	224,2	+10,7
2 <sup>e</sup> kwartaal	57,3	49,3	141,5	131,7	2,5	382,3	5,6	0,0	23,6	29,2	-114,2	238,9	+3,3
3 <sup>e</sup> kwartaal	57,3	41,3	144,3	138,1	2,9	383,9	4,7	0,0	23,6	28,3	-116,7	238,9	+4,3
4 <sup>e</sup> kwartaal	57,3	40,3	138,0	156,8	2,5	394,8	10,5	0,0	23,6	34,1	-121,1	239,6	+0,4
1989 1 <sup>e</sup> kwartaal	50,4	39,1	137,3	214,0	2,9	443,7	4,8	0,0	23,6	28,4	-111,0	304,3	+11,1
2 <sup>e</sup> kwartaal	51,8	43,6	129,2	200,7	2,5	427,8	4,3	0,0	23,6	27,9	-98,5	301,4	-1,3
3 <sup>e</sup> kwartaal	51,7	42,4	122,7	218,6	3,0	438,4	4,6	0,0	23,6	28,2	-99,3	310,9	+8,5
4 <sup>e</sup> kwartaal	51,5	42,1	118,7	221,9	2,5	436,6	4,9	0,0	23,6	28,5	-94,7	313,4	+0,5
1990 1 <sup>e</sup> kwartaal	51,5	41,4	116,1	228,2	2,9	440,1	6,5	0,0	23,6	30,1	-91,6	318,4	+3,4
2 <sup>e</sup> kwartaal	51,5	39,9	109,5	259,1	2,5	462,4	6,1	0,0	23,6	29,7	-109,2	323,5	+3,7
1989 Juni	51,8	43,6	129,2	200,7	2,5	427,8	4,3	0,0	23,6	27,9	-98,5	301,4	+1,3
Juli	51,8	40,9	125,7	211,0	2,9	432,2	3,9	0,0	23,6	27,5	-99,3	305,4	+3,1
Augustus	51,8	40,5	124,9	221,0	2,9	441,1	4,5	0,0	23,6	28,1	-105,5	307,5	+2,3
September	51,7	42,4	122,7	218,6	3,0	438,4	4,6	0,0	23,6	28,2	-99,3	310,9	+3,1
Oktober	51,6	43,0	118,7	218,4	2,9	434,5	4,4	0,0	23,6	28,0	-94,3	312,2	-1,2
November	51,5	41,8	118,7	221,5	3,0	436,4	4,0	0,0	23,6	27,6	-94,3	314,5	+3,1
December	51,5	42,1	118,7	221,9	2,5	436,6	4,9	0,0	23,6	28,5	-94,7	313,4	-1,4
1989 Januari	51,5	39,8	116,1	225,2	2,9	435,4	5,4	0,0	23,6	29,0	-91,6	314,8	+1,6
Februari	51,5	40,7	116,1	226,0	3,0	437,3	7,9	0,0	23,6	31,6	-91,6	314,1	-2,1
Maart	51,5	41,4	116,1	228,2	2,9	440,1	6,5	0,0	23,6	30,1	-91,6	318,4	+3,9
April	51,5	40,9	109,5	228,6	2,9	433,5	5,0	0,0	23,6	28,6	-84,2	320,7	+1,9
Mei	51,5	40,3	109,5	231,2	2,9	435,4	5,0	0,0	23,6	28,6	-84,0	322,8	+5,5
Juni	51,5	39,9	109,5	259,1	2,5	462,4	6,1	0,0	23,6	29,7	-109,2	323,5	-3,7

<sup>1</sup> Gewaardeerd tegen de boekingskoersen die gehanteerd worden in de officiële balans van de N.B.B. Eventuele tegoeden op en verplichtingen tegenover het Groothertogdom Luxemburg niet inbegrepen.

<sup>2</sup> Omvatten a) de rechten die de Belgische Staat bezit als lid van het I.M.F., en die de N.B.B., krachtens de wet van 9 juni 1969, in haar boekhouding mag opnemen als eigen tegoeden op voorwaarde dat zij de verplichtingen van de Belgische Staat terzake op zich neemt, en b) de voorschotten die de N.B.B. voor haar eigen rekening verleende aan het I.M.F. binnen de « oliefaciliteit », de « aanvullende kredietfaciliteit », de « deposito's bij het I.M.F. in het kader van de USAF » en de « verruimde toegankelijkheid » krachtens met het I.M.F. gesloten overeenkomsten die door de Regering werden goedgekeurd.

<sup>3</sup> Omvatten de Ecu's evenals, eventueel, de vordering op het E.F.M.S. uit hoofde van de financiering op zeer korte termijn van intracommunautaire interventies en de financiële bijstand op middellange termijn verleend door de Belgische Staat en door de N.B.B. gefinancierd voor rekening van deze laatste.

<sup>4</sup> Omvatten de voorschotten in Belgische frank toegestaan krachtens betalingsakkoorden die België heeft gesloten met niet-E.E.G.-landen en waarvan de uitvoering onder toepassing valt van de overeenkomst van 15 juni 1972 tussen de Staat en de N.B.B.

<sup>5</sup> Omvatten de bedragen ingeschreven op rekeningen van de centrale banken of van de regeringen van landen die een financiële bijstand genieten in het raam van de door de Staat gesloten buitenlandse leningsakkoorden, de overige verplichtingen van de N.B.B. in Belgische frank tegenover het buitenland, in het bijzonder tegenover de centrale banken en de Europese instellingen, evenals de direct opvraagbare verplichtingen in buitenlandse valuta's.

<sup>6</sup> Omvatten de verplichtingen van de N.B.B. tegenover het E.F.M.S. die voortvloeien uit de financiering op zeer korte termijn van de steuninterventies ten gunste van de Belgische frank.

<sup>7</sup> Omvatten 20 pct. van de goudvoorraad en van de brutotegoeden in dollars die de Bank in het E.F.M.S. heeft ingebracht in de vorm van swaptransacties tegen Ecu's, en de Ecu's die in het raam van diezelfde transacties opnieuw op termijn aan het E.F.M.S. zijn verkocht, evenals de van ingezetenen ontvangen of aan ingezetenen te leveren buitenlandse valuta's.

<sup>8</sup> Niet inbegrepen de boekhoudkundige veranderingen die wisselkoerswijzigingen mogelijk hebben teweeggebracht in de tegenwaarde in Belgische frank van de bedragen in buitenlandse valuta's. Bovendien is rekening gehouden met een aanpassing waardoor transacties die in een bepaalde periode hebben plaatsgemaakt, maar in diezelfde periode nog niet afgewikkeld waren, toegewezen worden aan de daarop volgende periode.

XIII - 6. — OPGENOMEN BEDRAGEN VAN DE DISCONTOKREDIETEN, VOORSCHOTTEN EN ACCEPTKREDIETEN BIJ HUN OORSPRONG DOOR DE DEPOSITOBANKEN VERLEEND AAN DE BEDRIJVEN EN PARTICULIEREN EN AAN HET BUITENLAND

Zichtbare economische bestemming

(Miljarden franken)

Einde periode	Kredieten aan bedrijven en particulieren						Kredieten aan het buitenland				Eindtotaal
	Specifieke financieringen				Kredieten waarvoor geen economische bestemming kon worden bepaald	Totaal	Specifieke financiering van betalings-termijnen bij de uitvoer	Kredieten waarvoor geen economische bestemming kon worden bepaald		Totaal	
	van investeringen in industrie, landbouw en ambachtswezen <sup>1</sup>	van de bouw en van transacties in onroerende goederen <sup>2</sup>	van verkopen en leningen op afbetaling <sup>3</sup>	van invoer				Kaskredieten <sup>4</sup>	Andere		
(1)	(2)	(3)	(4)	(5)	(6) = (1) tot (5)	(7)	(8)	(9)	(10) = (7) tot (9)	(11) = (6) + (10)	
1980 .....	91,6	168,4	115,6	31,4	551,6	958,6	126,0	381,5	11,7	519,2	1.477,8
1981 .....	101,8	173,0	107,0	37,5	611,9	1.031,2	142,7	572,2	14,0	728,9	1.760,1
1982 .....	112,3	170,5	105,1	32,2	634,9	1.055,0	153,2	685,5	11,8	850,5	1.905,5
1983 <sup>5</sup> .....	122,8	170,7	105,3	28,3	674,7	1.101,8	157,8	781,1	16,2	955,1	2.056,9
1984 .....	139,4	173,2	111,4	23,4	685,4	1.132,8	160,2	922,3	18,4	1.100,9	2.233,7
1985 .....	154,2	180,9	128,3	21,9	709,8	1.195,1	146,6	817,2	14,0	977,8	2.172,9
1986 .....	194,0	198,4	146,6	17,5	742,0	1.298,5	130,2	764,4	15,5	910,1	2.208,6
1987 December ...	255,7	230,7	164,3	17,1	783,3	1.451,1	119,3	732,2	12,8	864,3	2.315,4
1988 Maart .....	267,8	244,9	159,3	17,4	825,3	1.514,7	121,3	809,5	9,3	940,1	2.454,8
Juni .....	278,5	257,3	187,6	18,4	854,6	1.596,4	117,9	877,5	10,9	1.006,3	2.602,7
September ..	298,3	266,7	179,4	17,3	904,5	1.666,2	121,2	839,6	8,0	968,8	2.635,0
December <sup>5</sup> ..	320,9	278,1	180,4	17,7	934,7	1.731,8	119,8	824,7	13,1	957,6	2.689,4
1989 Maart .....	393,6	292,3	174,5	18,3	911,3	1.790,0	121,8	896,9	17,3	1.036,0	2.826,0
Juni .....	352,8	309,9	205,3	18,6	1.094,5	1.981,1	119,5	1.003,8	17,0	1.140,3	3.121,4
September <sup>5</sup> .	367,1	365,1	204,1	18,8	1.158,0	2.113,1	116,8	968,2	14,5	1.099,5	3.212,6
December <sup>5</sup> ..	377,3	394,6	202,7	17,4	1.194,7	2.186,7	118,4	891,9	14,8	1.025,1	3.211,8
1990 Maart <sup>5</sup> ... *	394,1	404,0	201,5	16,9	1.087,1	2.103,6	114,3	949,4	19,8	1.083,5	3.187,1

<sup>1</sup> Kredieten toegestaan in het kader van de wetten van 24 mei 1959, 17 juli 1959, 18 juli 1959, 15 februari 1961, 14 juli 1966 en 30 december 1970 (gesubsidieerde en/of gewaarborgde kredieten), en niet-« gesubsidieerde en/of gewaarborgde » kredieten waarvan ten minste een deel een oorspronkelijke looptijd heeft van 2 jaar of meer op voorwaarde evenwel dat het geen zuiver commerciële kredieten betreft, noch kredieten hoofdzakelijk bestemd voor financiering van de bouw of de aankoop van woningen, kantoren, scholen, ziekenhuizen, enz.

<sup>2</sup> Kredieten aan ondernemingen die tot maatschappelijk doel hebben de oprichting van gebouwen en/of het uitvoeren van werken van burgerlijke bouwkunde, kredieten aan immobiliënnootschappen en kredieten die vooral bestemd zijn voor het financieren van de aankoop of de bouw van woningen, kantoren, scholen, ziekenhuizen, enz.

<sup>3</sup> Kredieten aan de kopers en verkopers op afbetaling (ongeacht of de banken al dan niet bij het verkoopcontract zijn betrokken), rechtstreeks door de banken toege-

stane persoonlijke leningen en door de banken aan de financieringsmaatschappijen verleende kredieten.

<sup>4</sup> Inclusief de promessen op het buitenland, die in tabel XIII-7 begrepen zijn in kolom (2) « Handelspapier ».

<sup>5</sup> Inclusief het papier dat op de laatste dag van de maand verviel en dat niet kon worden geïnd omdat die dag een zaterdag of een feestdag was.

Bibliografische referenties : *Tijdschrift voor Documentatie en Voorlichting*, XLII<sup>e</sup> jaargang, deel II, n<sup>o</sup> 3, september 1967, blz 213 en *Tijdschrift van de Nationale Bank van België*, I<sup>e</sup> jaargang, deel I, n<sup>o</sup> 1, januari 1976.

XIII - 7. — OPGENOMEN BEDRAGEN VAN DE DISCONTOKREDIETEN, VOORSCHOTTEN EN ACCEPTKREDIETEN BIJ HUN OORSPRONG DOOR DE DEPOSITOBANKEN VERLEEND AAN DE BEDRIJVEN EN PARTICULIEREN EN AAN HET BUITENLAND

Vorm en houderschap

(Miljarden franken)

Einde periode	Kredieten bij hun oorsprong door de depositobanken verleend				Kredieten ondergebracht buiten de depositobanken <sup>1</sup>			Kredieten ondergebracht bij de depositobanken				Pro memorie: Andere kredieten ondergebracht bij de banken <sup>2</sup>
	Bank-accepten	Handelspapier	Voorschotten	Totaal	Bank-accepten	Handelspapier	Totaal	Bank-accepten	Handelspapier	Voorschotten	Totaal	
	(1)	(2)	(3)	(4) = (1) tot (3) = (7) + (11)	(5)	(6)	(7) = (5) + (6)	(8)	(9)	(10)	(11) = (8) tot (10)	(12)
<b>A. Kredieten aan bedrijven en particulieren</b>												
1980 .....	29,1	211,4	718,1	958,6	12,9	39,4	52,3	16,2	172,0	718,1	906,3	0,0
1981 .....	37,0	204,2	790,0	1.031,2	21,5	43,6	65,1	15,5	160,6	790,0	966,1	0,0
1982 .....	32,2	201,8	821,0	1.055,0	15,6	41,6	57,2	16,6	160,2	821,0	997,8	0,5
1983 <sup>3</sup> .....	28,3	210,5	863,0	1.101,8	14,9	43,9	58,8	13,4	166,6	863,0	1.043,0	0,5
1984 .....	23,4	204,5	904,9	1.132,8	5,6	3,7	9,3	17,8	200,8	904,9	1.123,5	0,3
1985 .....	21,8	206,7	966,6	1.195,1	6,4	15,6	22,0	15,4	191,1	966,6	1.173,1	0,2
1986 .....	17,5	223,3	1.057,7	1.298,5	3,5	3,1	6,6	14,0	220,2	1.057,7	1.291,9	0,1
1987 .....	17,1	177,0	1.257,0	1.451,1	3,9	3,1	7,0	13,2	173,9	1.257,0	1.444,1	0,0
1988 Maart .....	17,4	173,8	1.323,5	1.514,7	4,8	4,0	8,8	12,6	169,8	1.323,5	1.505,9	0,0
Juni .....	18,4	186,8	1.391,2	1.596,4	5,6	2,3	7,9	12,8	184,5	1.391,2	1.588,5	0,0
September ..	17,3	175,7	1.473,2	1.666,2	5,7	3,1	8,8	11,6	172,6	1.473,2	1.657,4	0,0
December <sup>3</sup> ..	17,7	174,7	1.539,4	1.731,8	6,0	2,2	8,2	11,7	172,5	1.539,4	1.723,6	0,0
1989 Maart .....	18,3	166,1	1.605,6	1.790,0	7,0	5,5	12,5	11,3	160,6	1.605,6	1.777,5	0,0
Juni .....	18,6	172,5	1.790,0	1.981,1	9,4	5,1	14,5	9,2	167,4	1.790,0	1.966,6	0,0
September <sup>3</sup> ..	18,8	168,2	1.926,1	2.113,1	7,4	9,5	16,9	11,4	158,7	1.926,1	2.096,2	0,0
December <sup>3</sup> ..	17,4	172,3	1.997,0	2.186,7	5,9	7,8	13,7	11,5	164,5	1.997,0	2.173,0	0,0
1990 Maart <sup>3</sup> .....	16,7	161,6	1.925,3	2.103,6	5,6	7,1	12,7	11,1	154,5	1.925,3	2.090,9	0,0
<b>B. Kredieten aan het buitenland</b>												
1980 .....	30,5	116,1	372,6	519,2	12,3	46,3	58,6	18,2	69,8	372,6	460,6	9,2
1981 .....	40,0	120,4	568,5	728,9	20,7	54,0	74,7	19,3	66,4	568,5	654,2	8,7
1982 .....	36,7	126,2	687,6	850,5	18,5	59,0	77,5	18,2	67,2	687,6	773,0	8,4
1983 <sup>3</sup> .....	41,2	133,2	780,7	955,1	24,4	59,5	83,9	16,8	73,7	780,7	871,2	6,4
1984 .....	37,4	142,6	920,9	1.100,9	6,7	58,2	64,9	30,7	84,4	920,9	1.036,0	3,5
1985 .....	32,9	129,0	815,9	977,8	13,2	45,7	58,9	19,7	83,3	815,9	918,9	1,5
1986 .....	28,5	131,9	749,7	910,1	5,8	35,3	41,1	22,7	96,6	749,7	869,0	2,1
1987 .....	21,9	100,5	741,9	864,3	4,7	34,8	39,5	17,2	65,7	741,9	824,8	0,5
1988 Maart .....	23,4	97,0	819,7	940,1	6,4	33,1	39,5	17,0	63,9	819,7	900,6	0,6
Juni .....	24,4	94,7	887,2	1.006,3	6,8	32,0	38,8	17,6	62,7	887,2	967,5	0,9
September ..	24,0	93,7	851,1	968,8	7,4	31,1	38,5	16,6	62,6	851,1	930,3	1,9
December <sup>3</sup> ..	26,8	95,6	835,2	957,6	8,8	31,2	40,0	18,0	64,4	835,2	917,6	2,9
1989 Maart .....	29,6	96,8	909,6	1.036,0	12,0	42,5	54,5	17,6	54,3	909,6	981,5	6,5
Juni .....	31,0	93,6	1.015,7	1.140,3	13,9	48,2	62,1	17,1	45,4	1.015,7	1.078,2	9,6
September <sup>3</sup> ..	28,1	91,4	980,0	1.099,5	11,4	44,9	56,3	16,7	46,5	980,0	1.043,2	5,5
December <sup>3</sup> ..	28,4	95,1	901,6	1.025,1	11,5	47,3	58,8	16,9	47,8	901,6	966,3	12,0
1990 Maart <sup>3</sup> .....	28,4	97,2	957,9	1.083,5	11,3	50,4	61,7	17,1	46,8	957,9	1.021,8	9,5
<b>C. Totaal</b>												
1980 .....	59,6	327,5	1.090,7	1.477,8	25,2	85,7	110,9	34,4	241,8	1.090,7	1.366,9	9,2
1981 .....	77,0	324,6	1.358,5	1.760,1	42,2	97,6	139,8	34,8	227,0	1.358,5	1.620,3	8,7
1982 .....	68,9	328,0	1.508,6	1.905,5	34,1	100,6	134,7	34,8	227,4	1.508,6	1.770,8	8,9
1983 <sup>3</sup> .....	69,5	343,7	1.643,7	2.056,9	39,3	103,4	142,7	30,2	240,3	1.643,7	1.914,2	6,9
1984 .....	60,8	347,1	1.825,8	2.233,7	12,3	61,9	74,2	48,5	285,2	1.825,8	2.159,5	3,8
1985 .....	54,7	335,7	1.782,5	2.172,9	19,6	61,3	80,9	35,1	274,4	1.782,5	2.092,0	1,7
1986 .....	46,0	355,2	1.807,4	2.208,6	9,3	38,4	47,7	36,7	316,8	1.807,4	2.160,9	2,2
1987 .....	39,0	277,5	1.998,9	2.315,4	8,6	37,9	46,5	30,4	239,6	1.998,9	2.268,9	0,5
1988 Maart .....	40,8	270,8	2.143,2	2.454,8	11,2	37,1	48,3	29,6	233,7	2.143,2	2.406,5	0,6
Juni .....	42,8	281,5	2.278,4	2.602,7	12,4	34,3	46,7	30,4	247,2	2.278,4	2.556,0	0,9
September ..	41,3	269,4	2.324,3	2.635,0	13,1	34,2	47,3	28,2	235,2	2.324,3	2.587,7	1,9
December <sup>3</sup> ..	44,5	270,3	2.374,6	2.689,4	14,8	33,4	48,2	29,7	236,9	2.374,6	2.641,2	2,9
1989 Maart .....	47,9	262,9	2.515,2	2.826,0	19,0	48,0	67,0	28,9	214,9	2.515,2	2.759,0	6,5
Juni .....	49,6	266,1	2.805,7	3.121,4	23,3	53,3	76,6	26,3	212,8	2.805,7	3.044,8	9,6
September <sup>3</sup> ..	46,9	259,6	2.906,1	3.212,6	18,8	54,4	73,2	28,1	205,2	2.906,1	3.139,4	5,5
December <sup>3</sup> ..	45,8	267,4	2.898,6	3.211,8	17,4	55,1	72,5	28,4	212,3	2.898,6	3.139,3	12,0
1990 Maart <sup>3</sup> .....	45,1	258,8	2.883,2	3.187,1	16,9	57,5	74,4	28,2	201,3	2.883,2	3.112,7	9,5

<sup>1</sup> Die kredieten zijn hoofdzakelijk ondergebracht bij de N.B.B., bij het H.W.I., bij andere Belgische financiële instellingen en in het buitenland.

<sup>2</sup> Handelspapier.

<sup>3</sup> Inclusief het papier dat op de laatste dag van de maand verviel en dat niet kon worden geïnd omdat die dag een zaterdag of een feestdag was.

Bibliografische referenties : *Tijdschrift voor Documentatie en Voorlichting*, XLII<sup>e</sup> jaargang, deel II, n<sup>o</sup> 3, september 1967, blz. 243 en *Tijdschrift van de Nationale Bank van België*, LI<sup>e</sup> jaargang, deel I, n<sup>o</sup> 1, januari 1976.

**XIII - 8. — DISCONTOKREDIETEN, VOORSCHOTTEN EN ACCEPTKREDIETEN AAN DE  
BEDRIJVEN EN PARTICULIEREN EN AAN HET BUITENLAND BIJ HUN  
OORSPRONG TOEGESTAAN DOOR DE OVERWEGEND GELDSCHEPPENDE  
INSTELLINGEN EN ONDERGEBRACHT BIJ DE NATIONALE BANK VAN BELGIE**

(Miljarden franken)

Einde periode	Kredieten bij hun oorsprong door de N.B.B. verleend (rechtstreekse kredieten)			Geherdisconteerde wissels			Eindtotaal				Pro memorie: Andere kredieten ondergebracht bij de N.B.B. <sup>2</sup>
	Handels- papier (1)	Voor- schotten (2)	Totaal (3) = (1) + (2)	Bank- accepten (4)	Handels- papier (5)	Totaal (6) = (4) + (5)	Bank- accepten (7)	Handels- papier (8)	Voor- schotten (9)	Totaal (10) = (7) tot (9) = (3) + (6)	
<b>A. Kredieten aan bedrijven en particulieren</b>											
1980 .....	0,0	0,5	0,5	5,7	31,9	37,6	5,7	31,9	0,5	38,1	2,6
1981 .....	0,0	0,1	0,1	11,3	36,9	48,2	11,3	36,9	0,1	48,3	6,3
1982 .....	0,0	0,5	0,5	9,7	34,8	44,5	9,7	34,8	0,5	45,0	8,3
1983 <sup>1</sup> .....	0,0	0,4	0,4	7,3	39,3	46,6	7,3	39,3	0,4	47,0	7,0
1984 .....	0,0	0,1	0,1	0,0	0,0	0,0	0,0	0,0	0,1	0,1	0,0
1985 .....	0,0	0,0	0,0	1,7	7,7	9,4	1,7	7,7	0,0	9,4	0,1
1986 .....	0,0	0,0	0,0	0,0	0,0	0,0	0,0	0,0	0,0	0,0	0,0
1987 .....	0,0	0,0	0,0	0,0	0,0	0,0	0,0	0,0	0,0	0,0	0,0
1988 Maart .....	0,0	0,0	0,0	0,0	0,0	0,0	0,0	0,0	0,0	0,0	0,0
Juni .....	0,0	0,0	0,0	0,0	0,0	0,0	0,0	0,0	0,0	0,0	0,0
September ..	0,0	0,0	0,0	0,0	0,0	0,0	0,0	0,0	0,0	0,0	0,0
December <sup>1</sup> ..	0,0	0,0	0,0	0,0	0,0	0,0	0,0	0,0	0,0	0,0	0,0
1989 Maart .....	0,0	0,0	0,0	0,2	0,8	1,0	0,2	0,8	0,0	1,0	3,7
Juni .....	0,0	0,1	0,1	0,4	0,4	0,8	0,4	0,4	0,1	0,9	5,2
September <sup>1</sup> ..	0,0	0,0	0,0	0,8	6,8	7,6	0,8	6,8	0,0	7,6	3,5
December <sup>1</sup> ..	0,0	0,0	0,0	1,2	7,8	9,0	1,2	7,8	0,0	9,0	8,0
1990 Maart <sup>1</sup> .....	0,0	0,0	0,0	0,4	2,0	2,4	0,4	2,0	0,0	2,4	3,5
<b>B. Kredieten aan het buitenland</b>											
1980 .....	0,0	0,0	0,0	6,3	0,6	6,9	6,3	0,6	0,0	6,9	0,0
1981 .....	0,0	0,0	0,0	16,4	14,6	31,0	16,4	14,6	0,0	31,0	0,1
1982 .....	0,0	0,0	0,0	14,5	16,9	31,4	14,5	16,9	0,0	31,4	0,2
1983 <sup>1</sup> .....	0,0	0,0	0,0	12,8	15,5	28,3	12,8	15,5	0,0	28,3	1,3
1984 .....	0,0	0,0	0,0	0,5	10,2	10,7	0,5	10,2	0,0	10,7	0,0
1985 .....	0,0	0,0	0,0	7,5	7,8	15,3	7,5	7,8	0,0	15,3	0,2
1986 .....	0,0	0,0	0,0	0,0	2,0	2,0	0,0	2,0	0,0	2,0	0,0
1987 .....	0,0	0,0	0,0	0,0	0,4	0,4	0,0	0,4	0,0	0,4	0,0
1988 Maart .....	0,0	0,0	0,0	0,0	0,3	0,3	0,0	0,3	0,0	0,3	0,0
Juni .....	0,0	0,0	0,0	0,0	0,1	0,1	0,0	0,1	0,0	0,1	0,0
September ..	0,0	0,0	0,0	0,1	1,1	1,2	0,1	1,1	0,0	1,2	0,0
December <sup>1</sup> ..	0,0	0,0	0,0	0,0	0,7	0,7	0,0	0,7	0,0	0,7	0,0
1989 Maart .....	0,0	0,0	0,0	0,7	4,8	5,5	0,7	4,8	0,0	5,5	0,0
Juni .....	0,0	0,0	0,0	1,3	11,4	12,7	1,3	11,4	0,0	12,7	0,0
September <sup>1</sup> ..	0,0	0,0	0,0	2,2	12,7	14,9	2,2	12,7	0,0	14,9	0,1
December <sup>1</sup> ..	0,0	0,0	0,0	3,4	12,7	16,1	3,4	12,7	0,0	16,1	0,1
1990 Maart <sup>1</sup> .....	0,0	0,0	0,0	2,4	8,8	11,2	2,4	8,8	0,0	11,2	0,1
<b>C. Totaal</b>											
1980 .....	0,0	0,5	0,5	12,0	32,5	44,5	12,0	32,5	0,5	45,0	2,6
1981 .....	0,0	0,1	0,1	27,7	51,5	79,2	27,7	51,5	0,1	79,3	6,4
1982 .....	0,0	0,5	0,5	24,2	51,7	75,9	24,2	51,7	0,5	76,4	8,5
1983 <sup>1</sup> .....	0,0	0,4	0,4	20,1	54,8	74,9	20,1	54,8	0,4	75,3	8,3
1984 .....	0,0	0,1	0,1	0,5	10,2	10,7	0,5	10,2	0,1	10,8	0,0
1985 .....	0,0	0,0	0,0	9,2	15,5	24,7	9,2	15,5	0,0	24,7	0,3
1986 .....	0,0	0,0	0,0	0,0	2,0	2,0	0,0	2,0	0,0	2,0	0,0
1987 .....	0,0	0,0	0,0	0,0	0,4	0,4	0,0	0,4	0,0	0,4	0,0
1988 Maart .....	0,0	0,0	0,0	0,0	0,3	0,3	0,0	0,3	0,0	0,3	0,0
Juni .....	0,0	0,0	0,0	0,0	0,1	0,1	0,0	0,1	0,0	0,1	0,0
September ..	0,0	0,0	0,0	0,1	1,1	1,2	0,1	1,1	0,0	1,2	0,0
December <sup>1</sup> ..	0,0	0,0	0,0	0,0	0,7	0,7	0,0	0,7	0,0	0,7	0,0
1989 Maart .....	0,0	0,0	0,0	0,9	5,6	6,5	0,9	5,6	0,0	6,5	3,7
Juni .....	0,0	0,1	0,1	1,7	11,8	13,5	1,7	11,8	0,1	13,6	5,2
September <sup>1</sup> ..	0,0	0,0	0,0	3,0	19,5	22,5	3,0	19,5	0,0	22,5	3,6
December <sup>1</sup> ..	0,0	0,0	0,0	4,6	20,5	25,1	4,6	20,5	0,0	25,1	8,1
1990 Maart <sup>1</sup> .....	0,0	0,0	0,0	2,8	10,8	13,6	2,8	10,8	0,0	13,6	3,6

<sup>1</sup> Inclusief het papier dat op de laatste dag van de maand verviel en dat niet kon worden geïnd omdat die dag een zaterdag of een feestdag was.

<sup>2</sup> Handelspapier

Bibliografische referenties : *Tijdschrift voor Documentatie en Voortichting*, XLII<sup>e</sup> jaargang, deel II, n<sup>o</sup> 3, september 1967, blz. 243 en *Tijdschrift van de Nationale Bank van België*, LI<sup>e</sup> jaargang, deel I, n<sup>o</sup> 1, januari 1976.

XIII - 9. — OPGENOMEN BEDRAGEN VAN DE DISCONTOKREDIETEN, VOORSCHOTTEN EN ACCEPTKREDIETEN BIJ HUN OORSPRONG DOOR DE OVERWEGEND GELDSCHEPPENDE INSTELLINGEN VERLEEND AAN DE BEDRIJVEN EN PARTICULIEREN EN AAN HET BUITENLAND

(Miljarden franken)

Einde periode	Kredieten bij hun oorsprong door de overwegend geldscheppende instellingen verleend				Kredieten ondergebracht buiten de overwegend geldscheppende instellingen			Kredieten ondergebracht bij de overwegend geldscheppende instellingen <sup>1</sup>				Pro memorie: Andere kredieten ondergebracht bij de overwegend geldscheppende instellingen <sup>2</sup>
	Bank-accepten	Handelspapier	Voor-schotten	Totaal	Bank-accepten	Handelspapier	Totaal	Bank-accepten	Handelspapier	Voor-schotten	Totaal	
	(1)	(2)	(3)	(4) = (1) tot (3) = (7) + (11)	(5)	(6)	(7) = (5) + (6)	(8)	(9)	(10)	(11) = (8) tot (10)	
<b>A. Kredieten aan bedrijven en particulieren</b>												
1980	29,1	211,4	718,6	959,1	6,8	6,5	13,3	22,3	204,9	718,6	945,8	2,6
1981	37,0	204,2	790,1	1.031,3	9,4	4,9	14,3	27,6	199,3	790,1	1.017,0	6,3
1982	32,2	201,8	821,5	1.055,5	5,9	6,0	11,9	26,3	195,8	821,5	1.043,6	8,8
1983 <sup>3</sup>	28,3	210,5	863,4	1.102,2	7,6	4,0	11,6	20,7	206,5	863,4	1.090,6	7,5
1984	23,4	204,5	905,0	1.132,9	5,3	3,5	8,8	18,1	201,0	905,0	1.124,1	0,3
1985	21,8	206,7	966,6	1.195,1	4,2	5,3	9,5	17,6	201,4	966,6	1.185,6	0,3
1986	17,5	223,3	1.057,7	1.298,5	3,5	2,8	6,3	14,0	220,5	1.057,7	1.292,2	0,1
1987	17,1	177,0	1.257,0	1.451,1	3,9	3,1	7,0	13,2	173,9	1.257,0	1.444,1	0,0
1988 Maart	17,4	173,8	1.323,5	1.514,7	4,8	4,0	8,8	12,6	169,8	1.323,5	1.505,9	0,0
Juni	18,4	186,8	1.391,2	1.596,4	5,6	2,2	7,8	12,8	184,6	1.391,2	1.588,6	0,0
September	17,3	175,7	1.473,2	1.666,2	5,5	2,8	8,3	11,8	172,9	1.473,2	1.657,9	0,0
December <sup>3</sup>	17,7	174,7	1.539,4	1.731,8	6,0	2,2	8,2	11,7	172,5	1.539,4	1.723,6	0,0
1989 Maart	18,3	166,1	1.605,6	1.790,0	6,8	4,7	11,5	11,5	161,4	1.605,6	1.778,5	3,7
Juni	18,6	172,5	1.790,1	1.981,2	8,3	1,5	9,8	10,3	171,0	1.790,1	1.971,4	5,2
September <sup>3</sup>	18,8	168,2	1.926,1	2.113,1	6,4	0,2	6,6	12,4	168,0	1.926,1	2.106,5	3,5
December <sup>3</sup>	17,4	172,3	1.997,0	2.186,7	4,6	0,0	4,6	12,8	172,3	1.997,0	2.182,1	8,0
1990 Maart <sup>3</sup>	16,7	161,6	1.925,3	2.103,6	5,0	3,7	8,7	11,7	157,9	1.925,3	2.094,9	3,5
<b>B. Kredieten aan het buitenland</b>												
1980	30,5	116,1	372,6	519,2	4,8	44,5	49,3	25,7	71,6	372,6	469,9	9,2
1981	40,0	120,4	568,5	728,9	4,0	38,7	42,7	36,0	81,7	568,5	686,2	8,8
1982	36,7	126,2	687,6	850,5	3,8	41,8	45,6	32,9	84,4	687,6	804,9	8,6
1983 <sup>3</sup>	41,2	133,2	780,7	955,1	8,7	42,0	50,7	32,5	91,2	780,7	904,4	7,7
1984	37,4	142,6	920,9	1.100,9	5,8	46,4	52,2	31,6	96,2	920,9	1.048,7	3,5
1985	32,9	129,0	815,9	977,8	4,7	36,7	41,4	28,2	92,3	815,9	936,4	1,7
1986	28,5	131,9	749,7	910,1	5,2	33,1	38,3	23,3	98,8	749,7	871,8	2,1
1987	21,9	100,5	741,9	864,3	4,7	34,4	39,1	17,2	66,1	741,9	825,2	0,5
1988 Maart	23,4	97,0	819,7	940,1	6,4	32,8	39,2	17,0	64,2	819,7	900,9	0,6
Juni	24,4	94,7	887,2	1.006,3	6,3	30,3	36,6	18,1	64,4	887,2	969,7	0,9
September	24,0	93,7	851,1	968,8	6,6	29,0	35,6	17,4	64,7	851,1	933,2	1,9
December <sup>3</sup>	26,8	95,6	835,2	957,6	8,8	30,5	39,3	18,0	65,1	835,2	918,3	2,9
1989 Maart	29,6	96,8	909,6	1.036,0	11,2	37,6	48,8	18,4	59,2	909,6	987,2	6,5
Juni	31,0	93,6	1.015,7	1.140,3	10,2	35,5	45,7	20,8	58,1	1.015,7	1.094,6	9,6
September <sup>3</sup>	28,1	91,4	980,0	1.099,5	8,1	30,2	38,3	20,0	61,2	980,0	1.061,2	5,6
December <sup>3</sup>	28,4	95,1	901,6	1.025,1	8,2	34,6	42,8	20,2	60,5	901,6	982,3	12,1
1990 Maart <sup>3</sup>	28,4	97,2	957,9	1.083,5	8,4	39,8	48,2	20,0	57,4	957,9	1.035,3	9,6
<b>C. Totaal</b>												
1980	59,6	327,5	1.091,2	1.478,3	11,6	51,0	62,6	48,0	276,5	1.091,2	1.415,7	11,8
1981	77,0	324,6	1.358,6	1.760,2	13,4	43,6	57,0	63,6	281,0	1.358,6	1.703,2	15,1
1982	68,9	328,0	1.509,1	1.906,0	9,7	47,8	57,5	59,2	280,2	1.509,1	1.848,5	17,4
1983 <sup>3</sup>	69,5	343,7	1.644,1	2.057,3	16,3	46,0	62,3	53,2	297,7	1.644,1	1.995,0	15,2
1984	60,8	347,1	1.825,9	2.233,8	11,1	49,9	61,0	49,7	297,2	1.825,9	2.172,8	3,8
1985	54,7	335,7	1.782,5	2.172,9	8,9	42,0	50,9	45,8	293,7	1.782,5	2.122,0	2,0
1986	46,0	355,2	1.807,4	2.208,6	8,7	35,9	44,6	37,3	319,3	1.807,4	2.164,0	2,2
1987	39,0	277,5	1.998,9	2.315,4	8,6	37,5	46,1	30,4	240,0	1.998,9	2.269,3	0,5
1988 Maart	40,8	270,8	2.143,2	2.454,8	11,2	36,8	48,0	29,6	234,0	2.143,2	2.406,8	0,6
Juni	42,8	281,5	2.278,4	2.602,7	11,9	32,5	44,4	30,9	249,0	2.278,4	2.558,3	0,9
September	41,3	269,4	2.324,3	2.635,0	12,1	31,8	43,9	29,2	237,6	2.324,3	2.591,1	1,9
December <sup>3</sup>	41,5	270,3	2.374,6	2.689,4	14,8	32,7	47,5	29,7	237,6	2.374,6	2.641,9	2,9
1989 Maart	47,9	262,9	2.515,2	2.826,0	18,0	42,3	60,3	29,9	220,6	2.515,2	2.765,7	10,2
Juni	49,6	266,1	2.805,8	3.121,5	18,5	37,0	55,5	31,1	229,1	2.805,8	3.066,0	14,8
September <sup>3</sup>	46,9	259,6	2.906,1	3.212,6	14,5	30,4	44,9	32,4	229,2	2.906,1	3.167,7	9,1
December <sup>3</sup>	45,8	267,4	2.898,6	3.211,8	12,8	34,6	47,4	31,0	234,8	2.898,6	3.164,4	20,1
1990 Maart <sup>3</sup>	45,1	258,8	2.883,2	3.187,1	13,4	43,5	56,9	31,7	215,3	2.883,2	3.130,2	13,1

<sup>1</sup> Bij de N.B.B., de depositobanken en de geldscheppende overheidsinstellingen ondergebrachte kredieten (met inbegrip van de kredieten die het H.W.I. financiert door een beroep te doen op de overwegend geldscheppende instellingen).

<sup>2</sup> Handelspapier.

<sup>3</sup> Inclusief het papier dat op de laatste dag van de maand verviel en dat niet kon worden geïnd omdat die dag een zaterdag of een feestdag was.

Bibliografische referenties: *Tijdschrift voor Documentatie en Voorlichting*, XLII<sup>e</sup> jaargang, deel II, n<sup>o</sup> 3, september 1967, blz. 243 en *Tijdschrift van de Nationale Bank van België*, LI<sup>e</sup> jaargang, deel I, n<sup>o</sup> 1, januari 1976.

XIII - 10. — BALANSEN VAN DE NATIONALE BANK VAN BELGIE

(Miljarden franken)

ACTIVA

Posten	1981 31 dec.	1982 31 dec.	1983 31 dec.	1984 31 dec.	1985 31 dec.	1986 31 dec.	1987 31 dec.	1988 31 dec.	1989 31 dec.
Goudvoorraad .....	58,2	58,2	58,2	58,2	58,2	58,2	57,3	57,3	51,5
<b>Internationaal Muntfonds :</b>									
Deelneming .....	15,3	14,6	23,7	25,0	22,8	22,5	19,1	16,8	16,6
Leningen .....	0,0	0,0	0,0	0,0	0,0	0,0	0,0	0,0	0,0
Bijzondere trekkingsrechten .....	30,6	32,7	19,4	22,1	16,0	13,6	24,0	20,3	20,6
Ecu's .....	33,6	73,0	139,2	165,4	157,9	138,9	152,9	138,0	118,6
Vreemde valuta's .....	112,0	49,4	47,5	40,0	29,4	34,7	111,0	156,8	221,9
<b>Te ontvangen vreemde valuta's en goud :</b>									
Europees Fonds voor Monetaire Samenwerking .....	39,6	35,7	26,7	30,2	18,1	18,4	24,9	23,6	27,4
Andere .....	0,0	0,0	0,0	0,0	2,4	0,0	0,0	0,0	0,0
<b>Te ontvangen Ecu's :</b>									
Europees Fonds voor Monetaire Samenwerking .....	—	—	—	—	—	—	—	—	—
Andere .....	—	—	—	—	—	—	—	—	3,0
Internationale akkoorden .....	1,0	1,1	1,3	1,6	1,4	2,4	2,3	2,5	2,4
Voorschot aan het I.M.F. ....	4,5	2,3	2,4	0,8	2,5	5,9	4,4	3,2	0,0
Deposito's bij het I.M.F. in het kader van de U.S.A.F. ....	—	—	—	—	—	—	—	—	4,9
Europees Fonds voor Monetaire Samenwerking .....	0,0	0,0	0,0	0,0	0,0	0,0	0,0	0,0	0,0
E.E.G. : Financiële bijstand op middellange termijn .....	0,0	0,0	0,0	0,0	0,0	0,0	0,0	0,0	0,0
Debiteuren wegens termijnverkopen van vreemde valuta's en goud .....	0,0	0,0	0,0	0,0	0,0	0,0	0,0	6,5	0,0
Handelspapier .....	85,6	84,4	83,2	10,7	25,0	2,0	0,4	0,7	33,2
<b>Voorschotten op onderpand :</b>									
Instellingen waarvoor een bijzondere wet geldt .....	0,1	—	—	—	—	—	—	—	—
Banken .....	0,5	—	—	—	—	—	—	—	—
Ondernemingen en particulieren ....	0,0	—	—	—	—	—	—	—	—
Financiële instellingen van de privé-sector .....	—	0,1	0,0	2,2	0,7	0,0	0,0	0,0	0,5
Financiële instellingen van de openbare sector en Rentenfonds .....	—	0,0	13,7	0,0	0,0	0,0	0,0	0,0	5,3
Overige instellingen van de openbare sector .....	—	0,0	0,0	0,0	0,0	0,0	0,0	0,0	0,5
Privé- en overheidsbedrijven, en particulieren .....	—	0,5	0,4	0,1	0,0	0,0	0,0	0,0	0,0
<b>Overheidseffecten :</b>									
Belgische overheidseffecten .....	37,0	37,0	37,0	37,0	37,0	37,0	37,0	37,0	37,0
Luxemburgse-overheidseffecten .....	0,0	0,0	0,0	0,0	0,0	0,0	0,0	0,0	0,0
Bijzondere bijstand aan het Rentenfonds	149,5	181,1	188,4	200,6	182,2	209,4	127,6	106,6	66,5
Deel- en pasmunt .....	0,7	0,9	0,9	0,7	1,0	1,0	1,5	0,7	0,7
<b>Tegoed bij het Bestuur der Postchecks :</b>									
Rekening A .....	0,0	0,0	0,0	0,0	0,0	0,0	0,0	0,0	0,0
Rekening B .....	4,4	4,4	4,6	4,4	4,4	4,4	3,7	3,6	2,9
Geconsolideerde vordering op de Staat	34,0	34,0	34,0	34,0	34,0	34,0	34,0	34,0	34,0
Speciale Schatkistbons .....	—	—	—	—	—	—	—	—	—
Voorlopige aanpassing naar aanleiding van de wet dd. 3 juli 1972 .....	3,4	3,4	3,4	3,4	3,4	3,4	3,4	3,4	3,2
Te innen waarden .....	3,4	9,0	1,6	8,6	2,9	2,3	6,5	2,5	6,0
Overheidsfondsen .....	8,9	10,1	11,6	12,9	14,3	16,2	19,2	22,8	26,2
Gebouwen, materieel en meubelen ....	2,3	2,4	2,9	3,4	4,4	5,4	6,8	8,1	10,0
Waarden van de Pensioenkas van het Personeel .....	14,2	15,3	16,7	18,0	19,7	—	—	—	—
Overgangsrekeningen .....	2,9	13,4	14,3	19,1	16,2	14,8	16,2	13,5	19,1
<b>Totaal der activa ....</b>	<b>641,7</b>	<b>663,0</b>	<b>731,1</b>	<b>698,4</b>	<b>653,9</b>	<b>624,5</b>	<b>652,2</b>	<b>657,9</b>	<b>712,0</b>

N.B. Het Jaarverslag van de N.B.B. bevat, als bijlage, al de weekstaten voor het verslagjaar. Het geeft eveneens een beknopte toelichting bij de voornaamste balansposten.

XIII - 10. — BALANSEN VAN DE NATIONALE BANK VAN BELGIE

(Miljarden franken)

PASSIVA

Posten	1981 31 dec.	1982 31 dec.	1983 31 dec.	1984 31 dec.	1985 31 dec.	1986 31 dec.	1987 31 dec.	1988 31 dec.	1989 31 dec.
Bankbiljetten in omloop .....	382,2	382,2	395,9	398,2	394,7	415,1	425,6	430,4	442,5
<b>Rekeningen-courant en diversen :</b>									
Schatkist : gewone rekening .....	0,0	0,0	0,0	0,0	0,0	0,0	0,0	0,0	0,0
Financiële instellingen, bedrijven en particulieren .....	5,3	1,4	1,3	1,5	1,2	0,5	1,3	0,9	1,0
Banken in het buitenland en interna- tionale instellingen .....	1,5	2,3	2,3	2,1	2,5	1,7	1,6	6,9	2,1
Te betalen waarden .....	4,1	28,0	16,4	26,9	21,1	9,2	8,5	9,2	17,5
Financiële bijstandsakkoorden .....	4,5	4,4	4,6	4,3	4,5	4,4	3,7	3,6	3,0
<b>Internationaal Monetair fonds :</b>									
Bijzondere trekkingsrechten, netto cumulatieve toewijzing .....	23,6	23,6	23,6	23,6	23,6	23,6	23,6	23,6	23,6
<b>Europees Fonds voor Monetaire Samen- werking .....</b>	2,8	18,1	48,2	0,0	0,0	0,0	0,0	0,0	0,0
<b>Te leveren Ecu's :</b>									
Europees Fonds voor Monetaire Samenwerking .....	163,5	166,6	198,6	197,9	156,5	138,9	152,9	138,0	121,6
Andere .....	—	—	—	—	1,4	—	—	—	—
<b>Monetaire reserve :</b>									
België .....	0,0	0,0	0,0	0,0	0,0	0,0	0,0	0,0	0,0
Groothertogdom Luxemburg .....	0,0	0,0	0,0	0,0	0,0	0,0	0,0	0,0	0,0
<b>Te leveren vreemde valuta's en goud :</b>									
Europees Fonds voor Monetaire Samenwerking .....	—	—	—	—	—	—	—	—	—
Andere .....	0,0	0,0	0,0	0,0	1,1	0,0	0,0	6,8	3,4
Pensioenkas van het Personeel .....	14,2	15,3	16,7	18,0	19,7	—	—	—	—
Overgangsrekeningen .....	29,1	8,7	9,8	10,7	10,4	10,9	11,2	11,3	10,8
Onbeschikbare reserve meerwaarde op goud .....	—	—	—	—	—	—	—	—	54,8
Kapitaal .....	0,4	0,4	0,4	0,4	0,4	0,4	0,4	0,4	0,4
<b>Reservefonds :</b>									
Statutaire reserve .....	1,5	1,6	1,7	1,8	1,9	2,0	2,1	2,2	2,3
Buitengewone reserve .....	6,1	7,3	8,1	9,0	9,9	11,9	14,0	15,9	18,3
Afschrijvingsrekening van gebouwen, materieel en meubelen .....	2,1	2,2	2,6	3,0	3,9	4,8	6,2	7,6	9,5
Te verdelen nettowinst .....	0,8	0,9	0,9	1,0	1,0	1,1	1,1	1,1	1,2
<b>Totaal der passiva .....</b>	<b>641,7</b>	<b>663,0</b>	<b>731,1</b>	<b>698,4</b>	<b>653,9</b>	<b>624,5</b>	<b>652,2</b>	<b>657,9</b>	<b>712,0</b>

N.B. Het jaarverslag van de N.B.B. bevat, als bijlage, al de weekstaten voor het verslagjaar. Het geeft eveneens een beknopte toelichting bij de voornaamste balansposten.

XIII - 10. — WEEKSTATEN VAN DE NATIONALE BANK VAN BELGIE

(Miljarden franken)

ACTIVA

Posten	1989 6 maart	1990 5 maart	1989 10 april	1990 9 april	1989 8 mei	1990 7 mei	1989 5 juni	1990 11 juni
Goudvoorraad .....	57,3	51,5	51,8	51,5	51,8	51,5	51,8	51,5
<b>Internationaal Muntfonds :</b>								
Deelneming .....	16,5	16,3	16,5	15,6	16,5	15,6	17,6	15,8
Leningen .....	0,0	0,0	0,0	0,0	0,0	0,0	0,0	0,0
Bijzondere trekkingsrechten .....	20,4	19,6	20,3	21,0	19,8	19,6	19,8	19,1
Ecu's .....	137,3	116,1	129,2	109,5	129,2	109,5	129,2	109,5
Vreemde valuta's .....	150,6	226,5	212,7	227,7	215,4	229,4	204,5	234,8
<b>Te ontvangen vreemde valuta's en goud :</b>								
Europees Fonds voor Monet. Samenw. ....	26,3	27,9	30,8	28,9	30,8	28,9	30,8	28,9
Andere .....	0,0	0,0	0,0	0,0	0,0	0,0	0,0	0,0
<b>Te ontvangen Ecu's :</b>								
Europees Fonds voor Monet. Samenw. ....	0,0	0,0	0,0	0,0	0,0	0,0	0,0	0,0
Andere .....	0,0	3,0	0,0	3,0	0,0	3,0	0,0	3,0
Internationale akkoorden .....	2,9	3,0	2,9	2,9	2,9	2,9	2,9	2,9
Voorschotten aan het I.M.F. ....	0,0	0,0	0,0	0,0	0,0	0,0	0,0	0,0
Deposito bij het I.M.F. in het kader van de USAF .....	3,2	4,9	3,2	4,9	3,2	4,9	3,2	4,9
<b>Europees Fonds voor Monetaire Samenwerking :</b>								
Financiering op zeer korte termijn .....	0,0	0,0	0,0	0,0	0,0	0,0	0,0	0,0
<b>E.E.G. :</b>								
Financiële bijstand op middellange termijn ...	0,0	0,0	0,0	0,0	0,0	0,0	0,0	0,0
<b>Debiteuren wegens termijnverkopen van vreemde valuta's en goud :</b>								
Europees Fonds voor Monet. Samenw. ....	0,0	0,0	0,0	0,0	0,0	0,0	0,0	0,0
Andere .....	0,0	0,0	3,4	0,0	7,9	0,2	0,0	2,1
Handelpapier .....	5,2	33,3	24,3	32,7	24,9	37,9	27,4	39,0
Voorschotten op onderpand .....	5,9	28,1	15,5	11,4	28,2	21,1	24,7	11,5
<b>Overheidseffecten<sup>a</sup> :</b>								
Belgische overheidseffecten .....	37,0	37,0	37,0	37,0	37,0	37,0	37,0	37,0
Luxemburgse overheidseffecten .....	0,0	0,0	0,0	0,0	0,0	0,0	0,0	0,0
<b>Bijzondere bijstand aan het Rentenfonds<sup>b</sup> .....</b>	<b>73,5</b>	<b>15,0</b>	<b>36,6</b>	<b>22,8</b>	<b>37,7</b>	<b>13,0</b>	<b>50,8</b>	<b>30,8</b>
Deel- en pasmunt .....	0,9	0,8	1,0	0,8	0,8	0,6	0,9	0,6
<b>Tegood bij het Bestuur der Postchecks :</b>								
Rekening A .....	0,0	0,0	0,0	0,0	0,0	0,0	0,0	0,0
Rekening B .....	3,4	3,0	3,0	2,9	2,9	2,7	2,8	2,4
Geconsolideerde vordering op de Staat .....	34,0	34,0	34,0	34,0	34,0	34,0	34,0	34,0
Voorlopige aanpassing naar aanleiding van de wet dd. 3 juli 1972 .....	3,4	3,2	3,2	3,2	3,2	3,2	3,2	3,2
Overheidsfondsen .....	26,2	30,6	26,2	30,6	26,2	30,6	26,2	30,6
Gebouwen, materieel en meubelen .....	8,1	10,0	8,1	10,0	8,1	10,0	8,1	10,1
Diversen .....	12,8	14,9	16,7	16,1	17,2	15,6	19,8	29,5
	624,9	678,7	676,4	666,5	697,7	671,2	694,8	701,2
<b>ORDEREKENING :</b>								
<b>Bestuur der Postchecks<sup>1</sup> .....</b>	<b>12,7</b>	<b>4,8</b>	<b>11,4</b>	<b>4,8</b>	<b>10,9</b>	<b>2,8</b>	<b>10,3</b>	<b>2,4</b>
<sup>a</sup> Maximumbedrag van de portefeuille :								
— Belgische overheidseffecten .....	37,0	37,0	37,0	37,0	37,0	37,0	37,0	37,0
— Luxemburgse overheidseffecten .....	1,2	1,2	1,2	1,2	1,2	1,2	1,2	1,2
(Overeenkomst van 15 juli 1977 tussen de Staat en de Bank).								
<sup>b</sup> Gezamenlijk maximumbedrag van de bijstand <sup>2</sup> .....	160,0	110,0	160,0	110,0	160,0	110,0	160,0	110,0

N.B. — Het Jaarverslag van de N.B.B. bevat, als bijlage, al de weekstaten voor het verslagjaar. Het geeft eveneens een beknopte toelichting bij de voornaamste balansposten.

<sup>1</sup> Tegoeden voor rekening van de Ministers van Onderwijs van de Gemeenschappen (wet van 11 juli 1973 - onderwijswetgeving).

<sup>2</sup> De « Bijzondere bijstand aan het Rentenfonds » kan de vorm aannemen van een speciaal voorschot of een intekening op certificaten uitgegeven door het Rentenfonds. (Protocol van 15 juli 1977 tussen de Minister van Financiën, het Rentenfonds en de Bank).



XIII - 10. — WEEKSTATEN VAN DE NATIONALE BANK VAN BELGIE

(Miljarden franken)

PASSIVA

Posten	1989 6 maart	1990 5 maart	1989 10 april	1990 9 april	1989 8 mei	1990 7 mei	1989 5 juni	1990 11 juni
<b>Bankbiljetten in omloop</b> .....	408,4	422,7	411,6	419,0	425,5	421,8	430,0	429,2
<b>Rekeningen-courant :</b>								
Schatkist : gewone rekening .....	0,0	0,0	0,0	0,0	0,0	0,0	0,0	0,0
Banken in het buitenland en internationale instellingen, gewone rekeningen .....	3,7	4,2	2,0	3,3	3,5	4,8	2,9	4,8
Diverse rekeningen-courant en te betalen waarden .....	10,0	5,6	8,2	6,5	10,2	5,3	9,5	23,0
<b>Financiële bijstandsakkoorden</b> .....	3,4	3,1	3,0	2,9	2,9	2,8	2,8	2,5
<b>Internationaal Muntfonds :</b>								
Bijzondere trekkingsrechten, netto cumulatieve toewijzing .....	23,6	23,6	23,6	23,6	23,6	23,6	23,6	23,6
<b>Europees Fonds voor Monetaire Samenwerking :</b>								
Financiering op zeer korte termijn .....	0,0	0,0	0,0	0,0	0,0	0,0	0,0	0,0
<b>Te leveren Ecu's :</b>								
Europees Fonds voor Monet. Samenw. ....	137,3	119,0	129,2	112,4	129,2	112,4	129,2	112,4
Andere .....	0,0	0,0	0,0	0,0	0,0	0,0	0,0	0,0
<b>Monetaire reserve :</b>								
België .....	0,0	0,0	0,0	0,0	0,0	0,0	0,0	0,0
Groothertogdom Luxemburg .....	0,0	0,0	0,0	0,0	0,0	0,0	0,0	0,0
<b>Te leveren vreemde valuta's en goud :</b>								
Europees Fonds voor Monet. Samenw. ....	0,0	0,0	0,0	0,0	0,0	0,0	0,0	0,0
Andere .....	0,0	3,5	6,1	3,4	8,0	3,6	8,0	5,6
<b>Diversen</b> .....	12,3	11,6	11,7	9,9	13,8	11,5	15,8	14,7
<b>Onbeschikbare reserve meerwaarde op goud</b> ....	—	54,8	54,8	54,8	54,8	54,8	54,8	54,8
<b>Kapitaal</b> .....	0,4	0,4	0,4	0,4	0,4	0,4	0,4	0,4
<b>Reserves en afschrijvingsrekeningen</b> .....	25,8	30,2	25,8	30,3	25,8	30,2	25,8	30,2
	624,9	678,7	676,4	666,5	697,7	671,2	694,8	701,2
<b>ORDEREKENINGEN :</b>								
<b>Ministers van Onderwijs van de Gemeenschappen<sup>1</sup></b> .....	12,7	4,8	11,4	4,8	10,9	2,8	10,3	2,4

N.B. — Het Jaarverslag van de N.B.B. bevat, als bijlage, al de weekstaten voor het verslagjaar. Het geeft eveneens een beknopte toelichting bij de voornaamste balansposten.

<sup>1</sup> Tegoeden voor rekening van de Ministers van Onderwijs van de Gemeenschappen (wet van 11 juli 1973 - onderwijswetgeving).



XIII - 11. — VERRICHTINGEN IN POSTREKENING

Bron : B.P.C.

	Aantal rekeningen	Totaal tegoed <sup>1</sup>	Tegoed van particulieren <sup>2</sup>	Credit		Debet		Algemene beweging	Verhandelde kapitalen zonder gebruik van chartaal geld
				Stortingen en diversen	Giro's	Cheques en diversen	Giro's		
				(einde periode)	(daggemiddelden) <sup>3</sup>	(maandgemiddelden of maanden)			
(duizenden)	(miljarden franken)							(%)	
1982 .....	1.271	239,3	86,8	431,5	823,5	430,9	823,5	2.509,5	96
1983 .....	1.268	266,3	87,0	447,1	855,2	447,9	855,2	2.605,4	97
1984 .....	1.261	247,1	85,2	477,2	894,2	473,9	894,2	2.739,5	97
1985 .....	1.257	256,4	88,0	498,1	941,0	498,8	941,0	2.878,9	97
1986 .....	1.232	286,8	95,4	500,2	966,3	495,7	966,3	2.928,5	97
1987 .....	1.203	295,1	97,9	509,2	988,0	510,1	988,0	2.995,3	97
1988 .....	1.173	301,6	94,7	525,4	1.014,9	527,2	1.014,9	3.082,4	98
1989 .....	1.147	312,0	102,1	541,9	1.100,9	543,0	1.100,9	3.286,8	98
1988 1 <sup>e</sup> kwartaal .....	1.179	307,8	96,3	537,9	1.100,7	557,8	1.100,7	3.297,1	98
2 <sup>e</sup> kwartaal .....	1.177	311,4	98,8	567,7	1.068,9	549,3	1.068,9	3.254,8	97
3 <sup>e</sup> kwartaal .....	1.176	295,7	92,3	484,9	931,3	501,8	931,3	2.849,3	98
4 <sup>e</sup> kwartaal .....	1.173	291,5	91,3	510,9	958,8	500,0	958,8	2.928,5	99
1989 1 <sup>e</sup> kwartaal .....	1.151	318,9	101,7	571,9	1.194,9	568,9	1.194,9	3.530,6	98
2 <sup>e</sup> kwartaal .....	1.149	331,9	99,5	584,5	1.271,6	582,2	1.271,5	3.709,8	98
3 <sup>e</sup> kwartaal .....	1.148	312,0	101,8	497,3	978,7	511,2	978,7	2.965,9	98
4 <sup>e</sup> kwartaal .....	1.147	285,8	105,5	514,0	958,6	509,7	958,6	2.940,8	98
1990 1 <sup>e</sup> kwartaal .....	1.146	321,4	114,2	602,1	1.275,9	596,1	1.275,9	3.749,9	98
1989 April .....	1.150	342,8	94,5	570,4	1.005,5	547,6	1.005,5	3.129,0	98
Mei .....	1.149	336,6	110,4	608,4	1.241,2	643,7	1.241,2	3.734,5	98
Juni .....	1.149	316,2	93,2	574,8	1.567,9	555,3	1.567,9	4.265,9	98
Juli .....	1.148	365,3	92,8	535,4	1.017,6	544,4	1.017,6	3.115,0	98
Augustus .....	1.148	291,9	106,2	481,6	910,3	484,6	910,3	2.786,8	98
September .....	1.147	277,5	106,4	474,7	1.008,2	504,9	1.008,2	2.996,1	97
Oktober .....	1.147	296,5	103,4	541,8	1.021,9	534,7	1.021,9	3.120,4	98
November .....	1.147	271,7	108,9	520,9	1.031,2	500,4	1.031,2	3.083,7	98
December .....	1.147	288,6	104,1	479,3	822,6	493,9	822,6	2.618,4	98
1990 Januari .....	1.147	327,7	109,4	600,0	1.214,2	558,8	1.214,2	3.587,2	98
Februari .....	1.146	320,5	122,9	603,0	1.285,6	611,5	1.285,6	3.785,7	98
Maart .....	1.146	316,0	111,0	603,2	1.327,9	617,9	1.327,9	3.876,8	98
April .....	1.146	364,1	112,8	616,4	1.125,4	573,7	1.125,4	3.440,9	99

<sup>1</sup> Inclusief het tegoed van de particulieren en van de Rijksrekenplichtigen.

<sup>2</sup> De cijfers over de tegoeden der particulieren per einde periode, worden in de stand van de Staatsschuld gepubliceerd (cf. tabel XI-1).

<sup>3</sup> Gemiddeld tegoed aan het einde van elke dag der maand, zowel werkdagen als niet-werkdagen. Voor een zon- of feestdag is het getelde tegoed dat van de vorige werkdag.

### XIII - 12. — ALGEMENE STAAT DER BANKEN<sup>1</sup>

(Miljarden franken)

#### Activa

Posten	1986 31 dec.	1987 31 dec.	1988 31 dec.	1989 31 dec.	1989 31 maart	1990 31 maart	1989 30 april	1990 30 april
Kas, Nationale Bank, postrekening, N.K.B.K. . . .	15,9	16,2	16,7	21,4	14,7	15,3	15,8	17,7
Daggeld . . . . .	206,9	260,9	265,8	353,6	430,4	474,6	426,8	390,2
Bankiers . . . . .	2.366,2	2.562,7	2.792,1	2.800,6	3.152,5	2.924,3	3.057,9	3.043,9
Moedermaatschappij, succursalen en filialen . . . .	1.509,1	1.627,8	1.897,9	1.989,1	1.834,6	1.697,3	1.799,3	2.033,1
Andere te innen waarden op korte termijn . . . . .	70,7	68,3	65,9	112,1	92,5	90,5	86,5	102,2
Wissels . . . . .	1.185,0	1.169,5	1.105,5	1.166,7	1.316,8	1.390,4	1.342,3	1.301,4
a) Overheidspapier . . . . .	843,6	901,4	838,4	917,6	1.055,9	1.133,0	1.060,4	1.048,1
b) Handelswissels <sup>a</sup> . . . . .	341,4	268,1	267,1	249,1	260,9	257,4	281,9	253,3
Prolongaties en voorschotten op effecten . . . . .	6,8	5,4	6,1	8,5	5,7	5,2	7,8	7,4
Debiteuren wegens verstrekte accepten . . . . .	46,0	39,0	44,5	45,8	47,9	45,2	48,8	44,8
Diverse debiteuren . . . . .	1.930,7	2.106,0	2.476,1	2.992,8	2.600,5	2.975,1	2.730,5	3.053,1
Effecten . . . . .	1.567,6	1.629,0	1.762,5	1.752,7	1.774,0	1.735,2	1.752,2	1.742,6
a) Belgische overheidsfondsen . . . . .	1.027,0	1.086,2	1.135,2	1.117,2	1.113,2	1.102,9	1.110,9	1.112,4
b) Overige leningen . . . . .	523,2	510,0	581,8	580,2	613,9	582,0	591,4	580,6
c) Aandelen en deelbewijzen . . . . .	2,4	16,1	15,6	17,2	15,5	14,8	15,9	14,5
d) Overige effecten . . . . .	15,0	16,7	29,9	38,1	31,4	35,5	34,0	35,1
Belegde wettelijke reserve . . . . .	4,7	5,6	5,5	6,6	5,7	6,4	6,2	6,6
Participaties . . . . .	36,9	48,7	73,0	89,0	77,3	90,7	82,0	91,8
a) Filialen . . . . .	21,4	32,8	46,5	67,2	49,9	68,0	54,4	68,3
b) Overige participaties . . . . .	15,5	15,9	26,5	21,8	27,4	22,7	27,6	23,5
Oprichtings- en eerste inrichtingskosten . . . . .	2,4	2,8	3,2	3,6	3,4	3,8	3,4	3,8
Gebouwen . . . . .	26,9	27,5	33,1	35,6	33,8	35,6	33,9	35,7
Participaties in filialen voor immobiliën . . . . .	1,8	2,3	2,6	2,1	2,6	2,2	2,6	2,2
Vorderingen op filialen voor immobiliën . . . . .	0,1	0,2	0,1	0,2	0,3	0,3	0,2	0,3
Materieel en meubilair . . . . .	10,7	10,7	11,3	12,5	11,7	12,8	11,8	12,9
Diversen . . . . .	258,2	271,4	392,3	458,6	379,5	459,7	374,5	454,7
<b>Totaal der activa . . . .</b>	<b>9.246,6</b>	<b>9.854,0</b>	<b>10.954,2</b>	<b>11.851,5</b>	<b>11.783,9</b>	<b>11.964,6</b>	<b>11.782,5</b>	<b>12.344,4</b>
<sup>a</sup> De rubriek « Handelswissels » omvat niet de :								
— bij de N.B.B. en de andere publieke kredietinstellingen herdis-	57,3	53,0	45,7	47,8	45,9	48,3	45,3	47,5
— conteerde wissels . . . . .								
— wissels « en pension » bij de publieke kredietinstellingen . . .	0,5	1,5	1,5	16,5	10,0	15,0	13,8	17,2

<sup>1</sup> De algemene staat bevat, wat betreft de banken welke hun bedrijvigheid in hoofdzaak in het buitenland uitoefenen, slechts de bestanddelen der activa van de Belgische zetels. De saldi van de rekeningen geopend door deze laatste op naam van

de in het buitenland gevestigde zetels zijn opgenomen onder rubriek « Moedermaatschappij, succursalen en filialen ».

XIII - 12. — ALGEMENE STAAT DER BANKEN<sup>1</sup>

(Miljarden franken)

Passiva

Posten	1986 31 dec.	1987 31 dec.	1988 31 dec.	1989 31 dec.	1989 31 maart	1990 31 maart	1989 30 april	1990 30 april
<i>Opvraagbaar :</i>								
Schuldeisers gedekt door zakelijke zekerheden	29,1	33,7	9,6	21,8	14,4	19,0	39,1	23,3
a) Schuldeisers gewaarborgd door voorrechten	8,2	9,0	9,2	10,4	6,8	7,2	12,4	14,0
b) Schuldeisers bij overeenkomst door zakelijke zekerheden gewaarborgd .....	20,9	24,7	0,4	11,4	7,6	11,8	26,7	9,3
Daggeld .....	422,3	365,2	448,0	445,9	520,1	531,2	464,5	422,6
a) Gedekt door reële zekerheden .....	6,7	7,1	3,0	4,1	4,6	3,3	7,1	3,8
b) Niet-gedekt door reële zekerheden .....	415,6	358,1	445,0	441,8	515,5	527,9	457,4	418,8
Bankiers .....	4.433,3	4.684,7	4.856,4	4.841,1	5.277,8	5.020,2	5.260,3	5.037,5
Moedermaatschappij, succursalen en filialen ..	853,9	940,7	1.344,0	1.557,7	1.402,4	1.256,3	1.442,8	1.687,9
Wissels geaccepteerd .....	46,0	39,0	44,5	45,8	47,9	45,2	48,8	44,8
Andere te betalen waarden op korte termijn ..	81,7	81,4	69,5	113,1	108,7	89,3	105,5	125,6
Crediteuren wegens wissels ter incasso .....	5,6	4,9	5,4	5,2	5,5	5,1	5,9	5,6
Deposito's en crediteuren .....	2.399,2	2.647,8	2.983,8	3.410,0	3.179,6	3.571,7	3.160,4	3.558,3
a) Dadelijk opvraagbaar .....	618,5	662,4	731,1	812,7	725,7	777,0	786,9	809,0
b) Op hoogstens dertig dagen .....	580,2	675,7	734,7	896,3	868,8	1.040,9	756,7	962,0
c) Op meer dan dertig dagen .....	512,3	520,3	637,2	720,7	685,4	827,9	724,7	886,7
d) Op meer dan één jaar .....	13,8	28,3	30,1	22,8	24,7	22,7	22,2	23,0
e) Op meer dan twee jaar .....	58,0	58,7	70,0	80,0	76,1	90,3	78,3	95,6
f) Bankboekjes .....	613,2	698,3	776,4	873,5	794,8	807,8	787,6	775,6
g) Andere op boekjes ingeschreven deposito's	3,2	4,1	4,3	4,0	4,1	5,1	4,0	6,4
Obligaties en kasbons .....	450,3	461,6	470,7	533,4	479,4	542,3	476,8	547,9
Nog te storten bedragen op fondsen en participaties .....	1,3	1,4	1,5	2,0	1,8	2,1	1,8	2,0
Diversen .....	289,9	335,9	416,2	504,4	421,8	506,1	432,3	524,1
<i>Totaal opvraagbaar ....</i>	<i>9.012,6</i>	<i>9.596,3</i>	<i>10.649,6</i>	<i>11.480,4</i>	<i>11.459,4</i>	<i>11.588,5</i>	<i>11.438,2</i>	<i>11.979,6</i>
<i>Speciaal opvraagbaar :</i>								
Achtergestelde passiva .....	58,9	68,3	87,1	94,7	92,4	92,6	93,6	93,0
<i>Niet opvraagbaar :</i>								
Kapitaal .....	85,9	91,0	98,2	119,2	101,0	120,9	106,2	131,5
Niet beschikbare reserve wegens uitgiftepremie	12,4	12,9	13,4	22,8	14,6	23,4	18,9	23,4
Wettelijke reserve (art. 13, K.B. 185) .....	4,6	5,2	5,5	6,5	5,7	6,7	6,0	6,9
Beschikbare reserve .....	39,9	44,5	47,5	55,5	49,2	58,0	50,0	53,8
Andere reserves .....	20,4	22,8	40,0	52,8	42,3	53,3	50,0	43,2
Reservefonds .....	11,9	13,0	12,9	19,6	19,3	21,2	19,6	13,0
<i>Totaal niet opvraagbaar ....</i>	<i>175,1</i>	<i>189,4</i>	<i>217,5</i>	<i>276,4</i>	<i>232,1</i>	<i>283,5</i>	<i>250,7</i>	<i>271,8</i>
<i>Totaal der passiva ....</i>	<i>9.246,6</i>	<i>9.854,0</i>	<i>10.954,2</i>	<i>11.851,5</i>	<i>11.783,9</i>	<i>11.964,6</i>	<i>11.782,5</i>	<i>12.344,4</i>

<sup>1</sup> De algemene staat bevat, wat betreft de banken welke hun bedrijvigheid in hoofdzaak in het buitenland uitoefenen, slechts de bestanddelen der passiva van de Belgische zetels. De saldi van de rekeningen geopend door deze laatste op naam van

de in het buitenland gevestigde zetels zijn opgenomen onder rubriek « Moedermaatschappij, succursalen en filialen ».

XIII - 13. — GEZAMENLIJKE BETALINGEN DOOR MIDDEL VAN DIRECT OPEISBARE BANKDEPOSITO'S IN BELGISCHE FRANKEN EN VAN TEGOEDEN IN POSTREKENING <sup>1</sup>

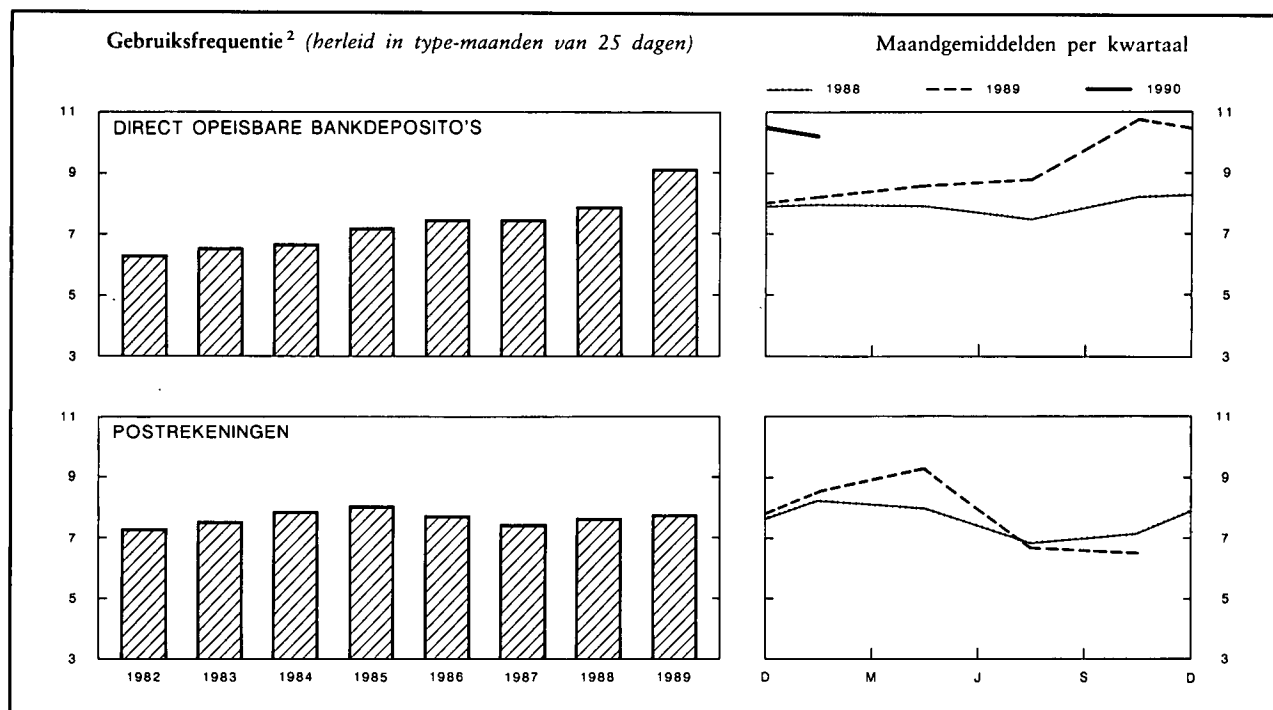

Maandgemiddelden of maand	Gezamenlijke betalingen uitgedrukt in type-maand van 25 dagen door middel van			Gebruiksfrequentie <sup>2</sup>		
	direct opeisbare bankdeposito's <sup>3</sup>	tegoeden in postrekening <sup>4</sup>	Totaal	bruto	herleid in type-maanden van 25 dagen	
	(miljarden franken)			direct opeisbare bankdeposito's <sup>3</sup>	direct opeisbare bankdeposito's <sup>3</sup>	tegoeden in postrekening <sup>4</sup>
1982	1.625,8	706,9	2.332,7	6,22	6,15	7,25
1983	1.844,9	730,5	2.575,4	6,54	6,45	7,42
1984	1.973,3	759,7	2.733,0	6,63	6,52	7,77
1985	2.241,4	803,1	3.044,5	7,15	7,06	8,01
1986	2.565,1	818,2	3.383,3	7,45	7,37	7,56
1987	2.853,3	831,2	3.684,5	7,46	7,36	7,40
1988	3.279,3	825,5	4.104,8	8,00	7,84	7,53
1989	4.075,5	913,4	4.988,9	9,23	9,14	7,77
1988 1 <sup>e</sup> kwartaal	3.131,5	912,5	4.044,0	8,05	7,84	8,15
1988 2 <sup>e</sup> kwartaal	3.349,1	902,6	4.251,7	7,83	7,84	7,91
1988 3 <sup>e</sup> kwartaal	3.115,1	731,5	3.846,6	7,66	7,46	6,83
1988 4 <sup>e</sup> kwartaal	3.521,4	755,5	4.276,9	8,40	8,17	7,18
1989 1 <sup>e</sup> kwartaal	3.622,7	1.026,3	4.649,0	8,36	8,25	8,55
1989 2 <sup>e</sup> kwartaal	3.915,7	1.068,8	4.984,5	8,67	8,66	9,30
1989 3 <sup>e</sup> kwartaal	3.877,7	783,0	4.660,7	9,05	8,82	6,73
1989 4 <sup>e</sup> kwartaal	4.885,7	775,5	5.661,2	10,80	10,80	6,52
1990 1 <sup>e</sup> kwartaal	4.581,4			10,50	10,24	
1989 Maart	3.730,4	1.026,2	4.756,6	8,90	8,56	8,77
1989 April	3.666,6	755,4	4.422,0	8,40	8,40	6,85
1989 Mei	3.880,6	1.126,1	5.006,7	8,05	8,38	8,90
1989 Juni	4.199,9	1.324,8	5.524,7	9,57	9,20	12,25
1989 Juli	3.965,8	785,5	4.751,3	8,81	8,81	7,34
1989 Augustus	3.656,1	720,8	4.376,9	8,84	8,50	5,95
1989 September	4.011,1	842,8	4.853,9	9,50	9,14	6,96
1989 Oktober	4.447,7	785,3	5.233,0	10,50	10,10	6,69
1989 November	4.787,3	898,8	5.686,1	10,55	10,99	7,34
1989 December	5.422,2	642,5	6.064,7	11,30	11,30	5,52
1990 Januari	4.777,3	964,4	5.741,7	10,56	10,15	7,72
1990 Februari	4.650,8	1.178,9	5.829,7	10,11	10,53	8,24
1990 Maart	4.315,6			10,84	10,04	

<sup>1</sup> Benaderende gegevens volgens het totaal der debetverrichtingen (incl. de rekeningen van de vreemdelingen en de debetverrichtingen met betrekking tot betalingen aan het buitenland).

<sup>2</sup> De gebruiksfrequentie wordt verkregen door deling van het bedrag der debiteringen op de rekeningen van de direct opeisbare bankdeposito's in Belgische franken of op de postrekeningen van de particulieren en de buitengewone Rijksrekenplichtigen door de gemiddelde tegoeden op deze rekeningen tijdens de beschouwde periode.

<sup>3</sup> De banken die medewerken aan de opstelling van de statistiek vertegenwoordigen, gemeten naar de belangrijkheid van de dadelijk opvraagbare deposito's in Belgische franken van hun cliënteel (excl. banken), ongeveer 85 % van de gezamenlijke banken.

<sup>4</sup> Uit de brutogegevens werden de dubbel getelde overschrijvingen verwijderd, die voortvloeiën uit de inrichting van de Rijksboekhouding en waarvan een telling mogelijk was.

N.B. — Wijze van opstelling: zie *Tijdschrift voor Documentatie en Voorlichting*, XXV<sup>e</sup> jaargang, deel II, n<sup>o</sup> 4, oktober 1950, blz. 222.

Bibliografische referenties: *Jaarverslagen van de N.B.B. — Belgisch Staatsblad*: Algemene staat der banken. — *Statistisch Jaarboek van België. — Statistisch Tijdschrift van het N.I.S. — Belgische economische statistieken 1970-1980. — Tijdschrift voor Documentatie en Voorlichting*: XL<sup>e</sup> jaargang, deel I, n<sup>o</sup> 1, januari 1965, blz. 21; XLII<sup>e</sup> jaargang, deel I, n<sup>o</sup> 1, januari 1967, blz. 19; deel II, n<sup>o</sup> 3, september 1967, blz. 242; LX<sup>e</sup> jaargang, deel I, n<sup>o</sup> 5, mei 1985, blz. 31. — *Jaarverslagen van de Bankcommissie*.

## XIV. — FINANCIËLE INSTELLINGEN ANDERE DAN OVERWEGEND GELDSCHEPPENDE

### 4. — VOORNAAMSTE ACTIVA EN PASSIVA VAN HET RENTENFONDS

(Miljarden franken)

Bron : Jaarverslag van het Rentenfonds.

Einde periode	ACTIVA				PASSIVA			
	Portefeuille		Creditsaldo bij de N.B.B.	Uitgeleend geld op zeer korte termijn	Certificaten van het Rentenfonds	Oppgenomen geld op zeer korte termijn	Debetsaldo bij de N.B.B.	
	Genoteerde waarden	Schatkist-certificaten					Gewone voorschotten	Speciale voorschotten
	nominale waarde							
1979 .....	33,1	52,5	0,0	0,0	7,1	0,0	23,2	52,5
1980 .....	29,7	77,1	0,0	0,0	18,3	0,0	9,9	77,1
1981 .....	25,2	151,9	0,0	0,0	28,0	0,0	0,0	149,5
1982 .....	16,6	192,4	0,0	0,0	28,9	0,0	0,0	181,1
1983 .....	27,3	188,4	0,0	0,0	15,2	0,0	13,6	188,4
1984 .....	26,6	219,3	0,0	0,0	41,5	5,4	0,0	200,6
1985 .....	26,1	199,0	0,0	0,0	42,5	0,4	0,0	182,2
1986 September .....	42,0	191,4	0,0	0,0	35,7	1,6	1,3	191,4
December .....	47,6	216,3	0,0	0,0	44,2	13,1	0,0	209,4
1987 Maart .....	42,0	224,1	0,0	0,0	63,5	14,3	0,0	184,4
Juni .....	45,4	146,7	0,0	0,0	54,4	0,0	0,0	136,3
September .....	48,1	112,8	0,0	0,0	47,2	7,4	0,0	102,0
December .....	42,3	139,9	0,0	0,0	47,8	6,6	0,0	127,6
1988 Januari .....	39,5	99,4	0,0	0,0	50,2	0,2	0,0	86,7
Februari .....	35,5	123,7	0,0	0,0	51,4	3,9	0,0	100,5
Maart .....	39,7	105,7	0,0	0,0	34,6	9,1	0,0	97,3
April .....	39,6	109,7	0,0	0,0	34,6	0,0	0,0	109,7
Mei .....	41,3	110,7	0,0	0,0	33,0	3,7	0,0	110,2
Juni .....	37,4	117,2	0,0	0,0	24,3	7,8	0,0	117,2
Juli .....	41,9	100,7	0,0	0,0	29,0	2,0	2,0	100,7
Augustus .....	46,2	117,0	0,0	0,2	66,0	0,0	6,9	93,2
September .....	44,5	142,2	0,0	0,0	77,5	5,6	0,0	98,9
Oktober .....	41,7	149,9	0,0	0,0	81,9	5,8	0,0	99,0
November .....	45,0	127,5	0,0	0,0	72,5	3,7	0,0	88,0
December .....	46,7	124,1	0,0	0,0	50,9	10,9	0,0	106,6

XIV - 5. — ALGEMENE SPAAR- EN LIJFRENTKAS

5a. — Spaarkas — Verrichtingen van de gezinnen<sup>1</sup>

Bron : ASLK.

Periode	Deposito's <sup>2</sup>			Spaarbons <sup>3</sup>		Totaal
	Stortingen <sup>4</sup>	Opvragingen	Overschot of tekort	Saldi <sup>5</sup>	Bedrag in omloop	
				(einde periode)		
(1)	(2)	(3) = (1) - (2)	(4)	(5)	(6) = (4) + (5)	
1982 .....	1.130,8	1.144,0	- 13,2	439,8	180,8	620,6
1983 .....	1.172,5	1.167,9	4,6	465,0	211,5	676,5
1984 .....	1.545,9	1.544,3	1,6	489,8	230,8	720,6
1985 .....	1.602,2	1.601,1	1,1	515,0	254,4	769,4
1986 .....	1.780,1	1.751,0	29,1	565,3	263,6	828,9
1987 .....	2.306,8	2.299,1	7,4	593,9	269,9	863,8
1988 .....	2.410,0	2.372,6	37,4	662,3	279,8	942,1
1989 .....	.	.	64,6	727,0	283,6	1.010,6
1988 1 <sup>e</sup> kwartaal .....	567,2	567,3	- 0,1	600,0	275,9	875,9
2 <sup>e</sup> kwartaal .....	598,3	586,1	12,2	612,2	277,2	889,4
3 <sup>e</sup> kwartaal .....	592,5	596,4	- 3,9	608,3	277,0	885,3
4 <sup>e</sup> kwartaal .....	652,0	622,8	29,2	662,3	279,8	942,1
1989 1 <sup>e</sup> kwartaal .....	.	.	10,5	672,9	282,6	955,5
2 <sup>e</sup> kwartaal .....	.	.	28,8	701,7	285,1	986,8
3 <sup>e</sup> kwartaal .....	.	.	- 5,4	696,3	287,2	983,5
4 <sup>e</sup> kwartaal .....	.	.	30,7	727,0	283,6	1.010,6
1990 1 <sup>e</sup> kwartaal .....	.	.	- 31,8	716,1	289,1	1.005,2
1989 Maart .....	.	.	2,6	672,9	282,6	955,5
April .....	.	.	9,7	682,6	283,8	966,4
Mei .....	.	.	2,5	685,2	284,5	969,7
Juni .....	.	.	16,5	701,7	285,1	986,8
Juli .....	.	.	- 0,5	701,2	285,8	987,0
Augustus .....	.	.	2,1	703,3	286,7	990,0
September .....	.	.	- 7,0	696,3	287,2	983,5
Oktober .....	.	.	- 4,7	691,6	287,2	978,8
November .....	.	.	8,2	699,8	286,4	986,2
December .....	.	.	27,2	727,0	283,6	1.010,6
1990 Januari .....	.	.	- 16,2	731,7	277,3	1.009,0
Februari .....	.	.	12,7	744,4	263,6	1.008,0
Maart .....	.	.	- 28,3	716,1	289,1	1.005,2
April .....	.	.	- 5,2	710,9	297,3	1.008,2

<sup>1</sup> De voorlopige maandelijkse en kwartaalgegevens worden niet herzien alleen de jaarcijfers worden aangepast. Dit betekent dat de som van de maand- of kwartaalcijfers niet gelijk is aan de jaarcijfers en dat zij met omzichtigheid moeten gebruikt worden.

<sup>2</sup> Gewone spaarboekjes, inclusief de inlagen op woonspaarrekeningen, deposito's op termijn, deposito's op korte termijn en met opzegging, dotatieboekjes en dadelijk opvraagbare tegoeden.

<sup>3</sup> Inclusief de groei- en kapitalisatiebons.

<sup>4</sup> Inclusief de vervallen interesten van de deposito's op termijn.

<sup>5</sup> Inclusief de gekapitaliseerde interesten van het boekjaar van de gewone spaarboekjes. Voor het jaar 1989 bedragen de gekapitaliseerde interesten fr. 21,0 miljard.



XIV - 5. — ALGEMENE SPAAR- EN LIJFRENTKAS

5b. — Balansposten van de ASLK op 31 december — Entiteit I<sup>1</sup>

(Miljarden franken)

Bron : Jaarverslagen van de ASLK.

	1987	1988	1989
<b>ACTIVA</b>			
Kas, Nationale Bank, Postrekening .....	7,3	7,8	9,7
Daggeld .....	1,7	5,8	7,0
Bankiers .....	136,0	153,2	169,1
Filialen .....	0,8	0,3	1,2
Andere te innen waarden op korte termijn .....	1,6	2,7	2,5
Wissels .....	202,4	217,2	198,5
a) overheidspapier .....	(193,1)	(208,3)	(189,4)
b) handelswissels .....	(9,3)	(8,8)	(9,1)
Prolongaties en voorschotten op effecten .....	0,8	0,9	0,5
Debiteuren wegens verstrekte acceptaties .....	0,0	0,3	0,1
Diverse debiteuren .....	417,8	446,1	509,1
Effecten .....	418,9	449,9	518,5
a) Belgische overheidsfondsen .....	(385,4)	(400,3)	(461,8)
b) overige leningen .....	(33,0)	(43)	(50,2)
c) overige effecten .....	(0,4)	(0,4)	(0,5)
Participaties .....	1,5	1,7	2,6
a) filialen .....	(0,5)	(0,7)	(1,0)
b) overige participaties .....	(1,0)	(1,0)	(1,6)
Gebouwen .....	12,0	12,0	11,6
Materieel en meubilair .....	1,5	1,4	1,6
Diversen .....	60,0	63,3	77,4
Winst- en Verliesrekening :			
verlies van het boekjaar .....	—	—	—
Totaal activa ...	1.262,3	1.362,6	1.509,4
<b>PASSIVA</b>			
<b>OPVRAAGBAAR</b>			
Schuldeisers gedekt door zakelijke zekerheden .....	1,3	1,1	1,8
a) schuldeisers gewaarborgd door voorrechten .....	(1,3)	(1,1)	(1,8)
b) schuldeisers bij overeenkomst door zekerheden gewaarborgd .....	(0,0)	(0,0)	(—)
Daggeld .....	9,6	5,7	12,4
Bankiers .....	169,2	175,3	211,8
Geaccepteerde wissels .....	0,0	0,3	0,1
Andere te betalen waarden op korte termijn .....	6,1	6,9	7,7
Deposito's en crediteuren .....	701,6	765,9	835,6
a) dadelijk opvraagbaar en op hoogstens 30 dagen .....	(583,2)	(626,1)	(674,7)
b) op meer dan 30 dagen .....	(118,4)	(139,7)	(160,9)
Obligaties en kasbons .....	269,9	279,8	283,6
Diversen .....	80,5	97,0	118,5
Totaal opvraagbaar ...	1.238,4	1.332,0	1.471,5
<b>SPECIAAL OPVRAAGBAAR</b>			
Achtergestelde leningen .....	1,5	2,8	4,4
<b>NIET OPVRAAGBAAR</b>			
Reservefondsen .....	21,9	26,2	31,7
Winst- en verliesrekening :			
winst van het boekjaar .....	0,5	1,6	1,8
Totaal passiva ...	1.262,3	1.362,6	1.509,4

<sup>1</sup> De Entiteit I omvat de Spaarkas.

XIV - 5. — ALGEMENE SPAAR- EN LIJFRENTEKAS

5c. — Balansposten van de ASLK op 31 december — Entiteit II<sup>1</sup>

(Miljarden franken)

Bron : Jaarverslagen van de ASLK.

	1987	1988	1989
<b>ACTIVA</b>			
Materiële vaste activa :			
— Onroerende goederen bestemd voor bedrijfsdoeleinden .....	0,4	0,4	0,4
— Andere materiële vaste activa .....	0,0	0,0	0,0
Financiële vaste activa .....	1,5	1,5	1,8
Onroerende goederen en effectenwaarden bestemd voor belegging :			
Roerende waarden : — Aandelen en deelbewijzen .....	1,6	2,5	3,5
— Vastrentende effecten .....	59,1	62,0	65,4
— Andere roerende waarden .....	0,0	0,0	0,0
Aandeel van de herverzekeraars in de technische reserves :			
Wiskundige reserve .....	0,1	0,1	1,0
Premiereserve en reserve voor geschorste risico's .....	0,0	0,0	0,0
Reserve voor nog uit te keren bedragen .....	0,0	0,0	0,0
Deposito's bij cedenten .....	—	—	—
Vorderingen :			
Kredieten : — Hypothecaire leningen .....	33,0	38,1	43,1
— Voorschotten op contracten .....	0,2	0,2	0,2
— Andere leningen .....	5,6	7,3	9,0
Tussenpersonen en verzekeringsnemers .....	0,3	0,3	2,0
Andere vorderingen : — Lopende rekeningen van verzekerings- en herverzekeringsmaatschappijen .....	0,0	0,0	0,0
— Nog te innen annuïteiten, intresten, huurgelden en inkomens .....	0,1	0,1	0,1
— Diverse vorderingen .....	0,6	0,5	0,6
Thesauriebeleggingen .....	0,1	0,1	1,8
Beschikbare waarden .....	2,4	2,3	1,7
Overlopende rekeningen :			
Verworven, niet vervallen financiële opbrengsten .....	4,7	4,8	4,7
Totaal activa ...	109,7	120,2	135,3
<b>PASSIVA</b>			
Reserves :			
Onbeschikbare reserve .....	0,0	0,0	0,0
Vrijgestelde reserve .....	0,5	0,8	1,2
Beschikbare reserve .....	15,5	16,7	17,9
Reservefondsen van de Lijfrentekas .....	0,8	0,9	0,5
Technische reserves :			
Wiskundige reserve .....	77,0	85,8	97,2
Premiereserve en reserve voor geschorste risico's .....	0,3	0,3	0,4
Reserve voor nog uit te keren bedragen .....	0,4	0,5	0,6
Technische reserve van het beheer « Wettelijke pensioenen » .....	11,3	11,5	10,9
Andere technische reserves .....	0,0	0,0	0,0
Voorzieningen voor risico's en lasten .....	0,2	0,2	0,2
Deposito's van de herverzekeraars .....	0,1	0,1	0,1
Schulden :			
Schulden en voorzieningen wegens belastingen, sociale lasten en bezoldigingen .....	0,9	1,0	0,9
Tussenpersonen en verzekeringsnemers .....	0,1	0,1	0,1
Andere schulden : — Lopende rekeningen van verzekerings- en herverzekeringsmaatschappijen .....	0,0	0,0	1,0
— Rijksdienst voor werknemerspensioenen :			
Resultaat - verplichte stortingen .....	0,4	0,4	0,5
Rekening-courant .....	—	—	—
Over te dragen renten .....	—	—	—
— Nog uit te keren bedragen op toegestane leningen .....	1,2	1,4	1,7
— Andere schuldeisers .....	1,0	0,5	2,1
Overlopende rekeningen .....	0,0	0,0	0,0
Totaal passiva ...	109,7	120,2	135,3

<sup>1</sup> De Entiteit II groepeert de Verzekeringskas, de Lijfrentekas en de Rentekas voor arbeidsongevallen.

# XIV - 6. — NATIONALE MAATSCHAPPIJ VOOR KREDIET AAN DE NIJVERHEID

Voornaamste balansposten op 31 december

(Miljarden franken)

Bron : Jaarverslag van de N.M.K.N.

	1981	1982	1983	1984	1985	1986	1987	1988	1989
<b>ACTIVA</b>									
VASTGELEGDE MIDDELEN .....	1,9	1,6	1,4	1,2	1,1	1,1	1,1	1,1	1,0
<b>BESCHIKBARE EN VLOTTENDE MIDDELEN :</b>									
Voorlopige beleggingen .....	29,2	47,7	38,3	57,7	73,3	92,6	88,4	97,1	45,4
Uitstaande kredieten :									
A. Kredieten gefinancierd door de Instelling voor eigen rekening :									
Investeringskredieten op lange en halflange termijn :									
1. door de Belgische Staat gewaarborgd .....	87,9	97,7	91,0	82,3	87,1	88,0	88,1	87,6	81,1
2. door de banken en financiële organismen gewaarborgd .....	43,9	36,2	24,8	17,1	12,3	8,6	7,0	4,7	3,4
3. waarvan het risico ten laste van de Instelling valt	71,6	68,2	64,1	68,0	77,3	81,1	102,5	108,9	134,7
Handelskredieten .....	5,1	9,4	10,8	10,7	8,9	12,6	11,4	16,6	14,4
Uitvoerkredieten betaalbaar op halflange en lange termijn .....	20,5	22,5	22,4	22,8	20,6	17,1	15,5	14,0	13,7
Financiering van de door de Belgische Staat voor de nationale sectoren aangegane verbintenissen .....	51,9	55,2	81,5	93,6	96,6	95,0	92,8	90,6	88,3
Andere <sup>1</sup> .....	0,3	0,4	0,5	0,7	0,7	0,8	0,9	2,0	2,8
B. Kredieten beheerd voor rekening van de Belgische Staat :									
1. verrichtingen van het Fonds voor het Uitreden en het Aanbouwen van Zeeschepen .....	31,5	35,6	39,4	43,0	45,2	46,3	44,5	45,2	44,6
2. andere <sup>2</sup> .....	0,9	0,8	0,8	0,7	0,8	0,7	0,7	0,7	0,6
Bankiers .....	—	—	—	—	0,1	1,4	1,5	1,6	—
Diverse debiteuren .....	7,9	11,5	10,1	14,4	11,1	8,5	10,2	8,9	9,7
Overheidsfondsen en participaties .....	4,2	7,4	14,5	7,3	7,6	13,8	18,2	22,6	58,9
Diversen .....	8,9	10,3	11,2	16,8	18,7	20,1	20,3	19,9	15,9
Totaal ...	365,7	404,5	410,8	436,3	461,4	487,7	503,1	521,5	514,5
<b>PASSIVA</b>									
NIET OPEISBAAR .....	3,9	4,7	5,8	6,8	8,1	9,4	10,1	10,9	11,6
<b>OPEISBAAR :</b>									
Obligaties .....	215,9	229,7	229,9	230,8	220,2	214,6	166,3	175,9	138,9
Kasbons .....	47,0	57,4	58,5	68,1	94,5	111,0	136,6	128,7	140,5
Deposito's en diverse leningen .....	37,9	42,7	40,5	49,0	53,9	61,0	95,7	110,3	125,0
Geherdisconteerde orderbriefjes .....	4,6	4,1	3,5	1,2	1,0	0,7	0,6	0,7	7,4
Bankiers .....	—	—	—	—	0,1	1,3	1,1	1,2	—
Diverse crediteuren .....	7,4	9,8	10,8	12,8	11,8	15,4	21,1	22,6	23,0
Voorzieningen voor lasten en diverse risico's .....	3,2	4,4	5,7	7,1	8,4	8,6	8,8	9,3	9,9
Afschrijving op agio's effectenportefeuille .....	—	—	—	—	0,4	1,2	1,6	1,3	—
Belgische Staat :									
1. Fonds voor het Uitreden en het Aanbouwen van Zeeschepen .....	31,5	35,6	39,4	43,1	45,4	46,4	44,6	45,3	44,7
2. Andere <sup>3</sup> .....	0,8	0,8	0,8	0,8	0,8	0,8	0,8	0,8	0,6
Diversen .....	13,5	15,3	15,9	16,6	16,8	17,3	15,8	14,5	12,9
Totaal ...	365,7	404,5	410,8	436,3	461,4	487,7	503,1	521,5	514,5

<sup>1</sup> Herstelkredieten (Oorlogs- en Waterschade) en kredieten in de vorm van financieringshuur.

<sup>2</sup> Kredieten voor hulp aan ondernemingen in moeilijkheden en hulp aan de pers, kredieten gefinancierd door het Marshall-Hulpfonds, door het Fonds voor Hulpver-

lening aan de Steenkoolnijverheid en door het Fonds voor Hulpverlening aan de Belgische ex-Kolonialen uit Afrika.

<sup>3</sup> Marshall-Hulpfonds, Fonds voor Hulpverlening aan de Steenkoolnijverheid en Fonds voor Hulpverlening aan de Belgische ex-Kolonialen uit Afrika.

XIV - 7. — ALGEMENE STAAT DER SPAARBANKEN EN DER ONDERNEMINGEN  
ONDERWORPEN AAN HOOFDSTUK I VAN DE WET VAN 10 JUNI 1964

a) Algemene staat der spaarbanken

(Miljarden franken)

Activa

Posten	1986 31 dec.	1987 31 dec.	1988 31 dec.	1989 31 dec.	1989 28 febr.	1990 28 febr.	1989 31 maart	1990 31 maart
Kas, N.B.B., Postrekening .....	3,0	3,3	3,5	4,0	3,1	3,2	3,3	3,4
Daggeld .....	3,7	4,5	3,4	5,0	4,9	18,0	3,8	16,1
Tegoeden bij financiële instellingen .....	64,8	101,0	144,5	140,8	167,6	132,0	161,7	154,5
Schuldvorderingen en waarden op korte termijn (maximum één maand) .....	7,3	7,8	7,8	8,4	6,0	7,5	6,5	8,7
Handelspapier en facturen .....	4,5	4,4	4,3	5,2	4,2	5,4	4,1	5,5
Acceptdebiteuren .....	0,6	0,1	0,1	0,1	0,0	0,1	0,1	0,1
Voorschotten, kredietopeningen en leningen zonder hypothecaire waarborg .....	147,8	179,2	213,8	254,8	213,9	270,5	220,6	277,6
Effectenportefeuille en participaties .....	683,6	744,8	849,7	891,0	856,2	893,3	881,8	905,2
a) Schatkist- en Rentenfondscertificaten op hoogstens één jaar .....	(71,6)	(75,5)	(73,4)	(96,2)	(77,5)	(96,0)	(92,0)	(104,1)
b) Overheidsfondsen en gelijkgestelde effecten bedoeld in artikel 12, § 1, 4°, van de gecoördi- neerde bepalingen :								
1. Directe en indirecte schuld van de Belgi- sche Staat .....	(321,7)	(374,1)	(449,9)	(442,1)	(457,0)	(444,0)	(459,8)	(448,2)
2. Andere overheidsfondsen en gelijkgestelde effecten .....	(192,5)	(193,3)	(188,9)	(174,3)	(187,3)	(172,0)	(189,5)	(173,1)
c) Obligaties van Belgische vennootschappen .	(22,5)	(21,5)	(22,3)	(23,1)	(22,9)	(22,5)	(23,1)	(22,6)
d) Aandelen, deelbewijzen of participaties van Belgische vennootschappen .....	(14,2)	(15,1)	(16,2)	(16,4)	(17,0)	(16,8)	(17,5)	(16,8)
e) Andere effecten .....	(61,1)	(65,3)	(99,0)	(138,9)	(94,5)	(142,0)	(99,9)	(140,4)
Hypothecaire leningen en hypothecaire kredietope- ningen .....	290,1	307,1	338,2	346,9	341,7	354,2	346,4	358,8
Aandeelhouders of leden-vennoten .....	2,6	2,5	2,4	1,9	2,0	1,8	2,0	1,9
Diverse debiteuren .....	6,3	7,7	8,8	9,0	10,3	11,0	11,6	13,0
Diversen .....	0,3	0,2	0,2	0,2	0,2	0,2	0,2	0,2
Totaal van het beschikbaar en realiseerbaar	1.214,6	1.362,6	1.576,7	1.667,3	1.610,1	1.697,2	1.642,1	1.745,0
Inrichtingskosten en andere immateriële activa ..	0,1	0,1	0,1	0,1	0,1	0,2	0,1	0,2
Gebouwen en gronden .....	9,0	9,6	10,1	10,1	10,0	10,0	10,1	10,1
Onroerende leasing .....	0,6	1,3	1,6	0,8	1,6	0,9	1,6	0,9
Materieel en meubilair .....	2,4	2,6	2,9	2,7	2,8	2,7	2,8	2,7
Roerende leasing .....	0,1	0,1	0,1	0,0	0,2	0,0	0,2	0,0
Wettelijk verplichte borgstellingen .....	0,0	0,0	0,0	0,0	0,0	0,0	0,0	0,0
Totaal van het vastliggend ....	12,2	13,7	14,8	13,7	14,7	13,8	14,8	13,9
Overgangsrekeningen <sup>1</sup> .....	53,7	60,5	63,0	78,9	65,2	77,0	57,9	68,2
Totaal der activa ....	1.280,5	1.436,8	1.654,5	1.759,9	1.690,0	1.788,0	1.714,8	1.827,1
waarvan : beleggingen bij voorrecht bestemd om de terugbetaling te waarborgen van de fondsen bedoeld in artikel 1 van de gecoördineerde bepalingen ....	1.189,2	1.334,0	1.540,4	1.618,0	1.565,6	1.640,8	1.595,6	1.668,3
nuttige pandwaarde van deze beleg- gingen na aftrek van de passiva die betrekking hebben op deze beleg- gingen .....	1.167,7	1.315,8	1.515,6	1.591,7	1.544,2	1.616,2	1.573,4	1.645,8

<sup>1</sup> Inclusief de resultatenrekeningen.

XIV - 7. — ALGEMENE STAAT DER SPAARBANKEN EN DER ONDERNEMINGEN  
ONDERWORPEN AAN HOOFDSTUK I VAN DE WET VAN 10 JUNI 1964

a) Algemene staat der spaarbanken

(Miljarden franken)

Passiva

Posten	1986 31 dec.	1987 31 dec.	1988 31 dec.	1989 31 dec.	1989 28 febr.	1990 28 febr.	1989 31 maart	1990 31 maart
Spaarfondsen bedoeld in artikel 1 van de gecoördineerde bepalingen, terugbetaalbaar binnen termijnen van :								
a) ten hoogste twee jaar .....	605,0	710,4	803,3	859,7	822,7	903,8	822,9	892,8
b) meer dan twee jaar maar minder dan vijf jaar ..	149,1	171,2	212,8	203,8	220,3	162,2	223,6	179,2
c) vijf jaar of meer .....	251,2	232,0	210,7	162,5	207,9	185,1	205,5	191,3
Technische reserves .....	0,1	0,1	0,1	0,1	0,1	0,1	0,1	0,1
Reconstitutiefondsen .....	8,4	6,5	6,7	7,0	6,7	7,1	6,8	7,1
Schuldeisers gedekt door zakelijke zekerheden .....	2,9	3,1	3,0	3,4	2,6	3,2	2,6	3,5
Leningen :								
a) daggeld .....	0,0	0,1	1,3	0,5	1,2	0,6	2,1	0,2
b) bij de N.B.B. ....	0,0	0,0	0,0	0,5	0,0	0,0	0,1	0,0
c) bij andere financiële instellingen .....	130,7	158,1	250,3	329,6	256,7	322,9	274,7	353,6
Geaccepteerde wissels .....	0,0	0,0	0,0	0,0	0,0	0,0	0,0	0,0
Herdiscoteerders .....	0,2	0,0	0,0	0,0	0,0	0,0	0,0	0,0
Mobilisering van activa .....	0,0	0,6	0,4	1,2	1,1	0,9	1,0	0,9
Andere verbintenissen op hoogstens één maand .....	3,2	3,5	3,5	3,9	3,8	4,3	3,6	5,2
Diverse crediteuren .....	2,9	3,4	4,7	4,8	5,5	6,5	5,7	6,6
Voorzieningen voor lasten .....	4,8	5,1	5,2	2,5	5,4	2,4	5,3	2,3
Diversen .....	10,5	11,5	1,0	1,0	1,0	1,0	1,0	1,0
Totaal van het opvraagbaar .....	1.169,0	1.305,6	1.503,0	1.580,5	1.535,0	1.600,1	1.555,0	1.643,8
Eigen middelen :								
a) kapitaal .....	22,8	25,4	31,2	30,2	30,5	30,4	30,7	30,3
b) wettelijke reserve .....	1,5	1,6	1,7	1,9	1,8	2,0	1,8	2,0
c) andere reserves .....	24,7	31,8	43,7	52,3	44,2	52,7	44,4	53,0
Actiefrechtzettingen .....	12,2	15,0	17,2	19,9	17,3	20,0	17,4	20,1
Overgangsrekeningen <sup>1</sup> .....	50,3	57,4	57,7	75,1	61,2	82,8	65,5	77,9
Totaal der passiva .....	1.280,5	1.436,8	1.654,5	1.759,9	1.690,0	1.788,0	1.714,8	1.827,1

<sup>1</sup> Inclusief de resultatenrekeningen.

XIV - 7. — ALGEMENE STAAT DER SPAARBANKEN EN DER ONDERNEMINGEN  
ONDERWORPEN AAN HOOFDSTUK I VAN DE WET VAN 10 JUNI 1964

b) Algemene staat der ondernemingen onderworpen aan hoofdstuk I van de Wet van 10 juni 1964<sup>1</sup>  
(miljarden franken)

Posten	1986 31 dec.	1987 31 dec.	1988 31 dec.	1989 31 dec.	1989 28 febr.	1990 28 febr.	1989 31 maart	1990 31 maart
<b>ACTIVA</b>								
Kas, N.B.B., Postrekening .....	0,0	0,0	0,0	0,0	0,0	0,0	0,0	0,0
Daggeld en tegoeden bij financiële instellingen ..	0,6	0,5	0,5	1,2	0,5	0,7	1,6	2,1
Hypothecaire leningen en hypothecaire kredietopeningen .....	13,6	11,9	11,5	11,3	11,5	11,3	11,5	11,3
Leasingverrichtingen en diverse debiteuren .....	3,2	3,7	4,4	5,5	4,4	5,5	4,5	5,7
Andere kredieten .....	4,3	4,5	7,1	7,5	6,7	7,0	6,7	7,1
Effectenportefeuille en participaties :								
a) Vorderingen op de overheid .....	8,7	7,4	9,8	8,4	9,9	8,4	9,7	8,3
b) Andere effecten .....	0,5	0,9	0,5	0,6	1,1	1,2	1,0	1,1
Diversen .....	1,3	1,1	1,1	1,0	1,1	1,1	1,1	1,0
Totaal der activa ...	32,2	30,0	34,9	35,5	35,2	35,2	36,1	36,6
<b>PASSIVA</b>								
Spaarfondsen, terugbetaalbaar binnen termijnen van :								
a) ten hoogste twee jaar .....	4,2	5,0	6,0	7,4	6,1	7,0	6,3	8,0
b) meer dan twee en minder dan vijf jaar ...	5,6	6,4	7,6	8,8	7,8	8,5	8,1	9,7
c) vijf jaar of meer .....	11,6	9,9	9,4	7,7	9,2	6,7	9,1	6,8
Technische reserves en reconstitutiefondsen .....	1,3	1,0	0,9	0,8	0,8	0,8	0,8	0,8
Leningen bij financiële instellingen :								
a) N.B.B. ....	0,0	0,0	0,0	0,0	0,0	0,0	0,0	0,0
b) Andere financiële instellingen .....	4,0	2,4	5,4	4,7	5,7	6,4	6,0	5,4
Eigen middelen .....	1,8	1,9	2,1	2,4	2,2	2,4	2,3	2,4
Diversen .....	3,7	3,4	3,5	3,7	3,4	3,4	3,5	3,5
Totaal der passiva ...	32,2	30,0	34,9	35,5	35,2	35,2	36,1	36,6
<i>p.m.</i> : Aantal beschouwde ondernemingen .....	7	6	6	6	6	6	6	6

<sup>1</sup> Enkel de ondernemingen die een beroep doen op het publiek voor de opname van terugbetaalbare middelen en waarvan de hoofdactiviteit bestaat in het toestaan van leningen en kredieten of het beheer van beleggingen.

Bibliografische referentie : *Tijdschrift van de Nationale Bank van België*, LXIIIe jaargang, deel I, nr. 4, april 1988.

XIV - 7. — ALGEMENE STAAT DER SPAARBANKEN EN DER ONDERNEMINGEN  
ONDERWORPEN AAN HOOFDSTUK I VAN DE WET VAN 10 JUNI 1964

c) Algemene staat der spaarbanken en der ondernemingen onderworpen aan hoofdstuk I van de Wet van 10 juni 1964<sup>1</sup>

(miljarden franken)

Posten	1986 31 dec.	1987 31 dec.	1988 31 dec.	1989 31 dec.	1989 28 febr.	1990 28 febr.	1989 31 maart	1990 31 maart
<b>ACTIVA</b>								
Kas, N.B.B., Postrekening .....	3,0	3,3	3,5	4,0	3,1	3,2	3,3	3,4
Daggeld en tegoeden bij financiële instellingen ..	69,1	106,0	148,4	147,0	172,9	150,7	167,1	172,7
Hypothecaire leningen en hypothecaire kredietopeningen .....	303,7	319,1	349,7	358,2	353,2	365,5	357,9	370,1
Leasingverrichtingen en diverse debiteuren .....	10,2	12,8	14,9	15,3	16,5	17,4	17,8	19,6
Andere kredieten .....	164,5	195,9	233,1	275,9	230,8	290,4	238,1	299,0
Effectenportefeuille en participaties :								
a) Vorderingen op de overheid .....	594,5	650,2	722,0	721,0	731,7	720,4	751,0	733,7
b) Andere effecten .....	98,3	102,9	138,0	179,0	135,5	182,5	141,5	180,9
Diversen .....	69,4	76,6	79,8	95,0	81,5	93,1	74,2	84,3
Totaal der activa ...	1.312,7	1.466,8	1.689,4	1.795,4	1.725,2	1.823,2	1.750,9	1.863,7
<b>PASSIVA</b>								
Spaarfondsen, terugbetaalbaar binnen termijnen van :								
a) ten hoogste twee jaar .....	609,2	715,4	809,3	867,1	828,8	910,8	829,2	900,8
b) meer dan twee en minder dan vijf jaar ...	154,7	177,6	220,4	212,6	228,1	170,7	231,7	188,9
c) vijf jaar of meer .....	262,8	241,9	220,1	170,2	217,1	191,8	214,6	198,1
Technische reserves en reconstitutiefondsen .....	9,8	7,6	7,7	7,9	7,6	7,9	7,7	8,0
Leningen bij financiële instellingen :								
a) N.B.B. ....	0,0	0,0	0,0	0,5	0,0	0,0	0,1	0,0
b) Andere financiële instellingen .....	134,9	161,2	257,4	336,0	264,7	330,8	283,8	360,1
Eigen middelen .....	50,7	60,7	78,7	86,8	78,7	87,5	79,2	87,7
Diversen .....	90,6	102,4	95,8	114,3	100,2	123,7	104,6	120,1
Totaal der passiva ...	1.312,7	1.466,8	1.689,4	1.795,4	1.725,2	1.823,2	1.750,9	1.863,7

<sup>1</sup> Enkel de ondernemingen die een beroep doen op het publiek voor de opname van terugbetaalbare middelen en waarvan de hoofdactiviteit bestaat in het toestaan van leningen en kredieten of het beheer van beleggingen.

Bibliografische referentie : *Tijdschrift van de Nationale Bank van België*, LXIIIe jaargang, deel 1, nr. 4, april 1988.

XIV - 8. — GEMEENTEKREDIET VAN BELGIE

(Miljarden franken)

Bron : Gemeentekrediet van België

Periode	Financiering van de investeringsuitgaven van de Openbare Besturen							Verrichtingen in rekening-courant van de Openbare Besturen (gewone uitgaven)		
	Stortingen		Kapitaaltoelagen gestort door de Staat en de provincies	Opvragingen voor de betaling van buitengewone uitgaven	Beschikbaar saldo	Schuld op korte, halflange en lange termijn tegenover het Gemeentekrediet van België <sup>1</sup>	Kredietverplichtingen van het Gemeentekrediet van België	Gemiddelde van de gezamenlijke dagelijkse saldi		Totaal van de over het debet van die rekeningen uitgevoerde betalingen
	Leningen ter beschikking gesteld van de kredietnemers							Leningen waarvan de lasten :	Credit	
	door de kredietnemers gedragen worden	door de Staat aan de kredietnemers worden terugbetaald	aan het einde van de periode							
1986 .....	28,6	5,2	17,6	46,6	21,6	560,5	15,4	22,8	51,8	791,7
1987 .....	43,4	6,8	12,9	57,7	26,6	561,2	19,1	22,8	49,9	862,2
1988 .....	49,1	6,1	9,0	64,1	31,0	569,2	17,3	24,4	42,0	897,2
1989 .....	44,6	4,7	10,9	63,9	31,0	570,6	16,5	22,4	45,6	1.043,2
1987 4 <sup>e</sup> kwartaal ....	15,0	1,9	2,6	16,5	26,6	561,2	19,1	24,0	46,4	227,3
1988 1 <sup>e</sup> kwartaal ....	12,0	1,5	2,3	13,8	31,8	557,6	19,7	26,7	42,9	233,7
2 <sup>e</sup> kwartaal ....	10,5	1,5	3,0	16,7	31,4	562,4	18,9	23,0	37,7	182,0
3 <sup>e</sup> kwartaal ....	12,6	1,5	1,6	17,2	30,7	564,2	18,2	23,4	45,9	231,5
4 <sup>e</sup> kwartaal ....	14,0	1,6	2,1	16,4	31,0	569,2	17,3	24,5	34,4	250,0
1989 1 <sup>e</sup> kwartaal ....	12,1	1,7	3,9	18,7	30,8	570,9	14,5	24,7	42,0	257,1
2 <sup>e</sup> kwartaal ....	8,9	0,9	2,7	14,4	29,4	581,0	15,2	22,0	33,8	214,1
3 <sup>e</sup> kwartaal ....	10,5	1,0	2,3	13,9	30,5	564,0	13,9	22,3	41,1	244,1
4 <sup>e</sup> kwartaal ....	13,1	1,1	2,0	16,9	31,0	570,6	16,5	20,7	65,5	327,9
1989 Februari .....	4,2	0,7	0,4	5,9	31,4	566,5	14,3	21,1	45,3	76,2
Maart .....	4,6	0,5	1,2	6,7	30,8	570,9	14,5	21,8	42,6	83,8
April .....	2,4	0,2	1,3	3,9	30,9	565,2	15,1	21,5	40,8	67,1
Mei .....	2,4	0,4	0,7	4,7	29,9	568,4	15,2	21,9	42,1	72,8
Juni .....	4,1	0,3	0,7	5,8	29,4	581,0	15,2	22,6	18,6	74,2
Juli .....	4,0	0,3	0,6	4,2	30,4	573,1	13,6	26,6	35,9	84,3
Augustus .....	3,5	0,2	0,8	5,1	30,1	577,0	13,4	18,8	41,0	56,8
September .....	3,0	0,5	0,9	4,6	30,5	564,0	13,9	21,5	46,3	103,0
Oktober .....	4,2	0,4	0,8	5,6	30,1	560,2	13,5	21,9	65,5	102,1
November .....	3,7	0,2	0,6	6,0	31,7	564,9	13,5	18,3	64,4	80,7
December .....	5,2	0,5	0,6	5,3	31,0	570,6	16,5	21,8	66,6	145,1
1990 Januari .....	3,7	0,3	1,9	5,2	30,9	563,0	14,3	25,0	72,9	159,5
Februari .....	4,5	0,5	0,8	5,7	31,0	566,9	16,0	23,8	60,7	82,5

<sup>1</sup> Met inbegrip van de schuld in vreemde valuta's.



#### XIV - 9. — LEVENSVERZEKERINGSMAATSCHAPPIJEN

Samenvattende opgave van de dekkingswaarden van de technische reserves of provisies per einde jaar  
(Miljarden franken)

Bron : M.E.Z., Controledienst voor de verzekeringen.

Aard van de waarden	Affectatiewaarde						
	1981	1982	1983	1984	1985	1986	1987
<b>A. Reglementaire aktiva <sup>1</sup> :</b>							
Belgische staatswaarden en gelijkgestelde waarden .....	80,9	96,5	110,9	129,4	156,2	193,9	276,0
Obligaties internationale organisaties .....	1,3	2,5	3,5	4,0	5,2	5,7	8,6
Obligaties kasbons Belgische vennootschappen (+ 5 jaar)	40,0	46,3	52,3	52,2	49,7	49,0	43,6
Obligaties kasbons Belgische vennootschappen (- 5 jaar)	0,0	0,1	0,1	0,3	0,1	0,1	0,3
Vastgoedcertifikaten Belgische vennootschappen .....	0,1	0,1	0,2	0,1	0,1	0,3	0,6
Aandelen Belgische vennootschappen .....	18,3	23,4	36,3	40,0	52,4	74,2	58,8
Onroerende goederen .....	33,3	36,5	37,6	37,9	38,6	40,6	44,0
Hypothecaire leningen, kredietopeningen .....	112,0	118,7	124,4	133,1	137,8	147,9	153,3
Buitenlandse staatswaarden en gelijkgestelde waarden ....	0,3	0,6	0,5	0,9	0,7	0,7	0,8
Obligaties buitenlandse vennootschappen (Belgische beurs)	0,4	0,5	0,3	0,1	0,1	0,1	0,3
Aandelen buitenlandse vennootschappen (Belgische beurs)	2,9	3,8	4,0	4,3	4,8	4,0	2,0
Obligaties buitenlandse vennootschappen (buitenlandse beurs) .....	0,5	0,8	1,5	1,7	1,7	1,6	1,3
Aandelen buitenlandse vennootschappen (buitenlandse beurs) .....	2,9	3,5	5,0	4,8	7,8	7,5	2,4
Certifikaten gemeenschappelijke beleggingsfondsen .....	0,3	0,4	0,5	0,5	0,8	0,9	1,1
Niet-hypothecaire leningen, orderbriefjes, promessen .....	6,8	7,4	8,2	8,5	8,5	7,0	10,3
Baar geld .....	5,8	5,2	4,5	4,8	2,6	8,0	13,8
Voorschotten op polis .....	9,7	10,6	11,2	11,1	11,3	11,3	12,1
Opgelopen en niet vervallen rente van toegewezen waarden	7,5	9,0	10,7	12,8	15,4	17,6	21,4
Te innen premies .....	1,1	1,3	1,3	1,4	1,6	1,8	2,1
Vorderingen tussenpersonen .....	0,9	1,1	1,0	1,0	0,9	1,0	1,1
Totaal A ....	325,0	368,3	414,0	448,9	496,3	573,2	653,9
<b>B. Andere waarden :</b>							
Schuldvorderingen op herverzekeraar .....	0,0	0,0	0,0	0,0	0,0	0,0	0,0
Vrijstelling aandeel herverzekeraar .....	0,0	0,0	0,0	0,0	0,0	0,0	0,0
Andere .....	2,6	3,1	2,7	2,2	1,9	1,7	3,2
Totaal B ....	2,6	3,1	2,7	2,2	1,9	1,7	3,2
ALGEMEEN TOTAAL (A + B) ....	327,6	371,4	416,7	451,1	498,2	574,9	657,1
Premieïncasso rechtstreekse zaken .....	44,8	49,5	50,5	54,6	59,2	68,4	81,4
Technische provisies rechtstreekse zaken .....	322,2	357,2	395,0	430,7	470,5	549,4	625,1

<sup>1</sup> Artikel 17, § 1, 1° tot en met 12° van het Koninklijk Besluit van 12 maart 1976.

## XV. — FINANCIËLE ACTIVA \*

### 1. — FINANCIËLE ACTIVA IN HET BEZIT VAN DE OVERHEID EN VAN DE VENNOOTSCHAPPEN<sup>1</sup> EN PARTICULIEREN

(veranderingen in miljarden franken)

Periode	In het bezit van de overheid <sup>2</sup>					Activa voor meer dan een jaar <sup>5</sup>	Totaal <sup>6</sup> (6) = (1) + (4) + (5)	In het bezit van de vennootschappen en particulieren <sup>3</sup>	Eindtotaal (8) = (6) + (7)
	Giraal geld <sup>4</sup>	Andere activa voor ten hoogste een jaar <sup>5</sup>			Totaal (4) = (2) + (3)				
		Bij de nationale financiële instellingen <sup>7</sup>	Bij de nationale niet-financiële sectoren						
	(1)	(2)	(3)		(5)		(7)		
1983 .....	- 3,1	+ 3,5	+ 19,3	+ 22,8	+ 2,6	+ 22,3	+ 734,2	+ 756,5	
1984 .....	+ 15,6	+ 20,6	+ 19,9	+ 40,5	+ 2,8	+ 58,9	+ 599,7	+ 658,6	
1985 .....	+ 8,9	+ 23,9	+ 14,8	+ 38,7	+ 7,3	+ 54,9	+ 785,4	+ 840,3	
1986 .....	- 5,8	+ 13,0	+ 6,0	+ 19,0	+ 12,2	+ 25,4	+ 903,6	+ 929,0	
1987 .....	+ 6,3	+ 16,3	+ 11,8	+ 28,1	- 1,3	+ 33,1	+ 938,2	+ 971,3	
1988 .....	+ 12,5	+ 18,1	+ 7,5	+ 25,6	+ 6,0	+ 44,2	+ 1.177,2	+ 1.221,4	
1989 .....	- 0,7	+ 9,1	+ 6,4	+ 15,5	+ 8,3	+ 23,1	+ 1.457,7	+ 1.480,8	
1987 1 <sup>e</sup> kwartaal .. *	- 6,6	+ 35,6	- 26,9	+ 8,7	0,0	+ 2,1	+ 305,7	+ 307,8	
2 <sup>e</sup> kwartaal .. *	+ 2,7	- 20,0	+ 18,5	- 1,5	- 0,7	+ 0,5	+ 407,5	+ 408,0	
3 <sup>e</sup> kwartaal .. *	+ 25,6	+ 14,7	- 17,1	- 2,4	+ 0,7	+ 23,9	+ 29,0	+ 52,9	
4 <sup>e</sup> kwartaal .. *	- 15,4	- 14,0	+ 37,3	+ 23,3	- 1,3	+ 6,6	+ 195,8	+ 202,4	
1988 1 <sup>e</sup> kwartaal .. *	- 5,1	+ 30,7	- 31,4	- 0,7	+ 3,2	- 2,6	+ 384,9	+ 382,3	
2 <sup>e</sup> kwartaal .. *	- 1,0	- 20,0	+ 17,5	- 2,4	+ 1,2	- 2,2	+ 348,5	+ 346,3	
3 <sup>e</sup> kwartaal .. *	+ 7,3	+ 11,2	- 16,2	- 5,0	+ 0,5	+ 2,8	+ 183,6	+ 186,4	
4 <sup>e</sup> kwartaal .. *	+ 11,4	- 3,8	+ 37,6	+ 33,8	+ 1,1	+ 46,3	+ 260,2	+ 306,5	
1989 1 <sup>e</sup> kwartaal .. *	- 12,3	+ 29,5	- 33,6	- 4,1	- 0,2	- 16,6	+ 422,2	+ 405,6	
2 <sup>e</sup> kwartaal .. *	- 7,5	- 17,6	+ 20,4	+ 2,8	+ 3,5	- 1,2	+ 527,4	+ 526,2	
3 <sup>e</sup> kwartaal .. *	+ 12,3	+ 2,4	- 18,1	- 15,7	+ 0,7	- 2,7	+ 244,2	+ 241,5	
4 <sup>e</sup> kwartaal .. *	+ 6,7	- 5,2	+ 37,7	+ 32,5	+ 4,4	+ 43,6	+ 263,7	+ 307,3	
1988 Eerste 10 maanden .. *	+ 10,5	+ 17,2	- 21,2	- 4,0	+ 5,6	+ 12,2	+ 990,6	+ 1.002,8	
1989 Eerste 10 maanden .. *	- 3,8	- 0,8	- 21,0	- 21,8	+ 4,0	- 21,6	+ 1.209,2	+ 1.187,6	

<sup>1</sup> Niet-financiële overheidsbedrijven en particuliere vennootschappen die geen banken of spaarbanken zijn, noch ondernemingen die onder hoofdstuk I van de Wet van 10 juni 1964 vallen.

<sup>2</sup> Alleen de financiële activa die bij wijze van voorlopige belegging in het bezit zijn van de nationale, communautaire, regionale of lokale overheid — dus met uitzondering van de kredieten en deelnemingen —, evenals de achterstallige bedrijfsvoorheffing en de verdringen van de instellingen van sociale zekerheid.

<sup>3</sup> Zie tabel XV-3.

<sup>4</sup> Veranderingen van de uitstaande bedragen die in kolom (9) van tabel XV-2 voorkomen.

<sup>5</sup> Oorspronkelijke looptijd.

<sup>6</sup> Dit stemt overeen met tabel XI-6, kolom (8).

<sup>7</sup> N.B.B., Muntfonds, B.P.C., Rentenfonds, H.W.I., banken, spaarbanken, ondernemingen die onder hoofdstuk I van de Wet van 10 juni 1964 vallen, kredietinstellingen van de overheidssector.

<sup>8</sup> Bibliografische referentie: *Tijdschrift van de Nationale Bank van België*, LXIII<sup>e</sup> jaargang, deel II, n<sup>o</sup> 1-2, juli-augustus 1988.

XV - 2. — GELDHOEVEELHEID

(miljarden franken)

Einde periode	Monetaire kasmiddelen in het bezit van de vennootschappen <sup>1</sup> en particulieren							Giraal geld in het bezit van de overheid	Eindtotaal	
	Chartaal geld <sup>2</sup>	Giraal geld					Totaal			
		Bij de N.B.B.	Bij het B.P.C.	Bij de banken	Bij de spaarbanken	Bij de kredietinstellingen van de overheidssector				Totaal
(1)	(2)	(3)	(4)	(5)	(6)	(7) = (2) tot (6)	(8) = (1) + (7)	(9)	(10) = (8) + (9)	
1982 .....	374,2	0,3	75,0	330,4	32,1	64,6	502,4	876,6	71,1	947,6
1983 .....	390,2	0,2	72,8	383,4	37,2	75,4	569,1	959,2	68,0	1.027,2
1984 Oude reeks <sup>3</sup> .....	385,3	0,4	59,4	374,2	40,1	78,6	552,7	938,0	83,6	1.021,6
Nieuwe reeks <sup>3</sup> ..	385,3	0,4	59,4	374,2	40,1	83,2	557,3	942,6	58,2	1.000,8
1985 .....	383,6	0,2	72,2	408,7	39,7	92,0	612,9	996,6	67,1	1.063,7
1986 .....	403,6	0,2	80,2	450,9	44,4	99,8	675,6	1.079,2	61,3	1.140,5
1987 Maart .....	392,8	0,3	83,7	453,4	47,1	103,9	688,5	1.081,3	54,7	1.136,0
Juni .....	417,5	0,3	91,1	508,4	52,1	122,4	774,5	1.192,0	57,4	1.249,4
September .....	406,6	0,4	82,4	465,7	50,8	103,7	703,0	1.109,6	83,0	1.192,6
December .....	411,6	0,3	77,4	476,1	46,7	108,3	708,7	1.120,3	67,6	1.187,9
1988 Maart .....	401,8	0,3	81,6	483,5	53,1	104,2	722,8	1.124,6	62,5	1.187,1
Juni .....	423,4	0,3	93,4	526,5	56,1	123,3	799,7	1.223,1	61,5	1.284,6
September .....	412,2	0,3	79,2	492,2	55,1	112,3	739,0	1.151,2	68,8	1.220,0
Oktober .....	410,2	0,3	78,3	500,7	57,9	110,6	747,8	1.157,9	78,2	1.236,1
December .....	415,6	0,2	78,1	517,6	59,6	120,2	775,7	1.191,3	80,2	1.271,5
1989 Maart .....	398,4	0,3	88,1	501,3	68,7	121,2	779,6	1.178,0	67,9	1.246,0
Juni .....	423,0	0,4	94,0	560,1	68,2	133,8	856,5	1.279,5	60,4	1.339,9
September .....	412,8	0,3	96,5	517,6	63,7	124,6	802,8	1.215,6	72,7	1.288,3
Oktober .....	409,9	0,3	93,5	509,2	63,9	118,2	785,2	1.195,0	76,4	1.271,4
December .....	423,4	0,4	95,0	572,8	68,6	136,4	873,1	1.296,5	79,4	1.376,0

<sup>1</sup> Niet-financiële overheidsbedrijven en particuliere vennootschappen die geen banken of spaarbanken zijn, noch ondernemingen die onder hoofdstuk I van de Wet van 10 juni 1964 vallen.

<sup>2</sup> Biljetten en munten van de Schatkist en biljetten van de N.B.B., na aftrek van het bedrag aan deze munten en biljetten dat in het bezit van de financiële instellingen is.

<sup>3</sup> De afwijking tussen de oude en de nieuwe reeks is toe te schrijven aan een wijziging in de boekhouding van het Gemeentekrediet van België betreffende de lokale overheid en de intercommunale bedrijven.

XV - 3. — FINANCIËLE ACTIVA IN HET BEZIT VAN DE VENNOOTSCHAPPEN<sup>1</sup> EN PARTICULIEREN

(veranderingen in miljarden franken)

Periode	Activa in Belgische franken				Activa in buitenlandse valuta's <sup>2</sup>			Andere activa <sup>3</sup>				Eindtotaal	
	Monetaire kasmiddelen <sup>4</sup>	Andere activa voor ten hoogste een jaar <sup>5, 6</sup>	Activa voor meer dan een jaar <sup>5, 7</sup>	Totaal	Voor ten hoogste een jaar <sup>5</sup> (deposito's) <sup>8</sup>	Voor meer dan een jaar <sup>5</sup> (effecten) <sup>9</sup>	Totaal	Handelsvorderingen op het buitenland	Financieel goud	Andere activa op het buitenland <sup>10</sup>	Diversen <sup>11</sup>		Totaal
	(1)	(2)	(3)	(4) = (1) tot (3)	(5)	(6)	(7) = (5) + (6)	(8)	(9)	(10)	(11)	(12) = (8) tot (11)	(13) = (4) + (7) + (12)
1983 .....	+ 82,6	+145,3	+327,6	+555,5	- 15,3	+ 84,0	+ 68,7	+ 23,6	+ 1,6	+ 12,8	+ 72,0	+110,0	+ 734,2
1984 .....	- 21,2	+228,3	+215,0	+422,1	- 9,4	+104,5	+ 95,1	- 1,6	+10,2	+ 14,4	+ 59,5	+ 82,5	+ 599,7
1985 .....	+ 54,0	+205,9	+289,8	+549,7	- 1,8	+ 90,1	+ 88,3	+ 18,4	+ 8,5	+ 5,0	+115,5	+147,4	+ 785,4
1986 .....	+ 82,6	+406,9	+ 82,7	+572,2	+ 32,2	+112,7	+144,9	- 5,5	+ 6,7	+ 69,5	+115,8	+186,5	+ 903,6
1987 .....	+ 41,1	+348,4	+141,2	+530,7	+ 53,5	+ 89,7	+143,2	- 1,1	+19,9	+ 90,2	+155,3	+264,3	+ 938,2
1988 .....	+ 71,0	+185,7	+292,2	+548,9	+ 42,5	+192,6	+235,1	+ 12,2	+ 6,0	+127,2	+247,7	+393,2	+1.177,2
1989 .....	+105,2	+429,1	+150,4	+684,7	+ 99,8	+235,9	+335,7	+ 13,4 <sup>12</sup>	- 3,7	+224,4	+203,2	+437,4 <sup>12</sup>	+1.457,7 <sup>12</sup>
1987 1 <sup>e</sup> kwartaal .....	+ 2,1	+142,4	+ 1,6	+146,1	+ 24,3	+ 24,9	+ 49,2	- 2,6	+ 5,3	+ 13,2	+ 94,6	+110,4	+ 305,7
2 <sup>e</sup> kwartaal .....	+110,7	+ 46,1	+125,8	+282,6	+ 11,2	+ 6,9	+ 18,1	+ 7,0	+ 5,0	+ 8,0	+ 86,8	+106,8	+ 407,5
3 <sup>e</sup> kwartaal .....	- 82,4	+ 44,1	+ 11,8	- 26,5	- 6,3	+ 32,4	+ 26,1	- 13,5	+ 0,1	+ 38,8	+ 4,0	+ 29,4	+ 29,0
4 <sup>e</sup> kwartaal .....	+ 10,7	+115,8	+ 1,9	+128,4	+ 24,3	+ 25,5	+ 49,8	+ 8,0	+ 9,5	+ 30,2	- 30,1	+ 17,6	+ 195,8
1988 1 <sup>e</sup> kwartaal .....	+ 4,3	+ 80,0	+ 93,8	+178,1	+ 27,3	+ 57,9	+ 85,2	- 1,0	+ 3,5	+ 33,0	+ 86,0	+121,6	+ 384,9
2 <sup>e</sup> kwartaal .....	+ 98,4	+ 20,6	+ 42,5	+161,5	+ 2,2	+ 36,6	+ 38,8	+ 20,9	+ 1,1	+ 36,4	+ 89,9	+148,2	+ 348,5
3 <sup>e</sup> kwartaal .....	- 71,9	+ 22,8	+ 88,3	+ 39,2	+ 22,7	+ 43,5	+ 66,2	- 15,4	- 1,5	+ 23,3	+ 71,8	+ 78,2	+ 183,6
4 <sup>e</sup> kwartaal .....	+ 40,2	+ 62,3	+ 67,6	+170,1	- 9,7	+ 54,6	+ 44,9	+ 7,7	+ 2,9	+ 34,5	0,0	+ 45,2	+ 260,2
1989 1 <sup>e</sup> kwartaal .....	- 13,3	+160,1	+ 94,5	+241,3	+ 34,9	+ 76,0	+110,9	+ 8,3	- 0,1	+ 40,7	+ 21,1	+ 70,0	+ 422,2
2 <sup>e</sup> kwartaal .....	+101,5	+ 11,7	+105,8	+219,0	+ 51,1	+ 23,5	+ 74,6	+ 5,1	- 1,6	+ 56,5	+173,8	+233,8	+ 527,4
3 <sup>e</sup> kwartaal .....	- 64,0	+ 97,2	- 33,7	- 0,5	- 2,3	+139,6	+137,3	.	+ 0,3	+ 51,1	+ 56,0	+107,4 <sup>13</sup>	+ 244,2 <sup>13</sup>
4 <sup>e</sup> kwartaal .....	+ 81,0	+160,0	- 16,3	+224,7	+ 16,0	- 3,1	+ 12,9	.	- 2,3	+ 76,2	- 47,7	+ 26,1 <sup>13</sup>	+ 263,7 <sup>13</sup>
1988 Eerste 10 maanden .....	+ 37,6	+117,5	+245,0	+400,1	+ 62,2	+165,7	+227,9	+ 13,9	+ 4,0	+ 93,7	+250,9	+362,6	+ 990,6
1989 Eerste 10 maanden .....	+ 3,7	+274,3	+162,8	+440,8	+ 93,6	+251,0	+344,6	+ 13,4 <sup>14</sup>	+ 1,2	+153,8	+255,5	+423,8 <sup>14</sup>	+1.209,2 <sup>14</sup>

<sup>1</sup> Niet-financiële overheidsbedrijven en privé-vennootschappen die geen banken of spaarbanken zijn, noch ondernemingen die onder hoofdstuk I van de Wet van 10 juni 1964 vallen.

<sup>2</sup> Na uitschakeling van de louter boekhoudkundige invloed van wisselkoersveranderingen.

<sup>3</sup> Activa waarvan de indeling in Belgische franken en in vreemde valuta's niet bekend is of geen zin heeft.

<sup>4</sup> Veranderingen van de uitstaande bedragen die voorkomen in kolom (8) van tabel XV-2.

<sup>5</sup> Oorspronkelijke looptijd.

<sup>6</sup> Zie tabel XV-4a, kolom (7).

<sup>7</sup> Zie tabel XV-5, kolom (4).

<sup>8</sup> Zie tabel XV-4a, kolom (10).

<sup>9</sup> Zie tabel XV-5, kolom (7).

<sup>10</sup> Vooral de directe investeringen van de vennootschappen in het buitenland.

<sup>11</sup> Diverse activa op financiële instellingen en « vergissingen en weglatingen » uit de betalingsbalans van België.

<sup>12</sup> Voor de laatste zes maanden, exclusief de netto handelsvorderingen op het buitenland.

<sup>13</sup> Exclusief de netto handelsvorderingen op het buitenland.

<sup>14</sup> Voor de laatste vier maanden, exclusief de netto handelsvorderingen op het buitenland.

**XV - 4a. — FINANCIËLE ACTIVA IN HET BEZIT VAN DE VENNOOTSCHAPPEN<sup>1</sup>  
EN PARTICULIEREN  
NIET-MONETAIRE ACTIVA VOOR TEN HOOGSTE EEN JAAR<sup>2</sup>**

(veranderingen in miljarden franken)

Periode	In Belgische franken					In buitenlandse valuta's <sup>3</sup>			Eind- totaal		
	Bij de nationale financiële instellingen <sup>4 5</sup>					Bij de nationale niet-financiële sectoren en in het buitenland	Totaal	Bij de nationale financiële instellingen <sup>4 7</sup>		In het buitenland	Totaal
	Deposito's op gewone boekjes	Deposito's op termijn	Kas- en spaarbons	Diversen <sup>6</sup>	Totaal						
(1)	(2)	(3)	(4)	(5) = (1) tot (4)	(6)	(7) = (5) + (6)	(8)	(9)	(10) = (8) + (9)	(11) = (7) + (10)	
1983 .....	+ 111,5	+ 35,2	+ 10,5	+ 1,3	+ 158,5	- 13,2	+ 145,3	- 10,1	- 5,2	- 15,3	+ 130,0
1984 .....	+ 115,3	+ 57,1	+ 6,1	+ 1,0	+ 179,4	+ 48,9	+ 228,3	+ 4,6	- 14,0	- 9,4	+ 218,9
1985 .....	+ 163,0	+ 6,8	+ 14,0	+ 2,2	+ 186,0	+ 19,9	+ 205,9	- 1,3	- 0,5	- 1,8	+ 204,1
1986 .....	+ 209,6	+ 84,3	+ 54,1	+ 7,1	+ 355,0	+ 51,9	+ 406,9	- 0,4	+ 32,6	+ 32,2	+ 439,1
1987 .....	+ 226,0	+ 75,3	+ 15,5	+ 4,4	+ 321,1	+ 27,3	+ 348,4	+ 26,4	+ 27,1	+ 53,5	+ 401,9
1988 .....	+ 187,4	- 20,0	+ 15,5	+ 1,5	+ 184,3	+ 1,4	+ 185,7	+ 20,2	+ 22,3	+ 42,5	+ 228,3
1989 .....	+ 190,6	+ 93,2	+ 76,1	+ 2,4	+ 362,3	+ 66,8	+ 429,1	+ 62,0	+ 37,8	+ 99,8	+ 528,9
1987 1 <sup>e</sup> kwartaal .....	+ 40,3	+ 64,8	+ 10,6	+ 0,7	+ 116,4	+ 26,0	+ 142,4	+ 9,7	+ 14,6	+ 24,3	+ 166,7
2 <sup>e</sup> kwartaal .....	+ 40,7	- 14,3	+ 3,9	+ 4,7	+ 35,1	+ 11,0	+ 46,1	+ 7,9	+ 3,3	+ 11,2	+ 57,3
3 <sup>e</sup> kwartaal .....	+ 27,3	+ 14,2	- 0,8	+ 1,1	+ 41,8	+ 2,3	+ 44,1	+ 0,1	- 6,4	- 6,3	+ 37,8
4 <sup>e</sup> kwartaal .....	+ 117,6	+ 10,4	+ 1,8	- 2,1	+ 127,8	- 12,0	+ 115,8	+ 8,7	+ 15,6	+ 24,3	+ 140,1
1988 1 <sup>e</sup> kwartaal .....	+ 27,8	+ 35,9	+ 6,2	- 1,6	+ 68,3	+ 11,7	+ 80,0	+ 24,3	+ 3,0	+ 27,3	+ 107,3
2 <sup>e</sup> kwartaal .....	+ 48,8	- 30,1	+ 2,7	+ 4,7	+ 26,1	- 5,5	+ 20,6	- 12,2	+ 14,4	+ 2,2	+ 22,8
3 <sup>e</sup> kwartaal .....	+ 23,7	- 12,7	+ 6,0	+ 1,8	+ 18,8	+ 4,0	+ 22,8	+ 10,8	+ 11,9	+ 22,7	+ 45,5
4 <sup>e</sup> kwartaal .....	+ 87,1	- 13,1	+ 0,6	- 3,5	+ 71,1	- 8,8	+ 62,3	- 2,7	- 7,0	- 9,7	+ 52,6
1989 1 <sup>e</sup> kwartaal .....	+ 26,2	+ 105,4	+ 2,8	+ 3,9	+ 138,3	+ 21,8	+ 160,1	+ 22,5	+ 12,4	+ 34,9	+ 195,0
2 <sup>e</sup> kwartaal .....	+ 31,0	- 34,2	+ 2,0	+ 3,4	+ 2,2	+ 9,5	+ 11,7	+ 26,6	+ 24,5	+ 51,1	+ 62,8
3 <sup>e</sup> kwartaal .....	+ 16,2	+ 44,1	+ 20,3	+ 3,2	+ 83,9	+ 13,3	+ 97,2	+ 4,7	- 7,0	- 2,3	+ 94,9
4 <sup>e</sup> kwartaal .....	+ 117,1	- 22,1	+ 51,0	- 8,2	+ 137,8	+ 22,2	+ 160,0	+ 8,2	+ 7,8	+ 16,0	+ 176,0
1988 Eerste 10 maanden *	+ 95,2	- 6,2	+ 15,5	+ 4,5	+ 109,1	+ 8,4	+ 117,5	+ 31,5	+ 30,7	+ 62,2	+ 179,7
1989 Eerste 10 maanden *	+ 75,6	+ 112,1	+ 37,1	+ 6,5	+ 231,3	+ 43,0	+ 274,3	+ 57,1	+ 36,5	+ 93,6	+ 367,9

<sup>1</sup> Niet-financiële overheidsbedrijven en particuliere vennootschappen die geen banken of spaarbanken zijn, noch ondernemingen die onder hoofdstuk I van de Wet van 10 juni 1964 vallen.

<sup>2</sup> Oorspronkelijke looptijd.

<sup>3</sup> Na uitschakeling van de louter boekhoudkundige invloed van wisselkoersveranderingen.

<sup>4</sup> Banken, spaarbanken, ondernemingen die onder hoofdstuk I van de Wet van 10 juni 1964 vallen, kredietinstellingen van de overheidssector, Rentenfonds, H.W.I.

<sup>5</sup> Zie tabel XV-4b, kolommen (1) tot (5), voor de uitstaande bedragen.

<sup>6</sup> Voornamelijk vervallen kasbons en termijndeposito's.

<sup>7</sup> Zie tabel XV-4b, kolom (6) voor de uitstaande bedragen.

**XV - 4b. — FINANCIËLE ACTIVA IN HET BEZIT  
VAN DE VENNOOTSCHAPPEN<sup>1</sup> EN PARTICULIEREN  
NIET-MONETAIRE ACTIVA VOOR TEN HOOGSTE EEN JAAR<sup>2</sup>  
BIJ DE NATIONALE FINANCIËLE INSTELLINGEN<sup>3</sup>**

(miljarden franken)

Einde periode	In Belgische franken					In buitenlandse valuta's (6)	Eindtotaal (7) = (5) + (6)
	Deposito's op gewone boekjes (1)	Deposito's op termijn (2)	Kas- en spaarbons (3)	Diversen <sup>4</sup> (4)	Totaal (5) = (1) tot (4)		
1982 .....	1.135,1	506,9	73,3	9,5	1.724,9	127,5	1.852,3
1983 .....	1.246,6	542,0	83,8	10,9	1.883,4	129,7	2.013,1
1984 .....	1.362,0	599,1	89,9	11,8	2.062,8	139,2	2.202,0
1985 .....	1.524,9	605,9	103,9	14,0	2.248,8	126,1	2.374,8
1986 .....	1.734,6	690,2	158,0	21,1	2.603,8	116,0	2.719,8
1987 Maart .....	1.774,8	755,0	168,6	21,8	2.720,2	122,8	2.843,0
Juni .....	1.815,6	740,7	172,5	26,5	2.755,3	131,7	2.886,9
September .....	1.842,9	755,0	171,7	27,6	2.797,1	132,3	2.929,4
December .....	1.960,5	765,4	173,5	25,5	2.924,9	136,8	3.061,7
1988 Maart .....	1.988,3	801,3	179,7	23,9	2.993,2	163,6	3.156,7
Juni .....	2.037,1	771,2	182,4	28,6	3.019,3	156,3	3.175,6
September .....	2.060,8	758,5	188,4	30,4	3.038,1	168,2	3.206,2
Oktober .....	2.055,7	759,2	189,0	30,0	3.033,9	173,8	3.207,8
December .....	2.147,9	745,4	189,0	26,9	3.109,2	163,3	3.272,5
1989 Maart .....	2.174,1	850,8	191,8	30,9	3.247,5	188,0	3.435,5
Juni .....	2.205,1	816,5	193,8	34,3	3.249,7	213,0	3.462,7
September .....	2.221,4	860,6	214,1	37,5	3.333,6	215,5	3.549,1
Oktober .....	2.223,5	857,5	226,1	33,4	3.340,5	215,6	3.556,1
December .....	2.338,4	838,6	265,1	29,4	3.471,5	212,1	3.683,6

<sup>1</sup> Niet-financiële overheidsbedrijven en particuliere vennootschappen die geen banken of spaarbanken zijn, noch ondernemingen die onder hoofdstuk I van de Wet van 10 juni 1964 vallen.

<sup>2</sup> Oorspronkelijke looptijd.

<sup>3</sup> Banken, spaarbanken, ondernemingen die onder hoofdstuk I van de Wet van 10 juni 1964 vallen, kredietinstellingen van de overheidsector, Rentenfonds, H.W.I.

<sup>4</sup> Voornamelijk vervallen kasbons en termijndeposito's.

**XV - 5. — FINANCIËLE ACTIVA IN HET BEZIT VAN DE VENNOOTSCHAPPEN<sup>1</sup>  
EN PARTICULIEREN  
ACTIVA VOOR MEER DAN EEN JAAR<sup>2</sup>**

(veranderingen in miljarden franken)

Periode	In Belgische franken				In buitenlandse valuta's <sup>3 4</sup>			Eindtotaal (8) = (4) + (7)
	Kasbons en obligaties <sup>5</sup> (1)	Aandelen <sup>6</sup> (2)	Deposito's (3)	Totaal (4) = (1) + (2) + (3)	Obligaties (5)	Aandelen <sup>7</sup> (6)	Totaal (7) = (5) + (6)	
1983 .....	+ 266,5	+ 43,5	+ 17,6	+ 327,6	+ 83,7	+ 0,3	+ 84,0	+ 411,6
1984 .....	+ 192,8	+ 20,1	+ 2,1	+ 215,0	+ 108,5	- 4,0	+ 104,5	+ 319,5
1985 .....	+ 280,0	+ 2,6	+ 7,2	+ 289,8	+ 85,2	+ 4,9	+ 90,1	+ 379,9
1986 .....	+ 74,5	+ 8,7	- 0,5	+ 82,7	+ 81,9	+ 30,8	+ 112,7	+ 195,4
1987 ..... *	+ 144,4	- 14,4	+ 11,3	+ 141,2	+ 89,2	+ 0,5	+ 89,7	+ 230,9
1988 ..... *	+ 294,6	+ 1,7	- 4,1	+ 292,2	+ 211,0	- 18,4	+ 192,6	+ 484,8
1989 ..... *	+ 110,7	+ 56,4	- 16,7	+ 150,4	+ 154,4	+ 81,5	+ 235,9	+ 386,3
1987 1 <sup>e</sup> kwartaal .. *	+ 11,7	- 9,6	- 0,5	+ 1,6	+ 20,0	+ 4,9	+ 24,9	+ 26,5
2 <sup>e</sup> kwartaal .. *	+ 116,2	+ 7,9	+ 1,7	+ 125,8	+ 7,0	- 0,1	+ 6,9	+ 132,7
3 <sup>e</sup> kwartaal .. *	+ 29,0	- 21,7	+ 4,5	+ 11,8	+ 26,1	+ 6,3	+ 32,4	+ 44,2
4 <sup>e</sup> kwartaal .. *	- 12,6	+ 9,0	+ 5,5	+ 1,9	+ 36,1	- 10,6	+ 25,5	+ 27,4
1988 1 <sup>e</sup> kwartaal .. *	+ 151,6	- 61,7	+ 3,9	+ 93,8	+ 52,4	+ 5,5	+ 57,9	+ 151,7
2 <sup>e</sup> kwartaal .. *	+ 18,6	+ 22,4	+ 1,5	+ 42,5	+ 45,5	- 8,9	+ 36,6	+ 79,1
3 <sup>e</sup> kwartaal .. *	+ 54,6	+ 38,1	- 4,4	+ 88,3	+ 42,9	+ 0,6	+ 43,5	+ 131,8
4 <sup>e</sup> kwartaal .. *	+ 69,8	+ 2,9	- 5,1	+ 67,6	+ 70,2	- 15,6	+ 54,6	+ 122,2
1989 1 <sup>e</sup> kwartaal .. *	+ 67,9	+ 33,4	- 6,8	+ 94,5	+ 55,4	+ 20,6	+ 76,0	+ 170,5
2 <sup>e</sup> kwartaal .. *	+ 81,6	+ 26,8	- 2,6	+ 105,8	+ 11,3	+ 12,2	+ 23,5	+ 129,3
3 <sup>e</sup> kwartaal .. *	- 21,0	- 10,2	- 2,5	- 33,7	+ 120,3	+ 19,3	+ 139,6	+ 105,9
4 <sup>e</sup> kwartaal .. *	- 17,9	+ 6,4	- 4,8	- 16,3	- 32,5	+ 29,4	- 3,1	- 19,4
1988 Eerste 10 maanden .. *	+ 247,8	- 2,0	- 0,8	+ 245,0	+ 175,8	- 10,1	+ 165,7	+ 410,7
1989 Eerste 10 maanden .. *	+ 123,8	+ 51,8	- 12,8	+ 162,8	+ 196,5	+ 54,5	+ 251,0	+ 413,8

<sup>1</sup> Niet-financiële overheidsbedrijven en particuliere vennootschappen die geen banken of spaarbanken zijn, noch ondernemingen die onder hoofdstuk I van de Wet van 10 juni 1964 vallen.

<sup>2</sup> Oorspronkelijke looptijd.

<sup>3</sup> Na uitschakeling van de louter boekhoudkundige invloed van wisselkoersveranderingen.

<sup>4</sup> Netto-aankopen van effecten door ingezetenen van de B.L.E.U.; de netto-aankopen door Luxemburgse ingezetenen werden in de mate van het mogelijke uitgeschakeld.

<sup>5</sup> Met inbegrip van de obligaties in Luxemburgse franken, voor zover die konden worden opgetekend.

<sup>6</sup> Openbaar uitgegeven aandelen, na afrek van de door niet-ingezetenen verrichte netto-aankopen van nieuwe of bestaande Belgische aandelen.

<sup>7</sup> Inclusief de netto-aankopen van deelbewijzen in beleggingsfondsen buiten de B.L.E.U.

XV - 6a. — FINANCIËLE ACTIVA IN HET BEZIT VAN DE VENNOOTSCHAPPEN<sup>1</sup> EN PARTICULIEREN  
ACTIVA IN BELGISCHE FRANKEN EN BUITENLANDSE VALUTA'S<sup>2</sup> BIJ DE NATIONALE FINANCIËLE INSTELLINGEN

(veranderingen in miljarden franken)

Periode	N.B.B.	Muntfonds, B.P.C., Rentenfonds, H.W.I.	Banken		Kredietinstellingen van de overheidssector		Spaarbanken <sup>3</sup>		Totaal				
			Activa voor ten hoogste een jaar	Activa voor ten hoogste een jaar	Activa voor ten hoogste een jaar	Activa meer dan een jaar	Activa voor ten hoogste een jaar	Activa meer dan een jaar	Activa voor ten hoogste een jaar	Activa meer dan een jaar	Activa voor ten hoogste een jaar	Activa voor meer dan een jaar	Eindtotaal
			(1)	(2)	(3)	(4)	(5)	(6)	(7)	(8)	(9) = (1) + (2) + (3) + (5) + (7)	(10) = (4) + (6) + (8)	(11) = (9) + (10)
1983 .....	+ 15,8	- 2,1	+119,5	+ 61,3	+ 58,0	+106,4	+ 39,8	+ 46,9	+231,0	+214,7	+445,7		
1984 .....	- 4,9	- 13,2	+ 67,6	+ 37,3	+ 67,3	+ 70,2	+ 46,0	+ 28,6	+162,8	+136,1	+298,9		
1985 .....	- 0,6	+ 11,6	+120,5	+ 56,1	+ 74,2	+ 76,7	+ 32,9	+ 35,0	+238,5	+167,8	+406,3		
1986 .....	+ 19,3	+ 8,8	+173,8	+ 6,6	+138,1	+ 11,8	+ 97,2	+ 0,3	+437,2	+ 18,7	+455,9		
1987 .....	+ 8,4	- 3,1	+195,6	+ 15,4	+ 90,5	+ 38,7	+ 97,2	+ 1,7	+388,6	+ 55,9	+444,5		
1988 .....	+ 3,2	+ 1,3	+121,4	- 1,8	+ 65,3	+ 73,2	+ 84,4	+ 21,1	+275,6	+ 92,5	+368,1		
1989 .....	+ 7,1	+ 17,8	+274,4 <sup>4</sup>	+ 60,1 <sup>4</sup>	+179,1	- 34,4	+ 52,3 <sup>4</sup>	- 59,2 <sup>4</sup>	+530,7	- 33,5	+497,2		
1987 1 <sup>e</sup> kwartaal .....	- 10,1	+ 3,0	+ 76,7	+ 2,7	+ 32,0	+ 9,0	+ 26,6	- 4,9	+128,2	+ 6,8	+135,0		
2 <sup>e</sup> kwartaal .....	+ 25,0	+ 7,2	+ 67,6	+ 5,9	+ 28,3	+ 10,7	+ 25,6	+ 1,4	+153,7	+ 18,0	+171,7		
3 <sup>e</sup> kwartaal .....	- 11,0	- 8,5	- 12,9	+ 7,6	- 16,3	+ 13,3	+ 8,2	+ 3,4	- 40,5	+ 24,4	- 16,0		
4 <sup>e</sup> kwartaal .....	+ 4,6	- 4,8	+ 64,2	- 0,8	+ 46,4	+ 5,7	+ 36,8	+ 1,8	+147,2	+ 6,6	+153,9		
1988 1 <sup>e</sup> kwartaal .....	- 9,9	+ 4,4	+ 79,9	+ 9,2	+ 11,2	+ 41,9	+ 11,4	+ 11,5	+ 96,9	+ 62,6	+159,6		
2 <sup>e</sup> kwartaal .....	+ 20,8	+ 12,5	+ 17,6	+ 9,5	+ 32,1	+ 11,6	+ 29,3	+ 0,8	+112,4	+ 21,9	+134,3		
3 <sup>e</sup> kwartaal .....	- 11,8	- 13,8	- 11,3	- 12,6	- 8,8	+ 3,1	+ 3,4	- 1,6	- 42,3	- 11,1	- 53,4		
4 <sup>e</sup> kwartaal .....	+ 4,1	- 1,8	+ 35,2	- 7,9	+ 30,8	+ 16,7	+ 40,3	+ 10,3	+108,6	+ 19,1	+127,6		
1989 1 <sup>e</sup> kwartaal .....	- 17,0	+ 10,0	+ 87,3	+ 2,1	+ 46,9	+ 22,8	+ 20,4	+ 4,8	+147,5	+ 29,7	+177,2		
2 <sup>e</sup> kwartaal .....	+ 24,0	+ 6,6	+ 47,4	- 0,9	+ 27,2	+ 6,0	+ 25,1	+ 6,3	+130,3	+ 11,5	+141,7		
3 <sup>e</sup> kwartaal .....	- 10,6	+ 2,8	+ 60,5 <sup>4</sup>	+ 64,9 <sup>4</sup>	+ 13,5	- 13,1	- 41,6 <sup>4</sup>	- 61,0 <sup>4</sup>	+ 24,7	- 9,2	+ 15,5		
4 <sup>e</sup> kwartaal .....	+ 10,7	- 1,5	+ 79,1	- 6,0	+ 91,5	- 50,2	+ 48,5	- 9,4	+228,3	- 65,5	+162,7		
1988 Eerste 10 maanden .....	- 2,0	+ 1,4	+ 91,7	+ 0,6	+ 33,3	+ 71,0	+ 53,8	+ 12,4	+178,2	+ 84,0	+262,2		
1989 Eerste 10 maanden .....	- 6,7	+ 16,7	+180,9 <sup>4</sup>	+ 60,8 <sup>4</sup>	+ 86,0	+ 16,3	+ 15,1 <sup>4</sup>	- 53,5 <sup>4</sup>	+292,1	+ 23,5	+315,7		

<sup>1</sup> Niet-financiële overheidsbedrijven en particuliere vennootschappen die geen banken of spaarbanken zijn, noch ondernemingen die onder hoofdstuk I van de Wet van 10 juni 1964 vallen.

<sup>2</sup> Na uitschakeling van de louter boekhoudkundige invloed van wisselkoersveranderingen.

<sup>3</sup> Met inbegrip van de ondernemingen die onder hoofdstuk I van de Wet van 10 juni 1964 vallen.

<sup>4</sup> De cijfers werden beïnvloed doordat een belangrijke spaarbank een bank werd.



XV - 6b. — FINANCIËLE ACTIVA IN HET BEZIT VAN DE VENNOOTSCHAPPEN<sup>1</sup> EN PARTICULIEREN  
ACTIVA IN BELGISCHE FRANKEN EN BUITENLANDSE VALUTA'S BIJ DE NATIONALE FINANCIËLE INSTELLINGEN

(miljarden franken)

Einde periode	N.B.B.	Muntfonds, B.P.C., Rentenfonds, H.W.I.	Banken		Kredietinstellingen van de overheidssector		Spaarbanken <sup>2</sup>		Totaal		
			Activa voor ten hoogste een jaar	Activa meer dan een jaar	Activa voor ten hoogste een jaar	Activa meer dan een jaar	Activa voor ten hoogste een jaar	Activa meer dan een jaar	Activa voor ten hoogste een jaar	Activa voor meer dan een jaar	Eindtotaal
			(1)	(2)	(3)	(4)	(5)	(6)	(7)	(8)	
1982 .....	359,1	90,5	1.222,3	322,3	690,1	914,9	366,8	321,1	2.728,9	1.558,4	4.287,3
1983 .....	375,0	88,4	1.354,2	383,7	748,1	1.021,3	406,6	368,1	2.972,3	1.773,1	4.745,4
1984 Oude reeks <sup>3</sup> .....	370,1	75,2	1.426,7	421,0	815,4	1.091,5	452,6	396,7	3.140,0	1.909,2	5.049,2
Nieuwe reeks <sup>3</sup> .....	370,1	75,2	1.426,7	421,0	820,0	1.088,5	452,6	396,7	3.144,7	1.906,1	5.050,8
1985 .....	369,4	86,8	1.535,5	477,1	894,2	1.165,1	485,5	431,7	3.371,4	2.073,9	5.445,3
1986 .....	388,8	95,6	1.699,6	483,7	1.032,4	1.176,9	582,6	432,0	3.799,0	2.092,6	5.891,6
1987 Maart .....	378,6	98,6	1.773,4	486,4	1.064,4	1.185,9	609,3	427,1	3.924,3	2.099,4	6.023,7
Juni .....	403,6	105,8	1.842,0	492,3	1.092,7	1.196,6	634,8	428,5	4.078,9	2.117,4	6.196,3
September .....	392,6	97,3	1.829,6	499,9	1.076,4	1.210,0	643,0	432,0	4.039,0	2.141,8	6.180,8
December .....	397,2	92,5	1.889,6	499,1	1.122,8	1.215,6	679,9	433,7	4.182,0	2.148,5	6.330,5
1988 Maart .....	387,3	96,9	1.971,9	508,4	1.134,1	1.257,9	691,2	445,3	4.281,3	2.211,6	6.492,9
Juni .....	408,1	109,4	1.994,5	517,9	1.166,2	1.269,1	720,5	446,1	4.398,7	2.233,1	6.631,7
September .....	396,3	95,6	1.984,2	505,3	1.157,3	1.272,2	723,9	444,5	4.357,4	2.222,0	6.579,4
Oktober .....	395,3	93,9	1.986,8	499,7	1.156,1	1.286,7	733,6	446,1	4.365,7	2.232,5	6.598,2
December .....	400,4	93,8	2.017,2	497,3	1.188,1	1.288,8	764,3	454,9	4.463,8	2.241,0	6.704,8
1989 Maart .....	383,3	103,8	2.106,8	499,4	1.235,0	1.311,7	784,6	459,6	4.613,5	2.270,7	6.884,2
Juni .....	407,4	110,3	2.152,6	498,5	1.262,3	1.317,7	809,7	466,0	4.742,2	2.282,2	7.024,4
September .....	396,8	113,1	2.210,9 <sup>4</sup>	563,4 <sup>4</sup>	1.275,8	1.304,6	768,1 <sup>4</sup>	405,0 <sup>4</sup>	4.764,7	2.273,0	7.037,7
Oktober .....	393,7	110,5	2.193,3	558,1	1.274,2	1.305,1	779,4	401,3	4.751,1	2.264,5	7.015,7
December .....	407,5	111,6	2.278,5	557,4	1.367,3	1.254,4	816,6	395,6	4.981,3	2.207,5	7.188,8

<sup>1</sup> Niet-financiële overheidsbedrijven en particuliere vennootschappen die geen banken of spaarbanken zijn, noch ondernemingen die onder hoofdstuk I van de Wet van 10 juni 1964 vallen.

<sup>2</sup> Met inbegrip van de ondernemingen die onder hoofdstuk I van de Wet van 10 juni 1964 vallen.

<sup>3</sup> De afwijking tussen de oude en de nieuwe reeks is toe te schrijven aan een wijziging in de boekhouding van het Gemeentekrediet van België betreffende de intercommunale bedrijven en aan een betere telling van de kasbons en obligaties in het bezit van de vennootschappen en particulieren.

<sup>4</sup> De cijfers werden beïnvloed doordat een belangrijke spaarbank een bank werd.

## XVI. — UITGIFTEN EN SCHULDEN VAN DE OVERHEID

### 1. — UITGIFTEN IN BELGISCHE FRANK VOOR MEER DAN EEN JAAR<sup>1</sup>

(Miljarden franken)

Emittenten	Jaren	Door elke belegger verkrijgbare effecten <sup>2</sup>					Niet door elke belegger verkrijgbare effecten <sup>3</sup>			Totale netto-uitgiften voor meer dan een jaar (9) = (5) + (8)	P.M. Netto-uitgiften voor hoogstens een jaar <sup>4</sup> (10)
		Uitgiften per grote tranches			Doorlopende netto-uitgiften (4)	Totale netto-uitgiften (5) = (3) + (4)	Bruto-uitgiften (6)	Aflossingen (7)	Netto-uitgiften (8) = (6) - (7)		
		Bruto-uitgiften (1)	Aflossingen (2)	Netto-uitgiften (3) = (1) - (2)							
1. Staat (directe schuld alleen)	1981	144,0	136,0	8,0	—	8,0	3,3	1,2	2,1	10,1	220,8
	1982	176,0	120,1	55,9	—	55,9	2,0	3,5	- 1,5	54,4	233,8
	1983	322,5	125,4	197,1	—	197,1	54,7	1,2	53,5	250,6	116,9
	1984	293,0	149,8	143,2	—	143,2	94,8	2,7	92,1	235,3	117,4
	1985	478,5	162,5	316,0	—	316,0	88,6	19,9	68,7	384,7	71,0
	1986	289,4	107,0	182,4	—	182,4	25,1	71,5	- 46,4	136,0	289,0
	* 1987	453,4	186,1	267,3	—	267,3	94,4	77,9	16,5	283,8	102,0
	* 1988	549,1	174,0	375,1	—	375,1	35,1	44,5	- 9,4	365,7	33,7
2. Zelfstandige fondsen en instellingen voor sociale verzekering	1981	35,1	20,7	14,4	—	14,4	9,4	7,8	1,6	16,0	4,0
	1982	38,1	27,5	10,6	—	10,6	39,1	7,7	31,4	42,0	- 5,5
	1983	125,9	76,3	49,6	—	49,6	43,2	6,2	37,0	86,6	- 3,6
	1984	61,0	51,4	9,6	—	9,6	47,8	6,1	41,7	51,3	- 3,6
	1985	157,0	62,2	94,8	—	94,8	38,5	9,1	29,4	124,2	- 1,4
	1986	85,2	36,4	48,8	—	48,8	23,6	16,0	7,6	56,4	0,0
	* 1987	89,3	43,4	45,9	—	45,9	40,9	35,5	5,4	51,3	0,0
	* 1988	90,0	41,8	48,2	—	48,2	31,7	23,7	8,0	56,2	0,0
3. Openbare financiële instellingen (ASLK inbegrepen)	1981	0,0	9,6	- 9,6	29,9	20,3	14,5	10,9	3,6	23,9	- 0,8
	1982	35,0	3,8	31,2	43,2	74,4	36,4	16,8	19,6	94,0	- 0,9
	1983	16,0	4,1	11,9	35,9	47,8	17,8	4,5	13,3	61,1	3,1
	1984	0,0	4,0	- 4,0	41,9	37,9	11,1	6,1	5,0	42,9	1,3
	1985	0,0	16,8	- 16,8	48,8	32,0	8,9	11,5	- 2,6	29,4	10,6
	1986	0,0	12,7	- 12,7	16,5	3,8	30,9	13,3	17,6	21,4	12,2
	* 1987	0,0	23,5	- 23,5	11,9	- 11,6	49,6	22,1	27,5	15,9	3,4
	* 1988	0,0	0,8	- 0,8	45,1	44,3	27,7	12,3	15,4	59,7	11,4
4. Lagere overheid, Intercommunales voor de bouw van autowegen en Gemeentekrediet van België	1981	42,0	20,2	21,8	41,7	63,5	0,0	0,5	- 0,5	63,0	- 2,3
	1982	25,1	10,7	14,4	57,7	72,1	0,0	0,5	- 0,5	71,6	- 2,1
	1983	0,0	7,1	- 7,1	56,2	49,1	0,4	0,1	0,3	49,4	3,8
	1984	40,0	20,7	19,3	43,4	62,7	5,0	0,2	4,8	67,5	1,7
	1985	30,0	4,9	25,1	54,0	79,1	10,0	0,2	9,8	88,9	6,6
	1986	0,0	10,9	- 10,9	8,0	- 2,9	20,0	0,9	19,1	16,2	22,4
	* 1987	22,6	23,6	- 1,0	25,0	24,0	0,0	0,2	- 0,2	23,8	- 1,5
	* 1988	18,0	0,3	17,7	16,9	34,6	8,2	1,8	6,4	41,0	3,3
5. Parastatale bedrijven	1981	21,5	18,8	2,7	—	2,7	4,0	2,8	1,2	3,9	—
	1982	12,0	8,5	3,5	—	3,5	20,9	13,1	7,8	11,3	—
	1983	25,0	10,5	14,5	—	14,5	15,0	11,5	3,5	18,0	—
	1984	15,0	25,1	- 10,1	—	- 10,1	15,9	7,7	8,2	- 1,9	—
	1985	0,0	6,6	- 6,6	—	- 6,6	2,0	8,6	- 6,6	- 13,2	—
	1986	30,0	19,6	10,4	—	10,4	6,7	12,7	- 6,0	4,4	—
	* 1987	0,0	3,5	- 3,5	—	- 3,5	9,0	11,4	- 2,4	- 5,9	—
	* 1988	0,0	21,3	- 21,3	—	- 21,3	18,5	14,1	4,4	- 16,9	—
Totaal 1 tot 5 : totaal der uitgiften in Belgische frank van de Belgische overheid	1981	242,6	205,3	37,3	71,6	108,9	31,2	23,2	8,0	116,9	—
	1982	286,2	170,6	115,6	100,9	216,5	98,4	41,6	56,8	273,3	—
	1983	489,4	223,4	266,0	92,1	358,1	131,1	23,5	107,6	465,7	—
	1984	409,0	251,0	158,0	85,3	243,3	174,6	22,8	151,8	395,1	—
	1985	665,5	253,0	412,5	102,8	515,3	148,0	49,3	98,7	614,0	—
	1986	404,6	186,6	218,0	24,5	242,5	106,3	114,4	- 8,1	234,4	—
	* 1987	565,3	280,1	285,2	36,9	322,1	193,9	147,1	46,8	368,9	—
	* 1988	657,1	238,2	418,9	62,0	480,9	121,2	96,4	24,8	505,7	—

<sup>1</sup> De uitgiften per grote tranches waarvan de inschrijvingsperiode over het einde van het ene jaar en het begin van het andere gespreid is worden over de twee betrokken jaren verdeeld volgens de bedragen waarvoor in de loop van ieder jaar werkelijk ingeschreven werd.

<sup>2</sup> Als door elke belegger verkrijgbare effecten worden beschouwd : de effecten die het voorwerp uitmaakten van een openbare uitgifte, die welke ter beurze genoteerd worden of waarvan de opneming in de koerslijst is voorzien en die welke gewoonlijk het voorwerp van verhandelingen buiten de beurs uitmaken, alsook de obligaties en

kasbons welke doorlopend uitgegeven worden door het Gemeentekrediet van België, de N.M.K.N., het N.I.L.K., het C.B.H.K., de N.K.B.K., evenals de spaarbons uitgegeven door de ASLK.

<sup>3</sup> In beginsel per grote tranches, doch met inbegrip van de doorlopende uitgiften van de parastatale instellingen voor de huisvesting.

<sup>4</sup> Netto-evolutie van de schuld voor hoogstens een jaar van de Staat en bedrag der netto-uitgiften voor een jaar van de andere sectoren.

# XVI - 2. — UITGIFTEN VOOR MEER DAN EEN JAAR VAN DE OVERHEID<sup>1</sup>

## Leningen in Belgische frank

Openingsdatum van de intekening		Emittenten	Nominale rentevoet (%)	Emissiekoers (%)	Looptijd	Uitgegeven bedrag <sup>2</sup> (miljarden franken)	Rendement voor de houder <sup>3</sup> (%)		
Maand	Dag						op de tussentijdse vervaldag	op de eindvervaldag	
1984	Januari ..	27	Belgische Staat 1984-92	11,75	99,00	8 jaar	72,0	—	11,95
	April ....	9	Wegenfonds 1984-91	12,00	99,50	7 jaar	41,0	—	12,11
	Mei .....	24	Belgische Staat 1984-92	12,00	99,50	8 jaar	124,0	—	12,10
	September	5	Hulpfonds tot financieel herstel van de Gemeenten 1984-91	12,00	100,25	7 jaar	40,0	—	11,95
	Oktober .	8	Belgische Staat 1984-93	11,75	99,75	8 jaar 3 maanden	97,0	—	11,76
	November	20	R.T.T. 1984-92	11,75	100,25	8 jaar	15,0	—	11,70
							389,0		
1985	Januari ..	15	Belgische Staat 1985-93	11,50	99,75	8 jaar	120,0	—	11,55
	Maart ...	11	Wegenfonds 1985-93	11,50	99,75	8 jaar	65,0	—	11,55
	April ....	29	Belgische Staat 1985-93, 2 <sup>e</sup> reeks	11,50	100,00	8 jaar	153,5	—	11,50
	April ....	29	Belgische Staat 1985-89-94	11,00 — 11,25 <sup>4</sup>	99,75	4 of 9 jaar	36,0	11,08	11,15
	Juni .....	17	Hulpfonds tot financieel herstel van de Gemeenten 1985-93	11,00	100,75	8 jaar	30,0	—	10,86
	September	2	Belgische Staat 1985-94	10,75	100,00	8 jaar 6 maanden	119,0	—	10,77
	November	20	Wegenfonds 1985-94	10,00	100,75	9 jaar	85,0	—	9,87
							608,5		
1986	Januari ..	31	Belgische Staat 1986-94	9,75	99,75	8 jaar	161,5	—	9,80
	Maart ...	17	Wegenfonds 1986-94	9,50	101,00	8 jaar	85,2	—	9,32
	April ....	30	R.T.T. 1986-94	7,25	99,25	8 jaar	30,0	—	7,38
	September	15	Belgische Staat 1986-94	7,60	99,25	8 jaar	126,0	—	7,73
	December	15	Belgische Staat 1987-93-97	7,75	99,00	6 of 10 jaar	127,2	7,97	7,90
							529,9		
1987	Januari ..	30	Wegenfonds 1987-95	8,00	100,00	8 jaar	89,3	—	8,00
	Maart ...	20	Belgische Staat 1987-95	8,00	100,00	8 jaar	168,9	—	8,00
	Juni .....	1	Belgische Staat 1987-95, 2 <sup>e</sup> reeks	8,00	100,00	8 jaar	157,7	—	8,00
	September	.	Hulpfonds tot financieel herstel van de Gemeenten 1987-95 <sup>5</sup>	8,00	99,70 <sup>6</sup>	7 jaar 6 maand	22,6	—	8,07 <sup>6</sup>
	December	21	Belgische Staat 1988-96	8,00	99,50	8 jaar	141,6	—	8,09
							580,1		
1988	Februari .	22	Wegenfonds 1988-96	7,75	100,50	8 jaar	90,0	—	7,66
	April ....	18	Belgische Staat 1988-96	7,75	100,25	8 jaar	106,8	—	7,71
	Juni .....	20	Belgische Staat 1988-96, 2 <sup>e</sup> reeks	7,75	99,75	8 jaar	117,8	—	7,79
	September	5	Belgische Staat 1988-95	8,00	99,25	7 jaar	77,5	—	8,14
	Oktober .	.	Hulpfonds tot financieel herstel van de Gemeenten 1988-95 <sup>5</sup>	8,00	100,35 <sup>6</sup>	7 jaar	18,0	—	7,93 <sup>6</sup>
	November	22	Belgische Staat 1988-95	7,75	100,00	6 jaar 3 maand	107,0	—	7,76
							517,1		
1989	Januari ..	30	Belgische Staat 1989-97	8,00	99,75	8 jaar	173,6	—	8,04
	Maart ...	13	Belgische Staat 1989-97	8,25	99,50	8 jaar	90,0	—	8,34
	Juni .....	12	Belgische Staat 1989-97, 2 <sup>e</sup> reeks	8,25	100,00	8 jaar	87,5	—	8,25
	Oktober .	3	Belgische Staat 1989-96	8,25	98,50	7 jaar	62,5	—	8,54
	December	11	Belgische Staat 1989-98	9,50	100,00	8 jaar 3 maand	50,0	—	9,48
							463,6		
1990	Maart ...	5	Belgische Staat 1990-97	10,00	100,00	7 jaar	70,0	—	10,00
	Juni .....	11	Belgische Staat 1990-97, 2 <sup>e</sup> reeks	10,00	101,00	6 jaar 9 maand	173,5	—	9,81

<sup>1</sup> Leningen waarvan een besluit in het *Belgisch Staatsblad* verschenen is, exclusief de doorlopende uitgaven.

<sup>2</sup> De jaarlijkse totalen kunnen verschillen van de cijfers in kolom (1) van de vorige tabel (bruto-uitgaven per grote tranches) omdat zij a) het nominaal bedrag van de uitgaven bevatten zelfs als slechts een deel van de lening effectief was geplaatst en b) de uitgaven waarvan de inschrijvingsperiode over twee jaren verspreid was, in de vorige tabel, over de twee betrokken jaren verdeeld werden volgens de bedragen waarvoor in de loop van ieder jaar werkelijk ingeschreven werd.

<sup>3</sup> Rendementen berekend op basis van de rentetarieven vóór fiscale afhoudingen aan de bron.

<sup>4</sup> De eerste rentevoet wordt toegepast tot op de tussentijdse vervaldag, de tweede rentevoet vanaf deze vervaldag.

<sup>5</sup> Tenderlening.

<sup>6</sup> Volgens navraag bij de belangrijkste financiële instellingen.

XVI - 3. — SCHULDEN IN BELGISCHE FRANK  
VOOR MEER DAN EEN JAAR VAN DE OVERHEID

a) Indeling naar de debiteuren

(Nominale waarden aan het einde van het jaar, miljarden franken)

	Niet-financiële sectoren				Financiële instellingen	Totaal
	Staat <sup>1</sup>	Parastatale bedrijven	Sociale verzekering en pensioenfondsen	Niet elders vermelde overheid <sup>2</sup>		
<b>Verkrijgbaar door elke belegger<sup>3</sup></b>						
1981 .....	1.286,6	90,7	—	186,8	895,6	2.459,7
1982 .....	1.440,2	94,2	—	89,4	1.052,5	2.676,3
1983 .....	1.717,9	108,9	—	55,9	1.151,7	3.034,4
1984 .....	1.851,9	98,8	—	98,3	1.228,7	3.277,7
1985 .....	2.256,0	92,3	—	131,5	1.313,2	3.793,0
1986 .....	2.487,6	102,7	—	124,8	1.320,4	4.035,5
1987 .....	2.819,3	99,3	—	146,9	1.330,1	4.395,6
1988 .....	3.244,7	78,2	—	164,1	1.389,5	4.876,5
<b>Niet verkrijgbaar door elke belegger</b>						
1981 .....	68,0	69,6	26,1	54,1	113,8	331,6
1982 .....	72,6	77,4	42,5	62,5	133,3	388,3
1983 .....	127,6	80,7	55,8	85,2	146,6	495,9
1984 .....	230,5	88,9	53,6	123,1	151,6	647,7
1985 .....	433,2	82,3	52,4	137,5	147,4	854,3
1986 .....	386,3	76,4	47,0	170,0	166,5	846,2
1987 .....	381,2	73,9	41,6	164,2	194,1	855,0
1988 .....	370,4	82,0	49,0	171,9	206,5	879,8
<b>Totaal</b>						
1981 .....	1.354,6	160,3	26,1	240,9	1.009,4	2.791,3
1982 .....	1.512,8	171,6	42,5	151,9	1.185,8	3.064,6
1983 .....	1.845,5	189,6	55,8	141,1	1.298,3	3.530,3
1984 .....	2.082,4	187,7	53,6	221,4	1.380,3	3.925,4
1985 .....	2.689,2	174,6	52,4	269,0	1.462,1	4.647,3
1986 .....	2.873,9	179,1	47,0	294,8	1.486,9	4.881,7
1987 .....	3.200,5	173,2	41,6	311,1	1.524,2	5.250,6
1988 .....	3.615,1	160,2	49,0	336,0	1.596,0	5.756,3

<sup>1</sup> Belgische gevestigde en halfnagel binnenlandse directe en indirecte overheidsschuld.

<sup>2</sup> Inclusief de effecten die in aanmerking genomen werden of in aanmerking komen voor de inschrijving op effecten van het Belgisch-Kongolese Fonds voor Delging en Beheer, evenals de aan het einde van ieder jaar werkelijk toegekende vergoeding.

<sup>3</sup> Als door elke belegger verkrijgbare effecten worden beschouwd : de effecten, die het voorwerp uitmaken van een openbare uitgifte, die welke ter beurze genoteerd

worden of waarvan de opneming in de koerslijst is voorzien en die welke gewoonlijk het voorwerp van verhandelingen buiten de beurs uitmaken, alsook de obligaties en kasbons welke doorlopend uitgegeven worden door het Gemeentekrediet van België, de N.M.K.N., het N.I.L.K., de N.K.B.K., het C.B.H.K., evenals de spaarbons uitgegeven door de ASLK.

XVI - 3. — SCHULDEN IN BELGISCHE FRANK  
VOOR MEER DAN EEN JAAR VAN DE OVERHEID<sup>1</sup>

b) Indeling naar de houders

(Nominale waarden aan het einde van het jaar, miljarden franken)

	Niet-financiële sectoren				Financiële instellingen					Totaal
	Bedrijven, particulieren, Buitenland	Parastatale bedrijven	Niet elders vermeldde overheid <sup>2</sup>	Sociale verzekering	Overwegend geldscheppende instellingen <sup>3</sup>	Rentenfondsen	Spaarbanken, hypotheek- en kapitalisatiemaatschappijen	Instellingen voor verzekering op het leven en tegen arbeidsongevallen, pensioenfondsen	Kredietinstellingen van de openbare sector	
<b>Verkrijgbaar door elke belegger<sup>4</sup></b>										
1981 .....	1.329,8	13,1	9,0	18,8	499,9	25,1	307,3	175,3	81,4	2.459,7
1982 .....	1.449,4	14,0	11,6	21,3	537,5	16,6	338,9	196,1	90,9	2.676,3
1983 .....	1.587,5	15,0	12,0	20,2	617,4	27,3	401,9	206,5	146,6	3.034,4
1984 .....	1.689,7	14,9	13,6	21,6	635,7	26,6	447,0	234,3	194,3	3.277,7
1985 .....	1.872,2	14,3	17,9	24,8	761,5	26,1	519,4	246,2	310,6	3.793,0
1986 .....	1.859,3	14,5	19,9	27,2	784,2	47,6	575,1	296,7	411,0	4.035,5
1987 ..... *	1.962,5	14,6	20,6	26,8	883,8	42,3	638,5	343,2	463,3	4.395,6
1988 ..... *	2.212,8	13,6	9,4	27,5	967,7	46,7	698,1	379,7	521,0	4.876,5
<b>Niet verkrijgbaar door elke belegger</b>										
1981 .....	20,2	0,3	0,1	0,8	130,6	—	105,0	32,1	42,5	331,6
1982 .....	27,6	0,3	0,1	1,0	143,4	—	136,1	33,2	46,6	388,3
1983 .....	41,1	0,3	0,1	0,7	177,6	—	166,5	38,2	71,4	495,9
1984 .....	41,7	0,1	0,0	0,6	237,5	—	225,3	40,7	101,8	647,7
1985 .....	54,6	0,1	0,1	0,4	266,3	—	282,4	43,6	206,8	854,3
1986 .....	58,2	0,0	0,1	0,4	257,8	—	281,0	51,4	197,3	846,2
1987 ..... *	53,3	0,0	0,1	1,5	236,1	—	317,5	47,2	199,3	855,0
1988 ..... *	84,4	0,2	0,1	1,0	219,0	—	324,8	51,7	198,6	879,8
<b>Totaal</b>										
1981 .....	1.350,0	13,4	9,1	19,6	630,5	25,1	412,3	207,4	123,9	2.791,3
1982 .....	1.477,0	14,3	11,7	22,3	680,9	16,6	475,0	229,3	137,5	3.064,6
1983 .....	1.628,6	15,3	12,1	20,9	795,0	27,3	568,4	244,7	218,0	3.530,3
1984 .....	1.731,4	15,0	13,6	22,2	873,2	26,6	672,3	275,0	296,1	3.925,4
1985 .....	1.926,8	14,4	18,0	25,2	1.027,8	26,1	801,8	289,8	517,4	4.647,3
1986 .....	1.917,5	14,5	20,0	27,6	1.042,0	47,6	856,1	348,1	608,3	4.881,7
1987 ..... *	2.015,8	14,6	20,7	28,3	1.119,9	42,3	956,0	390,4	662,6	5.250,6
1988 ..... *	2.297,2	13,8	9,5	28,5	1.186,7	46,7	1.022,9	431,4	719,6	5.756,3

<sup>1</sup> Inclusief de effecten van het Belgisch-Kongoles Fonds voor Delging en Beheer.

<sup>2</sup> Exclusief de zelfstandige fondsen en de parastatale instellingen die de kenmerken vertonen van geldscheppende instellingen of van instellingen voor het spaarwezen, de sociale verzekering, de verzekeringen of de kapitalisatie.

<sup>3</sup> Exclusief het bezit van de pensioenkassen door deze instellingen beheerd.

<sup>4</sup> Als door elke belegger verkrijgbare effecten worden beschouwd: de effecten die het voorwerp uitmaakten van een openbare uitgifte, die welke ter beurze genoteerd worden of waarvan de opname in de koerslijst is voorzien en die welke gewoonlijk het voorwerp van verhandelingen buiten de beurs uitmaken, alsook de obligaties en kasbons welke doorlopend uitgegeven worden door het Gemeentekrediet van België, de N.M.K.N., het N.I.L.K., de N.K.B.K., het C.B.H.K., evenals de spaarbons uitgegeven door de ASLK.

## XVII. — EFFECTEN VAN DE PARTICULIERE SECTOR EN KREDIETEN AAN DE BEDRIJVEN EN PARTICULIEREN EN AAN HET BUITENLAND

### 1. — BEURSBEDRIJVIGHEID : OMZET, KOERSEN EN RENDEMENTSPERCENTAGES

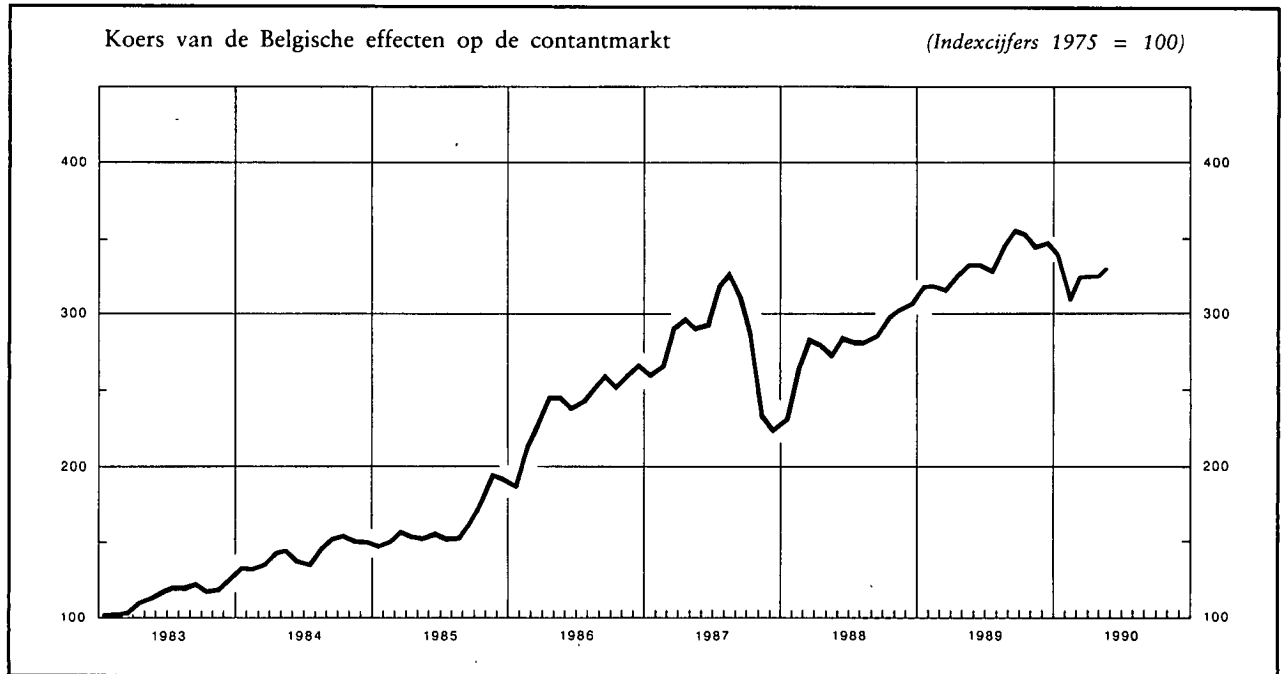

Maandgemiddelden of maanden	Belgische effecten				Buitenlandse effecten		
	Gemiddelde omzet per beursdag <sup>1,2</sup>	Aandelenkoersen op de contantmarkt <sup>3</sup>		Rendement van de aandelen <sup>4</sup>		Gemiddelde omzet per beursdag <sup>1</sup>	Aandelenkoersen op de contantmarkt <sup>3</sup>
				Algemeen	Industrieel <sup>5</sup>		
		(miljoenen franken)	(Indexcijfers 1975 = 100)		(%)		
1982 .....	204	89	89	7,1	5,6	156	202
1983 .....	308	114	113	6,1	5,0	254	288
1984 .....	367	144	144	5,2	3,9	272	349
1985 .....	454	163	160	4,9	4,1	305	397
1986 .....	792	241	231	3,6	3,4	413	428
1987 .....	1.075	283	270	3,3	3,0	518	479
1988 .....	1.227	281	276	3,2	2,8	354	464
1989 .....	1.232	336	310	2,9	2,4	463	586
1988 2 <sup>e</sup> kwartaal .....	753	279	262	3,3	3,0	340	450
3 <sup>e</sup> kwartaal .....	870	282	304	3,2	2,6	374	489
4 <sup>e</sup> kwartaal .....	903	303	288	3,0	2,3	343	500
1989 1 <sup>e</sup> kwartaal .....	1.038	318	298	2,9	2,3	538	544
2 <sup>e</sup> kwartaal .....	1.130	322	310	2,9	2,4	437	579
3 <sup>e</sup> kwartaal .....	1.408	344	312	2,8	2,5	418	620
4 <sup>e</sup> kwartaal .....	1.352	349	317	2,8	2,4	458	602
1990 1 <sup>e</sup> kwartaal .....	1.306	325	295	2,7	2,0	572	586
2 <sup>e</sup> kwartaal .....	.	327	300	2,4	1,8	.	565
1989 Juni .....	1.143	334	311	3,0	2,5	499	597
Juli .....	1.136	330	302	2,9	2,5	362	597
Augustus .....	1.470	346	313	2,8	2,5	485	626
September .....	1.619	357	320	2,7	2,4	407	636
Oktober .....	1.570	354	314	2,9	2,7	482	606
November .....	1.283	346	321	2,7	2,2	467	597
December .....	1.204	348	315	2,7	2,2	426	602
1990 Januari .....	1.187	342	309	2,7	2,2	628	601
Februari .....	1.680	308	279	3,1	2,6	656	575
Maart .....	1.052	324	298	2,2	1,3	432	582
April .....	769	325	298	2,2	1,3	354	573
Mei .....	992	326	300	2,4	1,9	365	563
Juni .....	.	331	302	2,5	2,1	.	560

<sup>1</sup> Bron : Beurscommissie te Brussel. Omzet op de contant- en termijnmarkt ter beurze van Brussel.

<sup>2</sup> Ondernemingsobligaties en aandelen.

<sup>3</sup> Bron : N.I.S. Indexcijfers van de aandelenkoersen ter beurze van Brussel en Antwerpen. Gemiddelde van de indexcijfers op de 10<sup>e</sup> en 25<sup>e</sup> van iedere maand.

<sup>4</sup> Verhouding van het laatst betaalde nettodividend tot de notering van het einde van de maand op de beurs van Brussel. Bron : Kredietbank.

<sup>5</sup> Aandelen zonder fiscale voordelen.

XVII - 2. — RENDEMENT VAN DE VENNOOTSCHAPPEN OP AANDELEN<sup>1</sup>

Bron : N.I.S.

Periode <sup>2</sup>	Aantal getelde vennootschappen	Gestort kapitaal	Reserves	Nettoresultaat van het boekjaar		Betaalbaar gestelde bruto-dividenden	Betaalde tantièmes	Obligatieleningen	
				Winst	Verlies			Uitstaande obligatieschuld op 31/12	Brutobedrag van de uitbetaalde coupons <sup>3</sup>
				(mijarden franken)					
(1)	(2)	(3)	(4)	(5)	(6)	(7)	(8)	(9)	
<b>A. — Vennootschappen met voornaamste activiteit in België<sup>4</sup></b>									
1970 .....	15.567	343,9	191,4	47,4	9,1	21,2	1,7	104,1	5,3
1971 .....	15.938	371,8	210,8	53,5	9,7	23,8	1,9	122,3	7,0
1972 .....	16.640	395,4	239,8	53,9	12,6	24,2	1,8	151,0	8,5
1973 .....	17.155	419,2	257,5	62,5	10,6	28,9	2,0	173,6	10,4
1974 .....	18.137	440,2	282,7	78,4	11,7	36,4	2,4	199,3	12,1
1975 .....	19.108	469,5	319,6	83,9	23,2	40,0	2,3	240,6	14,5
1976 .....	19.993	497,3	348,5	65,8	47,3	32,2	1,3	281,8	18,2
1977 .....	20.734	524,4	353,8	77,0	42,5	36,2	1,3	330,1	22,0
<b>B. — Vennootschappen met voornaamste activiteit in het buitenland</b>									
1970 .....	240	41,3	29,7	6,4	2,6	3,6	0,2	3,7	0,3
1971 .....	234	43,0	29,0	7,1	0,3	3,9	0,2	2,3	0,2
1972 .....	229	46,8	31,9	5,3	0,2	3,8	0,2	4,9	0,2
1973 .....	211	43,9	32,0	5,5	0,4	3,7	0,2	4,8	0,3
1974 .....	192	45,8	32,1	7,9	0,7	4,7	0,2	4,7	0,3
1975 .....	186	45,5	34,5	11,1	0,8	5,5	0,2	6,5	0,3
1976 .....	174	43,9	38,2	6,5	0,7	4,7	0,2	6,9	0,5
1977 .....	169	44,1	37,1	5,1	0,9	4,8	0,2	6,9	0,6
<b>C. — Totaal<sup>4</sup></b>									
1970 .....	15.807	385,2	221,1	53,8	11,7	24,8	1,9	107,8	5,6
1971 .....	16.172	414,8	239,8	60,6	10,0	27,7	2,1	124,6	7,2
1972 .....	16.869	442,2	271,7	59,2	12,8	28,0	2,0	155,9	8,7
1973 .....	17.366	463,1	289,5	68,0	11,0	32,6	2,2	178,4	10,7
1974 .....	18.329	486,0	314,8	86,3	12,4	41,1	2,6	204,0	12,4
1975 .....	19.294	515,0	354,1	95,0	24,0	45,5	2,5	247,1	14,8
1976 .....	20.167	541,2	386,7	72,3	48,0	36,9	1,5	288,7	18,7
1977 .....	20.903	568,5	390,9	82,1	43,4	41,0	1,5	336,7	22,6

<sup>1</sup> Naamloze vennootschappen en commanditaire vennootschappen op aandelen naar Belgisch recht.

<sup>2</sup> Voor de kolommen (1) tot (7) : jaar waarin het dividend werd betaald.

<sup>3</sup> Bedrag van de vervallen rente voor het betrokken jaar ; dit bedrag houdt verband met de op het einde van het voorgaande jaar uitstaande obligatieschuld.

<sup>4</sup> Exclusief de N.B.B., de N.M.K.N. en de SABENA.

XVII - 4. — UITGIFTEN VAN DE VENNOOTSCHAPPEN <sup>1</sup>

(Miljarden franken)

Bron : N.I.S. (gegevens gewijzigd door de N.B.B. <sup>2</sup>).

Periode	Aandelen		Obligaties (nominaal bedrag)				Aandelen en obligaties	Aandelen en obligaties	
	nominale uitgiften	netto- uitgiften	niet-doorlopende uitgiften			doorlopende netto- uitgiften	Totale netto- uitgiften	Totale netto- uitgiften	Totale netto- uitgiften (N.I.S.)
			bruto- uitgiften	aflossingen	netto- uitgiften				
(1)	(2)	(3)	(4)	(5) = (3) - (4)	(6)	(7) = (5) + (6)	(8) = (2) + (7)	(9)	
<b>A. — Vennootschappen met voornaamste activiteit in België</b>									
1973 .....	39,1	20,8	13,9	3,3	10,6	6,3	16,9	37,7	39,1
1974 .....	49,5	23,4	13,4	4,2	9,2	9,6	18,8	42,2	43,2
1975 .....	39,4	21,5	27,0	4,5	22,5	9,0	31,5	53,0	58,1
1976 .....	50,1	* 25,2	18,4	3,9	14,5	11,7	26,2	* 51,4	* 63,3
1977 .....	* 91,9	* 55,3	13,4	4,8	8,6	14,5	23,1	* 78,4	* 99,4
1978 .....	* 64,4	* 41,2	10,3	8,1	2,2	12,5	14,7	* 55,9	* 72,9
1979 .....	* 67,1	* 34,5	16,0	8,8	7,2	14,9	22,1	* 56,6	* 79,8
1980 .....	* 87,1	43,7	16,9	9,6	7,3	24,6	31,9	75,6	120,0
<b>B. — Vennootschappen met voornaamste activiteit in het buitenland</b>									
1973 .....	9,4	0,3	0,0	0,1	- 0,1	0,0	- 0,1	0,2	0,2
1974 .....	0,6	0,2	0,0	0,1	- 0,1	0,0	- 0,1	0,1	0,1
1975 .....	0,2	0,0	1,9	0,1	1,8	0,0	1,8	1,8	1,8
1976 .....	.	.	0,6	0,2	0,4	0,0	0,4	0,4	0,4
1977 .....	.	.	0,0	0,3	- 0,3	0,0	- 0,3	- 0,3	- 0,3
1978 .....	.	.	0,0	0,4	- 0,4	0,0	- 0,4	- 0,4	- 0,4
1979 .....	.	.	0,0	0,4	- 0,4	0,0	- 0,4	- 0,4	- 0,4
1980 .....	* .	.	0,0	0,1	- 0,1	0,0	- 0,1	- 0,1	- 0,1
<b>C. — Totaal</b>									
1973 .....	48,5	21,1	13,9	3,4	10,5	6,3	16,8	37,9	39,3
1974 .....	50,1	23,6	13,4	4,3	9,1	9,6	18,7	42,3	43,3
1975 .....	39,6	21,5	28,9	4,6	24,3	9,0	33,3	54,8	59,9
1976 .....	50,1	* 25,2	19,0	4,1	14,9	11,7	26,6	* 51,8	* 63,7
1977 .....	* 91,9	* 55,3	13,4	5,1	8,3	14,5	22,8	* 78,1	* 99,1
1978 .....	* 64,4	* 41,2	10,3	8,5	1,8	12,5	14,3	* 55,5	* 72,5
1979 .....	* 67,1	* 34,5	16,0	9,2	6,8	14,9	21,7	* 56,2	* 79,4
1980 .....	* 87,1	43,7	16,9	9,7	7,2	24,6	31,8	75,5	119,9

<sup>1</sup> Naamloze vennootschappen, commanditaire vennootschappen op aandelen en personenvennootschappen met beperkte aansprakelijkheid naar Belgisch recht.

<sup>2</sup> Deze wijzigingen bestaan enerzijds uit de opnemingen van de bijstortingen en anderzijds uit de verwijdering van de doorlopende en niet-doorlopende uitgiften van de overheidssector (N.M.K.N., SABENA) en van de uitgiften van obligaties en kasbons van de Belgische banken.

N.B. — Kolom (1) en (9) : bedragen overgenomen zonder wijziging van de statistieken van het N.I.S. — kolom (2) tot (8) : bedragen gewijzigd door de N.B.B. zoals hierboven in noot <sup>2</sup> uitgelegd.

— Kolom (1) : oprichtingen van vennootschappen en kapitaalverhogingen — kolom (2) : gestorte bedragen op inschrijving op aandelen (verminderd met de andere stortingen dan die in specien), uitgiftepremies en bijstortingen — kolom (3) : nieuwe uitgiften (gedeelte dat werkelijk uitgegeven werd tijdens het jaar), verhoogd met het saldo van voorgaande uitgiften verminderd met conversieleningen en met de uitgiften tegen betaling in natura.



XVII - 5. — UITGIFTEN VAN DE VENNOOTSCHAPPEN <sup>1</sup>

(Miljarden franken)

Periode	Aandelen		Obligaties (nominaal bedrag)	Aandelen en obligaties
	Nominale uitgiften	Netto- uitgiften <sup>2</sup>	Niet- doorlopende bruto- uitgiften	Totaal
	(1)	(2)	(3)	(4) = (2) + (3)
1981 <sup>3</sup> .....	115,9	48,3	47,9	96,2
1982 .....	152,1	102,3	6,1	108,4
1983 .....	330,4	239,2	27,4	266,6
1984 .....	124,4	87,7	5,0	92,7
1985 .....	169,0	103,5	7,8	111,3
1986 .....	241,3	!136,3	6,1	!142,4
1985 1 <sup>e</sup> kwartaal .....	21,5	12,2	2,0	14,2
2 <sup>e</sup> kwartaal .....	46,3	26,4	5,5	31,9
3 <sup>e</sup> kwartaal .....	39,5	22,7	0,0	22,7
4 <sup>e</sup> kwartaal .....	61,8	42,2	0,3	42,5
1986 1 <sup>e</sup> kwartaal .....	60,5	30,8	0,0	30,8
2 <sup>e</sup> kwartaal .....	61,2	35,1	1,1	36,2
3 <sup>e</sup> kwartaal .....	51,5	29,7	0,1	29,8
4 <sup>e</sup> kwartaal .....	68,1	40,7	4,9	45,6
1987 1 <sup>e</sup> kwartaal .....	57,7	42,5	1,0	43,5
1986 Maart .....	17,9	8,6	0,0	8,6
April .....	13,2	6,3	0,5	6,8
Mei .....	19,4	16,2	0,6	16,8
Juni .....	28,6	12,6	0,0	12,6
Juli .....	24,9	17,1	0,0	17,1
Augustus .....	12,6	5,8	0,0	5,8
September .....	14,0	6,8	0,0	6,8
Oktober .....	17,3	13,0	0,6	13,6
November .....	17,2	14,3	1,7	16,0
December .....	33,6	13,4	2,6	16,0
1987 Januari .....	11,0	6,0	0,0	6,0
Februari .....	28,0	23,7	1,0	24,7
Maart .....	18,7	12,8	0,0	12,8

<sup>1</sup> Naamloze vennootschappen, commanditaire vennootschappen op aandelen en besloten vennootschappen met beperkte aansprakelijkheid naar Belgisch recht. De cijfers van deze tabellen verschillen in de volgende opzichten van die welke in tabel XVII-4 voorkomen : a) de netto-uitgiften van aandelen bevatten de bijstortingen niet ; b) de obligatie-uitgiften zijn bruto (afschrijvingen niet afgetrokken) en houden geen rekening met de doorlopende uitgiften.

<sup>2</sup> Inclusief de uitgiftepremies.

<sup>3</sup> Inclusief de verrichtingen die voortvloeiden uit het plan tot gezondmaking van de IJzer- en Staalnijverheid.

## XVII - 6. — VERPLICHTINGEN VAN DE BEDRIJVEN<sup>1</sup> EN PARTICULIEREN TEGENOVER DE BELGISCHE FINANCIËLE INSTELLINGEN

Indeling naar de instellingen waarbij deze verplichtingen bij hun oorsprong werden aangegaan<sup>2</sup>

(Miljarden franken)

Einde periode	Overwegend geldscheppende instellingen				Overige financiële instellingen						Eindtotaal	waarvan door de overheidsbedrijven uitgegeven obligaties <sup>4</sup>
	N.B.B.	Overheidsinstellingen	Banken	Totaal <sup>3</sup>	Openbare kredietinstellingen gespecialiseerd in		ASLK	Spaarbanken	Diversen	Totaal		
					het beroepskrediet	het huisvestingskrediet						
(1)	(2)	(3)	(4) = (1) tot (3)	(5)	(6)	(7)	(8)	(9)	(10) = (5) tot (9)	(11) = (4) + (10)	(12)	
1980 .....	0,9	0,5	1.141,4	1.142,8	439,8	244,4	345,4	328,5	2,2	1.360,3	2.503,1	101,0
1981 .....	0,5	0,5	1.223,2	1.224,2	456,9	273,4	349,5	336,0	1,9	1.417,7	2.641,7	105,3
1982 .....	0,7	0,5	1.250,0	1.251,2	466,7	300,5	349,7	344,9	1,6	1.463,4	2.714,5	111,9
1983 <sup>5</sup> .....	0,6	0,3	1.308,1	1.309,0	447,5	323,4	360,1	368,2	2,4	1.501,6	2.810,5	122,0
1984 .....	0,3	0,2	1.337,6	1.338,1	432,0	344,0	371,5	374,6	1,9	1.524,0	2.862,1	120,3
1985 .....	0,0	0,2	1.383,1	1.383,3	442,4	367,4	376,9	388,1	1,5	1.576,3	2.959,6	108,4
1986 .....	0,0	0,2	1.469,0	1.469,2	454,1	395,4	383,4	429,4	3,2	1.665,5	3.134,7	109,8
1987 September .....	0,0	0,0	1.546,3	1.546,3	480,7	429,4	387,3	454,6	2,7	1.754,7	3.301,0	103,8
December .....	0,0	0,0	1.589,0	1.589,0	484,4	442,9	396,3	465,6	2,6	1.791,8	3.380,8	97,1
1988 Maart .....	0,0	0,0	1.632,8	1.632,8	488,0	450,2	394,2	473,6	2,3	1.808,3	3.441,1	94,6
Juni .....	0,0	0,0	1.752,9	1.752,9	492,5	462,7	402,6	488,6	2,5	1.848,9	3.601,8	92,9
September .....	0,0	0,0	1.823,8	1.823,8	494,0	475,4	403,3	501,7	2,8	1.877,2	3.701,0	90,4
December .... *	0,0	0,0	1.879,8	1.879,8	503,4	490,6	420,1	518,6	2,4	1.935,2	3.815,0	73,7
1989 Maart .....	0,0	0,0	1.939,2	1.939,2	512,4	503,2	421,7	531,9	2,4	1.971,5	3.910,7	72,0
Juni .....	0,0	0,0	2.129,6	2.129,6	532,6	517,3	430,9	558,3	2,2	2.041,3	4.170,9	73,3
September .... *	0,0	0,0	2.261,7	2.261,7	544,7	525,2	433,7	534,0	2,2	2.039,8	4.301,5	72,5

<sup>1</sup> De bedrijven omvatten de overheidsbedrijven, maar niet de financiële instellingen. In de cijfers zijn de obligatieleningen uitgegeven door de bedrijven, inclusief de door de overheidsbedrijven voor ten hoogste een jaar uitgegeven certificaten, begrepen.

<sup>2</sup> Er is van uitgegaan dat door de bedrijven uitgegeven obligatieleningen bij hun oorsprong aangegaan zijn bij de instelling die ze in haar bezit heeft.

<sup>3</sup> Zie tabel XIII-1, kolom (10) + kolom (11), exclusief de kredieten verleend voor rekening van de Staat.

<sup>4</sup> Exclusief de door de overheidsbedrijven voor ten hoogste een jaar uitgegeven certificaten.

<sup>5</sup> Inclusief de wissels die vervielen op de laatste dag van de maand en die niet konden worden geïnkasseerd omdat die dag een zaterdag of een feestdag was.

## XVII - 7. — HYPOTHEEKINSCHRIJVINGEN

Bron : Belgisch Staatsblad.

Maandgemiddelden	Miljarden franken <sup>1</sup>
1981 .....	13,5
1982 .....	11,9
1983 .....	12,0
1984 .....	14,1
1985 .....	15,2
1986 .....	21,1
1987 .....	27,2
1988 .....	28,5
1989 .....	35,4
1988 1 <sup>e</sup> kwartaal .....	25,3
2 <sup>e</sup> kwartaal .....	26,8
3 <sup>e</sup> kwartaal .....	30,3
4 <sup>e</sup> kwartaal .....	31,5
1989 1 <sup>e</sup> kwartaal .....	29,8
2 <sup>e</sup> kwartaal .....	37,0
3 <sup>e</sup> kwartaal .....	36,2
4 <sup>e</sup> kwartaal .....	38,5
1989 1 <sup>e</sup> kwartaal .....	51,2

<sup>1</sup> Bedragen berekend volgens de geïnde inschrijvingsrechten. Inclusief de vernieuwingen na vijftien jaar, die ongeveer 1 1/2 pct. van het totaal bedragen, doch exclusief de wettelijke hypotheek.

Bibliografische referentie : *Statistisch Jaarboek van België*. — *Statistisch Tijdschrift van het N.I.S.* — *Belgische Economische Statistieken 1970-1980*. — *Tijdschrift van de Nationale Bank van België*. 1<sup>e</sup> jaargang, deel I, n<sup>o</sup> 1, januari 1976 en LIII<sup>e</sup> jaargang, deel II, n<sup>o</sup> 5, mei 1978. — *Indices et Statistiques* (Beurscommissie van Brussel). — *Weekberichten van de Kredietbank*. — *Belgisch Staatsblad* : Ministerie van Financiën : Toestand van de verrichtingen inzake belastingen. Hypotheekrechten.

**XVII - 8. — AANVRAGEN VAN HYPOTHECAIR KREDIET INGEDIEND BIJ DE  
BELANGRIJKSTE BELGISCHE FINANCIËLE INSTELLINGEN VOOR DE  
FINANCIËRING VAN DE HUISVESTING<sup>1</sup>**

Periode	Aantal aanvragen (duizenden)					Bedrag der aanvragen (miljarden franken)				
	Aankoop		Nieuwbouw of verbouwingswerken		Totaal	Aankoop		Nieuwbouw of verbouwingswerken		Totaal
1982 .....	37,8		20,1		57,9	44,1		27,5		71,6
	Aankoop	Gemengd krediet <sup>2</sup>	Verbouwingswerken	Nieuwbouw	Totaal	Aankoop	Gemengd krediet <sup>2</sup>	Verbouwingswerken	Nieuwbouw	Totaal
1983 .....	41,8	5,5	6,6	15,5	69,4	51,0	7,9	4,3	27,4	90,6
1984 .....	45,0	6,2	7,5	16,8	75,5	56,5	8,9	4,8	30,7	100,9
1985 .....	50,8	5,4	8,4	19,9	84,5	67,1	8,9	6,1	36,3	118,4
1986 .....	73,0	9,3	11,6	22,6	116,8	109,4	16,4	10,3	46,3	182,4
1987 .....	66,7	10,4	10,2	23,0	110,3	109,2	19,0	9,5	53,0	190,7
1988 .....	75,3	12,4	11,9	29,6	129,2	142,1	23,8	11,9	73,2	251,0
1989 .....	83,3	12,5	14,0	40,2	150,0	175,6	27,5	15,0	105,6	323,7
1987 4 <sup>e</sup> kwartaal ....	17,1	2,6	2,4	5,6	27,7	28,3	4,9	2,2	13,3	48,7
1988 1 <sup>e</sup> kwartaal ....	18,7	3,2	2,8	7,0	31,7	31,9	6,0	2,7	16,4	57,0
2 <sup>e</sup> kwartaal ....	19,4	3,4	3,3	7,6	33,7	35,3	6,2	3,3	19,2	64,0
3 <sup>e</sup> kwartaal ....	18,7	3,0	3,1	8,7	33,5	37,4	5,6	3,1	21,4	67,5
4 <sup>e</sup> kwartaal ....	18,5	3,0	2,6	6,2	30,3	37,6	5,9	2,8	16,3	62,6
1989 1 <sup>e</sup> kwartaal ....	25,1	4,0	4,4	13,6	47,1	50,6	8,2	4,5	34,6	97,9
2 <sup>e</sup> kwartaal ....	19,6	3,0	3,5	9,1	35,2	40,2	6,2	3,6	24,3	74,3
3 <sup>e</sup> kwartaal ....	16,4	2,4	2,5	5,6	26,9	34,3	5,4	2,8	14,7	57,2
4 <sup>e</sup> kwartaal ....	22,3	3,2	3,4	11,9	40,8	50,5	7,6	4,1	32,0	94,2
1988 December .....	6,1	1,0	0,8	2,1	10,0	11,7	1,9	0,9	5,4	19,9
1989 Januari .....	6,5	1,1	1,0	2,8	11,4	12,7	2,2	1,0	7,2	23,1
Februari .....	7,1	1,1	1,1	3,4	12,7	14,0	2,2	1,2	8,5	25,9
Maart .....	11,5	1,8	2,3	7,4	23,0	23,9	3,8	2,3	18,9	48,9
April .....	6,5	1,0	1,3	4,6	13,4	13,8	2,1	1,4	12,1	29,4
Mei .....	5,9	0,9	1,0	2,0	9,8	11,9	1,9	1,0	5,4	20,2
Juni .....	7,2	1,1	1,2	2,5	12,0	14,5	2,2	1,2	6,8	24,7
Juli .....	5,5	0,8	0,8	1,9	9,0	11,8	1,9	0,9	5,0	19,6
Augustus .....	5,1	0,8	0,8	1,7	8,4	10,5	1,6	0,9	4,3	17,3
September .....	5,8	0,8	0,9	2,0	9,5	12,0	1,9	1,0	5,4	20,3
Oktober .....	9,6	1,4	1,5	6,2	18,7	21,7	3,4	1,8	16,5	43,4
November .....	5,7	0,9	0,9	2,3	9,8	12,3	2,0	1,0	6,2	21,5
December .....	7,0	0,9	1,0	3,4	12,3	16,5	2,2	1,3	9,3	29,3

<sup>1</sup> Volgens een enquête bij de openbare kredietinstellingen, de voornaamste banken, de spaarbanken en een talrijke groep verzekeringsmaatschappijen en maatschappijen voor hypothecair krediet. De gegevens wijzen op een tendens en zijn geen weerspiegeling van de totale aanvragen van hypothecair krediet, noch van de omloop van het hypothecaire krediet. Bij het onderzoek van de gegevens over een langere periode dient rekening te worden gehouden met de wijzigingen in de rubriekindeling tussen de jaren 1982 en 1983. (Zie in dat verband het artikel vermeld in de bibliografische referentie).

<sup>2</sup> Een gemengd hypothecair krediet is bestemd voor de financiering én van de aankoop van een bestaande woning én van verbouwingswerken aan die woning.

Bibliografische referentie: *Tijdschrift van de Nationale Bank van België*, LXI<sup>e</sup> Jaargang, Deel II, Nr. 1-2, juli-augustus 1986.

**XVII - 9. — DISCONTO-, VOORSCHOTTEN- EN ACCEPTKREDIETEN<sup>1</sup> BIJ HUN OORSPRONG VERLEEND DOOR DE BANKEN, DE ALGEMENE SPAAR- EN LIJFRENTEKAS, DE NATIONALE MAATSCHAPPIJ VOOR KREDIET AAN DE NIJVERHEID EN DE NATIONALE KAS VOOR BEROEPSKREDIET<sup>2</sup> AAN DE BEDRIJVEN EN DE PARTICULIEREN EN AAN HET BUITENLAND**

a) Kredieten van een miljoen frank of meer waarvan de begunstigde<sup>3</sup> een Belgische ingezetene is

Indeling naar de economische sector waartoe de begunstigde behoort

(Uitstaande bedragen aan het einde van het jaar, miljarden franken)

	Toegekende bedragen				Opgenomen bedragen			
	1986	1987	1988	1989	1986	1987	1988	1989
Landbouw en groothandel in landbouwprodukten .....	82,5	85,8	92,1	103,2	53,0	60,3	62,5	70,0
Extractieve nijverheid en groothandel in produkten van deze nijverheidstak .....	40,3	44,7	48,0	51,7	15,4	14,9	16,9	17,1
<b>Verwerkende nijverheid en groothandel in produkten van deze nijverheidstak :</b>								
Levensmiddelen, drank en tabak .....	211,8	217,6	235,3	262,2	88,4	92,3	107,1	129,0
Textiel, kleding en leder .....	111,4	124,3	135,3	146,5	55,0	61,9	70,1	82,9
Scheikundige nijverheid <sup>4</sup> .....	288,2	317,1	339,5	374,8	83,8	82,8	105,9	130,7
Basismetalennijverheid .....	133,5	135,3	142,3	168,0	51,0	59,1	59,9	70,4
Metaalverwerkende nijverheid .....	446,6	458,6	498,3	577,2	185,9	186,8	228,7	261,6
Niet-metaalhoudende minerale produkten en hout .....	118,7	122,3	134,2	172,0	39,0	64,4	71,2	101,3
Papier, karton en drukwerk .....	71,4	77,4	85,2	95,6	33,0	41,0	48,4	55,9
Aardolie .....	128,5	118,9	136,2	133,1	17,5	20,5	24,1	22,3
Diamant en goudsmidwerk .....	47,9	45,8	54,7	61,5	29,8	26,6	34,8	36,2
Overige .....	3,1	3,9	3,9	4,7	1,9	2,3	2,0	2,5
<b>Bouwnijverheid en vastgoedtransacties, werken van burgerlijke bouwkunde .....</b>	<b>119,2</b>	<b>137,0</b>	<b>161,7</b>	<b>216,7</b>	<b>70,3</b>	<b>76,3</b>	<b>93,5</b>	<b>137,5</b>
<b>Productie en distributie van energie en water .....</b>	<b>141,2</b>	<b>158,4</b>	<b>160,9</b>	<b>156,5</b>	<b>58,7</b>	<b>82,9</b>	<b>86,7</b>	<b>91,8</b>
<b>Overige diensten :</b>								
Niet-gespecialiseerde groothandel .....	115,7	129,8	162,8	183,0	67,9	70,7	84,6	106,3
Kleinhandel .....	137,8	162,3	194,5	237,8	90,6	113,4	130,6	166,4
Vervoer, bewaargeving en communicatie	213,0	211,2	242,1	282,5	134,3	132,9	151,0	177,8
Financiële diensten <sup>5</sup> .....	227,6	287,1	415,4	491,9	107,4	134,6	192,4	215,7
Overige diensten aan de bedrijven <sup>6</sup> .....	75,2	120,8	151,1	206,8	40,5	62,3	79,2	124,8
Overige diensten aan de particulieren <sup>7</sup> ..	177,8	202,1	228,9	279,4	149,5	169,6	188,1	231,8
<b>Totaal.....</b>	<b>2.891,4</b>	<b>3.160,4</b>	<b>3.622,4</b>	<b>4.205,1</b>	<b>1.372,9</b>	<b>1.555,6</b>	<b>1.837,7</b>	<b>2.232,0</b>

<sup>1</sup> Inclusief die welke bij uitstek investeringen in vaste kapitaalgoederen financieren.

<sup>2</sup> Exclusief de kredieten die de N.K.B.K. verleent via de door haar erkende kredietinstellingen.

<sup>3</sup> Wordt als dusdanig beschouwd, het bedrijf of de particulier die de kredietopening verkregen heeft en derhalve het initiatief van het gebruik ervan heeft, een initiatief dat hij kan uitoefenen ofwel door zelf schulden aan te gaan tegenover de financiële instelling, ofwel door haar handelsvorderingen af te staan die hij op derden bezit; een gevolg van deze definitie is dat het bedrijf of de particulier die de begunstigde van het krediet is niet noodzakelijkerwijze de debiteur is: zo is, wanneer er een wissel, getrokken op een cliënt, ter discontering is overgemaakt, de debiteur steeds de betrokkene, terwijl, volgens de modaliteiten van de verrichting, de begunstigde de trekker, de betrokkene of een derde kan zijn; in tegenstelling tot deze tabel, gebruiken de overige tabellen van het statistisch gedeelte van het *Tijdschrift* die

betrokking hebben op de kredieten aan de bedrijven en particulieren en aan het buitenland (nl. de tabellen XIII-6 tot 9 en XVII-6) de debiteuren als criterium van de indeling. De begunstigde bedrijven omvatten de overheidsbedrijven, maar niet de financiële instellingen.

<sup>4</sup> Inclusief de plasticnijverheid, de rubbernijverheid, de cokes- en agglomeratenfabrieken.

<sup>5</sup> O.m. kredieten aan de portefeuille- en financieringsmaatschappijen.

<sup>6</sup> O.m. factoring-, leasing-, publiciteitsondernemingen, studie- en organisatiebureaus.

<sup>7</sup> O.m. leningen en kredieten aan instellingen voor gezondheidszorg, voor vrijetijdsbesteding, aan de leden van vrije beroepen, aan loon- en weddetrekkenden, met uitzondering evenwel van de hypothecaire leningen verleend door de ASLK aan laatstgenoemden.

**XVII - 9. — DISCONTO- VOORSCHOTTEN- EN ACCEPTKREDIETEN BIJ HUN OORSPRONG VERLEEND DOOR DE BANKEN, DE ALGEMENE SPAAR- EN LIJFRENTEKAS, DE NATIONALE MAATSCHAPPIJ VOOR KREDIET AAN DE NIJVERHEID EN DE NATIONALE KAS VOOR BEROEPSKREDIET AAN DE BEDRIJVEN EN PARTICULIEREN EN AAN HET BUITENLAND**

b) Kredieten van een miljoen frank of meer waarvan de begunstigde<sup>1</sup> een niet-ingezetene is

Indeling naar de geografische zone waar de begunstigde gevestigd is

(Uitstaande bedragen aan het einde van het jaar, miljarden franken)

	Toegekende bedragen				Opgenomen bedragen			
	1986	1987	1988	1989	1986	1987	1988	1989
<b>Europese Economische Gemeenschap</b> .....	813,9	829,6	1.139,0	1.182,4	326,1	293,0	374,2	398,7
Verenigd Koninkrijk .....	317,5	316,3	487,8	548,5	100,1	56,1	85,9	120,7
Bondsrepubliek Duitsland .....	117,2	103,4	146,1	120,9	28,6	39,9	51,8	46,5
Frankrijk .....	93,0	85,3	89,4	79,7	42,3	31,0	32,9	34,8
Nederland .....	75,1	101,6	121,8	140,7	29,3	45,9	51,8	50,1
Italië .....	60,7	69,6	74,1	77,0	27,3	28,1	33,4	36,3
Luxemburg .....	38,2	43,4	64,9	66,4	14,5	11,3	20,0	14,3
Denemarken .....	13,4	12,0	29,0	25,3	6,2	7,3	10,5	8,7
Ierland .....	1,9	5,3	3,2	3,2	1,0	0,4	0,6	1,1
Griekenland .....	4,4	5,3	5,2	4,2	3,2	4,0	4,0	2,9
Spanje .....	66,2	62,3	81,7	82,8	54,1	50,1	60,7	63,5
Portugal .....	26,3	25,1	35,8	33,7	19,5	18,9	22,6	19,8
<b>Overige Europese landen</b> .....	82,5	87,8	106,2	139,3	32,4	32,7	39,3	50,5
waarvan : Spanje .....	—	—	—	—	—	—	—	—
Zwitserland .....	46,6	46,4	61,1	80,6	16,3	12,2	15,0	21,1
Noorwegen .....	6,0	4,7	5,5	5,0	2,2	1,0	1,5	2,2
Zweden .....	8,6	8,3	13,4	17,5	1,4	0,3	3,3	8,4
<b>Verenigde Staten en Canada</b> .....	328,1	323,4	423,4	449,8	96,2	105,0	132,3	118,0
<b>Aardolie-exporterende landen</b> .....	64,0	57,9	56,6	61,4	52,7	46,6	42,1	41,7
<b>Overige landen van het westelijk halfrond</b>	203,5	172,4	151,1	165,2	125,0	90,2	79,8	86,2
waarvan : Brazilië .....	62,7	51,8	42,7	36,0	36,0	25,4	17,8	14,9
Mexico .....	38,9	25,9	20,2	25,9	33,9	21,8	17,5	20,9
<b>Overige Afrikaanse landen</b> .....	51,3	41,6	49,0	53,4	36,4	34,7	35,8	36,2
waarvan : Zuid-Afrika .....	3,6	3,4	4,8	4,0	2,6	2,7	3,4	3,3
Republiek Zaïre .....	18,4	15,1	19,1	24,1	11,8	13,2	12,4	14,7
<b>Australië en Nieuw-Zeeland</b> .....	117,2	123,9	114,5	111,1	70,8	88,0	72,5	72,2
<b>Overige Aziatische landen</b> .....	179,7	184,3	146,4	162,9	60,8	84,0	82,1	78,5
waarvan : Japan .....	97,8	94,4	55,1	47,3	17,2	32,9	34,4	28,3
<b>Totaal</b> .....	<b>1.840,2</b>	<b>1.820,9</b>	<b>2.186,2</b>	<b>2.325,5</b>	<b>800,4</b>	<b>774,2</b>	<b>858,1</b>	<b>882,0</b>

<sup>1</sup> Wordt als dusdanig beschouwd, degene die de kredietopening verkregen heeft en derhalve het initiatief van het gebruik ervan bezit, een initiatief dat hij kan uitoefenen door zelf schulden aan te gaan tegenover de financiële instelling of door haar handelsvorderingen af te staan die hij op derden bezit. Derhalve zijn het bedrag van

de wissels getrokken op niet-ingezetenen ter discontering overgemaakt door een ingezetene, evenals de toegekende bedragen waarop deze overdrachten aangerekend worden, opgenomen in tabel XVII-8 a) en niet in deze tabel.

## XVIII. — GELDMARKT

### 1. — DAGGELDMARKT<sup>1</sup>

(Miljarden franken)

Daggemiddelden <sup>2</sup>	Bedragen uitgeleend door			Bedragen opgenomen door				Totaal (8) = (1) + (2) + (3) of (4) + (5) + (6) + (7)
	Deposito- banken (1)	Renten- fonds (2)	Andere instellingen <sup>3</sup> (3)	Deposito- banken (4)	Renten- fonds (5)	H.W.I. (6)	Andere instellingen <sup>3</sup> (7)	
1982 .....	7,4	0,0	4,0	5,9	0,0	3,8	1,7	11,4
1983 .....	7,5	0,0	3,8	5,7	0,1	4,1	1,4	11,3
1984 .....	7,3	0,0	3,3	5,8	0,1	3,1	1,6	10,6
1985 .....	7,2	0,0	2,9	5,2	0,6	2,9	1,4	10,1
1986 .....	6,3	0,2	3,0	4,6	0,6	3,0	1,3	9,5
1987 .....	5,9	0,0	3,0	4,1	1,3	2,2	1,3	8,9
1988 .....	4,8	0,0	2,7	3,2	1,1	1,9	1,3	7,5
1989 .....	4,9	0,0	3,2	3,4	0,7	2,7	1,3	8,1
1988 2 <sup>e</sup> kwartaal .....	4,6	0,0	2,6	3,1	1,0	1,9	1,2	7,2
3 <sup>e</sup> kwartaal .....	4,9	0,0	2,3	3,1	1,3	1,6	1,2	7,2
4 <sup>e</sup> kwartaal .....	4,5	0,0	2,7	2,9	1,0	2,0	1,3	7,2
1989 1 <sup>e</sup> kwartaal .....	4,8	0,2	2,7	3,2	1,3	1,8	1,4	7,7
2 <sup>e</sup> kwartaal .....	5,4	0,0	3,8	3,8	0,2	3,6	1,6	9,2
3 <sup>e</sup> kwartaal .....	4,8	0,0	2,9	3,3	0,5	2,7	1,2	7,7
4 <sup>e</sup> kwartaal .....	4,8	0,0	3,4	3,3	0,8	2,9	0,9	7,9
1990 1 <sup>e</sup> kwartaal .....	4,1	0,0	2,9	3,0	0,3	2,4	1,3	7,0
2 <sup>e</sup> kwartaal .....	5,0	0,2	2,7	3,2	0,2	3,3	1,0	7,7
1989 Juni .....	5,5	0,0	4,8	4,4	0,5	3,7	1,7	10,3
Juli .....	5,4	0,0	3,2	3,6	1,0	3,0	1,0	8,6
Augustus .....	4,2	0,0	2,8	3,2	0,2	2,5	1,2	7,1
September .....	4,7	0,0	2,6	3,1	0,2	2,7	1,4	7,4
Oktober .....	4,8	0,0	3,1	3,3	0,8	2,9	1,2	8,2
November .....	4,1	0,0	3,6	3,3	0,3	2,7	1,3	7,6
December .....	5,5	0,0	3,6	3,3	1,3	3,5	1,1	9,2
1990 Januari .....	4,0	0,0	2,6	2,8	0,5	2,1	1,3	6,7
Februari .....	4,4	0,0	3,1	2,9	0,5	3,2	1,1	7,7
Maart .....	3,9	0,0	3,2	3,1	0,0	2,2	1,7	7,0
April .....	3,6	0,0	3,0	2,9	0,1	2,6	0,9	6,5
Mei .....	4,4	0,1	2,2	3,2	0,2	2,0	1,2	6,6
Juni .....	7,0	0,4	2,8	3,6	0,2	5,4	1,0	10,2

<sup>1</sup> Het grootste deel van op de daggeldmarkt verhandelde kapitalen wordt beheerd door het « Protocol tot regeling van de markt van het gewaarborgde daggeld » van kracht tussen het Rentenfonds, het H.W.I. en de financiële instellingen van de overheidssector en van de particuliere sector die direct opeisbare middelen ontvangen, inlagen op deposito- of spaarboekjes of middelen voor termijnen die 3 maanden niet overschrijden. In de tabel zijn bovendien kapitalen opgenomen die buiten dit protocol werden verhandeld.

<sup>2</sup> De gemiddelden worden berekend op basis van het totaal aantal dagen van de periode; deze laatste methode stemt overeen met die welke het H.W.I. gebruikt voor de voorstelling van zijn gegevens.

<sup>3</sup> De kolommen (3) en (7) omvatten in hoofdzaak de openbare kredietinstellingen en de spaarbanken; in kolom (3) worden daar diverse uitleners « buiten het protocol » aan toegevoegd.

**XVIII - 2. — HOUDERSCHAP VAN HET DOOR DE DEPOSITOBANKEN GEDISCONTEERDE  
HANDELSPAPIER EN VAN DE BANKACCEPTEN<sup>1</sup>**

(Miljarden franken)

Gemiddelde bedragen aan het einde van de maand <sup>2</sup>	Portefeuille van				Totaal  (5) = (1) tot (4)
	de depositobanken  (1)	het H.W.I. <sup>3</sup>  (2)	de overige instellingen van de markt van het particulier disconto en portefeuille in het buitenland  (3)	de N.B.B.  (4)	
1982 .....	249,4	3,6	47,2	68,5	368,7
1983 .....	257,6	7,3	47,0	54,2	366,1
1984 .....	260,9	7,6	46,8	54,0	369,3
1985 .....	296,0	7,9	44,5	12,7	361,1
1986 .....	298,4	5,8	38,4	7,7	350,3
1987 .....	269,4	4,5	33,6	1,8	309,3
1988 .....	250,8	5,5	30,4	1,0	287,7
1989 .....	226,0	6,6	25,9	14,4	272,9
1988 1 <sup>e</sup> kwartaal .....	247,6	7,5	32,1	0,3	287,5
2 <sup>e</sup> kwartaal .....	258,6	5,8	31,3	0,8	296,5
3 <sup>e</sup> kwartaal .....	252,9	4,0	29,2	2,2	288,3
4 <sup>e</sup> kwartaal .....	244,0	5,0	28,9	0,7	278,6
1989 1 <sup>e</sup> kwartaal .....	239,8	4,4	28,2	3,3	275,7
2 <sup>e</sup> kwartaal .....	229,4	10,9	26,2	11,6	278,1
3 <sup>e</sup> kwartaal .....	218,7	6,0	24,9	20,1	269,7
4 <sup>e</sup> kwartaal .....	216,5	5,1	24,1	22,6	268,3
1990 1 <sup>e</sup> kwartaal .....	214,4	3,4	25,8	24,1	267,7

<sup>1</sup> Opgenomen bedragen van de disconto- en acceptkredieten in Belgische franken bij hun oorsprong verleend door de depositobanken aan bedrijven en particulieren (excl. de financiële instellingen, maar incl. de parastatale bedrijven) en aan het buitenland. Vanaf het eerste kwartaal 1989 houdt het houderschap rekening met de handelswissels die, via het H.W.I., « in stalling » genomen zijn in het kader van de toewijzingen van kredieten door de Bank.

<sup>2</sup> Om die gemiddelden te berekenen heeft men eenmaal de uitstaande bedragen bij het begin en aan het einde van de periode genomen en tweemaal de uitstaande bedragen aan het einde van de tussenliggende maanden.

<sup>3</sup> Bedrag van de portefeuille, met uitzondering van het bij de N.B.B. geherdisconteerde gedeelte.

**XVIII - 3. — HERDISCONTOPLAFONDS EN MAANDELIJKE QUOTA'S  
VAN DE VOORSCHOTTEN IN REKENING-COURANT BIJ DE NATIONALE BANK  
VAN BELGIE**

(Miljarden franken)

Plafonds : einde maand Quota's : maand	Herdiscontoplafonds <sup>1</sup>									Maandelijke quota's van de voorschotten in rekening-courant tegen de gewone rentevoet <sup>2</sup>		
	Depositobanken			Openbare kredietinstellingen			Spaarbanken			Depositobanken	Openbare kredietinstellingen	Spaarbanken
	Gezamenlijke plafonds	Aange-rekende bedragen	Beschik-bare marge	Gezamenlijke plafonds	Aange-rekende bedragen	Beschik-bare marge	Gezamenlijke plafonds	Aange-rekende bedragen	Beschik-bare marge			
(1)	(2)	(3) = (1) - (2)	(4)	(5)	(6) = (4) - (5)	(7)	(8)	(9) = (7) - (8)	(10)	(11)	(12)	
1981 December ...	95,8	77,1	18,7	13,7	3,8	9,9	7,1	5,1	2,0	150,9	45,9	15,4
1982 December ...	103,6	72,8	30,8	14,0	3,9	10,1	8,0	4,8	3,2	160,8	48,4	16,5
1983 December ...	107,5	80,5	27,0	15,2	4,4	10,8	8,4	4,2	4,2	173,0	50,5	17,3
1984 December ...	114,5	13,5	101,0	19,0	0,0	19,0	9,9	0,0	9,9	190,4	57,3	20,0
1985 December ...	123,5	32,4	91,1	20,3	1,0	19,3	10,7	0,6	10,1	212,7	62,4	22,0
1986 December ...	134,7	9,3	125,4	22,4	0,2	22,2	11,7	0,2	11,5	229,0	69,4	23,9
1987 December ...	147,2	8,6	138,6	26,7	0,0	26,7	13,7	0,0	13,7	257,1	76,1	27,8
1988 Maart .....	149,7	8,3	141,4	27,8	0,0	27,8	14,3	0,0	14,3	261,7	78,4	28,8
Juni .....	152,8	7,3	145,5	28,5	0,0	28,5	14,9	0,0	14,9	267,2	80,1	30,0
September ..	155,8	6,2	149,6	29,2	0,0	29,2	15,5	0,0	15,5	272,4	81,3	31,2
December ...	159,2	7,4	151,8	29,6	0,2	29,4	16,0	0,0	16,0	276,3	81,7	32,4
1989 Maart .....	159,2	7,5	151,7	29,6	0,1	29,5	16,0	0,0	16,0	276,4	81,7	32,4
Juni .....	159,7	5,1	154,6	29,0	0,0	29,0	16,2	0,0	16,2	276,7	80,8	32,9
Juli .....	160,9	4,2	156,7	29,0	0,1	28,9	15,0	0,0	15,0	276,7	80,8	32,9
Augustus ...	160,9	3,6	157,3	29,0	0,1	28,9	15,0	0,0	15,0	276,7	80,8	32,9
September ..	160,9	3,4	157,5	29,0	0,1	28,9	15,0	0,0	15,0	276,7	80,8	32,9
Oktober ....	160,9	3,2	157,7	29,0	0,1	28,9	15,0	0,0	15,0	278,7	80,8	30,9
November ..	160,9	3,8	157,1	29,0	0,1	28,9	15,0	0,0	15,0	278,7	80,8	30,9
December ...	161,2	4,4	156,8	28,4	0,1	28,3	15,2	0,0	15,2	277,2	81,6	31,6
1990 Januari .....	161,2	5,3	155,9	28,4	0,1	28,3	15,3	0,0	15,3	277,2	81,6	31,6
Februari ....	161,2	5,9	155,3	28,4	0,1	28,3	15,3	0,0	15,3	277,2	81,6	31,6
Maart .....	161,2	6,3	154,9	28,4	0,1	28,3	15,3	0,0	15,3	277,2	81,6	31,6
April .....	161,2	6,1	155,1	28,4	0,2	28,2	15,3	0,0	15,3	269,6	81,6	31,9
Mei .....	161,2	6,5	154,7	28,4	0,1	28,3	15,3	0,0	15,3	269,6	81,6	31,9
Juni .....	161,9	6,4	155,5	28,2	0,1	28,1	15,5	0,0	15,5	272,3	82,2	33,1

<sup>1</sup> De individuele plafonds worden in beginsel aangepast aan het begin van de maanden maart, juni, september en december, op basis van de gemiddelde bestaande bedragen van iedere financiële instelling voor de periode van twaalf maanden die aan het einde van het voorafgaande burgerlijk kwartaal verstrijkt. Volgende percentages worden toegepast op de elementen die in aanmerking genomen worden voor de bepaling van de plafonds :

Sinds december 1988 is het globale herdiscontoplafond geblokkeerd op het niveau van 1 december 1988. De individuele herdiscontoplafonds worden, binnen dat vaste globale plafond, herverdeeld bij het begin van de maanden juni en december volgens een verdeelsleutel die gebaseerd is op de oude berekeningen.

Datum van inwerkingtreding	Deposito's in Belgische franken op gewone boekjes	Andere deposito's van de cliëntiel in Belgische franken voor minder dan een jaar	Niet-opgenomen bedragen van de kortlopende kredieten toegestaan aan de bedrijven en particulieren	Lijstaande bedragen van de opgenomen kredieten die bij de oorsprong aan de bedrijven en particulieren werden verleend	
				op korte termijn	op lange termijn
maandelijke gegevens			kwartaalgegevens		
2 november 1977 .....	1,3	2,5	3,3	5,3	0,6

<sup>2</sup> Vanaf 1 maart 1980 is het voorschottenquotum van iedere financiële instelling gelijk aan het drievoud van dat deel van haar herdiscontoplafond dat gekoppeld is aan de kasbehoeften (zie voor de bepaling van dat deel van het plafond het *Tijdschrift van de Nationale Bank van België*, LII<sup>e</sup> jaargang, deel II, n<sup>o</sup> 3, september 1977 : « Hervorming van het stelsel van de herdiscontoplafonds »). Bovendien beschikt iedere instelling over de mogelijkheid een bijkomend quotum te scheppen door haar herdiscontoplafond om te zetten ; dit kan echter slechts

voor zover zij niet beschikt over een voldoende portefeuille herdisconteerbaar papier om het genoemde herdiscontoplafond op te gebruiken. Het bijkomende quotum is gelijk aan het drievoud van het bedrag van het herdiscontoplafond dat wordt afgestaan.

Sinds december 1988 is het globale voorschottenquotum geblokkeerd op het niveau van 1 december 1988. De individuele voorschottenquotum worden, binnen dat vaste globale quota, herverdeeld bij het begin van de maanden juni en december volgens een verdeelsleutel die gebaseerd is op de oude berekeningswijze.

**Bibliografische referenties :** *Belgische Economische Statistieken 1970-1980.* — *Tijdschrift voor Documentatie en Voorlichting* : XXVIII<sup>e</sup> jaargang, deel I, n<sup>o</sup> 5, mei 1953 : « Een nieuwe statistiek : de daggeldmarkt (call money) ». — XXXV<sup>e</sup> jaargang, deel I, n<sup>o</sup> 4, april 1960 : « De Belgische geldmarkt ». — XXXVII<sup>e</sup> jaargang, deel I, n<sup>o</sup> 3 en 4, maart en april 1962 : « De hervorming van 1 januari 1962 en de Belgische geldmarkt ». — XLII<sup>e</sup> jaargang, deel II,

n<sup>o</sup> 3, september 1967 : « Nieuwe tabellen aangaande de discontokredieten, voorschotten en acceptkredieten aan de bedrijven en particulieren en aan het buitenland » — *Tijdschrift van de Nationale Bank van België* : XLVI<sup>e</sup> jaargang, deel I, n<sup>o</sup> 1, januari 1971 : « Een nieuwe statistiek : herdisconto- en visumplafonds van de banken bij de Nationale Bank van België ». — LII<sup>e</sup> jaargang, deel II, n<sup>o</sup> 3, september 1977 : « Hervorming van het systeem van de herdiscontoplafonds ».



XVIII - 4. — TOEWIJZINGEN VAN KREDIETEN DOOR DE NATIONALE BANK VAN BELGIE

Laatste toewijzing van de maand of datum van de toewijzing	Cessies-retrocessies van handelspapier			Vaste voorschotten op onderpand van overheidspapier			Totaal van de uitstaande bedragen <sup>1</sup>
	Rentevoet	Toegewezen bedrag	Uitstaand bedrag <sup>1</sup>	Rentevoet	Toegewezen bedrag	Uitstaand bedrag <sup>1</sup>	
		<i>(miljoenen franken)</i>			<i>(miljoenen franken)</i>		
1989 28 juni .....	7,88	10.350	23.725	8,25	6.250	30.525	54.250
26 juli .....	7,88	11.625	25.300	8,25	14.250	22.700	48.000
30 augustus .....	7,88	13.800	28.075	8,25	8.750	18.950	47.025
27 september .....	8,13	12.850	28.225	8,56	1.975	6.075	34.300
31 oktober .....	9,13	14.025	28.375	—	0	0	28.375
8 november .....	9,25	14.250	28.275	—	0	0	28.275
15 november .....	9,31	14.525	28.775	9,75	2.450	2.450	31.225
22 november .....	9,38	14.050	28.575	9,75	1.800	4.250	32.825
29 november .....	9,44	13.650	27.700	9,81	3.300	5.100	32.800
6 december .....	9,44	10.600	24.250	—	0	3.300	27.550
13 december .....	9,50	15.975	26.575	—	0	0	26.575
20 december .....	9,63	11.425	27.400	10,00	1.000	1.000	28.400
27 december .....	9,69	16.150	27.575	—	0	1.000	28.575
1990 3 januari .....	9,88	11.225	27.375	10,25	1.100	1.100	28.475
10 januari .....	10,00	15.475	26.700	10,38	1.950	3.050	29.750
17 januari .....	10,00	12.300	27.775	10,38	2.450	4.400	32.175
24 januari .....	10,00	14.875	27.175	10,38	2.725	5.175	32.350
31 januari .....	10,00	12.425	27.300	10,38	2.700	5.425	32.725
7 februari .....	10,00	13.900	26.325	10,38	2.000	4.700	31.025
14 februari .....	10,00	12.550	26.450	10,38	1.950	3.950	30.400
21 februari .....	10,00	13.950	26.500	10,38	2.000	3.950	30.450
28 februari .....	10,00	12.325	26.275	10,38	1.000	3.000	29.275
7 maart .....	10,00	13.025	25.350	10,38	1.500	2.500	27.850
14 maart .....	10,00	12.600	25.625	10,31	1.200	2.700	28.325
21 maart .....	9,94	12.675	25.275	10,31	1.500	2.700	27.975
28 maart .....	9,88	12.650	25.325	10,25	5.700	7.200	32.525
4 april .....	9,75	14.275	26.925	10,13	3.600	9.300	36.225
11 april .....	9,75	12.050	26.325	10,13	1.700	5.300	31.625
18 april .....	9,75	10.325	22.375	10,13	1.250	2.950	25.325
25 april .....	9,75	19.350	29.675	10,13	1.350	2.600	32.275
2 mei .....	9,63	8.750	28.100	10,00	1.250	2.600	30.700
9 mei .....	9,63	20.550	29.300	10,00	2.150	3.400	32.700
16 mei .....	9,63	11.125	31.675	10,00	3.250	5.400	37.075
21 mei .....	9,63	18.600	29.725	10,00	3.650	6.900	36.625
30 mei .....	9,63	12.050	30.650	10,00	8.125	11.775	42.425
6 juni .....	9,63	17.575	29.625	9,94	1.650	9.775	39.400
13 juni .....	9,50	11.825	29.400	9,88	3.125	4.775	34.175
20 juni .....	9,44	18.725	30.550	9,81	1.800	4.925	35.475
27 juni .....	9,25	11.975	30.700	9,63	2.500	4.300	35.000

<sup>1</sup> Aangezien de toewijzingen twee werkdagen na het afsluiten van de verrichtingen in de verrekenkamer vereffend worden, gaat het om het uitstaande bedrag op de vereffendingsdatum (valutatatum) en niet op de datum van toewijzing die in de eerste kolom is vermeld (transactiedatum).

## XIX. — DISCONTO-, RENTE- EN RENDEMENTSTARIEVEN

(procenten per jaar)

### 1a. — OFFICIEEL DISCONTO- EN VOORSCHOT- TENTARIEF VAN DE NATIONALE BANK VAN BELGIE

Datum van de wijziging	Disconto	Voorschotten in rekening-courant en beleningen <sup>1</sup>
Tarief van kracht op 31-12-1981 .....	15,00	17,00
1982 7 januari .....	14,00	15,00
4 maart .....	13,00	13,50
8 april .....	14,00	15,00
29 juli .....	13,50	14,50
19 augustus .....	13,00	14,00
9 september .....	12,50	13,50
21 oktober .....	12,00	13,00
12 november .....	11,50	12,50
1983 9 maart .....	14,00	15,00
24 maart .....	11,00	12,00
14 april .....	10,00	11,00
5 mei .....	9,50	10,50
23 juni .....	9,00	10,00
24 november .....	10,00	11,00
1984 16 februari .....	11,00	12,00
1985 9 mei .....	9,75	10,25
20 mei .....	9,50	10,00
3 juni .....	9,25	9,75
9 juli .....	9,50	10,00
1 augustus .....	10,00	10,50
9 september .....	9,50	10,00
17 oktober .....	9,00	9,50
14 november .....	8,75	9,00
23 december .....	9,75	10,25
1986 8 april .....	9,25	9,75
10 april .....	8,75	9,00
12 mei .....	8,50	8,75
29 mei .....	8,00	8,25
1987 8 januari .....	8,50	8,75
12 maart .....	8,00	8,25
21 mei .....	7,75	8,00
25 juni .....	7,50	7,75
23 juli .....	7,25	7,50
4 december .....	7,00	7,25
1988 28 januari .....	6,75	7,00
3 maart .....	6,50	6,75
1 juli .....	6,75	7,00
14 juli .....	7,00	7,25
11 augustus .....	7,25	7,50
29 augustus .....	7,50	7,75
17 november .....	7,25	7,50
15 december .....	7,50	7,75
19 december .....	7,75	8,00
1989 20 januari .....	7,75	8,50
23 januari .....	8,25	8,50
21 april .....	8,25	9,00
24 april .....	8,75	9,00
29 juni .....	8,75	9,50
30 juni .....	9,25	9,50
5 oktober .....	9,25	10,75
6 oktober .....	10,25	10,75

### 1b. — SPECIAAL RENTEPERCENTAGE VAN DE NATIONALE BANK VAN BELGIE

Datum van de wijziging	Voorschotten boven het maandelijks quotum toegewezen aan de banken, de spaarbanken en de kredietinstellingen van de overheidssector
Tarief van kracht op 31-12-1981 .....	17,50
1982 7 januari .....	16,00
4 maart .....	15,00
8 april .....	15,50
29 juli .....	15,00
19 augustus .....	14,50
3 september .....	14,00
9 september .....	13,50
21 oktober .....	13,00
12 november .....	12,50
1983 9 maart .....	15,00
24 maart .....	12,00
14 april .....	11,00
5 mei .....	10,50
23 juni .....	10,00
24 november .....	11,00
1984 16 februari .....	12,00
1985 9 mei .....	10,25
20 mei .....	10,00
3 juni .....	9,75
9 juli .....	10,00
1 augustus .....	10,50
9 september .....	10,00
17 oktober .....	9,50
14 november .....	9,00
23 december .....	10,25
1986 8 april .....	9,75
10 april .....	9,00
12 mei .....	8,75
29 mei .....	8,25
1987 8 januari .....	8,75
12 maart .....	8,25
21 mei .....	8,00
25 juni .....	7,75
23 juli .....	7,50
4 december .....	7,25
1988 28 januari .....	7,00
3 maart .....	6,75
1 juli .....	7,00
14 juli .....	7,25
11 augustus .....	7,50
29 augustus .....	7,75
17 november .....	7,50
15 december .....	7,75
19 december .....	8,00
1989 20 januari .....	8,50
21 april .....	9,00
29 juni .....	9,50
5 oktober .....	10,75

<sup>1</sup> Voor de banken, de spaarbanken en de kredietinstellingen van de overheidssector: rentepercentage voor de voorschotten binnen het door de N.B.B. toegewezen maandelijks quotum. Maximaal beleningspercentage: schatkistcertificaten, certificaten van het Rentenfonds en kasbons van de parastatale instellingen uitgegeven met een looptijd van maximum 374 dagen: 95%; andere overheidsfondsen: 80%. Alleen de effecten en overheidsfondsen « aan toonder » in Belgische franken, worden in onderpand aanvaard.

XIX - 2. — RENTEVOETEN VAN HET HERDISCONTERING- EN WAARBORGINSTITUUT

Bron : H.W.I.

Einde periode	Tarieven toegepast voor de aankoop van bankabel papier <sup>1</sup>			Einde periode	Negotieringspercentages voor niet-bankabel papier <sup>2</sup> voor circa		
	« Creditexport »-papier waarvan de looptijd niet meer dan een jaar bedraagt	Papier waaraan kortlopende financieringen van uitvoer « buiten de E.E.G. » ten grondslag liggen en dat door de N.B.B. gecertificeerd is	Ander papier		30 dagen	60 dagen	90 dagen
1982 .....	11,00	10,15	11,40	1982 .....	11,65	11,75	11,85
1983 .....	9,75	8,65	9,90	1983 .....	9,80	—	—
1984 .....	10,50	9,90	10,90	1984 .....	10,15	—	—
1985 .....	9,25	8,65	9,65	1985 .....	—	—	—
1986 .....	7,25	6,90	7,90	1986 .....	—	—	—
1987 .....	6,45	5,90	6,90	1987 .....	—	—	—
1988 Maart .....	6,00	5,40	6,40	1988 Maart .....	—	—	—
Juni .....	6,00	5,40	6,40	Juni .....	—	—	—
September .....	7,40	6,40	7,40	September .....	—	—	—
December .....	7,40	6,65	7,65	December .....	—	—	—
1989 Maart .....	7,60	7,15	8,15	1989 Maart .....	—	—	—
Juni .....	8,25	8,15	9,15	Juni .....	—	—	—
Juli .....	8,25	8,15	9,15	Juli .....	—	—	—
Augustus .....	8,25	8,15	9,15	Augustus .....	—	—	—
September .....	8,25	8,15	9,15	September .....	—	—	—
Oktober .....	9,50	9,15	10,15	Oktober .....	—	—	—
November .....	9,50	9,15	10,15	November .....	—	—	—
December .....	9,50	9,15	10,15	December .....	9,54	—	—
1990 Januari .....	9,50	9,15	10,15	1990 Januari .....	—	—	—
Februari .....	9,50	9,15	10,15	Februari .....	—	—	—
Maart .....	9,50	9,15	10,15	Maart .....	—	—	—
April .....	9,50	9,15	10,15	April .....	—	—	—
Mei .....	9,50	9,15	10,15	Mei .....	—	—	—
Juni .....	9,50	9,15	10,15	Juni .....	—	—	—

<sup>1</sup> Dit papier beantwoordt aan de discountcriteria van de N.B.B.; het wordt aangerekend op de herdiscontoplafonds die de N.B.B. aan de financiële instellingen toekent (cfr. tabel XVIII-3).

<sup>2</sup> Het H.W.I. verhandelt zowel papier dat virtueel bankabel is maar niet aangerekend wordt op de herdiscontoplafonds, als ander handelspapier.

XIX - 3. — DAGGELDRENTE

Periode	Gemiddelden <sup>1</sup>	Periode	Gemiddelden <sup>1</sup>	Periode	Gemiddelden <sup>1</sup>
1982 .....	11,41	1988 2 <sup>e</sup> kwartaal .....	4,64	1989 Juni .....	6,86
1983 .....	8,07	3 <sup>e</sup> kwartaal .....	5,14	Juli .....	6,76
1984 .....	9,45	4 <sup>e</sup> kwartaal .....	5,44	Augustus .....	7,49
1985 .....	8,25	1989 1 <sup>e</sup> kwartaal .....	6,00	September .....	7,51
1986 .....	6,61	2 <sup>e</sup> kwartaal .....	6,56	Oktober .....	8,07
1987 .....	5,56	3 <sup>e</sup> kwartaal .....	7,22	November .....	8,55
1988 .....	4,99	4 <sup>e</sup> kwartaal .....	8,15	December .....	7,89
1989 .....	6,98	1990 1 <sup>e</sup> kwartaal .....	8,46	1990 Januari .....	8,46
		2 <sup>e</sup> kwartaal .....	8,13	Februari .....	8,03
				Maart .....	8,85
				April .....	8,41
				Mei .....	9,02
				Juni .....	7,25

<sup>1</sup> Het gaat om gewogen gemiddelden van de dagelijkse rentepercentages. Bij deze berekening is niet alleen rekening gehouden met de kapitalen die elke dag opgenomen worden in het kader van het protocol opgemaakt met het oog op de deelneming

aan de markt van het gewaarborgde daggeld, maar ook met kapitalen die buiten protocol worden opgenomen.

XIX - 4. — RENTEVOET VAN DE SCHATKISTCERTIFICATEN EN VAN DE CERTIFICATEN VAN HET RENTENFONDS

	Schatkistcertificaten op zeer korte termijn <sup>1</sup>			Certificaten van het Rentenfonds <sup>2</sup> (4 maanden)		Datum	Schatkistcertificaten uitgegeven bij toewijzing <sup>5</sup>		
	1 maand	2 maanden	3 maanden	3 5	4 5		6 maanden	9 maanden	12 maanden
	(einde periode)								
1981 .....	16,25	16,00	16,00	16,00	15,49	1981 8 december ...	14,75	14,75	14,75
1982 .....	12,25	12,25	12,25	12,35	14,19	1982 14 december ...	12,35	12,35	6
1983 .....	10,50	10,75	10,85	11,00	11,02	1983 13 december ...	11,00	6	6
1984 .....	10,75	10,75	10,75	10,70	11,68	1984 11 december ...	10,75	6	6
1985 .....	9,75	9,75	9,75	9,75	9,53	1985 10 december ...	8,65	6	6
1986 .....	7,25	7,35	7,40	7,50	8,17	1986 9 december ...	7,60	7,60	6
1987 .....	6,75	6,75	6,75	6,85	7,25	1987 8 december ...	6,90	6,95	6,95
1988 .....	7,40	7,40	7,50	7,55	7,07	1988 14 juni .....	6,15	6,25	6
1989 .....	10,25	10,25	10,25	10,30	8,76	13 september ..	7,55	7,60	7,65
1988 1 <sup>e</sup> kwartaal ....	6,10	6,10	6,10	6,15	6,32	13 december ...	7,25	6	6
2 <sup>e</sup> kwartaal ....	6,00	6,05	6,10	6,15	6,15	1989 14 maart .....	8,40	6	6
3 <sup>e</sup> kwartaal ....	7,15	7,20	7,35	7,45	7,31	13 juni .....	8,45	6	6
4 <sup>e</sup> kwartaal ....	7,40	7,40	7,50	7,55	7,45	11 juli .....	8,35	8,35	6
1989 1 <sup>e</sup> kwartaal ....	7,90	8,10	8,20	8,30	8,03	8 augustus ....	8,35	8,35	8,35
2 <sup>e</sup> kwartaal ....	8,20	8,35	8,50	8,50	8,42	12 september ..	8,50	6	6
3 <sup>e</sup> kwartaal ....	9,00	9,10	9,20	8,75	8,50	10 oktober ....	6	6	6
4 <sup>e</sup> kwartaal ....	10,25	10,25	10,25	10,30	9,83	14 november ...	6	6	6
1990 1 <sup>e</sup> kwartaal ....	10,10	10,20	10,30	10,35	10,38	12 december ...	6	6	6
2 <sup>e</sup> kwartaal ....	9,40	9,40	9,40	9,55	10,02	1990 9 januari ....	6	6	6
1989 Juni .....	8,20	8,35	8,50	8,50	8,57	13 februari ....	6	6	6
Juli .....	8,20	8,35	8,50	8,50	8,50	13 maart .....	6	6	6
Augustus .....	8,20	8,35	8,45	8,45	8,45	10 april .....	6	6	6
September .....	9,00	9,10	9,20	8,75	8,63	8 mei .....	6	6	6
Oktober .....	9,65	9,65	9,65	9,65	9,59	12 juni .....	6	6	6
November .....	9,80	9,80	9,80	9,85	9,85				
December .....	10,25	10,25	10,25	10,30	10,02				
1990 Januari .....	10,40	10,40	10,40	10,40	10,39				
Februari .....	10,40	10,40	10,40	10,40	10,40				
Maart .....	10,10	10,20	10,30	10,35	10,36				
April .....	9,85	9,95	10,05	10,25	10,25				
Mei .....	9,75	9,80	9,85	9,85	10,01				
Juni .....	9,40	9,40	9,40	9,55	9,68				

<sup>1</sup> Cf. Ministerieel besluit van 9 november 1957 (*Belgisch Staatsblad* van 10 november 1957, blz. 8028), gewijzigd bij ministerieel besluit van 25 maart 1964 (*Belgisch Staatsblad* van 28 maart 1964, blz. 3233).

<sup>2</sup> De certificaten van het Rentenfonds vloeien voort uit de hervorming van de geldmarkt in november 1957 en mogen aangehouden worden door de Belgische en Luxemburgse banken, de spaarbanken, de financiële instellingen van de overheidssector en sommige overheidsbedrijven.

<sup>3</sup> Percentage van de laatste wekelijkse toewijzing van het jaar, het kwartaal of de maand.

<sup>4</sup> Gewogen gemiddelde van de percentages van de wekelijkse toewijzingen van het jaar, het kwartaal of de maand.

<sup>5</sup> Enige rentepercentages, geldig voor al de toegewezen certificaten (hoogste in aanmerking genomen rentepercentages).

<sup>6</sup> Geen toewijzing.

XIX - 5. — RENTETARIEF VOOR DEPOSITO'S IN BELGISCHE FRANK BIJ DE BANKEN<sup>1</sup>

Datum van de wijziging	Depositorekeningen					
	dadelijk opvraagbaar	op termijn <sup>2</sup>				
		15 dagen	1 maand	3 maanden	6 maanden	12 maanden
Tarief van kracht op 31-12-1979	0,50	5,50	6,00	6,50	7,00	8,00
1980 17 maart	0,50	7,00	8,00	8,50	8,50	9,00
9 juni	0,50	6,75	7,75	8,25	8,50	9,00
2 juli	0,50	6,25	7,25	8,00	8,25	9,00
5 augustus	0,50	5,75	6,75	7,50	8,00	9,00
1982 22 november	0,50	5,50	6,50	7,25	7,75	9,00
1983 20 april	0,50	5,50	6,25	6,75	7,25	9,00
4 juli	0,50	5,50	6,00	6,25	6,75	9,00
22 augustus	0,50	5,50	6,00	6,25	6,75	8,50
12 december	0,50	5,50	6,25	6,75	7,25	8,50
1984 15 februari	0,50	5,50	6,25	6,75	7,25	9,00
23 februari	0,50	6,25	7,00	7,50	7,75	9,00
1985 24 april	0,50	5,75	6,50	7,00	7,25	9,00
1 juni	0,50	5,50	6,00	6,50	7,00	9,00
9 juli	0,50	5,25	5,75	6,25	6,75	9,00
23 september	0,50	5,25	5,75	6,25	6,75	8,75
4 december	0,50	4,75	5,25	6,00	6,50	8,50
1986 20 maart	0,50	4,75	5,25	6,00	6,50	8,00
14 april	0,50	4,25	4,75	5,50	6,00	7,50
22 april	0,50	4,25	4,75	5,50	6,00	6,50
9 juni	0,50	4,00	4,50	5,00	5,50	6,50
1988 15 februari	0,50	3,75	4,00	4,50	5,00	6,20
1989 16 maart	0,50	4,00	4,25	5,00	5,50	6,50
19 juni	0,50	4,00	4,25	5,25	6,00	7,25
13 oktober	0,50	4,25	4,50	5,50	6,25	7,50
1990 15 maart	0,50	5,00	5,25	6,25	7,00	8,50

<sup>1</sup> Tarief toegepast door ca. 25 banken, waaronder de voornaamste, voor de gewone deposito's. Andere banken, vooral regionale, passen over het algemeen een hoger tarief toe.

<sup>2</sup> De veranderingen die de rente van de gewone deposito's op termijn ondergaat, naargelang de marktvoorwaarden, de toestand van de betalingsbalans en het conjunctuurverloop, zijn het voorwerp van een akkoord, na besprekingen, tussen de N.B.B. en de Belgische Vereniging der Banken.

XIX - 6. — RENTETARIEVEN DOOR DE ALGEMENE SPAAR- EN LIJFRENTEKAS TOEGEPAST OP GEWONE SPAARBOEKJES

Datum van de wijziging	1 <sup>e</sup> tranche <sup>1</sup>		2 <sup>e</sup> tranche <sup>2</sup>	
	Rentetarief	Getrouwheidspremie <sup>3</sup>	Rentetarief	Getrouwheidspremie <sup>3</sup>
Tarief van kracht op 31-12-1977	4,00	1,50	3,00	1,50
1978 1 januari	4,00	1,25	3,00	1,25
16 april	3,75	1,25	2,75	1,25
1979 16 januari	4,25	1,00	3,25	1,00
16 juni	4,75	1,00	3,75	1,00
16 september	5,00	1,00	4,00	1,00
1980 1 januari	5,25	1,00	4,25	1,00
	Rentetarief		Getrouwheidspremie <sup>3</sup>	
1 april <sup>4</sup>	5,25		1,00	
1983 1 september	5,25		0,75	
1986 1 januari	5,00		0,75	
16 maart	4,75		0,75	
16 april	4,30		0,75	
16 mei	4,00		0,65	
1988 16 februari	3,75		0,75	
1990 1 januari	3,75		1,25	
1 april	4,00		1,25	

<sup>1</sup> Inlagen tot fr. 500.000

<sup>2</sup> Deel van de inlagen dat fr. 500.000 overtreft.

<sup>3</sup> Tot 15 januari 1982 werd de getrouwheidspremie toegekend aan iedere inlage of deel van de inlage die tussen de 16<sup>e</sup> januari en de 31<sup>e</sup> december van eenzelfde jaar in het spaarboekje ingeschreven bleef. Vanaf 16 januari 1982 wordt de getrouwheidspremie toegekend op het minimumsaldo dat gedurende 12 maanden op het spaarboekje behouden blijft. Zij wordt evenwel pas gekapitaliseerd op het einde van het betrokken kalenderjaar.

<sup>4</sup> Met ingang van 1 april 1980 werd een premie van 1,50 % 's jaars toegekend over de bedragen die tussen 1 januari en 15 juli 1980 ingelegd werden en tot 31 december 1980 in rekening bleven. De premie bedroeg 1 % 's jaars voor de aangroei van deposito's van 16 juli tot 31 december 1980. Waren de tegoeden gelijk aan of kleiner dan die op 31 december 1979, dan werd geen enkele premie toegekend. In 1981 werd een aangroei-premie van 0,50 % toegekend vanaf 1 juli voor de bedragen die tussen 16 januari en 15 juli werden gestort en ingelegd bleven tot en met 31 december.

XIX - 7. — RENDEMENT VAN DE EFFECTEN MET VAST RENDEMENT  
OP DE BEURS TE BRUSSEL <sup>1</sup>

Begin der periode	Vervaldag binnen 2 tot 5 jaar		Vervaldag over meer dan 5 jaar		Gewogen gemiddelden
	Staat	Parastatale instellingen en steden	Staat	Parastatale instellingen en steden	
1980 .....	10,61	10,83	11,13	11,07	10,86 <sup>2</sup>
1981 .....	12,14	12,43	13,04	12,36	12,45
1982 .....	13,53	13,48	13,99	13,45	13,63
1983 .....	11,62	11,70	12,66	12,43	11,94
1984 .....	11,18	11,22	11,89	11,95	11,46
1985 .....	11,06	11,27	11,56	11,52	11,34
1986 .....	9,23	9,38	9,60	9,50	9,45
1987 Januari .....	7,16	7,16	7,70	7,83	7,48
April .....	7,09	7,34	7,64	7,58	7,37
Juli .....	7,16	7,16	7,82	7,82	7,43
Oktober .....	7,27	7,17	8,14	8,11	7,65
1988 Januari .....	7,29	7,37	8,04	8,03	7,65
April .....	6,84	6,77	7,65	7,49	7,13
Juni .....	7,07	7,05	7,89	7,82	7,38
Juli .....	7,04	7,01	7,84	7,74	7,35
Augustus .....	7,22	7,20	8,03	7,96	7,54
September .....	7,41	7,47	8,26	8,16	7,78
Oktober .....	7,29	7,39	8,03	8,09	7,61
November .....	7,15	7,21	7,89	7,92	7,43
December .....	7,24	7,36	8,03	8,07	7,57
1989 Januari .....	7,37	7,44	8,05	8,10	7,65
Februari .....	7,40	7,51	8,13	8,15	7,72
Maart .....	7,89	7,91	8,45	8,53	8,15
April .....	7,98	8,18	8,48	8,57	8,23
Mei .....	7,81	7,96	8,29	8,34	8,02
Juni .....	7,96	8,03	8,37	8,43	8,15

<sup>1</sup> Gemiddeld rendement berekend op basis van de rente vóór fiscale afhoudingen aan de bron. Het gemiddelde rendement is het percentage dat, toegepast bij de berekening van de actuele waarde van de gezamenlijke nog te ontvangen termijnen

(aflossing, rente, gebeurlijke loten en premies) van de annuïteit, een actuele waarde geeft die gelijk is aan de koopprijs van het uitstaande kapitaal, berekend volgens de dagnoteringen, verhoogd met de courtage en eventueel met de opgelopen rente.

<sup>2</sup> Rekening gehouden met het rendement van de leningen met een vervaldag over meer dan 5 jaar van de privé-vennootschappen.

XIX - 8. — NOMINALE RENTEVOET VAN DE KASBONS EN OBLIGATIES UITGEGEVEN  
DOOR DE OPENBARE KREDIETINSTELLINGEN

Datum van de wijziging	1 jaar	3 jaar	5 jaar	10 jaar
Rentevoet van kracht op 31-12-1979 .....	8,00	9,25	10,00	10,50 <sup>1</sup>
1980 28 januari .....	8,00	9,50	10,25	11,00
14 maart .....	9,00	11,00	11,75	11,75
28 april .....	9,00	12,25	12,50	12,50
1981 26 januari .....	9,00	12,50	13,00	13,00
1 oktober .....	9,00	13,00	13,75	13,75
1982 23 september .....	9,00	12,75	13,50	13,50
15 november .....	9,00	12,50	13,25	13,25
1983 1 januari .....	9,00	12,00	12,75	13,00
14 februari .....	9,00	11,50	12,25	12,50
25 april .....	9,00	11,00	11,75	12,00
1 juni .....	9,00	10,50	11,25	11,25
22 augustus .....	8,50	10,00	10,75	10,75
1984 15 februari .....	9,00	10,75	11,50	11,50
22 december .....	9,00	10,50	11,25	11,25
1985 28 mei .....	9,00	10,25	10,75	10,75
1 juli .....	9,00	10,00	10,50	10,50
29 oktober .....	9,00	9,75	10,00	10,00
1986 21 januari .....	8,75	9,50	9,75	9,75
24 februari .....	8,50	9,00	9,25	9,25
20 maart .....	8,00	8,50	8,75	8,75
14 april .....	7,50	7,75	8,00	8,00
24 april .....	6,50	6,75	7,00	7,00
1987 8 januari .....	6,50	7,25	7,60	7,60
1988 12 februari .....	6,20	7,00	7,30	7,30
1989 16 maart .....	6,50	7,50	7,75	7,75
19 juni .....	7,25	7,50	7,75	7,75
13 oktober .....	7,50	7,75	8,00	8,00
11 december .....	7,50	8,00	8,30	8,30
1990 15 maart .....	8,50	9,00	9,30	9,30

<sup>1</sup> Uitgifteprijs 97,75.

Bibliografische referenties : *Belgisch Staatsblad* : weekstaten van de N.B.B. — *Tijdschrift voor documentatie en Voorlichting* (N.B.B.) : XXXI<sup>e</sup> jaargang, deel I, n<sup>o</sup> 2, februari 1956 : « Statistiek van de rendementen der voornaamste typen van obligaties » ; XXXII<sup>e</sup> jaargang, deel II, n<sup>o</sup> 5, november 1957 : « De hervorming van de geldmarkt » ; XXXV<sup>e</sup> jaargang, deel I, n<sup>o</sup> 4, april 1960 : « De Belgische geldmarkt. » ; XXXVII<sup>e</sup> jaargang, deel I, n<sup>o</sup> 3 en 4, maart en april 1962 : « De hervorming van 1 januari 1962 en de Belgische geldmarkt. » ; LX<sup>e</sup> jaargang, deel II, n<sup>o</sup> 1-2, juli-augustus 1985 : « De nieuwe wijze van vaststelling van de officiële tarieven van de Bank. »

## XX. — BUITENLANDSE CIRCULATIEBANKEN

### 1. — OFFICIEEL TARIEF OF INTERVENTIETARIEF OP DE GELDMARKT<sup>1</sup>

(Procenten per jaar)

Maand van de wijziging	Verenigde Staten <sup>2</sup>		Bondsrepubliek Duitsland <sup>3</sup>		Frankrijk		Italië		Nederland <sup>3</sup>		Zwitserland <sup>3</sup>		Japan <sup>3</sup>	
	Disconto		Disconto		Interventietarief		Disconto		Voorschotten in rekening-courant		Disconto		Disconto	
	Datum	Tarief	Datum	Tarief	Datum	Tarief	Datum	Tarief	Datum	Tarief	Datum	Tarief	Datum	Tarief
Tarief van kracht op 31-12-1986 ..		5,50		3,50		7,25		12,00		5,00		4,00		3,00
1987 Januari .....			23	3,00	2	8,00					23	3,50	23	2,50
Februari .....					10	7,75	13	11,50						
Maart .....					3	7,50								
Juli .....							28	12,00						
Augustus .....	4	6,00												
September .....					6	8,25			4	4,75	6	3,00		
November .....					25	8,00			25	4,50				
November .....			4	2,50	4	7,75			4	4,25	4	2,50		
December .....														
1988 Januari .....					5	7,50			8	4,00				
Januari .....					25	7,25			22	3,75				
Mei .....					26	7,00								
Juli .....			1	3,00	8	6,75			1	4,00				
Juli .....									29	4,50				
Augustus .....	9	6,50	25	3,50	25	7,00	25	12,50	25	4,75	25	3,00		
Oktober .....					21	7,25								
December .....					15	7,75			16	5,25	19	3,50		
1989 Januari .....			20	4,00	20	8,25			20	5,75	20	4,00		
Februari .....	24	7,00												
Maart .....							6	13,50						
April .....			20	4,50					20	6,25	13	4,50		
Mei .....														
Juni .....			30	5,00	30	8,75			30	6,75	30	5,50	31	3,25
Oktober .....			6	6,00	6	9,50			6	7,75	6	6,00	11	3,75
December .....					18	10,00							25	4,25
1990 Maart .....													20	5,25
April .....					2	9,75								
April .....					26	9,50								
Mei .....							21	12,50						

Einde periode	Verenigd Koninkrijk	Canada <sup>3</sup>	Einde maand	Verenigd Koninkrijk	Canada <sup>3</sup>
	Interventietarief	Disconto		Interventietarief	Disconto
1986 .....	10,81	8,49	1989 Juni .....	13,75	12,33
1987 .....	8,38	8,66	Juli .....	13,75	12,36
1988 .....	12,81	11,19	Augustus .....	13,75	12,41
1989 .....	14,75	12,47	September .....	13,75	12,48
1988 1 <sup>e</sup> kwartaal .....	8,38	8,78	Oktober .....	14,75	12,42
2 <sup>e</sup> kwartaal .....	8,88	9,44	November .....	14,75	12,46
3 <sup>e</sup> kwartaal .....	11,81	10,58	December .....	14,75	12,47
4 <sup>e</sup> kwartaal .....	12,81	11,19	1990 Januari .....	14,75	12,29
1989 1 <sup>e</sup> kwartaal .....	12,81	12,39	Februari .....	14,75	13,25
2 <sup>e</sup> kwartaal .....	13,75	12,33	Maart .....	14,75	13,51
3 <sup>e</sup> kwartaal .....	13,75	12,48	April .....	14,75	13,80
4 <sup>e</sup> kwartaal .....	14,75	12,47	Mei .....	14,75	13,92
1990 1 <sup>e</sup> kwartaal .....	14,75	13,51	Juni .....	14,75	
2 <sup>e</sup> kwartaal .....	14,75				

<sup>1</sup> Het betreft het meest relevante officiële tarief — discontovoet of voorschottenrente — van de centrale bank, of de rente die het meest representatief wordt geacht voor de kostprijs van de bijstand van de centrale bank aan de financiële instellingen of aan de geldmarkt. Er zij aangestipt dat de in aanmerking genomen tarieven niet alle onderling volledig vergelijkbaar zijn, vooral omdat sommige tarieven (bv. de discontovoet in de Duitse Bondsrepubliek) op discontobasis worden toegepast, terwijl andere (bv. de voorschottenrente in Nederland) na vervallen termijn worden berekend. Voor meer details zie *Tijdschrift van de Nationale Bank van België*; LX<sup>e</sup> jaargang, deel II, n<sup>o</sup> 5, november 1985; « Ontwikkeling van de operationele waarde van de officiële tarieven in drie vreemde landen » en *ibidem* « Wijziging in hoofdstuk XX « Buitenlandse circulatiebanken » van het statistische gedeelte van het Tijdschrift ».

<sup>2</sup> Federal Reserve Bank of New York.

<sup>3</sup> Van toepassing op het papier dat wordt gemobiliseerd binnen de door de centrale bank vastgestelde grenzen.



## XX - 2. — BANQUE DE FRANCE

(milliards de francs français)

	1985 31 déc.	1986 31 déc.	1987 31 déc.	1988 31 déc.	1989 3 mai	1990 10 mai	1989 8 juin	1990 7 juin
<b>ACTIF</b>								
Or et créances sur l'étranger .....	383,2	422,4	400,6	—	—	—	—	—
Or .....	210,2	218,3	223,3	205,9	205,9	196,6	205,9	196,6
Disponibilités à vue à l'étranger .....	87,0	108,3	94,6	82,4	95,1	97,1	96,4	96,4
Ecus .....	68,8	75,3	64,4	53,9	48,8	50,9	48,6	50,9
Avances au Fonds de Stabilisation des Changes .....	17,2	20,5	18,3	18,3	17,1	14,9	17,5	14,7
Or et autres actifs de réserve à recevoir du FECOM ..	63,2	73,5	73,7	69,9	67,2	56,7	67,2	56,7
Créances sur le Trésor .....	30,5	33,0	47,2	—	—	—	—	—
Monnaies divisionnaires .....	0,7	0,9	1,0	1,1	1,4	1,5	1,4	1,6
Comptes courants postaux .....	0,1	0,1	2,1	0,3	0,2	0,3	0,1	0,2
Concours au Trésor Public <sup>1</sup> .....	23,6	25,3	36,5	36,9	34,7	36,8	34,7	36,8
Avances à l'Institut d'émission des D.O.M. et à l'Institut d'émission d'outre-mer .....	6,1	6,7	7,6	8,5	8,9	9,7	9,0	9,8
Créances provenant d'opérations de refinancement .....	242,7	182,4	339,6	—	—	—	—	—
Effets escomptés .....	83,6	72,5	61,0	—	—	—	—	—
Effets achetés sur le marché monétaire et obligations .....	115,0	72,3	159,0	—	—	—	—	—
Avances sur titres .....	0,2	0,2	1,8	0,1	0,1	0,1	0,1	0,1
Effets en cours de recouvrement .....	43,9	37,4	117,8	49,8	25,2	35,8	31,9	45,9
Titres d'Etat (bons et obligations) .....	—	—	—	56,6	24,3	16,8	25,8	31,1
Autres titres des marchés monétaire et obligataire .....	—	—	—	0,4	0,3	0,3	0,3	0,3
Effets privés .....	—	—	—	189,5	141,6	159,0	126,6	124,1
Divers .....	9,7	11,9	15,8	13,8	10,4	12,0	11,1	12,3
<b>Total ..</b>	<b>729,3</b>	<b>723,2</b>	<b>876,9</b>	<b>787,4</b>	<b>681,2</b>	<b>688,5</b>	<b>676,6</b>	<b>677,5</b>
<b>PASSIF</b>								
Billets en circulation .....	212,3	218,4	228,9	240,8	235,9	244,4	235,6	245,5
Comptes créditeurs extérieurs .....	11,6	12,7	21,7	—	—	—	—	—
Comptes des banques, institutions et personnes étrangères .....	2,7	4,2	13,5	6,5	4,8	7,4	6,5	6,7
Compte spécial du Fonds de Stabilisation des Changes Contrepartie des allocations de droits de tirage spéciaux .....	8,9	8,5	8,2	8,8	8,8	8,2	8,8	8,2
Compte courant du Trésor public .....	78,9	60,7	120,0	75,6	13,0	25,9	11,5	8,2
Comptes créditeurs des agents économiques et financiers .....	103,6	88,9	146,2	—	—	—	—	—
Comptes courants des établissements astreints à la constitution de réserves .....	42,3	45,8	92,1	87,7	68,9	81,9	56,3	87,4
Engagements résultant d'interventions sur le marché monétaire .....	42,1	37,7	33,2	—	—	—	—	—
Autres comptes; dispositions et autres engagements à vue .....	19,2	5,4	20,9	8,8	5,4	6,2	5,1	6,4
Reprise de liquidités .....	—	—	—	25,9	21,6	16,1	25,5	16,3
Ecus à livrer au FECOM .....	65,5	70,8	77,4	71,7	67,0	51,2	67,0	51,2
Réserve de réévaluation des avoirs publics en or .....	242,9	253,1	259,4	237,5	237,5	225,9	237,5	225,9
Capital et fonds de réserve .....	3,0	3,1	3,2	3,3	3,5	3,9	3,5	3,9
Divers .....	11,5	15,5	20,1	20,8	14,8	17,4	19,3	17,8
<b>Total ..</b>	<b>729,3</b>	<b>723,2</b>	<b>876,9</b>	<b>787,4</b>	<b>681,2</b>	<b>688,5</b>	<b>676,6</b>	<b>677,5</b>
<sup>1</sup> Montant maximum des concours au Trésor public .....	23,6	25,3	36,5	36,9	34,7	36,8	34,7	36,8

XX - 3. — BANK OF ENGLAND

(billions of £)<sup>1</sup>

	1986 February 28	1987 February 28	1988 February 29	1989 February 28	1989 April 5	1990 April 4	1989 May 10	1990 May 9
<b>ISSUE DEPARTMENT</b>								
Notes Issued :								
In Circulation .....	12.3	12.9	13.3	14.1	14.5	15.3	14.5	15.7
In Banking Department .....	0.0	0.0	0.0	0.0	0.0	0.0	0.0	0.0
Total ...	12.3	12.9	13.3	14.1	14.5	15.3	14.5	15.7
Government Debt .....	0.0	0.0	0.0	0.0	0.0	0.0	0.0	0.0
Other Government Securities .....	2.0	1.3	1.7	9.7	12.7	12.0	13.1	10.8
Other Securities .....	10.3	11.6	11.6	4.4	1.8	3.3	1.4	4.9
Total ...	12.3	12.9	13.3	14.1	14.5	15.3	14.5	15.7
<b>BANKING DEPARTMENT</b>								
Capital .....	0.0	0.0	0.0	0.0	0.0	0.0	0.0	0.0
Public Deposits .....	3.9	1.9	0.4	0.5	0.1	0.1	0.1	0.1
(including Exchequer, National Loans Fund, National Debt Commissioners and Dividend Accounts)								
Special Deposits .....	0.0	0.0	0.0	0.0	0.0	0.0	0.0	0.0
Bankers' Deposits .....	0.9	1.0	1.2	1.4	1.4	1.7	1.4	1.8
Reserves and Other Accounts .....	1.7	1.7	2.0	2.3	1.8	1.9	1.9	1.9
Total ...	6.5	4.6	3.6	4.2	3.3	3.7	3.4	3.8
Government Securities .....	0.5	0.5	0.5	0.8	0.9	1.4	1.0	1.3
Advances and Other Accounts .....	0.7	1.2	1.0	0.8	0.6	0.5	0.9	0.8
Premises, Equipment and Other Securities	5.3	2.9	2.1	2.6	1.8	1.8	1.5	1.7
Notes .....	0.0	0.0	0.0	0.0	0.0	0.0	0.0	0.0
Coin .....	0.0	0.0	0.0	0.0	0.0	0.0	0.0	0.0
Total ...	6.5	4.6	3.6	4.2	3.3	3.7	3.4	3.8

<sup>1</sup> 1 billion = 1,000,000,000.

XX - 4. — FEDERAL RESERVE BANKS<sup>1</sup>

(billions of \$)<sup>2</sup>

	1985 December 31	1986 December 31	1987 December 31	1988 December 31	1989 May 10	1990 May 9	1989 June 7	1990 June 6
<b>ASSETS</b>								
Gold certificate account .....	11.1	11.1	11.1	11.1	11.1	11.1	11.1	11.1
Special Drawing Rights certificate account	4.7	5.0	5.0	5.0	5.8	8.5	8.5	8.5
Coin .....	0.5	0.5	0.4	0.4	0.5	0.5	0.4	0.5
Loans and securities .....	194.3	223.0	235.2	249.7	253.7	231.2	232.9	237.4
<i>Loans</i> .....	3.1	1.6	3.8	2.2	1.7	0.6	2.1	0.6
<i>Acceptances</i> .....	0.0	0.0	0.0	0.0	0.0	0.0	0.0	0.0
<i>Federal agency obligations</i> .....	9.9	10.1	8.9	9.1	9.6	6.5	6.6	7.1
<i>U.S. Government securities</i> .....	181.3	211.3	222.5	238.4	242.4	224.1	224.2	229.7
Cash items in process of collection .....	11.7	10.3	8.0	8.7	7.3	6.2	8.1	6.4
Other assets .....	15.3	17.5	15.9	18.8	22.2	41.0	23.7	40.3
Total assets ...	237.6	267.4	275.6	293.7	300.6	298.5	284.7	304.2
<b>LIABILITIES AND CAPITAL ACCOUNTS</b>								
Federal Reserve notes .....	181.4	195.4	212.9	229.6	227.7	243.2	230.0	246.6
Deposits .....	39.5	56.9	48.4	48.9	58.6	40.9	40.4	41.8
<i>Depository institutions</i> .....	28.6	48.1	41.8	39.3	35.6	34.3	34.7	36.6
<i>U.S. Treasury-general account</i> .....	9.4	7.6	5.3	8.7	22.5	6.2	5.2	4.8
<i>Foreign-official accounts</i> .....	0.5	0.3	0.3	0.3	0.2	0.2	0.2	0.2
<i>Other</i> .....	1.0	0.9	1.0	0.6	0.3	0.2	0.3	0.2
Deferred availability cash items <sup>3</sup> .....	10.7	9.0	7.2	7.5	5.9	5.3	6.5	6.0
Other liabilities and accrued dividends ...	2.4	2.3	3.0	3.5	3.7	4.0	3.1	4.3
Capital accounts .....	3.6	3.8	4.1	4.2	4.7	5.1	4.7	5.5
Total liabilities and capital accounts.....	237.6	267.4	275.6	293.7	300.6	298.5	284.7	304.2

<sup>1</sup> Consolidated statement of condition of the twelve Federal Reserve Banks

<sup>2</sup> 1 billion = 1,000,000,000.

<sup>3</sup> Due to accounting corrections, figures at end of year do not match exactly the weekly data.

XX - 5. — NEDERLANDSCHE BANK

(miljarden guldens)

	1985 31 dec.	1986 31 dec.	1987 31 dec.	1988 31 dec.	1989 8 mei	1990 7 mei	1989 5 juni	1990 5 juni
<b>ACTIVA</b>								
Goud .....	30,9	27,6	27,6	27,6	27,6	24,9	27,6	24,9
Bijzondere trekkingsrechten in het I.M.F. ....	1,7	1,6	1,6	1,6	1,5	1,4	1,5	1,3
Reservepositie in het I.M.F. ....	2,7	1,9	1,6	1,5	1,5	1,2	1,6	1,3
Ecu's .....	14,0	10,7	12,6	11,7	11,5	10,0	11,5	10,1
Vorderingen en geldwaardige papieren luidende in goud of in buitenlandse geldsoorten .....	12,0	11,6	14,0	18,5	19,9	19,6	20,8	20,2
Buitenlandse betaalmiddelen .....	0,0	0,0	0,0	—	—	—	—	—
Vorderingen op het buitenland luidende in guldens	0,0	0,0	0,0	0,0	—	—	—	—
Wissels, promessen, schatkistpapier en schuldbrieven in disconto .....	1,8	0,6	0,3	0,5	0,4	0,5	0,5	0,7
Wissels, schatkistpapier en schuldbrieven door de Bank gekocht (art. 15, onder 4° van de Bankwet 1948) .....	0,0	0,0	0,0	0,9	1,7	2,5	2,1	2,5
Voorschotten in rekening-courant en beleningen	7,2	12,2	7,8	7,2	10,1	12,5	12,4	15,9
Voorschotten aan de Staat (art. 20 van de Bankwet 1948) .....	0,0	0,0	0,0	0,0	0,0	0,0	0,0	0,0
Nederlandse munten .....	0,0	0,0	0,0	0,1	—	—	—	—
Belegging van kapitaal en reserves .....	1,6	1,7	1,8	1,9	2,0	2,2	2,0	2,2
Gebouwen en inventaris .....	0,5	0,5	0,5	0,5	—	—	—	—
Diverse rekeningen .....	1,5	1,8	0,8	1,2	1,0	1,3	1,0	1,3
Totaal ...	<b>73,9</b>	<b>70,2</b>	<b>68,6</b>	<b>73,2</b>	<b>77,2</b>	<b>76,1</b>	<b>81,0</b>	<b>80,4</b>
<b>PASSIVA</b>								
Bankbiljetten in omloop .....	29,2	30,4	33,8	34,9	34,9	35,4	35,2	36,1
Rekening-courantsaldo's in guldens van ingezete- nen .....	3,5	6,0	3,1	—	—	—	—	—
's Rijks schatkist .....	3,3	5,8	2,9	3,0	4,9	6,8	4,3	11,0
Banken in Nederland .....	0,1	0,1	0,1	0,1	0,0	0,0	0,0	0,0
Andere ingezetenen .....	0,1	0,1	0,1	0,1	0,1	0,1	0,1	0,1
Rekening-courantsaldo's in guldens van niet-ingeze- tenen .....	0,3	0,5	0,2	—	—	—	—	—
Buitenlandse circulatiebanken en daarmee gelijk te stellen instellingen .....	0,1	0,0	0,1	0,1	0,1	0,0	0,1	0,0
Andere niet-ingezetenen .....	0,2	0,5	0,1	0,1	0,2	0,1	0,1	0,1
Kasreserverekeningen .....	—	—	—	1,7	5,0	7,3	8,6	6,1
Krediet van het I.M.F. ....	0,0	0,0	0,0	0,0	0,0	0,0	0,0	0,0
Saldo's luidende in buitenlandse geldsoorten ....	0,1	0,1	0,2	0,5	0,6	0,5	0,8	0,6
Tegenwaarde toegewezen bijzondere trekkingsrech- ten in het I.M.F. ....	1,6	1,4	1,3	1,4	1,5	1,3	1,5	1,3
Waarderingsverschillen goud en deviezen .....	34,8	27,7	26,4	27,2	27,3	21,5	27,5	21,9
Herwaarderingsrekening .....	0,4	0,4	0,4	0,4	0,4	0,4	0,4	0,4
Reserves .....	1,6	1,8	1,8	2,0	2,0	2,2	2,0	2,2
Kapitaal .....	0,0	0,0	0,0	0,0	0,0	0,0	0,0	0,0
Diverse rekeningen .....	2,4	1,9	1,4	1,8	0,2	0,5	0,4	0,6
Totaal ...	<b>73,9</b>	<b>70,2</b>	<b>68,6</b>	<b>73,2</b>	<b>77,2</b>	<b>76,1</b>	<b>81,0</b>	<b>80,4</b>
N.B. Circulatie der door de Bank namens de Staat in het verkeer gebrachte muntbiljetten .....	0,0	0,0	0,0	0,0	—	—	—	—

XX - 6. — BANCA D'ITALIA

(bilioni di lire)<sup>1</sup>

	1985 dicembre	1986 dicembre	1987 dicembre	1988 dicembre	1988 settembre	1989 settembre	1988 ottobre	1989 ottobre
<b>ATTIVO</b>								
Oro .....	28,7	25,5	28,9	27,0	27,5	25,3	27,5	25,3
Crediti in oro (FECOM) .....	9,9	8,8	10,0	9,3	9,3	8,7	9,3	8,4
Cassa .....	0,7	0,1	0,0	0,0	0,0	0,0	0,1	0,0
Risconti e anticipazioni :								
risconto di portafoglio : ordinario .....	0,2	0,3	0,3	0,4	0,3	0,3	0,3	0,3
ammassi .....	1,9	2,0	2,1	2,2	2,2	2,3	2,2	2,4
anticipazioni : in conto corrente .....	0,6	1,9	1,6	1,9	2,3	1,6	0,1	0,1
a scadenza fissa .....	6,2	1,5	0,0	0,0	0,4	0,0	0,0	0,0
di cui al D.M. Tesoro 27 settembre 1974 .....	0,0	0,0	2,0	2,1	4,1	0,4	4,1	1,4
prorogati pagamenti presso le Stanze di compensazione .....	0,0	0,0	0,0	0,0	0,0	0,0	0,0	0,0
Effetti all'incasso presso corrispondenti .....	0,0	0,0	0,0	0,0	0,0	0,0	0,0	0,0
Attività verso l'estero in valuta : ECU .....	7,2	10,1	12,0	10,5	10,5	10,9	10,5	11,4
altre attività .....	6,0	1,9	1,7	2,2	1,8	3,2	1,6	2,2
Crediti in dollari (FECOM) .....	2,2	1,3	2,1	1,2	1,2	2,2	1,2	3,0
Ufficio Italiano Cambi :								
conto corrente ordinario (saldo debitore) .....	11,0	14,2	20,3	30,5	26,7	47,4	29,0	45,4
conti speciali .....	3,5	3,2	3,2	3,5	3,5	3,3	3,4	3,3
Anticipazioni straordinarie al Tesoro .....	0,0	0,0	0,0	0,0	0,0	0,0	0,0	0,0
Conto corrente per il Servizio di Tesoreria (saldo debitore) .....	48,2	52,7	62,0	66,3	67,4	63,0	70,5	61,0
Crediti diversi verso lo Stato .....	0,8	0,8	0,7	0,8	0,4	0,5	0,4	0,5
Titoli di proprietà :								
titoli di stato o garantiti dallo Stato .....	62,9	71,4	68,1	67,0	63,0	64,3	64,2	69,1
altri titoli, azioni e partecipazioni .....	1,2	2,2	2,2	2,2	2,2	2,0	2,1	2,0
Fondo di dotazione UIC .....	0,5	0,5	0,5	0,5	0,5	0,5	0,5	0,5
Immobili .....	1,7	1,7	1,8	1,9	1,8	1,9	1,8	1,9
Altri conti e partite varie .....	2,4	1,5	2,1	1,9	1,6	1,7	1,7	1,6
Ratei e risconti .....	2,5	2,5	2,4	2,7	2,9	2,9	2,9	2,4
Spese dell'esercizio .....	0,0	0,0	0,0	0,0	7,8	6,2	8,2	6,3
<b>Totale attivo .....</b>	<b>198,3</b>	<b>204,1</b>	<b>224,0</b>	<b>234,1</b>	<b>237,4</b>	<b>248,6</b>	<b>241,6</b>	<b>248,5</b>
<b>PASSIVO</b>								
Circolazione .....	47,0	50,5	54,5	58,9	52,8	59,0	53,5	57,8
Vaglia cambiari .....	0,7	0,7	0,8	0,8	0,4	0,5	0,6	0,5
Altri debiti a vista .....	0,1	0,0	0,0	0,0	0,0	0,0	0,0	0,0
Depositi in conto corrente liberi .....	3,4	0,7	0,5	0,6	0,6	0,5	1,9	0,9
Depositi in conto corrente vincolati a tempo .....	0,0	0,0	0,0	0,0	0,0	0,0	0,0	0,0
Depositi per servizi di cassa .....	0,2	0,1	0,0	0,0	0,1	0,0	0,1	0,0
Conti speciali di cui alla legge (17.8.1974 n. 386) .....	0,0	0,0	0,0	0,0	0,0	0,0	0,0	0,0
Depositi costituiti per obblighi di legge .....	75,8	84,8	94,3	103,0	102,6	111,7	104,4	112,6
Depositi in valuta estera per conto UIC .....	0,0	0,0	0,0	0,0	0,0	0,0	0,0	0,0
Conti dell'estero in lire per conto UIC .....	3,5	3,2	3,2	3,5	3,5	3,3	3,4	3,3
Passività verso l'estero .....	0,2	0,2	0,1	0,1	0,2	0,1	0,3	0,2
Debiti in ECU (FECOM) .....	12,0	10,1	12,0	10,5	10,5	10,9	10,5	11,4
Ufficio Italiano Cambi - c/c ordinario (saldo creditore) ...	0,0	0,0	0,0	0,0	0,0	0,0	0,0	0,0
Conto corrente per il Servizio di Tesoreria (saldo creditore) .....	0,0	0,0	0,0	0,0	0,0	0,0	0,0	0,0
Debiti diversi verso lo Stato .....	0,5	0,9	0,7	0,5	0,3	0,3	0,2	0,1
Accantonamenti diversi .....	49,8	46,8	51,9	50,1	49,5	47,5	49,5	47,2
Fondi ammortamento diversi .....	0,6	0,6	0,7	0,8	0,7	0,8	0,7	0,8
Partite varie .....	0,5	1,3	1,0	1,1	3,2	1,9	3,1	1,8
Ratei e risconti .....	1,3	1,1	1,0	0,6	1,6	0,2	1,6	0,2
Capitale sociale .....	0,0	0,0	0,0	0,0	0,0	0,0	0,0	0,0
Fondo di riserva ordinario .....	0,5	0,7	0,8	1,0	1,0	1,1	1,0	1,1
Fondo di riserva straordinario .....	1,8	2,0	2,2	2,4	2,3	2,5	2,3	2,5
Utile netto da ripartire .....	0,4	0,4	0,3	0,2	0,0	0,0	0,0	0,0
Rendite dell'esercizio .....	0,0	0,0	0,0	0,0	8,1	8,3	8,5	8,1
<b>Totale passivo e patrimonio .....</b>	<b>198,3</b>	<b>204,1</b>	<b>224,0</b>	<b>234,1</b>	<b>237,4</b>	<b>248,6</b>	<b>241,6</b>	<b>248,5</b>
Depositanti di titoli e altri valori .....	549,1	698,8	822,7	1.002,1	981,5	1.141,4	995,9	1.160,4

<sup>1</sup> 1 bilione = 1.000.000.000.000.

XX - 7. — DEUTSCHE BUNDESBANK

(Milliarden DM)

	1985 31. Dez.	1986 31. Dez.	1987 31. Dez.	1988 31. Dez.	1989 7. Mai	1990 7. Mai	1989 7. Juni	1990 7. Juni
<b>AKTIVA</b>								
Währungsreserven .....	83,6	91,6	120,2	94,8	94,3	101,3	94,6	103,0
Gold .....	13,7	13,7	13,7	13,7	13,7	13,7	13,7	13,7
Reserveposition im Internationalen Währungs- fonds und Sonderziehungsrechte .....	13,2	11,4	9,3	9,3	9,2	7,8	9,0	7,7
Forderungen an den Europäischen Fonds für währungspolitische Zusammenarbeit im Rah- men des Europäischen Währungssystems ...	17,2	16,3	28,9	21,6	21,0	18,4	21,1	18,4
Devisen und Sorten .....	39,5	50,2	68,3	50,2	50,4	61,4	50,8	63,2
Kredite und sonstige Forderungen an das Ausland	2,5	2,5	2,4	2,4	2,4	2,4	2,4	2,4
Kredite an inländische Kreditinstitute .....	105,3	96,4	82,4	144,7	139,1	151,8	147,3	160,6
Inlandswechsel .....	44,1	40,5	33,8	33,5	34,3	34,0	34,2	34,3
Im Offenmarktgeschäft mit Rücknahmeverein- barung angekaufte Wertpapiere .....	41,6	33,2	27,6	78,0	81,3	88,1	88,4	97,1
Auslandswechsel .....	17,3	20,3	20,2	22,0	22,9	29,1	23,4	29,1
Lombardforderungen .....	2,3	2,4	0,8	11,2	0,6	0,6	1,3	0,1
Kredite und Forderungen an öffentliche Haushalte	8,9	11,6	9,5	9,7	11,2	10,6	13,9	10,8
Kassenkredite (Buchkredite) .....	0,2	2,9	0,8	1,0	2,5	1,9	5,2	2,1
Schatzwechsel und unverzinsliche Schatzanwei- sungen .....	0,0	0,0	0,0	0,0	0,0	0,0	0,0	0,0
Ausgleichsforderungen und unverzinsliche Schuldverschreibung .....	8,7	8,7	8,7	8,7	8,7	8,7	8,7	8,7
Kredite an Bundesbahn und Bundespost .....	0,0	0,0	0,0	0,0	0,0	0,0	0,0	0,0
Wertpapiere .....	4,1	5,2	4,5	4,9	4,8	4,7	4,7	4,7
Deutsche Scheidemünzen .....	1,0	0,9	0,7	0,7	0,7	0,9	0,7	0,8
Postgiro Guthaben .....	0,2	0,2	0,2	0,2	0,1	0,1	0,2	0,1
Sonstige Aktiva .....	11,3	12,5	10,6	11,5	11,1	7,1	7,8	11,9
Insgesamt ...	216,9	220,9	230,5	268,9	263,7	278,9	271,6	294,3
<b>PASSIVA</b>								
Banknotenlauf .....	105,4	114,0	125,6	143,9	143,9	145,1	142,8	145,1
Einlagen von Kreditinstituten .....	55,8	55,9	60,5	61,2	57,6	54,6	59,8	65,0
auf Girokonten .....	55,8	55,9	60,5	61,2	57,6	54,6	59,8	65,0
sonstige .....	0,0	0,0	0,0	0,0	0,0	0,0	0,0	0,0
Einlagen von öffentlichen Haushalten .....	2,3	1,1	4,7	3,5	1,1	1,1	0,5	4,5
Bund .....	1,2	0,4	3,9	2,7	0,2	0,8	0,1	4,3
Lastenausgleichsfonds und E.R.P.-Sondervermö- gen .....	0,0	0,0	0,0	0,1	0,0	0,0	0,0	0,0
Länder .....	1,1	0,7	0,8	0,7	0,8	0,3	0,4	0,2
Andere öffentliche Einleger .....	0,0	0,0	0,0	0,0	0,1	0,0	0,0	0,0
Einlagen von anderen inländischen Einlegern ...	1,6	3,3	3,3	5,0	3,5	4,3	3,8	3,6
Bundesbahn .....	0,0	0,0	0,0	0,0	0,0	0,0	0,0	0,0
Bundespost (einschl. Postgiro- und Postspar- kassenämter) .....	0,7	2,4	2,5	4,3	2,9	3,6	3,2	3,0
Sonstige Einleger .....	0,9	0,9	0,8	0,7	0,6	0,7	0,6	0,6
Verbindlichkeiten gegenüber Kreditinstituten	0,0	0,0	0,0	0,0	0,0	0,0	0,0	0,0
Verbindlichkeiten aus abgegebenen Mobilisierungs- und Liquiditätspapieren .....	8,8	4,8	5,2	4,7	5,6	4,9	5,5	5,4
Verbindlichkeiten aus dem Auslandsgeschäft ...	14,6	19,9	17,1	24,0	33,2	49,7	39,4	50,0
Einlagen ausländischer Einleger .....	14,6	19,9	17,1	24,0	33,2	49,7	39,4	50,0
Sonstige .....	0,0	0,0	0,0	0,0	0,0	0,0	0,0	0,0
Verbindlichkeiten gegenüber dem Europäischen Fonds für währungspolitische Zusammenarbeit im Rahmen des Europäischen Währungssystems	—	—	—	—	0,0	0,0	0,0	0,0
Ausgleichsposten für zugeteilte Sonderziehungs- rechte .....	3,3	2,9	2,7	2,9	2,9	2,7	2,9	2,7
Sonstige Passiva .....	25,1	19,0	11,4	23,7	15,9	16,5	16,9	18,0
Insgesamt ...	216,9	220,9	230,5	268,9	263,7	278,9	271,6	294,3

XX - 8. — BANQUE NATIONALE SUISSE

(milliards de francs suisses)

	1985 31 décembre	1986 31 décembre	1987 31 décembre	1988 31 décembre	1989 10 mars	1990 9 mars	1989 10 avril	1990 10 avril
<b>ACTIF</b>								
Encaisse-or .....	12,1	12,1	12,1	11,9	11,9	11,9	11,9	11,9
Placements de devises .....	38,1	36,3	37,4	35,9	33,1	33,5	31,9	33,0
Moyens de paiements internationaux .....	0,0	0,0	0,0	0,0	0,0	0,1	0,0	0,1
Crédits monétaires .....	—	—	—	—	—	0,1	—	0,1
Portefeuille suisse :								
valeurs escomptées .....	0,0	0,0	0,0	0,0	} 0,1	0,8	0,1	0,7
bons du Trésor de la Confédération <sup>1</sup> .....	2,8	2,7	2,3	2,1				
Avances sur nantissement .....	3,0	3,2	3,1	0,8	0,0	0,0	0,0	0,1
Titres :								
pouvant servir de couverture .....	0,2	0,1	0,1	0,1	0,2	0,3	0,2	0,3
autres .....	1,7	2,0	2,1	2,3	2,3	2,3	2,2	2,3
Correspondants en Suisse .....	0,5	0,5	0,5	0,4	0,1	0,1	0,1	0,2
Autres postes de l'actif .....	0,1	0,1	0,1	0,4	0,4	0,3	0,4	0,3
Total .....	58,5	57,0	57,7	53,9	48,1	49,4	46,8	49,0
<b>PASSIF</b>								
Capital social et fonds de réserve .....	0,1	0,1	0,1	0,1	0,1	0,1	0,1	0,1
Billets en circulation .....	25,8	27,0	27,3	29,0	26,5	25,9	26,5	25,9
Engagements à vue :								
comptes de virements des banques et sociétés financières en Suisse .....	14,1	14,9	17,0	6,7	3,8	3,0	3,5	2,8
autres engagements à vue .....	2,6	1,1	1,5	2,7	1,7	0,7	0,5	0,1
Réserves minimales des banques sur :								
les engagements en Suisse .....	0,0	0,0	0,0	0,0	0,0	0,0	0,0	0,0
les engagements envers l'étranger .....	0,0	0,0	0,0	0,0	0,0	0,0	0,0	0,0
Engagements à terme :								
bons émis par la Banque .....	0,0	0,0	0,0	0,0	0,0	0,0	0,0	0,0
Autres postes du passif .....	15,9	13,9	11,8	15,4	16,0	19,7	16,2	20,1
Total .....	58,5	57,0	57,7	53,9	48,1	49,4	46,8	49,0

<sup>1</sup> Y compris créances comptables à court terme.

**XX - 9. — BANQUE DES REGLEMENTS INTERNATIONAUX**

Situation en milliards de francs or<sup>1</sup> [unités de 0,29032258... gramme d'or fin (art. 4 des Statuts)]

	1986 31 déc.	1987 31 déc.	1988 31 déc.	1989 31 déc.	1989 30 avril	1990 30 avril	1989 31 mai	1990 31 mai
<b>ACTIF</b>								
Or .....	5,1	5,1	5,0	4,9	5,2	5,0	5,2	5,0
Espèces en caisse et avoirs bancaires à vue .....	0,0	0,0	0,0	0,0	0,0	0,0	0,0	0,0
Bons du Trésor .....	0,9	1,5	1,3	1,5	1,3	0,8	1,4	1,1
Dépôts à terme et avances .....	16,8	27,6	27,3	34,0	30,2	31,5	31,4	33,0
Or :								
à 3 mois au maximum .....	0,1	0,1	0,1	0,2	0,2	0,1	0,2	0,1
à plus de 3 mois .....	0,0	0,0	0,1	0,0	0,0	0,1	0,0	0,1
Monnaies								
à 3 mois au maximum .....	15,0	24,6	25,2	29,7	26,8	28,1	28,0	29,3
à plus de 3 mois .....	1,7	2,9	1,9	4,1	3,2	3,2	3,2	3,4
Titres du secteur public et autres titres à terme .....	2,6	4,0	3,5	5,8	5,4	6,7	5,3	6,0
à 3 mois au maximum .....	1,5	2,5	1,8	4,0	3,8	4,8	3,8	3,9
à plus de 3 mois .....	1,1	1,5	1,7	1,8	1,6	1,9	1,5	2,1
Divers .....	0,0	0,0	0,0	0,4	0,0	0,1	0,0	0,0
<i>Total de l'actif</i> .....	<b>25,4</b>	<b>38,2</b>	<b>37,2</b>	<b>46,6</b>	<b>42,1</b>	<b>44,1</b>	<b>43,3</b>	<b>45,1</b>
<b>PASSIF</b>								
Capital <sup>1</sup> :								
Actions libérées de 25 p.c. ....	0,3	0,3	0,3	0,3	0,3	0,3	0,3	0,3
Réserves .....	0,9	1,0	1,0	1,1	1,0	1,1	1,0	1,1
Fonds de réserve légale .....	0,0	0,0	0,0	0,0	0,0	0,0	0,0	0,0
Fonds de réserve générale .....	0,5	0,6	0,6	0,6	0,6	0,6	0,6	0,6
Fonds spécial de réserve de dividendes .....	0,0	0,0	0,0	0,0	0,0	0,0	0,0	0,0
Fonds de réserve libre .....	0,4	0,4	0,4	0,5	0,4	0,5	0,4	0,5
Dépôts (or) .....	4,5	4,5	4,5	4,4	4,7	4,5	4,7	4,5
Banques centrales :								
à vue .....	4,5	4,5	4,5	4,4	4,7	4,5	4,7	4,5
à 3 mois au maximum .....	0,0	0,0	0,0	0,0	0,0	0,0	0,0	0,0
à plus de 3 mois .....	0,0	0,0	0,0	0,0	0,0	0,0	0,0	0,0
Autres déposants :								
à vue .....	0,0	0,0	0,0	0,0	0,0	0,0	0,0	0,0
Dépôts (monnaies) .....	18,7	31,2	30,3	39,6	35,0	37,0	36,2	37,9
Banques centrales :								
à vue .....	1,3	1,2	1,1	3,0	2,6	2,2	2,7	1,9
à 3 mois au maximum .....	15,9	27,6	26,8	34,6	29,3	33,0	30,6	33,8
à plus de 3 mois .....	0,6	1,2	1,1	0,6	1,7	0,5	1,5	0,8
Autres déposants :								
à vue .....	0,0	0,0	0,0	0,0	0,0	0,0	0,0	0,0
à 3 mois au maximum .....	0,9	1,2	1,3	1,4	1,4	1,3	1,4	1,3
à plus de 3 mois .....	0,0	0,0	0,0	0,0	0,0	0,0	0,0	0,0
Système de prévoyance du personnel .....	—	0,1	0,1	0,1	0,1	0,1	0,1	0,1
Divers .....	1,0	1,1	0,9	1,1	1,0	1,1	1,0	1,2
<i>Total du passif</i> .....	<b>25,4</b>	<b>38,2</b>	<b>37,2</b>	<b>46,6</b>	<b>42,1</b>	<b>44,1</b>	<b>43,3</b>	<b>45,1</b>
<sup>1</sup> Capital autorisé .....	1,5	1,5	1,5	1,5	1,5	1,5	1,5	1,5
Capital émis .....	1,2	1,2	1,2	1,2	1,2	1,2	1,2	1,2

<sup>1</sup> Les éléments d'actif et de passif en dollars E.U. sont convertis au cours de \$ E.U. 208 l'once d'or fin (équivalent à 1 franc-or = \$ E.U. 1,94149...) et tous les autres éléments en monnaies sur la base des cours du marché par rapport au dollar E.U.

Bibliografische referenties : Banque de France : « Compte rendu ». — Bank of England : « Report and accounts ». — Board of Governors of the Federal Reserve system : « Annual report ». — De Nederlandsche Bank : « Verslag over het boekjaar ». — Banca d'Italia : « Relazione Annuale ». — Geschäftsbericht der Deutschen Bundesbank. — Banque Nationale Suisse : « Rapports ». — Banque des règlements internationaux : « Rapports ».



# ECONOMISCHE WETGEVING

MEI 1990

*De verstrekte inlichtingen betreffen de bepalingen die van bijzonder belang zijn voor de algemene economie van het land en, in principe, in het Belgisch Staatsblad of het Publikatieblad van de Europese Gemeenschappen werden bekendgemaakt tijdens de aangeduide periode.*

*Met het oog op het vergemakkelijken van het opzoekingswerk worden de teksten als volgt samengebracht :*

- 1. Algemeenheden;*
- 2. Economische en financiële reglementering;*
- 3. Fiscale reglementering;*
- 4. Begrotingen, schulden en rekeningen van de overheid;*
  - 4.1. Europese Gemeenschappen;*
  - 4.2. Belgische Staat;*
  - 4.3. Gemeenschappen en Gewesten;*
  - 4.4. Lokale overheden;*
- 5. Sociale reglementering;*
  - 5.1. Arbeid;*
  - 5.2. Sociale zekerheid en bijstand;*
- 6. Buitenlandse economische en financiële betrekkingen;*
- 7. Diversen.*

*De teksten worden voorafgegaan door alfabetisch geklasseerde sub-rubrieken; binnen deze sub-rubrieken wordt chronologisch gerangschikt.*

*De meest belangrijke teksten worden integraal overgenomen. De andere worden enkel vermeld, eventueel gevolgd door een cursief gedrukte verklarende nota.*

*De volgende afkortingen worden gebruikt :*

*BLEU voor Belgisch-Luxemburgse Economische Unie, BLIW voor Belgisch-Luxemburgs Instituut voor de Wissel, BTW voor belasting over de toegevoegde waarde; EG voor Europese Gemeenschappen; EEG voor Europese Economische Gemeenschap; EGKS voor Europese Gemeenschap voor Kolen en Staal; Euratom voor Europese Gemeenschap voor Atoomenergie, K.B. voor Koninklijk Besluit.*

## 2. — ECONOMISCHE EN FINANCIËLE REGLEMENTERING

### EFFECTENBEURS.

#### Aanbiedingsprospectus — Wederzijdse erkenning.

**Richtlijn van de Raad van 23 april 1990** tot wijziging van de Richtlijn 80/390/EEG wat de wederzijdse erkenning van het aanbiedingsprospectus als prospectus voor de toelating van effecten tot de officiële notering aan een effectenbeurs betreft, *Publikatieblad* nr. L 112 van 3 mei 1990, bl. 24.

### HUISVESTING.

#### Brusselse Hoofdstedelijk Gewest — Toelagen voor de renovatie van woningen.

**Besluit van de Brusselse Hoofdstedelijke Executieve van 29 maart 1990** betreffende de toekenning van toelagen voor de renovatie van woningen aan verenigingen die de kansarmoede bestrijden door de woonkwaliteit, *Staatsblad*, 15 mei 1990, bl. 9686.

**Besluit van de Brusselse Hoofdstedelijke Executieve van 29 maart 1990** betreffende de toekenning van toelagen voor de renovatie van woningen aan natuurlijke personen, *Staatsblad*, 15 mei 1990, bl. 9690.

### VERZEKERINGEN.

#### Motorrijtuigen.

**Derde Richtlijn van de Raad van 14 mei 1990** inzake de onderlinge aanpassing van de wetgevingen van de Lid-Staten betreffende de verzekering tegen de wettelijke aansprakelijkheid waartoe deelneming aan het verkeer van motorrijtuigen aanleiding kan geven, *Publikatieblad* nr. L 129 van 19 mei 1990, bl. 33.

#### *Uittreksel.*

*Artikel 1.* — Onverminderd artikel 2, lid 1, tweede alinea, van Richtlijn 84/5/EEG, dekt de in artikel 3, lid 1, van Richtlijn 72/166/EEG bedoelde verzekering de aansprakelijkheid voor lichamelijk letsel van de inzittenden van een voertuig, met uitzondering van de bestuurder, ten gevolge van de deelneming van dat voertuig aan het verkeer.

(...)

*Art. 2.* — De Lid-Staten nemen de nodige maatregelen opdat alle polissen in het kader van de verplichte wettelijke aansprakelijkheidsverzekering met betrekking tot de deelneming van voertuigen aan het verkeer :

- tegen betaling van één enkele premie dekking verschaffen voor het gehele grondgebied van de Gemeenschap, en
  - tegen betaling van diezelfde premie, in elke Lid-Staat de bij diens wet voorgeschreven dekking verschaffen, dan wel de dekking die wettelijk is voorgeschreven in de Lid-Staat waar het voertuig gewoonlijk is gestald, indien laatstgenoemde dekking hoger is.
- (...)

*Art. 6.* — 1. De Lid-Staten treffen de maatregelen die nodig zijn om uiterlijk op 31 december 1992 aan deze richtlijn te voldoen. Zij stellen de Commissie daarvan onverwijld in kennis.

(...)

## **WETENSCHAPPELIJK ONDERZOEK.**

### **Protocol betreffende de Belgische deelname aan Eureka.**

**Protocol tussen de Regering en de Gewest- en Gemeenschapsexecutieven** betreffende de Belgische deelname aan Eureka, *Staatsblad*, 15 mei 1990, bl. 9635.

## **3. — FISCALE REGLEMENTERING**

### **INKOMSTENBELASTINGEN.**

#### **Aangifteformulier — Belasting der niet-verblijfhouders.**

**Koninklijk besluit van 14 mei 1990** tot vastlegging, voor het aanslagjaar 1990, van het model van het aangifteformulier inzake belasting der niet-verblijfhouders dat niet in artikel 139, 1° van het Wetboek van de inkomstenbelastingen bedoelde belastingplichtigen dienen over te leggen, *Staatsblad*, 31 mei 1990, bl. 11120.

*Het betreft de vennootschappen, verenigingen, instellingen of organismen die al dan niet rechtspersoonlijkheid bezitten en die hun maatschappelijke zetel, hun voornaamste inrichting of hun zetel van bestuur of beheer niet in België hebben, alsmede de vreemde Staten of hun politieke onderverdelingen (artikel 139, 2° van het W.I.B.).*

### **Aangifteformulier — Bijzondere heffing op roerende inkomsten.**

**Koninklijk besluit van 27 april 1990** tot vastlegging van het model van het aangifteformulier inzake bijzondere heffing op roerende inkomsten voor het aanslagjaar 1990, *Staatsblad*, 17 mei 1990, bl. 9940.

### **Bedrijfsvoorheffing.**

**Koninklijk besluit van 8 mei 1990** tot wijziging, op het stuk van de bedrijfsvoorheffing, van het koninklijk besluit van 4 maart 1965 tot uitvoering van het Wetboek van de inkomstenbelastingen, *Staatsblad*, 12 mei 1990, bl. 9537.

*Dit besluit betreft de bezoldigingen (maandelijkse of niet-periodieke) van bestuurders en vennoten die onderworpen zijn aan het sociaal statuut van de zelfstandigen.*

### **OMZETBELASTING.**

#### **Harmonisatie van de wetgevingen van de Lid-Staten van de E.G.**

**Richtlijn van de Commissie van 4 mei 1990** tot wijziging van de Zeventiende Richtlijn 85/362/EEG van de Raad betreffende de harmonisatie van de wetgevingen van de Lid-Staten inzake omzetbelasting — vrijstelling van belasting over de toegevoegde waarde bij de tijdelijke invoer van andere goederen dan vervoermiddelen, *Publikatieblad* nr. L 133 van 24 mei 1990, bl. 91.

*Het gaat om een aanpassing van louter technische aard waarbij in de werkingsfeer van de ingestelde vrijstellingen geen verandering wordt gebracht.*

## **4. — BEGROTINGEN, SCHULDEN EN REKENINGEN VAN DE OVERHEID**

### **4.2. BELGISCHE STAAT.**

#### **STAATSSCHULDEN.**

##### **« Lineaire obligaties 10 pct. — 5 april 1996 ».**

**Ministerieel besluit van 23 mei 1990** betreffende de derde aanbestedingstranche van de lening genaamd « Lineaire obligaties 10 pct. — 5 april 1996 », *Staatsblad*, 29 mei 1990, bl. 10975.

#### 4.3. GEMEENSCHAPPEN EN GEWESTEN.

##### BRUSSELSE HOOFDSTEDELIJK GEWEST — GEMEENSCHAPPELIJKE GEMEENSCHAPSCOMMISSIE.

###### Middelenbegroting — Begrotingsjaar 1990.

**Ordonnantie van 11 januari 1990** houdende de middelenbegroting van de Gemeenschappelijke Gemeenschapscommissie voor het begrotingsjaar 1990, *Staatsblad*, 19 mei 1990, bl. 10202.

##### FRANSE GEMEENSCHAP.

###### Begroting — Begrotingsjaar 1990.

**Decreet van 22 december 1989** houdende de begroting van de Franse Gemeenschap voor het begrotingsjaar 1990, *Staatsblad*, 10 mei 1990, bl. 9246.

### 5. — SOCIALE REGLEMENTERING

#### 5.1. ARBEID.

##### EUROPEES SOCIAAL HANDVEST.

###### Vlaamse Gemeenschap — Goedkeuring.

**Decreet van 21 maart 1990** houdende goedkeuring van het Europees Sociaal Handvest en de Bijlage, opgemaakt te Turijn op 18 oktober 1961, *Staatsblad*, 5 mei 1990, bl. 8779.

##### STAGE VAN JONGEREN.

###### Plaatselijke besturen.

**Koninklijk besluit van 29 maart 1990** tot vaststelling voor sommige plaatselijke besturen van de toekenningsvoorwaarden voor gehele of gedeeltelijke vrijstelling van de verplichting tot aanwerving van stagiairs, alsmede van de voorwaarden voor de vermindering van het percentage stagiairs, *Staatsblad*, 1 mei 1990, bl. 8425.

## 5.2. SOCIALE ZEKERHEID EN BIJSTAND.

### 5.2.1. ALGEMEENHEDEN.

#### SOCIALE BIJDRAGEN.

##### Bijzondere bijdrage op het conventioneel brugpensioen.

Koninklijk besluit van 30 maart 1990 tot uitvoering van sommige bepalingen betreffende het heffen van een bijzondere werkgeversbijdrage op het conventioneel brugpensioen, *Staatsblad*, 3 mei 1990, bl. 8533.

##### Bijzondere bijdrage met het oog op toekenning van buitenwettelijke voordelen inzake ouderdom of vroegtijdige dood.

Koninklijk besluit van 9 april 1990 betreffende de bijzondere bijdrage op de stortingen die door de werkgevers worden verricht met het oog op de toekenning van buitenwettelijke voordelen inzake ouderdom of vroegtijdige dood, *Staatsblad*, 15 mei 1990, bl. 9641.

## 6. — BUITENLANDSE ECONOMISCHE EN FINANCIËLE BETREKKINGEN

#### BUITENLANDSE HANDEL.

##### Waalse Exportagentschap.

Decreet van 22 februari 1990 houdende oprichting van het Waalse Exportagentschap, *Staatsblad*, 10 mei 1990, bl. 9322.

#### GOEDERENVERVOER.

##### Controles en formaliteiten — Overeenkomst E.E.G. - Zwitserland.

Besluit van de Raad van 23 april 1990 betreffende de sluiting van de Overeenkomst tussen de Europese Economische Gemeenschap en de Zwitserse Bondsstaat inzake de vereenvoudiging van de controles en formaliteiten bij het goederenvervoer, *Publikatieblad* nr. L 116 van 8 mei 1990, bl. 18.

## 7. — DIVERSEN

### BURGERLIJK WETBOEK.

#### Aansprakelijkheid van deskundigen.

**Wet van 19 februari 1990** tot invoeging in het Burgerlijk Wetboek van een artikel 2276ter betreffende de verjaring van de aansprakelijkheid van deskundigen en van hun vordering tot betaling van hun kosten en ereloon, *Staatsblad*, 30 mei 1990, bl. 11091.

#### *Uittreksel.*

*Artikel 1.* — In het Burgerlijk Wetboek wordt een artikel 2276ter ingevoegd, luidend als volgt :

« Art. 2276ter — § 1. Deskundigen zijn ontlast van hun beroepsaansprakelijkheid en zijn niet meer verantwoordelijk voor de bewaring van de stukken tien jaar na het beëindigen van hun taak of, als deze hun krachtens de wet werd opgedragen, vijf jaar na de indiening van hun verslag.

Deze verjaring is niet van toepassing wanneer een deskundige uitdrukkelijk met het bewaren van bepaalde stukken is belast.

§ 2. De vordering van deskundigen tot betaling van kosten en ereloon verjaart na verloop van vijf jaar. »

### OVERLEGCOMITE REGERING — EXECUTIEVEN.

#### Vormen van samenwerking.

**Overlegcomité Regering-Executieven.** Protocol tot regeling van de onderscheiden vormen van samenwerking tussen de Regering en de Executieven, *Staatsblad*, 3 mei 1990, bl. 8532.

### REGERING.

#### Wijziging.

**Koninklijk besluit van 2 mei 1990.** Regering. Wijziging, *Staatsblad*, 4 mei 1990, bl. 8654.

## **VEILIGHEID.**

### **Bewakingsondernemingen.**

**Wet van 10 april 1990** op de bewakingsondernemingen, de beveiligingsondernemingen en de interne bewakingsdiensten, *Staatsblad*, 29 mei 1990, bl. 10963.

## **VERKEERSKUNDE.**

### **Oprichting van een Vlaamse Stichting.**

**Decreet van 21 maart 1990** houdende oprichting van een Vlaamse Stichting voor Verkeerskunde, *Staatsblad*, 9 mei 1990, bl. 9051.

## **VOLKSGEZONDHEID.**

### **Acties van de E.G. — Strijd tegen kanker.**

**Besluit van de Raad en de vertegenwoordigers van de regeringen van de Lid-Statens, in het kader van de Raad bijeen, van 17 mei 1990** betreffende een actieplan 1990-1994 in het kader van het programma « Europa tegen kanker », *Publikatieblad* nr. L 137 van 30 mei 1990, bl. 31.



## LIJST VAN DE VERSCHENEN « STUDIENOTA'S »

De *Studienota's* bevatten analyse- en onderzoekswerk dat niet in het *Tijdschrift* wordt gepubliceerd. Om een exemplaar te verkrijgen of om zich te laten inschrijven op de lijst van geadresseerden, richt men zich tot de Dienst Documentatie van de Nationale Bank van België (de Berlaimontlaan 5, 1000 Brussel). Belangstellenden dienen aan te duiden of ze de Nederlandse of de Franse versie wensen.

**Studienota nr. 1 :** Raming van de budgettaire weerslag van een vermindering van de roerende voorheffing van 25 tot 10 pct., door E. Jacobs en Th. Timmermans.

**Studienota nr. 2 :** Evolutie van de resultaten en de financiële structuur van de ondernemingen, door M. Asseau en Ph. Quintin.

**Studienota nr. 3 :** Bijzondere wet van 16 januari 1989 betreffende de financiering van de Gemeenschappen en Gewesten, door J. Claeys en H. Famerée.

**Studienota nr. 4 :** Het « sneeuwbaaleffect » van de rentelasten op de overheids-schuld, door J. Claeys en H. Famerée.

**Studienota nr. 5 :** Verloop van de resultaten en van de financiële structuur van de ondernemingen in 1988, door M. Asseau en Ph. Quintin.

**Studienota nr. 6 :** Omvang en structuur van de valutamarkten in België en in het buitenland, door P. Demarsin.

LITERATUUR  
IN VERBAND MET DE ECONOMISCHE  
EN FINANCIËLE AANGELEGENHEDEN  
DIE VAN BELANG ZIJN VOOR BELGIE

*Onderstaande literatuurlijst sluit aan bij die welke in het voorafgaande Tijdschrift is gepubliceerd. De in aanmerking genomen werken en artikels zijn in alfabetische volgorde van resp. de auteurs en de tijdschriften geklasseerd. Bovendien dragen ze een of meer nummers van de decimale classificatie die bij de Nationale Bank in gebruik is. Een verkorte versie van die classificatie werd in het januarinumnummer 1974 gepubliceerd en kan op aanvraag verkregen worden bij de Documentatiedienst van de Nationale Bank van België, de Berlaimontlaan 5, 1000 Brussel. De volledige classificatie, evenals de vermelde werken en artikels, kunnen worden geraadpleegd in de Wetenschappelijke Bibliotheek van de Bank.*

*Er zij aan herinnerd dat deze literatuurlijst de jaarverslagen van instellingen noch de statistische bronnen overneemt.*

333.101. - 333.102. - 333.103.  
333.106. - 333.130.0

336.201.

ABRAHAM, J.-P.

The process of change in Belgian banking.  
(Research Papers in Banking and Finance, 88/6.)  
Bangor, Institute of European Finance, University College  
of North Wales, 1988, 16 p.

BAYAR, A.

Une évaluation de la réforme fiscale en Belgique.  
(In : MINISTERIE VAN FINANCIEN - DOCUMENTA-  
TIEBLAD, Brussel, 3, 1990 05/06, p. 159-169.)  
BE 99B

334.151.3 - 334.154.1 - 336.225.

338.43 - 371

AUTENNE, J. & DE WOLF, M.

L'abolition des frontières fiscales en 1993 : analy-  
ses des solutions aux problèmes macro et micro  
économiques qui pourraient en résulter.  
(In : MINISTERIE VAN FINANCIEN - DOCUMENTA-  
TIEBLAD, Brussel, 3, 1990 05/06, p. 211-262.)  
BE 99B

BBL...

Het Brusselse hoofdstedelijk gewest.  
(In : BBL-BERICHTEN, Brussel, 2238, 1990 03,  
p. 1-7.)  
BE 34B

334.151.21 - 334.151.1

338.755.6

BAKKER, A.F.P.

De samenwerking van de Europese centrale ban-  
ken.  
(Overdruk, 192.)  
Amsterdam, De Nederlandsche Bank, 1988, 80-86 p.

BBL...

Recente evolutie en vooruitzichten voor de Belgi-  
sche textielnijverheid.  
(In : BBL-BERICHTEN, Brussel, 2239, 1990 04,  
p. 1-4.)  
BE 34B

333.101. - 334.151.28 - 334.154.1  
334.154.2

336.453.

BANQUES...

Thierry, J. : Les banques en Europe après 1992.  
(In : Banques, autorités publiques et maîtrise des  
risques.)  
Paris, Economica, 1990, 93-115 p.

BECKERS, J.

Het Rekenhof en de uitgaven verricht op krediet-  
openingen.  
(In : MINISTERIE VAN FINANCIEN - DOCUMENTA-  
TIEBLAD, Brussel, 3, 1990 05/06, p. 5-30.)  
BE 99B



333.611. - 333.613. - 333.610.

307.314. - 333.825.

BELGISCHE VERENIGING DER BANKEN.

Beursmarkten in Europa : nieuwe concurrentievoorwaarden.

(Aspecten en Documenten, 101.)

Brussel, B.V.B., 1989, 38 p.

BRASSENS, S. & CHEVALIER, F.

Le franc belge se désolidarise du mark et se rapproche du franc français.

(In : ACTUALITES - REVUE ECONOMIQUE ET BANCAIRE INTERNATIONALE, Paris, 250, 1990 03, p. 7-13.)

FR 2

333.46 - 333.451.1 - 333.110.  
333.741. - 333.602. - 333.831.0

338.43 - 321.68 - 342.55  
333.451. - 336.020. - 336.61

BELGISCHE VERENIGING DER BANKEN.

De monetaire en financiële ontwikkelingen in 1989.

(Aspecten en Documenten, 102.)

Brussel, B.V.B., 1990, 48 p.

BROUHNS, G. et al.

Studiedag van het Belgisch Instituut voor Openbare Financiën op 20 oktober 1989. De invloed van de speciale financieringswet van 16 januari 1989 op het beheer van de openbare financiën.

(In : MINISTERIE VAN FINANCIEN - DOCUMENTATIEBLAD, Brussel, 3, 1990 05/06, p. 81-155.)

BE 99B

333.610. - 333.611.

336.212.2

BELGISCHE VERENIGING DER BANKEN.

Hervorming van de beursmarkten in België.

(Aspecten en Documenten, 103.)

Brussel, B.V.B., 1990, 45 p.

BUFFEL, L.

Herenakkoord van 29 januari 1990 tussen de minister van Financiën, de financiële tussenpersonen en de controle-instanties naar aanleiding van de aankondiging van de verlaging van de roerende voorheffing van 25 % tot 10 % op de intresten van nieuwe financiële activa.

(In : MINISTERIE VAN FINANCIEN - DOCUMENTATIEBLAD, Brussel, 3, 1990 05/06, p. 31-39.)

BE 99B

336.212.11 - 303.8

339.311.3

BOGAERT, H. et al.

Conséquences of taxing labour in a small open economy.

(In : MINISTERIE VAN FINANCIEN - DOCUMENTATIEBLAD, Brussel, 3, 1990 05/06, p. 313-362.)

BE 99B

BULLETIN...

Het gewijzigd spaarpatroon van de Belgen in 1989.

(In : BULLETIN VAN DE GENERALE BANK, Brussel, 308, 1990 04, p. 11-16.)

BE 27CN

331.30 - 331.061.

347.731. - 333.67

BULLETIN...

Gunstige evolutie van de Belgische economie in 1990 maar ... nieuwe uitdagingen in zicht.

(In : BULLETIN VAN DE GENERALE BANK, Brussel, 309, 1990 05, p. 1-10.)

BE 27CN

CLAES, M.

Les offres publiques d'acquisition.

(In : REVUE BELGE DE LA COMPTABILITE ET DE L'INFORMATIQUE, Bruxelles, 1, 1990 03, p. 37-42.)

BE 662

334.151.27 - 333.44

333.138.2 - 331.19 - 331.12  
333.67 - 347.731.

CENTRE FOR ECONOMIC POLICY RESEARCH.

The EMS in transition. (Report of a conference held in Madrid on 11 and 12 May 1989.) (CEPR Report.)

London, Centre for Economic Policy Research, 1989, XIII + 61 p.

COTTENIER, J. et al.

De Generale, 1822-1992. (Dossier.)

Berchem, Uitg. EPO, 1989, 347 p.

334.151.27

333.67 - 338.048. - 658.313.  
347.728.6

CHEVASSUS-LOZZA, E.

La difficile envolée de l'écu privé.

(In : EUREPARGNE - REVUE ECONOMIQUE ET FINANCIERE EUROPEENNE, Strasbourg, 43, 1990 05, p. 23-27.)

LU 4

COUGNON, J.

Het nieuwe regime van de fusies en opslorpingen van vennootschappen.

(In : ALGEMEEN FISCAAL TIJDSCHRIFT, Brussel, 4, 1990 04, p. 107-121.)

BE 510

333.432.8 - 338.340. - 339.115.  
331.01

336.214.

CIZE, P. et al.

Le Fonds Monétaire International (F.M.I.) : une entreprise de pillage des peuples.

Paris, Edit. SELIO, 1990, 271 p.

d'ALCANTARA, G. & DE GRAUWE, P.

De vennootschap en de fiscus : naar een nieuw belastingstelsel.

Tielt, Lannoo, 1990, 82 p.

DALE, R.

1992-2002 : the future evolution of financial markets in Europe.

(In : *THE ROYAL BANK OF SCOTLAND REVIEW, Edinburgh, 165, 1990 03, p. 3-15.*)

GB 58A

DE GRAUWE, P.

Disinflation in the EMS and in the non-EMS countries. What have we learned?

(In : *EMPIRICA, Wien, 2, 1989 07/12, p. 161-176.*)

AT 2

334.4

330.3 - 303.8 - 304.0

DE BROE, L.

Internationale vestigingsbijstand tussen België, de EEG-lidstaten, Zwitserland en de Verenigde Staten van Amerika op het vlak der inkomstenbelasting en BTW.

(In : *TIJDSCHRIFT VOOR RECHTSPERSOON EN VENNOOTSCHAP, Kalmthout, 2, 1990 04/05, p. 71-101.*)

BE 814

DEIMEZIS, N. et al.

DRY : un modèle macrosectoriel de l'économie belge (suite).

(In : *CAHIERS ECONOMIQUES DE BRUXELLES, Bruxelles, 125, 1990 01/03, p. 93-120.*)

BE 44E

332.27

368.40 - 330.3

DE BRUYNE, G. &amp; VAN ROMPUY, P.

Price and wage determination in a unionized economy : the case of Belgium.

(Public Economics Research Paper, 4.)

*Leuven, Centrum voor Economische Studiën v/d K.U.L., 1990, 23 p.*

DE LA CROIX, D.

Un modèle explicatif des politiques sociales.

(In : *BULLETIN DE L'I.R.E.S., Louvain-la-Neuve, 146, 1990 04, p. 1-36.*)

BE 33Z

303.8 - 336.208. - 336.212.2  
336.211. - 336.212.1 - 339.312.0  
331.033.

332.243. - 361 - 368.40

de CALLATAY, E. &amp; GERARD, M.

La taxation effective des revenus de l'investissement en Belgique.

(In : *MINISTERIE VAN FINANCIEN - DOCUMENTATIEBLAD, Brussel, 3, 1990 05/06, p. 170-193.*)

BE 99B

DELEECK, H. et al.

Studiedag over gezinsbijslag.

(In : *BELGISCH TIJDSCHRIFT VOOR SOCIALE ZEKERHEID, Brussel, 6-7, 1989 06-07, p. 387-522.*)

BE 24

DE NEVE, H.

People management in de openbare sektor.

*(In : MINISTERIE VAN FINANCIEN - DOCUMENTA-TIEBLAD, Brussel, 3, 1990 05/06, p. 41-54.)*

BE 99B

EICHENGREEN, B.

One money for Europe? Lessons from the US currency union.

*(In : ECONOMIC POLICY: A EUROPEAN FORUM, Cambridge, 10, 1990 04, p. 118-187.)*

GB 18B

334.151.25 - 333.600.

336.214.

DIRCKX, A.

De rol van de ecu in de ontwikkeling van Brussel als financieel centrum.

*(In : BULLETIN VAN DE GENERALE BANK, Brussel, 309, 1990 05, p. 14-20.)*

BE 27CN

ELOY, M.

La réforme de l'impôt des sociétés. (Loi du 22.12.89, M.B., 29.12.89.)

*Bruxelles, C.E.D.-Samsom, 1990, 216 p.*

349.1

336.201. - 336.1 - 336.401.  
336.204.

DUMONT, M.

Modifications apportées à la législation sociale par la loi-programme du 22 décembre 1989.

*(In : REVUE REGIONALE DE DROIT, Namur, 53, 1990 01, p. 26-38.)*

BE 680

ENGLERT, M.

Les effets macroéconomiques de la réforme fiscale.

*(In : MINISTERIE VAN FINANCIEN - DOCUMENTA-TIEBLAD, Brussel, 3, 1990 05/06, p. 195-210.)*

BE 99B

347.72

334.151.20 - 334.154.1 - 334.151.26  
333.110. - 333.80 - 333.820.  
333.825. - 333.451.5

EENPERSOONSVENNOOTSCHAP...

De eenpersoonsvennootschap. (Studiedag die te Gent en te Antwerpen plaats vond op 14 en 17 november 1987.)

*Antwerpen, Maklu Uitg., 1988, XI + 431 p.*

EUROPEAN...

Rey, J.-J. : The implications of financial integration for Belgium's monetary policy. (In : European financial integration and monetary co-operation.)

*London, IFR Publishing Ltd, 1989, 179-190 p.*



334.151.50

08 - 334.154.1 - 334.154.2  
334.151.26

EUROPESE...

Een sociaal Europa.

(In : *EUROPESE DOCUMENTATIE, Luxemburg, 2, 1990, p. 1-93.*)

EEC 5DN

GEDENKBOEK...

Godeaux, J. : Symposium « Vrijheid van kapitaalverkeer en van financiële dienstverlening in de E.E.G. » (In : Gedenkboek als herinnering aan de 5<sup>e</sup> leerstoel A. Van Melkebeke.)

*Antwerpen, Handelshogeschool, 1990, 15-33 p.*

333.451.5 - 333.451.7

08 - 333.432.8 - 382.242.0  
334.151.27 - 333.846.7

FLOOD, R. & MARION, N.

Risk neutrality and the two-tier foreign exchange market : evidence from Belgium.

(National Bureau of Economic Research, Working Paper, 3015.)

*Cambridge, Mass., N.B.E.R., 1989, 20 p.*

GEDENKBOEK...

Godeaux, J. : Wisselkoersstabiliteit, vrij kapitaalverkeer, monetaire beleidsautonomie : een driehoek in beweging. (In : Gedenkboek als herinnering aan de 5<sup>e</sup> leerstoel A. Van Melkebeke.)

*Antwerpen, Handelshogeschool, 1990, 34-43 p.*

334.154.1 - 334.151.7 - 338.754.3  
338.754.4

08

GALLET, G. & VIAENE, J.

1992 : impact op de voedingsindustrie.

(Europa op Zak.)

*Brussel, Staatssecretariaat voor Europa, 1990, 11 p.*

GEDENKBOEK...

Jean Godeaux. (In : Gedenkboek als herinnering aan de 5<sup>e</sup> leerstoel A. Van Melkebeke.)

*Antwerpen, Handelshogeschool, 1990, 102 p.*

334.154.1 - 338.752.0

347.731. - 333.67 - 332.18  
658.313.

GAZON, J. & LESAGE, A.

1992 : impact op de sector metaalconstructie.

(Europa op Zak.)

*Brussel, Staatssecretariaat voor Europa, 1990, 15 p.*

GEENS, K.

De wijziging van controle in een vennootschap die een openbaar beroep op het spaarwezen heeft gedaan.

(In : *TIJDSCHRIFT VOOR RECHTSPERSOON EN VENNOOTSCHAP, Kalmthout, 2, 1990 04/05, p. 102-119.*)

BE 814

336.030. - 336.020. - 339.312.4  
336.50

336.214. - 336.201.

GEWESTELIJKE ECONOMISCHE RAAD  
VOOR VLAANDEREN.

Regionalisering van de lopende ontvangsten en uitgaven van de overheid - periode 1980-1982.

*Antwerpen, G.E.R.V., 1984, 38 p.*

HENNEMANNE, J.

La loi manquée. La loi du 22 décembre 1989 portant des modifications à l'impôt des sociétés.

*(In : REVUE POLITIQUE - NOUVELLE SERIE, Bruxelles, 1, 1990 01/02, p. 7-22.)*

BE 149B

336.212.0

334.151.20 - 334.151.21 - 334.151.25

GLINEUR, P. & AFSCHRIFT, T.

Les impôts sur les revenus et la loi du 22 décembre 1989.

*(In : JOURNAL DES TRIBUNAUX, Bruxelles, 5551, 1990 06 02, p. 369-385.)*

BE 599

HERMAN, F.

Interimverslag namens de Commissie economische en monetaire zaken en industriebeleid over de economische en monetaire unie.

*(In : EUROPEES PARLEMENT - ZITTINGSDOCUMENTEN, Straatsburg, 99, 1990 04 27, p. 1-9.)*

EEC 4N

333.44 - 339.311.3

333.112.3

GROUPEMENT DES CAISSES D'EPARGNE  
DE LA COMMUNAUTE ECONOMIQUE EUROPEENNE.

Cinquième rencontre des caisses d'épargne de la Communauté européenne : Luxembourg, 8/9 septembre 1983.

*Bruxelles, Groupement des Caisses d'Epargne de la C.E.E., 1984, 213 p.*

HUBEAU, B.

Het decreet van 21 december 1988 houdende oprichting van de Vlaamse huisvestingsmaatschappij.

*(In : TIJDSCHRIFT VOOR BESTUURSWETENSCHAPPEN EN PUBLIEKRECHT, Brussel, 4, 1990 04, p. 253-265.)*

BE 692

336.52

338.43 - 331.30 - 332.630.  
338.40 - 371

HAEX, F.

De financiële toestand van de Vlaamse gemeenten in 1994.

*(In : DE GEMEENTE, Brussel, 421, 1990 04, p. 133-145.)*

BE 72

INSTITUT JULES DESTREE.

La Wallonie au futur, vers un nouveau paradigme. (Actes du Congrès tenu en octobre 1987.)

(Etudes et Documents.)

*Mont-sur-Marchienne, Institut Jules Destrée, 1989, 560 p.*

INSTITUT...

Arrêté royal du 6 mars 1990 relatif aux comptes consolidés des entreprises.

(In : *INSTITUT DES REVISEURS D'ENTREPRISES - ETUDES ET DOCUMENTS, Bruxelles, 1, 1990, p. 1-105.*)

BE 591

KEULENEER, L. & VAN DE WALLE, G.

Een beter beheer van wisselrisico's met valuta-opties.

(In : *PARIBAS - EKONOMISCHE BERICHTEN - SPECIAAL NUMMER, Brussel, 48 Sp., 1989 04, p. 5-15.*)

BE 64EN

333.642. - 333.647. - 333.103.  
333.153.

334.154.1 - 334.151.28

INTERNATIONAL COMMODITIES CLEARING HOUSE FINANCIAL MARKETS.

The Belfox solution.

*Brussels, ICCH Financial Markets, 1990, 76 p.*

KOLLIAS, S.

Les dimensions financières du marché intérieur.

(In : *REVUE DU MARCHE COMMUN, Paris, 334 Sp., 1990 02, p. 154-158.*)

FR 58

338.43 - 336.020. - 321.68 - 336.030.  
342.2 - 336.61 - 342.4 - 336.10

334.154.1

INTERREGIONALE WALLONNE DE LA FGTB.

Le financement des Communautés et des Régions.

*Bruxelles, Service d'Etudes de l'Interrégionale Wallonne de la FGTB, 1989, 37 p.*

KOLLIAS, S.

The financial dimensions of the internal market.

(In : *REVUE DE DROIT DES AFFAIRES INTERNATIONALES / INTERNATIONAL BUSINESS LAW JOURNAL, Paris, 1, 1990, p. 43-56.*)

FR 727

334.151.7 - 336.834.

342.2 - 342.4 - 321.0  
323.0 - 342.50 - 321.68  
352

KAMER VAN KOOPHANDEL EN NIJVERHEID VAN ANTWERPEN.

Europese financiële steunfaciliteiten voor ondernemingen.

*Antwerpen, Kamer van Koophandel en Nijverheid van Antwerpen, 1990, 104 p.*

LAGASSE, C.-E.

Les institutions politiques de la Belgique et de l'Europe.

*Bruxelles, Edit. Ciaco, 1990, 400 p.*

LANNOO, K.

Het Europa van de Twaalf. Van eenheidsakte naar economische en monetaire unie.

(In : *DE GIDS OP MAATSCHAPPELIJK GEBIED*, Brussel, 4, 1990 04, p. 390-396.)

BE 71

LOUW, A.

Le rôle de l'écu dans le processus de l'union monétaire européenne et dans la réalisation du marché unique.

(In : *REVUE DU MARCHÉ COMMUN*, Paris, 334 Sp., 1990 02, p. 151-153.)

FR 58

331.33 - 331.162.22

336.212.2 - 336.201.

LAUREYSSSENS, J.M.

Financial innovation and regulation. The Société Générale and the Belgian State after independence (1830-1850).

(In : *REVUE BELGE D'HISTOIRE CONTEMPORAINE - BELGISCH TIJDSCHRIFT VOOR NIEUWSTE GESCHIEDENIS*, Gand/Gent, 1-2, 1989 01/06, p. 223-250.)

BE 135

MAERTENS, P.

L'abaissement du précompte mobilier.

(In : *REVUE POLITIQUE - NOUVELLE SERIE*, Bruxelles, 1, 1990 01/02, p. 23-40.)

BE 149B

338.43 - 336.020. - 321.68  
336.030. - 342.2 - 336.61  
342.4 - 336.10

333.106. - 333.130.1 - 333.130.2  
333.130.0 - 333.130.3

LEGEIN, E.

De financiering van de Gewesten en Gemeenschappen.

(In : *MINISTERIE VAN ECONOMISCHE ZAKEN - KWARTAALOVERZICHT VAN DE ECONOMIE*, Brussel, 1, 1990, p. 67-98.)

BE 98EN

MARIETTE, D. et al.

Le palmarès des banques européennes.

(In : *HAUTE FINANCE*, Paris, 5, 1989, p. 68-85.)

FR 99C

333.154. - 333.731.

380.59

LEVY, E.

La prospérité de la monétique belge.

(In : *HAUTE FINANCE*, Paris, 6, 1990, p. 96-97.)

FR 99C

MATRAY, C.

Le contrat de franchise.

(In : *REVUE REGIONALE DE DROIT*, Namur, 53, 1990 01, p. 11-25.)

BE 680



MIGNON, M.

Inschrijvingstaks : men betaalt terug!  
*Brussel, C.E.D.-Samsom, 1990, 136 p.*

MINISTERIE VAN OPENBARE WERKEN.

De sociale huisvestingspolitiek in het Vlaamse Ge-  
 west.  
*Brussel, Ministerie van Openbare Werken, 1980,  
 IV + 159 p.*

347.721.1

380.23

MILQUET, J.

L'apparition de deux nouvelles formes juridiques :  
 le groupement européen d'intérêt économique  
 (G.E.I.E.) et le groupement d'intérêt économique  
 (G.I.E.).

*(In : REVUE PRATIQUE DES SOCIETES, Bruxelles, 1,  
 1990 01/03, p. 1-67.)*

BE 679

MOMMEN, A.

Herstel van de concurrentiekracht.

*(In : SOCIALISTISCHE STANDPUNTEN, Brussel, 3,  
 1990, p. 3-15.)*

BE 155D

333.600. - 333.610. - 333.101. - 333.130.1  
 333.741.0 - 333.480. - 333.450. - 333.110.  
 333.80 - 333.820. - 333.454.1 - 333.100.

MINGUET, A.

Les marchés financiers belges.

*Bruxelles, Office International de Librairie, 1990,  
 XVI + 459 p.*

338.023. - 306.12 - 334.151.4

NAM, C.W. et al.

Wettbewerbsfähigkeit ausgewählter EG-Regionen.

*(In : IFO-SCHNELLDIENST, München, 9, 1990 03 28,  
 p. 10-21.)*

DE 23C

339.231.

331.30

MINISTERIE VAN LANDBOUW.

De rendabiliteit van het landbouwbedrijf in  
 1988-1989.

*(L.E.I.-Publikaties, 511.)*

*Brussel, Landbouw-Economisch Instituut, 1990, 60 p.*

NOTITIES...

Belgische conjunctuur en internationale conjunc-  
 tuur.

*(In : NOTITIES OVER DE ECONOMISCHE TOESTAND -  
 CENTRALE RAAD VOOR HET BEDRIJFSLEVEN, Brus-  
 sel, 1990 05, p. 1-21.)*

BE 36



OOGHE, H. &amp; MANIGART, S.

1992 : impact op de accounting- en consultingbureaus.

(Europa op Zak.)

*Brussel, Staatssecretariaat voor Europa, 1990, 12 p.*

PENSIOENSTELSELS...

Pensioenstelsels. 2. Rottiers, M. : Opzet, inhoud en financiering van de extra-wettelijke bedrijfspensioenregeling.

(Bedrijfsbibliotheek, 6.)

*Antwerpen, Kluwer Rechtswetenschappen, 1989, XIV + 181 p.*

333.107. - 343.45

332.832. - 368.43

ORY-LAVOLLEE, A.

Les nouveaux riches du secret bancaire.

(In : *HAUTE FINANCE, Paris, 5, 1989, p. 51-53.*)

FR 99C

PENSIOENSTELSELS...

Pensioenstelsels. 3. Goethals, W. & Van Paesschen, A. : Opzet, inhoud en financiering van de extra-wettelijke individuele pensioenregelingen.

(Bedrijfsbibliotheek, 7.)

*Antwerpen, Kluwer Rechtswetenschappen, 1989, XVIII + 171 p.*

334.151.20 - 334.154.1 - 334.154.2  
334.151.26

332.832. - 368.43

PADOA-SCHIOPPA, T.

Financial and monetary integration in Europe : 1990, 1992 and beyond.

(Occasional Papers, 28.)

*New York, Group of Thirty, 1990, 36 p.*

PENSIOENSTELSELS...

Pensioenstelsels. 4. Cauwels, E. : De fiscale factor.

(Bedrijfsbibliotheek, 8.)

*Antwerpen, Kluwer Rechtswetenschappen, 1989, XV + 198 p.*

332.832. - 368.43

332.832. - 368.43

PENSIOENSTELSELS...

Pensioenstelsels. 1. Swinnen, J. & Ameye, J.P. : De wettelijke pensioenen.

(Bedrijfsbibliotheek, 5.)

*Antwerpen, Kluwer Rechtswetenschappen, 1989, XVIII + 119 p.*

PENSIOENSTELSELS...

Pensioenstelsels. 5. Neyt, Ph. : Aanvullende pensioenen : bronnen van institutionele spaar- en kapitaalvorming.

(Bedrijfsbibliotheek, 9.)

*Antwerpen, Kluwer Rechtswetenschappen, 1989, XIII + 81 p.*



332.691.

PEREZ, J.L.

Offre et demande d'emplois : le chômage en Belgique de 1984-1988.

(In : *BULLETIN DE L'I.R.E.S.*, Louvain-la-Neuve, 147, 1990 05, p. 1-21.)

BE 33Z

339.311.2 - 336.212.2 - 333.107.

REUSS, C.

La fiscalité de l'épargne : réflexions sur un essai d'harmonisation qui n'a pas abouti.

(In : *REVUE DE LA BANQUE - BANK- EN FINANCIË-WEZEN*, Bruxelles/Brussel, 5, 1990 05, p. 207-216.)

BE 134

331.061.

PLANBUREAU.

Vooruitzichten 1990-1994 van februari 1990.

Brussel, Planbureau, 1990, versch. p.

336.201.

REVUE...

Commentaires administratifs sur la réforme fiscale 1988. (1)

(In : *REVUE BELGE DE LA COMPTABILITE ET DE L'INFORMATIQUE*, Bruxelles, 1, 1990 03, p. 13-35.)

BE 662

336.201. - 336.212.0 - 336.212.4  
348.50

REFORME...

La réforme fiscale de 1988. (Actes du colloque tenu à Liège le 3 mars 1989.)

(Collection Scientifique de la Faculté de Droit de Liège.)

Bruxelles, E. Story-Scientia, 1989, VIII + 228 p.

336.210. - 348.51 - 336.201.

SALIEN, V.

Bespreking van de wet van 22 december 1989 houdende fiscale bepalingen.

(In : *ALGEMEEN FISCAAL TIJDSCHRIFT*, Brussel, 3 bis, 1990 03, p. 1-42.)

BE 510

334.151.21 - 334.151.25 - 334.151.3

REPORT...

EC Commission's view of monetary union.

(In : *REPORT FROM BRUSSELS - BANK BRUSSELS LAMBERT*, Brussels, 185, 1990 03, p. 1-6.)

BE 34D

333.139.2 - 347.734.

SCHRANS, G.

Rechtsproblemen van regulering in de financiële sector.

(In : *RECHTSKUNDIG WEEKBLAD*, Antwerpen, 41, 1990 06 09, p. 1407-1415.)

BE 655



SCRIVENER, C.

La fiscalité européenne dans la perspective de 1992.

(In : *STUDIA DIPLOMATICA, Bruxelles, 1, 1990, p. 25-31.*)

BE 50

TROBERG, P.

Le marché intérieur des services financiers.

(In : *REVUE DU MARCHE COMMUN, Paris, 334 Sp., 1990 02, p. 159-162.*)

FR 58

334.151.3

382.242.4

SINN, H.-W.

Tax harmonization and tax competition in Europe.

(In : *EUROPEAN ECONOMIC REVIEW, Amsterdam, 2-3, 1990 05, p. 489-504.*)

NL 14

VAN LEEUWEN, M.J. &  
VELTHUIJSEN, J.W.

La place du Luxembourg sur le marché des euro-monnaies.

(In : *BULLETIN DU STATEC, Luxembourg, 2, 1990, p. 67-80.*)

LU 2B

334.154.1 - 334.3

336.214.

SMITH, A.

Banking in the EEC after 1992 : the legal framework.

(In : *ECU, Bruxelles, 11, 1990 04/06, p. 3-8.*)

BE 114

VAN OLMEN, C.

De hervorming van de vennootschapsbelasting. (Wet van 22.12.89, B.S., 29.12.89.)

Brussel, C.E.D.-Samsom, 1990, 160 p.

332.691. - 303.8 - 332.620.

338.43 - 321.68 - 336.10  
336.201.

TOOTELL, G.M.B.

How natural is the natural rate of unemployment in Europe?

(In : *FEDERAL RESERVE BANK OF BOSTON - NEW ENGLAND ECONOMIC REVIEW, Boston, 1990 01/02, p. 23-36.*)

US 34A

VAN ORSHOVEN, P.

Gemeenschaps- en gewestbelastingen.

(In : *ALGEMEEN FISCAAL TIJDSCHRIFT, Brussel, 4, 1990 04, p. 123-129.*)

BE 510

VANTHEMSCHE, G.

De fysionomie van de werkloosheid in België tijdens de jaren 1930. (II)

(In : *REVUE BELGE D'HISTOIRE CONTEMPORAINE - BELGISCH TIJDSCHRIFT VOOR NIEUWSTE GESCHIEDENIS*, Gand/Gent, 1-2, 1989 01/06, p. 1-106.)

BE 135

WAGNER, F.

Perspectives de l'industrie luxembourgeoise des fonds d'investissement face à l'Europe de demain. (Conférence EFMA, Paris, 20 et 21 septembre 1989.)

(Articles & Conférences.)

Luxembourg, Banque Internationale à Luxembourg, 1989, 20 p.

336.212.10 - 336.213. - 336.207.  
336.208.

380.53 - 658.7

VERBIST, J.

De inkomstenbelasting en de kostprijs van auto's in België.

(In : *MINISTERIE VAN FINANCIEN - DOCUMENTATIEBLAD*, Brussel, 3, 1990 05/06, p. 55-80.)

BE 99B

WEEKBERICHTEN...

Direct marketing. Naar een nieuwe marketingvisie.

(In : *WEEKBERICHTEN - KREDIETBANK*, Brussel, 16, 1990 04 27, p. 1-6.)

BE 18

334.152.0 - 338.43

336.212.2

VERENIGING VAN VLAAMSE KAMERS  
VAN HANDEL EN NIJVERHEID.

Vlaanderen in Europa 1992.

*Hoeilaart, Danbel*, 1989, 141 p.

WEEKBERICHTEN...

De roerende voorheffing.

(In : *WEEKBERICHTEN - KREDIETBANK*, Brussel, 17, 1990 05 04, p. 1-6.)

BE 18

336.60 - 336.451. - 333.846.0

381.30 - 381.50 - 338.78  
338.040.

VUCHELEN, J.

Uitgavenbeleid en begrotingssaldi.

(In : *MINISTERIE VAN FINANCIEN - DOCUMENTATIEBLAD*, Brussel, 3, 1990 05/06, p. 127-147.)

BE 99B

WEEKBERICHTEN...

Zelfstandige arbeid in België.

(In : *WEEKBERICHTEN - KREDIETBANK*, Brussel, 18, 1990 05 11, p. 1-6.)

BE 18



## WEEKBERICHTEN...

Conjunctuur met de blik op het Oosten.

(In : *WEEKBERICHTEN - KREDIETBANK, Brussel, 19, 1990 05 18, p. 1-10.*)

BE 18

## WILLEMSSENS, J.F.

Fisische distributie van goederen via een Europees verdeelcentrum.

(In : *HINTERLAND - DRIEMAANDELIJKS TIJD-SCHRIFT, Antwerpen, 145 N, 1990, p. 2-17.*)

BE 74AN

331.162.20

## WEEKBERICHTEN...

Bankgeschiedenis als exponent van een veranderende omgeving.

(In : *WEEKBERICHTEN - KREDIETBANK, Brussel, 21, 1990 06 01, p. 1-5.*)

BE 18

333.640. - 333.633.0 - 333.612.

## WEEKBERICHTEN...

Buitenlandse aandelen op de beurs van Brussel.

(In : *WEEKBERICHTEN - KREDIETBANK, Brussel, 22, 1990 06 08, p. 1-6.*)

BE 18

331.061. - 336.301. - 336.452.

## WILLEKENS, F.

De economische vooruitzichten volgens het Planbureau (versie 1990-1994).

(In : *DE GIDS OP MAATSCHAPPELIJK GEBIED, Brussel, 4, 1990 04, p. 384-389.*)

BE 71



