



TIJDSCHRIFT

VAN DE

NATIONALE BANK VAN BELGIE

Verschijnt maandelijks

LXVI^e jaargang, nr. 10
Oktober 1991

INHOUD

De betalingsbalans op transactiebasis van de Belgisch-Luxemburgse Economische Unie in 1989 en 1990	3
Statistieken	1
Economische wetgeving	199
Lijst van de verschenen « Studienota's »	207
Literatuur in verband met de economische en financiële aangelegenheden die van belang zijn voor België	209

De getekende artikels geven de opvattingen weer van de schrijver en zijn niet bindend voor de Bank.

De opvattingen uitgedrukt in de niet-getekende artikels dragen de goedkeuring weg van het Directiecomité van de Bank.

Overneming van uittreksels uit het *Tijdschrift* is toegestaan, op voorwaarde dat de bron wordt vermeld.

DE BETALINGSBALANS OP TRANSACTIEBASIS VAN DE BELGISCH-LUXEMBURGSE ECONOMISCHE UNIE IN 1989 EN 1990

In onderhavig artikel zijn de definitieve gegevens van de betalingsbalans van de BLEU op transactiebasis met betrekking tot 1989, alsmede de voorlopige cijfers voor 1990 opgenomen en toegelicht. Het bevat tevens de statistieken voor de periode 1987-1988 die werden gepubliceerd in het voorgaande artikel over de betalingsbalans van de BLEU¹, aangezien de bijwerking van sommige basisgegevens een lichte herziening van de voor 1988 opgetekende betalingsstromen noodzakelijk maakte.

Om verderop uiteengezette redenen worden de statistieken van de betalingsbalans op transactiebasis pas met veel vertraging (vijftien of zestien maanden) definitief opgesteld. Voorlopige gegevens worden evenwel regelmatig gepubliceerd in het gedeelte « Statistieken » van het *Tijdschrift van de Nationale Bank van België*, namelijk in de tabellen IX-1, IX-2 en IX-3. In tabel IX-4 zijn de betalingsbalansgegevens op kasbasis vermeld, die sneller verspreid worden. In dit nummer van het *Tijdschrift* waren deze laatste statistieken reeds tot en met juni 1991 voorhanden.

Dit artikel bestaat uit drie delen.

Deel 1 « Algemeen overzicht van de transacties van de Belgisch-Luxemburgse Economische Unie met het buitenland » bevat tabel I « Algemene betalingsbalans van de Belgisch-Luxemburgse Economische Unie » en tabel II « Verrichtingen met het buitenland, verrichtingen in buitenlandse valuta's van de ingezetenen met de Belgische en Luxemburgse kredietinstellingen en deviezenverrichtingen op termijn ». Tabel I is opgesteld overeenkomstig de tabellen IX-1 tot 3 van het gedeelte « Statistieken » van het *Tijdschrift*, en tabel II overeenkomstig tabel IX-5. De geïnteresseerde lezer kan een beschrijving van de verschillen in de opzet tussen die twee tabellen terugvinden in het voorgaande artikel over de betalingsbalans van de BLEU².

De tabellen V tot XVI in deel 2 « Gedetailleerde tabellen » behandelen in detail sommige rubrieken van tabel I. Bovendien bevat dit deel toelichtingen bij de meeste van die rubrieken.

Deel 3, ten slotte, bevat een geografische indeling van het betalingsverkeer in 1989 (tabel XVII) en in 1990 (tabel XVIII).

¹ « De betalingsbalans op transactiebasis van de Belgisch-Luxemburgse Economische Unie in 1988 », *Tijdschrift van de Nationale Bank van België*, LXVe jaargang, deel II, nrs. 2-3, augustus-september 1990.

² « De betalingsbalans op transactiebasis van de Belgisch-Luxemburgse Economische Unie in 1988 », *Tijdschrift van de Nationale Bank van België*, LXVe jaargang, deel II, nrs. 2-3, augustus-september 1990, blz. 16 tot 26.

Tabel I

Algemene betalingsbalans van de Belgisch-Luxemburgse Economische Unie

(saldi in miljarden franken)

	1987	1988	1989	1990
1. Goederen- en dienstenverkeer :				
1.1 Goederenverkeer :				
1.11 Uitvoer en invoer ¹	- 6,5	+ 51,4	+ 27,2	- 10,7
1.12 Loonwerk	+ 54,9	+ 54,3	+ 64,6	+ 65,6
1.13 Arbitrage	+ 36,0	+ 21,3	+ 18,3	+ 36,3
1.2 Vracht- en verzekeringskosten voor goederenverkeer ²	+ 33,2	+ 44,0	+ 53,8	+ 49,9
1.3 Andere vervoerkosten	+ 1,1	- 1,9	- 13,0	- 6,5
1.4 Reisverkeer	- 35,3	- 43,6	- 49,5	- 58,4
1.5 Opbrengsten uit beleggingen en investeringen	+ 13,4	+ 11,7	+ 49,8	+ 27,1
1.6 Niet elders vermelde overheidstransacties ³	+ 80,5	+ 84,5	+ 92,4	+ 93,0
1.7 Overige :				
1.71 Grensarbeiders	+ 3,2	+ 3,1	+ 1,6	+ 0,2
1.72 Overige	- 21,9	- 20,7	- 29,1	- 3,1
Totaal 1 ...	+158,6	+204,1	+216,2	+193,4
2 Overdrachten :				
2.1 Particulieren	- 4,3	+ 1,5	+ 2,0	- 19,9
2.2 Overheid	- 51,7	- 71,6	- 78,5	- 51,6
Totaal 2 ...	- 56,0	- 70,1	- 76,5	- 71,5
Lopende transacties (Totaal 1 + 2) ...	+102,6	+134,0	+139,7	+121,9
3. Kapitaalverkeer⁴ van de overheid :				
3.1 Staat⁵ :				
3.11 Verplichtingen	+ 17,3	+ 92,5	+ 85,6	+ 29,7
3.12 Tegoeden	- 5,9	- 3,6	- 10,3	- 4,8
3.2 Andere overheid	- 2,8	- 2,4	- 1,5	- 4,8
Totaal 3 ...	+ 8,6	+ 86,5	+ 73,8	+ 20,2
4. Kapitaalverkeer van de bedrijven⁶ en particulieren :				
4.1 Handelskredieten	+ 1,6	- 12,1	+ 7,8	+ 32,6
4.2 Overige⁴ :				
4.21 Overheidsbedrijven	- 6,4	- 3,2	- 9,7	- 7,3
4.22 Financiële instellingen van de overheidssector	+ 8,1	+ 30,1	- 10,1	- 50,0
4.23 Particuliere sector :				
4.231 Investerings en beleggingen uit de BLEU in het buitenland :				
4.2311 Effecten	-138,6	-379,7	-567,1	-305,8
4.2312 Directe investeringen	-100,1	-132,7	-240,9	-220,7
4.2313 Onroerende goederen	- 3,0	- 5,8	- 11,4	- 6,7
4.2314 Overige	- 5,6	+ 14,6	- 15,1	+ 73,4
4.232 Buitenlandse investeringen en beleggingen in de BLEU :				
4.2321 Effecten	+ 82,1	+288,4	+432,6	+261,2
4.2322 Directe investeringen	+ 87,3	+183,5	+265,2	+272,8
4.2323 Onroerende goederen	+ 0,2	+ 2,9	+ 11,9	+ 14,8
4.2324 Overige	+ 67,9	- 39,8	+ 41,5	+160,1
Totaal 4 ...	- 6,5	- 53,8	- 95,3	+224,4
5. Vergissingen en weglatingen (netto)	+ 3,2	- 4,5	- 24,1	- 53,4
6. Tegenpost van monetisatie/demonetisatie van goud	- 10,6	0,0	- 2,6	- 0,4
Totaal 1 tot 6 ...	+ 97,3	+162,2	+ 91,3	+312,7
Financiering van het totaal :				
7. Mutatie van het netto buitenlandse actief van de overwegend geldscheppende instellingen⁴ :				
7.1 Belgische en Luxemburgse banken :				
7.11 Belgische en Luxemburgse franken	- 34,8	- 46,3	- 53,5	- 9,7
7.12 Vreemde valuta's	+ 51,3	+183,5	+132,2	+305,8
7.2 Diverse instellingen	+ 0,1	- 0,2	+ 0,4	0,0
7.3 N.B.B. : netto goud- en deviezenreserves	+ 80,7	+ 25,2	+ 12,3	+ 16,6
<i>p.m. Mutatie in de bijzondere trekkingsrechten voortvloeiend uit toewijzingen :</i>	(-)	(-)	(-)	(-)

¹ Voor een deel van de uitvoer en de invoer zijn het c.i.f.-cijfers; d.w.z. dat de vracht- en verzekeringskosten voor het goederenvervoer erin begrepen zijn. Incl. het niet-monetaire goud en de uitgaven voor militair materieel.

² De ontvangsten en uitgaven van deze rubriek bevatten slechts een deel van de vracht- en verzekeringskosten voor het goederenvervoer. Het andere deel kon niet worden gescheiden van de uitvoer of de invoer waarop het betrekking heeft en is dus begrepen in de ontvangsten en de uitgaven van rubriek 1.11 « Uitvoer en invoer » (zie voetnoot¹).

1989				1990			
1 ^e kwartaal	2 ^e kwartaal	3 ^e kwartaal	4 ^e kwartaal	1 ^e kwartaal	2 ^e kwartaal	3 ^e kwartaal	4 ^e kwartaal
+ 8,2	+ 15,4	- 4,3	+ 8,0	- 10,2	+ 5,8	+ 2,0	- 8,4
+ 16,2	+ 16,6	+ 14,3	+ 17,5	+ 16,4	+ 17,7	+ 14,1	+ 17,5
+ 1,9	+ 4,9	+ 3,9	+ 7,5	+ 4,8	+ 15,3	+ 9,2	+ 7,0
+ 12,3	+ 13,5	+ 13,9	+ 14,2	+ 13,2	+ 12,3	+ 13,7	+ 10,6
- 3,7	- 2,9	- 3,2	- 3,2	- 2,9	- 2,2	- 1,2	- 0,2
- 8,7	- 8,4	- 26,6	- 5,8	- 11,5	- 10,6	- 28,8	- 7,5
+ 9,2	+ 20,3	+ 8,5	+ 11,8	+ 14,3	+ 10,6	+ 4,1	- 1,9
+ 21,6	+ 23,4	+ 23,0	+ 24,4	+ 22,0	+ 24,7	+ 22,9	+ 23,4
+ 0,6	+ 0,2	+ 0,7	+ 0,1	- 0,2	+ 0,2	+ 0,6	- 0,5
+ 2,3	- 12,4	- 5,9	- 13,1	- 3,1	+ 1,8	- 4,1	+ 2,3
+ 59,8	+ 70,5	+ 24,4	+ 61,4	+ 42,9	+ 75,7	+ 32,6	+ 42,3
+ 1,3	- 1,4	- 0,5	+ 2,6	- 5,8	- 3,4	- 6,3	- 4,3
- 18,5	- 16,2	- 18,5	- 25,4	- 17,2	- 17,7	- 12,2	- 4,5
- 17,2	- 17,6	- 19,0	- 22,8	- 23,1	- 21,1	- 18,5	- 8,9
+ 42,7	+ 53,0	+ 5,4	+ 38,6	+ 19,8	+ 54,6	+ 14,1	+ 33,4
+ 11,1	+ 1,9	+ 34,5	+ 38,2	- 4,1	+ 23,4	- 8,1	+ 18,5
- 3,3	- 1,7	- 0,5	- 4,9	- 0,5	- 0,2	- 0,1	- 4,0
- 0,6	- 0,3	0,0	- 0,7	+ 1,7	- 0,4	- 0,6	- 5,5
+ 7,2	- 0,1	+ 34,1	+ 32,6	- 3,0	+ 22,8	- 8,7	+ 9,1
- 7,3	- 7,4	+ 29,1	- 6,6	- 9,9	+ 12,7	+ 12,8	+ 17,0
- 3,2	- 0,4	- 2,5	- 3,6	+ 0,4	- 3,0	- 2,2	- 2,5
- 54,0	+ 10,8	+ 16,5	+ 16,6	- 21,8	+ 16,9	- 40,2	- 5,0
- 155,3	- 73,2	- 265,4	- 73,2	+ 10,1	- 102,1	- 76,9	- 137,0
- 35,2	- 67,5	- 57,8	- 80,4	- 18,3	- 79,0	- 12,9	- 110,4
- 4,2	- 3,8	- 1,0	- 2,5	- 3,1	- 1,3	- 0,7	- 1,6
- 26,2	- 56,6	+ 26,5	+ 41,3	- 17,2	+ 23,7	- 24,6	+ 91,5
+ 97,2	+ 72,6	+ 105,3	+ 157,6	+ 59,5	+ 72,5	+ 41,6	+ 87,7
+ 55,3	+ 83,7	+ 60,6	+ 65,6	+ 57,7	+ 60,2	+ 40,3	+ 114,6
+ 1,2	+ 2,7	+ 3,8	+ 4,2	+ 3,0	+ 2,9	+ 4,7	+ 4,3
+ 9,4	+ 8,7	- 6,3	+ 29,7	+ 20,0	+ 12,6	+ 83,9	+ 43,6
- 122,3	- 30,5	- 91,2	+ 148,6	+ 80,4	+ 16,2	+ 25,8	+ 102,0
- 19,6	+ 15,2	- 37,3	+ 17,5	- 27,7	- 5,9	- 26,9	+ 7,1
0,0	0,0	- 0,6	- 2,0	0,0	- 0,4	0,0	0,0
- 92,0	+ 37,6	- 89,6	+ 235,4	+ 69,6	+ 87,2	+ 4,3	+ 151,6
- 17,3	- 20,7	- 19,0	+ 3,4	+ 11,0	- 25,3	- 19,4	+ 24,0
+ 79,7	+ 59,6	- 79,1	+ 231,4	+ 55,1	+ 84,2	+ 42,6	+ 123,9
+ 0,3	0,0	0,0	0,0	0,0	0,0	0,0	0,0
+ 4,7	- 1,4	+ 8,5	+ 0,5	+ 3,4	+ 28,4	- 18,9	+ 3,6
(-)	(-)	(-)	(-)	(-)	(-)	(-)	(-)

³ Excl. de uitgaven voor militair materieel (zie voetnoot¹).

⁴ Om de mutaties in de tegoeden en verplichtingen in vreemde valuta's van de diverse sectoren tegenover het buitenland te berekenen, zijn de maandelijkse bewegingen van deze in buitenlandse munteenheden uitgedrukte tegoeden en verplichtingen omgezet in franken tegen de gemiddelde koers van de maand.

⁵ Incl. het Wegenfonds.

⁶ Andere dan de overwegend geldscheppende instellingen.

Tabel II

Verrichtingen met het buitenland, verrichtingen in buitenlandse valuta's van de ingezetenen met de Belgische en Luxemburgse kredietinstellingen en deviezenverrichtingen op termijn

(miljarden franken)

	1987	1988	1989	1990
1. <i>Lopend verkeer</i> ¹	+102,6	+134,0	+139,7	+121,9
2. <i>Kapitaalverkeer van de niet-financiële particuliere sector</i> ² :				
2.1 Handelskredieten	+ 1,6	- 12,1	+ 7,8	+ 32,6
2.2 Nettotegoeden in franken van niet-ingezetenen bij ingezeten kredietinstellingen	+ 34,4	+ 80,4	+ 43,7	+ 98,0
2.21 A contant	+ 26,1	+ 57,6	+ 57,0	+ 18,4
2.22 Op termijn	+ 8,3	+ 22,8	- 13,3	+ 79,6
2.3 Nettotegoeden van ingezeten ondernemingen en particulieren	+ 44,6	- 67,3	- 29,6	-243,3
2.31 In franken in het buitenland	+ 15,6	+ 8,3	- 21,0	- 20,7
2.32 In vreemde valuta's	+ 29,0	- 75,6	- 8,6	-222,6
2.321 A contant	- 40,9	-111,1	- 94,0	+ 47,3
2.322 Op termijn	+ 69,9	+ 35,5	+ 85,4	-269,8
2.4 Effecten	- 60,2	-137,7	-205,8	+ 60,7
2.41 Aandelen	+ 23,4	+ 37,5	- 47,5	+ 47,3
2.411 Tegoeden van ingezetenen	- 0,5	+ 18,5	- 78,1	+ 19,3
2.412 Tegoeden van niet-ingezetenen	+ 23,9	+ 19,0	+ 30,6	+ 28,1
2.42 Vastrentende effecten	- 83,6	-175,2	-158,3	+ 13,4
2.421 Tegoeden van ingezetenen	-111,4	-214,9	-185,1	- 0,8
2.422 Tegoeden van niet-ingezetenen	+ 27,8	+ 39,7	+ 26,8	+ 14,3
2.5 Directe investeringen en daarmee verwant kapitaalverkeer				
2.51 Tegoeden van ingezetenen	-108,3	-138,4	-259,3	-228,2
2.52 Tegoeden van niet-ingezetenen	+ 96,2	+189,6	+302,6	+302,9
2.6 Totaal (2.1 tot 2.5)	+ 8,3	- 85,5	-140,6	+ 22,7
3. <i>Kapitaalverkeer in vreemde valuta's van de ingezeten kredietinstellingen</i> ²	- 56,0	- 23,2	- 23,8	- 36,0
3.1 A contant	+ 22,2	+ 35,1	+ 48,2	-226,3
3.2 Op termijn	- 78,2	- 58,3	- 72,1	+190,3
4. <i>Kapitaalverkeer van de niet-financiële overheidsbedrijven en kapitaalverkeer in franken van de overheid</i> ²	- 3,8	- 17,5	- 2,9	- 14,1
4.1 Kapitaalverkeer van de niet-financiële overheidsbedrijven ..	- 6,4	- 3,2	- 9,7	- 7,3
4.2 Kapitaalverkeer in franken van de overheid	+ 2,6	- 14,3	+ 6,8	- 6,8
5. <i>Vergissingen en weglatingen</i>	+ 5,7	- 1,3	- 23,8	- 54,6
6. <i>Tegenpost van monetisatie/demonetisatie van goud</i>	- 10,6	0,0	- 2,6	- 0,4
7. <i>Totaal (1 + 2.6 + 3 + 4 + 5 + 6)</i>	+ 46,2	+ 6,5	- 54,1	+ 39,5
<i>Financiering van het totaal :</i>				
7.1 Kapitaalverkeer in vreemde valuta's van de overheid ³	- 34,5	- 12,2	- 72,9	+ 22,9
7.2 Mutatie in de netto goud- en deviezenreserves, à contant en op termijn, van de Nationale Bank van België ⁴	+ 80,7	+ 18,7	+ 18,8	+ 16,6

¹ Teken + : overschot; teken - : tekort.² Teken + : kapitaaltoevoer; teken - : uitvoer.³ Teken + : vermindering van de deviezenschuld van de overheid of termijnaankopen van vreemde valuta's; teken - : vermeerdering of termijnverkoop. Stemt overeen met de contante leningen in vreemde valuta's en bevat eveneens de termijnverrichtingen met de NBB.⁴ Teken + : vermeerdering van de reserves; teken - : vermindering.

1989				1990			
1 ^e kwartaal	2 ^e kwartaal	3 ^e kwartaal	4 ^e kwartaal	1 ^e kwartaal	2 ^e kwartaal	3 ^e kwartaal	4 ^e kwartaal
+ 42,7	+ 53,0	+ 5,4	+ 38,6	+ 19,8	+ 54,6	+ 14,1	+ 33,4
- 7,3	- 7,4	+ 29,1	- 6,6	- 9,9	+ 12,7	+ 12,8	+ 17,0
- 0,6	+ 60,2	- 4,9	- 11,0	+ 21,8	+ 99,0	+ 2,1	- 25,0
+ 9,3	+ 26,8	+ 27,8	- 6,8	- 4,5	+ 29,0	+ 26,8	- 32,9
- 9,9	+ 33,5	- 32,7	- 4,2	+ 26,3	+ 70,0	- 24,6	+ 7,9
+ 54,0	- 85,7	+106,5	-104,5	- 79,1	-117,3	- 46,8	0,0
- 3,7	- 3,8	- 7,7	- 5,9	- 18,1	- 8,6	- 1,2	+ 7,2
+ 57,7	- 81,8	+114,2	- 98,6	- 61,0	-108,6	- 45,6	- 7,3
- 10,2	- 74,5	+ 24,7	- 33,9	+ 0,1	- 20,8	- 0,9	+ 69,0
+ 67,9	- 7,3	+ 89,5	- 64,6	- 61,1	- 87,8	- 44,7	- 76,2
- 83,6	- 15,6	-126,8	+ 20,2	+ 39,3	+ 6,5	+ 33,7	- 18,7
- 12,7	- 9,9	- 2,5	- 22,4	+ 25,4	+ 0,1	+ 17,8	+ 4,1
- 20,7	- 12,2	- 19,2	- 25,9	+ 17,4	- 4,5	+ 11,3	- 4,9
+ 7,9	+ 2,4	+ 16,7	+ 3,6	+ 8,1	+ 4,6	+ 6,4	+ 9,0
- 70,9	- 5,7	-124,2	+ 42,6	+ 13,8	+ 6,4	+ 16,0	- 22,8
- 64,4	- 15,9	-121,7	+ 17,1	+ 24,6	- 13,0	+ 18,9	- 31,3
- 6,5	+ 10,2	- 2,5	+ 25,5	- 10,7	+ 19,4	- 2,9	+ 8,6
+ 15,0	+ 9,4	+ 21,1	- 2,2	+ 35,2	+ 7,0	+ 21,2	+ 11,3
- 49,1	- 70,4	- 57,0	- 82,9	- 26,0	- 71,3	- 20,7	-110,2
+ 64,1	+ 79,7	+ 78,0	+ 80,8	+ 61,2	+ 78,3	+ 41,9	+121,5
- 22,5	- 39,0	+ 25,0	-104,1	+ 7,3	+ 7,9	+ 23,0	- 15,4
+ 3,6	- 11,0	+ 1,3	- 17,8	- 5,1	- 6,2	+ 10,4	- 35,1
+ 61,6	+ 15,1	+ 58,1	- 86,6	- 40,0	- 24,0	- 58,9	-103,4
- 58,0	- 26,2	- 56,8	+ 68,9	+ 34,8	+ 17,8	+ 69,3	+ 68,3
- 1,4	- 5,1	0,0	+ 3,7	- 3,8	- 6,6	- 3,5	- 0,1
- 3,2	- 0,4	- 2,5	- 3,6	+ 0,4	- 3,0	- 2,2	- 2,5
+ 1,8	- 4,8	+ 2,5	+ 7,3	- 4,2	- 3,7	- 1,3	+ 2,4
- 18,3	+ 15,5	- 37,2	+ 16,2	- 25,0	- 6,8	- 25,4	+ 2,6
0,0	0,0	- 0,6	- 2,0	0,0	- 0,4	0,0	0,0
+ 4,1	+ 13,3	- 6,1	- 65,3	- 6,9	+ 42,4	+ 18,7	- 14,7
- 7,1	+ 14,7	- 14,6	- 65,9	- 10,3	+ 38,7	+ 12,8	- 18,4
+ 11,2	- 1,4	+ 8,5	+ 0,5	+ 3,4	+ 3,7	+ 5,8	+ 3,6

DEEL 1

**ALGEMEEN OVERZICHT VAN DE TRANSACTIES VAN DE
BELGISCH-LUXEMBURGSE ECONOMISCHE UNIE MET HET BUITENLAND :
Tabellen I tot IV**

In dit deel worden bondig de grote lijnen geschetst van de ontwikkelingen in 1989 en 1990. In deel 2 wordt een meer omstandige beschrijving ervan gegeven.

Sedert het midden van de jaren tachtig sloot de balans van het lopende verkeer met een belangrijk surplus, een tendens die zich tijdens de beschouwde jaren heeft voortgezet. Het lopende overschot klom van 134 miljard in 1988 tot 140 miljard in 1989 en liep vorig jaar terug tot 122 miljard (tabel III).

Tabel III

Lopend saldo van de BLEU*(miljarden franken)*

	Lopend saldo (a) = (b) + (c) + (d)	Goederenverkeer (b)	Dienstenverkeer (c)	Overdrachten (d)
1985	+ 41,3	+ 44,8	+ 38,3	- 41,8
1986	+138,7	+129,0	+ 53,2	- 43,5
1987	+102,6	+ 84,4	+ 74,2	- 56,0
1988	+134,0	+127,0	+ 77,1	- 70,1
1989	+139,7	+110,1	+106,1	- 76,5
1990	+121,9	+ 91,2	+102,2	- 71,5

In procenten van het bruto binnenlandse produkt uitgedrukt, liep het externe overschot van de BLEU terug van 2,3 pct. in 1988 tot 1,8 pct. in 1990 (tabel IV). De gezamenlijke lopende rekening van de EEG verslechterde eveneens geleidelijk tijdens de beschouwde jaren, waardoor het geringe surplus in 1990 zelfs wegslonk. In tegenstelling tot 1989, ging die verslechtering in 1990 gepaard met een betrekkelijk grotere convergentie binnen

Tabel IV

Lopend saldo : Internationale vergelijking*(procenten van het BBP)*

	BLEU	EG	Duitsland ¹	Verenigd Koninkrijk
1985	+0,8	+0,7	+2,6	+0,8
1986	+2,6	+1,4	+4,4	0
1987	+1,9	+0,8	+4,1	-1,0
1988	+2,3	+0,3	+4,2	-3,3
1989	+2,2	+0,2	+4,8	-3,9
1990	+1,8	0	+3,2	-2,4

Bronnen : NBB voor de BLEU en OESO voor de andere landen.

¹ Procenten van het BNP.

de EEG, aangezien de omvang van het overschot van de BRD en die van het deficit van het Verenigd Koninkrijk aanzienlijk verminderden naar aanleiding van de respectieve ontwikkelingen van de economische activiteit in beide landen. De afstand die de groep landen met een belangrijk surplus, onder meer Nederland, de BRD, Ierland en de BLEU, scheidt van de overige landen, die met een deficit af te rekenen hebben, in het bijzonder Spanje, het Verenigd Koninkrijk en Griekenland, bleef echter aanzienlijk.

Worden de vergissingen en weglatingen buiten beschouwing gelaten, dan vertoonde het in tabel I « boven de lijn » geplaatste kapitaalverkeer in 1989 en 1990 een zeer uiteenlopende ontwikkeling. Het geringe overschot in 1988 sloeg immers eerst om in een klein tekort dat vervolgens de plaats ruimde voor een zeer groot surplus. In 1989 gaf het kapitaalverkeer van bedrijven en particulieren aanleiding tot netto-afvloeiingen, wat vooral het gevolg was van de toename van het tekort in het effectenverkeer en van de vermindering van de nettoverplichtingen van de openbare kredietinstellingen t.o.v. het buitenland. Ten gevolge van een zekere afkeer van de ingezetenen voor obligaties in buitenlandse valuta's en een aanzienlijke netto kapitaalimport door in het Groothertogdom Luxemburg gevestigde holdingmaatschappijen, die in de subrubriek « Overige » van de buitenlandse investeringen en beleggingen in de BLEU is opgetekend, sloot het kapitaalverkeer van de bedrijven en particulieren het jaar nadien met een groot overschot.

Voor 1990 dient de abnormale aangroei van de vergissingen en weglatingen te worden vermeld. Hoewel men per definitie over geen nadere informatie over deze rubriek beschikt, kan de schommeling ervan waarschijnlijk worden verklaard door de tijdelijke stoornissen in het verzamelen van de betalingsbalansgegevens, die werden veroorzaakt door het feit dat op 5 maart 1990 het stelsel van de dubbele valutamarkt alsook alle bepalingen van de wisselreglementering werden opgeheven. De afschaffing van de dubbele valutamarkt bracht weliswaar geen veranderingen mee op het gebied van de statistische verplichtingen van de ingezetenen tegenover het Belgisch-Luxemburgs Instituut voor de Wissel — het orgaan dat bevoegd is voor het verzamelen van de gegevens die nodig zijn voor het opstellen van de betalingsbalans —, maar leidde toch tot enige boekhoudkundige veranderingen in de wijze waarop die gegevens worden opgetekend. Die veranderingen vloeiden voort uit de overgang, voor de banken, van een stelsel van gescheiden rekeningen voor de gereguleerde en de vrije markt naar een enkel rekeningstelsel voor alle valutatransacties samen.

Alles samen hield de stijging van de buitenlandse nettotoegoeden van de overwegend geldscheppende instellingen in 1989 en 1990 aan. Nadat deze toename teruggelopen was van 162 miljard in 1988 tot 91 miljard in 1989, bereikte ze vorig jaar het uitzonderlijk hoge bedrag van 313 miljard. Dit verloop werd hoofdzakelijk bepaald door de ontwikkeling van de vorderingen in buitenlandse valuta's van de Belgische en Luxemburgse banken.

Tabel I, die hiervoor in grote lijnen werd toegelicht, leent zich echter niet voor de meest verfijnde analyse van het kapitaalverkeer met het buitenland. De Bank publiceert de betalingsbalans daarom nog volgens een andere voorstellingswijze die voorkomt in tabel II « Verrichtingen met het buitenland, verrichtingen in buitenlandse valuta's van de ingezetenen met de Belgische en Luxemburgse kredietinstellingen en deviezenverrichtingen op termijn ». Het schema van tabel II heeft als voornaamste verdienste dat men voor de verklaring van de in- en uitvoer van kapitaal door de financiële instellingen kan teruggaan tot de transacties die werden gesloten door de finale economische subjecten, ongeacht of het om ingezetenen of niet-ingezetenen gaat.

Een ander voordeel ervan is dat de transacties van de instellingen voor collectieve belegging in effecten (ICBE's) voor rekening van niet-ingezetenen er niet in zijn opgenomen. Die transacties hebben namelijk het nadeel dat zij, enerzijds, de aankopen van Luxemburgse aandelen opdrijven als op deelbewijzen wordt ingetekend die deze entiteiten in het buitenland uitgeven en, anderzijds, de aankopen van buitenlandse obligaties en aandelen doen aanzwellen indien deze entiteiten als tegenpost van die intekeningen beleggingen in het buitenland verrichten. De invloed van dergelijke transacties bemoeilijkt de analyse van de werkelijke voorkeur van niet-ingezetenen voor BLEU-papier en van ingezetenen voor buitenlands papier.

Het opvallendste feit voor 1989 dat uit tabel II naar voren komt, is de toename van de netto kapitaaluitvoer door de niet-financiële privé-sector ten gevolge van de vergroting van het deficit in het effectenverkeer. In 1990 daarentegen leverde het kapitaalverkeer met het buitenland van bovengenoemde sector per saldo voor de tweede keer sinds 1980 een surplus op. Ook in 1987 werd een klein overschot opgetekend. Die ontwikkeling ging tevens met een ingrijpende verschuiving gepaard : de langlopende kapitaaluitvoer — d.w.z. de stromen die verband houden met het effectenverkeer en de directe investeringen — ruimde daarbij de plaats voor kapitaalimport, terwijl bij het kortlopende kapitaalverkeer — d.w.z. de handelskredieten en de nettotoegoeden op rekeningen bij financiële instellingen — net het omgekeerde gebeurde. De omslag van de langlopende kapitaalstromen vloeiende voort uit een trendbreuk in het effectenverkeer, dat in het verleden steevast een tekort vertoonde. Die kentering werd op doorslaggevende wijze beïnvloed door de verlichting van de fiscale druk op het inkomen uit besparingen, alsook door de verbetering van het imago van de frank waaraan gestalte werd gegeven door de opheffing van de dubbele valutamarkt en, vooral, door de verbintenis aangegaan door de autoriteiten om de koers van de Belgische munteenheid aan die van de sterkste EMS-valuta's vast te klinken.

In 1989 vertoonde de balans van de officiële betalingen (rubriek 7) — m.a.w. de resultante van alle lopende en kapitaalverrichtingen, zoals gegroepeerd volgens het schema van tabel II —, onder invloed van de spanningen die aan het begin van het najaar opdoken omdat een algemene herschikking binnen het EMS werd verwacht, een tekort van 54 miljard. Dit werd volledig gefinancierd met overheidsleningen in buitenlandse valuta's. In 1990 daarentegen kwam de goede prestatie van de lopende rekening en de ommekeer in het saldo van het kapitaalverkeer van de niet-financiële particuliere sector tot uiting in een overschot van 40 miljard op de balans van de officiële betalingen. Dit surplus werd hoofdzakelijk door de overheid te baat genomen om haar schuld in buitenlandse valuta's te verminderen.

DEEL 2

GEDETAILLEERDE TABELLEN

Rubriek 1.1 « Goederenverkeer » : Tabel V

Het goederenverkeer kan in de betalingsbalans op twee manieren worden geboekt. Volgens een eerste boekingsmethode, die op kasbasis, worden de betalingen, waartoe het goederenverkeer met het buitenland aanleiding heeft gegeven, opgetekend. Aan deze cijfers op kasbasis worden in de betalingsbalans van de BLEU reeds onmiddellijk

bepaalde transacties toegevoegd die geen aanleiding gaven tot een betaling, zoals bijvoorbeeld giften in natura of transacties waarvan de betalingen werden gecompenseerd. Gelet op het bestaan van betaaltermijnen, stemt het ogenblik van de betaling meestal niet overeen met het tijdstip waarop de transactie plaatsgreep. De tweede boekingsmethode, die op transactiebasis, registreert daarentegen in principe alle goederentransacties op het tijdstip van de eigendomsoverdracht, ongeacht of die transacties al dan niet aanleiding geven tot een betaling en ongeacht de toegepaste betaaltermijn. Het is deze laatste boekingsmethode die het IMF in zijn « Balance of Payments Manual » aanbeveelt¹.

In de BLEU wordt de betalingsbalans op transactiebasis verkregen door elke individuele betaling te klasseren volgens de maand waarin de factuur werd uitgeschreven. Bij conventie beschouwt het IMF het tijdstip waarop de goederentransactie in de boeken van de koper en verkoper wordt ingeschreven als dat van de eigendomsoverdracht. De factuurdatum vormt daar derhalve een zeer goede benadering van.

Het grote voordeel van zulk een klassering van de betalingen is dat er geen statistische afwijking wordt gecreëerd tussen de gegevens op kasbasis en op transactiebasis. Het verschil tussen beide reeksen heeft uitsluitend betrekking op het verloop van het handelskrediet. Een dergelijke statistische écart zou bijvoorbeeld onvermijdelijk zijn geweest, indien de douanestatistieken in de betalingsbalans zouden worden ingebracht, te meer daar het gegevensverzamelingsstelsel voor de betalingsbalans van de BLEU geen enkele informatie verstrekt over de manier waarop de goederen op de factuur werden gewaardeerd (c.i.f., f.o.b., ...). Een nadeel van de methode van herschikking is evenwel dat zij, wat de uitgestelde betalingen betreft, slechts kan worden toegepast als de betalingen hebben plaatsgehad. Hierdoor is de definitieve balans op transactiebasis pas met grote vertraging beschikbaar, aangezien sommige uitvoer- en invoerverrichtingen op middellange en lange termijn worden betaald.

Daarom grijpt reeds een voorlopige herschikking van de betalingen plaats op grond van de betalingen van de jongste zes maanden. Een laatste en definitieve herklassering wordt uitgevoerd, zodra men over gegevens voor twaalf maanden beschikt. Die geherklasseerde gegevens bevatten tevens die in verband met de vervroegde betalingen. De vooruitbetalingen, die gemiddeld slechts 2 à 3 pct. van het totale goederenverkeer betreffen en vaak slechts voor een korte periode zijn vooruit gedaan, worden ter vereenvoudiging, systematisch in de volgende maand geregistreerd. Aldus kan, naargelang men beschikt over de gegevens voor zes of twaalf maanden, respectievelijk 92 en 99 pct. van de betalingen geherklasseerd worden volgens de overeenstemmende transactiedatum. De overige transacties, die welke dus na twaalf maanden (tussen zes en elf maanden voor de voorlopige gegevens) nog geen aanleiding hebben gegeven tot een betaling, worden verondersteld gelijk te zijn aan de betalingen die tijdens de beschouwde periode niet opnieuw konden worden ingedeeld².

¹ De vierde en tevens de meest recente editie van de « Balance of Payments Manual » van het IMF is uitgegeven in 1977.

² Deze raming berust op de veronderstelling dat de waarde van de transacties van de beschouwde periode, waaraan betalingstermijnen van meer dan twaalf maanden (tussen zes en elf maanden voor de voorlopige gegevens) gekoppeld zijn, gelijk is aan die van de transacties van de vorige periode met even lange betalingstermijnen die tijdens de beschouwde periode werden betaald. Er is evenwel rekening gehouden met de verandering, gedurende die periode, van de uitstaande bedragen van de « Creditexport »-wissels, die in principe de meeste uitvoerkredieten voor meer dan een jaar bevatten.

De voor 1989 in dit artikel opgenomen cijfers, evenals de gegevens voor het eerste semester van 1990, zijn definitief. Deze van juli tot december kwamen tot stand, naargelang van de beschouwde maand, na een herklassering van de tot in juni 1991 geregistreerde betalingen over een periode van zes tot elf maanden. De in dit artikel gepubliceerde gegevens met betrekking tot het tweede semester kunnen derhalve nog in zekere mate worden herzien.

Tabel V

Rubriek 1.1 « Goederenverkeer »

(miljarden franken)

	1.11 Uitvoer en invoer			1.12 Loonwerk			1.13 Arbitrage	Totaal		
	Ontvangsten ¹	Uitgaven ¹	Saldo	Ontvangsten	Uitgaven	Saldo	Saldo	Ontvangsten ²	Uitgaven	Saldo
1987	2.922,4	2.928,9	- 6,5	69,3	14,4	+ 54,9	+ 36,0	3.027,7	2.943,3	+ 84,4
1988	3.234,5	3.183,1	+ 51,4	71,1	16,8	+ 54,3	+ 21,3	3.326,9	3.199,9	+ 127,0
1989	3.631,8	3.604,5	+ 27,2	83,4	18,8	+ 64,6	+ 18,3	3.733,4	3.623,4	+ 110,1
1990	3.741,3	3.752,0	- 10,7	84,5	18,9	+ 65,6	+ 36,3	3.862,1	3.770,8	+ 91,2
1989 1 ^e kwart.	902,8	894,5	+ 8,2	20,4	4,2	+ 16,2	+ 1,9	925,0	898,7	+ 26,3
2 ^e kwart.	946,1	930,8	+ 15,4	22,3	5,6	+ 16,6	+ 4,9	973,3	936,4	+ 36,9
3 ^e kwart.	824,3	828,6	- 4,3	18,1	3,9	+ 14,3	+ 3,9	846,3	832,5	+ 13,9
4 ^e kwart.	958,6	950,6	+ 8,0	22,6	5,1	+ 17,5	+ 7,5	988,8	955,8	+ 33,0
1990 1 ^e kwart.	943,8	953,9	- 10,2	21,5	5,1	+ 16,4	+ 4,8	970,1	959,1	+ 11,0
2 ^e kwart.	956,7	950,8	+ 5,8	23,0	5,4	+ 17,7	+ 15,3	995,0	956,2	+ 38,8
3 ^e kwart.	878,6	876,6	+ 2,0	17,9	3,8	+ 14,1	+ 9,2	905,8	880,4	+ 25,4
4 ^e kwart.	962,2	970,6	- 8,4	22,0	4,5	+ 17,5	+ 7,0	991,2	975,2	+ 16,0

¹ Voor een deel van de uitvoer en van de invoer zijn het c.i.f.-cijfers; d.w.z. dat de vracht- en verzekeringskosten voor het goederenvervoer erin begrepen zijn. Incl. het niet-monetaire goud en de uitgaven voor militair materieel.

² Incl. het saldo van de arbitrage.

Uit tabel V blijkt dat de handelsbalans in 1989 ietwat verslechterde, nl. van 127 tot 110,1 miljard. Die geringe teruggang vloeide hoofdzakelijk voort uit het kleinere overschot waartoe de uitvoer en invoer in strikte zin (rubriek 1.11) aanleiding gaven. Die ontwikkeling werd afgezwakt door de verruiming van het batige saldo van het loonwerk, die onder meer een aanzienlijke toename van de activiteit in de assemblage van voor de uitvoer bestemde personenwagens weerspiegelde.

De daling van het overschot in het goederenverkeer in 1989 kan worden verklaard door de verslechtering van de dekkingsgraad in volume van de invoer door de uitvoer, terwijl de ruilvoet van zijn kant een verbetering liet zien.

Volgens berekeningen van de Bank op basis van de door het Nationaal Instituut voor de Statistiek opgestelde gegevens over de buitenlandse handel kwam die ruilvoetverbetering uit op 0,7 pct. : de uitvoerprijzen klommen met 7,9 pct., terwijl de invoerprijzen met 7,1 pct. in de hoogte gingen. Zij is hoofdzakelijk het gevolg van de ruilvoetverbetering in de handel in voedingsmiddelen en, vooral, in produkten van de verwerkende nijverheid. Die verbetering compenseerde ruimschoots het ruilvoetverlies teweeggebracht door de prijsstijging van de grondstoffen, hoofdzakelijk de aardolieprodukten, die in het algemeen ten grondslag ligt aan de vrij forse stijging van zowel de invoer- als de uitvoerprijzen. De krachtige wereldvraag en de versterkte cohesie binnen het kartel van de OPEC-landen heeft er in 1989 immers toe bijgedragen dat de aardolie

aan het begin en aan het einde van het jaar duurder werd. Bovendien werd de toename van de in franken uitgedrukte grondstoffenprijzen nog in de hand gewerkt door de waardevermeerdering van de dollar, die tijdens dat jaar gemiddeld zowat 7 pct. beliep.

Het respectieve verloop van de invoer- en de uitvoerprijzen van fabrikaten werd in vrij belangrijke mate beïnvloed door de ontwikkeling van de eenheidswaarden in de diamantsector, waarvan het gewicht in de buitenlandse handel van de BLEU relatief groot is. Nochtans is de ruilvoet in de meeste overige takken van de verwerkende nijverheid, en in het bijzonder in de bedrijfstak van de non-ferrometalen, er eveneens op vooruitgegaan.

Als het verloop van de uitvoer en de invoer in waarde, zoals geregistreerd in de betalingsbalans, wordt gedefleerd aan de hand van de indices van de eenheidswaarden, zoals hiervoor berekend, dan kan men daaruit afleiden dat de dekkingsgraad voor de goederentransacties met 1,5 pct. terugliep, als gevolg van een snellere toename van het importvolume dan van het exportvolume. Die ontwikkeling zou kunnen worden verklaard doordat de binnenlandse vraag in België relatief sneller groeide dan bij de belangrijkste partnerlanden. Dit groeiverschil tekende zich in het bijzonder af bij de investeringsuitgaven van de bedrijven, waarvan de invoerquote precies hoger ligt dan die van de overige bestedingscategorieën van de binnenlandse vraag.

Ook in 1990 liep het surplus van de handelsbalans terug. Het kwam uit op 91,2 miljard. Deze teruggang is opnieuw toe te schrijven aan de uitvoer- en invoertransacties in strikte zin, waarvan het overschot omsloeg in een deficit. Deze beweging werd evenwel gedeeltelijk gecompenseerd door de toename van de netto-ontvangsten uit hoofde van de arbitrageverrichtingen op goederen. De aanwas van dit saldo is vooral het gevolg van transacties uitgevoerd door ondernemingen uit de petroleumsector, alsook van de ontwikkeling van de activiteit die de in België gevestigde coördinatiecentra van multinationale maatschappijen ontplooiden, meer bepaald van diegene die een belangrijke rol spelen in de distributie binnen de groep. Die toename vloeide ook voort uit het feit dat een vennootschap van buitenlandse oorsprong, bij het beëindigen van haar activiteit, goederenvoorraden liquideerde¹.

In tegenstelling tot 1989 nam de dekkingsgraad in volume van het goederenverkeer met 0,1 pct. toe, terwijl de ruilvoet deze keer met 1,1 pct. verslechterde. Wordt de diamantsector buiten beschouwing gelaten, dan bleef de ruilvoetverslechtering evenwel beperkt tot 0,6 pct. Zij vloeide voort uit het feit dat de uitvoerprijzen sneller terugliepen dan de invoerprijzen: de eerstgenoemde daalden met 3,3 pct., de laatstgenoemde met 2,7 pct. Inclusief diamant beliep de daling respectievelijk 3 en 1,9 pct. De ruilvoetverslechtering in 1990 is gedeeltelijk toe te schrijven aan het opveren van de aardolieprijzen naar aanleiding van het uitbreken in augustus 1990 van de crisis in de Perzische Golf. Alles samen werd de invloed van die prijsstijging op de handelsbalans op ongeveer 25 miljard geraamd. Het verloop van de ruilvoet resulteerde tevens uit het feit dat de uitvoerprijzen van fabrikaten, exclusief diamant, fors afnamen dan hun invoerprijzen.

De daling van de prijzen van de buitenlandse handel in 1990 is in de eerste plaats toe te schrijven aan de versteviging van de positie van de frank ten aanzien van alle andere valuta's samen en, meer in het bijzonder, ten aanzien van de dollar die met

¹ Het nettosaldo in de rubriek « Arbitrage » bevat in principe alleen de toegevoegde waarde die deze activiteit oplevert, maar bij gebrek aan gegevens kan niet vermeden worden dat het nettosaldo ook beïnvloed wordt door eventuele voorraadwijzigingen.

ongeveer 15 pct. deprecieerde. Zij werd nog versterkt door de teruggang van de in dollars uitgedrukte prijzen van voedingsmiddelen, die werd veroorzaakt door overvloedige oogsten en door geringe aankopen van China, de Sovjetunie en de overige landen uit het vroegere Oostblok. Daarenboven ondergingen de prijzen in dollars van industriële grondstoffen al bij al nauwelijks enige wijziging – de prijsdaling van de non-ferrometalen werd gecompenseerd door de prijsstijging van de ijzermetalen – wegens de vertraging van de internationale economische activiteit en het uitbreiden van het produktievermogen.

Per saldo vertoonde de dekkingsgraad in volume van het goederenverkeer in 1990 een licht herstel : het uitvoervolume nam met 6,2 pct. toe, terwijl het invoervolume met 6,1 pct. groeide.

Zoals uit de kwartaalcijfers blijkt, was de verslechtering van het saldo van het goederenverkeer vrij sterk in de eerste twee kwartalen van het jaar. De minder sterke groei van de wereldhandel, en meer in het bijzonder de duidelijke terugval van de vraag in het Verenigd Koninkrijk en in de Verenigde Staten, gecombineerd met het aanhoudend hoge tempo van de ontwikkeling van de binnenlandse vraag in de BLEU hadden een negatieve weerslag op het verloop van het lopende saldo. Maar dat verloop werd in de loop van het jaar gunstig beïnvloed door de geleidelijke vertraging van de binnenlandse vraag in de BLEU en de versnelling ervan in Duitsland. Zoals Denemarken en Oostenrijk heeft de BLEU immers op opmerkelijke wijze profijt getrokken van de stijging van de vraag na de Duitse hereniging en van de daaruit voortvloeiende verschuiving van activiteit naar de randgebieden. Die verschuiving kwam vooral ten goede aan bedrijven die uitrustingsgoederen en voertuigen produceren.

Rubriek 1.2 tot 1.7 « Dienstenverkeer » : Tabel VI

In 1989 sloot de dienstenbalans met een aanzienlijk groter overschot dan het voorgaande jaar, namelijk met 106,1 miljard tegen 77,1 miljard. Die toename kan worden verklaard door de groei van de netto-opbrengsten uit beleggingen en investeringen (rubriek 1.5) alsook, zij het in mindere mate, door de grotere surplussen van de vrachtkosten voor goederenvervoer (rubriek 1.2-partim) en door de niet elders vermelde overheidstransacties (rubriek 1.6). De saldi van de overige dienstencategorieën, en meer bepaald van het reisverkeer (rubriek 1.4), lieten daarentegen een lichte verslechtering zien.

In 1990 vertoonde het dienstenverkeer daarentegen een verschillend verloop, aangezien het overschot vooral onder invloed van de verslechtering van de opbrengsten uit beleggingen en investeringen en van de toename van de uitgaven in het reisverkeer, terugliep tot 102,2 miljard. Die daling werd evenwel afgeremd door de forse vermindering van de tekorten in de rubrieken « Andere vervoerkosten » (rubriek 1.3) en « Overige diensten » (rubriek 1.7).

Rubriek 1.2 « Vrachtkosten en verzekeringskosten voor goederenvervoer »

De in deze rubriek opgenomen ontvangsten en uitgaven hebben enkel betrekking op het deel van de voor het transport van goederen ontvangen en betaalde vracht- en verzekeringskosten, dat kan worden gescheiden van de uitvoerontvangsten en de invoeruitgaven in rubriek 1.11. Het andere deel zit derhalve in deze laatste rubriek begrepen.

Tabel VI

Rubrieken 1.2 tot 1.7 « Dienstenverkeer »

(miljarden franken)

	1.2 Vrachtkosten en verzekeringskosten voor goederenvervoer ¹						1.3 Andere vervoerkosten			1.4 Reisverkeer			1.5 Opbrengsten uit beleggingen en investeringen			1.6 Niet elders vermelde overheidstransacties ²			1.7 Overige			Totaal		
	Vrachtkosten			Verzekeringskosten			Ontvangsten	Uitgaven	Saldo	Ontvangsten	Uitgaven	Saldo	Ontvangsten	Uitgaven	Saldo	Ontvangsten	Uitgaven	Saldo	Ontvangsten	Uitgaven	Saldo	Ontvangsten	Uitgaven	Saldo
	Ontvangsten	Uitgaven	Saldo	Ontvangsten	Uitgaven	Saldo																		
1987	147,0	112,9	+34,1	1,8	2,7	-0,9	68,0	66,9	+ 1,1	112,2	147,5	- 35,3	997,5	984,1	+13,4	94,4	13,9	+80,5	318,8	337,5	-18,7	1.739,7	1.665,5	+ 74,2
1988	173,8	129,0	+44,8	1,6	2,4	-0,8	80,7	82,6	- 1,9	126,3	169,9	-43,6	1.187,8	1.176,1	+11,7	100,3	15,8	+84,5	353,6	371,1	-17,6	2.024,1	1.946,9	+ 77,1
1989	208,0	153,3	+54,7	2,3	3,2	-0,9	90,2	103,2	-13,0	121,5	170,9	-49,5	1.812,2	1.762,3	+49,8	110,9	18,5	+92,4	465,9	493,5	-27,5	2.810,9	2.704,8	+106,1
1990	220,6	169,4	+51,3	2,4	3,7	-1,3	93,0	99,6	- 6,5	123,6	182,0	-58,4	2.089,2	2.062,0	+27,1	115,0	22,0	+93,0	519,5	522,4	- 2,9	3.163,3	3.061,1	+102,2
1989 1 ^e kwart.	49,1	36,6	+12,6	0,7	0,9	-0,3	20,5	24,3	- 3,7	21,1	29,8	- 8,7	392,3	383,1	+ 9,2	27,9	6,3	+21,6	111,6	108,7	+ 2,9	623,1	589,6	+ 33,5
2 ^e kwart.	53,0	39,4	+13,6	0,6	0,7	-0,1	23,1	26,0	- 2,9	29,2	37,6	- 8,4	441,3	421,0	+20,3	27,6	4,2	+23,4	108,0	120,3	-12,2	682,9	649,2	+ 33,6
3 ^e kwart.	52,9	38,8	+14,1	0,5	0,7	-0,2	23,3	26,5	- 3,2	40,2	66,8	-26,6	460,3	451,8	+ 8,5	26,9	3,9	+23,0	116,1	121,2	- 5,2	720,2	709,7	+ 10,5
4 ^e kwart.	52,9	38,5	+14,4	0,6	0,8	-0,3	23,3	26,5	- 3,2	30,9	36,7	- 5,8	518,2	506,4	+11,8	28,5	4,1	+24,4	130,3	143,3	-13,0	784,7	756,3	+ 28,4
1990 1 ^e kwart.	53,1	39,7	+13,4	0,5	0,7	-0,2	21,1	24,0	- 2,9	24,2	35,7	-11,5	522,6	508,2	+14,3	29,6	7,6	+22,0	125,2	128,4	- 3,3	776,2	744,3	+ 31,9
2 ^e kwart.	56,1	43,5	+12,6	0,5	0,8	-0,3	23,5	25,7	- 2,2	30,9	41,5	-10,6	518,5	507,9	+10,6	28,9	4,2	+24,7	121,2	119,2	+ 2,1	779,7	742,8	+ 36,9
3 ^e kwart.	55,5	41,4	+14,1	0,7	1,1	-0,4	24,1	25,3	- 1,2	40,3	69,1	-28,9	503,6	499,5	+ 4,1	28,0	5,1	+22,9	120,4	123,9	- 3,5	772,7	765,5	+ 7,2
4 ^e kwart.	56,0	44,8	+11,1	0,5	1,0	-0,5	24,4	24,6	- 0,2	28,2	35,7	- 7,5	544,5	546,4	- 1,9	28,4	5,1	+23,4	152,7	150,9	+ 1,9	834,8	808,5	+ 26,3

¹ Deze post vermeldt, inzake ontvangsten en uitgaven, slechts een deel van de vracht- en verzekeringskosten voor het goederenvervoer. Het andere deel kon niet worden gescheiden van de uitvoer of van de invoer waarop het betrekking heeft en is dus begrepen in de ontvangsten en in de uitgaven van rubriek 1.11 « Uitvoer en invoer ».

² Excl. de uitgaven voor militair materieel.

Voorts bevatten de ontvangsten van rubriek 1.2 sommige naar aanleiding van invoer aan ingezetenen betaalde vracht- en verzekeringskosten en bevatten de uitgaven sommige naar aanleiding van uitvoer aan buitenlanders betaalde vracht- en verzekeringskosten. In beginsel zouden dergelijke transacties niet in de betalingsbalans mogen voorkomen, omdat zij betrekking hebben op verrichtingen tussen ingezetenen, respectievelijk tussen niet-ingezetenen. Deze boekingswijze compenseert echter de overschatting van de uitvoerontvangsten en van de invoeruitgaven. Die overschatting vloeit voort uit het feit dat, enerzijds, de uitvoerontvangsten de terugbetaling door buitenlandse importeurs van sommige vracht- en verzekeringskosten kunnen bevatten die ingezeten exporteurs aan buitenlandse vervoerders en verzekeraars hebben betaald, en dat, anderzijds, de invoeruitgaven de terugbetaling door ingezeten importeurs van sommige vracht- en verzekeringskosten kunnen bevatten die buitenlandse exporteurs aan ingezeten vervoerders en verzekeraars hebben betaald. Ofschoon deze boekingswijze het nadeel heeft dat de splitsing tussen de rubrieken 1.11. en 1.2 onvolkomen is, geeft zij derhalve, alles samen, geen aanleiding tot fouten in het saldo van het lopende verkeer.

Algemeen genomen, wordt het verloop van de subrubriek « Vrachtkosten » in ruime mate bepaald door dat van de buitenlandse handel van de BLEU. Dit verband is vooral terug te vinden in de ontvangsten- en uitgavenstromen, maar komt niet noodzakelijk tot uiting in de respectieve bewegingen van het saldo van het goederenverkeer en het overschot bij de vrachtkosten. Bovendien zijn deze stromen zeer onderhevig aan de schommelingen van de dollarkoers aangezien de prijzen op de internationale vervoermarkt vrij dikwijls in deze munt zijn uitgedrukt.

Zo is het surplus bij de vrachtkosten in 1989 opgelopen van 44,8 tot 54,7 miljard, terwijl de goedereninvoer in dezelfde periode een snellere volumetoename vertoonde dan de uitvoer. Die uiteenlopende ontwikkeling is ten dele te verklaren door het verschil in niveau tussen ontvangsten en uitgaven. De appreciatie van de dollar heeft ook bijgedragen tot de vergroting van het overschot. Ten slotte heeft het grotere handelsverkeer met de Verenigde Staten van Amerika waarschijnlijk tot gevolg gehad dat de gemiddelde afstand van de goederentransporten langer werd.

In 1990 lijkt de lichte teruggang van het saldo van de vrachtkosten vooral te zijn voortgevloeid uit de forse depreciatie van de dollar. Daarenboven is het niet uitgesloten dat, gelet op de relatief kortere betalingstermijnen m.b.t de goedereninvoer, de prijsstijging van de aardolieproducten zich sneller bij de uitgaven voor vrachtkosten liet gevoelen¹.

De subrubriek « Verzekeringskosten » van haar kant liet zowel in 1989 als in 1990 gewoontegetrouw een licht negatief saldo zien.

Rubriek 1.3 « Andere vervoerkosten »

Deze rubriek bevat alle transacties in verband met vervoer, exclusief het eigenlijke goederenvervoer. Het gaat om het vervoer van personen, de huur van schepen en luchtvaartuigen, de onderhouds- en herstellingskosten van schepen, de aan- en verkopen van bunkerleveranties voor schepen en luchtvaartuigen, de douane-, opslag-, los- en laad-, behandelings-, in- en uitklarings-, havenkosten en -rechten en de slepingskosten.

¹ Men zal zich herinneren dat in het dienstenverkeer de weerslag van veranderingen of verschillen in duur van de betalingstermijnen niet is uitgesloten.

In 1989 bedroeg het tekort in deze rubriek 13 miljard, tegen 1,9 miljard in 1988. De vergroting van dit deficit is vooral toe te schrijven aan het feit dat de scheep- en luchtvaartmaatschappijen van de BLEU meer materieel in het buitenland huurden.

In 1990 tekende er zich evenwel een duidelijk herstel af; het tekort liep terug tot 6,5 miljard. Net zoals de appreciatie van de dollar in 1989 enigszins had bijgedragen tot de toename van het deficit, kwam de duidelijke teruggang van de Amerikaanse munt in 1990 tot uiting in een vermindering van de netto-uitgaven. Bovendien gaf de ongunstige weerslag van de crisis in de Perzische Golf op het luchtvervoer van personen, die te maken had met de vrees voor terroristische aanslagen, blijkbaar aanleiding tot een inkrimping van de kosten voor het huren van luchtvaartmaterieel.

Rubriek 1.4 « Reisverkeer »

Deze rubriek bevat de ontvangsten en uitgaven in het reisverkeer, exclusief de vervoerkosten die in rubriek 1.3 worden geboekt. De structurele tendens tot vergroting van het tekort op de reisbalans hield in beide beschouwde jaren aan, waarbij het deficit opliep van 43,6 miljard in 1988 tot respectievelijk 49,5 en 58,4 miljard.

In 1989 werd de achteruitgang teweeggebracht door een vermindering van de bestedingen van niet-ingezetenen, en vooral van die uit de buurlanden, in de BLEU. Hunnerzijds zouden de bestedingen van de ingezetenen in het buitenland in nominale termen nauwelijks zijn veranderd. Zoals met name blijkt uit de forse toename van het aantal overnachtingen van Belgen in eigen land (8,7 pct. volgens NIS-cijfers), hebben de ingezetenen wegens de veel gunstigere weersomstandigheden dan in 1988 meer vakantie genomen in de BLEU. Bovendien heeft de minder gunstige besneeuwing in de Alpen er hen tijdens de winter toe gebracht hun wintersportvakanties te annuleren of in te korten.

In 1990 vertoonden de uitgaven in het reisverkeer een toename ten belope van zowat 6 pct, opnieuw het gebruikelijke verloop. Die aangroei kan wellicht in verband worden gebracht met het krachtige stijgingstempo van het beschikbare inkomen van de particulieren gedurende de laatste jaren. De ingezetenen gaven blijk van een grotere belangstelling voor verblijven in Frankrijk en vooral in het Verenigd Koninkrijk; de waardevermindering van het pond sterling maakte deze laatste bestemming immers relatief aantrekkelijker. De groei van de uitgaven van de niet-ingezetenen in de BLEU werd afgeremd door de merkelijke daling van de verblijfkosten van Amerikanen. De prijs van hun verblijf in de BLEU was merendeels in dollars uitgedrukt, zodat de depreciatie van die valuta een automatische vermindering van de uit dien hoofde in de betalingsbalans opgetekende ontvangsten teweegbracht. Voor het overige is de achteruitgang het gevolg van het uit de dollardaling voortvloeiende koopkrachtverlies voor de Amerikanen. Voorts deed het uitbreken van de oorlog in de Perzische Golf hen er wellicht voor terugschrikken om met het vliegtuig op reis te gaan.

Rubriek 1.5 « Opbrengsten uit beleggingen en investeringen » : Tabel VII

In deze rubriek worden de opbrengsten uit beleggingen en investeringen van ingezetenen in het buitenland als een ontvangst en die welke niet-ingezetenen in de BLEU verdienen als een uitgave geboekt. Er dient evenwel te worden aangestipt dat de statistieken niet het totaal van die inkomens registreren. Zo is, bij gebrek aan voldoende informatie,

aan de uitgavenzijde alleen het deel van de opbrengsten opgetekend dat niet opnieuw in de bedrijven waaruit ze voortkomen werd geïnvesteerd, terwijl wat de ontvangsten betreft rubriek 1.5 alleen het gedeelte van de opbrengsten uit beleggingen en investeringen bevat dat de Belgen en de Luxemburgers uit het buitenland hebben gerepatriëerd.

In 1989 gingen de door de BLEU geboekte netto-opbrengsten uit beleggingen en investeringen fors in de hoogte: zij klommen van 11,7 miljard een jaar eerder tot 49,8 miljard. Twee belangrijke factoren liggen aan die toename ten grondslag, namelijk de met de lopende overschotten van 1988 en 1989 overeenstemmende aangroei van de nettovorderingen op het buitenland en de rentestijging.

Alleen de netto-opbrengsten in de vorm van coupons en dividenden namen toe, waarbij het batige saldo van die subrubriek is opgelopen van 111,3 tot 165,9 miljard. Die ontwikkeling hangt nauw samen met de door de ingezetenen verrichte massale aankopen van effecten in 1988 en 1989. Zij werd eveneens gunstig beïnvloed door het feit dat die aankopen vooral betrekking hadden op activa in valuta's die in waarde zijn vermeerderd, zoals de dollar van de Verenigde Staten, de Australische dollar en de Canadese dollar. Aangezien voor sommige van die valuta's bovendien hoge nominale rentetarieven golden, ging het gemiddelde rendement van de obligatieportefeuille van de BLEU-ingezetenen in de hoogte. Dit rendement werd daarenboven omhooggeduwd door de stijging van de lange rente in landen zoals de Verenigde Staten en Duitsland.

De verandering van het saldo van de subrubriek « Coupons, dividenden » hangt eveneens voor een deel samen met de activiteit van de in Luxemburg gevestigde ICBE's die zich hoofdzakelijk richten op niet-ingezeten cliënteel en meer bepaald met het tijdsverschil tussen de inning van de opbrengsten door die ICBE's en de uitkering ervan aan hun cliënteel. Zo had de forse toename in 1989 van de intekeningen van die cliënteel op door deze instellingen uitgegeven deelbewijzen een gunstige weerslag op de tijdens dat jaar door de BLEU ontvangen opbrengsten uit coupons en dividenden. De aldus ingezamelde middelen werden immers ten dele geïnvesteerd in effecten waarvan de rente of het dividend in sommige gevallen in de loop van hetzelfde jaar werd geïnd. Daartegenover staat dat de toename van de rente- en dividendbetalingen van de BLEU aan het buitenland, die de tegenpost vormt van de in 1989 geïnde opbrengsten, zich slechts het daaropvolgende jaar liet gevoelen. Die factor had reeds in 1988 in zekere mate tot de aanwas van de netto-opbrengsten uit coupons en dividenden bijgedragen.

Het deficit van de bankinteressen van zijn kant bleef in 1989 verslechteren, niettegenstaande de financiële instellingen hun nettovorderingen op het buitenland opvoerden en de Nationale Bank van België het rendement van haar vorderingen t.o.v. het buitenland wist te verbeteren. De Bank heeft in 1989 immers de samenstelling van haar deviezenreserves gewijzigd door aan het begin van het jaar goud tegen buitenlandse valuta's te arbitreren. Deze operatie leverde voor de economie een supplementaire rentewinst op van ongeveer 4 miljard.

De geringere netto-ontvangsten bij de bankinteressen zijn het gevolg van de afbrokkeling van de intermediatiemarge van de bankinstellingen. Die afbrokkeling is op haar beurt onder meer toe te schrijven aan de negatieve uitwerking van de korte-rentestijging op die marge. De verplichtingen van de ingezeten banksector tegenover het buitenland worden immers door een grotere gevoeligheid voor dergelijke renteschommelingen gekenmerkt dan de tegoeden ervan, wegens de relatief grotere omvang van de buitenlandse verplichtingen op korte termijn.

Tabel VII

Rubriek 1.5 « Opbrengsten uit beleggingen en investeringen »*(miljarden franken)*

	Coupons, dividenden			Bankinteressen			Interessen op buitenlandse leningen van de overheid			Andere inkomsten			Totaal		
	Ontvangsten	Uitgaven	Saldo	Ontvangsten	Uitgaven	Saldo	Ontvangsten	Uitgaven	Saldo	Ontvangsten	Uitgaven	Saldo	Ontvangsten	Uitgaven	Saldo
1987	231,8	139,3	+ 92,5	713,5	703,6	+ 9,9	7,8	80,6	- 72,8	44,4	60,6	- 16,2	997,5	984,1	+ 13,4
1988	267,8	156,5	+ 111,3	869,1	885,2	- 16,1	8,6	77,4	- 68,8	42,3	57,0	- 14,7	1.187,8	1.176,1	+ 11,7
1989	399,2	233,3	+ 165,9	1.332,9	1.350,3	- 17,4	19,9	98,6	- 78,8	60,2	80,1	- 19,9	1.812,2	1.762,3	+ 49,8
1990	420,1	265,9	+ 154,2	1.575,9	1.588,4	- 12,5	29,8	124,6	- 94,8	63,4	83,1	- 19,7	2.089,2	2.062,0	+ 27,1
1989 1 ^e kwartaal	77,4	39,2	+ 38,1	295,6	292,4	+ 3,2	5,4	33,1	- 27,7	13,9	18,3	- 4,4	392,3	383,1	+ 9,2
2 ^e kwartaal	91,8	56,0	+ 35,8	333,2	324,6	+ 8,7	2,8	20,1	- 17,3	13,4	20,3	- 6,9	441,3	421,0	+ 20,3
3 ^e kwartaal	89,2	45,8	+ 43,4	348,5	363,8	- 15,3	7,3	25,5	- 18,2	15,3	16,7	- 1,4	460,3	451,8	+ 8,5
4 ^e kwartaal	140,9	92,2	+ 48,6	355,5	369,4	- 13,9	4,4	20,0	- 15,6	17,5	24,8	- 7,3	518,2	506,4	+ 11,8
1990 1 ^e kwartaal	101,6	56,2	+ 45,4	394,6	394,5	+ 0,1	9,0	38,8	- 29,8	17,4	18,7	- 1,3	522,6	508,2	+ 14,3
2 ^e kwartaal	103,2	65,4	+ 37,8	392,3	391,4	+ 0,9	6,4	27,3	- 20,9	16,6	23,8	- 7,2	518,5	507,9	+ 10,6
3 ^e kwartaal	99,2	55,5	+ 43,7	379,6	392,3	- 12,7	11,0	33,6	- 22,6	13,9	18,2	- 4,3	503,6	499,5	+ 4,1
4 ^e kwartaal	116,1	88,8	+ 27,3	409,4	410,2	- 0,8	3,4	24,9	- 21,5	15,6	22,5	- 7,0	544,5	546,4	- 1,9

De rentehausse in het buitenland is de voornaamste oorzaak van het feit dat de interesten op de buitenlandse leningen van de Belgische en de Luxemburgse overheid met 10 miljard zijn geklommen. De toename van het tekort in de rubriek « Overige opbrengsten » zou haar oorsprong kunnen vinden in de relatief snellere groei in de BLEU dan in het buitenland van de door vennootschappen uitgekeerde winsten.

In 1990 vertoonden de door de BLEU geboekte netto-opbrengsten uit beleggingen en investeringen een aanmerkelijke daling, waarbij zij terugliepen tot 27,1 miljard. Het zijn de netto-opbrengsten uit coupons en dividenden alsmede de interesten op de staatsschuld die aan deze ontwikkeling ten grondslag hebben gelegen.

De teruggang van de eerstgenoemde werd uiteraard ten dele veroorzaakt doordat de ingezetenen — met uitzondering van de ICBE's die voor rekening van buitenlandse cliënteel opereren — een deel van hun tegoeden in buitenlandse effecten afstootten alsook doordat de zwevende valuta's, en in het bijzonder de dollar van de Verenigde Staten, zeer fors in waarde verminderden. Bovendien ondervonden de rente- en dividendbetalingen de weerslag van de forse toename in 1989 van de intekeningen door buitenlanders op door ICBE's uitgegeven deelbewijzen, zoals hiervoor reeds werd uiteengezet. Een andere factor die tevens tot de verslechtering zou hebben bijgedragen, is het snellere stijgingstempo van de door de vennootschappen uit de BLEU uitgekeerde dividenden.

De bankinstellingen konden hun netto rentebetalingen enigszins terugdringen, maar die teruggang van het deficit bleef zeer ver achter bij wat op grond van de toename van hun nettovorderingen op het buitenland mocht worden verwacht. Wegens het aantrekken van de korte rente, namen de rentebetalingen op hun nettoverplichtingen in franken toe. Wat hun deviezenpositie betreft, neutraliseerde de weerslag van de rentedaling in de Verenigde Staten de uitwerking van de rentestijging in de overige landen, meer bepaald in Duitsland en in Zwitserland.

De interesten die de overheid op haar buitenlandse schuld betaalde, namen opnieuw toe door de verhoging van het rentepeil, vooral wat betreft haar verplichtingen in marken en in Zwitserse franken. Die factor werd in slechts zeer beperkte mate ondergaan door de appreciatie van de frank.

Meer in 't algemeen valt op dat er zich tijdens de jongste jaren een forse stijging in de bruto ontvangsten- en uitgavenstromen aftekende in de subrubrieken « Bankinteresten » en « Interesten op buitenlandse leningen van de overheid ». Die stromen vertoonden namelijk een veel grotere groei dan die welke normaliter uit het verloop van de tegoeden of de verplichtingen van de bewuste sectoren voortvloeit. Deze aanwas houdt onder meer verband met de uitbreiding van lening- en renteswaps. De uitwisseling van de financiële dienst tussen de partijen onderling, waartoe deze swaps aanleiding geven, drijven de geregistreerde stromen op. Bij de directe betrekkingen tussen de initiële debiteur en zijn crediteuren, die vanuit formeel oogpunt blijven voortbestaan, komen immers ook de betrekkingen tussen verschillende debiteuren, die de last van de met hun verplichtingen gepaard gaande financiële dienst uitwisselen¹. De Belgische Schatkist heeft op deze technieken een beroep gedaan in het kader van het actief beheer van de staatsschuld in deviezen.

¹ In het geval van de banken is de door deze techniek teweeggebrachte groei des te groter, omdat zij voor dergelijke transacties de rol van bemiddelaar tussen de niet-bancaire economische subjecten vervullen.

Rubriek 1.6 « Niet elders vermelde overheidstransacties »

Deze post is bestemd voor het boeken van de transacties in verband met goederen, diensten en opbrengsten van de overheid die niet elders opgetekend worden. Zo zijn de transacties met betrekking tot militair materieel of betreffende de interessen op de buitenlandse schuld van de overheidssector in de passende rubrieken geregistreerd (goederen, opbrengsten uit beleggingen en investeringen).

Met dat voorbehoud bevat deze rubriek alle door de Belgische en Luxemburgse overheden gedane of ontvangen betalingen aan of van het buitenland of aan of van internationale instellingen. Zij bevat ook het betalingsverkeer tussen andere ingezetenen en een buitenlandse overheid of een internationale instelling. Aan de kant van de ontvangsten gaat het inzonderheid om de lopende werkingsuitgaven (hoofdzakelijk arbeidsinkomens) van de in de BLEU gevestigde internationale instellingen en, aan de kant van de uitgaven, om militaire uitgaven andere dan voor materieel.

Die rubriek laat traditioneel een zeer groot overschot zien, dat hoofdzakelijk toe te schrijven is aan de werkingsuitgaven van de in de BLEU gevestigde Europese instellingen. Het zijn juist deze uitgaven die aan de merkelijke vergroting van dit surplus in 1989, van 84,5 tot 92,4 miljard, ten grondslag hebben gelegen. In 1990 daarentegen was de toename beperkt.

Rubriek 1.7 « Overige diensten » : Tabel VIII

Het betreft een restpost die alle betalingen voor diensten groepeerd die niet elders zijn vermeld. In tabel VIII is die rubriek uitgesplitst volgens de belangrijkste groepen van transacties.

Alles samen genomen, trad in deze rubriek in 1989 een vrij afgetekende verslechtering op : het deficit zwol met 10 miljard aan tot 27,5 miljard. Die beweging is hoofdzakelijk het gevolg van het omslaan van het saldo van de subrubriek « Makelaarslonen, provisies en diverse handelskosten », waarbij het overschot van 6,1 miljard in 1988 de plaats ruimde voor een tekort van 9,3 miljard, wegens de door België verrichte betaling in het kader van de regeling van het geschil met Algerije betreffende de levering van aardgas. De weerslag van deze betaling op de bewuste subrubriek werd gemilderd door het effect van andere transacties, meer in het bijzonder de bankkosten en provisies. De toename van de in deze subrubriek geregistreerde ontvangsten is evenwel uitzonderlijk geweest en was verbonden met termijntransacties van een erg bijzondere aard tussen ingezetenen en Franse bankinstellingen. Andere compenserende factoren waren de stijging van de door de telecommunicatiesector geïnde opbrengsten uit octrooien en, ten slotte, de stijging van het overschot van de verzekeringspremies en -uitkeringen.

In 1990 slonk het deficit in de rubriek « Overige diensten » met een twintigtal miljard, vooral dank zij het herstel van het saldo van de « Makelaarslonen, provisies en diverse handelskosten », dat omsloeg in een surplus van 22,2 miljard. Niet alleen het feit dat de vorenvermelde betaling aan Algerije zich niet herhaalde, ligt aan deze ontwikkeling ten grondslag, maar ook de aanwas van de ontvangsten van de coördinatiecentra, en vooral de betaling door Frankrijk van reclamegelden aan radio- en televisiestations uit de BLEU, een ontwikkeling die in de hand werd gewerkt door het toelaten eind 1989 van handelsreclame op een Belgisch openbaar televisienet. Tevens deed zich een krachtige toename voor van het overschot bij de verzekeringspremies wegens de toenemende bedrijvigheid van de coördinatiecentra in België en van de in Luxemburg gevestigde

Tabel VIII

Rubriek 1.7 « Overige diensten »

(miljarden franken)

	Grensarbeiders			Aannemingscontracten			Royalties voor films, octrooien en auteursrechten		
	Ontvangsten	Uitgaven	Saldo	Ontvangsten	Uitgaven	Saldo	Ontvangsten	Uitgaven	Saldo
1987	26,9	23,7	+ 3,2	9,8	12,5	- 2,7	13,4	30,6	-17,2
1988	29,4	26,3	+ 3,1	11,1	14,9	- 3,8	15,5	34,8	-19,4
1989	32,9	31,3	+ 1,6	16,2	24,2	- 8,1	27,7	45,7	-18,0
1990	38,6	38,4	+ 0,2	18,0	25,5	- 7,5	22,6	44,1	-21,5
1989 1 ^e kwartaal	7,8	7,3	+ 0,6	3,0	5,1	- 2,1	11,9	9,9	+ 2,0
2 ^e kwartaal	8,1	7,9	+ 0,2	4,7	6,6	- 1,9	5,1	10,1	- 5,0
3 ^e kwartaal	8,3	7,5	+ 0,7	3,9	6,1	- 2,2	6,3	10,7	- 4,4
4 ^e kwartaal	8,7	8,6	+ 0,1	4,7	6,5	- 1,8	4,4	14,9	-10,5
1990 1 ^e kwartaal	9,3	9,4	- 0,2	3,5	5,2	- 1,7	5,9	10,1	- 4,2
2 ^e kwartaal	9,6	9,4	+ 0,2	4,1	5,2	- 1,1	5,0	10,5	- 5,5
3 ^e kwartaal	9,4	8,8	+ 0,6	4,3	5,7	- 1,4	4,1	9,4	- 5,3
4 ^e kwartaal	10,3	10,8	- 0,5	6,1	9,4	- 3,3	7,6	14,0	- 6,4
	Makelaarslonen, provisies en diverse handelskosten			Verzekeringspremies en -uitkeringen ¹			Bankkosten en commissies		
	Ontvangsten	Uitgaven	Saldo	Ontvangsten	Uitgaven	Saldo	Ontvangsten	Uitgaven	Saldo
1987	121,0	119,7	+ 1,3	40,0	40,8	- 0,8	33,2	22,6	+10,6
1988	128,6	122,5	+ 6,1	51,0	47,5	+ 3,5	43,6	27,8	+15,8
1989	152,2	161,4	- 9,3	68,1	61,1	+ 6,9	74,2	49,5	+24,7
1990	186,3	164,1	+22,2	100,7	82,8	+17,9	59,3	41,3	+18,0
1989 1 ^e kwartaal	37,2	37,3	- 0,1	16,2	14,1	+ 2,1	16,9	9,1	+ 7,8
2 ^e kwartaal	35,3	44,2	- 8,9	15,2	14,3	+ 0,9	17,0	10,3	+ 6,7
3 ^e kwartaal	34,9	34,6	+ 0,3	17,8	15,7	+ 2,0	22,9	17,4	+ 5,6
4 ^e kwartaal	44,7	45,3	- 0,6	18,9	17,0	+ 1,9	17,3	12,7	+ 4,5
1990 1 ^e kwartaal	45,1	41,4	+ 3,7	24,0	22,0	+ 2,1	14,3	9,4	+ 5,0
2 ^e kwartaal	43,7	37,0	+ 6,7	25,1	18,5	+ 6,6	12,7	9,0	+ 3,6
3 ^e kwartaal	41,4	39,7	+ 1,7	24,1	20,2	+ 3,9	14,5	10,0	+ 4,5
4 ^e kwartaal	56,1	46,0	+10,1	27,5	22,1	+ 5,4	17,8	12,9	+ 4,9
	Technische bijstand			Diverse diensten ²			Totaal		
	Ontvangsten	Uitgaven	Saldo	Ontvangsten	Uitgaven	Saldo	Ontvangsten	Uitgaven	Saldo
1987	30,0	31,5	- 1,5	44,5	56,1	-11,6	318,8	337,5	-18,7
1988	33,2	36,3	- 3,1	41,3	61,2	-19,8	353,7	371,3	-17,6
1989	38,4	42,1	- 3,7	56,4	78,0	-21,6	465,9	493,5	-27,5
1990	42,9	48,7	- 5,8	51,1	77,5	-26,5	519,5	522,4	- 2,9
1989 1 ^e kwartaal	8,2	9,5	- 1,3	10,3	16,4	- 6,1	111,6	108,7	+ 2,9
2 ^e kwartaal	9,4	8,8	+ 0,6	13,2	17,9	- 4,7	108,0	120,3	-12,2
3 ^e kwartaal	9,6	11,2	- 1,6	12,5	18,0	- 5,5	116,1	121,2	- 5,2
4 ^e kwartaal	11,2	12,6	- 1,4	20,5	25,7	- 5,3	130,3	143,3	-13,0
1990 1 ^e kwartaal	10,8	13,0	- 2,2	12,2	17,9	- 5,7	125,2	128,4	- 3,3
2 ^e kwartaal	9,9	9,9	0,0	11,1	19,6	- 8,5	121,2	119,2	+ 2,1
3 ^e kwartaal	10,8	11,4	- 0,6	11,7	18,7	- 7,0	120,4	123,9	- 3,5
4 ^e kwartaal	11,4	14,5	- 3,1	16,0	21,2	- 5,2	152,7	150,9	+ 1,9

¹ Excl. de in rubriek 1.2 begrepen verzekeringskosten voor het goederenvervoer en de in de posten 4.2314 en 4.2324 opgenomen levens-, kapitalisatie- en kredietverzekeringen.² Inzonderheid abonnementen en bijdragen, betalingen via de Regie der Posterijen, en vanaf 1987, montage- en onderhoudskosten.

herverzekeringscaptives¹. Daartegenover staat dat het deficit van de subrubriek « Diverse diensten » is aangezwollen, hoofdzakelijk onder invloed van de betaling van de bijdrage in de montage- en onderhoudskosten van in Frankrijk gelegen installaties voor de productie van energie.

Rubrieken 2.1 en 2.2 « Overdrachten » : Tabel IX

Net als in 1988 werd het tekort bij de overdrachten in 1989 groter : het liep van 70,1 miljard op tot 76,5 miljard. Die verslechtering komt uitsluitend voor rekening van de overheidsoverdrachten, aangezien het saldo van de particuliere overdrachten stabiel bleef.

Aan de uitgavenzijde waren de door België en Luxemburg ter beschikking van de Europese Gemeenschappen gestelde middelen in totaal weliswaar van dezelfde orde van grootte als in 1988, maar de door de Gemeenschappen aan de BLEU betaalde overdrachten, onder meer ter ondersteuning van de uitvoer van landbouwprodukten, namen af; de dollarhause en, meer nog, het duurder worden van suiker en graan deden immers het verschil tussen de communautaire en de wereldprijzen inkrimpen.

Tabel IX

Rubriek 2.1 en 2.2 « Overdrachten »

(miljarden franken)

	2.1 Particulieren			2.2 Overheid			Totaal		
	Ont- vangsten	Uitgaven	Saldo	Ont- vangsten	Uitgaven	Saldo	Ont- vangsten	Uitgaven	Saldo
1987	39,4	43,7	- 4,3	51,1	102,8	-51,7	90,5	146,5	- 56,0
1988	50,7	49,2	+ 1,5	39,2	110,8	-71,6	89,9	160,0	-70,1
1989	59,0	57,0	+ 2,0	32,2	110,7	-78,5	91,1	167,6	-76,5
1990	66,6	86,5	-19,9	59,1	110,7	-51,6	125,7	197,2	-71,5
1989 1 ^e kwartaal	13,4	12,1	+ 1,3	9,1	27,6	-18,5	22,5	39,7	-17,2
2 ^e kwartaal	13,4	14,8	- 1,4	9,1	25,2	-16,2	22,4	40,0	-17,6
3 ^e kwartaal	15,1	15,6	- 0,5	8,2	26,6	-18,5	23,3	42,3	-19,0
4 ^e kwartaal	17,1	14,5	+ 2,6	5,8	31,2	-25,4	22,9	45,7	-22,8
1990 1 ^e kwartaal	14,8	20,6	- 5,8	10,5	27,7	-17,2	25,3	48,4	-23,1
2 ^e kwartaal	17,1	20,5	- 3,4	10,3	28,0	-17,7	27,4	48,6	-21,1
3 ^e kwartaal	19,5	25,7	- 6,3	12,8	25,0	-12,2	32,3	50,8	-18,5
4 ^e kwartaal	15,3	19,6	- 4,3	25,4	29,9	- 4,5	40,7	49,5	- 8,9

In 1990 liep het tekort in de overdrachten terug. Er deed zich daarbij een belangrijke verschuiving voor van de overheidsoverdrachten naar de particuliere overdrachten, waardoor het tekort van de eerstgenoemde verkleinde, terwijl het saldo van de laatstgenoemde verslechterde.

¹ Herverzekeringscaptives zijn maatschappijen naar Luxemburgs recht die instaan voor de herverzekering van risico's van een onderneming of ondernemingsgroep. Het systeem werkt als volgt : de groep verzekert zich voor een aantal risico's bij een gewone verzekeringsmaatschappij. Met deze laatste heeft ze een akkoord gesloten om die risico's te herverzekeren bij de zogenaamde herverzekeringscaptive. De Luxemburgse wet staat toe dat deze laatste belastingvrije reserves opbouwt.

Wat de overheidsoverdrachten betreft, zijn de ter beschikking van de Europese Gemeenschappen gestelde middelen teruggelopen, wat onder meer toe te schrijven is aan het vrijwel verdwijnen van de overdracht uit hoofde van de « vierde middelenbron ». Die slonk namelijk van 4,3 miljard in 1989 tot 0,3 miljard in 1990.

De vanwege het Europees Oriëntatie- en Garantiefonds voor de Landbouw (EOGFL) ontvangen overdrachten gingen daarentegen fors omhoog. Deze ontwikkeling is onder meer toe te schrijven aan de toename van de tegemoetkomingen, teweeggebracht door het oplopende verschil tussen de internationale prijzen voor oliehoudende producten en melk — waarvan de daling werd verscherpt door het afglijden van de dollar — en de aan de Europese landbouwers ter zake gewaarborgde prijzen. Bovendien werden subsidies toegekend naar aanleiding van de varkenspestepidemie, die in België tot het slachten van vee had geleid.

Een andere reden voor de toename van de ontvangsten vanwege het EOGFL was het feit dat de boterverwerkende industrie in België veel meer marktboter moest inslaan, omdat er een schaarste aan zogenaamde « interventieboter » heerste. De interventieboter wordt door de Europese Gemeenschappen tegen een verminderde prijs op de markt gebracht, terwijl in het geval van de marktboter de steun van de Gemeenschappen aan de verwerkers de vorm aanneemt van tegemoetkomingen, die het verschil compenseren tussen de internationale marktprijzen en de aan de Europese landbouwers gewaarborgde prijzen. De wijziging van de aard van de boterbevoorrading kwam derhalve tot uiting in het aanzwellen van de door het EOGFL aan de BLEU overgemaakte tegemoetkomingen.

Ten slotte vertoonden de tegemoetkomingen van het EOGFL voor graan- en suikerproducten aan het einde van het jaar een forse toename omdat de administratieve formaliteiten bij de in- en uitklaring van de uitvoer van Belgische landbouwproducten naar andere landen dan de EG-lidstaten, voortaan in België plaatsvonden in plaats van in Nederland. Dit is toe te schrijven aan een beslissing van de Nederlandse autoriteiten om die formaliteiten strikter, en vooral conformer de vereisten van de Europese Gemeenschappen, te maken. Door die verschuiving van trafiek werden de tegemoetkomingen van het EOGFL rechtstreeks door de Europese Gemeenschappen aan het Belgisch Landbouwfonds gestort en werden zij aldus in de rubriek « Overheidsoverdrachten » geregistreerd. In het verleden werden deze tegemoetkomingen daarentegen gestort aan de Nederlandse autoriteiten, die ze nadien transfereerden naar rekeningen, die de Belgische exporteurs in Nederland aanhielden. Deze laatste betalingen werden dan, direct of indirect, in diverse rubrieken van de betalingsbalans opgetekend, te weten in de particuliere overdrachten, in het goederenverkeer, of zelfs in het kapitaalverkeer als een repatriëring van een in het buitenland gevormd deposito, naargelang van de aard van de informatie die het Belgische bedrijf aan zijn bank in de BLEU of aan het BLIW verstreekte op het ogenblik dat deze middelen werden gerepatriëerd. Tot in 1990 was de doorvoer via Nederland voordelig wegens de eventuele wisselkoerswinsten die de exporteurs in het kader van het agro-monetaire systeem konden realiseren en wegens het feit dat de Nederlandse autoriteiten de tegemoetkomingen van het EOGFL beduidend sneller doorstortten dan de Belgische. Thans zouden deze voordelen echter niet meer opwegen tegen de hogere kosten ten gevolge van de strengere controleprocedure in de Nederlandse havens.

De verslechtering van het saldo van de particuliere overdrachten is dan ook, ten dele, het gevolg van deze institutionele wijziging. Voor het overige is ze toe te schrijven aan de toename van middelen overgemaakt door residenten die zich buiten de BLEU gingen vestigen en aan de stijging van de salarissen en pensioenen die door de BLEU aan het buitenland werden betaald.

Rubriek 3 « Kapitaalverkeer van de overheid » : Tabel X

In 1989 klommen de nettoverplichtingen van de overheid tegenover het buitenland met 73,8 miljard, wat een tiental miljard minder is dan in 1988.

Net als de voorgaande drie jaren is die toename vrijwel uitsluitend toe te schrijven aan het directe beroep van de Staat op kortlopende buitenlandse kredieten. Het toegenomen belang van die financieringswijze vloeide grotendeels voort uit de noodzaak voor de Belgische Schatkist om een groter gedeelte van haar korte-termijnschuld in deviezen in het buitenland te plaatsen eerder dan in de BLEU, aangezien de ingezeten kredietinstellingen hun portefeuille kortlopend overheidspapier in vreemde valuta's hadden teruggeschroefd. De toename was tevens het gevolg van de stijging van de totale kortlopende overheidsschuld in buitenlandse valuta's, alsmede, zij het in veel geringere mate, van de intekening door internationale instellingen op schatkistcertificaten in Belgische franken.

Van hun kant klommen de vorderingen van de Staat op het buitenland in 1989 veel sneller dan in 1988, waarbij zich van het ene op het andere jaar een verschuiving in de uitgaven uit hoofde van deelnemingen in het kapitaal van internationale instellingen voordeed. Het betreft hoofdzakelijk de achtste aanvulling van de werkingsmiddelen van de Internationale Ontwikkelingsassociatie, de vijfde algemene aanvulling van de werkingsmiddelen van het Afrikaans Ontwikkelingsfonds en, ten slotte, de algemene kapitaalverhoging van de Internationale Bank voor Herstel en Ontwikkeling.

Dank zij de forse verbetering van de balans van de officiële betalingen heeft de overheid haar nettoverplichtingen tegenover het buitenland in 1990 met slechts 20,2 miljard opgevoerd. Die geringere toename kwam tot uiting in de minder snelle groei van de kortlopende schuld van de Staat, alsook, zij het voor kleinere bedragen, in de netto-terugbetalingen van de schuld met een looptijd van meer dan een jaar van de Staat en van de « Andere overheid ». Er dient tevens te worden aangestipt dat als de schaarse intekeningen door internationale instellingen op schatkistcertificaten in Belgische franken buiten beschouwing worden gelaten, de toename met 34,2 miljard van de buitenlandse schuld op korte termijn uitsluitend voortvloeit uit de teruggang van het aandeel dat de binnenlandse financiële instellingen hebben in de kortlopende schuld in vreemde valuta's van de Schatkist, aangezien het totale uitstaande bedrag van dit bestanddeel van de overheidsschuld in 1990 in feite is gedaald.

De vorming van tegoeden op het buitenland door de overheid liep terug van het uitzonderlijk hoge peil van 10,3 miljard in 1989 tot 4,8 miljard in 1990. De vermindering deed zich voor bij de langlopende leningen aan andere staten en, meer nog, bij de deelnemingen in het kapitaal van internationale instellingen. De daling van de leningen aan andere staten is onder meer toe te schrijven aan het opschorten van de hulp, die België in deze vorm aan Zaïre toekent.

Rubrieken 4.21 en 4.22 « Kapitaalverkeer van de overheidsbedrijven en van de financiële instellingen van de overheidssector » : Tabel XI

De dalende tendens van de nettoverplichtingen van de overheidsbedrijven van de BLEU tegenover het buitenland, die in 1985 was begonnen, zette zich in 1989 en 1990 in versneld tempo voort. Sommige belangrijke Belgische overheidsbedrijven betaalden leningen in vreemde valuta's terug.

Tabel X

Rubriek 3 « Kapitaalverkeer van de overheid »¹

(miljarden franken)

	1987	1988	1989	1990	1989				1990			
					1 ^e kwartaal	2 ^e kwartaal	3 ^e kwartaal	4 ^e kwartaal	1 ^e kwartaal	2 ^e kwartaal	3 ^e kwartaal	4 ^e kwartaal
3.1 Staat :												
Verplichtingen tegenover het buitenland :												
Voor meer dan een jaar :												
Disponeringen op leningen	+ 36,9	+ 14,4	+ 10,7	+ 49,7	+ 5,4	+ 2,0	+ 1,9	+ 1,4	+ 3,2	+ 9,7	+ 9,2	+ 27,7
Aflossingen	- 56,1	- 19,9	- 9,1	- 54,2	- 0,3	- 1,7	- 3,1	- 4,1	- 6,2	- 9,5	- 11,1	- 27,4
Op korte termijn	+ 36,5	+ 98,0	+ 84,1	+ 34,2	+ 6,0	+ 1,6	+ 35,7	+ 40,8	- 1,2	+ 23,2	- 6,1	+ 18,3
Vorderingen op het buitenland :												
Leningen op lange termijn aan andere Staten	- 2,0	- 2,2	- 1,5	- 0,5	- 0,3	0,0	- 0,5	- 0,7	- 0,2	0,0	- 0,2	- 0,1
Participaties	- 3,9	- 1,4	- 8,8	- 4,3	- 3,0	- 1,7	0,0	- 4,2	- 0,3	- 0,2	+ 0,1	- 3,9
3.2 Andere overheid :												
Verplichtingen tegenover het buitenland :												
Voor meer dan een jaar :												
Disponeringen op leningen	+ 3,4	+ 6,6	+ 0,4	+ 24,9	0,0	+ 0,4	0,0	0,0	+ 2,6	0,0	+ 17,2	+ 5,1
Aflossingen	- 6,2	- 9,0	- 1,9	- 29,7	- 0,6	- 0,6	0,0	- 0,7	- 0,9	- 0,4	- 17,8	- 10,6
Op korte termijn	0,0	0,0	0,0	0,0	0,0	0,0	0,0	0,0	0,0	0,0	0,0	0,0
Totaal (3.1 + 3.2)	+ 8,6	+ 86,5	+ 73,8	+ 20,2	+ 7,2	- 0,1	+ 34,1	+ 32,6	- 3,0	+ 22,8	- 8,7	+ 9,1

¹ Teken (+) : vorming van verplichtingen of liquidatie van tegoeden; teken (-) : vorming van tegoeden of liquidatie van verplichtingen.

Tabel XI

Rubrieken 4.21 en 4.22 « Kapitaalverkeer van de overheidsbedrijven en van de financiële instellingen van de overheidssector »¹

(miljarden franken)

	1987	1988	1989	1990	1989				1990			
					1 ^e kwartaal	2 ^e kwartaal	3 ^e kwartaal	4 ^e kwartaal	1 ^e kwartaal	2 ^e kwartaal	3 ^e kwartaal	4 ^e kwartaal
4.21 Overheidsbedrijven :												
Verplichtingen tegenover het buitenland :												
Voor meer dan een jaar :												
Disponeringen op leningen	+ 8,7	+ 1,6	+ 0,3	+ 15,1	0,0	0,0	+ 0,1	+ 0,2	+ 0,4	+ 0,1	0,0	+ 14,5
Aflossingen	- 15,1	- 4,8	- 9,9	- 22,4	- 3,2	- 0,4	- 2,6	- 3,8	- 0,1	- 3,1	- 2,2	- 17,0
Op korte termijn	0,0	0,0	0,0	0,0	0,0	0,0	0,0	0,0	0,0	0,0	0,0	0,0
4.22 Financiële instellingen van de overheidssector :												
Verplichtingen tegenover het buitenland :												
Voor meer dan een jaar :												
Disponeringen op leningen	+ 6,2	+ 9,8	+ 12,9	+ 13,5	+ 0,5	+ 2,0	+ 2,5	+ 7,9	+ 2,5	+ 3,4	+ 3,1	+ 4,5
Aflossingen	- 12,9	- 10,0	- 11,7	- 30,4	- 1,6	- 4,8	- 2,5	- 2,9	- 6,5	- 5,3	- 10,5	- 8,2
Op korte termijn	+ 63,3	+ 65,3	+ 173,9	+ 106,6	- 9,0	+ 179,2	+ 80,3	- 76,6	+ 92,7	- 1,1	- 20,9	+ 36,0
Vorderingen op het buitenland :												
Op korte termijn	- 48,5	- 35,0	- 185,3	- 139,7	- 44,0	- 165,7	- 63,9	+ 88,2	- 110,5	+ 19,9	- 11,9	- 37,3
Totaal (4.21 + 4.22)	+ 1,7	+ 26,9	- 19,8	- 57,3	- 57,2	+ 10,4	+ 14,0	+ 13,0	- 21,4	+ 13,9	- 42,4	- 7,5

¹ Excl. de handelskredieten. Teken (+) : vorming van verplichtingen of liquidatie van tegoeden; teken (-) : vorming van tegoeden of liquidatie van verplichtingen.

In tegenstelling tot de voorgaande twee jaren, schroefden de financiële instellingen van de overheidssector tijdens de beschouwde periode hun nettoverplichtingen tegenover het buitenland terug : hun buitenlandse activa stegen immers forser dan hun schulden. Die vermindering van hun nettoberoep op de internationale financiële markten houdt verband met de daling van hun kredieten in vreemde valuta's aan de overheid.

In 1990 daarentegen was de teruggang van het uitstaande bedrag van de deviezenleningen, bestemd om de tegenover hun cliënteel ingenomen termijnpositie in vreemde valuta's te dekken, de doorslaggevende factor. Die invloed van het verloop van de termijnpositie liet zich overigens niet alleen bij de transacties van de financiële instellingen van de overheidssector gevoelen, maar ook en, zoals hierna in detail zal worden toegelicht, in nog grotere mate bij het kapitaalverkeer van de Belgische en Luxemburgse banken.

Rubriek 4.23 « Kapitaalverkeer van de particuliere sector » : Tabellen XII tot XIV

Ontwikkelingen in het jaar 1989

In 1989 vergrootte het tekort in het kapitaalverkeer van de particuliere sector opnieuw : het kwam uit op 83,3 miljard. Die ontwikkeling, die gepaard ging met de voortzetting van de tendens tot steeds aanzwellende kapitaalstromen, was het gevolg van de verrichtingen van de ingezetenen, meer bepaald van hun effectenaankopen. De uitbreiding van de bruto kapitaalstromen illustreert de forse activiteitstoename in de BLEU van intermediaire instellingen zoals de ICBE's, de holdings en de coördinatiecentra.

Zoals uit tabel XIII naar voren komt, dreef de activiteit van de in Luxemburg gevestigde ICBE's de kapitaalstromen in 1988 zeer sterk op ; in 1989 was dit nog meer het geval. Dit is ontegensprekelijk een van de specifieke kenmerken van de betalingsbalans van de BLEU als men ze vergelijkt met de betalingsbalansen van de meeste andere landen. Net als in de voorgaande jaren werd het grootste deel van de door die instellingen ingezamelde middelen in effecten, en vooral in buitenlandse obligaties, herbelegd. Nochtans kon ook een groeiende belangstelling voor liquide beleggingen, hoofdzakelijk bij banken uit de BLEU, worden waargenomen.

Algemeen genomen, dient erop te worden gewezen dat het niet alleen de op buitenlandse cliënteel afgestemde ICBE's zijn die bijdragen tot het opvoeren van de kapitaalstromen. Tot in 1989 vertrouwden de Belgische particulieren en vennootschappen hun vermogensbeheer in steeds ruimere mate aan ICBE's toe. Het actievere portefeuillebeheer van die instellingen kwam uiteindelijk tot uiting in relatief grotere aankopen van effecten van buitenlandse oorsprong. In 1989, het eerste volledige jaar waarin een raming van de aanwending van de middelen door de ICBE's, die voor rekening van ingezetenen cliënteel optreden, afzonderlijk in de betalingsbalans voorkomt, werden uit dien hoofde zowat 48 miljard beleggingen in het buitenland opgetekend (tabel XIV). Het grootste deel van die beleggingen had betrekking op buitenlandse aandelen.

Het zijn juist de aandelenaankopen die aan de toename van de beleggingen van ingezetenen in buitenlandse effecten ten grondslag liggen. Terwijl die aankopen in 1988 al bij al zeer bescheiden waren geweest, liepen ze op tot 149,8 miljard (tabel XII), waarvan bijna 72 miljard gebeurden door ICBE's die voor rekening van buitenlandse cliënteel handelden (tabel XIII), ongeveer 55 miljard door ICBE's die voor ingezetenen

handelden (tabel XIV) en, ten slotte, zowat 23 miljard rechtstreekse aankopen door ingezetenen. Deze vorm van beleggen was aantrekkelijker geworden als gevolg van de koersstijgingen op de meeste beurzen.

De aankopen van buitenlandse obligaties van hun kant vermeerderden nog enigszins, nl. van 372,8 miljard in 1988 naar 417,3 miljard in 1989 (tabel XII). De vraag naar deze vorm van activa werd nog steeds geschraagd door structurele factoren, zoals het streven naar diversifiëring van de portefeuilles, de groei van de Euro-obligatiemarkten, fiscale overwegingen en het groeiende succes van de ICBE's. Men kocht voor een groter bedrag obligaties in dollars van de Verenigde Staten en in Zweedse kroon, terwijl obligaties in de valuta's van de EEG-lidstaten, vooral het pond sterling, relatief minder in de belangstelling stonden. De beleggingen in Zweedse kroon trokken aan nadat in Zweden de laatste maatregelen betreffende de deviezencontrole waren opgeheven. Een van de redenen voor de aantrekkelijkheid van die valuta was de hoge rente. Voor het overige bleef een levendige belangstelling bestaan voor de deviezen die een hoog rendement boden, zoals de Australische dollar en de Canadese dollar, waarbij de appreciatie van die valuta's de beleggers er wellicht toe bracht de wisselkoersrisico's op middellange termijn, die aan dergelijke deviezen verbonden zijn, minder voorzichtig in te schatten.

In de loop van het jaar, en hoofdzakelijk in het derde kwartaal, verrichtten de bedrijven omvangrijke aankopen van obligaties in lires teneinde munt te slaan uit het fiscale stelsel van het forfaitaire gedeelte van de buitenlandse belasting. Die aankopen werden in december volledig afgewikkeld toen er wettelijke regelingen werden getroffen om het voordeel dat aan dergelijke financiële constructies verbonden was, ongedaan te maken.

De diverse vormen van directe investeringen van de ingezetenen, en vooral die in de overige EEG-landen, gingen er fors op vooruit. De versteviging van de positie van de Belgische bedrijven in die economische zone is wellicht in ruime mate ingegeven door het vooruitzicht van de totstandkoming van de grote interne markt. Andere factoren waren de ontwikkeling van de activiteit van de coördinatiecentra in België en van de investeringen van de Belgische banken in het buitenland, met name in Ierland waar een internationaal financieel centrum werd gecreëerd dat een extra-territoriaal statuut geniet.

In tegenstelling tot 1988 voerden de ingezeten bedrijven en particulieren hun buitenlandse deposito's op, in het bijzonder in Belgische franken; de rentestijging op korte termijn maakte dergelijke deposito's immers aantrekkelijker (rubriek 4.2314-partim).

De investeringen en de beleggingen van de niet-ingezetenen in de BLEU beliepen in 1989 751,3 miljard, tegen 435 miljard het jaar voordien (rubriek 4.232). Een van de opvallendste feiten was de toename van hun aankopen van door de ICBE's uitgegeven deelbewijzen, die in de rubriek « Aandelen » (rubriek 4.2321-partim) voorkomen en opliepen tot 384,3 miljard tegen 232,2 miljard in 1988 (tabel XIII). Die aanwas kwam vooral voor rekening van ingezetenen van de Verenigde Staten, het Verenigd Koninkrijk en Duitsland. De toonaangevende rol die laatstgenoemd land sedert 1988 met betrekking tot dergelijke transacties speelt, is ongetwijfeld te verklaren door de aankondiging en vervolgens de invoering van een roerende voorheffing. Die beslissing bracht zo omvangrijke kapitaalafvloeiingen teweeg, dat de Duitse autoriteiten genoodzaakt waren die bronheffing medio 1989 af te schaffen.

De tegoeden van de niet-ingezetenen in de vorm van directe investeringen van hun kant gingen in 1989 opnieuw fors in de hoogte (rubriek 4.2322). Net als bij de inge-

Tabel XII

Rubriek 4.23 « Kapitaalverkeer van de particuliere sector »¹

(miljarden franken)

	1987			1988			1989			1990			1* kwartaal		
	Ont- vang- sten	Uit- gaven	Saldo	Ont- vang- sten	Uit- gaven	Saldo	Ont- vang- sten	Uit- gaven	Saldo	Ont- vang- sten	Uit- gaven	Saldo	Ont- vang- sten	Uit- gaven	Saldo
4.231 Belgisch-Luxemburgse investeringen en beleggingen in het buitenland	27,8	275,1	-247,3	50,0	553,6	-503,6	53,9	888,5	-834,6	169,3	629,1	-459,8	11,3	232,2	-220,9
4.2311 Effecten (nettocijfers)	-	138,6	-138,6	-	379,7	-379,7	-	567,1	-567,1	-	305,8	-305,8	-	155,3	-155,3
Aandelen	(-)	(2,0)	(- 2,0)	(-)	(6,9)	(- 6,9)	(-)	(149,8)	(-149,8)	(51,7)	(-)	(+ 51,7)	(-)	(25,6)	(- 25,6)
Obligaties	(-)	(136,6)	(-136,6)	(-)	(372,8)	(-372,8)	(-)	(417,3)	(-417,3)	(-)	(357,5)	(-357,5)	(-)	(129,7)	(-129,7)
4.2312 Directe investeringen	23,3	123,4	-100,1	30,1	162,8	-132,7	45,6	286,6	-240,9	81,7	302,4	-220,8	9,5	44,7	- 35,2
Oprichting en uitbreiding of liquidatie van vennootschappen ...	(5,6)	(27,3)	(- 21,7)	(2,7)	(43,2)	(- 40,5)	(15,5)	(89,2)	(- 73,6)	(15,8)	(99,3)	(- 83,6)	(1,9)	(20,8)	(- 18,9)
Verwerving of afstand van deelnemingen in vennootschappen ...	(17,7)	(74,7)	(- 57,0)	(27,4)	(61,3)	(- 33,9)	(30,1)	(109,6)	(- 79,5)	(66,0)	(101,9)	(- 35,9)	(6,2)	(23,9)	(- 17,8)
Uitleningen (nettocijfers)	(-)	(21,4)	(- 21,4)	(-)	(58,3)	(- 58,3)	(-)	(87,8)	(- 87,8)	(-)	(101,2)	(-101,2)	(1,4)	(-)	(+ 1,4)
4.2313 Onroerende goederen	4,5	7,5	- 3,0	5,3	11,1	- 5,8	8,3	19,7	- 11,4	14,2	20,9	- 6,7	1,8	6,0	- 4,2
4.2314 Overige (nettocijfers) waarvan : vorming of opraging van deposito's	(-)	(0,4)	(- 0,4)	(14,5)	(-)	(+ 14,5)	(-)	(8,2)	(- 8,2)	(74,2)	(-)	(+ 74,2)	(-)	(16,5)	(- 16,5)
4.232 Buitenlandse investeringen en beleggingen in de BLEU	287,3	49,8	+237,5	592,8	157,8	+435,0	807,1	55,8	+751,3	774,3	65,4	+708,9	180,6	17,4	+163,2
4.2321 Effecten (nettocijfers)	82,1	-	+ 82,1	288,4	-	+288,4	432,6	-	+432,6	261,2	-	+261,2	97,2	-	+ 97,2
Aandelen	(54,3)	(-)	(+ 54,3)	(249,8)	(-)	(+249,8)	(410,4)	(-)	(+410,4)	(249,3)	(-)	(+249,3)	(104,4)	(-)	(+104,4)
Obligaties	(27,8)	(-)	(+ 27,8)	(38,6)	(-)	(+ 38,6)	(22,2)	(-)	(+ 22,2)	(12,0)	(-)	(+ 12,0)	(-)	(7,2)	(- 7,2)
4.2322 Directe investeringen	129,9	42,6	+ 87,3	294,6	111,1	+183,5	311,3	46,1	+265,2	330,9	58,1	+272,8	68,8	13,4	+ 55,3
Oprichting en uitbreiding of liquidatie van vennootschappen ...	(76,1)	(25,4)	(+ 50,7)	(138,4)	(28,1)	(+110,3)	(170,7)	(28,2)	(+142,5)	(195,5)	(43,3)	(+152,2)	(46,1)	(6,9)	(+ 39,2)
Verwerving of afstand van deelnemingen in vennootschappen ...	(40,2)	(17,2)	(+ 23,0)	(112,3)	(83,0)	(+ 29,3)	(51,3)	(17,9)	(+ 33,5)	(44,7)	(14,8)	(+ 29,8)	(14,0)	(1,5)	(+ 12,5)
Uitleningen (nettocijfers)	(13,6)	(-)	(+ 13,6)	(43,9)	(-)	(+ 43,9)	(89,3)	(-)	(+ 89,3)	(90,8)	(-)	(+ 90,8)	(3,6)	(-)	(+ 3,6)
4.2323 Onroerende goederen	7,4	7,2	+ 0,2	9,8	6,9	+ 2,9	21,6	9,7	+ 11,9	22,1	7,3	+ 14,8	5,2	4,0	+ 1,2
4.2324 Overige (nettocijfers) waarvan : financiële uitleningen saldo van de kapitaaltransacties van de Luxemburgse holdings	(7,5)	(-)	(+ 7,5)	(1,4)	(-)	(+ 1,4)	(21,1)	(-)	(+ 21,1)	(10,2)	(-)	(+ 10,2)	(6,8)	(-)	(+ 6,8)
Totaal (4.231 + 4.232)	315,1	324,9	- 9,8	642,8	711,4	- 68,6	861,0	944,3	- 83,3	943,6	694,5	+249,1	191,9	249,6	- 57,8

¹ Excl. de transacties van de overwegend geldscheppende instellingen en de transacties betreffende handelskredieten. De tekens (+) betekenen een vorming van verplichtingen of een opraging van tegoeden van de ingezeten sector (kapitaalvoer) en de tekens (-) een vorming van tegoeden of een liquidatie van verplichtingen (kapitaaluitvoer).

1989									1990											
2 ^e kwartaal			3 ^e kwartaal			4 ^e kwartaal			1 ^e kwartaal			2 ^e kwartaal			3 ^e kwartaal			4 ^e kwartaal		
Ont- vang- sten	Uit- gaven	Saldo	Ont- vang- sten	Uit- gaven	Saldo	Ont- vang- sten	Uit- gaven	Saldo	Ont- vang- sten	Uit- gaven	Saldo	Ont- vang- sten	Uit- gaven	Saldo	Ont- vang- sten	Uit- gaven	Saldo	Ont- vang- sten	Uit- gaven	Saldo
14,3	215,4	-201,2	39,2	336,8	-297,6	58,4	173,1	-114,8	55,2	83,7	- 28,5	38,3	197,0	-158,7	22,9	137,8	-115,0	111,1	268,6	-157,6
-	73,2	- 73,2	-	265,4	-265,4	-	73,2	- 73,2	10,1	-	+ 10,1	-	102,1	-102,1	-	76,9	- 76,9	-	137,0	-137,0
(-)	(2,6)	(- 2,6)	(-)	(55,5)	(- 55,5)	(-)	(66,1)	(- 66,1)	(-)	(4,6)	(- 4,6)	(36,9)	(-)	(+ 36,9)	(18,0)	(-)	(+ 18,0)	(1,4)	(-)	(+ 1,4)
(-)	(70,6)	(- 70,6)	(-)	(209,9)	(-209,9)	(-)	(7,0)	(- 7,0)	(14,7)	(-)	(+ 14,7)	(-)	(139,0)	(-139,0)	(-)	(94,8)	(- 94,8)	(-)	(138,4)	(-138,4)
12,9	80,4	- 67,5	10,4	68,2	- 57,8	14,3	94,7	- 80,4	43,1	61,4	- 18,3	10,4	89,4	- 79,0	19,3	32,1	- 12,9	15,1	125,5	-110,4
(1,7)	(15,4)	(- 13,7)	(2,5)	(31,6)	(- 29,1)	(9,5)	(21,4)	(- 11,9)	(1,4)	(13,9)	(- 12,5)	(1,8)	(26,8)	(- 25,0)	(3,5)	(18,1)	(- 14,6)	(9,1)	(40,5)	(- 31,4)
(11,2)	(33,6)	(- 22,4)	(7,9)	(26,2)	(- 18,2)	(4,8)	(26,0)	(- 21,1)	(41,7)	(19,8)	(+ 21,9)	(8,6)	(12,2)	(- 3,6)	(9,7)	(14,0)	(- 4,4)	(6,0)	(55,9)	(- 49,8)
(-)	(31,4)	(- 31,4)	(-)	(10,5)	(- 10,5)	(-)	(47,3)	(- 47,3)	(-)	(27,7)	(- 27,7)	(-)	(50,4)	(- 50,4)	(6,1)	(-)	(+ 6,1)	(-)	(29,2)	(- 29,2)
1,4	5,2	- 3,8	2,3	3,2	- 1,0	2,8	5,2	- 2,5	2,0	5,1	- 3,1	4,2	5,5	- 1,3	3,6	4,2	- 0,7	4,5	6,1	- 1,6
-	56,6	- 56,6	26,5	-	+ 26,5	41,3	-	+ 41,3	-	17,2	- 17,2	23,7	-	+ 23,7	-	24,6	- 24,6	91,5	-	+ 91,5
(-)	(57,6)	(- 57,6)	(-)	(24,7)	(+ 24,7)	(41,3)	(-)	(+ 41,3)	(-)	(12,5)	(- 12,5)	(14,7)	(-)	(+ 14,7)	(-)	(17,5)	(- 17,5)	(89,6)	(-)	(+ 89,6)
177,2	9,5	+167,7	184,4	21,0	+163,4	276,3	19,2	+257,0	164,7	24,5	+140,2	166,1	18,0	+148,1	190,4	19,9	+170,5	266,6	16,5	+250,1
72,6	-	+ 72,6	105,3	-	+105,3	157,6	-	+157,6	59,5	-	+ 59,5	72,5	-	+ 72,5	41,6	-	+ 41,6	87,7	-	+ 87,7
(63,8)	(-)	(+ 63,8)	(108,1)	(-)	(+108,1)	(133,9)	(-)	(+133,9)	(70,6)	(-)	(+ 70,6)	(53,8)	(-)	(+ 53,8)	(45,3)	(-)	(+ 45,3)	(79,6)	(-)	(+ 79,6)
(8,7)	(-)	(+ 8,7)	(-)	(2,9)	(- 2,9)	(23,7)	(-)	(+ 23,7)	(-)	(11,1)	(- 11,1)	(18,6)	(-)	(+ 18,6)	(-)	(3,6)	(- 3,6)	(8,1)	(-)	(+ 8,1)
91,6	7,9	+ 83,7	73,1	12,6	+ 60,6	82,9	17,3	+ 65,6	80,1	22,4	+ 57,7	76,4	16,2	+ 60,2	58,9	18,6	+ 40,3	129,1	14,5	+114,6
(57,5)	(5,4)	(+ 52,1)	(26,8)	(7,9)	(+ 18,9)	(40,2)	(8,0)	(+ 32,2)	(50,6)	(7,4)	(+ 43,2)	(48,6)	(13,9)	(+ 34,7)	(19,8)	(9,9)	(+ 9,9)	(76,5)	(12,1)	(+ 64,4)
(11,2)	(2,5)	(+ 8,7)	(13,1)	(4,6)	(+ 8,4)	(13,1)	(9,3)	(+ 3,8)	(13,4)	(6,3)	(+ 7,1)	(7,8)	(2,3)	(+ 5,5)	(12,0)	(3,8)	(+ 8,2)	(11,4)	(2,4)	(+ 9,0)
(22,9)	(-)	(+ 22,9)	(33,2)	(-)	(+ 33,2)	(29,6)	(-)	(+ 29,6)	(7,3)	(-)	(+ 7,3)	(20,0)	(-)	(+ 20,0)	(22,2)	(-)	(+ 22,2)	(41,3)	(-)	(+ 41,3)
4,3	1,6	+ 2,7	6,0	2,2	+ 3,8	6,1	1,9	+ 4,2	5,2	2,1	+ 3,0	4,7	1,8	+ 2,9	6,0	1,3	+ 4,7	6,3	2,0	+ 4,3
8,7	-	+ 8,7	-	6,3	- 6,3	29,7	-	+ 29,7	20,0	-	+ 20,0	12,6	-	+ 12,6	83,9	-	+ 83,9	43,6	-	+ 43,6
(-)	(6,2)	(- 6,2)	(12,3)	(-)	(+ 12,3)	(8,2)	(-)	(+ 8,2)	(0,4)	(-)	(+ 0,4)	(13,0)	(-)	(+ 13,0)	(3,8)	(-)	(+ 3,8)	(-)	(7,0)	(- 7,0)
(2,1)	(-)	(+ 2,1)	(-)	(19,2)	(- 19,2)	(26,2)	(-)	(+ 26,2)	(24,8)	(-)	(+ 24,8)	(6,9)	(-)	(+ 6,9)	(97,3)	(-)	(+ 97,3)	(61,4)	(-)	(+ 61,4)
191,5	224,9	- 33,5	223,5	357,7	-134,3	334,7	192,4	+142,2	219,9	108,2	+111,7	204,4	214,9	- 10,5	213,3	157,7	+ 55,5	377,7	285,1	+ 92,5

zetenen hadden die kapitaalbewegingen hoofdzakelijk betrekking op relaties van BLEU-bedrijven met ondernemingen uit andere EEG-landen. Het buitenland investeerde tevens meer middelen in de coördinatiecentra, in de vorm van zowel kapitaalbrengen als leningen. Daarenboven leidden bepaalde transacties die verband hielden met de wijziging in het aandeelhouderschap van de Generale Maatschappij van België ook nog tot kapitaalvoer, maar deze was veel minder omvangrijk dan in 1988.

De buitenlandse aankopen van gebouwen namen toe van 2,9 tot 11,9 miljard (rubriek 4.2323). De lokalisatie van bepaalde belangrijke Europese instellingen in de BLEU heeft sommige, vooral Zweedse, investeerders ertoe aangezet op een hausse van de - hoofdzakelijk Brusselse - vastgoedprijzen te speculeren.

Ten slotte lieten de saldi van de financiële leningen en het kapitaalverkeer van de Luxemburgse holdingmaatschappijen een aanmerkelijke verbetering zien, zodat het tekort van 39,8 miljard in de rubriek 4.2324 « Overige » omsloeg in een overschot van 41,5 miljard.

Ontwikkelingen in het jaar 1990

Het jaar 1990 werd gekenmerkt door een opmerkelijke totale ommekeer in het saldo van het kapitaalverkeer van de particuliere sector : een overschot van 249,1 miljard nam de plaats in van het aanzienlijke tekort van 1989. Die kentering werd teweeggebracht door de terugval van de beleggingen van de ingezetenen in het buitenland (rubriek 4.231), die terugliepen van 834,6 miljard tot 459,8 miljard, vooral onder invloed van de beduidend geringere aankopen van effecten en van de liquidatie van in het buitenland gevormde deposito's (rubrieken 4.2311 en 4.2314-partim).

In de gegevens van tabel XII komen de structurele wijzigingen in de allocatie van de portefeuille van de ingezetenen evenwel niet voldoende tot hun recht. Uit de vergelijking van de gegevens uit de tabellen XII en XIII blijkt immers dat van de in totaal 305,8 miljard belopende aankopen van buitenlandse effecten, 330,6 miljard toe te schrijven zijn aan de transacties van de ICBE's voor rekening van hun buitenlandse cliënteel. Die transacties waren fors opgedreven door een reallocatie van de portefeuille van die instellingen van de korte naar de lange termijn (rubrieken 1, 2 en 3 van tabel XIII). De particulieren en ondernemingen van de BLEU stootten daarentegen een deel van hun tegoeden in de vorm van buitenlandse effecten af, en dat hoofdzakelijk via de ICBE's die voor hun rekening optreden (rubrieken 2 en 3 van tabel XIV). Die beweging houdt een duidelijke breuk in met de in het verleden waargenomen tendens, aangezien het de eerste keer is sedert het begin van de jaren zestig — periode vanaf wanneer gegevens ter zake beschikbaar zijn — dat het effectenverkeer van de ingezetenen in strikte zin gedurende een zo geruime tijd een overschot vertoonde.

Algemeen genomen, gaven de transacties met betrekking tot buitenlandse aandelen per saldo aanleiding tot verkopen ten belope van 51,7 miljard (rubriek 4.2311 partim). De val van de beurskoersen op de meeste financiële markten heeft de ingezetenen van de BLEU — in de praktijk de ICBE's, ongeacht of ze voor rekening van buitenlandse cliënteel of voor rekening van Belgen en Luxemburgers handelden — ertoe aangezet een groot deel van hun aandelen, vooral Amerikaanse en Japanse, van de hand te doen.

De aankopen van buitenlandse obligaties slonken van 417,3 miljard in 1989 tot 357,5 miljard in 1990 (rubriek 4.2311-partim). Zoals reeds gezegd, is die teruggang het gevolg van de verminderde belangstelling van de ingezetenen voor beleggingen in de

vorm van obligaties in vreemde valuta's. De aangekondigde en daarna effectief doorgevoerde verlaging van de roerende voorheffing in België op nieuwe vastrentende effecten, alsmede de tijdens het jaar door de nationale autoriteiten aangegane verbintenis de frank stevig aan de sterkste EMS-valuta's vast te koppelen, hebben in ruime mate aan die ommekeer bijgedragen. Bovendien werden de ingezetenen er wellicht toe gebracht de aan deviezenbeleggingen inherente wisselkoersrisico's opnieuw voorzichtiger in te schatten, zulks in het licht van de aanzienlijke verliezen die zij op dat gebied in 1990 hebben geleden, meer bepaald in het geval van de dollar van de Verenigde Staten en andere zwevende valuta's. Onder impuls van de met het beheer van buitenlandse middelen belaste ICBE's gaven de beleggers de voorkeur aan obligaties in EMS-valuta's met een hoog rendement, vooral de Franse frank en de ecu. Ofschoon hun aankopen van in dollars van de Verenigde Staten luidende effecten terugliepen, bleef het aandeel ervan aanzienlijk. De relatieve daling van de korte rente ten gevolge van de versoepeling van het monetaire beleid in dat land bracht immers een belangrijke verschuiving teweeg van liquide middelen in dollars naar langlopende activa, waarvan de rentetarieven, al bij al, lichtjes aantrokken. De tegoeden in Australische, Canadese en Nieuw-Zeelandse dollars van hun kant namen enigszins af.

Tabel XIII

Aanwending van de door bepaalde instellingen voor collectieve belegging in effecten naar Luxemburgs recht bij niet-ingezetenen ingezamelde middelen¹

(miljarden franken)

	1985	1986	1987	1988	1989	1990
1. Vorming van deposito's in vreemde valuta's bij ingezetenen kredietinstellingen of deposito's in het buitenland	0,0	0,0	+ 6,0	+ 35,5	+ 97,6	-111,7
2. Aankopen van buitenlandse aandelen ...	+0,4	+ 1,2	+ 1,5	+ 25,4	+ 71,7	- 32,4
3. Aankopen van buitenlandse obligaties ..	+2,9	+ 9,4	+22,9	+169,1	+205,9	+363,0
4. Aankopen van Belgische of Luxemburgse aandelen of obligaties	0,0	0,0	0,0	+ 2,2	+ 9,0	+ 4,6
TOTAAL ...	+3,3	+10,6	+30,4	+232,2	+384,3	+223,5

¹ Raming. Teken (+) : vermeerdering van tegoeden; teken (-) : vermindering van tegoeden.

Er dient bovendien te worden aangestipt dat de ingezetenen voor grotere bedragen belegden in door buitenlanders uitgegeven obligaties in franken. Het betreft hoofdzakelijk effecten in Luxemburgse franken, waarvan de aantrekkelijkheid in de afwezigheid van bronbelasting ligt. In 1990 verruimde het aanbod van dergelijke effecten door de maatregelen ter liberalisering van de kapitaalmarkt, die in de loop van 1989 en 1990 in Luxemburg werden getroffen. Door die maatregel werd de EG-richtlijn van 24 juni 1988 nagekomen, die voorzag in de opheffing van alle controles op de kapitaalbewegingen in de EG vóór 1 juli 1990.

De Belgisch-Luxemburgse directe investeringen in het buitenland verminderden met zowat 20 miljard in 1990 (rubriek 4.2312). Het grootste gedeelte van de vermindering van de investeringen is toe te schrijven aan de nettoverwervingen van deelnemingen in buitenlandse vennootschappen, die met ongeveer de helft daalden. Dit was het geval omdat, enerzijds, een chemisch bedrijf de meerwaarden repatrieerde, die het realiseerde bij de herschikking van de financiële structuur van zijn belangen in Duitsland en omdat, anderzijds, de banken van de BLEU geringere participaties namen in het buitenland,

Tabel XIV

Belegging in buitenlandse activa van de door sommige instellingen voor collectieve belegging in effecten naar Belgisch of Luxemburgs recht bij ingezetenen ingezamelde middelen¹*(miljarden franken)*

	1989	1990	1989				1990			
			1 ^e kwartaal	2 ^e kwartaal	3 ^e kwartaal	4 ^e kwartaal	1 ^e kwartaal	2 ^e kwartaal	3 ^e kwartaal	4 ^e kwartaal
1. Vorming van deposito's in het buitenland	19,2	12,6	7,0	- 5,9	6,0	12,1	3,6	11,3	0,0	-2,3
2. Aankopen van buitenlandse aandelen	-55,2	19,9	-21,5	-11,1	- 7,6	-14,9	12,6	- 2,9	7,9	2,3
3. Aankopen van buitenlandse obligaties	-12,0	23,2	-22,4	6,2	-15,6	19,8	8,2	4,3	7,7	3,0
— in Belgische of Luxemburgse franken	0,0	0,7	0,0	0,0	0,0	0,0	0,0	0,0	0,5	0,2
— in vreemde valuta's	-12,0	22,5	-22,4	6,2	-15,6	19,8	8,2	4,2	7,2	2,8
TOTAAL	-48,0	55,7	-37,0	-10,8	-17,3	17,0	24,4	12,6	15,6	3,1

¹ Raming. Tekens (+): vermindering van tegoeden; tekens (-): vermeerdering van tegoeden.

o.m. in Ierland. De aan buitenlandse ondernemingen toegekende leningen stegen daarentegen aanzienlijk, wat met name verband houdt met de toegenomen activiteit van de in België gevestigde coördinatiecentra van multinationale ondernemingen. Alles samen stegen de directe investeringen in de lidstaten van de EEG nog enigszins in 1990, maar terzelfder tijd namen de stromen naar andere Europese landen, met name naar Zweden en Oostenrijk, aanzienlijk af.

Vooraf wegens een reallocatie van de portefeuille van de ICBE's werden in het buitenland aangehouden deposito's in vreemde valuta's teruggeschroefd, zodat het saldo van de « Overige » Belgisch-Luxemburgse investeringen en beleggingen in het buitenland volledig omsloeg en in 1990 een overschot van 73,4 miljard liet zien (rubriek 4.2314).

De netto kapitaalvoer waartoe de investeringen en beleggingen uit het buitenland in de BLEU traditioneel aanleiding geven, slonk in 1990 met een veertigtal miljard tot 708,9 miljard (rubriek 4.232).

Die lichte teruggang vloeit uitsluitend voort uit het effectenverkeer, waarvan het overschot terugliep van 432,6 miljard in 1989 tot 261,2 miljard in 1990 (rubriek 4.2321). Die ontwikkeling weerspiegelt grotendeels de geringere aankopen van door Luxemburgse ICBE's uitgegeven deelbewijzen door Duitse beleggers. Net als bij de Belgische particulieren is die verminderde aantrekkelijkheid te verklaren door de wijziging van het nationale stelsel van de roerende belasting, alsmede door een strengere beoordeling van het wisselkoersrisico en, in ruimere zin, door een zekere ontgoocheling wegens het zwakke rendement dat deze beleggingsvorm in 1990 bood. De belangstelling voor de effecten van de Luxemburgse ICBE's verminderde overigens in bijna alle landen.

Net als in 1989 liepen de netto-aankopen van Belgische of Luxemburgse obligaties, met inbegrip van de overheidsobligaties in franken, in 1990 terug, nl. tot amper 12 miljard. De inspanningen die werden geleverd om het imago van de frank te verbeteren en om de verspreiding van de binnenlandse financiële instrumenten — onder meer de lineaire obligaties van de Schatkist — in het buitenland te bevorderen, wierpen in het midden van het jaar misschien wel vruchten af, maar ze werden in de rest van het jaar doorkruist door het opduiken van hausseverwachtingen omtrent de lange rente.

In 1990 vertoonden de directe investeringen van de niet-ingezetenen een lichte toename, nl. van 265,2 miljard in 1989 tot 272,8 miljard. In tegenstelling tot de directe investeringen van de ingezetenen onderging de vorm van deze van de niet-ingezetenen nauwelijks enige wijziging in vergelijking met het voorgaande jaar. De meest opvallende stijging deed zich voor in de rubriek « Oprichting en uitbreiding of liquidatie van vennootschappen ». Die beweging werd vooral veroorzaakt door de kapitaaldotaties die de financiële instellingen van buitenlandse oorsprong aan het einde van de beschouwde periode hebben ontvangen. Het surplus van de rubriek « Verwerving of afstand van deelnemingen in vennootschappen » daalde naar aanleiding van de transacties van het buitenland met de multinationale coördinatiecentra; de participatienemingen in deze laatste waren namelijk minder belangrijk.

In 1990 bleven de netto-investeringen van het buitenland in BLEU-vastgoed toenemen, maar ditmaal waren het veeleer Nederlandse investeerders die belangstelling voor de vastgoedmarkt toonden (rubriek 4.2323).

Het overschot bij de « Overige » buitenlandse investeringen en beleggingen in de BLEU verruimde met 41,5 miljard tot 160,1 miljard onder invloed van de transacties van de Luxemburgse holdingmaatschappijen, die hun contante nettoverplichtingen in dollars van de Verenigde Staten en in ecu's aanzienlijk opvoerden (rubriek 4.2324).

Rubriek 7 « Financiering van het totaal »

Het kapitaalverkeer is in deze rubriek opgetekend met het teken dat tegengesteld is aan dat wat bij overeenkomst gebruikt wordt voor het kapitaalverkeer dat « boven de lijn » voorkomt.

Rubrieken 7.1 en 7.2 « Mutatie in het netto buitenlandse actief van de Belgische en Luxemburgse banken en van de diverse geldscheppende instellingen » : Tabel XV

Tijdens beide beschouwde jaren zijn de buitenlandse nettotegoeden van de Belgische en Luxemburgse banken fors gegroeid.

In 1989 kwam de toename uit op 78,7 miljard, tegen 137,2 miljard in 1988. Die geringere aanwas van de nettovorderingen van de banken op het buitenland is het gevolg van het feit dat deze laatste in 1989 verplichtingen in vreemde valuta's hebben aangegaan om hun aankopen van effecten in vreemde valuta's van de Belgische overheid te financieren, terwijl zij in 1988 dergelijke verplichtingen hadden teruggeschroefd. Een ander verklarend element wordt gevormd door het verloop van de netto termijnpositie van de banken ten aanzien van hun cliënteel, waarvan de weerslag later in detail zal worden besproken.

In 1990 is de vorming van nieuwe buitenlandse netto-activa door de Belgische en Luxemburgse banken zeer sterk gestegen. Zij bereikte uiteindelijk een bedrag van 296,1 miljard. Die ontwikkeling is de tegenhanger van de ommekeer in het saldo van de termijntransacties van franken tegen deviezen, die de banken met ingezeten cliënteel hebben afgesloten. Dergelijke transacties liggen immers ten grondslag aan kapitaalstromen naar en van het buitenland omdat de banken, om redenen van bedrijfseconomisch toezicht, hun netto termijnpositie met contante transacties dekken.

Vanaf het midden van de jaren tachtig tot in 1989 sloten de termijnverrichtingen doorgaans met netto termijnverkoop — deviezen tegen franken — door de cliënteel. De banken dekten zich derhalve door de deviezen die zij aldus gehouden waren in de toekomst aan te kopen, à contant te lenen voor een looptijd die gelijk was aan de duur van het termijncontract. Die leningen leidden tot kapitaalvoer, m.a.w. tot een daling van de buitenlandse nettotegoeden van de banken.

Die netto deviezenverkoop op termijn door de ingezetenen hielden rechtstreeks verband met het herstel van de lopende rekening van de BLEU en meer bepaald met de termijndekking van oplopende netto uitvoerontvangsten. De jongste jaren werd die tendens evenwel krachtig versterkt door het positieve rentevershil tussen de frank en de Duitse mark. Zo heeft het vooruitzicht op niet onaanzienlijke winsten de ingezeten bedrijven er vooral in 1987 en 1989 toe bewogen Duitse marken tegen franken op een soms vrij lange termijn, gaande van een jaar tot 18 maanden, te verkopen. Deze winstperspectieven waren ingegeven door het samengaan van twee elementen : enerzijds verwachtten die bedrijven geen herschikking van de frank t.o.v. de mark in het EMS en anderzijds was het rentevershil meer dan groot genoeg om het effect van een eventueel opklimmen van de mark tot zijn plafond te compenseren. Die omstandigheden boden de bedrijven de gelegenheid hun voor de volgende maanden verwachte exportontvangsten te verkopen, op termijnen waarvan de orde van grootte hierboven reeds is vermeld, en dat tegen een bij voorbaat overeengekomen prijs — de termijnwissel-

Tabel XV

Rubrieken 7.1 en 7.2 « Mutatie in het netto buitenlandse actief van de Belgische en Luxemburgse banken en van de diverse geldscheppende instellingen »¹

(miljarden franken)

	1987	1988	1989	1990	1989				1990			
					1 ^e kwartaal	2 ^e kwartaal	3 ^e kwartaal	4 ^e kwartaal	1 ^e kwartaal	2 ^e kwartaal	3 ^e kwartaal	4 ^e kwartaal
7.1 Belgische en Luxemburgse banken :												
A. Vorderingen op het buitenland :												
1. Obligaties :												
1.1 In vreemde valuta's	+ 20,7	+ 67,4	+ 87,1	+ 168,0	- 14,5	+ 12,2	+ 77,3	+ 12,1	- 27,0	+ 73,8	+ 46,3	+ 74,8
1.2 In Belgische en Luxemburgse franken ..	+ 5,6	- 1,8	+ 3,7	+ 6,4	- 1,4	+ 2,0	- 0,8	+ 3,9	+ 1,9	+ 0,2	+ 3,4	+ 1,0
2. Overige :												
2.1 In vreemde valuta's	+1.408,7	+ 570,4	+1.851,5	+1.828,1	+ 887,7	+416,0	+ 30,6	+504,4	+751,6	+161,2	+315,6	+573,6
2.2 In Belgische en Luxemburgse franken ..	+ 20,0	+ 14,2	+ 28,2	+ 77,3	+ 40,8	- 11,2	+ 3,4	- 4,8	+ 78,8	- 7,2	+ 23,3	- 17,6
3. Totaal	+1.455,0	+ 650,2	+1.970,5	+2.079,8	+ 912,6	+419,0	+110,5	+515,6	+805,3	+228,0	+388,6	+631,8
B. Verplichtingen tegenover het buitenland (-) :												
1. Tegenover officiële instellingen :												
1.1 In vreemde valuta's	- 6,0	- 36,4	- 92,4	+ 36,2	- 88,2	- 9,9	+ 12,2	- 6,4	+ 8,2	- 4,3	+ 17,3	+ 15,1
1.2 In Belgische en Luxemburgse franken ..	- 1,3	+ 1,3	+ 2,7	+ 1,1	- 2,6	+ 4,0	+ 0,2	+ 1,1	- 4,8	+ 2,0	- 2,5	+ 6,5
2. Overige :												
2.1 In vreemde valuta's	-1.372,1	- 417,9	-1.714,0	-1.726,4	- 864,7	-358,7	-199,2	-278,8	-677,8	-146,5	-336,7	-539,5
2.2 In Belgische en Luxemburgse franken ..	- 59,1	- 60,0	- 88,1	- 94,6	- 54,1	- 15,5	- 21,8	+ 3,3	- 64,8	- 20,4	- 43,6	+ 34,1
3. Totaal	-1.438,5	- 513,0	-1.891,8	-1.783,7	-1.009,6	-380,1	-208,6	-280,8	-739,2	-169,2	-365,5	-483,8
C. = A. + B. Netto buitenlands actief	+ 16,5	+ 137,2	+ 78,7	+ 296,1	- 97,0	+ 38,9	- 98,1	+234,8	+ 66,1	+ 58,8	+ 23,1	+148,0
7.2 Diverse instellingen :												
Netto buitenlands actief ²	+ 0,1	- 0,2	+ 0,4	0,0	+ 0,3	0,0	0,0	0,0	0,0	0,0	0,0	0,0

¹ Tekens (+) : vermeerdering van de vorderingen of vermindering van de verplichtingen; tekens (-) : vermeerdering van de verplichtingen of vermindering van de vorderingen. Om de mutaties in de tegoeden en verplichtingen in buitenlandse valuta's te berekenen, zijn de maandelijkse bewegingen van die in buitenlandse munteenheden uitgedrukte vorderingen en verplichtingen omgezet in franken tegen de gemiddelde koersen van de maand.

² Verplichtingen in Belgische franken tegenover niet-geldscheppende internationale instellingen.

koers — die zich in feite boven de plafondkoers in het EMS van de mark t.o.v. de frank bevond. Die bedrijven wisten zich aldus van een zo goed als vaststaande winst verzekerd.

Tegen het einde van 1989 hebben de ingezetenen er de voorkeur aan gegeven hun in het verleden gesloten termijnverkopen van marken niet te hernieuwen wegens de vrees voor een algemene herschikking van de spilkoersen binnen het EMS. De banken konden aldus de omvang van hun leningen ter indekking van hun termijnpositie terugschroeven. Nadat die vrees was weggeëbd, werd die tendens tot niet-hernieuwing van de termijnverkopen in 1990 door andere factoren bestendigd, te weten de verzwakking van de mark en vervolgens de verkleining van het rentevershil tussen de frank en de mark. De kapitaalafvloeiingen die door die niet-verlenging werden teweeggebracht, werden voorts nog aangedikt door termijnaankopen van die valuta. Die aankopen werden verricht in het licht van de als vrij laag beschouwde koers van de mark. Het was wellicht om diezelfde reden dat ingezetenen termijnaankopen van dollars hebben verricht en hun termijnverkopen van die valuta in 1990 niet hebben hernieuwd.

Ten slotte zwol de externe positie van de banken in 1990 aan wegens de beleggingen in buitenlandse valuta's die sommige financiële instellingen van buitenlandse oorsprong hebben verricht als tegenpost van de kapitaaldotaties ontvangen van hun moedermaatschappijen.

Rubriek 7.3 « NBB : goud- en deviezenreserves » : Tabel XVI

In 1989 vermeerderden de buitenlandse nettotegoeden van de Nationale Bank van België met 12,3 miljard. Die toename is toe te schrijven aan de stijging van de buitenlandse tegoeden, alsmede aan de daling van de verplichtingen tegenover de niet-monetaire internationale instellingen.

Het verloop van de vorderingen van de Bank op het buitenland werd vooral gekenmerkt door een wijziging in de samenstelling van de goud- en deviezenreserves. De Bank verrichtte aan het begin van het jaar immers arbitrages van goud tegen deviezen, die haar in staat stelden het aandeel van de goudvoorraad in de totale reserves, dat in België bijzonder groot was, terug te brengen tot een peil dat vergelijkbaar is met dat van de belangrijkste economische partners. Bovendien leverde de Bank, binnen de door haar organieke wet vastgelegde grenzen, aan de Koninklijke Munt van België een geringe hoeveelheid goud die bestemd was om in ecu's luidende muntstukken te slaan. Ten slotte stortte de Bank op een bijzondere depositorekening bij het IMF de derde en laatste tranche van de Belgische deelname aan de structurele aanpassingsfaciliteit. Deze laatste werd in 1988 geopend om de landen met een laag inkomen de mogelijkheid te bieden tegen voordelige voorwaarden krediet op te nemen.

De vermindering van de buitenlandse verplichtingen in 1989 vloeide hoofdzakelijk voort uit de daling van de tegoeden in rekening-courant van de Europese Gemeenschappen bij de Bank, nadat die tegoeden in 1988 een forse toename hadden vertoond.

In 1990 was de aanwas van de netto goud- en deviezenvoorraad van de Bank met 16,6 miljard vrijwel uitsluitend het gevolg van een toename van haar tegoeden in buitenlandse valuta's, die op haar beurt een van de tegenposten vormde van de forse verbetering van de balans van de officiële betalingen van de BLEU. De Bank vermeerderde eveneens haar « Overige » vorderingen in Belgische franken op niet-EEG-lidstaten, waarmee België betalingsakkoorden heeft afgesloten waarvan de uitvoering geregeld wordt door de conventie van 15 juni 1972 tussen de Staat en de Bank.

Tabel XVI

Rubriek 7.3 « Mutatie in de netto goud- en deviezenreserves van de Nationale Bank van België »¹

(miljarden franken)

	1987	1988	1989	1990	1989				1990			
					1 ^e kwartaal	2 ^e kwartaal	3 ^e kwartaal	4 ^e kwartaal	1 ^e kwartaal	2 ^e kwartaal	3 ^e kwartaal	4 ^e kwartaal
A. Vorderingen op het buitenland :												
1. Goud	- 10,6	0,0	- 64,5	- 0,4	- 61,8	0,0	- 0,6	- 2,1	0,0	- 0,4	0,0	0,0
2. IMF												
2.1 Deelneming	- 3,4	- 2,4	- 0,2	- 1,3	- 1,1	+ 1,0	- 0,9	+ 0,8	- 1,0	+ 0,4	- 0,8	0,0
2.2 Uitleningen	0,0	0,0	0,0	0,0	0,0	0,0	0,0	0,0	0,0	0,0	0,0	0,0
2.3 Bijzondere trekkingsrechten	+ 10,1	- 3,5	+ 0,4	- 1,1	- 0,1	+ 2,0	- 0,4	- 1,1	+ 0,4	- 1,9	+ 0,5	- 0,1
2.4 Voorschotten	- 1,5	- 4,7	0,0	0,0	0,0	0,0	0,0	0,0	0,0	0,0	0,0	0,0
2.5 USAF-deposito	0,0	+ 3,2	+ 1,7	0,0	0,0	+ 1,7	0,0	0,0	0,0	0,0	0,0	0,0
3. Ecu's	0,0	0,0	0,0	0,0	0,0	0,0	0,0	0,0	0,0	0,0	0,0	0,0
4. Europees Fonds voor Monetaire Samenwerking	0,0	0,0	0,0	0,0	0,0	0,0	0,0	0,0	0,0	0,0	0,0	0,0
5. Overige vorderingen :												
5.1 In buitenlandse valuta's	+ 85,3	+ 37,7	+ 69,4	+ 22,1	+ 61,5	- 6,0	+ 10,2	+ 3,7	+ 5,2	+ 30,5	- 18,6	+ 5,0
5.2 In franken	0,0	+ 0,1	- 0,1	+ 1,0	+ 0,4	- 0,5	+ 0,5	- 0,5	+ 0,5	- 0,5	+ 0,9	+ 0,1
6. Totaal	+ 79,9	+ 30,4	+ 6,7	+ 20,3	- 1,1	- 1,8	+ 8,8	+ 0,8	+ 5,1	+ 28,1	- 18,0	+ 5,0
B. Verplichtingen tegenover het buitenland (-) :												
1. Tegenover het IMF	0,0	0,0	0,0	0,0	0,0	0,0	0,0	0,0	0,0	0,0	0,0	0,0
2. Tegenover het Europees Fonds voor Monetaire Samenwerking	0,0	0,0	0,0	0,0	0,0	0,0	0,0	0,0	0,0	0,0	0,0	0,0
3. Tegenover andere niet-geldscheppende internationale instellingen	+ 0,2	- 5,0	+ 4,6	- 2,0	+ 4,7	0,0	- 0,1	0,0	- 0,7	- 0,2	- 0,4	- 0,7
4. Tegenover andere officiële instellingen	+ 0,7	0,0	+ 0,8	- 1,7	+ 0,8	+ 0,5	- 0,2	- 0,3	- 0,9	+ 0,6	- 0,5	- 0,8
5. Overige verplichtingen	- 0,1	- 0,2	+ 0,1	0,0	+ 0,1	- 0,1	0,0	0,0	0,0	- 0,1	0,0	0,0
6. Totaal	+ 0,8	- 5,2	+ 5,6	- 3,7	+ 5,7	+ 0,5	- 0,3	- 0,3	- 1,6	+ 0,3	- 0,9	- 1,5
C. = A. + B. Netto goud- en deviezenreserves ..	+ 80,7	+ 25,2	+ 12,3	+ 16,6	+ 4,7	- 1,4	+ 8,5	+ 0,5	+ 3,4	+ 28,4	- 18,9	+ 3,6

¹ Tekens (+) : vermeerdering van de vorderingen of vermindering van de verplichtingen ; tekens (-) : vermeerdering van de verplichtingen of vermindering van de vorderingen. Om de mutaties in de tegoeden en verplichtingen in vreemde valuta's te berekenen, zijn de maandelijkse bewegingen van die in buitenlandse munteenheden uitgedrukte vorderingen en verplichtingen omgezet in franken tegen de gemiddelde koersen van de maand.

De goudvoorraad liep nog lichtjes terug wegens de levering aan de Koninklijke Munt van België van goud dat bestemd was om in ecu's luidende muntstukken uit te geven. Voor het overige verminderde de deelname van België bij het IMF met iets meer dan 1 miljard, omdat diverse lidstaten van het Fonds terugkopen in Belgische franken verichtten. De Bijzondere Trekkingsrechten daalden eveneens met zowat 1 miljard, omdat de Bank ze tegen buitenlandse valuta's afstond.

De verplichtingen van de Bank tegenover het buitenland van hun kant groeiden met 3,7 miljard aan doordat de Europese Gemeenschappen en sommige buitenlandse centrale banken over grotere tegoeden in rekening-courant beschikten.

DEEL 3

GEOGRAFISCHE BETALINGSBALANS VAN DE BELGISCH-LUXEMBURGSE ECONOMISCHE UNIE IN 1989 EN IN 1990 : Tabellen XVII en XVIII

Aangezien de berekeningswijze van de tabellen XVII en XVIII sedert de publikatie van het voorgaande artikel niet meer is gewijzigd, wordt de geïnteresseerde lezer verwezen naar de toelichting bij vorenvermeld artikel¹, alsmede naar de methodologische aanwijzingen in het artikel dat is verschenen in het nummer van september 1987 van het *Tijdschrift van de Nationale Bank van België*.

¹ « De betalingsbalans op transactiebasis van de Belgisch-Luxemburgse Economische Unie in 1988 », *Tijdschrift van de Nationale Bank van België*, LXVe jaargang, deel II, nrs. 2-3, augustus-september 1990, blz. 51.

Geografische betalingsbalans van de Belgisch-Luxemburgse Economische Unie in 1990

(miljarden franken)

XIII. Spanje			XIV. Oostenrijk - Finland - IJsland - Noorwegen - Zweden - Zwitserland			XV. Portugal			XVI. Gibraltar - Malta - Zuid-Afrika - Joegoslavië			XVII. Australië - Nieuw-Zeeland			XVIII. Comecon ¹			XIX. Overige landen met een centraal geleide economie ⁶			XX. OPEC ⁷			XXI. ACS ⁸			XXII. Overige landen			XXIII. Europese instellingen			XXIV. Overige internationale instellingen			XXV. Niet-onderscheiden transacties			Totaal				
Ont- vangsten	Uit- gaven	Saldo	Ont- vangsten	Uit- gaven	Saldo	Ont- vangsten	Uit- gaven	Saldo	Ont- vangsten	Uit- gaven	Saldo	Ont- vangsten	Uit- gaven	Saldo	Ont- vangsten	Uit- gaven	Saldo	Ont- vangsten	Uit- gaven	Saldo	Ont- vangsten	Uit- gaven	Saldo	Ont- vangsten	Uit- gaven	Saldo	Ont- vangsten	Uit- gaven	Saldo	Ont- vangsten	Uit- gaven	Saldo	Ont- vangsten	Uit- gaven	Saldo								
70,6	43,2	+27,4	333,4	380,9	-47,5	24,6	11,8	+12,8	14,8	17,6	-2,8	11,4	11,2	+0,2	25,3	46,8	-21,5	6,6	4,8	+1,8	45,5	21,7	+23,8	25,2	24,4	+0,8	179,8	167,7	+12,1	1,7	0,4	+1,3	0,4	0,3	+0,1	10,7	2,0	+8,7	3.741,3	3.752,0	-10,7		
0,0	0,0	0,0	5,0	0,5	+4,5	0,0	0,1	-0,1	0,2	0,1	0,0	0,0	0,0	0,0	0,0	0,3	-0,2	0,0	0,0	0,0	0,0	0,0	1,0	0,0	+1,0	0,2	1,6	-1,4	0,0	0,0	0,0	0,0	0,7	-0,7	0,0	0,0	0,0	36,3	0,0	+36,3	84,5	18,9	+65,6
2,3	2,2	+0,1	25,4	17,7	+7,7	0,9	0,5	+0,4	1,8	1,2	+0,7	2,8	1,0	+1,8	3,8	2,3	+1,5	0,8	0,2	+0,6	2,5	1,2	+1,3	3,3	3,1	+0,2	8,7	11,7	-3,0	0,0	0,0	0,0	0,0	0,0	0,0	4,3	5,2	-0,9	223,0	173,1	+49,9		
4,9	2,0	+3,0	7,4	8,0	-0,6	0,5	0,6	-0,1	1,1	0,5	+0,6	0,3	0,2	+0,2	0,4	0,9	-0,5	0,0	0,0	0,0	0,7	1,2	-0,5	1,1	1,6	-0,6	3,2	4,0	-0,8	1,2	1,0	+0,3	0,0	0,0	0,0	1,0	0,5	+0,5	93,0	99,6	-6,5		
3,6	14,8	-11,2	5,9	13,6	-7,7	0,9	2,0	-1,1	0,7	2,2	-1,5	0,6	0,5	+0,1	0,4	1,0	-0,6	0,1	0,1	0,0	1,2	0,3	+0,9	3,8	2,6	+1,2	4,6	8,4	-3,8	0,5	0,1	+0,4	0,0	0,0	0,0	0,0	1,0	-1,0	123,6	182,0	-58,4		
28,9	14,5	+14,5	190,6	353,3	-162,7	5,5	3,6	+1,9	10,2	6,6	+3,6	30,1	16,4	+13,7	41,5	17,7	+23,8	1,3	1,7	-0,4	15,8	18,9	-3,1	16,0	16,4	-0,4	121,3	122,2	-0,9	33,8	29,4	+4,4	16,2	12,8	+3,4	136,2	83,1	+53,1	2.089,2	2.062,0	+27,1		
0,8	0,2	+0,5	1,0	1,1	-0,1	0,4	0,2	+0,1	0,2	0,1	+0,1	0,1	0,2	0,0	0,4	0,2	+0,2	0,1	0,0	+0,1	0,8	0,3	+0,5	1,3	0,6	+0,8	2,3	1,3	+0,9	85,6	1,3	+84,3	3,5	0,6	+2,9	7,9	0,2	+7,7	115,0	22,0	+93,0		
-	-	-	-	-	-	-	-	-	-	-	-	-	-	-	-	-	-	-	-	-	-	-	-	-	-	-	-	-	-	-	-	-	-	-	-	-	-	-	-	38,6	38,4	+0,2	
7,4	7,1	+0,3	51,2	50,0	+1,2	1,2	2,0	-0,8	1,2	1,4	-0,2	2,0	1,3	+0,6	2,1	1,3	+0,9	0,3	0,2	0,0	3,5	2,6	+0,9	13,8	11,9	+1,9	11,8	12,4	-0,6	3,5	1,5	+2,0	0,8	0,8	+0,1	13,0	3,9	+9,1	480,9	484,0	-3,1		
118,5	84,0	+34,6	619,9	825,1	-205,2	34,0	20,8	+13,1	30,2	29,7	+0,5	47,4	30,8	+16,6	73,9	70,5	+3,6	9,2	7,0	+2,1	70,0	46,2	+23,8	65,5	60,6	+4,9	331,9	329,3	+2,6	126,3	33,7	+92,7	20,8	15,1	+5,7	209,4	95,9	+113,5	7.025,4	6.831,9	+193,4		
1,7	2,2	-0,4	6,0	6,3	-0,3	0,3	1,7	-1,4	0,3	0,7	-0,4	0,2	0,3	-0,1	0,1	0,6	-0,5	0,0	0,1	-0,1	0,4	0,8	-0,4	4,9	4,0	+1,0	3,5	9,5	-6,0	1,6	0,2	+1,4	0,0	0,0	0,0	13,8	6,3	+7,5	66,6	86,5	-19,9		
0,1	0,1	0,0	0,9	0,6	+0,3	0,0	0,0	0,0	0,0	0,0	0,0	0,0	0,0	0,0	0,0	0,0	0,0	0,0	0,1	-0,1	0,0	0,1	-0,1	0,0	6,6	-6,6	0,2	46,0	83,9	-38,0	0,0	0,2	-0,2	6,4	7,5	-1,1	59,1	110,7	-51,6				
1,8	2,2	-0,4	6,9	6,9	0,0	0,3	1,7	-1,4	0,3	0,7	-0,4	0,2	0,3	-0,1	0,1	0,6	-0,5	0,0	0,2	-0,1	0,4	0,9	-0,5	5,0	10,6	-5,6	3,7	13,8	-10,2	47,5	84,1	-36,6	0,0	0,2	-0,2	20,3	13,8	+6,5	125,7	197,3	-71,5		
120,3	86,2	+34,2	626,8	832,0	-205,2	34,3	22,5	+11,7	30,5	30,4	+0,1	47,6	31,1	+16,5	74,0	71,1	+3,1	9,2	7,2	+2,0	70,4	47,1	+23,3	70,5	71,2	-0,7	335,6	343,1	-7,6	173,8	117,8	+56,1	20,8	15,3	+5,5	229,7	109,7	+120,0	7.151,1	7.029,2	+121,9		
0,0	0,0	0,0	16,9	16,9	0,0	0,0	0,0	0,0	0,0	0,0	0,0	0,1	0,1	0,0	0,0	0,0	0,0	0,0	0,0	0,0	0,0	1,7	-1,7	0,2	0,3	-0,1	7,3	8,8	-1,5	0,0	3,3	-3,3	21,4	20,4	+1,0	0,0	0,0	0,0	360,4	330,7	+29,7		
0,0	0,0	0,0	0,0	0,0	0,0	0,0	0,0	0,0	0,0	0,0	0,0	0,0	0,0	0,0	0,0	0,0	0,0	0,0	0,0	0,0	0,3	0,0	+0,3	0,0	0,6	-0,6	0,2	0,4	-0,2	0,0	0,2	-0,2	0,0	4,2	-4,2	0,1	0,0	0,0	0,9	5,6	-4,8		
0,6	0,0	+0,6	16,9	16,9	0,0	0,0	0,0	0,0	0,0	0,0	0,0	0,0	0,0	0,0	0,0	0,0	0,0	0,0	0,0	0,0	0,0	0,0	0,0	0,0	0,0	0,0	0,0	0,0	0,0	0,0	0,0	0,0	0,0	0,0	0,0	2,2	0,9	+1,3	24,9	29,7	-4,8		
0,6	0,0	+0,6	16,9	16,9	0,0	0,0	0,0	0,0	0,0	0,0	0,0	0,1	0,1	0,0	0,0	0,0	0,0	0,0	0,0	0,0	0,3	1,7	-1,4	0,2	0,8	-0,6	7,5	9,2	-1,7	0,0	3,5	-3,5	21,5	24,6	-3,2	2,3	1,0	+1,3	386,2	366,0	+20,2		
-	2,4	-2,4	4,5	-	+4,5	-	0,2	-0,2	-	0,6	-0,6	-	0,5	-0,5	1,9	-	+1,9	-	0,4	-0,4	1,8	-	+1,8	3,8	-	+3,8	1,9	-	+1,9	0,3	-	+0,3	-	0,0	0,0	-	3,3	-3,3	32,6	-	+32,6		
0,0	0,0	0,0	0,0	0,1	-0,1	0,0	0,0	0,0	0,0	0,0	0,0	0,0	0,0	0,0	0,0	0,0	0,0	0,0	0,0	0,0	0,0	0,0	0,0	0,0	0,0	0,0	0,2	-0,2	0,0	0,0	0,0	0,4	0,3	+0,1	0,0	2,7	-2,7	15,1	22,4	-7,3			
0,7	0,0	+0,7	0,2	1,4	-1,2	0,0	0,0	0,0	0,0	0,0	0,0	0,0	0,0	0,0	0,0	0,0	0,0	0,0	0,0	0,0	0,0	0,0	0,0	0,0	0,0	0,0	0,0	0,0	0,0	0,0	7,1	-7,1	0,0	0,0	0,0	11,1	42,5	-31,3	24,5	74,5	-50,0		
-	0,6	-0,6	-	52,0	-52,0	-	0,4	-0,4	0,9	-	+0,9	-	7,0	-7,0	-	1,7	-1,7	-	2,0	-2,0	-	0,5	-0,5	3,6	-	+3,6	-	37,5	-37,5	7,9	-	+7,9	12,3	-	+12,3	-	14,2	-14,2	-	305,8	-305,8		
0,1	2,4	-2,3	55,4	13,9	+41,5	0,0	2,6	-2,6	0,0	0,4	-0,4	0,6	0,0	+0,6	0,1	1,2	-1,1	2,2	0,0	+2,2	0,2	0,8	-0,6	2,0	0,2	+1,7	2,6	72,3	-69,6	0,0	0,0	0,0	0,0	0,1	-0,1	29,9	0,0	+29,9	81,7	302,4	-220,7		
0,2	1,2	-1,0	4,7	1,0	+3,7	0,0	1,2	-1,2	0,0	0,0	0,0	0,6	0,1	+0,5	0,0	0,0	0,0	0,0	0,0	0,0	0,0	0,0	0,0	0,1	0,1	0,0	0,2	0,3	-0,1	0,0	0,0	0,0	0,0	0,0	0,0	0,0	0,0	0,0	0,0	14,2	20,9	-6,7	
0,3	-	+0,3	-	54,8	-54,8	-	3,2	-3,2	0,1	-	+0,1	-	1,8	-1,8	1,1	-	+1,1	0,9	-	+0,9	0,7	-	+0,7	1,7	-	+1,7	6,2	-	+6,2	-	0,1	-0,1	-	0,4	-0,4	30,7	-	+30,7	73,4	-	+73,4		
1,6	-	+1,6	154,8	-	+154,8	0,0	-	0,0	0,9	-	+0,9	-	3,2	-3,2	0,3	-	+0,3	0,0	-	0,0	0,2	-	+0,2	1,2	-	+1,2	-	3,6	-3,6	8,5	-	+8,5	1,0	-	+1,0	9,7	-	+9,7	261,2	-	+261,2		
3,6	0,0	+3,6	22,5	5,1	+17,4	0,0	0,0	0,0	0,1	0,0	+0,1	2,0	0,0	+2,0	0,7	0,0	+0,7	0,1	0,0	+0,1	0,6	1,8	-1,2	0,5	0,8	-0,3	3,8	7,5	-3,6	0,0	0,5	-0,5	0,5	0,0	+0,5	12,0	0,0	+12,0	330,9	58,1	+272,8		
0,1	0,2	0,0	5,9	1,8	+4,1	0,0	0,0	0,0	0,0	0,0	0,0	0,0	0,0	0,0	0,0	0,0	0,0	0,0	0,0	0,0	0,1	0,1	0,0	0,2	0,2	0,0	0,5	0,2	+0,3	0,0	0,0	0,0	0,0	0,0	0,0	0,4	0,1	+0,2	22,1	7,3	+14,8		
0,1	-	+0,1	9,1	-	+9,1	0,2	-	+0,2	-	0,2	-0,2	0,2	-	+0,2	-	0,7	-0,7	0,0	-	0,0	0,7	-	+0,7	-	2,5	-2,5	3,4	-	+3,4	-	0,1	-0,1	0,0	-	0,0	145,5	-	+145,5	160,1	-	+160,1		
6,7	6,8	0,0	257,1	130,1	+127,0	0,3	7,6	-7,4	2,0	1,2	+0,8	3,4	12,6	-9,2	4,1	3,6	+0,5	3,2	2,4	+0,8	4,3	3,2	+1,1	13,1	3,9	+9,2	18,6	121,6	-102,9	16,7	7,8	+8,9	14,2	0,8	+13,4	239,4	62,8	+176,6	1.015,8	791,4	+224,4		

Geografische betalingsbalans van de Belgisch-Luxemburgse Economische Unie in 1989

(miljarden franken)

XIII. Spanje			XIV. Oostenrijk - Finland - IJsland - Noorwegen - Zweden - Zwitserland			XV. Portugal			XVI. Gibraltar - Malta - Zuid-Afrika - Joegoslavië			XVII. Australië - Nieuw-Zeeland			XVIII. Comecon ⁵			XIX. Overige landen met een centraal geleide economie ⁶			XX. OPEC ⁷			XXI. ACS ⁸			XXII. Overige landen			XXIII. Europese instellingen			XXIV. Overige internationale instellingen			XXV. Niet-onderscheiden transacties			Totaal					
Ontvangsten	Uitgaven	Saldo	Ontvangsten	Uitgaven	Saldo	Ontvangsten	Uitgaven	Saldo	Ontvangsten	Uitgaven	Saldo	Ontvangsten	Uitgaven	Saldo	Ontvangsten	Uitgaven	Saldo	Ontvangsten	Uitgaven	Saldo	Ontvangsten	Uitgaven	Saldo	Ontvangsten	Uitgaven	Saldo	Ontvangsten	Uitgaven	Saldo	Ontvangsten	Uitgaven	Saldo	Ontvangsten	Uitgaven	Saldo	Ontvangsten	Uitgaven	Saldo	Ontvangsten	Uitgaven	Saldo			
64,7	41,9	+ 22,8	325,6	352,7	- 27,2	19,7	11,5	+ 8,2	14,6	16,4	- 1,8	11,8	13,4	- 1,6	35,9	46,0	- 10,1	7,8	4,2	+ 3,6	42,5	19,8	+ 22,7	23,1	26,8	- 3,6	204,7	170,3	+ 34,4	2,4	0,1	+ 2,3	0,4	0,4	0,0	0,4	0,4	0,0	3,1	13,4	- 10,3	3.631,8	3.604,5	+ 27,2
0,1	0,0	+ 0,1	3,8	0,3	+ 3,6	0,1	0,3	- 0,2	0,1	0,1	0,0	0,1	0,0	+ 0,1	0,1	0,2	- 0,1	0,0	0,0	0,0	0,0	0,0	0,0	0,7	0,0	+ 0,7	0,5	1,5	- 1,0	0,0	0,0	0,0	0,4	- 0,4	0,8	0,1	0,0	+ 0,1	83,4	18,8	+ 64,6			
-	-	-	-	-	-	-	-	-	-	-	-	-	-	-	-	-	-	-	-	-	-	-	-	-	-	-	-	-	-	-	-	-	-	-	-	18,3	-	+ 18,3	18,3	-	+ 18,3			
2,8	2,4	+ 0,4	22,5	14,1	+ 8,4	0,6	0,4	+ 0,2	2,7	1,0	+ 1,7	2,8	1,2	+ 1,6	3,2	2,0	+ 1,2	0,8	0,5	+ 0,3	1,9	2,0	- 0,1	3,3	2,9	+ 0,4	7,1	9,3	- 2,2	0,0	0,0	0,0	0,0	0,0	0,0	0,8	0,5	+ 0,3	210,3	156,5	+ 53,8			
6,4	2,4	+ 4,0	7,8	9,5	- 1,7	0,5	0,6	- 0,1	1,2	0,4	+ 0,8	0,3	0,2	+ 0,1	0,6	0,8	- 0,2	0,0	0,2	- 0,2	1,0	1,0	0,0	1,0	1,5	- 0,5	2,9	4,9	- 2,0	1,6	0,8	+ 0,8	0,0	0,0	0,0	0,7	0,5	+ 0,2	90,2	103,2	- 13,0			
3,2	16,9	- 13,7	5,4	12,5	- 7,1	0,6	1,5	- 0,9	0,5	1,4	- 0,9	0,3	0,4	- 0,1	0,3	0,8	- 0,5	0,1	0,1	0,0	1,1	0,9	+ 0,2	4,4	1,6	+ 2,8	3,8	9,1	- 5,3	0,2	0,1	+ 0,1	0,0	0,0	0,0	1,6	2,1	- 0,5	121,5	170,9	- 49,5			
26,2	12,9	+ 13,3	159,5	300,3	- 140,8	6,2	3,4	+ 2,8	11,9	4,9	+ 7,0	35,0	16,2	+ 18,8	38,4	19,0	+ 19,4	1,0	1,7	- 0,7	17,3	18,1	- 0,8	14,9	15,0	- 0,1	117,2	113,6	+ 3,6	29,7	23,1	+ 6,6	16,8	11,3	+ 5,5	44,8	53,3	- 8,5	1.812,2	1.762,3	+ 49,8			
0,3	0,1	+ 0,2	0,6	0,5	+ 0,1	0,2	0,1	+ 0,1	0,3	0,0	+ 0,3	0,1	0,1	0,0	0,4	0,2	+ 0,2	0,1	0,0	+ 0,1	0,7	0,4	+ 0,3	1,2	0,4	+ 0,8	1,2	0,6	+ 0,6	81,4	0,6	+ 80,8	12,8	1,6	+ 12,2	1,6	0,8	+ 0,8	110,9	18,5	+ 92,4			
-	-	-	-	-	-	-	-	-	-	-	-	-	-	-	-	-	-	-	-	-	-	-	-	-	-	-	-	-	-	-	-	-	-	-	-	-	-	-	32,9	31,3	+ 1,6			
5,0	6,0	- 1,0	37,6	45,4	- 7,8	1,0	1,4	- 0,4	1,1	1,4	- 0,3	2,2	1,8	+ 0,4	1,6	1,5	+ 0,1	0,2	0,4	- 0,2	3,9	18,7	- 14,8	13,2	6,9	+ 6,3	11,9	12,1	- 0,2	2,5	1,6	+ 0,9	0,4	0,5	- 0,1	12,0	8,4	+ 3,6	433,1	462,2	- 29,1			
108,7	82,6	+ 26,1	562,8	735,2	- 172,4	28,9	19,2	+ 9,7	32,4	25,6	+ 6,8	52,6	33,3	+ 19,3	80,6	70,5	+ 10,0	10,0	7,1	+ 2,9	68,4	60,9	+ 7,5	61,7	55,1	+ 6,7	349,3	321,4	+ 27,9	117,8	26,3	+ 91,5	30,4	12,6	+ 17,8	83,0	79,0	+ 4,0	6.544,3	6.328,2	+ 216,2			
1,0	2,1	- 1,1	5,2	5,1	+ 0,1	0,5	1,7	- 1,2	0,1	0,7	- 0,6	0,1	0,3	- 0,2	0,0	0,5	- 0,5	0,0	0,1	- 0,1	0,4	0,8	- 0,4	4,3	2,5	+ 1,8	4,1	7,1	- 3,0	0,4	0,3	+ 0,1	0,0	0,0	0,0	1,4	2,2	- 0,8	59,0	57,0	+ 2,0			
0,0	0,0	0,0	0,5	0,2	+ 0,3	0,0	0,0	0,0	0,0	0,0	0,0	0,0	0,0	0,0	0,1	0,0	+ 0,1	0,0	0,0	0,0	0,1	0,1	0,0	0,1	4,8	- 4,7	0,0	26,6	88,3	- 61,7	0,0	6,0	- 6,0	- 1,0	- 0,7	- 0,3	32,2	110,7	- 78,5					
1,0	2,1	- 1,1	5,7	5,3	+ 0,4	0,5	1,7	- 1,2	0,1	0,7	- 0,6	0,1	0,3	- 0,2	0,1	0,5	- 0,4	0,0	0,1	- 0,1	0,5	0,9	- 0,4	4,4	7,3	- 2,9	4,1	11,1	- 7,0	27,0	88,6	- 61,6	0,0	6,0	- 6,0	0,4	1,5	- 1,1	91,1	167,6	- 76,5			
109,7	84,7	+ 25,0	568,5	740,5	- 172,0	29,4	20,9	+ 8,5	32,5	26,3	+ 6,2	52,7	33,6	+ 19,1	80,6	71,0	+ 9,6	10,0	7,2	+ 2,8	68,9	61,8	+ 7,1	66,1	62,4	+ 3,8	353,4	332,5	+ 20,9	144,8	114,9	+ 29,9	30,4	18,6	+ 11,8	83,4	80,5	+ 2,9	6.635,5	6.495,8	+ 139,7			
0,0	0,0	0,0	24,5	18,3	+ 6,2	0,0	0,0	0,0	0,0	0,0	0,0	0,0	0,0	0,0	0,0	0,0	0,0	1,2	0,0	+ 1,2	2,7	1,3	+ 1,4	0,0	0,1	0,0	5,0	4,4	+ 0,6	12,3	0,0	+ 12,3	37,7	22,2	+ 15,5	0,0	0,0	0,0	244,4	158,7	+ 85,6			
0,0	0,0	0,0	0,0	0,0	0,0	0,0	0,0	0,0	0,0	0,0	0,0	0,0	0,0	0,0	0,0	0,0	0,0	0,0	0,0	0,0	0,0	0,3	- 0,3	0,0	0,9	- 0,9	0,0	0,0	0,0	0,0	8,8	- 8,8	0,0	0,0	0,0	0,1	0,0	0,1	0,1	10,4	- 10,4			
0,0	0,0	0,0	0,0	0,3	- 0,3	0,0	0,0	0,0	0,0	0,0	0,0	0,0	0,0	0,0	0,0	0,0	0,0	0,0	0,0	0,0	0,0	0,0	0,0	0,0	0,0	0,0	0,0	0,0	0,0	0,0	0,4	1,0	- 0,6	0,4	1,0	- 0,6	0,4	1,9	- 1,5					
0,0	0,0	0,0	24,5	18,6	+ 5,9	0,0	0,0	0,0	0,0	0,0	0,0	0,0	0,0	0,0	0,0	0,0	0,0	1,2	0,0	+ 1,2	2,7	1,6	+ 1,1	0,0	1,0	- 0,9	5,0	4,4	+ 0,6	12,3	0,0	+ 12,3	37,7	31,0	+ 6,7	0,4	1,0	- 0,6	244,8	171,0	+ 73,8			
-	3,6	- 3,6	1,7	-	+ 1,7	-	1,0	- 1,0	0,1	-	+ 0,1	0,5	-	+ 0,5	-	0,9	- 0,9	0,9	-	+ 0,9	-	0,2	- 0,2	-	0,2	- 0,2	-	1,3	- 1,3	0,3	-	+ 0,3	-	0,1	- 0,1	8,8	-	+ 8,8	7,8	-	+ 7,8			
0,0	0,0	0,0	0,0	1,0	- 1,0	0,0	0,0	0,0	0,0	0,0	0,0	0,0	0,0	0,0	0,0	0,0	0,0	0,0	0,0	0,0	0,0	0,0	0,0	0,0	0,0	0,0	0,0	0,4	- 0,4	0,0	0,0	0,0	0,1	1,3	- 1,2	0,2	1,8	- 1,6	0,3	9,9	- 9,7			
0,0	0,0	0,0	0,2	0,2	0,0	0,0	0,0	0,0	0,0	0,0	0,0	0,0	0,0	0,0	0,0	0,0	0,0	0,0	0,0	0,0	0,0	0,0	0,0	0,0	0,0	0,0	0,0	0,0	0,0	0,0	0,2	- 0,2	0,0	0,0	0,0	0,4	12,0	- 11,6	13,2	23,4	- 10,1			
-	8,4	- 8,4	-	66,6	- 66,6	-	1,6	- 1,6	-	1,4	- 1,4	-	28,4	- 28,4	-	0,2	- 0,2	0,2	-	+ 0,2	0,2	-	+ 0,2	-	1,3	- 1,3	-	40,7	- 40,7	-	5,7	- 5,7	-	2,0	- 2,0	-	1,3	- 1,3	-	567,1	- 567,1			
0,3	4,0	- 3,7	5,5	13,1	- 7,6	0,2	1,6	- 1,4	0,0	0,5	- 0,5	0,0	1,4	- 1,4	0,0	0,3	- 0,3	0,1	0,0	+ 0,1	0,1	0,7	- 0,6	0,0	4,0	- 4,0	5,1	8,8	- 3,7	0,0	0,0	0,0	0,0	0,0	0,0	0,0	49,1	- 49,1	45,6	286,6	- 240,9			
0,4	1,5	- 1,1	2,2	0,7	+ 1,5	0,1	0,2	- 0,1	0,0	0,1	- 0,1	0,0	0,0	0,0	0,0	0,0	0,0	0,0	0,0	0,0	0,0	0,0	0,0	0,0	0,0	0,0	0,1	0,4	- 0,3	0,0	0,0	0,0	0,3	0,1	+ 0,2	8,3	19,7	- 11,4						
-	4,2	- 4,3	-	42,9	- 42,9	-	3,9	- 3,9	-	0,3	- 0,3	5,2	-	+ 5,2	-	0,0	0,0	-	0,0	0,0	-	0,2	- 0,2	1,8	-	+ 1,8	1,7	-	+ 1,7	1,4	-	+ 1,4	0,0	-	+ 1,4	2,4	-	+ 2,4	-	15,1	- 15,1			
2,2	-	+ 2,2	59,2	-	+ 59,2	0,0	-	0,0	0,6	-	+ 0,6	-	1,5	- 1,5	0,0	-	0,0	0,8	-	+ 0,8	1,7	-	+ 1,7	0,0	-	0,0	-	2,2	- 2,2	3,6	-	+ 3,6	5,8	-	+ 5,8	-	2,9	- 2,9	432,6	-	+ 432,6			
4,3	0,0	+ 4,3	24,0	4,5	+ 19,5	0,0	0,1	- 0,1	0,2	0,0	+ 0,2	0,2	0,3	- 0,1	0,6	0,0	+ 0,6	0,0	0,0	0,0	0,2	0,0	+ 0,2	0,7	0,0	+ 0,7	4,6	5,3	- 0,7	0,0	5,5	- 5,5	0,0	0,0	0,0	5,0	0,0	+ 5,0	311,3	46,1	+ 265,2			
0,4	0,4	0,0	7,4	0,8	+ 6,6	0,0	0,0	0,0	0,0	0,0	0,0	0,0	0,0	0,0	0,0	0,0	0,0	0,0	0,0	0,0	0,1	0,0	0,1	0,2	0,3	- 0,1	0,4	0,0	0,4	0,0	0,0	0,0	0,0	0,2	- 0,2	0,2	0,3	- 0,1	21,6	9,7	+ 11,9			
-	0,0	0,0	-	0,5	- 0,5	-	0,1	- 0,1	0,0	-	0,0	0,0	-	0,0	0,0	0,3	- 0,3	0,0	-	0,0	0,0	-	0,0	0,0	0,0	0,0	-	3,0	- 3,0	1,7	-	+ 1,7	0,0	16,1	- 16,1	41,5	-	+ 41,5						
7,6	22,1	- 14,5	100,2	130,3	- 30,1	0,3	8,5	- 8,2	0,9	2,3	- 1,4	5,9	31,6	- 25,7	0,6	1,7	- 1,1	2,0	0,0	+ 2,0	2,3	1,4	+ 0,9	2,7	5,8	- 3,1	11,9	62,5	- 50,6	7,0	11,4	- 4,4	5,9	3,4	+ 2,5	33,4	67,5	- 34,1	882,2	977,6	- 95,3			

STATISTIEKEN

ECONOMISCHE WETGEVING

LIJST VAN DE VERSCHENEN « STUDIENOTA'S »

LITERATUUR IN VERBAND MET
DE ECONOMISCHE EN FINANCIËLE AANGELEGENHEDEN
DIE VAN BELANG ZIJN VOOR BELGIE

STATISTIEKEN

INHOUD

	Nummers van de tabellen	Nummers van de tabellen
I. — Nationale rekeningen en conjunctuurtests.		
1. Verdeling van het nationaal produkt over de productiefactoren	I - 1	
2. Bruto toegevoegde waarde, tegen marktprijzen, per activiteitsklasse	I - 2	
3. Besteding van het nationaal produkt :		
a) Ramingen in werkelijke prijzen	I - 3a	
b) Ramingen in prijzen van 1985	I - 3b	
4. Conjunctuurtests :		
a) Getalwaarde van de synthetische curven	I - 4a	
b) Verwerkende nijverheid :		
— getalwaarde van de synthetische curve en van haar componenten	I - 4b.1	
— brutoresultaten per sector	I - 4b.2	
— getalwaarde van de regionale synthetische curven en van hun componenten	I - 4b.3	
— brutoresultaten per gewest	I - 4b.4	
c) Bouwnijverheid :		
— getalwaarde van de synthetische curve en van haar componenten	I - 4c.1	
— brutoresultaten per sector	I - 4c.3	
d) Handel :		
— getalwaarde van de synthetische curve en van haar componenten	I - 4d	
5. Investerings in vaste kapitaalgoederen in de verwerkende nijverheid	I - 5	
II. — Bevolking, werkgelegenheid, werkloosheid.		
1. Bevolking, vraag naar en aanbod van arbeidsplaatsen	II - 1	
2. Werkloosheid en openstaande betrekkingen	II - 2	
III. — Landbouw en visserij.		
1. Landbouw	III - 1	
2. Zeevisserij	III - 2	
IV. — Nijverheid.		
1. Industriële productie	IV - 1	
2. Productie van de verwerkende industrie — Indeling naar de bedrijfstak	IV - 2	
3. Energie	IV - 3	
4. Metaal	IV - 4	
5. Bouwnijverheid	IV - 5	
6. Industriële productie der EEG-landen	IV - 6	
V. — Diensten.		
1. Vervoer :		
a) Activiteit van de NMBS en de SABENA	V - 1a	
b) Zeevaart	V - 1b	
c) Binnenscheepvaart	V - 1c	
2. Toerisme — Overnachtingen van toeristen in België	V - 2	
3. Binnenlandse handel :		
a) Verkoop van de detailhandel	V - 3a	
4. Verrekenkamers :		
a) Aantal verrichtingen	V - 4a	
b) Bedrag van de verrichtingen	V - 4b	
VI. — Inkomens.		
1. Bezoldigingen van de werknemers	VI - 1	
2. Gemiddelde brutobezoldigingen van de werknemers in de nijverheid	VI - 2	
VII. — Prijsindexcijfers.		
1. Grondstoffen	VII - 1	
2. a) Indexcijfer der productie- en invoerprijzen en zijn bestanddelen	VII - 2a	
b) Indexcijfers der industriële productieprijs	VII - 2b	
3. Consumptieprijzen in België :		
a) Indeling in 4 groepen	VII - 3a	
b) Indeling volgens het Bureau voor de Statistiek der Europese Gemeenschappen	VII - 3b	
VIII. — Buitenlandse handel van de BLEU.		
1. Algemene tabel	VIII - 1	
2. Uitvoer naar de aard der produkten	VIII - 2	
3. Invoer naar het gebruik der produkten	VIII - 3	
4. a) Gemiddelde waarden per eenheid	VIII - 4a	
b) Volume	VIII - 4b	
5. Geografische spreiding	VIII - 5	
IX. — Betalingsbalans van de BLEU.		
1-2-3. Balans op transactiebasis :		
— Jaarcijfers	IX - 1	
— Saldi per kwartaal	IX - 2	
— Ontvangsten en uitgaven per kwartaal	IX - 3	
4. Balans op kasbasis	IX - 4	
5. Verrichtingen met het buitenland, verrichtingen in buitenlandse valuta's van de ingezetenen met de Belgische en Luxemburgse kredietinstellingen en deviezenverrichtingen op termijn	IX - 5	
6. Voor de betaling van in- en uitvoer gebruikte valuta's	IX - 6	
X. — Valutamarkt.		
1. Indicatieve valutakoersen :		
a) EEG-landen	X - 1a	
b) Andere dan EEG-landen	X - 1b	
2. Europees Monetair Stelsel :		
a) Spilkoersen van de Ecu, bilaterale spilkoersen en koersen waarop interventie verplicht is gesteld ..	X - 2a	
b) Agio of disagio van de verschillende munten t.o.v. de Belgische frank	X - 2b	
c) Afwijkingsindicatoren	X - 2c	
d) Samenstelling en relatieve gewichten van de Ecu; afwijkingsintervallen	X - 2d	
3. Effectieve wisselkoersen	X - 3	
XI. — Overheidsfinanciën.		
1. Officiële stand van de Rijksschuld	XI - 1	
2. Nominale veranderingen van de officiële Rijksschuld en totaal netto te financieren saldo van de Schatkist ..	XI - 2	
3. Samenstelling van het totaal netto te financieren saldo van de Schatkist	XI - 3	
4. Indeling van de ontvangsten van de Schatkist	XI - 4	
5. Netto financieel tekort of overschot van de diverse subsectoren van de overheid	XI - 5	
6. Nieuwe verplichtingen en vorming van financiële activa door de overheid	XI - 6	
7. Uitstaande bedragen van de schulden en financiële activa van de overheid	XI - 7	
8. Direct en indirect beroep (in Belgische frank) van de Schatkist op de Nationale Bank van België	XI - 8	
XII. — Globalisaties van de jaarrekeningen van de niet-financiële ondernemingen.		
1. Geheel van de niet-financiële ondernemingen		
a) Globalisatie van de balansen na winstverdeling ..	XII - 1a	
b) Globalisatie van de resultatenstromen		
1. Volledige en verkorte schema's	XII - 1b.1	
2. Volledige schema's	XII - 1b.2	
c) Globalisatie van de inversteringsstromen	XII - 1c	
d) Ratio's berekend op basis van de globalisaties van jaarrekeningen	XII - 1d	
2. Verwerkende nijverheid		
a) Globalisatie van de balansen na winstverdeling ..	XII - 2a	
b) Globalisatie van de resultatenstromen		
1. Volledige en verkorte schema's	XII - 2b.1	
2. Volledige schema's	XII - 2b.2	
c) Globalisatie van de inversteringsstromen	XII - 2c	
d) Ratio's berekend op basis van de globalisaties van jaarrekeningen	XII - 2d	
3. Handel		
a) Globalisatie van de balansen na winstverdeling ..	XII - 3a	
b) Globalisatie van de resultatenstromen		
1. Volledige en verkorte schema's	XII - 3b.1	
2. Volledige schema's	XII - 3b.2	
c) Globalisatie van de inversteringsstromen	XII - 3c	
d) Ratio's berekend op basis van de globalisaties van jaarrekeningen	XII - 3d	
4. Particuliere niet-financiële diensten		
a) Globalisatie van de balansen na winstverdeling ..	XII - 4a	

- b) Globalisatie van de resultatenstromen
 - 1. Volledige en verkorte schema's XII - 4b.1
 - 2. Volledige schema's XII - 4b.2
- c) Globalisatie van de investeringsstromen XII - 4c
- d) Ratio's berekend op basis van de globalisaties van jaarrekeningen XII - 4d

XII bis. — Vorderingen en schulden in de Belgische economie.

- 1. Uitstaande bedragen :
 - a) op 31 december 1987 XII bis - 1a
 - b) op 31 december 1988 XII bis - 1b
- 2. Bewegingen van de vorderingen en schulden in 1988 XII bis - 2
- 3. Uitstaande bedragen (totalen per sector) :
 - a) op 31 december 1987 XII bis - 3a
 - b) op 31 december 1988 XII bis - 3b
- 4. Bewegingen van de vorderingen en schulden in 1988 XII bis - 4

XIII. — Overwegend geldscheppende instellingen.

- 1. Gezamenlijke balansen van de overwegend geldscheppende instellingen XIII - 1
- 2. De balansen van de Nationale Bank van België, de geldscheppende openbare instellingen en de depositobanken :
 - a) Nationale Bank van België XIII - 2a
 - b) Geldscheppende openbare instellingen XIII - 2b
 - c) Depositobanken XIII - 2c
 - d) Totaal der overwegend geldscheppende instellingen XIII - 2d
- 3. Oorzaken van de veranderingen in de geldhoeveelheid bij de overwegend geldscheppende instellingen XIII - 3
- 4. Geldhoeveelheid bij de overwegend geldscheppende instellingen XIII - 4
- 5. a) Netto buitenlands actief van de overwegend geldscheppende instellingen XIII - 5a
- b) Netto goud- en deviezenreserves a contant van de Nationale Bank van België XIII - 5b
- 10. Balansen van de Nationale Bank van België XIII - 10
- Weekstaten van de Nationale Bank van België XIII - 10
- 11. Verrichtingen in postrekening XIII - 11
- 12. Algemene staat der banken XIII - 12
- 13. Gezamenlijke betalingen door middel van direct opeisbare bankdeposito's in Belgische frank en van tegoe-den in postrekening XIII - 13

XIV. — Financiële instellingen andere dan overwegend geldscheppende.

- 4. Voornaamste activa en passiva van het Rentenfonds XIV - 4
- 5. Algemene Spaar- en Lijfrentekas :
 - a) Spaarkas - Verrichtingen van de gezinnen XIV - 5a
 - b) Balansposten van de ASLK - Entiteit I XIV - 5b
 - c) Balansposten van de ASLK - Entiteit II XIV - 5c
- 6. Nationale Maatschappij voor Krediet aan de Nijverheid XIV - 6
- 7. Algemene staten der spaarbanken en der ondernemingen onderworpen aan hoofdstuk I van de Wet van 10 juni 1964 :
 - a) Algemene staat der spaarbanken XIV - 7a
 - b) Algemene staat der ondernemingen onderworpen aan hoofdstuk I van de Wet van 10 juni 1964 XIV - 7b
 - c) Algemene staat der spaarbanken en der ondernemingen onderworpen aan hoofdstuk I van de Wet van 10 juni 1964 XIV - 7c
- 8. Gemeentekrediet van België XIV - 8
- 9. Levensverzekeringsmaatschappijen XIV - 9

XV. — Financiële activa.

- 1. Financiële activa in het bezit van de overheid en van de vennootschappen en particulieren XV - 1
- 2. Geldhoeveelheid XV - 2
- 3. Financiële activa in het bezit van de vennootschappen en particulieren XV - 3
- 4. Financiële activa in het bezit van de vennootschappen en particulieren. — Niet-monetaire activa voor ten hoogste een jaar :
 - a) Veranderingen XV - 4a
 - b) Uitstaande bedragen bij de nationale financiële instellingen XV - 4b
- 5. Financiële activa in het bezit van de vennootschappen en particulieren. Activa voor meer dan een jaar XV - 5

- 6. Financiële activa in het bezit van de vennootschappen en particulieren. Activa in Belgische frank en buitenlandse valuta's bij de nationale financiële instellingen :
 - a) Veranderingen XV - 6a
 - b) Uitstaande bedragen XV - 6b

XVI. — Verplichtingen van de particulieren, de vennootschappen en de eenmanszaken.

- 1. Verplichtingen van de particulieren, de vennootschappen en de eenmanszaken XVI - 1
- 2. Verplichtingen van de particulieren, de vennootschappen en de eenmanszaken bij de nationale financiële instellingen :
 - a) Veranderingen in miljarden franken XVI - 2a
 - b) Uitstaande bedragen in miljarden franken XVI - 2b
- 3. Verplichtingen overwegend door de particulieren aangegaan — Indeling naar crediteur :
 - a) Veranderingen in miljarden franken XVI - 3a
 - b) Uitstaande bedragen in miljarden franken XVI - 3b
- 4. Verkopen op afbetaling, persoonlijke leningen, bank- en kredietkaarten :
 - 1) Algemene resultaten XVI - 4.1
 - 2) Achterstallige contracten XVI - 4.2
- 5. Hypothecaire- kredietaanvragen en hypotheekinschrijvingen :
 - 1) Aanvragen van hypotheecair krediet voor de financiering van de huisvesting, ingediend bij de belangrijkste Belgische financiële instellingen XVI - 5.1
 - 2) Hypotheekinschrijvingen XVI - 5.2
- 6. Verplichtingen van de vennootschappen en de eenmanszaken bij de nationale financiële instellingen :
 - a) Veranderingen in miljarden franken XVI - 6a
 - b) Uitstaande bedragen in miljarden franken XVI - 6b
- 7. Verplichtingen van de vennootschappen en de eenmanszaken bij de banken :
 - a) Veranderingen in miljarden franken XVI - 7a
 - b) Uitstaande bedragen in miljarden franken XVI - 7b
- 8. Verplichtingen van de vennootschappen en de eenmanszaken bij de spaarbanken en de ondernemingen waarop hoofdstuk I van de wet van 10 juni 1964 van toepassing is :
 - a) Veranderingen in miljarden franken XVI - 8a
 - b) Uitstaande bedragen in miljarden franken XVI - 8b
- 9. Verplichtingen van de vennootschappen en de eenmanszaken bij de kredietinstellingen van de overheidssector.
 - a) Veranderingen in miljarden franken XVI - 9a
 - b) Uitstaande bedragen in miljarden franken XVI - 9b
- 10. Verplichtingen van de vennootschappen tegenover het buitenland XVI - 10
- 11. Disconto, voorschotten- en acceptkredieten bij hun oorsprong verleend door de banken, de Algemene Spaar- en Lijfrentekas, de Nationale Maatschappij voor Krediet aan de Nijverheid en de Nationale Kas voor Beroepskrediet aan de bedrijven en de particulieren en aan het buitenland
 - 1) Kredieten van een miljoen frank of meer waarvan de begunstigde een Belgische ingezetene is XVI - 11.1
 - 2) Kredieten van een miljoen frank of meer waarvan de begunstigde een niet-ingezetene is XVI - 11.2

XVII. — Effecten van de particuliere sector.

- 1. Beursbedrijvigheid : omzetten, koersen en rendement-percentages XVII - 1
- 2. Rendement van de vennootschappen op aandelen XVII - 2
- 4. Uitgiften van de vennootschappen — gegevens NIS XVII - 4
- 5. Uitgiften van de vennootschappen — gegevens NBB XVII - 5

XVIII. — Geldmarkt.

- 1. Uitwerking van de geldmarkttransacties van de Nationale Bank van België XVIII - 1
- 2. Geldmarktbeleid van de Nationale Bank van België XVIII - 2
- 3. Individuele kredietlijnen van de financiële instellingen bij de Nationale Bank van België ter dekking van hun einddagtekorten XVIII - 3
- 4. Plafonds voor de mobilisering van handelspapier door de kredietinstellingen bij de Nationale Bank van België XVIII - 4
- 5. Aanbestedingen van kredieten door de Nationale Bank van België XVIII - 5
- 6. a) Uitgifte van driemaands schatkistcertificaten XVIII - 6a
- b) Uitgifte van één-, zes- en twaalfmaands schatkistcertificaten XVIII - 6b

7. Transacties op de secundaire markt van gedematerialiseerde effecten opgetekend door het effectenclearingstelsel van de Nationale Bank van België	XVIII - 7
8. Houderschap van de gedematerialiseerde schatkistcertificaten	XVIII - 8

XIX. — Rentetarieven.

1. Rentetarieven van de Nationale Bank van België en van het Herdiscontering- en Waarborginstituut	XIX - 1
2. Referentietarieven van de secundaire markt voor schatkistcertificaten	XIX - 2
3. Rentetarieven op de interbankenmarkt	XIX - 3
4. Debetrentetarieven van de Belgische financiële instellingen	XIX - 4
5. Creditrentetarieven van de Belgische financiële instellingen	XIX - 5
6. Rendementspercentages op lange termijn op de secundaire markt van obligaties van de overheidssector	XIX - 6
7. Rente op driemaands Euro-deposito's	XIX - 7
8. Brutorendementen op lange termijn op de secundaire markt : internationale vergelijking	XIX - 8

XX. — Buitenlandse circulatiebanken.

1. Discontovoet	XX - 1
-----------------------	--------

GRAFIEKEN.

BNP berekend door ontleding van de bestedingen	I - 3
Conjunctuurtests	I - 4
Synthetische curven bouwnijverheid	I - 4c.2
Industriële productie	IV - 1
Industriële productie der landen van de Europese Economische Gemeenschap	IV - 6
Bezoldigingen van de werknemers - Gemiddeld brutoloon per gewerkt uur	VI - 1
Oorzaken van de veranderingen in de geldhoeveelheid bij de overwegend geldscheppende instellingen	XIII - 3
Gebruiksfrequentie van de direct opeisbare bankdeposito's in Belgische frank en van de tegoeden in postrekening	XIII - 13
Koers van de Belgische effecten op de contantmarkt ..	XVII - 1

VOORNAAMSTE GEBRUIKTE AFKORTINGEN

BLEU	ASLK	Algemene Spaar- en Lijfrentekas.
	BPC	Belgisch-Luxemburgse Economische Unie.
	BTW	Bestuur der Postchecks.
	CBHK	Belasting op de Toegevoegde Waarde.
EEG		Centraal Bureau voor Hypothecair Krediet.
EFMS		Europese Economische Gemeenschap.
OESO		Europees Fonds voor Monetaire Samenwerking.
	HWI	Organisatie voor Economische Samenwerking en Ontwikkeling.
IMF		Herdiscontering- en Waarborginstituut.
	IRES	Internationaal Monetair Fonds.
	MEZ	Université Catholique de Louvain - Institut de Recherches Economiques.
	NBB	Ministerie van Economische Zaken.
	NILK	Nationale Bank van België.
	NIS	Nationaal Instituut voor Landbouwkrediet.
	NKBK	Nationaal Instituut voor de Statistiek.
	NMBS	Nationale Kas voor Beroepskrediet.
	NMH	Nationale Maatschappij der Belgische Spoorwegen.
	NMKN	Nationale Maatschappij voor de Huisvesting.
OVN		Nationale Maatschappij voor Krediet aan de Nijverheid.
	RTT	Organisatie der Verenigde Naties.
	RVA	Regie van Telegrafie en Telefonie.
	SABENA	Rijksdienst voor Arbeidsvoorziening.
		Belgische Naamloze Vennootschap tot Exploitatie van het Luchtverkeer.

CONVENTIONELE TEKENS.

—	het gegeven bestaat niet of is niet van toepassing.
.	niet beschikbaar gegeven.
%	procent.
*	voorlopig of raming.
!	verbeterd.
0 } 0,0 }	nihil of minder dan de helft van de laatst weerhouden eenheid.
p.m.	pro memorie.

ALGEMENE OPMERKING

In verschillende tabellen zijn de totalen ten gevolge van afrondingen niet gelijk aan de som van de rubrieken.

VLUGGE MEDEDELING VAN DE GEGEVENS

De abonnees kunnen desgewenst de gegevens vermeld in de tabellen VI-1, X-1 en 3, XV-1 tot 6 en XIX-1 verkrijgen zodra zij opgesteld zijn. De aanvragen dienen te worden gericht aan de Nationale Bank van België, Dienst Documentatie, de Berlaimontlaan 5, B - 1000 Brussel. Hierbij dient te worden vermeld welke tabellen de abonnee wenst te ontvangen.

BELGISCHE ECONOMISCHE STATISTIEKEN

De Bank heeft verzamelingen statistische reeksen uitgegeven in verband met de Belgische economie tijdens de periodes 1919 tot 1928, 1929 tot 1940, 1941 tot 1950, 1950 tot 1960, 1960 tot 1970 en 1970 tot 1980. Daarmee wil zij allen behulpzaam zijn die belang stellen in economische studies op middellange en lange termijn. Zij heeft getracht statistische reeksen te publiceren die over een lange periode vergelijkbaar zijn. Technische noten verduidelijken de betekenis van de cijfers.

De verzamelingen zijn verkrijgbaar door storting of overschrijving op rekening 100-0123913-78 - « TBW - Te factureren leveringen - Publikaties van de Dienst Documentatie » van de hieronder vastgestelde bedragen (eventueel plus 6 pct. BTW voor België) met vermelding van de gewenste verzameling.

	België en het Groothertogdom Luxemburg	Buitenland (gewone post)
1919-1928 (enkel beschikbaar in het Frans)	fr. 100	fr. 100
1929-1940	fr. 250	fr. 250
1941-1950	fr. 400	fr. 450
1950-1960	fr. 500	fr. 600
1960-1970	fr. 1.000	fr. 1.100
1970-1980	fr. 2.000	fr. 2.600*

* Luchtpost fr. 3.000.

De aanvragen om inlichtingen kunnen worden gericht aan de Nationale Bank van België, Dienst Documentatie, de Berlaimontlaan 5, B - 1000 Brussel.

I. — NATIONALE REKENINGEN EN CONJUNCTUURTESTS

1. — VERDELING VAN HET NATIONAAL PRODUKT OVER DE PRODUKTIEFACTOREN

Ramingen in werkelijke prijzen

(miljarden franken)

Bron : NIS.

	1983	1984	1985	1986	1987	1988	1989	1990
A. Inkomen uit bezoldigde arbeid ¹ :								
1. Wedden en lonen van werknemers onderworpen aan de Sociale Zekerheid	1.265,4	1.330,1	1.372,9	1.380,8	1.404,2	1.459,3	1.571,5	1.707,1
2. Wedden en lonen van werknemers onderworpen aan sommige bepalingen van de Sociale Zekerheid	61,0	63,2	66,2	68,7	70,0	71,5	73,3	75,7
3. Werkgeversbijdragen Sociale Zekerheid	319,3	368,0	422,8	441,9	478,3	497,4	529,7	553,6
4. Werknemers niet onderworpen aan de Sociale Zekerheid	611,5	650,3	684,2	741,9	741,1	744,7	779,1	826,7
5. Aanvullingen en correcties	118,6	128,1	137,6	162,5	186,2	200,3	199,8	207,1
Statistische aanpassing	19,5	2,6	- 12,1	18,8	- 8,8	6,9	- 17,5	- 2,9
Totaal ...	2.395,2	2.542,3	2.671,6	2.815,6	2.870,9	2.980,1	3.135,8	3.367,2
B. Ondernemersinkomen van zelfstandigen en van personenvennootschappen :								
1. Land-, tuin- en bosbouw ¹	73,6	72,5	69,8	68,9	62,0	66,9	91,3	79,9
2. Vrije beroepen ¹	127,6	138,7	155,6	169,4	186,6	205,3	230,7	247,5
3. Handelaars en ambachtslieden ¹	236,6	256,6	266,8	284,5	299,2	317,1	334,0	350,1
4. Inkomen der personenvennootschappen ²	20,8	25,5	31,8	41,6	46,2	52,5	65,7	67,9
Statistische aanpassing	3,8	0,5	- 2,4	3,8	- 1,8	1,5	- 4,0	- 0,7
Totaal ...	462,4	493,8	521,6	568,2	592,2	643,3	718,1	744,7
C. Inkomen uit vermogen toevloeiend aan particulieren ¹ :								
1. Intresten	403,0	463,4	500,9	517,5	515,9	523,9	548,3	611,4
2. Huur (ontvangen of toegerekend)	126,5	144,8	159,3	173,8	190,0	203,3	214,1	223,2
3. Dividenden, tantièmes, giften	133,0	145,2	178,9	189,3	211,4	251,5	344,8	383,2
Totaal ...	662,4	753,4	839,2	880,6	916,3	978,6	1.107,2	1.217,8
D. Reserveringen van vennootschappen ²	52,4	88,5	139,3	212,9	228,7	264,0	339,6	345,3
E. Directe belastingen der vennootschappen van alle juridische vormen	115,0	132,7	148,4	156,6	164,3	177,6	182,0	187,6
F. Inkomen uit vermogen en ondernemersinkomen toevloeiend aan de overheid :								
1. Toegerekende netto-huur	31,5	33,2	36,0	39,3	43,9	49,7	56,6	58,3
2. Intresten, dividenden, winsten	- 13,5	- 4,8	0,2	- 10,8	- 9,0	- 16,6	- 5,9	4,3
Totaal ...	18,1	28,4	36,2	28,5	34,8	33,1	50,7	62,6
G. Intresten van de overheidsschuld	- 391,2	- 441,6	- 510,5	- 569,5	- 560,1	- 572,7	- 639,4	- 703,2
Netto nationaal inkomen tegen factorkosten	3.314,4	3.597,5	3.845,8	4.092,9	4.247,1	4.504,1	4.894,0	5.222,1
H. Afschrijvingen	398,4	423,4	455,4	471,5	497,0	537,6	579,6	609,8
Bruto nationaal inkomen tegen factorkosten	3.712,8	4.020,9	4.301,2	4.564,4	4.744,1	5.041,7	5.473,6	5.831,8
I. Indirecte belastingen	513,1	535,4	560,8	578,1	618,2	661,2	725,7	760,9
J. Subsidies	- 58,4	- 66,4	- 69,4	- 72,7	- 60,6	- 68,6	- 71,9	- 72,7
Bruto nationaal produkt tegen marktprijzen	4.167,5	4.489,9	4.792,6	5.069,9	5.301,7	5.634,2	6.127,4	6.520,6

¹ Vóór belastingheffing.

² Na belastingheffing.

I - 2. — BRUTO TOEGEVOEGDE WAARDE, TEGEN MARKTPRIJZEN, PER ACTIVITEITSKLASSE

Ramingen in werkelijke prijzen

(miljarden franken)

Bron : NIS.

	1983	1984	1985	1986	1987	1988	1989	1990
1. Landbouw, bosbouw en visserij	109,7	112,3	112,2	114,2	108,3	113,3	139,3	124,3
2. Extractieve nijverheid	24,8	22,4	22,2	17,4	15,6	14,7	16,4	16,8
3. Verwerkende nijverheid :								
a) Voedingsmiddelen, dranken, tabak	198,7	208,6	221,3	228,5	228,5	227,3	236,2	249,5
b) Textiel	45,8	47,4	51,2	59,5	59,8	51,1	54,6	56,2
c) Kleding en schoeisel	24,0	24,7	26,2	27,1	27,6	26,3	29,0	33,8
d) Hout en meubelen	39,2	41,6	45,0	47,4	49,9	53,0	60,2	63,2
e) Papier, drukkerij, uitgeverij	52,2	54,6	59,5	65,1	67,9	74,6	88,8	95,5
f) Chemie en aanverwante activiteiten ...	113,0	134,6	143,2	160,7	132,1	148,5	156,8	157,6
g) Klei, ceramiek, glas, cement	37,6	40,8	39,9	44,4	48,0	53,1	58,1	58,9
h) IJzer, staal en non ferro-metalen	64,1	68,4	73,4	76,5	71,3	100,5	121,4	109,2
i) Metaalverwerkende nijverheid, scheeps- bouw	254,8	252,1	294,5	291,0	301,6	309,7	334,9	365,5
j) Overige nijverheid	145,8	158,5	168,2	178,2	187,6	206,4	236,1	267,6
<i>Totaal van rubriek 3 ...</i>	975,2	1.031,2	1.122,4	1.178,4	1.174,3	1.250,4	1.376,1	1.457,1
4. Bouwnijverheid	240,4	241,5	252,3	261,9	272,6	311,8	348,4	381,0
5. Electriciteit, gas, water	143,8	160,9	176,4	167,6	175,7	181,0	188,5	198,9
6. Handel, bank- en verzekeringswezen, woongebouwen :								
a) Handel	838,5	870,9	956,5	1.050,9	1.127,2	1.180,2	1.250,2	1.366,7
b) Bank- en verzekeringswezen	218,1	256,1	279,6	325,2	355,0	358,6	368,0	381,7
c) Woongebouwen	234,2	257,9	277,8	294,7	314,9	335,6	357,1	377,2
<i>Totaal van rubriek 6 ...</i>	1.290,9	1.384,9	1.513,9	1.670,8	1.797,1	1.874,4	1.975,3	2.125,6
7. Vervoer en verkeer	321,8	359,4	390,5	385,6	411,4	457,1	490,6	529,0
8. Diensten	1.239,2	1.339,8	1.419,4	1.508,0	1.568,5	1.657,7	1.813,5	1.928,0
9. Correctie voor investeringen met eigen ar- beidskrachten	5,5	6,1	6,8	7,1	7,6	9,3	10,8	12,2
10. Intermediair verbruik van toegerekende in- tresten i.v.m. kosteloze diensten van finan- ciële instellingen	- 63,1	- 72,9	- 79,1	- 92,3	- 92,3	- 88,9	- 86,6	- 88,2
11. Aftrekbare B.T.W. op investeringen	- 69,4	- 77,6	- 85,5	- 94,2	- 102,6	- 115,3	- 133,3	- 148,4
Statistische aanpassing	1,8	30,4	4,1	- 5,4	5,1	13,3	21,5	40,2
Bruto binnenlands produkt tegen markt- prijzen	4.220,6	4.538,4	4.855,6	5.119,1	5.341,3	5.678,8	6.160,3	6.576,7
12. Saldo van de factorinkomens ontvangen van en betaald aan het buitenland	- 53,1	- 48,5	- 63,0	- 49,2	- 39,6	- 44,6	- 32,9	- 56,1
Bruto nationaal produkt tegen marktprij- zen	4.167,5	4.489,9	4.792,6	5.069,9	5.301,7	5.634,2	6.127,4	6.520,6

I - 3. — BNP BEREKEND DOOR ONTLEDING VAN DE BESTEDINGEN

(miljarden franken)

Bron : NIS.

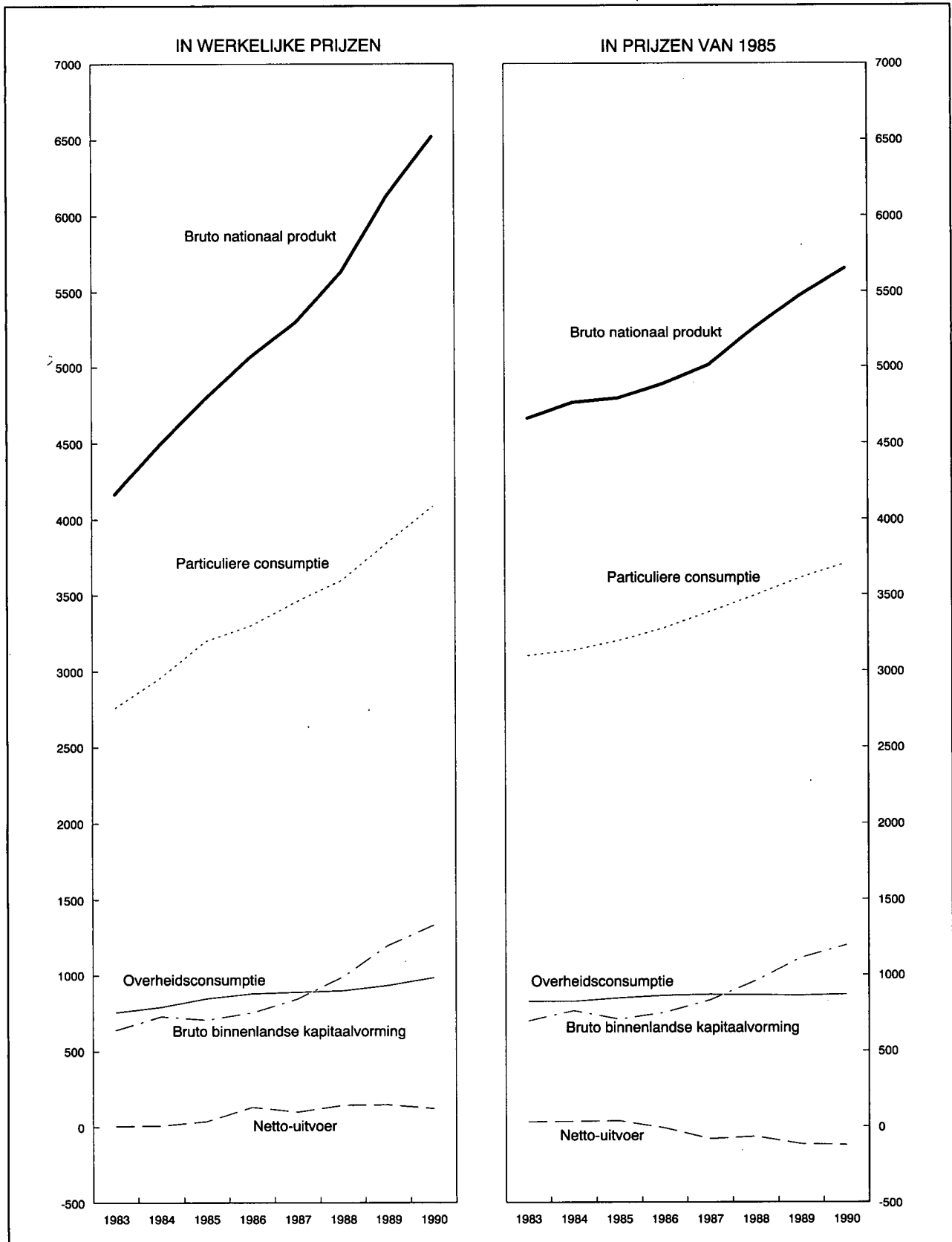

I - 3a. — BESTEDING VAN HET NATIONAAL PRODUKT

Ramingen in werkelijke prijzen

(miljarden franken)

Bron : NIS.

	1983	1984	1985	1986	1987	1988	1989	1990
A. Particuliere consumptie :								
1. Voedingsmiddelen	519,7	560,2	593,3	607,2	614,3	625,8	648,6	674,3
2. Dranken	121,5	123,8	128,6	132,7	138,3	142,8	149,3	167,6
3. Tabakswaaren	49,2	53,4	54,4	55,6	54,6	55,7	57,2	58,1
4. Kleding en ander persoonlijk goed ...	216,7	224,2	237,7	250,9	262,0	278,7	291,9	318,0
5. Huur, taxes, water	313,4	340,9	364,9	386,5	410,8	434,9	461,7	486,0
6. Verwarming en verlichting	184,6	202,9	228,5	189,1	171,7	157,9	164,8	175,2
7. Duurzame huishoudartikelen	233,5	242,8	257,3	292,1	313,8	336,9	363,7	385,9
8. Onderhoud van de woning	113,2	120,0	125,6	132,2	135,3	137,3	143,9	151,5
9. Persoonlijke verzorging en hygiëne ...	305,0	324,8	347,2	368,2	387,2	410,1	436,6	469,6
10. Vervoer	328,4	351,6	372,5	374,8	394,1	426,0	467,1	513,0
11. Verkeer : PTT	23,9	26,2	28,4	30,3	33,2	35,1	37,0	39,5
12. Vrijtijdsbesteding	251,5	272,7	291,3	305,1	324,6	352,9	380,1	410,7
13. Onderwijs en onderzoek	6,0	6,6	7,1	7,5	7,9	8,3	8,7	9,1
14. Financiële diensten	116,3	137,5	148,8	172,9	190,6	193,2	201,0	211,9
15. Diverse diensten	22,7	25,2	28,0	30,1	34,6	37,2	44,3	46,4
16. Persoonlijke uitgaven in het buitenland	88,5	93,3	100,7	107,1	121,0	138,8	139,7	148,5
17. Minus : uitgaven van niet-ingezetenen in België	- 112,3	- 121,0	- 124,8	- 124,5	- 137,2	- 152,6	- 149,8	- 153,2
Statistische aanpassing	- 20,3	- 26,9	8,5	- 14,0	4,4	- 17,0	...	- 27,6
Totaal ...	2.761,4	2.958,4	3.198,1	3.303,6	3.461,5	3.601,8	3.845,9	4.084,4
B. Overheidsconsumptie :								
1. Bezoldigingen en pensioenen	554,8	582,4	620,0	642,9	640,3	645,4	674,8	714,4
2. Lopende aankopen van goederen en diensten	152,9	158,1	172,7	178,2	183,0	178,7	175,1	182,5
3. Toegerekende netto-huur van administratieve en onderwijsgebouwen van de openbare besturen	31,5	33,2	36,0	39,3	43,9	49,7	56,6	58,3
4. Betaalde huur	5,5	5,8	6,7	7,3	7,5	8,1	7,7	8,1
5. Toegerekende afschrijvingen van administratieve- en onderwijsgebouwen van de openbare besturen	8,2	8,6	9,3	10,1	11,3	12,7	14,5	14,9
6. Afschrijvingen meubilering en materieel	3,9	4,2	4,4	4,7	5,0	4,9	5,2	5,2
Totaal ...	756,9	792,4	849,1	882,5	890,9	899,4	933,9	983,4
C. Bruto binnenlandse kapitaalvorming :								
1. Landbouw, bosbouw en visserij	16,1	17,4	18,0	19,6	21,2	20,3	20,1	21,8
2. Extractieve nijverheid	4,7	5,0	4,0	3,6	1,4	3,3	3,9	4,9
3. Verwerkende nijverheid	126,7	140,3	157,5	178,4	191,5	238,0	306,5	353,2
4. Bouwnijverheid	8,8	11,3	12,6	15,1	15,2	22,9	28,9	32,5
5. Elektriciteit, gas en water	40,9	45,5	47,8	41,0	37,8	37,9	41,3	43,0
6. Handel, bank- en verzekeringswezen .	89,1	101,7	113,7	129,2	147,2	174,0	197,9	215,3
7. Woongebouwen	132,7	138,3	152,2	163,8	183,6	230,4	288,4	322,7
8. Vervoer en verkeer	96,9	102,7	93,0	87,9	89,5	83,2	97,5	105,2
9. Overheid en onderwijs	112,6	103,1	95,9	89,5	84,9	91,5	87,9	95,8
10. Andere diensten	39,7	43,5	46,3	55,5	62,8	80,5	100,7	112,3
11. Veranderingen der voorraden	- 21,1	25,7	- 34,7	- 27,4	10,1	12,4	24,1	32,1
Statistische aanpassing	- 4,7	- 6,6	1,9	- 3,2	1,1	- 4,7	...	- 9,0
Totaal ...	642,4	727,9	708,3	753,0	846,3	989,8	1.197,3	1.329,7
D. Netto-uitvoer van goederen en diensten :								
1. Factorinkomens ontvangen van het buitenland	497,3	596,3	710,7	635,2	611,5	728,9	1.087,5	1.214,5
2. Uitvoer van goederen en diensten	2.923,6	3.336,6	3.479,1	3.366,9	3.476,7	3.907,2	4.513,7	4.661,3
Totale uitvoer ...	3.420,9	3.932,9	4.189,8	4.002,1	4.088,2	4.636,1	5.601,2	5.875,8
3. Factorinkomens betaald aan het buitenland	550,4	644,8	773,7	684,4	651,1	773,5	1.120,4	1.270,6
4. Invoer van goederen en diensten	2.863,7	3.276,9	3.379,0	3.186,9	3.334,1	3.719,4	4.330,5	4.482,2
Totale invoer ...	3.414,1	3.921,7	4.152,7	3.871,3	3.985,2	4.492,9	5.450,9	5.752,8
Netto-uitvoer ...	6,8	11,2	37,1	130,8	103,0	143,2	150,3	123,0
Bruto nationaal produkt tegen marktprijzen .	4.167,5	4.489,9	4.792,6	5.069,9	5.301,7	5.634,2	6.127,4	6.520,6

I - 3b. — BESTEDING VAN HET NATIONAAL PRODUKT

Ramingen in prijzen van 1985 — Indexcijfers 1985 = 100

Bron : NIS.

	1983	1984	1985	1986	1987	1988	1989	1990
A. Particuliere consumptie :								
1. Voedingsmiddelen	97	97	100	101	103	104	105	106
2. Dranken	101	100	100	100	104	106	108	115
3. Tabakswaaren	106	107	100	96	90	91	86	83
4. Kleding en ander persoonlijk goed ...	104	101	100	99	98	100	102	108
5. Huur, taxes, water	96	98	100	102	104	107	110	112
6. Verwarming en verlichting	90	92	100	101	101	96	95	97
7. Duurzame huishoudartikelen	98	98	100	110	115	122	130	136
8. Onderhoud van de woning	102	101	100	101	101	102	104	107
9. Persoonlijke verzorging en hygiëne ...	99	98	100	101	103	108	112	115
10. Vervoer	97	99	100	104	107	113	118	125
11. Verkeer : PTT	96	96	100	103	112	119	125	130
12. Vrijtijdsbesteding	99	100	100	100	104	110	116	120
13. Onderwijs en onderzoek	96	98	100	102	104	106	108	109
14. Financiële diensten	92	98	100	112	127	134	142	147
15. Diverse diensten	89	95	100	102	114	120	140	142
16. Persoonlijke uitgaven in het buitenland	98	99	100	101	112	125	121	122
17. Minus : uitgaven van niet-ingezetenen in België	100	103	100	95	102	111	105	101
<i>Totaal ...</i>	97	98	100	103	106	109	113	116
B. Overheidsconsumptie :								
1. Bezoldigingen en pensioenen	97	98	100	101	101	101	101	102
2. Lopende aankopen van goederen en diensten	98	95	100	103	105	102	96	97
3. Toegerekende huur en afschrijvingen van administratieve en onderwijsgebouwen van de openbare besturen ; betaalde huur ; afschrijvingen op meubilering en materieel van de centrale overheid	98	96	100	105	111	119	128	128
<i>Totaal ...</i>	98	98	100	102	102	102	102	103
C. Bruto binnenlandse kapitaalvorming :								
1. Landbouw, bosbouw en visserij	97	100	100	107	116	109	103	109
2. Extractieve nijverheid	123	127	100	88	35	81	91	112
3. Verwerkende nijverheid	85	91	100	112	120	147	183	206
4. Bouwnijverheid	75	93	100	117	118	175	212	232
5. Elektriciteit, gas en water	93	99	100	86	79	78	81	82
6. Handel, bank- en verzekeringswezen .	85	93	100	113	128	149	162	171
7. Woongebouwen	96	96	100	105	113	138	164	178
8. Vervoer en verkeer	112	114	100	94	95	87	97	102
9. Overheid (exclusief onderwijs)	131	112	100	102	107	122	113	114
10. Onderwijs	123	111	100	83	67	57	51	62
11. Andere diensten	93	98	100	119	135	169	202	219
<i>Totaal ...</i>	99	108	100	106	118	136	156	169
D. Netto-uitvoer van goederen en diensten :								
1. Factorinkomens ontvangen van het buitenland	80	89	100	86	81	95	136	147
2. Uitvoer van goederen en diensten	93	99	100	105	113	123	133	140
<i>Totale uitvoer ...</i>	91	97	100	102	108	119	134	141
3. Factorinkomens betaald aan het buitenland	82	89	100	85	79	93	129	141
4. Invoer van goederen en diensten	93	99	100	107	118	128	140	146
<i>Totale invoer ...</i>	91	97	100	103	111	121	138	145
Bruto nationaal produkt tegen marktprijzen .	97	99	100	102	105	110	114	118

I - 4. — CONJUNCTUURTESTS

Synthetische curven

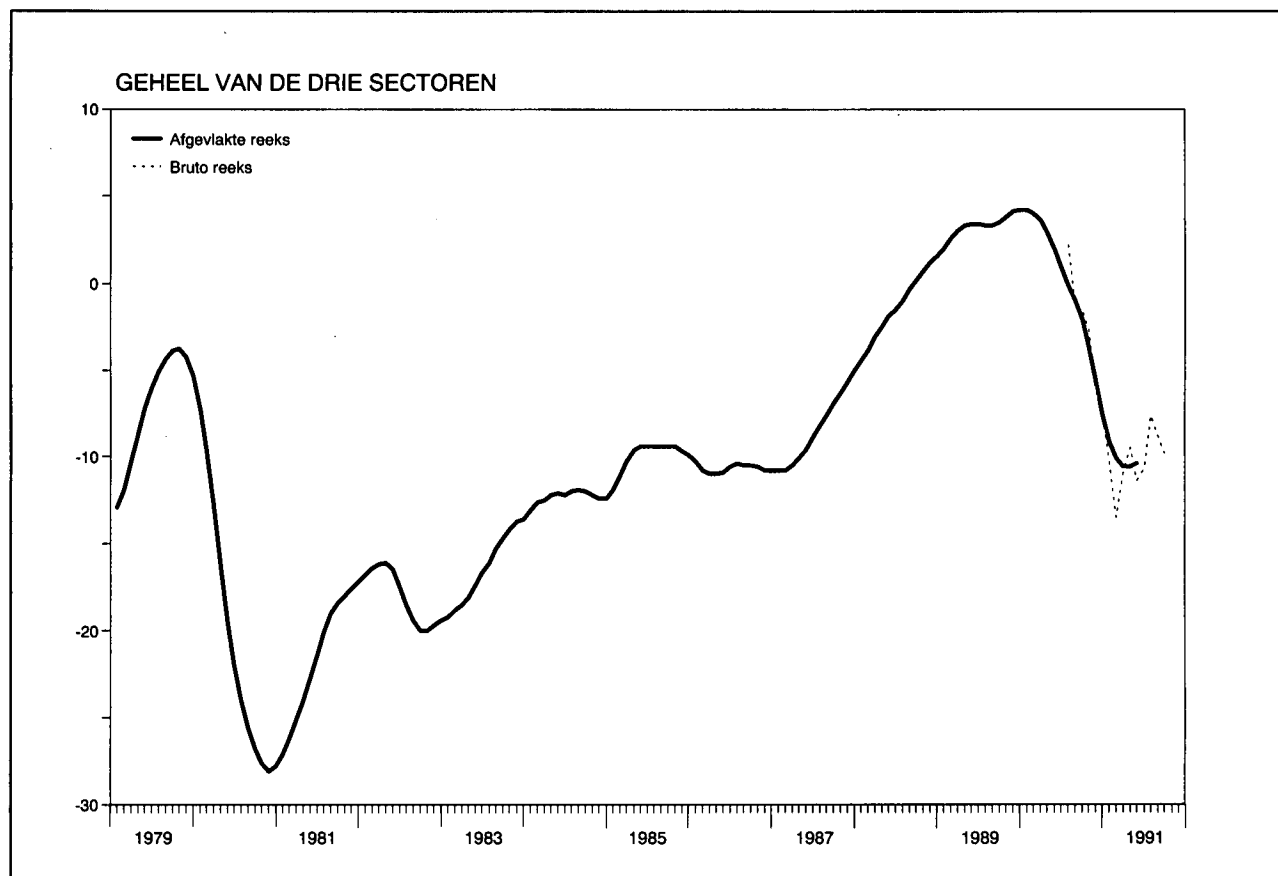

Resultaten van de maand september

De bruto reeks van de synthetische indicator van de Bank liep tijdens de maand september terug. Hoewel ook voor de verwerkende nijverheid en de bouwnijverheid een lichte achteruitgang van de bruto-indicator werd opgetekend, is de conjuncturele terugval tijdens de beschouwde maand hoofdzakelijk toe te schrijven aan de scherpe daling van de indicator van de handel.

Ondanks de verslechtering van het conjuncturele klimaat tijdens de maand september, situeren de bruto indicatoren, zowel voor het geheel als voor ieder van de drie activiteitstakken afzonderlijk, zich nog op een iets hoger peil dan tijdens het eerste kwartaal van het jaar. De reeds beschikbare afgevlakte resultaten lijken er trouwens op te wijzen dat het conjuncturele dieptepunt bereikt is. Duidelijke tekenen van een conjuncturele herneming blijven echter voorlopig uit.

I - 4. — CONJUNCTUURTESTS (vervolg 1)

Synthetische curven

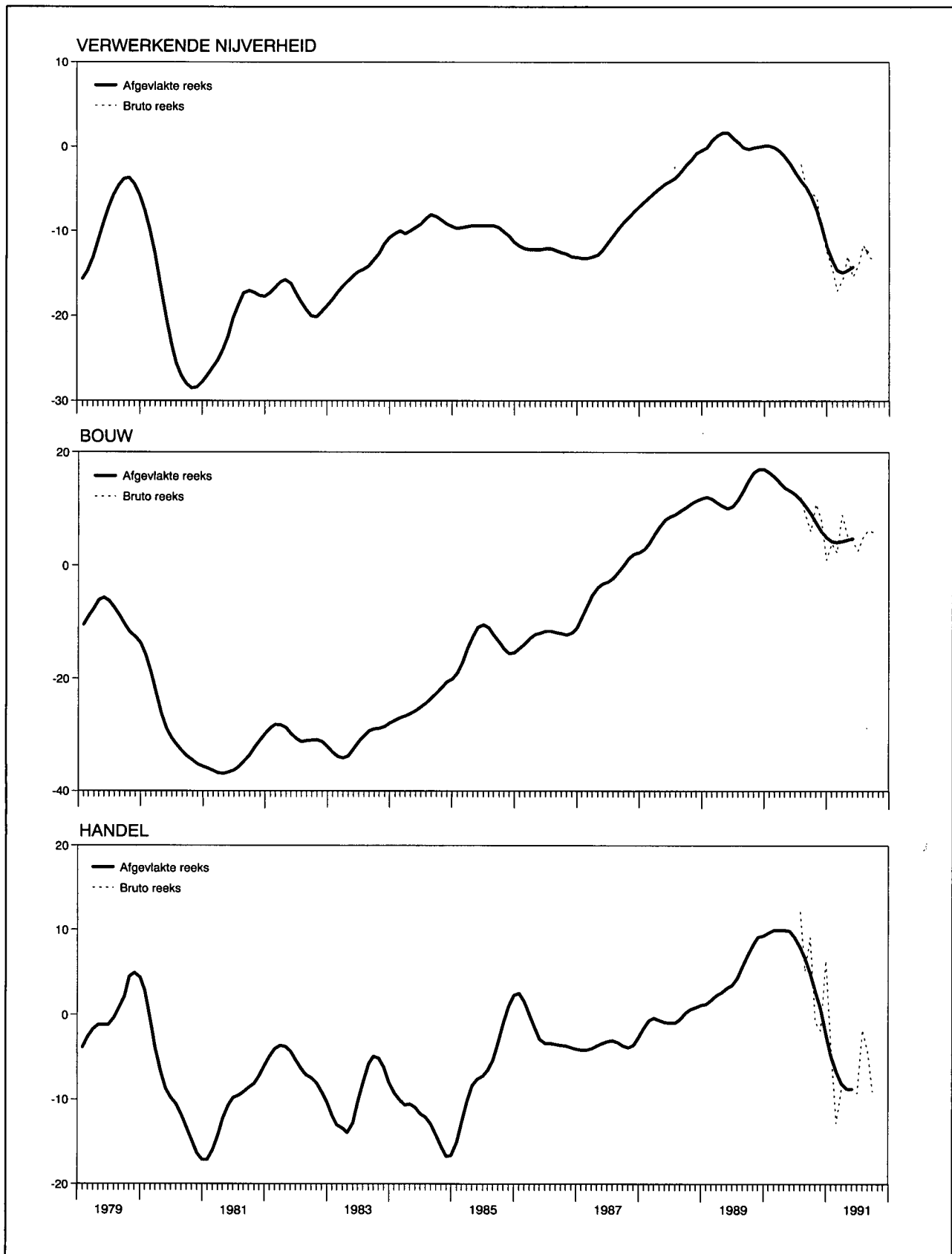

I - 4a. — CONJUNCTUURTESTS

Getalwaarde van de synthetische curven

	Verwerkende nijverheid		Bouwnijverheid exclusief burgerlijke bouwkunde en wegenwerken		Handel		Gezamenlijke curve		Bouwnijverheid inclusief burgerlijke bouwkunde en wegenwerken ¹	
	Afgevlakte reeks ²	Seizoen-gezuiverde bruto reeks	Afgevlakte reeks ²	Seizoen-gezuiverde bruto reeks	Afgevlakte reeks ²	Seizoen-gezuiverde bruto reeks	Afgevlakte reeks ²	Seizoen-gezuiverde bruto reeks	Afgevlakte reeks ²	Seizoen-gezuiverde bruto reeks
1988 September	- 2,2	- 2,1	+10,2	+10,3	+ 0,3	+ 5,0	+ 0,2	+ 0,8	+ 3,8	+ 3,7
Oktober	- 1,6	- 4,0	+10,9	+10,4	+ 0,7	- 0,5	+ 0,7	- 1,3	+ 4,3	+ 4,3
November	- 0,8	+ 1,3	+11,4	+14,0	+ 0,9	+ 5,5	+ 1,2	+ 3,8	+ 5,0	+ 7,9
December	- 0,5	+ 0,4	+11,9	+12,6	+ 1,2	+ 1,8	+ 1,6	+ 2,4	+ 5,4	+ 6,4
1989 Januari	- 0,1	- 2,3	+12,1	+11,3	+ 1,3	- 0,7	+ 2,0	0,0	+ 5,4	+ 4,5
Februari	+ 0,7	- 0,8	+11,8	+15,9	+ 1,8	- 3,3	+ 2,6	+ 1,3	+ 5,2	+ 6,3
Maart	+ 1,3	+ 1,6	+11,1	+12,0	+ 2,4	+ 2,3	+ 3,0	+ 3,3	+ 4,8	+ 4,6
April	+ 1,6	+ 3,6	+10,5	+ 7,1	+ 2,7	+ 3,0	+ 3,3	+ 4,0	+ 4,6	+ 0,7
Mei	+ 1,6	+ 1,9	+10,1	+ 9,9	+ 3,2	+ 5,7	+ 3,4	+ 3,7	+ 4,7	+ 5,0
Juni	+ 1,0	+ 2,4	+10,4	+ 9,0	+ 3,6	+ 3,3	+ 3,4	+ 3,5	+ 5,3	+ 3,5
Juli	+ 0,5	- 1,9	+11,6	+ 9,9	+ 4,4	+ 1,0	+ 3,3	+ 0,3	+ 6,5	+ 4,7
Augustus	- 0,1	- 0,4	+13,2	+13,6	+ 5,8	+ 9,7	+ 3,3	+ 3,2	+ 8,0	+ 9,0
September	- 0,3	- 3,1	+15,0	+16,6	+ 7,1	+ 4,3	+ 3,5	+ 1,0	+ 9,5	+10,7
Oktober	- 0,1	+ 0,5	+16,4	+16,1	+ 8,3	+ 8,2	+ 3,8	+ 4,0	+10,4	+10,2
November	0,0	+ 0,1	+17,0	+17,6	+ 9,2	+ 9,7	+ 4,1	+ 4,2	+10,8	+11,6
December	+ 0,1	- 0,3	+17,0	+17,3	+ 9,4	+12,7	+ 4,2	+ 4,3	+10,8	+10,9
1990 Januari	+ 0,1	+ 1,8	+16,4	+25,7	+ 9,7	+ 6,8	+ 4,2	+ 6,1	+10,4	+18,9
Februari	- 0,1	+ 1,5	+15,6	+14,0	+10,0	+10,0	+ 4,0	+ 4,7	+ 9,6	+10,0
Maart	- 0,6	- 1,1	+14,7	+15,4	+10,0	+10,2	+ 3,6	+ 3,1	+ 8,8	+ 8,4
April	- 1,2	- 3,1	+13,8	+ 7,7	+10,0	+ 9,8	+ 2,9	+ 0,5	+ 7,8	+ 0,9
Mei	- 2,1	+ 0,1	+13,2	+13,6	+ 9,9	+10,7	+ 1,9	+ 3,7	+ 6,9	+ 5,8
Juni	- 3,1	- 4,3	+12,6	+14,1	+ 9,2	+ 5,2	+ 0,9	- 0,1	+ 6,5	+ 7,6
Juli	- 4,0	- 2,1	+11,6	+12,1	+ 8,0	+12,2	- 0,1	+ 2,2	+ 6,0	+ 7,1
Augustus	- 4,8	- 4,8	+10,5	+ 8,9	+ 6,8	+ 5,2	- 1,0	- 1,2	+ 5,2	+ 3,7
September	- 5,8	- 5,4	+ 9,2	+ 6,0	+ 5,0	+ 9,2	- 2,1	- 1,5	+ 4,4	+ 1,9
Oktober	- 7,5	- 6,0	+ 7,6	+10,9	+ 2,8	- 0,8	- 3,7	- 2,7	+ 3,0	+ 6,8
November	- 9,6	-10,0	+ 6,1	+ 8,1	+ 0,8	- 1,8	- 5,6	- 6,1	+ 1,5	+ 3,1
December	-11,8	-12,4	+ 5,0	+ 1,0	- 2,1	+ 6,5	- 7,6	- 7,6	+ 0,6	- 3,8
1991 Januari	-13,5	-14,5	+ 4,3	+ 4,0	- 4,8	- 4,0	- 9,1	-10,2	- 0,2	- 0,5
Februari	-14,6	-17,0	+ 4,2	+ 2,3	- 6,6	-12,8	-10,1	-13,5	- 0,4	- 3,8
Maart	-14,9	-15,6	+ 4,3	+ 9,0	- 8,1	- 8,7	-10,6	-10,9	- 0,2	+ 6,0
April	-14,6	-12,9	+ 4,6	+ 5,3	- 8,7	- 8,5	-10,6	- 9,5	0,0	+ 3,9
Mei	-14,2	-15,4	+ 4,8	+ 4,4	- 8,7	- 8,7	-10,4	-11,4	+ 0,2	- 0,2
Juni	-13,9	.	+ 2,6	.	- 9,2	.	-10,7	.	- 0,2
Juli	-11,6	.	+ 5,1	.	- 1,7	.	- 7,6	.	+ 0,5
Augustus	-13,0	.	+ 6,3	.	- 4,3	.	- 8,8	.	+ 3,8
September	-13,6	.	+ 5,9	.	- 9,0	.	- 9,8	.	+ 2,1

¹ Gewogen gemiddelde van de curve van de rompwerven van gebouwen (70 pct.) en van de curve van de burgerlijke bouwkunde en de wegenwerken (30 pct.).
 Ofschoon de sector van de burgerlijke bouwkunde en wegenwerken niet in aanmerking werd genomen voor de berekening van de gezamenlijke synthetische curve — zijn ontwikkeling verloopt normaal immers niet parallel met die van de

conjunctuur — is het evenwel belangrijk over een indicator te beschikken die betrekking heeft op de gezamenlijke bouwnijverheid daar de meeste statistieken verband houden met de gezamenlijke bouwnijverheid.

² De afvlakking gebeurt op grond van de seizoengezuiverde bruto reeks.

I - 4b.1 — VERWERKENDE NIJVERHEID

Getalwaarde van de synthetische curve en van haar componenten

	Verloop						Beoordeling						Vooruitzichten				Synthetische curve		p.m. Verkoopprijzen ¹				
	productietempo		binnenlandse bestellingen		buitenlandse bestellingen		totale orderpositie		buitenlandse orderpositie		voorraden afgewerkte producten		tewerkstelling		vraag				verloop		vooruitzichten		
	Afgevlakte reeks ²	Seizoen-gezuiverde bruto reeks	Afgevlakte reeks ²	Seizoen-gezuiverde bruto reeks	Afgevlakte reeks ²	Seizoen-gezuiverde bruto reeks	Afgevlakte reeks ²	Seizoen-gezuiverde bruto reeks	Afgevlakte reeks ²	Seizoen-gezuiverde bruto reeks	Afgevlakte reeks ²	Seizoen-gezuiverde bruto reeks	Afgevlakte reeks ²	Seizoen-gezuiverde bruto reeks	Afgevlakte reeks ²	Seizoen-gezuiverde bruto reeks	Afgevlakte reeks ²	Seizoen-gezuiverde bruto reeks	Afgevlakte reeks ²	Seizoen-gezuiverde bruto reeks	Afgevlakte reeks ²	Seizoen-gezuiverde bruto reeks	
1989	September	+ 5,9	+ 3	+ 1,4	- 6	+ 0,5	+ 2	- 6,3	- 8	-10,8	-13	+ 1,3	+ 6	+ 0,5	+ 1	+ 6,9	+ 2	- 0,3	- 3,1	+ 0,4	+ 1	+11,3	+13
	Oktober	+ 5,5	+ 9	+ 1,6	+ 2	+ 0,1	0	- 6,0	- 6	-10,6	-11	+ 1,8	0	+ 0,8	0	+ 8,1	+10	- 0,1	+ 0,5	- 0,3	- 6	+10,8	+10
	November	+ 4,9	+ 5	+ 2,0	+ 2	0,0	0	- 5,4	- 7	-10,3	-10	+ 2,1	+ 2	+ 1,3	+ 2	+ 9,4	+11	0,0	+ 0,1	- 0,4	- 1	+10,3	+11
	December	+ 4,4	0	+ 2,4	+ 4	- 0,3	- 2	- 4,8	- 4	- 9,8	- 8	+ 2,4	+ 3	+ 1,5	+ 1	+ 9,6	+10	+ 0,1	- 0,3	+ 0,1	-10	+ 9,6	+ 9
1990	Januari	+ 3,9	+12	+ 2,6	+ 3	0,0	+ 5	- 4,3	- 4	- 9,4	-10	+ 2,8	+ 1	+ 1,4	+ 3	+ 8,8	+ 6	+ 0,1	+ 1,8	+ 0,9	+ 5	+ 8,8	+ 8
	Februari	+ 3,4	+ 2	+ 2,8	+ 2	+ 0,8	+ 4	- 4,1	- 3	- 9,1	- 2	+ 3,3	+ 4	+ 0,9	+ 3	+ 7,5	+10	- 0,1	+ 1,5	+ 1,6	+ 4	+ 7,6	+12
	Maart	+ 3,0	+ 4	+ 2,6	+ 3	+ 0,6	- 3	- 4,4	- 5	- 9,0	- 9	+ 3,5	+ 3	+ 0,1	- 3	+ 5,9	+ 7	- 0,6	- 1,1	+ 1,9	+ 2	+ 6,5	+ 6
	April	+ 3,1	+ 2	+ 2,1	+ 2	- 0,4	- 7	- 4,8	- 6	- 9,0	-11	+ 3,6	+ 4	- 0,5	- 1	+ 4,1	0	- 1,2	- 3,1	+ 1,3	+ 2	+ 5,6	+ 5
	Mei	+ 3,1	+ 5	+ 0,9	+ 3	- 2,3	+ 6	- 5,0	- 4	- 9,0	- 9	+ 3,8	+ 4	- 1,0	0	+ 2,4	+ 4	- 2,1	+ 0,1	+ 0,3	+ 1	+ 5,3	+ 5
	Juni	+ 3,0	+ 2	- 0,8	-13	- 4,5	+ 2	- 5,1	- 7	- 9,0	-12	+ 3,8	+ 3	- 1,4	- 2	+ 0,3	- 1	- 3,1	- 4,3	- 0,8	- 5	+ 5,6	+ 4
	Juli	+ 2,4	+ 6	- 1,9	0	- 6,0	-12	- 5,4	- 3	- 9,0	- 8	+ 4,0	+ 3	- 2,3	0	- 2,5	+ 3	- 4,0	- 2,1	- 1,6	- 3	+ 6,4	+ 6
	Augustus	+ 1,3	+ 3	- 2,8	- 4	- 6,5	- 7	- 5,9	- 6	-10,3	- 9	+ 4,4	+ 4	- 4,0	- 2	- 5,3	- 9	- 4,8	- 4,8	- 2,0	- 2	+ 7,1	+ 8
	September	0,0	- 1	- 3,4	- 5	- 6,9	- 6	- 7,5	- 4	-13,0	- 6	+ 4,6	+ 6	- 6,3	- 9	- 8,0	- 6	- 5,8	- 5,4	- 2,0	0	+ 7,8	+11
	Oktober	- 1,5	- 1	- 4,1	+ 2	- 7,9	+ 2	-10,4	- 9	-16,3	-19	+ 4,9	+ 6	- 8,8	- 7	-10,5	-10	- 7,5	- 6,0	- 2,0	- 2	+ 7,6	+ 8
	November	- 2,9	- 3	- 5,9	- 1	- 9,0	-11	-13,9	-14	-20,5	-21	+ 5,0	+ 5	-10,9	-12	-12,1	-13	- 9,6	-10,0	- 1,9	- 1	+ 6,8	+ 8
	December	- 4,3	- 7	- 7,8	-12	-10,8	- 9	-17,6	-19	-24,3	-23	+ 5,1	+ 3	-12,4	-12	-13,3	-14	-11,8	-12,4	- 1,8	- 5	+ 5,8	+ 5
1991	Januari	- 5,4	- 4	- 9,1	-10	-13,0	-11	-21,0	-21	-26,6	-29	+ 5,4	+ 4	-13,3	-17	-13,6	-20	-13,5	-14,5	- 1,8	- 5	+ 4,5	+ 4
	Februari	- 6,1	-10	-10,1	- 9	-14,8	-19	-23,4	-28	-28,6	-31	+ 5,8	+10	-13,0	-14	-13,0	-15	-14,6	-17,0	- 1,8	+ 1	+ 3,1	+ 4
	Maart	- 6,5	- 6	-10,8	-12	-15,8	-22	-24,9	-26	-29,6	-32	+ 6,1	+ 7	-11,6	-14	-11,6	- 6	-14,9	-15,6	- 2,1	0	+ 1,9	+ 2
	April	- 6,5	- 7	-11,3	- 7	-15,0	-17	-25,8	-24	-29,8	-29	+ 6,3	+ 6	- 9,9	- 7	-10,0	- 6	-14,6	-12,9	- 2,8	- 2	+ 0,6	0
	Mei	- 6,4	- 5	-11,8	-18	-13,0	-13	-26,0	-31	-29,6	-30	+ 6,3	+ 6	- 8,1	- 8	- 9,0	-12	-14,2	-15,4	- 3,3	- 4	- 0,5	- 4
	Juni	.	- 7	.	-16	.	- 9	.	-26	.	-26	.	+10	.	- 7	.	-10	.	-13,9	.	- 4	.	- 1
	Juli	.	- 5	.	- 6	.	- 9	.	-25	.	-32	.	+ 3	.	- 6	.	- 7	.	-11,6	.	- 4	.	- 1
	Augustus	.	- 7	.	-12	.	- 9	.	-27	.	-26	.	+10	.	- 5	.	- 8	.	-13,0	.	- 8	.	- 3
	September	.	- 3	.	- 7	.	-19	.	-25	.	-29	.	+ 5	.	- 7	.	-11	.	-13,3	.	-12	.	- 2

¹ De indicatoren van de prijzen worden niet in aanmerking genomen bij de berekening van de synthetische curve omdat ze geen conjunctureel patroon vertonen. Aangezien ze evenwel snelle en betrouwbare informatie verschaffen worden de prijs-indicatoren toch p.m. opgenomen.

² De afvlakking gebeurt op grond van de seizoengezuiverde bruto reeks.

I - 4b.2 — VERWERKENDE NIJVERHEID : BRUTORESULTATEN PER SECTOR

	A. Beoordeling van de totale orderpositie ¹					B. Beoordeling van de buitenlandse orderpositie ¹					C. Beoordeling van het peil van de voorraden afgewerkte produkten ¹				
	1990	1991				1990	1991				1990	1991			
	September	1 ^e kwart.	2 ^e kwart.	3 ^e kwart.	September	September	1 ^e kwart.	2 ^e kwart.	3 ^e kwart.	September	September	1 ^e kwart.	2 ^e kwart.	3 ^e kwart.	September
Gezamenlijke nijverheid	- 11	- 25	- 27	- 29	- 29	- 12	- 29	- 28	- 32	- 36	+ 7	+ 8	+ 9	+ 5	+ 4
I. Gebruiksgoederen	+ 8	- 26	- 21	- 23	- 20	+ 8	- 30	- 23	- 22	- 25	+ 14	+ 10	+ 15	+ 14	+ 13
II. Investeringsgoederen	- 11	- 20	- 26	- 24	- 22	- 28	- 31	- 32	- 31	- 32	- 2	+ 17	+ 6	+ 2	+ 1
III. Halffabrikaten	- 27	- 31	- 36	- 41	- 42	- 24	- 29	- 32	- 40	- 44	+ 7	+ 8	+ 11	- 1	- 3
Textielnijverheid	- 32	- 29	- 35	- 38	- 36	- 37	- 36	- 46	- 47	- 48	+ 16	+ 15	+ 26	+ 17	+ 16
waaronder: Wol	- 64	- 54	- 48	- 56	- 49	- 79	- 55	- 60	- 65	- 60	+ 1	+ 11	+ 18	+ 14	+ 32
Katoen	- 25	- 10	- 36	- 35	- 40	- 28	- 21	- 53	- 49	- 52	+ 12	+ 12	+ 27	+ 24	+ 15
Tricot- en kousennijverheid	- 3	- 20	- 10	- 19	- 10	- 8	- 31	- 27	- 26	- 11	+ 26	+ 10	+ 11	- 3	+ 2
Schoen- en kledingnijverheid	- 10	- 31	- 23	- 22	- 14	- 6	- 27	- 32	- 7	+ 2	- 4	+ 2	+ 14	+ 4	+ 1
waaronder: Schoenen	- 9	- 31	- 29	- 40	- 24	- 40	- 80	- 78	- 80	- 75	+ 9	- 23	- 1	- 22	- 26
Kleding	- 12	- 32	- 22	- 18	- 11	- 2	- 22	- 27	- 1	+ 9	- 7	+ 8	+ 17	+ 9	+ 6
Houtindustrie, fabricatie van houten meubelen	- 13	- 20	- 22	- 20	- 22	- 20	- 21	- 24	- 28	- 35	+ 18	+ 13	+ 23	+ 11	+ 17
waaronder: Hout	- 15	- 11	- 19	- 30	- 33	- 26	+ 1	- 33	- 39	- 45	+ 9	- 3	+ 19	0	+ 10
Houten meubelen	- 12	- 27	- 24	- 13	- 15	- 17	- 33	- 18	- 22	- 29	+ 24	+ 25	+ 25	+ 20	+ 23
Papier en karton	- 36	- 28	- 36	- 38	- 52	- 38	- 20	- 57	- 50	- 71	+ 15	+ 13	+ 33	+ 11	+ 13
waaronder: Papier- en kartonfabricage	- 28	- 48	- 56	- 52	- 75	- 39	- 20	- 60	- 57	- 85	+ 31	+ 30	+ 36	+ 17	+ 46
Papier- en kartonverwerking	- 40	- 12	- 21	- 28	- 34	- 35	- 21	- 49	- 33	- 37	+ 3	+ 1	+ 30	+ 7	- 11
Ledernijverheid	- 58	- 3	- 45	- 17	- 22	- 63	- 16	- 51	- 9	- 9	+ 44	+ 32	+ 15	+ 10	+ 22
Plasticverwerkende industrie	+ 30	- 44	+ 13	- 4	+ 20	+ 18	- 56	+ 15	+ 5	+ 32	- 5	+ 20	+ 30	- 6	- 33
Aardolie-industrie	- 39	- 13	0	- 13	0	- 39	0	0	- 13	0	+ 39	- 3	0	+ 13	0
Vervaardiging en eerste verwerking van metalen	- 41	- 41	- 53	- 56	- 63	- 26	- 35	- 35	- 50	- 63	+ 2	- 1	+ 1	- 15	- 11
waaronder: Ferrometalen	- 56	- 42	- 47	- 51	- 59	- 36	- 32	- 32	- 43	- 64	+ 1	- 5	- 6	- 14	- 15
Non-ferrometalen	+ 18	- 40	- 74	- 76	- 76	+ 11	- 43	- 45	- 76	- 62	+ 5	+ 14	+ 27	- 21	0
Vervaardiging van steen, cement, glas e.a.	- 15	- 11	- 12	- 13	- 17	- 30	- 13	- 8	- 12	- 23	- 3	+ 25	0	- 3	- 7
waaronder: Bouwmaterialen, ceramiek voor bouw en nijverheid, vlakglas	- 13	- 12	- 18	- 19	- 19	- 24	- 19	- 25	- 19	- 22	- 5	+ 30	+ 2	0	- 4
Chemische industrie	- 9	- 6	- 11	- 16	- 26	+ 1	0	- 7	- 11	- 18	- 1	+ 4	- 1	+ 3	+ 4
Vervaardiging van kunstmatige en synthetische vezels	- 32	- 53	- 100	- 60	+ 11	- 23	- 47	- 83	- 52	- 8	+ 32	+ 91	+ 45	+ 48	0
Vervaardiging van produkten uit metaal	+ 17	- 31	- 25	- 24	- 20	+ 17	- 20	- 23	- 16	- 11	- 4	+ 13	+ 14	+ 2	- 12
Machinebouw	- 10	- 30	- 41	- 43	- 37	- 34	- 53	- 53	- 54	- 54	- 2	+ 8	+ 9	+ 24	+ 21
waaronder: Landbouwmachines en tractoren	- 3	- 96	- 94	- 94	- 96	0	- 97	- 95	- 95	- 97	+ 2	+ 49	+ 63	+ 92	+ 93
Gereedschapsmachines	- 26	- 22	- 35	- 66	- 67	- 86	- 63	- 45	- 63	- 56	- 77	- 41	- 45	+ 15	+ 21
Textielmachines	- 26	- 72	- 78	- 65	- 48	- 43	- 75	- 74	- 69	- 55	-	-	-	-	-
Motoren, compressoren, pompen	- 3	+ 1	- 12	- 4	- 1	- 46	- 16	- 26	- 15	- 34	+ 14	- 12	- 4	- 14	- 15
Elektrotechnische industrie	- 7	- 16	- 28	- 16	- 20	- 5	- 26	- 19	- 24	- 23	+ 27	+ 11	+ 11	+ 5	+ 5
waaronder: Elektrotechnische uitrustingsgoederen	- 27	- 21	- 28	- 22	- 27	- 33	- 30	- 31	- 37	- 35	+ 2	+ 10	+ 11	+ 3	+ 3
Elektrische huishoudtoestellen, radio, TV	+ 38	- 4	- 28	- 5	- 5	+ 46	- 17	+ 3	- 1	- 2	+ 92	+ 33	+ 30	+ 39	+ 44
Automobielenbouw, fabrieken van onderdelen	+ 38	- 50	- 32	- 58	- 48	+ 39	- 52	- 41	- 50	- 50	0	0	0	0	0
Overige transportmiddelenfabrieken	- 11	- 7	- 21	- 35	- 20	- 30	- 31	- 40	- 42	- 43	0	+ 26	+ 75	+ 66	+ 85
waaronder: Scheepsbouw	- 68	- 60	- 64	- 54	- 52	- 94	- 98	- 96	- 95	- 94	-	-	-	-	-
Fietsen en motorfietsen	+ 23	+ 1	- 68	- 86	- 85	- 12	+ 29	- 100	- 100	- 100	0	+ 28	+ 75	+ 86	+ 85

¹ Netto verschil tussen de percentages van de antwoorden « hoger dan normaal » en « lager dan normaal ».

I - 4b.2 — VERWERKENDE NIJVERHEID : BRUTORESULTATEN PER SECTOR (vervolg 1)

	D. Productiebelemmeringen ¹																			
	Geen belemmering					Productie belemmerd door onvoldoende														
						vraag					geschoolde arbeidskrachten					uitrusting				
	1990		1991			1990		1991			1990		1991			1990		1991		
	Sept.	Dec.	Maart	Juni	Sept.	Sept.	Dec.	Maart	Juni	Sept.	Sept.	Dec.	Maart	Juni	Sept.	Sept.	Dec.	Maart	Juni	Sept.
Gezamenlijke nijverheid	30	26	18	22	18	54	60	70	63	67	8	8	7	4	6	4	4	3	3	6
I. Gebruiksgoederen	29	27	15	21	16	57	61	74	64	69	11	10	10	10	7	3	3	3	1	5
II. Investeringsgoederen	38	30	23	28	27	40	50	59	47	52	11	12	11	5	10	7	6	5	6	10
III. Halffabrikaten	29	28	21	22	15	56	62	71	71	75	4	4	2	2	4	3	2	1	1	2
Textielnijverheid	23	22	17	19	11	61	66	68	69	69	9	4	3	6	11	5	4	1	1	4
waaronder: Wol	20	10	11	21	3	75	86	77	78	78	5	3	1	1	10	5	4	3	1	13
Katoen	23	30	16	18	10	53	54	65	70	72	3	5	3	2	10	5	4	0	0	0
Tricot- en kousennijverheid	19	21	13	8	9	54	63	71	71	53	21	5	7	24	21	12	6	2	2	11
Schoen- en kledingnijverheid	14	22	12	15	18	63	66	75	64	59	21	17	11	16	14	0	0	1	0	0
waaronder: Schoenen	24	25	31	24	24	58	75	69	76	69	6	0	0	0	7	0	0	0	0	0
Kleding	12	22	8	14	17	64	63	76	61	56	24	21	13	20	15	0	0	1	0	0
Houtindustrie, fabricatie van houten meubelen	25	26	20	25	23	48	48	61	60	62	25	28	16	14	13	5	3	5	1	5
waaronder: Hout	18	25	23	32	23	60	54	60	56	56	25	19	11	6	16	1	4	3	3	2
Houten meubelen	31	26	19	21	22	39	44	61	63	67	25	35	19	21	11	7	2	6	0	6
Papier en karton	14	24	12	29	13	67	59	60	60	79	10	13	4	4	0	2	1	1	2	2
waaronder: Papier- en kartonfabricage	19	40	14	26	13	68	54	64	74	87	13	22	0	0	0	0	0	0	0	0
Papier- en kartonverwerking	10	11	11	31	12	67	63	57	49	74	8	5	6	6	0	3	3	2	3	3
Ledernijverheid	1	0	33	25	25	99	93	67	68	29	0	7	0	7	46	22	14	14	14	60
Plasticverwerkende industrie	54	46	40	38	40	39	51	57	60	29	1	0	0	0	1	0	0	0	0	0
Aardolie-industrie	—	—	—	—	—	—	—	—	—	—	—	—	—	—	—	—	—	—	—	—
Vervaardiging en eerste verwerking van metalen	41	36	28	22	14	41	53	67	70	80	1	3	1	3	3	3	0	0	0	1
waaronder: Ferrometalen	48	41	31	27	15	35	53	63	68	78	0	0	0	0	0	0	0	0	0	0
Non-ferrometalen	8	13	8	1	7	73	52	89	80	90	3	19	3	19	19	16	0	0	0	3
Vervaardiging van steen, cement, glas e.a.	53	50	28	40	38	32	37	52	29	47	6	3	4	2	3	10	10	5	17	10
waaronder: Bouwmaterialen, ceramiek voor bouw en nijverheid, vlakglas	57	55	30	41	40	29	34	53	29	50	7	3	5	2	3	7	7	1	14	5
Chemische industrie	0	0	0	0	0	95	96	97	98	97	0	0	0	0	0	1	2	0	0	0
Vervaardiging van kunstmatige en synthetische vezels ...	100	67	9	36	36	0	33	91	55	53	0	0	0	0	0	0	0	0	0	0
Vervaardiging van producten uit metaal	27	25	25	31	20	46	52	64	49	58	13	8	18	3	7	8	12	10	5	16
Machinebouw	34	27	28	23	29	47	62	61	63	63	14	8	9	11	7	3	2	7	3	3
waaronder: Landbouwmachines en -tractoren	4	6	3	3	3	94	94	93	96	96	0	0	1	1	1	0	0	1	0	0
Gereedschapsmachines	57	45	0	8	0	32	39	90	81	90	11	10	58	8	10	0	0	0	1	0
Textielmachines	73	25	80	24	80	27	75	20	76	20	0	0	1	1	1	0	1	1	1	0
Motoren, compressoren, pompen	19	29	16	29	17	37	48	63	52	70	30	13	3	10	6	4	4	21	2	2
Elektrotechnische industrie	28	12	10	13	18	61	66	78	55	55	3	19	14	0	14	8	3	0	0	18
waaronder: Elektrotechnische uitrustingsgoederen ...	35	12	8	15	20	50	56	74	39	41	5	27	20	1	21	11	5	0	0	26
Elektrische huishoudtoestellen, radio, TV	5	5	5	7	5	95	95	95	93	95	0	0	0	0	0	0	0	0	0	0
Automobielfbouw, fabrieken van onderdelen	83	66	33	64	34	17	34	67	36	66	0	0	0	0	0	0	0	0	0	0
Overige transportmiddelenfabrieken	14	20	14	9	6	53	47	51	66	59	12	12	10	2	13	0	0	4	0	1
waaronder: Scheepsbouw	4	4	10	17	12	73	74	72	80	68	24	22	19	3	20	1	0	0	1	1
Fietsen en motorfietsen	73	100	49	0	0	27	0	31	100	100	0	0	0	0	0	0	0	20	0	0

¹ In procenten van de gezamenlijke ondernemingen.

I - 4b.2 — VERWERKENDE NIJVERHEID : BRUTORESULTATEN PER SECTOR (vervolg 2)

	E. Beoordeling van het geïnstalleerde productievermogen ¹					F. Bezettingsgraad van het geïnstalleerde productievermogen (%)					G. Gemiddelde verzekerde activiteitsduur (in maanden)				
	1990		1991			1990		1991			1990	1991			
	September	December	Maart	Juni	September	September	December	Maart	Juni	September	September	1 ^e kwart.	2 ^e kwart.	3 ^e kwart.	September
Gezamenlijke nijverheid	+ 15	+ 21	+ 29	+ 24	+ 28	81,6²	79,9²	79,4²	80,1²	78,5²	4,1	3,7	3,6	3,6	3,7
I. Gebruiksgoederen	+ 20	+ 25	+ 37	+ 31	+ 33	82,4	82,7	80,3	82,8	80,5	2,5	2,0	2,1	2,0	2,3
II. Investeringsgoederen	+ 15	+ 17	+ 21	+ 19	+ 21	81,9	80,8	79,0	80,3	79,3	6,6	6,2	6,0	6,0	6,0
III. Halffabrikaten	+ 20	+ 30	+ 34	+ 31	+ 38	80,3	75,1	78,3	77,1	76,3	2,1	2,0	1,9	1,9	1,9
Textielnijverheid	+ 39	+ 32	+ 40	+ 39	+ 37	73,5	75,0	75,9	74,5	73,0	2,0	1,9	1,9	1,9	2,0
waaronder : Wol	+ 71	+ 45	+ 53	+ 55	+ 28	67,0	69,5	67,8	75,4	75,2	1,5	1,5	1,6	1,9	2,0
Katoen	+ 22	+ 19	+ 27	+ 37	+ 32	76,9	78,5	78,0	73,6	72,0	2,7	2,3	2,2	2,2	2,3
Tricot- en kousennijverheid	+ 17	+ 20	+ 27	+ 15	+ 17	70,7	71,8	77,3	74,5	75,3	2,0	2,2	2,5	2,1	2,2
Schoen- en kledingnijverheid	+ 47	+ 44	+ 50	+ 44	+ 36	78,7	77,6	75,5	80,5	79,8	1,9	1,8	2,4	2,0	2,0
waaronder : Schoenen	+ 49	+ 67	+ 60	+ 67	+ 58	78,9	71,9	68,1	73,0	69,2	1,4	1,2	1,9	1,2	1,5
Kleding	+ 46	+ 39	+ 48	+ 39	+ 31	78,7	78,9	77,1	82,2	82,1	2,0	1,9	2,5	2,1	2,1
Houtindustrie, fabricatie van houten meubelen	+ 23	+ 11	+ 18	+ 15	+ 17	86,1	86,4	84,1	85,1	80,4	1,8	1,7	1,7	1,7	1,6
waaronder : Hout	+ 38	+ 16	+ 15	0	+ 4	83,5	83,9	83,5	84,0	74,4	1,9	1,8	1,8	1,7	1,6
Houten meubelen	+ 12	+ 8	+ 20	+ 26	+ 26	87,9	88,2	84,5	86,0	84,7	1,8	1,6	1,7	1,7	1,7
Papier en karton	+ 21	+ 22	+ 32	+ 28	+ 63	84,8	85,1	83,6	83,4	81,8	1,3	1,1	1,1	1,2	1,1
waaronder : Papier- en kartonfabricage	+ 11	+ 4	+ 49	+ 30	+ 79	91,4	92,9	89,8	87,9	83,0	1,3	1,0	1,0	1,0	1,0
Papier- en kartonverwerking	+ 29	+ 35	+ 21	+ 26	+ 51	79,7	79,2	78,9	80,0	80,9	1,4	1,3	1,2	1,2	1,2
Ledernijverheid	+ 7	+ 70	+ 18	+ 44	+ 7	76,1	73,9	70,8	70,0	78,7	1,6	1,8	1,6	2,1	2,6
Plasticverwerkende industrie	0	+ 4	+ 5	+ 6	- 32	85,6	85,4	81,7	82,7	84,4	3,9	3,7	3,0	3,0	3,2
Vervaardiging en eerste verwerking van metalen	+ 23	+ 51	+ 45	+ 37	+ 57	79,6	67,2	77,3	74,8	75,5	1,7	1,7	1,7	1,6	1,6
waaronder : Ferrometalen	+ 26	+ 60	+ 49	+ 37	+ 62	77,1	63,3	76,2	72,7	74,4	1,5	1,6	1,6	1,5	1,5
Non-ferrometalen	+ 9	+ 6	+ 24	+ 35	+ 35	91,9	86,8	82,9	85,1	81,0	2,5	2,2	2,1	2,1	2,2
Vervaardiging van steen, cement, glas e.a.	+ 10	+ 10	+ 18	+ 5	+ 17	86,1	84,9	80,3	86,2	85,1	2,1	2,1	2,2	2,1	2,0
waaronder : Bouwmaterialen, ceramiek voor bouw en nijverheid, vlakglas	+ 10	+ 11	+ 24	+ 12	+ 19	85,7	85,1	79,4	84,8	84,1	2,1	2,0	2,1	2,1	1,9
Chemische industrie	+ 8	+ 8	+ 28	+ 23	+ 25	80,2	81,3	77,5	77,8	75,9	—	—	—	—	—
Vervaardiging van kunstmatige en synthetische vezels	- 28	- 58	0	+ 55	+ 53	99,2	95,8	90,7	93,6	96,8	2,0	2,3	2,0	2,1	2,2
Vervaardiging van producten uit metaal	+ 4	+ 30	+ 21	+ 29	+ 20	81,7	80,1	80,0	79,2	77,5	5,2	4,5	4,6	4,8	4,9
Machinebouw	+ 14	+ 27	+ 32	+ 43	+ 38	85,1	82,0	76,8	79,5	74,9	5,3	4,6	4,4	4,7	5,0
waaronder : Landbouwmachines en -tractoren	+ 46	+ 48	+ 47	+ 96	+ 95	81,3	67,3	67,2	66,7	60,4	7,2	7,1	6,9	6,4	6,6
Gereedschapsmachines	+ 29	+ 19	+ 9	+ 38	+ 34	90,4	91,7	87,2	80,6	74,0	7,8	6,9	6,6	6,3	5,9
Textielmachines	+ 25	+ 6	+ 66	+ 73	+ 46	88,4	89,6	76,7	82,3	84,2	5,7	4,9	4,6	4,9	5,5
Motoren, compressoren, pompen	- 9	+ 15	+ 17	+ 7	+ 14	85,1	83,5	77,3	83,4	78,0	4,6	3,6	3,8	5,8	6,9
Elektrotechnische industrie	+ 31	+ 2	+ 17	+ 4	+ 14	80,0	78,4	80,9	78,2	79,8	6,4	5,7	5,4	5,1	5,0
waaronder : Elektrotechnische uitrustingsgoederen	+ 27	+ 1	+ 5	- 14	+ 1	81,2	79,4	82,6	79,4	81,3	6,4	6,6	6,4	6,2	6,3
Elektrische huishoudtoestellen, radio, TV	+ 42	+ 4	+ 48	+ 48	+ 46	76,9	76,3	75,6	75,1	74,1	6,9	3,6	3,1	2,6	2,2
Automobiellbouw, fabrieken van onderdelen	- 21	+ 17	+ 50	+ 18	+ 17	96,6	96,5	89,1	97,3	91,3	2,6	2,0	1,9	2,5	3,8
Overige transportmiddelenfabrieken	+ 23	+ 27	+ 21	+ 33	+ 40	61,1	66,5	68,4	66,4	66,2	20,4	19,8	18,9	17,8	17,0
waaronder : Scheepsbouw	+ 88	+ 89	+ 85	+ 78	+ 89	55,9	62,6	64,5	63,9	66,7	20,3	18,7	17,4	15,8	14,9
Fietsen en motorfietsen	- 23	0	- 13	+ 64	+ 64	87,4	88,5	86,1	69,8	56,5	2,2	2,1	1,5	1,3	0,9

¹ Netto verschil tussen de percentages van de antwoorden die aanduiden dat de capaciteit « ruim voldoende » is of « onvoldoende ».

² Herberekende serie vanaf 1980.

I - 4b.2 — VERWERKENDE NIJVERHEID : BRUTORESULTATEN PER SECTOR (vervolg 3)

	H. Vooruitzichten omtrent de vraag tijdens de volgende drie maanden ¹					I. Vooruitzichten omtrent de personeelsbezetting tijdens de volgende drie maanden ²					J. Vooruitzichten omtrent de ontwikkeling van de verkoopprijzen tijdens de volgende drie maanden ²				
	1990	1991				1990	1991				1990	1991			
	September	1 ^e kwart.	2 ^e kwart.	3 ^e kwart.	September	September	1 ^e kwart.	2 ^e kwart.	3 ^e kwart.	September	September	1 ^e kwart.	2 ^e kwart.	3 ^e kwart.	September
Gezamenlijke nijverheid	- 7	- 15	- 11	- 9	- 13	- 12	- 14	- 6	- 6	- 9	+ 13	+ 2	- 5	- 3	0
I. Gebruiksgoederen	+ 3	- 19	- 5	- 1	- 11	+ 3	- 22	- 2	0	- 2	+ 26	+ 15	+ 8	+ 14	+ 10
II. Investeringsgoederen	- 15	- 15	- 11	- 10	- 11	- 14	- 20	- 13	- 12	- 10	+ 6	+ 7	- 1	+ 2	+ 11
III. Halffabrikaten	- 9	- 17	- 19	- 17	- 19	- 21	- 7	- 7	- 7	- 11	+ 3	- 10	- 14	- 18	- 14
Textielnijverheid	- 7	- 17	- 19	- 7	- 3	- 10	- 13	- 5	- 6	- 4	+ 13	0	+ 9	+ 8	+ 9
waaronder : Wol	- 17	- 49	- 45	- 24	+ 2	- 43	- 30	- 1	- 7	- 4	+ 6	- 21	0	+ 5	+ 4
Katoen	- 12	- 6	- 29	- 9	- 10	- 5	- 5	- 10	- 8	+ 5	0	+ 3	+ 11	- 2	+ 3
Tricot- en kousennijverheid	+ 8	- 4	+ 4	+ 10	+ 10	+ 2	- 4	+ 8	- 3	- 12	+ 17	+ 12	+ 12	+ 19	+ 23
Schoen- en kledingnijverheid	- 8	- 39	- 25	- 6	- 13	+ 1	- 27	- 14	- 10	- 8	+ 21	+ 13	+ 11	+ 14	+ 12
waaronder : Schoenen	- 1	- 32	- 29	+ 25	+ 1	- 10	- 39	- 48	- 8	- 5	+ 25	+ 13	+ 15	+ 23	+ 11
Kleding	- 8	- 40	- 25	- 13	- 16	+ 4	- 25	- 7	- 11	- 9	+ 21	+ 13	+ 10	+ 12	+ 13
Houtindustrie, fabricatie van houten meubelen	- 8	- 23	- 21	- 15	- 23	- 10	- 10	- 2	- 6	- 11	+ 20	+ 20	+ 10	+ 15	+ 14
waaronder : Hout	- 12	- 25	- 23	- 25	- 39	- 21	- 3	- 12	- 16	+ 6	+ 30	+ 3	+ 9	+ 9	- 3
Houten meubelen	- 7	- 23	- 20	- 7	- 12	- 1	- 16	- 1	0	- 6	+ 30	+ 13	+ 14	+ 20	+ 28
Papier en karton	- 15	- 15	- 27	- 24	- 35	- 9	+ 2	- 9	- 7	- 18	- 13	- 8	- 16	- 11	- 3
waaronder : Papier- en kartonfabricage	- 3	- 9	- 42	- 32	- 47	0	0	- 5	- 11	- 20	- 42	- 32	- 47	- 41	- 26
Papier- en kartonverwerking	- 25	- 18	- 14	- 18	- 26	- 16	+ 4	- 13	- 5	- 17	+ 9	+ 9	+ 7	+ 13	+ 13
Ledernijverheid	- 44	+ 2	- 39	- 11	+ 6	- 44	- 18	- 29	+ 15	+ 46	0	- 5	- 30	- 3	- 8
Plasticverwerkende industrie	- 9	- 9	+ 23	+ 32	- 2	- 5	0	- 5	+ 20	+ 1	+ 14	- 2	+ 15	+ 13	0
Aardolie-industrie	0	0	0	- 33	- 49	-	-	-	-	-	-	-	-	-	-
Vervaardiging en eerste verwerking van metalen	- 14	- 28	- 33	- 35	- 35	- 36	- 8	- 10	- 14	- 19	- 11	- 31	- 36	- 46	- 31
waaronder : Ferrometalen	- 17	- 29	- 40	- 40	- 40	- 43	- 12	- 10	- 14	- 15	- 21	- 38	- 43	- 60	- 43
Non-ferrometalen	- 4	- 25	- 8	- 19	- 16	- 13	+ 4	- 5	- 14	- 31	+ 24	- 7	- 13	+ 1	+ 8
Vervaardiging van steen, cement, glas e.a.	- 23	- 3	- 7	- 10	- 23	- 12	- 28	- 13	- 8	+ 3	0	+ 18	+ 3	- 11	- 6
waaronder : Bouwmaterialen, ceramiek voor bouw en nijverheid, vlakglas	- 22	- 3	- 9	- 12	- 23	- 9	- 28	- 12	- 11	+ 1	- 1	+ 21	+ 4	- 11	- 2
Chemische industrie	+ 12	+ 7	+ 4	+ 5	+ 12	0	0	0	0	- 1	+ 37	+ 5	- 10	- 6	- 7
Vervaardiging van kunstmatige en synthetische vezels ...	+ 32	+ 12	- 3	+ 17	- 11	0	0	0	+ 12	0	0	+ 12	+ 6	0	0
Vervaardiging van produkten uit metaal	- 3	- 16	- 5	- 6	- 5	- 3	- 16	- 8	- 3	- 4	+ 15	+ 5	- 3	- 4	- 1
Machinebouw	- 33	- 32	- 30	- 32	- 39	- 30	- 36	- 31	- 35	- 35	+ 11	+ 2	- 6	+ 6	+ 13
waaronder : Landbouwmachines en -tractoren	- 5	- 94	- 93	- 90	- 87	- 47	- 93	- 89	- 93	- 92	+ 51	0	0	+ 30	+ 44
Gereedschapsmachines	- 86	- 28	- 17	+ 2	- 3	- 57	- 25	- 35	- 43	- 20	+ 6	+ 11	- 9	+ 8	+ 11
Textielmachines	- 92	- 60	- 80	- 69	- 89	- 75	- 57	- 54	- 53	- 47	- 49	- 47	- 47	- 31	0
Motoren, compressoren, pompen	- 27	- 21	- 13	- 13	- 19	0	- 15	+ 3	- 18	- 30	+ 22	+ 13	- 2	+ 15	+ 20
Elektrotechnische industrie	0	- 13	+ 5	+ 4	+ 3	- 22	- 19	- 9	- 3	- 7	+ 10	+ 9	- 7	- 3	+ 1
waaronder : Elektrotechnische uitrustingsgoederen	+ 3	- 8	+ 7	+ 11	+ 21	- 17	- 14	- 16	- 8	- 11	+ 14	+ 10	+ 5	0	+ 16
Elektrische huishoudtoestellen, radio, TV	- 7	- 30	- 3	- 13	- 38	- 37	- 42	+ 3	+ 4	+ 1	+ 2	+ 2	- 38	- 9	- 35
Automobielenbouw, fabrieken van onderdelen	+ 3	- 29	+ 10	+ 9	- 17	+ 3	- 38	+ 6	+ 6	0	+ 13	+ 14	+ 11	+ 30	+ 14
Overige transportmiddelenfabrieken	+ 11	- 3	- 10	- 5	+ 13	+ 32	+ 26	+ 36	+ 16	+ 19	+ 18	+ 13	+ 1	+ 34	+ 44
waaronder : Scheepsbouw	+ 15	- 3	+ 4	+ 18	+ 58	+ 17	+ 1	+ 45	- 4	- 12	+ 17	+ 4	+ 7	+ 31	+ 62
Fietsen en motorfietsen	+ 23	- 5	- 64	- 74	- 85	+ 23	+ 16	- 64	- 32	+ 14	+ 49	+ 23	- 8	- 26	- 41

¹ Netto verschil tussen de percentages van de antwoorden « vermeerdering » en « vermindering ».

² Netto verschil tussen de percentages van de antwoorden « stijging » en « daling ».

I - 4b.3 — VERWERKENDE NIJVERHEID

Getalwaarde van de regionale synthetische curven en van hun componenten

Vlaams gewest

	Verloop				Beoordeling						Vooruitzichten				Synthetische curve		p.m. Verkooprijzen ¹						
	produktietempo		binnenlandse bestellingen		buitenlandse bestellingen		totale orderpositie		buitenlandse orderpositie		voorraden afgewerkte producten		tewerkstelling		vraag				verloop		vooruitzichten		
	Afge-vlakte reeks ²	Seizoen-gezuiverde bruto reeks	Afge-vlakte reeks ²	Seizoen-gezuiverde bruto reeks	Afge-vlakte reeks ²	Seizoen-gezuiverde bruto reeks	Afge-vlakte reeks ²	Seizoen-gezuiverde bruto reeks	Afge-vlakte reeks ²	Seizoen-gezuiverde bruto reeks	Afge-vlakte reeks ²	Seizoen-gezuiverde bruto reeks	Afge-vlakte reeks ²	Seizoen-gezuiverde bruto reeks	Afge-vlakte reeks ²	Seizoen-gezuiverde bruto reeks	Afge-vlakte reeks ²	Seizoen-gezuiverde bruto reeks	Afge-vlakte reeks ²	Seizoen-gezuiverde bruto reeks	Afge-vlakte reeks ²	Seizoen-gezuiverde bruto reeks	
1989	September	+ 7,4	- 2	+ 2,3	- 3	+ 5,1	0	+ 6,0	+ 3	+ 1,1	- 6	+ 4,3	+ 7	+ 7,3	+ 8	+ 8,3	+ 6	+ 4,4	- 0,1	+ 3,3	0	+ 17,0	+ 17
	Oktober	+ 7,1	+ 6	+ 1,5	- 4	+ 5,5	- 6	+ 6,3	+ 6	+ 1,5	+ 4	+ 5,3	+ 10	+ 6,8	+ 7	+ 8,6	+ 8	+ 4,3	+ 1,4	+ 2,0	+ 2	+ 17,0	+ 18
	November	+ 7,0	+ 7	+ 1,5	+ 3	+ 6,0	+ 8	+ 6,8	+ 8	+ 2,1	0	+ 5,5	+ 4	+ 6,3	+ 5	+ 8,9	+ 9	+ 4,3	+ 4,5	+ 1,4	+ 1	+ 16,9	+ 17
	December	+ 6,6	+ 7	+ 1,9	+ 18	+ 6,4	+ 7	+ 6,9	+ 16	+ 2,9	+ 9	+ 5,1	+ 8	+ 5,4	+ 1	+ 9,0	+ 12	+ 4,1	+ 7,8	+ 1,3	+ 1	+ 16,4	+ 18
1990	Januari	+ 5,4	+ 12	+ 2,9	- 9	+ 6,5	+ 6	+ 6,3	+ 5	+ 2,9	+ 3	+ 4,4	+ 4	+ 4,3	+ 6	+ 8,8	+ 9	+ 3,7	+ 3,5	+ 1,3	+ 6	+ 15,4	+ 12
	Februari	+ 3,3	+ 4	+ 3,4	+ 7	+ 5,6	+ 15	+ 4,6	+ 9	+ 1,6	+ 8	+ 4,0	+ 3	+ 3,1	+ 7	+ 7,9	+ 9	+ 2,7	+ 7,0	+ 1,1	+ 4	+ 13,9	+ 16
	Maart	+ 0,8	- 10	+ 3,1	- 4	+ 3,0	- 7	+ 2,4	+ 2	0,0	0	+ 4,0	+ 5	+ 2,0	+ 1	+ 6,6	+ 3	+ 1,1	- 2,5	+ 1,0	+ 1	+ 11,9	+ 14
	April	- 1,0	- 5	+ 2,5	+ 6	+ 0,3	- 7	+ 0,4	- 1	- 1,6	- 4	+ 3,9	+ 4	+ 1,3	+ 2	+ 5,4	- 1	- 0,4	- 1,8	+ 1,0	+ 1	+ 9,9	+ 5
	Mei	- 1,5	0	+ 0,6	+ 2	- 1,8	+ 13	- 1,1	- 1	- 3,3	- 3	+ 3,6	+ 6	+ 0,5	- 2	+ 4,4	+ 7	- 1,5	+ 1,3	+ 1,0	+ 1	+ 8,6	+ 10
	Juni	- 1,1	- 3	- 2,1	- 9	- 3,1	0	- 2,3	- 2	- 4,6	- 6	+ 3,4	+ 3	- 0,9	0	+ 3,0	+ 4	- 2,3	- 2,4	+ 1,0	- 1	+ 8,1	+ 6
	Juli	- 0,4	0	- 4,9	+ 4	- 3,1	- 9	- 3,4	- 3	- 6,1	- 3	+ 3,8	+ 2	- 2,8	+ 5	+ 0,9	+ 6	- 3,4	- 0,3	+ 1,3	+ 1	+ 8,9	+ 7
	Augustus	0,0	+ 1	- 7,6	- 9	- 3,0	- 2	- 5,6	- 5	- 8,5	- 8	+ 4,9	+ 3	- 4,8	- 6	- 1,8	- 5	- 4,9	- 4,6	+ 1,8	- 2	+ 10,6	+ 9
	September	- 0,5	- 4	- 8,9	- 13	- 3,8	- 4	- 8,9	- 6	- 11,5	- 10	+ 6,1	+ 11	- 6,6	- 7	- 5,0	- 4	- 6,6	- 7,4	+ 2,4	+ 8	+ 12,1	+ 16
	Oktober	- 1,8	0	- 8,3	- 10	- 4,9	- 3	- 12,5	- 15	- 14,4	- 19	+ 7,4	+ 10	- 8,4	- 9	- 8,1	- 10	- 8,3	- 9,5	+ 3,0	+ 3	+ 13,3	+ 14
	November	- 3,4	+ 1	- 7,0	+ 2	- 6,0	- 8	- 16,6	- 21	- 17,5	- 16	+ 8,0	+ 8	- 10,4	- 8	- 10,8	- 8	- 10,0	- 8,3	+ 3,4	+ 3	+ 13,3	+ 15
	December	- 6,0	- 7	- 5,8	- 3	- 7,9	- 8	- 20,9	- 16	- 21,4	- 18	+ 8,0	+ 8	- 12,5	- 13	- 12,9	- 15	- 12,0	- 11,0	+ 3,6	+ 8	+ 11,9	+ 13
1991	Januari	- 9,0	- 6	- 5,3	- 8	- 10,5	- 6	- 25,0	- 23	- 25,4	- 24	+ 8,3	+ 7	- 14,4	- 18	- 14,1	- 26	- 14,1	- 14,8	+ 3,4	+ 4	+ 10,1	+ 10
	Februari	- 11,3	- 14	- 6,0	- 5	- 12,8	- 15	- 28,4	- 37	- 29,0	- 33	+ 9,0	+ 12	- 15,3	- 18	- 13,9	- 20	- 15,9	- 19,3	+ 2,5	+ 1	+ 8,4	+ 7
	Maart	- 12,8	- 17	- 7,8	- 2	- 14,8	- 20	- 30,9	- 33	- 31,8	- 35	+ 9,8	+ 8	- 14,8	- 16	- 12,5	- 9	- 16,9	- 17,5	+ 1,3	+ 4	+ 7,0	+ 6
	April	- 12,9	- 14	- 9,5	- 11	- 15,8	- 16	- 32,0	- 32	- 32,4	- 36	+ 10,5	+ 10	- 13,1	- 6	- 10,8	- 10	- 17,1	- 16,9	- 0,3	- 1	+ 6,5	+ 7
	Mei	- 11,5	- 11	- 10,4	- 15	- 15,4	- 17	- 32,0	- 32	- 31,6	- 30	+ 11,5	+ 12	- 11,0	- 13	- 8,6	- 13	- 16,6	- 17,9	- 1,5	- 2	+ 6,8	+ 5
	Juni	.	- 6	.	- 13	.	- 11	.	- 27	.	- 29	.	+ 22	.	- 12	.	- 7	.	- 15,9	.	- 3	.	+ 6
	Juli	.	- 11	.	- 2	.	- 11	.	- 35	.	- 32	.	+ 7	.	- 7	.	- 3	.	- 13,5	.	- 4	.	+ 14
	Augustus	.	- 2	.	- 4	.	- 15	.	- 39	.	- 28	.	+ 18	.	- 5	.	- 4	.	- 14,4	.	- 2	.	+ 9
	September	.	- 6	.	- 9	.	- 13	.	- 26	.	- 30	.	+ 14	.	- 8	.	- 4	.	- 13,8	.	- 7	.	+ 10

¹ De indicatoren van de prijzen worden niet in aanmerking genomen bij de berekening van de synthetische curve omdat ze geen conjunctureel patroon vertonen. Aangezien ze evenwel snelle en betrouwbare informatie verschaffen worden de prijs-indicatoren toch p.m. opgenomen.

² De afvlakking gebeurt op grond van de seizoengezuiverde bruto reeks.

I - 4b.3 — VERWERKENDE NIJVERHEID

Getalwaarde van de regionale synthetische curven en van hun componenten (vervolg 1)

Waalst gewest

	Verloop						Beoordeling						Vooruitzichten				Synthetische curve		p.m. Verkooprijzen ¹				
	produktietempo		binnenlandse bestellingen		buitenlandse bestellingen		totale orderpositie		buitenlandse orderpositie		voorraden afgewerkte producten		tewerkstelling		vraag				verloop		vooruitzichten		
	Afgevlakte reeks ²	Seizoengezuiverde bruto reeks	Afgevlakte reeks ²	Seizoengezuiverde bruto reeks	Afgevlakte reeks ²	Seizoengezuiverde bruto reeks	Afgevlakte reeks ²	Seizoengezuiverde bruto reeks	Afgevlakte reeks ²	Seizoengezuiverde bruto reeks	Afgevlakte reeks ²	Seizoengezuiverde bruto reeks	Afgevlakte reeks ²	Seizoengezuiverde bruto reeks	Afgevlakte reeks ²	Seizoengezuiverde bruto reeks	Afgevlakte reeks ²	Seizoengezuiverde bruto reeks	Afgevlakte reeks ²	Seizoengezuiverde bruto reeks	Afgevlakte reeks ²	Seizoengezuiverde bruto reeks	
1989	September	+ 0,6	- 5	- 3,3	- 4	- 1,0	+ 9	-25,9	-26	-27,0	-27	+ 1,4	+ 5	- 0,5	- 2	- 2,0	-10	- 7,2	- 8,8	- 2,4	- 1	+11,0	+11
	Oktober	+ 0,6	+15	- 3,3	+12	- 0,6	+11	-26,8	-28	-27,0	-27	+ 1,0	+ 1	- 0,3	- 5	- 1,6	- 2	- 6,7	- 3,1	- 2,3	-13	+10,3	+11
	November	0,0	0	- 3,1	- 6	- 1,3	- 5	-27,1	-23	-27,1	-16	+ 1,1	- 4	0,0	0	- 0,9	+ 1	- 6,3	- 5,6	- 1,3	+ 3	+ 8,6	+12
	December	+ 0,9	-12	- 2,8	-12	- 1,3	-21	-27,4	-29	-27,4	-25	+ 1,6	0	0,0	0	- 0,5	+ 5	- 5,9	-11,8	+ 0,6	-11	+ 6,4	+ 4
1990	Januari	+ 2,6	+10	- 1,4	0	- 2,9	+37	-27,1	-30	-27,6	-31	+ 2,4	+ 4	- 0,3	0	- 0,5	- 9	- 5,8	- 3,4	+ 2,5	+ 4	+ 3,6	0
	Februari	+ 4,3	- 4	- 0,1	+ 3	- 4,5	- 4	-26,0	-27	-27,6	-28	+ 3,4	+11	- 0,9	+ 1	- 0,9	+ 7	- 5,9	- 7,9	+ 1,8	+13	+ 1,6	+ 5
	Maart	+ 5,8	+30	+ 0,3	- 5	- 4,5	- 7	-23,8	-25	-26,6	-28	+ 4,5	+ 2	- 1,6	- 5	- 1,8	- 2	- 6,1	- 5,5	- 1,3	-11	+ 0,4	- 1
	April	+ 6,4	+ 7	- 1,1	+ 8	- 4,5	- 5	-20,8	-22	-24,9	-26	+ 5,3	+ 6	- 2,3	- 5	- 2,6	- 3	- 6,4	- 6,5	- 4,3	+ 3	- 0,5	0
	Mei	+ 5,6	+ 6	- 4,3	+ 6	- 5,0	+ 4	-18,0	-15	-23,1	-21	+ 5,8	- 2	- 2,5	- 2	- 3,6	- 1	- 6,9	- 2,6	- 7,3	-11	- 1,3	- 4
	Juni	+ 4,4	+ 2	- 7,8	-16	- 6,0	+ 1	-16,3	-15	-21,9	-21	+ 6,4	+ 6	- 2,5	- 3	- 5,5	- 5	- 8,2	- 7,9	- 9,0	- 7	- 2,4	0
	Juli	+ 2,6	+ 6	-10,1	-11	- 7,6	- 8	-16,8	-15	-22,5	-21	+ 7,1	+ 9	- 4,4	0	- 9,0	- 7	-10,3	- 8,1	- 9,0	-11	- 3,8	- 2
	Augustus	- 0,5	+ 1	-10,6	-14	-10,4	-18	-19,0	-18	-24,8	-23	+ 8,0	+11	- 8,4	0	-14,0	-30	-12,6	-14,1	-10,3	+ 4	- 5,1	- 7
	September	- 4,0	-11	-10,4	- 7	-12,8	-14	-22,1	-23	-27,3	-29	+ 9,0	+ 6	-12,6	-26	-19,3	-12	-14,8	-16,0	-12,3	-25	- 6,1	- 5
	Oktober	- 6,6	-10	-10,4	-10	-14,3	- 5	-25,8	-25	-29,8	-31	+ 9,9	+ 9	-16,8	-18	-23,6	-21	-16,4	-16,1	-13,6	- 6	- 6,9	- 7
	November	- 7,8	- 3	-12,4	+10	-15,0	-21	-28,6	-30	-31,6	-31	+10,6	+13	-18,9	-24	-26,3	-28	-17,1	-17,5	-14,8	-22	- 7,6	-10
	December	- 7,5	-12	-16,1	-25	-14,5	-27	-30,6	-33	-32,6	-36	+11,3	+10	-18,9	-19	-26,8	-27	-17,9	-23,6	-14,6	-17	- 8,5	-22
1991	Januari	- 5,9	- 8	-19,9	-25	-13,3	- 4	-31,8	-32	-33,4	-36	+11,8	+12	-18,0	-19	-26,3	-27	-18,6	-20,4	-13,3	-12	- 9,5	- 5
	Februari	- 3,4	+ 1	-22,4	-12	-12,5	-14	-32,4	-35	-33,9	-33	+11,8	+16	-16,4	-11	-25,8	-23	-18,8	-17,9	-12,4	- 9	-11,5	- 8
	Maart	- 1,9	+ 6	-22,0	-31	-11,8	- 8	-33,1	-31	-34,0	-34	+11,3	+10	-14,6	-12	-25,4	-12	-18,9	-16,5	-11,8	-15	-15,1	-11
	April	- 1,0	-17	-20,0	-17	-11,1	-24	-34,1	-32	-34,4	-34	+10,3	+12	-13,1	-18	-25,4	-25	-18,9	-22,4	-11,1	-11	-19,3	-28
	Mei	- 0,6	+ 9	-18,5	-28	-12,1	- 7	-35,4	-37	-35,3	-43	+ 8,5	+ 6	-12,4	-13	-26,4	-26	-18,7	-18,9	-11,5	- 3	-23,1	-27
	Juni	.	-16	.	+ 9	.	-15	.	-35	.	-34	.	+10	.	- 9	.	-26	.	-17,0	.	-15	.	-20
	Juli	.	0	.	-14	.	- 8	.	-40	.	-37	.	+ 3	.	-12	.	-39	.	-19,1	.	- 9	.	-30
	Augustus	.	- 4	.	-21	.	-17	.	-37	.	-38	.	+ 4	.	-13	.	-33	.	-20,9	.	-15	.	-26
	September	.	+ 6	.	-27	.	-19	.	-35	.	-38	.	- 2	.	-11	.	-32	.	-19,3	.	-19	.	-19

¹ De indicatoren van de prijzen worden niet in aanmerking genomen bij de berekening van de synthetische curve omdat ze geen conjunctueel patroon vertonen. Aangezien ze evenwel snelle en betrouwbare informatie verschaffen worden de prijs-indicatoren toch p.m. opgenomen.

² De afvlakking gebeurt op grond van de seizoengezuiverde bruto reeks.

I - 4b.4 — VERWERKENDE NIJVERHEID : BRUTORESULTATEN PER GEWEST

	A. Beoordeling van de totale orderpositie ¹					B. Beoordeling van het peil van de voorraden afgewerkte producten ¹				
	1990	1991				1990	1991			
	September	1 ^e kwart.	2 ^e kwart.	3 ^e kwart.	September	September	1 ^e kwart.	2 ^e kwart.	3 ^e kwart.	September
VLAAMS GEWEST										
Gezamenlijke nijverheid	- 12	- 31	- 28	- 34	- 30	+ 10	+ 11	+ 16	+ 12	+ 13
I. Gebruiksgoederen	+ 2	- 35	- 17	- 35	- 28	+ 18	+ 9	+ 14	+ 15	+ 20
II. Investeringsgoederen	- 18	- 39	- 42	- 36	- 33	+ 7	+ 16	+ 16	+ 12	+ 9
III. Halffabrikaten	- 19	- 24	- 29	- 34	- 31	+ 5	+ 10	+ 17	+ 6	+ 6
waarvan :										
Textielnijverheid (inclusief kleding, tricot- en kousen nijverheid)	- 23	- 26	- 27	- 24	- 22	+ 10	+ 15	+ 26	+ 15	+ 9
Houtverwerkende nijverheid	- 10	- 26	- 24	- 18	- 19	+ 20	+ 19	+ 26	+ 13	+ 19
Papier- en kartonnijverheid (fabricage en verwerking)	- 21	- 22	- 23	- 32	- 44	+ 16	+ 25	+ 43	+ 33	+ 31
Chemische, plasticverwerkende en aardolienijverheid	- 5	- 11	- 11	- 18	- 18	+ 1	+ 6	+ 8	+ 3	0
Vervaardiging van steen, cement, glas e.a.	- 14	- 23	- 11	- 8	- 10	+ 10	+ 13	- 2	- 7	- 6
Metaalverwerkende nijverheid	- 8	- 44	- 37	- 48	- 40	+ 14	+ 11	+ 14	+ 19	+ 21
WAALS GEWEST										
Gezamenlijke nijverheid	- 27	- 32	- 34	- 39	- 37	+ 6	+ 13	+ 9	0	- 3
I. Gebruiksgoederen	+ 2	- 20	- 22	- 12	- 12	- 7	+ 4	+ 6	+ 3	- 7
II. Investeringsgoederen	- 7	- 16	- 19	- 23	- 10	+ 10	+ 30	+ 14	+ 3	- 3
III. Halffabrikaten	- 46	- 43	- 45	- 50	- 60	+ 2	+ 4	- 1	- 9	- 7
waarvan :										
Textielnijverheid (inclusief kleding, tricot- en kousen nijverheid)	- 43	- 52	- 47	- 57	- 64	+ 19	+ 20	+ 26	+ 33	+ 34
Houtverwerkende nijverheid	+ 10	- 20	- 36	- 7	- 21	- 1	- 8	- 17	- 9	0
Papier- en kartonnijverheid (fabricage en verwerking)	- 50	- 32	- 57	- 51	- 66	+ 22	+ 22	+ 22	- 11	+ 8
Chemische, plasticverwerkende en aardolienijverheid	- 27	- 28	- 18	- 23	- 38	- 12	+ 9	- 6	- 3	- 2
Vervaardiging van steen, cement, glas e.a.	- 12	- 12	- 12	- 12	- 10	- 4	+ 29	+ 4	- 12	- 15
Metaalverwerkende nijverheid	- 10	- 23	- 25	- 34	- 20	+ 17	+ 22	+ 20	+ 11	+ 2

¹ Netto verschil tussen de percentages van de antwoorden « hoger dan normaal » en « lager dan normaal ».

I - 4b.4 — VERWERKENDE NIJVERHEID : BRUTORESULTATEN PER GEWEST (vervolg 1)

	C. Beoordeling van het geïnstalleerde productievermogen ¹					D. Bezettingsgraad van het geïnstalleerde productievermogen (%)					E. Gemiddelde verzekerde activiteitsduur (maanden)				
	1990		1991			1990		1991			1990	1991			
	September	December	Maart	Juni	September	September	December	Maart	Juni	September	September	1 ^e kwart.	2 ^e kwart.	3 ^e kwart.	September
VLAAMS GEWEST															
Gezamenlijke nijverheid²	+ 17	+ 22	+ 31	+ 27	+ 25	83,5	82,5	80,0	81,6	80,0	3,9	3,6	3,5	3,4	3,3
I. Gebruiksgoederen	+ 3	+ 15	+ 35	+ 24	+ 25	86,5	87,4	82,7	86,5	82,9	2,4	2,1	2,2	2,0	1,9
II. Investeringsgoederen	+ 31	+ 35	+ 37	+ 40	+ 38	79,9	76,8	75,1	77,3	77,2	7,1	6,5	6,2	6,0	5,9
III. Halffabrikaten	+ 9	+ 8	+ 23	+ 21	+ 15	83,3	83,0	81,5	80,6	79,8	2,5	2,3	2,2	2,2	2,3
waarvan :															
Textielnijverheid (inclusief kleding, tricot- en kousen nijverheid)	+ 33	+ 23	+ 32	+ 28	+ 28	78,6	79,4	79,6	79,8	79,1	2,3	2,2	2,3	2,2	2,3
Houtverwerkende nijverheid	+ 20	+ 15	+ 19	+ 19	+ 20	87,6	87,1	83,9	84,9	82,7	2,0	1,7	1,8	1,8	1,7
Papier- en kartonnijverheid (fabricage en verwerking)	+ 9	+ 17	+ 37	+ 27	+ 61	85,3	83,6	80,7	82,5	80,1	1,5	1,3	1,3	1,4	1,3
Vervaardiging van steen, cement, glas e.a.	+ 18	+ 27	+ 21	+ 12	+ 19	84,7	80,4	73,6	87,4	84,8	2,6	2,6	2,9	2,8	2,6
Metaalverwerkende nijverheid	+ 13	+ 26	+ 40	+ 34	+ 32	83,6	82,1	79,6	81,5	79,5	5,6	5,1	4,9	4,7	4,6
WAALS GEWEST															
Gezamenlijke nijverheid²	+ 27	+ 42	+ 36	+ 39	+ 47	77,6	73,0	74,9	76,1	74,5	3,2	3,0	3,1	3,3	3,3
I. Gebruiksgoederen	+ 24	+ 31	+ 33	+ 32	+ 24	79,5	78,1	76,5	76,8	77,8	1,4	1,2	1,8	1,9	2,1
II. Investeringsgoederen	+ 11	+ 24	+ 25	+ 36	+ 31	82,3	82,0	77,1	81,3	77,2	5,3	4,9	4,9	5,3	5,5
III. Halffabrikaten	+ 36	+ 57	+ 41	+ 39	+ 62	74,8	65,9	73,8	72,5	72,3	1,5	1,6	1,6	1,5	1,4
waarvan :															
Textielnijverheid (inclusief tricot- en kousen nijverheid)	+ 58	+ 36	+ 52	+ 63	+ 41	70,3	76,0	74,2	71,0	74,1	1,3	1,2	1,2	1,2	1,4
Houtverwerkende nijverheid	+ 13	- 8	+ 17	+ 20	+ 19	68,8	72,1	73,4	73,3	70,6	1,6	1,3	1,4	1,4	1,9
Papier- en kartonnijverheid (fabricage en verwerking)	+ 38	+ 17	+ 33	+ 25	+ 68	79,7	83,7	85,0	81,5	79,8	1,3	1,6	1,3	1,5	1,5
Vervaardiging van steen, cement, glas e.a.	+ 3	+ 10	+ 16	+ 4	0	85,3	84,6	82,6	85,1	84,3	1,6	1,6	1,6	1,7	1,6
Metaalverwerkende nijverheid	+ 18	+ 34	+ 28	+ 44	+ 42	77,7	77,6	74,6	78,2	73,3	5,6	5,2	5,1	5,6	5,7

¹ Netto verschil tussen de percentages van de antwoorden die aanduiden dat de capaciteit « ruim voldoende » is of « onvoldoende ».

² De chemische nijverheid en de petroleumraffinage niet inbegrepen.

I - 4b.4 — VERWERKENDE NIJVERHEID : BRUTORESULTATEN PER GEWEST (vervolg 2)

	F. Vooruitzichten omtrent de vraag tijdens de volgende drie maanden ¹					G. Vooruitzichten omtrent de personeelsbezetting tijdens de volgende drie maanden ¹					H. Vooruitzichten omtrent de ontwikkeling van de verkoopprijzen tijdens de volgende drie maanden ²				
	1990	1991			1990	1991			1990	1991					
	September	1 ^e kwart.	2 ^e kwart.	3 ^e kwart.	September	September	1 ^e kwart.	2 ^e kwart.	3 ^e kwart.	September	September	1 ^e kwart.	2 ^e kwart.	3 ^e kwart.	September
VLAAMS GEWEST															
Gezamenlijke nijverheid	- 7	- 16	- 7	- 4	- 7	- 10	- 16	- 8	- 7	- 11	+ 17	+ 8	+ 3	+ 10	+ 12
I. Gebruiksgoederen	- 9	- 20	- 5	- 1	- 15	- 6	- 21	- 1	0	- 3	+ 19	+ 12	+ 8	+ 17	+ 11
II. Investeringsgoederen	- 14	- 22	- 16	- 9	- 3	- 20	- 24	- 19	- 21	- 26	+ 13	+ 15	+ 3	+ 13	+ 23
III. Halffabrikaten	- 1	- 10	- 4	- 1	- 2	- 9	- 7	- 8	- 5	- 9	+ 20	- 1	- 2	+ 2	+ 3
waarvan :															
Textielnijverheid (inclusief kleding, tricot- en kousen nijverheid)	- 4	- 16	- 16	- 9	- 13	- 4	- 11	- 7	- 6	- 7	+ 13	+ 5	+ 10	+ 8	+ 8
Houtverwerkende nijverheid	- 10	- 26	- 21	- 16	- 22	- 9	- 16	- 5	- 6	- 8	+ 26	+ 13	+ 11	+ 18	+ 21
Papier- en kartonnijverheid (fabricage en verwerking)	- 17	- 9	- 11	- 8	- 4	- 15	+ 3	- 11	- 1	- 13	- 12	+ 5	+ 5	- 5	- 9
Chemische, plasticverwerkende en aardolienijverheid	+ 11	+ 7	+ 8	+ 10	+ 8	- 1	0	- 1	+ 4	0	+ 29	+ 6	- 8	+ 4	+ 3
Vervaardiging van steen, cement, glas e.a.	- 19	- 6	- 10	- 14	- 31	- 12	- 3	+ 1	- 7	- 15	- 2	+ 19	+ 9	+ 4	+ 1
Metaalverwerkende nijverheid	- 16	- 25	- 10	- 6	- 7	- 19	- 31	- 15	- 16	- 20	+ 17	+ 10	+ 5	+ 16	+ 18
WAALS GEWEST															
Gezamenlijke nijverheid	- 11	- 20	- 26	- 30	- 28	- 26	- 12	- 12	- 12	- 11	- 5	- 8	- 22	- 27	- 17
I. Gebruiksgoederen	+ 20	- 7	- 6	+ 5	0	+ 10	0	0	+ 2	+ 4	+ 14	+ 23	+ 11	+ 23	+ 44
II. Investeringsgoederen	- 15	- 21	- 14	- 15	- 13	- 18	- 27	- 25	- 22	- 14	+ 5	+ 3	- 8	- 9	0
III. Halffabrikaten	- 14	- 17	- 36	- 41	- 41	- 34	- 3	- 5	- 5	- 9	- 12	- 23	- 39	- 45	- 38
waarvan :															
Textielnijverheid (inclusief tricot- en kousen nijverheid)	- 45	- 54	- 32	- 15	+ 1	+ 7	- 9	+ 1	- 8	0	+ 19	+ 2	- 6	+ 10	+ 14
Houtverwerkende nijverheid	+ 10	+ 5	- 24	- 3	- 25	0	+ 9	+ 7	- 3	- 19	+ 25	+ 54	+ 5	+ 53	+ 65
Papier- en kartonnijverheid (fabricage en verwerking)	+ 4	+ 17	- 21	- 19	- 31	- 4	0	+ 6	- 1	- 13	- 36	- 31	- 34	- 15	- 4
Chemische, plasticverwerkende en aardolienijverheid	- 1	- 6	- 5	- 11	- 8	- 5	- 4	- 5	- 2	- 4	+ 31	- 6	- 13	- 12	- 12
Vervaardiging van steen, cement, glas e.a.	- 16	- 9	- 10	+ 2	- 8	- 11	- 36	- 26	- 12	+ 7	- 5	- 4	- 14	- 7	+ 13
Metaalverwerkende nijverheid	- 17	- 22	- 16	- 21	- 19	- 22	- 19	- 19	+ 20	- 20	+ 3	+ 4	- 8	- 12	- 8

¹ Netto verschil tussen de percentages van de antwoorden « vermeerdering » en « vermindering ».

² Netto verschil tussen de percentages van de antwoorden « stijging » en « daling ».

I - 4c.1 — BOUWNIJVERHEID

Getalwaarde van de synthetische curve en van haar componenten
Ruwbouw van gebouwen

	Verloop								Beoordeling van de verzekerde activiteitsduur		Vooruitzichten				Synthetische curve		p.m. Prijzen ¹				
	activiteitstempo		orderbestand		tewerkstelling		materieel				tewerkstelling		vraag				verloop		vooruitzichten		
	Afge-vlakte reeks ²	Seizoen-gezui-verde bruto reeks	Afge-vlakte reeks ²	Seizoen-gezui-verde bruto reeks	Afge-vlakte reeks ²	Seizoen-gezui-verde bruto reeks	Afge-vlakte reeks ²	Seizoen-gezui-verde bruto reeks	Afge-vlakte reeks ²	Seizoen-gezui-verde bruto reeks	Afge-vlakte reeks ²	Seizoen-gezui-verde bruto reeks	Afge-vlakte reeks ²	Seizoen-gezui-verde bruto reeks	Afge-vlakte reeks ²	Seizoen-gezui-verde bruto reeks	Afge-vlakte reeks ²	Seizoen-gezui-verde bruto reeks	Afge-vlakte reeks ²	Seizoen-gezui-verde bruto reeks	
1989	September ...	+ 6,6	+ 6	+20,4	+22	+12,9	+16	+18,3	+21	+11,0	+15	+18,1	+21	+15,8	+15	+15,0	+16,6	+22,9	+20	+42,1	+42
	Oktober	+ 8,3	+11	+24,0	+25	+13,8	+12	+18,4	+19	+13,8	+12	+18,6	+18	+15,0	+16	+16,4	+16,1	+22,8	+23	+41,9	+41
	November ...	+10,1	+12	+26,5	+40	+14,0	+14	+18,4	+17	+16,6	+14	+19,3	+17	+13,6	+ 9	+17,0	+17,6	+23,5	+19	+41,4	+42
	December ...	+12,3	+ 7	+25,9	+28	+13,9	+14	+18,4	+19	+18,6	+22	+20,1	+19	+11,8	+12	+17,0	+17,3	+24,3	+25	+40,5	+44
1990	Januari	+13,8	+31	+22,3	+33	+13,6	+22	+18,1	+18	+19,9	+30	+21,1	+30	+ 9,5	+16	+16,4	+25,7	+24,1	+32	+39,4	+39
	Februari	+13,5	+15	+17,8	+10	+13,4	+13	+18,4	+12	+19,5	+21	+22,3	+22	+ 7,4	+ 5	+15,6	+14,0	+23,0	+29	+37,4	+38
	Maart	+11,6	+15	+13,8	+14	+13,0	+12	+19,1	+21	+17,4	+18	+22,9	+24	+ 5,9	+ 4	+14,7	+15,4	+20,4	+20	+34,3	+37
	April	+ 9,3	-15	+11,4	+ 3	+12,9	+ 7	+19,5	+18	+14,6	+15	+22,9	+19	+ 4,9	+ 7	+13,8	+ 7,7	+16,6	+19	+30,9	+30
	Mei	+ 6,8	+ 6	+10,9	+ 9	+13,1	+16	+19,3	+24	+12,3	+10	+22,4	+27	+ 4,3	+ 3	+13,2	+13,6	+13,5	+10	+27,6	+25
	Juni	+ 5,4	+ 5	+11,1	+14	+13,4	+17	+18,4	+23	+10,6	+10	+21,5	+23	+ 3,5	+ 7	+12,6	+14,1	+11,3	+10	+25,1	+22
	Juli	+ 4,3	+ 9	+10,9	+19	+13,5	+ 8	+17,1	+14	+10,0	+10	+19,9	+21	+ 1,8	+ 4	+11,6	+12,1	+10,5	+10	+24,0	+23
	Augustus	+ 2,4	- 2	+10,8	+ 8	+13,3	+14	+16,3	+16	+ 9,6	+ 6	+17,8	+19	- 1,1	+ 1	+10,5	+ 8,9	+11,0	+11	+22,8	+26
	September ...	+ 0,6	- 9	+11,0	+11	+12,8	+14	+15,9	+12	+ 9,1	+ 6	+15,3	+14	- 4,3	- 6	+ 9,2	+ 6,0	+11,5	+17	+20,6	+24
	Oktober	- 1,1	+15	+10,0	+11	+12,1	+12	+15,6	+18	+ 8,9	+16	+12,5	+13	- 7,0	- 9	+ 7,6	+10,9	+11,6	+18	+18,4	+17
	November ...	- 2,0	- 3	+ 7,6	+15	+11,0	+11	+15,4	+20	+ 8,5	+14	+10,6	+ 9	- 8,6	- 9	+ 6,1	+ 8,1	+11,3	+12	+16,1	+15
	December ...	- 2,0	+ 1	+ 4,4	- 5	+ 9,1	+ 1	+15,1	+10	+ 8,4	+ 7	+10,0	+ 7	- 7,4	-14	+ 5,0	+ 1,0	+10,8	+10	+14,6	+12
1991	Januari	- 2,6	- 2	+ 0,8	- 4	+ 6,9	+14	+15,1	+15	+ 8,4	+ 9	+10,5	+ 7	- 3,8	-11	+ 4,3	+ 4,0	+10,4	+ 8	+14,9	+13
	Februari	- 4,4	-32	- 1,8	+ 3	+ 4,8	+ 3	+15,4	+13	+ 8,1	+ 4	+11,5	+15	+ 0,3	+10	+ 4,2	+ 2,3	+10,4	+ 9	+16,5	+14
	Maart	- 6,1	+11	- 2,9	0	+ 3,3	+ 6	+15,6	+18	+ 8,0	+ 8	+12,8	+16	+ 4,3	+ 4	+ 4,3	+ 9,0	+10,9	+11	+18,5	+20
	April	- 7,4	- 7	- 3,1	- 4	+ 2,6	+ 3	+15,5	+16	+ 8,0	+ 9	+12,5	+13	+ 6,6	+ 7	+ 4,6	+ 5,3	+11,6	+19	+20,5	+32
	Mei	- 7,6	-11	- 2,1	- 3	+ 2,4	+ 2	+14,9	+16	+ 7,9	+ 7	+11,5	+13	+ 6,4	+ 7	+ 4,8	+ 4,4	+12,1	+13	+21,6	+26
	Juni	-14	.	- 3	.	+ 2	.	+12	.	+14	.	+ 9	.	- 2	.	+ 2,6	.	+11	.	+22
	Juli	- 4	.	+ 4	.	0	.	+11	.	+ 7	.	+ 9	.	+ 9	.	+ 5,1	.	+14	.	+13
	Augustus	0	.	+13	.	+ 3	.	+13	.	+ 8	.	+ 8	.	- 1	.	+ 6,3	.	+12	.	+20
	September	+ 7	.	+ 9	.	+ 5	.	+13	.	+ 2	.	+ 3	.	+ 2	.	+ 5,9	.	+ 7	.	+21

¹ De indicatoren van de prijzen worden niet in aanmerking genomen bij de berekening van de synthetische curve omdat ze geen conjunctueel patroon vertonen. Aangezien ze evenwel snelle en betrouwbare informatie verschaffen worden de prijs-indicatoren toch p.m. opgenomen.

² De afvlakking gebeurt op grond van de seizoengezuiverde bruto reeks.

I - 4c.1 — **BOUWNIJVERHEID**

Getalwaarde van de synthetische curve en van haar componenten (vervolg 1)

Burgerlijke bouwkunde en wegenwerken

	Verloop								Beoordeling van de verzekerde activiteitsduur		Vooruitzichten				Synthetische curve		p.m. Prijzen ¹				
	bedrag van de uitgevoerde werken		aantal inschrijvingen op aanbestedingen en prijsoffertes		bedrag van de uit te voeren werken		aantal gesloten contracten				tewerkstelling		vraag				verloop		vooruitzichten		
	Afgevlakte reeks ²	Seizoen-gezuiverde bruto reeks	Afgevlakte reeks ²	Seizoen-gezuiverde bruto reeks	Afgevlakte reeks ²	Seizoen-gezuiverde bruto reeks	Afgevlakte reeks ²	Seizoen-gezuiverde bruto reeks	Afgevlakte reeks ²	Seizoen-gezuiverde bruto reeks	Afgevlakte reeks ²	Seizoen-gezuiverde bruto reeks	Afgevlakte reeks ²	Seizoen-gezuiverde bruto reeks	Afgevlakte reeks ²	Seizoen-gezuiverde bruto reeks	Afgevlakte reeks ²	Seizoen-gezuiverde bruto reeks	Afgevlakte reeks ²	Seizoen-gezuiverde bruto reeks	
1989	September	+ 3,4	- 8	+ 9,5	+ 8	-10,9	- 3	+ 4,0	+ 9	-44,4	-43	+ 1,4	+ 7	+ 9,4	+ 9	- 3,6	- 3,0	+ 0,9	+ 2	+ 4,9	+ 1
	Oktober	+ 4,1	+12	+ 9,5	+11	-10,6	-15	+ 5,5	- 1	-43,6	-44	+ 2,0	- 1	+10,6	+13	- 3,0	- 3,6	+ 0,5	+ 2	+ 5,4	+ 2
	November	+ 4,9	+ 6	+ 8,6	+16	-10,4	-12	+ 6,4	+ 8	-43,1	-43	+ 2,3	+ 2	+11,9	+ 7	- 2,7	- 2,3	- 0,4	- 4	+ 6,4	+ 6
	December	+ 4,5	- 5	+ 6,8	+ 8	-10,1	- 8	+ 6,8	- 1	-43,0	-40	+ 2,1	+ 4	+13,1	+14	- 2,8	- 4,0	- 1,0	- 3	+ 7,6	+10
1990	Januari	+ 2,6	+38	+ 4,5	+ 3	-10,0	-10	+ 6,5	+10	-43,0	-39	+ 1,0	+ 3	+12,5	+17	- 3,5	+ 3,1	- 1,1	0	+ 8,4	+ 7
	Februari	- 0,4	+ 6	+ 1,6	+ 4	- 9,5	0	+ 5,5	+15	-43,1	-43	- 0,9	+ 1	+ 9,9	+21	- 4,9	+ 0,6	- 1,6	0	+ 8,4	+12
	Maart	- 4,1	- 3	- 1,1	- 2	- 8,9	-10	+ 4,5	+ 4	-43,4	-44	- 2,6	- 5	+ 7,1	+ 3	- 6,4	- 8,1	- 2,0	- 3	+ 7,5	+12
	April	- 6,8	- 9	- 3,3	- 5	- 8,6	-21	+ 3,9	- 1	-43,5	-43	- 4,4	- 8	+ 4,1	-18	- 7,6	-15,0	- 2,5	- 1	+ 5,9	+ 4
	Mei	- 7,9	-15	- 4,6	-12	- 8,4	- 6	+ 3,6	+ 3	-43,6	-48	- 5,4	- 9	+ 3,3	+ 1	- 8,1	-12,3	- 3,6	- 6	+ 4,4	+ 3
	Juni	- 7,0	- 9	- 4,0	-12	- 8,6	- 6	+ 4,1	+ 9	-43,8	-45	- 5,6	- 3	+ 4,8	+13	- 8,0	- 7,6	- 5,3	- 5	+ 3,3	+ 6
	Juli	- 4,3	- 6	- 2,0	- 5	- 9,0	- 9	+ 4,8	+ 9	-43,8	-32	- 6,0	+ 2	+ 5,6	+ 9	- 7,9	- 4,6	- 7,3	- 3	+ 2,4	+ 1
	Augustus	- 1,3	+ 3	0,0	+ 3	- 9,5	-18	+ 4,0	- 3	-44,0	-36	- 6,4	- 6	+ 5,5	- 1	- 7,8	- 8,3	- 9,0	-11	+ 1,9	0
	September	+ 1,1	+ 1	+ 1,3	+ 6	- 9,6	-17	+ 3,4	- 4	-44,4	-44	- 6,9	- 7	+ 4,3	+11	- 7,9	- 7,7	-10,0	-12	+ 1,8	+ 2
	Oktober	+ 1,0	+ 6	0,0	+19	- 8,9	0	+ 2,9	+10	-44,6	-49	- 7,6	- 9	+ 2,3	+ 4	- 8,5	- 2,7	- 9,4	-12	+ 1,6	+ 2
	November	- 1,3	+ 5	- 3,0	- 3	- 9,0	- 5	+ 2,3	+ 4	-44,3	-48	- 8,0	- 7	+ 0,9	- 6	- 9,4	- 8,6	- 7,5	- 8	+ 1,5	0
	December	- 3,8	- 7	- 6,0	-15	- 9,5	-13	+ 3,1	- 4	-43,1	-45	- 7,3	-11	+ 2,3	-11	-10,1	-15,1	- 5,3	+ 1	+ 1,8	+ 4
1991	Januari	- 7,3	-17	- 7,3	- 9	-11,3	- 6	+ 4,3	+ 4	-41,6	-38	- 5,5	-13	+ 5,5	+ 1	-10,8	-11,1	- 3,1	- 4	+ 2,3	- 3
	Februari	-10,0	-48	- 5,5	-23	-14,8	-27	+ 4,8	-15	-39,9	-38	- 3,5	+ 4	+ 8,5	+22	-10,5	-17,9	- 1,9	- 3	+ 3,1	+ 1
	Maart	-10,5	-11	- 2,5	+14	-17,4	-22	+ 5,3	+12	-38,6	-40	- 1,8	+ 3	+10,6	+14	- 9,4	- 1,1	- 1,1	- 1	+ 4,4	+ 4
	April	-10,5	0	+ 0,5	+25	-18,4	- 3	+ 5,3	+14	-37,9	-44	- 1,0	- 1	+10,4	+13	- 8,3	+ 0,6	- 0,6	+ 2	+ 5,4	+ 8
	Mei	- 9,3	-24	+ 2,0	- 1	-17,8	-20	+ 4,4	+ 6	-37,4	-36	- 1,0	- 4	+ 8,6	+ 3	- 7,2	-10,9	- 0,4	+ 1	+ 6,1	+ 6
	Juni	.	-11	.	+ 3	.	-10	.	+ 2	.	-34	.	- 2	.	+ 5	.	- 6,7	.	- 6	.	+11
	Juli	.	- 7	.	- 4	.	-23	.	- 7	.	-37	.	- 1	.	+ 6	.	-10,4	.	0	.	+ 6
	Augustus	.	+ 5	.	+14	.	-14	.	0	.	-37	.	+11	.	+ 8	.	- 1,9	.	- 7	.	+ 7
	September	.	0	.	-18	.	- 8	.	+ 1	.	-41	.	+ 8	.	+11	.	- 6,7	.	0	.	+ 9

¹ De indicatoren van de prijzen worden niet in aanmerking genomen bij de berekening van de synthetische curve omdat ze geen conjunctureel patroon vertonen. Aangezien ze evenwel snelle en betrouwbare informatie verschaffen worden de prijs-indicatoren toch p.m. opgenomen.

² De afvlakking gebeurt op grond van de seizoengezuiverde bruto reeks.

I - 4c.2 — BOUWNIJVERHEID

Synthetische curven

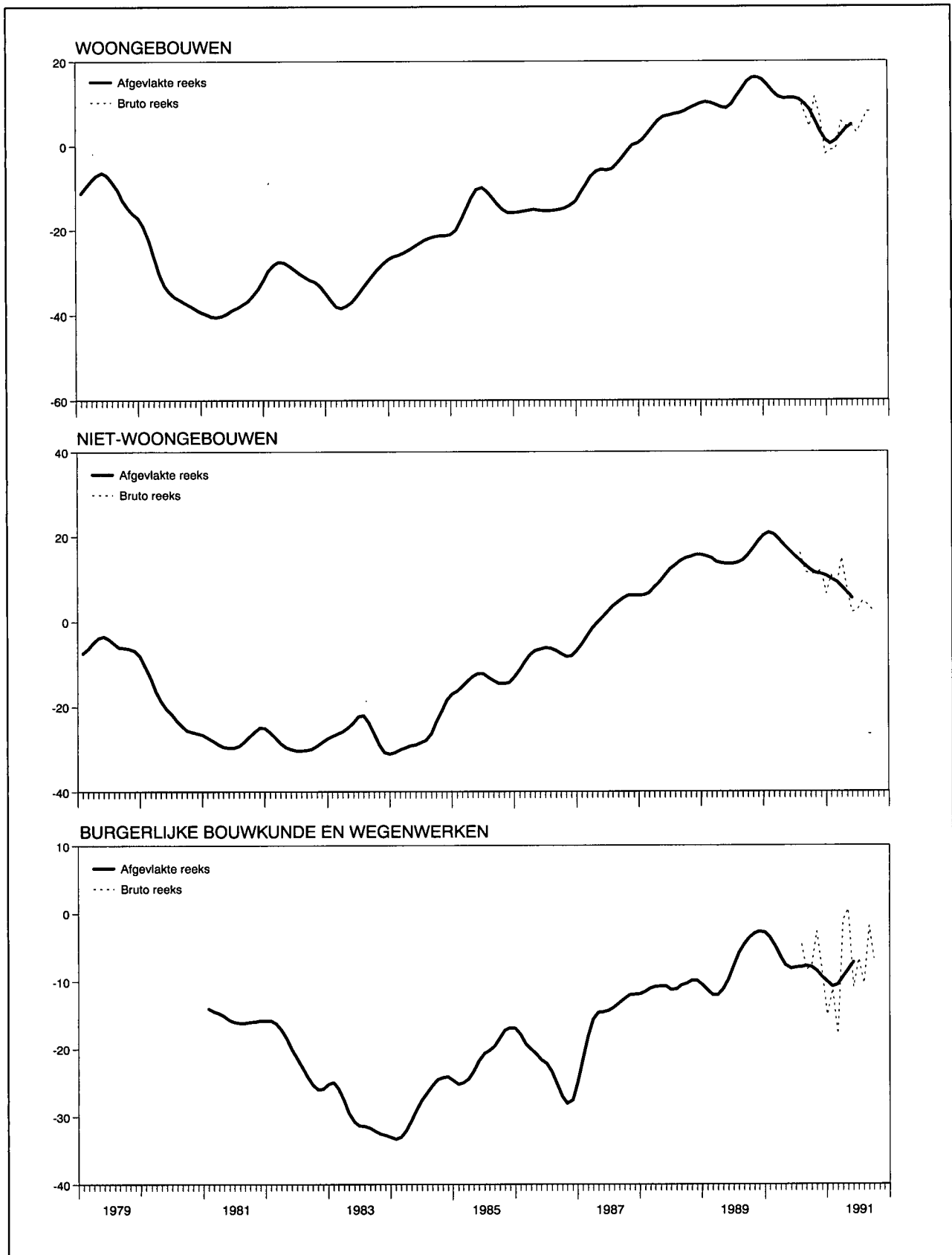

I - 4c.3 — BOUWNIJVERHEID

Brutoresultaten per sector

	1990	1991			
	September	1 ^e kwartaal	2 ^e kwartaal	3 ^e kwartaal	September
A. Verloop van het activiteitstempo¹					
Rompwerken van gebouwen	+ 3	+ 2	+ 15	+ 9	+ 21
waaronder :					
Woongebouwen	0	0	+ 17	+ 12	+ 22
Niet-woongebouwen	+ 9	+ 7	+ 12	+ 5	+ 18
Werken van burgerlijke bouwkunde en wegen- werken	—	—	—	—	—
B. Verloop van het bedrag van de uitgevoerde werken²					
Rompwerken van gebouwen	—	—	—	—	—
waaronder :					
Woongebouwen	—	—	—	—	—
Niet-woongebouwen	—	—	—	—	—
Werken van burgerlijke bouwkunde en wegen- werken	+ 19	- 40	- 37	- 39	+ 17
C. Beoordeling van de gemiddelde verzekerde activiteitsduur³					
Rompwerken van gebouwen	+ 12	+ 3	+ 15	+ 9	+ 5
waaronder :					
Woongebouwen	+ 10	0	+ 17	+ 12	+ 9
Niet-woongebouwen	+ 15	+ 7	+ 13	+ 6	- 1
Werken van burgerlijke bouwkunde en wegen- werken	- 40	- 41	- 37	- 39	- 39
D. Vooruitzichten omtrent het aantal werknemers tijdens de volgende drie maanden²					
Rompwerken van gebouwen	+ 15	+ 16	+ 13	+ 9	+ 4
waaronder :					
Woongebouwen	+ 11	+ 16	+ 14	+ 10	+ 8
Niet-woongebouwen	+ 24	+ 16	+ 10	+ 9	- 1
Werken van burgerlijke bouwkunde en wegen- werken	- 13	+ 3	+ 2	+ 6	+ 5
E. Vooruitzichten omtrent de ontwikkeling van de prijzen tijdens de volgende drie maanden²					
Rompwerken van gebouwen	+ 21	+ 19	+ 24	+ 18	+ 20
waaronder :					
Woongebouwen	+ 22	+ 22	+ 29	+ 19	+ 24
Niet-woongebouwen	+ 20	+ 15	+ 17	+ 16	+ 13
Werken van burgerlijke bouwkunde en wegen- werken	0	+ 4	+ 6	+ 6	+ 6

¹ Netto verschil tussen de percentages van de antwoorden « versneld » en « vertraagd ».

² Netto verschil tussen de percentages van de antwoorden « vermeerdering » en « vermindering ».

³ Netto verschil tussen de percentages van de antwoorden « meer dan voldoende » en « onvoldoende ».

I - 4d. — HANDEL

Getalwaarde van de synthetische curve en van haar componenten

	Verloop		Beoordeling				Vooruitzichten						Synthetische curve		p.m. Verkoopprijzen ¹				
	omzet		omzet		voorraden		bestellingen bij Belgische leveranciers		bestellingen bij buitenlandse leveranciers		vraag				verloop		vooruitzichten		
	Afgevlakte reeks ²	Seizoen-gezuiverde bruto reeks	Afgevlakte reeks ²	Seizoen-gezuiverde bruto reeks	Afgevlakte reeks ²	Seizoen-gezuiverde bruto reeks	Afgevlakte reeks ²	Seizoen-gezuiverde bruto reeks	Afgevlakte reeks ²	Seizoen-gezuiverde bruto reeks	Afgevlakte reeks ²	Seizoen-gezuiverde bruto reeks	Afgevlakte reeks ²	Seizoen-gezuiverde bruto reeks	Afgevlakte reeks ²	Seizoen-gezuiverde bruto reeks	Afgevlakte reeks ²	Seizoen-gezuiverde bruto reeks	
1989	September	+13,1	+7	+3,9	+0	+17,0	+20	+9,5	+10	+13,9	+12	+16,1	+17	+7,1	+4,3	+14,4	+17	+20,4	+20
	Oktober	+15,8	+23	+5,8	+5	+16,8	+18	+9,8	+8	+15,6	+17	+16,1	+14	+8,3	+8,2	+14,0	+13	+18,8	+18
	November	+18,0	+15	+7,4	+7	+15,9	+17	+10,1	+13	+15,6	+18	+15,5	+22	+9,2	+9,7	+13,4	+15	+17,1	+18
	December	+19,5	+16	+8,9	+8	+14,6	+15	+9,9	+20	+14,0	+18	+14,4	+29	+9,4	+12,7	+12,6	+8	+16,1	+14
1990	Januari	+21,5	+24	+11,1	+10	+13,4	+12	+8,8	+4	+12,0	+9	+13,1	+6	+9,7	+6,8	+12,3	+8	+15,4	+12
	Februari	+22,6	+27	+13,8	+18	+12,4	+11	+8,0	+6	+10,0	+9	+12,4	+11	+10,0	+10,0	+12,4	+12	+15,0	+15
	Maart	+23,4	+19	+15,6	+14	+12,0	+12	+7,0	+19	+9,0	+9	+12,6	+12	+10,0	+10,2	+12,9	+16	+15,0	+16
	April	+24,0	+26	+16,4	+20	+12,3	+12	+6,4	+1	+9,4	+8	+13,4	+16	+10,0	+9,8	+13,4	+15	+15,0	+15
	Mei	+23,6	+24	+15,9	+19	+12,8	+11	+6,6	+7	+10,1	+12	+14,0	+13	+9,9	+10,7	+13,5	+13	+15,3	+13
	Juni	+22,0	+14	+14,4	+9	+13,3	+17	+6,9	+3	+10,4	+7	+14,4	+15	+9,2	+5,2	+13,1	+7	+15,8	+17
	Juli	+19,0	+35	+13,0	+15	+13,8	+14	+7,0	+7	+10,1	+13	+13,8	+17	+8,0	+12,2	+12,1	+15	+16,1	+14
	Augustus	+15,5	+4	+10,8	+11	+13,9	+20	+7,3	+9	+9,5	+13	+12,3	+14	+6,8	+5,2	+11,1	+13	+16,4	+20
	September	+12,5	+21	+7,5	+13	+13,1	+5	+6,1	+9	+8,3	+8	+10,0	+9	+5,0	+9,2	+10,3	+10	+16,1	+20
	Oktober	+10,8	+10	+4,8	+1	+12,4	+13	+3,0	-7	+6,8	+2	+7,0	+2	+2,8	-0,8	+9,6	+9	+15,4	+16
	November	+9,9	+7	+1,8	-3	+12,6	+17	-0,6	-4	+4,5	+6	+4,4	0	+0,8	-1,8	+9,4	+9	+14,6	+11
	December	+8,4	+15	-1,3	+1	+13,5	+9	-4,6	+14	+0,6	+9	+2,5	+9	-2,1	+6,5	+9,1	+15	+14,0	+12
1991	Januari	+5,5	+11	-4,4	+1	+15,4	+9	-7,4	-9	-3,9	-4	+1,9	-14	-4,8	-4,0	+8,8	0	+13,8	+14
	Februari	+2,1	-27	-8,3	-19	+18,1	+17	-8,1	-9	-7,6	-12	+2,1	+7	-6,6	-12,8	+8,5	+4	+13,8	+24
	Maart	-0,6	+1	-11,6	-9	+20,4	+25	-8,3	-8	-10,1	-11	+2,6	0	-8,1	-8,7	-8,5	+15	+13,9	+13
	April	-2,1	-3	-13,6	-14	+22,1	+20	-8,1	-5	-10,9	-12	+3,0	+3	-8,7	-8,5	+8,3	+9	+14,0	+16
	Mei	-2,4	-4	-14,3	-18	+23,5	+24	-8,3	-11	-9,9	+2	+3,0	+3	-8,7	-8,7	+7,9	+7	+13,8	+14
	Juni	.	-2	.	-15	.	+27	.	-5	.	-10	.	+4	.	-9,2	.	+12	.	+9
	Juli	.	+26	.	+7	.	+24	.	-12	.	-14	.	+7	.	-1,7	.	+6	.	+15
	Augustus	.	+4	.	-10	.	+13	.	-7	.	0	.	0	.	-4,3	.	+5	.	+6
	September	.	-6	.	-14	.	+16	.	-14	.	-4	.	0	.	-9,0	.	+1	.	+12

¹ De indicatoren van de prijzen worden niet in aanmerking genomen bij de berekening van de synthetische curve omdat ze geen conjunctureel patroon vertonen. Aangezien ze evenwel snelle en betrouwbare informatie verschaffen worden de prijs-indicatoren toch p.m. opgenomen.

² De afvlakking gebeurt op grond van de seizoengezuiverde bruto reeks.

Bibliografische referenties: *Tijdschrift voor Documentatie en Voorlichting*, XLIV^e jaargang, deel II, n^o 4, oktober 1969, blz. 349-364; *Tijdschrift van de Nationale Bank van België*, LXV^e jaargang, deel II, n^o 2-3, augustus-september 1990, blz. 53-64.

I - 5 — INVESTERINGEN IN VASTE KAPITAALGOEDEREN IN DE VERWERKENDE NIJVERHEID

(veranderingspercentages t.o.v. het voorafgaande jaar van de gegevens in werkelijke prijzen)

	Opeenvolgende vooruitzichten van de enquête « investeringen » van de NBB			Verwezenlijkingen		
	In de herfst van het voorafgaande jaar	In de lente van het beschouwde jaar	In de herfst van het beschouwde jaar	Enquête « investeringen » van de NBB ¹	Statistiek opgesteld op grond van de gegevens afkomstig van de BTW-statistiek ²	Jaarstatistiek van de industriële investeringen ²
1980	+ 19,1	+ 31,1	+ 22,1	+ 28,9	+ 14,6	+ 23,4
1981	+ 4,3	+ 1,8	- 2,3	- 3,1	- 9,4	- 3,1
1982	- 5,8	+ 4,5	+ 9,1	+ 18,1	+ 18,1	+ 16,8
1983	- 6,9	- 7,2	+ 1,0	+ 3,8	0	+ 5,3
1984	+ 1,9	+ 11,5	+ 10,4	+ 10,6	+ 17,5	+ 7,3
1985	+ 2,8	+ 12,3	+ 5,0	+ 13,0	+ 8,0	+ 14,9
1986	+ 11,9	+ 21,7	+ 12,2	+ 13,0	+ 11,5	+ 11,9
1987	+ 13,9	+ 11,2	+ 4,7	+ 6,6	+ 10,9	+ 6,4
1988	+ 9,0	+ 16,7	+ 13,8	+ 19,8	+ 24,6	+ 28,3
1989	+ 19,9	+ 22,3	+ 13,6	+ 13,0	+ 15,4	
1990	+ 17,9	+ 23,0	+ 12,8	+ 14,5		
1991	+ 4,1	+ 6,0				

¹ Resultaten van de voorjaarsenquête van het volgende jaar.

² Bron : NIS.

Bibliografische referentie : *Tijdschrift van de Nationale Bank van België* : LXI^e jaargang, deel I, n^o 6, juni 1986 : « Brutovorming van vast kapitaal in de Belgische verwerkende nijverheid : Overzicht van de beschikbare statistische bronnen en specifieke bijdrage van de halfjaarlijkse enquête van de Nationale Bank van België ».

II. — BEVOLKING, WERKGELEGENHEID, WERKLOOSHEID

1. — BEVOLKING, VRAAG NAAR EN AANBOD VAN ARBEIDSPLAATSEN

Bronnen : Ministerie van Arbeid en Tewerkstelling, NIS, RSZ, RVA.

	1981	1982	1983	1984	1985	1986	1987	1988 *
<i>Bevolking (duizenden) :</i>								
Totale bevolking ¹	9.855	9.858	9.853	9.858	9.859	9.865	9.876	9.890
Beroepsbevolking ²	4.094	4.120	4.138	4.132	4.112	4.108	4.115	4.126
<i>Werkgelegenheid en werkloosheid (verandering in duizenden)³ :</i>								
1. <i>Vraag naar arbeidsplaatsen (beroepsbevolking) :</i>								
Totaal	+ 24	+ 26	+ 18	- 6	+ 20	- 3	+ 6	+ 12
Mannen	- 6	- 4	- 9	- 22	- 34	- 24	- 18	- 13
Vrouwen	+ 30	+ 30	+ 27	+ 17	+ 15	+ 20	+ 25	+ 25
Veranderingen tengevolge van wijzigingen in :								
1.1 de bevolking op arbeidsleeftijd ⁴ :								
Totaal	+ 14	+ 30	+ 24	+ 16	+ 14	+ 10	+ 6	+ 2
Mannen	+ 17	+ 28	+ 25	+ 17	+ 12	+ 6	+ 3	+ 1
Vrouwen	- 3	+ 2	0	- 1	+ 3	+ 4	+ 2	+ 1
1.2 de activiteitsgraad :								
Totaal	+ 10	- 4	- 6	- 22	- 34	- 13	0	+ 10
Mannen	- 23	- 32	- 34	- 39	- 46	- 30	- 21	- 14
Vrouwen	+ 33	+ 28	+ 27	+ 18	+ 12	+ 16	+ 22	+ 24
2. <i>Aanbod van arbeidsplaatsen (werkgelegenheid)</i>								
	- 69	- 49	- 37	- 6	+ 20	+ 25	+ 18	+ 53
vanwege :								
2.1 de bedrijven								
— landbouw, bosbouw en visserij	- 3	- 2	0	- 1	- 1	- 2	- 3	- 2
— industrie ⁵	- 48	- 32	- 20	- 10	- 15	- 15	- 21	- 13
— bouwnijverheid	- 29	- 22	- 19	- 14	- 1	+ 1	0	+ 8
— diensten	+ 8	+ 5	+ 8	+ 11	+ 29	+ 20	+ 53	+ 58
2.2 de niet-verhandelbare diensten ⁶								
	+ 3	+ 2	- 6	+ 7	+ 8	+ 18	- 14	+ 3
2.3 het buitenland ⁷								
	0	0	0	- 1	0	+ 2	+ 2	0
3. <i>Werkloosheid (1 - 2)⁸ :</i>								
Totaal	+ 93	+ 74	+ 55	+ 1	- 40	- 28	- 12	- 42
Mannen	+ 60	+ 44	+ 31	- 3	- 31	- 21	- 7	- 21
Vrouwen	+ 33	+ 31	+ 24	+ 4	- 8	- 7	- 5	- 21

¹ Aan het einde van het jaar.

² Ramingen eind juni. Inclusief gewapende macht.

³ Verandering op 30 juni van elk jaar tegenover hetzelfde tijdstip van het voorafgaande jaar. Tengevolge van afrondingen zijn de totalen niet noodzakelijk gelijk aan de som van de samenstellende delen.

⁴ Mannen van 15 tot 64 jaar; vrouwen van 15 tot 59 jaar.

⁵ Extractieve en verwerkende nijverheid, elektriciteit, gas en water.

⁶ Administratie, onderwijs, gewapende macht, derde arbeidscircuit, bijzonder tijdelijk kader en tewerkstelling van werklozen door de overheid.

⁷ Arbeidsplaatsen in het buitenland aangeboden aan personen in België woonachtig, verminderd met de arbeidsplaatsen in België aangeboden aan personen niet in België woonachtig.

⁸ Uitkeringsgerechtigde volledig werklozen, vrijwillig ingeschreven niet werkende werkzoekenden, andere verplicht ingeschreven werklozen, exclusief de werklozen tewerkgesteld in een beschutte werkplaats en de werklozen die een deeltijdse betrekking aanvaard hebben om aan de werkloosheid te ontsnappen.

II - 2. — WERKLOOSHEID EN OPENSTAANDE BETREKKINGEN

Bron : RVA.

	Werkzoekende werklozen ¹							Werkloosheidsgraad ⁵	Pro memorie : uitkerings gerechtigde werklozen, niet werkzoekend ²	Openstaande betrekkingen gemeld bij de RVA. ³		
	Uitkeringsgerechtigde volledig werklozen			Andere verplicht ingeschreven werklozen ⁴	Vrijwillig ingeschreven niet werkende werkzoekenden	Totaal					Meldingen ontvangen gedurende de maand ⁶	Nog openstaande betrekkingen ¹
	Met normale arbeidsgeschiktheid		Met gedeeltelijke of sterk verminderde arbeidsgeschiktheid									
	van jonger dan 25 jaar	van 25 jaar of ouder		duizenden	duizenden							
	(a)	(b)	(c)	(d)	(e)	(f) = (a) tot (e)	(g)			(h)	(i)	(j)
1983	156,4	299,4	49,2	56,3	28,2	589,5	14,2	—	10,3	6,2		
1984	149,0	313,7	49,7	57,5	25,9	595,8	14,4	—	10,8	8,0		
1985 Januari-Maart	137,1	325,0	50,8	59,4	21,4	598,5	14,6	—	13,0	18,4		
April-December		292,0	36,5			544,8	13,2	42,1				
1986	124,2	285,4	32,8	57,1	17,3	516,8	12,6	58,6	13,8	17,7		
1987	114,9	288,3	31,6	52,9	13,2	500,9	12,2	66,0	14,8	14,7		
1988	93,5	272,8	31,6	50,9	10,6	459,4	11,1	70,9	16,0	21,6		
1989	78,1	254,2	31,6	45,9	9,5	419,3	10,2	72,9	15,6	23,4		
1990	70,4	246,2	31,1	45,5	9,3	402,5	9,8	72,4	13,4	18,7		
1989 3 ^e kwartaal	75,9	255,7	32,0	63,3	9,5	436,4	10,0	72,9	13,2	24,6		
4 ^e kwartaal	69,7	249,0	31,2	59,1	9,5	418,5	9,8	73,5	13,5	19,5		
1990 1 ^e kwartaal	76,5	249,0	31,3	33,8	8,9	399,5	9,8	73,9	16,1	19,1		
2 ^e kwartaal	67,0	238,7	30,8	22,8	8,4	367,7	9,7	71,1	14,9	20,4		
3 ^e kwartaal	69,9	248,6	31,2	64,1	9,6	423,4	9,7	72,1	11,6	19,4		
4 ^e kwartaal	68,3	248,4	30,9	61,3	10,4	419,3	9,8	72,6	10,8	16,0		
1991 1 ^e kwartaal	81,9	255,7	31,4	36,2	10,7	415,9	10,0	73,4	13,1	15,0		
2 ^e kwartaal	75,6	249,1	31,3	26,0	10,9	392,9	10,2	73,8	12,6	16,2		
3 ^e kwartaal	78,8	262,7	32,1	68,0	11,6	453,2	10,3	74,2	11,4	17,4		
1990 September	67,6	245,0	30,8	70,6	9,7	423,7	9,7	72,1	13,6	19,1		
Oktober	67,6	246,0	30,9	65,9	10,3	420,7	9,8	72,4	14,7	17,5		
November	67,1	247,8	30,9	61,0	10,6	417,4	9,8	72,6	9,8	16,1		
December	70,2	254,6	31,0	57,1	10,3	423,2	9,8	72,9	7,8	14,4		
1991 Januari	80,5	257,4	31,3	43,5	10,4	423,1	9,9	73,5	13,7	14,7		
Februari	82,8	257,6	31,5	36,4	10,6	418,9	10,1	72,9	11,3	14,6		
Maart	82,4	252,1	31,3	28,8	11,1	405,7	10,0	73,8	14,4	15,7		
April	79,4	250,3	31,6	25,5	11,0	397,8	10,2	73,4	13,3	16,0		
Mei	75,0	248,2	31,2	24,6	10,9	389,9	10,2	73,7	12,1	16,1		
Juni	72,3	248,8	31,2	28,0	10,8	391,1	10,3	74,2	12,3	16,4		
Juli	79,5	261,5	31,8	59,0	12,0	443,8	10,2	74,2	8,5	16,3		
Augustus	80,5	266,4	32,2	70,2	11,1	460,4	10,4	74,1	11,4	18,0		
September	76,4	260,2	32,3	74,7	11,8	455,4	10,4	74,2	14,2	17,9		

¹ Jaar- of kwartaalgegevens : gemiddelde van de gegevens aan het einde van de maand. Voor de maandgegevens : aan het einde van de maand.

² Uitkeringsgerechtigde werklozen die, krachtens het Koninklijk Besluit van 29 december 1984, opteerden voor het statuut van niet-werkzoekende. Deze werklozen, die een werkloosheidsvergoeding blijven genieten en met maart 1985 begrepen in de kolommen (b) en (c) en dus in het totaal (f); hun verwijdering uit de werkzoekenden heeft dus het onderbreken van de continuïteit in de statistische reeksen tot gevolg. Deze kan, voor wat kolom (f) betreft, hersteld worden door aan de cijfers in kolom (f) deze uit kolom (h) toe te voegen. Zo ook laten de gegevens uit de tabel toe om, vanaf april 1985 een (seizoengezuiverde) werkloosheidsgraad te berekenen die tot op zekere hoogte vergelijkbaar is met deze uit de vorige periodes; het volstaat om voor de maand april 1985 en elk van de volgende maanden de werkloosheidsgraad te herberekenen volgens de formule :

$$\frac{[\text{kolom (f)} + \text{kolom (h)}] \times \text{kolom (g)}}{\text{kolom (f)}} = \text{werkloosheidsgraad}$$

³ Inclusief de openstaande betrekkingen die betrekking hebben op de stages van jongeren en het bijzonder tijdelijk kader en, vanaf september 1982, op het derde arbeidscircuit.

⁴ Exclusief de werklozen tewerkgesteld in een beschutte werkplaats, de werklozen die een betrekking met verkorte werktijd aanvaard hebben om aan de werkloosheid te ontsnappen en, vanaf januari 1985, de werkzoekenden die tijdens hun wachttijd deeltijds werken.

⁵ Totaal aantal werkzoekenden [kolom (f)] in procent van de beroepsbevolking (seizoengezuiverd).

⁶ Jaar- of kwartaalgegevens : jaar- of kwartaalgemiddelde van de maandelijkse gegevens.

Bibliografische referentie : Tijdschrift van de Nationale Bank van België : LX^e jaargang, deel II, n^o 1-2, juli-augustus 1985, blz. 29.

III. — LANDBOUW EN VISSERIJ

1. — LANDBOUW

Bronnen : NIS : Landbouwstatistieken, en Landbouw-Economisch Instituut.

	1982	1983	1984	1985	1986	1987	1988	1989
Oppervlakte cultuurgrond¹ (duizenden hectaren)								
Tarwe	170	187	177	180	181	185	186	203
Overige broodgranen	14	16	16	16	17	20	18	18
Andere dan broodgranen	177	170	168	149	152	146	145	129
Suikerbieten	124	109	117	118	113	106	109	106
Overige nijverheidsgewassen	12	14	17	16	13	16	16	17
Aardappelen	37	34	36	41	40	45	41	42
Overige wortel- en knolgewassen	17	15	15	15	14	14	12	12
Weiland	691	686	678	669	661	652	647	638
Groenteteelt	28	25	25	27	23	27	29	29
Fruiteelt	11	11	11	11	11	11	12	12
Diversen	123	133	136	148	158	155	154	156
Totaal ...	1.404	1.400	1.396	1.390	1.383	1.377	1.369	1.362
Plantaardige productie² (duizenden tonnen)								
Tarwe	1.010	1.003	1.249	1.150	1.257	1.047	1.252	1.402
Haver	153	80	92	94	59	60	70	45
Gerst	745	670	873	685	793	678	738	647
Overige granen	138	123	155	137	148	136	148	148
Suikerbieten	7.430	5.120	5.763	5.952	5.886	5.425	6.109	6.061
Aardappelen	1.582	978	1.332	1.522	1.401	1.620	1.614	1.443
Veestapel¹ (duizenden)								
Melkkoeien	968	984	994	973	947	922	892	872
Ander rundvee	2.057	2.102	2.129	2.119	2.113	2.157	2.179	2.255
Varkens	5.040	5.314	5.230	5.365	5.585	5.861	6.278	6.474
Dierlijke productie								
Melkleveringen aan de melkfabrieken (miljoenen liters)	2.963	3.091	2.961	3.037	3.197	3.043	2.960	3.033
Slachtingen (nettogewicht van het vlees in duizenden tonnen)	941	979	1.036	1.033	1.053	1.094	1.111	1.116

¹ Telling op 15 mei.

² Ramingen op grond van de opbrengst per hectare.

III - 2. — ZEEVISSERIJ

In Belgische havens geloste vis — Belgische vangsten

(duizenden tonnen)

Bron : Ministerie van Landbouw : Landbouwtijdschrift.

	1980	1981	1982	1983	1984	1985	1986	1987
Bodemvissen	25,7	26,0	24,9	27,8	27,7	28,0	27,7	29,1
Pelagische vis	2,5	7,6	9,3	5,4	4,1	3,1	0,5	0,1
Schaal- en weekdieren	2,4	2,3	3,0	2,9	2,7	2,6	2,3	2,2
Totaal ...	30,6	35,9	37,2	36,1	34,5	33,7	30,5	31,4

IV — NIJVERHEID

IV - 1. — INDUSTRIELE PRODUKTIE

(indexcijfers 1980 = 100)

Bron : NIS : Industriële statistieken

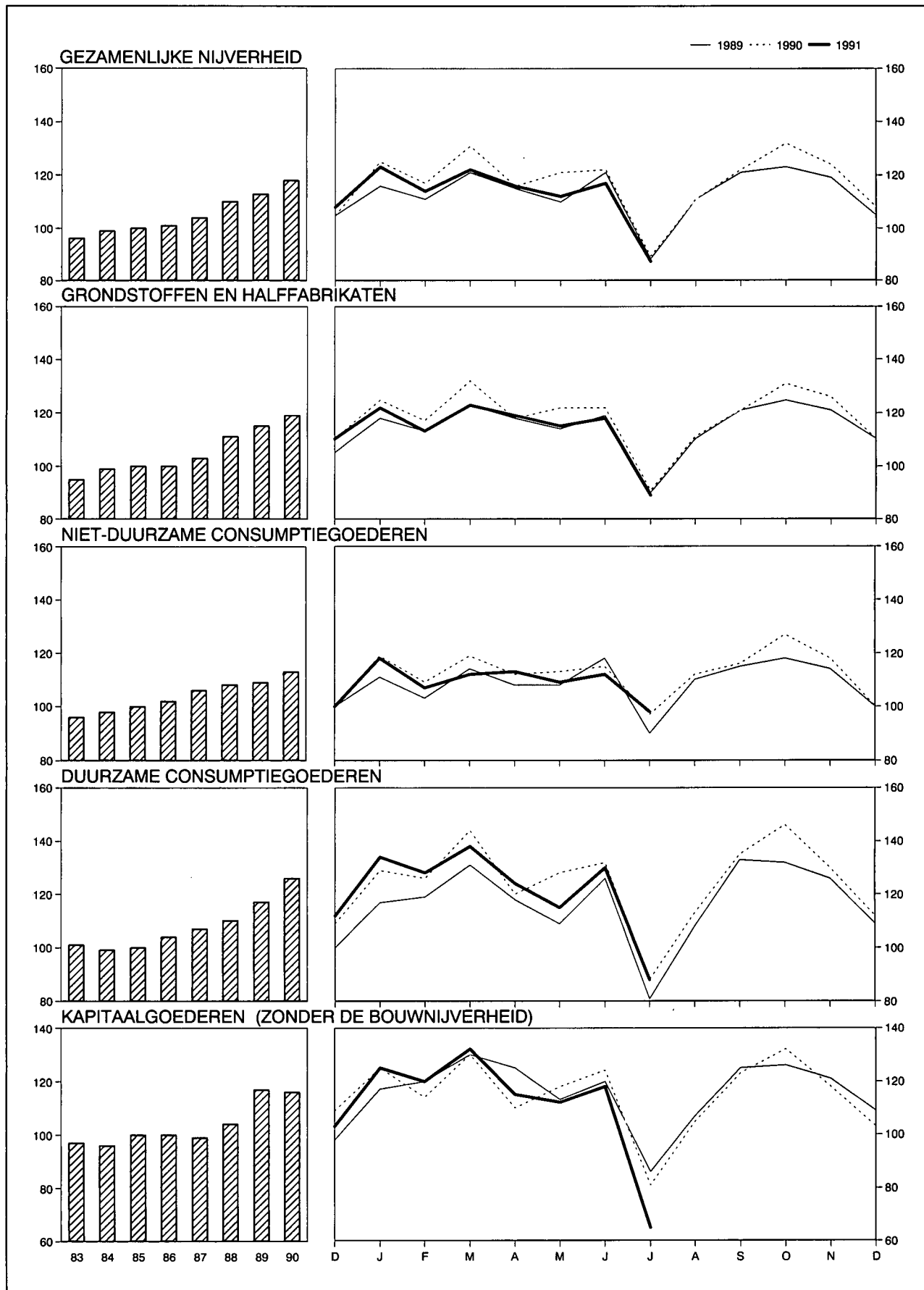

IV - 1. — INDUSTRIELE PRODUKTIE

(indexcijfers 1985 = 100)

Bron : NIS : Industriële statistieken.

Maandgemiddelden of maanden	Algemeen indexcijfer exclusief het bouwbedrijf	Waarvan :		Waarvan :				Algemeen indexcijfer inclusief het bouwbedrijf	Bouwbedrijf
		Verwerkende industrie	Extractieve bedrijven	Grondstoffen en half-fabrikaten	Niet duurzame consumptiegoederen	Duurzame consumptiegoederen	Kapitaal-goederen		
Weging t.o.v. de gezamenlijke industriële productie in 1988 en 1989	100,0	97,7	2,3	56,9	19,4	12,5	11,2	—	—
1983	96	96	106	95	96	101	97	101	120
1984	99	98	107	99	98	99	96	100	107
1985	100	100	100	100	100	100	100	100	100
1986	101	101	89	100	102	104	100	101	101
1987	104	104	77	103	106	107	99	103	100
1988	110	111	67	111	108	110	104	110	111
1989	113	115	54	115	109	117	117	114	118
1990	118	121	38	119	113	125	115	123	144
1989 2 ^e kwartaal	116	117	59	117	112	118	119	119	131
3 ^e kwartaal	106	108	48	107	105	107	106	107	111
4 ^e kwartaal	116	118	52	119	111	122	119	116	119
1990 1 ^e kwartaal	124	127	45	125	115	134	123	127	139
2 ^e kwartaal	120	122	41	121	113	127	117	127	160
3 ^e kwartaal	107	110	32	107	109	112	100	112	130
4 ^e kwartaal	122	125	33	122	115	129	119	126	148
1991 1 ^e kwartaal	119	123	24	119	112	133	126	118	111
2 ^e kwartaal	115	118	31	117	111	123	115	119	139
1990 Juli	89	91	21	91	97	88	71	85	65
Augustus	111	113	39	111	112	113	105	121	162
September	122	125	38	121	116	135	123	130	163
Oktober	132	135	41	131	127	146	133	141	180
November	124	127	36	126	118	130	119	132	164
December	108	111	23	110	100	112	104	106	99
1991 Januari	123	126	24	122	118	134	125	120	111
Februari	114	117	17	113	107	128	120	107	77
Maart	122	126	30	123	112	138	132	126	144
April	116	120	32	119	113	124	115	121	143
Mei	112	115	29	115	109	115	112	115	130
Juni	117	120	31	118	112	130	118	122	143
Juli	87	89	22	89	98	88	65	83	67

IV - 2 — PRODUKTIE VAN DE VERWERKENDE INDUSTRIE

Indeling naar de bedrijfstak

(indexcijfers 1985 = 100)

Bron : NIS : Industriële statistieken.

Maandgemiddelden of maanden	Metaal- verwerking	Chemie en rubber	Basismetallurgie			Levens- middelen en drank	Elektriciteit	Niet-metaal- houdende minerale produkten	Textiel	Hout	Kleding en schoeisel	Papier en karton	Water- voorziening	Aardolie- raffinaderijen
			Ijzer en staal	Vormstaal- gieterij, gieterij, draad- trekkerij, metaal- trekkerij en walsen	Non-ferro- metalen									
Weging t.o.v. de gezamenlijke ver- werkende industrie in 1988 en 1989 ¹	28,4	17,9	6,1	2,0	2,4	10,1	9,4	4,8	5,3	4,4	2,6	2,5	2,2	0,8
1983	96	92	93	97	93	95	92	105	100	101	107	93	94	122
1984	96	97	104	100	96	98	96	110	100	99	102	99	95	115
1985	100	100	100	100	100	100	100	100	100	100	100	100	100	100
1986	101	103	92	94	98	102	102	102	101	104	105	102	98	143
1987	100	111	93	89	101	105	111	107	101	115	98	112	100	146
1988	108	120	106	95	111	108	114	120	102	120	94	123	100	156
1989	114	125	103	94	118	113	118	130	106	135	111	124	104	167
1990	119	131	108	105	122	121	124	130	110	138	118	130	100	156
1989 2 ^e kwartaal	115	127	101	97	115	116	112	136	113	145	101	130	107	162
3 ^e kwartaal	104	116	104	82	111	112	107	121	88	115	108	118	107	175
4 ^e kwartaal	119	125	104	93	121	115	131	134	111	145	113	123	102	166
1990 1 ^e kwartaal	127	137	116	110	129	116	133	134	123	142	131	134	97	148
2 ^e kwartaal	122	134	109	122	128	119	114	135	114	146	110	135	103	184
3 ^e kwartaal	104	121	103	85	111	118	114	117	91	118	116	122	104	162
4 ^e kwartaal	124	132	105	95	122	130	135	132	112	147	114	130	101	132
1991 1 ^e kwartaal	123	134	111	.	125	112	137	116	109	145	143	133	101	180
2 ^e kwartaal	113	133	113	.	117	114	119	129	103	160	110	131	105	179
1990 Juli	76	115	95	83	89	103	106	94	68	93	88	104	102	191
Augustus	109	120	109	97	115	123	116	124	89	118	118	125	106	173
September	127	128	106	99	127	128	119	133	115	143	141	138	105	122
Oktober	138	143	110	109	139	138	131	147	129	165	132	148	99	79
November	126	134	114	101	124	139	135	134	118	147	109	135	88	137
December	109	117	90	74	103	111	139	115	90	128	101	106	101	180
1991 Januari	124	139	112	105	134	120	143	126	110	145	138	134	98	187
Februari	118	128	106	92	119	105	137	99	105	132	143	129	98	177
Maart	128	135	115	.	121	112	132	124	113	158	149	136	106	178
April	113	137	114	.	124	115	121	127	105	156	114	135	105	178
Mei	110	129	115	.	112	113	121	126	96	144	98	122	103	184
Juni	116	132	109	.	116	115	115	135	107	181	117	135	107	175
Juli	67	114	94	.	90	105	110	91	65	98	100	103	98	193

¹ De tabaks-, cokes- en ledernijverheid waarvan de indexcijfers van de productie niet in de tabel opgenomen zijn, vertegenwoordigen respectievelijk 0,8%, 0,2% en 0,1% van de gezamenlijke productie in de verwerkende industrie.

IV - 3. — ENERGIE

Bronnen : cokes en steenkool : MEZ, Administratie van het Mijnwezen ; overige gegevens : NIS.

Maandgemiddelden of maanden	Petroleum (duizenden tonnen)					Gas (miljoenen m ³)	Cokes (duizenden tonnen)		Steenkool (duizenden tonnen)		Elektriciteit (miljoenen kWh)		
	Verwerking van ruwe petroleum	Binnenlands verbruik					Invoer van aardgas in de BLEU	Netto-productie	Binnenlands verbruik	Productie		Binnenlands verbruik	Netto-productie
		Totaal ¹	waarvan :										
		Auto-benzine	Gas-oil en lichte stookolie	Residuele stookolie									
1983	1.652	1.200	215	562	236	766	426	416	508	1.036	4.159		
1984	1.560	1.142	216	573	170	769	494	492	525	1.201	4.321		
1985	1.356	1.197	208	637	186	779	497	478	518	1.192	4.515		
1986	1.935	1.326	227	714	229	695	428	421	466	1.046	4.626		
1987	2.004	1.284	236	698	182	776	436	406	363	1.034	5.000		
1988	1.974	1.307	245	701	195	.	462	455	207	1.142	5.159		
1989	2.048	1.274	240	695	172	.	455	436	158	1.150	5.326		
1990	2.103	1.252	227	700	146	.	*452	*440	* 87	*1.249	5.572		
1989 1 ^e kwartaal	1.966	1.357	233	796	225	.	457	453	208	1.199	5.494		
2 ^e kwartaal	2.087	1.116	258	553	125	.	449	425	174	1.166	5.069		
3 ^e kwartaal	2.068	1.146	248	579	153	.	453	434	116	980	4.835		
4 ^e kwartaal	2.072	1.429	221	852	186	.	461	433	134	1.253	5.905		
1990 1 ^e kwartaal	2.199	1.351	222	791	180	.	*455	*459	*136	*1.224	6.005		
2 ^e kwartaal	2.464	1.286	239	674	178	.	*461	*457	* 90	*1.330	5.049		
3 ^e kwartaal	2.103	1.311	222	768	139	.	*451	*415	* 59	*1.059	5.134		
4 ^e kwartaal	1.647	1.061	226	567	89	.	*439	*427	* 61	*1.384	6.099		
1991 1 ^e kwartaal	2.504	1.468	205	881	208	6.206		
1990 Mei	2.506	1.213	242	582	183	.	*472	*447	* 92	*1.511	4.902		
Juni	2.368	1.323	240	719	179	.	*452	*450	* 77	*1.185	5.035		
Juli	2.492	1.305	221	733	186	.	*464	*398	* 40	*1.154	4.779		
Augustus	2.179	1.642	250	996	215	.	*453	*429	* 71	* 905	5.251		
September	1.639	985	195	576	15	.	*436	*419	* 67	*1.119	5.371		
Oktober	963	909	219	475	42	.	*445	*464	* 75	*1.137	5.916		
November	1.655	1.008	207	559	78	.	*427	*438	* 68	*1.773	6.098		
December	2.323	1.266	251	666	146	.	*446	*380	* 39	*1.242	6.283		
1991 Januari	2.526	1.660	213	1.139	154	6.459		
Februari	2.426	1.397	185	820	232	6.201		
Maart	2.559	1.347	217	684	238	5.957		
April	2.446	1.209	212	629	170	5.465		
Mei	2.531	1.040	235	520	110	5.469		

¹ Autobenzine, gas-oil, lichte stookolie, vliegtuigbenzine en carbureactor (type benzine), speciale benzine en white spirit, petroleum en carbureactor (type petroleum), smeer-

olie en andere smeerprodukten, residuele petroleumteer, asfaltachtige aardpek, energetisch en scheikundig petroleumgas.

IV - 4. — METAAL

Bron : IJzer- en staalnijverheid : Eurostat; Metaalverwerkende nijverheid : NIS : Industriële statistieken.

Maandgemiddelden of maanden ²	IJzer- en staalnijverheid (duizenden tonnen)		Metaalverwerkende nijverheid (mijarden franken)			Verzendingen
	Productie van ruwstaal	Productie van afgewerkt staal	Binnengekomen bestellingen			
			voor de binnen- landse markt	voor de uitvoer	Totaal	
1983	846	583	19,0	47,3	66,3	67,7
1984	942	674	20,3	52,7	73,0	71,0
1985	890	666	21,7	58,3	80,1	80,1
1986	809	614	22,2	61,7	83,9	84,6
1987	815	618	21,7	64,8	86,5	86,8
1988	935	731	24,5	71,1	95,5	94,4
1989	914	718	29,8	79,2	109,0	105,4
1990	955	761	32,1	82,7	114,8	112,7
1989 1 ^e kwartaal	915	734	27,8	82,2	109,9	105,4
2 ^e kwartaal	914	775	29,2	82,6	111,8	111,5
3 ^e kwartaal	909	644	27,4	68,2	95,7	89,2
4 ^e kwartaal	918	720	34,6	84,0	118,6	115,4
1990 1 ^e kwartaal	* 1.022	* 822	* 34,1	* 88,2	* 122,3	* 114,5
2 ^e kwartaal	* 966	* 799	* 33,1	* 82,4	* 115,7	* 115,1
3 ^e kwartaal	* 901	* 664	* 28,4	* 71,1	* 99,6	* 99,0
4 ^e kwartaal	* 930	* 757	* 32,5	* 89,1	* 121,7	* 121,4
1991 1 ^e kwartaal	* 989	* 830	* 30,8	* 85,7	* 116,5	* 112,1
1990 April	* 943	* 837	* 31,2	* 75,9	* 107,1	* 105,7
Mei	* 1.034	* 807	* 34,0	* 82,9	* 116,9	* 116,2
Juni	* 920	* 754	* 34,7	* 88,6	* 123,2	* 124,5
Juli	* 817	* 542	* 21,2	* 55,6	* 76,8	* 77,1
Augustus	* 959	* 688	* 34,2	* 70,5	* 104,7	* 98,6
September	* 926	* 761	* 30,1	* 87,5	* 117,4	* 121,3
Oktober	* 979	* 830	* 33,7	* 98,6	* 132,3	* 133,0
November	* 1.013	* 839	* 29,2	* 85,4	* 114,7	* 122,4
December	* 799	* 601	* 34,7	* 83,3	* 118,0	* 108,7
1991 Januari	* 1.003	* 836	* 30,9	* 84,8	* 115,7	* 112,6
Februari	* 942	* 778	* 29,8	* 83,2	* 112,9	* 106,9
Maart	* 1.023	* 875	* 31,7	* 89,1	* 120,8	* 116,9
April	* 1.019	* 817

IV - 5. — BOUWNIJVERHEID

Bronnen : gunstige adviezen : Ministerie van Openbare Werken, Bestuur van Stedebouw (per gewest) ; overige gegevens : NIS : Industriële statistieken.

Maandgemiddelden of maanden	Woningen					Overige gebouwen					Productie Indexcijfer 1985 = 100 ¹
	Gunstige adviezen	Bouwvergunningen		Begonnen gebouwen		Gunstige adviezen	Bouwvergunningen		Begonnen gebouwen		
		Aantal	Aantal	Volume	Aantal		Volume	Aantal	Aantal	Volume	
	(duizen- den)	(duizen- den)	(duizen- den m ³)	(duizen- den)	(duizen- den m ³)	(duizen- den)	(duizen- den)	(duizen- den m ³)	(duizen- den)	(duizen- den m ³)	
1983	1,8	1,9	1.182	2,3	1.393	0,7	0,5	1.748	0,5	1.848	120
1984	1,9	2,3	1.422	2,0	1.248	0,4	0,6	1.839	0,5	1.514	107
1985	2,2	2,5	1.571	2,4	1.481	0,4	0,6	2.168	0,5	1.859	101
1986	1,9	2,5	1.536	2,0	1.275	0,4	0,6	2.115	0,5	1.673	102
1987	3,1	1.904	2,4	1.517	.	0,7	2.789	0,5	1.910	100
1988	3,8	2.292	3,0	1.817	.	0,7	3.383	0,6	2.818	111
1989	4,2	2.568	3,6	2.233	.	0,8	3.958	0,7	3.126	117
1990	4,3	2.646	3,4	2.154	.	0,8	4.338	0,7	3.058	144
1989 2 ^e kwartaal	4,6	2.846	3,7	2.329	.	0,9	3.937	0,6	2.662	—
3 ^e kwartaal	4,1	2.554	2,9	1.844	.	0,8	4.608	0,6	2.267	—
4 ^e kwartaal	4,1	2.497	4,2	2.601	.	0,7	3.936	0,6	4.175	—
1990 1 ^e kwartaal	4,7	2.961	3,3	2.115	.	0,8	4.425	0,6	3.208	—
2 ^e kwartaal	4,1	2.573	4,0	2.557	.	0,8	4.709	0,7	3.559	—
3 ^e kwartaal	4,2	2.581	3,0	1.891	.	0,8	4.386	0,6	2.238	—
4 ^e kwartaal	4,0	2.469	3,3	2.051	.	0,7	3.833	0,7	3.227	—
1991 1 ^e kwartaal	3,7	2.343	3,3	1.957	.	0,7	4.517	0,6	3.410	—
2 ^e kwartaal	4,1	2.506	4,3	2.756	.	0,7	3.998	0,7	4.807	—
1990 Juni	4,1	2.600	4,2	2.661	.	1,0	4.478	0,7	3.196	*133
Juli	4,6	2.808	3,4	2.068	.	0,9	4.586	0,6	2.667	*133
Augustus	4,1	2.484	3,0	1.897	.	0,8	4.079	0,6	2.093	*136
September	4,0	2.450	2,7	1.708	.	0,8	4.492	0,5	1.955	*138
Oktober	4,0	2.464	3,0	2.020	.	0,8	4.385	0,7	3.709	*140
November	4,2	2.485	3,3	1.958	.	0,7	3.745	0,6	2.433	*143
December	3,7	2.458	3,5	2.176	.	0,7	3.368	0,8	3.539	*144
1991 Januari	3,7	2.301	3,7	2.133	.	0,7	5.308	0,9	4.054	*143
Februari	3,4	2.132	2,3	1.436	.	0,6	3.106	0,4	1.971	*138
Maart	3,9	2.595	3,8	2.303	.	0,7	5.138	0,6	4.205	*137
April	3,6	2.371	3,6	2.297	.	0,7	3.811	0,5	2.932	*136
Mei	3,5	2.039	4,2	2.569	.	0,6	2.991	0,7	2.802	*133
Juni	5,2	3.108	5,2	3.403	.	0,9	5.193	1,0	8.687	*131

¹ Openbare en particuliere bouwwerken. Maandindexcijfers : voortschrijdende gemiddelden van de laatste twaalf maanden van het niet voor seizoen maar wel voor de ongelijke samenstelling van de maanden gecorrigeerde indexcijfer van de produktie. Jaarindexcijfers : gemiddelden van het niet voor seizoen maar wel voor de ongelijke

samenstelling van de maanden gecorrigeerde indexcijfer van de produktie van de twaalf overeenstemmende maanden en niet het gemiddelde van de maandindexcijfers.

IV - 6. — INDUSTRIELE PRODUCTIE DER LANDEN VAN DE EUROPESE ECONOMISCHE GEMEENSCHAP

Veranderingspercentages tegenover het indexcijfer van het vorige jaar of het overeenstemmende kwartaal van het vorige jaar.

Bron : OESO. : *Main economic indicators.*

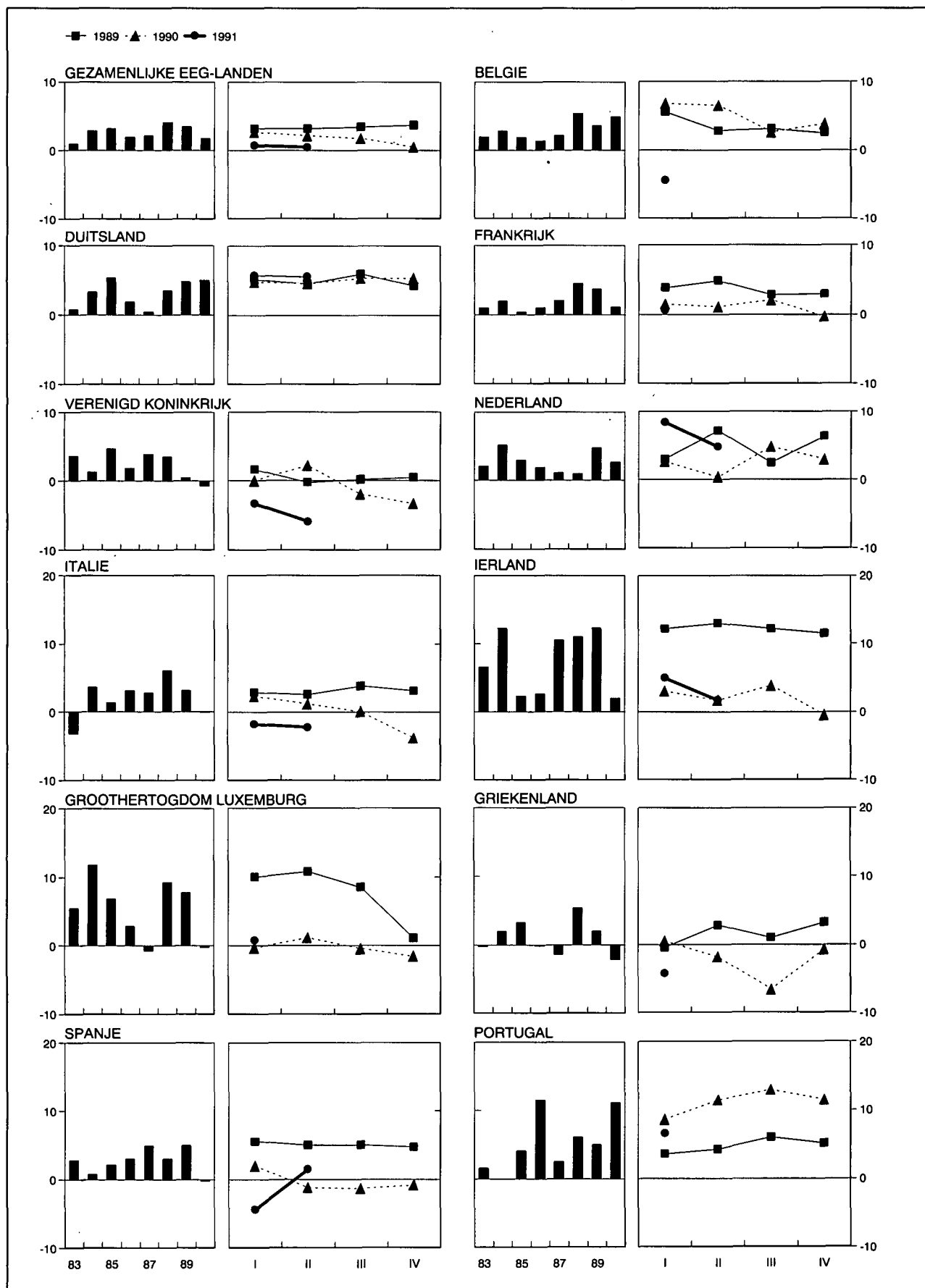

**IV - 6. — INDUSTRIELE PRODUCTIE
DER LANDE VAN DE EUROPESE ECONOMISCHE GEMEENSCHAP**

(indexcijfers 1985 = 100)

(aangepast voor seizoenschommelingen)

Bron : OESO : Main economic indicators.

	Geza- menlijke EEG- landen ¹⁾	België	Duits- land	Frankrijk	Verenigd Konink- rijk	Neder- land	Italië	Ierland	Groothet- ogdom Luxem- burg	Grieken- land	Spanje	Portugal
1983	95	95	93	98	100	91	95	86	84	94	98	96
1984	97	98	96	99	102	95	99	98	94	97	98	96
1985	100	100	100	100	100	100	100	100	100	100	100	100
1986	102	101	102	101	102	100	104	103	102	100	103	106
1987	104	103	103	103	106	101	107	111	101	98	108	112
1988	109	110	106	108	110	101	114	123	110	103	111	116
1989	113	113	112	112	110	107	119	138	119	104	116	124
1990	115	118	117	114	109	109	118	144	118	102	116	135
1989 2 ^e kwartaal	112	112	110	112	109	107	115	135	120	105	118	123
3 ^e kwartaal	114	115	113	113	111	107	118	140	121	104	117	124
4 ^e kwartaal	114	115	113	113	110	110	121	142	117	105	116	128
1990 1 ^e kwartaal	114	120	115	113	110	104	119	142	116	104	118	131
2 ^e kwartaal	115	116	115	113	112	107	117	141	120	104	116	134
3 ^e kwartaal	116	116	119	115	109	112	119	148	121	97	116	138
4 ^e kwartaal	115	120	119	113	107	113	116	146	115	104	116	139
1991 1 ^e kwartaal	115	115	121	113	106	113	117	148	117	100	113	137
2 ^e kwartaal	115	.	122	.	105	113	114	.	.	.	118	.
1990 Juli	116	114	118	115	110	110	118	145	120	107	117	139
Augustus	116	115	119	115	108	111	118	148	124	100	117	138
September	116	118	120	113	108	115	119	150	120	85	115	136
Oktober	115	118	120	114	108	111	116	144	114	106	116	139
November	115	120	119	112	106	112	115	145	116	102	117	140
December	114	120	119	109	106	116	118	149	116	104	114	138
1991 Januari	116	115	122	113	105	114	117	149	114	100	117	134
Februari	116	117	121	113	107	120	117	151	118	100	116	138
Maart	114	114	121	109	107	105	117	145	121	100	106	140
April	114	110	121	113	104	108	111	144	117	102	119	.
Mei	114	115	120	113	104	115	113	140	117	101	115	.
Juni	118	.	125	113	107	114	119	145	.	.	119	.
Juli	116	.	122	.	108	113	114

¹ Denemarken stelt geen indexcijfer van de industriële productie op.

V. — DIENSTEN

1. — VERVOER

a. — Activiteit van de NMBS en de SABENA

Bronnen : NMBS en SABENA.

Maandgemiddelden of maanden	NMBS					SABENA	
	Reizigersvervoer	Goederenvervoer (volledige wagonladingen)			Geregeld en betalend luchtverkeer		
	Aantal reizigers-km	Aantal produktieve ton-km ¹	Totale tonnenmaat	waarvan :		Passagiers-km	Ton-km
				brandstoffen en minerale oliën ²	ertsen ²		
	(miljoenen)		(duizenden tonnen)		(miljoenen)		
1983	553	572	5.275	1.485	877	440	82
1984	537	659	5.903	1.647	1.001	457	86
1985	548	688	6.035	1.600	1.084	472	91
1986	506	618	5.260	1.399	980	463	91
1987	524	597	5.332	1.336	1.014	498	91
1988	529	641	5.482	1.218	1.081	544	105
1989	533	671	5.490	1.185	1.158	564	108
1990	545	696	5.594	1.254	1.075	631	114
1989 2 ^e kwartaal	549	683	5.649	1.162	1.216	565	109
3 ^e kwartaal	519	626	5.068	1.128	1.157	672	113
4 ^e kwartaal	551	719	5.745	1.301	1.147	528	109
1990 1 ^e kwartaal	540	706	5.729	1.346	1.108	500	102
2 ^e kwartaal	537	690	5.619	1.221	1.112	658	119
3 ^e kwartaal	537	650	5.128	1.164	1.036	788	128
4 ^e kwartaal	566	739	5.898	1.287	1.044	578	109
1991 1 ^e kwartaal	549	633	5.076	1.093	1.011	455	89
2 ^e kwartaal	571	699	5.407	1.067	1.108	499	91
1990 Juli	568	581	4.420	1.059	809	828	130
Augustus	528	700	5.660	1.193	1.276	803	127
September	516	669	5.305	1.240	1.022	734	127
Oktober	604	833	6.570	1.432	1.239	644	118
November	541	746	6.155	1.308	1.117	521	103
December	552	637	4.969	1.120	777	570	106
1991 Januari	541	608	4.937	1.081	1.062	530	97
Februari	539	558	4.633	926	896	375	80
Maart	567	733	5.657	1.272	1.073	461	91
April	565	651	4.966	1.040	1.198	473	86
Mei	572	677	5.440	974	1.137	488	88
Juni	576	768	5.816	1.187	990	535	98
Juli	* 564	605	4.947	1.010	1.145	641	100

¹ De produktieve ton-km hebben betrekking op het commerciële vervoer (met uitsluiting van het dienstvervoer): het is de som van de vermenigvuldigingen van het gewicht van elke verzending met de afstand van het traject.

² Nieuwe reeks vanaf januari 1986.

V - 1b. — Zeevaart

V - 1c. —
Binnen-
scheepvaart

Bronnen : Stad Antwerpen - Havenbedrijf [kol. (1)], NIS (overige kolommen).

Bron : NIS

Maandgemiddelden of maanden	Haven van Antwerpen			Haven van Gent			Havens van Brugge en Zeebrugge			Totaal verkeer ¹	
	Laad- vermogen van de binnen gekomen schepen (Duizenden bruto- registerton)	Goederen (duizenden metrieke tonnen)		Laad- vermogen van de binnen gekomen schepen (Duizenden bruto- registerton)	Goederen (duizenden metrieke tonnen)		Laad- vermogen van de binnen gekomen schepen (Duizenden bruto- registerton)	Goederen (duizenden metrieke tonnen)		(duizenden metrieke tonnen)	(miljoenen ton-km)
		Binnen- gekomen	Vertrokken		Binnen- gekomen	Vertrokken		Binnen- gekomen	Vertrokken		
(1)	(2)	(3)	(4)	(5)	(6)	(7)	(8)	(9)	(1)	(2)	
1983	9.083	3.748	2.720	1.659	1.283	263	3.384	332	161	7.602	414
1984	9.736	4.022	3.191	1.800	1.566	415	3.458	345	212	8.224	437
1985	9.969	3.851	3.188	1.883	1.786	583	3.583	380	252	7.803	422
1986	10.582	4.315	3.051	1.728	1.523	414	3.478	418	272	7.943	434
1987	10.849	4.465	2.962	1.697	1.609	417	3.866	604	322	7.865	427
1988	11.278	4.792	3.231	1.789	1.406	365	4.128	617	349	8.263	453
1989		4.093	3.134	1.803	1.267	399	5.031	908	422	8.105	444
1990		4.514	3.267	1.983	1.413	344	5.590	1.141	463	8.331	454
1989 1 ^e kwartaal	10.550	3.421	3.188	1.686	1.136	443	5.060	731	427	7.945	432
2 ^e kwartaal		4.711	3.394	1.764	1.260	410	5.142	991	418	8.859	464
3 ^e kwartaal		3.754	2.809	1.788	1.218	290	4.795	805	385	7.904	424
4 ^e kwartaal		4.421	3.151	1.973	1.436	445	5.126	1.097	455	8.047	454
1990 1 ^e kwartaal		3.456	2.756	1.996	1.293	417	5.126	1.120	522	8.323	463
2 ^e kwartaal		4.781	3.614	1.870	1.280	269	5.777	1.134	405	9.071	481
3 ^e kwartaal		5.518	3.594	2.032	1.261	276	5.728	1.026	431	7.960	425
4 ^e kwartaal		4.299	3.102	2.033	1.819	411	5.728	1.285	496	7.972	447
1990 Februari		3.672	2.400	1.946	1.233	406	4.686	1.000	571	7.326	414
Maart		3.550	3.138	2.396	1.357	461	5.805	1.274	365	9.852	528
April		2.737	2.605	2.068	1.129	241	5.620	739	389	8.777	467
Mei		5.107	4.660	1.946	1.142	304	5.574	1.567	393	9.299	483
Juni		6.499	3.578	1.595	1.570	263	6.136	1.096	432	9.137	494
Juli		7.012	4.531	2.001	1.309	335	5.841	1.308	433	7.631	397
Augustus		6.552	4.022	2.073	1.434	303	5.422	829	522	8.224	429
September		2.990	2.230	2.023	1.041	191	5.921	940	338	8.024	448
Oktober		4.853	3.441	1.895	1.058	426	6.629	918	300	8.557	492
November		3.571	2.770	2.006	2.704	377	5.459	1.232	379	8.363	459
December		4.473	3.095	2.199	1.695	431	5.097	1.704	809	6.997	389
1991 Januari				1.958			5.617			7.953	447
Februari				1.814			4.976				

¹ Binnenlands vervoer, in-, uit- en doorvoer.

V - 2. — TOERISME

Overnachtingen van toeristen in België¹

(duizenden)

Bron : NIS

Maandgemiddelden of maanden	Totaal	waarvan land van gewone verblijfplaats					
		België	Frankrijk	Nederland	Verenigd Koninkrijk	Duitsland	Verenigde Staten
1983	2.528	1.783	75	256	105	110	50
1984	2.557	1.778	80	257	105	117	62
1985	2.595	1.775	79	264	103	126	74
1986	2.637	1.819	81	277	96	126	67
1987	2.565	1.727	81	299	90	131	61
1988	2.706	1.825	84	339	81	141	48
1989	2.997	1.983	101	374	99	164	49
1990	2.641	1.656	86	376	106	140	51
1989 1 ^e kwartaal	1.047	495	52	184	55	89	32
2 ^e kwartaal	2.407	1.483	93	300	103	162	54
3 ^e kwartaal	5.314	3.871	106	694	120	197	55
4 ^e kwartaal	1.272	591	62	223	78	98	42
1990 1 ^e kwartaal	983	428	54	177	58	77	36
2 ^e kwartaal	2.736	1.683	104	345	133	180	57
3 ^e kwartaal	5.459	3.864	117	737	148	201	68
4 ^e kwartaal	1.386	650	68	246	85	103	42
1991 1 ^e kwartaal *	1.034	499	56	155	62	87	24
1990 Maart	1.246	608	61	193	74	99	37
April	2.582	1.689	104	254	113	166	42
Mei	2.658	1.561	113	373	159	151	63
Juni	2.968	1.799	96	406	128	225	65
Juli	7.396	5.390	127	1.012	143	264	75
Augustus	6.682	4.935	143	870	155	184	64
September	2.298	1.267	83	331	148	155	66
Oktober	1.673	762	74	313	118	149	54
November	1.303	596	75	221	79	90	38
December	1.182	592	56	205	58	71	33
1991 Januari	727	309	43	126	37	59	25
Februari	867	414	51	139	53	58	18
Maart	1.509	774	73	201	97	145	30

¹ Inclusief de overnachtingen op kampeerterreinen.

V - 3. — BINNENLANDSE HANDEL

a. — Verkoop van de detailhandel

(indexcijfers 1980 = 100)

Bron : NIS : Handelsstatistieken.

Maandgemiddelden of maanden	Naar de distributie-vorm				Naar categorieën producten				Algemeen indexcijfer	
	Kleine detailhandel ¹	Groot-warenhuizen en kleinhandels-ondernemingen ²	Supermarkten ³	Verbruiks-coöperatieven	Levens-middelen ⁴	Textiel en kleding ⁵	Meubilering en huis-houden	Overige waren	Waarde	Hoeveelheid ⁶
Wegingscoëfficiënten in % van het algemeen indexcijfer sedert 1981	—	—	—	—	37,5	14,9	16,6	31,0	100,0	—
1983	120	125	117	57	122	128	116	121	121	95
1984	127	130	124	52	132	132	123	128	129	95
1985	136	136	125	50	138	140	135	138	138	97
1986	140	140	125	32	144	162	154	127	143	101
1987	145	145	123	22	146	162	163	128	146	102
1988	146	150	122	23	147	161	170	138	150	105
1989	159	159	127	24	155	180	190	148	162	110
1990	* 163	169	131	22	* 163	* 187	* 195	* 150	* 168	* 109
1988 4 ^e kwartaal	159	165	127	26	158	181	196	143	164	113
1989 1 ^e kwartaal	148	149	119	24	145	170	165	142	152	104
2 ^e kwartaal	162	161	128	24	157	182	182	157	165	112
3 ^e kwartaal	150	152	129	26	152	168	180	136	154	104
4 ^e kwartaal	176	175	133	22	166	201	232	158	180	120
1990 1 ^e kwartaal	* 157	161	124	20	* 155	* 174	* 179	* 154	* 161	* 106
2 ^e kwartaal	* 167	171	130	23	* 165	* 183	* 201	* 158	* 171	* 113
3 ^e kwartaal	* 154	159	132	24	* 160	* 176	* 182	* 136	* 159	* 103
4 ^e kwartaal	* 175	184	136	22	* 173	* 213	* 219	* 153	* 180	* 115
1989 December	204	203	152	24	191	223	295	175	208	138
1990 Januari	* 154	159	123	20	* 152	* 187	* 171	* 145	* 158	* 104
Februari	* 145	149	116	19	* 145	* 141	* 174	* 144	* 149	* 98
Maart	* 173	176	134	21	* 167	* 195	* 192	* 174	* 177	* 117
April	* 163	170	126	22	* 158	* 197	* 191	* 153	* 168	* 110
Mei	* 169	172	130	23	* 166	* 187	* 203	* 158	* 173	* 114
Juni	* 169	172	133	23	* 171	* 165	* 208	* 162	* 173	* 114
Juli	* 148	162	131	25	* 153	* 179	* 183	* 130	* 155	* 102
Augustus	* 148	155	136	25	* 164	* 141	* 173	* 134	* 153	* 100
September	* 166	161	130	21	* 163	* 207	* 191	* 144	* 168	* 108
Oktober	* 168	172	130	22	* 164	* 212	* 200	* 149	* 172	* 110
November	* 156	172	126	21	* 160	* 186	* 187	* 142	* 163	* 104
December	* 200	209	151	23	* 195	* 242	* 270	* 167	* 206	* 132

¹ Indexcijfers berekend aan de hand van steekproefgegevens.

² Kleinhandelsondernemingen met menigvuldigde afdelingen (grootwarenhuizen) en kleinhandelsondernemingen die ten minste vijf kleinhandelsinrichtingen bezitten.

³ Kleine en middelgrote supermarkten met gehele of gedeeltelijke zelfbediening.

⁴ Voor de kleine detailhandel, inclusief tabak.

⁵ Inclusief textiel voor stoffering.

⁶ Waarde-indexcijfer gedeleerd door het algemene prijsindexcijfer bij consumptie zonder de diensten en de huur.

V - 4. — VERREKENKAMER

a) Aantal verrichtingen

(duizenden stukken)

Maandgemiddelden of maanden	Brussel									Provincie	Eindtotaal
	Daggeld	Postwissels en -mandaten	Deviezen-transacties	Onbetaalde cheques	Onbetaalde domiciliëringen	Overige debetverrichtingen	Overschrijvingen	Overige verrichtingen	Totaal		
1987	2	303	7	19.125		20.861		3	40.301	885	41.186
1988	2	272	8	21.227		22.107		2	43.618	833	44.451
1989	2	265	7	23.494		24.051		3	47.822	786	48.608
1990	1	242	6	25.993		25.897		2	52.141	709	52.850
1989 2 ^e kwartaal	1	283	7	23.663		24.623		2	48.579	826	49.405
3 ^e kwartaal	2	265	7	23.434		22.051		4	45.763	758	46.521
4 ^e kwartaal	2	248	7	24.661		25.645		3	50.566	762	51.328
1990 1 ^e kwartaal	2	257	6	24.349		25.784		3	50.401	745	51.146
2 ^e kwartaal	1	259	6	43	21	26.264	26.527	1	53.122	757	53.879
3 ^e kwartaal	2	246	6	43	20	25.534	23.991	1	49.843	688	50.531
4 ^e kwartaal	2	205	6	45	23	27.630	27.288	0	55.199	646	55.845
1991 1 ^e kwartaal	1	222	3	44	27	25.398	26.858	1	52.554	602	53.156
2 ^e kwartaal	0	236	3	43	29	27.820	27.749	1	55.881	650	56.531
1990 Juli	2	307	6	42	18	27.487	25.543	1	53.406	776	54.182
Augustus	2	225	6	45	22	25.325	23.173	1	48.799	702	49.501
September	2	205	6	43	20	23.789	23.256	2	47.323	586	47.909
Oktober	2	235	6	50	22	29.019	27.875	1	57.210	706	57.916
November	2	181	6	45	22	25.808	26.336	0	52.400	600	53.000
December	1	198	5	41	25	28.064	27.652	0	55.986	632	56.618
1991 Januari	1	245	4	51	32	26.748	27.935	1	55.017	665	55.682
Februari	1	210	3	39	22	23.745	25.688	0	49.708	565	50.273
Maart	1	209	3	43	28	25.701	26.951	1	52.937	577	53.514
April	1	232	3	45	31	29.503	27.564	1	57.380	683	58.063
Mei	0	228	3	45	27	28.150	28.470	1	56.924	641	57.565
Juni	0	249	3	38	28	25.807	27.212	1	53.338	625	53.963
Juli	0	295	3	38	29	31.008	28.202	5	59.580	716	60.296

b) Bedrag van de verrichtingen

(miljarden franken)

Maandgemiddelden of maanden	Brussel									Provincie	Eindtotaal
	Daggeld	Postwissels en -mandaten	Deviezen-transacties	Onbetaalde cheques	Onbetaalde domiciliëringen	Overige debetverrichtingen	Overschrijvingen	Overige verrichtingen	Totaal		
1987	288	5	1.216	837		7.191		1.035	10.572	672	11.244
1988	238	5	1.272	965		7.575		1.082	1.137	744	11.881
1989	256	5	1.352	1.125		9.080		1.820	3.638	773	14.411
1990	221	3	1.170	1.886		10.310		1.517	15.107	795	15.902
1989 2 ^e kwartaal	271	7	1.516	1.162		9.005		1.935	13.896	752	14.648
3 ^e kwartaal	237	5	1.280	1.101		8.813		2.007	13.443	706	14.149
4 ^e kwartaal	245	4	1.258	1.102		9.896		2.151	14.656	805	15.461
1990 1 ^e kwartaal	221	4	1.199	1.363		10.772		2.365	15.924	826	16.750
2 ^e kwartaal	212	3	1.285	9	3	1.955	10.019	1.437	14.923	789	15.712
3 ^e kwartaal	212	3	1.124	8	4	2.091	10.057	1.196	14.695	771	15.466
4 ^e kwartaal	239	2	1.071	11	3	2.099	10.391	1.071	14.887	794	15.681
1991 1 ^e kwartaal	623	3	1.133	14	1	1.998	12.362	1.014	17.148	698	17.846
2 ^e kwartaal	717	4	1.023	11	1	1.670	12.456	675	16.557	462	17.019
1990 Juli	215	4	1.064	8	3	2.254	10.661	1.440	15.649	776	16.425
Augustus	232	3	1.263	9	7	2.018	10.421	1.078	15.031	818	15.849
September	189	3	1.044	7	1	2.001	9.090	1.070	13.405	720	14.125
Oktober	233	3	1.127	9	4	2.227	10.770	1.205	15.578	819	16.397
November	248	2	1.047	13	1	1.806	9.548	929	13.594	745	14.339
December	235	2	1.037	12	5	2.264	10.856	1.078	15.489	818	16.307
1991 Januari	328	4	1.216	12	1	1.985	12.047	1.046	16.639	850	17.489
Februari	737	3	1.088	16	2	2.011	12.091	821	16.769	741	17.510
Maart	804	3	1.095	14	1	1.997	12.948	1.173	18.035	504	18.539
April	723	3	1.049	21	2	1.969	12.977	867	17.611	486	18.097
Mei	733	4	867	10	1	1.711	12.002	530	15.858	464	16.322
Juni	694	5	1.152	3	1	1.329	12.390	627	16.201	435	16.636
Juli	707	5	1.002	5	2	1.633	13.060	595	17.009	467	17.476

¹ Bibliografische referentie : Tijdschrift van de Nationale Bank van België, LX^e jaargang, deel I, n^o 3, maart 1985, blz. 19.

VI. — INKOMENS

1. — BEZOLDIGINGEN VAN DE WERKNEMERS (mannen en vrouwen)

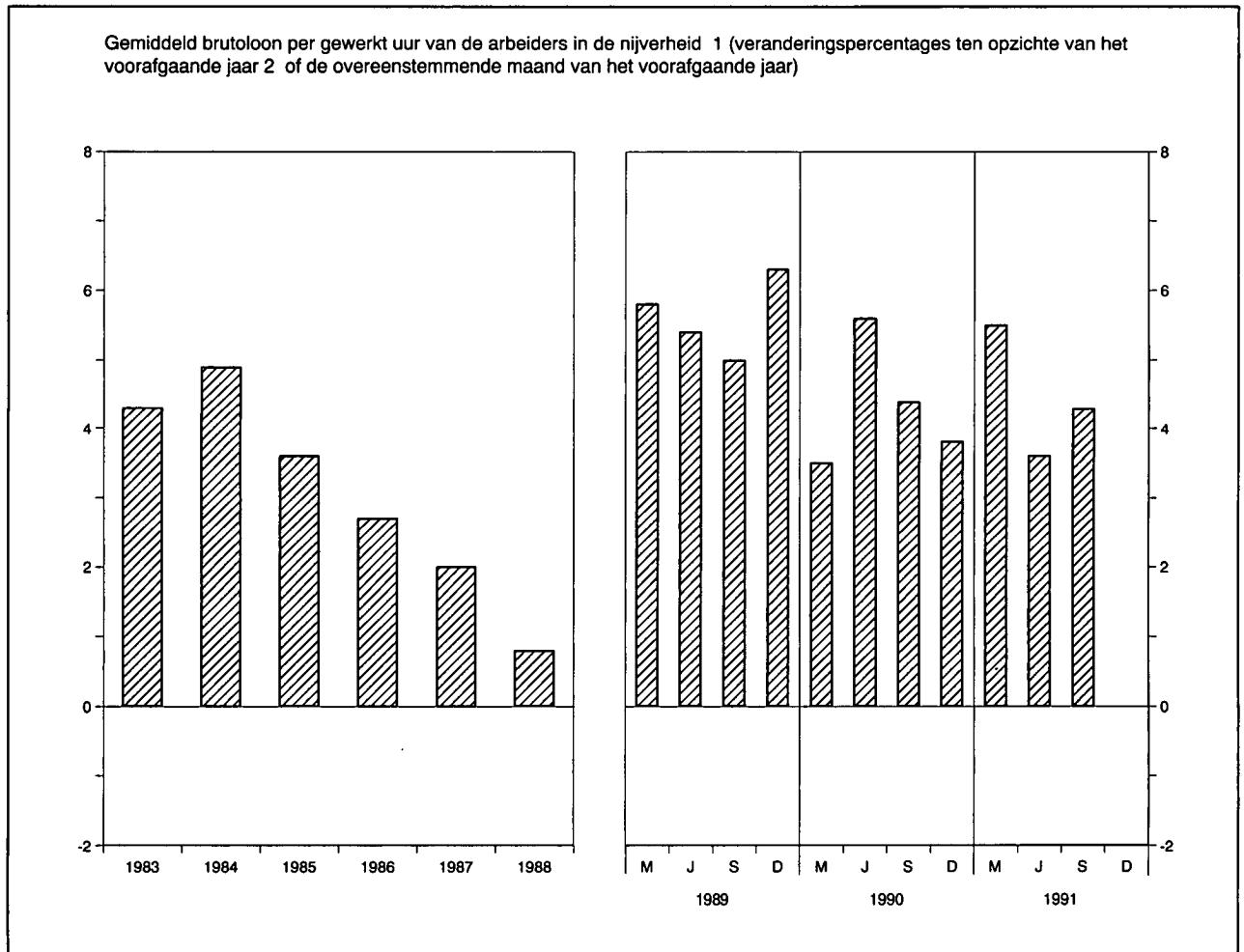

	Bezoldigingen van de arbeiders in de nijverheid ^{1 2}				Regelingslonen ⁵			
	Gemiddeld brutoloon per gewerkt uur	Type-uurloon ³		Uurloonkosten ⁴	Arbeiders		Bedienden	
		Geschoolde arbeider	Ongeschoolde arbeider		Algemeen indexcijfer	waarvan : Verwerkende industrie	Algemeen indexcijfer	waarvan : Verwerkende industrie
Bronnen :	NBB			IRES	Ministerie van Tewerkstelling en Arbeid			
Indexcijfers 1975 = 100								
1983	186,0	183,0	189,0	186,0	190,1	186,6	178,2	174,0
1984	195,0	191,0	198,0	200,0	200,0	196,4	186,4	182,4
1985	203,0	197,0	202,0	213,0	205,7	202,0	191,5	187,6
1986	208,0	199,0	205,0	218,0	208,5	204,6	193,5	189,5
1987	212,0	201,0	207,0	226,0	210,4	206,5	194,9	191,5
Indexcijfers 1987 = 100								
1988	100,8	101,8	102,3	100,2	102,5	103,1	102,0	103,6
1989	106,5	105,5	106,6	106,0	106,7	107,4	106,9	107,5
1990	111,1	110,3	111,8	110,6	112,1	112,8	112,0	111,9
1989 December	110,6	107,2	108,0	110,2	108,8	109,4	109,6	109,9
1990 Maart	108,1	108,9	110,4	107,5	110,6	111,1	110,4	110,4
Juni	111,0	109,5	111,0	110,5	111,3	111,8	110,8	110,9
September	110,5	110,9	112,4	109,9	112,8	113,6	112,5	112,5
December	114,8	111,8	113,4	114,3	113,7	114,5	114,3	113,7
1991 Maart	*114,0	*114,5	*116,3	*113,5	116,2	117,5	115,9	115,3
Juni	*115,0	*115,6	*116,9	*114,5	117,5	118,1	116,3	116,1

¹ Inclusief de transportarbeiders.

² Jaargegevens : gemiddelde van de maanden maart, juni, september en december.

³ Exclusief de transportarbeiders voor de indexcijfers 1975 = 100.

⁴ Dit indexcijfer, waarin de steenkoolmijnen niet werden opgenomen, geeft de arbeidsuurloonkosten, inclusief de wettelijke maatschappelijke lasten door de werkever gedragen, en niet de kosten per geproduceerde eenheid.

⁵ Kwartaalgegevens : einde periode ; jaargegevens : gemiddelde van de gegevens op het einde van elk kwartaal. Het regelingsloon van de arbeiders is een uurloon en dat van de bedienden een maandloon.

VI - 2. — GEMIDDELDE BRUTOBEZOLDINGEN VAN DE WERKNEMERS IN DE NIJVERHEID

(Mannen en vrouwen)

Bron : NIS.

Nijverheidsgroep of -tak	1988 april	1988 oktober	1989 april	1989 oktober	1990 april	1988 april	1988 oktober	1989 april	1989 oktober	1990 april
	Uurverdienste van de arbeiders (franken)					Maandverdienste van de bedienden (duizenden franken)				
<i>Gezamenlijke nijverheid</i>	307	310	318	328	337	75,4	76,6	78,4	80,8	84,0
<i>Extractieve nijverheid</i>	341	346	351	357	368	67,4	69,2	65,0	73,6	81,9
<i>Bouwbedrijf en burgerlijke bouwkunde</i>	301	299	310	319	326	70,0	71,0	73,0	74,6	78,3
<i>Verwerkende nijverheid</i>	306	310	318	327	337	76,3	77,5	79,6	81,8	84,6
waarvan :										
Vervaardiging van produkten uit metaal (met uitzondering van machines en transportmiddelen)	305	308	314	322	330	72,3	73,5	76,2	79,6	80,5
Constructie van machines en mechanisch materieel	321	326	331	337	350	78,3	80,5	82,2	83,0	86,3
Elektrische en elektronische constructie	307	309	316	323	336	79,0	81,3	82,5	85,0	87,9
Automobiellbouw en onderdelen	326	327	331	339	346	77,9	79,6	82,0	82,8	86,9
Constructie van overige transportmiddelen	315	322	329	334	348	79,6	76,7	79,4	81,4	85,8
Vervaardiging van fijne mechanische en optische instrumenten	289	300	313	313	330	71,7	74,6	76,1	77,8	81,3
Basismetallurgie	376	385	391	402	422	89,4	91,1	94,0	96,2	100,7
Chemische industrie	370	377	391	398	412	88,2	89,2	93,3	95,7	98,2
Levensmiddelen, drank en tabak	291	297	303	311	319	71,2	73,2	74,1	76,4	78,8
Textiel	261	264	272	277	287	68,7	70,8	71,8	72,8	75,7
Industrie van niet-metaalhoudende minerale produkten	320	324	332	340	351	77,3	78,7	80,7	83,2	85,2
Hout	273	275	281	286	299	60,4	61,8	63,9	65,5	66,7
Schoeisel en kleding	232	231	235	244	248	53,8	55,9	56,9	60,1	61,2
Papier, grafische nijverheid en uitgeverij	338	343	354	355	370	73,6	74,8	77,0	78,9	81,8
Aardolieraffinaderij	486	486	504	525	553	114,8	113,7	117,5	115,6	124,2
Productie en voorziening van elektrische energie, gas, stoom en warm water	—	—	—	—	—	91,4	91,6	94,9	96,9	100,7

VII. — PRIJSINDEXCIJFERS

1. — GRONDSTOFFEN¹

(indexcijfers 1975 = 100)

Bron : Institut für Wirtschaftsforschung, Hamburg.

Daggemiddelden	Algemeen indexcijfer	Algemeen indexcijfer zonder energie	Levensmiddelengrondstoffen				Industriële grondstoffen				Energiegrondstoffen		
			Totaal	Graan	Oliezaden, olie	Genotmiddelen en suiker	Totaal	Agrarische grondstoffen	Non-ferro	Ijzererts, schroot	Totaal	Steenkolen	Ruwe aardolie
Wegingscoëfficiënten	100,0	36,8	15,9	4,7	2,9	8,3	20,9	10,1	6,1	4,7	63,2	5,5	57,7
1983	209,3	122,8	116,8	102,0	122,5	123,1	127,4	125,5	145,0	108,3	259,8	124,9	272,5
1984	205,0	125,1	122,7	102,5	138,6	128,3	126,9	128,6	135,8	111,5	251,7	124,0	263,8
1985	197,3	112,5	106,9	89,6	103,2	117,8	116,8	112,4	131,5	107,0	246,7	120,2	258,8
1986	143,2	116,1	107,1	75,2	85,2	132,7	122,9	131,0	124,3	103,8	159,1	136,1	161,3
1987	149,2	123,8	91,2	67,2	91,6	104,5	148,6	167,1	150,3	106,4	164,0	152,8	165,1
1988	143,4	150,2	108,6	92,0	125,5	111,9	181,8	191,6	216,4	115,5	139,5	162,1	137,3
1989	158,0	150,7	104,3	98,2	110,6	105,5	186,0	191,3	223,5	125,5	162,3	158,2	162,7
1990	185,7	150,8	94,7	88,1	97,2	97,4	193,6	210,8	201,9	145,8	206,0	176,9	208,8
1989 3 ^e kwartaal	154,6	146,3	98,6	93,6	104,1	99,3	182,7	190,5	214,8	124,0	159,5	155,1	159,9
4 ^e kwartaal	160,6	144,2	95,2	95,4	95,7	95,0	181,5	195,0	202,6	125,1	170,1	164,4	170,7
1990 1 ^e kwartaal	165,3	146,4	96,8	93,7	94,3	99,4	184,1	205,3	189,7	131,3	176,2	173,0	176,6
2 ^e kwartaal	152,8	151,5	99,2	96,6	97,6	101,3	191,4	209,1	203,4	137,9	153,5	173,4	151,6
3 ^e kwartaal	199,5	154,9	92,7	84,8	98,1	95,2	202,2	213,6	217,7	157,2	225,6	176,6	230,3
4 ^e kwartaal	225,1	150,5	89,9	77,4	99,0	93,7	196,7	215,2	196,5	156,9	268,6	184,6	276,6
1991 1 ^e kwartaal	165,3	145,1	89,1	80,9	97,4	90,7	187,7	207,1	183,7	151,0	177,1	182,2	176,6
2 ^e kwartaal	156,8	135,7	87,6	82,7	97,3	87,0	172,4	184,7	175,6	141,7	169,1	166,0	169,4
3 ^e kwartaal	160,6	131,4	88,3	84,0	98,3	87,2	164,3	168,0	169,8	149,0	177,6	165,9	178,7
1990 September	236,8	156,6	91,9	79,4	99,0	96,4	205,8	216,1	226,4	156,6	283,7	178,5	293,7
Oktober	245,6	152,6	90,5	78,2	100,8	93,8	200,0	214,5	208,6	157,4	299,8	182,5	311,0
November	228,4	150,2	89,2	76,7	97,6	93,1	196,8	216,8	193,8	157,5	274,0	185,9	282,3
December	201,2	148,6	90,1	77,4	98,6	94,1	193,2	214,2	187,2	155,7	232,0	185,3	236,4
1991 Januari	182,3	146,7	89,0	79,4	96,7	91,7	190,7	212,6	183,8	152,6	203,1	183,8	205,0
Februari	157,7	146,1	88,5	80,1	97,0	90,2	189,9	209,8	184,1	154,6	164,5	186,6	162,4
Maart	155,8	142,4	89,8	83,3	98,6	90,3	182,4	198,9	183,2	145,9	163,6	176,1	162,4
April	157,9	138,8	89,1	83,3	98,4	89,0	176,6	187,7	184,2	143,0	169,1	168,2	169,2
Mei	159,2	135,4	86,6	83,1	96,9	85,0	172,6	186,2	173,5	142,3	173,1	167,3	173,6
Juni	153,4	133,0	87,2	81,8	96,6	86,9	167,9	180,2	169,0	139,8	165,2	162,5	165,5
Juli	158,1	131,5	86,3	80,1	95,5	86,4	165,9	174,8	169,8	141,6	173,6	162,3	174,7
Augustus	159,8	130,2	87,9	84,3	98,4	86,1	162,5	164,1	168,7	150,8	177,1	165,3	178,3
September	163,8	132,6	90,8	87,5	100,9	89,1	164,4	165,0	170,8	154,7	182,1	170,0	183,2

¹ Indexcijfers berekend op basis van prijzen uitgedrukt in dollars van de Verenigde Staten.

VII - 2a. — INDEXCIJFER DER PRODUKTIE- EN INVOERPRIJZEN EN ZIJN BESTANDELEN

(indexcijfers 1980 = 100)

	Prijzen van de land- en tuinbouwprodukten	Industriële produktieprijzen	Eenheidswaarde van de ingevoerde produkten	Produktie- en invoerprijzen
1983	130,5	132,7	142,8	138,2
1984	137,1	140,8	155,3	148,6
1985	135,2	144,8	159,7	152,5
1986	125,1	131,6	138,3	135,0
1987	122,0	125,8	130,6	128,3
1988	121,3	127,4	133,4	130,4
1989	133,8	134,7	142,5	138,9
1990	127,6	135,5	140,0	137,6
1989 2 ^e kwartaal	133,3	134,4	144,4	139,8
3 ^e kwartaal	134,0	135,5	142,8	139,5
4 ^e kwartaal	137,2	136,1	141,0	139,0
1990 1 ^e kwartaal	130,1	134,9	140,6	137,8
2 ^e kwartaal	131,3	134,4	137,4	135,9
3 ^e kwartaal	124,8	136,2	139,0	137,1
4 ^e kwartaal	124,2	136,5	142,9	139,4
1991 1 ^e kwartaal	127,8	133,3	139,6	136,5
2 ^e kwartaal	125,0	133,7	137,6	135,4
1990 Augustus	121,8	136,6	138,5	136,9
September	127,4	138,2	141,4	139,4
Oktober	122,7	137,9	142,6	139,7
November	124,3	136,4	143,5	139,7
December	125,6	135,2	142,6	138,8
1991 Januari	124,6	134,5	141,7	137,9
Februari	133,6	133,0	138,5	136,0
Maart	125,1	132,3	138,6	135,4
April	120,0	133,3	137,5	135,0
Mei	125,7	133,7	137,3	135,3
Juni	129,2	134,1	138,1	136,0
Juli	122,7	133,9	138,9	136,1
Augustus	122,0	134,5	137,8	135,7

Bibliografische referentie : Tijdschrift van de Nationale Bank van België, LXIV^e jaargang, deel II, n^o 2-3, augustus-september 1989.

VII - 2b. — INDEXCIJFERS DER INDUSTRIELE PRODUKTIEPRIJZEN

(indexcijfers 1980 = 100)

Bron : MEZ.

	Industriële produktie- prijzen	Prijzen per type produkt				Prijzen volgens het gebruik van de produkten		
		Energie en water	Chemische en minerale produkten	Metalen produkten elektro- techniek, machines, transport- middelen	Andere produkten uit de verwerkende nijverheid	Halffabrikaten	Consumptie- goederen	Investerings- goederen
1983	132,7	148,9	136,6	126,1	122,4	138,6	123,9	126,4
1984	140,8	158,6	146,8	130,6	129,6	147,6	131,4	130,6
1985	144,8	159,6	149,6	135,7	135,7	150,3	137,6	135,2
1986	131,6	115,1	141,7	138,5	136,0	126,7	138,2	138,4
1987	125,8	103,4	134,5	138,4	132,9	118,6	135,1	138,9
1988	127,4	99,3	142,9	140,1	135,2	119,7	137,0	140,9
1989	134,7	106,0	157,1	145,5	140,6	128,2	142,9	146,2
1990	135,5	110,6	152,8	149,2	140,0	128,9	142,7	150,2
1989 2 ^e kwartaal	134,4	106,7	157,1	144,8	139,6	128,6	141,4	145,3
3 ^e kwartaal	135,5	105,7	158,7	146,2	141,9	128,9	144,2	146,8
4 ^e kwartaal	136,1	108,8	156,2	147,7	142,0	129,3	144,9	148,3
1990 1 ^e kwartaal	134,9	107,4	154,9	148,5	140,1	128,5	141,9	149,0
2 ^e kwartaal	134,4	104,1	154,8	148,9	140,9	126,6	143,6	149,7
3 ^e kwartaal	136,2	113,6	152,6	149,3	139,8	130,0	142,9	150,3
4 ^e kwartaal	136,5	117,3	149,0	150,3	139,2	130,5	142,3	151,6
1991 1 ^e kwartaal	133,3	105,7	145,5	151,3	140,4	124,3	143,5	152,8
2 ^e kwartaal	133,7	104,8	144,8	152,8	141,9	124,4	143,9	154,4
1990 Augustus	136,6	114,4	154,3	149,3	139,6	130,9	142,6	150,4
September	138,2	122,5	150,9	149,3	139,4	133,6	142,4	150,4
Oktober	137,9	122,0	150,3	149,4	139,3	133,1	142,5	150,4
November	136,4	116,7	148,9	150,8	139,2	130,2	142,4	152,3
December	135,2	113,1	147,8	150,8	139,2	128,3	142,1	152,3
1991 Januari	134,5	110,6	146,0	150,8	140,1	126,7	143,0	152,3
Februari	133,0	104,4	145,1	151,6	140,6	123,5	143,7	153,1
Maart	132,3	102,1	145,4	151,6	140,5	122,5	143,6	153,1
April	133,3	104,1	145,3	151,6	141,7	124,2	143,7	153,1
Mei	133,7	104,7	144,4	153,4	141,8	124,3	143,8	155,1
Juni	134,1	105,5	144,7	153,4	142,2	124,8	144,3	155,1
Juli	133,9	106,5	144,0	153,4	141,3	124,8	143,6	155,1
Augustus	134,5	107,9	144,2	153,4	141,8	125,5	144,3	155,1

Bibliografische referentie : zie tabel VII-2a.

VII - 3a. — CONSUMPTIEPRIJZEN IN BELGIE

(Indeling in 4 groepen)

Bron : MEZ.

Maandgemiddelden of maanden	Algemeen indexcijfer	Voedingsmiddelen	Niet-voedingsmiddelen	Diensten	Huur
Indexcijfers 1981 = 100					
Wegingscoëfficiënten in procent van het algemene indexcijfer	100,000	22,145	42,795	28,660	6,400
1984	123,84	127,50	124,39	120,19	123,95
1985	129,87	131,88	131,52	125,82	130,09
1986	131,56	134,44	129,00	132,38	134,96
1987	133,60	133,90	130,43	136,52	140,72
1988	135,15	133,88	131,91	138,59	145,85
1989	139,35	138,07	136,37	142,14	151,24
1990	144,16	143,18	141,17	146,69	156,08
1990 2 ^e kwartaal	143,20	142,69	139,57	146,15	155,89
3 ^e kwartaal	144,77	143,11	141,40	148,50	156,36
4 ^e kwartaal	146,51	145,02	144,57	148,16	157,24
1990 Oktober	146,92	145,41	145,51	148,02	156,70
November	146,39	145,01	144,52	147,73	157,62
December	146,21	144,63	143,67	148,72	157,41
Indexcijfers 1988 = 100¹					
Wegingscoëfficiënten in procent van het algemene indexcijfer	100,000	18,985	39,675	34,165	7,175
1991 1 ^e kwartaal	108,98	108,35	109,54	108,92	107,78
2 ^e kwartaal	109,28	107,93	109,56	109,74	109,21
3 ^e kwartaal	110,54	109,58	110,35	111,41	109,99
1991 Januari	108,89	108,30	109,81	108,53	107,03
Februari	109,25	108,87	109,87	109,03	107,84
Maart	108,80	107,87	108,95	109,20	108,47
April	108,86	107,48	109,10	109,35	108,89
Mei	109,25	107,57	109,71	109,67	109,20
Juni	109,74	108,75	109,86	110,19	109,54
Juli	110,34	109,70	109,94	111,29	109,74
Augustus	110,68	110,38	110,17	111,60	109,98
September	110,60	108,67	110,94	111,35	110,24
Oktober	111,01	109,17	111,45	111,63	110,57

¹ Om van deze indexcijfers over te schakelen op de indexcijfers basis 1981 = 100, werden de volgende overgangscöefficiënten vastgesteld : 1,3528 voor het algemene indexcijfer; 1,3410 voor de voedingsmiddelen; 1,3180 voor de niet-voedingsmiddelen; 1,3866 voor de diensten; 1,4684 voor de huur.

VII - 3b. — CONSUMPTIEPRIJZEN IN BELGIE

(Indeling volgens het Bureau voor de Statistiek der Europese Gemeenschappen)

Bron : MEZ.

Maandgemiddelden of maanden	Algemeen indexcijfer	Voedingsmiddelen, dranken en tabak	Kleding en schoeisel	Huur, verwarming en verlichting	Meubelen, apparaten, onderhoud	Gezondheidsuitgaven	Vervoer en communicatie	Cultuur en ontspanning	Overige goederen en diensten
Indexcijfers 1981 = 100									
Wegingscoëfficiënten in procent van het algemene indexcijfer	100,000	23,310	8,225	19,575	9,450	3,995	15,450	8,165	11,830
1984	123,84	127,78	118,69	125,63	120,38	119,99	123,15	124,53	121,21
1985	129,87	132,49	127,23	131,21	126,44	125,72	129,45	130,84	128,38
1986	131,56	135,49	136,30	123,99	132,13	132,46	124,64	136,48	137,88
1987	133,60	135,35	143,27	122,38	135,37	137,47	127,41	140,57	142,54
1988	135,15	135,42	148,80	122,71	137,31	139,68	128,44	142,61	146,11
1989	139,35	139,91	153,39	126,92	140,09	143,13	134,17	144,80	150,20
1990	144,16	145,47	157,96	131,79	142,79	148,57	139,88	148,10	154,88
1989 3 ^e kwartaal	140,12	140,42	153,71	127,19	140,47	143,79	134,72	145,33	153,47
4 ^e kwartaal	140,97	142,79	154,98	129,01	140,94	144,61	135,33	145,85	150,26
1990 1 ^e kwartaal	142,14	144,22	156,07	129,86	141,66	147,61	137,37	146,28	150,63
2 ^e kwartaal	143,20	145,00	157,45	129,88	142,53	147,85	137,81	147,61	154,69
3 ^e kwartaal	144,77	145,40	158,17	131,60	143,12	148,84	140,86	149,06	158,09
4 ^e kwartaal	146,51	147,25	160,14	135,81	143,85	149,98	143,48	149,46	156,12
1990 Oktober	146,92	147,58	159,58	136,46	143,56	149,30	145,29	149,83	156,13
November	146,39	147,25	160,21	135,80	143,88	150,06	143,41	149,51	155,09
December	146,21	146,92	160,63	135,16	144,11	150,59	141,73	149,04	157,13
Indexcijfers 1988 = 100¹									
Wegingscoëfficiënten in procent van het algemene indexcijfer	100,000	20,115	8,580	19,400	7,850	4,900	16,495	8,355	14,305
1991 1 ^e kwartaal	108,98	108,82	109,06	110,31	105,37	111,30	109,60	105,87	109,63
2 ^e kwartaal	109,28	108,45	110,14	109,72	106,27	111,94	110,22	106,19	110,84
3 ^e kwartaal	110,54	110,04	110,61	111,19	107,06	112,63	111,29	106,46	113,04
1991 Januari	108,89	108,74	108,65	110,68	105,02	110,89	109,91	105,53	109,02
Februari	109,25	109,32	108,94	111,15	105,39	111,43	109,38	106,13	109,79
Maart	108,80	108,39	109,58	109,09	105,71	111,57	109,51	105,95	110,08
April	108,86	108,02	109,94	109,31	105,99	111,77	109,63	106,04	110,15
Mei	109,25	108,11	110,16	109,81	106,20	111,85	110,38	106,26	110,79
Juni	109,74	109,23	110,33	110,03	106,61	112,19	110,65	106,26	111,57
Juli	110,34	110,13	110,40	110,75	106,81	112,49	110,90	106,18	113,05
Augustus	110,68	110,79	110,54	111,18	107,02	112,67	110,92	106,21	113,62
September	110,60	109,20	110,90	111,63	107,35	112,74	112,06	106,99	112,45
Oktober	111,01	109,75	111,57	112,11	107,76	112,93	112,22	107,29	112,88

¹ Om van deze indexcijfers over te schakelen op de indexcijfers basis 1981 = 100, werden de volgende overgangscoefficienten vastgesteld : 1,3528 voor het algemene indexcijfer; 1,3565 voor voedingsmiddelen, dranken en tabak; 1,4850 voor kleding en schoeisel; 1,2274 voor huur, verwarming en verlichting; 1,3751 voor meubelen,

apparaten, onderhoud; 1,3963 voor gezondheidsuitgaven; 1,2937 voor vervoer en communicatie; 1,4261 voor cultuur en ontspanning; 1,4579 voor overige goederen en diensten.

VIII. — BUITENLANDSE HANDEL VAN DE BLEU

1. — ALGEMENE TABEL

Bron : NIS ; Berekeningen : NBB.

	Waarde (Miljarden franken)			Verhouding uitvoer invoer (%)	Indexcijfers basis 1985 = 100 ¹				Ruilvervoet ²
	Invoer	Uitvoer	Handels- balans		Hoeveelheid		Eenheidswaarden		
					invoer	uitvoer	bij invoer	bij uitvoer	
1983	2.820,9	2.651,3	- 169,6	94	93,5	92,8	91,0	90,3	99,2
1984	3.195,8	2.992,1	- 203,7	94	97,9	97,0	98,5	97,4	98,9
1985	3.317,8	3.167,7	- 150,1	95	100,0	100,0	100,0	100,0	100,0
1986	3.065,2	3.070,3	+ 5,1	100	107,6	104,9	85,9	92,4	107,6
1987	3.110,1	3.100,1	- 10,0	100	115,7	111,6	81,1	87,6	108,0
1988	3.393,6	3.382,3	- 11,3	100	122,5	118,7	83,5	90,0	107,8
1989	3.883,9	3.943,1	+ 59,2	102	130,8	128,2	89,5	97,1	108,5
1990	4.002,0	3.942,9	- 59,1	99	137,4	132,2	87,8	94,2	107,3
1989 2 ^e kwartaal	1.018,1	1.037,2	+ 19,1	102	134,7	133,5	91,1	98,1	107,7
3 ^e kwartaal	925,8	918,2	- 7,6	99	123,6	118,3	90,2	97,8	108,4
4 ^e kwartaal	986,5	1.013,0	+ 26,5	103	133,7	130,4	88,9	98,0	110,2
1990 1 ^e kwartaal	1.044,1	1.031,4	- 12,7	99	141,5	134,3	89,0	96,9	108,9
2 ^e kwartaal	1.000,8	977,8	- 23,0	98	137,6	129,3	87,7	95,6	109,0
3 ^e kwartaal	924,6	904,4	- 20,2	98	126,6	121,7	88,0	93,7	106,5
4 ^e kwartaal	1.024,0	1.014,7	- 9,3	99	136,6	137,5	90,3	93,1	103,1
1991 1 ^e kwartaal	1.056,1	1.035,8	- 20,3	98	146,1	139,1	87,1	94,0	107,9
2 ^e kwartaal	1.042,1	1.028,4	- 13,7	99	144,2	139,3	87,1	93,2	107,0
1990 Juni	337,1	340,6	+ 3,5	101	139,3	136,0	87,5	94,8	108,3
Juli	294,7	309,0	+ 14,3	105	123,2	125,5	86,5	93,2	107,7
Augustus	304,7	259,7	- 45,0	85	125,5	106,8	87,8	92,1	104,9
September	325,2	335,7	+ 10,5	103	131,2	132,7	89,6	95,8	106,9
Oktober	379,8	383,6	+ 3,8	101	151,9	156,6	90,4	92,8	102,6
November	341,7	343,1	+ 1,4	100	136,3	137,2	90,6	94,8	104,6
December	302,5	288,0	- 14,5	95	121,7	118,8	89,9	91,8	102,1
1991 Januari	373,8	363,7	- 10,1	97	153,4	144,3	88,1	95,5	108,4
Februari	326,2	317,7	- 8,5	97	136,5	128,6	86,4	93,6	108,3
Maart	356,1	354,4	- 1,7	99	148,5	144,5	86,7	92,9	107,2
April	353,2	350,2	- 3,0	99	147,6	141,3	86,5	93,9	108,6
Mei	342,7	336,9	- 5,8	98	141,7	138,0	87,5	92,5	105,7
Juni	346,2	341,3	- 4,9	99	143,4	138,7	87,3	93,2	106,8

N.B. De NIS-gegevens van de buitenlandse handel zijn onderhevig aan maandelijkse herzieningen, en dit gedurende 12 maanden. De indexcijfers die betrekking hebben op de periode vóór 1988 werden berekend door de NBB op basis van deze voorlopige gegevens, en hielden geen rekening met latere verbeteringen. Voor de periode vanaf 1988 zullen de indexcijfers door de NBB herberekend worden op basis van de definitieve NIS-gegevens.

Bibliografische referentie : Tijdschrift van de Nationale Bank van België, LXIV^e jaargang, deel II, n^o 2-3, augustus-september 1989.

¹ Indexcijfer van de hoeveelheid = $\frac{\text{waardeontwikkeling}}{\text{indexcijfer van de eenheidswaarden}} \times 100$.

² Ruilvervoet = $\frac{\text{indexcijfer van de eenheidswaarden bij uitvoer}}{\text{indexcijfer van de eenheidswaarden bij invoer}} \times 100$.

VIII - 2. — UITVOER VAN DE BLEU — Indeling naar de aard der produkten

(miljarden franken)

Bron : NIS (indeling van de NBB volgens de Type-classificatie voor de Internationale handel van de OVN).

Maandgemiddelden	Metaal- verwer- kende bedrij- ven	Ijzer- en staal- nijver- heid	Textiel	Schei- kundige produk- ten	Non- ferro- metalen	Land- bouw- produk- ten	Dia- mant- nijver- heid	Petro- leum nijver- heid	Voed- dings- bedrij- ven	Papier en boeken	Hout en meubelen	Glas en spiegel- glas	Huiden, leder en schoei- sel	Rubber	Steen- groeven	Bouw- mate- rialen uit cement en uit gips	Bewerk- te tabak	Steen- kolen- nijver- heid	Cera- mie	Cement	Diver- sen	Totaal
1980	41,20	13,52	12,12	23,72	10,19	8,66	9,35	12,29	5,64	3,40	2,80	1,84	0,70	1,80	0,58	0,52	0,50	0,57	0,49	0,31	6,98	157,18
1981	45,22	13,18	12,87	26,23	8,45	10,19	10,39	14,32	7,73	3,84	2,90	1,90	0,71	2,13	0,60	0,47	0,60	0,81	0,51	0,36	8,25	171,66
1982	53,78	13,85	14,27	31,12	10,35	12,20	11,69	15,96	8,86	4,36	3,36	2,27	0,79	2,50	0,69	0,59	0,86	0,76	0,64	0,39	10,25	199,54
1983	59,44	14,77	16,23	35,01	10,81	12,18	13,63	17,32	9,49	4,72	3,84	2,52	0,90	2,79	0,81	0,68	0,87	0,83	0,69	0,41	12,96	220,90
1984	63,58	17,95	18,89	40,90	11,45	14,51	15,44	18,10	11,61	5,48	4,23	2,88	1,19	3,08	0,95	0,77	0,89	1,22	0,77	0,42	14,65	248,96
1985	73,07	18,79	19,85	44,16	11,86	14,19	16,17	15,53	11,86	5,81	4,33	2,87	1,24	3,46	0,96	0,70	1,00	1,35	0,74	0,38	15,32	263,64
1986	77,02	17,07	19,53	42,31	9,54	14,42	15,06	11,14	11,11	5,99	4,48	3,02	1,10	3,22	0,97	0,78	0,96	0,99	0,76	0,38	15,70	255,55
1987	80,35	16,43	19,82	42,93	9,00	15,14	15,32	8,48	10,80	6,54	4,72	3,34	1,05	3,11	0,96	0,73	0,94	0,80	0,78	0,38	16,14	257,76
1985 4 ^e kwartaal	79,51	19,32	21,54	44,85	11,03	15,08	16,42	17,06	12,34	6,13	4,91	3,01	1,17	3,66	1,03	0,73	1,10	1,33	0,81	0,42	15,09	276,54
1986 1 ^e kwartaal	75,45	18,94	19,88	44,22	10,02	14,07	14,33	13,81	10,81	5,94	4,28	2,84	1,16	3,46	0,83	0,54	1,02	1,22	0,69	0,26	17,74	261,51
2 ^e kwartaal	79,57	17,98	19,09	43,28	9,86	14,59	14,98	11,74	10,96	5,88	4,56	2,96	1,15	3,18	1,01	0,88	0,97	0,92	0,79	0,45	15,75	260,55
3 ^e kwartaal	68,23	15,21	16,90	38,12	8,06	13,51	15,36	8,70	10,28	5,50	3,95	2,75	0,95	2,81	0,96	0,81	0,85	0,83	0,74	0,39	13,31	228,22
4 ^e kwartaal	84,29	16,11	22,21	43,47	10,08	15,33	15,58	10,27	12,29	6,62	5,13	3,50	1,13	3,44	1,08	0,90	1,00	0,99	0,81	0,43	15,86	270,52
1987 1 ^e kwartaal	77,37	15,65	19,46	41,61	7,84	14,68	14,71	8,37	9,93	6,27	4,34	3,11	1,03	2,85	0,78	0,49	0,93	0,72	0,66	0,23	17,21	248,24
2 ^e kwartaal	85,87	16,99	19,66	43,39	8,78	15,68	14,81	7,71	10,79	6,41	4,78	3,37	1,11	3,15	1,04	0,89	0,95	0,82	0,84	0,43	16,87	264,34
3 ^e kwartaal	69,38	15,18	18,00	40,84	8,47	13,93	16,07	7,63	10,33	6,32	4,21	3,24	0,92	3,01	0,94	0,77	0,88	0,79	0,77	0,42	13,67	235,77
4 ^e kwartaal	88,66	17,90	22,14	45,68	10,91	16,25	15,70	10,19	12,12	7,17	5,52	3,64	1,14	3,45	1,09	0,76	0,99	0,86	0,84	0,45	16,78	282,24
1986 12 maanden	77,02	17,07	19,53	42,31	9,54	14,42	15,06	11,14	11,11	5,99	4,48	3,02	1,10	3,22	0,97	0,78	0,96	0,99	0,76	0,38	15,70	255,55
1987 eerste maand	64,88	15,34	16,94	38,17	6,24	13,40	13,29	7,91	9,45	5,76	3,61	2,84	1,00	2,66	0,70	0,44	0,88	0,78	0,56	0,15	14,41	219,41
eerste 2 maanden ...	71,02	14,52	18,18	39,85	7,40	13,72	14,26	8,34	9,43	5,97	3,99	2,98	1,01	2,58	0,74	0,50	0,89	0,72	0,59	0,18	16,13	233,00
eerste 3 maanden ...	77,37	15,65	19,46	41,61	7,84	14,68	14,71	8,37	9,93	6,27	4,34	3,11	1,03	2,85	0,78	0,49	0,93	0,72	0,66	0,23	17,21	248,24
eerste 4 maanden ...	79,49	15,95	19,65	42,46	8,24	15,13	14,15	8,14	10,30	6,31	4,52	3,20	1,03	2,95	0,84	0,57	0,92	0,74	0,72	0,29	17,33	252,93
eerste 5 maanden ...	79,95	16,05	19,48	42,20	8,36	15,16	14,37	7,70	10,17	6,24	4,54	3,20	1,02	2,94	0,87	0,64	0,93	0,74	0,73	0,31	17,29	252,89
eerste 6 maanden ...	81,62	16,32	19,56	42,50	8,31	15,18	14,76	8,04	10,36	6,34	4,56	3,24	1,07	3,00	0,91	0,69	0,94	0,77	0,75	0,33	17,04	256,29
eerste 7 maanden ...	80,51	16,32	19,54	42,59	8,40	15,14	15,75	8,13	10,35	6,30	4,53	3,24	1,06	3,03	0,92	0,71	0,91	0,77	0,77	0,36	16,79	256,12
eerste 8 maanden ...	77,21	15,60	18,71	41,87	8,24	14,85	14,65	8,03	10,25	6,20	4,37	3,16	1,02	2,96	0,91	0,70	0,89	0,77	0,75	0,35	16,05	247,54
eerste 9 maanden ...	77,57	15,94	19,04	42,01	8,37	14,77	15,19	7,91	10,36	6,33	4,45	3,24	1,02	3,00	0,92	0,72	0,92	0,78	0,76	0,36	15,93	249,59
eerste 10 maanden ...	78,96	16,20	19,51	42,49	8,61	14,94	15,47	8,45	10,59	6,46	4,59	3,32	1,04	3,05	0,95	0,74	0,93	0,78	0,77	0,37	15,97	254,19
eerste 11 maanden ...	79,27	16,33	19,66	42,61	8,83	14,98	15,44	8,35	10,63	6,51	4,66	3,36	1,05	3,08	0,96	0,74	0,94	0,78	0,78	0,38	16,07	255,41
12 maanden	80,35	16,43	19,82	42,93	9,00	15,14	15,32	8,48	10,80	6,54	4,72	3,34	1,05	3,11	0,96	0,73	0,94	0,80	0,78	0,38	16,14	257,76

N.B. — De inhoud van elke rubriek stemt met de benaming overeen, zelfs indien de produkten worden vervaardigd door een nijverheidstak die een andere hoofdactiviteit heeft. De verbeteringen die in de totale gegevens van tabel VIII-1 werden aangebracht, konden niet worden gespreid over de verschillende produkten.

VIII - 3. — INVOER VAN DE BLEU — Indeling naar het gebruik der produkten

(miljarden franken)

Bron : NIS — Berekeningen door de NBB.

Maandgemiddelden	Produktiegoederen bestemd voor													Verbruiksgoederen							Uitrus-tings- goede- ren	Diver- sen ¹	Alge- meen totaal			
	Totaal	de metaal- nijver- heid	de textiel- nijver- heid	de land- bouw en de voedings- midde- lenbe- drijven	de dia- mant- nijver- heid	de hout- nijver- heid	de leder- nijver- heid	de papier- en gra- fische nijver- heid	de tabaks- nijver- heid	de bouw- nijver- heid	de rubber- nijver- heid	de petro- leum- nijver- heid	diverse productiesectoren					Totaal	niet duurzame					duur- zame		
													brandstoffen		schei- kundige pro- dukten	metaal- pro- dukten	andere pro- dukten		voedings- middelen	andere					dier- lijke pro- dukten	plant- aardige pro- dukten
													vloeibare	andere												
1980	112,60	30,84	3,43	8,14	9,53	1,68	0,52	1,57	0,36	3,31	0,80	16,07	7,22	6,63	11,68	3,27	7,55	37,46	5,18	6,61	3,21	22,46	19,54	5,08	174,68	
1981	126,25	31,56	3,66	9,74	9,36	1,60	0,50	1,82	0,34	3,13	0,91	21,31	8,16	8,89	13,13	3,22	8,92	39,74	5,96	7,33	3,50	22,95	19,55	5,85	191,39	
1982	147,73	36,22	4,13	11,62	11,02	1,70	0,57	2,12	0,49	3,45	1,04	21,87	12,71	10,29	16,04	3,79	10,67	45,73	7,64	8,27	4,44	25,38	22,24	4,49	220,19	
1983	158,32	41,30	5,04	12,23	12,52	1,85	0,66	2,22	0,55	3,33	1,19	18,81	15,15	10,08	18,02	3,66	11,71	47,52	7,11	8,71	4,82	26,88	23,43	5,48	234,75	
1984	180,31	44,65	6,01	14,65	15,31	2,05	0,87	2,75	0,61	3,68	1,48	18,02	18,75	12,17	21,90	4,19	13,22	52,64	7,37	10,53	5,60	29,14	27,73	5,36	266,04	
1985	183,13	49,38	5,98	13,37	14,44	2,03	0,89	2,68	0,68	4,04	1,74	15,60	16,61	12,88	23,40	4,63	14,78	55,96	7,58	10,97	6,04	31,37	30,10	7,10	276,29	
1986	155,87	46,34	5,30	11,10	14,63	2,05	0,71	2,63	0,65	4,37	1,39	9,39	8,27	8,85	21,55	4,59	14,05	59,80	7,51	11,08	6,02	35,19	34,05	5,44	255,15	
1987	155,47	48,36	5,32	10,27	15,08	2,17	0,68	2,88	0,53	4,67	1,26	9,82	6,79	6,92	21,87	4,58	14,27	63,06	7,76	10,55	6,68	38,07	35,27	4,47	258,27	
1985 4 ^e kwartaal ...	184,45	50,78	5,53	12,55	15,26	2,03	0,84	2,63	0,65	4,30	1,77	15,20	16,43	12,49	23,81	4,69	15,49	57,13	7,71	11,11	6,15	32,16	32,71	7,81	282,10	
1986 1 ^e kwartaal ...	173,40	48,95	5,96	12,08	13,75	2,03	0,88	2,66	0,69	3,81	1,66	14,44	9,76	13,15	23,76	4,61	15,21	61,06	6,85	10,94	6,04	37,23	31,37	6,11	271,94	
2 ^e kwartaal ...	162,04	49,38	5,71	12,07	15,33	2,14	0,75	2,75	0,69	4,74	1,51	8,83	8,42	8,09	21,68	4,93	15,02	59,48	7,53	11,43	6,12	34,40	36,49	6,58	264,59	
3 ^e kwartaal ...	136,02	40,25	4,31	9,72	14,09	1,90	0,53	2,37	0,54	4,31	1,11	6,68	7,15	6,58	19,54	4,33	12,61	58,07	7,26	10,54	5,72	34,55	32,13	4,32	230,54	
4 ^e kwartaal ...	149,42	46,49	5,23	10,47	15,36	2,11	0,70	2,72	0,64	4,58	1,25	6,70	7,06	7,53	20,90	4,43	13,25	60,16	8,41	11,36	6,08	34,31	35,78	4,71	250,07	
1987 1 ^e kwartaal ...	155,00	47,34	5,40	10,71	16,28	2,15	0,71	2,82	0,56	3,93	1,30	9,74	6,22	7,78	20,98	4,41	14,67	61,86	7,25	9,94	6,13	38,54	35,47	5,11	257,44	
2 ^e kwartaal ...	153,03	48,64	5,48	10,06	13,68	2,23	0,77	2,91	0,52	5,02	1,28	8,58	6,31	5,97	22,31	4,81	14,46	62,49	8,08	10,87	6,50	37,04	35,14	5,04	255,70	
3 ^e kwartaal ...	144,08	43,85	4,49	8,98	14,84	2,06	0,51	2,68	0,52	4,60	1,08	10,48	7,06	6,02	20,51	4,31	12,09	60,13	7,32	9,99	6,23	36,59	32,40	3,43	240,04	
4 ^e kwartaal ...	167,70	53,03	5,92	11,24	15,51	2,23	0,74	3,04	0,50	5,10	1,39	10,36	7,06	7,84	23,17	4,79	15,78	66,98	8,36	11,62	7,15	39,85	39,36	4,71	278,75	

¹ Rubriek die vooral produkten omvat waarvoor een vertrouwelijk tarief geldt.

N. B. — De verbeteringen die in de totale gegevens van tabel VIII-1 werden aangebracht, konden niet worden gespreid over de verschillende goederensoorten.

VIII - 4a. — INDEXCIJFERS VAN DE GEMIDDELDE WAARDEN PER EENHEID¹

Basis 1975 = 100

Bron: NIS — Berekeningen door de NBB.

	1980	1981	1982	1983	1984	1985	1986	1987	1985	1986				1987			
									4 ^e kwart.	1 ^o kwart.	2 ^o kwart.	3 ^e kwart.	4 ^e kwart.	1 ^o kwart.	2 ^o kwart.	3 ^e kwart.	4 ^e kwart.
INVOER (CIF) — Indeling naar het gebruik der produkten																	
Produktiegoederen	142,7	168,2	192,4	205,5	223,4	226,3	179,2	164,9	217,6	202,1	181,7	165,9	168,4	163,6	165,6	168,3	165,6
Verbruiksgoederen	123,6	134,8	154,8	165,5	176,4	180,8	176,5	170,9	178,0	180,4	175,4	177,4	175,4	174,2	168,0	170,5	169,8
Uitrustingsgoederen	117,2	132,8	153,9	164,5	171,4	174,3	171,3	164,8	173,8	173,8	169,8	172,0	174,6	164,6	164,8	164,6	165,6
Totaal ...	135,7	155,9	178,2	190,1	204,7	209,2	178,9	167,1	203,7	193,7	181,2	170,9	172,4	167,5	167,5	168,9	167,3
UITVOER (FOB) — Indeling naar de aard der produkten																	
Ijzer- en staalnijverheid	115,2	120,2	148,1	153,0	162,8	169,8	161,6	143,0	168,8	168,3	166,7	160,3	153,2	143,7	142,4	142,5	146,7
Metaalverwerkende bedrijven	124,4	137,2	158,3	172,1	182,3	192,9	196,4	194,0	194,5	195,8	197,9	197,5	198,1	196,2	194,2	192,9	194,4
Non-ferrometalen	171,5	162,8	175,0	208,6	225,3	216,7	175,1	164,6	201,6	186,4	177,0	172,3	162,5	155,5	159,0	166,2	178,1
Textiel	115,9	122,6	137,7	145,3	157,1	165,4	160,3	154,0	164,2	164,9	160,9	160,4	156,1	156,0	152,0	154,8	155,0
Scheikundige produkten	126,3	137,4	155,7	166,0	179,8	183,0	165,4	156,6	179,8	175,5	168,0	161,0	157,6	157,3	155,1	157,6	158,0
Steenkolennijverheid	153,7	191,2	228,1	215,6	224,4	235,8	187,2	156,7	231,1	212,0	203,7	182,0	168,6	161,9	157,8	155,8	151,6
Petroleumnijverheid	229,7	290,1	340,9	354,2	382,5	392,8	216,8	170,6	372,9	317,4	240,0	172,0	164,6	166,3	167,6	171,9	175,6
Glas en spiegelglas	109,5	121,7	134,7	140,0	144,8	147,1	147,8	150,9	148,6	147,8	146,4	147,5	149,3	146,6	150,2	153,4	154,7
Landbouwprodukten	113,6	129,2	150,3	154,7	164,9	160,1	156,4	148,6	161,9	159,8	160,6	156,9	153,1	154,5	151,6	144,5	145,5
Cement	128,5	148,8	179,9	195,0	192,5	188,3	181,1	172,4	184,8	178,7	184,3	177,9	181,1	175,7	168,6	171,3	181,3
Bouwmaterialen uit cement en uit gips	145,6	160,6	185,3	195,3	206,4	210,7	215,1	217,9	216,3	217,2	212,8	212,0	217,9	224,6	213,4	220,5	216,2
Groeven	136,5	152,2	180,5	188,3	198,7	199,3	199,9	194,3	199,9	203,1	203,9	200,5	196,9	195,5	191,1	194,1	196,1
Ceramiek	143,1	164,4	198,8	226,8	244,3	243,1	243,1	240,2	252,1	240,7	244,6	241,6	243,1	238,7	239,2	245,0	238,0
Hout en meubelen	128,9	131,7	142,0	151,7	159,3	156,4	158,3	159,7	155,3	155,8	158,6	157,8	160,3	160,5	159,4	156,4	161,5
Huiden, leder en schoeisel... ..	138,9	145,4	173,2	190,0	236,0	243,8	214,5	204,6	227,3	225,8	213,3	216,3	210,2	204,0	206,6	206,1	211,7
Papier en boeken	114,4	126,5	143,1	147,2	157,9	165,0	161,4	157,8	163,9	162,5	159,7	162,9	160,4	158,7	155,6	158,3	159,3
Bewerkte tabak	123,3	142,4	200,8	198,2	209,3	224,8	215,6	208,7	227,7	220,8	212,0	212,7	216,9	210,4	206,1	211,1	207,4
Rubber	126,7	147,5	169,3	179,0	186,9	195,1	182,6	168,4	193,6	190,4	186,5	178,9	174,4	169,6	168,2	170,0	166,3
Voedingsmiddelenbedrijven ..	104,3	118,0	125,1	132,7	148,6	146,5	131,7	123,5	139,8	133,9	135,1	130,7	134,0	120,5	123,1	125,0	125,9
Diversen	155,3	162,0	177,6	199,1	235,9	252,4	234,7	202,1	237,1	256,2	227,9	228,9	227,9	233,1	215,9	187,5	178,6
Totaal ...	129,7	142,2	162,4	173,8	187,4	193,2	178,7	169,1	190,6	187,8	181,6	175,0	172,7	171,4	169,2	168,2	169,2
INDEXCIJFERS VAN DE RUILVOET²																	
Totaal ...	95,6	91,2	91,1	91,4	91,5	92,4	99,9	101,2	93,6	97,0	100,2	102,4	100,2	102,3	101,1	99,6	101,2

¹ Zie N.B. van tabel VIII-3.

² Indexcijfers van de ruilvoet = $\frac{\text{indexcijfer van de gemiddelde waarden per eenheid bij de uitvoer (FOB)}}{\text{indexcijfer van de gemiddelde waarden per eenheid bij de invoer (CIF)}} \times 100$.

VIII - 4b. — INDEXCIJFERS VAN HET VOLUME¹

Basis 1975 = 100

Bron : NIS — Berekeningen door de NBB.

	1980	1981	1982	1983	1984	1985	1986	1987	1985	1986				1987			
									4 ^e kwart.	1 ^e kwart.	2 ^e kwart.	3 ^e kwart.	4 ^e kwart.	1 ^e kwart.	2 ^e kwart.	3 ^e kwart.	4 ^e kwart.
INVOER (CIF) — Indeling naar het gebruik der produkten																	
Produktiegoederen	127,4	122,6	125,2	124,4	129,9	131,1	138,4	149,5	136,7	139,2	141,7	128,9	140,1	148,8	145,9	134,5	160,3
Verbruiksgoederen	143,5	139,8	139,8	136,0	141,6	146,0	160,2	174,3	152,8	162,6	161,0	155,5	164,4	169,0	176,9	168,0	187,9
Uitrustingsgoederen	135,1	119,4	118,3	117,4	132,7	146,0	162,9	174,1	159,4	151,7	172,9	152,1	171,0	164,7	178,5	158,3	196,6
Totaal ...	132,4	126,8	128,4	127,1	134,0	137,2	146,8	158,7	143,9	146,8	149,7	138,4	149,7	156,0	157,8	145,6	171,5
UITVOER (FOB) — Indeling naar de aard der produkten																	
Ijzer- en staalnijverheid	114,3	106,5	90,8	93,9	107,3	107,6	102,8	111,8	112,2	109,6	104,8	92,3	102,3	106,3	116,2	103,9	118,7
Metaalverwerkende bedrijven	127,3	127,4	132,5	134,9	136,8	147,3	157,3	167,1	161,3	153,3	161,3	138,0	170,9	160,0	179,2	145,3	182,8
Non-ferrometalen	150,7	131,7	150,4	130,1	128,9	139,5	137,7	142,1	139,6	136,4	139,5	116,9	156,8	129,6	141,8	129,7	158,8
Textiel	121,5	122,1	122,0	131,6	141,7	141,4	143,2	151,1	155,2	142,1	140,6	124,1	167,1	146,5	152,4	136,5	167,0
Scheikundige produkten	157,9	162,5	170,5	184,3	200,3	212,5	225,7	242,0	219,7	222,3	226,5	208,5	242,9	233,6	247,6	228,6	254,1
Steenkolennijverheid	121,0	139,3	109,5	126,0	178,8	186,7	176,2	168,6	194,2	190,4	150,3	155,0	200,7	148,5	175,8	167,7	191,2
Petroleumnijverheid	135,0	124,6	118,1	123,5	119,5	99,9	129,9	125,2	116,3	110,1	123,5	127,8	157,7	127,2	115,3	111,7	146,3
Glas en spiegelglas	163,2	154,1	166,9	178,4	197,1	193,6	202,7	219,9	200,8	190,9	200,6	185,9	233,5	210,8	222,2	209,6	234,5
Landbouwprodukten	145,3	150,4	154,8	150,6	167,9	168,7	175,4	193,3	181,0	174,1	173,9	169,5	193,0	189,6	198,0	187,9	215,0
Cement	259,9	262,5	237,8	226,9	237,8	220,9	226,9	240,1	240,4	156,0	264,9	233,9	255,8	143,4	276,6	265,0	262,3
Bouwmaterialen uit cement en uit gips	109,6	88,9	90,2	106,9	112,2	99,4	109,4	108,1	100,9	75,2	123,3	115,0	124,0	69,8	135,7	113,3	113,7
Groeven	111,6	103,2	100,0	111,5	124,4	124,6	128,2	133,3	135,3	107,0	130,8	128,1	144,5	106,9	147,9	129,7	148,5
Ceramiëk	152,2	138,8	144,6	136,1	142,0	137,5	140,0	145,9	144,0	128,8	144,7	137,5	149,1	124,9	157,8	141,8	158,6
Hout en meubelen	127,4	129,3	139,1	148,7	156,0	163,6	167,2	174,4	186,4	162,1	170,0	147,7	189,0	160,0	177,7	159,2	197,6
Huiden, leder en schoeisel	90,3	87,3	83,5	86,1	91,9	93,2	94,2	95,3	94,0	94,8	98,5	82,5	98,0	94,2	99,8	85,4	98,2
Papier en boeken	150,3	153,8	154,7	161,5	174,3	176,9	185,4	206,9	189,6	184,7	184,0	169,6	206,3	197,8	205,8	198,6	225,6
Bewerkte tabak	112,6	117,1	119,0	121,9	117,6	123,7	123,3	124,2	133,5	128,5	126,3	110,8	127,2	122,4	126,5	115,8	131,6
Rubber	119,3	121,8	124,4	130,4	138,2	147,7	147,4	154,5	158,4	151,5	142,8	130,9	163,5	140,5	156,2	148,4	172,8
Voedingsmiddelenbedrijven ..	159,2	193,1	208,9	216,0	237,4	245,0	256,0	265,5	269,7	245,5	246,7	239,1	288,9	249,9	267,8	250,4	291,8
Diversen	109,8	128,6	125,9	135,0	126,0	122,7	124,4	144,7	127,6	129,1	127,6	109,7	129,6	137,5	144,7	131,7	163,5
Totaal ...	133,1	133,2	135,3	139,6	146,2	149,9	158,1	168,7	160,8	154,7	158,7	143,0	173,7	161,3	173,9	154,0	184,3

¹ Zie N.B. van tabel VIII-3.

VIII - 5. — GEOGRAFISCHE SPREIDING VAN DE BUITENLANDSE HANDEL VAN DE BLEU

(miljarden franken)

Bron : NIS.

Maandgemiddelden	Duitsland ¹			Frankrijk			Nederland		
	invoer	uitvoer	handels-balans	invoer	uitvoer	handels-balans	invoer	uitvoer	handels-balans
1983	48,5	46,7	- 1,8	33,0	40,2	+ 7,2	42,7	31,5	-11,2
1984	53,0	49,1	- 3,9	38,9	46,0	+ 7,1	50,0	34,7	-15,3
1985	57,9	49,0	- 8,9	41,6	50,1	+ 8,5	51,2	37,6	-13,6
1986	59,1	50,5	- 8,6	40,5	51,2	+10,7	45,6	38,4	- 7,2
1987	63,0	51,2	-11,8	40,7	52,8	+12,1	44,5	38,8	- 5,7
1988	69,1	54,8	-14,3	43,5	56,3	+12,8	50,2	41,4	- 8,8
1989	76,0	62,1	-13,9	48,2	67,2	+19,0	57,1	45,0	-12,1
1990	79,8	69,7	-10,1	53,0	66,5	+13,5	58,7	44,8	-13,9
1989 2 ^e kwartaal	80,1	67,0	-13,1	49,6	70,7	+21,1	59,7	47,2	-12,5
3 ^e kwartaal	70,7	59,5	-11,2	44,4	60,6	+16,2	53,5	40,9	-12,6
4 ^e kwartaal	76,6	60,5	-16,1	50,2	70,2	+20,0	57,9	45,6	-12,3
1990 1 ^e kwartaal	82,6	66,9	-15,7	55,9	71,0	+15,1	59,8	47,3	-12,5
2 ^e kwartaal	79,8	66,9	-12,9	54,3	68,2	+13,9	58,4	45,9	-12,5
3 ^e kwartaal	74,8	65,8	- 9,0	48,1	60,4	+12,3	54,4	40,3	-14,1
4 ^e kwartaal	82,1	79,7	- 2,4	54,5	66,7	+12,2	63,0	46,1	-16,9
1991 1 ^e kwartaal	81,5	86,7	+ 5,2	55,7	67,0	+11,3	62,8	46,8	-16,0
2 ^e kwartaal	82,5	84,8	+ 2,3	54,8	65,8	+11,0	57,2	46,8	-10,4
1990 6 maanden	81,2	66,9	-14,3	55,1	69,6	+14,5	59,1	46,6	-12,5
1991 6 maanden	82,0	85,8	+ 3,8	55,3	66,4	+11,1	60,0	46,8	-13,2
Maandgemiddelden	Italië			Verenigd Koninkrijk			EEG ²		
	invoer	uitvoer	handels-balans	invoer	uitvoer	handels-balans	invoer	uitvoer	handels-balans
1983	8,6	10,3	+ 1,7	20,3	21,8	+ 1,5	155,8	154,6	- 1,2
1984	9,5	12,8	+ 3,3	23,3	24,7	+ 1,4	177,9	171,9	- 6,0
1985	9,8	14,4	+ 4,6	24,6	25,8	+ 1,2	188,6	182,2	- 6,4
1986	10,8	14,9	+ 4,1	21,3	22,3	+ 1,0	184,7	187,0	+ 2,3
1987	11,0	16,5	+ 5,5	20,4	21,8	+ 1,4	187,4	191,9	+ 4,5
1988	12,0	17,5	+ 5,5	21,6	26,3	+ 4,7	206,3	209,1	+ 2,8
1989	13,7	20,9	+ 7,2	25,5	30,9	+ 5,4	231,0	241,8	+10,8
1990	15,1	21,5	+ 6,4	27,6	28,5	+ 0,9	244,4	247,0	+ 2,6
1989 2 ^e kwartaal	13,4	22,6	+ 9,2	27,3	32,9	+ 5,6	241,7	257,6	+15,9
3 ^e kwartaal	13,8	17,9	+ 4,1	24,0	28,5	+ 4,5	216,8	221,6	+ 4,8
4 ^e kwartaal	14,3	21,8	+ 7,5	25,4	30,2	+ 4,8	234,9	244,7	+ 9,8
1990 1 ^e kwartaal	15,7	23,7	+ 8,0	29,0	30,5	+ 1,5	253,4	256,5	+ 3,1
2 ^e kwartaal	14,9	21,9	+ 7,0	25,9	26,5	+ 0,6	243,8	246,5	+ 2,7
3 ^e kwartaal	14,6	17,5	+ 2,9	26,7	28,8	+ 2,1	228,1	226,9	- 1,2
4 ^e kwartaal	15,0	23,1	+ 8,1	29,0	28,2	- 0,8	254,6	259,7	+ 5,1
1991 1 ^e kwartaal	15,9	22,5	+ 6,6	30,0	27,9	- 2,1	257,5	267,1	+ 9,6
2 ^e kwartaal	15,3	20,5	+ 5,2	30,3	25,7	- 4,6	251,8	260,6	+ 8,8
1990 6 maanden	15,3	22,8	+ 7,5	27,5	28,5	+ 1,0	248,6	251,5	+ 2,9
1991 6 maanden	15,6	21,5	+ 5,9	30,1	26,8	- 3,3	254,6	263,9	+ 9,3

N.B. De NIS-gegevens van de buitenlandse handel zijn onderhevig aan maandelijks herzieningen gedurende 12 maanden.

¹ Tot de maand september 1990 : BRD.

² Duitsland, Frankrijk, Nederland, Italië, Verenigd Koninkrijk, Ierland, Denemarken, Griekenland, Spanje en Portugal (vanaf 1986).

VIII - 5. — GEOGRAFISCHE SPREIDING VAN DE BUITENLANDSE HANDEL VAN DE BLEU (vervolg)

(miljarden franken)

Bron : NIS.

Maandgemiddelden	Verenigde Staten van Amerika			Japan			Leden van de OPEC ¹		
	invoer	uitvoer	handels-balans	invoer	uitvoer	handels-balans	invoer	uitvoer	handels-balans
1983	15,1	11,4	- 3,7	4,9	1,6	- 3,3	12,4	8,9	- 3,5
1984	16,0	15,1	- 0,9	5,6	2,1	- 3,5	11,1	9,2	- 1,9
1985	15,7	16,7	+ 1,0	5,9	2,1	- 3,8	9,0	8,4	- 0,6
1986	12,9	13,6	+ 0,7	7,1	2,4	- 4,7	6,8	6,0	- 0,8
1987	12,3	13,4	+ 1,1	6,9	2,6	- 4,3	6,7	4,6	- 2,1
1988	12,0	14,0	+ 2,0	6,4	3,3	- 3,1	7,1	4,6	- 2,5
1989	15,3	15,8	+ 0,5	7,3	4,3	- 3,0	9,7	5,4	- 4,3
1990	14,9	14,2	- 0,7	7,0	4,4	- 2,6	8,8	5,9	- 2,9
1989 2 ^e kwartaal	16,8	16,4	- 0,4	7,9	4,5	- 3,4	10,2	5,6	- 4,6
3 ^e kwartaal	15,1	15,7	+ 0,6	7,2	4,6	- 2,6	10,4	5,4	- 5,0
4 ^e kwartaal	14,7	15,5	+ 0,8	6,9	4,4	- 2,5	10,0	5,3	- 4,7
1990 1 ^e kwartaal	15,4	15,3	- 0,1	7,4	5,1	- 2,3	10,2	6,3	- 3,9
2 ^e kwartaal	15,7	14,0	- 1,7	7,7	4,1	- 3,6	9,2	5,5	- 3,7
3 ^e kwartaal	13,4	14,0	+ 0,6	6,3	4,5	- 1,8	9,1	5,8	- 3,3
4 ^e kwartaal	15,2	13,4	- 1,8	6,4	3,9	- 2,5	7,2	6,1	- 1,1
1991 1 ^e kwartaal	16,0	12,1	- 3,9	7,3	4,1	- 3,2	11,0	5,8	- 5,2
2 ^e kwartaal	17,4	12,7	- 4,7	8,4	3,9	- 4,5	10,5	7,4	- 3,1
1990 6 maanden	15,5	14,7	- 0,8	7,6	4,6	- 3,0	9,7	5,9	- 3,8
1991 6 maanden	16,7	12,4	- 4,3	7,8	4,0	- 3,8	10,8	6,6	- 4,2
Maandgemiddelden	Landen met markteconomie						Landen met centraal geleide economie		
	Ontwikkelde landen			Ontwikkelingslanden			invoer	uitvoer	handels-balans
invoer	uitvoer	handels-balans	invoer	uitvoer	handels-balans				
1983	199,7	189,9	- 9,8	27,1	23,1	- 4,0	8,1	5,6	- 2,5
1984	224,5	214,6	- 9,9	29,1	26,8	- 2,3	11,5	5,8	- 5,7
1985	238,4	228,8	- 9,6	28,0	26,3	- 1,7	8,9	6,7	- 2,2
1986	226,1	227,4	+ 1,3	21,9	21,1	- 0,8	6,6	5,3	- 1,3
1987	228,7	232,4	+ 3,7	23,0	19,8	- 3,2	6,4	4,2	- 2,2
1988	249,4	253,3	+ 3,9	26,1	21,9	- 4,2	6,5	4,7	- 1,8
1989	282,6	293,1	+10,5	34,1	27,7	- 6,4	6,7	5,4	- 1,3
1990	293,9	294,2	+ 0,3	30,6	26,4	- 4,2	6,9	4,4	- 2,5
1989 2 ^e kwartaal	296,4	310,2	+13,8	35,1	28,1	- 7,0	7,6	5,4	- 2,2
3 ^e kwartaal	267,0	271,1	+ 4,1	35,5	27,1	- 8,4	5,9	4,9	- 1,0
4 ^e kwartaal	285,8	298,7	+12,9	34,9	29,1	- 5,8	6,8	5,7	- 1,1
1990 1 ^e kwartaal	304,9	307,4	+ 2,5	34,3	27,6	- 6,7	6,6	5,1	- 1,5
2 ^e kwartaal	293,6	293,1	- 0,5	31,6	25,0	- 6,6	6,1	4,2	- 1,9
3 ^e kwartaal	272,4	271,7	- 0,7	29,9	24,5	- 5,4	7,6	4,3	- 3,3
4 ^e kwartaal	306,9	306,2	- 0,7	27,1	28,3	+ 1,2	7,3	4,1	- 3,2
1991 1 ^e kwartaal	311,9	311,4	- 0,5	31,1	25,4	- 5,7	7,3	4,9	- 2,4
2 ^e kwartaal	305,9	307,0	+ 1,1	33,8	27,8	- 6,0	6,5	6,1	- 0,4
1990 6 maanden	299,3	300,3	+ 1,0	33,0	26,3	- 6,7	6,3	4,6	- 1,7
1991 6 maanden	308,9	309,2	+ 0,3	32,5	26,6	- 5,9	6,9	5,5	- 1,4

N.B. De NIS-gegevens van de buitenlandse handel zijn onderhevig aan maandelijkse herzieningen gedurende 12 maanden.

¹ Leden van de organisatie van aardolie-exporterende landen (Organisation of Petroleum Exporting Countries) : Venezuela, Ecuador, Nigeria, Algerije, Gabon, Libië, Koeweit, Katar, Verenigde Arabische Emiraten, Irak, Iran, Saoedi-Arabië en Indonesië.

Bibliografische referenties : *Maandelijks bulletin over de buitenlandse handel van de BLEU* — *Statistisch Jaarboek van België*. — *Statistisch Tijdschrift van het NIS* — *Belgisch Handelstijdschrift van de Belgische dienst voor de Buitenlandse Handel*. — *Belgische Economische Statistieken 1970-1980*. — *Statistische tijdschriften : Commerce Extérieure (OESO)*, *Statistical Papers : Direction of International Trade (OVN)*, *Eurostatistieken (Bureau voor de Statistiek der Europese Gemeenschappen)*.

IX. — BETALINGSBALANS VAN DE BELGISCH-LUXEMBURGSE ECONOMISCHE UNIE

1. — ALGEMENE BETALINGSBALANS OP TRANSACTIEBASIS

Jaarcijfers - (miljarden franken)

	1984	1985	1986	1987	1988	1989	1990		
							Ontvangsten	Uitgaven	Saldo
1. Goederen- en dienstenverkeer :									
1.1 Goederenverkeer :									
1.11 Uitvoer en invoer	- 73,9	- 24,1	+ 25,3	- 6,5	+ 51,4	+ 27,2	3.741,3	3.752,0	- 10,7
1.12 Loonwerk	+ 58,9	+ 56,1	+ 77,8	+ 54,9	+ 54,3	+ 64,6	84,5	18,9	+ 65,6
1.13 Arbitrage (netto)	+ 25,5	+ 12,8	+ 25,9	+ 36,0	+ 21,3	+ 18,3	36,3	—	+ 36,3
1.2 Vracht- en verzekeringskosten voor goederenvervoer	+ 14,5	+ 26,2	+ 29,1	+ 33,2	+ 44,0	+ 53,8	223,0	173,1	+ 49,9
1.3 Andere vervoerkosten	+ 3,0	- 5,1	- 9,2	+ 1,1	- 1,9	- 13,0	93,0	99,6	- 6,5
1.4 Reisverkeer	- 16,8	- 23,0	- 31,7	- 35,3	- 43,6	- 49,5	123,6	182,0	- 58,4
1.5 Opbrengsten uit beleggingen en investeringen	- 3,5	- 7,9	+ 5,2	+ 13,4	+ 11,7	+ 49,8	2.089,2	2.062,0	+ 27,1
1.6 Niet elders vermelde overheidstransacties	+ 54,6	+ 62,0	+ 71,4	+ 80,5	+ 84,5	+ 92,4	115,0	22,0	+ 93,0
1.7 Overige :									
1.71 Grensarbeiders	+ 5,4	+ 4,9	+ 6,1	+ 3,2	+ 3,1	+ 1,6	38,6	38,4	+ 0,2
1.72 Overige	- 19,4	- 18,8	- 17,7	- 21,9	- 20,7	- 29,1	480,9	484,0	- 3,1
Totaal 1...	+ 48,3	+ 83,1	+ 182,2	+ 158,6	+ 204,1	+ 216,2	7.025,4	6.831,9	+ 193,4
2. Overdrachten :									
2.1 Particulieren	- 10,0	- 7,4	- 9,6	- 4,3	+ 1,5	+ 2,0	66,6	86,5	- 19,9
2.2 Overheid	- 40,9	- 34,4	- 33,9	- 51,7	- 71,6	- 78,5	59,1	110,7	- 51,6
Totaal 2...	- 50,9	- 41,8	- 43,5	- 56,0	- 70,1	- 76,5	125,7	197,3	- 71,5
Lopend verkeer (Totaal 1. + 2.)	- 2,6	+ 41,3	+ 138,7	+ 102,6	+ 134,0	+ 139,7	7.151,1	7.029,2	+ 121,9
3. Kapitaalverkeer van de overheid :									
3.1 Staat :									
3.11 Verplichtingen	+ 74,9	+ 14,9	+ 60,9	+ 17,3	+ 92,5	+ 85,6	360,4	330,7	+ 29,7
3.12 Tegoeden	- 6,7	- 5,3	- 6,1	- 5,9	- 3,6	- 10,4	0,9	5,6	- 4,8
3.2 Andere overheid	+ 0,8	- 2,8	- 12,8	- 2,8	- 2,4	- 1,5	24,9	29,7	- 4,8
Totaal 3...	+ 69,0	+ 6,8	+ 42,0	+ 8,6	+ 86,5	+ 73,8	386,2	366,0	+ 20,2
4. Kapitaalverkeer v/d bedrijven¹ en particulieren :									
4.1 Handelskredieten (nettocijfers)	+ 0,5	- 18,0	+ 5,5	+ 1,6	- 12,1	+ 7,8	32,6	—	+ 32,6
4.2 Overige :									
4.21 Overheidsbedrijven	+ 5,6	- 5,0	- 6,6	- 6,4	- 3,2	- 9,7	15,1	22,4	- 7,3
4.22 Financiële instel. v/d overheidssector ..	+ 1,9	- 12,8	- 23,4	+ 8,1	+ 30,1	- 10,1	24,5	74,5	- 50,0
4.23 Particuliere sector :									
4.231 Belgisch-Luxemburgse invest. en beleg. in het buitenland :									
4.2311 Effecten (nettocijfers) ...	- 110,5	- 122,1	- 165,5	- 138,6	- 379,7	- 567,1	—	305,8	- 305,8
4.2312 Directe investeringen ...	- 16,3	- 13,7	- 72,7	- 100,1	- 132,7	- 240,9	80,7	301,4	- 220,7
4.2313 Onroerende goederen ..	- 0,8	- 0,9	- 2,4	- 3,0	- 5,8	- 11,4	14,2	20,9	- 6,7
4.2314 Overige (nettocijfers) ...	- 5,8	+ 4,0	- 24,6	- 5,6	+ 14,6	- 15,1	73,4	—	+ 73,4
4.232 Buitenlandse investeringen en beleggingen in de BLEU :									
4.2321 Effecten (nettocijfers) ...	+ 14,3	+ 27,6	+ 55,0	+ 82,1	+ 288,4	+ 432,6	261,2	—	+ 261,2
4.2322 Directe investeringen ...	+ 20,8	+ 56,9	+ 28,2	+ 87,3	+ 183,5	+ 265,2	330,9	58,1	+ 272,8
4.2323 Onroerende goederen ..	+ 3,0	+ 3,9	+ 2,6	+ 0,2	+ 2,9	+ 11,9	22,1	7,3	+ 14,8
4.2324 Overige (nettocijfers) ...	+ 18,8	- 7,2	+ 29,8	+ 67,9	- 39,8	+ 41,5	160,1	—	+ 160,1
Totaal 4...	- 68,5	- 87,3	- 174,1	- 6,5	- 53,8	- 95,3	1.014,8	790,4	+ 224,4
5. Vergissingen en weglatingen (netto)	- 12,0	- 5,4	+ 3,2	+ 3,2	- 4,5	- 24,1	—	53,4	- 53,4
6. Tegenpost van monetisatie of demonetisatie van goud	0,0	0,0	0,0	- 10,6	0,0	- 2,6	—	0,5	- 0,5
Totaal 1 tot 6...	- 14,1	- 44,6	+ 9,8	+ 97,3	+ 162,2	+ 91,3	8.552,1	8.239,5	+ 312,7
7. Financiering van het totaal :									
7.1 Mutatie van het netto buitenlands actief van de overwegend geldscheppende instellingen :									
7.11 Belgische en Luxemburgse banken :									
7.111 Belg. en Lux. franken	- 33,4	- 29,2	+ 0,4	- 34,8	- 46,3	- 53,5	—	—	- 9,7
7.112 Buitenlandse valuta's	- 48,1	- 6,6	+ 2,0	+ 51,3	+ 183,5	+ 132,2	—	—	+ 305,8
7.12 Diverse instellingen	+ 0,2	- 0,4	+ 0,2	+ 0,1	- 0,2	+ 0,4	—	—	0,0
7.13 NBB (netto goud- en deviezenreserves)	+ 67,2	- 8,4	+ 7,2	+ 80,7	+ 25,2	+ 12,3	—	—	+ 16,6
p.m. Mutatie van de bijzondere trekkingsrechten voortvloeiend uit toewijzingen	—	—	—	—	—	—	—	—	—

N.B. Voor de methodologie van de betalingsbalans van de Belgisch-Luxemburgse Economische Unie wordt verwezen naar de « Bibliografische referenties ».

¹ Exclusief de overwegend geldscheppende instellingen.

IX - 2. — ALGEMENE BETALINGSBALANS OP TRANSACTIEBASIS

Saldi per kwartaal

(miljarden franken)

	1988		1989				1990			
	4 ^e kwartaal	1 ^e kwartaal	2 ^e kwartaal	3 ^e kwartaal	4 ^e kwartaal	1 ^e kwartaal	2 ^e kwartaal	3 ^e kwartaal	4 ^e kwartaal	
1. Goederen- en dienstenverkeer :										
1.1 Goederenverkeer :										
1.11 Uitvoer en invoer	+ 23,5	+ 8,2	+ 15,4	- 4,3	+ 8,0	- 10,2	+ 5,8	+ 2,0	- 8,4	
1.12 Loonwerk	+ 15,2	+ 16,2	+ 16,6	+ 14,3	+ 17,5	+ 16,4	+ 17,7	+ 14,1	+ 17,5	
1.13 Arbitrage	+ 7,4	+ 1,9	+ 4,9	+ 3,9	+ 7,5	+ 4,8	+ 15,3	+ 9,2	+ 7,0	
1.2 Vracht- en verzekeringskosten voor goederenvervoer	+ 10,5	+ 12,3	+ 13,5	+ 13,9	+ 14,2	+ 13,2	+ 12,3	+ 13,7	+ 10,6	
1.3 Andere vervoerkosten	- 0,8	- 3,8	- 2,9	- 3,2	- 3,2	- 2,9	- 2,2	- 1,2	- 0,2	
1.4 Reisverkeer	- 6,3	- 8,7	- 8,4	- 26,6	- 5,8	- 11,5	- 10,6	- 28,8	- 7,5	
1.5 Opbrengsten uit beleggingen en investeringen	+ 7,0	+ 9,2	+ 20,3	+ 8,5	+ 11,8	+ 14,3	+ 10,6	+ 4,1	- 1,9	
1.6 Niet elders vermelde overheidstransacties ...	+ 22,4	+ 21,6	+ 23,4	+ 23,0	+ 24,4	+ 22,0	+ 24,7	+ 22,9	+ 23,4	
1.7 Overige :										
1.71 Grensarbeiders	+ 0,1	+ 0,6	+ 0,2	+ 0,7	+ 0,1	- 0,2	+ 0,2	+ 0,6	- 0,5	
1.72 Overige	- 11,6	+ 2,3	- 12,4	- 5,9	- 13,1	- 3,1	+ 1,8	- 4,1	+ 2,3	
Totaal 1 ...	+ 67,4	+ 59,8	+ 70,5	+ 24,4	+ 61,4	+ 42,9	+ 75,7	+ 32,6	+ 42,3	
2. Overdrachten :										
2.1 Particulieren	+ 2,4	+ 1,3	- 1,4	- 0,5	+ 2,6	- 5,8	- 3,4	- 6,3	- 4,3	
2.2 Overheid	- 22,4	- 18,5	- 16,2	- 18,4	- 25,4	- 17,2	- 17,7	- 12,2	- 4,5	
Totaal 2 ...	- 20,0	- 17,2	- 17,6	- 18,9	- 22,8	- 23,1	- 21,1	- 18,5	- 8,9	
Lopend verkeer (Totaal 1. + 2.)	+ 47,4	+ 42,7	+ 53,0	+ 5,4	+ 38,6	+ 19,8	+ 54,6	+ 14,1	+ 33,4	
3. Kapitaalverkeer van de overheid :										
3.1 Staat :										
3.11 Verplichtingen	- 7,1	+ 11,1	+ 1,9	+ 34,5	+ 38,2	- 4,1	+ 23,4	- 8,1	+ 18,5	
3.12 Tegoeden	- 1,5	- 3,3	- 1,7	- 0,5	- 4,9	- 0,5	- 0,2	- 0,1	- 4,0	
3.2 Andere overheid	- 4,2	- 0,6	- 0,3	0,0	- 0,7	+ 1,7	- 0,4	- 0,6	- 5,5	
Totaal 3 ...	- 12,8	+ 7,2	- 0,1	+ 34,1	+ 32,6	- 3,0	+ 22,8	- 8,7	+ 9,1	
4. Kapitaalverkeer v/d bedrijven¹ en particulieren :										
4.1 Handelskredieten	- 7,6	- 7,3	- 7,4	+ 29,1	- 6,6	- 9,9	+ 12,7	+ 12,8	+ 17,0	
4.2 Overige :										
4.21 Overheidsbedrijven	- 0,3	- 3,2	- 0,4	- 2,5	- 3,6	+ 0,4	- 3,0	- 2,2	- 2,5	
4.22 Financiële instel. v/d overheidssector ..	+ 31,3	- 54,0	+ 10,8	+ 16,5	+ 16,6	- 21,8	+ 16,9	- 40,2	- 5,0	
4.23 Particuliere sector :										
4.231 Belgisch-Luxemburgse invest. en beleg. in het buitenland :										
4.2311 Effecten	- 138,5	- 155,3	- 73,2	- 265,4	- 73,2	+ 10,1	- 102,1	- 76,9	- 137,0	
4.2312 Directe investeringen ...	- 36,8	- 35,2	- 67,5	- 57,8	- 80,4	- 18,3	- 79,0	- 12,9	- 110,4	
4.2313 Onroerende goederen ..	- 0,9	- 4,2	- 3,8	- 1,0	- 2,5	- 3,1	- 1,3	- 0,7	- 1,6	
4.2314 Overige	+ 28,4	- 26,2	- 56,7	+ 26,5	+ 41,3	- 17,2	+ 23,7	- 24,6	+ 91,5	
4.232 Buitenlandse investeringen en beleggingen in de BLEU :										
4.2321 Effecten	+ 157,1	+ 97,2	+ 72,6	+ 105,3	+ 157,6	+ 59,5	+ 72,5	+ 41,6	+ 87,7	
4.2322 Directe investeringen ...	+ 75,5	+ 55,3	+ 83,7	+ 60,6	+ 65,6	+ 57,7	+ 60,2	+ 40,3	+ 114,6	
4.2323 Onroerende goederen ..	+ 1,0	+ 1,2	+ 2,7	+ 3,8	+ 4,2	+ 3,0	+ 2,9	+ 4,7	+ 4,3	
4.2324 Overige	+ 17,1	+ 9,4	+ 8,7	- 6,3	+ 29,7	+ 20,0	+ 12,6	+ 83,9	+ 43,6	
Totaal 4 ...	+ 126,3	- 122,3	- 30,5	- 91,2	+ 148,6	+ 80,4	+ 16,2	+ 25,8	+ 102,0	
5. Vergissingen en weglatingen	- 1,2	- 19,6	+ 15,2	- 37,3	+ 17,5	- 27,7	- 5,9	- 26,9	+ 7,1	
6. Tegenpost van monetisatie of demonetisatie van goud	0,0	0,0	0,0	- 0,6	- 2,0	0,0	- 0,4	0,0	0,0	
Totaal 1 tot 6 ...	+ 159,7	- 92,0	+ 37,6	- 89,6	+ 235,4	+ 69,6	+ 87,2	+ 4,3	+ 151,6	
7. Financiering van het totaal :										
7.1 Mutatie van het netto buitenlands actief van de overwegend geldscheppende instellingen :										
7.11 Belgische en Luxemburgse banken :										
7.111 Belg. en Lux. franken	+ 0,3	- 17,3	- 20,7	- 19,0	+ 3,4	+ 11,0	- 25,3	- 19,4	+ 24,0	
7.112 Buitenlandse valuta's	+ 152,8	- 79,7	+ 59,6	- 79,1	+ 231,4	+ 55,1	+ 84,2	+ 42,6	+ 123,9	
7.12 Diverse instellingen	- 0,3	+ 0,3	0,0	0,0	0,0	0,0	0,0	0,0	0,0	
7.13 NBB (netto goud- en deviezenreserves)	+ 6,9	+ 4,7	- 1,4	+ 8,5	+ 0,5	+ 3,4	+ 28,4	- 18,9	+ 3,6	
p.m. Mutatie van de bijzondere trekkingsrechten voortvloeiend uit toewijzingen	-	-	-	-	-	-	-	-	-	

N.B. Voor de methodologie van de betalingsbalans van de Belgisch-Luxemburgse Economische Unie wordt verwezen naar de « Bibliografische referenties ».

¹ Zie tabel IX-1, noot ¹.

IX - 3. — ALGEMENE BETALINGSBALANS OP TRANSACTIEBASIS

Ontvangsten en uitgaven per kwartaal

(miljarden franken)

	1990					
	3 ^e kwartaal			4 ^e kwartaal		
	Ontvangsten	Uitgaven	Saldo	Ontvangsten	Uitgaven	Saldo
1. Goederen- en dienstenverkeer :						
1.1 Goederenverkeer :						
1.11 Uitvoer en invoer	878,6	876,6	+ 2,0	962,2	970,6	- 8,4
1.12 Loonwerk	17,9	3,8	+ 14,1	22,0	4,5	+ 17,5
1.13 Arbitrage (netto)	9,2	—	+ 9,2	7,0	—	+ 7,0
1.2 Vracht- en verzekeringskosten voor goederenvervoer	56,2	42,5	+ 13,7	56,5	45,9	+ 10,6
1.3 Andere vervoerkosten	24,1	25,3	- 1,2	24,4	24,6	- 0,2
1.4 Reisverkeer	40,3	69,1	- 28,8	28,2	35,7	- 7,5
1.5 Opbrengsten uit beleggingen en investeringen	503,6	499,5	+ 4,1	544,5	546,4	- 1,9
1.6 Niet elders vermelde overheidstransacties ...	28,0	5,1	+ 22,9	28,4	5,1	+ 23,4
1.7 Overige :						
1.71 Grensarbeiders	9,4	8,8	+ 0,6	10,3	10,8	- 0,5
1.72 Overige	111,0	115,1	- 4,1	142,4	140,1	+ 2,3
Totaal 1 ...	1.678,5	1.645,9	+ 32,6	1.828,2	1.786,0	+ 42,3
2. Overdrachten :						
2.1 Particulieren	19,5	25,7	- 6,3	15,3	19,6	- 4,3
2.2 Overheid	12,8	25,0	- 12,2	25,4	29,9	- 4,5
Totaal 2 ...	32,3	50,8	- 18,5	40,7	49,5	- 8,9
Lopend verkeer (Totaal 1. + 2.)	1.710,8	1.696,7	+ 14,1	1.868,9	1.835,5	+ 33,4
3. Kapitaalverkeer van de overheid :						
3.1 Staat :						
3.11 Verplichtingen	208,2	216,3	- 8,1	256,7	238,2	+ 18,5
3.12 Tegoeden	0,3	0,4	- 0,1	0,4	4,4	- 4,0
3.2 Andere overheid	17,2	17,8	- 0,6	5,1	10,6	- 5,5
Totaal 3 ...	225,7	234,5	- 8,7	262,3	253,2	+ 9,1
4. Kapitaalverkeer v/d bedrijven¹ en particulieren :						
4.1 Handelskredieten (nettocijfers)	12,8	—	+ 12,8	17,0	—	+ 17,0
4.2 Overige :						
4.21 Overheidsbedrijven	0,0	2,2	- 2,2	14,5	17,0	- 2,5
4.22 Financiële instel. v/d overheidssector ..	11,9	52,1	- 40,2	15,5	20,5	- 5,0
4.23 Particuliere sector :						
4.231 Belgisch-Luxemburgse invest. en beleg. in het buitenland :						
4.2311 Effecten (nettocijfers) ...	—	76,9	- 76,9	—	137,0	-137,0
4.2312 Directe investeringen ...	31,6	44,5	- 12,9	15,0	125,5	-110,4
4.2313 Onroerende goederen ...	3,6	4,2	- 0,7	4,5	6,1	- 1,6
4.2314 Overige (nettocijfers) ...	—	24,6	- 24,6	91,5	—	+ 91,5
4.232 Buitenlandse investeringen en beleggingen in de BLEU :						
4.2321 Effecten (nettocijfers) ...	41,6	—	+ 41,6	87,7	—	+ 87,7
4.2322 Directe investeringen ...	58,9	18,6	+ 40,3	129,1	14,5	+114,6
4.2323 Onroerende goederen ...	6,0	1,3	+ 4,7	6,3	2,0	+ 4,3
4.2324 Overige (nettocijfers) ...	83,9	—	+ 83,9	43,6	—	+ 43,6
Totaal 4 ...	250,3	224,4	+ 25,8	424,7	322,6	+102,0
5. Vergissingen en weglatingen (netto)	—	26,9	- 26,9	7,1	—	+ 7,1
6. Tegenpost van monetisatie of demonetisatie van goud	0,0	0,0	0,0	0,0	0,0	0,0
Totaal 1 tot 6 ...	2.186,8	2.182,5	+ 4,3	2.563,0	2.411,3	+ 151,6
7. Financiering van het totaal :						
7.1 Mutatie van het netto buitenlands actief van de overwegend geldscheppende instellingen :						
7.11 Belgische en Luxemburgse banken :						
7.111 Belg. en Lux. franken	—	—	- 19,4	—	—	+ 24,0
7.112 Buitenlandse valuta's	—	—	+ 42,6	—	—	+123,9
7.12 Diverse instellingen :	—	—	0,0	—	—	0,0
7.13 NBB (netto goud- en deviezenreserves)	—	—	- 18,9	—	—	+ 3,6
p.m. Mutatie van de bijzondere trekkingsrechten voortvloeiend uit toewijzingen	—	—	—	—	—	—

N.B. Voor de methodologie van de betalingsbalans van de Belgisch-Luxemburgse Economische Unie wordt verwezen naar de « Bibliografische referenties ».

¹ Zie tabel IX-1, noot ¹.

IX - 4. — ALGEMENE BETALINGSBALANS OP KASBASIS

(saldi in miljarden franken)

	1989	1990	1989		1990		*1991			
	Jaar		3 ^e kwartaal	4 ^e kwartaal	1 ^e kwartaal	2 ^e kwartaal	3 ^e kwartaal	4 ^e kwartaal	1 ^e kwartaal	2 ^e kwartaal
1. Goederen- en dienstenverkeer :										
1.1 Goederenverkeer :										
1.11 Uitvoer en invoer	+ 31,9	+ 18,8	+ 22,5	- 0,4	- 20,6	+ 13,1	+ 18,3	+ 8,0	- 13,7	+ 9,1
1.12 Loonwerk	+ 63,3	+ 67,1	+ 13,3	+ 17,2	+ 16,2	+ 20,0	+ 12,3	+ 18,6	+ 18,6	+ 20,7
1.13 Arbitrage	+ 22,7	+ 37,9	+ 7,2	+ 9,6	+ 5,5	+ 18,4	+ 7,6	+ 6,4	+ 9,8	+ 6,3
1.2 Vracht- en verzekeringskosten voor goederenvervoer	+ 53,8	+ 49,9	+ 13,9	+ 14,2	+ 13,2	+ 12,3	+ 13,7	+ 10,6	+ 10,5	+ 7,4
1.3 Andere vervoerkosten	- 13,0	- 6,5	- 3,2	- 3,2	- 2,9	- 2,2	- 1,2	- 0,2	- 1,9	- 2,8
1.4 Reisverkeer	- 49,5	- 58,4	- 26,6	- 5,8	- 11,5	- 10,6	- 28,8	- 7,5	- 12,0	- 13,4
1.5 Opbrengsten uit beleggingen en investeringen ...	+ 49,8	+ 27,1	+ 8,5	+ 11,8	+ 14,3	+ 10,6	+ 4,1	- 1,9	- 13,1	+ 22,7
1.6 Niet elders vermelde overheidstransacties	+ 92,4	+ 93,0	+ 23,0	+ 24,4	+ 22,0	+ 24,7	+ 22,9	+ 23,4	+ 23,4	+ 23,8
1.7 Overige :										
1.71 Grensarbeiders	+ 1,6	+ 0,2	+ 0,7	+ 0,1	- 0,2	+ 0,2	+ 0,6	- 0,5	- 0,6	- 0,1
1.72 Overige	- 29,1	- 3,1	- 5,9	- 13,1	- 3,1	+ 1,8	- 4,1	+ 2,3	+ 1,0	+ 1,1
Totaal 1 ...	+223,9	+226,0	+ 53,5	+ 54,8	+ 33,0	+ 88,5	+ 45,3	+ 59,2	+ 21,9	+ 74,9
2. Overdrachten :										
2.1 Particulieren	+ 2,0	- 19,9	- 0,5	+ 2,6	- 5,8	- 3,4	- 6,3	- 4,3	- 2,8	- 2,6
2.2 Overheid	- 78,5	- 51,6	- 18,4	- 25,4	- 17,2	- 17,7	- 12,2	- 4,5	- 10,4	- 16,8
Totaal 2 ...	- 76,5	- 71,5	- 18,9	- 22,8	- 23,1	- 21,1	- 18,5	- 8,9	- 13,2	- 19,3
Lopend verkeer (Totaal 1. + 2.)	+147,5	+154,5	+ 34,5	+ 32,0	+ 9,9	+ 67,3	+ 26,9	+ 50,4	+ 8,7	+ 55,5
3. Kapitaalverkeer van de overheid :										
3.1 Staat :										
3.11 Verplichtingen	+ 85,6	+ 29,7	+ 34,5	+ 38,2	- 4,1	+ 23,4	- 8,1	+ 18,5	+ 19,0	+ 71,6
3.12 Tegoeden	- 10,4	- 4,8	- 0,5	- 4,9	- 0,5	- 0,2	- 0,1	- 4,0	- 1,2	- 5,9
3.2 Andere overheid	- 1,5	- 4,8	0,0	- 0,7	+ 1,7	- 0,4	- 0,6	- 5,5	- 0,4	+ 0,3
Totaal 3 ...	+ 73,8	+ 20,2	+ 34,1	+ 32,6	- 3,0	+ 22,8	- 8,7	+ 9,1	+ 17,4	+ 65,9
4. Kapitaalverkeer v/d bedrijven en particulieren :										
4.1 Handelskredieten	-	-	-	-	-	-	-	-	-	-
4.2 Overige :										
4.21 Overheidsbedrijven	- 9,7	- 7,3	- 2,5	- 3,6	+ 0,4	- 3,0	- 2,2	- 2,5	- 1,9	- 0,2
4.22 Financiële instel. v/d overheidssector	- 10,1	- 50,0	+ 16,5	+ 16,6	- 21,8	+ 16,9	- 40,2	- 5,0	- 17,7	+ 28,1
4.23 Particuliere sector :										
4.231 Belgisch-Luxemburgse invest. en beleg. in het buitenland :										
4.2311 Effecten	-567,1	-305,8	-265,4	- 73,2	+ 10,1	-102,1	- 76,9	-137,0	-136,0	-213,6
4.2312 Directe investeringen	-240,9	-220,7	- 57,8	- 80,4	- 18,3	- 79,0	- 12,9	-110,4	- 34,5	- 71,6
4.2313 Onroerende goederen	- 11,4	- 6,7	- 1,0	- 2,5	- 3,1	- 1,3	- 0,7	+ 1,6	+ 0,2	- 1,7
4.2314 Overige	- 15,1	+ 73,4	+ 26,5	+ 41,3	- 17,2	+ 23,7	- 24,6	+ 91,5	+ 3,5	+ 32,5
4.232 Buitenlandse investeringen en beleggingen in de BLEU :										
4.2321 Effecten	+432,6	+261,2	+105,3	+157,6	+ 59,5	+ 72,5	+ 41,6	+ 87,7	+249,8	+ 90,6
4.2322 Directe investeringen	+265,2	+272,8	+ 60,6	+ 65,6	+ 57,7	+ 60,2	+ 40,3	+114,6	+ 58,1	+ 82,7
4.2323 Onroerende goederen	+ 11,9	+ 14,8	+ 3,8	+ 4,2	+ 3,0	+ 2,9	+ 4,7	+ 4,3	+ 3,9	+ 2,6
4.2324 Overige	+ 41,5	+160,1	- 6,3	+ 29,7	+ 20,0	+ 12,6	+ 83,9	+ 43,6	- 17,1	+104,3
Totaal 4 ...	-103,1	+191,8	-120,3	+155,2	+ 90,3	+ 3,5	+ 13,0	+ 85,1	+108,3	+ 53,6
5. Vergissingen en weglatingen	- 24,1	- 53,4	- 37,3	+ 17,5	- 27,7	- 5,9	- 26,9	+ 7,1	- 3,3	- 42,8
6. Tegenpost van monetisatie of demonetisatie van goud	- 2,6	- 0,5	- 0,6	- 2,0	0,0	- 0,4	0,0	0,0	0,0	0,0
Totaal 1 tot 6 ...	+ 91,3	+312,7	- 89,6	+235,4	+ 69,6	+ 87,2	+ 4,3	+151,6	+131,1	+132,3
7. Financiering van het totaal :										
7.1 Mutatie van het netto buitenlands actief van de overwegend geldscheppende instellingen :										
7.11 Belgische en Luxemburgse banken :										
7.111 Belg. en Lux. franken	- 53,5	- 9,7	- 19,0	+ 3,4	+ 11,0	- 25,3	- 19,4	+ 24,0	+ 34,5	+ 30,2
7.112 Buitenlandse valuta's	+132,2	+305,8	- 79,1	+231,4	+ 55,1	+ 84,2	+ 42,6	+123,9	+101,7	+ 94,7
7.12 Diverse instellingen	+ 0,4	0,0	0,0	0,0	0,0	0,0	0,0	0,0	- 0,4	- 0,5
7.13 NBB (netto goud- en deviezenreserves) ...	+ 12,3	+ 16,6	+ 8,5	+ 0,5	+ 3,4	+ 28,4	- 18,9	+ 3,6	- 4,7	+ 7,9
p.m. Mutatie van de bijzondere trekingsrechten voortvloeiend uit toewijzingen	-	-	-	-	-	-	-	-	-	-

N.B. Voor de methodologie van de betalingsbalans van de Belgisch-Luxemburgse Economische Unie wordt verwezen naar de « Bibliografische referenties ».

¹ Zie tabel IX-1, noot ¹.

IX - 5. — VERRICHTINGEN MET HET BUITENLAND, VERRICHTINGEN IN BUITENLANDSE VALUTA'S VAN DE INGEZETENEN MET DE BELGISCHE EN LUXEMBURGSE KREDIETINSTELLINGEN EN DEVIEZENVERRICHTINGEN OP TERMIJN

(miljarden franken)

	1987	1988	1989	1990	1990		*1991	
					3 ^e kwartaal	4 ^e kwartaal	1 ^e kwartaal	2 ^e kwartaal
1. Lopend verkeer ¹	+ 102,6	+ 134,0	+ 139,7	+ 121,9	+ 14,1	+ 33,4	.	.
1bis. Lopend verkeer op kasbasis	+ 104,2	+ 121,9	+ 147,5	+ 154,5	+ 26,9	+ 50,4	+ 8,7	+ 55,5
2. Kapitaalverkeer van de niet-financiële particuliere sector ² :								
2.1 Handelskredieten	+ 1,6	- 12,1	+ 7,8	+ 32,6	+ 12,8	+ 17,0	.	.
2.2 Nettotegoeden in franken van niet-ingezetenen bij ingezetenen kredietinstellingen ...	+ 34,4	+ 80,4	+ 43,7	+ 98,0	+ 2,1	- 25,0	-155,5	- 16,8
2.21 A contant	+ 26,1	+ 57,6	+ 57,0	+ 18,4	+ 26,8	- 32,9	- 57,5	- 7,9
2.22 Op termijn	+ 8,3	+ 22,8	- 13,3	+ 79,6	- 24,6	+ 7,9	- 97,9	- 8,9
2.3 Nettotegoeden van ingezetenen ondernemingen en particulieren	+ 44,6	- 67,3	- 29,6	-243,3	- 46,8	0,0	+ 18,6	+ 32,2
2.31 In franken in het buitenland	+ 15,6	+ 8,3	- 21,0	- 20,7	- 1,2	+ 7,2	- 9,5	+ 5,6
2.32 In vreemde valuta's	+ 29,0	- 75,6	- 8,6	-222,6	- 45,6	- 7,3	+ 28,0	+ 26,6
2.321 A contant	- 40,9	-111,1	- 94,0	+ 47,3	- 0,9	+ 69,0	+ 6,4	+ 53,8
2.322 Op termijn	+ 69,9	+ 35,5	+ 85,4	-269,8	- 44,7	- 76,2	+ 21,6	- 27,2
2.4 Effecten	- 60,2	-137,7	-205,8	+ 60,7	+ 33,7	- 18,7	+131,5	- 27,1
2.41 Aandelen	+ 23,4	+ 37,5	- 47,5	+ 47,3	+ 17,8	+ 4,1	- 17,4	+ 9,4
2.411 Tegoeden van ingezetenen ..	- 0,5	+ 18,5	- 78,1	+ 19,3	+ 11,3	- 4,9	- 17,9	+ 3,2
2.412 Tegoeden van niet-ingezetenen	+ 23,9	+ 19,0	+ 30,6	+ 28,1	+ 6,4	+ 9,0	+ 0,5	+ 6,2
2.42 Vastrentende effecten	- 83,6	-175,2	-158,3	+ 13,4	+ 16,0	- 22,8	+148,8	- 36,5
2.421 Tegoeden van ingezetenen ..	-111,4	-214,9	-185,1	- 0,8	+ 18,9	- 31,3	+ 7,1	- 23,2
2.422 Tegoeden van niet-ingezetenen	+ 27,8	+ 39,7	+ 26,8	+ 14,3	- 2,9	+ 8,6	+141,7	- 13,4
2.5 Directe investeringen en daarmee verwant kapitaalverkeer	- 12,1	+ 51,2	+ 43,3	+ 74,7	+ 21,2	+ 11,3	+ 7,2	+ 26,7
2.51 Tegoeden van ingezetenen	-108,3	-138,4	-259,3	-228,2	- 20,7	-110,2	- 30,1	- 68,7
2.52 Tegoeden van niet-ingezetenen	+ 96,2	+189,6	+302,6	+302,9	+ 41,9	+121,5	+ 37,3	+ 95,3
2.6 Totaal (2.1 tot 2.5)	+ 8,3	- 85,5	-140,6	+ 22,7	+ 23,0	- 15,4	.	.
2.6bis Totaal, excl. de handelskredieten (2.2 tot 2.5)	+ 6,7	- 73,4	-148,4	- 9,9	+ 10,2	- 32,4	+ 1,7	+ 14,9
3. Kapitaalverkeer in vreemde valuta's van de ingezetenen kredietinstellingen ²	- 56,0	- 23,2	- 23,8	- 36,0	+ 10,4	- 35,1	- 3,0	- 18,4
3.1 A contant	+ 22,2	+ 35,1	+ 48,2	-226,3	- 58,9	-103,4	- 79,3	- 54,5
3.2 Op termijn	- 78,2	- 58,3	- 72,1	+190,3	+ 69,3	+ 68,3	+ 76,3	+ 36,0
4. Kapitaalverkeer van de niet-financiële overheidsbedrijven en kapitaalverkeer in franken van de overheid ²	- 3,8	- 17,5	- 2,9	- 14,1	- 3,5	- 0,1	- 8,4	+ 2,3
4.1 Kapitaalverkeer van de niet-financiële overheidsbedrijven	- 6,4	- 3,2	- 9,7	- 7,3	- 2,2	- 2,5	- 1,9	- 0,2
4.2 Kapitaalverkeer in franken van de overheid	+ 2,6	- 14,3	+ 6,8	- 6,8	- 1,3	+ 2,4	- 6,5	+ 2,5
5. Vergissingen en weglatingen	+ 5,7	- 1,3	- 23,8	- 54,6	- 25,4	+ 2,6	+ 0,7	- 43,3
6. Tegenpost van monetisatie/demonetisatie van goud	- 10,6	0,0	- 2,6	- 0,4	0,0	0,0	0,0	0,0
7. Totaal (1 + 2.6 + 3 + 4 + 5 + 6 = 1bis + 2.6bis + 3 + 4 + 5 + 6)	+ 46,2	+ 6,5	- 54,1	+ 39,5	+ 18,7	- 14,7	- 0,3	+ 11,1
Financiering van het totaal :								
7.1 Kapitaalverkeer in vreemde valuta's van de overheid ³	- 34,5	- 12,2	- 72,9	+ 22,9	+ 12,8	- 18,4	+ 4,5	+ 3,2
7.2 Mutatie in de netto deviezenreserves, à contant en op termijn, van de Nationale Bank van België ⁴	+ 80,7	+ 18,7	+ 18,8	+ 16,6	+ 5,8	+ 3,6	- 4,7	+ 7,9

N.B. Voor de methodologie van de betalingsbalans van de Belgisch-Luxemburgse Economische Unie wordt verwezen naar de « Bibliografische referenties ».

¹ Teken + : overschot; teken - : tekort.

² Teken + : kapitaalvoer; teken - : uitvoer.

³ Leningen in deviezen, à contant, en termijnverrichtingen met de NBB. Teken + : vermindering van de deviezen-schuld van de overheid of termijnaankopen van deviezen; teken - : vermeerdering van de schuld of termijnverkoop.

⁴ Teken + : vermeerdering van de reserves; teken - : vermindering.

IX - 6. — VOOR DE BETALING VAN IN- EN UITVOER GEBRUIKTE VALUTA'S¹

(procenten van het totaal)

	Valuta's van de EEG-landen								Dollar van de Verenigde Staten	Overige
	Belgische en Luxemburgse franken	Duitse mark	Franse frank	Nederlandse gulden	Pond sterling	Italiaanse lire	Overige	Totaal		
Invoerbetalingen										
1983	25,1	17,9	10,1	8,4	3,8	2,0	0,3	67,6	27,1	5,3
1984	26,3	18,0	10,3	8,7	3,9	1,9	0,3	69,4	25,6	5,0
1985	28,2	18,4	10,5	8,7	3,5	2,0	0,3	71,6	23,4	5,0
1986	29,2	21,4	11,2	9,5	3,3	2,5	0,4	77,5	16,6	5,9
1987	28,5	22,4	11,3	9,2	3,1	2,7	1,0	78,2	16,7	5,1
1988	28,5	22,4	11,2	9,1	3,3	2,7	1,0	78,2	16,7	5,1
1989	28,2	22,3	10,9	8,8	3,5	2,6	1,0	77,3	17,9	4,8
1990	28,6	22,0	11,4	9,2	3,4	2,8	1,0	78,4	16,6	5,0
1989 eerste 6 maanden	28,2	22,1	10,7	8,7	3,5	2,6	1,0	76,8	18,2	5,0
eerste 9 maanden	28,2	22,1	10,9	8,8	3,4	2,7	1,0	77,1	18,1	4,8
1990 eerste 3 maanden	29,9	21,2	11,1	9,0	3,5	2,6	0,9	78,2	16,8	5,0
eerste 6 maanden	29,7	21,7	11,2	9,1	3,4	2,7	0,9	78,7	16,4	4,9
eerste 9 maanden	28,9	21,9	11,4	9,1	3,4	2,8	1,0	78,5	16,6	4,9
1991 eerste 3 maanden	28,1	21,6	11,2	9,0	3,2	2,8	1,0	76,9	17,7	5,4
eerste 6 maanden	27,6	22,3	11,2	8,8	3,0	2,8	1,1	76,8	17,9	5,3
Uitvoerontvangsten										
1983	34,8	18,2	14,1	7,4	3,8	2,3	0,4	81,0	16,0	3,0
1984	34,9	17,7	13,2	7,4	4,0	2,5	0,5	80,2	16,6	3,2
1985	35,0	18,0	14,5	7,6	4,4	2,6	0,5	82,6	13,9	3,5
1986	36,0	19,2	15,4	7,9	4,0	2,8	0,6	85,9	10,0	4,1
1987	35,4	18,0	15,4	8,4	4,4	2,9	0,9	85,4	11,0	3,6
1988	34,7	18,2	15,1	8,4	5,1	2,9	1,0	85,4	10,9	3,7
1989	34,6	18,0	15,9	7,8	4,9	2,8	1,1	85,1	11,3	3,6
1990	33,4	19,3	15,6	8,0	4,6	2,9	1,4	85,2	10,8	4,0
1989 eerste 6 maanden	34,6	17,9	15,8	7,7	5,1	2,8	1,1	85,0	11,4	3,6
eerste 9 maanden	34,4	17,8	16,0	7,7	5,0	2,9	1,1	84,9	11,5	3,6
1990 eerste 3 maanden	35,2	18,9	15,7	8,1	4,6	2,8	1,3	86,6	9,7	3,7
eerste 6 maanden	34,2	19,3	16,0	8,1	4,6	2,8	1,3	86,3	9,9	3,8
eerste 9 maanden	33,6	19,0	16,0	8,0	4,7	2,9	1,3	85,5	10,5	4,0
1991 eerste 3 maanden	32,6	20,0	14,7	8,1	4,4	2,5	1,4	83,7	12,2	4,1
eerste 6 maanden	31,7	20,8	14,5	8,1	4,2	2,4	1,5	83,2	12,8	4,0

¹ Exclusief de verrichtingen van een gering bedrag, de arbitrageverrichtingen en de diamanttransacties.

Bibliografische referenties : *Belgische Economische Statistieken 1970-1980. Tijdschrift van de Nationale Bank van België* : XLVIII^e jaargang, deel I, n^o 1, januari 1973 : « Een nieuwe statistiek : verrichtingen met het buitenland, verrichtingen in buitenlandse valuta's van de ingezetenen met de Belgische en Luxemburgse geldscheppende instellingen en termijnvalutatransacties » ; LIII^e jaargang, deel I, n^o 6, juni 1978 : « Methodologie van de betalingsbalans van de Belgisch-Luxemburgse Economische Unie » ;

LIV^e jaargang, deel I, n^o 1, januari 1979 : « Hervorming van de gegevens gepubliceerd onder hoofdstuk IX » ; LVIII^e jaargang, deel I, n^o 3, maart 1983 : « Wijzigingen in hoofdstuk IX » ; LXIV^e jaargang, deel II, n^o 2-3, augustus-september 1989 : « Wijzigingen in het boeken van de uitvoer op kasbasis en in het behandelen van handelspapier » ; LXV^e jaargang, deel II, n^o 2-3, augustus-september 1990 : « De betalingsbalans op transactiebasis van de Belgisch-Luxemburgse Economische Unie in 1988 » ; *Jaarverslagen van de NBB. Methodologie van de betalingsbalans van de Belgisch-Luxemburgse Economische Unie*, Eurostat, 1984.

X. — VALUTAMARKT

1a. — INDICATIEVE VALUTAKOERSEN¹ — EEG-LANDEN

Daggemiddelden	1 Duitse mark	1 Franse frank	1 pond sterling	100 Italiaanse lire	1 Nederlandse gulden	100 peseta	1 Deense kroon	100 escudo	1 Iers punt	100 Griekse drachme
1982	18,83	6,96	79,80	3,38	17,11	41,63	5,48	57,99	64,84	—
1983	20,01	6,72	77,50	3,37	17,91	35,68	5,59	46,77	63,58	—
1984	20,31	6,61	76,98	3,29	18,01	35,93	5,58	39,62	62,60	—
1985	20,18	6,61	76,33	3,11	17,89	34,87	5,60	34,58	62,80	—
1986	20,58	6,44	65,48	3,00	18,25	31,88	5,52	29,88	59,80	—
1987	20,78	6,21	61,11	2,88	18,44	30,28	5,46	26,49	55,50	—
1988	20,94	6,17	65,37	2,83	18,60	31,57	5,46	25,52	55,99	25,94
1989	20,96	6,18	64,55	2,87	18,58	33,27	5,39	25,02	55,85	24,29
1990	20,68	6,14	59,47	2,79	18,35	32,79	5,40	23,44	55,26	21,11
1989 3 ^e kwartaal	20,93	6,19	64,26	2,91	18,56	33,40	5,39	25,01	55,87	24,23
4 ^e kwartaal	21,01	6,17	60,40	2,85	18,61	32,85	5,40	24,34	55,65	23,27
1990 1 ^e kwartaal	20,87	6,15	58,45	2,81	18,52	32,34	5,41	23,66	55,38	22,14
2 ^e kwartaal	20,63	6,13	57,98	2,81	18,33	32,99	5,41	23,38	55,30	21,11
3 ^e kwartaal	20,57	6,13	61,02	2,79	18,26	33,23	5,39	23,32	55,18	20,93
4 ^e kwartaal	20,63	6,12	60,33	2,75	18,30	32,62	5,38	23,37	55,18	20,20
1991 1 ^e kwartaal	20,60	6,06	60,14	2,75	18,27	32,90	5,36	23,37	54,89	19,27
2 ^e kwartaal	20,57	6,07	60,92	2,77	18,26	33,18	5,36	23,62	55,04	18,87
3 ^e kwartaal	20,59	6,06	60,46	2,76	18,27	32,89	5,33	23,94	55,06	18,68
1990 September	20,57	6,14	60,68	2,76	18,25	32,79	5,39	23,21	55,19	20,79
Oktober	20,59	6,15	61,04	2,75	18,26	32,81	5,39	23,33	55,22	20,52
November	20,63	6,13	60,20	2,74	18,29	32,60	5,38	23,44	55,21	20,13
December	20,70	6,09	59,61	2,75	18,35	32,41	5,37	23,36	55,09	19,90
1991 Januari	20,60	6,07	60,14	2,74	18,28	32,69	5,35	23,13	54,98	19,47
Februari	20,59	6,05	59,88	2,74	18,27	32,91	5,35	23,40	54,78	19,22
Maart	20,60	6,05	60,38	2,76	18,28	33,13	5,36	23,61	54,89	19,10
April	20,56	6,08	61,28	2,77	18,25	33,31	5,37	23,69	54,99	18,97
Mei	20,57	6,07	60,94	2,77	18,26	33,23	5,37	23,66	55,06	18,81
Juni	20,58	6,07	60,51	2,77	18,27	33,00	5,34	23,50	55,06	18,83
Juli	20,59	6,07	60,65	2,76	18,27	32,86	5,32	23,84	55,07	18,81
Augustus	20,59	6,06	60,44	2,75	18,27	32,97	5,32	24,01	55,04	18,66
September	20,60	6,05	60,29	2,75	18,28	32,83	5,34	23,99	55,07	18,57

¹ Tot 31 december 1990 : Officiële wisselkoersen vastgesteld door de in Verrekenkamer te Brussel vergaderde bankiers.

X - 1b. — INDICATIEVE VALUTAKOERSEN¹ — ANDERE DAN EEG-LANDEN

Daggemiddelden	1 U.S. dollar	100 yen	1 Canadese dollar	1 Zweedse kroon	1 Zwitserse frank	100 Oostenrijks schilling	1 Noorse kroon	1 Finse mark	1 Zaire	1 Australische dollar	1 Nieuw-Zeelandse dollar	1 ECU	1 SDR
1982	45,76	18,38	37,08	7,31	22,52	267,88	7,09	9,50	7,9417	.	.	.	50,43
1983	51,18	21,55	41,52	6,66	24,34	284,50	7,00	9,18	6,3602	.	.	.	54,64
1984	57,79	24,32	44,63	6,98	24,61	288,81	7,08	9,61	1,6090	.	.	45,06	59,18
1985	59,36	24,91	43,50	6,89	24,21	287,18	6,90	9,56	1,2119	.	.	44,91	60,12
1986	44,66	26,57	32,13	6,26	24,89	292,79	6,04	8,80	0,7598	.	.	43,79	52,33
1987	37,34	25,85	28,17	5,89	25,06	295,41	5,54	8,50	0,3504	.	.	43,03	48,26
1988	36,81	28,70	29,95	6,00	25,14	297,76	5,64	8,78	0,2080	.	.	43,42	49,39
1989	39,43	28,63	33,30	6,11	24,11	297,79	5,71	9,18	0,1065	.	.	43,35	50,50
1990	33,41	23,14	28,63	5,64	24,09	293,87	5,34	8,73	0,0572	.	.	42,50	45,30
1989 3 ^e kwartaal	40,28	28,31	34,08	6,16	24,27	297,38	5,72	9,28	0,1021	.	.	43,37	50,75
4 ^e kwartaal	38,12	26,65	32,62	5,96	23,71	298,36	5,56	9,03	0,0878	.	.	42,90	48,90
1990 1 ^e kwartaal	35,30	23,87	29,88	5,74	23,44	296,51	5,40	8,83	0,0750	.	.	42,52	46,42
2 ^e kwartaal	34,61	22,29	29,57	5,68	24,00	293,16	5,33	8,74	0,0647	.	.	42,33	45,39
3 ^e kwartaal	32,79	22,58	28,43	5,62	24,53	292,38	5,33	8,74	0,0527	.	.	42,62	44,91
4 ^e kwartaal	31,00	23,74	26,70	5,53	24,38	293,33	5,29	8,62	0,0365	.	.	42,54	44,45
1991 1 ^e kwartaal	31,53	23,57	27,28	5,54	24,13	292,77	5,27	8,55	0,0131	24,53	18,82	42,39	44,50
2 ^e kwartaal	35,68	25,79	31,06	5,72	24,20	292,35	5,28	8,73	0,0088	27,50	20,84	42,33	47,72
3 ^e kwartaal	35,93	26,33	31,42	5,67	23,65	292,59	5,27	8,51	0,0049	28,09	20,60	42,26	48,01
1990 September	32,28	23,27	27,88	5,60	24,70	292,32	5,32	8,71	0,0468	.	.	42,58	44,89
Oktober	31,39	24,19	27,07	5,56	24,49	292,64	5,30	8,68	0,0431	.	.	42,60	44,83
November	30,64	23,77	26,33	5,51	24,40	293,29	5,28	8,61	0,0424	.	.	42,54	44,29
December	30,93	23,15	26,66	5,50	24,21	294,20	5,28	8,57	0,0219	.	.	42,45	44,15
1991 Januari	31,10	23,28	26,91	5,52	24,46	292,83	5,27	8,54	0,0159	24,23	18,50	42,47	44,24
Februari	30,47	23,37	26,39	5,50	24,05	292,63	5,26	8,48	0,0133	23,88	18,34	42,34	43,90
Maart	33,06	24,10	28,58	5,61	23,84	292,80	5,28	8,61	0,0096	25,51	19,64	42,33	45,52
April	35,05	25,56	30,39	5,72	24,33	292,22	5,29	8,77	0,0095	27,30	20,66	42,40	47,30
Mei	35,28	25,55	30,69	5,74	24,27	292,35	5,28	8,73	0,0086	27,27	20,68	42,29	47,40
Juni	36,74	26,27	32,12	5,71	23,99	292,48	5,27	8,69	0,0082	27,91	21,18	42,31	48,42
Juli	36,85	26,71	32,11	5,69	23,75	292,49	5,28	8,58	0,0080	28,44	20,91	42,31	48,68
Augustus	35,93	26,26	31,37	5,67	23,63	292,54	5,27	8,48	0,0046	28,12	20,61	42,26	48,00
September	34,97	25,99	30,75	5,66	23,56	292,74	5,26	8,46	0,0020	27,73	20,27	42,22	47,34

¹ Tot 31 december 1990 : Officiële wisselkoersen vastgesteld door de in Verrekenkamer te Brussel vergaderde bankiers.

**X - 2a. — EUROPEES MONETAIR STELSEL : SPILKOERSEN VAN DE ECU,
BILATERALE SPILKOERSEN EN KOERSEN WAAROP INTERVENTIE VERPLICHT
IS GESTELD VAN 8 JANUARI TOT 7 OKTOBER 1990**

(nationale valuta-eenheden)

	BRUSSEL	AMSTERDAM	KOPENHAGEN	FRANKFURT	ROME/MILAAN	PARIJS	DUBLIN	MADRID
Spilkoers van de ECU	42,1679	2,30358	7,79845	2,04446	1529,70	6,85684	0,763159	132,889
De middelste waarden zijn bilaterale spilkoersen ; de uiterste waarden zijn de koersen waarop interventie verplicht is								
100 Belgische franken	—	5,58700	18,9143	4,95900	3710,20	16,6310	1,85100	334,619
		5,46286	18,4938	4,84837	3627,64	16,2608	1,80981	315,143
		5,34150	18,0831	4,74000	3546,90	15,8990	1,76950	296,802
100 Nederl. guldens .	1872,15	—	346,240	90,7700	67912,0	304,440	33,8868	6125,30
	1830,54		338,537	88,7526	66405,3	297,661	33,1293	5768,83
	1789,85		331,020	86,7800	64928,0	291,040	32,3939	5433,10
100 Deense kronen .	553,000	30,2100	—	26,8100	20062,0	89,9250	10,0087	1809,40
	540,723	29,5389		26,2162	19615,4	87,9257	9,78604	1704,05
	528,700	28,8825		25,6300	19179,0	85,9700	9,56830	1604,90
100 Duitse marken . .	2109,50	115,235	390,160	—	76540,0	343,050	38,1825	6901,70
	2062,55	112,673	381,443		74821,7	335,386	37,3281	6500,00
	2016,55	110,167	373,000		73157,0	327,920	36,4964	6121,70
100 Italiaanse lire . . .	2,81930	0,154000	0,521400	0,136700	—	0,458450	0,0510246	9,22400
	2,75661	0,150590	0,509803	0,133651		0,448247	0,0498895	8,68726
	2,69530	0,147250	0,498500	0,130650		0,438300	0,0487799	8,18200
100 Franse franken . .	628,970	34,3600	116,320	30,4950	22817,0	—	11,3830	2057,80
	614,977	33,5953	113,732	29,8164	22309,1		11,1299	1938,06
	601,295	32,8475	111,200	29,1500	21813,0		10,8825	1825,30
100 Ierse punten	5651,15	308,700	1045,11	274,000	205003,0	918,900	—	18489,2
	5525,45	301,848	1021,86	267,894	200443,0	898,480		17413,1
	5402,50	295,100	999,130	261,900	195984,0	878,500		16399,7
100 Spaanse pesetas .	33,6930	1,84050	6,23100	1,63300	1222,30	5,47850	0,609772	—
	31,7316	1,73345	5,86837	1,53847	1151,11	5,15981	0,574281	
	29,8850	1,63250	5,52600	1,44900	1084,10	4,85950	0,540858	

**X - 2a. — EUROPEES MONETAIR STELSEL : SPILKOERSEN VAN DE ECU,
BILATERALE SPILKOERSEN EN KOERSEN WAAROP INTERVENTIE VERPLICHT
IS GESTELD VANAF 8 OKTOBER 1990**

(nationale valuta-eenheden)

	BRUSSEL	AMSTERDAM	KOPENHAGEN	FRANKFURT	ROME/MILAAN	PARIJS	DUBLIN	MADRID	LONDEN
Spilkoers van de ECU	42,4032	2,31643	7,84195	2,05586	1538,24	6,89509	0,767417	133,631	0,696904
De middelste waarden zijn bilaterale spilkoersen ; de uiterste waarden zijn de koersen waarop interventie verplicht is									
100 Belgische franken	—	5,58700	18,9143	4,95900	3710,20	16,6310	1,85100	334,619	1,74510
		5,46286	18,4938	4,84837	3627,64	16,2608	1,80981	315,143	1,64352
		5,34150	18,0831	4,74000	3546,90	15,8990	1,76950	296,802	1,54790
100 Nederl. guldens	1872,15		346,240	90,7700	67912,0	304,440	33,8868	6125,30	31,9450
	1830,54	—	338,537	88,7526	66405,3	297,661	33,1293	5768,83	30,0853
	1789,85		331,020	86,7800	64928,0	291,040	32,3939	5433,10	28,3340
100 Deense kronen	553,000	30,2100		26,8100	20062,0	89,9250	10,0087	1809,40	9,43610
	540,723	29,5389	—	26,2162	19615,4	87,9257	9,78604	1704,05	8,88687
	528,700	28,8825		25,6300	19179,0	85,9700	9,56830	1604,90	8,36970
100 Duitse marken	2109,50	115,235	390,160		76540,0	343,050	38,1825	6901,70	35,9970
	2062,55	112,673	381,443	—	74821,7	335,386	37,3281	6500,00	33,8984
	2016,55	110,167	373,000		73157,0	327,920	36,4964	6121,70	31,9280
100 Italiaanse lire	2,81930	0,154000	0,521400	0,136700		0,458450	0,0510246	9,22400	0,0481050
	2,75661	0,150590	0,509803	0,133651	—	0,448247	0,0498895	8,68726	0,0453053
	2,69530	0,147250	0,498500	0,130650		0,438300	0,0487799	8,18200	0,0426690
100 Franse franken	628,970	34,3600	116,320	30,4950	22817,0		11,3830	2057,80	10,7320
	614,977	33,5953	113,732	29,8164	22309,1	—	11,1299	1938,06	10,1073
	601,295	32,8475	111,200	29,1500	21813,0		10,8825	1825,30	9,5190
100 Ierse punten	5651,15	308,700	1045,11	274,000	205003,0	918,900		18489,2	96,4240
	5525,45	301,848	1021,86	267,894	200443,0	898,480	—	17413,1	90,8116
	5402,50	295,100	999,130	261,900	195984,0	878,500		16399,7	85,5260
100 Spaanse pesetas	33,6930	1,84050	6,23100	1,63300	1222,30	5,47850	0,609772		0,553740
	31,7316	1,73345	5,86837	1,53847	1151,11	5,15981	0,574281	—	0,521514
	29,8850	1,63250	5,52600	1,44900	1084,10	4,85950	0,540858		0,491160
100 Britse ponden	6460,50	352,950	1194,79	313,200	234362,0	1050,550	116,920	20360,0	
	6084,51	332,389	1125,26	295,000	220725,0	989,389	110,118	19175,0	—
	5730,35	313,050	1059,76	277,800	207879,0	931,800	103,710	18059,0	

X - 2b. — EUROPEES MONETAIR STELSEL : AGIO OF DISAGIO VAN DE VERSCHILLENDE MUNTEN
T.O.V. DE BELGISCHE FRANK¹

Daggemiddelden	Nederlandse gulden	Deense kroon	Duitse mark	Italiaanse lire	Franse frank	Iers punt	Spaanse peseta ²	Pond sterling ³
1983	+ 1,16	+ 1,52	+ 0,75	+ 4,31	+ 1,87	+ 1,61	—	—
1984	+ 1,32	+ 1,14	+ 1,38	+ 2,85	+ 1,25	+ 1,17	—	—
1985	+ 0,62	+ 1,56	+ 0,78	+ 0,69	+ 1,21	+ 1,51	—	—
1986	+ 1,15	+ 0,07	+ 1,27	+ 2,38	+ 1,63	+ 0,72	—	—
1987	+ 0,75	+ 0,92	+ 0,76	+ 0,57	+ 0,96	+ 0,41	—	—
1988	+ 1,62	+ 1,02	+ 1,51	- 1,30	+ 0,37	+ 1,34	—	—
1989	+ 1,48	- 0,34	+ 1,60	+ 0,36	+ 0,43	+ 1,07	+ 4,35 ²	—
1990	+ 0,24	- 0,11	+ 0,24	+ 1,08	- 0,24	+ 0,01	+ 3,35	—
1989 3 ^e kwartaal	+ 1,41	- 0,38	+ 1,48	+ 1,50	+ 0,64	+ 1,10	+ 5,24	—
4 ^e kwartaal	+ 1,66	- 0,14	+ 1,84	- 0,37	+ 0,36	+ 0,72	+ 3,50	—
1990 1 ^e kwartaal	+ 1,16	+ 0,14	+ 1,18	+ 1,82	+ 0,05	+ 0,23	+ 1,91	—
2 ^e kwartaal	+ 0,13	+ 0,11	0,00	+ 1,87	- 0,28	+ 0,07	+ 4,00	—
3 ^e kwartaal	- 0,27	- 0,24	- 0,26	+ 1,05	- 0,31	- 0,12	+ 4,71	—
4 ^e kwartaal	- 0,05	- 0,45	+ 0,03	- 0,40	- 0,41	- 0,14	+ 2,78	- 0,85 ³
1991 1 ^e kwartaal	- 0,26	- 0,96	- 0,14	- 0,30	- 1,53	- 0,68	+ 3,68	- 1,17
2 ^e kwartaal	- 0,25	- 0,81	- 0,26	+ 0,55	- 1,25	- 0,39	+ 4,57	+ 0,12
3 ^e kwartaal	- 0,18	- 1,46	- 0,17	+ 0,04	- 1,48	- 0,36	+ 3,64	- 0,63
1990 September	- 0,32	- 0,40	- 0,29	- 0,08	- 0,16	- 0,11	+ 3,33	—
Oktober	- 0,23	- 0,23	- 0,19	- 0,32	- 0,04	- 0,08	+ 3,39	+ 0,62
November	- 0,09	- 0,47	- 0,02	- 0,45	- 0,36	- 0,07	+ 2,75	- 1,02
December	+ 0,21	- 0,70	+ 0,34	- 0,43	- 0,92	- 0,31	+ 2,07	- 2,05
1991 Januari	- 0,39	- 1,03	- 0,11	- 0,57	- 1,37	- 0,50	+ 3,03	- 1,15
Februari	- 0,21	- 1,05	- 0,19	- 0,51	- 1,66	- 0,86	+ 3,70	- 1,58
Maart	- 0,17	- 0,78	- 0,12	+ 0,20	- 1,58	- 0,66	+ 4,39	- 0,77
April	- 0,29	- 0,65	- 0,29	+ 0,68	- 1,05	- 0,48	+ 4,99	+ 0,72
Mei	- 0,26	- 0,58	- 0,27	+ 0,53	- 1,34	- 0,35	+ 4,73	+ 0,19
Juni	- 0,19	- 1,21	- 0,21	+ 0,43	- 1,35	- 0,35	+ 4,00	- 0,56
Juli	- 0,18	- 1,54	- 0,20	+ 0,27	- 1,37	- 0,35	+ 3,56	- 0,32
Augustus	- 0,21	- 1,53	- 0,19	- 0,10	- 1,49	- 0,38	+ 3,89	- 0,66
September	- 0,14	- 1,32	- 0,13	- 0,06	- 1,59	- 0,34	+ 3,47	- 0,92

¹ Formule = $\frac{\text{[Koers van de vreemde munt in Belgische franken (Concertatie van 14.30 u.) - Spilkoers van deze munt in Belgische franken]} \times 100}{\text{Spilkoers van deze munt in Belgische franken}}$

² Sedert 19 juni 1989.

³ Sedert 8 oktober 1990.

X - 2c. — EUROPEES MONETAIR STELSEL : AFWIJKINGSINDICATOREN¹

Daggemiddelden	Belgische frank	Nederlandse gulden	Deense kroon	Duitse mark	Italiaanse lire	Franse frank	Iers punt	Spaanse peseta ²	Pond sterling ³
1983	+ 56	0	- 17	+ 29	- 48	- 38	- 21	—	—
1984	+ 56	- 8	0	- 15	- 29	- 5	- 1	—	—
1985	+ 33	+ 3	- 39	- 2	- 7	- 27	- 36	—	—
1986	+ 48	- 7	+ 43	- 17	- 30	- 33	+ 12	—	—
1987	+ 41	+ 4	- 3	+ 5	+ 12	- 7	+ 19	—	—
1988	+ 50	- 30	0	- 34	+ 46	+ 36	- 14	—	—
1989	+ 50	- 23	+ 63	- 38	+ 22	+ 33	- 2	- 45 ²	—
1990	+ 16	+ 4	+ 21	+ 6	- 38	+ 30	+ 14	- 48	—
1989 3 ^e kwartaal	+ 56	- 14	+ 70	- 23	+ 6	+ 28	+ 1	- 54	—
4 ^e kwartaal	+ 51	- 30	+ 53	- 50	+ 31	+ 38	+ 15	- 38	—
1990 1 ^e kwartaal	+ 44	- 12	+ 35	- 17	- 49	+ 47	+ 30	- 18	—
2 ^e kwartaal	+ 14	+ 8	+ 9	+ 20	- 76	+ 33	+ 10	- 61	—
3 ^e kwartaal	+ 11	+ 25	+ 25	+ 32	- 40	+ 27	+ 16	- 65	—
4 ^e kwartaal	- 7	- 4	+ 15	- 11	+ 13	+ 15	0	- 49	+ 14 ³
1991 1 ^e kwartaal	- 27	- 19	+ 19	- 27	- 12	+ 54	+ 5	- 69	+ 15
2 ^e kwartaal	- 13	- 1	+ 25	0	- 40	+ 55	+ 6	- 78	- 4
3 ^e kwartaal	- 22	- 13	+ 47	- 18	- 24	+ 58	- 4	- 67	+ 6
1990 September	+ 5	+ 21	+ 23	+ 26	+ 9	+ 14	+ 10	- 47	—
Oktober	+ 3	+ 14	+ 13	+ 16	+ 19	+ 6	+ 6	- 54	- 10
November	- 9	- 6	+ 13	- 14	+ 13	+ 9	- 6	- 49	+ 17
December	- 15	- 25	+ 18	- 41	+ 6	+ 34	0	- 41	+ 34
1991 Januari	- 26	- 19	+ 23	- 27	+ 2	+ 46	- 2	- 59	+ 14
Februari	- 33	- 23	+ 17	- 32	- 8	+ 54	+ 8	- 72	+ 21
Maart	- 22	- 14	+ 16	- 21	- 32	+ 63	+ 10	- 78	+ 10
April	- 7	+ 8	+ 24	+ 10	- 40	+ 51	+ 15	- 82	- 12
Mei	- 13	- 1	+ 14	- 1	- 40	+ 59	+ 3	- 81	- 5
Juni	- 19	- 9	+ 38	- 11	- 40	+ 54	- 1	- 71	+ 6
Juli	- 18	- 9	+ 54	- 12	- 32	+ 56	- 1	- 65	+ 1
Augustus	- 23	- 13	+ 49	- 19	- 19	+ 56	- 5	- 71	+ 7
September	- 24	- 18	+ 38	- 24	- 22	+ 61	- 7	- 65	+ 11

¹ Het minteken wijst erop dat de betrokken munt de neiging vertoont af te wijken in de zin van een appreciatie. Het plussteken duidt vanzelfsprekend op een tegenovergestelde toestand (Voor de wijze van berekening van de afwijkingsindicator, zie *Tijdschrift van de Nationale Bank van België*, LIV^e jaargang, Deel II, N^o 1-2, juli-augustus 1979, « Het Europees Monetair Stelsel », Bijlage I).

² Sedert 19 juni 1989.

³ Sedert 8 oktober 1990.

X - 2d. — EUROPEES MONETAIR STELSEL

Valuta's	Samenstelling, spilkoersen in Belgische franken en relatieve gewichten van de Ecu				Maximaal afwijkingsinterval van de verschillende valuta's ¹
	Pakketten ² van valuta's die opgenomen zijn in de mand of Ecu	Bilaterale spilkoersen in Belgische frank	Tegenwaarde in Belgische frank van ieder valutapakket ²	Proportionele aandelen of relatieve gewichten van ieder valutapakket in de mand of Ecu	
	(1)	(2)	(3) = (1) x (2)	(4)	
van 8 januari tot 7 oktober 1990					
Duitse mark	0,6242	20,6255	12,8744	30,53	1,56
Franse frank	1,332	6,14977	8,1915	19,43	1,81
Pond sterling	0,08784	57,8740 ³	5,0837	12,06	—
Italiaanse lire	151,8	0,0275661	4,1845	9,92	2,03
Nederlandse gulden	0,2198	18,3054	4,0235	9,54	2,04
Belgische en Luxemburgse frank	3,431	1	3,431	8,14	2,07
Deense kroon	0,1976	5,40723	1,0685	2,53	2,19
Iers punt	0,008552	55,2545	0,4725	1,12	2,22
Griekse drachme	1,44	0,224376 ³	0,3231	0,77	—
Spaanse peseta	6,885	0,317316	2,1847	5,18	5,69
Portugese escudo	1,393	0,237241 ³	0,3305	0,78	—
Totaal ...			42,1679	100,00	
vanaf 8 oktober 1990					
Duitse mark	0,6242	20,6255	12,8745	30,36	1,57
Franse frank	1,332	6,14977	8,1915	19,32	1,82
Pond sterling	0,08784	60,8451	5,3446	12,61	5,24
Italiaanse lire	151,8	0,0275661	4,1845	9,87	2,03
Nederlandse gulden	0,2198	18,3054	4,0235	9,49	2,04
Belgische en Luxemburgse frank	3,431	1	3,431	8,09	2,07
Deense kroon	0,1976	5,40723	1,0685	2,52	2,19
Iers punt	0,008552	55,2545	0,4725	1,11	2,23
Griekse drachme	1,44	0,206532 ³	0,2974	0,70	—
Spaanse peseta	6,885	0,317316	2,1847	5,15	5,69
Portugese escudo	1,393	0,237241 ³	0,3305	0,78	—
Totaal ...			42,4032	100,00	

¹ Verschil tussen de voordeligste of de nadeligste koers van de Ecu in een valuta en de spilkoersen van de Ecu in diezelfde valuta, uitgedrukt in procenten van de spilkoersen van de Ecu.

² Aantal eenheden of fracties van iedere valuta.

³ Fictieve bilaterale spilkoersen voortvloeiend uit de fictieve spilkoersen van de Ecu in Griekse drachmen, pond sterling of Portugese escudos en uit de spilkoersen van de Ecu in Belgische frank.

X - 3. — EFFECTIEVE WISSELKOERSEN

indexcijfers 1975 = 100

Bronnen : NBB, IMF : International Financial Statistics.

Daggemiddelden	NBB-Indexcijfers gewogen met		Indexcijfers van het Internationaal Monetair Fonds													
	de uitvoer van de BLEU	de invoer	Belgische frank	U.S.- dollar	Duitse mark	Yen	Franse frank	Pond sterling	Italiaanse lire	Nederlandse gulden	Zweedse kroon	Zwitserse frank	Deense kroon	Noorse kroon	Spaanse peseta	Iers punt
	Belgische frank															
1983	96,3	92,7	92,0	124,9	127,2	148,4	70,0	83,2	51,2	117,0	67,2	151,0	81,6	88,3	50,9	71,7
1984	96,4	92,4	89,1	134,8	123,7	156,9	65,8	78,6	47,8	113,3	67,0	144,5	77,6	84,8	48,8	67,4
1985	98,3	94,6	89,7	140,8	123,5	160,7	66,4	78,3	45,1	113,9	66,6	142,8	78,7	82,7	47,4	68,3
1986	106,6	102,4	95,3	114,9	136,9	203,5	70,4	72,7	46,7	126,4	67,3	160,5	86,9	80,6	48,5	73,3
1987	112,1	107,8	99,8	101,3	147,3	220,2	72,2	72,5	47,6	135,4	68,0	173,6	92,7	79,6	49,6	73,3
1988	111,9	108,0	98,8	95,4	146,3	244,0	70,6	76,5	45,9	135,1	68,0	171,3	91,1	79,4	51,0	72,8
1989	111,5	108,2	97,2	100,1	143,6	233,4	69,0	73,8	45,8	131,9	67,5	159,6	87,4	78,3	52,4	70,6
1990	117,8	115,2	103,3	93,6	153,8	209,2	74,5	74,1	48,0	139,7	68,2	175,4	95,9	80,7	56,4	76,2
1989 3 ^e kwartaal	109,9	109,2	96,8	102,0	142,6	228,2	68,7	73,1	46,1	131,0	67,6	159,6	86,7	78,0	52,2	70,2
4 ^e kwartaal	112,0	111,7	98,7	99,4	147,4	222,2	70,5	70,5	46,4	134,5	67,4	160,6	89,9	78,4	52,9	72,1
1990 1 ^e kwartaal	114,6	115,3	101,5	97,0	152,3	209,2	73,1	71,3	47,5	138,4	67,8	166,4	94,1	79,8	54,3	74,7
2 ^e kwartaal	115,8	117,4	102,9	97,1	152,8	197,9	74,0	71,9	48,2	138,7	68,3	173,4	95,4	80,2	56,2	75,6
3 ^e kwartaal	116,7	118,6	103,8	92,3	153,8	206,0	74,9	76,6	48,2	139,7	68,3	180,3	96,2	81,0	57,4	76,3
4 ^e kwartaal	118,3	120,6	104,8	88,0	156,2	223,6	75,9	76,6	48,0	142,0	68,2	181,3	97,9	81,8	57,5	78,0
1991 1 ^e kwartaal	118,8	122,2	104,9	89,4	155,7	220,4	74,7	76,3	48,0	141,6	68,4	179,1	97,2	82,2	58,0	77,1
2 ^e kwartaal	116,6	119,9	101,6	95,8	148,6	224,9	71,5	73,6	46,4	135,9	67,1	170,0	92,4	77,1	55,3	73,4
3 ^e kwartaal	117,2	120,6														
1990 September	117,5	118,7	104,0	90,8	154,0	213,8	75,2	76,3	47,8	140,0	68,2	181,7	96,5	81,1	56,9	76,7
Oktober	118,0	119,4	104,2	88,2	154,6	226,4	75,6	77,0	47,7	140,9	68,1	180,8	97,3	81,2	57,3	77,3
November	118,7	120,3	105,1	87,4	156,4	225,5	76,2	76,8	48,1	142,4	68,3	182,3	98,3	82,0	57,7	78,2
December	119,0	121,1	105,0	88,4	157,6	218,9	75,8	76,1	48,2	142,8	68,3	181,0	98,2	82,0	57,4	78,3
1991 Januari	119,1	121,7	105,2	88,7	156,4	219,1	75,3	76,7	48,1	142,3	68,3	182,7	97,5	81,7	57,7	77,7
Februari	119,9	122,6	105,6	87,3	157,3	222,8	75,5	76,9	48,4	143,0	68,7	180,9	98,2	82,3	58,6	78,0
Maart	118,1	121,0	103,8	92,0	153,5	219,3	73,5	75,4	47,4	139,5	68,2	173,7	96,0	82,7	57,5	75,8
April	116,7	119,5	101,8	94,6	149,2	224,8	72,0	74,4	46,7	136,5	67,4	172,0	93,1	77,6	55,9	73,8
Mei	116,9	119,6	101,9	95,3	149,0	224,2	71,7	73,9	46,5	136,4	67,6	171,4	93,0	77,4	55,6	73,7
Juni	*116,4	*119,0	101,0	97,6	147,5	225,6	70,8	72,4	45,9	134,9	66,4	166,7	91,0	76,2	54,5	72,8
Juli	*116,6	*119,1	100,7	97,6	147,2	228,8	70,7	72,4	45,8	134,8	65,9	164,6	90,6	76,0		
Augustus	*117,4	*120,2	101,4	96,1	148,6	228,2	71,3	72,8	46,1	135,8	66,3	165,4	91,5	76,7		
September	*118,2	*121,4														

Bibliografische referenties : Tijdschrift van de Nationale Bank van België, LII^e jaargang, deel I, n^o 5, mei 1977 : « De indexcijfers van de gewogen gemiddelde of effectieve wisselkoers van de Belgische frank », LIV^e jaargang, deel II, n^o 1-2,

juli-augustus 1979 : « Het Europees Monetair Stelsel », LIV^e jaargang, deel II, n^o 3, september 1979 : « Wijzigingen in hoofdstuk X : « Valutamarkt » van het statistisch gedeelte van het Tijdschrift ».

XI. — OVERHEIDSFINANCIËN *

1. — OFFICIELE STAND VAN DE RIJKSSCHULD

(miljarden franken)

Bron : Ministerie van Financiën

Einde periode	Directe schuld									Indirecte schuld			Totale schuld	
	in Belgische franken					in vreemde munt				totale directe schuld ²	in Belgische franken	in vreemde munt		totale indirecte schuld
	geconso- lideerde ¹	op middellange termijn	op korte termijn	tegoeden van de parti- culieren in postrekening	totaal	geconso- lideerde ²	op korte en middellange termijn	totaal ²						
	(1)	(2)	(3)	(4)	(5) = (1) à (4)	(6)	(7)	(8) = (6) + (7)	(9) = (5) + (8)					
1982	1.184,2	3,4	843,3	86,4	2.117,3	328,5	309,1	637,6	2.754,9	325,3	4,8	330,1	3.085,0	
1983	1.402,7	35,5	962,9	83,7	2.484,8	433,9	384,8	818,7	3.303,5	407,3	5,2	412,5	3.716,0	
1984	1.561,9	111,6	1.094,1	69,9	2.837,5	634,0	379,0	1.013,0	3.850,5	409,1	5,3	414,4	4.264,9	
1985	2.034,7	156,0	1.151,5	83,5	3.425,7	569,0	416,3	985,3	4.411,0	498,5	5,1	503,6	4.914,6	
1986	2.228,1	98,8	1.430,0	94,0	3.850,9	502,3	515,8	1.018,1	4.869,0	547,1	2,2	549,3	5.418,3	
1987	2.530,5	80,1	1.537,6	88,4	4.236,6	494,8	549,1	1.043,9	5.280,5	589,9	2,1	592,0	5.872,5	
1988	2.924,8	51,5	1.570,8	88,9	4.636,0	539,3	546,1	1.085,4	5.721,4	638,8	2,1	640,9	6.362,3	
1989	3.247,4	35,4	1.724,9	105,1	5.112,8	550,0	579,0	1.129,0	6.241,8	544,3	2,1	546,4	6.788,2	
1990	3.615,4	19,3	1.827,1	99,2	5.561,0	561,9	549,8	1.111,7	6.672,7	551,9	—	551,9	7.224,6	
1990 Augustus	3.521,9	19,3	1.883,3	113,8	5.538,3	564,1	540,5	1.104,6	6.642,9	549,9	—	549,9	7.192,8	
September	3.528,2	19,3	1.939,9	111,1	5.598,5	561,2	535,8	1.097,0	6.695,5	549,0	—	549,0	7.244,5	
Oktober	3.542,0	19,3	1.913,5	115,2	5.590,0	567,1	525,4	1.092,5	6.682,5	548,7	—	548,7	7.231,2	
November	3.575,0	19,3	1.926,7	102,4	5.623,4	562,6	526,3	1.088,9	6.712,3	546,8	—	546,8	7.259,1	
December	3.615,4	19,3	1.827,1	99,2	5.561,0	561,9	549,8	1.111,7	6.672,7	551,9	—	551,9	7.224,6	
1991 Januari	3.625,4	9,8	1.956,7	125,3	5.717,2	561,1	542,3	1.103,4	6.820,6	506,1	—	506,1	7.326,7	
Februari	3.724,4	9,8	2.016,6	102,2	5.853,0	554,3	549,6	1.103,9	6.956,9	504,1	—	504,1	7.461,0	
Maart	3.827,3	9,5	2.068,2	103,4	6.008,4	598,0	531,6	1.129,6	7.138,0	443,0	—	443,0	7.581,0	
April	3.841,4	9,5	2.030,7	119,8	6.001,4	623,0	512,0	1.135,0	7.136,4	413,3	—	413,3	7.549,7	
Mei	3.943,4	9,5	2.069,3	94,4	6.116,6	624,4	508,6	1.133,0	7.249,6	413,3	—	413,3	7.662,9	
Juni	4.081,2	9,5	2.041,4	111,7	6.243,8	635,9	505,0	1.140,9	7.384,7	380,4	—	380,4	7.765,1	
Juli	4.108,5	1,5	1.978,2	108,8	6.197,0	624,0	507,7	1.131,7	7.328,7	380,4	—	380,4	7.709,1	
Augustus	4.166,7	1,5	1.942,9	112,3	6.223,4	622,3	508,7	1.131,0	7.354,4	380,3	—	380,3	7.734,7	

¹ Met inbegrip van het uitstaande bedrag van de regularisatielingen uitgegeven, vanaf september 1986, ter financiering van een deel van de rentelasten verschuldigd op bepaalde leningen (Koninklijk Besluit n° 446 van 20 augustus 1986).

² Niet inbegrepen de « intergouvernementele schuld » ingevolge de oorlog 1914-1918.

• Bibliografische referentie : *Tijdschrift van de Nationale Bank van België*, LXIII^e jaargang, deel I, n° 5, mei 1988.

XI - 2. — NOMINALE VERANDERINGEN VAN DE OFFICIELE RIJKSSCHULD EN TOTAAL NETTO TE FINANCIEREN SALDO VAN DE SCHATKIST

(miljarden franken)

Bron : Ministerie van Financiën.

	Nominale veranderingen van de Rijkschuld ¹	Aanpassingen					Totaal (6) = (2) tot (5)	Totaal netto te financieren saldo van de Schatkist ³ (7) = (1) - (6)
		Verandering van de schatkist- certificaten in het bezit van het IMF	Wisselkoers- verschillen	Schuld- overnames	Regularisatie- leningen ²			
	(1)	(2)	(3)	(4)	(5)			
1982	+ 645,9	+ 7,5	+ 34,3	+ 95,5	—	+ 137,3	508,6	
1983	+ 631,0	+ 32,8	+ 47,7	+ 26,1	—	+ 106,6	524,4	
1984	+ 548,9	+ 6,3	+ 38,5	—	—	+ 44,8	504,1	
1985	+ 649,7	+ 8,6	- 62,9	+ 132,9	—	+ 78,6	571,1	
1986	+ 503,7	- 14,3	- 44,0	+ 0,5	+ 6,0	- 51,8	555,5	
1987	+ 454,2	- 3,2	- 6,3	+ 0,1	+ 33,1	+ 23,7	430,5	
1988	+ 489,8	+ 2,1	+ 18,6	—	+ 35,2	+ 55,9	433,9	
1989	+ 425,9	+ 4,7	- 25,2	—	+ 49,2	+ 28,7	397,2	
1990	+ 436,4	- 9,3	+ 0,3	+ 20,4	+ 31,5	+ 42,9	393,5	
1989 12 maanden	+ 425,9	+ 4,7	- 25,2	—	+ 49,2	+ 28,7	397,2	
1990 1 maand	+ 80,2	+ 0,6	+ 2,1	—	—	+ 2,7	77,5	
2 maanden	+ 194,2	+ 0,3	0,0	—	+ 0,5	+ 0,8	193,4	
3 maanden	+ 314,0	+ 1,0	- 3,6	—	+ 31,5	+ 28,9	285,1	
4 maanden	+ 283,4	+ 1,0	- 3,5	—	+ 31,5	+ 29,0	254,4	
5 maanden	+ 332,3	- 9,3	+ 7,4	—	+ 31,5	+ 29,6	302,7	
6 maanden	+ 376,3	- 9,5	+ 3,5	—	+ 31,5	+ 25,5	350,8	
7 maanden	+ 391,0	- 9,5	- 0,6	+ 15,0	+ 31,5	+ 36,4	354,6	
8 maanden	+ 404,6	- 9,5	+ 3,0	+ 15,0	+ 31,5	+ 40,0	364,6	
9 maanden	+ 456,3	- 8,8	+ 6,9	+ 15,0	+ 31,5	+ 44,6	411,7	
10 maanden	+ 443,0	- 8,8	+ 5,8	+ 15,0	+ 31,5	+ 43,5	399,5	
11 maanden	+ 470,9	- 8,8	+ 2,2	+ 15,0	+ 31,5	+ 39,9	431,0	
12 maanden	+ 436,4	- 9,3	+ 0,3	+ 20,4	+ 31,5	+ 42,9	393,5	

¹ De uitstaande bedragen worden weergegeven in tabel XI-1, kolom (13).

² Opbrengst van de regularisatieleningen uitgegeven in het kader van het Koninklijk Besluit n° 446 van 20 augustus 1986.

³ Deze kolom stemt overeen (met tegengesteld teken) met kolom (9) van tabel XI-3.

XI - 3. — SAMENSTELLING VAN HET TOTAAL NETTO TE FINANCIEREN SALDO VAN DE SCHATKIST

(miljarden franken)

Bron : Ministerie van Financiën ; berekeningen Nationale Bank van België.

	Begrotingsverrichtingen ^{1,2}						Begrotings-saldo	Andere verrichtingen ¹	Totaal netto te financieren saldo van de Schatkist	Waarvan : netto te financieren saldo (-) of netto financieringsoverschot (+) van de gemeenschappen en de gewesten
	Lopende verrichtingen			Kapitaalverrichtingen						
	Ontvangsten	Uitgaven	Saldo	Ontvangsten	Uitgaven	Saldo				
(1)	(2)	(3) = (1) - (2)	(4)	(5)	(6) = (4) - (5)	(7) = (3) + (6)	(8)	(9) = (7) + (8)	(10)	
1982	1.216,2	1.535,6	- 319,4	13,6	198,7	- 185,1	- 504,5	- 4,1	- 508,6	.
1983	1.267,4	1.606,2	- 338,8	14,5	199,6	- 185,1	- 523,9	- 0,5	- 524,4	(- 7,8)
1984	1.377,2	1.682,6	- 305,4	13,7	205,7	- 192,0	- 497,4	- 6,7	- 504,1	(- 2,8)
1985	1.458,0	1.803,3	- 345,3	15,4	208,0	- 192,6	- 537,9	- 33,2	- 571,1	(- 19,1)
1986	1.485,1	1.854,5	- 369,4	14,9	196,7	- 181,8	- 551,2	- 4,3	- 555,5	(- 3,3)
1987	1.542,2	1.822,4	- 280,2	15,7	172,9	- 157,2	- 437,4	+ 6,9	- 430,5	(+ 20,8)
1988	1.597,8	1.871,2	- 273,4	16,9	157,1	- 140,2	- 413,6	- 20,3	- 433,9	(- 17,5)
1989	1.676,8	1.949,8	- 273,0	17,7	147,6	- 129,9	- 402,9	+ 5,7	- 397,2	(+ 35,1)
1990	1.827,6	2.108,5	- 280,9	23,0	132,4	- 109,3	- 390,2	- 3,3	- 393,5	(- 27,8)
1989 12 maanden	1.676,8	1.949,8	- 273,0	17,7	147,6	- 129,9	- 402,9	+ 5,7	- 397,2	(+ 35,1)
1990 1 maand	154,7	239,1	- 84,4	1,6	20,3	- 18,7	- 103,1	+ 25,6	- 77,5	(- 25,0)
2 maanden	281,9	446,3	- 164,4	3,2	31,7	- 28,5	- 192,9	- 0,5	- 193,4	(- 7,2)
3 maanden	402,2	667,4	- 265,2	4,6	47,2	- 42,6	- 307,8	+ 22,7	- 285,1	(- 20,6)
4 maanden	618,0	869,9	- 251,9	6,1	54,4	- 48,3	- 300,2	+ 45,8	- 254,4	(- 23,1)
5 maanden	734,1	1.025,3	- 291,2	7,6	60,7	- 53,1	- 344,3	+ 41,6	- 302,7	(- 16,2)
6 maanden	879,5	1.223,2	- 343,7	9,2	70,9	- 61,7	- 405,4	+ 54,6	- 350,8	(- 25,2)
7 maanden	1.117,5	1.414,7	- 297,2	11,3	79,3	- 68,0	- 365,2	+ 10,6	- 354,6	(- 46,7)
8 maanden	1.247,3	1.555,1	- 307,8	13,9	88,6	- 74,7	- 382,5	+ 17,9	- 364,6	(- 39,9)
9 maanden	1.353,5	1.701,5	- 348,0	15,3	95,3	- 80,0	- 428,0	+ 16,3	- 411,7	(- 39,3)
10 maanden	1.523,0	1.859,4	- 336,4	18,9	106,3	- 87,4	- 423,8	+ 24,3	- 399,5	(- 46,9)
11 maanden	1.632,5	1.982,2	- 349,7	20,6	116,7	- 96,2	- 445,8	+ 14,8	- 431,0	(- 37,2)
12 maanden	1.827,6	2.108,5	- 280,9	23,0	132,4	- 109,3	- 390,2	- 3,3	- 393,5	(- 27,8)

¹ De inhoud van de « andere verrichtingen » werd verschillende malen veranderd ; in deze tabel werd echter voor de ganse periode de definitie aangehouden die door het Ministerie van Financiën gehanteerd wordt vanaf mei 1987 (uitgifte- en delgingsverschillen, derdengelden met inbegrip van de regularisatieverrichtingen, kasverrichtingen, rekening bij de Nationale Bank van België en leningen Brussel). Dien- overeenkomstig werden ook de begrotingsverrichtingen (uitgaven) aangepast. Vanaf januari 1989 werd de rubriek « derdengelden » gezuiverd van de samengevoegde en gedeelde belastingen ten behoeve van de Gemeenschappen en de Gewesten.

² De ontvangsten en uitgaven hebben betrekking op de nationale overheid, de gemeenschappen en gewesten en bevatten ook de afgestane en toegewezen ontvangsten.

XI - 4. — INDELING VAN DE ONTVANGSTEN VAN DE SCHATKIST¹

(miljarden franken)

Bron : Ministerie van Financiën

	1983	1984	1985	1986	1987	1988	1989	1990	1989 11 maanden	1990 11 maanden
A. Lopende ontvangsten²	1.267,4	1.377,2	1.458,0	1.485,1	1.542,2	1.597,8	1.676,8	1.827,6	1.504,6	1.632,5
I. Fiscale ontvangsten	1.198,9	1.302,0	1.378,1	1.416,3	1.474,3	1.537,8	1.609,5	1.733,2	1.446,2	1.550,0
1. Directe belastingen	719,9	801,3	851,0	874,6	894,9	919,3	932,3	1.012,3	850,5	911,0
waarvan ³ :										
— bedrijfsvoorheffing ⁴	444,6	492,4	526,4	534,6	539,6	554,2	565,6	616,9	524,3	568,6
— voorafbetalingen	143,4	146,9	156,5	179,6	185,2	193,4	208,6	196,8	176,9	165,9
— vennootschapsbelasting (kohieren)	- 1,3	- 2,7	- 3,9	- 13,7	- 10,2	- 11,8	- 21,4	- 25,1	- 20,0	- 22,3
— persoonsbelasting (kohieren)	26,6	25,1	19,4	14,9	11,5	11,3	4,0	3,9	3,9	1,4
— roerende voorheffing	84,2	114,2	126,7	134,2	140,4	143,8	146,5	166,6	139,5	158,8
2. Douane en accijnzen	121,7	125,4	129,1	131,4	137,0	143,7	157,8	173,6	143,3	159,4
3. B.T.W. en registratie	357,3	375,3	398,0	410,3	442,4	474,8	519,4	547,3	452,4	479,6
II. Niet-fiscale ontvangsten	68,5	75,2	79,9	68,8	67,9	60,0	67,3	94,4	58,4	82,6
B. Kapitaalontvangsten⁵	14,5	13,7	15,4	14,9	15,7	16,9	17,7	23,0	15,0	20,6
I. Fiscale ontvangsten	11,6	12,4	12,3	13,2	14,6	15,5	15,4	18,7	13,8	17,2
II. Niet-fiscale ontvangsten	2,9	1,3	3,1	1,7	1,1	1,4	2,3	4,3	1,2	3,4
C. Totale ontvangsten [A + B]	1.281,9	1.390,9	1.473,4	1.500,0	1.557,9	1.614,7	1.694,5	1.850,6	1.519,6	1.653,1
I. Rijksmiddelenontvangsten	1.211,9	1.308,6	1.389,5	1.408,1	1.452,8	1.505,5	1.055,0	1.143,1	928,2	1.003,8
II. Afgestane ontvangsten	38,3	44,1	45,0	53,7	56,8	64,3	68,8	74,1	62,6	67,8
III. Geristorneerde plus toegewezen ontvangsten ⁶ ...	31,0	37,4	37,8	37,6	47,8	44,9	568,5	631,7	526,7	578,1
IV. Eigen middelen van gemeenschappen en gewesten	0,7	0,8	1,1	0,6	0,5	0,0	2,2	1,7	2,1	3,4

¹ Exclusief de opcentiemen ten voordele van de provincies, gemeenten en de agglomeratie Brussel.

² Zie kolom (1) van tabel XI-3.

³ De hierondervermelde bedragen betreffen gegevens waarbij geen rekening werd gehouden met de voorlopig geboekte ontvangsten (9,5 miljard gedurende de eerste elf maanden en 20,9 miljard voor het jaar 1990) waarvoor een exacte opdeling nog niet gekend is.

⁴ Inclusief de inhoudingen op werkloosheidsuitkeringen.

⁵ Zie kolom (4) van tabel XI-3.

⁶ Inclusief, vanaf januari 1989, de samengevoegde en gedeelde belastingen ten behoeve van de Gemeenschappen en de Gewesten.

**XI - 5. — NETTO FINANCIËEL TEKORT (–) OF OVERSCHOT (+)
VAN DE DIVERSE SUBSECTOREN VAN DE OVERHEID**

(miljarden franken)

Bron : Ministerie van Financiën en Nationale Bank van België.

	Nationale overheid, gemeenschappen en gewesten				Lokale overheid	Sociale zekerheid	Eindtotaal
	Netto te financieren saldo van de Schatkist ¹	Nieuwe schuld van de gemeenschappen en de gewesten ²	Overige ³	Totaal			
	(1)	(2)	(3)	(4) = (1) + (2) + (3)	(5)	(6)	(7) = (4) + (5) + (6)
1980	– 297	—	– 36	– 333	– 58	– 7	– 398
1981	– 455	—	– 62	– 516	– 64	– 10	– 590
1982	– 509	– 2	– 71	– 582	– 27	+ 27	– 581
1983	– 524	+ 1	– 65	– 588	– 27	+ 12	– 603
1984	– 504	...	– 37	– 540	– 12	+ 44	– 508
1985	– 571	...	– 41	– 613	– 10	+ 49	– 574
1986	– 556	...	– 49	– 605	– 15	+ 31	– 589
1987	– 430	...	– 100	– 530	– 2	+ 21	– 511
1988 9 maanden	– 392	...	– 71	– 462	+ 10	– 24	– 476
12 maanden	– 434	...	– 62	– 495	– 6	+ 21	– 481
1989 3 maanden	– 264	...	– 26	– 290	+ 5	– 11	– 297
6 maanden	– 366	...	– 58	– 424	– 17	+ 4	– 437
9 maanden	– 414	...	– 73	– 488	– 20	+ 6	– 502
12 maanden	– 397	...	– 85	– 482	– 34	+ 32	– 484
1990 3 maanden	– 285	...	– 46	– 331	+ 21	+ 14	– 296
6 maanden	– 351	...	– 92	– 442	– 1	+ 30	– 414
9 maanden	– 412	...	– 105	– 516	+ 18	+ 31	– 468
12 maanden	– 394	...	– 114	– 508	– 15	+ 39	– 484

¹ Berekend door het Ministerie van Financiën en gepubliceerd in het Belgisch Staatsblad. Zie kolom (9) van tabel XI-3.

² Deze kolom heeft slechts betrekking op de enkele rechtstreeks door de gemeenschappen en gewesten bij financiële instellingen aangegane leningen. Het belangrijkste deel van het financiële saldo van de gemeenschappen en gewesten is verval in de kolommen (1) en (3).

³ Bedrag aan financiële middelen die de nationale overheid, de gemeenschappen en de gewesten zich aanschaffen om het deel van hun tekort te dekken dat niet opgetekend wordt in de kolommen (1) en (2). Het betreft met name de verplichtingen die voortvloeien uit debudgettering, vooruitfinancieringen of die de vorm aannemen van regularisatieleningen.

XI - 6. — NIEUWE VERPLICHTINGEN EN FORMING VAN FINANCIËLE ACTIVA DOOR DE OVERHEID
(miljarden franken)

Bron : Nationale Bank van België.

	Nieuwe verplichtingen							Vorming van financiële activa in Belgische franken	Saldo ²
	in buitenlandse valuta's	in Belgische franken					Eindtotaal		
		voor ten hoogste 1 jaar			voor meer dan 1 jaar	totaal			
		bij de Nationale Bank van België ¹	andere	totaal					
(1)	(2)	(3)	(4) = (2) + (3)	(5)	(6) = (4) + (5)	(7) = (1) + (6)	(8)	(9) = (7) - (8)	
1980	+ 95	+ 25	+ 148	+ 173	+ 131	+ 304	+ 399	- 1	+ 398
1981	+ 224	+ 72	+ 166	+ 238	+ 108	+ 346	+ 570	- 20	+ 590
1982	+ 243	+ 31	+ 190	+ 221	+ 151	+ 372	+ 615	+ 34	+ 581
1983	+ 134	+ 7	+ 98	+ 105	+ 386	+ 491	+ 625	+ 22	+ 603
1984	+ 155	+ 12	+ 66	+ 78	+ 337	+ 415	+ 570	+ 62	+ 508
1985	+ 34	- 18	+ 54	+ 36	+ 563	+ 598	+ 633	+ 59	+ 574
1986	+ 62	+ 27	+ 286	+ 313	+ 234	+ 547	+ 610	+ 21	+ 589
1987	+ 32	- 82	+ 218	+ 135	+ 385	+ 521	+ 553	+ 42	+ 511
1988 9 maanden	+ 36	- 28	+ 83	+ 54	+ 386	+ 440	+ 476	+ 1	+ 476
12 maanden	+ 20	- 21	+ 37	+ 16	+ 494	+ 510	+ 530	+ 49	+ 481
1989 3 maanden ... *	- 3	- 55	+ 313	+ 259	+ 28	+ 286	+ 284	- 13	+ 297
6 maanden ... *	- 16	- 50	+ 350	+ 300	+ 134	+ 434	+ 418	- 20	+ 437
9 maanden ... *	-	- 59	+ 415	+ 356	+ 126	+ 482	+ 482	- 20	+ 502
12 maanden ... *	+ 69	- 40	+ 277	+ 237	+ 201	+ 438	+ 507	+ 23	+ 484
1990 3 maanden ... *	+ 8	- 36	+ 290	+ 254	+ 51	+ 305	+ 313	+ 18	+ 296
6 maanden ... *	- 7	- 62	+ 232	+ 170	+ 271	+ 441	+ 434	+ 24	+ 414
9 maanden ... *	- 43	- 61	+ 278	+ 217	+ 328	+ 545	+ 502	+ 34	+ 468
12 maanden ... *	- 22	- 30	+ 146	+ 116	+ 441	+ 557	+ 535	+ 50	+ 484

¹ Veranderingen van het uitstaand bedrag schatkistcertificaten dat het Rentenfonds financiert via de bijzondere bijstand van de Nationale Bank van België en van de portefeuille Belgische overheidseffecten van deze laatste.

² Deze kolom stemt overeen met het netto financieel tekort van de overheid (zie kolom (7) van tabel XI-5, met tegengesteld teken).

XI - 7. — UITSTAANDE BEDRAGEN VAN DE SCHULDEN EN FINANCIELE ACTIVA VAN DE OVERHEID
(miljarden franken)

Bron : Nationale Bank van België.

Einde periode	Schulden					Financiële activa in Belgische franken	Netto-schulden		Aanpassingen ²	Netto financieel tekort van de overheid ³
	in buitenlandse valuta's	in Belgische franken			Eind-totaal		Uitstaand bedrag	Nominale veranderingen		
		voor ten hoogste 1 jaar ¹	voor meer dan 1 jaar	totaal						
(1)	(2)	(3)	(4) = (2) + (3)	(5) = (1) + (4)	(6)	(7) = (5) - (6)	(8)	(9)	(10) = (8) - (9)	
1980	159	582	2.076	2.658	2.817	375	2.442	+ 419	+ 21	398
1981	404	827	2.185	3.012	3.415	355	3.060	+ 618	+ 28	590
1982	683	1.055	2.336	3.391	4.074	389	3.685	+ 625	+ 44	581
1983	868	1.193	2.722	3.915	4.783	411	4.372	+ 687	+ 84	603
1984 Oude reeks ⁴	1.063	1.277	3.059	4.336	5.399	473	4.926	+ 554	+ 46	508
Nieuwe reeks ⁴	1.063	1.258	3.061	4.319	5.382	452	4.930			
1985	1.031	1.303	3.624	4.926	5.957	511	5.446	+ 516	- 58	574
1986	1.048	1.601	3.858	5.459	6.507	531	5.976	+ 530	- 60	589
1987	1.070	1.734	4.247	5.980	7.049	573	6.477	+ 501	- 10	511
1988 Juni	1.042	1.907	4.518	6.425	7.467	569	6.898	+ 421	+ 16	405
September	1.125	1.789	4.633	6.422	7.547	574	6.973	+ 496	+ 20	476
December	1.108	1.752	4.741	6.493	7.600	622	6.979	+ 502	+ 21	481
1989 Maart	1.106	2.012	4.769	6.780	7.887	609	7.278	+ 299	+ 3	297
Juni	1.098	2.056	4.875	6.931	8.029	602	7.426	+ 448	+ 11	437
September	1.110	2.113	4.867	6.980	8.090	602	7.489	+ 510	+ 8	502
December	1.150	1.994	4.941	6.936	8.086	644	7.441	+ 463	- 21	484
1990 Maart	1.154	2.249	4.993	7.242	8.396	661	7.735	+ 293	- 3	296
Juni	1.147	2.155	5.213	7.367	8.514	665	7.849	+ 408	- 6	414
September	1.114	2.203	5.270	7.473	8.587	679	7.907	+ 466	- 2	468
December	1.128	2.100	5.382	7.483	8.611	694	7.917	+ 476	- 9	484

¹ Met inbegrip van het uitstaand bedrag schatkistcertificaten dat het Rentenfonds financiert via de bijzondere bijstand van de Nationale Bank van België en van de portefeuille Belgische overheidseffecten van deze laatste (zie kolom (1) van tabel XI-8).

² Deze aanpassingen betreffen de schatkistcertificaten in het bezit van het I.M.F. (kolom (2) van tabel XI-2) en de wisselkoersverschillen inzake de officiële Rijksschuld (kolom (3) van tabel XI-2) en de schuld in deviezen van de andere subsectoren.

³ Deze kolom stemt overeen met kolom (7) van tabel XI-5 en kolom (9) van tabel XI-6.

⁴ De berekeningswijze van de reeksen m.b.t. zowel de lagere overheid als de sociale zekerheid werden vanaf 1984 in lichte mate gewijzigd; voor eerstgenoemde betreft het voornamelijk een boekhoudkundige wijziging van de balansgegevens van het Gemeentekrediet van België terwijl het bij laatstgenoemde om een uitbreiding gaat van het aantal arbeidsongevallenkassen waarvan de verrichtingen opgetekend worden.

**XI - 8. — DIRECT EN INDIRECT BEROEP (IN BELGISCHE FRANK) VAN DE SCHATKIST
OP DE NATIONALE BANK VAN BELGIE**

(miljarden franken)

Bron : Nationale Bank van België.

	Uitstaand bedrag per einde periode			Maximum toegelaten bedrag van het indirect beroep ³	
	Totaal beroep (in B.F.)	waarvan :			in voege vanaf
		direct ¹	indirect ²		
1977	40	37	3	15	13-07-1977
				0	05-10-1977
				15	07-12-1977
				30	04-01-1978
				40	21-06-1978
				50	05-07-1978
				40	26-07-1978
1978	53	37	16	30	20-09-1978
				50	07-03-1979
1979	90	37	53	60	13-06-1979
				70	23-01-1980
1980	114	37	77	90	26-03-1980
				110	11-02-1981
				130	08-04-1981
				150	23-09-1981
1981	187	37	150	170	23-12-1981
1982	218	37	181	190	28-04-1982
1983	225	37	188	210	05-01-1983
1984	238	37	201	210	05-01-1983
1985	219	37	182	210	05-01-1983
1986	246	37	209	210	05-01-1983
1987	165	37	128	180	23-09-1987
1988 September	136	37	99	160	30-03-1988
December	144	37	107	160	30-03-1988
1989 Maart	89	37	52	160	30-03-1988
Juni	94	37	57	130	08-06-1989
September	85	37	48	130	08-06-1989
December	103	37	66	110	04-12-1989
1990 Maart	68	37	31	110	04-12-1989
Juni	42	37	5	110	04-12-1989
September	43	37	6	110	04-12-1989
December	74	37	37	110	04-12-1989

¹ Portefeuille Belgische overheidseffecten bij de Nationale Bank van België.

² Uitstaand bedrag schatkistcertificaten dat het Rentenfonds financiert via de bijzondere bijstand van de Nationale Bank van België.

³ Het maximum bedrag van het direct beroep bedraagt, sedert 15 juli 1977, 37 miljard.

XII. — GLOBALISATIES VAN DE JAARREKENINGEN VAN DE NIET-FINANCIËLE ONDERNEMINGEN *

1a. — GEHEEL VAN DE NIET-FINANCIËLE ONDERNEMINGEN — GLOBALISATIE VAN DE BALANSEN NA WINSTVERDELING

Volledige en verkorte schema's

(miljarden franken)¹

	Geheel van de ondernemingen						Constant staal ²	
	1984	1985	1986	1987	1988	1989	1988	1989
Aantal jaarrekeningen	74.440	87.903	88.969	100.964	109.464	118.633	88.358	88.358
ACTIVA								
A. Vaste activa								
I. Oprichtingskosten	30,8	28,1	22,7	21,6	13,7	11,4	12,5	9,6
II. Immateriële vaste activa	121,0	151,7	180,6	193,3	231,4	263,6	215,5	225,0
III. Materiële vaste activa								
a. Terreinen en gebouwen	725,4	778,8	805,8	853,9	935,9	1.048,7	863,9	928,4
b. Installaties, machines en uitrustingen	911,4	1.055,0	1.084,3	1.125,2	1.169,6	1.258,5	1.119,2	1.167,6
c. Meubilair en rollend materieel	195,3	204,1	230,4	248,8	264,6	296,2	245,6	267,6
d. Leasing en soortgelijke rechten	39,9	44,6	56,7	65,5	100,7	122,2	94,6	112,3
e. Overige materiële vaste activa	67,0	75,2	78,5	84,6	96,4	114,0	86,0	103,9
f. Activa in aanbouw en vooruitbetalingen	213,5	150,9	147,8	147,9	162,2	189,3	154,8	170,8
Totaal materiële vaste activa	2.152,5	2.308,7	2.403,4	2.525,9	2.729,2	3.028,9	2.564,1	2.750,6
IV. Financiële vaste activa	514,5	622,0	755,2	886,3	1.142,0	1.535,2	1.053,3	1.410,6
Totaal vaste activa	2.818,8	3.110,5	3.362,0	3.626,8	4.116,3	4.839,1	3.845,4	4.395,8
B. Vlottende activa								
V. Vorderingen op meer dan één jaar								
a. Handelsvorderingen	52,8	51,5	62,8	63,5	68,7	75,8	66,1	63,3
b. Overige vorderingen	82,5	98,0	118,0	166,2	275,2	376,7	250,0	339,4
Totaal vorderingen op meer dan één jaar	135,2	149,5	180,8	229,7	343,9	452,5	316,1	402,7
VI. Voorraden en bestellingen in uitvoering								
a. Voorraad	1.029,3	1.088,5	1.056,7	1.056,7	1.153,7	1.250,4	1.047,7	1.131,7
b. Bestellingen in uitvoering	194,5	191,2	207,2	203,7	162,5	181,6	144,8	162,3
Totaal voorraden en bestellingen in uitvoering	1.223,8	1.279,7	1.263,9	1.260,4	1.316,2	1.432,0	1.192,5	1.294,0
VII. Vorderingen op ten hoogste één jaar								
a. Handelsvorderingen	1.526,8	1.690,9	1.648,5	1.659,9	1.890,9	2.154,3	1.695,7	1.942,9
b. Overige vorderingen	312,5	356,0	415,0	484,3	725,8	1.002,4	642,6	876,2
Totaal vorderingen op ten hoogste één jaar	1.839,2	2.047,0	2.063,5	2.144,2	2.616,7	3.156,7	2.338,3	2.819,1
VIII. Geldbeleggingen	238,8	273,6	331,7	430,5	544,6	722,1	496,0	667,6
IX. Liquide middelen	226,2	240,0	258,4	278,2	317,9	360,8	283,7	307,3
X. Overlopende rekeningen	103,4	115,7	112,8	114,6	129,8	143,0	121,0	131,3
Totaal vlottende activa	3.766,7	4.105,5	4.211,1	4.457,7	5.269,1	6.267,1	4.747,6	5.622,0
BALANSTOTAAL	6.585,5	7.216,0	7.573,1	8.084,6	9.385,4	11.106,2	8.593,0	10.017,8

PASSIVA								
A. Eigen vermogen								
I. Kapitaal	1.176,3	1.247,3	1.396,8	1.511,7	1.783,7	2.101,7	1.629,3	1.833,8
II. Uitgiftepremies	55,3	141,9	146,8	158,2	178,1	205,2	171,6	201,1
III. Herwaarderingsmeerwaarden	195,6	172,7	151,8	142,8	101,2	103,5	98,3	100,9
IV. Reserves								
a. Wettelijke reserve	47,6	53,5	58,9	64,7	75,3	84,9	70,3	80,1
b. Onbeschikbare reserves	49,2	60,6	67,5	70,2	73,3	78,6	67,6	73,1
c. Belastingvrije reserves	126,7	144,3	159,3	174,0	188,6	269,3	168,4	258,2
d. Beschikbare reserves	318,2	381,2	425,9	473,3	529,5	633,5	483,4	595,7
Totaal reserves	541,7	639,6	711,6	782,2	866,7	1.066,3	789,7	1.007,1
V. Overgedragen winst	133,4	172,2	204,9	237,8	301,3	367,3	278,3	344,9
Overgedragen verlies	-227,0	-219,8	-232,3	-240,8	-228,0	-231,7	-177,3	-194,1
VI. Kapitaalsubsidies	105,8	122,0	134,9	142,3	143,5	143,9	141,1	140,2
Totaal eigen vermogen	1.981,1	2.275,9	2.514,6	2.734,2	3.146,3	3.756,2	2.931,0	3.433,9
B. VII. Voorzieningen voor risico's en kosten	172,6	192,2	208,3	225,8	271,0	270,8	248,9	258,6
C. Schulden								
VIII. Schulden op meer dan één jaar								
a. Financiële schulden	1.244,7	1.285,7	1.357,8	1.497,8	1.737,6	2.008,5	1.622,8	1.809,2
waarvan : kredietinstellingen ³	(797,0)	(838,4)	(882,1)	(995,9)	(1.154,6)	(1.345,7)	(1.070,9)	(1.208,7)
b. Handelsschulden	20,7	18,7	13,7	12,6	10,9	13,1	9,5	9,4
c. Ontvangen vooruitbetalingen op bestellingen	34,6	33,6	28,4	24,9	16,6	20,0	16,5	19,7
d. Overige schulden	138,8	144,3	150,9	172,9	182,1	191,3	162,7	169,7
Totaal schulden op meer dan één jaar	1.438,7	1.482,3	1.550,9	1.708,3	1.947,3	2.232,9	1.811,5	2.008,0
IX. Schulden op ten hoogste één jaar								
a. Schulden op meer dan één jaar die binnen het jaar vervallen	162,3	181,0	213,8	241,7	291,9	368,6	265,3	336,0
b. Financiële schulden	504,9	592,2	566,8	630,4	793,4	1.179,3	709,9	1.036,8
waarvan : kredietinstellingen ³	(446,7)	(505,0)	(473,4)	(487,7)	(584,8)	(809,9)	(520,3)	(706,1)
c. Handelsschulden	1.338,9	1.427,7	1.376,2	1.404,4	1.634,9	1.824,1	1.457,1	1.621,8
d. Ontvangen vooruitbetalingen op bestellingen	210,7	207,8	217,6	198,9	210,5	237,6	191,9	215,9
e. Schulden m.b.t. belastingen, bezoldigingen, sociale lasten	312,6	339,7	358,6	374,7	397,5	434,0	357,9	391,4
f. Overige schulden	336,2	376,1	429,7	430,2	545,4	634,2	485,2	560,4
Totaal schulden op ten hoogste één jaar	2.865,6	3.124,5	3.162,8	3.280,2	3.873,5	4.677,8	3.467,3	4.162,3
X. Overlopende rekeningen	127,5	141,1	136,6	136,1	147,3	168,5	134,3	155,0
Totaal van de schulden	4.431,8	4.747,9	4.850,2	5.124,7	5.968,1	7.079,2	5.413,1	6.325,3

¹ Ingevolge afrondingen kunnen de totaalcijfers in deze tabel licht verschillen van de som van de opgetelde posten.

² Definitieve gegevens.

³ Kredietinstellingen, leasingschulden en soortgelijke schulden.

* Bibliografische referentie : Tijdschrift van de Nationale Bank van België, LXVI^e jaargang, n^o 9, september 1991.

XII - 1b. 1. — GEHEEL VAN DE NIET-FINANCIËLE ONDERNEMINGEN — GLOBALISATIE VAN DE RESULTATENSTROMEN

Volledige en verkorte schema's

(miljarden franken)¹

	Geheel van de ondernemingen							Constant staal ²	
	Operator	1984	1985	1986	1987	1988	1989	1988	1989
Aantal jaarrekeningen		74.440	87.903	89.969	100.964	109.464	118.633	88.358	88.358
RESULTATENSTROMEN									
Bruto toegevoegde waarde, inclusief exploitatiesubsidies		2.182,4	2.405,6	2.538,4	2.604,9	2.843,0	3.055,7	2.598,6	2.779,3
Personeelskosten	—	1.413,9	1.561,4	1.606,2	1.652,8	1.741,7	1.867,7	1.582,1	1.696,0
Afschrijvingen en waardeverminderingen op oprichtingskosten, immateriële en materiële vaste activa	—	287,0	326,4	361,4	402,4	466,2	516,1	423,3	458,5
Netto-waardeverminderingen op voorraden, bestellingen in uitvoering en handelsvorderingen	—	15,4	17,9	23,0	18,3	18,3	18,3	15,8	15,6
Nettovoorzieningen voor risico's en kosten	—	24,5	17,0	16,1	22,7	21,7	13,7	20,0	12,0
Andere bedrijfskosten ³	—	126,3	134,5	119,1	108,4	107,0	116,0	96,2	104,2
Als herstructureringskosten geactiveerde bedrijfskosten	+	3,9	2,6	2,6	3,1	3,9	2,8	3,7	2,3
Bedrijfsresultaat	=	319,2	351,0	415,2	403,4	492,0	526,7	464,9	495,3
Financiële opbrengsten	+	189,6	224,7	231,6	267,9	313,1	483,2	287,5	440,3
Financiële kosten	—	275,9	285,4	297,4	307,1	333,2	462,4	303,0	418,7
Resultaat uit gewone bedrijfsuitoefening vóór belasting	=	232,9	290,3	349,4	364,3	471,9	547,5	449,4	516,9
Uitzonderlijke opbrengsten	+	86,8	69,1	84,1	82,1	95,1	190,1	79,9	178,4
Uitzonderlijke kosten	—	83,9	60,4	87,2	90,7	115,1	110,1	92,8	98,7
Resultaat van het boekjaar vóór belasting	=	235,8	299,0	346,3	355,7	451,9	627,5	436,5	596,6
Belastingen op het resultaat	—	70,2	79,0	100,3	96,7	110,3	118,2	99,9	107,7
Resultaat van het boekjaar	=	165,6	220,0	246,0	259,0	341,6	509,3	336,6	488,9
Netto-overboeking naar belastingvrije reserves	—	9,3	19,9	19,3	20,3	28,7	86,4	23,4	82,8
Overgedragen winst van het vorige boekjaar	+	108,3	143,7	169,7	193,5	230,4	292,4	212,3	277,7
Overgedragen verlies van het vorige boekjaar	—	211,1	216,3	201,7	221,4	227,8	203,5	191,1	175,6
TE VERWERKEN RESULTAAT	=	53,5	127,5	194,7	210,8	315,5	511,8	334,4	508,2
RESULTAATVERWERKING									
Netto-onttrekking (+) of -toevoeging (—) aan het eigen vermogen ..	+	64,8	17,0	— 25,9	— 33,1	— 105,1	— 249,9	— 138,0	— 260,2
Tussenkost van vennoten (of eigenaars) in het verlies	+	5,9	4,7	3,6	2,9	2,2	2,0	1,5	1,7
Uit te keren winst	—	124,2	149,2	172,4	180,6	212,6	263,8	197,8	249,7
waarvan : vergoeding van het kapitaal		(114,0)	(137,0)	(155,3)	(161,8)	(192,5)	(243,6)	(179,7)	(231,7)

¹ Ingevolge afrondingen kunnen de saldi in deze tabel licht afwijken van het verschil tussen de bedragen van de samenstellende posten.

² Definitieve gegevens.

³ De « Andere bedrijfskosten » bestaan uit enerzijds de belastingen en taksen op de bedrijfsuitoefening en anderzijds de andere bedrijfskosten sensu stricto.

XII - 1b. 2. — GEHEEL VAN DE NIET-FINANCIËLE ONDERNEMINGEN — GLOBALISATIE VAN DE RESULTATENSTROMEN

Volledige schema's

(miljarden franken)¹

	Geheel van de ondernemingen							Constant staal ²	
	Operator	1984	1985	1986	1987	1988	1989	1988	1989
Aantal jaarrekeningen		11.650	11.244	10.887	11.232	11.661	12.339	10.021	10.021
RESULTATENSTROMEN DIE BIJDAGEN T/D BRUTOBESPARINGEN									
Bruto toegevoegde waarde exclusief exploitatiesubsidies		1.851,5	1.963,3	2.049,1	2.072,4	2.258,0	2.422,6	2.103,2	2.242,0
Exploitatiesubsidies	+	33,0	36,5	35,2	39,1	38,3	34,3	33,8	31,3
Bruto toegevoegde waarde, inclusief exploitatiesubsidies	=	1.884,4	1.999,7	2.084,3	2.111,4	2.296,4	2.456,9	2.137,0	2.273,2
Personeelskosten	-	1.226,7	1.304,9	1.318,1	1.335,2	1.392,7	1.484,2	1.287,0	1.368,7
Belastingen en taken op de bedrijfsuitoefening	-	53,4	53,9	55,0	59,2	61,2	69,2	59,3	66,1
Andere bedrijfskosten	-	28,0	27,5	23,5	20,9	23,2	26,9	19,0	22,3
Bruto exploitatieoverschot	=	576,3	613,4	687,7	696,1	819,3	876,6	771,7	816,2
Opbrengsten uit financiële vaste activa	+	48,8	63,6	66,3	72,9	86,3	142,2	82,5	133,5
Opbrengsten uit vlottende financiële activa	+	53,3	55,7	54,5	67,1	88,2	159,4	79,1	144,6
Interestsubsidies	+	4,4	4,5	4,2	4,2	4,8	4,7	4,5	4,3
Kosten van schulden	-	176,7	181,1	180,5	177,6	193,2	247,0	179,6	227,1
Saldo van de overige financiële opbrengsten en kosten	+	-17,6	0,5	-5,6	-0,5	0,9	-18,5	2,1	-18,6
Saldo van de uitzonderlijke opbrengsten en kosten andere dan waardecorrecties	+	15,7	3,1	9,9	10,7	-2,3	3,5	-3,9	3,7
Als herstructureringskosten geactiveerde kosten	+	11,1	5,9	5,8	7,1	8,8	3,5	7,4	3,0
Belastingen op het resultaat	-	61,2	66,3	83,6	77,6	89,0	92,4	81,9	86,0
Tussenkost van vennoten in het verlies	+	4,4	3,1	2,5	2,1	1,5	1,4	1,0	1,2
Uit te keren winst	-	114,5	136,7	158,2	164,2	194,0	245,3	182,4	234,4
waarvan : vergoeding voor het kapitaal		(110,7)	(132,2)	(148,9)	(154,0)	(183,9)	(234,3)	(172,6)	(224,1)
BRUTOBESPARINGEN	=	343,8	365,7	403,1	440,4	531,3	588,1	500,4	540,6
VORMING VAN DE BRUTOBESPARINGEN									
Nettoresultaat na belastingen		150,0	195,1	210,0	217,5	291,2	460,2	291,8	444,6
Afschrijvingen met bedrijfskarakter	+	255,0	280,0	303,2	330,4	378,5	412,7	349,9	374,6
Netto uitzonderlijke afschrijvingen	+	16,1	8,3	17,9	9,2	21,1	14,1	16,2	12,3
Nettovoorzieningen voor risico's en kosten	+	26,7	23,0	29,1	30,8	38,6	17,7	30,6	17,8
Netto-waardeverminderingen	+	31,3	27,9	36,3	44,7	44,7	54,7	35,9	48,6
Gerealiseerde nettomeerwaarden en ontvangen kapitaalsubsidies	-	25,1	35,0	37,5	30,1	50,4	127,5	42,6	124,2
Tussenkost van vennoten in het verlies	+	4,4	3,1	2,5	2,1	1,5	1,4	1,0	1,2
Uit te keren winst	-	114,5	136,7	158,2	164,2	194,0	245,3	182,4	234,4

¹ Ingevolge afrondingen kunnen de saldi en totalen in deze tabel licht afwijken van het verschil tussen de bedragen van de samenstellende posten.

² Definitieve gegevens.

XII - 1c. — GEHEEL VAN DE NIET-FINANCIËLE ONDERNEMINGEN — GLOBALISATIE VAN DE INVESTERINGSSTROMEN

(miljarden franken)

	Geheel van de ondernemingen						Constant staal ¹	
	1984	1985	1986	1987	1988	1989	1988	1989
I. Volledige en verkorte schema's								
<i>Aantal jaarrekeningen</i>	74.440	87.903	89.969	100.964	109.464	118.633	88.358	88.358
A. Immateriële vaste activa								
Aanschaffingen, inclusief geproduceerde vaste activa	29,7	55,7	60,7	56,7	103,2	94,0	92,6	59,1
Overdrachten + buitengebruikstellingen (netto boekwaarde)	3,0	2,7	1,7	3,2	5,0	8,6	4,3	3,5
B. Materiële vaste activa								
Aanschaffingen, inclusief geproduceerde vaste activa	434,6	478,2	537,2	557,1	677,7	856,7	606,8	675,8
Overdrachten + buitengebruikstellingen (netto boekwaarde)	55,9	76,9	82,9	70,4	89,9	106,9	78,2	90,4
C. Financiële vaste activa								
Aanschaffingen	120,3	174,5	220,3	262,7	409,4	646,2	365,6	556,5
Overdrachten (netto boekwaarde)	34,0	52,8	64,9	72,5	96,4	188,2	81,3	169,5
II. Volledige schema's								
<i>Aantal jaarrekeningen</i>	11.650	11.244	10.887	11.232	11.661	12.339	10.021	10.021
A. Immateriële vaste activa								
Aanschaffingen, inclusief geproduceerde vaste activa	24,7	49,4	53,5	46,2	90,5	77,3	83,1	53,5
Overdrachten + buitengebruikstellingen (netto boekwaarde)	2,8	2,3	1,4	2,7	4,6	7,9	4,0	3,0
B. Materiële vaste activa								
Aanschaffingen, inclusief geproduceerde vaste activa	374,8	394,7	428,3	421,9	502,5	650,0	462,2	537,4
Overdrachten + buitengebruikstellingen (netto boekwaarde)	48,7	65,8	74,6	60,2	77,1	89,5	68,0	75,9
C. Financiële vaste activa								
Aanschaffingen	116,5	168,5	210,3	250,8	383,9	600,0	348,3	527,5
Overdrachten (netto boekwaarde)	32,8	50,4	62,4	69,6	93,1	182,2	78,7	164,4

¹ Definitieve gegevens.

XII - 1d. — GEHEEL VAN DE NIET-FINANCIËLE ONDERNEMINGEN — RATIO'S BEREKEND OP BASIS VAN DE GLOBALISATIES VAN JAARREKENINGEN

(in pct. van de toegevoegde waarde, tenzij anders vermeld)

	Operator	Geheel van de ondernemingen						Constant staal ¹	
		1984	1985	1986	1987	1988	1989	1988	1989
I. Volledige en verkorte schema's									
Aantal jaarrekeningen		74.440	87.903	89.969	100.964	109.464	118.633	88.358	88.358
1. Verkoopmarges (in pct.) ²									
1.1 Bruto exploitatieresultaat ³ / Omzet		7,0	7,0	8,3	8,5	9,3	9,0	9,5	9,1
1.2 Netto exploitatieresultaat / Omzet		3,5	3,5	4,3	4,1	4,6	4,4	4,8	4,6
2. Primaire verdeling van de toegevoegde waarde									
2.1 Personeelskosten		64,8	64,9	63,3	63,5	61,3	61,1	60,9	61,0
2.2 Andere bedrijfskosten ⁴		5,8	5,6	4,7	4,1	3,7	3,8	3,7	3,7
2.3 Bruto exploitatieoverschot ^{3,5} = 100 pct. - (2.1) - (2.2)		29,4	29,5	32,0	32,4	35,0	35,1	35,4	35,3
3. Produktiviteit en arbeidskosten (in duizenden BEF) ⁶									
3.1 Toegevoegde waarde per werknemer		1.436	1.510	1.586 ⁶	1.623	1.738	1.824	1.762	1.843
3.2 Personeelskosten per werknemer		951	1.006	1.034	1.061	1.095	1.147	1.103	1.155
4. Aanschaffingen van materiële vaste activa		19,9	19,9	21,2	21,4	23,8	28,0	23,4	24,3
5. Nettorendabiliteit van het eigen vermogen (in pct.)		8,4	9,7	9,8	9,5	10,9	13,6	11,5	14,2
6. Eigen vermogen / Totaal vermogen (in pct.)		30,1	31,5	33,2	33,7	33,5	33,8	34,1	34,3
II. Volledige schema's									
Aantal jaarrekeningen		11.650	11.244	10.887	11.232	11.661	12.339	10.021	10.021
1. Voornaamste elementen die bijdragen tot de vorming van de brutobesparingen ⁷									
1.1 Bruto toegevoegde waarde inclusief exploitatiesubsidies		100	100	100	100	100	100	100	100
1.2 Personeelskosten	—	65,1	65,3	63,2	63,2	60,7	60,4	60,2	60,2
1.3 Belastingen en taken op de bedrijfsuitoefening	—	2,8	2,7	2,6	2,8	2,7	2,8	2,8	2,9
1.4 Andere bedrijfskosten	—	1,5	1,4	1,1	1,0	1,0	1,1	0,9	1,0
1.5 Bruto exploitatieoverschot ^{3,5}	=	30,6	30,7	33,0	33,0	35,7	35,7	36,1	35,9
1.6 Opbrengsten uit financiële activa ⁸	+	5,4	6,0	5,8	6,6	7,6	12,3	7,5	12,2
1.7 Kosten van schulden	—	9,4	9,1	8,7	8,4	8,4	10,1	8,4	10,0
1.8 Belastingen op het resultaat	—	3,2	3,3	4,0	3,7	3,9	3,8	3,8	3,8
1.9 Vergoeding van het kapitaal	—	5,9	6,6	7,1	7,3	8,0	9,5	8,1	9,8
1.10 Saldo van de overige stromen ⁹	+	0,7	0,6	0,3	0,7	0,1	-0,7	0,1	-0,7
1.11 Brutobesparingen ⁵	=	18,2	18,3	19,3	20,9	23,1	23,9	23,4	23,8
2. Aanschaffingen van materiële vaste activa		19,9	19,7	20,6	20,0	21,9	26,5	21,6	23,6
3. Aanschaffingen van financiële vaste activa		6,2	8,4	10,1	11,9	16,7	24,4	16,3	23,2
4. Nettorendabiliteit van het eigen vermogen (in pct.)		8,4	9,8	9,7	9,3	10,9	14,3	11,5	14,9
5. Eigen vermogen / Totaal vermogen (in pct.)		29,7	31,3	33,1	33,6	33,4	33,9	33,9	34,3

¹ Definitieve gegevens.

² Deze ratio's zijn berekend op basis van de geglobaliseerde gegevens afkomstig van alle ondernemingen uit de beschouwde groepering die hun omzetcijfer hebben vermeld.

³ Het bruto exploitatieresultaat en het bruto exploitatieoverschot vallen samen, op één punt na: de als herstructureringskosten geactiveerde kosten; deze kosten komen in mindering van de exploitatiekosten bij de berekening van het bruto exploitatieresultaat, dat hierdoor dus gunstig is beïnvloed, maar ze hebben geen weerslag op het bruto exploitatieoverschot.

⁴ De « Andere bedrijfskosten » bestaan uit enerzijds de belastingen en taken op de bedrijfsuitoefening en anderzijds de andere bedrijfskosten sensu stricto.

⁵ Ingevolge afrondingen kan deze ratio licht verschillen van de waarde die verkregen wordt als resultaat van de rekenkundige bewerking toegepast op de samenstellende posten.

⁶ Deze ratio's zijn berekend op basis van de geglobaliseerde gegevens afkomstig van alle ondernemingen uit de beschouwde groepering die hun personeelsbestand hebben vermeld.

⁷ Zie tabel XII - 1b.2.

⁸ Opbrengsten uit zowel vaste als vlottende financiële activa.

⁹ Interestsubsidies + saldo van de overige financiële opbrengsten en kosten + saldo van de uitzonderlijke opbrengsten en kosten met uitzondering van waardecorrecties + als herstructureringskosten geactiveerde kosten + tussenkomst van vennoten in het verlies - winst uit te keren aan beheerders, zaakvoerders en andere begunstigen.

PASSIVA								
A. Eigen vermogen								
I. Kapitaal	439,3	487,4	527,3	504,3	546,1	600,8	498,5	526,6
II. Uitgiftepremies	31,3	31,1	35,6	40,9	44,5	50,9	40,1	49,0
III. Herwaarderingsmeerwaarden	32,6	29,7	31,1	27,0	23,1	21,2	22,0	20,5
IV. Reserves								
a. Wettelijke reserve	19,3	20,8	22,6	23,4	27,6	29,9	25,6	28,7
b. Onbeschikbare reserves	15,3	15,9	15,2	15,4	14,6	15,8	13,2	15,0
c. Belastingvrije reserves	57,3	67,6	71,0	76,1	77,2	128,3	66,1	125,4
d. Beschikbare reserves	151,2	178,4	201,1	219,5	237,3	296,7	215,8	286,2
Totaal reserves	243,1	282,7	309,9	334,4	356,7	470,7	320,7	455,3
V. Overgedragen winst	66,1	74,7	90,7	112,1	139,4	179,0	131,0	174,0
Overgedragen verlies	- 89,1	- 69,9	- 76,5	- 76,9	- 83,2	- 81,3	- 61,7	- 70,0
VI. Kapitaalsubsidies	17,6	20,5	20,3	19,1	18,7	20,4	16,9	17,5
Totaal eigen vermogen	740,9	856,3	938,3	960,9	1.045,2	1.261,7	967,5	1.172,9
B. VII. Voorzieningen voor risico's en kosten	85,2	92,6	106,3	113,1	133,7	129,7	116,5	125,0
C. Schulden								
VIII. Schulden op meer dan één jaar								
a. Financiële schulden	270,5	279,5	324,0	366,9	420,6	513,3	379,7	461,2
waarvan : kredietinstellingen ³	(174,7)	(173,6)	(198,9)	(213,4)	(229,1)	(263,4)	(203,8)	(233,9)
b. Handelsschulden	6,5	6,5	4,6	4,0	2,9	3,3	2,6	2,7
c. Ontvangen vooruitbetalingen op bestellingen	11,8	8,3	8,9	5,4	5,7	8,8	5,7	8,7
d. Overige schulden	46,0	34,2	36,2	47,8	67,0	64,1	62,1	58,8
Totaal schulden op meer dan één jaar	334,7	328,4	373,7	424,1	496,2	589,5	450,1	531,4
IX. Schulden op ten hoogste één jaar								
a. Schulden op meer dan één jaar die binnen het jaar vervallen	55,3	57,0	58,1	70,4	103,4	115,0	89,7	102,2
b. Financiële schulden	209,4	233,3	216,0	187,1	197,4	279,2	174,9	256,9
waarvan : kredietinstellingen ³	(175,7)	(185,7)	(176,0)	(143,6)	(160,9)	(215,7)	(142,2)	(198,6)
c. Handelsschulden	498,7	508,6	485,5	480,3	571,4	629,8	516,4	569,4
d. Ontvangen vooruitbetalingen op bestellingen	57,1	51,1	51,8	47,3	49,9	54,1	47,7	51,2
e. Schulden m.b.t. belastingen, bezoldigingen, sociale lasten	165,3	172,3	180,1	180,6	190,1	204,3	171,7	187,2
f. Overige schulden	81,3	96,5	120,1	106,6	121,1	146,5	103,9	131,0
Totaal schulden op ten hoogste één jaar	1.067,1	1.118,9	1.111,6	1.072,3	1.233,4	1.428,9	1.104,3	1.297,9
X. Overlopende rekeningen	41,4	43,7	40,2	38,1	41,1	46,9	38,0	44,6
Totaal van de schulden	1.443,3	1.491,1	1.525,6	1.534,5	1.770,6	2.065,3	1.592,4	1.873,9

¹ Ingevolge afrondingen kunnen de totaalcijfers in deze tabel licht verschillen van de som van de opgetelde posten.

² Definitieve gegevens.

³ Kredietinstellingen, leasingschulden en soortgelijke schulden.

XII - 2b. 1. — VERWERKENDE NIJVERHEID — GLOBALISATIE VAN DE RESULTATENSTROMEN

Volledige en verkorte schema's

(miljarden franken)¹

	Geheel van de ondernemingen							Constant staal ²	
	Operator	1984	1985	1986	1987	1988	1989	1988	1989
Aantal jaarrekeningen		12.439	14.039	14.038	15.065	15.771	16.531	13.433	13.433
RESULTATENSTROMEN									
Bruto toegevoegde waarde, inclusief exploitatiesubsidies		1.001,8	1.081,4	1.157,3	1.161,1	1.256,2	1.322,8	1.139,7	1.216,2
Personeelskosten	-	678,8	735,4	754,8	753,3	781,8	819,6	706,1	753,9
Afschrijvingen en waardeverminderingen op oprichtingskosten, immateriële en materiële vaste activa	-	130,5	150,3	168,6	187,0	215,7	234,3	193,0	207,4
Netto-waardeverminderingen op voorraden, bestellingen in uitvoering en handelsvorderingen	-	7,2	7,5	10,3	7,1	7,8	6,5	6,6	5,9
Nettovoorzieningen voor risico's en kosten	-	10,3	5,7	6,6	12,0	11,2	4,5	10,0	4,3
Andere bedrijfskosten ³	-	32,3	34,7	33,1	30,9	29,2	29,0	24,2	26,5
Als herstructureringskosten geactiveerde bedrijfskosten	+	3,3	1,1	1,2	2,0	3,2	0,9	3,1	0,8
Bedrijfsresultaat	=	146,0	148,9	185,1	172,8	213,7	229,8	202,9	219,0
Financiële opbrengsten	+	61,9	78,0	82,0	76,2	86,0	139,0	79,1	131,0
Financiële kosten	-	102,4	107,3	111,4	95,1	97,4	136,8	87,3	125,7
Resultaat uit gewone bedrijfsuitoefening vóór belasting	=	105,5	119,6	155,7	153,9	202,3	232,0	194,7	224,3
Uitzonderlijke opbrengsten	+	54,1	29,9	36,2	34,2	38,8	113,2	29,9	110,3
Uitzonderlijke kosten	-	53,7	30,4	48,4	46,3	65,9	50,9	48,9	46,7
Resultaat van het boekjaar vóór belasting	=	105,9	119,1	143,5	141,8	175,2	294,3	175,7	287,9
Belastingen op het resultaat	-	40,3	41,9	56,6	53,7	60,0	58,7	55,1	55,1
Resultaat van het boekjaar	=	65,6	77,2	86,9	88,1	115,2	235,6	120,6	232,8
Netto-overboeking naar belastingvrije reserves	-	5,3	8,8	5,2	9,3	12,1	55,4	7,8	54,5
Overgedragen winst van het vorige boekjaar	+	47,9	65,8	74,7	88,2	104,7	134,6	97,3	130,5
Overgedragen verlies van het vorige boekjaar	-	91,1	77,2	64,7	70,9	73,9	68,3	60,0	61,1
TE VERWERKEN RESULTAAT	=	17,1	57,0	91,7	96,1	133,9	246,5	150,1	247,7
RESULTAATVERWERKING									
Netto-onttrekking (+) of -toevoeging (-) aan het eigen vermogen ..	+	18,5	-8,9	-36,4	-38,9	-66,5	-167,7	-88,7	-172,2
Tussenkomst van vennoten (of eigenaars) in het verlies	+	3,0	1,7	0,9	0,6	0,2	0,2	0,2	0,2
Uit te keren winst	-	38,6	49,8	56,2	57,8	67,6	79,0	61,6	75,7
waarvan : vergoeding van het kapitaal		(36,3)	(47,3)	(50,7)	(51,5)	(61,9)	(73,2)	(56,1)	(70,1)

¹ Ingevolge afrondingen kunnen de saldi in deze tabel licht afwijken van het verschil tussen de bedragen van de samenstellende posten.

² Definitieve gegevens.

³ De « Andere bedrijfskosten » bestaan uit enerzijds de belastingen en taksen op de bedrijfsuitoefening en anderzijds de andere bedrijfskosten sensu stricto.

XII - 2b. 2. — VERWERKENDE NIJVERHEID — GLOBALISATIE VAN DE RESULTATENSTROMEN

Volledige schema's

(miljarden franken)¹

	Geheel van de ondernemingen							Constant staal ²	
	Operator	1984	1985	1986	1987	1988	1989	1988	1989
Aantal jaarrekeningen		3.482	3.261	3.193	3.233	3.298	3.417	2.927	2.927
RESULTATENSTROMEN DIE BIJDRAGEN T/D BRUTOBESPARINGEN									
Bruto toegevoegde waarde exclusief exploitatiesubsidies		914,4	972,0	1.031,7	1.030,4	1.118,4	1.178,8	1.024,4	1.091,9
Exploitatiesubsidies	+	14,0	7,7	10,7	10,2	8,7	6,8	4,4	4,0
Bruto toegevoegde waarde, inclusief exploitatiesubsidies	=	928,4	979,7	1.042,5	1.040,6	1.127,1	1.185,6	1.028,8	1.095,9
Personeelskosten	-	627,1	663,9	674,8	669,1	692,7	724,5	629,5	670,0
Belastingen en taksen op de bedrijfsuitoefening	-	12,5	14,2	15,9	16,8	16,4	17,6	15,4	16,8
Andere bedrijfskosten	-	12,2	11,2	10,5	9,4	9,3	8,6	6,1	7,3
Bruto exploitatieoverschot	=	276,6	290,4	341,2	345,4	408,7	434,9	377,8	401,8
Opbrengsten uit financiële vaste activa	+	11,5	15,1	16,5	20,2	25,3	52,6	24,2	51,2
Opbrengsten uit vlottende financiële activa	+	19,1	18,7	19,9	18,8	21,3	44,4	19,3	42,1
Interestsubsidies	+	2,7	2,7	2,5	2,4	2,4	2,2	2,2	2,0
Kosten van schulden	-	62,4	60,3	57,2	52,5	54,3	70,2	48,8	64,4
Saldo van de overige financiële opbrengsten en kosten	+	- 13,0	- 9,3	- 14,6	- 11,0	- 8,8	- 24,7	- 7,8	- 23,8
Saldo van de uitzonderlijke opbrengsten en kosten andere dan waardecorrecties	+	15,7	0,5	5,2	- 2,2	- 4,8	1,3	- 5,6	2,0
Als herstructureringskosten geactiveerde kosten	+	6,4	4,0	4,2	4,9	7,4	1,5	5,9	1,5
Belastingen op het resultaat	-	38,5	39,2	52,9	49,6	55,8	53,6	51,4	50,6
Tussenkost van vennoten in het verlies	+	2,8	1,4	0,8	0,6	0,2	0,1	0,1	0,1
Uit te keren winst	-	36,7	47,3	53,3	54,4	64,0	75,0	58,5	72,5
waarvan : vergoeding voor het kapitaal		(35,6)	(46,3)	(49,3)	(49,7)	(60,0)	(70,8)	(54,6)	(68,4)
BRUTOBESPARINGEN	=	184,2	176,7	212,2	222,6	277,6	313,5	257,4	289,3
VORMING VAN DE BRUTOBESPARINGEN									
Nettoresultaat na belastingen		61,9	71,4	78,7	79,2	104,3	225,5	110,6	223,7
Afschrijvingen met bedrijfskarakter	+	123,8	140,2	155,8	171,6	197,4	213,2	177,5	189,6
Netto uitzonderlijke afschrijvingen	+	12,7	4,0	10,1	3,7	15,8	6,0	11,2	4,8
Nettovoorzieningen voor risico's en kosten	+	12,0	11,3	20,0	19,2	26,3	8,9	18,9	9,0
Netto-waardeverminderingen	+	17,1	12,9	17,3	21,9	19,5	24,9	13,6	23,8
Gerealiseerde nettomeerwaarden en ontvangen kapitaalsubsidies	-	9,4	17,2	17,1	19,2	21,8	90,0	15,9	89,1
Tussenkost van vennoten in het verlies	+	2,8	1,4	0,8	0,6	0,2	0,1	0,1	0,1
Uit te keren winst	-	36,7	47,3	53,3	54,4	64,0	75,0	58,5	72,5

¹ Ingevolge afrondingen kunnen de saldi en totalen in deze tabel licht afwijken van het verschil tussen de bedragen van de samenstellende posten.

² Definitieve gegevens.

XII - 2c. — VERWERKENDE NIJVERHEID — GLOBALISATIE VAN DE INVESTYERINGSSTROMEN

(miljarden franken)

	Geheel van de ondernemingen						Constant staal ¹	
	1984	1985	1986	1987	1988	1989	1988	1989
I. Volledige en verkorte schema's								
<i>Aantal jaarrekeningen</i>	12.439	14.039	14.038	15.065	15.771	16.531	13.433	13.433
A. Immateriële vaste activa								
Aanschaffingen, inclusief geproduceerde vaste activa	18,2	24,1	35,5	39,0	62,9	52,5	56,8	36,1
Overdrachten + buitengebruikstellingen (netto boekwaarde)	2,4	2,1	1,0	1,2	2,9	5,4	2,4	0,5
B. Materiële vaste activa								
Aanschaffingen, inclusief geproduceerde vaste activa	159,8	183,7	221,0	217,9	263,1	323,4	236,0	255,9
Overdrachten + buitengebruikstellingen (netto boekwaarde)	12,6	16,9	27,8	16,4	24,5	35,6	21,7	27,3
C. Financiële vaste activa								
Aanschaffingen	48,1	77,3	92,9	121,9	158,2	275,0	139,7	254,3
Overdrachten (netto boekwaarde)	17,6	24,2	34,0	34,1	38,8	75,8	32,3	66,4
II. Volledige schema's								
<i>Aantal jaarrekeningen</i>	3.482	3.261	3.193	3.233	3.298	3.417	2.927	2.927
A. Immateriële vaste activa								
Aanschaffingen, inclusief geproduceerde vaste activa	17,3	23,3	34,4	37,7	61,4	49,8	55,6	34,7
Overdrachten + buitengebruikstellingen (netto boekwaarde)	2,4	2,0	1,0	1,2	2,8	5,3	2,4	0,5
B. Materiële vaste activa								
Aanschaffingen, inclusief geproduceerde vaste activa	148,0	167,8	198,8	191,9	229,4	286,1	208,1	229,5
Overdrachten + buitengebruikstellingen (netto boekwaarde)	11,3	15,0	26,5	15,0	22,9	33,5	20,5	25,6
C. Financiële vaste activa								
Aanschaffingen	47,7	76,6	91,7	120,5	154,4	269,3	137,0	250,4
Overdrachten (netto boekwaarde)	17,4	24,0	33,7	33,7	38,3	74,8	31,9	65,5

¹ Definitieve gegevens.

XII - 2d. — VERWERKENDE NIJVERHEID — RATIO'S BEREKEND OP BASIS VAN DE GLOBALISATIES VAN JAARREKENINGEN

(In pct. van de toegevoegde waarde, tenzij anders vermeld)

	Geheel van de ondernemingen							Constant staal ¹	
	Operator	1984	1985	1986	1987	1988	1989	1988	1989
I. Volledige en verkorte schema's									
Aantal jaarrekeningen		12.439	14.039	14.038	15.065	15.771	16.531	13.433	13.433
1. Verkoopmarges (in pct.) ²									
1.1 Bruto exploitatieresultaat ³ / Omzet		8,5	8,3	9,9	10,2	11,0	10,7	11,2	10,7
1.2 Netto exploitatieresultaat / Omzet		4,2	4,0	4,9	4,7	5,3	5,2	5,5	5,4
2. Primaire verdeling van de toegevoegde waarde									
2.1 Personeelskosten		67,8	68,0	65,2	64,9	62,2	62,0	62,0	62,0
2.2 Andere bedrijfskosten ⁴		3,2	3,2	2,9	2,6	2,4	2,2	2,1	2,2
2.3 Bruto exploitatieoverschot ^{3,5} = 100 pct. - (2.1) - (2.2)		29,0	28,8	31,9	32,5	35,4	35,8	35,9	35,8
3. Produktiviteit en arbeidskosten (in duizenden BEF) ⁶									
3.1 Toegevoegde waarde per werknemer		1.429	1.532	1.655	1.718	1.847	1.961	1.883	1.975
3.2 Personeelskosten per werknemer		972	1.044	1.082	1.118	1.154	1.215	1.167	1.224
4. Aanschaffingen van materiële vaste activa		16,0	17,0	19,1	18,8	20,9	24,5	20,7	21,0
5. Nettorendabiliteit van het eigen vermogen (in pct.)		8,9	9,0	9,3	9,2	11,0	18,7	12,5	19,9
6. Eigen vermogen / Totaal vermogen (in pct.)		32,6	35,1	36,5	36,8	35,5	36,5	36,1	37,0
II. Volledige schema's									
Aantal jaarrekeningen		3.482	3.261	3.193	3.233	3.298	3.417	2.927	2.927
1. Voornaamste elementen die bijdragen tot de vorming van de brutobesparingen ⁷									
1.1 Bruto toegevoegde waarde inclusief exploitatiesubsidies ...		100	100	100	100	100	100	100	100
1.2 Personeelskosten	—	67,6	67,8	64,7	64,3	61,5	61,1	61,2	61,1
1.3 Belastingen en taksen op de bedrijfsuitoefening	—	1,4	1,5	1,5	1,6	1,5	1,5	1,5	1,5
1.4 Andere bedrijfskosten	—	1,3	1,1	1,0	0,9	0,8	0,7	0,6	0,7
1.5 Bruto exploitatieoverschot ^{3,5}	=	29,8	29,6	32,7	33,2	36,3	36,7	36,7	36,7
1.6 Opbrengsten uit financiële activa ⁸	+	3,3	3,5	3,5	3,7	4,1	8,2	4,2	8,5
1.7 Kosten van schulden	—	6,7	6,2	5,5	5,0	4,8	5,9	4,7	5,9
1.8 Belastingen op het resultaat	—	4,1	4,0	5,1	4,8	4,9	4,5	5,0	4,6
1.9 Vergoeding van het kapitaal	—	3,8	4,7	4,7	4,8	5,3	6,0	5,3	6,2
1.10 Saldo van de overige stromen ⁹	+	1,3	— 0,2	— 0,5	— 0,9	— 0,8	— 2,0	— 0,9	— 2,1
1.11 Brutobesparingen ⁵	=	19,8	18,0	20,4	21,4	24,6	26,5	25,0	26,4
2. Aanschaffingen van materiële vaste activa		15,9	17,1	19,1	18,4	20,4	24,1	20,2	20,9
3. Aanschaffingen van financiële vaste activa		5,1	7,8	8,8	11,6	13,7	22,7	13,3	22,9
4. Nettorendabiliteit van het eigen vermogen (in pct.)		8,8	8,9	9,0	8,9	10,8	19,3	12,3	20,5
5. Eigen vermogen / Totaal vermogen (in pct.)		32,6	35,1	36,6	37,0	35,5	36,7	36,1	37,1

¹ Definitieve gegevens.

² Deze ratio's zijn berekend op basis van de geglobaliseerde gegevens afkomstig van alle ondernemingen uit de beschouwde groepering die hun omzetzijfer hebben vermeld.

³ Het bruto exploitatieresultaat en het bruto exploitatieoverschot vallen samen, op één punt na: de als herstructureringskosten geactiveerde kosten; deze kosten komen in mindering van de exploitatiekosten bij de berekening van het bruto exploitatieresultaat, dat hierdoor dus gunstig is beïnvloed, maar ze hebben geen weerslag op het bruto exploitatieoverschot.

⁴ De « Andere bedrijfskosten » bestaan uit enerzijds de belastingen en taksen op de bedrijfsuitoefening en anderzijds de andere bedrijfskosten sensu stricto.

⁵ Ingevolge afrondingen kan deze ratio licht verschillen van de waarde die verkregen wordt als resultaat van de rekenkundige bewerking toegepast op de samenstellende posten.

⁶ Deze ratio's zijn berekend op basis van de geglobaliseerde gegevens afkomstig van alle ondernemingen uit de beschouwde groepering die hun personeelsbestand hebben vermeld.

⁷ Zie tabel XII - 1b.2.

⁸ Opbrengsten uit zowel vaste als vlottende financiële activa.

⁹ Interestsubsidies + saldo van de overige financiële opbrengsten en kosten + saldo van de uitzonderlijke opbrengsten en kosten met uitzondering van waardecorrecties + als herstructureringskosten geactiveerde kosten + tussenkomst van vennoten in het verlies — winst uit te keren aan beheerders, zaakvoerders en andere begunstigen.

XII - 3a. — HANDEL — GLOBALISATIE VAN DE BALANSEN NA WINSTVERDELING

Volledige en verkorte schema's

(miljarden franken)¹

	Geheel van de ondernemingen						Constant staal ²	
	1984	1985	1986	1987	1988	1989	1988	1989
Aantal jaarrekeningen	33.337	39.634	39.956	45.067	48.042	51.113	39.395	39.395
ACTIVA								
A. Vaste activa								
I. Oprichtingskosten	1,9	3,0	2,9	2,8	2,1	1,8	1,7	1,3
II. Immateriële vaste activa	11,6	13,3	14,7	16,4	19,6	22,5	16,0	16,0
III. Materiële vaste activa								
a. Terreinen en gebouwen	89,4	101,7	109,3	126,3	143,1	173,7	129,2	147,5
b. Installaties, machines en uitrustingen	47,0	54,1	57,2	64,3	74,2	90,7	64,8	73,4
c. Meubilair en rollend materieel	21,7	26,7	30,7	35,3	39,8	45,2	35,2	37,5
d. Leasing en soortgelijke rechten	12,0	14,3	14,7	16,4	18,1	20,8	16,9	18,9
e. Overige materiële vaste activa	16,0	18,0	19,6	21,5	22,9	26,7	20,7	22,6
f. Activa in aanbouw en vooruitbetalingen	3,1	4,5	4,1	6,3	11,5	10,1	10,1	9,1
Totaal materiële vaste activa	189,2	219,3	235,6	270,3	309,7	367,2	276,9	309,0
IV. Financiële vaste activa	113,7	135,4	172,5	174,4	211,7	275,9	197,9	250,5
Totaal vaste activa	316,4	371,1	425,6	463,8	543,0	667,4	492,6	576,8
B. Vlottende activa								
V. Vorderingen op meer dan één jaar								
a. Handelsvorderingen	19,3	19,3	25,3	27,3	30,0	32,1	29,4	30,1
b. Overige vorderingen	6,0	7,3	8,7	9,7	9,2	15,5	8,5	10,0
Totaal vorderingen op meer dan één jaar	25,3	26,6	34,0	37,0	39,2	47,6	37,9	40,1
VI. Voorraden en bestellingen in uitvoering								
a. Voorraad	345,7	390,7	402,6	423,1	470,6	513,1	424,8	454,9
b. Bestellingen in uitvoering	3,7	4,7	3,9	3,0	5,7	5,8	5,5	5,2
Totaal voorraden en bestellingen in uitvoering	349,3	395,3	406,5	426,2	476,3	518,9	430,3	460,1
VII. Vorderingen op ten hoogste één jaar								
a. Handelsvorderingen	489,3	543,9	502,7	525,4	594,7	656,8	514,8	585,2
b. Overige vorderingen	57,1	78,5	76,2	81,5	90,9	115,0	78,6	100,5
Totaal vorderingen op ten hoogste één jaar	546,4	622,4	578,9	606,9	685,6	771,7	593,4	685,7
VIII. Geldbeleggingen	58,6	72,4	67,9	86,5	101,5	120,1	94,7	111,5
IX. Liquide middelen	79,4	88,3	91,2	95,3	102,9	116,7	91,1	101,4
X. Overlopende rekeningen	14,9	16,1	15,7	17,4	21,1	24,0	19,2	21,3
Totaal vlottende activa	1.073,9	1.221,2	1.194,3	1.269,3	1.426,7	1.599,1	1.266,6	1.420,1
BALANSTOTAAL	1.390,3	1.592,2	1.619,9	1.733,2	1.969,7	2.266,5	1.759,1	1.997,0

PASSIVA								
A. Eigen vermogen								
I. Kapitaal	190,0	222,0	251,1	259,9	279,1	312,8	248,5	267,9
II. Uitgiftepremies	2,1	3,6	6,5	8,7	10,1	23,5	9,1	23,0
III. Herwaarderingsmeerwaarden	8,1	7,0	6,7	6,6	6,1	6,5	5,5	6,2
IV. Reserves								
a. Wettelijke reserve	10,4	12,2	13,7	14,6	16,1	18,0	15,0	16,6
b. Onbeschikbare reserves	7,3	7,9	8,3	7,9	8,3	8,9	7,8	8,1
c. Belastingvrije reserves	26,8	25,4	24,5	29,2	35,5	44,3	32,5	39,9
d. Beschikbare reserves	89,0	105,6	116,3	126,9	138,8	155,0	126,5	142,6
Totaal reserves	133,5	151,1	162,8	178,7	198,6	226,1	181,7	207,2
V. Overgedragen winst	43,9	65,4	77,5	76,2	88,2	97,3	82,8	91,2
Overgedragen verlies	- 48,4	- 55,1	- 56,2	- 59,1	- 54,7	- 61,7	- 43,5	- 48,1
VI. Kapitaalsubsidies	1,6	1,8	1,9	2,3	2,3	2,4	2,1	2,2
Totaal eigen vermogen	330,7	395,7	450,3	473,2	529,7	607,0	486,2	549,5
B. VII. Voorzieningen voor risico's en kosten	19,1	22,8	22,7	25,0	26,9	31,8	25,7	26,6
C. Schulden								
VIII. Schulden op meer dan één jaar								
a. Financiële schulden	102,4	115,3	138,2	166,4	190,4	249,4	170,0	210,7
waarvan : kredietinstellingen ³	(68,4)	(76,8)	(95,4)	(117,2)	(134,7)	(163,6)	(120,9)	(140,2)
b. Handelsschulden	4,9	4,6	3,8	3,5	3,2	3,0	2,5	2,4
c. Ontvangen vooruitbetalingen op bestellingen	0,2	1,0	1,2	0,8	0,2	0,5	0,2	0,5
d. Overige schulden	22,6	27,7	25,2	23,3	25,6	32,4	22,0	24,9
Totaal schulden op meer dan één jaar	130,1	148,5	168,4	194,0	219,4	285,2	194,7	238,4
IX. Schulden op ten hoogste één jaar								
a. Schulden op meer dan één jaar die binnen het jaar vervallen	16,7	19,1	20,3	26,7	35,1	43,8	31,7	36,3
b. Financiële schulden	201,2	234,0	199,7	220,1	263,5	310,8	239,8	271,4
waarvan : kredietinstellingen ³	(192,0)	(207,2)	(183,8)	(200,4)	(224,6)	(272,2)	(203,6)	(238,3)
c. Handelsschulden	508,6	563,5	541,0	567,1	641,3	690,2	553,3	611,0
d. Ontvangen vooruitbetalingen op bestellingen	9,9	13,2	13,1	12,3	16,9	16,4	14,6	14,7
e. Schulden m.b.t. belastingen, bezoldigingen, sociale lasten	62,6	73,4	77,3	82,9	89,2	99,9	81,2	89,0
f. Overige schulden	89,8	99,9	103,5	108,5	121,1	149,4	108,1	131,1
Totaal schulden op ten hoogste één jaar	888,8	1.003,1	954,8	1.017,7	1.167,2	1.310,4	1.028,6	1.153,5
X. Overlopende rekeningen	21,5	22,1	23,7	23,3	26,4	32,1	24,0	29,0
Totaal van de schulden	1.040,4	1.173,7	1.146,9	1.235,0	1.413,0	1.627,8	1.247,3	1.420,9

¹ Ingevolge afrondingen kunnen de totaalcijfers in deze tabel licht verschillen van de som van de opgetelde posten.

² Definitieve gegevens.

³ Kredietinstellingen, leasingschulden en soortgelijke schulden.

XII - 3b. 1. — HANDEL — GLOBALISATIE VAN DE RESULTATENSTROMEN

Volledige en verkorte schema's

(miljarden franken)¹

	Geheel van de ondernemingen							Constant staal ²	
	Operator	1984	1985	1986	1987	1988	1989	1988	1989
Aantal jaarrekeningen		33.337	39.634	39.956	45.067	48.042	51.113	39.395	39.395
RESULTATENSTROMEN									
Bruto toegevoegde waarde, inclusief exploitatiesubsidies		434,1	496,6	525,4	549,6	609,2	663,7	558,4	590,0
Personeelskosten	-	268,4	313,0	323,5	343,3	364,3	400,7	332,5	355,0
Afschrijvingen en waardeverminderingen op oprichtingskosten, immateriële en materiële vaste activa	-	39,0	46,4	51,7	59,3	71,1	82,2	63,9	70,5
Netto-waardeverminderingen op voorraden, bestellingen in uitvoering en handelsvorderingen	-	4,6	5,9	6,2	5,2	6,2	6,6	5,7	5,4
Nettovoorzieningen voor risico's en kosten	-	3,6	3,0	2,5	2,6	2,2	1,4	1,9	0,3
Andere bedrijfskosten ³	-	54,9	61,1	53,8	51,0	50,6	55,9	48,0	50,5
Als herstructureringskosten geactiveerde bedrijfskosten	+	0,3	1,1	1,1	0,9	0,5	0,6	0,5	0,2
Bedrijfsresultaat	=	63,9	68,3	88,8	89,1	115,3	117,5	106,9	108,5
Financiële opbrengsten	+	57,1	62,3	56,1	53,0	51,4	78,5	47,3	70,3
Financiële kosten	-	69,9	65,2	64,2	60,9	68,7	93,2	61,5	82,3
Resultaat uit gewone bedrijfsuitoefening vóór belasting	=	51,1	65,4	80,7	81,2	98,0	102,8	92,8	96,5
Uitzonderlijke opbrengsten	+	13,9	14,4	17,1	19,2	24,6	30,2	22,6	24,7
Uitzonderlijke kosten	-	13,9	13,5	19,5	18,4	24,2	24,3	23,0	19,7
Resultaat van het boekjaar vóór belasting	=	51,1	66,3	78,3	82,0	98,4	108,7	92,4	101,5
Belastingen op het resultaat	-	18,4	21,4	25,2	27,3	30,4	32,4	27,9	29,4
Resultaat van het boekjaar	=	32,7	44,9	53,1	54,7	68,0	76,3	64,4	72,0
Netto-overboeking naar belastingvrije reserves	-	1,0	2,6	1,7	5,5	8,0	7,6	7,7	6,0
Overgedragen winst van het vorige boekjaar	+	41,9	53,7	64,3	66,6	78,6	87,2	74,5	83,3
Overgedragen verlies van het vorige boekjaar	-	41,4	47,3	50,1	52,9	50,4	54,9	41,4	42,8
TE VERWERKEN RESULTAAT	=	32,2	48,7	65,6	62,9	88,2	100,9	89,8	106,6
RESULTAATVERWERKING									
Netto-onttrekking (+) of -toevoeging (-) aan het eigen vermogen ..	+	8,3	21,0	35,8	31,5	49,9	51,0	54,0	59,1
Tussenkost van vennoten (of eigenaars) in het verlies	+	1,6	1,4	1,5	1,3	1,0	0,8	0,7	0,6
Uit te keren winst	-	25,5	29,1	31,3	32,7	39,3	50,7	36,5	48,2
waarvan : vergoeding van het kapitaal		(20,9)	(24,5)	(26,7)	(27,8)	(33,2)	(45,1)	(31,1)	(43,2)

¹ Ingevolge afrondingen kunnen de saldi in deze tabel licht afwijken van het verschil tussen de bedragen van de samenstellende posten.

² Definitieve gegevens.

³ De « Andere bedrijfskosten » bestaan uit enerzijds de belastingen en taksen op de bedrijfsuitoefening en anderzijds de andere bedrijfskosten sensu stricto.

XII - 3b. 2. — HANDEL — GLOBALISATIE VAN DE RESULTATENSTROMEN

Volledige schema's

(miljarden franken)¹

	Geheel van de ondernemingen							Constant staal ²	
	Operator	1984	1985	1986	1987	1988	1989	1988	1989
Aantal jaarrekeningen		4.669	4.446	4.178	4.282	4.416	4.635	3.779	3.779
RESULTATENSTROMEN DIE BIJDAGEN T/D BRUTOBESPARINGEN									
Bruto toegevoegde waarde exclusief exploitatiesubsidies		324,0	347,7	359,6	368,7	413,4	455,2	390,4	410,1
Exploitatiesubsidies	+	2,3	2,0	1,7	2,9	5,3	3,4	5,2	3,3
Bruto toegevoegde waarde, inclusief exploitatiesubsidies	=	326,3	349,7	361,3	371,6	418,7	458,5	395,6	413,4
Personeelskosten	-	205,4	225,8	224,8	233,2	246,5	273,3	231,6	244,8
Belastingen en taken op de bedrijfsuitoefening	-	29,6	32,0	30,9	34,2	36,7	41,4	36,3	39,9
Andere bedrijfskosten	-	5,8	6,4	4,8	4,1	4,2	6,2	3,9	4,0
Bruto exploitatieoverschot	=	85,5	85,5	100,7	100,1	131,3	137,7	123,8	124,8
Opbrengsten uit financiële vaste activa	+	13,6	21,0	17,0	13,6	13,2	24,2	12,6	21,3
Opbrengsten uit vlottende financiële activa	+	16,5	17,2	14,8	12,7	13,3	22,2	12,6	20,7
Interestsubsidies	+	0,3	0,3	0,3	0,3	0,4	0,5	0,4	0,5
Kosten van schulden	-	32,2	31,7	28,4	25,6	28,4	38,4	26,4	34,5
Saldo van de overige financiële opbrengsten en kosten	+	- 5,7	- 2,3	- 3,7	- 1,0	- 6,5	- 9,3	- 5,7	- 8,5
Saldo van de uitzonderlijke opbrengsten en kosten andere dan waardecorrecties	+	0,7	1,8	1,3	4,9	- 0,1	- 0,8	- 0,4	- 1,3
Als herstructureringskosten geactiveerde kosten	+	0,4	1,2	1,2	0,9	0,7	0,6	0,7	0,2
Belastingen op het resultaat	-	14,6	15,9	17,9	19,0	21,4	22,3	20,2	20,5
Tussenkost van vennoten in het verlies	+	1,0	0,7	1,0	0,9	0,6	0,4	0,4	0,3
Uit te keren winst	-	21,6	24,0	25,6	26,3	32,2	43,9	30,3	42,3
waarvan : vergoeding voor het kapitaal		(19,9)	(22,8)	(24,6)	(25,2)	(30,2)	(42,2)	(28,6)	(40,7)
BRUTOBESPARINGEN	=	44,0	53,9	60,8	61,6	70,9	70,9	67,4	60,9
VORMING VAN DE BRUTOBESPARINGEN									
Nettoresultaat na belastingen		26,6	35,3	39,3	39,0	50,4	60,4	48,3	56,6
Afschrijvingen met bedrijfskarakter	+	28,5	31,0	32,6	35,7	43,0	49,5	40,2	43,7
Netto uitzonderlijke afschrijvingen	+	0,1	1,1	2,7	0,5	1,1	1,0	1,0	0,7
Nettovoorzieningen voor risico's en kosten	+	4,0	3,7	3,1	3,0	3,7	0,3	3,5	0,4
Netto-waardeverminderingen	+	8,4	9,3	9,6	12,4	15,3	14,7	14,8	11,7
Gerealiseerde nettomeerwaarden en ontvangen kapitaalsubsidies	-	3,0	3,1	1,9	3,7	11,0	11,6	10,6	10,3
Tussenkost van vennoten in het verlies	+	1,0	0,7	1,0	0,9	0,6	0,4	0,4	0,3
Uit te keren winst	-	21,6	24,0	25,6	26,3	32,2	43,9	30,3	42,3

¹ Ingevolge afrondingen kunnen de saldi en totalen in deze tabel licht afwijken van het verschil tussen de bedragen van de samenstellende posten.

² Definitieve gegevens.

XII - 3c. — HANDEL — GLOBALISATIE VAN DE INVESTRINGSSTROMEN

(miljarden franken)

	Geheel van de ondernemingen						Constant staal ¹	
	1984	1985	1986	1987	1988	1989	1988	1989
I. Volledige en verkorte schema's								
Aantal jaarrekeningen	33.337	39.634	39.956	45.067	48.042	51.113	39.395	39.395
A. Immateriële vaste activa								
Aanschaffingen, inclusief geproduceerde vaste activa	4,2	4,9	6,6	7,2	12,1	13,5	10,5	7,3
Overdrachten + buitengebruikstellingen (netto boekwaarde)	0,3	0,3	0,3	0,3	0,6	0,8	0,4	0,7
B. Materiële vaste activa								
Aanschaffingen, inclusief geproduceerde vaste activa	60,6	69,3	80,9	100,3	126,8	148,4	111,7	111,0
Overdrachten + buitengebruikstellingen (netto boekwaarde)	9,3	8,9	9,8	11,4	15,5	18,7	13,4	16,9
C. Financiële vaste activa								
Aanschaffingen	29,4	38,4	62,4	40,3	60,7	113,6	56,7	95,1
Overdrachten (netto boekwaarde)	6,3	12,4	16,5	7,6	12,8	46,4	11,0	40,2
II. Volledige schema's								
Aantal jaarrekeningen	4.669	4.446	4.178	4.282	4.416	4.635	3.779	3.779
A. Immateriële vaste activa								
Aanschaffingen, inclusief geproduceerde vaste activa	2,0	2,2	3,8	3,1	6,8	7,1	6,3	5,6
Overdrachten + buitengebruikstellingen (netto boekwaarde)	0,2	0,1	0,2	0,2	0,4	0,4	0,3	0,4
B. Materiële vaste activa								
Aanschaffingen, inclusief geproduceerde vaste activa	41,7	42,6	46,4	57,0	73,0	84,8	67,2	68,7
Overdrachten + buitengebruikstellingen (netto boekwaarde)	7,0	5,3	7,2	8,3	11,6	13,8	10,3	12,8
C. Financiële vaste activa								
Aanschaffingen	28,4	37,1	59,9	37,1	55,6	103,1	51,2	87,5
Overdrachten (netto boekwaarde)	6,2	12,0	16,0	7,0	12,0	45,4	10,4	39,4

¹ Definitieve gegevens.

XII - 3d. — HANDEL — RATIO'S BEREKEND OP BASIS VAN DE GLOBALISATIES VAN JAARREKENINGEN

(In pct. van de toegevoegde waarde, tenzij anders vermeld)

	Operator	Geheel van de ondernemingen						Constant staal ¹	
		1984	1985	1986	1987	1988	1989	1988	1989
I. Volledige en verkorte schema's									
Aantal jaarrekeningen		33.337	39.634	39.956	45.067	48.042	51.113	39.395	39.395
1. Verkoopmarges (in pct.) ²									
1.1 Bruto exploitatieresultaat ³ / Omzet		2,8	2,8	3,6	3,7	4,3	4,1	4,4	4,1
1.2 Netto exploitatieresultaat / Omzet		1,6	1,6	2,2	2,1	2,6	2,4	2,7	2,4
2. Primaire verdeling van de toegevoegde waarde									
2.1 Personeelskosten		61,8	63,0	61,6	62,5	59,8	60,4	59,5	60,2
2.2 Andere bedrijfskosten ⁴		12,7	12,3	10,2	9,2	8,3	8,4	8,6	8,6
2.3 Bruto exploitatieoverschot ^{3,5} = 100 pct. - (2.1) - (2.2)		25,5	24,7	28,2	28,3	31,9	31,2	31,9	31,2
3. Produktiviteit en arbeidskosten (in duizenden BEF) ⁶									
3.1 Toegevoegde waarde per werknemer		1.391	1.431	1.521	1.525	1.626	1.685	1.649	1.702
3.2 Personeelskosten per werknemer		872	914	951	965	984	1.029	993	1.035
4. Aanschaffingen van materiële vaste activa		13,9	14,0	15,4	18,2	20,8	22,4	20,0	20,5
5. Nettorendabiliteit van het eigen vermogen (in pct.)		9,9	11,3	11,8	11,6	12,8	12,6	13,3	13,1
6. Eigen vermogen / Totaal vermogen (in pct.)		23,8	24,9	27,8	27,3	26,9	26,8	27,6	27,5
II. Volledige schema's									
Aantal jaarrekeningen		4.669	4.446	4.178	4.282	4.416	4.635	3.779	3.779
1. Voornaamste elementen die bijdragen tot de vorming van de brutobesparingen ⁷									
1.1 Bruto toegevoegde waarde inclusief exploitatiesubsidies ...		100	100	100	100	100	100	100	100
1.2 Personeelskosten	—	63,0	64,6	62,2	62,8	58,9	59,6	58,6	59,2
1.3 Belastingen en taksen op de bedrijfsuitoefening	—	9,1	9,2	8,6	9,2	8,8	9,0	9,2	9,6
1.4 Andere bedrijfskosten	—	1,8	1,8	1,3	1,1	1,0	1,4	1,0	1,0
1.5 Bruto exploitatieoverschot ^{3,5}	=	26,2	24,4	27,9	26,9	31,4	30,0	31,3	30,2
1.6 Opbrengsten uit financiële activa ⁸	+	9,2	10,9	8,8	7,1	6,3	10,1	6,4	10,2
1.7 Kosten van schulden	—	9,9	9,1	7,9	6,9	6,8	8,4	6,7	8,3
1.8 Belastingen op het resultaat	—	4,5	4,5	5,0	5,1	5,1	4,9	5,1	5,0
1.9 Vergoeding van het kapitaal	—	6,1	6,5	6,8	6,8	7,2	9,2	7,2	9,9
1.10 Saldo van de overige stromen ⁹	+	- 1,4	0,2	- 0,2	1,4	- 1,6	- 2,2	- 1,6	- 2,5
1.11 Brutobesparingen ⁵	=	13,5	15,4	16,9	16,6	16,9	15,5	17,0	14,7
2. Aanschaffingen van materiële vaste activa		12,8	12,2	12,9	15,3	17,4	18,5	17,0	16,6
3. Aanschaffingen van financiële vaste activa		8,7	10,6	16,6	10,0	13,3	22,5	12,9	21,2
4. Nettorendabiliteit van het eigen vermogen (in pct.)		10,1	11,7	11,8	11,5	13,4	13,8	13,7	14,2
5. Eigen vermogen / Totaal vermogen (in pct.)		23,2	24,3	27,7	26,8	26,2	26,4	26,8	26,9

¹ Definitieve gegevens.

² Deze ratio's zijn berekend op basis van de geglobaliseerde gegevens afkomstig van alle ondernemingen uit de beschouwde groepering die hun omzetcijfer hebben vermeld.

³ Het bruto exploitatieresultaat en het bruto exploitatieoverschot vallen samen, op één punt na: de als herstructureringskosten geactiveerde kosten; deze kosten komen in mindering van de exploitatiekosten bij de berekening van het bruto exploitatieresultaat, dat hierdoor dus gunstig is beïnvloed, maar ze hebben geen weerslag op het bruto exploitatieoverschot.

⁴ De « Andere bedrijfskosten » bestaan uit enerzijds de belastingen en taksen op de bedrijfsuitoefening en anderzijds de andere bedrijfskosten sensu stricto.

⁵ Ingevolge afrondingen kan deze ratio licht verschillen van de waarde die verkregen wordt als resultaat van de rekenkundige bewerking toegepast op de samenstellende posten.

⁶ Deze ratio's zijn berekend op basis van de geglobaliseerde gegevens afkomstig van alle ondernemingen uit de beschouwde groepering die hun personeelsbestand hebben vermeld.

⁷ Zie tabel XII - 1b.2.

⁸ Opbrengsten uit zowel vaste als vlottende financiële activa.

⁹ Interestsubsidies + saldo van de overige financiële opbrengsten en kosten + saldo van de uitzonderlijke opbrengsten en kosten met uitzondering van waardecorrecties + als herstructureringskosten geactiveerde kosten + tussenkomst van vennoten in het verlies - winst uit te keren aan beheerders, zaakvoerders en andere begunstigen.

XII - 4a. — PARTICULIERE NIET-FINANCIËLE DIENSTEN* — GLOBALISATIE VAN DE BALANSEN NA WINSTVERDELING

Volledige en verkorte schema's

(miljarden franken)¹

	Geheel van de ondernemingen						Constant staal ²	
	1984	1985	1986	1987	1988	1989	1988	1989
Aantal jaarrekeningen	19.336	23.394	24.320	28.512	32.220	36.188	24.064	24.064
ACTIVA								
A. Vaste activa								
I. Oprichtingskosten	4,7	4,4	5,0	4,3	3,4	1,8	3,2	1,2
II. Immateriële vaste activa	7,7	10,8	12,5	16,9	22,4	33,9	17,5	20,0
III. Materiële vaste activa								
a. Terreinen en gebouwen	308,2	343,0	356,9	372,8	412,4	467,9	378,0	401,6
b. Installaties, machines en uitrustingen	38,2	45,1	47,4	60,8	68,3	87,0	60,9	72,1
c. Meubilair en rollend materieel	66,0	58,4	71,0	77,0	80,9	103,7	72,9	89,9
d. Leasing en soortgelijke rechten	16,4	17,5	20,6	21,8	25,5	37,8	22,0	32,6
e. Overige materiële vaste activa	31,2	38,8	39,1	44,1	53,6	66,7	47,8	63,1
f. Activa in aanbouw en vooruitbetalingen	16,6	17,3	16,9	16,2	22,7	27,9	21,8	19,3
Totaal materiële vaste activa	476,7	520,0	551,9	592,6	663,4	791,0	603,4	678,6
IV. Financiële vaste activa	64,7	86,1	105,5	132,1	180,4	262,1	150,9	227,2
Totaal vaste activa	553,8	621,3	674,9	746,0	869,6	1.088,8	775,1	927,0
B. Vlottende activa								
V. Vorderingen op meer dan één jaar								
a. Handelsvorderingen	15,1	10,9	14,2	13,4	21,0	21,7	20,6	18,0
b. Overige vorderingen	26,0	35,5	32,8	67,1	74,4	89,3	71,7	83,6
Totaal vorderingen op meer dan één jaar	41,1	46,4	47,0	80,5	95,4	111,0	92,3	101,7
VI. Voorraden en bestellingen in uitvoering								
a. Voorraad	43,5	45,8	46,9	46,7	51,1	58,4	43,0	47,6
b. Bestellingen in uitvoering	43,1	52,4	60,1	39,0	22,9	24,5	15,9	19,2
Totaal voorraden en bestellingen in uitvoering	86,6	98,2	107,0	85,6	73,9	82,9	58,8	66,8
VII. Vorderingen op ten hoogste één jaar								
a. Handelsvorderingen	155,1	189,8	198,6	209,0	241,9	302,8	211,6	250,8
b. Overige vorderingen	52,5	60,7	75,8	87,6	113,2	133,4	96,6	113,5
Totaal vorderingen op ten hoogste één jaar	207,5	250,5	274,4	296,6	355,1	436,2	308,3	364,3
VIII. Geldbeleggingen	51,7	58,3	63,1	68,2	93,9	120,3	81,7	99,6
IX. Liquide middelen	51,1	51,8	57,3	66,0	74,5	82,4	63,7	68,7
X. Overlopende rekeningen	17,4	22,3	21,8	20,3	22,2	28,3	18,7	23,5
Totaal vlottende activa	455,4	527,5	570,6	617,2	715,1	861,1	623,5	724,5
BALANSTOTAAL	1.009,2	1.148,9	1.245,5	1.363,1	1.584,7	1.949,9	1.398,6	1.651,5

PASSIVA								
A. Eigen vermogen								
I. Kapitaal	180,8	205,1	231,9	280,7	343,3	392,2	293,0	314,5
II. Uitgiftepremies	3,9	4,1	4,1	6,2	15,2	21,2	14,2	19,5
III. Herwaarderingsmeerwaarden	8,1	8,2	7,2	7,6	9,6	10,2	8,7	9,0
IV. Reserves								
a. Wettelijke reserve	5,0	6,1	6,9	7,9	9,2	10,9	8,0	9,6
b. Onbeschikbare reserves	4,4	4,8	5,2	5,4	5,0	5,3	4,2	4,7
c. Belastingvrije reserves	20,0	24,6	33,7	38,0	43,0	61,0	38,2	57,7
d. Beschikbare reserves	36,4	45,0	50,1	56,9	65,2	73,0	57,4	65,1
Totaal reserves	65,8	80,5	95,8	108,2	122,4	150,2	107,8	136,9
V. Overgedragen winst	15,2	19,8	24,4	29,1	37,9	49,1	30,4	42,1
Overgedragen verlies	- 57,8	- 64,2	- 66,0	- 62,3	- 70,8	- 67,6	- 55,1	- 56,9
VI. Kapitaalsubsidies	0,9	1,2	1,6	2,0	2,6	3,4	2,4	3,1
Totaal eigen vermogen	216,9	254,7	299,0	371,4	460,1	558,6	401,5	468,1
B. VII. Voorzieningen voor risico's en kosten	16,0	18,1	19,2	21,0	23,9	25,0	21,1	23,3
C. Schulden								
VIII. Schulden op meer dan één jaar								
a. Financiële schulden	367,7	400,5	425,4	454,4	505,3	611,6	470,7	531,2
waarvan : kredietinstellingen ³	(319,8)	(349,7)	(369,8)	(399,1)	(436,7)	(509,4)	(410,2)	(449,9)
b. Handelsschulden	2,8	1,7	1,4	1,4	1,4	1,5	1,0	1,1
c. Ontvangen vooruitbetalingen op bestellingen	17,0	16,8	13,4	13,6	2,9	3,5	2,9	3,4
d. Overige schulden	33,4	38,5	36,5	38,4	43,4	48,7	35,8	40,4
Totaal schulden op meer dan één jaar	420,9	457,6	476,7	507,8	553,1	665,2	510,4	576,1
IX. Schulden op ten hoogste één jaar								
a. Schulden op meer dan één jaar die binnen het jaar vervallen	40,8	36,4	40,7	51,2	54,8	67,4	48,0	58,7
b. Financiële schulden	49,8	63,3	68,5	66,1	82,4	130,8	71,2	108,2
waarvan : kredietinstellingen ³	(44,4)	(54,4)	(58,5)	(55,5)	(66,3)	(98,5)	(57,8)	(82,8)
c. Handelsschulden	120,6	149,0	152,4	161,2	192,2	234,4	168,6	195,7
d. Ontvangen vooruitbetalingen op bestellingen	21,2	26,7	31,2	27,0	31,2	38,0	24,0	31,0
e. Schulden m.b.t. belastingen, bezoldigingen, sociale lasten	34,6	39,8	42,7	47,2	53,0	60,6	42,1	48,8
f. Overige schulden	55,9	67,1	80,6	78,4	102,1	131,3	83,2	108,4
Totaal schulden op ten hoogste één jaar	322,9	382,3	416,2	431,0	515,7	662,6	437,1	550,8
X. Overlopende rekeningen	32,4	36,2	34,3	31,9	32,0	38,5	28,4	33,3
Totaal van de schulden	776,2	876,1	927,2	970,8	1.100,7	1.366,2	976,0	1.160,1

¹ Ingevolge afrondingen kunnen de totaalcijfers in deze tabel licht verschillen van de som van de opgetelde posten.

² Definitieve gegevens.

³ Kredietinstellingen, leasingschulden en soortgelijke schulden.

* Met uitzondering van de coördinatiecentra.

XII - 4b. 1. — PARTICULIERE NIET-FINANCIËLE DIENSTEN* — GLOBALISATIE VAN DE RESULTATENSTROMEN

Volledige en verkorte schema's

(miljarden franken)¹

	Geheel van de ondernemingen							Constant staal ²	
	Operator	1984	1985	1986	1987	1988	1989	1988	1989
Aantal jaarrekeningen		19.336	23.394	24.320	28.512	32.220	36.188	24.064	24.064
RESULTATENSTROMEN									
Bruto toegevoegde waarde, inclusief exploitatiesubsidies		260,4	306,7	326,0	353,4	404,8	456,0	346,5	386,6
Personeelskosten	—	161,4	191,3	202,4	221,3	247,0	272,8	208,7	231,1
Afschrijvingen en waardeverminderingen op oprichtingskosten, immateriële en materiële vaste activa	—	42,4	49,0	55,9	63,9	79,1	91,8	68,8	76,7
Netto-waardeverminderingen op voorraden, bestellingen in uitvoering en handelsvorderingen	—	2,1	2,2	2,7	2,7	3,2	3,3	2,7	2,4
Nettovoorzieningen voor risico's en kosten	—	1,1	1,3	1,2	2,0	1,9	1,6	1,8	1,3
Andere bedrijfskosten ³	—	20,2	24,5	19,0	16,3	16,8	19,5	14,6	16,5
Als herstructureringskosten geactiveerde bedrijfskosten	+	0,3	0,1	0,1	0,1	0,1	0,2	0,1	0,1
Bedrijfsresultaat	=	33,5	38,5	44,9	47,3	56,9	67,2	50,0	58,7
Financiële opbrengsten	+	19,9	24,7	26,3	29,7	35,0	56,1	31,0	49,1
Financiële kosten	—	33,3	38,8	39,1	41,5	45,5	62,6	40,6	54,0
Resultaat uit gewone bedrijfsuitoefening vóór belasting	=	20,1	24,4	32,1	35,5	46,4	60,7	40,4	53,8
Uitzonderlijke opbrengsten	+	9,7	13,5	17,9	15,3	19,6	33,9	16,6	31,0
Uitzonderlijke kosten	—	6,7	9,3	10,1	11,6	14,1	18,9	10,4	16,7
Resultaat van het boekjaar vóór belasting	=	23,1	28,6	39,9	39,2	51,9	75,7	46,6	68,1
Belastingen op het resultaat	—	8,2	9,5	10,9	11,4	13,7	15,7	11,3	12,8
Resultaat van het boekjaar	=	14,9	19,1	29,0	27,8	38,2	60,0	35,3	55,3
Netto-overboeking naar belastingvrije reserves	—	2,0	4,2	9,0	4,2	5,9	18,7	5,4	17,7
Overgedragen winst van het vorige boekjaar	+	11,7	16,0	19,0	23,3	28,4	34,6	23,1	30,1
Overgedragen verlies van het vorige boekjaar	—	54,2	58,9	60,5	63,4	62,3	62,1	50,5	54,9
TE VERWERKEN RESULTAAT	=	- 29,6	- 28,0	- 21,5	- 16,5	- 1,6	13,8	2,5	12,9
RESULTAATVERWERKING									
Netto-onttrekking (+) of -toevoeging (-) aan het eigen vermogen ..	+	38,8	40,3	35,8	33,4	22,3	10,5	15,6	8,2
Tussenkost van vennoten (of eigenaars) in het verlies	+	0,8	1,0	1,0	0,8	0,8	0,8	0,5	0,8
Uit te keren winst	—	10,0	13,3	15,3	17,7	21,5	25,1	18,6	21,9
waarvan : vergoeding van het kapitaal		(8,3)	(10,3)	(12,1)	(14,1)	(17,5)	(20,9)	(15,2)	(18,4)

¹ Ingevolge afrondingen kunnen de saldi in deze tabel licht afwijken van het verschil tussen de bedragen van de samenstellende posten.

² Definitieve gegevens.

³ De « Andere bedrijfskosten » bestaan uit enerzijds de belastingen en taksen op de bedrijfsuitoefening en anderzijds de andere bedrijfskosten sensu stricto.

* Met uitzondering van de coördinatiecentra.

XII - 4b. 2. — PARTICULIERE NIET-FINANCIËLE DIENSTEN* — GLOBALISATIE VAN DE RESULTATENSTROMEN

Volledige schema's

(miljarden franken)¹

	Geheel van de ondernemingen							Constant staal ²	
	Operator	1984	1985	1986	1987	1988	1989	1988	1989
Aantal jaarrekeningen		2.581	2.704	2.738	2.859	3.014	3.260	2.483	2.483
RESULTATENSTROMEN DIE BIJDAGEN T/D BRUTOBESPARINGEN									
Bruto toegevoegde waarde exclusief exploitatiesubsidies		190,2	210,6	221,1	234,1	266,5	299,5	236,9	264,1
Exploitatiesubsidies	+	2,1	2,6	0,5	0,7	1,7	2,2	1,6	2,1
Bruto toegevoegde waarde, inclusief exploitatiesubsidies	=	192,2	213,1	221,6	234,8	268,2	301,6	238,5	266,1
Personeelskosten	-	123,5	138,9	143,8	153,9	170,2	186,0	148,9	162,8
Belastingen en taken op de bedrijfsuitoefening	-	3,8	4,8	5,0	4,8	4,3	5,3	3,8	4,7
Andere bedrijfskosten	-	5,1	5,8	3,7	4,0	5,8	7,8	5,5	7,0
Bruto exploitatieoverschot	=	59,8	63,6	69,1	72,0	87,8	102,3	80,3	91,6
Opbrengsten uit financiële vaste activa	+	3,1	4,2	5,3	6,9	8,7	18,9	7,3	17,1
Opbrengsten uit vlottende financiële activa	+	8,5	9,5	8,8	9,4	13,4	19,9	12,4	17,6
Interestsubsidies	+	0,9	0,9	0,8	0,8	0,9	0,9	0,9	0,8
Kosten van schulden	-	22,8	24,3	23,9	24,0	28,1	35,7	25,9	31,9
Saldo van de overige financiële opbrengsten en kosten	+	- 0,7	- 1,3	- 0,2	- 1,3	0,2	- 2,4	0,3	- 2,2
Saldo van de uitzonderlijke opbrengsten en kosten andere dan waardecorrecties	+	1,7	0,1	0,8	0,9	1,2	6,0	1,2	5,9
Als herstructureringskosten geactiveerde kosten	+	0,3	0,2	0,2	0,8	0,5	0,3	0,5	0,2
Belastingen op het resultaat	-	5,9	6,3	6,9	6,5	8,1	8,3	6,9	7,1
Tussenkost van vennoten in het verlies	+	0,2	0,6	0,7	0,6	0,7	0,7	0,4	0,7
Uit te keren winst	-	7,5	10,0	11,4	13,1	16,3	19,9	14,7	17,8
<i>waarvan : vergoeding voor het kapitaal</i>		(7,0)	(8,5)	(9,7)	(11,3)	(14,5)	(17,7)	(12,9)	(15,8)
BRUTOBESPARINGEN	=	37,7	37,3	43,3	46,5	60,8	83,0	55,8	74,9
VORMING VAN DE BRUTOBESPARINGEN									
Nettoresultaat na belastingen		10,9	13,1	20,1	16,5	24,4	44,6	23,9	42,5
Afschrijvingen met bedrijfskarakter	+	31,5	33,4	36,2	39,2	48,4	55,4	43,8	48,4
Netto uitzonderlijke afschrijvingen	+	1,1	0,8	2,0	1,2	1,9	3,9	1,6	3,7
Nettovoorzieningen voor risico's en kosten	+	1,2	1,1	0,7	1,6	1,7	2,2	1,6	2,1
Netto-waardeverminderingen	+	2,9	3,1	3,9	5,7	7,5	9,2	5,3	7,6
Gerealiseerde nettomeerwaarden en ontvangen kapitaalsubsidies	-	2,7	4,7	8,9	5,2	7,5	13,1	6,1	12,2
Tussenkost van vennoten in het verlies	+	0,2	0,6	0,7	0,6	0,7	0,7	0,4	0,7
Uit te keren winst	-	7,5	10,0	11,4	13,1	16,3	19,9	14,7	17,8

¹ Ingevolge afrondingen kunnen de saldi en totalen in deze tabel licht afwijken van het verschil tussen de bedragen van de samenstellende posten.

² Definitieve gegevens.

* Met uitzondering van de coördinatiecentra.

XII - 4c. — PARTICULIERE NIET-FINANCIËLE DIENSTEN* — GLOBALISATIE VAN DE INVESTERINGSSTROMEN

(miljarden franken)

	Geheel van de ondernemingen						Constant staal ¹	
	1984	1985	1986	1987	1988	1989	1988	1989
I. Volledige en verkorte schema's								
<i>Aantal jaarrekeningen</i>	19.336	23.394	24.320	28.512	32.220	36.188	24.064	24.064
A. Immateriële vaste activa								
Aanschaffingen, inclusief geproduceerde vaste activa	3,3	5,3	5,6	8,4	12,7	20,3	10,5	9,1
Overdrachten + buitengebruikstellingen (netto boekwaarde)	0,2	0,2	0,3	0,4	0,4	0,5	0,3	0,4
B. Materiële vaste activa								
Aanschaffingen, inclusief geproduceerde vaste activa	90,9	96,8	112,6	132,4	174,2	249,8	150,5	185,5
Overdrachten + buitengebruikstellingen (netto boekwaarde)	16,5	19,6	24,4	23,9	34,4	39,7	29,8	33,8
C. Financiële vaste activa								
Aanschaffingen	17,5	30,0	33,8	48,2	88,9	120,7	72,4	99,6
Overdrachten (netto boekwaarde)	6,6	9,5	10,3	15,2	22,9	27,1	17,4	25,0
II. Volledige schema's								
<i>Aantal jaarrekeningen</i>	2.581	2.704	2.738	2.859	3.014	3.260	2.483	2.483
A. Immateriële vaste activa								
Aanschaffingen, inclusief geproduceerde vaste activa	1,5	2,8	2,7	3,8	7,5	13,8	6,8	6,8
Overdrachten + buitengebruikstellingen (netto boekwaarde)	0,1	0,1	0,2	0,2	0,3	0,3	0,2	0,2
B. Materiële vaste activa								
Aanschaffingen, inclusief geproduceerde vaste activa	68,5	65,5	72,1	82,2	108,5	170,7	97,6	135,5
Overdrachten + buitengebruikstellingen (netto boekwaarde)	13,8	15,3	21,0	19,5	28,3	30,9	24,9	26,4
C. Financiële vaste activa								
Aanschaffingen	15,4	26,4	28,8	41,5	73,7	99,0	62,6	85,8
Overdrachten (netto boekwaarde)	5,8	7,9	8,9	13,6	21,1	23,4	16,0	21,8

¹ Definitieve gegevens.

* Met uitzondering van de coördinatiecentra.

XII - 4d. — PARTICULIERE NIET-FINANCIËLE DIENSTEN* — RATIO'S BEREKEND OP BASIS VAN DE GLOBALISATIES VAN JAARREKENINGEN

(In pct. van de toegevoegde waarde, tenzij anders vermeld)

	Operator	Geheel van de ondernemingen						Constant staal ¹	
		1984	1985	1986	1987	1988	1989	1988	1989
I. Volledige en verkorte schema's									
Aantal jaarrekeningen		19.351	23.411	24.330	28.514	32.220	36.188	24.064	24.064
1. Verkoopmarges (in pct.) ²									
1.1 Bruto exploitatieresultaat ³ / Omzet		11,4	10,8	12,0	12,3	13,3	13,5	13,5	13,6
1.2 Netto exploitatieresultaat / Omzet		4,9	4,7	5,2	5,1	5,5	5,7	5,6	5,9
2. Primaire verdeling van de toegevoegde waarde									
2.1 Personeelskosten		62,0	62,4	62,1	62,6	61,0	59,8	60,2	59,8
2.2 Andere bedrijfskosten ⁴		7,8	8,0	5,8	4,6	4,2	4,3	4,2	4,3
2.3 Bruto exploitatieoverschot ^{3,5} = 100 pct. - (2.1) - (2.2)		30,2	29,6	32,1	32,8	34,8	35,9	35,6	35,9
3. Produktiviteit en arbeidskosten (in duizenden BEF) ⁶									
3.1 Toegevoegde waarde per werknemer		1.512	1.591	1.520	1.567	1.654	1.761	1.688	1.782
3.2 Personeelskosten per werknemer		995	1.041	1.003	1.043	1.069	1.122	1.077	1.126
4. Aanschaffingen van materiële vaste activa		34,9	31,6	34,4	37,5	43,0	54,8	43,4	48,0
5. Nettorendabiliteit van het eigen vermogen (in pct.)		6,9	7,5	9,7	7,5	8,3	10,7	8,8	11,8
6. Eigen vermogen / Totaal vermogen (in pct.)		21,5	22,1	24,0	27,3	29,0	28,6	28,7	28,3
II. Volledige schema's									
Aantal jaarrekeningen		2.581	2.704	2.738	2.859	3.014	3.260	2.483	2.483
1. Voornaamste elementen die bijdragen tot de vorming van de brutobesparingen ⁷									
1.1 Bruto toegevoegde waarde inclusief exploitatiesubsidies ...		100	100	100	100	100	100	100	100
1.2 Personeelskosten	—	64,3	65,2	64,9	65,6	63,5	61,7	62,4	61,2
1.3 Belastingen en taksen op de bedrijfsuitoefening	—	2,0	2,3	2,3	2,1	1,6	1,8	1,6	1,8
1.4 Andere bedrijfskosten	—	2,7	2,7	1,7	1,7	2,2	2,6	2,3	2,6
1.5 Bruto exploitatieoverschot ^{3,5}	=	31,1	29,8	31,2	30,7	32,7	34,0	33,7	34,4
1.6 Opbrengsten uit financiële activa ⁸	+	6,1	6,4	6,4	6,9	8,2	12,9	8,2	13,1
1.7 Kosten van schulden	—	11,9	11,4	10,8	10,2	10,5	11,8	10,8	12,0
1.8 Belastingen op het resultaat	—	3,1	3,0	3,1	2,8	3,0	2,8	2,9	2,7
1.9 Vergoeding van het kapitaal	—	3,6	4,0	4,4	4,8	5,4	5,9	5,4	5,9
1.10 Saldo van de overige stromen ⁹	+	0,9	— 0,3	0,2	0,1	0,6	1,1	0,6	1,3
1.11 Brutobesparingen ⁵	=	19,6	17,5	19,5	19,8	22,7	27,5	23,4	28,2
2. Aanschaffingen van materiële vaste activa		35,6	30,8	32,5	35,0	40,5	56,6	40,9	50,9
3. Aanschaffingen van financiële vaste activa		8,0	12,4	13,0	17,7	27,5	32,8	26,2	32,3
4. Nettorendabiliteit van het eigen vermogen (in pct.)		7,6	8,4	11,1	7,2	8,4	12,5	9,3	13,8
5. Eigen vermogen / Totaal vermogen (in pct.)		17,2	17,4	19,1	22,9	25,1	25,2	24,6	24,8

¹ Definitieve gegevens.

² Deze ratio's zijn berekend op basis van de geglobaliseerde gegevens afkomstig van alle ondernemingen uit de beschouwde groepering die hun omzetcijfer hebben vermeld.

³ Het bruto exploitatieresultaat en het bruto exploitatieoverschot vallen samen, op één punt na: de als herstructureringskosten geactiveerde kosten; deze kosten komen in mindering van de exploitatiekosten bij de berekening van het bruto exploitatieresultaat, dat hierdoor dus gunstig is beïnvloed, maar ze hebben geen weerslag op het bruto exploitatieoverschot.

⁴ De « Andere bedrijfskosten » bestaan uit enerzijds de belastingen en taksen op de bedrijfsuitoefening en anderzijds de andere bedrijfskosten sensu stricto.

⁵ Ingevolge afrondingen kan deze ratio licht verschillen van de waarde die verkregen wordt als resultaat van de rekenkundige bewerking toegepast op de samenstellende posten.

⁶ Deze ratio's zijn berekend op basis van de geglobaliseerde gegevens afkomstig van alle ondernemingen uit de beschouwde groepering die hun personeelsbestand hebben vermeld.

⁷ Zie tabel XII - 1b.2.

⁸ Opbrengsten uit zowel vaste als vlottende financiële activa.

⁹ Interestsubsidies + saldo van de overige financiële opbrengsten en kosten + saldo van de uitzonderlijke opbrengsten en kosten met uitzondering van waardecorrecties + als herstructureringskosten geactiveerde kosten + tussenkomst van vennoten in het verlies — winst uit te keren aan beheerders, zaakvoerders en andere begunstigden.

* Met uitzondering van de coördinatiecentra.

XII bis. — VORDERINGEN EN SCHULDEN IN DE BELGISCHE ECONOMIE

XII bis - 1a. — UITSTAANDE VORDERINGEN EN SCHULDEN OP 31 DECEMBER 1987 (miljarden franken)

VORDERINGEN PER SECTOR EN PER SOORT	Nationale niet-financiële sectoren					Buitenland	Financiële instellingen					Niet bepaalde sectoren en aanpassingen	Totaal van de schulden
	Privé-bedrijven en particulieren	Overheidsbedrijven	Staat (Schatkist)	Niet elders vermelde overheidssector	Sociale verzekering		Overwegend geld-scheppende instellingen	Rentenfondsen	Spaarbanken, hypotheek- en kapitalisatiemaatschappijen	Kredietinstellingen van de overheidssector	Overige instellingen		
SCHULDEN PER SECTOR EN PER SOORT													
Nationale niet-financiële sectoren													
<i>Privé-bedrijven en particulieren</i>													
Accepten, handelspapier en promessen	0,0	0,4	—	0,0	0,0	0,4	184,2	—	67,8	13,0	0,2	3,5	269,5
Verplichtingen in rekening-courant of voorschotrekening	25,4	0,0	0,0	0,0	0,0	0,0	1.219,7	—	27,3	20,1	0,0	0,0	1.292,5
Obligaties	52,1	1,7	0,0	0,0	0,0	8,4	19,7	—	22,6	0,1	51,4	0,0	156,0
Andere leningen voor meer dan een jaar	0,0	0,3	0,0	0,0	3,6	0,0	0,0	—	667,9	844,6	211,4	0,0	1.727,8
Diversen	0,0	10,1	15,0	0,0	308,3	0,0	0,0	—	3,7	1,6	5,7	0,0	0,0
(Aandelen en deelnemingen)	(.)	(15,0)	(27,2)	(9,6)	(0,2)	(.)	(19,2)	(—)	(10,8)	(0,3)	(51,0)	(0,0)	(.)
Totaal ...	77,5	12,5	15,0	0,0	311,9	.	1.423,6	—	789,3	879,4	268,7	3,5	.
<i>Overheidsbedrijven</i>													
Accepten, handelspapier en promessen	0,0	0,0	—	0,0	0,0	0,0	0,0	—	0,0	0,3	0,0	0,0	0,3
Verplichtingen in rekening-courant of voorschotrekening	0,3	0,0	0,0	0,0	0,0	0,5	12,1	—	0,0	9,0	0,0	0,0	21,9
Certificaten voor ten hoogste een jaar	—	0,0	—	0,0	0,0	0,0	0,0	—	0,0	0,0	—	—	0,0
Obligaties verkrijgbaar door elke belegger	32,0	1,0	0,0	0,1	0,6	0,0	18,9	2,6	20,5	12,1	11,5	0,0	99,3
Obligaties niet verkrijgbaar door elke belegger	0,9	0,0	0,0	0,0	0,0	62,3	17,7	0,0	15,7	22,3	4,0	19,8	142,7
Andere leningen voor meer dan een jaar	4,8	0,0	0,0	0,0	0,0	22,4	4,5	—	7,0	74,1	1,2	0,0	114,0
Diversen	29,3	0,7	27,5	2,3	1,1	8,2	0,0	—	0,0	2,8	0,0	21,8	93,7
(Aandelen en deelnemingen)	(0,0)	(0,8)	(46,4)	(30,0)	(0,0)	(0,0)	(0,4)	(—)	(2,0)	(1,1)	(2,7)	(0,7)	(84,1)
Totaal ...	67,3	1,7	27,5	2,4	1,7	93,4	53,2	2,6	43,2	120,6	16,7	41,6	471,9
<i>Staat (Schatkist)</i>													
Gelden van derden	62,0	0,0	—	9,5	0,0	6,0	91,1	0,0	0,0	0,0	0,0	53,2	221,8
Certificaten voor ten hoogste een jaar	—	0,1	—	1,8	0,8	627,7	817,2	139,9	256,2	242,2	0,0	0,0	2.085,9
Obligaties verkrijgbaar door elke belegger	727,8	13,2	—	15,9	22,7	54,8	764,0	32,5	542,9	362,5	282,9	0,0	2.819,2
Obligaties niet verkrijgbaar door elke belegger	0,9	0,0	—	0,0	0,0	427,6	178,1	0,0	123,9	136,8	11,6	0,0	878,9
Diversen	0,0	18,7	—	0,0	36,6	0,1	3,4	0,0	22,4	21,2	3,7	0,0	106,1
Totaal ...	790,7	32,0	—	27,2	60,1	1.116,2	1.853,8	172,4	945,4	762,7	298,2	53,2	6.111,9
<i>Niet elders vermelde overheidssector (o.m. lagere overheid)</i>													
Geld op zeer korte termijn (Belgische frank)	—	—	—	0,0	—	0,0	0,0	0,0	0,0	0,0	—	0,0	0,0
Accepten, handelspapier en promessen	—	—	—	—	—	—	0,1	—	0,0	0,0	—	0,0	0,1
Verplichtingen in rekening-courant of voorschotrekening	0,0	0,0	0,0	0,0	0,0	0,0	101,1	—	0,0	23,5	0,0	0,0	124,6
Obligaties verkrijgbaar door elke belegger	26,4	0,1	0,0	0,4	0,5	0,8	28,6	2,8	28,3	45,0	14,0	0,0	146,9
Obligaties niet verkrijgbaar door elke belegger	1,6	0,0	0,0	0,0	0,0	8,2	66,0	0,0	68,7	26,2	9,0	0,0	179,7
Andere leningen voor meer dan een jaar	0,0	10,7	0,0	0,0	0,0	0,0	0,0	—	69,9	476,8	0,0	0,0	557,4
Diversen	20,6	1,6	25,2	0,0	0,0	0,0	7,2	—	0,0	16,3	0,0	0,0	70,9
(Aandelen en deelnemingen)	(—)	(—)	(1,3)	(—)	(—)	(—)	(—)	(—)	(—)	(—)	(—)	(—)	(1,3)
Totaal ...	48,6	12,4	25,2	0,4	0,5	9,0	203,0	2,8	166,9	587,8	23,0	0,0	1.079,6
<i>Sociale verzekering</i>													
Accepten, handelspapier en promessen	—	—	—	—	—	—	0,0	—	0,0	0,0	—	0,0	0,0
Verplichtingen in rekening-courant of voorschotrekening	—	—	—	—	—	—	2,3	—	0,0	0,0	—	0,0	2,3
Certificaten voor ten hoogste een jaar	—	0,0	0,0	0,0	0,0	0,0	0,0	0,0	0,0	0,0	0,0	0,0	0,0
Obligaties verkrijgbaar door elke belegger	0,0	0,0	0,0	0,0	0,0	0,0	0,0	0,0	0,0	0,0	0,0	0,0	0,0
Obligaties niet verkrijgbaar door elke belegger	1,0	0,0	0,0	0,0	1,3	0,0	6,7	0,0	19,7	7,1	5,8	0,0	41,6
Reserves van de sociale verzekering	49,1	—	—	—	—	21,4	—	—	—	—	—	—	70,5
Diversen	182,8	0,4	34,3	0,0	0,0	0,0	10,3	—	8,1	15,2	2,2	60,2	313,5
Totaal ...	232,9	0,4	34,3	0,0	1,3	21,4	19,3	0,0	27,8	22,3	8,0	60,2	427,9
Buitenland													
Geld op zeer korte termijn (Belgische frank)	—	—	—	0,0	—	—	5,2	0,0	0,0	0,0	—	0,0	5,2
Accepten, handelspapier en promessen	0,0	0,0	—	0,0	0,0	3,1	83,3	—	12,2	21,0	0,0	2,7	122,3
Verplichtingen in rekening-courant of voorschotrekening	0,0	0,0	0,0	0,0	0,0	—	741,9	—	24,8	0,0	0,0	0,0	766,7
Overige verplicht. v/t hoogste een jaar t.o.v. de overw. geldschep. instell.	—	—	—	—	—	—	4.005,8	—	—	—	—	—	4.005,8
Obligaties	—	0,0	0,0	0,0	0,0	—	439,4	0,0	80,7	23,3	15,2	0,0	548,6
Verpl. van de internat. kredietinstell. uit hoofde van de inschr. van België	—	—	119,4	—	—	—	19,1	—	—	—	—	—	138,5
Diversen	—	16,2	37,5	0,0	5,3	—	20,6	—	162,9	39,0	0,0	—	246,5
(Aandelen en deelnemingen)	(.)	(0,3)	(2,9)	(0,0)	(0,0)	(—)	(37,5)	(—)	(2,5)	(—)	(4,3)	(0,0)	(.)
Totaal	16,2	156,9	0,0	5,3	3,1	5.315,3	0,0	280,6	83,3	15,2	.	.

Financiële instellingen													
<i>Overwegend geldscheppende instellingen</i>													
Geld	961,0	13,0	2,9	44,0	8,8	—	—	0,0	39,3	5,7	16,4	0,0	1.091,1
Geld op zeer korte termijn (Belgische frank)	—	—	—	0,0	—	—	15,6	0,0	0,0	0,0	—	0,0	27,8
Andere brutoverplichtingen tegenover het buitenland	—	—	—	—	—	6.119,5	—	—	—	—	—	—	6.119,5
Andere deposito's in buitenlandse valuta's voor ten hoogste een jaar	130,3	0,0	—	0,0	0,0	—	—	—	0,0	0,0	0,0	0,0	130,3
Andere deposito's op gewone boekjes	690,6	—	—	—	—	—	—	—	—	—	—	—	690,6
Andere deposito's voor ten hoogste een jaar	582,4	0,1	—	0,0	4,2	—	—	—	0,0	7,6	0,0	0,0	594,3
Verplichtingen niet elders vermeld	—	—	0,0	—	—	—	549,5	0,0	0,0	0,0	—	0,0	549,4
Deposito's voor meer dan een jaar	43,7	0,0	—	0,0	0,0	—	0,0	—	1,5	0,0	0,0	0,0	45,2
Kasbons en obligaties, voor meer dan een jaar	453,9	0,0	0,0	0,0	0,0	0,0	1,0	—	2,3	1,3	4,0	0,0	462,5
Diversen	0,4	0,0	0,6	0,0	0,0	0,0	0,0	0,0	62,0	10,6	0,0	612,0	685,6
(Aandelen en deelnemingen)	(79,1)	(0,0)	(0,2)	(0,0)	(0,0)	(0,0)	(6,7)	(0,0)	(3,4)	(0,0)	(2,0)	(0,0)	(91,4)
Totaal ...	2.862,3	13,1	3,5	44,0	13,0	6.131,7	566,0	0,0	105,1	25,2	20,4	612,0	10.396,3
<i>Rentenfondsen</i>													
Geld op zeer korte termijn (Belgische frank)	—	—	—	0,0	—	3,1	2,5	—	1,0	0,0	—	0,0	6,6
Verplichtingen in rekening-courant of voorschotrekening	—	—	—	—	—	—	127,6	—	0,0	0,0	—	—	127,6
Certificaten voor ten hoogste een jaar	—	—	—	0,0	—	—	23,5	—	7,7	0,0	—	—	47,8
Diversen	—	—	2,8	—	—	—	0,0	—	0,0	0,0	—	0,7	3,5
Totaal ...	—	—	2,8	0,0	—	19,7	153,6	—	8,7	0,0	—	0,7	185,5
<i>Spaarbanken, hypotheek- en kapitalisatiemaatschappijen</i>													
Geld	98,1	0,0	0,0	0,2	9,4	0,6	0,0	—	0,2	5,4	14,2	0,0	128,1
Geld op zeer korte termijn (Belgische frank)	—	—	—	—	—	—	0,0	0,0	0,0	0,0	—	0,0	0,0
Accepten, handelspapier en promessen	—	—	—	—	—	—	0,0	—	0,0	0,0	—	0,0	0,0
Verplichtingen in rekening-courant of voorschotrekening	0,0	—	—	—	—	—	2,4	—	0,0	0,0	0,0	0,0	2,4
Andere deposito's in buitenlandse valuta's voor ten hoogste een jaar	2,8	0,0	—	0,0	0,0	56,1	—	—	0,0	0,0	0,0	0,0	58,9
Deposito's op gewone boekjes	955,1	—	—	—	—	—	—	—	—	—	—	—	955,1
Andere deposito's voor ten hoogste een jaar	109,5	0,8	0,4	0,3	16,8	36,6	0,0	—	2,9	1,5	37,4	0,0	206,2
Deposito's voor meer dan een jaar	99,6	0,0	—	0,0	0,0	3,5	0,0	—	0,0	0,0	0,0	0,0	103,1
Kasbons voor ten hoogste een jaar	85,4	0,0	—	0,0	0,0	0,0	0,0	—	0,0	0,0	0,0	0,0	85,4
Kasbons en obligaties, voor meer dan een jaar	605,6	0,0	—	0,1	0,1	0,0	2,7	—	3,0	0,3	1,2	0,0	613,0
Wiskundige reserves	0,1	—	—	—	—	—	—	—	—	—	—	—	0,1
Diversen	92,1	0,0	1,3	21,1	0,0	125,8	114,7	0,0	16,5	5,3	0,0	92,3	469,1
(Aandelen en deelnemingen)	(19,8)	(0,0)	(0,0)	(0,0)	(0,0)	(0,0)	(0,0)	(—)	(1,5)	(0,0)	(2,5)	(0,0)	(23,8)
Totaal ...	2.048,3	0,8	1,7	21,7	26,3	222,6	119,8	0,0	22,6	12,5	52,8	92,3	2.621,4
<i>Kredietinstellingen van de overheidssector</i>													
Geld	21,8	0,0	—	0,7	0,0	0,0	0,1	—	0,1	0,0	1,2	0,0	23,9
Geld op zeer korte termijn (Belgische frank)	0,4	—	—	0,0	—	—	0,9	0,0	1,9	1,4	—	0,0	5,0
Verplichtingen in rekening-courant of voorschotrekening	0,0	0,0	0,0	0,0	0,0	0,0	0,1	—	0,0	2,5	0,0	0,0	2,6
Deposito's op gewone boekjes	311,9	—	—	—	—	—	—	—	0,0	—	—	—	311,9
Andere deposito's voor ten hoogste een jaar	55,1	9,8	0,0	62,7	16,0	2,0	0,1	—	4,1	0,0	2,5	0,0	152,3
Kasbons voor ten hoogste 1 jaar, verkrijgb. door elke belegger	88,4	0,0	0,0	0,0	0,0	0,0	0,3	—	1,4	0,5	0,0	0,0	90,6
Kasbons voor ten hoogste 1 jaar, niet verkrijgb. door elke belegger	—	0,0	0,0	0,0	0,0	1,9	35,9	—	0,3	0,0	0,0	0,0	38,1
Kasbons en oblig., voor meer dan 1 jaar, verkrijgb. door elke beleg.	891,2	0,2	0,0	4,4	2,9	0,1	61,1	4,4	46,7	45,0	34,7	0,0	1.090,7
Kasbons en oblig., voor meer dan 1 jaar, niet verkrijgb. door elke beleg.	4,1	0,0	0,0	0,0	0,2	109,0	69,8	—	96,7	18,0	16,8	3,3	317,9
Diversen	4,3	0,1	131,5	4,0	14,7	106,4	133,1	—	3,2	35,7	0,0	226,7	659,7
(Aandelen en deelnemingen)	(0,0)	(0,0)	(2,1)	(3,5)	(0,0)	(0,0)	(0,4)	(—)	(0,5)	(0,0)	(0,0)	(0,0)	(6,5)
Totaal ...	1.377,2	10,1	131,5	71,8	33,8	219,8	301,4	4,4	154,4	103,1	55,2	230,0	2.692,7
<i>Overige instellingen¹</i>													
Obligaties niet verkrijgbaar door elke belegger	—	0,0	—	0,0	0,0	0,0	0,0	0,0	0,0	0,0	0,0	0,0	0,0
Reserves van de sociale verzekering	98,3	—	—	—	—	—	—	—	—	—	—	—	98,3
Wiskundige reserves	764,6	—	—	—	—	—	—	—	—	—	—	—	764,6
Diversen	9,2	0,0	0,4	0,0	0,5	0,0	0,0	—	0,0	0,0	0,0	4,1	14,2
(Aandelen en deelnemingen)	(3,3)	(0,0)	(0,0)	(0,0)	(0,0)	(0,0)	(0,0)	(—)	(0,1)	(—)	(0,3)	(0,0)	(3,7)
Totaal ...	872,1	0,0	0,4	0,0	0,5	0,0	0,0	0,0	0,0	0,0	0,0	4,1	877,1
Niet bepaalde sectoren en aanpassingen	0,0	25,6	0,0	0,0	15,6	0,0	500,7	5,3	101,1	134,1	39,1	—	821,5
Totaal van de vorderingen	—	124,8	398,8	167,5	470,0	—	10.509,7	187,5	2.645,1	2.731,0	797,3	—	—

¹ Instellingen voor verzekering op het leven en tegen arbeidsongevallen, pensioenfondsen.

XII bis - 1b. — UITSTAANDE VORDERINGEN EN SCHULDEN OP 31 DECEMBER 1988 (miljarden franken)

VORDERINGEN PER SECTOR EN PER SOORT	Nationale niet-financiële sectoren					Buitenland	Financiële instellingen					Niet bepaalde sectoren en aanpassingen	Totaal van de schulden
	Privé-bedrijven en particulieren	Overheidsbedrijven	Staat (Schatkist)	Niet elders vermelde overheidssector	Sociale verzekering		Overwegend geldscheppende instellingen	Rentenfondsen	Spaarbanken, hypotheek- en kapitalisatiemaatschappijen	Kredietinstellingen van de overheidssector	Overige instellingen ¹		
SCHULDEN PER SECTOR EN PER SOORT													
Nationale niet-financiële sectoren													
<i>Privé-bedrijven en particulieren</i>													
Accepten, handelspapier en promessen	0,0	0,0	—	0,0	0,0	0,4	181,1	—	82,2	12,5	0,3	4,8	281,3
Verplichtingen in rekening-courant of voorschotrekening	26,8	0,0	0,0	0,0	0,0	0,0	1.517,6	—	34,7	25,6	0,0	0,0	1.604,7
Obligaties	89,8	1,3	0,0	0,0	0,1	7,5	21,8	—	21,6	0,6	41,2	0,0	183,9
Andere leningen voor meer dan een jaar	0,0	0,3	0,0	0,0	3,6	0,0	0,0	—	741,4	916,6	222,2	0,0	1.884,1
Diversen	0,0	16,4	14,8	0,0	315,2	—	0,0	—	4,1	1,9	6,5	0,0	—
(Aandelen en deelnemingen)	(.)	(16,9)	(27,5)	(9,9)	(0,2)	(.)	(18,1)	(—)	(10,6)	(0,3)	(80,8)	(0,0)	(.)
Totaal ...	116,6	18,0	14,8	0,0	318,9		1.720,5	—	884,0	957,2	270,2	4,8	
<i>Overheidsbedrijven</i>													
Accepten, handelspapier en promessen	0,0	0,0	—	0,0	0,0	0,0	0,0	—	0,0	0,2	0,0	0,0	0,2
Verplichtingen in rekening-courant of voorschotrekening	0,3	0,0	0,0	0,0	0,0	0,5	3,6	—	0,0	6,7	0,0	0,0	11,1
Certificaten voor ten hoogste een jaar	—	0,0	—	0,0	0,0	0,0	0,0	—	0,0	0,0	0,0	—	0,0
Obligaties verkrijgbaar door elke belegger	24,2	0,2	0,0	0,0	0,3	0,0	16,5	2,3	15,3	8,4	10,9	0,0	78,1
Obligaties niet verkrijgbaar door elke belegger	1,0	0,2	0,0	0,0	0,0	64,9	9,5	0,0	15,4	18,3	5,2	18,6	133,1
Andere leningen voor meer dan een jaar	4,5	0,0	0,0	0,0	0,0	21,6	5,2	—	7,5	62,6	1,4	0,0	102,8
Diversen	34,0	0,5	29,1	2,5	0,7	8,7	0,0	—	0,0	2,0	0,0	26,5	104,0
(Aandelen en deelnemingen)	(0,0)	(0,8)	(71,7)	(30,1)	(0,0)	(0,0)	(0,4)	(—)	(2,0)	(1,1)	(2,7)	(0,7)	(109,5)
Totaal ...	64,0	0,9	29,1	2,5	1,0	95,7	34,8	2,3	38,2	98,2	17,5	45,1	429,3
<i>Staat (Schatkist)</i>													
Gelden van derden	52,8	0,0	—	1,8	0,0	1,4	93,4	0,0	0,0	0,0	0,0	51,2	200,6
Certificaten voor ten hoogste een jaar	—	0,0	—	1,3	2,4	680,3	819,1	124,1	262,2	206,4	0,0	0,0	2.095,8
Obligaties verkrijgbaar door elke belegger	876,3	13,1	—	4,8	23,9	94,2	848,1	35,1	611,9	414,1	323,2	0,0	3.244,7
Obligaties niet verkrijgbaar door elke belegger	3,1	0,0	—	0,0	0,0	518,9	151,7	0,0	113,2	130,8	15,1	0,0	932,8
Diversen	0,0	15,9	—	0,0	26,2	0,0	3,5	0,0	23,9	31,9	3,5	0,0	104,9
Totaal ...	932,2	29,0	—	7,9	52,5	1.294,8	1.915,8	159,2	1.011,2	783,2	341,8	51,2	6.578,8
<i>Niet elders vermelde overheidssector (o.m. lagere overheid)</i>													
Geld op zeer korte termijn (Belgische frank)	—	—	—	0,0	—	0,0	0,0	0,0	0,0	0,0	—	0,0	0,0
Accepten, handelspapier en promessen	—	—	—	—	—	—	0,4	—	0,0	0,0	—	0,0	0,4
Verplichtingen in rekening-courant of voorschotrekening	0,0	0,0	0,0	0,0	0,0	0,0	117,3	—	0,0	0,0	0,0	0,0	117,3
Obligaties verkrijgbaar door elke belegger	24,0	0,0	0,0	0,4	0,6	0,0	29,8	3,4	32,3	57,0	16,6	0,0	164,1
Obligaties niet verkrijgbaar door elke belegger	3,4	0,0	0,0	0,0	0,0	12,9	63,9	0,0	72,2	22,6	7,8	4,9	187,7
Andere leningen voor meer dan een jaar	0,0	10,7	0,0	0,0	0,0	0,0	0,0	—	72,5	509,8	0,0	0,0	593,0
Diversen	21,7	2,4	29,9	0,0	0,0	0,0	5,1	—	0,0	15,3	0,0	0,0	74,4
(Aandelen en deelnemingen)	(—)	(—)	(1,3)	(—)	(—)	(—)	(—)	(—)	(—)	(—)	(—)	(—)	(1,3)
Totaal ...	49,1	13,1	29,9	0,4	0,6	12,9	216,5	3,4	177,0	604,7	24,4	4,9	1.136,9
<i>Sociale verzekering</i>													
Accepten, handelspapier en promessen	—	—	—	—	—	—	0,0	—	0,0	0,0	—	0,0	0,0
Verplichtingen in rekening-courant of voorschotrekening	—	—	—	—	—	—	14,1	—	0,0	0,0	—	0,0	14,1
Certificaten voor ten hoogste een jaar	—	0,0	0,0	0,0	0,0	0,0	0,0	0,0	0,0	0,0	0,0	0,0	0,0
Obligaties verkrijgbaar door elke belegger	0,0	0,0	0,0	0,0	0,0	0,0	0,0	0,0	0,0	0,0	0,0	0,0	0,0
Obligaties niet verkrijgbaar door elke belegger	0,9	0,0	0,0	0,0	0,9	0,0	11,4	0,0	24,2	6,1	5,5	0,0	49,0
Reserves van de sociale verzekering	50,0	—	—	—	—	—	21,7	—	—	—	—	—	71,7
Diversen	176,8	0,2	13,3	0,0	0,0	0,0	1,5	—	7,4	14,8	2,3	55,2	271,5
Totaal ...	227,7	0,2	13,3	0,0	0,9	21,7	27,0	0,0	31,6	20,9	7,8	55,2	406,3
Buitenland													
Geld op zeer korte termijn (Belgische frank)	—	—	—	0,0	—	—	1,7	0,0	0,0	0,0	—	0,0	1,7
Accepten, handelspapier en promessen	0,0	0,0	—	0,0	0,0	5,8	83,1	—	10,6	19,1	0,0	3,7	122,3
Verplichtingen in rekening-courant of voorschotrekening	0,0	0,0	0,0	0,0	0,0	—	835,1	—	23,0	0,0	0,0	0,0	858,1
Overige verplicht. v/t hoogste een jaar t.o.v. de overv. geldschep. instell.	—	—	—	—	—	—	4.537,3	—	—	—	—	—	4.537,3
Obligaties	—	0,0	0,0	0,1	0,0	—	507,0	0,0	113,4	32,2	13,5	0,0	—
Verpl. van de internat. kredietinstell. uit hoofde van de inschr. van België	—	—	122,4	—	—	—	16,8	—	—	—	—	—	139,2
Diversen	—	15,1	42,6	0,0	5,2	—	30,2	—	231,0	64,6	0,0	—	—
(Aandelen en deelnemingen)	(.)	(0,3)	(3,2)	(0,0)	(0,0)	(—)	(57,4)	(—)	(7,2)	(—)	(12,8)	(0,0)	(.)
Totaal	15,1	165,0	0,1	5,2	5,8	6.011,2	0,0	378,0	115,9	13,5	.	.

Financiële instellingen														
<i>Overwegend geldscheppende instellingen</i>														
Geld	1.020,1	13,1	3,1	45,1	12,1	—	—	0,0	41,3	6,0	11,6	0,0	1.152,4	
Geld op zeer korte termijn (Belgische frank)	—	—	—	0,0	—	—	9,9	0,0	0,0	0,4	—	0,0	27,1	
Andere brutoverplichtingen tegenover het buitenland	—	—	—	—	—	6.956,0	—	—	—	—	—	—	6.956,0	
Andere deposito's in buitenlandse valuta's voor ten hoogste een jaar	151,2	0,0	—	0,0	0,0	—	—	—	0,0	0,0	0,0	0,0	151,2	
Andere deposito's op gewone boekjes	766,6	—	—	—	—	—	—	—	—	—	—	—	766,6	
Andere deposito's voor ten hoogste een jaar	580,8	0,1	—	0,0	5,0	—	—	—	0,0	6,9	0,0	0,0	592,8	
Verplichtingen niet elders vermeld	—	—	0,0	—	—	—	552,0	0,0	0,0	0,0	—	0,0	552,0	
Deposito's voor meer dan een jaar	34,9	0,0	—	0,0	0,0	—	0,0	—	2,4	0,0	0,0	0,0	37,3	
Kasbons en obligaties, voor meer dan een jaar	461,5	0,0	0,0	0,0	0,1	0,0	1,2	—	2,8	0,6	3,7	0,0	469,9	
Diversen	0,5	0,0	0,6	0,0	0,0	0,0	0,0	0,0	77,1	24,0	0,0	666,8	769,0	
(Aandelen en deelnemingen)	(80,9)	(0,0)	(0,2)	(0,0)	(0,0)	(0,0)	(11,0)	(0,0)	(4,5)	(0,0)	(2,0)	(0,0)	(98,6)	
Totaal ...	3.015,6	13,2	3,7	45,1	17,2	6.972,8	563,1	0,0	123,6	37,9	15,3	666,8	11.474,3	
<i>Rentenfondsen</i>														
Geld op zeer korte termijn (Belgische frank)	—	—	—	0,0	—	3,4	6,4	—	1,0	0,0	—	0,0	10,8	
Verplichtingen in rekening-courant of voorschotrekening	—	—	—	—	—	—	106,6	—	0,0	0,0	—	—	106,6	
Certificaten voor ten hoogste een jaar	—	—	—	0,0	—	20,4	19,0	—	11,5	0,0	—	—	50,9	
Diversen	—	—	2,8	—	—	—	0,0	—	0,0	0,0	—	0,8	3,6	
Totaal ...	—	—	2,8	0,0	—	23,8	132,0	—	12,5	0,0	—	0,8	171,9	
<i>Spaarbanken, hypotheek- en kapitalisatiemaatschappijen</i>														
Geld	116,6	0,0	0,0	0,1	13,6	1,3	0,0	—	0,5	3,3	16,5	0,0	151,9	
Geld op zeer korte termijn (Belgische frank)	—	—	—	—	—	—	0,0	0,0	0,0	0,2	—	0,0	0,2	
Accepten, handelspapier en promessen	—	—	—	—	—	—	0,0	—	0,0	0,0	—	0,0	0,0	
Verplichtingen in rekening-courant of voorschotrekening	0,0	—	—	—	—	—	—	—	0,0	0,0	0,0	0,0	5,4	
Andere deposito's in buitenlandse valuta's voor ten hoogste een jaar	3,8	0,0	—	0,0	0,0	149,9	—	—	0,0	0,0	0,0	0,0	153,7	
Deposito's op gewone boekjes	1.038,8	—	—	—	—	—	—	—	—	—	—	—	1.038,8	
Andere deposito's voor ten hoogste een jaar	106,5	0,8	0,4	0,4	24,0	51,8	0,0	—	3,3	1,2	34,1	0,0	222,5	
Deposito's voor meer dan een jaar	97,9	0,0	—	0,0	0,0	4,2	0,0	—	0,0	0,0	0,0	0,0	102,1	
Kasbons voor ten hoogste een jaar	96,8	0,0	—	0,0	0,0	0,0	0,0	—	0,0	0,0	0,0	0,0	96,8	
Kasbons en obligaties, voor meer dan een jaar	635,5	0,0	—	0,1	0,0	0,0	1,7	—	2,8	0,8	0,7	0,0	641,6	
Wiskundige reserves	0,1	—	—	—	—	—	—	—	—	—	—	—	0,1	
Diversen	108,6	0,0	1,1	21,1	0,0	123,8	121,9	0,0	24,1	7,2	0,0	101,9	509,7	
(Aandelen en deelnemingen)	(25,8)	(0,0)	(0,0)	(0,0)	(0,0)	(0,0)	(0,0)	(—)	(1,1)	(0,0)	(2,8)	(0,0)	(29,7)	
Totaal ...	2.204,6	0,8	1,5	21,7	37,6	331,0	129,0	0,0	30,7	12,7	51,3	101,9	2.922,8	
<i>Kredietinstellingen van de overheidssector</i>														
Geld	24,3	0,0	—	1,2	1,7	0,0	0,0	—	0,0	0,0	2,0	0,0	29,2	
Geld op zeer korte termijn (Belgische frank)	0,2	—	—	0,0	—	1,2	0,0	0,0	2,3	1,2	—	0,0	4,9	
Verplichtingen in rekening-courant of voorschotrekening	0,0	0,0	0,0	0,0	0,0	0,0	0,6	—	0,0	0,8	0,0	0,0	1,4	
Deposito's op gewone boekjes	344,1	—	—	—	—	—	—	—	0,0	—	—	—	344,1	
Andere deposito's voor ten hoogste een jaar	46,8	10,8	0,0	75,6	13,8	3,0	0,0	—	3,7	0,0	1,8	0,0	155,5	
Kasbons voor ten hoogste 1 jaar, verkrijgb. door elke belegger	92,4	0,0	0,0	0,0	0,0	0,0	6,7	—	1,4	1,1	0,0	0,0	101,6	
Kasbons voor ten hoogste 1 jaar, niet verkrijgb. door elke belegger	—	0,0	0,0	0,0	0,0	0,9	4,4	—	0,0	0,0	0,0	0,0	5,3	
Kasbons en oblig., voor meer dan 1 jaar, verkrijgb. door elke beleg.	956,7	0,1	0,0	4,0	2,7	0,1	69,8	5,9	38,6	41,7	27,3	0,0	1.146,9	
Kasbons en oblig., voor meer dan 1 jaar, niet verkrijgb. door elke beleg.	3,6	0,0	0,0	0,0	0,1	130,1	70,9	—	105,0	22,9	19,8	1,4	353,8	
Diversen	3,9	0,2	125,9	8,0	14,8	128,7	101,6	—	1,7	21,8	0,0	246,1	652,7	
(Aandelen en deelnemingen)	(0,0)	(0,0)	(2,1)	(3,5)	(0,0)	(0,0)	(0,8)	(—)	(0,0)	(0,0)	(0,1)	(0,0)	(6,5)	
Totaal ...	1.472,0	11,1	125,9	88,8	33,1	264,0	254,0	5,9	152,7	89,5	50,9	247,5	2.795,4	
<i>Overige instellingen¹</i>														
Obligaties niet verkrijgbaar door elke belegger	—	0,0	—	0,0	0,0	0,0	0,0	0,0	0,0	0,0	0,0	0,0	0,0	
Reserves van de sociale verzekering	110,2	—	—	—	—	—	—	—	—	—	—	—	110,2	
Wiskundige reserves	831,8	—	—	—	—	—	—	—	—	—	—	—	831,8	
Diversen	9,3	0,0	0,4	0,0	0,5	0,0	0,0	—	0,0	0,0	0,0	3,8	14,0	
(Aandelen en deelnemingen)	(3,3)	(0,0)	(0,0)	(0,0)	(0,0)	(0,0)	(0,0)	(—)	(0,1)	(—)	(0,3)	(0,0)	(3,7)	
Totaal ...	951,3	0,0	0,4	0,0	0,5	0,0	0,0	0,0	0,0	0,0	0,0	3,8	956,0	
Niet bepaalde sectoren en aanpassingen	0,0	34,7	0,0	0,0	16,2	0,0	563,8	4,8	123,3	123,3	45,0	—	911,1	
Totaal van de vorderingen	136,1	386,4	166,5	483,7	.	11.567,7	175,6	2.962,8	2.843,5	837,7	.	.	

¹ Instellingen voor verzekering op het leven en tegen arbeidsongevallen, pensioenfondsen.

XII bis - 2. — BEWEGINGEN VAN DE VORDERINGEN EN SCHULDEN IN 1988 (miljarden franken)

VORDERINGEN PER SECTOR EN PER SOORT	Nationale niet-financiële sectoren					Buitenland	Financiële instellingen					Niet bepaalde sectoren en aanpassingen	Totaal van de schulden
	Privé-bedrijven en particulieren	Overheidsbedrijven	Staat (Schatkist)	Niet elders vermelde overheidssector	Sociale verzekering		Overwegend geldscheppende instellingen	Rentenfondsen	Spaarbanken, hypotheek- en kapitaalschappijen	Kredietinstellingen van de overheidssector	Overige instellingen		
SCHULDEN PER SECTOR EN PER SOORT													
Nationale niet-financiële sectoren													
<i>Privé-bedrijven en particulieren</i>													
Accepten, handelspapier en promessen	0,0	- 0,4	—	0,0	0,0	0,0	- 3,1	—	+ 14,4	- 0,5	+ 0,1	+ 1,3	+ 11,8
Verplichtingen in rekening-courant of voorschotrekening	+ 1,4	0,0	0,0	0,0	0,0	+ 285,0	—	+ 7,4	+ 5,5	0,0	0,0	0,0	+ 229,3
Obligaties	+ 37,7	- 0,4	0,0	0,0	+ 0,1	- 0,9	+ 2,1	—	- 1,0	+ 0,5	- 10,2	0,0	+ 27,9
Anderse leningen voor meer dan een jaar	0,0	0,0	0,0	0,0	0,0	0,0	0,0	—	+ 73,5	+ 72,0	+ 10,8	0,0	+ 156,3
Diversen	0,0	+ 6,3	- 0,2	0,0	+ 6,9	+ 166,1	0,0	—	+ 0,4	+ 0,3	+ 0,8	0,0	+ 180,6
(Aandelen en deelnemingen)	(+ 184,0)	(+ 1,9)	(+ 0,3)	(+ 0,3)	(0,0)	(+ 10,9)	(- 1,1)	(-)	(- 0,2)	(0,0)	(+ 29,8)	(0,0)	(+ 225,9)
Totaal ...	+ 39,1	+ 5,5	- 0,2	0,0	+ 7,0	+ 165,2	+ 284,0	-	+ 94,7	+ 77,8	+ 1,5	+ 1,3	+ 675,9
<i>Overheidsbedrijven</i>													
Accepten, handelspapier en promessen	0,0	0,0	—	0,0	0,0	0,0	0,0	—	0,0	- 0,1	0,0	0,0	- 0,1
Verplichtingen in rekening-courant of voorschotrekening	0,0	0,0	0,0	0,0	0,0	0,0	- 8,5	—	0,0	- 2,3	0,0	0,0	- 10,8
Certificaten voor ten hoogste een jaar	—	0,0	—	0,0	0,0	0,0	0,0	—	0,0	0,0	0,0	—	0,0
Obligaties verkrijgbaar door elke belegger	- 7,8	- 0,8	0,0	- 0,1	- 0,3	0,0	- 2,4	- 0,3	- 5,2	- 3,7	- 0,6	0,0	- 21,2
Obligaties niet verkrijgbaar door elke belegger	+ 0,1	+ 0,2	0,0	0,0	0,0	+ 2,6	- 8,2	0,0	- 0,3	- 4,0	+ 1,2	- 1,2	- 9,6
Anderse leningen voor meer dan een jaar	- 0,3	0,0	0,0	0,0	0,0	- 0,8	+ 0,7	—	+ 0,5	- 11,5	+ 0,2	0,0	- 11,2
Diversen	+ 4,7	- 0,2	+ 1,6	+ 0,2	- 0,4	+ 0,5	0,0	—	0,0	- 0,8	0,0	+ 4,7	+ 10,3
(Aandelen en deelnemingen)	(0,0)	(0,0)	(+ 25,3)	(+ 0,1)	(0,0)	(0,0)	(0,0)	(-)	(0,0)	(0,0)	(0,0)	(0,0)	(+ 25,4)
Totaal ...	- 3,3	- 0,8	+ 1,6	+ 0,1	- 0,7	+ 2,3	- 18,4	- 0,3	- 5,0	- 22,4	+ 0,8	+ 3,5	- 42,6
<i>Staat (Schatkist)</i>													
Gelden van derden	- 9,2	0,0	—	- 7,7	0,0	- 4,6	+ 2,3	0,0	0,0	0,0	0,0	- 2,0	- 21,2
Certificaten voor ten hoogste een jaar	—	- 0,1	—	- 0,5	+ 1,6	+ 50,5	+ 1,9	- 15,8	+ 6,0	- 35,8	0,0	0,0	+ 7,8
Obligaties verkrijgbaar door elke belegger	+ 148,5	- 0,1	—	- 11,1	+ 1,2	+ 39,4	+ 84,1	+ 2,6	+ 69,0	+ 51,6	+ 40,3	0,0	+ 425,5
Obligaties niet verkrijgbaar door elke belegger	+ 2,2	0,0	—	0,0	0,0	+ 74,7	+ 28,4	0,0	- 10,7	- 6,0	+ 3,5	0,0	+ 35,3
Diversen	0,0	- 2,8	—	0,0	- 10,4	- 0,1	+ 0,1	0,0	+ 1,5	+ 10,7	- 0,2	0,0	+ 1,2
Totaal ...	+ 141,5	- 3,0	—	- 19,3	- 7,6	+ 159,9	+ 60,0	- 13,2	+ 65,8	+ 20,5	+ 43,6	- 2,0	+ 446,2
<i>Niet elders vermelde overheidssector (o.m. lagere overheid)</i>													
Geld op zeer korte termijn (Belgische frank)	—	—	—	0,0	—	0,0	0,0	0,0	0,0	0,0	—	0,0	0,0
Accepten, handelspapier en promessen	—	—	—	—	—	—	+ 0,3	—	0,0	0,0	—	0,0	+ 0,3
Verplichtingen in rekening-courant of voorschotrekening	—	—	—	—	—	—	+ 16,2	—	0,0	- 23,5	0,0	0,0	- 7,3
Obligaties verkrijgbaar door elke belegger	- 2,4	- 0,1	0,0	0,0	+ 0,1	- 0,8	+ 1,2	+ 0,6	+ 4,0	+ 12,0	+ 2,6	0,0	+ 17,2
Obligaties niet verkrijgbaar door elke belegger	+ 1,8	0,0	0,0	0,0	0,0	+ 4,7	- 2,1	0,0	+ 3,5	- 3,6	- 1,2	+ 4,9	+ 8,0
Anderse leningen voor meer dan een jaar	0,0	0,0	0,0	0,0	0,0	0,0	0,0	—	+ 2,6	+ 33,0	0,0	0,0	+ 35,6
Diversen	+ 1,1	+ 0,8	+ 4,7	0,0	0,0	0,0	- 2,1	—	0,0	- 1,0	0,0	0,0	+ 3,5
(Aandelen en deelnemingen)	(-)	(-)	(0,0)	(-)	(-)	(-)	(-)	(-)	(-)	(-)	(-)	(-)	(0,0)
Totaal ...	+ 0,5	+ 0,7	+ 4,7	0,0	+ 0,1	+ 3,9	+ 13,5	+ 0,6	+ 10,1	+ 16,9	+ 1,4	+ 4,9	+ 57,3
<i>Sociale verzekering</i>													
Accepten, handelspapier en promessen	—	—	—	—	—	—	0,0	—	0,0	0,0	—	0,0	0,0
Verplichtingen in rekening-courant of voorschotrekening	—	—	—	—	—	—	+ 11,8	—	0,0	0,0	—	0,0	+ 11,8
Certificaten voor ten hoogste een jaar	—	0,0	0,0	0,0	0,0	0,0	0,0	0,0	0,0	0,0	0,0	0,0	0,0
Obligaties verkrijgbaar door elke belegger	0,0	0,0	0,0	0,0	0,0	0,0	0,0	0,0	0,0	0,0	0,0	0,0	0,0
Obligaties niet verkrijgbaar door elke belegger	- 0,1	0,0	0,0	0,0	- 0,4	0,0	+ 4,7	0,0	+ 4,5	- 1,0	- 0,3	0,0	+ 7,4
Reserves van de sociale verzekering	+ 0,9	—	—	—	—	+ 0,3	—	—	—	—	—	—	+ 1,2
Diversen	- 6,0	- 0,2	- 21,0	0,0	0,0	0,0	- 8,8	—	- 0,7	- 0,4	+ 0,1	- 5,0	- 42,0
Totaal ...	- 5,2	- 0,2	- 21,0	0,0	- 0,4	+ 0,3	+ 7,7	0,0	+ 3,8	- 1,4	- 0,2	- 5,0	- 21,6
Buitenland													
Geld op zeer korte termijn (Belgische frank)	—	—	—	0,0	—	—	- 3,5	0,0	0,0	0,0	—	0,0	- 3,5
Accepten, handelspapier en promessen	0,0	0,0	—	0,0	0,0	+ 2,7	- 0,2	—	- 1,6	- 1,9	0,0	+ 1,0	0,0
Verplichtingen in rekening-courant of voorschotrekening	0,0	0,0	0,0	0,0	0,0	—	+ 92,8	—	- 1,8	0,0	0,0	0,0	+ 91,0
Overige verplicht. v/t hoogste een jaar t.o.v. de overv. geldschep. instell.	—	—	—	—	—	—	+ 538,2	—	—	—	—	—	+ 538,2
Anderse deposito's in deviezen voor ten hoogste een jaar	+ 22,3	0,0	—	—	—	—	—	—	—	—	—	—	+ 22,3
Anderse deposito's in Belgische franken voor ten hoogste een jaar	+ 5,9	0,0	—	—	—	—	—	—	—	—	—	—	+ 5,9
Obligaties	+ 374,5	0,0	0,0	+ 0,1	- 0,1	—	+ 67,6	0,0	+ 32,7	+ 8,9	- 1,7	0,0	+ 482,1
Verpl. van de internat. kredietinstell. uit hoofde van de inschr. van België	—	—	+ 0,9	—	—	—	- 2,3	—	—	—	—	+ 2,1	+ 0,7
Diversen	+ 138,4	- 1,1	+ 5,1	0,0	0,0	—	+ 9,6	—	+ 68,1	+ 25,6	0,0	+ 152,8	+ 398,4
(Aandelen en deelnemingen)	(- 1,6)	(0,0)	(+ 0,3)	(0,0)	(0,0)	(-)	(+ 19,9)	(-)	(+ 4,7)	(-)	(+ 8,5)	(0,0)	(+ 31,8)
Totaal ...	+ 541,1	- 1,1	+ 6,0	+ 0,1	- 0,1	+ 2,7	+ 702,2	0,0	+ 97,4	+ 32,6	- 1,7	+ 155,9	+ 1.535,1

Financiële instellingen													
<i>Overwegend geldscheppende instellingen</i>													
Geld	+ 59,1	+ 0,1	+ 0,2	+ 1,1	+ 3,3	—	—	0,0	+ 2,0	+ 0,3	- 4,8	0,0	+ 61,3
Geld op zeer korte termijn (Belgische frank)	—	—	—	0,0	—	+ 4,6	- 5,7	0,0	0,0	+ 0,4	—	0,0	+ 0,7
Andere brutoverplichtingen tegenover het buitenland	—	—	—	—	—	+ 818,7	—	—	—	—	—	—	+ 818,7
Andere deposito's in buitenlandse valuta's voor ten hoogste een jaar	+ 14,7	0,0	—	0,0	0,0	—	—	—	0,0	0,0	0,0	+ 6,2	+ 20,9
Andere deposito's op gewone boekjes	+ 76,0	—	—	—	—	—	—	—	—	—	—	—	+ 76,0
Andere deposito's voor ten hoogste een jaar	- 1,6	0,0	—	0,0	+ 0,8	—	—	0,0	0,0	- 0,7	0,0	0,0	+ 1,5
Verplichtingen niet elders vermeld	—	—	0,0	—	—	—	+ 2,6	0,0	0,0	0,0	—	0,0	+ 2,6
Deposito's voor meer dan een jaar	- 8,8	0,0	—	0,0	0,0	—	0,0	—	+ 0,9	0,0	0,0	0,0	+ 7,9
Kasbons en obligaties, voor meer dan een jaar	+ 7,6	0,0	0,0	0,0	+ 0,1	0,0	+ 0,2	—	+ 0,5	- 0,7	- 0,3	0,0	+ 7,4
Diversen	+ 0,1	0,0	0,0	0,0	0,0	0,0	0,0	0,0	+ 15,1	+ 13,4	0,0	+ 87,5	+ 116,1
(Aandelen en deelnemingen)	(+ 1,8)	(0,0)	(0,0)	(0,0)	(0,0)	(0,0)	(+ 4,3)	(0,0)	(+ 1,1)	(0,0)	(0,0)	(0,0)	(+ 7,2)
Totaal ...	+ 147,1	+ 0,1	+ 0,2	+ 1,1	+ 4,2	+ 823,3	- 2,9	0,0	+ 18,5	+ 12,7	- 5,1	+ 93,7	+ 1.092,9
<i>Rentenfondsen</i>													
Geld op zeer korte termijn (Belgische frank)	—	—	—	0,0	—	+ 0,3	+ 3,9	—	0,0	0,0	—	0,0	+ 4,2
Verplichtingen in rekening-courant of voorschotrekening	—	—	—	—	—	—	- 21,0	—	0,0	0,0	—	—	- 21,0
Certificaten voor ten hoogste een jaar	—	—	—	0,0	—	+ 3,8	- 4,5	—	+ 3,8	0,0	—	—	+ 3,1
Diversen	—	—	0,0	—	—	—	0,0	—	0,0	0,0	—	+ 0,1	+ 0,1
Totaal ...	—	—	0,0	0,0	—	+ 4,1	- 21,6	—	+ 3,8	0,0	—	+ 0,1	- 13,6
<i>Spaarbanken, hypotheek- en kapitalisatiemaatschappijen</i>													
Geld	+ 18,5	0,0	0,0	- 0,1	+ 4,2	+ 0,7	0,0	—	+ 0,3	- 2,1	+ 2,3	0,0	+ 23,8
Geld op zeer korte termijn (Belgische frank)	—	—	—	—	—	—	0,0	0,0	0,0	+ 0,2	—	0,0	+ 0,2
Accepten, handelspapier en promessen	—	—	—	—	—	—	0,0	—	0,0	0,0	—	0,0	0,0
Verplichtingen in rekening-courant of voorschotrekening	0,0	—	—	—	—	—	+ 3,0	—	0,0	0,0	0,0	0,0	+ 3,0
Andere deposito's in buitenlandse valuta's voor ten hoogste een jaar	+ 1,0	0,0	—	0,0	0,0	+ 93,8	—	—	0,0	0,0	0,0	0,0	+ 94,8
Deposito's op gewone boekjes	+ 83,7	—	—	—	—	—	—	—	—	—	—	—	+ 83,7
Andere deposito's voor ten hoogste een jaar	- 3,0	0,0	0,0	+ 0,1	+ 7,2	+ 15,2	0,0	—	+ 0,4	- 0,3	- 3,3	0,0	+ 16,3
Deposito's voor meer dan een jaar	- 1,7	0,0	—	0,0	0,0	+ 0,7	0,0	—	0,0	0,0	0,0	0,0	- 1,0
Kasbons voor ten hoogste een jaar	+ 11,4	0,0	—	0,0	0,0	0,0	0,0	—	0,0	0,0	0,0	0,0	+ 11,4
Kasbons en obligaties, voor meer dan een jaar	+ 29,9	0,0	—	0,0	- 0,1	0,0	- 1,0	—	- 0,2	+ 0,5	- 0,5	0,0	+ 28,6
Wiskundige reserves	0,0	—	—	—	—	—	—	—	—	—	—	—	0,0
Diversen	+ 16,5	0,0	- 0,2	0,0	0,0	- 2,0	+ 7,2	0,0	+ 7,6	+ 1,9	0,0	+ 9,6	+ 40,6
(Aandelen en deelnemingen)	(+ 6,0)	(0,0)	(0,0)	(0,0)	(0,0)	(0,0)	(0,0)	(-)	(- 0,4)	(0,0)	(+ 0,3)	(0,0)	(+ 5,9)
Totaal ...	+ 156,3	0,0	- 0,2	0,0	+ 11,3	+ 108,4	+ 9,2	0,0	+ 8,1	+ 0,2	- 1,5	+ 9,6	+ 301,4
<i>Kredietinstellingen van de overheidssector</i>													
Geld	+ 2,5	0,0	—	+ 0,5	+ 1,7	0,0	- 0,1	—	- 0,1	0,0	+ 0,8	0,0	+ 5,3
Geld op zeer korte termijn (Belgische frank)	- 0,2	—	—	0,0	—	+ 0,8	- 0,9	0,0	+ 0,4	- 0,2	—	0,0	- 0,1
Verplichtingen in rekening-courant of voorschotrekening	0,0	0,0	0,0	0,0	0,0	0,0	+ 0,5	—	0,0	- 1,7	0,0	0,0	- 1,2
Deposito's op gewone boekjes	+ 32,2	—	—	—	—	—	—	—	0,0	—	—	—	+ 32,2
Andere deposito's voor ten hoogste een jaar	- 8,3	+ 1,0	0,0	+ 12,9	- 2,2	+ 1,0	- 0,1	—	- 0,4	0,0	- 0,7	0,0	+ 3,2
Kasbons voor ten hoogste 1 jaar, verkrijgb. door elke belegger	+ 4,0	0,0	0,0	0,0	0,0	0,0	+ 6,4	—	0,0	+ 0,6	0,0	0,0	+ 11,0
Kasbons voor ten hoogste 1 jaar, niet verkrijgb. door elke belegger	—	0,0	0,0	0,0	0,0	- 1,0	- 31,5	—	- 0,3	0,0	0,0	0,0	- 32,8
Kasbons en oblig., voor meer dan 1 jaar, verkrijgb. door elke belegger	+ 65,5	- 0,1	0,0	- 0,4	- 0,2	0,0	+ 8,7	+ 1,5	- 8,1	- 3,3	- 7,4	0,0	+ 56,2
Kasbons en oblig., voor meer dan 1 jaar, niet verkrijgb. door elke belegger	- 0,5	0,0	0,0	0,0	- 0,1	+ 21,1	+ 1,1	—	+ 8,3	+ 4,9	+ 3,0	- 1,9	+ 35,9
Diversen	- 0,4	+ 0,1	- 5,6	+ 4,0	+ 0,1	+ 22,3	- 31,5	—	- 1,5	- 13,9	0,0	+ 19,4	- 7,0
(Aandelen en deelnemingen)	(0,0)	(0,0)	(0,0)	(0,0)	(0,0)	(0,0)	(+ 0,4)	(-)	(- 0,5)	(0,0)	(+ 0,1)	(0,0)	(0,0)
Totaal ...	+ 94,8	+ 1,0	- 5,6	+ 17,0	- 0,7	+ 44,2	- 47,4	+ 1,5	- 1,7	- 13,6	- 4,3	+ 17,5	+ 102,7
<i>Overige instellingen¹</i>													
Obligaties niet verkrijgbaar door elke belegger	—	0,0	—	0,0	0,0	0,0	0,0	0,0	0,0	0,0	0,0	0,0	0,0
Reserves van de sociale verzekering	+ 11,9	—	—	—	—	—	—	—	—	—	—	—	+ 11,9
Wiskundige reserves	+ 67,2	—	—	—	—	—	—	—	—	—	—	—	+ 67,2
Diversen	+ 0,1	0,0	0,0	0,0	0,0	0,0	0,0	—	0,0	0,0	0,0	- 0,3	- 0,2
(Aandelen en deelnemingen)	(0,0)	(0,0)	(0,0)	(0,0)	(0,0)	(0,0)	(0,0)	(-)	(0,0)	(-)	(0,0)	(0,0)	(0,0)
Totaal ...	+ 79,2	0,0	0,0	0,0	0,0	0,0	0,0	0,0	0,0	0,0	0,0	- 0,3	+ 78,9
Niet bepaalde sectoren en aanpassingen	0,0	+ 9,1	0,0	0,0	+ 0,6	+ 2,1	+ 86,4	- 0,5	+ 22,2	- 10,8	+ 5,9	—	+ 115,0
Totaal van de vorderingen	+ 1.191,1	+ 11,3	- 14,5	- 1,0	+ 13,7	+ 1.316,4	+ 1.072,7	- 11,9	+ 317,7	+ 112,5	+ 40,4	+ 279,2	+ 4.327,6

¹ Instellingen voor verzekering op het leven en tegen arbeidsongevallen, pensioenfondsen.

XII bis - 3a. — UITSTAANDE VORDERINGEN EN SCHULDEN OP 31 DECEMBER 1987

Totalen per sector

(miljarden franken)

Vorderingen per sector	Privé-bedrijven en particulieren	Overheids-bedrijven	Staat (Schatkist)	Overheids-sector niet elders vermeld	Sociale verzekering	Niet-financiële nationale sectoren samen	Buitenland	Overwegend geldscheppende instellingen	Renten-fonds	Spaar-banken, hypotheek- en kapitali-satiemaat-schappijen	Krediet-instellingen van de overheids-sector	Overige instellingen ¹	Financiële instellingen samen	Niet bepaalde sectoren en aan-pas-singen	Totaal van de schulden
Schulden per sector	(1)	(2)	(3)	(4)	(5)	(6) = (1) à (5)	(7)	(8)	(9)	(10)	(11)	(12)	(13) = (8) à (12)	(14)	(15) = (6) + (7) + (13) + (14)
1. Privé-bedrijven en particulieren	77,5	12,5	15,0	0,0	311,9	416,9	.	1.423,6	—	789,3	879,4	268,7	3.361,0	3,5	.
2. Overheidsbedrijven	67,3	1,7	27,5	2,4	1,7	100,6	93,4	53,2	2,6	43,2	120,6	16,7	236,3	41,6	471,9
3. Staat (Schatkist)	790,7	32,0	—	27,2	60,1	910,0	1.116,2	1.853,8	172,4	945,4	762,7	298,2	4.032,5	53,2	6.111,9
4. Overheidssector niet elders vermeld	48,6	12,4	25,2	0,4	0,5	87,1	9,0	203,0	2,8	166,9	587,8	23,0	983,5	0,0	1.079,6
5. Sociale verzekering	232,9	0,4	34,3	0,0	1,3	268,9	21,4	19,3	0,0	27,8	22,3	8,0	77,4	60,2	427,9
6. Niet-financiële nationale sectoren samen	1.217,0	59,0	102,0	30,0	375,5	1.783,5	.	3.552,9	177,8	1.972,6	2.372,8	614,6	8.690,7	158,5	.
7. Buitenland	16,2	156,9	0,0	5,3	.	3,1	5.315,3	0,0	280,6	83,3	15,2	5.694,4	.	.
8. Overwegend geldscheppende instellingen	2.862,3	13,1	3,5	44,0	13,0	2.935,9	6.131,7	566,0	0,0	105,1	25,2	20,4	716,7	612,0	10.396,3
9. Rentenfonds	—	—	2,8	0,0	—	2,8	19,7	153,6	—	8,7	0,0	—	162,3	0,7	185,5
10. Spaarbanken, hypotheek- en kapitali-satiemaatschappijen	2.048,3	0,8	1,7	21,7	26,3	2.098,8	222,6	119,8	0,0	22,6	12,5	52,8	207,7	92,3	2.621,4
11. Kredietinstellingen van de overheids-sector	1.377,2	10,1	131,5	71,8	33,8	1.624,4	219,8	301,4	4,4	154,4	103,1	55,2	618,5	230,0	2.692,7
12. Overige instellingen ¹	872,1	0,0	0,4	0,0	0,5	873,0	0,0	0,0	0,0	0,0	0,0	0,0	0,0	4,1	877,1
13. Financiële instellingen samen	7.159,9	24,0	139,9	137,5	73,6	7.534,9	6.593,8	1.140,8	4,4	290,8	140,8	128,4	1.705,2	939,1	16.773,0
14. Niet bepaalde sectoren en aanpas-singen	0,0	25,6	0,0	0,0	15,6	41,2	0,0	500,7	5,3	101,1	134,1	39,1	780,3	—	821,5
15. Totaal van de vorderingen	124,8	398,8	167,5	470,0	.	.	10.509,7	187,5	2.645,1	2.731,0	797,3	16.870,6	.	.
Saldo van de vorderingen en de schulden	-347,1	-5.713,1	-912,1	42,1	.	.	113,4	2,0	23,7	38,3	- 79,8	97,6	.	—

¹ Instellingen voor verzekeringen op het leven en tegen arbeidsongevallen, pensioenfondsen.

XII bis - 3b. — UITSTAANDE VORDERINGEN EN SCHULDEN OP 31 DECEMBER 1988

Totalen per sector

(miljarden franken)

Vorderingen per sector	Privé-bedrijven en particulieren	Overheids-bedrijven	Staat (Schatkist)	Overheids-sector niet elders vermeld	Sociale verzekering	Niet-financiële nationale sectoren samen	Buitenland	Overwegend geldscheppende instellingen	Renten-fonds	Spaar-banken, hypotheek- en kapitalisatiemaatschappijen	Krediet-instellingen van de overheids-sector	Overige instellingen ¹	Financiële instellingen samen	Niet bepaalde sectoren en aanpassingen	Totaal van de schulden
	(1)	(2)	(3)	(4)	(5)	(6) = (1) à (5)	(7)	(8)	(9)	(10)	(11)	(12)	(13) = (8) à (12)	(14)	(15) = (6) + (7) + (13) + (14)
Schulden per sector															
1. Privé-bedrijven en particulieren	116,6	18,0	14,8	0,0	318,9	468,3	.	1.720,5	—	884,0	957,2	270,2	3.831,9	4,8	.
2. Overheidsbedrijven	64,0	0,9	29,1	2,5	1,0	97,5	95,7	34,8	2,3	38,2	98,2	17,5	191,0	45,1	429,3
3. Staat (Schatkist)	932,2	29,0	—	7,9	52,5	1.021,6	1.294,8	1.915,8	159,2	1.011,2	783,2	341,8	4.211,2	51,2	6.578,8
4. Overheidssector niet elders vermeld	49,1	13,1	29,9	0,4	0,6	93,1	12,9	216,5	3,4	177,0	604,7	24,4	1.026,0	4,9	1.136,9
5. Sociale verzekering	227,7	0,2	13,3	0,0	0,9	242,1	21,7	27,0	0,0	31,6	20,9	7,8	87,3	55,2	406,3
6. Niet-financiële nationale sectoren samen	1.389,6	61,2	87,1	10,8	373,9	1.922,6	.	3.914,6	164,9	2.142,0	2.464,2	661,7	9.347,4	161,2	.
7. Buitenland	15,1	165,0	0,1	5,2	.	5,8	6.011,2	0,0	378,0	115,9	13,5	6.518,6	.	.
8. Overwegend geldscheppende instellingen	3.015,6	13,2	3,7	45,1	17,2	3.094,8	6.972,8	563,1	0,0	123,6	37,9	15,3	739,9	666,8	11.474,3
9. Rentenfonds	—	—	2,8	0,0	—	2,8	23,8	132,0	—	12,5	0,0	—	144,5	0,8	171,9
10. Spaarbanken, hypotheek- en kapitalisatiemaatschappijen	2.204,6	0,8	1,5	21,7	37,6	2.266,2	331,0	129,0	0,0	30,7	12,7	51,3	223,7	101,9	2.922,8
11. Kredietinstellingen van de overheids-sector	1.472,0	11,1	125,9	88,8	33,1	1.730,9	264,0	254,0	5,9	152,7	89,5	50,9	553,0	247,5	2.795,4
12. Overige instellingen ¹	951,3	0,0	0,4	0,0	0,5	952,2	0,0	0,0	0,0	0,0	0,0	0,0	0,0	3,8	956,0
13. Financiële instellingen samen	7.643,5	25,1	134,3	155,6	88,4	8.046,9	7.591,6	1.078,1	5,9	319,5	140,1	117,5	1.661,1	1.020,8	18.320,4
14. Niet bepaalde sectoren en aanpassingen	~0,0	34,7	0,0	0,0	16,2	50,9	0,0	563,8	4,8	123,3	123,3	45,0	860,2	—	911,1
15. Totaal van de vorderingen	136,1	386,4	166,5	483,7	.	.	11.567,7	175,6	2.962,8	2.843,5	837,7	18.387,3	.	.
Saldo van de vorderingen en de schulden	-293,2	-6.192,4	-970,4	77,4	.	.	93,4	3,7	40,0	48,1	-118,3	66,9	.	—

¹ Instellingen voor verzekeringen op het leven en tegen arbeidsongevallen, pensioenfondsen.

XII bis - 4. — BEWEGINGEN VAN DE VORDERINGEN EN SCHULDEN IN 1988

Totalen per sector

(miljarden franken)

Vorderingen per sector	Privé-bedrijven en particulieren	Overheids-bedrijven	Staat (Schatkist)	Overheids-sector niet elders vermeld	Sociale verzekering	Niet-financiële nationale sectoren samen	Buitenland	Overwegend geldscheppende instellingen	Renten-fonds	Spaar-banken, hypotheek-en kapitali-satiemaatschappijen	Krediet-instellingen van de overheids-sector	Overige instellingen	Financiële instellingen samen	Niet bepaalde sectoren en aan-passing	Totaal van de schulden
	(1)	(2)	(3)	(4)	(5)	(6) = (1) tot (5)	(7)	(8)	(9)	(10)	(11)	(12)	(13) = (8) tot (12)	(14)	(15) = (6) + (7) + (13) + (14)
Schulden per sector															
1. Privé-bedrijven en particulieren	+ 39,1	+ 5,5	- 0,2	0,0	+ 7,0	+ 51,4	+ 165,2	+ 284,0	-	+ 94,7	+ 77,8	+ 1,5	+ 458,0	+ 1,3	+ 675,9
2. Overheidsbedrijven	- 3,3	- 0,8	+ 1,6	+ 0,1	- 0,7	- 3,1	+ 2,3	- 18,4	- 0,3	- 5,0	- 22,4	+ 0,8	- 45,3	+ 3,5	- 42,6
3. Staat (Schatkist)	+ 141,5	- 3,0	-	-19,3	- 7,6	+ 111,6	+ 159,9	+ 60,0	-13,2	+ 65,8	+ 20,5	+43,6	+ 176,7	- 2,0	+ 446,2
4. Overheidssector niet elders vermeld	+ 0,5	+ 0,7	+ 4,7	0,0	+ 0,1	+ 6,0	+ 3,9	+ 13,5	+ 0,6	+ 10,1	+ 16,9	+ 1,4	+ 42,5	+ 4,9	+ 57,3
5. Sociale verzekering	- 5,2	- 0,2	- 21,0	0,0	- 0,4	- 26,8	+ 0,3	+ 7,7	0,0	+ 3,8	- 1,4	- 0,2	+ 9,9	- 5,0	- 21,6
6. Niet-financiële nationale sectoren samen	+ 172,6	+ 2,2	- 14,9	-19,2	- 1,6	+ 139,1	+ 331,6	+ 346,8	-12,9	+169,4	+ 91,4	+47,1	+ 641,8	+ 2,7	+1.115,2
7. Buitenland	+ 541,1	- 1,1	+ 6,0	+ 0,1	- 0,1	+ 546,0	+ 2,7	+ 702,2	0,0	+ 97,4	+ 32,6	- 1,7	+ 830,5	+155,9	+1.535,1
8. Overwegend geldscheppende instellingen	+ 147,1	+ 0,1	+ 0,2	+ 1,1	+ 4,2	+ 152,7	+ 823,3	- 2,9	0,0	+ 18,5	+ 12,7	- 5,1	+ 23,2	+ 93,7	+1.092,9
9. Rentenfonds	-	-	0,0	0,0	-	0,0	+ 4,1	- 21,6	-	+ 3,8	0,0	-	- 17,8	+ 0,1	- 13,6
10. Spaarbanken, hypotheek- en kapitali-satiemaatschappijen	+ 156,3	0,0	- 0,2	0,0	+11,3	+ 167,4	+ 108,4	+ 9,2	0,0	+ 8,1	+ 0,2	- 1,5	+ 16,0	+ 9,6	+ 301,4
11. Kredietinstellingen van de overheids-sector	+ 94,8	+ 1,0	- 5,6	+17,0	- 0,7	+ 106,5	+ 44,2	- 47,4	+ 1,5	- 1,7	- 13,6	- 4,3	- 65,5	+ 17,5	+ 102,7
12. Overige instellingen ¹	+ 79,2	0,0	0,0	0,0	0,0	+ 79,2	0,0	0,0	0,0	0,0	0,0	0,0	0,0	- 0,3	+ 78,9
13. Financiële instellingen samen	+ 477,4	+ 1,1	- 5,6	+18,1	+14,8	+ 505,8	+ 980,0	- 62,7	+ 1,5	+ 28,7	- 0,7	-10,9	- 44,1	+120,6	+1.562,3
14. Niet bepaalde sectoren en aan-pas-singen	0,0	+ 9,1	0,0	0,0	+ 0,6	+ 9,7	+ 2,1	+ 86,4	- 0,5	+ 22,2	- 10,8	+ 5,9	+ 103,2	-	+ 115,0
15. Totaal van de vorderingen	+1.191,1	+11,3	- 14,5	- 1,0	+13,7	+1.200,6	+1.316,4	+1.072,7	-11,9	+317,7	+112,5	+40,4	+1.531,4	+279,2	+4.327,6
Saldo van de vorderingen en de schulden	+ 515,2	+53,9	-460,7	-58,3	+35,3	+ 85,4	- 218,7	- 20,2	+ 1,7	+ 16,3	+ 9,8	-38,5	- 30,9	+164,2	-

¹ Instellingen voor verzekeringen op het leven en tegen arbeidsongevallen, pensioenfondsen.

XIII. — OVERWEGEND GELDSCEPPENDE INSTELLINGEN

1. — GEZAMENLIJKE BALANSEN VAN DE OVERWEGEND GELDSCEPPENDE INSTELLINGEN

(miljarden franken)

Einde periode	Geldhoeveelheid ¹	Andere verbintenissen tegenover de bedrijven en particulieren ²			Totaal	Netto buitenlands actief	Vorderingen op de overheid		Vorderingen op de bedrijven ³ en particulieren			Vorderingen op financiële instellingen andere dan overwegend geldscheppende ⁴			Diversen ¹¹
		In Belgische frank		In buitenlandse valuta's (deposito's voor ten hoogste een jaar)			Staat ³	Andere overheden ⁴	Discontokredieten, voorschotten en acceptkredieten		Obligaties ⁷	Rentenfonds		Andere financiële instellingen ¹⁰	
		Voor ten hoogste een jaar (deposito's)	Voor meer dan een jaar (deposito's, kasbons en obligaties)						Gefinancierd door de overwegend geldscheppende instellingen	Pro memorie : bij hun oorsprong verleend door de overwegend geldscheppende instellingen ⁶		Voorschotten van de NBB voor de financiering van schatkistcertificaten	Overige ⁹		
1981	824,9	725,3	268,1	103,8	1.922,1	- 231,0	843,9	138,8	1.023,3	1.031,3	56,1	149,5	7,7	158,5	- 224,7
1982	856,7	789,0	325,7	125,8	2.097,2	- 354,2	1.027,5	146,4	1.052,4	1.055,5	51,8	181,1	10,0	177,9	- 195,7
1983	931,0	854,9	388,4	128,7	2.303,0	- 507,7	1.302,8	149,7	1.098,0	1.102,2	58,3	188,4	16,2	197,5	- 200,2
1984 Oude reeks ¹² .	934,2	929,7	425,9	137,8	2.427,6	- 612,3	1.401,3	203,5	1.124,5	1.132,9	57,6	200,6	21,1	204,4	- 173,1
Nieuwe reeks ¹²	913,4	929,7	425,9	137,8	2.406,8	- 612,3	1.401,3	182,7	1.124,5	1.132,9	57,6	200,6	21,1	204,4	- 173,1
1985	964,7	1.016,2	481,6	123,6	2.586,1	- 723,1	1.620,5	182,1	1.185,8	1.195,1	49,3	182,2	17,2	237,5	- 165,4
1986	1.040,7	1.172,6	489,6	113,3	2.816,2	- 814,3	1.756,6	200,9	1.292,4	1.298,5	50,4	209,4	18,8	277,5	- 175,6
1987	1.091,3	1.313,3	506,6	130,2	3.041,5	- 816,5	1.853,5	204,9	1.444,1	1.451,1	49,8	127,6	25,8	354,3	- 202,0
1988 December	1.152,4	1.378,0	506,0	151,2	3.187,7	- 961,5	1.915,5	228,8	1.723,6	1.731,8	45,9	106,6	25,4	263,2	- 159,8
1989 Maart	1.129,4	1.473,1	508,0	161,5	3.272,0	- 1.045,9	2.137,0	219,3	1.782,2	1.790,0	48,8	52,0	21,7	262,5	- 205,5
Juni	1.213,1	1.436,0	506,9	185,6	3.341,7	- 1.054,5	2.166,6	216,4	1.976,6	1.981,2	45,2	56,5	16,8	254,7	- 336,8
September	1.125,1	1.527,4	571,4	192,3	3.416,3	- 1.184,4	2.225,9	214,7	2.110,0	2.113,1	48,3	47,8	14,7	214,9	- 275,6
December	1.214,3	1.555,1	565,5	189,9	3.524,9	- 1.018,9	2.031,6	229,8	2.190,1	2.186,7	47,7	66,5	27,4	265,3	- 314,8
1990 Maart	1.186,8	1.655,6	583,9	223,9	3.650,2	- 1.028,7	2.254,4	248,6	2.088,5	2.093,6	45,6	30,7	22,7	260,3	- 271,8
Juni	1.250,7	1.592,3	642,5	204,6	3.690,1	- 1.052,1	2.255,0	256,5	2.195,7	2.187,7	45,6	4,7	35,4	217,7	- 268,4
September	1.147,0	1.634,6	692,0	195,0	3.668,7	- 1.100,3	* 2.284,7	* 232,7	2.267,4	2.264,4	* 44,8	5,5	35,3	* 210,8	* - 312,4
December	1.223,3	1.678,4	715,5	175,0	3.792,1	- 1.032,9	* 2.170,5	* 266,6	2.312,9	2.310,6	* 39,9	36,7	45,4	* 229,3	* - 276,5

¹ Zie tabel XIII-4, kolom (10).

² Inclusief de « andere verbintenissen » in de vorm van deposito's, kasbons en obligaties en de « achtergestelde passiva » in de vorm van obligaties en leningen tegenover de financiële instellingen andere dan overwegend geldscheppende.

³ Inclusief de indirecte staatsschuld.

⁴ Inclusief de instellingen van de sociale verzekering en na aftrek van de niet-monetaire verbintenissen tegenover de andere overheden.

⁵ Privé-bedrijven die geen financiële instellingen zijn, overheidsbedrijven, instellingen voor verzekering op het leven en tegen arbeidsongevallen, en pensioenfondsen.

⁶ Zie tabel XIII-9, kolom (4).

⁷ Inclusief de certificaten voor ten hoogste een jaar van de overheidsbedrijven.

⁸ Na aftrek van de verbintenissen tegenover financiële instellingen die geen overwegend geldscheppende instellingen zijn, in een andere vorm dan deposito's of kasbons en obligaties en de « achtergestelde passiva » in de vorm van obligaties en leningen.

⁹ Na aftrek van het creditsaldo van het Rentenfonds bij de NBB.

¹⁰ Spaarbanken, hypotheek- en kapitalisatiemaatschappijen en kredietinstellingen van de overheidssector.

¹¹ Voornamelijk het saldo van de niet elders ingedeelde activa en passiva van het Muntfonds, het saldo van de niet elders ingedeelde vorderingen en verbintenissen op en tegenover ingezetenen, de salderingsrekeningen, de verschillen tussen de vastleggingen en participaties eensdeels en de eigen middelen anderdeels, en de tegenpost van de netto cumulatieve toekenning aan België van bijzondere trekkingsrechten op het IMF.

¹² De afwijking tussen de oude en de nieuwe reeks is toe te schrijven aan een wijziging in de boekhouding van het Gemeentekrediet van België betreffende de lokale overheid.

N.B. — Voor de wijze van opstelling: zie *Tijdschrift voor Documentatie en Voorlichting*, XXIV^e jaargang, deel II, n^o 6, december 1949; XXX^e jaargang, deel II, n^o 5, november 1955; XXXIII^e jaargang, deel II, n^o 5, november 1958; XLII^e jaargang, deel I, n^o 1, januari 1967, deel II, n^o 3, september 1967 en *Tijdschrift van de Nationale Bank van België*, LI^e jaargang, deel I, n^o 1, januari 1976; LII^e jaargang, deel I, n^o 1, januari 1977.

— Voor de indeling van de « Geldhoeveelheid » zie tabel XIII-4.

— Voor de indeling van het « Netto buitenlands actief » zie tabellen XIII-5a en XIII-5b.

XIII - 2. — DE BALANSEN VAN DE NATIONALE BANK VAN BELGIË, DE GELDSCHEPPENDE OVERHEIDSINSTELLINGEN EN DE DEPOSITOBANKEN

a) Nationale Bank van België — Activa — Jaarlijkse en driemaandelijks cijfers

(miljarden franken)

	31-12-83	31-12-84	31-12-85	31-12-86	31-12-87	31-12-88	30-9-89	31-12-89	31-3-90	30-6-90	30-9-90	31-12-90	31-3-91	30-6-91	30-9-91
A. Vorderingen op het buitenland :															
1. Goud	58,2	58,2	58,2	58,2	57,3	57,3	51,7	51,5	51,5	51,5	51,5	51,5	363,7	363,7	363,7
2. IMF : — Deelneming	23,7	25,0	22,8	22,4	19,1	16,8	15,8	16,6	15,6	16,0	15,3	15,9	17,2	16,9	16,3
— Leningen	0,0	0,0	0,0	0,0	0,0	0,0	0,0	0,0	0,0	0,0	0,0	0,0	0,0	0,0	0,0
— Bijzondere trekkingsrechten	19,4	22,1	16,0	13,6	24,0	20,3	21,7	20,6	21,0	19,0	19,6	19,1	18,4	18,4	17,7
— Andere	2,4	0,8	2,5	5,9	4,4	3,2	4,9	4,9	4,9	4,9	4,9	4,9	4,4	4,4	4,4
3. Ecu's	139,2	165,4	157,9	138,9	152,9	138,0	122,7	118,7	116,1	109,5	104,3	109,1	105,4	106,3	113,9
4. Internationale akkoorden	1,3	1,6	1,4	2,4	2,3	2,4	3,0	2,5	2,9	2,5	3,4	3,4	3,5	3,2	3,2
5. EFMS	0,0	0,0	0,0	0,0	0,0	0,0	0,0	0,0	0,0	0,0	0,0	0,0	0,0	0,0	0,0
6. EEG : Financiële bijstand op middellange termijn	—	—	—	—	—	—	—	—	—	—	—	—	—	—	—
7. Obligaties	0,0	0,0	0,0	0,0	0,0	0,0	0,0	0,0	0,0	0,0	0,0	0,0	0,0	0,0	0,0
8. Uitvoeraaccepten in Belgische frank	29,6	10,7	15,5	2,0	0,4	0,7	15,0	15,9	11,2	18,6	17,0	15,4	16,9	5,1	5,7
9. Andere : a) in buitenlandse valuta's	47,5	40,0	29,4	34,7	111,0	156,8	218,6	221,9	228,2	259,1	237,7	236,1	223,9	226,5	228,1
b) in Belgische frank	0,0	0,0	0,0	0,0	0,0	0,0	0,0	0,0	0,0	0,0	0,0	0,0	18,2	21,5	8,5
Totaal van de vorderingen op het buitenland	321,3	323,8	303,7	278,1	371,4	395,5	453,4	452,4	451,3	481,0	453,7	455,3	771,6	766,1	761,5
B. Vorderingen op de nationale overwegend geldscheppende instellingen :															
1. Munten en biljetten	0,9	0,7	1,0	1,0	1,5	0,7	0,9	0,7	0,8	0,7	1,0	0,9	0,9	0,8	0,8
2. Andere : a) op de NBB :															
— monetaire reserve	—	—	—	—	—	—	—	—	—	—	—	—	—	—	—
— andere	—	—	—	—	—	—	—	—	—	—	—	—	—	—	—
b) op de overheidsinstellingen	4,6	4,4	4,4	4,4	3,7	3,6	2,5	3,0	2,9	2,9	2,6	2,6	17,7	23,2	18,6
c) op de depositobanken	0,0	2,2	0,7	0,0	0,0	0,0	4,2	0,0	2,5	5,2	0,0	0,0	40,8	57,6	46,0
C. Vorderingen op de andere nationale sectoren :															
1. Op de Staat ¹ :															
a) voor ten hoogste een jaar	37,0	37,0	37,0	37,0	37,0	37,0	37,0	37,0	37,0	37,0	37,0	37,0	0,0	0,0	0,0
b) voor meer dan een jaar :															
— obligaties verkrijgbaar door elke belegger	9,7	10,8	12,4	14,3	17,4	21,2	24,6	24,6	29,1	29,1	29,1	29,1	29,6	29,6	29,6
— andere	37,5	37,5	37,5	37,5	37,4	37,4	37,2	37,2	37,3	37,2	37,2	37,2	19,6	19,5	24,3
2. Op de andere overheden ² :															
a) voor ten hoogste een jaar	—	—	—	—	—	—	—	—	—	—	—	—	—	—	—
b) voor meer dan een jaar :															
— obligaties verkrijgbaar door elke belegger	0,6	0,7	0,7	0,8	0,8	0,7	0,7	0,7	0,6	0,6	0,6	0,6	3,0	3,0	3,0
— andere	—	—	—	—	—	—	—	—	—	—	—	—	—	—	—
3. Op de bedrijven ³ en particulieren :															
a) bankaccepten	7,3	0,0	1,7	0,0	0,0	0,0	0,8	1,3	0,4	0,9	1,0	0,8	0,5	0,6	* 0,0
b) handelspapier	46,2	0,0	7,8	0,0	0,0	0,0	10,3	15,8	5,6	20,9	18,1	14,1	11,7	8,3	* 13,4
c) voorschotten	0,4	0,1	0,0	0,0	0,0	0,0	0,0	0,0	0,0	0,0	0,0	0,0	0,7	0,7	0,2
d) andere vorderingen voor ten hoogste een jaar	—	—	—	—	—	—	—	—	—	—	—	—	—	—	—
e) andere vorderingen voor meer dan een jaar :															
— obligaties verkrijgbaar door elke belegger	0,2	0,2	0,0	0,0	0,0	0,0	0,0	0,0	0,0	0,0	0,0	0,0	0,0	0,0	0,0
— andere	—	—	—	—	—	—	—	—	—	—	—	—	—	—	—
4. Op het Rentenfonds : voor ten hoogste een jaar :															
a) voorschotten van de NBB voor de financiering van schatkistcertificaten	188,4	200,6	182,2	209,4	127,6	106,6	47,8	66,5	30,7	4,7	5,5	36,7	0,0	0,0	0,0
b) overige	13,6	0,0	0,0	0,0	0,0	0,0	0,0	5,3	8,9	0,0	13,5	0,0	0,0	0,0	0,0
5. Op de andere financiële instellingen ⁴ :															
a) voor ten hoogste een jaar :															
— kasbons verkrijgbaar door elke belegger	0,1	0,0	0,0	0,0	0,0	0,0	0,0	0,0	0,0	0,0	0,0	0,0	0,0	0,0	0,0
— andere	—	—	—	—	—	0,0	1,9	1,0	4,7	3,7	0,0	3,3	8,1	14,7	13,9
b) voor meer dan een jaar :															
— kasbons en oblig. verkrijgbaar door elke belegger	0,3	0,3	0,3	0,3	0,2	0,1	0,1	0,1	0,1	0,0	0,0	0,0	0,4	0,4	0,4
— andere	—	—	—	—	—	—	—	—	—	—	—	—	—	—	—
D. Andere	63,0	80,1	64,5	41,7	55,2	55,0	73,0	66,5	57,4	83,0	67,7	64,9	15,4	18,4	* 19,4
TOTAAL DER ACTIVA ...	731,1	698,4	653,9	624,5	652,2	657,9	694,4	712,0	669,3	706,9	667,1	682,7	920,1	942,9	931,0

¹ Inclusief de indirecte Staatsschuld.

² Inclusief de instellingen van de sociale verzekering.

³ Privé-bedrijven die geen financiële instellingen zijn, overheidsbedrijven, instellingen voor verzekering op het leven en tegen arbeidsongevallen, en pensioenfondsen.

⁴ Spaarbanken, hypotheek- en kapitalisatiemaatschappijen, kredietinstellingen van de overheidssector.

⁵ Nieuwe reeks.

a) Nationale Bank van België — Passiva — Jaarlijkse en driemaandelijkse cijfers

(miljarden franken)

	31-12-83	31-12-84	31-12-85	31-12-86	31-12-87	31-12-88	30-9-89	31-12-89	31-3-90	30-6-90	30-9-90	31-12-90	31-3-91	30-6-91	30-9-91
A. Verbintenissen tegenover het buitenland :															
1. Tegenover het IMF	0,3	0,3	0,3	0,3	0,3	0,3	0,3	0,2	0,2	0,2	0,2	0,2	0,2	0,2	0,3
2. Tegenover het EFMS	48,2	—	—	—	—	—	—	—	—	—	—	—	—	—	—
3. Andere :															
a) in buitenlandse valuta's	0,0	0,0	0,0	0,0	0,0	0,0	0,0	0,0	0,0	0,0	0,0	0,0	0,0	0,0	0,0
b) in Belgische frank ¹	6,6	6,2	6,7	5,8	5,0	10,2	4,3	4,7	6,3	5,9	6,8	8,3	9,5	6,8	10,2
c) monetaire reserve : Groothertogdom Luxemburg ..	—	—	—	—	—	—	—	—	—	—	—	—	—	—	—
Totaal der verbintenissen tegenover het buitenland ..	55,1	6,5	7,0	6,1	5,3	10,5	4,6	4,9	6,5	6,1	7,1	8,5	9,8	7,1	10,4
B. Verbintenissen tegenover de nationale overwegend geldscheppende instellingen :															
1. Munten en biljetten ²	12,6	16,3	14,8	14,6	15,0	15,4	14,3	20,0	14,6	16,3	15,8	19,9	16,1	18,1	* 15,4
2. Andere :															
a) tegenover de NBB	—	—	—	—	—	—	—	—	—	—	—	—	—	—	—
b) tegenover de overheidsinstellingen	0,0	0,0	0,0	0,0	0,0	0,0	0,0	0,0	0,0	0,0	0,0	0,0	0,0	0,0	0,0
c) tegenover de depositobanken :															
— monetaire reserve	—	—	—	—	—	—	—	—	—	—	—	—	—	—	—
— kasbons en obligaties	—	—	—	—	—	—	—	—	—	—	—	—	—	—	—
— andere	0,3	0,5	0,4	0,2	0,2	0,2	0,1	0,2	0,0	0,1	0,0	0,1	0,0	0,0	0,0
C. Verbintenissen tegenover de andere nationale sectoren :															
1. Geldhoeveelheid :															
a) monetaire kasmiddelen in het bezit van de bedrijven ³ en particulieren :															
— chartaal geld ⁴	383,3	381,9	379,9	400,5	410,7	415,0	407,1	422,6	402,1	418,5	399,7	408,6	401,9	427,1	*406,3
— giraal geld ⁵	0,2	0,4	0,2	0,2	0,3	0,2	0,3	0,4	0,3	0,3	0,3	0,3	0,2	0,3	0,2
b) giraal geld in het bezit van de overheid	0,8	0,7	0,8	0,1	0,7	0,4	0,4	0,4	0,4	0,3	0,2	0,1	0,0	0,2	0,2
2. Andere verbintenissen tegenover de bedrijven en particulieren :															
a) in Belgische frank :															
— voor ten hoogste een jaar :															
— deposito's op gewone boekjes	—	—	—	—	—	—	—	—	—	—	—	—	—	—	—
— andere deposito's	—	—	—	—	—	—	—	—	—	—	—	—	—	—	—
— voor meer dan een jaar :															
— deposito's	—	—	—	—	—	—	—	—	—	—	—	—	—	—	—
— kasbons en obligaties	—	—	—	—	—	—	—	—	—	—	—	—	—	—	—
b) in buitenlandse valuta's : deposito's voor ten hoogste een jaar	—	—	—	—	—	—	—	—	—	—	—	—	—	—	—
3. Andere verbintenissen :															
a) tegenover de Schatkist	0,0	0,0	0,0	0,0	0,0	0,0	0,0	0,0	0,0	0,0	0,0	0,0	0,0	0,0	0,0
b) tegenover de andere overheden : voor ten hoogste een jaar (termijndeposito's)	—	—	—	—	—	—	—	—	—	—	—	—	—	—	—
c) tegenover de financiële instellingen :															
— het Rentenfonds	0,0	0,0	0,0	0,0	0,0	0,0	0,0	0,0	0,0	0,0	0,0	0,0	0,0	0,0	0,0
— instel. voor verzekering op het leven en tegen arbeidsongev., pensioenfondsen : mon. reserve ..	—	—	—	—	—	—	—	—	—	—	—	—	—	—	—
— de andere financiële instellingen :															
— monetaire reserve	—	—	—	—	—	—	—	—	—	—	—	—	—	—	—
— andere	—	—	—	—	—	—	—	—	—	—	—	—	7,2	2,7	2,3
D. Andere	278,8	292,1	250,8	202,8	220,0	216,1	267,6	263,6	245,4	265,2	244,0	245,2	484,8 ⁶	487,4	496,2
TOTAAL DER PASSIVA ...	731,1	698,4	653,9	624,5	652,2	657,9	694,4	712,0	669,3	706,9	667,1	682,7	920,1	942,9	931,0

¹ Inclusief de verbintenissen in Belgische frank tegenover de internationale instellingen andere dan het IMF.

² Inclusief de munten en biljetten van de Schatkist in het bezit van de overwegend geldscheppende instellingen andere dan de NBB.

³ Privé-bedrijven andere dan overwegend geldscheppende, financiële instellingen van de overheidssector die geen overwegend geldscheppende instellingen zijn, en overheidsbedrijven.

⁴ De cijfers van deze rubriek zijn onderschat voor een bedrag gelijk aan de munten en biljetten van de Schatkist, die in het bezit zijn van de overwegend geldscheppende instellingen andere dan de NBB.

⁵ Exclusief het creditsaldo van het Rentenfonds bij de NBB., welke opgenomen is in C. 3. c).

⁶ Nieuwe reeks.

a) Nationale Bank van België — Activa — Maandelijke cijfers

(mijarden franken)

	31-10-90	30-11-90	31-12-90	31-1-91	28-2-91	31-3-91	30-4-91	31-5-91	30-6-91	31-7-91	31-8-91	30-9-91	31-10-91
A. Vorderingen op het buitenland :													
1. Goud	51,5	51,5	51,5	363,7 ⁵	363,7	363,7	363,7	363,7	363,7	363,7	363,7	363,7	363,7
2. IMF : — Deelneming	15,3	15,3	15,9	15,0	15,0	17,2	16,5	16,9	16,9	16,9	16,3	16,3	16,3
— Leningen	0,0	0,0	0,0	0,0	0,0	0,0	0,0	0,0	0,0	0,0	0,0	0,0	0,0
— Bijzondere trekkingsrechten	19,4	19,2	19,1	18,9	18,8	18,4	18,4	18,8	18,4	17,6	17,7	17,7	17,3
— Andere	4,9	4,9	4,9	4,4	4,4	4,4	4,4	4,4	4,4	4,4	4,4	4,4	4,4
3. Ecu's	109,1	109,1	109,1	105,4	105,4	105,4	106,3	106,3	106,3	113,9	113,9	113,9	111,3
4. Internationale akkoorden	3,4	3,4	3,4	3,5	3,5	3,5	3,5	3,2	3,2	3,2	3,1	3,2	3,1
5. EFMS	0,0	0,0	0,0	0,0	0,0	0,0	0,0	0,0	0,0	0,0	0,0	0,0	0,0
6. EEG : Financiële bijstand op middellange termijn	—	—	—	—	—	—	—	—	—	—	—	—	—
7. Obligaties	0,0	0,0	0,0	0,0	0,0	0,0	0,0	0,0	0,0	0,0	0,0	0,0	0,0
8. Uitvoeraccepten in Belgische frank	15,4	16,7	15,4	15,1	17,0	16,9	9,6	5,3	5,1	6,7	7,1	5,7	6,7
9. Andere : a) in buitenlandse valuta's	231,8	234,3	236,1	223,1	231,5	223,9	224,4	226,6	226,5	226,4	228,1	228,1	231,3
b) in Belgische frank	0,0	0,0	0,0	17,0	7,3	18,2	17,8	17,6	21,5	24,2	10,1	8,5	36,8
Totaal van de vorderingen op het buitenland	450,7	454,4	455,3	766,1	766,6	771,6	764,7	762,8	766,1	777,1	764,5	761,5	791,0
B. Vorderingen op de nationale overwegend geldscheppende instellingen :													
1. Munten en biljetten	1,0	1,0	0,9	1,0	1,0	0,9	0,8	0,8	0,8	0,9	0,8	0,8	0,9
2. Andere : a) op de NBB :													
— monetaire reserve	—	—	—	—	—	—	—	—	—	—	—	—	—
— andere	—	—	—	—	—	—	—	—	—	—	—	—	—
b) op de overheidsinstellingen	2,3	2,3	2,6	13,8	3,3	17,7	7,0	22,8	23,2	11,6	19,3	18,6	6,2
c) op de depositobanken	3,0	0,0	0,0	33,5	54,2	40,8	57,4	48,8	57,6	42,8	43,9	46,0	28,5
C. Vorderingen op de andere nationale sectoren :													
1. Op de Staat ¹ :													
a) voor ten hoogste een jaar	37,0	37,0	37,0	0,0	0,0	0,0	0,0	0,0	0,0	0,0	0,0	0,0	0,0
b) voor meer dan een jaar :													
— obligaties verkrijgbaar door elke belegger	29,1	29,1	29,1	29,6	29,6	29,6	29,6	29,6	29,6	29,6	29,6	29,6	29,6
— andere	37,2	37,2	37,2	34,0	26,0	19,6	17,5	19,2	19,5	17,7	15,5	24,3	11,8
2. Op de andere overheden ² :													
a) voor ten hoogste een jaar	—	—	—	—	—	—	—	—	—	—	—	—	—
b) voor meer dan een jaar :													
— obligaties verkrijgbaar door elke belegger	0,6	0,6	0,6	3,0	3,0	3,0	3,0	3,0	3,0	3,0	3,0	3,0	3,0
— andere	—	—	—	—	—	—	—	—	—	—	—	—	—
3. Op de bedrijven ³ en particulieren :													
a) bankaccepten	0,9	1,0	0,8	0,1	0,4	0,5	0,6	0,5	0,6	0,5	* 0,0	* 0,0	* 0,0
b) handelspapier	12,3	17,6	14,1	4,3	9,5	11,7	9,1	12,0	8,3	12,5	* 21,8	* 13,4	* 15,8
c) voorschotten	0,0	0,0	0,0	0,0	0,1	0,7	0,0	0,5	0,7	0,1	0,0	0,2	0,1
d) andere vorderingen voor ten hoogste een jaar	—	—	—	—	—	—	—	—	—	—	—	—	—
e) andere vorderingen voor meer dan een jaar :													
— obligaties verkrijgbaar door elke belegger	0,0	0,0	0,0	0,0	0,0	0,0	0,0	0,0	0,0	0,0	0,0	0,0	0,0
— andere	—	—	—	—	—	—	—	—	—	—	—	—	—
4. Op het Rentenfonds : voor ten hoogste een jaar :													
a) voorschotten van de NBB voor de financiering van schatkistcertificaten	20,4	18,9	36,7	0,0	0,0	0,0	0,0	0,0	0,0	0,0	0,0	0,0	0,0
b) overige	0,0	0,0	0,0	0,0	0,0	0,0	0,0	0,0	0,0	0,0	0,0	0,0	0,0
5. Op de andere financiële instellingen ⁴ :													
a) voor ten hoogste een jaar :													
— kasbons verkrijgbaar door elke belegger	0,0	0,0	0,0	0,0	0,0	0,0	0,0	0,0	0,0	0,0	0,0	0,0	0,0
— andere	0,0	0,1	3,3	13,8	8,0	8,1	13,8	15,4	14,7	16,8	15,0	13,9	19,4
b) voor meer dan een jaar :													
— kasbons en oblig. verkrijgbaar door elke belegger	0,0	0,0	0,0	0,4	0,4	0,4	0,4	0,4	0,4	0,4	0,4	0,4	0,4
— andere	—	—	—	—	—	—	—	—	—	—	—	—	—
D. Andere	67,4	67,6	64,9	15,5	13,7	15,4	17,6	17,1	18,4	19,8	* 18,9	* 19,4	* 20,3
TOTAAL DER ACTIVA ...	662,0	667,0	682,7	915,2	915,6	920,1	921,6	932,9	942,9	932,7	932,8	931,0	927,0

¹ Inclusief de indirecte Staatsschuld.

² Inclusief de instellingen van de sociale verzekering.

³ Privé-bedrijven die geen financiële instellingen zijn, overheidsbedrijven, instellingen voor verzekering op het leven en tegen arbeidsongevallen, en pensioenfondsen.

⁴ Spaarbanken, hypotheek- en kapitalisatiemaatschappijen, kredietinstellingen van de overheidssector.

⁵ Nieuwe reeks.

a) Nationale Bank van België — Passiva — Maandelijks cijfers

(miljarden franken)

	31-10-90	30-11-90	31-12-90	31-1-91	28-2-91	31-3-91	30-4-91	31-5-91	30-6-91	31-7-91	31-8-91	30-9-91	31-10-91
A. Verbintenissen tegenover het buitenland :													
1. Tegenover het IMF	0,2	0,2	0,2	0,2	0,2	0,2	0,2	0,2	0,2	0,2	0,3	0,3	0,3
2. Tegenover het EFMS	—	—	—	—	—	—	—	—	—	—	—	—	—
3. Andere :													
a) in buitenlandse valuta's	0,0	0,0	0,0	0,0	0,0	0,0	0,0	0,0	0,0	0,0	0,0	0,0	0,0
b) in Belgische frank ¹	6,4	7,7	8,3	6,3	8,9	9,5	10,9	8,9	6,8	7,3	7,5	10,2	7,1
c) monetaire reserve : Groothertogdom Luxemburg	—	—	—	—	—	—	—	—	—	—	—	—	—
Totaal der verbintenissen tegenover het buitenland	6,7	7,9	8,5	6,5	9,2	9,8	11,2	9,1	7,1	7,6	7,8	10,4	7,4
B. Verbintenissen tegenover de nationale overwegend geldscheppende instellingen :													
1. Munten en biljetten ²	16,0	15,8	19,9	13,2	14,7	16,1	16,5	16,3	18,1	15,3	15,2	* 15,4	* 15,4
2. Andere :													
a) tegenover de NBB	—	—	—	—	—	—	—	—	—	—	—	—	—
b) tegenover de overheidsinstellingen	0,0	0,0	0,0	0,0	0,0	0,0	0,0	0,0	0,0	0,0	0,0	* 0,0	* 0,0
c) tegenover de depositobanken :													
— monetaire reserve	—	—	—	—	—	—	—	—	—	—	—	—	—
— kasbons en obligaties	—	—	—	—	—	—	—	—	—	—	—	—	—
— andere	0,0	0,0	0,1	0,1	0,0	0,0	0,0	0,0	0,0	0,0	0,0	0,0	0,0
C. Verbintenissen tegenover de andere nationale sectoren :													
1. Geldhoeveelheid :													
a) monetaire kasmiddelen in het bezit van de bedrijven ³ en particulieren :													
— chartaal geld ⁴	397,6	399,2	408,6	394,7	394,8	401,9	399,9	412,3	427,1	408,6	408,3	*406,3	*406,9
— giraal geld ⁵	0,2	0,2	0,3	0,1	0,2	0,2	0,1	0,1	0,3	0,3	0,3	0,2	0,1
b) giraal geld in het bezit van de overheid	0,1	0,1	0,1	0,1	0,2	0,1	0,1	0,2	0,2	0,2	0,2	0,2	0,2
2. Andere verbintenissen tegenover de bedrijven en particulieren :													
a) in Belgische frank :													
— voor ten hoogste een jaar :													
— deposito's op gewone boekjes	—	—	—	—	—	—	—	—	—	—	—	—	—
— andere deposito's	—	—	—	—	—	—	—	—	—	—	—	—	—
— voor meer dan een jaar :													
— deposito's	—	—	—	—	—	—	—	—	—	—	—	—	—
— kasbons en obligaties	—	—	—	—	—	—	—	—	—	—	—	—	—
b) in buitenlandse valuta's : deposito's voor ten hoogste een jaar	—	—	—	—	—	—	—	—	—	—	—	—	—
3. Andere verbintenissen :													
a) tegenover de Schatkist	0,0	0,0	0,0	0,1	0,0	0,0	0,3	0,0	0,0	0,0	0,0	0,0	0,0
b) tegenover de andere overheden : voor ten hoogste een jaar (termijndeposito's)	—	—	—	—	—	—	—	—	—	—	—	—	—
c) tegenover de financiële instellingen :													
— het Rentenfonds	0,0	0,0	0,0	0,0	0,0	0,0	0,0	0,0	0,0	0,0	0,0	0,0	0,0
— instel. voor verzekering op het leven en tegen arbeidsongev., pensioenfondsen : mon. reserve	—	—	—	—	—	—	—	—	—	—	—	—	—
— de andere financiële instellingen :													
— monetaire reserve	—	—	—	—	—	—	—	—	—	—	—	—	—
— andere	—	—	—	14,4	8,0	7,2	5,7	4,0	2,7	3,9	1,9	2,3	1,6
D. Andere	241,4	243,7	245,2	486,0 ⁶	488,6	484,8	487,9	490,9	487,4	496,8	499,2	496,2	495,2
TOTAAL DER PASSIVA	662,0	667,0	682,7	915,2	915,6	920,1	921,6	932,9	942,9	932,7	932,8	931,0	927,0

¹ Inclusief de verbintenissen in Belgische frank tegenover de internationale instellingen andere dan het IMF.

² Inclusief de munten en biljetten van de Schatkist in het bezit van de overwegend geldscheppende instellingen andere dan de NBB.

³ Privé-bedrijven andere dan overwegend geldscheppende, financiële instellingen van de overheidssector die geen overwegend geldscheppende instellingen zijn, en overheidsbedrijven.

⁴ De cijfers van deze rubriek zijn onderschat voor een bedrag gelijk aan de munten en biljetten van de Schatkist, die in het bezit zijn van de overwegend geldscheppende instellingen andere dan de NBB.

⁵ Exclusief het creditsaldo van het Rentenfonds bij de NBB, welke opgenomen is in C. 3. c).

⁶ Nieuwe reeks.

b) Geldscheppende overheidsinstellingen — Activa¹ — Jaarlijkse en driemaandelijke cijfers

(miljarden franken)

	31-12-82	31-12-83	31-12-84	31-12-85	31-12-86	31-12-87	31-12-88	31-3-89	30-6-89	30-9-89	31-12-89	31-3-90	30-6-90	30-9-90	31-12-90
A. Vorderingen op het buitenland :															
1. Goud	—	—	—	—	—	—	—	—	—	—	—	—	—	—	—
2. IMF : — Deelneming	—	—	—	—	—	—	—	—	—	—	—	—	—	—	—
— Leningen	—	—	—	—	—	—	—	—	—	—	—	—	—	—	—
— Bijzondere trekkingsrechten	—	—	—	—	—	—	—	—	—	—	—	—	—	—	—
— Andere	—	—	—	—	—	—	—	—	—	—	—	—	—	—	—
3. Ecu's	—	—	—	—	—	—	—	—	—	—	—	—	—	—	—
4. Internationale akkoorden	—	—	—	—	—	—	—	—	—	—	—	—	—	—	—
5. EFMS	—	—	—	—	—	—	—	—	—	—	—	—	—	—	—
6. EEG : Financiële bijstand op middellange termijn	—	—	—	—	—	—	—	—	—	—	—	—	—	—	—
7. Obligaties	—	—	—	—	—	—	—	—	—	—	—	—	—	—	—
8. Uitvoeraccepten in Belgische frank	0,4	4,7	2,0	2,1	0,8	0,0	0,0	0,2	3,7	3,0	0,0	2,4	0,0	0,0	0,0
9. Andere : a) in buitenlandse valuta's	—	—	—	—	—	—	—	—	—	—	—	—	—	—	—
b) in Belgische frank	0,0	0,1	0,0	0,1	0,4	0,0	0,0	0,0	0,1	0,3	0,0	0,0	0,0	0,0	0,0
Totaal van de vorderingen op het buitenland	0,4	4,8	2,0	2,2	1,2	0,0	0,0	0,2	3,8	3,3	0,0	2,4	0,0	0,0	0,0
B. Vorderingen op de nationale overwegend geldscheppende instellingen :															
1. Munten en biljetten	1,8	1,6	1,9	2,0	2,2	2,2	2,4	2,1	2,4	2,3	2,9	2,3	2,3	3,1	2,2
2. Andere : a) op de NBB :															
— monetaire reserve	—	—	—	—	—	—	—	—	—	—	—	—	—	—	—
— andere	0,0	0,0	0,0	0,0	0,0	0,0	0,0	0,0	0,0	0,0	0,0	0,0	0,0	0,0	0,0
b) op de overheidsinstellingen	2,2	3,0	1,3	1,5	4,9	3,3	0,7	2,3	4,1	0,3	1,0	0,0	0,0	0,1	0,1
c) op de depositobanken	4,1	0,2	3,4	1,1	6,8	7,4	1,8	4,3	0,8	0,5	3,9	0,8	2,2	1,9	4,2
C. Vorderingen op de andere nationale sectoren :															
1. Op de Staat ² :															
a) voor ten hoogste een jaar	86,8	84,3	70,6	83,6	94,6	91,1	93,4	107,4	114,3	108,6	107,1	116,5	115,1	114,1	101,5
b) voor meer dan een jaar :															
— obligaties verkrijgbaar door elke belegger	14,5	15,0	14,9	15,0	15,0	14,7	14,6	14,4	14,4	14,4	14,2	14,1	14,1	14,1	14,1
— andere	—	—	—	—	—	—	—	—	—	—	—	—	—	—	—
2. Op de andere overheden ³ :															
a) voor ten hoogste een jaar	39,2	42,4	41,2 ⁶	47,1	45,7	51,7	64,6	59,7	54,1	54,1	72,8	67,3	70,9	63,4	91,3
b) voor meer dan een jaar :															
— obligaties verkrijgbaar door elke belegger	0,1	0,0	0,0	0,0	0,0	0,0	0,0	0,0	0,0	0,0	0,0	0,0	0,0	0,0	0,0
— andere	—	—	—	—	—	—	—	—	—	—	—	—	—	—	—
3. Op de bedrijven ⁴ en particulieren :															
a) bankaccepten	0,1	0,0	0,3	0,4	0,0	0,0	0,0	0,0	0,7	0,2	0,0	0,2	0,0	0,0	0,0
b) handelspapier	0,8	0,6	0,3	2,7	0,3	0,0	0,0	0,1	3,1	2,5	0,0	1,4	0,0	0,0	0,0
c) voorschotten	—	—	—	—	—	—	—	—	—	—	—	—	—	—	—
d) andere vorderingen voor ten hoogste een jaar	—	—	—	—	—	—	—	—	—	—	—	—	—	—	—
e) andere vorderingen voor meer dan een jaar :															
— obligaties verkrijgbaar door elke belegger	0,5	0,3	0,2	0,2	0,0	0,0	0,0	0,0	0,0	0,0	0,0	0,0	0,0	0,0	0,0
— andere	—	—	—	—	—	—	—	—	—	—	—	—	—	—	—
4. Op het Rentenfonds : voor ten hoogste een jaar :															
a) voorschotten van de NBB voor de financiering van schatkistcertificaten	—	—	—	—	—	—	—	—	—	—	—	—	—	—	—
b) overige	0,0	0,0	0,0	0,4	2,7	0,8	5,5	0,0	0,0	0,0	1,4	0,0	0,0	0,4	0,9
5. Op de andere financiële instellingen ⁵ :															
a) voor ten hoogste een jaar :															
— kasbons verkrijgbaar door elke belegger	—	—	—	—	—	—	—	—	—	—	—	—	—	—	—
— andere	0,3	0,0	0,7	0,2	0,0	0,9	0,0	1,9	0,2	0,5	0,0	0,2	0,0	0,3	0,1
b) voor meer dan een jaar :															
— kasbons en oblig. verkrijgbaar door elke belegger	—	—	—	—	—	—	—	—	—	—	—	—	—	—	—
— andere	0,0	0,0	0,0	0,0	0,0	0,0	0,0	0,0	0,0	0,0	0,0	0,0	0,0	0,0	0,0
D. Andere	13,3	13,9	11,8	11,3	15,3	16,6	14,5	16,0	14,1	16,7	16,4	26,5	25,4	25,4	17,7
TOTAAL DER ACTIVA ...	164,1	166,1	148,6⁶	167,7	188,7	188,8	197,5	208,2	212,0	203,2	219,5	231,8	230,1	222,7	232,1

¹ BPC, Muntfonds (activa op korte term. en oblig.), Gemeentekrediet van België (activa die de tegenwaarde vormen van de direct opdraagbare passiva), HWI (alleen de activa gefinancierd met middelen opgenomen bij de overwegend geldscheppende instellingen). Wat betreft het Muntfonds is de tegenwaarde van het overschot van de getelde passiva op de getelde activa opgenomen in de rubriek D. « Andere ».

² Inclusief de indirecte Staatsschuld.

³ Inclusief de instellingen van de sociale verzekering.

⁴ Privé-bedrijven die geen financiële instellingen zijn, overheidsbedrijven, instellingen voor verzekering op het leven en tegen arbeidsongevallen, en pensioenfondsen.

⁵ Spaarbanken, hypotheek- en kapitalisatiemaatschappijen, kredietinstellingen van de overheidssector.

⁶ Nieuwe reeks. De afwijking tussen de oude en de nieuwe reeks is toe te schrijven aan een wijziging in de boekhouding van het Gemeentekrediet van België betreffende de lokale overheid.

b) Geldscheppende overheidsinstellingen — Passiva¹ — Jaarlijkse en driemaandelijke cijfers

(miljarden franken)

	31-12-82	31-12-83	31-12-84	31-12-85	31-12-86	31-12-87	31-12-88	31-3-89	30-6-89	30-9-89	31-12-89	31-3-90	30-6-90	30-9-90	31-12-90
A. Verbintenissen tegenover het buitenland :															
1. Tegenover het IMF	—	—	—	—	—	—	—	—	—	—	—	—	—	—	—
2. Tegenover het EFMS	—	—	—	—	—	—	—	—	—	—	—	—	—	—	—
3. Andere :															
a) in buitenlandse valuta's	—	—	—	—	—	—	—	—	—	—	—	—	—	—	—
b) in Belgische frank	0,3	0,2	0,0	0,0	0,0	0,0	0,0	0,0	0,0	0,0	0,0	0,0	0,0	0,0	0,0
c) monetaire reserve : Groothertogdom Luxemburg ..	—	—	—	—	—	—	—	—	—	—	—	—	—	—	—
Totaal der verbintenissen tegenover het buitenland ..	0,3	0,2	0,0	0,0	0,0	0,0	0,0	0,0	0,0	0,0	0,0	0,0	0,0	0,0	0,0
B. Verbintenissen tegenover de nationale overwegend geldscheppende instellingen :															
1. Munten en biljetten ²	0,8	0,9	0,7	1,0	1,0	1,5	0,7	0,9	0,8	0,9	0,7	0,8	0,7	1,0	0,9
2. Andere :															
a) tegenover de NBB	4,4	4,6	4,3	4,5	4,4	3,7	3,6	3,0	2,5	2,5	3,0	2,9	2,4	2,6	2,6
b) tegenover de overheidsinstellingen	2,2	3,0	1,4	1,5	4,9	3,3	0,7	2,3	4,1	0,3	1,0	0,0	0,0	0,1	0,1
c) tegenover de depositobanken :															
— monetaire reserve	—	—	—	—	—	—	—	—	—	—	—	—	—	—	—
— kasbons en obligaties	—	—	—	—	—	—	—	—	—	—	—	—	—	—	—
— andere	5,8	5,6	6,8	6,7	10,7	8,6	7,6	7,3	9,2	7,3	5,6	5,2	2,5	4,1	5,4
C. Verbintenissen tegenover de andere nationale sectoren :															
1. Geldhoeveelheid :															
a) monetaire kasmiddelen in het bezit van de bedrijven ³ en particulieren :															
— chartaal geld ⁴	15,4	15,5	15,6	14,4	15,1	14,7	15,4	15,3	16,1	16,3	16,3	16,3	16,9	17,3	17,8
— giraal geld	97,3	96,2	90,3	105,6	116,1	113,9	117,5	131,0	143,4	137,5	141,0	151,3	156,4	148,4	142,3
b) giraal geld in het bezit van de overheid	37,9	40,1	29,5 ⁵	34,0	36,5	43,1	51,9	48,3	35,7	38,5	52,1	55,2	50,8	49,4	63,1
2. Andere verbintenissen tegenover de bedrijven en particulieren :															
a) in Belgische frank :															
— voor ten hoogste een jaar :															
— deposito's op gewone boekjes	—	—	—	—	—	—	—	—	—	—	—	—	—	—	—
— andere deposito's	—	—	—	—	—	—	—	—	—	—	—	—	—	—	—
— voor meer dan een jaar :															
— deposito's	—	—	—	—	—	—	—	—	—	—	—	—	—	—	—
— kasbons en obligaties	—	—	—	—	—	—	—	—	—	—	—	—	—	—	—
b) in buitenlandse valuta's : deposito's voor ten hoogste een jaar	—	—	—	—	—	—	—	—	—	—	—	—	—	—	—
3. Andere verbintenissen :															
a) tegenover de Schatkist	—	—	—	—	—	—	—	—	—	—	—	—	—	—	—
b) tegenover de andere overheden : voor ten hoogste een jaar (termijndeposito's)	—	—	—	—	—	—	—	—	—	—	—	—	—	—	—
c) tegenover de financiële instellingen :															
— het Rentenfonds	0,0	0,0	0,0	0,0	0,0	0,0	0,0	0,0	0,0	0,0	0,0	0,0	0,0	0,0	0,0
— instel. voor verzekering op het leven en tegen arbeidsongev., pensioenfondsen : mon. reserve ..	—	—	—	—	—	—	—	—	—	—	—	—	—	—	—
— de andere financiële instellingen :															
— monetaire reserve	—	—	—	—	—	—	—	—	—	—	—	—	—	—	—
— andere	—	—	—	—	—	0,0	0,0	0,0	0,1	0,0	0,0	0,0	0,0	0,0	0,0
D. Andere	0,0	0,0	0,0	0,0	0,0	0,0	0,0	0,0	0,0	0,0	0,0	0,0	0,4	0,0	0,0
TOTAAL DER PASSIVA ...	164,1	166,1	1148,6⁵	167,7	188,7	188,8	197,5	208,2	212,0	203,2	219,5	231,8	230,1	222,8	232,2

¹ BPC, Muntfonds (munten en biljetten), Gemeentekrediet van België (direct opvraagbare passiva), HWI (alleen de passiva t.o.v. overwegend geldscheppende instellingen).

² Alleen de munten en biljetten van de Schatkist in het bezit van de NBB.

³ Privé-bedrijven andere dan overwegend geldscheppende, financiële instellingen van de overheidssector die geen overwegend geldscheppende instellingen zijn, en overheidsbedrijven.

⁴ De cijfers van deze rubriek zijn overschat voor een bedrag gelijk aan de munten en biljetten van de Schatkist, die in het bezit zijn van de overwegend geldscheppende instellingen andere dan de NBB.

⁵ Nieuwe reeks. De afwijking tussen de oude en de nieuwe reeks is toe te schrijven aan een wijziging in de boekhouding van het Gemeentekrediet van België betreffende de lokale overheid.

c) Depositobanken — Activa — Jaarlijkse en driemaandelijke cijfers

(miljarden franken)

	31-12-82	31-12-83	31-12-84	31-12-85	31-12-86	31-12-87	31-12-88	31-3-89	30-6-89	30-9-89	31-12-89	31-3-90	30-6-90	30-9-90	31-12-90
A. Vorderingen op het buitenland :															
1. Goud	—	—	—	—	—	—	—	—	—	—	—	—	—	—	—
2. IMF :															
— Deelneming	—	—	—	—	—	—	—	—	—	—	—	—	—	—	—
— Leningen	—	—	—	—	—	—	—	—	—	—	—	—	—	—	—
— Bijzondere trekkingsrechten	—	—	—	—	—	—	—	—	—	—	—	—	—	—	—
— Andere	—	—	—	—	—	—	—	—	—	—	—	—	—	—	—
3. Ecu's	—	—	—	—	—	—	—	—	—	—	—	—	—	—	—
4. Internationale akkoorden	—	—	—	—	—	—	—	—	—	—	—	—	—	—	—
5. EFMS	—	—	—	—	—	—	—	—	—	—	—	—	—	—	—
6. EEG : Financ. bijstand op middellange termijn	—	—	—	—	—	—	—	—	—	—	—	—	—	—	—
7. Obligaties	75,0	139,3	245,1	335,3	436,2	439,4	507,0	530,2	529,6	548,6	516,0	526,4	546,6	568,1	602,7
8. Uitvoeraccepten in Belgische frank	17,8	16,4	30,5	19,2	21,3	15,9	16,8	16,3	16,1	15,7	15,4	15,8	15,3	17,6	16,5
9. Andere : a) in buitenlandse valuta's	2.852,1	3.360,3	4.049,9	4.090,2	4.056,3	4.226,1	4.797,6	5.226,9	5.449,4	5.115,9	5.021,4	4.966,7	4.964,0	4.704,8	5.014,3
b) in Belgische frank	140,0	167,5	191,5	220,2	251,6	262,5	294,2	325,1	297,4	312,4	330,4	312,1	324,3	328,7	316,1
Totaal van de vorderingen op het buitenland	3.084,9	3.683,5	4.517,0	4.664,9	4.765,4	4.943,9	5.615,7	6.098,5	6.292,6	5.992,6	5.883,2	5.821,0	5.850,2	5.619,3	5.949,6
B. Vorderingen op de nationale overwegend geldscheppende instellingen :															
1. Munten en biljetten	10,8	11,0	14,4	12,8	12,4	12,8	13,1	11,5	12,9	12,1	17,1	12,2	14,0	12,8	17,7
2. Andere : a) op de NBB :															
— monetaire reserve	—	—	—	—	—	—	—	—	—	—	—	—	—	—	—
— andere	0,4	0,3	0,5	0,4	0,2	0,2	0,2	0,0	0,1	0,1	0,2	0,0	0,1	0,0	0,1
b) op de overheidsinstellingen	5,8	5,6	6,8	6,8	10,7	8,6	7,6	7,3	9,2	7,3	5,6	5,2	2,5	4,1	5,4
c) op de depositobanken	399,5	469,5	437,1	517,2	466,5	544,3	569,4	635,0	642,5	637,6	604,4	648,7	893,5	845,5	880,4
C. Vorderingen op de andere nationale sectoren :															
1. Op de Staat ¹ :															
a) voor ten hoogste een jaar	337,4	481,1	482,2	553,3	745,1	781,1	783,1	998,9	1.002,6	1.035,4	875,5	1.097,4	1.065,2	1.062,7	925,3
b) voor meer dan een jaar :															
— obligaties verkrijgbaar door elke belegger	392,5	482,3	499,2	615,1	642,2	740,9	812,9	802,0	816,8	846,0	813,7	810,2	852,3	* 871,3	* 905,6
— andere	113,8	155,9	249,1	266,6	170,9	133,8	115,7	115,5	119,7	122,8	122,3	112,8	105,0	* 119,2	* 120,6
2. Op de andere overheden ² :															
a) voor ten hoogste een jaar	24,1	23,3	25,6	39,4	51,5	54,3	59,8	59,4	62,6	66,2	64,5	78,0	83,6	79,2	88,8
b) voor meer dan een jaar :															
— obligaties verkrijgbaar door elke belegger	20,0	10,0	18,9	23,1	21,3	27,6	28,9	27,8	28,7	29,5	28,4	29,2	28,9	* 30,0	* 28,8
— andere	62,4	73,9	96,8	72,6	82,5	71,6	75,1	72,0	70,6	64,5	63,7	73,7	72,6	* 59,7	* 57,4
3. Op de bedrijven ³ en particulieren :															
a) bankaccepten	16,6	13,5	17,8	15,5	14,0	13,1	11,6	11,3	9,2	11,3	11,5	11,2	10,5	7,4	7,1
b) handelspapier	160,6	167,0	201,1	191,2	220,3	173,9	172,5	160,5	167,4	158,7	164,6	154,4	160,0	149,0	150,6
c) voorschotten	821,1	863,0	904,9	966,5	1.057,7	1.257,0	1.539,5	1.605,6	1.790,0	1.926,1	1.997,0	1.915,3	2.003,3	2.092,1	2.140,4
d) andere vorder. voor ten hoogste een jaar	2,3	0,0	0,0	0,3	0,6	0,0	0,0	0,6	0,0	0,0	0,0	0,0	0,0	0,0	0,0
e) andere vorder. voor meer dan een jaar :															
— obligaties verkrijgbaar door elke belegger	17,0	23,3	23,2	18,6	19,3	18,9	16,5	16,7	16,2	17,3	16,2	16,0	16,5	* 16,8	* 10,8
— andere	31,7	34,5	34,0	30,2	30,5	30,9	29,4	31,4	29,0	31,0	31,5	29,6	29,1	* 28,1	* 29,1
4. Op het Rentenf. : voor ten hoogste een jaar :															
a) voorschotten van de NBB voor de financiering van schatkistcertificaten	—	—	—	—	—	—	—	—	—	—	—	—	—	—	—
b) overige	10,0	2,6	21,1	16,8	16,1	25,0	19,9	21,7	16,8	14,7	20,8	13,8	35,4	21,4	44,5
5. Op de andere financiële instellingen ⁴ :															
a) voor ten hoogste een jaar :															
— kasbons verkrijgbaar door elke belegger	0,0	0,0	0,0	0,0	0,0	0,0	0,0	0,0	0,0	0,0	0,0	0,0	0,0	0,0	0,0
— andere	73,9	96,4	98,6	129,4	168,9	256,9	183,4	193,6	178,4	155,1	187,4	176,7	142,7	163,8	172,6
b) voor meer dan een jaar :															
— kasbons en obligaties verkrijgbaar door elke belegger	75,4	64,8	56,3	65,9	61,4	62,6	77,0	70,5	75,9	79,0	75,5	75,8	67,1	* 71,4	* 70,0
— andere	40,9	51,8	60,1	61,6	69,2	71,1	71,9	72,5	66,0	63,7	63,6	55,7	49,6	* 48,2	* 44,1
D. Andere	377,4	438,5	544,0	588,8	619,7	625,4	751,0	771,6	756,5	799,7	804,9	827,7	790,1	* 784,1	* 842,1
TOTAAL DER ACTIVA ...	6.078,5	7.151,8	8.308,7	8.857,0	9.246,6	9.854,0	10.954,2	11.783,9	12.164,0	12.070,7	11.851,5	11.964,6	12.272,2	12.086,0	12.491,4

¹ Inclusief de indirecte staatsschuld.

² Inclusief de instellingen van de sociale verzekering.

³ Privé-bedrijven die geen financiële instellingen zijn, overheidsbedrijven, instellingen voor verzekering op het leven en tegen arbeidsongevallen, en pensioenfondsen.

⁴ Spaarbanken, hypotheek- en kapitalisatiemaatschappijen, kredietinstellingen van de overheidssector.

c) Depositobanken — Passiva — Jaarlijkse en driemaandelijke cijfers

(miljarden franken)

	31-12-82	31-12-83	31-12-84	31-12-85	31-12-86	31-12-87	31-12-88	31-3-89	30-6-89	30-9-89	31-12-89	31-3-90	30-6-90	30-9-90	31-12-90
A. Verbintenissen tegenover het buitenland :															
1. Tegenover het IMF	—	—	—	—	—	—	—	—	—	—	—	—	—	—	—
2. Tegenover het EFMS	—	—	—	—	—	—	—	—	—	—	—	—	—	—	—
3. Andere :															
a) in buitenlandse valuta's	3.316,8	4.093,4	4.989,5	5.155,9	5.297,0	5.507,2	6.235,9	6.786,9	6.928,3	6.737,0	6.445,4	6.352,8	6.321,7	6.074,0	6.378,8
b) in Belgische frank ¹	360,5	368,7	459,1	531,0	555,9	619,2	726,4	802,1	857,7	892,1	904,2	944,0	1.055,4	1.092,2	1.050,4
c) monetaire reserve : Grootherzogdom Lux. .	—	—	—	—	—	—	—	—	—	—	—	—	—	—	—
Totaal der verbint. tegenover het buitenland .	3.677,3	4.462,1	5.448,6	5.686,9	5.852,9	6.126,4	6.962,3	7.589,0	7.786,0	7.629,1	7.349,6	7.296,8	7.377,2	7.166,1	7.429,2
B. Verbintenissen tegenover de nationale overwegend geldscheppende instellingen :															
1. Munten en biljetten	—	—	—	—	—	—	—	—	—	—	—	—	—	—	—
2. Andere :															
a) tegenover de NBB	0,0	0,0	2,2	0,7	0,0	0,0	0,0	11,2	21,9	4,2	0,0	2,5	5,2	0,0	0,0
b) tegenover de overheidsinstellingen	4,1	0,2	3,4	1,2	6,8	7,4	1,8	4,3	0,8	0,5	3,9	0,8	2,2	1,9	4,2
c) tegenover de depositobanken :															
— monetaire reserve	—	—	—	—	—	—	—	—	—	—	—	—	—	—	—
— kasbons en obligaties	0,4	0,7	0,8	0,7	0,7	1,0	1,2	1,2	1,7	1,7	1,3	1,3	1,3	1,3	1,3
— andere	399,1	468,8	436,3	516,4	465,9	543,3	568,2	633,9	640,8	635,9	603,1	647,3	892,1	844,2	879,1
C. Verbint. tegenover de andere nationale sect. :															
1. Geldhoeveelheid :															
a) monetaire kasmiddelen in het bezit van de bedrijven ² en particulieren :															
— chartaal geld	—	—	—	—	—	—	—	—	—	—	—	—	—	—	—
— giraal geld	334,6	393,7	392,9	427,6	468,4	502,6	545,1	532,6	591,5	519,0	574,9	555,2	601,2	525,2	584,8
b) giraal geld in het bezit van de overheid ..	1,1	1,2	2,1	2,2	3,7	5,3	6,8	6,6	6,1	6,0	6,7	6,0	6,3	6,6	6,3
2. Andere verbintenissen tegenover de bedrijven en particulieren ³ :															
a) in Belgische frank :															
— voor ten hoogste een jaar :															
— deposito's op gewone boekjes	384,5	423,7	462,7	532,2	607,3	690,6	766,6	784,1	790,4	836,1	862,3	796,9	744,1	728,1	757,5
— andere deposito's	404,5	431,5	467,2	484,0	565,3	622,7	611,4	689,0	645,6	691,3	692,8	858,6	848,2	906,5	920,9
— voor meer dan een jaar :															
— deposito's	25,4	31,6	32,5	37,0	38,4	45,2	37,3	32,2	29,2	35,3	35,5	40,4	39,4	34,4	39,6
— kasbons en obligaties	300,2	356,8	393,5	444,5	451,1	461,5	468,7	475,8	477,7	536,1	530,0	543,5	603,0	657,6	675,8
b) in buitenlandse valuta's : deposito's voor ten hoogste een jaar	125,8	128,6	137,8	123,6	113,3	130,2	151,2	161,5	185,6	192,3	189,9	223,9	204,6	195,0	175,0
3. Andere verbintenissen :															
a) tegenover de Schatkist	—	—	—	—	—	—	—	—	—	—	—	—	—	—	—
b) tegenover de andere overheden : voor ten hoogste een jaar (termijndeposito's)	0,3	0,3	0,3	0,8	0,8	1,0	0,2	0,2	0,2	0,2	0,2	0,2	0,2	0,2	0,2
c) tegenover de financiële instellingen :															
— het Rentenfonds	0,0	0,0	0,0	0,0	0,0	0,0	0,0	0,0	0,0	0,0	0,0	0,0	0,0	0,0	0,0
— instel. voor verzekering op het leven en tegen arbeidsongev., pensioenfondsen : mon. reserve	—	—	—	—	—	—	—	—	—	—	—	—	—	—	—
— de andere financiële instellingen :															
— monetaire reserve	—	—	—	—	—	—	—	—	—	—	—	—	—	—	—
— andere	13,0	15,8	11,6	19,9	22,3	37,4	69,2	79,6	74,4	85,4	62,2	52,9	45,4	73,0	60,9
D. Andere⁴	408,2	436,8	516,8	579,3	649,6	679,2	764,1	782,7	912,0	897,5	939,0	938,0	901,7	945,8	956,6
TOTAAL DER PASSIVA ...	6.078,5	7.151,8	8.308,7	8.857,0	9.246,6	9.854,0	10.954,2	11.783,9	12.164,0	12.070,7	11.851,5	11.964,6	12.272,2	12.086,0	12.491,4

¹ Inclusief de verbintenissen in Belgische frank tegenover de internationale instellingen gevestigd in de BLEU.

² Privé-bedrijven andere dan overwegend geldscheppende, financiële instellingen van de overheidssector die geen overwegend geldscheppende instellingen zijn, en overheidsbedrijven.

³ Inclusief de « andere verbintenissen » — in de vorm van deposito's, kasbons en obligaties — tegenover de financiële instellingen die geen overwegend geldscheppende instellingen zijn, en de « achtergestelde passiva » in de vorm van obligaties en leningen.

⁴ Verbintenissen andere dan in de vorm van deposito's, kasbons en obligaties en monetaire reserve (zie voetnoot ³).

d) Totaal der overwegend geldscheppende instellingen — Activa — Jaarlijkse en driemaandelijke cijfers

(miljarden franken)

	31-12-82	31-12-83	31-12-84	31-12-85	31-12-86	31-12-87	31-12-88	31-3-89	30-6-89	30-9-89	31-12-89	31-3-90	30-6-90	30-9-90	31-12-90	Kolom van tabel XIII-1 « Gezamenlijke balans van de overwegend geldscheppende instellingen » waarin de ruiterlijk begrepen is.
A. Vorderingen op het buitenland :																
1. Goud	58,2	58,2	58,2	58,2	58,2	57,3	57,3	50,4	51,8	51,7	51,5	51,5	51,5	51,5	51,5	
2. IMF : — Deelneming	14,6	23,7	25,0	22,8	22,4	19,1	16,8	15,6	16,7	15,8	16,6	15,6	16,0	15,3	15,9	
— Leningen	0,0	0,0	0,0	0,0	0,0	0,0	0,0	0,0	0,0	0,0	0,0	0,0	0,0	0,0	0,0	
— Bijzondere trekkingsrechten	32,7	19,4	22,1	16,0	13,6	24,0	20,3	20,3	22,0	21,7	20,6	21,0	19,0	19,6	19,1	
— Andere	2,3	2,4	0,8	2,5	5,9	4,4	3,2	3,2	4,9	4,9	4,9	4,9	4,9	4,9	4,9	
3. Ecu's	73,0	139,2	165,4	157,9	138,9	152,9	138,0	137,3	129,2	122,7	118,7	116,1	109,5	104,3	109,1	
4. Internationale akkoorden	1,1	1,3	1,6	1,4	2,4	2,3	2,5	2,9	2,5	3,0	2,5	2,9	2,5	3,4	3,4	
5. EFMS	0,0	0,0	0,0	0,0	0,0	0,0	0,0	0,0	0,0	0,0	0,0	0,0	0,0	0,0	0,0	
6. EEG : Financiële bijstand op middellange termijn	—	—	—	—	—	—	—	—	—	—	—	—	—	—	—	
7. Obligaties	75,0	139,3	245,1	335,3	436,2	439,4	507,0	530,2	529,6	548,6	516,0	526,4	546,6	568,1	602,7	
8. Uitvoeraccepten in Belgische frank	49,8	50,7	43,2	36,8	24,1	16,2	17,5	21,9	31,4	33,8	31,3	29,3	33,9	34,5	32,0	
9. Andere : a) in buitenlandse valuta's	2.901,5	3.407,8	4.089,9	4.119,6	4.091,0	4.337,1	4.954,3	5.440,8	5.650,2	5.334,4	5.243,2	5.194,9	5.223,1	4.942,6	5.250,3	
b) in Belgische frank	140,0	167,6	191,5	220,3	252,0	262,5	294,2	325,1	297,5	312,7	330,4	312,1	324,3	328,7	316,1	
Totaal van de vorderingen op het buitenland	3.348,2	4.009,6	4.842,8	4.970,8	5.044,7	5.315,2	6.011,2	6.547,9	6.735,8	6.449,3	6.335,6	6.274,6	6.331,2	6.072,9	6.404,9	(6)
B. Vorderingen op de nationale overwegend geldscheppende instellingen :																
1. Munten en biljetten	13,5	13,5	17,0	15,8	15,6	16,5	16,1	14,4	16,1	15,2	20,6	15,3	17,0	16,8	20,8	(1)
2. Andere : a) op de NBB :																
— monetaire reserve	—	—	—	—	—	—	—	—	—	—	—	—	—	—	—	
— andere	0,4	0,3	0,5	0,4	0,2	0,2	0,2	0,0	0,1	0,1	0,2	0,0	0,1	0,0	0,1	
b) op de overheidsinstellingen	12,4	13,2	12,5	12,7	20,0	15,7	12,0	12,6	15,9	10,1	9,5	8,2	5,4	6,7	8,1	
c) op de depositobanken	403,6	469,7	442,7	519,0	473,4	551,8	571,2	650,5	665,2	642,2	608,3	652,0	900,8	847,5	885,2	
C. Vorderingen op de andere nationale sectoren :																
1. Op de Staat ¹ :																
a) voor ten hoogste een jaar	461,2	602,4	589,8	673,9	876,8	909,2	913,5	1.143,3	1.153,9	1.180,9	1.019,6	1.251,0	1.217,4	1.213,8	1.063,8	(7)
b) voor meer dan een jaar :																
— obligaties verkrijgbaar door elke belegger	415,0	507,0	524,9	642,5	671,5	773,1	848,8	840,9	855,7	884,9	852,5	853,4	895,5	* 914,5	* 948,8	(7)
— andere	151,3	193,4	286,6	304,1	208,3	171,2	153,2	152,8	156,9	160,0	159,5	150,1	142,2	* 156,4	* 157,8	(7)
2. Op de andere overheden ² :																
a) voor ten hoogste een jaar	63,3	65,7	66,8 ⁵	86,5	97,1	105,9	124,4	119,0	116,7	120,3	137,3	145,3	154,5	142,6	180,0	(8)
b) voor meer dan een jaar :																
— obligaties verkrijgbaar door elke belegger	21,0	10,6	19,6	23,8	22,0	28,4	29,6	28,5	29,3	30,3	29,0	29,8	29,5	* 30,7	* 29,4	(8)
— andere	62,4	73,9	96,8	72,6	82,5	71,6	75,1	72,0	70,6	64,5	63,7	73,7	72,6	* 59,7	* 57,4	(8)
3. Op de bedrijven ³ en particulieren :																
a) bankaccepten	27,2	20,8	18,1	17,6	14,0	13,1	11,6	11,5	10,3	12,4	12,8	11,7	11,4	8,4	7,9	(9)
b) handelspapier	203,7	213,8	201,4	201,7	220,6	173,9	172,5	165,1	176,2	171,5	180,4	161,5	181,0	167,0	164,7	(9)
c) voorschotten	821,5	863,4	905,0	966,5	1.057,7	1.257,0	1.539,5	1.605,6	1.790,1	1.926,1	1.997,0	1.915,3	2.003,3	2.092,1	2.140,4	(9)
d) andere vorder. voor ten hoogste een jaar	2,3	0,0	0,0	0,3	0,6	0,0	0,0	0,6	0,0	0,0	0,0	0,0	0,0	0,0	0,0	(11)
e) andere vorderingen voor meer dan een jaar :																
— obligaties verkrijgbaar door elke belegger	17,7	23,8	23,6	18,8	19,3	18,9	16,5	16,7	16,2	17,3	16,2	16,0	16,6	* 16,8	* 10,8	(11)
— andere	31,7	34,5	34,0	30,2	30,5	30,9	29,4	31,4	29,0	31,0	31,5	29,6	29,1	* 28,1	* 29,1	(11)
4. Op het Rentenfonds : voor ten hoogste een jaar :																
a) voorschotten van de NBB voor de financiering van schatkistcertificaten	181,1	188,4	200,6	182,2	209,4	127,6	106,6	52,0	56,5	47,8	66,5	30,7	4,7	5,5	36,7	(12)
b) overige	10,0	16,2	21,1	17,2	18,8	25,8	25,4	21,7	16,8	14,7	27,4	22,7	35,4	35,3	45,4	(13)
5. Op de andere financiële instellingen ⁴ :																
a) voor ten hoogste een jaar :																
— kasbons verkrijgbaar door elke belegger	0,0	0,0	0,0	0,0	0,0	0,0	0,0	0,0	0,0	0,0	0,0	0,0	0,0	0,0	0,0	(14)
— andere	74,3	96,5	99,3	129,6	168,9	257,9	183,4	199,0	187,3	157,5	188,4	181,6	146,3	164,2	176,0	(14)
b) voor meer dan een jaar :																
— kasbons en obl. verkrijgb. door elke belegger	75,7	65,1	56,6	66,2	61,7	62,9	77,1	70,6	76,0	79,0	75,6	75,9	67,2	* 71,4	* 70,0	(14)
— andere	40,9	51,8	60,1	61,6	69,2	71,1	71,9	72,5	66,0	63,7	63,6	55,7	49,6	* 48,2	* 44,1	(14)
D. Andere	467,2	515,4	635,9	664,6	676,8	697,2	820,5	840,2	838,4	889,4	887,8	911,6	898,5	* 877,4	* 925,3	(15)
TOTAAL DER ACTIVA ...	6.905,6	8.049,0	19.155,7⁵	9.678,6	10.059,8	10.695,0	11.809,6	12.668,9	13.079,3	12.968,3	12.783,1	12.865,8	13.209,3	12.975,8	13.406,2	

¹ Inclusief de indirecte Staatsschuld.

² Inclusief de instellingen van de sociale verzekering.

³ Privé-bedrijven die geen financiële instellingen zijn, overheidsbedrijven, instellingen voor verzekering op het leven en tegen arbeidsongevallen, en pensioenfondsen.

⁴ Spaarbanken, hypotheek- en kapitalisatiemaatschappijen, kredietinstellingen van de overheidsector.

⁵ Nieuwe reeks. Zie voetnoot 12 van tabel XIII-1..

XIII - 3. — OORZAKEN VAN DE VERANDERINGEN IN DE GELDHOEVEELHEID BIJ DE OVERWEGEND GELDSCEPPENDE INSTELLINGEN

(Veranderingen in miljarden franken)

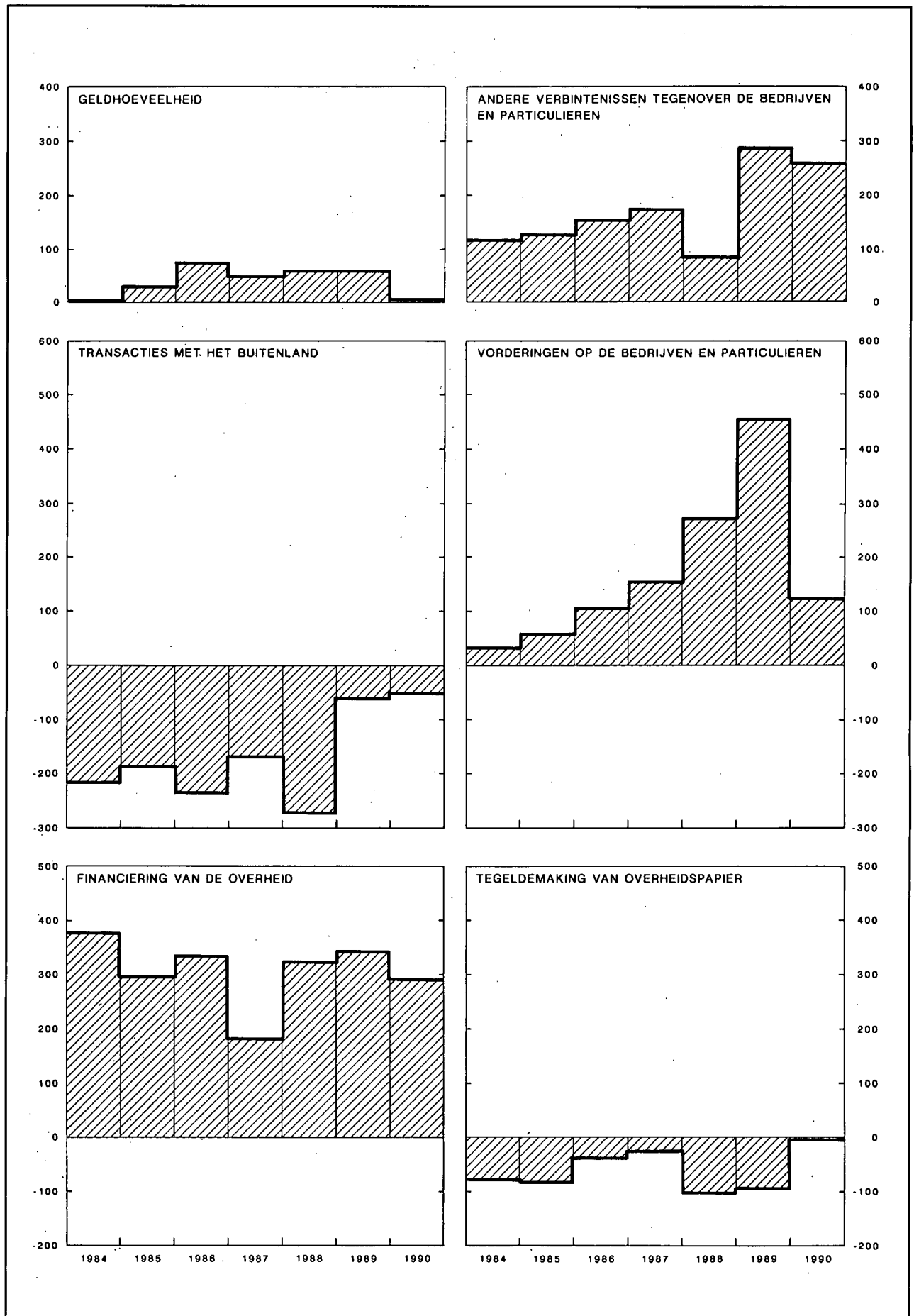

XIII - 3. — OORZAKEN VAN DE VERANDERINGEN IN DE GELDHOEVEELHEID BIJ DE OVERWEGEND GELDSCHEPPENDE INSTELLINGEN

(miljarden franken)

Periode	Geldhoeveelheid	Andere verbintenissen tegenover de bedrijven en particulieren ¹			Totaal (5) = (1) tot (4) = (6) tot (16)	Transacties met het buitenland (lopend saldo + kapitaaltransacties van de bedrijven ² en particulieren) ³	Vorderingen op de bedrijven ⁴ en particulieren		Herfinanciering buiten de overwegend geldscheppende instellingen (stijging : -) ⁷		Geldschepping ten behoeve van de overheid		Tegeldemaking van overheidspapier		Vorderingen op financiële instellingen andere dan overwegend geldscheppende ¹⁰	Diversen ¹¹
		In Belgische frank		In buitenlandse valuta's (deposito's voor ten hoogste een jaar)			Discontokredieten, voorschotten en acceptkredieten ⁵	Obligaties ⁶	van handelskredieten aan het buitenland, gemobiliseerd bij Belgische banken	van discontoen en acceptkredieten aan bedrijven en particulieren	Staat ⁸	Andere overheden ⁹	aankoop op de markt door de overwegend geldscheppende instellingen	door tussenkomst van het Rentenfonds		
		Voor ten hoogste een jaar (deposito's)	Voor meer dan een jaar (deposito's, kasbons en obligaties)													
1983	+ 74,3	+ 66,0	+ 62,7	+ 2,9	+ 205,9	- 250,0	+ 46,5	+ 9,3	- 5,1	- 1,0	+ 397,3	+ 2,7	- 26,8	+ 10,9	+ 25,9	- 3,8
1984	+ 3,2	+ 74,8	+ 37,5	+ 9,1	+ 124,6	- 216,5	+ 30,8	+ 2,0	- 1,4	- 4,3	+ 331,5	+ 61,3	- 78,0	- 19,1	+ 18,4	- 0,1
1985	+ 30,6	+ 86,5	+ 55,6	- 14,2	+ 158,5	- 188,2	+ 62,2	- 3,2	+ 10,8	- 0,8	+ 311,8	- 15,8	- 78,6	- 6,5	+ 41,1	+ 25,7
1986	+ 75,9	+ 156,3	+ 8,0	- 10,3	+ 229,9	- 235,3	+ 103,4	+ 0,9	+ 3,1	+ 3,1	+ 335,9	+ 9,3	- 59,9	+ 7,0	+ 48,1	+ 14,3
1987	+ 50,5	+ 140,7	+ 17,1	+ 17,0	+ 225,3	- 170,4	+ 152,6	0,0	- 0,8	- 0,9	+ 162,0	+ 1,3	- 14,0	- 2,5	+ 72,6	+ 25,3
1988	+ 61,1	+ 64,7	- 0,6	+ 21,0	+ 146,2	- 273,7	+ 280,7	- 8,0	- 0,1	- 1,2	+ 292,2	+ 31,3	- 89,6	- 13,5	- 89,8	+ 18,0
1989	+ 61,9	+ 177,1	+ 59,5	+ 38,7	+ 337,2	- 277,2	+ 454,9	+ 3,1	- 3,5	+ 11,6	+ 327,1	+ 1,9	- 78,6	+ 18,6	+ 4,4	- 125,0
1990	+ 9,0	+ 123,2	+ 150,0	- 15,0	+ 267,2	- 53,9	+ 123,9	*- 8,4	+ 6,6	- 1,0	*+ 263,7	*+ 35,9	*- 0,3	- 7,1	*- 41,0	*- 51,2
1988 4 ^e kwartaal ..	+ 31,5	+ 32,9	- 8,5	- 6,9	+ 49,0	- 8,1	+ 65,6	- 7,6	- 3,6	0,0	- 8,2	+ 2,5	- 25,5	+ 7,0	+ 3,2	+ 23,6
1989 1 ^{er} kwartaal ..	- 23,0	+ 95,0	+ 2,0	+ 10,3	+ 84,3	- 45,2	+ 58,2	+ 2,6	- 9,5	+ 0,5	+ 211,3	- 9,2	- 54,3	- 3,9	+ 2,1	- 68,2
2 ^e kwartaal ..	+ 83,7	- 37,1	- 1,1	+ 24,1	+ 69,7	- 74,0	+ 191,2	- 2,4	+ 3,1	+ 3,2	+ 42,5	- 2,6	- 15,0	- 5,9	- 8,0	- 62,4
3 ^e kwartaal ..	- 88,0	+ 91,4	+ 64,5	+ 6,7	+ 74,6	- 186,9	+ 131,9	+ 2,0	+ 7,4	+ 1,6	+ 119,7	- 2,6	+ 30,8	+ 0,9	- 39,8	+ 9,8
4 ^e kwartaal ..	+ 89,2	+ 27,7	- 5,9	- 2,4	+ 108,6	+ 28,9	+ 73,7	+ 0,7	- 4,4	+ 6,4	- 46,3	+ 16,3	- 40,2	+ 27,5	+ 50,2	- 4,2
1990 1 ^{er} kwartaal ..	- 27,5	+ 100,4	+ 18,4	+ 34,0	+ 125,3	+ 30,1	- 93,1	- 1,9	- 5,4	- 8,5	+ 194,2	+ 17,9	+ 1,7	- 4,8	- 5,9	+ 1,1
2 ^e kwartaal ..	+ 63,9	- 63,3	+ 58,6	- 19,3	+ 40,0	- 15,5	+ 94,1	- 0,5	+ 9,1	+ 13,1	- 7,0	+ 8,2	+ 2,8	- 5,4	- 44,8	- 14,1
3 ^e kwartaal ..	- 103,7	+ 42,3	+ 49,5	- 9,6	- 21,5	- 108,0	+ 76,7	*- 1,0	+ 0,9	- 4,9	*+ 107,8	*- 24,9	*- 20,8	+ 19,8	*- 9,0	*- 58,1
4 ^e kwartaal ..	+ 76,2	+ 43,8	+ 23,4	- 20,0	+ 123,4	+ 39,6	+ 46,2	*- 5,0	+ 2,1	- 0,7	*- 31,2	*+ 34,6	*+ 16,0	- 16,7	*+ 18,7	*+ 19,8

N.B. Voor de wijze van opstelling, zie opmerking onderaan tabel XIII-1.

¹ Inclusief de « andere verbintenissen » — in de vorm van deposito's, kasbons en obligaties — tegenover de financiële instellingen die geen overwegend geldscheppende instellingen zijn, en de « achtergestelde passiva » in de vorm van obligaties en leningen.

² Privé-bedrijven andere dan overwegend geldscheppende, financiële instellingen van de overheidssector die geen overwegend geldscheppende instellingen zijn, en overheidsbedrijven.

³ De cijfers berekend op basis van de mutatie van de nettotoegoeden op het buitenland in buitenlandse valuta's, omgezet in Belgische frank tegen de wisselkoersen van de periode; zij bevatten niet de boekhoudkundige veranderingen die de tegenwaarde in Belgische frank van de aan het begin van de periode bestaande bedragen in buitenlandse valuta's kan hebben ondergaan ten gevolge van wisselkoersveranderingen tijdens de periode.

⁴ Privé-bedrijven die geen financiële instellingen zijn, overheidsbedrijven, instellingen voor verzekering op het leven en tegen arbeidsongevallen, en pensioenfondsen.

⁵ Verandering in het opgenomen bedrag van de discontokredieten, voorschotten en acceptkredieten (exclusief de wissels die dienen om commerciële vorderingen op het buitenland te mobiliseren) die oorspronkelijk door de overwegend geldscheppende instellingen verleend werden.

⁶ Inclusief de certificaten voor ten hoogste een jaar van de overheidsbedrijven.

⁷ Het gaat om een netto herfinanciering: kredieten bij hun oorsprong door de overwegend geldscheppende instellingen verleend en door hen gefinancierd bij andere financiële instellingen *min* kredieten bij hun oorsprong door laatgenoemde instellingen verleend en door hen gefinancierd bij de overwegend geldscheppende instellingen.

⁸ Inclusief de indirecte Staatsschuld.

⁹ Inclusief de instellingen van de sociale verzekering en na aftrek van de niet-monetaire verbintenissen tegenover de andere overheden.

¹⁰ Na aftrek van de verbintenissen tegenover financiële instellingen die geen overwegend geldscheppende instellingen zijn, in een andere vorm dan deposito's of kasbons en obligaties en de « achtergestelde passiva » in de vorm van obligaties en leningen.

¹¹ Inclusief de boekhoudkundige veranderingen die de tegenwaarde in Belgische frank van de aan het begin van de periode bestaande bedragen in buitenlandse valuta's kan hebben ondergaan ten gevolge van wisselkoersveranderingen tijdens de periode.

XIII - 4. — GELDHOEVEELHEID BIJ DE OVERWEGEND GELDSCHEPPENDE INSTELLINGEN

(miljarden franken)

Einde periode	Monetaire kasmiddelen in het bezit van de bedrijven ¹ en particulieren								Giraal geld in het bezit van de overheid ⁶	Eindtotaal
	Chartaal geld			Giraal geld				Totaal		
	Biljetten en munten van de Schatkist ²	Biljetten van de NBB	Chartale geldhoeveelheid ³	Bij de NBB ⁴	Bij de overheidsinstellingen ⁵	Bij de banken	Totaal			
	(1)	(2)	(3)	(4)	(5)	(6)	(7) = (4) + (5) + (6)	(8) = (3) + (7)		
1982	15,4	382,2	384,9	0,4	97,3	334,5	432,2	817,1	39,6	856,7
1983	15,4	395,9	398,8	0,2	96,2	393,7	490,1	888,9	42,1	931,0
1984 Oude reeks ⁷	15,6	398,2	397,5	0,4	85,6	392,9	478,9	876,4	57,8	934,2
Nieuwe reeks ⁷	15,6	398,2	397,5	0,4	90,3	392,9	483,6	881,1	32,3	913,4
1985	14,4	394,7	394,3	0,2	105,6	427,6	533,4	927,7	37,0	964,7
1986	15,1	415,1	415,6	0,2	116,1	468,4	584,8	1.000,4	40,3	1.040,7
1987	14,7	425,6	425,3	0,3	113,9	502,6	616,9	1.042,2	49,1	1.091,3
1988	15,4	430,4	430,5	0,2	117,5	545,1	662,9	1.093,3	59,1	1.152,4
1989 Maart	15,3	408,4	410,2	0,3	131,0	532,6	663,9	1.074,1	55,3	1.129,4
Juni	16,1	434,6	435,4	0,4	143,4	591,5	735,3	1.170,7	42,4	1.213,1
September	16,3	421,4	423,4	0,3	137,5	519,0	656,8	1.080,2	44,9	1.125,1
December	16,3	442,5	438,8	0,4	140,9	575,0	716,2	1.155,1	59,2	1.214,3
1990 Maart	16,3	416,6	418,4	0,3	151,3	555,2	706,8	1.125,2	61,6	1.186,8
Juni	16,9	434,8	435,5	0,3	156,3	601,2	757,8	1.193,3	57,4	1.250,7
Augustus	17,2	414,5	417,4	0,2	149,6	548,6	698,4	1.115,8	56,6	1.172,5
September	17,3	415,5	418,0	0,3	148,3	525,2	673,8	1.090,9	56,2	1.147,0
Oktober	17,5	413,6	415,1	0,2	141,7	524,9	666,7	1.081,8	66,2	1.148,0
November	17,6	415,0	416,8	0,2	135,2	539,3	674,7	1.091,5	55,6	1.147,1
December	17,8	428,5	426,4	0,3	142,4	584,8	727,4	1.153,8	69,4	1.223,3
1991 Januari	17,6	407,8	412,3	0,1	163,1	556,0	719,3	1.131,6	82,1	1.213,7
Februari	17,6	409,4	412,4	0,2	142,6	553,8	696,6	1.109,0	86,0	1.195,0
Maart	17,8	418,1	419,8	0,2	143,4	578,6	722,2	1.142,0	99,5	1.241,5
April	18,0	416,3	417,9	0,1	158,7	596,4	755,2	1.173,1	90,5	1.263,7
Mei	18,3	428,6	430,5	0,1	138,5	585,6	724,3	1.154,8	95,6	1.250,4
Juni	18,3	445,2	445,4	0,3	161,9	632,3	794,5	1.239,9	89,0	1.328,9
Juli	18,5	423,8	427,0	0,3	150,8	570,6	721,7	1.148,7	102,0	1.250,6
Augustus	18,5	423,4	426,8	0,3	153,7	555,6	709,6	1.136,4	102,2	1.238,6

¹ Privé-bedrijven andere dan overwegend geldscheppende, financiële instellingen van de overheidssector die geen overwegend geldscheppende instellingen zijn, en overheidsbedrijven.

² Na aftrek van de biljetten en munten van de Schatkist in het bezit van de NBB.

³ Totaal van de kolommen (1) en (2), na aftrek van de biljetten van de NBB in het bezit van de geldscheppende overheidsinstellingen en de banken.

⁴ Het creditsaldo van het Rentenfonds bij de NBB wordt niet beschouwd als giraal geld.

⁵ BPC en Gemeentekrediet van België.

⁶ De gewone rekening van de schatkist bij de NBB wordt niet beschouwd als giraal geld.

⁷ De afwijking tussen de oude en de nieuwe reeks is toe te schrijven aan een wijziging in de boekhouding van het Gemeentekrediet van België betreffende de lokale overheid.

XIII - 5a — NETTO BUITENLANDS ACTIEF VAN DE OVERWEGEND GELDSCHEPPENDE INSTELLINGEN

(miljarden franken)

Periode	Bedragen einde periode ¹			Veranderingen ²					
	NBB	Overige overwegend geldscheppende instellingen	Totaal	Netto buitenlands actief na statistische aanpassing			Kapitaaltransacties van de overheid met het buitenland ³	Herfinanciering buiten de overwegend geldscheppende instellingen van handelskredieten op het buitenland ⁴ (stijging : -)	Transacties met het buitenland ⁵ (lopend saldo + kapitaaltransacties van de bedrijven en particulieren)
				NBB	Overige overwegend geldscheppende instellingen	Totaal			
(1)	(2)	(3) = (1) + (2)	(4)	(5)	(6)	(7)	(8)	(9) = (6) - (7) - (8)	
1983	266,2	- 773,9	- 507,7	- 24,2	-130,1	-154,3	+100,8	- 5,1	-250,0
1984	317,3	- 929,6	- 612,3	+ 48,3	-125,6	- 77,3	+140,6	- 1,4	-216,5
1985	296,7	-1.019,8	- 723,1	- 3,5	-130,6	-134,1	+ 43,3	+ 10,8	-188,2
1986	272,0	-1.086,3	- 814,3	- 6,3	-109,6	-115,9	+ 16,3	+ 3,1	-235,3
1987	366,0	-1.182,5	- 816,5	+ 79,1	-133,1	- 54,0	+117,2	- 0,8	-170,4
1988	385,1	-1.346,6	- 961,5	+ 25,5	-146,4	-120,8	+153,0	- 0,1	-273,7
1989	447,5	-1.466,5	-1.018,9	+ 82,2	-169,5	- 87,3	+193,4	- 3,5	-277,2
1990	446,8	-1.479,6	-1.032,9	+ 16,5	+ 57,5	+ 74,0	+121,3	+ 6,6	- 53,9
1988 4 ^e kwartaal	385,1	-1.346,6	- 961,5	+ 6,5	+ 30,6	+ 37,0	+ 48,7	- 3,6	- 8,1
1989 1 ^e kwartaal	444,4	-1.490,3	-1.045,9	+ 64,2	-126,1	- 61,9	- 7,2	- 9,5	- 45,2
2 ^e kwartaal	435,1	-1.489,7	-1.054,5	+ 4,8	- 82,2	- 77,5	- 6,6	+ 3,1	- 74,0
3 ^e kwartaal	448,8	-1.633,2	-1.184,4	+ 11,9	- 90,4	- 78,5	+101,0	+ 7,4	-186,9
4 ^e kwartaal	447,5	-1.466,5	-1.018,9	+ 1,4	+129,3	+130,6	+106,2	- 4,4	+ 28,9
1990 1 ^e kwartaal	444,8	-1.473,5	-1.028,7	- 1,3	+ 33,2	+ 32,0	+ 7,3	- 5,4	+ 30,1
2 ^e kwartaal	474,9	-1.527,0	-1.052,1	+ 36,2	- 42,1	- 5,9	+ 0,6	+ 9,1	- 15,5
3 ^e kwartaal	446,6	-1.546,9	-1.100,3	- 20,5	- 13,6	- 34,1	+ 73,0	+ 0,9	-108,0
4 ^e kwartaal	446,8	-1.479,6	-1.032,9	+ 2,1	+ 79,9	+ 82,0	+ 40,3	+ 2,1	+ 39,6

¹ Een indeling van het netto buitenlands actief per voornaamste categorie van vorderingen en verplichtingen wordt gegeven in tabel XIII-2.

² Niet inbegrepen de boekhoudkundige veranderingen die wisselkoerswijzigingen mogelijk hebben teweeggebracht in de tegenwaarde in Belgische frank van de uitstaande bedragen in buitenlandse valuta's.

³ Deze bedragen omvatten inzonderheid de buitenlandse leningen van de Staat, van het Wegenfonds, van de lagere overheid en van de administratieve parastatale instellingen.

⁴ Kredieten gemobiliseerd bij Belgische banken.

⁵ De cijfers van deze kolom, berekend zoals bovenstaande tabel het aantoont, worden overgenomen in kolom (6) van tabel XIII-3.

XIII - 5b. — NETTO GOUD- EN DEVIEZENRESERVES A CONTANT VAN DE NATIONALE BANK VAN BELGIE¹

(miljarden franken)

Periodes	Bedragen einde periode										Veranderingen tegen de wisselkoersen van de transacties ⁶
	Brutotegoeden a contant						Brutoverplichtingen a contant			Totale netto deviezenreserves	
	Goudvoorraad	Tegoeden bij het IMF ²	EEG ³	Buitenlandse valuta's	Internationale akkoorden ⁴	Totaal	Direct opvraagbaar ⁵	Met onbepaalde vervaldag : BTR, netto cumulatieve toewijzing	Totaal		
(1)	(2)	(3)	(4)	(5)	(6) = (1) tot (5)	(7)	(8)	(9) = (7) + (8)	(10) = (6) - (9)	(11)	
1984	58,2	47,9	165,4	40,0	1,6	313,1	6,5	23,6	30,1	283,0	+ 67,2
1985	58,2	41,3	157,9	29,4	1,4	288,2	7,0	23,6	30,6	257,6	- 8,4
1986	58,2	41,9	138,9	34,7	2,4	276,1	6,1	23,6	29,7	246,4	+ 7,2
1987	57,3	47,5	152,9	111,0	2,3	371,0	5,3	23,6	28,9	342,1	+ 80,7
1988	57,3	40,3	138,0	156,8	2,5	394,8	10,5	23,6	34,1	360,7	+ 25,2
1989	51,5	42,1	118,7	221,9	2,5	436,6	4,9	23,6	28,5	408,1	+ 12,3
1990	51,5	39,8	109,1	236,1	3,4	439,9	8,5	23,6	32,2	407,7	+ 16,5
1989 3 ^e kwartaal	51,7	42,4	122,7	218,6	3,0	438,4	4,6	23,6	28,2	410,2	+ 8,5
4 ^e kwartaal	51,5	42,1	118,7	221,9	2,5	436,6	4,9	23,6	28,5	408,1	+ 0,5
1990 1 ^e kwartaal	51,5	41,4	116,1	228,2	2,9	440,1	6,5	23,6	30,1	410,0	+ 3,4
2 ^e kwartaal	51,5	39,9	109,5	259,1	2,5	462,4	6,1	23,6	29,7	432,7	+ 28,4
3 ^e kwartaal	51,5	39,8	104,3	237,7	3,4	436,7	7,1	23,6	30,7	406,0	- 18,9
4 ^e kwartaal	51,5	39,8	109,1	236,1	3,4	439,9	8,5	23,6	32,2	407,7	+ 3,6
1990 Oktober	51,5	39,6	109,1	231,8	3,4	435,3	6,7	23,6	30,3	405,0	+ 2,3
November	51,5	39,4	109,1	234,3	3,4	437,7	7,9	23,6	31,5	406,2	+ 0,6
December	51,5	39,8	109,1	236,1	3,4	439,9	8,5	23,6	32,2	407,7	+ 0,7
Nieuwe reeks											
1991 1 ^e kwartaal	363,7	40,1	105,4	223,9	3,5	736,5	9,8	21,4	31,2	705,4	- 4,1
2 ^e kwartaal	363,7	39,8	106,3	226,5	3,2	739,5	7,1	21,4	28,5	711,0	+ 7,3
3 ^e kwartaal	363,7	38,4	113,9	228,1	3,2	747,3	10,4	21,4	31,8	715,5	- 1,1
1991 Januari	363,7	38,3	105,4	223,1	3,5	734,0	6,5	21,4	27,9	706,0	- 4,0
Februari	363,7	38,3	105,4	231,5	3,5	742,4	9,2	21,4	30,5	711,8	+ 6,2
Maart	363,7	40,1	105,4	223,9	3,5	736,5	9,8	21,4	31,2	705,4	- 6,4
April	363,7	39,3	106,3	224,4	3,5	737,2	11,2	21,4	32,6	704,7	+ 0,2
Mei	363,7	40,1	106,3	226,6	3,2	739,9	9,1	21,4	30,5	709,3	+ 5,3
Juni	363,7	39,8	106,3	226,5	3,2	739,5	7,1	21,4	28,5	711,0	+ 1,8
Juli	363,7	38,9	113,9	226,4	3,2	746,2	7,6	21,4	29,0	717,2	+ 0,2
Augustus	363,7	38,4	113,9	228,1	3,1	747,3	7,8	21,4	29,2	718,1	+ 1,1
September	363,7	38,4	113,9	228,1	3,2	747,3	10,4	21,4	31,8	715,5	- 2,4
Oktober	363,7	38,0	111,3	231,3	3,1	747,5	7,4	21,4	28,8	718,7	+ 7,0

¹ Gewaardeerd tegen de boekingskoersen die gehanteerd worden in de officiële balans van de NBB. Eventuele tegoeden op en verplichtingen tegenover het Groothertogdom Luxemburg niet inbegrepen.

² Omvatten a) de rechten die de Belgische Staat bezit als lid van het IMF, en die de NBB, krachtens de wet van 9 juni 1969, in haar boekhouding mag opnemen als eigen tegoeden op voorwaarde dat zij de verplichtingen van de Belgische Staat terzake op zich neemt, en b) de voorschotten die de NBB voor haar eigen rekening verleende aan het IMF binnen de « oliefaciliteit », de « aanvullende kredietfaciliteit », de « deposito's bij het IMF in het kader van de USAF » en de « verruimde toegankelijkheid » krachtens met het IMF gesloten overeenkomsten die door de Regering werden goedgekeurd.

³ Omvatten de Ecu's evenals, eventueel, de vordering op het EFMS uit hoofde van de financiering op zeer korte termijn van intracommunautaire interventies en de financiële bijstand op middellange termijn verleend door de Belgische Staat en door de NBB gefinancierd voor rekening van deze laatste.

⁴ Omvatten de voorschotten in Belgische frank toegestaan krachtens betalingsakkoorden die België heeft gesloten met niet-EEG-landen en waarvan de uitvoering onder toepassing valt van de overeenkomst van 15 juni 1972 tussen de Staat en de NBB.

⁵ Omvatten de bedragen ingeschreven op rekeningen van de centrale banken of van de regeringen van landen die een financiële bijstand genieten in het raam van de door de Staat gesloten buitenlandse leningsakkoorden, de overige verplichtingen van de NBB in Belgische frank tegenover het buitenland, in het bijzonder tegenover de centrale banken en de Europese instellingen, evenals de direct opvraagbare verplichtingen in buitenlandse valuta's.

⁶ Niet inbegrepen de boekhoudkundige veranderingen die wisselkoerswijzigingen mogelijk hebben teweeggebracht in de tegenwaarde in Belgische frank van de bedragen in buitenlandse valuta's. Bovendien is rekening gehouden met een aanpassing waardoor transacties die in een bepaalde periode hebben plaatsgehad, maar in diezelfde periode nog niet afgewikkeld waren, toegewezen worden aan de daarop volgende periode.

XIII - 10. — BALANSEN VAN DE NATIONALE BANK VAN BELGIE

(miljarden franken)

ACTIVA

Posten	1982 31 dec.	1983 31 dec.	1984 31 dec.	1985 31 dec.	1986 31 dec.	1987 31 dec.	1988 31 dec.	1989 31 dec.	1990 31 dec.
Goudvoorraad	58,2	58,2	58,2	58,2	58,2	57,3	57,3	51,5	51,5
Internationaal Muntfonds :									
Deelneming	14,6	23,7	25,0	22,8	22,5	19,1	16,8	16,6	15,9
Leningen	0,0	0,0	0,0	0,0	0,0	0,0	0,0	0,0	0,0
Bijzondere trekkingsrechten	32,7	19,4	22,1	16,0	13,6	24,0	20,3	20,6	19,1
Ecu's	73,0	139,2	165,4	157,9	138,9	152,9	138,0	118,6	109,1
Vreemde valuta's	49,4	47,5	40,0	29,4	34,7	111,0	156,8	221,9	236,1
Te ontvangen vreemde valuta's en goud :									
Europees Fonds voor Monetaire Samenwerking	35,7	26,7	30,2	18,1	18,4	24,9	23,6	27,4	31,9
Andere	0,0	0,0	0,0	2,4	0,0	0,0	0,0	0,0	0,0
Te ontvangen Ecu's :									
Europees Fonds voor Monetaire Samenwerking	—	—	—	—	—	—	—	—	—
Andere	—	—	—	—	—	—	—	3,0	0,8
Internationale akkoorden	1,1	1,3	1,6	1,4	2,4	2,3	2,5	2,4	3,4
Voorschot aan het IMF	2,3	2,4	0,8	2,5	5,9	4,4	0,0	0,0	0,0
Deposito's bij het IMF in het kader van de USAF	—	—	—	—	—	—	3,2	4,9	4,9
Europees Fonds voor Monetaire Samenwerking	0,0	0,0	0,0	0,0	0,0	0,0	0,0	0,0	0,0
EEG : Financiële bijstand op middellange termijn	0,0	0,0	0,0	0,0	0,0	0,0	0,0	0,0	0,0
Debiteuren wegens termijnverkopen van vreemde valuta's en goud	0,0	0,0	0,0	0,0	0,0	0,0	6,5	0,0	0,0
Handelspapier	84,4	83,2	10,7	25,0	2,0	0,4	0,7	33,2	30,3
Voorschotten op onderpand :									
Instellingen waarvoor een bijzondere wet geldt	—	—	—	—	—	—	—	—	—
Banken	—	—	—	—	—	—	—	—	—
Ondernemingen en particulieren	—	—	—	—	—	—	—	—	—
Financiële instellingen van de privésector ...	0,1	0,0	2,2	0,7	0,0	0,0	0,0	0,5	3,0
Financiële instellingen van de openbare sector en Rentenfonds	0,0	13,7	0,0	0,0	0,0	0,0	0,0	5,3	0,0
Overige instellingen van de openbare sector	0,0	0,0	0,0	0,0	0,0	0,0	0,0	0,5	0,3
Privé- en overheidsbedrijven, en particulieren	0,5	0,4	0,1	0,0	0,0	0,0	0,0	0,0	0,0
Overheidseffecten :									
Belgische overheidseffecten	37,0	37,0	37,0	37,0	37,0	37,0	37,0	37,0	37,0
Luxemburgse-overheidseffecten	0,0	0,0	0,0	0,0	0,0	0,0	0,0	0,0	0,0
Bijzondere bijstand aan het Rentenfonds ...	181,1	188,4	200,6	182,2	209,4	127,6	106,6	66,5	36,7
Deel- en pasmunt	0,9	0,9	0,7	1,0	1,0	1,5	0,7	0,7	0,9
Tegoed bij het Bestuur der Postchecks :									
Rekening A	0,0	0,0	0,0	0,0	0,0	0,0	0,0	0,0	0,0
Rekening B	4,4	4,6	4,4	4,4	4,4	3,7	3,6	2,9	2,6
Geconsolideerde vordering op de Staat	34,0	34,0	34,0	34,0	34,0	34,0	34,0	34,0	34,0
Speciale Schatkistbons	—	—	—	—	—	—	—	—	—
Voorlopige aanpassing naar aanleiding van de wet dd. 3 juli 1972	3,4	3,4	3,4	3,4	3,4	3,4	3,4	3,2	3,2
Te innen waarden	9,0	1,6	8,6	2,9	2,3	6,5	2,5	6,0	0,8
Overheidsfondsen	10,1	11,6	12,9	14,3	16,2	19,2	22,8	26,2	30,6
Gebouwen, materieel en meubelen	2,4	2,9	3,4	4,4	5,4	6,8	8,1	10,0	10,7
Waarden van de Pensioenkas van het Personeel	15,3	16,7	18,0	19,7	—	—	—	—	—
Overgangsrekeningen	13,4	14,3	19,1	16,2	14,8	16,2	13,5	19,1	19,9
Totaal der activa ...	663,0	731,1	698,4	653,9	624,5	652,2	657,9	712,0	682,7

N.B. Het Jaarverslag van de NBB bevat, als bijlage, al de weekstaten voor het verslagjaar. Het geeft eveneens een beknopte toelichting bij de voornaamste balansposten.

XIII - 10. — BALANSEN VAN DE NATIONALE BANK VAN BELGIE

(miljarden franken)

PASSIVA

Posten	1982 31 dec.	1983 31 dec.	1984 31 dec.	1985 31 dec.	1986 31 dec.	1987 31 dec.	1988 31 dec.	1989 31 dec.	1990 31 dec.
Bankbiljetten in omloop	382,2	395,9	398,2	394,7	415,1	425,6	430,4	442,5	428,5
Rekeningen-courant en diversen :									
Schatkist : gewone rekening	0,0	0,0	0,0	0,0	0,0	0,0	0,0	0,0	0,0
Financiële instellingen, bedrijven en particulieren	1,4	1,3	1,5	1,2	0,5	1,3	0,9	1,0	0,5
Banken in het buitenland en internationale instellingen	2,3	2,3	2,1	2,5	1,7	1,6	6,9	2,1	5,9
Te betalen waarden	28,0	16,4	26,9	21,1	9,2	8,5	9,2	17,5	9,6
Financiële bijstandsakkoorden	4,4	4,6	4,3	4,5	4,4	3,7	3,6	3,0	2,7
Internationaal Monetair fonds :									
Bijzondere trekkingsrechten, netto cumulatieve toewijzing	23,6	23,6	23,6	23,6	23,6	23,6	23,6	23,6	23,6
Europees Fonds voor Monetaire Samenwerking	18,1	48,2	0,0	0,0	0,0	0,0	0,0	0,0	0,0
Te leveren Ecu's :									
Europees Fonds voor Monetaire Samenwerking	166,6	198,6	197,9	156,5	138,9	152,9	138,0	121,6	109,9
Andere	—	—	—	1,4	—	—	—	—	—
Monetaire reserve :									
België	0,0	0,0	0,0	0,0	0,0	0,0	0,0	0,0	0,0
Groothertogdom Luxemburg	0,0	0,0	0,0	0,0	0,0	0,0	0,0	0,0	0,0
Te leveren vreemde valuta's en goud :									
Europees Fonds voor Monetaire Samenwerking	—	—	—	—	—	—	—	—	—
Andere	0,0	0,0	0,0	1,1	0,0	0,0	6,8	3,4	1,1
Pensioenkas van het Personeel	15,3	16,7	18,0	19,7	—	—	—	—	—
Overgangsrekeningen	8,7	9,8	10,7	10,4	10,9	11,2	11,3	10,8	11,2
Onbeschikbare reserve meerwaarde op goud	—	—	—	—	—	—	—	54,8	54,8
Kapitaal	0,4	0,4	0,4	0,4	0,4	0,4	0,4	0,4	0,4
Reservefondsen :									
Statutaire reserve	1,6	1,7	1,8	1,9	2,0	2,1	2,2	2,3	2,4
Buitengewone reserve	7,3	8,1	9,0	9,9	11,9	14,0	15,9	18,3	20,8
Afschrijvingsrekening van gebouwen, materieel en meubelen	2,2	2,6	3,0	3,9	4,8	6,2	7,6	9,5	10,1
Te verdelen nettowinst	0,9	0,9	1,0	1,0	1,1	1,1	1,1	1,2	1,2
Totaal der passiva ...	663,0	731,1	698,4	653,9	624,5	652,2	657,9	712,0	682,7

N.B. Het jaarverslag van de NBB bevat, als bijlage, al de weekstaten voor het verslagjaar. Het geeft eveneens een beknopte toelichting bij de voornaamste balansposten.

XIII - 10. —WEEKSTATEN VAN DE NATIONALE BANK VAN BELGIE

(miljarden franken)

ACTIVA

Posten	1991 4 maart	1991 8 april	1991 6 mei	1991 10 juni	1991 8 juli	1991 5 aug.	1991 9 sept.	1991 7 okt.
Goud	363,7	363,7	363,7	363,7	363,7	363,7	363,7	363,7
Vreemde valuta's	227,0	224,4	224,7	225,9	225,6	226,6	226,9	230,2
Bijzondere Trekkingsrechten (SDR)	18,7	18,2	18,4	18,7	18,0	17,6	17,7	17,6
Deelneming in het IMF	15,0	17,2	16,5	16,9	16,9	16,9	16,3	16,3
Leningen aan het IMF	0,0	0,0	0,0	0,0	0,0	0,0	0,0	0,0
Deposito's bij het IMF in het kader van de USAF	4,4	4,4	4,4	4,4	4,4	4,4	4,4	4,4
Ecu's	105,4	106,3	106,3	106,3	113,9	113,9	113,9	113,9
EFMS : Financieringen op zeer korte en op korte termijn	0,0	0,0	0,0	0,0	0,0	0,0	0,0	0,0
EEG Financiële ondersteuning op middellange termijn	0,0	0,0	0,0	0,0	0,0	0,0	0,0	0,0
Internationale akkoorden	3,5	3,5	3,5	3,2	3,2	3,2	3,2	3,2
Voorschotten op onderpand	45,6	45,6	35,3	35,5	45,2	45,6	35,3	44,1
Handelspapier	27,1	23,6	18,4	19,0	17,6	18,2	30,7	17,8
Effecten op de markt gekocht	26,0	18,0	17,1	17,5	17,5	17,4	11,1	18,6
Vorderingen wegens andere interventies op de geldmarkt	31,7	42,5	67,2	69,9	71,3	53,6	53,2	41,2
Voorschotten aan het Rentenfonds	0,0	0,0	0,0	0,0	0,0	0,0	0,0	0,0
Voorschotten aan de Belgische Staat	0,3	4,3	0,0	0,1	0,1	0,1	0,1	3,6
Voorschotten aan de Luxemburgse Staat	0,0	0,0	0,0	0,0	0,0	0,0	0,0	0,0
Munten	1,0	0,9	0,9	0,8	0,8	0,9	0,8	0,8
Tegoed bij het Bestuur der Postchecks :								
Rekening A	0,0	0,0	0,0	0,0	0,0	0,0	0,0	0,0
Rekening B	2,7	2,9	2,9	3,0	2,9	3,0	3,8	4,0
Statutaire beleggingen (art. 21)	33,9	33,9	33,8	33,9	33,9	33,9	33,9	33,9
Gebouwen, materieel en meubelen	10,7	10,7	10,7	10,7	10,7	10,7	10,7	10,7
Diverse rekeningen	2,8	3,4	4,5	5,7	6,0	7,0	7,8	8,4
	919,5	923,4	928,3	935,2	951,6	936,7	933,3	932,6

N.B. — Het Jaarverslag van de NBB bevat, als bijlage, al de weekstaten voor het verslagjaar. Het geeft eveneens een beknopte toelichting bij de voornaamste balansposten.

XIII - 10. — WEEKSTATEN VAN DE NATIONALE BANK VAN BELGIE

(miljarden franken)

PASSIVA

Posten	1991 4 maart	1991 8 april	1991 6 mei	1991 10 juni	1991 8 juli	1991 5 aug.	1991 9 sept.	1991 7 okt.
Bankbiljetten in omloop	412,6	416,7	423,0	430,7	445,0	428,4	423,6	424,8
Rekeningen-courant in franken :								
Schatkist	0,0	0,0	0,7	0,0	0,0	0,0	0,0	0,0
Andere	7,9	8,5	7,5	5,9	6,3	4,8	4,5	4,9
Verbintenissen wegens interventies op de geldmarkt	7,8	9,1	5,5	4,0	2,6	3,5	1,0	2,3
Rekeningen-courant in vreemde valuta's	0,0	0,0	0,0	0,0	0,0	0,0	0,0	0,0
Financiële bijstandsakkoorden	2,7	2,9	2,9	3,0	2,9	3,0	3,8	4,0
Tegenwaarde van de toegewezen SDR	21,4	21,4	21,4	21,4	21,4	21,4	21,4	21,4
EFMS : Financieringen op zeer korte en op korte termijn	0,0	0,0	0,0	0,0	0,0	0,0	0,0	0,0
Onbeschikbare reserve meerwaarde op goud ...	54,8	54,8	54,8	54,8	54,8	54,8	54,8	54,8
Waarderingsverschillen op goud en vreemde valuta's	364,9	364,5	364,3	363,8	369,7	369,7	369,6	368,9
Kapitaal	0,4	0,4	0,4	0,4	0,4	0,4	0,4	0,4
Reserves en afschrijvingsrekeningen	33,5	33,5	33,5	33,5	33,5	33,5	33,5	33,5
Diverse rekeningen	13,4	11,6	14,1	17,7	15,0	17,3	20,6	17,6
	919,5	923,4	928,3	935,2	951,6	936,7	933,3	932,6

N.B. — Het Jaarverslag van de NBB bevat, als bijlage, al de weekstaten voor het verslagjaar. Het geeft eveneens een beknopte toelichting bij de voornaamste balansposten.

XIII - 11. — VERRICHTINGEN IN POSTREKENING

Bron : BPC.

	Aantal rekeningen	Totaal tegoed ¹	Tegoed van particulieren ²	Credit		Debet		Algemene beweging	Verhandelde kapitalen zonder gebruik van chartaal geld
				Stortingen en diversen	Giro's	Cheques en diversen	Giro's		
	(einde periode)	(daggemiddelden) ³		(maandgemiddelden of maanden)					
	(duizenden)	(miljarden franken)							
1983	1.268	266,3	87,0	447,1	855,2	447,9	855,2	2.605,4	97
1984	1.261	247,1	85,2	477,2	894,2	473,9	894,2	2.739,5	97
1985	1.257	256,4	88,0	498,1	941,0	498,8	941,0	2.878,9	97
1986	1.232	286,8	95,4	500,2	966,3	495,7	966,3	2.928,5	97
1987	1.203	295,1	97,9	509,2	988,0	510,1	988,0	2.995,3	97
1988	1.173	301,6	94,7	525,4	1.014,9	527,2	1.014,9	3.082,4	98
1989	1.147	312,0	102,1	541,9	1.100,9	543,0	1.100,9	3.286,8	98
1990	1.142	325,7	109,4	574,6	1.129,2	574,1	1.129,2	3.407,0	98
1989 3 ^e kwartaal	1.148	312,0	101,8	497,3	978,7	511,2	978,7	2.965,9	98
4 ^e kwartaal	1.147	285,8	105,5	514,0	958,6	509,7	958,6	2.940,8	98
1990 1 ^e kwartaal	1.146	321,4	114,2	602,1	1.275,9	596,1	1.275,9	3.749,9	98
2 ^e kwartaal	1.143	349,1	115,3	621,5	1.191,1	603,0	1.191,1	3.606,6	98
3 ^e kwartaal	1.142	318,7	106,4	536,5	1.050,0	558,3	1.050,0	3.194,8	98
4 ^e kwartaal	1.142	313,7	102,2	538,3	999,7	538,9	999,7	3.076,7	98
1991 1 ^e kwartaal	1.145	307,6	106,8	657,1	1.371,9	667,4	1.371,9	4.068,2	98
2 ^e kwartaal	1.145	316,3	104,3	673,7	1.313,6	660,7	1.316,6	3.961,9	98
3 ^e kwartaal	1.149	311,3	104,0	576,1	1.084,8	581,7	1.084,8	3.327,4	98
1990 September	1.142	238,9	105,5	483,0	985,7	500,5	985,7	2.954,8	98
Oktober	1.141	332,7	100,8	559,7	1.019,4	553,0	1.019,4	3.151,5	98
November	1.141	293,3	104,0	510,7	1.022,9	525,8	1.022,9	3.082,4	98
December	1.142	314,5	101,7	544,4	956,9	538,0	956,9	2.996,1	98
1991 Januari	1.144	328,2	104,0	646,1	1.275,9	634,0	1.275,9	3.831,8	98
Februari	1.145	306,1	113,2	651,4	1.349,1	673,8	1.349,1	4.023,4	98
Maart	1.145	288,2	103,9	673,9	1.490,6	694,4	1.490,6	4.349,5	98
April	1.145	338,1	102,8	710,6	1.341,3	665,6	1.341,3	4.059,9	99
Mei	1.145	308,1	107,9	670,4	1.347,1	693,9	1.347,1	4.058,5	98
Juni	1.145	303,0	102,1	640,0	1.252,3	622,8	1.252,3	3.767,3	98
Juli	1.148	349,7	104,3	642,8	1.153,4	655,2	1.153,4	3.604,8	98
Augustus	1.149	294,1	105,1	554,4	1.044,7	553,4	1.044,7	3.197,1	98
September	1.149	289,4	102,6	531,1	1.056,0	536,6	1.056,2	3.180,1	97

¹ Inclusief het tegoed van de particulieren en van de Rijksrekenplichtigen.

² De cijfers over de tegoeden der particulieren per einde periode, worden in de stand van de Staatsschuld gepubliceerd (cf. tabel XI-1).

³ Gemiddeld tegoed aan het einde van elke dag der maand, zowel werkdagen als niet-werkdagen. Voor een zon- of feestdag is het getelde tegoed dat van de vorige werkdag.

XIII - 12. — ALGEMENE STAAT DER BANKEN¹

(miljarden franken)

Activa

Posten	1987 31 dec.	1988 31 dec.	1989 31 dec.	1990 31 dec.	1990 31 juli	1991 31 juli	1990 31 aug.	1991 31 aug.
Kas, Nationale Bank, postrekening, NKBK	16,2	16,7	21,4	21,5	16,6	17,1	15,4	16,4
Daggeld	260,9	265,8	353,6	359,9	451,9	421,8	345,7	387,8
Bankiers	2.562,7	2.792,1	2.800,6	2.962,4	2.692,0	2.903,6	2.870,8	2.891,0
Moedermaatschappij, succursalen en filialen	1.627,8	1.897,9	1.989,1	2.098,4	1.782,0	2.540,2	1.870,8	2.764,7
Andere te innen waarden op korte termijn	68,3	65,9	112,1	86,1	89,0	97,5	89,2	89,4
Wissels	1.169,5	1.105,5	1.166,7	1.196,3	1.353,8	1.044,0	1.334,3	1.059,0
a) Overheidspapier	901,4	838,4	917,6	980,8	1.098,3	807,7	1.083,6	820,8
b) Handelswissels ^a	268,1	267,1	249,1	215,5	255,5	236,3	250,7	238,2
Prolongaties en voorschotten op effecten	5,4	6,1	8,5	2,3	8,0	2,9	5,5	2,9
Debiteuren wegens verstrekte accepten	39,0	44,5	45,8	45,5	41,2	59,3	40,7	60,5
Diverse debiteuren	2.106,0	2.476,1	2.992,8	3.181,3	3.032,3	3.327,7	3.023,7	3.353,3
Effecten	1.629,0	1.762,5	1.752,7	1.877,6	1.784,5	2.012,0	1.807,7	2.042,3
a) Belgische overheidsfondsen	1.086,2	1.135,2	1.117,2	1.176,4	1.139,8	1.243,3	1.157,9	1.272,0
b) Overige leningen	510,0	581,8	580,2	649,7	593,2	715,3	596,4	716,9
c) Aandelen en deelbewijzen	16,1	15,6	17,2	12,7	16,2	13,9	16,1	13,7
d) Overige effecten	16,7	29,9	38,1	38,8	35,3	39,5	37,3	39,7
Belegde wettelijke reserve	5,6	5,5	6,6	6,7	6,7	8,0	6,7	8,0
Participaties	48,7	73,0	89,0	82,8	90,7	90,8	87,7	90,3
a) Filialen	32,8	46,5	67,2	63,9	68,3	65,1	68,1	65,1
b) Overige participaties	15,9	26,5	21,8	18,9	22,4	25,7	19,6	25,2
Oprichtings- en eerste inrichtingskosten	2,8	3,2	3,6	3,7	4,0	3,7	4,0	3,8
Gebouwen	27,5	33,1	35,6	42,0	36,4	47,7	36,5	47,8
Participaties in filialen voor immobiliën	2,3	2,6	2,1	2,1	2,2	2,1	2,2	2,1
Vorderingen op filialen voor immobiliën	0,2	0,1	0,2	0,2	0,3	0,1	0,3	0,1
Materieel en meubilair	10,7	11,3	12,5	12,8	13,3	13,3	13,2	13,3
Diversen	271,4	392,3	458,6	509,8	454,6	479,5	465,5	504,3
Totaal der activa ...	9.854,0	10.954,2	11.851,5	12.491,4	11.859,5	13.071,3	12.019,9	13.337,0
^a De rubriek « Handelswissels » omvat niet de :								
— bij de NBB en de andere publieke kredietinstellingen herdis-	53,0	45,7	47,8	48,1	48,1	38,1	48,9	39,0
— conteerde wissels								
— wissels « en pension » bij de publieke kredietinstellingen	1,5	1,5	16,5	12,7	15,9		14,9	

¹ De algemene staat bevat, wat betreft de banken welke hun bedrijvigheid in hoofdzaak in het buitenland uitoefenen, slechts de bestanddelen der activa van de Belgische zetels. De saldi van de rekeningen geopend door deze laatste op naam van de in

het buitenland gevestigde zetels zijn opgenomen onder rubriek « Moedermaatschappij, succursalen en filialen ».

XIII - 12. — ALGEMENE STAAT DER BANKEN¹

(miljarden franken)

Passiva

Posten	1987 31 dec.	1988 31 dec.	1989 31 dec.	1990 31 dec.	1990 31 juli	1991 31 juli	1990 31 aug.	1991 31 aug.
<i>Opvraagbaar :</i>								
Schuldeisers gedekt door zakelijke zekerheden ..	33,7	9,6	21,8	15,0	17,9	97,2	12,5	106,7
a) Schuldeisers gewaarborgd door voorrechten	9,0	9,2	10,4	9,4	9,5	8,3	6,4	6,2
b) Schuldeisers bij overeenkomst door zakelijke zekerheden gewaarborgd	24,7	0,4	11,4	5,6	8,4	88,9	6,1	100,5
Daggeld	365,2	448,0	445,9	472,4	525,2	485,4	413,3	523,8
Bankiers	4.684,7	4.856,4	4.841,1	4.913,1	4.645,9	4.737,2	4.808,7	4.750,2
Moedermaatschappij, succursalen en filialen ...	940,7	1.344,0	1.557,7	1.704,2	1.478,6	1.988,2	1.574,1	2.154,2
Wissels geaccepteerd	39,0	44,5	45,8	45,5	41,2	59,3	40,7	60,5
Andere te betalen waarden op korte termijn ..	81,4	69,5	113,1	76,5	86,6	100,2	86,4	71,9
Crediteuren wegens wissels ter incasso	4,9	5,4	5,2	3,1	5,4	3,5	5,4	3,2
Deposito's en crediteuren	2.647,8	2.983,8	3.410,0	3.628,6	3.539,7	3.798,4	3.533,5	3.848,2
a) Dadelijk opvraagbaar	662,4	731,1	812,7	780,2	799,4	815,9	751,3	789,7
b) Op hoogstens dertig dagen	675,7	734,7	896,3	976,0	946,4	1.016,5	967,6	1.029,5
c) Op meer dan dertig dagen	520,3	637,2	720,7	969,1	921,7	1.079,8	945,9	1.142,4
d) Op meer dan één jaar	28,3	30,1	22,8	23,6	28,6	24,5	28,2	24,4
e) Op meer dan twee jaar	58,7	70,0	80,0	85,8	84,8	88,9	84,8	89,1
f) Bankboekjes	698,3	776,4	873,5	767,2	745,7	714,6	740,3	712,6
g) Andere op boekjes ingeschreven deposito's	4,1	4,3	4,0	26,7	13,1	58,2	15,4	60,5
Obligaties en kasbons	461,6	470,7	533,4	690,8	617,1	786,3	632,3	793,1
Nog te storten bedragen op fondsen en participa- ties	1,4	1,5	2,0	1,8	1,9	1,9	1,9	1,9
Diversen	335,9	416,2	504,4	550,1	520,2	574,8	531,6	581,6
<i>Totaal opvraagbaar ...</i>	9.596,3	10.649,6	11.480,4	12.101,1	11.479,7	12.632,4	11.640,4	12.895,3
<i>Speciaal opvraagbaar :</i>								
Achtergestelde passiva	68,3	87,1	94,7	101,8	98,7	127,2	98,7	130,8
<i>Niet opvraagbaar :</i>								
Kapitaal	91,0	98,2	119,2	144,7	136,9	155,7	136,4	155,5
Niet beschikbare reserve wegens uitgiftepremie	12,9	13,4	22,8	23,4	23,3	26,7	23,3	26,9
Wettelijke reserve (art. 13, K.B. 185)	5,2	5,5	6,5	7,0	7,0	8,3	7,0	8,3
Beschikbare reserve	44,5	47,5	55,5	56,0	56,8	63,8	56,8	63,8
Andere reserves	22,8	40,0	52,8	44,0	43,7	43,0	43,7	43,0
Reservefonds	13,0	12,9	19,6	13,4	13,4	14,2	13,6	13,4
<i>Totaal niet opvraagbaar ...</i>	189,4	217,5	276,4	288,5	281,1	311,7	280,8	310,9
Totaal der passiva ...	9.854,0	10.954,2	11.851,5	12.491,4	11.859,5	13.071,3	12.019,9	13.337,0

¹ De algemene staat bevat, wat betreft de banken welke hun bedrijvigheid in hoofdzaak in het buitenland uitoefenen, slechts de bestanddelen der passiva van de Belgische zetels. De saldi van de rekeningen geopend door deze laatste op naam van

de in het buitenland gevestigde zetels zijn opgenomen onder rubriek « Moedermaatschappij, succursalen en filialen ».

XIII - 13. — GEZAMENLIJKE BETALINGEN DOOR MIDDEL VAN DIRECT OPEISBARE BANKDEPOSITO'S IN BELGISCHE FRANKEN EN VAN TEGOEDEN IN POSTREKENING¹

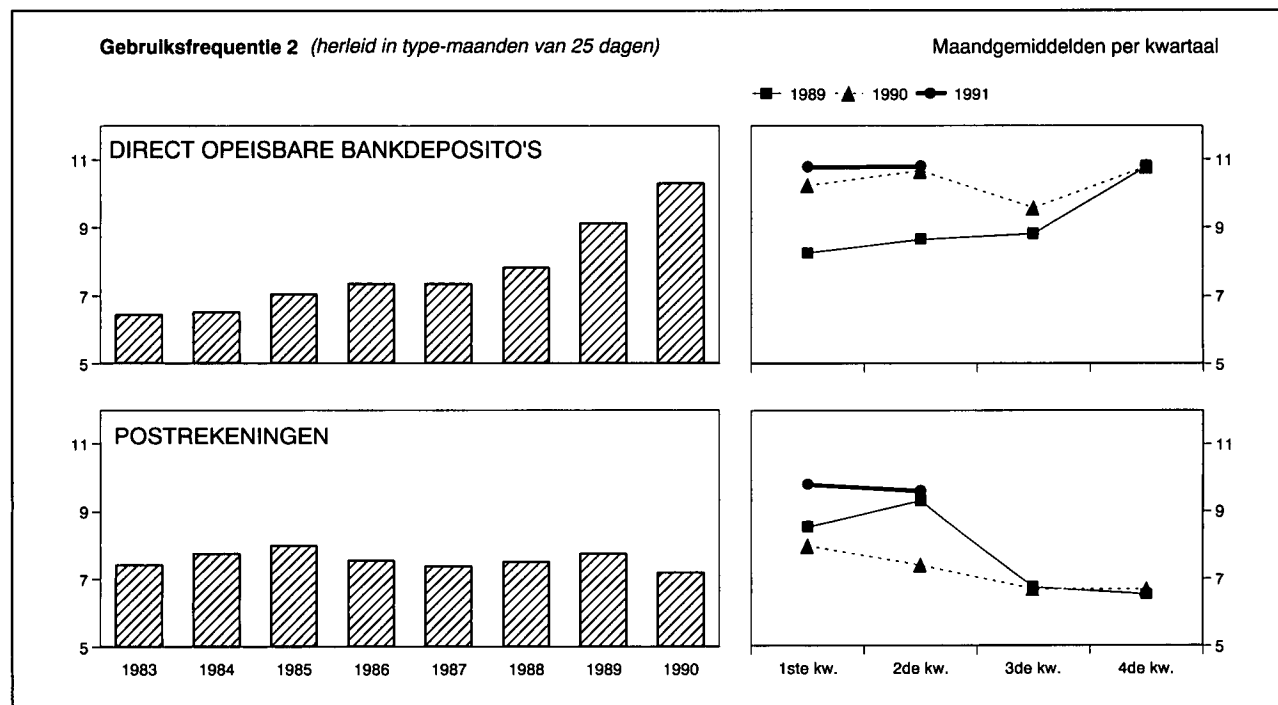

Maandgemiddelden of maand	Gezamenlijke betalingen uitgedrukt in type-maand van 25 dagen door middel van			Gebruiksfrequentie ²		
	direct opeisbare bankdeposito's ³	tegoeden in postrekening ⁴	Totaal	bruto	herleid in type-maanden van 25 dagen	
	(miljarden franken)			direct opeisbare bankdeposito's ³	direct opeisbare bankdeposito's ³	tegoeden in postrekening ⁴
1983	1.844,9	730,5	2.575,4	6,54	6,45	7,42
1984	1.973,3	759,7	2.733,0	6,63	6,52	7,77
1985	2.241,4	803,1	3.044,5	7,15	7,06	8,01
1986	2.565,1	818,2	3.383,3	7,45	7,37	7,56
1987	2.853,3	831,2	3.684,5	7,46	7,36	7,40
1988	3.279,3	825,5	4.104,8	8,00	7,84	7,53
1989	4.075,5	913,4	4.988,9	9,23	9,14	7,77
1990	4.648,3	922,8	5.571,1	10,44	10,31	7,21
1989 2 ^e kwartaal	3.915,7	1.068,8	4.984,5	8,67	8,66	9,30
1989 3 ^e kwartaal	3.877,7	783,0	4.660,7	9,05	8,82	6,73
1989 4 ^e kwartaal	4.885,7	775,5	5.661,2	10,80	10,80	6,52
1990 1 ^e kwartaal	4.581,4	1.065,3	5.646,7	10,50	10,24	7,98
1990 2 ^e kwartaal	4.735,1	1.000,8	5.735,9	10,53	10,67	7,40
1990 3 ^e kwartaal	4.390,0	835,4	5.225,4	9,69	9,57	6,67
1990 4 ^e kwartaal	4.886,9	789,8	5.676,7	11,05	10,79	6,68
1991 1 ^e kwartaal	4.823,2	1.178,6	6.001,8	10,91	10,77	9,76
1991 2 ^e kwartaal	5.124,7	1.141,5	6.266,2	10,64	10,78	9,57
1990 Augustus	4.165,1	798,4	4.963,5	9,50	9,13	6,42
1990 September	4.294,8	820,8	5.115,6	9,56	9,56	6,62
1990 Oktober	4.549,6	741,4	5.291,0	10,93	10,12	6,19
1990 November	4.373,8	863,0	5.236,8	9,95	9,95	7,14
1990 December	5.737,3	764,8	6.502,1	12,20	12,20	6,72
1991 Januari	4.901,2	1.031,7	5.932,9	11,16	10,73	8,78
1991 Februari	4.842,1	1.226,1	6.068,2	10,51	10,95	9,54
1991 Maart	4.726,4	1.278,0	6.004,4	11,05	10,63	11,00
1991 April	5.015,4	1.090,9	6.106,3	10,78	10,78	9,26
1991 Mei	5.228,8	1.238,7	6.467,5	10,56	11,00	10,03
1991 Juni	5.129,9	1.095,0	6.224,9	10,57	10,57	9,39
1991 Juli	4.987,3	812,1	5.799,4	10,90	10,09	6,80
1991 Augustus	4.224,8			9,54	9,18	

¹ Benaderende gegevens volgens het totaal der debetverrichtingen (incl. de rekeningen van de vreemdelingen en de debetverrichtingen met betrekking tot betalingen aan het buitenland).

² De gebruiksfrequentie wordt verkregen door deling van het bedrag der debiteringen op de rekeningen van de direct opeisbare bankdeposito's in Belgische franken of op de postrekeningen van de particulieren en de buitengewone Rijksrekenplichtigen door de gemiddelde tegoeden op deze rekeningen tijdens de beschouwde periode.

³ De banken die medewerken aan de opstelling van de statistiek vertegenwoordigen, gemeten naar de belangrijkheid van de dadelijk opdraagbare deposito's in Belgische franken van hun cliënteel (excl. banken), ongeveer 85 % van de gezamenlijke banken.

⁴ Uit de brutogegevens werden de dubbel getelde overschrijvingen verwijderd, die

voortvloeien uit de inrichting van de Rijksboekhouding en waarvan een telling mogelijk was.

N.B. — Wijze van opstelling: zie *Tijdschrift voor Documentatie en Voorlichting*, XXV^e jaargang, deel II, n^o 4, oktober 1950, blz. 222.

Bibliografische referenties: *Jaarverslagen van de NBB — Belgisch Staatsblad: Algemene staat der banken.* — *Statistisch Jaarboek van België.* — *Statistisch Tijdschrift van het NIS — Belgische economische statistieken 1970-1980.* — *Tijdschrift voor Documentatie en Voorlichting:* XI^e jaargang, deel I, n^o 1, januari 1965, blz. 21; XII^e jaargang, deel I, n^o 1, januari 1967, blz. 19; deel II, n^o 3, september 1967, blz. 242; LX^e jaargang, deel I, n^o 5, mei 1985, blz. 31. — *Jaarverslagen van de Bankcommissie.*

XIV. — FINANCIËLE INSTELLINGEN ANDERE DAN OVERWEGEND GELDSCHEPPENDE

4. — VOORNAAMSTE ACTIVA EN PASSIVA VAN HET RENTENFONDS

(miljarden franken)

Bron : Jaarverslag van het Rentenfonds.

Einde periode	ACTIVA				PASSIVA			
	Portefeuille		Creditsaldo bij de NBB	Uitgeleend geld op zeer korte termijn	Certificaten van het Rentenfonds	Opgenomen geld op zeer korte termijn	Debetsaldo bij de NBB	
	Genoteerde waarden	Schatkist-certificaten					Gewone voorschotten	Speciale voorschotten
	nominale waarde							
1980	29,7	77,1	0,0	0,0	18,3	0,0	9,9	77,1
1981	25,2	151,9	0,0	0,0	28,0	0,0	0,0	149,5
1982	16,6	192,4	0,0	0,0	28,9	0,0	0,0	181,1
1983	27,3	188,4	0,0	0,0	15,2	0,0	13,6	188,4
1984	26,6	219,3	0,0	0,0	41,5	5,4	0,0	200,6
1985	26,1	199,0	0,0	0,0	42,5	0,4	0,0	182,2
1986	47,6	216,3	0,0	0,0	44,2	13,1	0,0	209,4
1987	42,3	139,9	0,0	0,0	47,8	6,6	0,0	127,6
1988 September	44,5	142,2	0,0	0,0	77,5	5,6	0,0	98,9
December	46,7	124,1	0,0	0,0	50,9	10,9	0,0	106,6
1989 Maart	55,8	69,5	0,0	0,0	68,9	0,0	0,0	52,0
Juni	49,9	78,9	0,0	0,0	67,2	0,0	0,0	56,5
September	55,0	69,3	0,0	0,0	67,6	0,0	0,0	47,9
December	79,9	66,5	0,0	0,0	64,1	6,6	5,3	66,5
1990 Januari	84,7	13,2	0,0	0,0	69,4	0,0	8,6	13,2
Februari	89,4	15,4	0,0	0,0	63,9	0,0	19,3	15,4
Maart	60,7	30,7	0,0	0,0	47,0	0,0	8,9	30,7
April	64,0	22,1	0,0	0,0	50,3	0,0	7,9	22,1
Mei	53,8	46,4	0,0	0,0	61,8	0,0	0,0	32,2
Juni	52,8	24,6	0,0	0,0	68,3	0,0	0,0	4,7
Juli	51,5	52,7	0,0	0,0	71,8	0,0	0,0	26,1
Augustus	58,9	22,9	0,0	0,0	46,0	0,0	7,9	22,9
September	53,0	5,5	0,0	0,0	33,6	0,8	13,5	5,5
Oktober	43,6	38,3	0,0	0,0	56,4	0,0	0,0	20,4
November	42,3	33,5	0,0	0,0	50,5	1,3	0,0	18,8
December	41,9	65,0	0,0	0,0	58,8	7,7	0,0	36,7

XIV - 5. — ALGEMENE SPAAR- EN LIJFRENTKAS

5a. — Spaarkas — Verrichtingen van de gezinnen¹

Bron : ASLK.

Periode	Deposito's ²				Spaarbons ³	Totaal
	Stortingen ⁴	Opvragingen	Overschot of tekort	Saldi ⁵	Bedrag in omloop	
	(1)	(2)	(3) = (1) - (2)	(4)	(5)	(6) = (4) + (5)
1982	1.130,8	1.144,0	- 13,2	439,8	180,8	620,6
1983	1.172,5	1.167,9	4,6	465,0	211,5	676,5
1984	1.545,9	1.544,3	1,6	489,8	230,8	720,6
1985	1.602,2	1.601,1	1,1	515,0	254,4	769,4
1986	1.780,1	1.751,0	29,1	565,3	263,6	828,9
1987	2.306,8	2.299,1	7,4	593,9	269,9	863,8
1988	2.410,0	2.372,6	37,4	662,3	279,8	942,1
1989	64,6	727,0	283,6	1.010,6
1989 2 ^e kwartaal	28,8	701,7	285,1	986,8
3 ^e kwartaal	- 5,4	696,3	287,2	983,5
4 ^e kwartaal	30,7	727,0	283,6	1.010,6
1990 1 ^e kwartaal	- 31,8	716,1	289,1	1.005,2
2 ^e kwartaal	- 5,0	711,1	310,1	1.021,2
3 ^e kwartaal	- 24,5	686,5	324,8	1.011,3
4 ^e kwartaal	+ 36,0	722,5	333,3	1.055,8
1991 1 ^e kwartaal	- 14,6	707,9	361,0	1.068,9
2 ^e kwartaal	+ 6,7	714,6	370,9	1.085,5
1990 Augustus	- 16,0	692,0	323,0	1.015,0
September	- 5,5	686,5	324,8	1.011,3
Oktober	- 3,7	682,8	327,3	1.010,1
November	+ 4,9	687,7	330,1	1.017,8
December	+ 34,8	722,5	333,3	1.055,8
1991 Januari	- 4,0	718,5	341,2	1.059,7
Februari	- 8,4	710,1	354,8	1.064,9
Maart	- 2,2	707,9	361,0	1.068,9
April	+ 5,8	713,7	363,3	1.077,0
Mei	- 1,0	712,7	367,0	1.079,7
Juni	+ 1,9	714,6	370,9	1.085,5
Juli	+ 14,8	729,4	374,0	1.103,4
Augustus	- 14,0	715,4	375,0	1.090,7

¹ De voorlopige maandelijkse en kwartaalgegevens worden niet herzien, alleen de jaarcijfers worden aangepast. Dit betekent dat de som van de maand- of kwartaal-cijfers niet gelijk is aan de jaarcijfers en dat zij met omzichtigheid moeten gebruikt worden.

² Gewone spaarboekjes, inclusief de inlagen op woonspaarrekeningen, deposito's op termijn, deposito's op korte termijn en met opzegging, dotatieboekjes en dadelijk opvraagbare tegoeden.

³ Inclusief de groei- en kapitalisatiebons.

⁴ Inclusief de vervallen intresten van de deposito's op termijn.

⁵ Inclusief de gekapitaliseerde intresten van het boekjaar van de gewone spaarboekjes. Voor het jaar 1990 bedragen de gekapitaliseerde intresten fr. 23,1 miljard.

XIV - 5. — ALGEMENE SPAAR- EN LIJFRENTKAS

5b. — Balansposten van de ASLK op 31 december — Entiteit I¹

(miljarden franken)

Bron : Jaarverslagen van de ASLK.

	1988	1989	1990
ACTIVA			
Kas, Nationale Bank, Postrekening	7,8	9,7	7,6
Daggeld	5,8	7,0	11,2
Bankiers	153,2	169,1	216,8
Filialen	0,3	1,2	4,6
Andere te innen waarden op korte termijn	2,7	2,5	1,8
Wissels	217,2	198,5	182,0
a) overheidspapier	(208,3)	(189,4)	(173,7)
b) handelswissels	(8,8)	(9,1)	(8,2)
Prolongaties en voorschotten op effecten	0,9	0,5	0,2
Debiteuren wegens verstrekte acceptaties	0,3	0,1	0,1
Diverse debiteuren	446,1	509,1	545,3
Effecten	449,9	518,5	528,4
a) Belgische overheidsfondsen	(400,3)	(461,8)	(463,1)
b) overige leningen	(43)	(50,2)	(59,0)
c) overige effecten	(0,4)	(0,5)	(0,8)
Participaties	1,7	2,6	3,5
a) filialen	(0,7)	(1,0)	(2,1)
b) overige participaties	(1,0)	(1,6)	(1,3)
Gebouwen	12,0	11,6	11,5
Materieel en meubilair	1,4	1,6	1,4
Diversen	63,3	77,4	71,4
Winst- en Verliesrekening : verlies van het boekjaar	—	—	—
Totaal activa ...	1.362,6	1.509,4	1.585,8
PASSIVA			
OPVRAAGBAAR			
Schuldeisers gedekt door zakelijke zekerheden	1,1	1,8	1,3
a) schuldeisers gewaarborgd door voorrechten	(1,1)	(1,8)	(1,3)
b) schuldeisers bij overeenkomst door zekerheden gewaarborgd	(0,0)	(—)	(—)
Daggeld	5,7	12,4	17,4
Bankiers	175,3	211,8	221,1
Filialen	—	—	1,4
Geaccepteerde wissels	0,3	0,1	0,1
Andere te betalen waarden op korte termijn	6,9	7,7	7,3
Deposito's en crediteuren	765,9	835,6	852,3
a) dadelijk opvraagbaar en op hoogstens 30 dagen	(626,2)	(674,7)	(642,5)
b) op meer dan 30 dagen	(139,7)	(160,9)	(209,8)
Obligaties en kasbons	279,8	283,6	333,3
Diversen	97,0	118,5	103,4
Totaal opvraagbaar ...	1.332,0	1.471,5	1.537,6
SPECIAAL OPVRAAGBAAR			
Achtergestelde leningen	2,8	4,4	12,9
NIET OPVRAAGBAAR			
Reservefonds	26,2	31,7	33,5
Winst- en verliesrekening : winst van het boekjaar	1,6	1,8	1,8
Totaal passiva ...	1.362,6	1.509,4	1.585,8

¹ De Entiteit I omvat de Spaarkas.

XIV - 5. — ALGEMENE SPAAR- EN LIJFRENTEKAS

5c. — Balansposten van de ASLK op 31 december — Entiteit II¹

(miljarden franken)

Bron : Jaarverslagen van de ASLK.

	1988	1989	1990
ACTIVA			
Materiële vaste activa : — Onroerende goed. bestemd voor bedrijfsdoeleinden	0,4	0,4	0,4
— Andere materiële vaste activa	0,0	0,0	0,0
Financiële vaste activa	1,5	1,8	2,0
Onroerende goederen en effectenwaarden bestemd voor belegging :			
Roerende waarden : — Aandelen en deelbewijzen	2,5	3,5	3,8
— Vastrentende effecten	62,0	65,4	70,6
— Andere roerende waarden	0,0	0,0	0,0
Aandeel van de herverzekeraars in de technische reserves :			
Wiskundige reserve	0,1	1,0	1,2
Premiereserve en reserve voor geschorste risico's	0,0	0,0	0,0
Reserve voor nog uit te keren bedragen	0,0	0,0	0,0
Deposito's bij cedenten	—	—	—
Vorderingen :			
Kredieten : — Hypothecaire leningen	38,1	43,1	45,5
— Voorschotten op contracten	0,2	0,2	0,2
— Andere leningen	7,3	9,0	10,0
Tussenpersonen en verzekeringsnemers	0,3	2,0	0,7
Andere vorderingen : — Lopende rekeningen van verzekerings- en herverzekeringmaatschappijen	0,0	0,0	0,0
— Nog te innen annuïteiten, interesten, huurgelden en inkomens	0,1	0,1	0,1
— Diverse vorderingen	0,5	0,6	0,5
Thesauriebeleggingen	0,1	1,8	0,1
Beschikbare waarden	2,3	1,7	4,4
Overlopende rekeningen :			
Verworven, niet vervallen financiële opbrengsten	4,8	4,7	5,1
Totaal activa	120,2	135,3	144,6
PASSIVA			
Reserves :			
Onbeschikbare reserve	0,0	0,0	0,0
Vrijgestelde reserve	0,8	1,2	1,3
Beschikbare reserve	16,7	17,9	18,8
Reservefondsen van de Lijfrentekas	0,9	0,5	0,6
Technische reserves :			
Wiskundige reserve	85,8	97,2	108,1
Premiereserve en reserve voor geschorste risico's	0,3	0,4	0,8
Reserve voor nog uit te keren bedragen	0,5	0,6	1,2
Technische reserve van het beheer « Wettelijke pensioenen »	11,5	10,9	10,3
Andere technische reserves	0,0	0,0	0,0
Voorzieningen voor risico's en lasten	0,2	0,2	0,1
Deposito's van de herverzekeraars	0,1	0,1	0,2
Schulden :			
Schulden en voorzieningen wegens belastingen, sociale lasten en bezoldigingen	1,0	0,9	1,2
Tussenpersonen en verzekeringsnemers	0,1	0,1	0,1
Andere schulden : — Lopende rekeningen van verzekerings- en herverzekeringmaatschappijen	0,0	1,0	0,0
— Rijksdienst voor werknemerspensioenen :			
Resultaat - verplichte stortingen	0,4	0,5	0,4
Rekening-courant	—	—	—
Over te dragen renten	—	—	—
— Nog uit te keren bedragen op toegestane leningen	1,4	1,7	1,2
— Andere schuldeisers	0,5	2,1	0,3
Overlopende rekeningen	0,0	0,0	0,0
Totaal passiva	120,2	135,3	144,6

¹ De Entiteit II groepeert de Verzekeringkas, de Lijfrentekas en de Rentekas voor arbeidsongevallen.

XIV - 6. — NATIONALE MAATSCHAPPIJ VOOR KREDIET AAN DE NIJVERHEID

Voornaamste balansposten op 31 december

(miljarden franken)

Bron : Jaarverslag van de NMKN.

	1982	1983	1984	1985	1986	1987	1988	1989	1990
ACTIVA									
VASTGELEGDE MIDDELEN	1,6	1,4	1,2	1,1	1,1	1,1	1,1	1,0	1,0
BESCHIKBARE EN VLOTTENDE MIDDELEN :									
Voorlopige beleggingen	47,7	38,3	57,7	73,3	92,6	88,4	97,1	45,4	51,5
Uitstaande kredieten :									
A. Kredieten gefinancierd door de Instelling voor eigen rekening :									
Investeringskredieten op lange en half lange termijn :									
1. door de Belgische Staat gewaarborgd	97,7	91,0	82,3	87,1	88,0	88,1	87,6	81,1	77,1
2. door de banken en fin. organismen gewaarborgd	36,2	24,8	17,1	12,3	8,6	7,0	4,7	3,4	2,9
3. waarvan het risico ten laste van de Instelling valt	68,2	64,1	68,0	77,3	81,1	102,5	108,9	134,7	158,8
Handelskredieten	9,4	10,8	10,7	8,9	12,6	11,4	16,6	14,4	25,3
Uitvoerkredieten betaalbaar op half lange en lange termijn	22,5	22,4	22,8	20,6	17,1	15,5	14,0	13,7	12,7
Financiering van de door de Belgische Staat voor de nationale sectoren aangegane verbintenissen	55,2	81,5	93,6	96,6	95,0	92,8	90,6	88,3	82,8
Andere ¹	0,4	0,5	0,7	0,7	0,8	0,9	2,0	2,7	3,7
B. Kredieten beheerd voor rekening van de Belgische Staat :									
1. Verrichtingen van het Fonds voor het Uitreden en het Aanbouwen van Zeeschepen	35,6	39,4	43,0	45,2	46,3	44,5	45,2	44,6	47,5
2. Andere ²	0,8	0,8	0,7	0,8	0,7	0,7	0,7	0,6	0,6
Bankiers	—	—	—	0,1	1,4	1,5	1,6	—	—
Diverse debiteuren	11,5	10,1	14,4	11,1	8,5	10,2	8,9	9,7	11,1
Overheidsfondsen en participaties	7,4	14,5	7,3	7,6	13,8	18,2	22,6	58,9	52,8
Diversen	10,3	11,2	16,8	18,7	20,1	20,3	19,9	16,0	15,5
Totaal ...	404,5	410,8	436,3	461,4	487,7	503,1	521,5	514,5	543,3
PASSIVA									
NIET OPEISBAAR	4,7	5,8	6,8	8,1	9,4	10,1	10,9	11,6	11,6
SPECIAAL OPEISBAAR	—	—	—	—	—	—	—	—	0,5
OPEISBAAR :									
Obligaties	229,7	229,9	230,8	220,2	214,6	166,3	175,9	138,9	110,0
Kasbons	57,4	58,5	68,1	94,5	111,0	136,6	128,7	140,5	170,6
Deposito's en diverse leningen	42,7	40,5	49,0	53,9	61,0	95,7	110,3	125,0	155,9
Geherdisconteerde orderbriefjes	4,1	3,5	1,2	1,0	0,7	0,6	0,7	7,4	8,4
Bankiers	—	—	—	0,1	1,3	1,1	1,2	—	—
Diverse crediteuren	9,8	10,8	12,8	11,8	15,4	21,1	22,6	23,0	17,7
Voorzieningen voor lasten en diverse risico's	4,4	5,7	7,1	8,4	8,6	8,8	9,3	9,9	7,4
Afschrijving op agio's effectenportefeuille	—	—	—	0,4	1,2	1,6	1,3	—	—
Belgische Staat :									
1. Fonds voor het Uitreden en het Aanbouwen van Zeeschepen	35,6	39,4	43,1	45,4	46,4	44,6	45,3	44,7	47,6
2. Andere ³	0,8	0,8	0,8	0,8	0,8	0,8	0,7	0,5	0,5
Diversen	15,3	15,9	16,6	16,8	17,3	15,8	14,6	13,0	13,1
Totaal ...	404,5	410,8	436,3	461,4	487,7	503,1	521,5	514,5	543,3

¹ Herstelkredieten (Oorlogs- en Waterschade) en kredieten in de vorm van financieringshuur.

² Kredieten voor hulp aan ondernemingen in moeilijkheden en hulp aan de pers, kredieten gefinancierd door het Marshall-Hulpfonds, door het Fonds voor Hulpver-

lening aan de Steenkoolnijverheid en door het Fonds voor Hulpverlening aan de Belgische ex-Kolonialen uit Afrika.

³ Marshall-Hulpfonds, Fonds voor Hulpverlening aan de Steenkoolnijverheid en Fonds voor Hulpverlening aan de Belgische ex-Kolonialen uit Afrika.

**XIV - 7. — ALGEMENE STAAT DER SPAARBANKEN EN DER ONDERNEMINGEN
ONDERWORPEN AAN HOOFDSTUK I VAN DE WET VAN 10 JUNI 1964**

a) Algemene staat der spaarbanken

(miljarden franken)

Activa

Posten	1987 31 dec.	1988 31 dec.	1989 31 dec.	1990 31 dec.	1990 31 juli	1991 31 juli	1990 31 aug.	1991 31 aug.
Kas, NBB, Postrekening	3,3	3,5	4,0	4,1	3,6	3,7	3,3	3,5
Daggeld	4,5	3,4	5,0	12,2	5,8	13,9	6,7	5,8
Tegoeden bij financiële instellingen	101,0	144,5	140,8	223,7	144,5	219,3	161,4	223,8
Schuldvorderingen en waarden op korte termijn (maximum één maand)	7,8	7,8	8,4	8,7	8,6	7,5	7,1	7,0
Handelspapier en facturen	4,4	4,3	5,2	5,0	5,2	4,6	5,2	4,7
Acceptdebiteuren	0,1	0,1	0,1	0,1	0,0	0,5	0,1	0,5
Voorschotten, kredietopeningen en leningen zonder hypothecaire waarborg	179,2	213,8	254,8	314,4	304,5	370,7	304,1	366,3
Effectenportefeuille en participaties	744,8	849,7	891,0	934,4	907,8	984,2	906,5	979,0
a) Schatkest- en Rentenfondscertificaten op hoog- stens één jaar	(75,5)	(73,4)	(96,2)	(92,8)	(84,7)	(84,4)	(84,0)	(81,4)
b) Overheidsfondsen en gelijkgestelde effecten bedoeld in artikel 12, § 1, 4 ^b , van de gecoördi- neerde bepalingen :								
1. Directe en indirecte schuld van de Belgi- sche Staat	(374,1)	(449,9)	(442,1)	(494,2)	(477,7)	(553,4)	(482,8)	(557,0)
2. Andere overheidsfondsen en gelijkgestelde effecten	(193,3)	(188,9)	(174,3)	(162,1)	(169,5)	(160,7)	(165,3)	(157,2)
c) Obligaties van Belgische vennootschappen ..	(21,5)	(22,3)	(23,1)	(20,8)	(22,0)	(19,2)	(22,1)	(19,2)
d) Aandelen, deelbewijzen of participaties van Belgische vennootschappen	(15,1)	(16,2)	(16,4)	(19,2)	(17,3)	(20,2)	(17,5)	(20,2)
e) Andere effecten	(65,3)	(99,0)	(138,9)	(145,3)	(136,6)	(146,3)	(134,8)	(144,0)
Hypothecaire leningen en hypothecaire kredietope- ningen	307,1	338,2	346,9	389,5	372,0	407,8	374,9	410,9
Aandeelhouders of leden-vennoten	2,5	2,4	1,9	2,0	2,0	2,0	2,0	2,0
Diverse debiteuren	7,7	8,8	9,0	12,0	17,0	14,4	16,1	13,6
Diversen	0,2	0,2	0,2	0,3	0,2	0,3	0,2	0,3
Totaal van het beschikbaar en realiseerbaar ...	1.362,6	1.576,7	1.667,3	1.906,4	1.771,2	2.028,9	1.787,6	2.017,4
Inrichtingskosten en andere immateriële activa ...	0,1	0,1	0,1	0,3	0,2	0,3	0,2	0,3
Gebouwen en gronden	9,6	10,1	10,1	11,5	10,5	12,0	10,6	12,0
Onroerende leasing	1,3	1,6	0,8	0,9	1,0	0,9	1,0	0,9
Materieel en meubilair	2,6	2,9	2,7	2,6	2,8	2,6	2,8	2,6
Roerende leasing	0,1	0,1	0,0	0,0	0,0	0,0	0,0	0,1
Wettelijk verplichte borgstellingen	0,0	0,0	0,0	0,0	0,0	0,0	0,0	0,0
Totaal van het vastliggend ...	13,7	14,8	13,7	15,3	14,5	15,8	14,6	15,9
Overgangsrekeningen ¹	60,5	63,0	78,9	89,0	72,6	82,9	84,1	88,0
Totaal der activa ...	1.436,8	1.654,5	1.759,9	2.010,7	1.858,3	2.127,6	1.886,3	2.121,3
waarvan : beleggingen bij voorrecht bestemd om de terugbetaling te waarborgen van de fondsen bedoeld in artikel 1 van de gecoördineerde bepalingen	1.334,0	1.540,4	1.618,0	1.862,2	1.715,7	1.966,3	1.734,8	1.952,9
nuttige pandwaarde van deze beleg- gingen na aftrek van de passiva die betrekking hebben op deze beleg- gingen	1.315,8	1.515,6	1.591,7	1.836,1	1.692,2	1.942,8	1.712,6	1.927,4

¹ Inclusief de resultatenrekeningen.

**XIV - 7. — ALGEMENE STAAT DER SPAARBANKEN EN DER ONDERNEMINGEN
ONDERWORPEN AAN HOOFDSTUK I VAN DE WET VAN 10 JUNI 1964**

a) Algemene staat der spaarbanken

(miljarden franken)

Passiva

Posten	1987 31 dec.	1988 31 dec.	1989 31 dec.	1990 31 dec.	1990 31 juli	1991 31 juli	1990 31 aug.	1991 31 aug.
Spaarfondsen bedoeld in artikel 1 van de gecoördineerde bepalingen, terugbetaalbaar binnen termijnen van :								
a) ten hoogste twee jaar	710,4	803,3	859,7	930,4	890,5	987,8	881,9	983,9
b) meer dan twee jaar maar minder dan vijf jaar	171,2	212,8	203,8	275,0	255,3	305,8	262,1	306,8
c) vijf jaar of meer	232,0	210,7	162,5	168,0	162,8	176,4	170,4	177,2
Technische reserves	0,1	0,1	0,1	0,1	0,1	0,1	0,1	0,1
Reconstitutiefondsen	6,5	6,7	7,0	7,6	7,3	8,0	7,4	8,1
Schuldeisers gedekt door zakelijke zekerheden ...	3,1	3,0	3,4	3,2	3,0	1,6	2,4	1,5
Leningen :								
a) daggeld	0,1	1,3	0,5	3,8	0,3	0,0	0,8	0,0
b) bij de NBB	0,0	0,0	0,5	3,0	0,0	8,7	0,0	3,7
c) bij andere financiële instellingen	158,1	250,3	329,6	411,6	333,4	402,8	349,4	395,0
Geaccepteerde wissels	0,0	0,0	0,0	0,0	0,0	0,0	0,0	0,0
Herdisconteerders	0,0	0,0	0,0	0,0	0,0	0,4	0,0	0,4
Mobilisering van activa	0,6	0,4	1,2	0,1	0,1	7,7	0,1	13,1
Andere verbintenissen op hoogstens één maand ..	3,5	3,5	3,9	5,9	3,8	3,7	3,3	3,5
Diverse crediteuren	3,4	4,7	4,8	6,2	7,5	5,7	6,3	5,9
Voorzieningen voor lasten	5,1	5,2	2,5	2,4	2,0	1,9	2,1	2,0
Diversen	11,5	1,0	1,0	1,7	1,0	7,0	1,0	7,2
Totaal van het opvraagbaar ...	1.305,6	1.503,0	1.580,5	1.819,0	1.667,1	1.917,6	1.687,3	1.908,4
Eigen middelen :								
a) kapitaal	25,4	31,2	30,2	30,5	30,3	30,4	30,3	30,4
b) wettelijke reserve	1,6	1,7	1,9	2,1	2,1	2,2	2,1	2,2
c) andere reserves	31,8	43,7	52,3	55,2	54,9	56,3	54,8	56,3
Actiefrechtzettingen	15,0	17,2	19,9	20,0	20,4	20,2	20,4	20,2
Overgangsrekeningen ¹	57,4	57,7	75,1	83,9	83,5	100,9	91,4	103,8
Totaal der passiva ...	1.436,8	1.654,5	1.759,9	2.010,7	1.858,3	2.127,6	1.886,3	2.121,3

¹ Inclusief de resultatenrekeningen.

**XIV - 7. — ALGEMENE STAAT DER SPAARBANKEN EN DER ONDERNEMINGEN
ONDERWORPEN AAN HOOFDSTUK I VAN DE WET VAN 10 JUNI 1964**

**c) Algemene staat der spaarbanken en der ondernemingen onderworpen aan hoofdstuk I
van de Wet van 10 juni 1964¹**

(miljarden franken)

Posten	1987 31 dec.	1988 31 dec.	1989 31 dec.	1990 31 dec.	1990 31 juli	1991 31 juli	1990 31 aug.	1991 31 aug.
ACTIVA								
Kas, NBB, Postrekening	3,3	3,5	4,0	4,1	3,6	3,7	3,3	3,5
Daggeld en tegoeden bij financiële instellingen ..	106,0	148,4	147,0	236,5	151,4	235,7	169,1	231,8
Hypothecaire leningen en hypothecaire kredietope- ningen	319,1	349,7	358,2	401,3	383,5	420,6	386,4	423,8
Leasingverrichtingen en diverse debiteuren	12,8	14,9	15,3	19,4	24,2	22,2	23,3	21,6
Andere kredieten	195,9	233,1	275,9	336,4	325,8	392,2	324,2	387,4
Effectenportefeuille en participaties :								
a) Vorderingen op de overheid	650,2	722,0	721,0	758,7	740,9	808,0	741,2	805,2
b) Andere effecten	102,9	138,0	179,0	186,6	177,0	187,0	175,5	184,7
Diversen	76,6	79,8	95,0	106,8	89,4	101,2	100,9	106,3
Totaal der activa ...	1.466,8	1.689,4	1.795,4	2.049,8	1.895,8	2.170,6	1.923,9	2.164,3
PASSIVA								
Spaarfondsen, terugbetaalbaar binnen termijnen van :								
a) ten hoogste twee jaar	715,4	809,3	867,1	940,1	899,8	1.000,1	890,9	996,2
b) meer dan twee en minder dan vijf jaar	177,6	220,4	212,6	287,3	266,6	321,4	273,7	322,3
c) vijf jaar of meer	241,9	220,1	170,2	172,8	168,9	180,9	176,1	181,7
Technische reserves en reconstitutiefondsen	7,6	7,7	7,9	8,4	8,1	8,8	8,2	8,9
Leningen bij financiële instellingen :								
a) NBB	0,0	0,0	0,5	3,0	0,0	8,7	0,0	3,7
b) Andere financiële instellingen	161,2	257,4	336,0	421,3	338,4	414,7	355,4	412,3
Eigen middelen	60,7	78,7	86,8	90,3	89,8	91,7	89,7	91,7
Diversen	102,4	95,8	114,3	126,6	124,2	144,3	129,9	147,5
Totaal der passiva ...	1.466,8	1.689,4	1.795,4	2.049,8	1.895,8	2.170,6	1.923,9	2.164,3

¹ Enkel de ondernemingen die een beroep doen op het publiek voor de opname van terugbetaalbare middelen en waarvan de hoofdactiviteit bestaat in het toestaan van leningen en kredieten of het beheer van beleggingen.

Bibliografische referentie : *Tijdschrift van de Nationale Bank van België*, LXIII^e jaargang, deel I, nr. 4, april 1988.

XIV - 8. — GEMEENTEKREDIET VAN BELGIE

(miljarden franken)

Bron : Gemeentekrediet van België

Periode	Financiering van de investeringsuitgaven van de Openbare Besturen							Verrichtingen in rekening-courant van de Openbare Besturen (gewone uitgaven)		
	Stortingen			Opvragingen voor de betaling van buitenlandse uitgaven	Beschikbaar saldo	Schuld op korte, halfjarige en lange termijn tegenover het Gemeentekrediet van België ¹	Kredietverplichtingen van het Gemeentekrediet van België	Gemiddelde van de gezamenlijke dagelijkse saldi		Totaal van de over het debet van die rekeningen uitgevoerde betalingen
	Leningen ter beschikking gesteld van de kredietnemers Leningen waarvan de lasten :		Kapitaaltoelagen gestort door de Staat en de provincies					Credit	Debet	
	door de kredietnemers gedragen worden	door de Staat aan de kredietnemers worden terugbetaald								
aan het einde van de periode										
1986	28,6	5,2	17,6	46,6	21,6	560,5	15,4	22,8	51,8	791,7
1987	43,4	6,8	12,9	57,7	26,6	561,2	19,1	22,8	49,9	862,2
1988	49,1	6,1	9,0	64,1	31,0	569,2	17,3	24,4	42,0	897,2
1989	44,6	4,7	52,0	63,9	31,0	570,6	16,5	22,4	45,6	1.043,2
1990	49,0	3,7	63,4	68,1	28,5	593,0	19,3	21,0	57,0	1.440,5
1989 3 ^e kwartaal	10,5	1,0	16,1	13,9	30,5	564,0	13,9	22,3	41,1	244,1
4 ^e kwartaal	13,1	1,1	7,7	16,9	31,0	570,6	16,5	20,7	65,5	327,9
1990 1 ^e kwartaal	12,4	1,2	18,5	18,1	30,7	572,9	18,5	22,6	62,6	352,6
2 ^e kwartaal	10,5	0,9	14,1	14,3	30,6	594,9	17,0	18,6	52,0	295,5
3 ^e kwartaal	8,1	0,7	14,9	15,7	29,2	583,3	17,4	18,1	48,5	371,9
4 ^e kwartaal	18,0	0,9	15,9	20,0	28,5	593,0	19,3	24,6	64,9	420,5
1991 1 ^e kwartaal	18,2	1,0	20,2	14,4	29,7	625,4	20,2	52,3	76,2	1.074,0
2 ^e kwartaal	10,9	0,9	14,1	14,0	32,5	639,7	24,1	47,6	52,3	920,5
3 ^e kwartaal	12,1	0,8	16,7	15,3	33,9	646,8	23,8	50,2	66,9	932,1
1990 September	2,9	0,3	4,5	4,5	29,2	583,3	17,4	19,3	52,3	137,3
Oktober	4,8	0,2	4,4	5,6	29,2	579,7	19,2	21,2	64,7	141,8
November	8,5	0,5	4,1	7,8	29,2	588,5	19,9	24,3	66,6	104,7
December	4,7	0,2	7,4	6,6	28,5	593,0	19,3	28,2	63,5	174,0
1991 Januari	6,4	0,2	9,1	5,7	28,5	626,9	19,4	59,8	87,9	421,8
Februari	5,8	0,6	5,7	4,2	29,3	626,0	20,2	48,1	84,7	355,0
Maart	6,0	0,2	5,4	4,5	29,7	625,4	20,2	49,0	56,1	297,2
April	4,3	0,4	4,7	3,5	32,4	630,0	19,9	48,1	53,8	320,2
Mei	3,2	0,2	4,0	4,8	32,6	636,9	20,1	43,5	49,1	301,4
Juni	3,4	0,3	5,4	5,7	32,5	639,7	24,1	51,1	53,9	298,9
Juli	6,0	0,4	6,5	5,4	34,9	636,4	22,9	49,0	64,6	366,7
Augustus	2,2	0,1	4,0	5,0	33,0	637,6	24,4	51,5	64,0	248,2
September	3,9	0,3	6,2	4,9	33,9	646,8	23,8	50,2	72,2	317,2

¹ Met inbegrip van de schuld in vreemde valuta's.

XIV - 9. — LEVENSVERZEKERINGSMAATSCHAPPIJEN

Samenvattende opgave van de dekkingswaarden van de technische reserves of provisies per einde jaar
(miljarden franken)

Bron : MEZ, Controledienst voor de verzekeringen.

Aard van de waarden	Affectatiewaarde						
	1983	1984	1985	1986	1987	1988	1989
A. Reglementaire aktiva¹ :							
Belgische staatswaarden en gelijkgestelde waarden	110,9	129,4	156,2	193,9	263,7	302,1	316,9
Obligaties internationale organisaties	3,5	4,0	5,2	5,7	8,6	6,8	7,7
Obligaties kasbons Belgische vennootschappen (+ 5 jaar) ..	52,3	52,2	49,7	49,0	43,6	37,5	33,8
Obligaties kasbons Belgische vennootschappen (- 5 jaar) ..	0,1	0,3	0,1	0,1	0,3	0,2	0,2
Vastgoedcertifikaten Belgische vennootschappen	0,2	0,1	0,1	0,3	0,6	0,9	1,2
Aandelen Belgische vennootschappen	36,3	40,0	52,4	74,2	58,3	88,4	93,7
Onroerende goederen	37,6	37,9	38,6	40,6	44,0	46,7	59,3
Hypothecaire leningen, kredietopeningen	124,4	133,1	137,8	147,9	153,8	164,9	181,3
Buitenlandse staatswaarden en gelijkgestelde waarden	0,5	0,9	0,7	0,7	0,8	0,7	0,7
Obligaties buitenlandse vennootschappen (Belgische beurs)	0,3	0,1	0,1	0,1	0,3	0,4	0,7
Aandelen buitenlandse vennootschappen (Belgische beurs)	4,0	4,3	4,8	4,0	2,0	2,9	3,5
Obligaties buitenlandse vennootschappen (buitenlandse beurs)	1,5	1,7	1,7	1,6	1,3	1,0	1,2
Aandelen buitenlandse vennootschappen (buitenlandse beurs)	5,0	4,8	7,8	7,5	2,3	9,9	7,0
Certifikaten gemeenschappelijke beleggingsfondsen	0,5	0,5	0,8	0,9	1,1	2,3	1,7
Niet-hypothecaire leningen, orderbriefjes, promessen	8,2	8,5	8,5	7,0	10,3	10,1	16,5
Baar geld	4,5	4,8	2,6	8,0	13,8	9,1	9,2
Voorschotten op polis	11,2	11,1	11,3	11,3	12,1	10,8	10,8
Opgelopen en niet vervallen rente van toegewezen waarden	10,7	12,8	15,4	17,6	21,4	23,7	24,2
Te innen premies	1,3	1,4	1,6	1,8	2,1	1,9	2,1
Vorderingen tussenpersonen	1,0	1,0	0,9	1,0	1,1	1,7	1,9
Totaal A ...	414,0	448,9	496,3	573,2	641,5	722,0	773,6
B. Andere waarden :							
Schuldvorderingen op herverzekeraar	0,0	0,0	0,0	0,0	0,0	0,0	0,0
Vrijstelling aandeel herverzekeraar	0,0	0,0	0,0	0,0	0,0	0,0	0,0
Andere	2,7	2,2	1,9	1,7	3,2	3,6	5,2
Totaal B ...	2,7	2,2	1,9	1,7	3,2	3,6	5,2
ALGEMEEN TOTAAL (A + B) ...	416,7	451,1	498,2	574,9	644,7	725,6	778,8
Premieïncasso rechtstreekse zaken	50,5	54,6	59,2	68,4	81,4	89,5	98,6
Technische provisies rechtstreekse zaken	395,0	430,7	470,5	549,4	625,1	694,7	764,3

¹ Artikel 17, § 1, 1° tot en met 12° van het Koninklijk Besluit van 12 maart 1976.

XV. — FINANCIËLE ACTIVA *

1. — FINANCIËLE ACTIVA IN HET BEZIT VAN DE OVERHEID EN VAN DE VENNOOTSCHAPPEN¹ EN PARTICULIEREN

(veranderingen in miljarden franken)

Periode	In het bezit van de overheid ²						In het bezit van de vennootschappen en particulieren ³	Eindtotaal
	Giraal geld ⁴	Andere activa voor ten hoogste een jaar ⁵			Activa voor meer dan een jaar ⁵	Totaal ⁶		
		Bij de nationale financiële instellingen ⁷	Bij de nationale niet-financiële sectoren	Totaal				
(1)	(2)	(3)	(4) = (2) + (3)	(5)	(6) = (1) + (4) + (5)	(7)	(8) = (6) + (7)	
1983	- 3,1	+ 3,5	+ 19,3	+ 22,8	+ 2,6	+ 22,3	+ 723,5	+ 745,8
1984	+ 15,6	+ 20,6	+ 19,9	+ 40,5	+ 2,8	+ 58,9	+ 607,4	+ 666,3
1985	+ 8,9	+ 23,9	+ 14,8	+ 38,7	+ 7,3	+ 54,9	+ 768,1	+ 823,0
1986	- 5,8	+ 8,8	+ 6,3	+ 15,1	+ 11,0	+ 20,3	+ 897,5	+ 917,8
1987	+ 6,3	+ 17,2	+ 15,2	+ 32,4	+ 3,0	+ 41,7	+ 937,1	+ 978,8
1988	+ 12,5	+ 18,1	+ 6,0	+ 24,1	+ 12,2	+ 48,9	+ 1.215,5	+ 1.264,4
1989	- 0,6	+ 10,1	+ 4,7	+ 14,8	+ 8,5	+ 22,7	+ 1.509,0	+ 1.531,7
1990	+ 10,6	+ 48,5	- 3,3	+ 45,2	+ 9,7	+ 65,5	+ 1.062,4	+ 1.127,9
1988 4 ^e kwartaal .. *	+ 11,4	- 3,8	+ 39,9	+ 36,1	+ 0,5	+ 48,0	+ 261,6	+ 309,6
1989 1 ^e kwartaal .. *	- 12,3	+ 29,5	- 30,8	- 1,3	+ 0,8	- 12,8	+ 440,7	+ 427,9
2 ^e kwartaal .. *	- 7,5	- 17,6	+ 13,7	- 3,9	+ 4,6	- 6,8	+ 525,0	+ 518,2
3 ^e kwartaal .. *	+ 12,3	+ 2,4	- 16,7	- 14,3	+ 1,7	- 0,3	+ 215,6	+ 215,3
4 ^e kwartaal .. *	+ 6,8	- 4,2	+ 38,5	+ 34,3	+ 1,5	+ 42,6	+ 327,8	+ 370,4
1990 1 ^e kwartaal .. *	- 7,2	+ 49,7	- 33,5	+ 16,2	+ 4,1	+ 13,1	+ 277,6	+ 290,7
2 ^e kwartaal .. *	+ 1,6	- 7,8	+ 5,8	- 2,0	+ 1,9	+ 1,5	+ 443,6	+ 445,1
3 ^e kwartaal .. *	+ 11,1	+ 24,1	- 18,6	+ 5,5	+ 4,3	+ 20,9	+ 141,5	+ 162,4
4 ^e kwartaal .. *	+ 5,1	- 17,5	+ 43,0	+ 25,5	- 0,6	+ 30,0	+ 199,6	+ 229,6
1991 1 ^e kwartaal .. *	+ 17,3	+ 49,0	- 34,8	+ 14,2	+ 3,0	+ 34,5	+ 403,8	+ 438,3

¹ Niet-financiële overheidsbedrijven en particuliere vennootschappen die geen banken of spaarbanken zijn, noch ondernemingen die onder hoofdstuk I van de Wet van 10 juni 1964 vallen.

² Alleen de financiële activa die bij wijze van voorlopige belegging in het bezit zijn van de nationale, communautaire, regionale of lokale overheid — dus met uitzondering van de kredieten en deelnemingen —, evenals de achterstallige bedrijfsvoorzieningen en de vorderingen van de instellingen van sociale zekerheid.

³ Zie tabel XV-3.

⁴ Veranderingen van de uitstaande bedragen die in kolom (9) van tabel XV-2 voorkomen.

⁵ Oorspronkelijke looptijd.

⁶ Dit stemt overeen met tabel XI-6, kolom (8).

⁷ NBB, Muntfonds, BPC, Rentenfonds, HWI, banken, spaarbanken, ondernemingen die onder hoofdstuk I van de Wet van 10 juni 1964 vallen, kredietinstellingen van de overheidssector.

* **Bibliografische referentie** : *Tijdschrift van de Nationale Bank van België*, LXIII^e jaargang, deel II, n^o 1-2, juli-augustus 1988.

XV - 2. — GELDHOEVEELHEID

(miljarden franken)

Einde periode	Monetaire kasmiddelen in het bezit van de vennootschappen ¹ en particulieren							Giraal geld in het bezit van de overheid	Eindtotaal	
	Chartaal geld ²	Giraal geld					Totaal			
		Bij de NBB	Bij het BPC	Bij de banken	Bij de spaarbanken	Bij de kredietinstellingen van de overheidssector				Totaal
(1)	(2)	(3)	(4)	(5)	(6)	(7) = (2) tot (6)	(8) = (1) + (7)	(9)	(10) = (8) + (9)	
1982	374,2	0,3	75,0	330,4	32,1	64,6	502,4	876,6	71,1	947,6
1983	390,2	0,2	72,8	383,4	37,2	75,4	569,1	959,2	68,0	1.027,2
1984 Oude reeks ³	385,3	0,4	59,4	374,2	40,1	78,6	552,7	938,0	83,6	1.021,6
Nieuwe reeks ³ ...	385,3	0,4	59,4	374,2	40,1	83,2	557,3	942,6	58,2	1.000,8
1985	383,6	0,2	72,2	408,7	39,7	92,0	612,9	996,6	67,1	1.063,7
1986	403,6	0,2	80,2	450,9	44,4	99,8	675,6	1.079,2	61,3	1.140,5
1987	411,6	0,3	77,4	476,1	46,7	108,3	708,7	1.120,3	67,6	1.187,9
1988 September *	412,2	0,3	79,2	492,2	55,1	112,3	739,0	1.151,2	68,8	1.220,0
December *	415,6	0,2	78,1	517,2	59,6	120,2	775,3	1.190,9	80,7	1.271,5
1989 Maart *	398,4	0,3	88,1	500,8	68,7	121,3	779,2	1.177,6	68,4	1.246,0
Juni *	423,0	0,4	94,0	559,7	68,2	133,9	856,1	1.279,1	60,9	1.340,0
September *	412,8	0,3	96,5	517,1	63,7	124,7	802,3	1.215,1	73,2	1.288,3
December *	423,4	0,4	94,9	572,6	68,6	136,5	872,9	1.296,3	79,8	1.376,1
1990 Maart *	406,3	0,3	106,2	551,6	77,2	140,5	875,7	1.282,0	72,6	1.354,6
Juni *	420,1	0,3	104,7	599,1	84,9	160,8	949,8	1.369,8	74,3	1.444,1
September *	406,9	0,3	105,5	523,7	77,1	145,9	852,5	1.259,4	85,4	1.344,8
December *	413,7	0,3	92,8	580,9	73,5	156,1	903,6	1.317,3	90,5	1.407,8
1991 Maart *	407,2	0,2	94,9	574,7	76,2	156,1	902,0	1.309,2	107,8	1.417,0

¹ Niet-financiële overheidsbedrijven en particuliere vennootschappen die geen banken of spaarbanken zijn, noch ondernemingen die onder hoofdstuk I van de Wet van 10 juni 1964 vallen.

² Biljetten en munten van de Schatkist en biljetten van de NBB, na aftrek van het bedrag aan deze munten en biljetten dat in het bezit van de financiële instellingen is.

³ De afwijking tussen de oude en de nieuwe reeks is toe te schrijven aan een wijziging in de boekhouding van het Gemeentekrediet van België betreffende de lokale overheid en de intercommunale bedrijven.

XV - 3. — FINANCIËLE ACTIVA IN HET BEZIT VAN DE VENNOOTSCHAPPEN¹ EN PARTICULIEREN

(veranderingen in miljarden franken)

Periode	Activa in Belgische franken				Activa in buitenlandse valuta's ²			Andere activa ³					Eindtotaal
	Monetaire kasmiddelen ⁴	Andere activa voor ten hoogste een jaar ^{5,6}	Activa voor meer dan een jaar ^{5,7}	Totaal	Voor ten hoogste een jaar ⁵ (deposito's) ⁸	Voor meer dan een jaar ⁵ (effecten) ⁹	Totaal	Handelsvorderingen op het buitenland	Financieel goud	Andere activa op het buitenland ¹⁰	Diversen ¹¹	Totaal	
	(1)	(2)	(3)	(4) = (1) tot (3)	(5)	(6)	(7) = (5) + (6)	(8)	(9)	(10)	(11)	(12) = (8) tot (11)	(13) = (4) + (7) + (12)
1983	+ 82,6	+145,3	+328,5	+ 556,4	- 15,3	+ 84,0	+ 68,7	+23,6	+ 1,6	+ 12,8	+ 60,4	+ 98,4	+ 723,5
1984	- 21,2	+228,3	+216,5	+ 423,6	- 9,4	+104,5	+ 95,1	- 1,6	+10,2	+ 14,5	+ 65,6	+ 88,7	+ 607,4
1985	+ 53,9	+205,9	+289,8	+ 549,6	- 5,5	+ 90,1	+ 84,6	+18,4	+ 8,5	+ 5,0	+102,0	+133,9	+ 768,1
1986	+ 82,6	+406,9	+ 78,9	+ 568,4	+ 29,9	+112,7	+142,6	- 5,5	+ 6,7	+ 69,5	+115,8	+186,5	+ 897,5
1987	+ 41,1	+351,5	+141,0	+ 533,6	+ 49,0	+ 89,7	+138,7	- 1,1	+19,9	+ 90,2	+155,8	+264,8	+ 937,1
1988	+ 70,6	+225,0	+268,7	+ 564,3	+ 33,5	+194,0	+227,5	+12,1	+ 6,0	+127,2	+278,3	+423,7	+1.215,5
1989	+105,4	+504,6	+143,2	+ 753,2	+108,7	+243,7	+352,4	- 5,5	- 3,7	+207,7	+204,9	+403,4	+1.509,0
1990	+ 20,9	+319,3	+674,0	+1.014,2	+ 71,8	- 62,4	+ 9,4	-17,5 ¹²	+ 5,1	+218,0	-166,8	+ 38,8 ¹²	+1.062,4 ¹²
1988 4 ^e kwartaal	+ 39,7	+ 98,6	+ 68,3	+ 206,6	- 11,5	+ 56,0	+ 44,5	+ 7,6	+ 2,9	+ 34,5	- 34,5	+ 10,5	+ 261,6
1989 1 ^e kwartaal	- 13,3	+161,7	+ 74,5	+ 222,9	+ 30,2	+ 78,8	+109,0	+ 7,3	- 0,1	+ 33,3	+ 68,2	+108,8	+ 440,7
2 ^e kwartaal	+101,5	+ 29,1	+ 95,7	+ 226,3	+ 49,5	+ 25,6	+ 75,1	+ 7,4	- 1,6	+ 48,1	+169,8	+223,6	+ 525,0
3 ^e kwartaal	- 64,0	+104,7	- 32,3	+ 8,4	- 12,0	+142,4	+130,4	-29,1	+ 0,3	+ 50,3	+ 55,3	+ 76,8	+ 215,6
4 ^e kwartaal	+ 81,2	+209,1	+ 5,4	+ 295,7	+ 41,0	- 3,1	+ 37,9	+ 8,9	- 2,3	+ 76,0	- 88,4	- 5,8	+ 327,8
1990 1 ^e kwartaal	- 14,3	+183,5	+116,2	+ 285,4	+115,8	- 48,9	+ 66,9	+10,1	+ 0,3	+ 24,0	-109,1	- 74,7	+ 277,6
2 ^e kwartaal	+ 87,8	- 44,2	+283,8	+ 327,4	- 23,7	+ 13,8	- 9,9	-13,7	+ 1,3	+ 67,8	+ 70,7	+126,1	+ 443,6
3 ^e kwartaal	-110,4	+ 53,3	+160,7	+ 103,6	+ 15,0	- 34,2	- 19,2	- 13,9	+ 1,2	+ 23,9	+ 45,9	+ 57,1	+ 141,5
4 ^e kwartaal	+ 57,8	+126,7	+113,3	+ 297,8	- 35,3	+ 6,9	- 28,4	.	+ 2,2	+102,3	-174,4	- 69,8 ¹³	+ 199,6 ¹³
1991 1 ^e kwartaal	- 8,0	+ 87,8	+208,0	+ 287,8	+ 44,4	+ 18,5	+ 62,9	.	+ 3,0	+ 26,2	+ 23,9	+ 53,1 ¹³	+ 403,8 ¹³

¹ Niet-financiële overheidsbedrijven en privé-vennootschappen die geen banken of spaarbanken zijn, noch ondernemingen die onder hoofdstuk I van de Wet van 10 juni 1964 vallen.

² Na uitschakeling van de louter boekhoudkundige invloed van wisselkoersveranderingen.

³ Activa waarvan de indeling in Belgische franken en in vreemde valuta's niet bekend is of geen zin heeft.

⁴ Veranderingen van de uitstaande bedragen die voorkomen in kolom (8) van tabel XV-2.

⁵ Oorspronkelijke looptijd.

⁶ Zie tabel XV-4a, kolom (7).

⁷ Zie tabel XV-5, kolom (4).

⁸ Zie tabel XV-4a, kolom (10).

⁹ Zie tabel XV-5, kolom (7).

¹⁰ Vooral de directe investeringen van de vennootschappen in het buitenland.

¹¹ Diverse activa op financiële instellingen en « vergissingen en weglatingen » uit de betalingsbalans van België.

¹² Voor de laatste drie maanden, exclusief de netto handelsvorderingen op het buitenland.

¹³ Exclusief de netto handelsvorderingen op het buitenland.

**XV - 4a. — FINANCIËLE ACTIVA IN HET BEZIT VAN DE VENNOOTSCHAPPEN¹ EN PARTICULIEREN
NIET-MONETAIRE ACTIVA VOOR TEN HOOGSTE EEN JAAR²**

(veranderingen in miljarden franken)

Periode	In Belgische franken					Bij de nationale niet-financiële sectoren en in het buitenland			In buitenlandse valuta's ³			Eindtotaal
	Bij de nationale financiële instellingen ^{4,5}					Totaal		Bij de nationale financiële instellingen ^{4,7}	In het buitenland	Totaal		
	Deposito's op gewone boekjes	Deposito's op termijn	Kas- en spaarbons	Diversen ⁶	Totaal	Schatkist-certificaten	Overige activa					
								(1)	(2)	(3)	(4)	
1983	+111,5	+ 35,2	+ 10,5	+ 1,3	+158,5	+ 2,7	- 15,9	+145,3	- 10,1	- 5,2	- 15,3	+130,0
1984	+115,3	+ 57,1	+ 6,1	+ 1,0	+179,4	- 1,0	+ 49,9	+228,3	+ 4,6	- 14,0	- 9,4	+218,9
1985	+163,0	+ 6,8	+ 14,0	+ 2,2	+186,0	- 6,4	+ 26,3	+205,9	- 1,3	- 4,2	- 5,5	+200,3
1986	+209,6	+ 84,3	+ 54,1	+ 7,1	+355,0	+ 3,3	+ 48,6	+406,9	- 0,4	+ 30,3	+ 29,9	+436,8
1987	+226,0	+ 75,3	+ 15,5	+ 7,5	+324,2	- 3,5	+ 30,8	+351,5	+ 26,4	+ 22,6	+ 49,0	+400,5
1988*	+187,4	- 14,9	+ 15,6	+ 35,5	+223,6	0,0	+ 1,4	+225,0	+ 20,2	+ 13,3	+ 33,5	+258,5
1989*	+190,6	+ 95,0	+ 76,1	+ 70,6	+432,2	+ 0,2	+ 72,2	+504,6	+ 62,0	+ 46,7	+108,7	+613,3
1990*	-242,2	+364,5	+ 65,2	+ 21,8	+209,3	0,0	+110,0	+319,3	+ 2,6	+ 69,2	+ 71,8	+391,1
1988 4 ^e kwartaal ...*	+ 87,1	- 8,0	+ 0,7	+ 27,5	+107,4	-14,5	+ 5,7	+ 98,6	- 2,7	- 8,8	- 11,5	+ 87,0
1989 1 ^e kwartaal ...*	+ 26,2	+105,7	+ 2,8	+ 3,8	+138,5	+ 8,8	+ 14,4	+161,7	+ 22,5	+ 7,7	+ 30,2	+191,9
2 ^e kwartaal ...*	+ 31,0	- 34,4	+ 2,0	+ 19,6	+ 18,2	- 2,0	+ 12,9	+ 29,1	+ 26,6	+ 22,9	+ 49,5	+ 78,6
3 ^e kwartaal ...*	+ 16,2	+ 44,1	+ 20,3	+ 10,5	+ 91,1	- 2,4	+ 16,0	+104,7	+ 4,7	- 16,7	- 12,0	+ 92,8
4 ^e kwartaal ...*	+117,1	- 20,4	+ 51,0	+ 36,7	+184,3	- 4,2	+ 29,0	+209,1	+ 8,2	+ 32,8	+ 41,0	+250,1
1990 1 ^e kwartaal ...*	-169,0	+264,9	+ 15,9	+ 12,6	+124,4	+ 1,0	+ 58,1	+183,5	+ 59,4	+ 56,4	+115,8	+299,3
2 ^e kwartaal ...*	-124,6	+ 4,6	+ 32,2	+ 13,3	- 74,5	- 1,0	+ 31,3	- 44,2	- 24,4	+ 0,7	- 23,7	- 67,9
3 ^e kwartaal ...*	- 48,9	+ 64,5	- 0,1	+ 23,0	+ 38,5	+ 1,1	+ 13,7	+ 53,3	- 14,0	+ 29,0	+ 15,0	+ 68,3
4 ^e kwartaal ...*	+100,2	+ 30,6	+ 17,1	- 27,1	+120,9	- 1,1	+ 6,9	+126,7	- 18,4	- 16,9	- 35,3	+ 91,4
1991 1 ^e kwartaal ...*	-115,0	+126,7	+ 38,8	- 23,3	+ 27,1	+38,7	+ 22,0	+ 87,8	+ 46,0	- 1,6	+ 44,4	+132,3

¹ Niet-financiële overheidsbedrijven en particuliere vennootschappen die geen banken of spaarbanken zijn, noch ondernemingen die onder hoofdstuk I van de Wet van 10 juni 1964 vallen.

² Oorspronkelijke looptijd.

³ Na uitschakeling van de louter boekhoudkundige invloed van wisselkoersveranderingen.

⁴ Banken, spaarbanken, ondernemingen die onder hoofdstuk I van de Wet van 10 juni 1964 vallen, kredietinstellingen van de overheidssector, Rentenfonds, HWI.

⁵ Zie tabel XV-4b, kolommen (1) tot (5), voor de uitstaande bedragen.

⁶ Het betreft voornamelijk vervallen kasbons en termijndeposito's, alsook door instellingen voor collectieve belegging naar Luxemburgs recht gevormde deposito's voor rekening van hun intekenaars.

⁷ Zie tabel XV-4b, kolom (6) voor de uitstaande bedragen.

**XV - 4b. — FINANCIËLE ACTIVA IN HET BEZIT VAN DE VENNOOTSCHAPPEN¹ EN PARTICULIEREN
NIET-MONETAIRE ACTIVA VOOR TEN HOOGSTE EEN JAAR²
BIJ DE NATIONALE FINANCIËLE INSTELLINGEN³**

(miljarden franken)

Einde periode	In Belgische franken					In buitenlandse valuta's	Eindtotaal (7) = (5) + (6)
	Deposito's op gewone boekjes (1)	Deposito's op termijn (2)	Kas- en spaarbons (3)	Diversen ⁴ (4)	Totaal (5) = (1) tot (4)		
1982	1.135,1	506,9	73,3	9,5	1.724,9	127,5	1.852,3
1983	1.246,6	542,0	83,8	10,9	1.883,4	129,7	2.013,1
1984	1.362,0	599,1	89,9	11,8	2.062,8	139,2	2.202,0
1985	1.524,9	605,9	103,9	14,0	2.248,8	126,1	2.374,8
1986	1.734,6	690,2	158,0	21,1	2.603,8	116,0	2.719,8
1987	1.960,5	765,4	173,5	28,6	2.928,0	136,8	3.064,8
1988 September	2.060,8	758,5	188,4	36,6	3.044,3	168,2	3.212,4
December	2.147,9	750,5	189,1	64,1	3.151,6	163,3	3.314,9
1989 Maart	2.174,1	856,2	191,9	67,9	3.290,1	188,0	3.478,1
Juni	2.205,1	821,8	193,9	87,5	3.308,3	213,0	3.521,3
September	2.221,4	865,9	214,2	98,0	3.399,5	215,5	3.615,0
December	2.338,4	845,5	265,2	134,7	3.583,8	212,1	3.795,9
1990 Maart	2.169,5	1.110,4	281,1	147,3	3.708,2	261,4	3.969,6
Juni	2.044,9	1.114,9	313,3	160,6	3.633,7	235,4	3.869,1
September	1.996,0	1.179,4	313,2	183,6	3.672,2	217,4	3.889,6
December	2.096,2	1.210,0	330,3	156,5	3.793,1	195,4	3.988,5
1991 Maart	1.981,2	1.336,7	369,1	133,2	3.820,2	251,0	4.071,2

¹ Niet-financiële overheidsbedrijven en particuliere vennootschappen die geen banken of spaarbanken zijn, noch ondernemingen die onder hoofdstuk I van de Wet van 10 juni 1964 vallen.

² Oorspronkelijke looptijd.

³ Banken, spaarbanken, ondernemingen die onder hoofdstuk I van de Wet van 10 juni 1964 vallen, kredietinstellingen van de overheidssector, Rentenfonds, HWI.

⁴ Het betreft voornamelijk vervallen kasbons en termijndeposito's, alsook door instellingen voor collectieve belegging naar Luxemburgs recht gevormde deposito's voor rekening van hun intekenaars.

**XV - 5. — FINANCIELE ACTIVA IN HET BEZIT VAN DE VENNOOTSCHAPPEN¹ EN PARTICULIEREN
ACTIVA VOOR MEER DAN EEN JAAR²**

(veranderingen in miljarden franken)

Periode	In Belgische franken				In buitenlandse valuta's ^{3,4}			Eindtotaal (8) = (4) + (7)
	Kasbons en obligaties ⁵ (1)	Aandelen ⁶ (2)	Deposito's (3)	Totaal (4) = (1) + (2) + (3)	Obligaties (5)	Aandelen ⁷ (6)	Totaal (7) = (5) + (6)	
1983	+267,4	+43,5	+17,6	+328,5	+ 83,7	+ 0,3	+ 84,0	+412,5
1984	+194,3	+20,1	+ 2,1	+216,5	+108,5	- 4,0	+104,5	+321,0
1985	+280,0	+ 2,6	+ 7,2	+289,8	+ 85,2	+ 4,9	+ 90,1	+379,9
1986	+ 70,7	+ 8,7	- 0,5	+ 78,9	+ 81,9	+30,8	+112,7	+191,6
1987	+148,1	-14,4	+ 7,3	+141,0	+ 89,2	+ 0,5	+ 89,7	+230,7
1988*	+277,1	+ 2,5	-10,9	+268,7	+213,0	-19,0	+194,0	+462,7
1989*	+101,1	+55,8	-13,7	+143,2	+165,6	+78,1	+243,7	+386,9
1990*	+693,1	-19,2	+ 0,1	+674,0	- 43,1	-19,3	- 62,4	+611,6
1988 4 ^e kwartaal*	+ 69,7	+ 3,7	- 5,1	+ 68,3	+ 72,2	-16,2	+ 56,0	+124,3
1989 1 ^e kwartaal*	+ 60,0	+21,3	- 6,8	+ 74,5	+ 58,2	+20,7	+ 78,8	+153,3
2 ^e kwartaal*	+ 59,0	+39,3	- 2,6	+ 95,7	+ 13,4	+12,2	+ 25,6	+121,3
3 ^e kwartaal*	- 18,9	-10,9	- 2,5	- 32,3	+123,1	+19,2	+142,4	+110,1
4 ^e kwartaal*	+ 1,1	+ 6,1	- 1,8	+ 5,4	- 29,1	+26,0	- 3,1	+ 2,3
1990 1 ^e kwartaal*	+125,7	- 9,5	0,0	+116,2	- 31,5	-17,4	- 48,9	+ 67,3
2 ^e kwartaal*	+281,1	+ 3,0	- 0,3	+283,8	+ 9,3	+ 4,5	+ 13,8	+297,6
3 ^e kwartaal*	+170,6	- 5,6	- 4,3	+160,7	- 22,9	-11,3	- 34,2	+126,5
4 ^e kwartaal*	+115,8	- 7,2	+ 4,7	+113,3	+ 2,0	+ 4,9	+ 6,9	+120,2
1991 1 ^e kwartaal*	+204,4	+ 1,3	+ 2,3	+208,0	+ 0,7	+17,9	+ 18,5	+226,5

¹ Niet-financiële overheidsbedrijven en particuliere vennootschappen die geen banken of spaarbanken zijn, noch ondernemingen die onder hoofdstuk I van de Wet van 10 juni 1964 vallen.

² Oorspronkelijke looptijd.

³ Na uitschakeling van de louter boekhoudkundige invloed van wisselkoersveranderingen.

⁴ Netto-aankopen van effecten door ingezetenen van de BLEU; de netto-aankopen door Luxemburgse ingezetenen werden in de mate van het mogelijke uitgeschakeld.

⁵ Met inbegrip van de obligaties in Luxemburgse franken, voor zover die konden worden opgetekend.

⁶ Openbaar uitgegeven aandelen, na aftrek van de door niet-ingezetenen verrichte netto-aankopen van nieuwe of bestaande Belgische aandelen.

⁷ Inclusief de netto-aankopen van deelbewijzen in beleggingsfondsen buiten de BLEU.

**XV - 6a. — FINANCIËLE ACTIVA IN HET BEZIT VAN DE VENNOOTSCHAPPEN¹ EN PARTICULIEREN
ACTIVA IN BELGISCHE FRANKEN EN BUITENLANDSE VALUTA'S² BIJ DE NATIONALE FINANCIËLE INSTELLINGEN**

(veranderingen in miljarden franken)

Periode	NBB	Munfonds, BPC, Rentenfonds, HWI	Banken		Kredietinstellingen van de overheidssector		Spaarbanken ³		Totaal						
									Activa voor ten hoogste een jaar	Activa voor meer dan een jaar	Activa voor ten hoogste een jaar	Activa voor meer dan een jaar	Activa voor ten hoogste een jaar	Activa voor meer dan een jaar	Eindtotaal
									(1)	(2)	(3)	(4)	(5)	(6)	(7)
1983	+ 15,8	- 2,1	+119,5	+ 61,3	+ 58,0	+107,3	+ 39,8	+ 46,9	+231,0	+215,6	+446,6				
1984	- 4,9	- 13,2	+ 67,6	+ 37,3	+ 67,3	+ 71,7	+ 46,0	+ 28,6	+162,8	+137,6	+300,4				
1985	- 0,6	+ 11,6	+120,5	+ 56,1	+ 74,2	+ 76,6	+ 32,9	+ 35,0	+238,5	+167,7	+406,3				
1986	+ 19,3	+ 8,8	+173,8	+ 6,6	+138,1	+ 10,6	+ 97,2	+ 0,3	+437,2	+ 17,5	+454,7				
1987	+ 8,4	- 3,1	+198,7	+ 15,4	+ 90,5	+ 34,5	+ 97,2	+ 1,7	+391,7	+ 51,7	+443,4				
1988*	+ 3,2	+ 1,3	+155,1	+ 0,7	+ 70,4	+ 63,1	+ 84,4	+ 21,1	+314,4	+ 84,9	+399,3				
1989*	+ 7,1	+ 17,8	+342,4 ⁴	+ 60,2 ⁴	+181,3	- 0,3	+ 51,1 ⁴	- 58,9 ⁴	+599,7	+ 0,9	+600,6				
1990*	- 11,4	- 0,8	+167,6	+149,9	+ 12,3	+198,5	+ 65,0	+ 75,6	+232,9	+423,9	+656,8				
1988 4 ^e kwartaal	+ 4,1	- 1,8	+ 65,8	- 5,4	+ 35,9	+ 13,7	+ 40,3	+ 10,4	+144,3	+ 18,7	+163,0				
1989 1 ^e kwartaal	- 17,0	+ 10,0	+ 87,2	+ 1,9	+ 47,2	+ 28,3	+ 20,4	+ 4,8	+147,8	+ 34,9	+182,7				
2 ^e kwartaal	+ 24,0	+ 6,5	+ 63,6	- 0,9	+ 27,1	+ 6,0	+ 25,1	+ 6,4	+146,3	+ 11,5	+157,8				
3 ^e kwartaal	- 10,6	+ 2,8	+ 67,8 ⁴	+ 64,9 ⁴	+ 13,5	- 11,4	- 41,6 ⁴	- 61,0 ⁴	+ 31,9	- 7,5	+ 24,3				
4 ^e kwartaal	+ 10,7	- 1,6	+123,8	- 5,7	+ 93,6	- 23,1	+ 47,2	- 9,1	+273,7	- 37,9	+235,8				
1990 1 ^e kwartaal	- 17,2	+ 11,2	+137,1	+ 17,9	+ 5,7	+ 37,4	+ 32,7	+ 2,1	+169,5	+ 57,4	+226,9				
2 ^e kwartaal	+ 13,2	- 0,8	- 23,3	+ 58,6	- 8,4	+ 83,8	+ 8,3	+ 28,8	- 11,1	+171,3	+160,2				
3 ^e kwartaal	- 13,6	+ 1,0	- 13,2	+ 49,3	- 37,3	+ 57,6	- 22,8	+ 38,1	- 86,0	+145,1	+ 59,1				
4 ^e kwartaal	+ 6,2	- 12,1	+ 67,0	+ 24,1	+ 52,4	+ 19,6	+ 46,8	+ 6,5	+160,4	+ 50,2	+210,5				
1991 1 ^e kwartaal	- 6,5	+ 1,9	+ 42,0	+ 63,6	+ 14,8	+ 87,6	+ 13,0	+ 30,3	+ 65,2	+181,5	+246,7				

¹ Niet-financiële overheidsbedrijven en particuliere vennootschappen die geen banken of spaarbanken zijn, noch ondernemingen die onder hoofdstuk I van de Wet van 10 juni 1964 vallen.

² Na uitschakeling van de louter boekhoudkundige invloed van wisselkoersveranderingen.

³ Met inbegrip van de ondernemingen die onder hoofdstuk I van de Wet van 10 juni 1964 vallen.

⁴ De cijfers werden beïnvloed doordat een belangrijke spaarbank een bank werd.

XV - 6b. — FINANCIËLE ACTIVA IN HET BEZIT VAN DE VENNOOTSCHAPPEN¹ EN PARTICULIEREN
ACTIVA IN BELGISCHE FRANKEN EN BUITENLANDSE VALUTA'S BIJ DE NATIONALE FINANCIËLE INSTELLINGEN

(miljarden franken)

Einde periode	NBB	Muntfonds, BPC, Rentenfonds, HWI	Banken		Kredietinstellingen van de overheidssector		Spaarbanken ²		Totaal		
			Activa voor ten hoogste een jaar	Activa voor ten hoogste een jaar	Activa voor ten hoogste een jaar	Activa voor meer dan een jaar	Activa voor ten hoogste een jaar	Activa voor meer dan een jaar	Activa voor ten hoogste een jaar	Activa voor meer dan een jaar	Eindtotaal
	(1)	(2)	(3)	(4)	(5)	(6)	(7)	(8)	(9) = (1) + (2) + (3) + (5) + (7)	(10) = (4) + (6) + (8)	(11) = (9) + (10)
1982	359,1	90,5	1.222,3	322,3	690,1	912,5	366,8	321,1	2.728,9	1.556,0	4.284,9
1983	375,0	88,4	1.354,2	383,7	748,1	1.019,8	406,6	368,1	2.972,3	1.771,6	4.743,9
1984 Oude reeks ³	370,1	75,2	1.426,7	421,0	815,4	1.091,6	452,6	396,7	3.140,0	1.909,2	5.049,2
Nieuwe reeks ³	370,1	75,2	1.426,7	421,0	820,0	1.088,5	452,6	396,7	3.144,7	1.906,1	5.050,8
1985	369,4	86,8	1.535,5	477,1	894,2	1.165,1	485,5	431,7	3.371,4	2.073,9	5.445,3
1986	388,8	95,6	1.699,6	483,7	1.032,4	1.175,7	582,6	432,0	3.799,0	2.091,4	5.890,4
1987	397,2	92,5	1.892,7	499,1	1.122,8	1.210,2	679,9	433,7	4.185,1	2.143,1	6.328,2
1988 September	396,3	95,6	1.990,4	505,3	1.157,3	1.259,6	723,9	444,5	4.363,6	2.209,3	6.572,9
December	400,4	93,8	2.054,0	499,8	1.193,3	1.273,3	764,3	454,9	4.505,7	2.228,0	6.733,7
1989 Maart	383,3	103,7	2.143,5	501,7	1.240,5	1.301,5	784,6	459,7	4.655,7	2.262,9	6.918,6
Juni	407,4	110,3	2.205,5	500,8	1.267,6	1.307,6	809,7	466,1	4.800,4	2.274,4	7.074,8
September	396,8	113,1	2.271,1 ⁴	565,7 ⁴	1.281,0	1.296,1	768,1 ⁴	405,1 ⁴	4.830,1	2.266,8	7.096,9
December	407,5	111,6	2.383,2	560,0	1.374,6	1.273,0	815,3	395,9	5.092,2	2.228,9	7.321,1
1990 Maart	390,3	122,8	2.510,3	577,8	1.380,3	1.310,4	848,0	398,1	5.251,6	2.286,3	7.537,9
Juni	403,5	122,0	2.485,3	636,5	1.371,9	1.394,2	856,3	426,9	5.239,0	2.457,6	7.696,6
September	389,9	122,9	2.468,2	685,8	1.334,5	1.451,9	833,5	465,0	5.149,0	2.602,7	7.751,7
December	396,1	110,8	2.531,6	709,9	1.387,0	1.471,4	880,3	471,5	5.305,8	2.652,8	7.958,6
1991 Maart	389,6	112,7	2.583,1	773,5	1.401,7	1.559,0	893,3	501,9	5.380,5	2.834,4	8.214,8

¹ Niet-financiële overheidsbedrijven en particuliere vennootschappen die geen banken of spaarbanken zijn, noch ondernemingen die onder hoofdstuk I van de Wet van 10 juni 1964 vallen.

² Met inbegrip van de ondernemingen die onder hoofdstuk I van de Wet van 10 juni 1964 vallen.

³ De afwijking tussen de oude en de nieuwe reeks is toe te schrijven aan een wijziging in de boekhouding van het Gemeentekrediet van België betreffende de intercommunale bedrijven en aan een betere telling van de kasbons en obligaties in het bezit van de vennootschappen en particulieren.

⁴ De cijfers werden beïnvloed doordat een belangrijke spaarbank een bank werd.

XVI. — VERPLICHTINGEN VAN DE PARTICULIEREN, DE VENNOOTSCHAPPEN EN DE EENMANZAKEN *

1. — VERPLICHTINGEN VAN DE PARTICULIEREN, DE VENNOOTSCHAPPEN¹ EN DE EENMANZAKEN

(veranderingen in miljarden franken)

Periode	Verplichtingen overwegend door particulieren aangegaan ²				Verplichtingen overwegend door vennootschappen ¹ en eenmanszaken aangegaan ²							Totaal		
	Persoonlijke leningen en kredieten op afbetaling	Hypothecaire kredieten ³	Overige ⁴	Totaal	Aandelen	Obligaties		Kredieten aangegaan bij de nationale financiële instellingen		Overige verplichtingen ⁵	Totaal	Eindtotaal	waarvan ⁷	
						Overheidsbedrijven ⁴	Privé-vennootschappen	Overige kredieten	Investeringskredieten en financieringshuur				Belgische franken	Vreemde valuta's ⁸
1983	6,5	13,3	1,8	21,5	44,5	19,6	8,8	14,9	11,5	168,9	268,0	289,6	244,6	4,6
1984	13,8	17,2	1,2	32,3	17,2	4,5	3,9	44,8	- 19,4	144,0	195,2	227,4	183,8	28,8
1985	24,3	22,6	2,7	49,7	12,9	-17,6	- 0,2	45,3	42,8	196,4	279,8	329,4	262,1	15,8
1986	33,4	52,9	0,8	87,3	21,7	0,3	-12,3	71,7	21,4	129,3	231,9	319,2	280,2	14,4
1987	44,6	83,8	3,0	131,3	30,1	-21,9	-16,1	129,9	19,0	180,6	321,7	453,0	382,9	8,9
1988	35,0	99,9	0,7	135,6	45,8	-21,4	27,2	145,2	165,5	221,9	577,8	713,5	521,4	87,7
1989	34,6	140,7	8,1	183,5	89,6	- 2,9	-14,8	154,4	291,4	321,6	839,2	1.022,6	714,8	68,4
1990	43,6	97,9	5,8	147,3	16,2	-21,1	3,0	176,6	37,2	358,1	570,0	717,3	446,2	6,1
1988 4 ^e kwar.	2,1	30,2	1,3	33,6	13,5	-21,4	5,0	62,8	41,0	127,6	228,5	262,1	177,4	17,7
1989 1 ^e kwar.	- 1,7	24,5	0,2	23,1	29,9	- 4,2	- 1,5	34,9	21,3	34,5	114,9	137,9	59,0	28,5
2 ^e kwar.	44,4	37,4	1,8	83,5	34,2	12,2	- 1,2	41,5	119,8	85,7	292,2	375,7	290,3	28,2
3 ^e kwar.	- 6,7	29,7	0,9	23,9	11,5	- 5,6	- 1,5	36,4	62,6	68,8	172,2	196,1	109,9	21,5
4 ^e kwar.	- 1,4	49,1	5,2	53,0	14,0	- 5,3	-10,6	41,6	87,7	132,6	259,9	312,9	255,6	- 9,8
1990 1 ^e kwar.	8,3	29,6	- 0,6	37,3	2,5	0,5	0,0	48,5	-123,1	38,7	- 32,8	4,4	- 57,4	11,3
2 ^e kwar.	40,6	24,0	2,6	67,2	7,6	- 5,5	0,0	46,3	62,6	129,8	240,7	308,0	245,7	- 15,1
3 ^e kwar.	- 7,7	13,3	- 0,5	5,1	0,9	- 3,8	0,0	36,6	43,4	46,3	123,4	128,5	77,3	20,1
4 ^e kwar.	2,4	31,1	4,3	37,7	5,2	-12,3	3,0	45,2	54,2	143,3	238,7	276,4	180,6	- 10,2
1991 1 ^e kwar.	5,2	21,2	- 0,9	25,5	3,0	0,9	0,8	23,1	50,0	64,5	142,3	167,8	77,3	28,0

¹ Overheidsbedrijven en privé-vennootschappen die geen banken of spaarbanken zijn, noch ondernemingen waarop hoofdstuk I van de Wet van 10 juni 1964 van toepassing is.

² De uitsplitsing van de verplichtingen over particulieren en vennootschappen is gebaseerd op de aard van de verplichting.

³ Exclusief de hypothecaire kredieten aangegaan bij de « Overige financiële instellingen » zoals die in noot ⁵ van tabel XVI-3a gedefinieerd zijn.

⁴ Voornamelijk korte-termijnkredieten (o.m. voorschotten op onderpand).

⁵ Bevat de nieuwe verplichtingen tegenover de overheid en tegenover het buitenland, die niet voorkomen in de kolommen (5) tot (7).

⁶ Met inbegrip van de certificaten voor ten hoogste 1 jaar.

⁷ Het saldo betreft de verplichtingen tegenover het buitenland waarvan de indeling in Belgische franken en vreemde valuta's niet bekend is of geen zin heeft.

⁸ Na uitschakeling van de louter boekhoudkundige invloed van wisselkoersveranderingen.

* Bibliografische referentie : Tijdschrift van de Nationale Bank van België, LXIV^e Jaargang, n^o 7-8, juli-augustus 1991.

XVI - 2a. — VERPLICHTINGEN¹ VAN DE PARTICULIEREN, DE VENNOOTSCHAPPEN² EN DE EENMANZAKEN BIJ DE NATIONALE FINANCIËLE INSTELLINGEN

(veranderingen in miljarden franken)

Periode	NBB, Muntfonds, BPC, Rentenfonds, HWI		Banken		Spaarbanken en ondernemingen die vallen onder hoofdstuk I van de Wet van 10 juni 1964		Kredietinstellingen van de overheidssector		Totaal	
	Particulieren	Vennootschappen en eenmanszaken	Particulieren	Vennootschappen en eenmanszaken	Particulieren	Vennootschappen en eenmanszaken	Particulieren	Vennootschappen en eenmanszaken	Particulieren ³	Vennootschappen en eenmanszaken
	(1)	(2)	(3)	(4)	(5)	(6)	(7)	(8)	(9) = (1) + (3) + (5) + (7)	(10) = (2) + (4) + (6) + (8)
1983	0,0	0,6	2,3	24,0	- 8,3	10,6	27,0	5,3	21,1	40,6
1984	0,0	-0,7	12,5	13,3	- 4,2	12,6	23,0	0,5	31,3	25,8
1985	0,0	-0,5	20,6	49,3	3,1	7,7	25,5	21,9	49,3	78,4
1986	0,0	1,4	31,5	64,4	13,6	26,4	40,5	- 0,2	85,8	92,0
1987	0,0	-0,7	41,9	106,1	15,7	17,7	74,2	14,5	131,8	137,6
1988	0,0	-0,3	45,7	228,1	20,9	38,3	69,8	26,1	136,4	292,3
1989	0,7	93,0	352,9	5,8	46,5	96,2	49,8	183,5	450,0
1990	-1,9	43,4	80,2	34,6	60,1	69,3	55,9	147,3	194,4
1988 4 ^e kwartaal	0,0	-0,5	5,9	57,8	4,1	14,4	24,6	16,3	34,7	88,0
1989 1 ^e kwartaal	0,1	1,8	54,8	6,1	10,7	15,1	- 5,4	23,1	60,2
2 ^e kwartaal	-0,2	39,7	132,2	14,8	14,1	29,0	14,5	83,5	160,7
3 ^e kwartaal	-0,1	42,3	81,8	-33,8	7,4	15,4	10,0	23,9	99,1
4 ^e kwartaal	0,9	9,2	84,1	7,1	14,3	36,7	30,7	53,0	130,0
1990 1 ^e kwartaal	-0,3	7,9	- 91,3	10,3	21,9	19,0	- 7,8	37,3	- 77,5
2 ^e kwartaal	0,1	34,7	57,5	13,3	19,4	19,2	30,7	67,2	107,7
3 ^e kwartaal	-0,2	- 3,1	62,3	2,5	9,8	5,8	6,8	5,1	78,7
4 ^e kwartaal	-1,5	3,9	51,8	8,5	9,0	25,3	26,2	37,7	85,5
1991 1 ^e kwartaal	-0,4	4,3	59,5	3,6	15,2	17,7	- 0,9	25,5	73,5

¹ Obligaties en kredieten (in Belgische franken en in vreemde valuta's).

³ Zie kolom (4) van tabel XVI-1, verminderd met kolom (8) van tabel XVI-3a.

² Overheidsbedrijven en privé-vennootschappen die geen banken of spaarbanken zijn, noch ondernemingen waarop hoofdstuk I van de Wet van 10 juni 1964 van toepassing is.

XVI - 2b. — VERPLICHTINGEN¹ VAN DE PARTICULIEREN, DE VENNOOTSCHAPPEN² EN DE EENMANZAKEN BIJ DE NATIONALE FINANCIËLE INSTELLINGEN

(uitstaande bedragen in miljarden franken)

Einde periode	NBB, Muntfonds, BPC, Rentenfonds, HWI		Banken		Spaarbanken en ondernemingen die vallen onder hoofdstuk I van de Wet van 10 juni 1964		Kredietinstellingen van de overheidssector		Totaal	
	Particulieren	Vennootschappen en eenmanszaken	Particulieren	Vennootschappen en eenmanszaken	Particulieren	Vennootschappen en eenmanszaken	Particulieren	Vennootschappen en eenmanszaken	Particulieren	Vennootschappen en eenmanszaken
	(1)	(2)	(3)	(4)	(5)	(6)	(7)	(8)	(9) = (1) + (3) + (5) + (7)	(10) = (2) + (4) + (6) + (8)
1983	0,0	2,9	214,3	1.030,8	245,6	156,3	602,4	448,7	1.062,4	1.638,7
1984	0,0	2,3	226,9	1.063,4	241,5	168,9	625,3	449,1	1.093,7	1.683,8
1985	0,0	1,8	247,6	1.095,6	244,4	176,6	650,8	471,1	1.142,9	1.745,0
1986	0,0	3,2	279,2	1.143,9	258,0	203,1	691,4	470,8	1.228,7	1.821,0
1987	0,0	2,6	321,1	1.242,3	273,7	220,7	765,7	485,4	1.360,5	1.950,9
1988	0,0	2,3	366,7	1.483,7	294,6	259,0	835,5	511,6	1.496,8	2.256,5
1989	3,1	459,8	1.825,7	288,8	305,4	931,7	561,3	1.680,3	2.695,5
1990	1,2	503,2	1.881,3	323,4	365,5	1.001,1	616,6	1.827,6	2.864,6
1988 4 ^e kwartaal	0,0	2,3	366,7	1.483,7	294,6	259,0	835,5	511,6	1.496,8	2.256,5
1989 1 ^e kwartaal	2,4	368,5	1.548,9	300,7	269,7	850,6	506,1	1.519,9	2.327,2
2 ^e kwartaal	2,2	408,3	1.683,7	315,5	283,8	879,6	520,7	1.603,4	2.490,4
3 ^e kwartaal	2,2	450,6	1.759,9	281,7	291,1	895,1	530,6	1.627,3	2.583,8
4 ^e kwartaal	3,1	459,8	1.825,7	288,8	305,4	931,7	561,3	1.680,3	2.695,5
1990 1 ^e kwartaal	2,8	467,7	1.729,3	299,1	327,3	950,8	552,8	1.717,6	2.612,2
2 ^e kwartaal	2,9	502,4	1.784,1	312,4	346,8	970,0	583,5	1.784,8	2.717,3
3 ^e kwartaal	2,7	499,3	1.839,9	314,9	356,6	975,7	590,3	1.789,9	2.789,5
4 ^e kwartaal	1,2	503,2	1.881,3	323,4	365,5	1.001,1	616,6	1.827,6	2.864,6
1991 1 ^e kwartaal	0,8	507,5	1.962,2	326,9	380,7	1.018,8	615,7	1.853,2	2.959,5

¹ Obligaties en kredieten (in Belgische franken en in vreemde valuta's).

² Overheidsbedrijven en privé-vennootschappen die geen banken of spaarbanken zijn, noch ondernemingen waarop hoofdstuk I van de Wet van 10 juni 1964 van toepassing is.

XVI - 3a. — VERPLICHTINGEN OVERWEGEND DOOR DE PARTICULIEREN AANGEGAAN — INDELING NAAR CREDITEUR

(veranderingen in miljarden franken)

Periode	Persoonlijke leningen en kredieten op afbetaling				Hypothecaire kredieten						Overige			
	Banken	Spaar-banken ¹	Krediet-instellingen van de overheids-sector	Totaal ²	Banken	Spaar-banken ¹	Krediet-instellingen van de overheids-sector	Sociale Zekerheid ³	Totaal ⁴	p.m. Overige financiële instellingen ⁵	Spaar-banken ¹	Krediet-instellingen van de overheids-sector	Totaal ⁶	p.m. Overige financiële instellingen ⁵
	(1)	(2)	(3)	(4) = (1) + (2) + (3)	(5)	(6)	(7)	(8)	(9) = (5) tot (8)	(10)	(11)	(12)	(13) = (11) + (12)	(14)
1983	0,2	2,1	4,1	6,5	2,0	-10,7	21,4	0,4	13,3	31,5	0,3	1,4	1,8	3,2
1984	6,1	4,7	3,2	13,8	6,4	- 8,7	18,3	1,0	17,2	8,9	-0,4	1,6	1,2	0,3
1985	17,0	3,4	4,1	24,3	3,7	- 1,4	19,8	0,4	22,6	5,4	0,9	1,7	2,7	0,4
1986	18,3	7,4	7,7	33,4	13,2	5,8	32,4	1,5	52,9	8,9	0,5	0,5	0,8	-1,9
1987	17,6	9,2	17,8	44,6	24,2	5,9	54,2	-0,5	83,8	5,1	0,7	2,3	3,0	4,4
1988	16,1	8,6	10,2	35,0	29,7	13,2	57,6	-0,8	99,9	11,0	-1,0	1,7	0,7	-1,6
1989	22,4	1,1	11,3	34,6	70,6	- 7,7	77,5	0,0	140,7	16,9	0,7	7,7	8,1	6,2
1990	12,6	9,3	21,7	43,6	30,8	22,8	44,3	0,0	97,9	.	2,5	3,3	5,8	.
1988 4 ^e kwartaal ...	1,0	0,4	0,7	2,1	5,0	5,8	20,4	-1,1	30,2	11,0	-2,1	3,4	1,3	-1,6
1989 1 ^e kwartaal ...	- 5,8	1,7	2,5	- 1,7	7,6	4,0	12,9	0,0	24,5	.	0,4	-0,2	0,2	.
2 ^e kwartaal ...	30,8	6,1	7,5	44,4	8,9	9,2	19,2	0,0	37,4	.	-0,5	2,3	1,8	.
3 ^e kwartaal ...	- 1,2	-7,3	1,8	- 6,7	43,5	-26,8	12,9	0,0	29,7	.	0,3	0,7	0,9	.
4 ^e kwartaal ...	- 1,4	0,6	- 0,5	- 1,4	10,6	5,9	32,5	0,0	49,1	16,9	0,5	4,7	5,2	6,2
1990 1 ^e kwartaal ...	- 1,1	2,9	6,5	8,3	9,0	7,0	13,5	0,0	29,6	.	0,4	-1,0	- 0,6	.
2 ^e kwartaal ...	26,5	7,0	7,2	40,6	8,2	5,3	10,5	0,0	24,0	.	1,1	1,5	2,6	.
3 ^e kwartaal ...	- 8,8	-0,5	1,6	- 7,7	5,6	4,0	3,7	0,0	13,3	.	-1,0	0,5	- 0,5	.
4 ^e kwartaal ...	- 4,0	0,0	6,3	2,4	7,9	6,5	16,7	0,0	31,1	.	2,0	2,3	4,3	.
1991 1 ^e kwartaal ...	- 6,4	1,6	10,0	5,2	10,6	3,4	7,2	0,0	21,2	.	-1,4	0,5	- 0,9	.

¹ Met inbegrip van de ondernemingen waarop hoofdstuk I van de Wet van 10 juni 1964 van toepassing is.

² Zie kolom (1) van tabel XVI-1.

³ Het betreft zowel hypothecaire kredieten die rechtstreeks aan de particulieren zijn verstrekt als die welke hoofdzakelijk door de wettelijke pensioenfondsen en de instellingen voor verzekering tegen arbeidsongevallen aan de sociale-huisvestingsmaatschappijen werden toegekend.

⁴ Zie kolom (2) van tabel XVI-1.

⁵ Jaarlijkse veranderingen van de door de voornaamste verzekeringsmaatschappijen versterkte kredieten (inclusief ASLK-entiteit II, met uitsluiting van het gedeelte sociale zekerheid), pensioenfondsen (andere dan de wettelijke) en de hypotheek- en kapitalisatiemaatschappijen die niet opgenomen zijn bij de kredietinstellingen. Bij de verzekeringsmaatschappijen betreft het kredieten op vaste termijn die geen rekening houden met de reconstitutie ervan in de vorm van de toegevoegde gemengde levensverzekering.

⁶ Zie kolom (3) van tabel XVI-1.

XVI - 3b. — VERPLICHTINGEN OVERWEGEND DOOR DE PARTICULIEREN AANGEGAAN — INDELING NAAR CREDITEUR

(uitstaande bedragen in miljarden franken)

Einde periode	Persoonlijke leningen en kredieten op afbetaling				Hypothecaire kredieten						Overige			
	Banken	Spaarbanken ¹	Kredietinstellingen van de overheidssector	Totaal	Banken	Spaarbanken ¹	Kredietinstellingen van de overheidssector	Sociale Zekerheid ²	Totaal	p.m. Overige financiële instellingen ³	Spaarbanken ¹	Kredietinstellingen van de overheidssector	Totaal	p.m. Overige financiële instellingen ³
	(1)	(2)	(3)	(4) = (1) + (2) + (3)	(5)	(6)	(7)	(8)	(9) = (5) tot (8)	(10)	(11)	(12)	(13) = (11) + (12)	(14)
1983	105,3	27,4	13,4	146,0	109,1	215,8	582,4	32,1	939,4	150,2	2,4	6,6	9,1	21,2
1984	111,4	32,1	16,5	159,9	115,5	207,3	600,6	33,1	956,5	159,0	2,1	8,1	10,3	21,6
1985	128,3	35,4	20,5	184,3	119,2	205,9	620,5	33,5	979,1	164,4	3,1	9,8	13,0	22,0
1986	146,6	42,8	28,2	217,7	132,5	211,6	652,9	35,0	1.032,1	173,3	3,6	10,3	13,9	20,1
1987	164,3	52,0	46,0	262,3	156,7	217,5	707,1	34,5	1.115,8	178,3	4,2	12,6	16,8	24,5
1988	180,4	60,7	56,3	297,4	186,4	230,7	764,8	33,7	1.215,6	189,3	3,1	14,4	17,5	22,9
1989	202,7	61,9	67,5	332,1	257,1	223,0	842,4	33,7	1.356,3	206,2	3,8	21,8	25,7	29,1
1990	215,2	71,2	89,2	375,7	287,9	245,8	886,7	33,7	1.454,2	.	6,3	25,1	31,5	.
1988 4 ^e kwartaal ...	180,4	60,7	56,3	297,4	186,4	230,7	764,8	33,7	1.215,6	189,3	3,1	14,4	17,5	22,9
1989 1 ^e kwartaal ...	174,5	62,4	58,8	295,7	194,0	234,7	777,7	33,7	1.240,1	.	3,6	14,2	17,7	.
2 ^e kwartaal ...	205,3	68,5	66,2	340,1	202,9	243,9	796,9	33,7	1.277,5	.	3,0	16,5	19,5	.
3 ^e kwartaal ...	204,1	61,3	68,1	333,4	246,5	217,1	809,9	33,7	1.307,1	.	3,3	17,2	20,5	.
4 ^e kwartaal ...	202,7	61,9	67,5	332,1	257,1	223,0	842,4	33,7	1.356,3	206,2	3,8	21,8	25,7	29,1
1990 1 ^e kwartaal ...	201,5	64,8	74,1	340,4	266,2	230,0	855,9	33,7	1.385,8	.	4,3	20,8	25,1	.
2 ^e kwartaal ...	228,0	71,7	81,3	381,0	274,4	235,3	866,4	33,7	1.409,8	.	5,3	22,3	27,6	.
3 ^e kwartaal ...	219,2	71,2	82,9	373,3	280,1	239,3	870,1	33,7	1.423,1	.	4,3	22,8	27,2	.
4 ^e kwartaal ...	215,2	71,2	89,2	375,7	287,9	245,8	886,7	33,7	1.454,2	.	6,3	25,1	31,5	.
1991 1 ^e kwartaal ...	208,9	72,8	99,2	380,9	298,6	249,2	893,9	33,7	1.475,4	.	4,9	25,7	30,6	.

¹ Met inbegrip van de ondernemingen waarop hoofdstuk I van de Wet van 10 juni 1964 van toepassing is.

² Het betreft zowel hypothecaire kredieten die rechtstreeks aan de particulieren zijn verstrekt als die welke hoofdzakelijk door de wettelijke pensioenfondsen en de instellingen voor verzekering tegen arbeidsongevallen aan de sociale-huisvestingsmaatschappijen werden toegekend.

³ Voornaamste verzekeringsmaatschappijen (inclusief ASLK-entiteit II, met uitsluiting van het gedeelte sociale zekerheid), pensioenfondsen (andere dan de wettelijke) en hypotheek- en kapitalisatiemaatschappijen die niet opgenomen zijn bij de kredietinstellingen. Bij de verzekeringsmaatschappijen betreft het kredieten op vaste termijn die geen rekening houden met de reconstitutie ervan in de vorm van de toegevoegde gemengde levensverzekering.

XVI - 4. — VERKOPEN OP AFBETALING, PERSOONLIJKE LENINGEN, BANK- EN KREDIETKAARTEN

1. Algemene resultaten

Bron : NIS, Handelsstatistieken.

Periode	Aantal uitstaande contracten aan het einde van het halfjaar (duizenden) ¹				Uitstaande kredieten aan het einde van het halfjaar (miljarden franken) ¹				Kredieten verleend in de loop van het halfjaar (miljarden franken)		
	Verkopen op afbetaling	Persoonlijke leningen	Totaal	p.m. Bank- en kredietkaarten ²	Verkopen op afbetaling	Persoonlijke leningen	Bank- en kredietkaarten	Totaal	Verkopen op afbetaling	Persoonlijke leningen	Totaal
	(1)	(2)	(3) = (1)+(2)	(4)	(5)	(6)	(7)	(8) = (5) + (6) + (7)	(9)	(10)	(11) = (9) + (10)
1982 1 ^e halfjaar	1.397	731	2.128	3.161	69,3	85,0	6,2	160,5	22,0	28,0	50,0
2 ^e halfjaar	1.261	752	2.013	3.231	67,6	90,9	7,2	165,7	17,8	40,0	57,8
1983 1 ^e halfjaar	1.366	734	2.100	3.443	73,6	82,9	7,7	165,7	23,4	28,0	51,4
2 ^e halfjaar	1.398	750	2.148	4.061	72,6	90,6	9,4	172,6	21,2	42,7	63,9
1984 1 ^e halfjaar	1.322	720	2.042	4.157	80,3	86,9	9,5	176,7	27,9	31,5	59,4
2 ^e halfjaar	1.406	769	2.175	4.264	79,8	94,2	12,3	186,3	22,8	45,6	68,4
1985 1 ^e halfjaar	1.388	748	2.136	4.229	90,0	93,6	10,2	193,8	31,3	36,6	67,9
2 ^e halfjaar	1.369	800	2.169	4.336	95,3	102,1	14,4	211,8	29,1	48,4	77,5
1986 1 ^e halfjaar	1.468	782	2.250	4.478	108,2	107,2	12,7	228,1	41,1	48,6	89,7
2 ^e halfjaar	1.576	843	2.419	4.467	111,7	112,5	14,6	238,8	36,2	50,5	86,7
1987 1 ^e halfjaar	1.721	932	2.653	4.560	124,7	134,0	13,1	271,8	45,4	75,5	120,9
2 ^e halfjaar	1.756	925	2.681	4.699	130,4	129,8	16,4	276,6	40,2	44,5	84,7
1988 1 ^e halfjaar	1.769	996	2.765	4.799	143,8	152,9	16,5	313,2	52,4	82,9	135,3
2 ^e halfjaar	1.791	988	2.379	4.895	147,5	142,5	19,2	309,2	42,2	46,0	88,2
1989 1 ^e halfjaar	1.819	1.044	2.863	5.215	162,1	170,0	19,3	351,4	56,9	92,5	149,4
2 ^e halfjaar	1.728	1.022	2.750	5.527	166,2	159,8	22,4	348,4	47,8	47,2	95,0
1990 1 ^e halfjaar	1.789	1.039	2.828	5.727	183,9	185,0	22,1	391,0	63,5	96,4	159,9
2 ^e halfjaar	1.751	1.042	2.793	6.178	182,3	180,2	27,0	389,5	47,4	56,3	103,6

¹ Exclusief de achterstallige betalingen.

² Aantal bank- en kredietkaarten in omloop (met inbegrip van die van de niet particulieren).

XVI - 4. — VERKOPEN OP AFBETALING, PERSOONLIJKE LENINGEN, BANK- EN KREDIETKAARTEN

2. Achterstallige contracten

Bron : Verbruikskredietcentrale van de Nationale Bank van België.

Einde periode	Aantal geregistreerde personen ¹ (duizenden)	Aantal geregistreerde contracten (duizenden)	Geregistreerde niet-geregulariseerde contracten (duizenden)	Achterstallig of eisbaar bedrag ² van de contracten bedoeld in de vorige kolom (miljarden franken)	p.m. Indexcijfer van het aantal raadplegingen ³ 1988 = 100
	(1)	(2)	(3)	(4)	(5)
1988	140,8	135,4	95,8	n.d.	92
1989	176,3	182,6	127,5	10,8	97
1990	206,2	225,7	160,0	14,4	93
1988 4 ^e kwartaal	140,8	135,4	95,8	n.d.	92
1989 1 ^e kwartaal	150,4	147,5	104,7	n.d.	122
2 ^e kwartaal	160,5	160,8	114,2	n.d.	102
3 ^e kwartaal	168,2	171,5	122,9	10,0	100
4 ^e kwartaal	176,3	182,6	127,5	10,8	97
1990 1 ^e kwartaal	183,4	193,7	134,7	11,5	110
2 ^e kwartaal	190,7	204,1	139,9	12,2	102
3 ^e kwartaal	196,4	212,2	146,8	13,0	96
4 ^e kwartaal	206,2	225,7	160,0	14,4	93
1991 1 ^e kwartaal	213,4	238,3	171,3	15,7	119
2 ^e kwartaal	225,2	250,4	180,5	16,8	97
1990 Augustus	187,7	208,5	143,6	12,6	86
September	196,4	212,2	146,8	13,0	96
Oktober	198,1	215,5	149,9	13,4	99
November	202,2	221,4	150,1	14,0	95
December	206,2	225,7	160,0	14,4	93
1991 Januari	207,3	230,0	163,5	14,7	105
Februari	209,2	233,0	166,3	15,2	101
Maart	213,4	238,3	171,3	15,7	119
April	219,5	242,3	174,6	16,1	124
Mei	223,3	247,5	178,8	16,6	101
Juni	225,2	250,4	180,5	16,8	97
Juli	229,3	252,7	181,9	17,0	90
Augustus	229,5	255,8	183,6	17,1	85

¹ Exclusief de borgstellers.

² Voor de niet-opgezegde contracten is dat het bedrag van de achterstallige betalingen; voor de opgezegde contracten het onmiddellijk eisbare bedrag.

³ Maandgemiddelde van het aantal raadplegingen, gestandaardiseerd naar een type-maand van 22 werkdagen.

XVI - 5. — HYPOTHECAIRE- KREDIETAANVRAGEN EN HYPOTHEEKINSCHRIJVINGEN

1. Aanvragen van hypothecair krediet voor de financiering van de huisvesting, ingediend bij de belangrijkste Belgische financiële instellingen^{1*}

Periode	Aantal aanvragen (duizenden)					Bedrag der aanvragen (miljarden franken)				
	Aankoop	Gemengd krediet ²	Verbou-wingswer-ken	Nieuw-bouw Totaal		Aankoop	Gemengd krediet ²	Verbou-wingswer-ken	Nieuw-bouw	Totaal
1983	41,8	5,5	6,6	15,5	69,4	51,0	7,9	4,3	27,4	90,6
1984	45,0	6,2	7,5	16,8	75,5	56,5	8,9	4,8	30,7	100,9
1985	50,8	5,4	8,4	19,9	84,5	67,1	8,9	6,1	36,3	118,4
1986	73,0	9,3	11,6	22,6	116,8	109,4	16,4	10,3	43,6	182,4
1987	66,7	10,4	10,2	23,0	110,3	109,2	19,0	9,5	53,0	190,7
1988	75,3	12,4	11,9	29,6	129,2	142,1	23,8	11,9	73,2	251,0
1989	83,3	12,5	14,0	40,2	150,0	175,6	27,5	15,0	105,6	323,7
1990	65,1	9,1	10,2	24,4	108,8	135,7	21,5	11,7	62,3	231,2
1989 1 ^e kwartaal	25,1	4,0	4,4	13,6	47,1	50,6	8,2	4,5	34,6	97,9
2 ^e kwartaal	19,6	3,0	3,5	9,1	35,2	40,2	6,2	3,6	24,3	74,3
3 ^e kwartaal	16,4	2,4	2,5	5,6	26,9	34,3	5,4	2,8	14,7	57,2
4 ^e kwartaal	22,3	3,2	3,4	11,9	40,8	50,5	7,6	4,1	32,0	94,2
1990 1 ^e kwartaal	17,9	2,5	2,9	9,3	32,6	38,5	6,1	3,4	24,5	72,5
2 ^e kwartaal	14,8	2,1	2,3	3,8	23,0	30,1	4,7	2,4	9,5	46,7
3 ^e kwartaal	14,5	2,0	2,2	3,7	22,4	30,0	4,8	2,4	9,5	46,7
4 ^e kwartaal	17,9	2,4	2,8	7,5	30,6	37,2	5,7	3,5	18,9	65,3
1991 1 ^e kwartaal	14,3	2,0	2,8	4,7	23,8	28,6	4,3	3,1	11,0	47,0
1990 Mei	5,0	0,8	0,8	1,3	7,9	10,4	1,8	0,8	3,1	16,1
Juni	5,4	0,7	0,8	1,2	8,1	10,7	1,5	0,8	3,0	16,0
Juli	4,8	0,7	0,7	1,0	7,2	10,0	1,6	0,7	2,7	15,0
Augustus	4,7	0,6	0,7	1,3	7,3	10,1	1,6	0,9	3,2	15,8
September	5,0	0,7	0,8	1,4	7,9	9,9	1,6	0,8	3,6	15,9
Oktober	8,4	1,1	1,3	4,1	14,9	17,8	2,7	1,7	10,6	32,8
November	5,2	0,7	0,8	2,2	8,9	10,6	1,6	1,0	5,3	18,5
December	4,3	0,6	0,7	1,2	6,8	8,8	1,4	0,8	3,0	14,0
1991 Januari	5,0	0,7	0,9	1,9	8,5	10,0	1,4	1,0	4,2	16,6
Februari	4,4	0,7	0,8	1,5	7,4	8,8	1,3	1,0	3,4	14,5
Maart	4,9	0,7	1,0	1,4	8,0	9,8	1,6	1,0	3,3	15,7
April	5,6	0,8	1,0	1,4	8,8	10,8	1,6	1,0	3,3	16,7
Mei	6,0	0,7	1,0	1,5	9,2	12,0	1,6	1,1	3,5	18,2

¹ Volgens een enquête bij de openbare kredietinstellingen, de voornaamste banken, de spaarbanken en een talrijke groep verzekeringsmaatschappijen en maatschappijen voor hypothecair krediet. De gegevens wijzen op een tendens en zijn geen weerspiegeling van de totale aanvragen van hypothecair krediet, noch van de omloop van het hypothecaire krediet.

² Een gemengd hypothecair krediet is bestemd voor de financiering van zowel de aankoop van een bestaande woning als de verbouwingswerken aan die woning.
* Bibliografische referentie : *Tijdschrift van de Nationale Bank van België*, LXI^e Jaargang, Deel II, nr. 1-2, juli-augustus 1986.

XVI - 5. — HYPOTHECAIRE- KREDIETAANVRAGEN EN HYPOTHEEKINSCHRIJVINGEN

2. Hypotheekinschrijvingen

Bron : *Belgisch Staatsblad*.

Maandgemiddelden	Miljarden franken ¹
1982	11,9
1983	12,0
1984	14,1
1985	15,2
1986	21,1
1987	27,2
1988	28,5
1989	35,4
1990	32,2
1989 2 ^e kwartaal	37,0
3 ^e kwartaal	36,2
4 ^e kwartaal	38,5
1990 1 ^e kwartaal	34,1
2 ^e kwartaal	34,4
3 ^e kwartaal	28,0
4 ^e kwartaal	32,1
1991 1 ^e kwartaal	32,2
2 ^e kwartaal	31,8

¹ Bedragen berekend volgens de geïnde inschrijvingsrechten. Inclusief de vernieuwingen na vijftien jaar, die ongeveer 1 ½ pct. van het totaal bedragen, doch exclusief de wettelijke hypotheke.

**XVI - 6a. — VERPLICHTINGEN VAN DE VENNOOTSCHAPPEN¹ EN DE EENMANZAKEN
BIJ DE NATIONALE FINANCIËLE INSTELLINGEN**

(veranderingen in miljarden franken)

Periode	Obligaties uitgegeven door		Kredieten							p.m. Kredieten aan het buitenland	
	Overheidsbedrijven ²	Privé-vennootschappen	Investeringskredieten	Financieringshuur	Discontoen acceptkredieten	Exportkredieten	Overige kredieten ³	Totaal ⁴ (8) = (3) tot (7)	waarvan	Totaal	waarvan
									Vreemde valuta's ⁵		Vreemde valuta's ⁵
(1)	(2)	(3)	(4)	(5)	(6)	(7)	(8) = (3) tot (7)	(9)	(10)	(11)	
1983	8,6	5,5	13,3	1,7	1,1	4,7	5,7	26,4	8,1	119,0	101,2
1984	1,4	-0,8	38,4	6,4	-12,1	- 0,5	- 6,7	25,4	3,7	150,2	128,5
1985	- 9,4	-0,3	40,2	5,1	- 0,1	- 9,6	52,5	88,2	16,5	-113,6	-115,2
1986	2,6	-3,5	68,8	2,9	16,5	-16,2	21,0	93,0	23,4	- 55,9	- 77,6
1987	- 8,8	-2,5	115,5	14,3	-47,9	-13,1	79,9	148,9	14,4	- 21,7	- 10,7
1988	-18,7	0,4	124,0	21,1	0,5	- 0,7	165,7	310,4	64,0	91,6	84,8
1989	0,9	3,3	150,0	4,3	- 2,6	- 0,4	294,4	445,7	65,5	98,4	67,8
1990	-14,2	-5,3	164,8	11,8	-33,5	- 8,6	79,2	213,7	6,4	32,0	27,0
1988 4 ^e kwartaal	-12,9	-3,0	54,8	8,0	0,0	- 0,7	41,7	103,8	18,9	- 15,7	- 24,8
1989 1 ^e kwartaal	- 0,5	4,5	32,4	2,5	- 7,4	0,0	28,7	56,2	31,5	81,3	68,4
2 ^e kwartaal	1,3	-1,9	36,5	5,0	6,5	- 1,5	114,8	161,3	24,0	117,6	115,5
3 ^e kwartaal	- 1,7	1,8	37,9	- 1,5	- 2,6	- 2,7	67,9	99,0	18,1	- 39,4	- 63,6
4 ^e kwartaal	1,8	-1,1	43,2	- 1,7	0,9	3,8	83,0	129,2	- 8,1	- 61,1	- 52,5
1990 1 ^e kwartaal	0,2	-3,2	43,9	4,6	-30,0	- 3,3	- 89,8	- 74,6	7,9	72,6	72,5
2 ^e kwartaal	- 1,2	0,0	37,5	8,8	7,5	- 2,4	57,4	108,9	-19,3	- 21,0	- 25,4
3 ^e kwartaal	- 0,4	-0,9	34,4	2,2	-11,2	- 3,8	58,4	80,0	18,6	5,9	- 14,3
4 ^e kwartaal	-12,8	-1,2	49,0	- 3,8	0,2	0,9	53,2	99,4	0,8	- 25,5	- 5,8
1991 1 ^e kwartaal	- 2,0	2,3	24,8	- 1,6	2,1	- 0,1	48,0	73,1	30,7	53,9	60,1

¹ Overheidsbedrijven en privé-vennootschappen die geen banken of spaarbanken zijn, noch ondernemingen waarop hoofdstuk I van de Wet van 10 juni 1964 van toepassing is.

² Met inbegrip van de certificaten voor ten hoogste 1 jaar.

³ Voornamelijk voorschotten.

⁴ Zie kolommen (8) en (9) van tabel XVI-1.

⁵ Na uitschakeling van de louter boekhoudkundige invloed van wisselkoersveranderingen.

**XVI - 6b. — VERPLICHTINGEN VAN DE VENNOOTSCHAPPEN¹ EN DE EENMANZAKEN
BIJ DE NATIONALE FINANCIËLE INSTELLINGEN**

(uitstaande bedragen in miljarden franken)

Einde periode	Obligaties uitgegeven door		Kredieten							p.m. Kredieten aan het buitenland	
	Overheidsbedrijven ²	Privé-vennootschappen	Investeringskredieten	Financieringshuur	Discontoen acceptkredieten	Exportkredieten	Overige kredieten ³	Totaal (8) = (3) tot (7)	waarvan	Totaal	waarvan
									Vreemde valuta's		Vreemde valuta's
(1)	(2)	(3)	(4)	(5)	(6)	(7)	(8) = (3) tot (7)	(9)	(10)	(11)	
1983	106,7	47,1	566,9	14,4	214,9	148,6	540,1	1.484,9	176,1	867,7	817,7
1984	108,0	46,2	605,3	20,8	202,8	148,1	552,6	1.529,6	199,1	1.017,9	954,5
1985	98,6	45,9	645,5	25,9	202,7	138,5	588,0	1.600,6	198,3	904,4	832,8
1986	101,1	42,4	714,4	28,7	219,3	122,2	593,0	1.677,6	205,7	848,5	769,3
1987	92,3	39,9	830,0	43,1	171,4	109,2	665,2	1.818,8	212,5	826,8	734,8
1988	73,6	40,3	954,0	64,1	171,8	108,6	844,1	2.142,6	289,9	918,5	824,4
1989	74,5	43,6	1.104,0	68,5	169,2	108,2	1.127,5	2.577,4	344,4	1.016,9	896,6
1990	59,7	38,4	1.268,8	80,2	135,7	99,6	1.182,2	2.766,5	327,9	1.048,8	930,2
1988 4 ^e kwartaal	73,6	40,3	954,0	64,1	171,8	108,6	844,1	2.142,6	289,9	918,5	824,4
1989 1 ^e kwartaal	73,1	44,8	986,4	66,1	164,4	108,6	883,3	2.209,3	331,8	999,8	898,9
2 ^e kwartaal	74,4	42,9	1.022,9	71,6	170,9	107,1	1.000,6	2.373,1	358,4	1.117,4	1.014,9
3 ^e kwartaal	72,7	44,7	1.060,7	70,1	168,3	104,4	1.062,9	2.466,4	370,8	1.077,9	948,3
4 ^e kwartaal	74,5	43,6	1.104,0	68,5	169,2	108,2	1.127,5	2.577,4	344,4	1.016,9	896,6
1990 1 ^e kwartaal	74,1	40,5	1.147,9	73,1	139,2	104,9	1.032,6	2.497,7	347,2	1.089,5	973,7
2 ^e kwartaal	72,9	40,5	1.185,4	81,8	146,7	102,5	1.087,4	2.603,9	325,3	1.068,5	947,8
3 ^e kwartaal	72,5	39,6	1.219,8	84,0	135,5	98,8	1.139,4	2.677,5	337,5	1.074,4	943,4
4 ^e kwartaal	59,7	38,4	1.268,8	80,2	135,7	99,6	1.182,2	2.766,5	327,9	1.048,8	930,2
1991 1 ^e kwartaal	57,7	40,7	1.293,6	78,6	135,8	99,5	1.251,5	2.861,0	380,0	1.102,8	993,4

¹ Overheidsbedrijven en privé-vennootschappen die geen banken of spaarbanken zijn, noch ondernemingen waarop hoofdstuk I van de Wet van 10 juni 1964 van toepassing is.

² Met inbegrip van de certificaten voor ten hoogste 1 jaar.

³ Voornamelijk voorschotten.

XVI - 7a. — VERPLICHTINGEN VAN DE VENNOOTSCHAPPEN¹ EN DE EENMANZAKEN BIJ DE BANKEN

(veranderingen in miljarden franken)

Periode	Obligaties uitgegeven door		Kredieten							p.m. Kredieten aan het buitenland			
	Overheidsbedrijven ²	Privé-vennootschappen	Investeringskredieten	Financieringshuur	Discontoen acceptkredieten (5)	Exportkredieten	Overige kredieten ³	Totaal (8) = (3) tot (7)	waarvan	Disconto en acceptkredieten	Overige	Totaal (12) = (10) + (11)	waarvan
									Vreemde valuta's ⁴				Vreemde valuta's ⁴
(1)	(2)	(3)	(4)	(5)	(6)	(7)	(8)	(9)	(10)	(11)	(12)	(13)	
1983	3,2	4,0	9,4	1,5	2,3	4,7	- 1,2	16,7	8,0	9,2	99,4	108,5	99,8
1984	0,5	-2,6	30,3	3,5	-11,4	0,5	6,8	15,3	3,4	6,6	135,6	142,2	133,2
1985	-6,2	-0,5	18,2	4,7	2,7	- 9,6	40,0	55,9	7,3	-10,6	-108,8	-119,4	-122,1
1986	-3,0	0,6	50,4	1,6	15,9	-16,2	15,1	66,9	28,3	11,1	- 76,6	- 62,6	- 68,3
1987	-1,5	3,2	71,9	13,4	-47,5	-13,1	79,6	104,3	13,0	24,0	108,3	- 32,2	41,0
1988	-7,6	1,4	77,1	19,7	- 0,1	- 0,7	138,2	234,5	56,0	- 1,2	92,8	91,7	89,3
1989	3,8	2,9	83,5	3,0	- 2,5	- 0,4	262,5	346,1	58,6	1,3	66,5	67,8	44,9
1990	-4,1	-4,2	67,8	10,5	-34,0	- 8,6	52,9	88,6	5,1	5,2	10,7	16,0	21,8
1988 4 ^e kwartaal ...	-6,9	-1,1	26,7	7,2	- 0,1	- 0,7	32,7	65,9	11,6	4,7	- 15,9	- 11,2	- 18,1
1989 1 ^e kwartaal ...	0,3	3,8	18,6	2,3	- 7,0	0,0	36,8	50,7	33,8	3,0	74,4	77,4	70,5
2 ^e kwartaal ...	0,1	-1,6	20,4	4,6	6,1	- 1,5	104,1	133,7	23,4	0,3	106,2	106,5	105,5
3 ^e kwartaal ...	2,1	2,2	19,7	- 1,5	- 2,5	- 2,7	64,5	77,5	12,0	- 5,2	- 35,8	- 41,0	- 65,0
4 ^e kwartaal ...	1,3	-1,5	24,8	- 2,4	0,9	3,8	57,1	84,2	-10,6	3,2	- 78,3	- 75,1	- 66,1
1990 1 ^e kwartaal ...	-0,2	-1,9	22,0	4,2	-30,2	- 3,3	- 81,9	- 89,2	11,1	7,9	56,2	64,1	67,6
2 ^e kwartaal ...	-0,5	0,2	14,4	8,4	7,3	- 2,4	30,1	57,8	-16,5	- 0,5	- 31,0	- 31,5	- 33,4
3 ^e kwartaal ...	0,2	-0,5	11,3	1,6	-11,3	- 3,8	64,8	62,6	11,1	9,0	- 9,5	- 0,5	- 5,0
4 ^e kwartaal ...	-3,6	-2,0	20,1	- 3,7	0,2	0,9	39,9	57,4	- 0,6	-11,2	- 5,0	- 16,1	- 7,4
1991 1 ^e kwartaal ...	-1,6	2,3	18,4	- 2,1	1,4	- 0,1	41,1	58,7	27,0	3,0	47,4	50,4	57,0

¹ Overheidsbedrijven en privé-vennootschappen die geen banken of spaarbanken zijn, noch ondernemingen waarop hoofdstuk I van de Wet van 10 juni 1964 van toepassing is.

² Met inbegrip van de certificaten voor ten hoogste 1 jaar.

³ Voornamelijk voorschotten.

⁴ Na uitschakeling van de louter boekhoudkundige invloed van wisselkoersveranderingen.

XVI - 7b. — VERPLICHTINGEN VAN DE VENNOOTSCHAPPEN¹ EN DE EENMANZAKEN BIJ DE BANKEN

(uitstaande bedragen in miljarden franken)

Einde periode	Obligaties uitgegeven door		Kredieten							p.m. Kredieten aan het buitenland				
	Overheidsbedrijven ²	Privé-vennootschappen	Investeringskredieten	Financieringshuur	Discontoen acceptkredieten	Exportkredieten	Overige kredieten ³	Totaal	waarvan		Disconto en acceptkredieten	Overige	Totaal	waarvan
									Vreemde valuta's ⁴					
(1)	(2)	(3)	(4)	(5)	(6)	(7)	(8) = (3) tot (7)	(9)	(10)	(11)	(12) = (10) + (11)	(13)		
1983	38,7	16,4	126,9	13,1	209,6	148,6	477,5	975,7	175,2	55,0	797,2	852,1	804,6	
1984	39,2	13,9	157,3	16,7	198,2	148,1	490,0	1.010,3	197,9	61,6	932,8	994,3	937,9	
1985	33,1	13,4	175,5	21,4	200,9	138,5	512,8	1.049,1	188,0	51,0	824,0	875,0	815,8	
1986	30,0	14,0	225,9	23,0	216,9	122,2	511,9	1.099,9	200,4	62,0	750,5	812,5	747,4	
1987	28,5	17,2	297,8	36,5	169,4	109,2	583,8	1.196,6	205,6	37,9	742,3	780,3	706,4	
1988	20,8	18,5	375,0	56,2	169,3	108,6	735,2	1.444,3	274,8	36,8	835,2	872,0	795,8	
1989	24,7	21,4	458,4	59,2	167,0	108,2	986,8	1.779,6	322,5	38,1	901,7	939,7	840,8	
1990	20,6	17,2	526,2	69,7	132,9	99,6	1.015,0	1.843,5	303,0	43,2	912,4	955,7	862,6	
1988 4 ^e kwartaal ...	20,8	18,5	375,0	56,2	169,3	108,6	735,2	1.444,3	274,8	36,8	835,2	872,0	795,8	
1989 1 ^e kwartaal ...	21,1	22,3	393,6	58,5	162,4	108,6	782,5	1.505,6	319,2	39,8	909,5	949,3	866,3	
2 ^e kwartaal ...	21,2	20,7	414,0	63,1	168,5	107,1	889,0	1.641,8	345,1	40,1	1.015,7	1.055,8	971,8	
3 ^e kwartaal ...	23,3	22,9	433,7	61,6	166,0	104,4	948,0	1.713,7	351,4	34,9	979,9	1.014,8	906,8	
4 ^e kwartaal ...	24,7	21,4	458,4	59,2	167,0	108,2	986,8	1.779,6	322,5	38,1	901,7	939,7	840,8	
1990 1 ^e kwartaal ...	24,5	19,5	480,4	63,5	136,7	104,9	899,7	1.685,3	328,5	45,9	957,9	1.003,8	908,4	
2 ^e kwartaal ...	24,0	19,7	494,9	71,8	144,0	102,5	927,1	1.740,4	309,3	45,4	926,9	972,3	875,0	
3 ^e kwartaal ...	24,2	19,2	506,1	73,4	132,7	98,8	985,5	1.796,5	314,0	54,4	917,4	971,8	870,0	
4 ^e kwartaal ...	20,6	17,2	526,2	69,7	132,9	99,6	1.015,0	1.843,5	303,0	43,2	912,4	955,7	862,6	
1991 1 ^e kwartaal ...	19,1	19,6	544,6	67,6	134,3	99,5	1.077,5	1.923,6	351,5	46,2	959,8	1.006,1	919,5	

¹ Overheidsbedrijven en privé-vennootschappen die geen banken of spaarbanken zijn, noch ondernemingen waarop hoofdstuk I van de Wet van 10 juni 1964 van toepassing is.

² Met inbegrip van de certificaten voor ten hoogste 1 jaar.

³ Voornamelijk voorschotten.

**XVI - 8a. — VERPLICHTINGEN VAN DE VENNOOTSCHAPPEN¹ EN DE EENMANZAKEN
BIJ DE SPAARBANKEN EN DE ONDERNEMINGEN WAAROP HOOFDSTUK I
VAN DE WET VAN 10 JUNI 1964 VAN TOEPASSING IS**

(veranderingen in miljarden franken)

Periode	Obligaties uitgegeven door		Kredieten					p.m. Kredieten aan het buitenland	
	Overheidsbedrijven ²	Privé-vennootschappen	Investeringskredieten ³	Discontoen acceptkredieten	Overige ⁴	Totaal	waarvan	Totaal	waarvan
							Vreemde valuta's ⁵		Vreemde valuta's ⁵
(1)	(2)	(3)	(4)	(5)	(6) = (3) tot (5)	(7)	(8)	(9)	
1983	2,9	1,5	6,5	-1,1	0,8	6,2	0,0	4,4	2,3
1984	0,9	2,0	8,6	-0,5	1,8	7,6	0,0	5,6	3,6
1985	-1,6	-0,5	9,0	-2,9	3,7	9,8	0,6	4,7	1,0
1986	4,3	-0,8	18,1	0,4	6,4	24,9	-0,1	3,0	2,0
1987	-2,6	-0,3	21,3	-0,5	2,9	23,7	-0,1	4,8	1,3
1988	-4,3	0,3	28,6	0,2	13,4	42,0	4,1	- 0,5	0,4
1989	-2,1	0,6	40,0	0,0	7,9	47,0	-1,9	17,2	15,3
1990	-1,1	-0,8	40,6	0,6	21,0	62,1	2,0	12,6	9,6
1988 4 ^e kwartaal	-2,5	-1,0	9,9	0,0	7,9	17,8	3,8	0,0	- 0,9
1989 1 ^e kwartaal	0,2	0,8	8,9	-0,1	0,9	9,7	-3,3	1,5	1,6
2 ^e kwartaal	-0,2	-0,2	6,5	0,4	7,5	14,4	0,8	- 0,3	- 0,3
3 ^e kwartaal	-2,2	-0,3	12,2	-0,2	- 2,1	9,9	1,8	3,1	0,9
4 ^e kwartaal	0,1	0,3	12,4	-0,1	1,6	13,9	-1,2	12,9	13,1
1990 1 ^e kwartaal	0,6	-1,1	12,1	0,3	10,1	22,4	1,3	7,6	8,4
2 ^e kwartaal	0,2	-0,1	9,2	0,1	10,1	19,4	-0,3	7,8	3,5
3 ^e kwartaal	-0,2	-0,4	7,4	0,1	2,9	10,4	0,6	0,5	- 0,9
4 ^e kwartaal	-1,7	0,8	11,9	0,1	- 2,1	9,9	0,4	- 3,3	- 1,4
1991 1 ^e kwartaal	0,0	0,0	9,0	0,2	5,9	15,2	1,4	3,2	2,9

¹ Overheidsbedrijven en privé-vennootschappen die geen banken of spaarbanken zijn, noch ondernemingen waarop hoofdstuk I van de Wet van 10 juni 1964 van toepassing is.

² Met inbegrip van de certificaten voor ten hoogste 1 jaar.

³ Met inbegrip van financieringshuur.

⁴ Voornamelijk voorschotten.

⁵ Na uitschakeling van de louter boekhoudkundige invloed van wisselkoersveranderingen.

**XVI - 8b. — VERPLICHTINGEN VAN DE VENNOOTSCHAPPEN¹ EN DE EENMANZAKEN
BIJ DE SPAARBANKEN EN DE ONDERNEMINGEN WAAROP HOOFDSTUK I
VAN DE WET VAN 10 JUNI 1964 VAN TOEPASSING IS**

(uitstaande bedragen in miljarden franken)

Einde periode	Obligaties uitgegeven door		Kredieten					p.m. Kredieten aan het buitenland	
	Overheidsbedrijven ²	Privé-vennootschappen	Investeringskredieten ³	Discontoen acceptkredieten	Overige ⁴	Totaal (6) = (3) tot (5)	waarvan	Totaal	waarvan
							Vreemde valuta's		Vreemde valuta's
	(1)	(2)	(3)	(4)	(5)	(7)	(8)	(9)	
1983	20,4	21,8	91,9	4,6	17,5	114,1	0,0	9,6	7,0
1984	21,4	23,8	100,5	4,0	19,2	123,7	0,0	15,1	10,6
1985	19,7	23,4	109,5	1,1	23,0	133,5	0,7	19,8	11,5
1986	24,1	20,5	127,7	1,5	29,3	158,5	0,5	22,9	13,6
1987	21,5	17,0	148,8	1,0	32,3	182,2	0,4	27,7	14,9
1988	17,2	17,4	177,4	1,2	45,7	224,3	4,6	27,2	15,3
1989	15,2	18,0	217,3	1,2	53,7	272,2	2,7	44,4	30,6
1990	14,1	17,2	257,8	1,8	74,7	334,3	4,7	56,9	40,1
1988 4 ^e kwartaal	17,2	17,4	177,4	1,2	45,7	224,3	4,6	27,2	15,3
1989 1 ^e kwartaal	17,5	18,2	186,3	1,1	46,6	234,0	1,3	28,7	16,8
2 ^e kwartaal	17,3	18,0	192,8	1,5	54,2	248,4	2,1	28,4	16,6
3 ^e kwartaal	15,1	17,7	204,9	1,3	52,1	258,3	3,8	31,5	17,5
4 ^e kwartaal	15,2	18,0	217,3	1,2	53,7	272,2	2,7	44,4	30,6
1990 1 ^e kwartaal	15,8	16,9	229,3	1,5	63,8	294,6	4,0	52,0	39,0
2 ^e kwartaal	16,0	16,8	238,5	1,6	73,9	314,0	3,7	59,8	42,5
3 ^e kwartaal	15,8	16,4	245,9	1,7	76,8	324,4	4,3	60,2	41,6
4 ^e kwartaal	14,1	17,2	257,8	1,8	74,7	334,3	4,7	56,9	40,1
1991 1 ^e kwartaal	14,1	17,2	266,9	2,0	80,6	349,5	6,1	60,1	43,0

¹ Overheidsbedrijven en privé-vennootschappen die geen banken of spaarbanken zijn, noch ondernemingen waarop hoofdstuk I van de Wet van 10 juni 1964 van toepassing is.

² Met inbegrip van de certificaten voor ten hoogste 1 jaar.

³ Met inbegrip van financieringshuur.

⁴ Voornamelijk voorschotten.

**XVI - 9a. — VERPLICHTINGEN VAN DE VENNOOTSCHAPPEN¹ EN DE EENMANZAKEN
BIJ DE KREDIETINSTELLINGEN VAN DE OVERHEIDSSECTOR**

(veranderingen in miljarden franken)

Periode	Obligaties uitgegeven door		Kredieten					p.m. Kredieten aan het buitenland	
	Overheidsbedrijven ²	Privé-vennootschappen	Investeringskredieten ³	Discontoen acceptkredieten	Overige ⁴	Totaal (6) = (3) tot (5)	waarvan	Totaal	waarvan
							Vreemde valuta's ⁵		Vreemde valuta's ⁵
	(1)	(2)	(3)	(4)	(5)	(7)	(8)	(9)	
1983	1,8	0,1	- 2,4	-0,2	6,3	3,4	0,1	6,0	6,0
1984	0,3	-0,4	2,3	-0,1	- 1,7	0,5	0,7	2,4	- 0,1
1985	-1,0	0,5	13,5	0,0	8,9	22,5	8,4	1,1	- 0,4
1986	-0,2	-1,2	1,4	0,1	- 0,4	1,2	-4,7	3,6	2,8
1987	-4,0	-2,2	23,4	0,1	- 2,7	20,8	1,6	5,8	5,2
1988	-6,5	-1,1	19,6	0,3	14,1	33,9	4,1	0,4	- 0,1
1989	-1,7	-0,2	28,1	-0,2	23,8	51,6	8,8	13,5	11,9
1990	-7,1	-0,3	57,8	0,0	5,5	63,2	0,9	3,5	2,3
1988 4 ^e kwartaal	-3,0	-0,8	18,9	0,1	1,1	20,1	3,6	- 4,5	- 2,6
1989 1 ^e kwartaal	-1,1	-0,1	5,2	-0,3	- 9,1	- 4,2	0,9	2,4	2,4
2 ^e kwartaal	1,5	-0,2	10,0	0,0	3,2	13,2	-0,1	11,5	10,8
3 ^e kwartaal	-1,5	-0,1	6,1	0,0	5,5	11,5	4,3	- 1,5	- 2,6
4 ^e kwartaal	-0,6	0,2	6,8	0,1	24,2	31,1	3,7	1,1	1,3
1990 1 ^e kwartaal	0,1	-0,2	10,2	0,0	-17,9	- 7,8	-4,5	0,8	1,1
2 ^e kwartaal	-1,0	-0,1	14,4	0,1	17,3	31,7	-2,4	2,8	4,0
3 ^e kwartaal	-0,2	0,0	16,3	0,0	- 9,3	7,1	6,9	5,9	1,5
4 ^e kwartaal	-6,0	0,0	16,9	-0,1	15,4	32,2	0,9	- 6,0	- 4,3
1991 1 ^e kwartaal	-0,1	0,0	- 2,2	0,5	0,9	- 0,8	2,2	0,4	3,4

¹ Overheidsbedrijven en privé-vennootschappen die geen banken of spaarbanken zijn, noch ondernemingen waarop hoofdstuk I van de Wet van 10 juni 1964 van toepassing is.

² Met inbegrip van de certificaten voor ten hoogste 1 jaar.

³ Met inbegrip van financieringshuur.

⁴ Voornamelijk voorschotten.

⁵ Na uitschakeling van de louter boekhoudkundige invloed van wisselkoersveranderingen.

**XVI - 9b. — VERPLICHTINGEN VAN DE VENNOOTSCHAPPEN¹ EN DE EENMANZAKEN
BIJ DE KREDIETINSTELLINGEN VAN DE OVERHEIDSSECTOR**

(uitstaande bedragen in miljarden franken)

Einde periode	Obligaties uitgegeven door		Kredieten					p.m. Kredieten aan het buitenland	
	Overheidsbedrijven ²	Privé-vennootschappen	Investeringskredieten ³	Disconto- en acceptkredieten	Overige ⁴	Totaal (6) = (3) tot (5)	waarvan	Totaal	waarvan
							Vreemde valuta's		Vreemde valuta's
	(1)	(2)	(3)	(4)	(5)	(7)	(8)	(9)	
1983	44,7	8,9	349,4	0,7	45,0	395,1	0,9	6,0	6,0
1984	45,1	8,5	351,6	0,5	43,4	395,5	1,2	8,5	6,0
1985	44,0	9,1	365,1	0,7	52,2	418,0	9,7	9,5	5,5
1986	43,8	7,9	366,5	0,9	51,8	419,2	4,9	13,1	8,3
1987	39,7	5,6	389,9	1,0	49,1	440,0	6,4	18,9	13,5
1988	33,2	4,4	409,4	1,3	63,2	473,9	10,4	19,3	13,4
1989	31,5	4,3	437,5	1,0	87,0	525,5	19,2	32,8	25,2
1990	23,8	4,0	495,3	1,0	92,4	588,8	20,1	36,3	27,5
1988 4 ^e kwartaal	33,2	4,4	409,4	1,3	63,2	473,9	10,4	19,3	13,4
1989 1 ^e kwartaal	32,1	4,3	414,6	0,9	54,2	469,7	11,4	21,7	15,8
2 ^e kwartaal	33,6	4,2	424,6	0,9	57,4	482,9	11,2	33,2	26,5
3 ^e kwartaal	32,1	4,1	430,7	0,9	62,8	494,4	15,5	31,7	23,9
4 ^e kwartaal	31,5	4,3	437,5	1,0	87,0	525,5	19,2	32,8	25,2
1990 1 ^e kwartaal	31,0	4,1	447,7	1,0	69,1	517,8	14,7	33,6	26,3
2 ^e kwartaal	30,0	4,0	462,0	1,1	86,4	549,5	12,3	36,4	30,3
3 ^e kwartaal	29,8	4,0	478,4	1,1	77,0	556,6	19,2	42,3	31,8
4 ^e kwartaal	23,8	4,0	495,3	1,0	92,4	588,8	20,1	36,3	27,5
1991 1 ^e kwartaal	23,7	4,0	493,1	1,5	93,4	588,0	22,4	36,6	30,9

¹ Overheidsbedrijven en privé-vennootschappen die geen banken of spaarbanken zijn, noch ondernemingen waarop hoofdstuk I van de Wet van 10 juni 1964 van toepassing is.

³ Met inbegrip van financieringshuur.

⁴ Voornamelijk voorschotten.

² Met inbegrip van de certificaten voor ten hoogste 1 jaar.

XVI - 10. — VERPLICHTINGEN VAN DE VENNOOTSCHAPPEN¹ TEGENOVER HET BUITENLAND

(veranderingen in miljarden franken)

Periode	Directe investeringen in België		Andere verwervingen van Belgische aandelen door het buitenland	Verwerving van Belgische obligaties door het buitenland		Verwerving van gebouwen door het buitenland	Overige verplichtingen	Totaal	waarvan ³ :	
	Oprichting en uitbreiding van vennootschappen, participatievorming	Leningen		Overheidsbedrijven ²	Privé-vennootschappen				Belgische franken	Vreemde valuta's ⁴
1983	51,3	-12,2	1,4	2,7	0,1	3,0	- 4,5	41,8	- 0,1	- 3,5
1984	10,8	- 8,6	- 4,7	7,3	0,7	3,0	29,5	38,0	- 3,9	15,7
1985	27,8	13,8	12,1	- 5,8	2,1	3,9	15,3	69,2	14,3	- 1,8
1986	23,5	-10,5	28,8	- 4,9	0,6	2,6	13,9	54,0	35,9	- 9,1
1987	57,9	11,3	23,8	- 5,3	2,6	0,2	21,6	112,1	34,8	- 5,7
1988	115,8	40,4	18,7	- 0,2	-0,9	2,9	14,3	191,0	37,5	- 7,1
1989	128,8	95,8	30,6	- 9,7	-4,6	11,9	54,2	307,0	43,5	3,2
1990	151,7	92,2	28,1	-10,1	3,0	14,9	27,7	307,5	39,2	- 1,9
1988 4 ^e kwartaal	50,8	23,3	1,1	1,2	0,4	1,0	8,7	86,5	11,2	- 1,2
1989 1 ^e kwartaal	40,9	4,7	7,9	- 2,0	-2,7	1,2	9,0	59,0	9,4	- 3,0
2 ^e kwartaal	43,8	23,7	2,4	- 0,3	-1,4	2,7	0,9	71,8	0,6	4,2
3 ^e kwartaal	21,3	34,4	16,7	- 3,1	-0,3	3,8	19,4	92,2	18,2	3,6
4 ^e kwartaal	22,8	33,0	3,6	- 4,3	-0,2	4,2	24,9	84,0	15,3	- 1,6
1990 1 ^e kwartaal	41,7	9,7	8,1	0,3	0,5	3,0	3,0	66,3	7,3	3,4
2 ^e kwartaal	39,1	20,1	4,6	- 4,1	0,6	2,9	42,4	105,6	24,0	4,1
3 ^e kwartaal	21,7	9,8	6,4	- 4,5	0,9	4,7	9,4	48,4	15,9	1,4
4 ^e kwartaal	49,2	52,6	9,0	- 1,8	1,0	4,3	-27,1	87,2	- 8,0	-10,8
1991 1 ^e kwartaal	36,8	29,7	0,5	- 1,9	1,5	3,9	14,1	84,6	23,4	- 2,9

¹ Overheidsbedrijven en privé-vennootschappen die geen banken of spaarbanken zijn, noch ondernemingen waarop hoofdstuk I van de Wet van 10 juni 1964 van toepassing is.

² Met inbegrip van de certificaten voor ten hoogste 1 jaar.

³ Het saldo betreft de verplichtingen tegenover het buitenland waarvan de indeling in Belgische franken en vreemde valuta's niet bekend is of geen zin heeft.

⁴ Na uitschakeling van de louter boekhoudkundige invloed van wisselkoersveranderingen.

XVI - 11. — DISCONTO-, VOORSCHOTTEN- EN ACCEPTKREDIETEN¹ BIJ HUN OORSPRONG VERLEEND DOOR DE BANKEN, DE ALGEMENE SPAAR- EN LIJFRENTEKAS, DE NATIONALE MAATSCHAPPIJ VOOR KREDIET AAN DE NIJVERHEID EN DE NATIONALE KAS VOOR BEROEPSKREDIET² AAN DE BEDRIJVEN EN DE PARTICULIEREN EN AAN HET BUITENLAND

1. Kredieten van een miljoen frank of meer waarvan de begunstigde³ een Belgische ingezetene is

Indeling naar de bedrijfstak van de begunstigde

(uitstaande bedragen in miljarden franken)

Einde periode	Toegekende bedragen				Opgenomen bedragen			
	1987	1988	1989	1990	1987	1988	1989	1990
Landbouw en groothandel in landbouwprodukten	85,8	92,1	103,2	106,0	60,3	62,5	70,0	73,9
Extractieve nijverheid en groothandel in produkten van deze nijverheidstak	44,7	48,0	51,7	49,0	14,9	16,9	17,1	13,2
Levensmiddelen, drank en tabak	217,6	235,3	262,2	276,9	92,3	107,1	129,0	139,1
Textiel, kleding en leder	124,3	135,3	146,5	156,2	61,9	70,1	82,9	89,9
Scheikundige nijverheid ⁴	317,1	339,5	374,8	375,8	82,8	105,9	130,7	147,5
Basismetale nijverheid	135,3	142,3	168,0	172,3	59,1	59,9	70,4	63,9
Metaalverwerkende nijverheid	458,6	498,3	577,2	537,8	186,8	228,7	261,6	242,2
Niet-metaalhoudende minerale produkten en hout	122,3	134,2	172,0	177,2	64,4	71,2	101,3	96,9
Papier, karton en drukwerk	77,4	85,2	95,6	104,1	41,0	48,4	55,9	59,5
Aardolie	118,9	136,2	133,1	135,0	20,5	24,1	22,3	30,6
Diamant en goudsmidwerk	45,8	54,7	61,5	56,7	26,6	34,8	36,2	38,5
Overige	3,9	3,9	4,7	4,8	2,3	2,0	2,5	3,4
Bouwnijverheid en vastgoedtransacties, werken van burgerlijke bouwkunde	137,0	161,7	216,7	273,9	76,3	93,5	137,5	179,1
Productie en distributie van energie en water	158,4	160,9	156,5	137,3	82,9	86,7	91,8	78,3
Overige diensten :								
Niet-gespecialiseerde groothandel	129,8	162,8	183,0	184,5	70,7	84,6	106,3	109,4
Kleinhandel	162,3	194,5	237,8	258,4	113,4	130,6	166,4	176,9
Vervoer, bewaargeving en communicatie	211,2	242,1	282,5	346,5	132,9	151,0	177,8	235,5
Financiële diensten ⁵	287,1	415,4	491,9	512,7	134,6	192,4	215,7	204,8
Overige diensten aan de bedrijven ⁶	120,8	151,1	206,8	331,2	62,3	79,2	124,8	209,4
Overige diensten aan de particulieren ⁷	177,8	202,1	228,9	305,1	169,6	188,1	231,8	256,9
Totaal ...	3.160,4	3.622,4	4.205,1	4.501,4	1.555,6	1.837,7	2.232,0	2.448,9

¹ Inclusief die welke bij uitstek investeringen in vaste kapitaalgoederen financieren.

² Exclusief de kredieten die de NKBK verleent via de door haar erkende kredietinstellingen.

³ Wordt als dusdanig beschouwd, het bedrijf of de particulier die de kredietopening verkregen heeft en derhalve het initiatief van het gebruik ervan heeft, een initiatief dat hij kan uitoefenen ofwel door zelf schulden aan te gaan tegenover de financiële instelling, ofwel door haar handelsvorderingen af te staan die hij op derden bezit. De begunstigde bedrijven omvatten de overheidsbedrijven, maar niet de financiële instellingen.

⁴ Inclusief de plasteeknijverheid, de rubbernijverheid, de cokes- en agglomeratenfabrieken.

⁵ O.m. kredieten aan de portefeuille- en financieringsmaatschappijen.

⁶ O.m. factoring-, financieringshuur- en reclamebedrijven alsmede studie- en organisatiebureaus.

⁷ O.m. leningen en kredieten aan instellingen voor geneeskundige verzorging, voor vrijetijdsbesteding, aan de leden van vrije beroepen, aan loon- en weddetrekkenden, met uitzondering evenwel van de door de ASLK aan de laatstgenoemde verleende hypothecaire kredieten.

XVI - 11. — DISCONTO-, VOORSCHOTTEN- EN ACCEPTKREDIETEN BIJ HUN OORSPRONG VERLEEND DOOR DE BANKEN, DE ALGEMENE SPAAR- EN LIJFRENTEKAS, DE NATIONALE MAATSCHAPPIJ VOOR KREDIET AAN DE NIJVERHEID EN DE NATIONALE KAS VOOR BEROEPSKREDIET AAN DE BEDRIJVEN EN DE PARTICULIEREN EN AAN HET BUITENLAND

2. Kredieten van een miljoen frank of meer waarvan de begunstigde¹ een niet-ingezetene is

Indeling naar de geografische zone waar de begunstigde gevestigd is

(uitstaande bedragen in miljarden franken)

Einde periode	Toegekende bedragen				Opgenomen bedragen			
	1987	1988	1989	1990	1987	1988	1989	1990
Europese Economische Gemeenschap	829,6	1.139,0	1.182,4	1.240,4	293,0	374,2	398,7	460,8
Verenigd Koninkrijk	316,3	487,8	548,5	538,9	56,1	85,9	120,7	102,7
Duitsland	103,4	146,1	120,9	152,7	39,9	51,8	46,5	62,8
Frankrijk	85,3	89,4	79,7	98,4	31,0	32,9	34,8	42,9
Nederland	101,6	121,8	140,7	159,5	45,9	51,8	50,1	72,5
Italië	69,6	74,1	77,0	86,8	28,1	33,4	36,3	50,0
Luxemburg	43,4	64,9	66,4	54,0	11,3	20,0	14,3	15,0
Denemarken	12,0	29,0	25,3	27,4	7,3	10,5	8,7	22,0
Ierland	5,3	3,2	3,2	11,5	0,4	0,6	1,1	6,8
Griekenland	5,3	5,2	4,2	3,3	4,0	4,0	2,9	2,5
Spanje	62,3	81,7	82,8	78,0	50,1	60,7	63,5	64,9
Portugal	25,1	35,8	33,7	29,9	18,9	22,6	19,8	18,6
Overige Europese landen	87,8	106,2	139,3	106,4	32,7	39,3	50,5	47,6
waarvan : Zwitserland	46,4	61,1	80,6	58,6	12,2	15,0	21,1	22,4
Noorwegen	4,7	5,5	5,0	5,2	1,0	1,5	2,2	1,9
Zweden	8,3	13,4	17,5	11,5	0,3	3,3	8,4	6,3
Verenigde Staten en Canada	323,4	423,4	449,8	397,7	105,0	132,3	118,0	132,0
Aardolie-exporterende landen	57,9	56,6	61,4	49,1	46,6	42,1	41,7	34,2
Overige landen van het westelijk halfrond	172,4	151,1	165,2	153,7	90,2	79,8	86,2	74,1
waarvan : Brazilië	51,8	42,7	36,0	23,8	25,4	17,8	14,9	9,2
Mexico	25,9	20,2	25,9	23,1	21,8	17,5	20,9	15,1
Overige Afrikaanse landen	41,6	49,0	53,4	48,4	34,7	35,8	36,2	32,3
waarvan : Zuid-Afrika	3,4	4,8	4,0	2,7	2,7	3,4	3,3	1,9
Zaire	15,1	19,1	24,1	26,0	13,2	12,4	14,7	15,0
Australië en Nieuw-Zeeland	123,9	114,5	111,1	65,6	88,0	72,5	72,2	45,7
Overige Aziatische landen	184,3	146,4	162,9	128,0	84,0	82,1	78,5	49,9
waarvan : Japan	94,4	55,1	47,3	16,7	32,9	34,4	28,3	6,7
Totaal ...	1.820,9	2.186,2	2.325,5	2.189,3	774,2	858,1	882,0	876,6

¹ Wordt als dusdanig beschouwd, degene die de kredietopening verkregen heeft en derhalve het initiatief van het gebruik ervan bezit, een initiatief dat hij kan uitoefenen

door zelf schulden aan te gaan tegenover de financiële instelling of door haar handelsvorderingen af te staan die hij op derden bezit.

XVII. — EFFECTEN VAN DE PARTICULIERE SECTOR EN KREDIETEN AAN DE BEDRIJVEN EN PARTICULIEREN EN AAN HET BUITENLAND

1. — BEURSBEDRIJVIGHEID : OMZET, KOERSEN EN RENDEMENTSPERCENTAGES

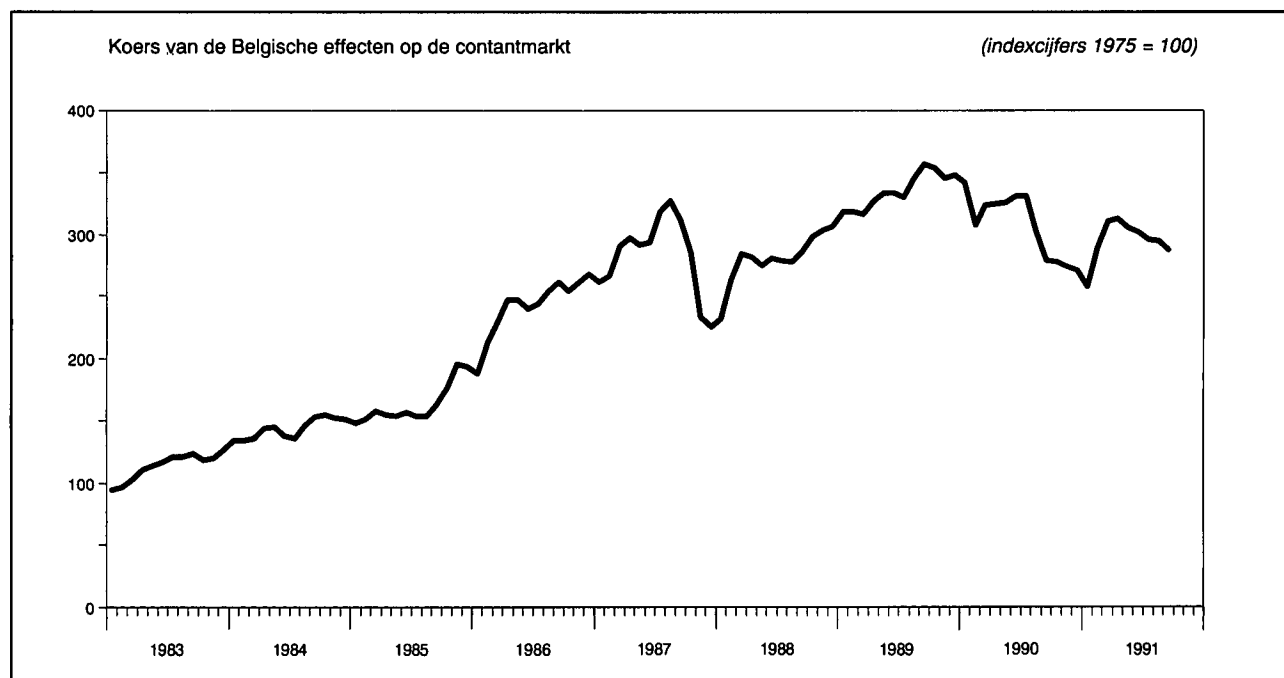

Maandgemiddelden of maanden	Belgische effecten					Buitenlandse effecten	
	Gemiddelde omzet per beursdag ^{1,2}	Aandelenkoersen op de contantmarkt ³		Rendement van de aandelen ⁴		Gemiddelde omzet per beursdag ¹	Aandelenkoersen op de contantmarkt ³
		Algemeen	Industrieel	Algemeen	Industrieel ⁵		
	(miljoenen franken)	(Indexcijfers 1975 - 100)		(%)		(miljoenen franken)	(Indexcijfer 1975 - 100)
1983	308	114	113	6,1	5,0	254	288
1984	367	144	144	5,2	3,9	272	349
1985	454	163	160	4,9	4,1	305	397
1986	792	241	231	3,6	3,4	413	428
1987	1.075	283	270	3,3	3,0	518	479
1988	1.227	281	276	3,2	2,8	354	464
1989	1.232	336	310	2,9	2,4	463	586
1990	913	308	282	2,9	2,5	376	531
1989 3 ^e kwartaal	1.408	344	312	2,8	2,5	418	620
4 ^e kwartaal	1.352	349	317	2,8	2,4	458	602
1990 1 ^e kwartaal	1.306	325	295	2,7	2,0	572	586
2 ^e kwartaal	951	327	300	2,4	1,8	351	565
3 ^e kwartaal	824	304	277	3,0	2,9	364	515
4 ^e kwartaal	570	274	256	3,6	3,5	217	456
1991 1 ^e kwartaal	887	285	270	3,3	3,6	298	485
2 ^e kwartaal	1.044	307	289	3,2	2,7	339	532
3 ^e kwartaal	760	293	279	3,4	2,9	289	560
1990 Oktober	562	278	257	3,5	3,4	237	465
November	634	274	255	3,6	3,6	180	446
December	514	271	255	3,6	3,5	232	456
1991 Januari	487	257	244	3,7	3,7	274	447
Februari	1.038	289	274	3,2	3,1	312	482
Maart	1.137	311	293	3,0	2,9	308	525
April	1.082	313	294	3,1	2,7	286	496
Mei	1.032	306	289	3,2	2,6	306	537
Juni	1.017	302	286	3,2	2,6	426	563
Juli	785	296	282	3,3	2,8	318	567
Augustus	765	295	281	3,3	2,8	314	562
September	730	288	274	3,5	3,0	234	552
Oktober				3,4	3,0		

¹ Bron : Beurscommissie te Brussel. Omzet op de contant- en termijnmarkt ter beurze van Brussel.

² Ondernemingsobligaties en aandelen.

³ Bron : NIS. Indexcijfers van de aandelenkoersen ter beurze van Brussel en Antwerpen. Gemiddelde van de indexcijfers op de 10^e en 25^e van iedere maand.

⁴ Verhouding van het laatst betaalde nettodividend tot de notering van het einde van de maand op de beurs van Brussel. Bron : Kredietbank.

⁵ Aandelen zonder fiscale voordelen.

XVII - 2. — RENDEMENT VAN DE VENNOOTSCHAPPEN OP AANDELEN¹

Bron : NIS.

Periode ²	Aantal getelde vennootschappen	Gestort kapitaal	Reserves	Nettoresultaat van het boekjaar		Betaalbaar gestelde bruto-dividenden	Betaalde tantièmes	Obligatieleningen	
				Winst	Verlies			Uitstaande obligatieschuld op 31/12	Brutobedrag van de uitbetaalde coupons ³
				(miljarden franken)					
(1)	(2)	(3)	(4)	(5)	(6)	(7)	(8)	(9)	
A. — Vennootschappen met voornaamste activiteit in België⁴									
1970	15.567	343,9	191,4	47,4	9,1	21,2	1,7	104,1	5,3
1971	15.938	371,8	210,8	53,5	9,7	23,8	1,9	122,3	7,0
1972	16.640	395,4	239,8	53,9	12,6	24,2	1,8	151,0	8,5
1973	17.155	419,2	257,5	62,5	10,6	28,9	2,0	173,6	10,4
1974	18.137	440,2	282,7	78,4	11,7	36,4	2,4	199,3	12,1
1975	19.108	469,5	319,6	83,9	23,2	40,0	2,3	240,6	14,5
1976	19.993	497,3	348,5	65,8	47,3	32,2	1,3	281,8	18,2
1977	20.734	524,4	353,8	77,0	42,5	36,2	1,3	330,1	22,0
B. — Vennootschappen met voornaamste activiteit in het buitenland									
1970	240	41,3	29,7	6,4	2,6	3,6	0,2	3,7	0,3
1971	234	43,0	29,0	7,1	0,3	3,9	0,2	2,3	0,2
1972	229	46,8	31,9	5,3	0,2	3,8	0,2	4,9	0,2
1973	211	43,9	32,0	5,5	0,4	3,7	0,2	4,8	0,3
1974	192	45,8	32,1	7,9	0,7	4,7	0,2	4,7	0,3
1975	186	45,5	34,5	11,1	0,8	5,5	0,2	6,5	0,3
1976	174	43,9	38,2	6,5	0,7	4,7	0,2	6,9	0,5
1977	169	44,1	37,1	5,1	0,9	4,8	0,2	6,9	0,6
C. — Totaal⁴									
1970	15.807	385,2	221,1	53,8	11,7	24,8	1,9	107,8	5,6
1971	16.172	414,8	239,8	60,6	10,0	27,7	2,1	124,6	7,2
1972	16.869	442,2	271,7	59,2	12,8	28,0	2,0	155,9	8,7
1973	17.366	463,1	289,5	68,0	11,0	32,6	2,2	178,4	10,7
1974	18.329	486,0	314,8	86,3	12,4	41,1	2,6	204,0	12,4
1975	19.294	515,0	354,1	95,0	24,0	45,5	2,5	247,1	14,8
1976	20.167	541,2	386,7	72,3	48,0	36,9	1,5	288,7	18,7
1977	20.903	568,5	390,9	82,1	43,4	41,0	1,5	336,7	22,6

¹ Naamloze vennootschappen en commanditaire vennootschappen op aandelen naar Belgisch recht.

² Voor de kolommen (1) tot (7) : jaar waarin het dividend werd betaald.

³ Bedrag van de vervallen rente voor het betrokken jaar; dit bedrag houdt verband met de op het einde van het voorgaande jaar uitstaande obligatieschuld.

⁴ Exclusief de NBB, de NMKN en de SABENA.

XVII - 4. — UITGIFTEN VAN DE VENNOOTSCHAPPEN¹

(miljarden franken)

Bron : NIS. (gegevens gewijzigd door de NBB²).

Periode	Aandelen		Obligaties (nominaal bedrag)					Aandelen en obligaties	Aandelen en obligaties
	norminale uitgiften	netto-uitgiften	niet-doorlopende uitgiften			doorlopende netto-uitgiften	Totale netto-uitgiften	Totale netto-uitgiften	Totale netto-uitgiften (N/S)
			bruto-uitgiften	aflossingen	netto-uitgiften				
(1)	(2)	(3)	(4)	(5) = (3) - (4)	(6)	(7) = (5) + (6)	(8) = (2) + (7)	(9)	
A. — Vennootschappen met voornaamste activiteit in België									
1973	39,1	20,8	13,9	3,3	10,6	6,3	16,9	37,7	39,1
1974	49,5	23,4	13,4	4,2	9,2	9,6	18,8	42,2	43,2
1975	39,4	21,5	27,0	4,5	22,5	9,0	31,5	53,0	58,1
1976	50,1	* 25,2	18,4	3,9	14,5	11,7	26,2	* 51,4	* 63,3
1977	* 91,9	* 55,3	13,4	4,8	8,6	14,5	23,1	* 78,4	* 99,4
1978	* 64,4	* 41,2	10,3	8,1	2,2	12,5	14,7	* 55,9	* 72,9
1979	* 67,1	* 34,5	16,0	8,8	7,2	14,9	22,1	* 56,6	* 79,8
1980	* 87,1	43,7	16,9	9,6	7,3	24,6	31,9	75,6	120,0
B. — Vennootschappen met voornaamste activiteit in het buitenland									
1973	9,4	0,3	0,0	0,1	- 0,1	0,0	- 0,1	0,2	0,2
1974	0,6	0,2	0,0	0,1	- 0,1	0,0	- 0,1	0,1	0,1
1975	0,2	0,0	1,9	0,1	1,8	0,0	1,8	1,8	1,8
1976	0,6	0,2	0,4	0,0	0,4	0,4	0,4
1977	0,0	0,3	- 0,3	0,0	- 0,3	- 0,3	- 0,3
1978	0,0	0,4	- 0,4	0,0	- 0,4	- 0,4	- 0,4
1979	0,0	0,4	- 0,4	0,0	- 0,4	- 0,4	- 0,4
1980	0,0	0,1	- 0,1	0,0	- 0,1	- 0,1	- 0,1
C. — Totaal									
1973	48,5	21,1	13,9	3,4	10,5	6,3	16,8	37,9	39,3
1974	50,1	23,6	13,4	4,3	9,1	9,6	18,7	42,3	43,3
1975	39,6	21,5	28,9	4,6	24,3	9,0	33,3	54,8	59,9
1976	50,1	* 25,2	19,0	4,1	14,9	11,7	26,6	* 51,8	* 63,7
1977	* 91,9	* 55,3	13,4	5,1	8,3	14,5	22,8	* 78,1	* 99,1
1978	* 64,4	* 41,2	10,3	8,5	1,8	12,5	14,3	* 55,5	* 72,5
1979	* 67,1	* 34,5	16,0	9,2	6,8	14,9	21,7	* 56,2	* 79,4
1980	* 87,1	43,7	16,9	9,7	7,2	24,6	31,8	75,5	119,9

¹ Naamloze vennootschappen, commanditaire vennootschappen op aandelen en persoenvennootschappen met beperkte aansprakelijkheid naar Belgisch recht.

² Deze wijzigingen bestaan enerzijds uit de opnemng van de bijstortingen en anderzijds uit de verwijdering van de doorlopende en niet-doorlopende uitgiften van de overheidssector (NMKN, SABENA) en van de uitgiften van obligaties en kasbons van de Belgische banken.

N.B. — Kolom (1) en (9) : bedragen overgenomen zonder wijziging van de statistieken van het NIS — kolom (2) tot (8) : bedragen gewijzigd door de NBB zoals hierboven in noot ² uitgelegd.

— Kolom (1) : oprichtingen van vennootschappen en kapitaalverhogingen — kolom (2) : gestorte bedragen op inschrijving op aandelen (verminderd met de andere stortingen dan die in speciën), uitgiftepremies en bijstortingen — kolom (3) : nieuwe uitgiften (gedeelte dat werkelijk uitgegeven werd tijdens het jaar), verhoogd met het saldo van voorgaande uitgiften verminderd met conversieleningen en met de uitgiften tegen betaling in natura.

XVII - 5. — UITGIFTEN VAN DE VENNOOTSCHAPPEN¹

(miljarden franken)

Periode	Aandelen		Obligaties (nominaal bedrag)	Aandelen en obligaties
	Nominale uitgiften (1)	Nettoutgiften ² (2)	Nietdoorlopende broutoutgiften (3)	Totaal (4) = (2) + (3)
1981 ³	115,9	48,3	47,9	96,2
1982	152,1	102,3	6,1	108,4
1983	330,4	239,2	27,4	266,6
1984	124,4	87,7	5,0	92,7
1985	169,0	103,5	7,8	111,3
1986	241,3	136,3	6,1	142,4
1985 1 ^e kwartaal	21,5	12,2	2,0	14,2
2 ^e kwartaal	46,3	26,4	5,5	31,9
3 ^e kwartaal	39,5	22,7	0,0	22,7
4 ^e kwartaal	61,8	42,2	0,3	42,5
1986 1 ^e kwartaal	60,5	30,8	0,0	30,8
2 ^e kwartaal	61,2	35,1	1,1	36,2
3 ^e kwartaal	51,5	29,7	0,1	29,8
4 ^e kwartaal	68,1	40,7	4,9	45,6
1987 1 ^e kwartaal *	57,7	42,5	1,0	43,5
1986 Maart	17,9	8,6	0,0	8,6
April	13,2	6,3	0,5	6,8
Mei	19,4	16,2	0,6	16,8
Juni	28,6	12,6	0,0	12,6
Juli	24,9	17,1	0,0	17,1
Augustus	12,6	5,8	0,0	5,8
September	14,0	6,8	0,0	6,8
Oktober	17,3	13,0	0,6	13,6
November	17,2	14,3	1,7	16,0
December	33,6	13,4	2,6	16,0
1987 Januari	11,0	6,0	0,0	6,0
Februari	28,0	23,7	1,0	24,7
Maart	18,7	12,8	0,0	12,8

¹ Naamloze vennootschappen, commanditaire vennootschappen op aandelen en besloten vennootschappen met beperkte aansprakelijkheid naar Belgisch recht. De cijfers van deze tabellen verschillen in de volgende opzichten van die welke in tabel XVII-4 voorkomen : a) de netto-uitgiften van aandelen bevatten de bijstortingen niet ; b) de obligatie-uitgiften zijn bruto (afschrijvingen niet afgetrokken) en houden geen rekening met de doorlopende uitgiften.

² Inclusief de uitgiftepremies.

³ Inclusief de verrichtingen die voortvloeiden uit het plan tot gezondmaking van de IJzer- en Staalnijverheid.

XVIII. — GELDMARKT*

1. — UITWERKING VAN DE GELDMARKTTRANSACTIES VAN DE NATIONALE BANK VAN BELGIE

(veranderingen ten opzichte van het einde van de voorgaande periode, in miljarden franken)

(+) liquiditeitsverruimend, (–) liquiditeitsverkrappend

	Biljetten- omloop ¹ [stijging (–)]	Netto deviezen- reserves ²	Overige transacties	Totale liquiditeits- verruiming of -ver- krapping	Geldmarktbeleid van de NBB						Totaal (11) = (5) + (6) + (7) + (10)
					Mobilise- ring van handelspa- pier	Krediet- verstre- king d.m.v. aanbeste- dingen	Directe geldmarkt- interven- ties	Dekking of absorptie van einddagsaldi			
								van de Schatkist en het Renten- fonds	van de financiële instellin- gen	totaal	
(1)	(2)	(3)	(4) = (1) tot (3)	(5)	(6)	(7)	(8)	(9)	(10) = (8) + (9)		
1991 Februari	– 1,5	+ 1,2	– 2,2	– 2,5	– 0,8	– 10,8	+ 16,8	+ 0,1	– 2,8	– 2,7	+ 2,5
Maart	– 8,5	– 2,8	+ 6,0	– 5,3	– 0,6	+ 8,9	– 3,2	+ 1,6	– 1,4	+ 0,2	+ 5,3
April	+ 1,8	– 1,7	– 0,9	– 0,8	– 6,6	– 9,4	+ 15,1	– 1,9	+ 3,6	+ 1,7	+ 0,8
Mei	– 12,3	+ 2,8	– 0,4	– 9,9	– 0,5	+ 0,1	+ 1,0	+ 2,0	+ 7,3	+ 9,3	+ 9,9
Juni	– 16,5	+ 0,6	+ 5,0	– 10,9	+ 6,9	– 9,9	+ 18,9	+ 0,4	– 5,4	– 5,0	+ 10,9
Juli	+ 21,4	– 1,3	– 0,3	+ 19,8	+ 0,9	+ 4,6	– 26,5	– 1,9	+ 3,1	+ 1,2	– 19,8
Augustus	+ 0,5	– 0,6	– 0,8	– 0,9	+ 1,0	+ 5,4	– 6,1	– 0,2	+ 0,8	+ 0,6	+ 0,9
September	+ 1,7	– 2,3	+ 6,4	+ 5,8	...	+ 1,1	– 6,1	+ 2,7	– 3,5	– 0,8	– 5,8
Oktober	– 0,5	+ 3,0	+ 0,2	+ 2,7	+ 0,2	– 1,2	– 0,8	– 2,7	+ 1,8	– 0,9	– 2,7

¹ Exclusief boekhoudkundige bewegingen ingevolge uit omloop genomen, maar niet omgeruilde bankbiljetten.

² Tegen marktkoersen en op valutadatum, exclusief valutaswaps, die zijn opgenomen in kolom (7), en exclusief opbrengsten van de deviezenreserves, die op het moment van hun inning geen invloed hebben op de geldmarkt in Belgische franken.

* Bibliografische referentie : Tijdschrift van de Nationale Bank van België, LXVI^e jaar- gang, nr 6, juni 1991.

XVIII - 2. — GELDMARKTBELEID VAN DE NATIONALE BANK VAN BELGIE

(gemiddelde stand, in miljarden franken¹)

	Mobilise- ring van handelspa- pier	Krediet- verstre- king d.m.v. aanbeste- dingen	Directe geldmarktinterventies						Dekking (+) of absorptie (–) van de residuele kassaldi						Totaal (15) = (1) + (2) + (8) + (14)
			Open- markt- portefeuille	Repo's	Valuta- swaps	Inter- ban- caire uitzet- tingen en le- ningen	Overige	Totaal	Voor- schot- ten aan de Staat	Over- schot- ten (–) van de Staat	Voor- schot- ten aan het Renten- fonds	Voor- schot- ten in reke- ning- courant aan de finan- ciële instellin- gen	Einde- dag- overs- schotten (–) van de finan- ciële instellin- gen ²	Totaal	
(1)	(2)	(3)	(4)	(5)	(6)	(7)	(8)	(9)	(10)	(11)	(12)	(13)	(14)		
1991 Februari	10,3	60,3	27,1	15,4	4,1	0,7	6,5	53,8	2,5	– 0,1	...	2,0	– 10,3	– 5,9	118,5
Maart	9,5	59,3	25,2	31,0	1,3	0,5	...	58,0	2,4	1,8	– 8,1	– 3,9	122,9
April	7,6	46,9	17,8	46,0	2,8	1,4	...	68,0	3,9	...	0,2	2,4	– 6,2	0,3	122,8
Mei	2,1	49,9	18,4	67,2	0,7	0,4	...	86,7	1,3	– 0,1	...	2,4	– 6,4	– 2,8	135,9
Juni	5,0	49,3	17,7	63,1	0,5	2,8	...	84,1	1,6	...	0,1	3,9	– 2,8	2,8	141,2
Juli	9,8	47,1	17,6	61,1	1,4	2,4	...	82,5	0,5	3,6	– 2,2	1,9	141,3
Augustus	10,7	49,5	18,1	44,6	...	2,4	...	65,1	2,2	4,0	– 1,8	4,4	129,7
September	10,9	50,0	14,7	46,9	– 1,9	1,8	...	61,5	1,0	4,4	– 1,3	4,1	126,5
Oktober	11,0	49,9	14,1	41,4	– 0,2	0,1	...	55,4	1,2	4,4	– 1,3	4,3	120,6

¹ Transacties met een liquiditeitsabsorberend effect, zoals « reverse » repo's, interbancaire leningen en de opnemings van einddagoverschotten, zijn ofwel gesaldeerd met de overeenkomstige liquiditeitsverruimende transacties, ofwel met een negatief teken opgenomen.

² Die overschotten worden door het Herdisconterings- en Waarborginstituut ingezameld, dat ze op zijn beurt bij de Nationale Bank uitzet.

**XVIII - 3. — INDIVIDUELE KREDIETLIJNEN VAN DE FINANCIËLE INSTELLINGEN
BIJ DE NATIONALE BANK VAN BELGIE TER DEKKING VAN HUN EINDEDAGTEKORTEN**

(gemiddelde stand, in miljarden franken¹)

	België			Luxemburg			Totaal					
	Maximum- bedrag	Krediet- openin- gen ²	Opne- mingen	Maximum- bedrag	Krediet- openin- gen ²	Opne- mingen	Maximum- bedrag	Krediet- openin- gen ²	Opne- mingen	waarvan primary dealers		
										Maximum- bedrag	Krediet- openin- gen ²	Opne- mingen
(1)	(2)	(3)	(4)	(5)	(6)	(7) = (1) + (4)	(8) = (2) + (5)	(9) = (3) + (6)	(10)	(11)	(12)	
1991 Januari ³	161,6	58,0	5,8	38,4	7,4	1,3	200,0	65,4	7,1	169,5	50,3	5,5
Februari	161,7	82,9	1,5	38,4	9,4	0,5	200,1	92,3	2,0	169,5	74,6	1,6
Maart	161,7	71,1	1,3	38,4	8,3	0,4	200,1	79,4	1,7	169,5	62,2	1,2
April	161,9	65,0	1,6	38,4	8,8	0,5	200,3	73,8	2,1	169,5	57,1	1,6
Mei	161,9	61,8	1,6	38,4	9,0	0,5	200,3	70,8	2,1	169,5	54,6	1,6
Juni	161,9	59,2	3,3	40,5	7,7	0,9	202,4	66,9	4,2	169,5	50,8	3,4
Juli	161,9	60,2	2,8	43,4	6,7	0,6	205,3	66,9	3,4	169,5	51,2	2,8
Augustus	161,9	63,4	3,3	43,6	7,0	0,8	205,5	70,4	4,1	169,5	54,7	3,4
September	161,9	61,0	3,5	45,5	7,2	0,7	207,4	68,2	4,2	169,5	52,3	3,5
Oktober	161,9	60,4	4,0	45,5	7,0	0,6	207,4	67,4	4,6	169,5	51,2	3,9

¹ Gemiddelde bedragen van elke dag der maand, zowel werkdagen als niet-werkdagen.

³ Gemiddelde van 29, 30 en 31 januari 1991.

² Deel van het maximumbedrag dat ingevolge de vorming van een pand effectief kan worden opgenomen.

**XVIII - 4. — PLAFONDS VOOR DE MOBILISERING VAN HANDELSPIEPER DOOR DE
KREDIETINSTELLINGEN BIJ DE NATIONALE BANK VAN BELGIE**

(gemiddelde stand, in miljarden franken)

	België		Luxemburg		Totaal			
	Plafond	Aangerekend bedrag	Plafond	Aangerekend bedrag	Plafond	Aangerekend bedrag	waarvan primary dealers	
							Plafond	Aangerekend bedrag
(1)	(2)	(3)	(4)	(5) = (1) + (3)	(6) = (2) + (4)	(7)	(8)	
1991 Juni ¹	8,7	5,8	1,9	0,2	10,6	6,0	8,5	5,7
Juli	8,7	6,8	1,9	0,9	10,6	7,7	8,5	7,19
Augustus	8,7	6,9	1,9	1,7	10,6	8,6	8,5	8,0
September	8,7	6,8	1,9	1,8	10,6	8,6	8,5	8,1
Oktober	8,7	6,8	1,9	1,9	10,6	8,7	8,5	8,2

¹ Vanaf 17 juni.

XVIII - 5. — AANBESTEDINGEN VAN KREDIETEN DOOR DE NATIONALE BANK VAN BELGIE

Aanbestedingsdatum	Toewijzingsmethode ¹	Looptijd van de krediettransactie (kalenderdagen)	Gevraagd bedrag (miljoenen franken)	Geboden rentetarieven	Toegepast rentetarief ²	Toegewezen bedrag (miljoenen franken)	Toewijzingspercentage ³	Uitstaand bedrag van de kredieten* (miljoenen franken)
(1)	(2)	(3)	(4)	(5)	(6)	(7)	(8)	(9)
27.02.1991	V	7	53.150	—	9,10	24.575	46,00	59.625
29.03.1991	* H	7	13.800	9,38 / 8,94	9,00	10.775	33,00	
	V	7	58.150	—	9,00	24.000	41,00	59.575
30.04.1991	V	10	57.900	—	8,80	24.700	42,50	49.475
29.05.1991	V	7	38.575	—	8,75	24.900	64,00	49.875
26.06.1991	V	7	95.625	—	8,75	15.100	15,50	40.000
01.07.1991	V	7	207.250	—	8,75	24.650	11,75	39.750
03.07.1991	V	7	97.750	—	8,75	24.925	25,25	49.575
08.07.1991	V	7	48.875	—	8,75	24.950	50,25	49.875
10.07.1991	V	7	47.750	—	8,75	24.950	51,75	49.900
15.07.1991	V	7	45.525	—	8,75	24.925	54,25	49.875
17.07.1991	V	7	51.750	—	8,75	25.000	48,00	49.925
19.07.1991	V	7	52.925	—	8,75	24.975	46,75	49.975
24.07.1991	V	7	69.650	—	8,75	19.975	28,25	44.950
29.07.1991	V	7	108.800	—	8,75	24.650	22,50	44.625
31.07.1991	V	7	306.550	—	8,75	24.800	8,00	49.450
05.08.1991	V	7	132.075	—	8,75	24.725	18,50	49.525
07.08.1991	V	7	89.575	—	8,75	24.750	27,50	49.475
12.08.1991	V	7	87.125	—	8,75	24.950	28,25	49.700
13.08.1991	V	7	107.950	—	8,75	24.900	22,75	49.850
16.08.1991	A	7	53.850	9,06 / 8,75	8,94	25.000	28,00	49.900
21.08.1991	A	7	48.900	9,06 / 8,75	8,94	24.900	65,00	49.900
26.08.1991	V	7	48.575	—	8,90	24.975	50,75	49.875
28.08.1991	V	7	51.625	—	8,90	25.000	48,00	49.975
02.09.1991	V	7	37.400	—	8,90	24.900	66,00	49.900
04.09.1991	V	7	47.575	—	8,95	24.950	52,00	49.850
09.09.1991	V	7	49.425	—	8,95	24.750	50,00	49.700
11.09.1991	A	28	48.400	9,06 / 8,81	9,06	7.950	100,00	
	V	7	41.100	—	8,95	17.050	41,00	49.750
16.09.1991	V	7	62.925	—	9,00	24.950	39,25	49.950
18.09.1991	V	7	96.275	—	9,00	17.000	17,50	49.900
23.09.1991	V	7	129.975	—	9,00	25.025	19,00	49.975
25.09.1991	V	7	140.975	—	9,00	18.125	12,60	51.100
30.09.1991	V	7	180.725	—	9,00	24.675	13,50	50.750
02.10.1991	V	7	165.950	—	9,00	16.675	10,00	49.300
07.10.1991	V	7	137.425	—	9,00	24.975	17,90	49.600
14.10.1991	A	7	112.675	9,25 / 8,88	9,13	24.925	69,00	49.750
09.10.1991	V	7	105.950	—	9,00	24.825	23,25	49.800
16.10.1991	V	7	137.175	—	9,10	24.950	18,00	49.875
21.10.1991	V	7	134.150	—	9,10	24.950	18,40	49.900
23.10.1991	V	6	112.825	—	9,10	25.000	22,00	49.950
28.10.1991	V	7	142.200	—	9,10	25.000	17,50	50.000
29.10.1991	V	8	126.725	—	9,10	24.875	19,50	49.875
04.11.1991	V	7	148.450	—	9,10	25.000	16,65	49.875
06.11.1991	V	7	136.925	—	9,10	24.875	18,00	49.875
08.11.1991	V	7	80.775	—	9,10	24.975	30,65	74.850
13.11.1991	V	7	96.050	—	9,10	25.000	25,65	49.975

¹ V Hoeveelheidstender, tegen een vooraf door de NBB vastgestelde rentevoet.

H Rentetender tegen een enige rentevoet (Hollandse tendertechniek).

A Rentetender tegen meervoudige rentetarieven (Amerikaanse tendertechniek).

* Toewijzing die uitsluitend op handelspapier betrekking heeft.

² Vooruit door de Bank bekendgemaakte rentevoet (hoeveelheidstender).

Enige door de Bank in aanmerking genomen rentevoet (Hollandse tendertechniek).

Laagste door de Bank in aanmerking genomen rentevoet (Amerikaanse tendertechniek).

³ Van toepassing op het totaal van de gevraagde bedragen (hoeveelheidstender), op de tegen de in aanmerking genomen limietrente gevraagde bedragen (Hollandse tendertechniek), of op de tegen de laagste in aanmerking genomen rentevoet gevraagde bedragen (Amerikaanse tendertechniek).

* Uitstaand bedrag op de betalingsdatum, voor alle tendertechnieken samen.

XVIII - 6a. — UITGIFTE VAN DRIEMAANDS SCHATKISTCERTIFICATEN¹

Toewijzingsdatum	Tenderinschrijvingen						Niet-concurrerende inschrijvingen ² (miljoenen franken)	Uitstaand bedrag van de sedert 29 jan. 1991 uitgegeven gedematerialiseerde certificaten ³ (miljoenen franken)
	Aangeboden bedrag (miljoenen franken)	Laagste en hoogste geboden rente	Toegewezen bedrag (miljoenen franken)	Hoogste in aanmerking genomen rentevoet	Toe-wijzings-percentage op de offertes ingediend tegen de hoogste in aanmerking genomen rentevoet	Gewogen gemiddelde rentevoet van de toewijzing		
(1)	(2)	(3)	(4)	(5)	(6)	(7)	(8)	(9)
29.01.1991	133.460	9,61/10,00	132.960	9,97	100	9,86	6.550	139.510
05.02.1991	144.135	9,85/10,25	121.765	10,03	100	9,96	17.920	279.195
12.02.1991	210.505	9,77/10,05	111.700	9,86	100	9,83	27.555	418.450
19.02.1991	310.380	9,40/ 9,70	151.400	9,49	100	9,47	32.655	602.505
26.02.1991	208.165	9,25/ 9,50	73.965	9,35	100	9,33	24.740	701.210
05.03.1991	222.210	9,30/ 9,55	88.585	9,37	100	9,35	18.770	808.565
12.03.1991	264.195	9,17/ 9,37	159.530	9,24	100	9,22	12.975	981.070
19.03.1991	162.375	9,37/ 9,65	105.250	9,49	100	9,46	420	1.086.740
26.03.1991	149.340	9,33/ 9,53	111.130	9,45	100	9,43	7.235	1.205.105
02.04.1991	160.080	9,40/ 9,56	100.405	9,49	100	9,48	17.685	1.323.195
09.04.1991	262.655	9,18/ 9,41	135.620	9,30	100	9,29	26.865	1.485.680
16.04.1991	214.045	9,15/ 9,35	152.255	9,24	100	9,22	15.620	1.653.555
23.04.1991	232.675	9,20/ 9,32	201.470	9,26	100	9,24	4.250	1.859.275
30.04.1991	232.305	9,24/ 9,39	150.105	9,30	63	9,29	28.775	1.898.645
07.05.1991	224.640	9,19/ 9,33	80.655	9,23	100	9,23	32.905	1.872.520
14.05.1991	235.530	9,12/ 9,25	108.065	9,16	81	9,15	27.270	1.868.600
21.05.1991	273.280	9,04/ 9,15	64.590	9,07	50	9,06	34.085	1.783.220
28.05.1991	228.220	8,83/ 9,02	105.540	8,92	100	8,90	21.500	1.811.555
04.06.1991	164.770	8,94/ 9,13	137.420	9,08	100	9,05	470	1.842.090
11.06.1991	156.185	8,94/ 9,19	98.245	9,10	100	9,09	13.440	1.781.270
18.06.1991	175.620	9,16/ 9,31	70.115	9,22	20	9,20	31.255	1.776.970
25.06.1991	126.670	9,20/ 9,38	45.850	9,28	100	9,27	27.265	1.731.720
02.07.1991	175.480	9,24/ 9,43	41.040	9,27	75	9,26	25.255	1.679.925
09.07.1991	188.420	9,21/ 9,35	81.965	9,25	38	9,24	21.115	1.620.520
16.07.1991	245.085	9,05/ 9,25	163.665	9,09	73	9,07	9.740	1.626.050
23.07.1991	202.785	9,05/ 9,15	153.455	9,09	72	9,08	6.830	1.580.615
30.07.1991	137.770	9,27/ 9,44	133.055	9,40	81	9,35	2.350	1.537.140
06.08.1991	158.700	9,32/ 9,46	71.695	9,38	81	9,37	21.725	1.517.000
13.08.1991	142.575	9,35/ 9,52	67.605	9,43	100	9,42	26.495	1.475.765
20.08.1991	153.445	9,32/ 9,45	102.400	9,38	70	9,36	14.340	1.493.830
27.08.1991	224.455	9,16/ 9,30	100.440	9,19	100	9,18	24.825	1.492.055
03.09.1991	199.895	9,15/ 9,29	92.170	9,19	61	9,18	24.470	1.470.805
10.09.1991	194.565	9,12/ 9,26	74.770	9,18	26	9,17	22.135	1.456.025
17.09.1991	128.360	9,15/ 9,31	48.140	9,22	91	9,20	12.860	1.415.655
24.09.1991	134.665	9,24/ 9,37	69.950	9,28	37	9,26	7.290	1.419.780
01.10.1991	130.170	9,22/ 9,37	37.670	9,27	100	9,26	14.625	1.405.780
08.10.1991	188.290	9,24/ 9,37	66.025	9,27	100	9,27	19.630	1.388.355
15.10.1991	165.385	9,20/ 9,37	104.270	9,27	30	9,25	10.015	1.329.235
22.10.1991	164.445	9,25/ 9,39	128.000	9,30	81	9,29	660	1.297.610
29.10.1991	112.975	9,35/ 9,49	95.775	9,40	100	9,39	4.185	1.262.230
05.11.1991	133.000	9,50/ 9,68	105.000	9,57	100	9,55	160	1.273.970
12.11.1991	113.320	9,38/ 9,53	54.355	9,43	49	9,41	14.295	1.248.520

¹ Deze tabel heeft enkel betrekking op de gedematerialiseerde certificaten die sedert 29 januari 1991 zijn uitgegeven krachtens het Ministerieel Besluit van 24 januari 1991, hetzij bij tenderinschrijving, hetzij ingevolge niet-concurrerende inschrijvingen. Bij de tender wordt de zgn. « Amerikaanse methode » toegepast, waarbij de effecten worden toegewezen tegen de door de inschrijvers voorgestelde rentetarieven. Alle offertes tegen rentetarieven die lager zijn dan de hoogste door de Schatkist in aanmerking genomen rentevoet worden toegewezen voor het totale bedrag. De offertes tegen de hoogste in aanmerking genomen rentevoet kunnen eventueel worden verminderd.

² Via deze niet-concurrerende inschrijvingen kunnen de primary dealers binnen bepaalde grenzen op schatkistcertificaten inschrijven tegen de gemiddelde rentevoet van de toewijzing.

³ Op de betalingsdatum.

XVIII - 6b. — UITGIFTE VAN EEN-, ZES- EN TWAALFMAANDS SCHATKISTCERTIFICATEN ¹

Toewijzingsdatum	Tenderinschrijvingen						Niet-concurrerende inschrijvingen ² (miljoenen franken)	Uitstaand bedrag van de sedert 29 jan. 1991 uitgegeven gedematerialiseerde certificaten ³ (miljoenen franken)
	Aangeboden bedrag (miljoenen franken)	Laagste en hoogste geboden rente	Toegewezen bedrag (miljoenen franken)	Hoogste in aanmerking genomen rentevoet	Toe-wijzings-percentage op de offertes ingediend tegen de hoogste in aanmerking genomen rentevoet	Gewogen gemiddelde rentevoet van de toewijzing		
(1)	(2)	(3)	(4)	(5)	(6)	(7)	(8)	(9)
1. — Eenmaands schatkistcertificaten ⁴								
29.01.1991	79.405	9,56/ 9,88	79.405	9,88	100	9,7482	2.425	81.830
05.02.1991	71.180	9,80/10,10	57.930	10,00	100	9,95	4.070	143.830
12.02.1991	96.830	9,75/10,00	61.910	9,86	100	9,82	1.500	207.240
19.02.1991	106.500	9,40/ 9,70	80.855	9,50	100	9,47	2.320	290.415
26.02.1991	147.290	9,25/ 9,50	75.195	9,33	100	9,31	7.795	291.575
05.03.1991	120.335	9,30/10,00	77.765	9,37	100	9,34	3.895	311.235
12.03.1991	127.465	9,15/ 9,34	80.265	9,23	100	9,20	6.205	334.295
19.03.1991	95.780	9,30/ 9,50	62.930	9,41	100	9,37	2.020	316.070
26.03.1991	110.910	9,30/ 9,45	51.985	9,35	100	9,33	12.695	297.760
2. — Zesmaands schatkistcertificaten								
11.06.1991	89.610	9,06/ 9,25	44.105	9,12	100	9,11	2.620	46.725
09.07.1991	66.900	9,29/ 9,50	37.200	9,38	100	9,36	3.020	86.945
06.08.1991	76.030	9,54/ 9,69	27.985	9,57	100	9,56	7.920	122.850
03.09.1991	82.215	9,27/ 9,43	35.700	9,32	63	9,30	7.165	165.715
01.10.1991	57.930	9,30/ 9,45	21.165	9,35	100	9,34	4.360	191.240
29.10.1991	47.080	9,38/ 9,55	41.880	9,45	100	9,41	.	233.120
3. — Twaalfmaands schatkistcertificaten								
02.04.1991	94.335	9,49/ 9,65	60.985	9,58	100	9,55	4.995	65.980
30.04.1991	106.770	9,30/ 9,45	81.645	9,39	100	9,37	10.915	158.540
28.05.1991	85.265	8,98/ 9,14	37.215	9,05	100	9,03	11.585	207.340
25.06.1991	42.595	9,28/ 9,50	7.820	9,36	100	9,35	8.285	223.445
23.07.1991	59.315	9,33/ 9,48	46.665	9,40	100	9,38	3.000	273.110
20.08.1991	96.785	9,48/ 9,62	6.200	9,51	100	9,50	10.115	289.425
17.09.1991	66.145	9,29/ 9,43	43.265	9,35	100	9,33	670	333.360
15.10.1991	60.795	9,30/ 9,41	30.860	9,34	100	9,33	2.995	367.215
12.11.1991	55.400	9,38/ 9,52	25.745	9,43	100	9,41	4.555	397.515

¹ Deze tabel heeft enkel betrekking op de gedematerialiseerde certificaten die sedert 29 januari 1991 zijn uitgegeven krachtens het Ministerieel Besluit van 24 januari 1991, hetzij bij tenderinschrijving, hetzij ingevolge niet-concurrerende inschrijvingen. Bij de tender wordt de zgn. « Amerikaanse methode » toegepast, waarbij de effecten worden toegewezen tegen de door de inschrijvers voorgestelde rentetarieven. Alle offertes tegen rentetarieven die lager zijn dan de hoogste door de Schatkist in aanmerking genomen rentevoet worden toegewezen voor het totale bedrag. De offertes tegen de hoogste in aanmerking genomen rentevoet kunnen eventueel worden verminderd.

² Via deze niet-concurrerende inschrijvingen kunnen de primary dealers binnen bepaalde grenzen op schatkistcertificaten inschrijven tegen de gemiddelde rentevoet van de toewijzing.

³ Op de betalingsdatum.

⁴ De uitgifte van eenmaands-certificaten is na 26 maart 1991 stopgezet.

**XVIII - 7. — TRANSACTIES OP DE SECUNDAIRE MARKT VAN GEDEMATERIALISEERDE EFFECTEN
OPGETEKEND DOOR HET EFFECTENCLEARINGSTELSEL
VAN DE NATIONALE BANK VAN BELGIË¹**

Periodegemiddelde van dagelijke gegevens	Schatkistcertificaten		Lineaire obligaties		Totaal	
	Aantal transacties	Bedragen (miljarden franken)	Aantal transacties	Bedragen (miljarden franken)	Aantal transacties	Bedragen (miljarden franken)
	(1)	(2)	(3)	(4)	(5) = (1) + (3)	(6) = (2) + (4)
1991 Februari	62	29,2	137	11,1	199	40,3
Maart	63	35,7	138	11,3	201	47,0
April	74	37,9	164	13,1	238	51,0
Mei	80	39,7	150	15,7	230	55,4
Juni	57	29,2	187	21,6	244	50,8
Juli	62	30,2	206	22,2	268	52,4
Augustus	61	29,3	155	18,1	216	47,4
September	59	27,9	169	16,5	228	44,4
Oktober	62	28,4	203	21,3	265	49,7

¹ Exclusief openmarkttransacties van de Nationale Bank.

XVIII - 8. — HOUDERSCHAP VAN DE GEDEMATERIALISEERDE SCHATKISTCERTIFICATEN¹

(miljarden franken)

Einde periode	België					Luxemburg				Buiten de BLEU	Totaal (11) = (5) + (9) + (10)
	Krediet- instellingen	Andere financiële instellingen	Openbare besturen	Overige	Totaal	Krediet- instellingen	Andere financiële instellingen	Overige	Totaal		
	(1)	(2)	(3)	(4)	(5) = (1) tot (4)	(6)	(7)	(8)	(9) = (6) tot (8)		
1991 Februari	934,2	19,0	0,3	15,6	969,1	505,0	31,1	5,3	541,4	71,1	1.581,6
Maart	1.050,4	66,2	0,4	24,4	1.141,4	541,7	36,7	8,6	587,0	112,4	1.840,8
April	1.075,5	91,4	3,6	38,7	1.209,2	557,6	40,4	33,4	631,4	119,6	1.960,2
Mei	1.140,7	93,8	6,6	46,8	1.287,9	562,4	41,5	33,6	637,5	93,5	2.018,9
Juni	1.099,7	93,3	8,1	63,54	1.264,6	565,1	43,3	33,2	641,6	95,7	2.001,9
Juli	1.041,8	73,4	6,9	61,1	1.183,2	572,5	51,4	39,9	663,8	93,7	1.940,7
Augustus	1.003,2	74,2	3,6	67,1	1.148,1	569,7	57,5	47,4	674,6	81,6	1.904,3

¹ Op basis van de verplichte rapportering door de instellingen die een vergunning verkregen voor het bijhouden van rekeningen voor gedematerialiseerde effecten van de Staatsschuld (art. 49 van het K.B. van 29 januari 1991).

XIX. — RENTETARIEVEN

(procenten per jaar)

1. — RENTETARIEVEN VAN DE NATIONALE BANK VAN BELGIE EN VAN HET HERDISCONTERING- EN WAARBORGINSTITUUT¹

Data van de wijzigingen	Discontovoet	Rente op de voorschotten in rekening-courant ²	Speciaal tarief van toepassing op de Primary Dealers ³	Rente op de via toewijzingen verstrekte kredieten ⁴	HWI-tarief voor de einddagoverschotten	
					Gewone tranche	Over-schrijdings-tranche ⁵
1991 29 januari	—	9,75	9,75	—		9,75
31 januari	—	10,25	"	—		9,25
4 februari	—	10,10	9,60	9,60		9,10
6 februari	—	10,00	"	—		9,00
11 februari	—	9,75	9,25	9,25		8,75
18 februari	—	9,60	9,10	9,10		8,60
20 maart	—	9,70	9,20	9,20		8,70
25 maart	—	9,60	9,10	9,10		8,60
27 maart	—	9,50	9,00	9,00		8,50
8 april	—	9,40	8,90	8,90		8,40
22 april	—	9,30	8,80	8,80		8,30
7 mei	—	9,25	8,75	8,75		8,25
17 juni	7,50	"	"	"	8,25	6,75
16 augustus	8,00	9,45	8,95	8,94	8,45	6,95
26 augustus	"	9,40	8,90	8,90	8,40	6,90
3 september	"	9,45	8,95	—	8,45	6,95
4 september	"	"	"	8,95	"	"
12 september	"	9,50	9,00	—	8,50	7,00
16 september	"	"	"	9,00	"	"
14 oktober	"	"	"	9,13	"	"
15 oktober	"	9,60	9,10	—	8,60	7,10
16 oktober	"	"	"	9,10	"	"

¹ De op 29 januari 1991 in werking getreden hervorming van de geldmarkt en van de monetaire-beleidsinstrumenten leidde tot een fundamentele aanpassing van de officiële tarieven van de Bank. Deze zijn derhalve niet langer vergelijkbaar met de voordien toegepaste tarieven. De statistische implicaties van die breuk in de reeks worden uiteengezet in het *Tijdschrift* van de NBB, LXVI^e jaargang, deel I, n^o 5, mei 1991, terwijl de hervorming uitvoerig werd toegelicht in het Jaarverslag 1990 van de Bank.

² Dit tarief is van toepassing op de voorschotten die binnen de individueel aan de financiële instellingen toegekende kredietlijnen vallen. Op de buiten die kredietlijnen toegestane voorschotten is een tarief van 11,50 pct. van toepassing.

³ Dit speciale tarief geldt binnen de individuele lijnen waarvan het totale bedrag voor alle primary dealers samen beperkt is tot een bedrag van 5 miljard.

⁴ Het betreft vooraf door de Bank bekendgemaakte tarieven aangezien alle aanbestedingen tussen januari en mei 1991 de vorm van hoeveelheidstenders aannamen. De in de tabel vermelde data stemmen overeen met de data van de toewijzingen (of transactiedata) en niet met de data van de afwikkeling in de verrekenkamer (of valutadata) die twee dagen na de toewijzingsdata vallen. Als er geen gegevens vermeld zijn, heeft er geen toewijzing plaatsgevonden.

⁵ Dit tarief is van toepassing op de overschotten die meer bedragen dan 5 pct. van de individueel aan de financiële instellingen toegekende kredietlijnen.

Bibliografische referentie: *Tijdschrift* van de NBB, LXVI^e jaargang, n^o 5, mei 1991, LXVI^e jaargang, n^o 6, juni 1991.

XIX - 2. — REFERENTIE TARIEVEN VAN DE SECUNDAIRE MARKT VOOR SCHATKISTCERTIFICATEN

Daggemiddelden	1 maand	2 maanden	3 maanden	6 maanden	9 maanden	12 maanden
1991 Februari	9,58	9,59	9,59	—	—	—
Maart	9,28	9,31	9,34	—	—	—
April	9,03	9,18	9,26	—	—	9,31
Mei	8,87	8,97	9,04	—	—	9,17
Juni	9,01	9,08	9,13	—	—	9,19
Juli	8,96	9,07	9,18	9,33	—	9,39
Augustus	9,06	9,19	9,30	9,42	—	9,48
September	9,12	9,16	9,21	9,30	—	9,33

Bibliografische referentie: *Tijdschrift* van de NBB, LXVI^e jaargang, n^o 5, mei 1991.

XIX - 3. — RENTETARIEVEN OP DE INTERBANKENMARKT¹

Daggemiddelden	Overnight	1 week	2 weken	3 weken	1 maand	2 maanden	3 maanden	6 maanden	12 maanden
1985	n.	9,37	9,44	n.	9,44	9,51	9,58	9,65	9,83
1986	n.	8,17	8,20	n.	8,10	8,10	8,11	7,95	7,84
1987	n.	7,04	7,07	n.	7,02	7,04	7,10	7,23	7,38
1988	n.	6,65	6,69	n.	6,66	6,71	6,77	6,91	7,03
1989	n.	8,45	8,49	n.	8,56	8,66	8,73	8,72	8,73
1990	n.	9,68	9,70	n.	9,73	9,78	9,82	9,92	10,01
1989 September	n.	8,33	8,39	n.	8,48	8,58	8,71	8,71	8,71
Oktober	n.	9,39	9,42	n.	9,55	9,57	9,58	9,50	9,42
November	n.	9,74	9,76	n.	9,85	9,86	9,86	9,81	9,73
December	n.	9,87	9,94	n.	10,05	10,10	10,13	10,15	10,08
1990 Januari	n.	10,34	10,39	n.	10,49	10,49	10,58	10,64	10,64
Februari	n.	10,35	10,42	n.	10,50	10,60	10,65	10,82	10,92
Maart	n.	10,33	10,36	n.	10,40	10,43	10,50	10,63	10,77
April	n.	10,12	10,12	n.	10,13	10,25	10,27	10,30	10,31
Mei	n.	10,06	10,04	n.	10,00	10,02	10,04	9,98	10,01
Juni	n.	9,90	9,87	n.	9,80	9,79	9,78	9,72	9,72
Juli	n.	9,45	9,42	n.	9,44	9,42	9,42	9,36	9,34
Augustus	n.	9,16	9,22	n.	9,30	9,37	9,41	9,58	9,73
September	n.	8,98	9,03	n.	9,09	9,15	9,15	9,45	9,78
Oktober	n.	8,93	8,92	n.	8,92	8,98	8,98	9,13	9,32
November	n.	8,79	8,83	n.	8,93	9,04	9,14	9,44	9,62
December	n.	9,74	9,74	n.	9,79	9,85	9,87	9,94	10,01
1991 Januari	n.	9,89	9,90	n.	9,95	9,97	10,00	10,01	10,02
Februari	9,17	9,47	9,52	9,55	9,57	9,58	9,58	9,49	9,49
Maart	9,00	9,21	9,23	9,26	9,28	9,31	9,33	9,35	9,36
April	8,86	8,96	9,00	9,02	9,04	9,17	9,24	9,31	9,31
Mei	8,79	8,86	8,86	8,87	8,89	8,98	9,05	9,11	9,17
Juni	8,80	8,95	8,96	8,99	9,01	9,09	9,15	9,20	9,24
Juli	8,79	8,93	8,95	8,97	8,99	9,09	9,20	9,38	9,45
Augustus	8,87	9,00	9,03	9,07	9,10	9,22	9,33	9,48	9,54
September	9,04	9,12	9,12	9,13	9,14	9,20	9,25	9,38	9,41

¹ Vanaf februari 1991 betreft het gemiddelden van tussen 14u en 14u30 bij verscheidene marktparticipanten opgetekende bied- en laattarieven. Doorgaans liggen die bied- en laattarieven zowat 1/8 procentpunt onder en boven het hier berekende gemiddelde tarief. Vóór februari 1991 gaat het om gemiddelden van de minimum- en maximumtarieven die 's morgens door de zgn. « collectieve » van vier grootbanken worden vastgesteld. Dit gemiddelde wijkt evenwel systematisch ietwat af van de gemiddelde marktrentetarieven : als vuistregel mag ervan worden uitgegaan dat deze laatste ongeveer 1/8 procentpunt lager liggen dan het gemiddelde van de « collectieve » richttarieven.

Bibliografische referentie : *Tijdschrift* van de NBB, LXVI^e jaargang, n^o 5, mei 1991.

XIX - 4. — DEBETRENTETARIEVEN VAN DE BELGISCHE FINANCIËLE INSTELLINGEN

Daggemiddelden	Kortlopende kredieten				Langlopende kredieten	
	Gewone discontokredieten ¹	Acceptkredieten ¹	Kaskredieten ¹	Voorschotten met vaste termijn op 3 maand ²	Investeringskredieten ³	Hypothecaire leningen ⁴
1985	10,65	10,65	12,61	9,83	11,97	11,52
1986	9,07	9,07	10,47	8,21	8,92	8,79
1987	8,21	8,21	9,34	7,20	8,73	8,24
1988	8,11	8,11	8,86	6,87	8,53	8,05
1989	10,23	10,23	10,98	8,83	8,98	8,52
1990	12,24	12,24	12,99	9,92	10,98	10,99
1989 September	10,05	10,05	10,80	8,81	9,00	8,50
Oktober	11,19	11,19	11,94	9,68	9,15	8,76
November	11,50	11,50	12,25	9,96	9,25	9,00
December	11,77	11,77	12,52	10,23	9,56	9,44
1990 Januari	12,00	12,00	12,75	10,68	9,94	10,16
Februari	12,48	12,48	13,23	10,75	10,53	10,50
Maart	12,50	12,50	13,25	10,60	11,25	11,00
April	12,50	12,50	13,25	10,37	11,25	11,00
Mei	12,50	12,50	13,25	10,14	11,25	11,00
Juni	12,50	12,50	13,25	9,88	11,25	11,00
Juli	12,13	12,13	12,88	9,52	11,25	11,00
Augustus	12,00	12,00	12,75	9,51	11,00	11,00
September	12,00	12,00	12,75	9,25	11,00	11,00
Oktober	12,00	12,00	12,75	9,08	11,00	11,16
November	12,00	12,00	12,75	9,24	11,00	11,50
December	12,31	12,31	13,06	9,97	11,00	11,50
1991 Januari	12,50	12,50	13,25	10,10	11,00	11,50
Februari	12,50	12,50	13,25	9,75	10,91	11,50
Maart	12,21	12,21	12,96	9,47	10,70	11,50
April	12,00	12,00	12,75	9,40	10,70	11,50
Mei	12,00	12,00	12,75	9,21	10,70	11,50
Juni	12,00	12,00	12,75	9,21	10,70	11,50
Juli	12,00	12,00	12,75	9,26	10,70	11,50
Augustus	12,00	12,00	12,75	9,39	10,70	11,50
September	12,00	12,00	12,75	9,32	10,70	11,50

¹ Lijsttarieven meegegeeld door de Belgische Vereniging van Banken.

² Indicatieve tarieven die zijn berekend door bij het gemiddelde tarief voor interbancaire transacties, een veranderlijke marge te tellen die als representatief mag worden beschouwd voor kredieten verstrekt aan eersterangsdebiteuren.

³ Tarieven aangerekend door de NMKN, ongeacht de looptijd van het investeringskrediet.

⁴ Door de ASLK verstrekte gewone hypothecaire leningen met semi-vast rentetarief, een schuldsaldoverzekering en een looptijd van meer dan 15 jaar. Het betreft het rentetarief aangerekend aan « nieuwe » cliënten dat geen rekening houdt met de kortingen die aan « goede » of « zeer goede » cliënten worden toegestaan.

Bibliografische referentie : *Tijdschrift van de NBB*, LXVI^e jaargang, n^o 5, mei 1991.

XIX - 5. — CREDITRENTETARIEVEN VAN DE BELGISCHE FINANCIËLE INSTELLINGEN

Daggemiddelden	Spaardeposito's			Termijndeposito's op 3 maanden ³				Kasbons ⁴		
	Basisrente	Getrouwheidspremie ¹	Fictieve brutorente ²	Gewone	Van 1 tot 3 miljoen	Van 3 tot 5 miljoen	Van 5 tot 20 miljoen	Op 1 jaar	Op 3 jaar	Op 5 jaar
1985	5,25	0,75	8,00	6,72	7,76	8,26 ~	8,97	9,00	10,18	10,74
1986	4,29	0,69	6,64	5,36	6,31	6,86	7,48	7,11	7,47	7,72
1987	4,00	0,65	6,20	5,00	5,70	6,07	6,47	6,50	7,24	7,59
1988	3,78	0,74	6,03	4,56	5,29	5,66	6,14	6,23	7,03	7,33
1989	3,75	0,75	6,00	5,09	6,38	7,03	8,10	6,90	7,47	7,73
1990	3,94	1,25	5,94	6,10	7,45	8,16	9,19	8,30	8,76	8,97
1989 September	3,75	0,75	6,00	5,25	6,50	7,05	8,08	7,25	7,50	7,75
Oktober	3,75	0,75	6,00	5,40	6,80	7,56	8,95	7,40	7,65	7,90
November	3,75	0,75	6,00	5,50	7,00	7,89	9,24	7,50	7,75	8,00
December	3,75	0,75	6,00	5,50	7,17	8,11	9,51	7,50	7,92	8,20
1990 Januari	3,75	1,25	6,67	5,50	7,39	8,39	9,96	7,50	8,00	8,30
Februari	3,75	1,25	6,67	5,50	7,50	8,50	10,03	7,50	8,00	8,30
Maart	3,75	1,25	5,56	5,91	7,55	8,44	9,88	8,05	8,55	8,85
April	4,00	1,25	5,83	6,25	7,75	8,50	9,64	8,50	9,00	9,30
Mei	4,00	1,25	5,83	6,25	7,69	8,44	9,42	8,50	9,00	8,30
Juni	4,00	1,25	5,83	6,25	7,53	8,28	9,15	8,50	9,00	9,30
Juli	4,00	1,25	5,83	6,25	7,37	8,01	8,79	8,50	9,00	9,30
Augustus	4,00	1,25	5,83	6,25	7,35	7,94	8,78	8,50	8,90	9,00
September	4,00	1,25	5,83	6,25	7,27	7,77	8,52	8,50	8,90	9,00
Oktober	4,00	1,25	5,83	6,25	7,25	7,75	8,35	8,50	8,90	9,00
November	4,00	1,25	5,83	6,25	7,25	7,75	8,52	8,50	8,90	9,00
December	4,00	1,25	5,83	6,25	7,49	8,17	9,24	8,50	8,90	9,00
1991 Januari	4,00	1,25	5,83	6,25	7,60	8,35	9,40	8,50	8,90	9,00
Februari	4,00	1,25	5,83	6,25	7,46	8,15	9,03	8,43	8,79	8,93
Maart	4,00	1,25	5,83	6,25	7,31	7,94	8,75	8,25	8,50	8,75
April	4,00	1,25	5,83	6,25	7,37	7,87	8,68	8,25	8,50	8,75
Mei	4,00	1,25	5,83	6,25	7,25	7,75	8,51	8,25	8,50	8,70
Juni	4,00	1,25	5,83	6,25	7,25	7,75	8,55	8,25	8,50	8,60
Juli	4,00	1,25	5,83	6,25	—	—	8,60	8,25	8,50	8,60
Augustus	4,00	1,25	5,83	6,25	—	—	8,73	8,25	8,50	8,60
September	4,00	1,25	5,83	6,25	—	—	8,65	8,25	8,50	8,60

¹ Vanaf 16 januari 1982 wordt de getrouwheidspremie toegekend op het minimum-saldo dat gedurende 12 maanden wordt aangehouden. Zij wordt evenwel pas gekapitaliseerd op het einde van het betrokken kalenderjaar.

² Op inkomsten uit gewone spaardeposito's is binnen bepaalde grenzen geen roerende voorheffing van toepassing. De fictieve brutorente stemt overeen met de rentevoet die na de afrek van een fictieve roerende voorheffing (20 pct. tot 1983, 25 pct. vanaf 1984 en 10 pct. vanaf maart 1990) een nettorente zou opleveren gelijk aan het effectieve rentetarief (basisrente + getrouwheidspremie). Die fictieve brutorente maakt de vergelijking mogelijk met de rentetarieven van spaarvormen waarop de roerende voorheffing wel van toepassing is.

³ De veranderingen die de rente op gewone termijndeposito's ondergaat, zijn het voorwerp van een akkoord, na overleg, tussen de NBB en de Belgische Vereniging van Banken. Voor de overige termijndeposito's betreft het indicatieve rentetarieven vastgesteld door de Belgische Vereniging van Banken.

⁴ Rente op kasbons uitgegeven door de OKI's.

Bibliografische referentie: *Tijdschrift* van de NBB, LXVI^e jaargang, n^o 5, mei 1991.

XIX - 6. — RENDEMENTSPERCENTAGES OP LANGE TERMIJN OP DE SECUNDAIRE MARKT VAN OBLIGATIES VAN DE OVERHEIDSSECTOR¹

Bron : Rentenfonds.

Daggemiddelden ²	Klassieke leningen							Lineaire obligaties	
	Gemiddeld brutorendement per vervaldag						Gemiddeld nettorendement ³		Brutorendement van de referentielening ⁴
	1 jaar	2 jaar	3 jaar	4 jaar	5 jaar	6 jaar en meer			
1988	7,00	7,46	7,75	7,80	7,94	8,01	5,91	n.	
1989	8,76	8,77	8,73	8,67	8,63	8,59	6,57	n.	
1990	10,12	10,14	10,17	10,14	10,10	10,06	8,70	10,01	
1989 September	8,73	8,67	8,58	8,54	8,52	8,51	6,50	8,43	
Oktober	9,46	9,30	9,09	9,01	8,86	8,84	6,81	8,68	
November	9,90	9,79	9,66	9,45	9,23	9,17	7,11	9,10	
December	10,17	10,12	9,99	9,77	9,61	9,56	7,49	9,40	
1990 Januari	10,68	10,48	10,39	10,20	10,00	9,93	7,81	9,80	
Februari	10,96	10,85	10,84	10,69	10,64	10,56	8,39	10,40	
Maart	10,84	10,60	10,55	10,48	10,40	10,36	8,21	10,26	
April	10,36	10,20	10,20	10,18	10,08	10,03	8,81 ⁵	10,00	
Mei	10,13	9,98	10,03	10,02	9,99	9,96	8,82	9,82	
Juni	9,98	9,94	10,00	10,00	9,98	9,93	8,85	9,75	
Juli	9,61	9,63	9,65	9,67	9,66	9,63	8,56	9,56	
Augustus	9,78	9,94	10,01	10,02	9,99	9,99	8,93	10,01	
September	9,81	10,17	10,21	10,24	10,22	10,22	9,11	10,30	
Oktober	9,62	9,96	10,07	10,14	10,17	10,16	9,06	10,22	
November	9,65	9,83	9,98	9,98	10,00	9,99	8,94	10,01	
December	10,02	10,08	10,10	10,09	10,03	9,98	8,90	9,95	
1991 Januari	10,06	10,03	10,04	10,03	10,00	9,92	8,87	9,87	
Februari	9,59	9,48	9,42	9,38	9,35	9,32	8,36	9,25	
Maart	9,41	9,36	9,37	9,34	9,31	9,28	8,39	9,23	
April	9,46	9,38	9,35	9,33	9,28	9,24	8,33	9,17	
Mei	9,29	9,24	9,26	9,23	9,19	9,17	8,23	9,14	
Juni	9,34	9,33	9,31	9,33	9,29	9,26	8,29	9,26	
Juli	9,57	9,56	9,54	9,59	9,51	9,46	8,38	9,47	
Augustus	9,56	9,56	9,54	9,54	9,50	9,41	8,41	9,41	
September	9,43	9,39	9,43	9,41	9,33	9,24	8,27	9,22	

¹ De voor het opstellen van die statistiek in aanmerking genomen leningen zijn de uitgaven van de overheidssector in Belgische franken voor meer dan een jaar die het voorwerp van een besluit in het Belgisch Staatsblad hebben uitgemaakt.

² De jaarcijfers stemmen overeen met het gemiddelde van de maandgegevens.

³ Rendement na roerende voorheffing van de leningen van 6 jaar en meer.

⁴ « Benchmark »-lening : van 1-6-89 tot 5-8-90 — OLO 8,25% 1989/99
vanaf 6-8-90 — OLO 10% 1990/00.

⁵ Vanaf deze maand wordt alleen nog rekening gehouden met de leningen die op de particulieren zijn afgestemd en waarop een roerende voorheffing van 10 pct. van toepassing is.

Bibliografische referentie : Tijdschrift van de NBB, LXVI^e jaargang, n^o 5, mei 1991.

XIX - 7. — RENTE OP DRIEMAANDS EURO-DEPOSITO'S¹

Daggemiddelden	Belgische frank	Duitse mark	Nederlandse gulden	Franse frank	Deense kroon	Iers punt	Italiaanse lire	Spaanse peseta	Pond sterling	ECU	Dollar van de Verenigde Staten	Japane yen
1985	9,57	5,31	6,37	10,69	10,11	n.	n.	n.	12,22	9,27	8,34	6,63
1986	8,08	4,59	5,63	9,36	9,26	n.	n.	n.	10,95	8,05	6,78	5,10
1987	7,08	4,02	5,31	8,56	10,37	n.	n.	n.	9,72	7,20	7,14	4,22
1988	6,75	4,28	4,76	8,02	8,71	n.	n.	n.	10,34	6,98	7,92	4,47
1989	8,70	7,04	7,33	9,32	9,57	n.	n.	n.	13,89	9,39	9,22	5,42
1990	9,77	8,47	8,65	10,27	10,94	n.	n.	n.	14,77	10,43	8,22	7,74
1989 September	8,68	7,38	7,59	9,24	9,60	n.	n.	n.	14,00	9,86	8,91	5,66
Oktober	9,56	8,01	8,12	9,91	11,16	n.	n.	n.	15,03	10,41	8,73	6,20
November	9,88	8,21	8,45	10,45	12,03	n.	n.	n.	15,12	10,74	8,48	6,73
December	10,08	8,20	8,54	10,75	11,94	n.	n.	n.	15,12	11,01	8,46	6,73
1990 Januari	10,53	8,31	8,89	11,28	12,07	n.	n.	n.	15,16	11,27	8,29	7,01
Februari	10,59	8,42	8,99	11,00	12,22	n.	n.	n.	15,11	11,18	8,31	7,23
Maart	10,46	8,34	8,78	10,64	12,02	n.	n.	n.	15,31	10,77	8,43	7,54
April	10,27	8,22	8,52	9,95	11,30	n.	n.	n.	15,21	10,47	8,51	7,41
Mei	10,00	8,19	8,46	9,75	10,65	n.	n.	n.	15,16	10,34	8,41	7,34
Juni	9,73	8,18	8,34	10,00	10,60	n.	n.	n.	14,97	10,19	8,29	7,38
Juli	9,38	8,24	8,24	10,01	10,22	n.	n.	n.	14,95	10,20	8,16	7,68
Augustus	9,37	8,45	8,48	10,13	10,38	n.	n.	n.	14,98	10,27	8,06	8,00
September	9,12	8,44	8,46	10,30	10,66	n.	n.	n.	14,91	10,06	8,14	8,37
Oktober	8,96	8,56	8,48	10,00	10,35	n.	n.	n.	14,04	9,92	8,11	8,26
November	9,11	8,93	8,81	9,93	10,38	n.	n.	n.	13,67	10,10	8,10	8,37
December	9,83	9,39	9,41	10,21	10,36	n.	n.	n.	13,79	10,42	7,89	8,24
1991 Januari	9,91	9,30	9,34	10,18	10,40	11,30	12,68	14,81	13,90	10,41	7,28	8,15
Februari	9,54	9,00	9,01	9,67	10,17	11,11	13,19	14,72	13,21	9,72	6,63	7,99
Maart	9,27	9,04	9,07	9,32	9,95	10,74	12,52	13,76	12,34	9,36	6,48	8,11
April	9,19	9,12	9,11	9,22	9,83	10,25	11,51	13,39	11,89	9,34	6,12	7,91
Mei	9,00	8,97	9,05	9,11	9,58	10,36	11,32	12,92	11,45	9,59	5,96	7,75
Juni	9,09	8,98	9,10	9,61	9,33	10,19	11,08	12,43	11,21	9,95	6,11	7,75
Juli	9,14	9,09	9,11	9,50	9,31	9,99	11,46	12,77	11,03	9,91	6,05	7,48
Augustus	9,28	9,22	9,27	9,47	9,53	10,05	11,85	12,70	10,86	9,83	5,67	7,28
September	9,20	9,15	9,23	9,29	9,65	9,87	11,66	12,36	10,24	9,75	5,52	6,68

¹ Tot en met 1990, gemiddelde van de bied- en laattarieven; vanaf 1991 biedtarieven.

Bibliografische referentie: *Tijdschrift van de NBB*, LXVI* jaargang, n° 5, mei 1991.

**XIX - 8. — BRUTORENDEMENTEN OP LANGE TERMIJN OP DE SECUNDAIRE MARKT :
INTERNATIONALE VERGELIJKING**

	Nationale markten ¹							Internationale markt ²	
	België ³	Frankrijk ⁴	Nederland ⁵	Duitsland ⁶	Verenigd Koninkrijk ⁷	Verenigde Staten ⁸	Japan ⁹	VS-Dollar ¹⁰	Ecu ¹¹
1988	8,01	9,05	6,10	6,5	9,67	8,85	4,28	9,39	8,17
1989	8,59	8,78	7,21	7,0	10,19	8,50	5,05	9,29	8,76
1990	10,06	9,93	8,99	8,8	11,81	8,55	7,36	9,36	10,37
1989 September	8,51	8,56	7,24	7,0	10,21	8,19	5,12	8,98	8,68
Oktober	8,84	8,83	7,51	7,2	10,45	8,01	5,49	8,91	8,93
November	9,17	9,08	7,84	7,5	10,55	7,87	5,65	8,74	9,24
December	9,56	9,11	7,92	7,5	10,56	7,84	5,87	8,72	9,25
1990 Januari	9,93	9,55	8,31	7,9	10,89	8,21	6,64	8,93	9,72
Februari	10,56	10,04	8,91	8,7	11,33	8,47	6,92	9,28	10,57
Maart	10,36	10,04	9,10	8,9	12,42	8,59	7,36	9,48	10,90
April	10,03	9,62	8,98	8,8	12,72	8,79	7,24	9,53	10,68
Mei	9,96	9,55	9,03	8,9	12,45	8,76	6,70	9,61	10,54
Juni	9,93	9,73	9,03	8,9	11,80	8,48	7,06	9,49	10,32
Juli	9,63	9,57	8,79	8,7	11,84	8,47	7,48	9,30	9,99
Augustus	9,99	10,11	9,03	9,0	12,15	8,75	8,19	9,30	10,27
September	10,22	10,47	9,21	9,1	12,10	8,89	8,62	9,42	10,57
Oktober	10,16	10,36	9,24	9,1	11,74	8,72	7,68	9,51	10,56
November	9,99	10,18	9,15	9,0	11,37	8,39	7,40	9,39	10,36
December	9,98	9,91	9,10	8,9	10,84	8,08	7,06	9,08	10,01
1991 Januari	9,92	9,79	9,19	9,0	10,59	8,09	6,83	8,95	10,02
Februari	9,32	9,14	8,68	8,5	10,13	7,85	6,66	8,70	9,32
Maart	9,28	9,05	8,69	8,5	10,29	8,11	6,89	8,80	9,19
April	9,24	8,89	8,65	8,4	10,19	8,04	7,00	8,90	9,09
Mei	9,17	8,87	8,68	8,4	10,38	8,07	6,87	8,84	8,98
Juni	9,26	9,13	8,70	8,4	10,58	8,28	7,12	8,89	9,14
Juli	9,46	9,16	8,88	8,6	10,28	8,27	6,80	9,07	9,21
Augustus	9,41	9,09	8,90	8,6	10,03	7,90	6,55	8,75	9,18
September	9,24	8,86	8,81	8,5	9,64	7,65	6,11	8,53	8,97

¹ Daggemiddelden, behalve voor Japan : gegevens per einde maand of gemiddelden ervan.

² Wekelijkse gemiddelden.

³ Bron : Rentenfonds : Leningen van de overheidssector voor 6 jaar en meer.

⁴ Bron : Crédit Lyonnais : Staatsleningen tegen vaste rente voor meer dan 7 jaar.

⁵ Bron : Centraal Bureau voor de Statistiek : Staatsleningen van 5 tot 8 jaar.

⁶ Bron : OESO : Leningen van de overheidssector van 7 tot 15 jaar.

⁷ Bron : OESO : Overheidspapier op 10 jaar.

⁸ Bron : OESO : Treasury bills and bonds op 10 jaar.

⁹ Bron : OESO : Leningen van de centrale regering op 10 jaar.

¹⁰ Bron : OESO : Obligaties van de overheidssector van 7 tot 15 jaar.

¹¹ Bron : OESO : Leningen van 7 tot 15 jaar.

Bibliografische referentie : *Tijdschrift* van de NBB, LXVI^e jaargang, n^o 5, mei 1991.

XX. — BUITENLANDSE CIRCULATIEBANKEN

1. — OFFICIEEL TARIEF OF INTERVENTIETARIEF OP DE GELDMARKT¹

(Procenten per jaar)

Maand van de wijziging	Verenigde Staten ²		Duitsland ³		Frankrijk		Italië		Nederland ³		Zwitserland ³		Japan ³	
	Disconto		Disconto		Interventietarief		Disconto		Voorschotten in rekening-courant		Disconto		Disconto	
	Datum	Tarief	Datum	Tarief	Datum	Tarief	Datum	Tarief	Datum	Tarief	Datum	Tarief	Datum	Tarief
Tarief van kracht op 31-12-1986 ..		5,50		3,50		7,25		12,00		5,00		4,00		3,00
1987 Januari			23	3,00	2	8,00					23	3,50	23	2,50
Februari					10	7,75	13	11,50						
Maart					3	7,50								
Juli							28	12,00						
Augustus	4	6,00												
September					6	8,25			4	4,75	6	3,00		
November					25	8,00			25	4,50				
November			4	2,50	4	7,75			4	4,25	4	2,50		
December														
1988 Januari					5	7,50			8	4,00				
Januari					25	7,25			22	3,75				
Mei					26	7,00								
Juli			1	3,00	8	6,75			1	4,00				
Juli									29	4,50				
Augustus	9	6,50	25	3,50	25	7,00	25	12,50	25	4,75	25	3,00		
Oktober					21	7,25								
December					15	7,75			16	5,25	19	3,50		
1989 Januari			20	4,00	20	8,25			20	5,75	20	4,00		
Februari	24	7,00												
Maart							6	13,50						
April			20	4,50					20	6,25	13	4,50		
Mei													31	3,25
Juni			30	5,00	30	8,75			30	6,75	30	5,50		
Oktober			6	6,00	6	9,50			6	7,75	6	6,00	11	3,75
December					18	10,00							25	4,25
1990 Maart													20	5,25
April					2	9,75								
April					26	9,50								
Mei							21	12,50						
Augustus													30	6,00
Oktober					31	9,25								
November									2	8,00				
December	19	6,50												
1991 Februari	1	6,00	1	6,50					1	8,50				
Maart					18	9,00								
April	30	5,50												
Mei							13	11,50						
Juni													1	5,50
Augustus			16	7,50					16	8,75	16	7,00		
September	13	5,00												
Oktober					17	8,75								

Einde periode	Verenigd Koninkrijk	Canada ³	Einde maand	Verenigd Koninkrijk	Canada ³
	Interventietarief	Disconto		Interventietarief	Disconto
1987	8,38	8,66	1990 Augustus	14,75	12,92
1988	12,81	11,19	September	14,75	12,65
1989	14,75	12,47	Oktober	13,75	12,66
1990	13,75	11,72	November	13,75	12,26
			December	13,75	11,72
1989 1 ^e kwartaal	12,81	12,39	1991 Januari	13,75	10,73
2 ^e kwartaal	13,75	12,33	Februari	12,75	9,97
3 ^e kwartaal	13,75	12,48	Maart	12,25	9,92
4 ^e kwartaal	14,75	12,47	April	11,81	9,49
1990 1 ^e kwartaal	14,75	13,51	Mei	11,31	9,06
2 ^e kwartaal	14,75	13,83	Juni	11,31	8,90
3 ^e kwartaal	14,75	12,65	Juli	10,88	8,94
4 ^e kwartaal	13,75	11,72	Augustus	10,88	8,78
1991 1 ^e kwartaal	12,25	9,92	September	10,38	8,59
2 ^e kwartaal	11,31	8,90			

¹ Het betreft het meest relevante officiële tarief — discontovoet of voorschottenrente — van de centrale bank, of de rente die het meest representatief wordt geacht voor de kostprijs van de bijstand van de centrale bank aan de financiële instellingen of aan de geldmarkt. Er zij aangestipt dat de in aanmerking genomen tarieven niet alle onderling volledig vergelijkbaar zijn, vooral omdat sommige tarieven (bv. de discontovoet in de Duitse Bondsrepubliek) op discontobasis worden toegepast, terwijl andere (bv. de voorschottenrente in Nederland) na vervallen termijn worden berekend. Voor meer details zie *Tijdschrift van de Nationale Bank van België* : LX^e jaargang, deel II,

n^o 5, november 1985 : « Ontwikkeling van de operationele waarde van de officiële tarieven in drie vreemde landen » en *ibidem* « Wijziging in hoofdstuk XX « Buitenlandse circulatiebanken » van het statistische gedeelte van het Tijdschrift ».

² Federal Reserve Bank of New York.

³ Van toepassing op het papier dat wordt gemobiliseerd binnen de door de centrale bank vastgestelde grenzen.

ECONOMISCHE WETGEVING

AUGUSTUS 1991

De verstrekte inlichtingen betreffen de bepalingen die van bijzonder belang zijn voor de algemene economie van het land en, in principe, in het Belgisch Staatsblad of het Publikatieblad van de Europese Gemeenschappen werden bekendgemaakt tijdens de aangeduide periode.

Met het oog op het vergemakkelijken van het opzoekingswerk worden de teksten als volgt samengebracht :

- 1. Algemeenheden ;**
- 2. Economische en financiële reglementering ;**
- 3. Fiscale reglementering ;**
- 4. Begrotingen, schulden en rekeningen van de overheid ;**
 - 4.1. Europese Gemeenschappen ;
 - 4.2. Belgische Staat ;
 - 4.3. Gemeenschappen en Gewesten ;
 - 4.4. Lokale overheden ;
- 5. Sociale reglementering ;**
 - 5.1. Arbeid ;
 - 5.2. Sociale zekerheid en bijstand ;
- 6. Buitenlandse economische en financiële betrekkingen ;**
- 7. Diversen.**

De teksten worden voorafgegaan door alfabetisch geklasseerde sub-rubrieken ; binnen deze sub-rubrieken wordt chronologisch gerangschikt.

De belangrijkste teksten worden integraal overgenomen. De andere worden enkel vermeld, eventueel gevolgd door een cursief gedrukte verklarende nota.

De volgende afkortingen worden gebruikt :

BLEU voor *Belgisch-Luxemburgse Economische Unie*, BLWI voor *Belgisch-Luxemburgs Wisselinstituut*, BTW voor *belasting over de toegevoegde waarde* ; EG voor *Europese Gemeenschappen* ; EEG voor *Europese Economische Gemeenschap* ; EGKS voor *Europese Gemeenschap voor Kolen en Staal* ; Euratom voor *Europese Gemeenschap voor Atoomenergie*, K.B. voor *Koninklijk Besluit*.

1. — ALGEMEENHEDEN

RAAD VAN STATE.

Koninklijk besluit van 10 juli 1991 tot wijziging van het koninklijk besluit van 27 oktober 1989 tot bepaling van de rechtspleging voor de afdeling administratie van de Raad van State, waarbij een vordering tot schorsing aanhangig is gemaakt. *Staatsblad*, 2 augustus 1991, blz. 17098.

2. — ECONOMISCHE EN FINANCIËLE REGLEMENTERING

BEURS.

Ministerieel besluit van 7 augustus 1991 tot goedkeuring van het marktreglement van de Belgische Future- en Optiebeurs en zijn bijlage, *Staatsblad*, 23 augustus 1991, blz. 18187.

ECU.

Wet van 12 juli 1991 houdende wijziging van de wet van 30 december 1885 en van de artikelen 1018 en 1650 van het Gerechtelijk Wetboek ten einde de bedragen in de openbare en administratieve akten te kunnen uitdrukken in ecu of in een andere munteenheid dan de Belgische frank, *Staatsblad*, 9 augustus 1991, blz. 17392.

EFFECTEN.

Wet van 22 juli 1991 tot wijziging van de wet van 24 juli 1921 op de ongewilde buitenbezitstelling van de titels aan toonder, *Staatsblad*, 29 augustus 1991, blz. 18767.

Samenvatting

Deze wet strekt ertoe de doeltreffendheid te verhogen van de verzetprocedure ingesteld door de titularis van de effecten aan toonder ingevolge de buitenbezitstelling, door een enig regime in het leven te roepen, onafhankelijk van het openbaar en het privé-karakter van de emittent, door de vereenvoudiging van de formaliteiten verbonden aan de verzetprocedure en door bespoediging van de schadeloosstelling van de buitenbezitgestelde titularis.

ENERGIE.

Ordonnantie van het Brussels Hoofdstedelijke Executief van 11 juli 1991 met betrekking tot het recht op een minimumlevering van elektriciteit, *Staatsblad*, 15 augustus 1991, blz. 17822.

FINANCIELE INSTELLINGEN.

Koninklijk besluit van 5 augustus 1991 over het vermogensbeheer en het beleggingsadvies, *Staatsblad*, 20 augustus 1991, blz. 17858.

FINANCIELE MARKTEN.

Koninklijk besluit van 5 augustus 1991 betreffende het misbruik van voorkennis over sommige financiële markten, *Staatsblad*, 23 augustus 1991, blz. 18185.

Uittreksel van het verslag aan de Koning

Dit koninklijk besluit heeft tot doel gebruik te maken van de door de wetgever geboden mogelijkheid de op de nieuwe Belgische financiële markten verhandelde instrumenten te onderwerpen aan het stelsel dat ook van toepassing is op de effecten die op de Effectenbeurzen genoteerd zijn.

Wet van 22 juli 1991 tot wijziging van de besluitwet van 18 mei 1945 houdende oprichting van een Rentenfonds.

Uittreksel

Artikel 1. — Het Fonds heeft tot opdracht : 1° de liquiditeit van de secundaire markt van Staatseffecten te waarborgen, hoofdzakelijk ten gunste van de personen die op deze markt optreden buiten de uitoefening van een beroepsactiviteit; 2° medewerking te verlenen aan het beheer van de staatsschuld door de technische functies waar te nemen die de Minister van Financiën opdraagt aan het Fonds. »

Ministerieel besluit van 25 juli 1991 houdende opdracht aan het Rentenfonds van sommige taken van bestuur van de buiten-beursmarkt van de lineaire obligaties en van de secundaire markt van de schatkistcertificaten, *Staatsblad*, 20 augustus 1991, blz. 17876.

Ministerieel besluit van 5 augustus 1991 tot goedkeuring van het besluit van het Rentenfonds van 29 juli 1991 tot vaststelling van het marktreglement voor de buiten-beursmarkt van de lineaire obligaties en de secundaire markt van de schatkistcertificaten, *Staatsblad*, 20 augustus 1991, blz. 17877.

HANDELSPRAKTIJKEN.

Wet van 14 juli 1991 betreffende de handelspraktijken en de voorlichting en bescherming van de consument, *Staatsblad*, 29 augustus 1991, blz. 18712.

Samenvatting

Deze wet actualiseert de wetgeving van 1971 op de handelspraktijken door het toepasselijk maken van een reeks Europese richtlijnen die in aanzienlijke mate de bescherming van de verbruiker bevorderen. Zo worden bepalingen ingelast die de kwaliteit van de informatie, verstrekt aan de consument (in het bijzonder door middel van publiciteit) en een beter evenwicht tussen de betrokken belangen, door de controle op de onrechtmatige bedingen, waarborgen. Andere

bepalingen omschrijven, op een duidelijker manier als voorheen, de toelaatbare en verboden handelingen, waarvan sommige in de wet van 1971 niet zijn voorzien, zoals de verkoop per telefoon. De vordering tot staking kan voortaan ingesteld worden door verenigingen ter verdediging van de consumentenbelangen en de sancties, zowel strafrechtelijk als burgerlijk, worden verhoogd.

KREDIETINSTELLINGEN.

Koninklijk besluit van 22 juli 1991 tot vaststelling van de datum van de inwerkingtreding van sommige bepalingen van de wet van 17 juni 1991 tot organisatie van de openbare kredietsector en tot harmonisering van de controle en de werkingsvoorwaarden van de kredietinstellingen, *Staatsblad*, 6 augustus 1991, blz. 17217.

LANDBOUW.

Verordening (EEG) nr. 2328/91 van de Raad van 15 juli 1991 betreffende de verbetering van de doeltreffendheid van de landbouwstructuur, *Publikatieblad* nr. L 218 van 6 augustus 1991, blz. 1.

RADIO EN TELEVISIE.

Decreet van de Executieve van de Vlaamse Gemeenschap van 12 juni 1991 tot regeling van de reclame en sponsoring op radio en televisie, *Staatsblad*, 14 augustus 1991, blz. 17730.

VERZEKERINGEN.

Wet van 19 juli 1991 tot wijziging van de wet van 9 juli 1975 betreffende de controle der verzekeringsondernemingen en tot vaststelling van een aantal bepalingen betreffende de werking van de Controledienst voor de Verzekeringen, *Staatsblad*, 9 augustus 1991, blz. 17376.

3. — FISCALE REGLEMENTERING

DOUANE EN ACCIJNZEN.

Koninklijk besluit van 16 juli 1991 to wijziging van het accijnsstelsel van tabak, *Staatsblad*, 2 augustus 1991, blz. 17091.

4. — **BEGROTINGEN, SCHULDEN EN REKENINGEN VAN DE OVERHEID**

4.2. **RIJKSCOMPTABILITEIT.**

Koninklijk besluit van 17 juli 1991 houdende coördinatie van de wetten op de Rijkscomptabiliteit, *Staatsblad*, 21 augustus 1991, blz. 17960.

RIJKSMIDDELENBEGROTING.

Wet van 20 juli 1991 houdende begrotingsbepalingen, *Staatsblad*, 1 augustus 1991, blz. 16924.

Samenvatting

Deze wet concretiseert de resultaten van het laatste begrotingsconclaaf. De opvallendste maatregelen die er genomen werden, hebben onder andere betrekking op het zoeken naar een financieel evenwicht voor de verschillende sociale zekerheidsregelingen door middel van renteloze leningen van sectoren met winst aan deficitaire sectoren, op de herstructurering van SABENA en op de dekking door de Staat van het passief van de CBHK, evenals op de financiering, door lening, van de Belgische participatie in het gemeenschappelijk landbouwbeleid. Zij brengt eveneens belangrijke wijzigingen aan, aan de fiscale wetgeving, waaronder de beperking van bepaalde aftrekbare uitgaven zoals de reiskosten, de investeringsaftrek en de overgedragen verliezen.

OVERHEIDSUITGAVEN.

Decreet van de Executieve van de Vlaamse Gemeenschap van 28 februari 1991 houdende goedkeuring van de overeenkomst van 4 mei 1987 tussen de Regering en de Executieven betreffende de regeling van de schulden van het verleden en ermede verband houdende lasten inzake sociale huisvesting, gewijzigd bij het aanhangsel van 28 september 1989, *Staatsblad*, 2 augustus 1991, blz. 17118.

STAATSSCHULD.

~

Koninklijk besluit van 5 augustus 1991 betreffende de uitgifte van de lening genaamd « Lineaire obligaties 9,25 % - 29 augustus 1997 », *Staatsblad*, 13 augustus 1991, blz. 17679.

Ministerieel besluit van 6 augustus 1991 betreffende de eerste aanbestedingstranche van de lening genaamd « Lineaire obligaties 9,25 % - 29 augustus 1997 », *Staatsblad*, 14 augustus 1991, blz. 17720.

Ministerieel besluit van 6 augustus 1991 betreffende de tweede aanbestedingstranche van de lening genaamd « Lineaire obligaties 9 % - 27 juni 2001 », *Staatsblad*, 14 augustus 1991, blz. 17720.

WAALSE GEWEST.

Besluit van de Waalse Gewestexecutieve van 13 juni 1991 tot bepaling van de modaliteiten inzake voorziening en verdeling van het Regionale Solidariteitsfonds, *Staatsblad*, 13 augustus 1991, blz. 17684.

Besluit van de Waalse Gewestexecutieve van 21 juni 1991 genomen in uitvoering van artikel 26 van het decreet van de Waalse Gewestraad van 20 juli 1989 tot vaststelling van de regelen van de algemene financiering van de Waalse gemeenten, houdende wijziging van de artikelen 20 en 23 ervan, *Staatsblad*, 13 augustus 1991, blz. 17686.

5. — SOCIALE REGLEMENTERING

5.0. PROGRAMMAWET.

Wet van 20 juli 1991 houdende sociale en diverse bepalingen, 1 augustus 1991, blz. 16951.

Samenvatting

Deze programmawet behelst een hele reeks diverse bepalingen, voornamelijk van sociale aard. Men treft er onder andere aan, een wijziging aan het stelsel van voorafname van de speciale loonmatigingsbijdragen, een strenger optreden tegen de koppelbazen, de verplichting opgelegd aan de zorgverstrekkers om de medische overconsumptie te vermijden, de voorwaarde, opgelegd aan de rechthebbenden op het gewaarborgd inkomen voor bejaarden, op de tegemoetkomingen aan gehandicapten of op de gewaarborgde gezinsbijslag, hun verblijfplaats te hebben in België evenals enkele bepalingen in verband met de stelsels der rustpensioenen van het onderwijzend personeel. Tenslotte wijdt de wet een volledige titel aan de wijziging van het wettelijk stelsel van de coöperatieve vennootschappen, door het invoeren van een onderscheid tussen coöperatieve vennootschappen met beperkte aansprakelijkheid en met onbeperkte aansprakelijkheid, waarvan de op-richting en wijziging bepaald worden door specifieke regelingen.

5.1. OPLEIDING.

Besluit van de Raad van 22 juli 1991 tot wijziging van Besluit 87/569/EEG betreffende een actieprogramma voor de beroepsopleiding van jongeren en de voorbereiding van jongeren op het leven als volwassene en in een beroep, *Publikatieblad* nr. L 214 van 2 augustus 1991, blz. 77.

WERKBESCHERMING.

Besluit van de Raad van 25 juli 1991 betreffende een actieprogramma voor het Europese jaar voor de veiligheid, de hygiëne en de gezondheid op het werk (1992), *Publikatieblad* nr. L 214 van 6 augustus 1991, blz. 77.

6. — BUITENLANDSE ECONOMISCHE EN FINANCIËLE BETREKKINGEN

FINANCIËLE BIJSTAND.

Besluit van de Raad van 22 juli 1991 tot toekenning van een financiële steun aan Israël en de Palestijnse bevolking in de bezette gebieden, *Publikatieblad* nr. L 227 van 15 augustus 1991, blz. 33.

INTERNATIONALE DOUANERAAD.

Verdrag houdende oprichting van een Internationale Douaneraad, en Bijlage, opgemaakt te Brussel op 15 december 1950 - Toetreding door de Unie der Socialistische Sovjetrepublieken, *Staatsblad*, 10 augustus 1991, blz. 17584.

ONTWIKKELINGSSAMENWERKING.

Wet van 17 juni 1991 betreffende de bijdrage van België tot de negende wedersamenstelling van de werkmiddelen van de Internationale Ontwikkelingsassociatie, *Staatsblad*, 6 augustus 1991, blz. 17208.

Besluit van de Raad en de Commissie van 25 februari 1991 betreffende de sluiting van de Vierde ACS-EEG-Overeenkomst, *Publikatieblad* nr. L 229 van 17 augustus 1991, blz. 1.

Vierde ACS-EEG-Overeenkomst ondertekend op 15 december 1989 te Lomé, idem, bl.3.

Slotakte, idem, bl. 221.

Mededeling betreffende de datum van inwerkingtreding van de op 15 december 1989 te Lomé ondertekende Vierde ACS-EEG-Overeenkomst, idem, bl. 287.

Decreet van de Executieven van de Vlaamse Gemeenschap van 24 juli 1991 houdende goedkeuring van de volgende akten : 1. Vierde ACS-EEG-Overeenkomst met financieel Protocol, negen Protocollen, Slotakte en Bijlagen I tot LXXVIII, Proces-verbaal van ondertekening en Bijlagen I tot VIII, ondertekend te Lomé op 15 december 1989; 2. a) intern akkoord betreffende de financiering en het beheer van de communautaire steun; b) intern akkoord betreffende de maatregelen en procedures nodig voor de toepassing van de vierde ACS-EEG-Overeenkomst, ondertekend te Brussel op 16 juli 1990, *Staatsblad*, 28 augustus 1991, bl. 18606.

SAMENWERKINGSOVEREENKOMSTEN.

Wet van 1 maart 1991 houdende goedkeuring van de Overeenkomst tussen de Regering van het Koninkrijk België en de Regering van het Groothertogdom Luxemburg, enerzijds, en de Regering van de Volksrepubliek Polen, anderzijds, inzake de wederzijdse bevordering en bescherming van investeringen, en van de wisseling van brieven, ondertekend te Warschau op 19 mei 1987, *Staatsblad*, 2 augustus 1991, blz. 17079.

LIJST VAN DE VERSCHENEN « STUDIENOTA'S »

De *Studienota's* bevatten analyse- en onderzoekswerk dat niet in het *Tijdschrift* wordt gepubliceerd. Om een exemplaar te verkrijgen of om zich te laten inschrijven op de lijst van geadresseerden, richt men zich tot de Dienst Documentatie van de Nationale Bank van België (de Berlaimontlaan 5, 1000 Brussel). Belangstellenden dienen aan te duiden of ze de Nederlandse of de Franse versie wensen.

- Studienota nr. 1 :** Raming van de budgettaire weerslag van een vermindering van de roerende voorheffing van 25 tot 10 pct., door E. Jacobs en Th. Timmermans.
- Studienota nr. 2 :** Evolutie van de resultaten en de financiële structuur van de ondernemingen, door M. Asseau en Ph. Quintin.
- Studienota nr. 3 :** Bijzondere wet van 16 januari 1989 betreffende de financiering van de Gemeenschappen en Gewesten, door J. Claeys en H. Famerée.
- Studienota nr. 4 :** Het « sneeuwbaaleffect » van de rentelasten op de overheidsschuld, door J. Claeys en H. Famerée.
- Studienota nr. 5 :** Verloop van de resultaten en van de financiële structuur van de ondernemingen in 1988, door M. Asseau en Ph. Quintin.
- Studienota nr. 6 :** Omvang en structuur van de valutamarkten in België en in het buitenland, door P. Demarsin.
- Studienota nr. 7 :** Marktaandeelen van de producenten van de BLEU op de binnen- en buitenlandse markten, door A. Nyssens en Gh. Pouillet.
- Studienota nr. 8 :** Verloop van de resultaten en van de financiële structuur van de ondernemingen in 1989, door Ph. Quintin en P. Tellier.

LITERATUUR
IN VERBAND MET DE ECONOMISCHE
EN FINANCIËLE AANGELEGHEDEN
DIE VAN BELANG ZIJN VOOR BELGIË

Onderstaande literatuurlijst sluit aan bij die welke in het voorafgaande Tijdschrift is gepubliceerd. De in aanmerking genomen werken en artikels zijn in alfabetische volgorde van respectievelijk de auteurs en de tijdschriften geklasseerd. Bovendien dragen ze een of meer nummers van de decimale classificatie die bij de Nationale Bank in gebruik is. Een verkorte versie van die classificatie werd in het januarinumnummer 1974 gepubliceerd en kan op aanvraag verkregen worden bij de Documentatiedienst van de Nationale Bank van België, de Berlaimontlaan 5, 1000 Brussel. De volledige classificatie, evenals de vermelde werken en artikels, kunnen worden geraadpleegd in de Wetenschappelijke Bibliotheek van de Bank.

Er zij aan herinnerd dat deze literatuurlijst de jaarverslagen van instellingen noch de statistische bronnen overneemt.

*
**

ACKAERT, J.

De samenvoeging van gemeenten in het Vlaamse Gewest : vijftien jaar later.

(In : GEMEENTEKREDIET VAN BELGIE - DRIEMAANDELIJKS TIJDSCHRIFT, Brussel, 176, 1991 04/06, p. 27-48.)

BE 61AN

BENELUX...

Benelux, « laboratoire » de l'Europe?

(Histoire de la Construction européenne : Etudes, Instruments et Documents de Travail)

Louvain-la-Neuve, Edit. Ciaco, 1991, 125 p.

380.23 - 338.023. - 332.10
338.41

ARCQ, E.

La concertation sur la compétitivité.

(In : COURRIER HEBDOMADAIRE - C.R.I.S.P., Bruxelles, 1326, 1991, p. 2-42.)

BE 28E

333.605. - 333.110. - 333.80
333.820.

BLANK, T.

Finanzinnovationen und Geldpolitik.

(Studien zu Finanzen, Geld und Kapital, 1.)

Berlin, Duncker & Humblot, 1991, 203 p.

333.110. - 333.80 - 333.820.

BANK FOR INTERNATIONAL SETTLEMENTS.

Lambert, M.-H. & Jacobs, E. : The monetary policy decision-making process in Belgium. (In : The orientation of monetary policy and the monetary policy decision-making process.)

Basle, B.I.S., 1991, 31-37 p.

333.67

BUELENS, J.

Tax aspects of international acquisitions and alliances : case study of Belgium.

(In : EUROPEAN MANAGEMENT JOURNAL, Oxford, 2, 1991 06, p. 152-157.)

GB 38

336.451.

BENELUX.

Beschouwingen en gegevens m.b.t. de overheidsbegroting in de Beneluxlanden voor de jaren 1989, 1990 en 1991.

Brussel, Bijzondere Commissie van de Benelux Economische Unie, 1991, 81 p.

336.401. - 336.61

BULLETIN...

La politique des finances publiques : budget et fiscalité.

(In : BULLETIN DE DOCUMENTATION - GRAND-DUCHE DE LUXEMBOURG, Luxembourg, 1, 1991, p. 12-15.)

LU 1

331.061.

332.630.

BUREAU DU PLAN.

Perspectives 1991-1995 de juillet 1991.
Bruxelles, Bureau du Plan, 1991, II+27 p.

CETTE, G. & TADDEI, D.

Mixed unemployment in an open economy. Basis and limits of economic policies over the short term.
(In : CAHIERS ECONOMIQUES DE BRUXELLES, Bruxelles, 130, 1991 04/06, p. 161-187.)

BE 44E

333.111.0 - 333.110. - 333.100.
331.151. - 333.403. - 333.820.
336.01 - 336.300. - 336.00

BURSTEIN, M.L.

The new art of central banking.
Basingstoke, Hampshire, Macmillan, 1991, XV+260 p.

333.450. - 333.825. - 333.420.0
337.552. - 333.432.1

CHRISTIANSEN, P.

The exchange rate system in some European countries.
London, Lloyd's of London Press Ltd, 1991, VII+95 p.

336.32 - 336.301. - 333.740.

305.92

CALVO, G.A. et al.

Optimal maturity of nominal government debt : the first tests.
(Working Paper, 29/90.)
Tel-Aviv, Foerder Institute for Economic Research, 1990, 12 p.

CHUNG, J.W.

International market shares and global economic power.
(In : JAPAN AND THE WORLD ECONOMY, Amsterdam, 1, 1991, p. 1-16.)
NL 22

334.151.25 - 334.151.27

334.151.22 - 334.151.27 - 333.841.

CENTRE FOR EUROPEAN POLICY STUDIES.

Rey, J.-J. : Monetary policy in EMU. (In : The agenda of the intergovernmental conferences : what can be achieved?) (Proceedings of a conference held on February 26th, 1991.)
(Business Policy Seminar, 32.)
Brussels, C.E.P.S., 1991, 5-8 p.

CRAVEN, B.M. & GAUSDEN, R.

How best to measure inflation? The UK and Europe.
(In : THE ROYAL BANK OF SCOTLAND REVIEW, Edinburgh, 170, 1991 06, p. 26-37.)
GB 58A

339.112.10 - 333.138.1 - 333.663.

305.7 - 303.8 - 330.3
305.3

CREDIT...

International real estate companies.

(In : *CREDIT WEEK INTERNATIONAL*, New York, 1991 09 23,
p. 1-31.)

US 801

EKSTEDT, H. & WESTBERG, L.

Dynamic models for the inter-relations of real and financial growth.

(International Studies in Economic Modelling.)

London, Chapman & Hall, 1991, VIII+237 p.

332.630. - 368.40 - 368.45
305.94 - 336.204.

333.831.0 - 331.061.

DEWATRIPONT, C. et al.

The effects on unemployment of reducing social security contributions : a general equilibrium analysis for Belgium.

(In : *DE ECONOMIST*, Leiden, 2, 1991, p. 272-290.)

NL 12

ESTRELLA, A. & HARDOUVELIS, G.A.

The term structure as a predictor of real economic activity.

(In : *THE JOURNAL OF FINANCE*, New York, 2, 1991 06,
p. 555-576.)

US 48

334.154.2 - 334.154.1 - 333.101.
334.151.28

334.154.1 - 334.154.33 - 334.154.30
331.30

DIXON, R.

Banking in Europe : the single market.

London, Routledge, 1991, XII+136 p.

EUROPEAN...

European integration : trade and industry. (Proceedings of a conference held in Urbino, on 15-16 March 1990.)

(Centre for Economic Policy Research.)

Cambridge, Cambridge University Press, 1991, XVIII
+241 p.

334.150.0 - 334.151.50 - 334.151.20
334.151.3 - 334.151.6 - 334.151.27
334.151.7 - 334.151.4

334.151.20 - 334.151.27 - 334.151.25

ECONOMICS...

The economics of the European Community.

New York, Philip Allan, 1990, XXXII+531 p.

EUROPEAN...

Gros, D. & Thygesen, N. : Towards monetary union in the European Community : why and how. (In : European monetary integration : from German dominance to an EC central bank?)

Berlin, Springer-Verlag, 1991, 95-123 p.

FLOOD, R.P. et al.

An empirical exploration of exchange rate target-zones.
(National Bureau of Economic Research, Working Paper, 3543.)

Cambridge, Mass., N.B.E.R., 1990, 38 p.

HAMMANN, H.

Die Universalkreditkarte : ein Mittel des bargeldlosen
Zahlungsverkehrs.

(Untersuchungen ueber das Spar-, Giro- und Kreditwesen. B. Rechtswissenschaft, 69.)

Berlin, Duncker & Humblot, 1991, 284 p.

331.01 - 333.46

FORTEMPS, J.-F.

Les cycles monétaires en retard sur les cycles économiques.

(In : NOTES FINANCIERES DE LA BANQUE GENERALE DU LUXEMBOURG, Luxembourg, 28, 1991 07/08, p. 16-21.)

LU 9

334.151.21 - 334.151.20 - 334.151.27
334.151.25

HASSE, R.H.

The European Central Bank : perspectives for a further
development of the European Monetary System.

(Strategies and Options for the Future of Europe : Basic Findings, 2.)

Guetersloh, Bertelsmann Foundation Publ., 1990,
280 p.

333.106.

GATHON, H.-J. & GROSJEAN, F.

Efficacité productive et rendements d'échelle dans les
banques belges.

(In : CAHIERS ECONOMIQUES DE BRUXELLES, Bruxelles, 130,
1991 04/06, p. 145-160.)

BE 44E

333.100.

HEMPEL, G.H. & SIMONSON, D.G.

Bank financial management : strategies and techniques
for a changing industry.

New York, John Wiley & Sons, 1991, XII+514 p.

339.311.0 - 339.311.1 - 339.10
339.110.

GROESSL-GSCHWENDTNER, I.

Vermögenseffekte : die Diskrepanz zwischen ihrer Bedeutung
in ökonomischen Modellen und ihrer theoretischen Fundierung.

(In : KREDIT UND KAPITAL, Berlin, 2, 1991, p. 271-293.)

DE 16F

331.162.24 - 333.20

HISTOIRE...

Witte, E. : Les origines des caisses d'épargne en Belgique,
1825-1850. (In : L'histoire des caisses d'épargne européennes,
1.)

Paris, Les Edit. de l'Épargne, 1991, 169-189 p.

INPUT...

Input-output analysis : current developments.
(International Studies in Economic Modelling.)
London, Chapman & Hall, 1988, XVI+413 p.

IRVINE, J. et al.

Investing in the future : an international comparison of
government funding of academic and related research.
Aldershot, Hants., Edward Elgar, 1990, XVI+277 p.

333.100. - 333.610. - 333.611.

333.109. - 368.611.

INTERNATIONAL...

Grundfest, J.A. : Internationalization of the world's se-
curities markets : economic causes and regulatory con-
sequences. (In : International competitiveness in finan-
cial services.)
Boston, Kluwer Academic Publishers, 1991, 91-120 p.

JUNIUS, G.

Kredietwaardigheidsanalyse van banken.
(In : *REVUE DE LA BANQUE - BANK- EN FINANCIWEZEN, Bruxel-
les/Brussel, 4, 1990 04, p. 177-183.*)
BE 134

333.600. - 333.137. - 333.630.
382.242.1 - 382.242.2

382.51

INTERNATIONAL...

International banking and financial centers. (Papers pre-
sented at a conference held in Anchorage, July 1987.)
Boston, Kluwer Academic Publishers, 1989, XIV+271 p.

KAHN, B.

Le commerce extérieur de l'U.E.B.L. en 1990 et au
cours de la période 1980-1990.
(Planning Papers, 54.)
Bruxelles, Bureau du Plan, 1991, div. p.

333.432.8 - 339.0 - 307.00
307.30 - 307.34

339.311.1 - 336.301.

INTERNATIONAL MONETARY FUND.

The IMF's statistical systems in context of revision of
the United Nations : a system of national accounts.
(Selection of papers presented at three expert group
meetings held in 1987-88.)
Washington, I.M.F., 1991, XXVII+599 p.

KESTENS, C.

Une analyse empirique du modèle de Barro : le cas
de la Belgique.
(In : *CAHIERS ECONOMIQUES DE BRUXELLES, Bruxelles, 130,
1991 04/06, p. 219-237.*)
BE 44E

333.642. - 333.611.

336.41 - 336.440. - 336.450.
336.451. - 336.400. - 336.43
331.161.3

KEULEMANS, M.

Belfox.

(In : *PARIBAS - EKONOMISCHE BERICHTEN - SPECIAAL NUMMER, Brussel, 54, 1991, p. 2-23.*)

BE 64EN

MATTHIJS, H.

De overheidsbegrotingen.

Brugge, Die Keure, 1991, XIX+333 p.

305.4 - 339.311.3

333.453.

KOSKELA, E. & VIREN, M.

Household saving, interest rates, inflation and taxation : some cross-country evidence.

(In : *BANK OF FINLAND DISCUSSION PAPERS, Helsinki, 10, 1991 06 14, p. 5-33.*)

FI 4

MAYER, J.

U.S. dollar and deutschmark as reserve assets.

(In : *EUI WORKING PAPERS, Florence, 23(ECO), 1990, p. 1-30.*)

IT 6A

333.663. - 333.109. - 333.130.3

339.231.

KRAMER, O.

Rating the risks : assessing the solvency threat in the financial services industry.

New York, Insurance Information Institute, 1991, XXVIII+128 p.

MINISTERIE VAN LANDBOUW.

Mottoulle, A. : Raming van het landbouwinkomen in 1990.

(L.E.I.-Publikaties, 528.)

Brussel, Landbouw-Economisch Instituut, 1991, 18 p.

333.451.3 - 333.662. - 333.451.4

333.830. - 333.841.

MARSHALL, J.F. & KAPNER, K.R.

Understanding swap finance.

Cincinnati, OH, South-Western Publishing Co., 1990, XVII+155 p.

MISHKIN, F.S.

Is the Fisher effect for real? A reexamination of the relationship between inflation and interest rates.

(National Bureau of Economic Research, Working Paper, 3632.)

Cambridge, Mass., N.B.E.R., 1991, 35 p.

334.151.2 - 334.151.0 - 334.151.3
334.154.1

333.111.0 - 333.139.3

MOLLE, W.T.M.

O'BRIEN, R.

Economie van de Europese Gemeenschap.
*Schoonhoven, Academic Service Economie en Bedrijfs-
kunde, 1991, 208 p.*

An overarching role for central banks?
(In : *CENTRAL BANKING, London, 1, 1991, p. 22-26.*)
GB 32A

333.106.

348.0 - 340.6

MOLYNEUX, P.

OPENBAARHEID...

Fee and commission based services in European bank-
ing.
(Research Papers in Banking and Finance, 91/3.)
*Bangor, University College of North Wales, Institute of
European Finance, 1991, 20 p.*

Openbaarheid en openheid van bestuur : (on)begrens-
de mogelijkheden? (Verslagboek over de studiedag ge-
houden aan de Universitaire Instelling Antwerpen op
6 november 1990.)
Brugge, Die Keure, 1991, XIII + 158 p.

334.151.20 - 334.151.21 - 334.151.1

382.50 - 338.043.

NEUMANN, M.J.M.

ORGANISATION DE COOPERATION ET DE DEVE-
LOPPMENT ECONOMIQUES.

Central bank independence as a prerequisite of price
stability.
(In : *ECONOMIE EUROPEENNE, Luxembourg, 1 (Sp.), 1991,
p. 79-92.*)

Le commerce international, l'investissement et la tech-
nologie dans les années 1990.
Paris, O.C.D.E., 1991, 141 p.

EEC 3F

339.325.1 - 336.301.

333.600. - 333.137. - 305.7
382.242.1 - 382.242.2

NICOLETTI, G.

OXELHEIM, L.

Consommation privée et endettement public en Italie
et en Belgique : existe-t-il une relation stable?
(In : *OBSERVATIONS ET DIAGNOSTICS ECONOMIQUES - REVUE DE
L'OFCE, Paris, 37, 1991 07, p. 79-121.*)

International financial integration.
Berlin, Springer-Verlag, 1990, XVII + 389 p.

FR 46

PAGANO, G.

Les effets des disparités inter-régionales de croissance sur le financement des régions.

(In : MINISTERIE VAN FINANCIEN - DOCUMENTATIEBLAD, *Brussel*, 6, 1991 07/08, p. 119-195.)

BE 99B

QUEVIT, M.

Financement des matières communautaires et relations futures entre la Wallonie et Bruxelles dans l'Etat belge fédéralisé : éléments pour une solution équitable et durable.

(In : WALLONIE, *Namur*, 14-15, 1991, p. 11-16.)

BE 186

333.101. - 333.106. - 305.8

332.26 - 338.042.

PALLAGE, S.J.

An econometric study of the Belgian banking sector in terms of scale and scope economies.

(In : CAHIERS ECONOMIQUES DE BRUXELLES, *Bruxelles*, 130, 1991 04/06, p. 125-143.)

BE 44E

SALOWSKY, H.

Industrielle Arbeitskosten im internationalen Vergleich 1970-1990.

(In : IW-TRENDS, *Köln*, 2, 1991, p. D1-D20.)

DE 7

332.832. - 368.43 - 658.324.
332.834.052 - 338.043. - 338.6
334.151.7

PETERSEN, C.

Economie en pensioenen.

Leiden, Stenfert Kroese, 1989, VIII + 99 p.

SOCIETE ROYALE D'ECONOMIE POLITIQUE DE
BELGIQUE.

Contzen, J.P. : La coopération européenne en science et technologie : objectifs et priorités. (Conférences, n° 453, mars 1988.)

Charleroi, Société Royale d'Economie Politique de Belgique, 1988, 19 p.

368.40 - 336.024.

052 - 334.153.0

PLANBUREAU.

Een lange termijnverkenning van de sociale zekerheid (1987-2040) : hoe dient de toekomst zich aan en hoe kan het beleid er zich op voorbereiden?

Brussel, Planbureau, 1991, 61 p.

SOCIETE ROYALE D'ECONOMIE POLITIQUE DE
BELGIQUE.

Kawan, L. : Changements et perspectives dans les relations entre la Communauté Européenne et les pays d'Europe de l'Est. (Conférences, n° 458, mars 1989.)

Charleroi, Société Royale d'Economie Politique de Belgique, 1989, 41 p.

052 - 336.60 - 336.61

333.453. - 333.600. - 333.432.8

SOCIETE ROYALE D'ECONOMIE POLITIQUE DE BELGIQUE.

Schiltz, H. : Les finances publiques en Belgique et l'effet « coucou ». (Conférences, n° 462, décembre 1989.)
Charleroi, Société Royale d'Economie Politique de Belgique, 1989, 15 p.

TAVLAS, G.S.

On the international use of currencies : the case of the Deutsche Mark.
(Essays in International Finance, 181.)
Princeton, N.J., International Finance Section, 1991, 46 p.

336.403. - 336.301.

08

SPINNOY, C.

Deelaspecten van de gedebudgetteerde schuld.
(In : MINISTERIE VAN FINANCIEN - DOCUMENTATIEBLAD, Brussel, 6, 1991 07/08, p. 279-459.)
BE 99B

TIBERGHIE, A.

Tiberghien vertelt Tiberghien.
Antwerpen, Kluwer Rechtswetenschappen, 1991, XII+325 p.

382.51 - 338.43 - 307.61

339.21 - 307.363.

STATISTISCHE...

Exportgerichtheid van de verschillende provincies en gewesten - Jaar 1987.
(In : N.I.S.- STATISTISCHE STUDIEN, Brussel, 91, 1991, p. 85-114.)
BE 66C

VALENDUC, C.

Distribution et redistribution des revenus dans les années '80.
(In : COURRIER HEBDOMADAIRE - C.R.I.S.P., Bruxelles, 1320, 1991, p. 3-41.)
BE 28E

333.715. - 336.026. - 351.720.
338.047. - 339.312.4

321.2 - 330.52 - 330.580.

SUNT, C.

Financement privé des services publics.
(In : REVUE DE LA BANQUE - BANK- EN FINANCIWEZEN, Bruxelles/Brussel, 4, 1990 04, p. 157-166.)
BE 134

VANDEWALLE, G.

Grenzen aan het neo-kapitalisme.
(In : SOCIALISTISCHE STANDPUNTEN, Brussel, 4, 1991, p. 45-52.)
BE 155D

VAN MARREWIIJK, C. & VERBEEK, J.

Growth, budget deficits, and fiscal policies in an overlapping generations model.

(In : JOURNAL OF ECONOMICS - ZEITSCHRIFT FÜR NATIONALÖKONOMIE, Wien, 2, 1991, p. 185-203.)

AT 4

VLEMINCKX, A.

Financiële innovatie in België.

(In : REVUE DE LA BANQUE - BANK- EN FINANCIËWEZEN, Bruxelles/Brussel, 4, 1990 04, p. 191-194.)

BE 134

334.151.20

339.325.0

VAN ROMPUY, P. et al.

Economic federalism and the EMU.

(In : ECONOMIE EUROPEENNE, Luxembourg, 1 (Sp.), 1991, p. 109-135.)

EEC 3F

VUCHELEN, J.

De beleggingen van de Belgische gezinnen, 1960-1988.

(In : CAHIERS ECONOMIQUES DE BRUXELLES, Bruxelles, 130, 1991 04/06, p. 189-217.)

BE 44E

333.820. - 333.823. - 333.130.2
333.741.0

305.96 - 330.3

VERFAILLE, G.

Het nieuwe stelsel van wekelijkse liquiditeittoewijzingen.

(In : REVUE DE LA BANQUE - BANK- EN FINANCIËWEZEN, Bruxelles/Brussel, 4, 1990 04, p. 189-190.)

BE 134

WALLIS, K.F. & WHITLEY, J.D.

Large-scale econometric models of national economies.

(In : THE SCANDINAVIAN JOURNAL OF ECONOMICS, Stockholm, 2, 1991, p. 283-314.)

SE 7A

333.820.

334.151.25

VERPLAETSE, A.

Het instrumentarium van het monetair beleid in Europees perspectief.

(In : REVUE DE LA BANQUE - BANK- EN FINANCIËWEZEN, Bruxelles/Brussel, 4, 1990 04, p. 149-150.)

BE 134

WAUTERS, E.

De Ecu en de ontwikkeling van Brussel als internationaal financieel centrum.

(In : REVUE DE LA BANQUE - BANK- EN FINANCIËWEZEN, Bruxelles/Brussel, 4, 1990 04, p. 153-155.)

BE 134

WEBER, A.A.

EMU and asymmetries and adjustment problems in the EMS. Some empirical evidence.

(In : *ECONOMIE EUROPEENNE, Luxembourg, 1 (Sp.), 1991, p. 187-207.*)

EEC 3F

331.30

WEEKBERICHTEN...

Economisch profiel van België.

(In : *WEEKBERICHTEN - KREDIETBANK, Brussel, 30, 1991 09 27, p. 1-12.*)

BE 18

333.600. - 332.632.0 - 333.632.2
333.631. - 333.451.4 - 333.605.

WONG, M.A.

Trading and investing in bond options : risk management, arbitrage, and value in vesting.

New York, John Wiley & Sons, 1991, XVIII + 262 p.

Abonnementsprijs	{ <ul style="list-style-type: none"> België en het Groothertogdom Luxemburg : BF 500,— (plus 6 pct. BTW voor België). Overige Europese landen : BF 750,—. Overige landen : gewone post : BF 750,— <li style="padding-left: 2em;">luchtpost : BF 1.550,—
Prijs van een los nummer	{ <ul style="list-style-type: none"> België en het Groothertogdom Luxemburg : BF 50,— (plus 6 pct. BTW voor België). Overige Europese landen : BF 75,—. Overige landen : gewone post : BF 75,— <li style="padding-left: 2em;">luchtpost : BF 155,—

Betaling door storting of overschrijving op de rekening 100-0123913-78 « T.B.W. - Uit te splitsen ontvangsten - Documentatiedienst », geopend in onze boeken.

Belangstellenden worden verzocht aan te duiden dat zij de Nederlandse of de Franse uitgave van het *Tijdschrift* wensen.
