

TIJDSCHRIFT

VAN DE

NATIONALE BANK VAN BELGIE

Verschijnt maandelijks

LXVII^e jaargang, nr. 3
Maart 1992

INHOUD

Statistieken	1
Economische wetgeving	199
Lijst van de verschenen « Studienota's »	205
Literatuur in verband met de economische en financiële aangelegenheden die van belang zijn voor België	207

De getekende artikels geven de opvattingen weer van de schrijver en zijn niet bindend voor de Bank.

De opvattingen uitgedrukt in de niet-getekende artikels dragen de goedkeuring weg van het Directiecomité van de Bank.

Overneming van uittreksels uit het *Tijdschrift* is toegestaan, op voorwaarde dat de bron wordt vermeld.

STATISTIEKEN

ECONOMISCHE WETGEVING

LIJST VAN DE VERSCHENEN « STUDIENOTA'S »

LITERATUUR IN VERBAND MET
DE ECONOMISCHE EN FINANCIËLE AANGELEGENHEDEN
DIE VAN BELANG ZIJN VOOR BELGIE

STATISTIEKEN

INHOUD

	Nummers van de tabellen	Nummers van de tabellen
I. — Nationale rekeningen en conjunctuurtests.		
1. Verdeling van het nationaal produkt over de produktiefactoren	I - 1	
2. Bruto toegevoegde waarde, tegen marktprijzen, per activiteitsklasse	I - 2	
3. Besteding van het nationaal produkt :		
a) Ramingen in werkelijke prijzen	I - 3a	
b) Ramingen in prijzen van 1985	I - 3b	
4. Conjunctuurtests :		
a) Getalwaarde van de synthetische curven	I - 4a	
b) Verwerkende nijverheid :		
— getalwaarde van de synthetische curve en van haar componenten	I - 4b.1	
— brutoresultaten per sector	I - 4b.2	
— getalwaarde van de regionale synthetische curven en van hun componenten	I - 4b.3	
— brutoresultaten per gewest	I - 4b.4	
c) Bouwnijverheid :		
— getalwaarde van de synthetische curve en van haar componenten	I - 4c.1	
— brutoresultaten per sector	I - 4c.3	
d) Handel :		
— getalwaarde van de synthetische curve en van haar componenten	I - 4d	
5. Investerings in vaste kapitaalgoederen in de verwerkende nijverheid	I - 5	
II. — Bevolking, werkgelegenheid, werkloosheid.		
1. Bevolking, vraag naar en aanbod van arbeidsplaatsen	II - 1	
2. Werkloosheid en openstaande betrekkingen	II - 2	
III. — Landbouw en visserij.		
1. Landbouw	III - 1	
2. Zeevisserij	III - 2	
IV. — Nijverheid.		
1. Industriële produktie	IV - 1	
2. Produktie van de verwerkende industrie — Indeling naar de bedrijfstak	IV - 2	
3. Energie	IV - 3	
4. Metaal	IV - 4	
5. Bouwnijverheid	IV - 5	
6. Industriële produktie der EEG-landen	IV - 6	
V. — Diensten.		
1. Vervoer :		
a) Activiteit van de NMBS en de SABENA	V - 1a	
b) Zeevaart	V - 1b	
c) Binnenscheepvaart	V - 1c	
2. Toerisme — Overnachtingen van toeristen in België	V - 2	
3. Binnenlandse handel :		
a) Verkoop van de detailhandel	V - 3a	
4. Verrekenkamers :		
a) Aantal verrichtingen	V - 4a	
b) Bedrag van de verrichtingen	V - 4b	
VI. — Inkomens.		
1. Bezoldigingen van de werknemers	VI - 1	
2. Gemiddelde brutobezoldigingen van de werknemers in de nijverheid	VI - 2	
VII. — Prijsindexcijfers.		
1. Grondstoffen	VII - 1	
2. a) Indexcijfer der produktie- en invoerprijzen en zijn bestanddelen	VII - 2a	
b) Indexcijfers der industriële produktieprijzen	VII - 2b	
3. Consumptieprijzen in België :		
a) Indeling in 4 groepen	VII - 3a	
b) Indeling volgens het Bureau voor de Statistiek der Europese Gemeenschappen	VII - 3b	
VIII. — Buitenlandse handel van de BLEU.		
1. Algemene tabel	VIII - 1	
2. Uitvoer naar de aard der produkten	VIII - 2	
3. Invoer naar het gebruik der produkten	VIII - 3	
4. a) Gemiddelde waarden per eenheid	VIII - 4a	
b) Volume	VIII - 4b	
5. Geografische spreiding	VIII - 5	
IX. — Betalingsbalans van de BLEU.		
1-2-3. Balans op transactiebasis :		
— Jaarcijfers	IX - 1	
— Saldi per kwartaal	IX - 2	
— Ontvangsten en uitgaven per kwartaal	IX - 3	
4. Balans op kasbasis	IX - 4	
5. Verrichtingen met het buitenland, verrichtingen in buitenlandse valuta's van de ingezetenen met de Belgische en Luxemburgse kredietinstellingen en deviezenverrichtingen op termijn	IX - 5	
6. Voor de betaling van in- en uitvoer gebruikte valuta's	IX - 6	
X. — Valutamarkt.		
1. Indicatieve valutakoersen :		
a) EEG-landen	X - 1a	
b) Andere dan EEG-landen	X - 1b	
2. Europees Monetair Stelsel :		
a) Spilkoersen van de Ecu, bilaterale spilkoersen en koersen waarop interventie verplicht is gesteld ..	X - 2a	
b) Agio of disagio van de verschillende munten t.o.v. de Belgische frank	X - 2b	
c) Afwijkingsindicatoren	X - 2c	
d) Samenstelling en relatieve gewichten van de Ecu; afwijkingsintervallen	X - 2d	
3. Effectieve wisselkoersen	X - 3	
XI. — Overheidsfinanciën.		
1. Officiële stand van de Rijksschuld	XI - 1	
2. Nominale veranderingen van de officiële Rijksschuld en totaal netto te financieren saldo van de Schatkist ..	XI - 2	
3. Samenstelling van het totaal netto te financieren saldo van de Schatkist	XI - 3	
4. Indeling van de ontvangsten van de Schatkist	XI - 4	
5. Netto financieel tekort of overschot van de diverse subsectoren van de overheid	XI - 5	
6. Nieuwe verplichtingen en vorming van financiële activa door de overheid	XI - 6	
7. Uitstaande bedragen van de schulden en financiële activa van de overheid	XI - 7	
8. Direct en indirect beroep (in Belgische frank) van de Schatkist op de Nationale Bank van België	XI - 8	
XII. — Globalisaties van de jaarrekeningen van de niet-financiële ondernemingen.		
1. Geheel van de niet-financiële ondernemingen		
a) Globalisatie van de balansen na winstverdeling ..	XII - 1a	
b) Globalisatie van de resultatenstromen		
1. Volledige en verkorte schema's	XII - 1b.1	
2. Volledige schema's	XII - 1b.2	
c) Globalisatie van de investeringsstromen	XII - 1c	
d) Ratio's berekend op basis van de globalisaties van jaarrekeningen	XII - 1d	
2. Verwerkende nijverheid		
a) Globalisatie van de balansen na winstverdeling ..	XII - 2a	
b) Globalisatie van de resultatenstromen		
1. Volledige en verkorte schema's	XII - 2b.1	
2. Volledige schema's	XII - 2b.2	
c) Globalisatie van de investeringsstromen	XII - 2c	
d) Ratio's berekend op basis van de globalisaties van jaarrekeningen	XII - 2d	
3. Handel		
a) Globalisatie van de balansen na winstverdeling ..	XII - 3a	
b) Globalisatie van de resultatenstromen		
1. Volledige en verkorte schema's	XII - 3b.1	
2. Volledige schema's	XII - 3b.2	
c) Globalisatie van de investeringsstromen	XII - 3c	
d) Ratio's berekend op basis van de globalisaties van jaarrekeningen	XII - 3d	
4. Particuliere niet-financiële diensten		
a) Globalisatie van de balansen na winstverdeling ..	XII - 4a	

- b) Globalisatie van de resultatenstromen
 - 1. Volledige en verkorte schema's XII - 4b.1
 - 2. Volledige schema's XII - 4b.2
- c) Globalisatie van de investeringsstromen XII - 4c
- d) Ratio's berekend op basis van de globalisaties van jaarrekeningen XII - 4d

XII bis. — Vorderingen en schulden in de Belgische economie.

- 1. Uitstaande bedragen :
 - a) op 31 december 1987 XII bis - 1a
 - b) op 31 december 1988 XII bis - 1b
- 2. Bewegingen van de vorderingen en schulden in 1988 XII bis - 2
- 3. Uitstaande bedragen (totalen per sector) :
 - a) op 31 december 1987 XII bis - 3a
 - b) op 31 december 1988 XII bis - 3b
- 4. Bewegingen van de vorderingen en schulden in 1988 XII bis - 4

XIII. — Overwegend geldscheppende instellingen.

- 1. Gezamenlijke balansen van de overwegend geldscheppende instellingen XIII - 1
- 2. De balansen van de Nationale Bank van België, de geldscheppende openbare instellingen en de depositobanken :
 - a) Nationale Bank van België XIII - 2a
 - b) Geldscheppende openbare instellingen XIII - 2b
 - c) Depositobanken XIII - 2c
 - d) Totaal der overwegend geldscheppende instellingen XIII - 2d
- 3. Oorzaken van de veranderingen in de geldhoeveelheid bij de overwegend geldscheppende instellingen XIII - 3
- 4. Geldhoeveelheid bij de overwegend geldscheppende instellingen XIII - 4
- 5. a) Netto buitenlands actief van de overwegend geldscheppende instellingen XIII - 5a
- b) Netto goud- en deviezenreserves a contant van de Nationale Bank van België XIII - 5b
- 10. Balansen van de Nationale Bank van België XIII - 10
- Weekstaten van de Nationale Bank van België XIII - 10
- 11. Verrichtingen in postrekening XIII - 11
- 12. Algemene staat der banken XIII - 12
- 13. Gezamenlijke betalingen door middel van direct opeisbare bankdeposito's in Belgische frank en van tegoeden in postrekening XIII - 13

XIV. — Financiële instellingen andere dan overwegend geldscheppende.

- 4. Voornaamste activa en passiva van het Rentenfonds XIV - 4
- 5. Algemene Spaar- en Lijfrentekas :
 - a) Spaarkas - Verrichtingen van de gezinnen XIV - 5a
 - b) Balansposten van de ASLK - Entiteit I XIV - 5b
 - c) Balansposten van de ASLK - Entiteit II XIV - 5c
- 6. Nationale Maatschappij voor Krediet aan de Nijverheid XIV - 6
- 7. Algemene staten der spaarbanken en der ondernemingen onderworpen aan hoofdstuk I van de Wet van 10 juni 1964 :
 - a) Algemene staat der spaarbanken XIV - 7a
 - b) Algemene staat der ondernemingen onderworpen aan hoofdstuk I van de Wet van 10 juni 1964 XIV - 7b
 - c) Algemene staat der spaarbanken en der ondernemingen onderworpen aan hoofdstuk I van de Wet van 10 juni 1964 XIV - 7c
- 8. Gemeentekrediet van België XIV - 8
- 9. Levensverzekeringsmaatschappijen XIV - 9

XV. — Financiële activa.

- 1. Financiële activa in het bezit van de overheid en van de vennootschappen en particulieren XV - 1
- 2. Geldhoeveelheid XV - 2
- 3. Financiële activa in het bezit van de vennootschappen en particulieren XV - 3
- 4. Financiële activa in het bezit van de vennootschappen en particulieren. — Niet-monetaire activa voor ten hoogste een jaar :
 - a) Veranderingen XV - 4a
 - b) Uitstaande bedragen bij de nationale financiële instellingen XV - 4b
- 5. Financiële activa in het bezit van de vennootschappen en particulieren. Activa voor meer dan een jaar XV - 5

- 6. Financiële activa in het bezit van de vennootschappen en particulieren. Activa in Belgische frank en buitenlandse valuta's bij de nationale financiële instellingen :
 - a) Veranderingen XV - 6a
 - b) Uitstaande bedragen XV - 6b

XVI. — Verplichtingen van de particulieren, de vennootschappen en de eenmanszaken.

- 1. Verplichtingen van de particulieren, de vennootschappen en de eenmanszaken XVI - 1
- 2. Verplichtingen van de particulieren, de vennootschappen en de eenmanszaken bij de nationale financiële instellingen :
 - a) Veranderingen in miljarden franken XVI - 2a
 - b) Uitstaande bedragen in miljarden franken XVI - 2b
- 3. Verplichtingen overwegend door de particulieren aangegaan — Indeling naar crediteur :
 - a) Veranderingen in miljarden franken XVI - 3a
 - b) Uitstaande bedragen in miljarden franken XVI - 3b
- 4. Verkopen op afbetaling, persoonlijke leningen, bank- en kredietkaarten :
 - 1) Algemene resultaten XVI - 4.1
 - 2) Achterstallige contracten XVI - 4.2
- 5. Hypothecaire-kredietaanvragen en hypotheekinschrijvingen :
 - 1) Aanvragen van hypothecair krediet voor de financiering van de huisvesting, ingediend bij de belangrijkste Belgische financiële instellingen XVI - 5.1
 - 2) Hypotheekinschrijvingen XVI - 5.2
- 6. Verplichtingen van de vennootschappen en de eenmanszaken bij de nationale financiële instellingen :
 - a) Veranderingen in miljarden franken XVI - 6a
 - b) Uitstaande bedragen in miljarden franken XVI - 6b
- 7. Verplichtingen van de vennootschappen en de eenmanszaken bij de banken :
 - a) Veranderingen in miljarden franken XVI - 7a
 - b) Uitstaande bedragen in miljarden franken XVI - 7b
- 8. Verplichtingen van de vennootschappen en de eenmanszaken bij de spaarbanken en de ondernemingen waarop hoofdstuk I van de wet van 10 juni 1964 van toepassing is :
 - a) Veranderingen in miljarden franken XVI - 8a
 - b) Uitstaande bedragen in miljarden franken XVI - 8b
- 9. Verplichtingen van de vennootschappen en de eenmanszaken bij de kredietinstellingen van de overheidssector.
 - a) Veranderingen in miljarden franken XVI - 9a
 - b) Uitstaande bedragen in miljarden franken XVI - 9b
- 10. Verplichtingen van de vennootschappen tegenover het buitenland XVI - 10
- 11. Disconto-, voorschotten- en acceptkredieten bij hun oorsprong verleend door de banken, de Algemene Spaar- en Lijfrentekas, de Nationale Maatschappij voor Krediet aan de Nijverheid en de Nationale Kas voor Beroepskrediet aan de bedrijven en de particulieren en aan het buitenland :
 - 1) Kredieten van een miljoen frank of meer waarvan de begunstigde een Belgische ingezetene is XVI - 11.1
 - 2) Kredieten van een miljoen frank of meer waarvan de begunstigde een niet-ingezetene is XVI - 11.2

XVII. — Effecten van de particuliere sector.

- 1. Beursbedrijvigheid : omzetten, koersen en rendementspercentages XVII - 1
- 2. Rendement van de vennootschappen op aandelen XVII - 2
- 4. Uitgiften van de vennootschappen — gegevens NIS XVII - 4
- 5. Uitgiften van de vennootschappen — gegevens NBB XVII - 5

XVIII. — Geldmarkt.

- 1. Uitwerking van de geldmarkttransacties van de Nationale Bank van België XVIII - 1
- 2. Geldmarktbeleid van de Nationale Bank van België XVIII - 2
- 3. Individuele kredietlijnen van de financiële instellingen bij de Nationale Bank van België ter dekking van hun einddagtekorten XVIII - 3
- 4. Plafonds voor de mobilisering van handelspapier door de kredietinstellingen bij de Nationale Bank van België XVIII - 4
- 5. Aanbestedingen van kredieten door de Nationale Bank van België XVIII - 5
- 6. a) Uitgifte van driemaands schatkistcertificaten XVIII - 6a
- b) Uitgifte van één-, zes- en twaalfmaands schatkistcertificaten XVIII - 6b

7. Transacties op de secundaire markt van gedematerialiseerde effecten opgetekend door het effectenclearingstelsel van de Nationale Bank van België **XVIII - 7**
8. Houderschap van de gedematerialiseerde schatkistcertificaten **XVIII - 8**

XIX. — Rentetarieven.

1. Rentetarieven van de Nationale Bank van België en van het Herdiscontering- en Waarborginstituut **XIX - 1**
2. Referentietarieven van de secundaire markt voor schatkistcertificaten **XIX - 2**
3. Rentetarieven op de interbankenmarkt **XIX - 3**
4. Debetrentetarieven van de Belgische financiële instellingen **XIX - 4**
5. Creditrentetarieven van de Belgische financiële instellingen **XIX - 5**
6. Rendementspercentages op lange termijn op de secundaire markt van obligaties van de overheidssector **XIX - 6**
7. Rente op driemaands Euro-deposito's **XIX - 7**
8. Brutorendementen op lange termijn op de secundaire markt : internationale vergelijking **XIX - 8**

XX. — Buitenlandse circulatiebanken.

1. Discontovoet **XX - 1**
- GRAFIEKEN.**
- BNP berekend door ontleding van de bestedingen **I - 3**
- Conjunctuurtests **I - 4**
- Synthetische curven bouwnijverheid **I - 4c.2**
- Industriële productie **IV - 1**
- Industriële productie der landen van de Europese Economische Gemeenschap **IV - 6**
- Bezoldigingen van de werknemers - Gemiddeld brutoloon per gewerkt uur **VI - 1**
- Oorzaken van de veranderingen in de geldhoeveelheid bij de overwegend geldscheppende instellingen **XIII - 3**
- Gebruiksfrequentie van de direct opeisbare bankdeposito's in Belgische frank en van de tegoeden in postrekening **XIII - 13**
- Koers van de Belgische effecten op de contantmarkt .. **XVII - 1**

VOORNAAMSTE GEBRUIKTE AFKORTINGEN

BLEU	ASLK	Algemene Spaar- en Lijfrentekas.
	BPC	Belgisch-Luxemburgse Economische Unie.
	BTW	Bestuur der Postchecks.
	CBHK	Belasting op de Toegevoegde Waarde.
EEG		Centraal Bureau voor Hypothecair Krediet.
EFMS		Europese Economische Gemeenschap.
OESO		Europees Fonds voor Monetaire Samenwerking.
	HWI	Organisatie voor Economische Samenwerking en Ontwikkeling.
IMF		Herdiscontering- en Waarborginstituut.
	IRES	Internationaal Monetair Fonds.
	MEZ	Universiteit Catholique de Louvain - Institut de Recherches Economiques.
	NBB	Ministerie van Economische Zaken.
	NILK	Nationale Bank van België.
	NIS	Nationaal Instituut voor Landbouwkrediet.
	NKKB	Nationaal Instituut voor de Statistiek.
	NMBS	Nationale Kas voor Beroepskrediet.
	NMH	Nationale Maatschappij der Belgische Spoorwegen.
	NMKN	Nationale Maatschappij voor de Huisvesting.
OVN		Nationale Maatschappij voor Krediet aan de Nijverheid.
	RTT	Organisatie der Verenigde Naties.
	RVA	Regie van Telegrafie en Telefonie.
	SABENA	Rijksdienst voor Arbeidsvoorziening.
		Belgische Naamloze Vennootschap tot Exploitatie van het Luchtverkeer.

CONVENTIONELE TEKENS

—	het gegeven bestaat niet of is niet van toepassing.
.	niet beschikbaar gegeven.
%	procent.
*	voorlopig of raming.
!	verbeterd.
0 } 0,0 }	nihil of minder dan de helft van de laatst weerhouden eenheid.
p.m.	pro memorie.

ALGEMENE OPMERKING

In verschillende tabellen zijn de totalen ten gevolge van afrondingen niet gelijk aan de som van de rubrieken.

VLUGGE MEDEDELING VAN DE GEGEVENS

De abonnees kunnen desgewenst de gegevens vermeld in de tabellen VI-1, X-1 en 3, XV-1 tot 6 en XIX-1 verkrijgen zodra zij opgesteld zijn. De aanvragen dienen te worden gericht aan de Nationale Bank van België, Dienst Documentatie, de Berlaimontlaan 5, B - 1000 Brussel. Hierbij dient te worden vermeld welke tabellen de abonnee wenst te ontvangen.

BELGISCHE ECONOMISCHE STATISTIEKEN

De Bank heeft verzamelingen statistische reeksen uitgegeven in verband met de Belgische economie tijdens de periodes 1919 tot 1928, 1929 tot 1940, 1941 tot 1950, 1950 tot 1960, 1960 tot 1970 en 1970 tot 1980. Daarmee wil zij allen behulpzaam zijn die belang stellen in economische studies op middellange en lange termijn. Zij heeft getracht statistische reeksen te publiceren die over een lange periode vergelijkbaar zijn. Technische noten verduidelijken de betekenis van de cijfers.

De verzamelingen zijn verkrijgbaar door storting of overschrijving op rekening 100-0123913-78 - « TBW - Te factureren leveringen - Publikaties van de Dienst Documentatie » van de hieronder vastgestelde bedragen (eventueel plus 6 pct. BTW voor België) met vermelding van de gewenste verzameling.

	België en het Groothertogdom Luxemburg	Buitenland (gewone post)
1919-1928 (enkel beschikbaar in het Frans)	fr. 100	fr. 100
1929-1940	fr. 250	fr. 250
1941-1950	fr. 400	fr. 450
1950-1960	fr. 500	fr. 600
1960-1970	fr. 1.000	fr. 1.100
1970-1980	fr. 2.000	fr. 2.600*

* Luchtpost fr. 3.000.

De aanvragen om inlichtingen kunnen worden gericht aan de Nationale Bank van België, Dienst Documentatie, de Berlaimontlaan 5, B - 1000 Brussel.

I. — NATIONALE REKENINGEN EN CONJUNCTUURTESTS

1. — VERDELING VAN HET NATIONAAL PRODUKT OVER DE PRODUKTIEFACTOREN

Ramingen in werkelijke prijzen

(miljarden franken)

Bron : NIS.

	1983	1984	1985	1986	1987	1988	1989	1990
A. Inkomen uit bezoldigde arbeid¹ :								
1. Wedden en lonen van werknemers onderworpen aan de Sociale Zekerheid	1.265,4	1.330,1	1.372,9	1.380,8	1.404,2	1.459,3	1.571,5	1.707,1
2. Wedden en lonen van werknemers onderworpen aan sommige bepalingen van de Sociale Zekerheid	61,0	63,2	66,2	68,7	70,0	71,5	73,3	75,7
3. Werkgeversbijdragen Sociale Zekerheid	319,3	368,0	422,8	441,9	478,3	497,4	529,7	553,6
4. Werknemers niet onderworpen aan de Sociale Zekerheid	611,5	650,3	684,2	741,9	741,1	744,7	779,1	826,7
5. Aanvullingen en correcties	118,6	128,1	137,6	162,5	186,2	200,3	199,8	207,1
Statistische aanpassing	19,5	2,6	- 12,1	18,8	- 8,8	6,9	- 17,5	- 2,9
Totaal ...	2.395,2	2.542,3	2.671,6	2.815,6	2.870,9	2.980,1	3.135,8	3.367,2
B. Ondernemersinkomen van zelfstandigen en van personenvennootschappen :								
1. Land-, tuin- en bosbouw ¹	73,6	72,5	69,8	68,9	62,0	66,9	91,3	79,9
2. Vrije beroepen ¹	127,6	138,7	155,6	169,4	186,6	205,3	230,7	247,5
3. Handelaars en ambachtslieden ¹	236,6	256,6	266,8	284,5	299,2	317,1	334,0	350,1
4. Inkomen der personenvennootschappen ²	20,8	25,5	31,8	41,6	46,2	52,5	65,7	67,9
Statistische aanpassing	3,8	0,5	- 2,4	3,8	- 1,8	1,5	- 4,0	- 0,7
Totaal ...	462,4	493,8	521,6	568,2	592,2	643,3	718,1	744,7
C. Inkomen uit vermogen toevloeiend aan particulieren¹ :								
1. Intresten	403,0	463,4	500,9	517,5	515,9	523,9	548,3	611,4
2. Huur (ontvangen of toegerekend)	126,5	144,8	159,3	173,8	190,0	203,3	214,1	223,2
3. Dividenden, tantièmes, giften	133,0	145,2	178,9	189,3	211,4	251,5	344,8	383,2
Totaal ...	662,4	753,4	839,2	880,6	916,3	978,6	1.107,2	1.217,8
D. Reserveringen van vennootschappen²	52,4	88,5	139,3	212,9	228,7	264,0	339,6	345,3
E. Directe belastingen der vennootschappen van alle juridische vormen	115,0	132,7	148,4	156,6	164,3	177,6	182,0	187,6
F. Inkomen uit vermogen en ondernemersinkomen toevloeiend aan de overheid :								
1. Toegerekende netto-huur	31,5	33,2	36,0	39,3	43,9	49,7	56,6	58,3
2. Intresten, dividenden, winsten	- 13,5	- 4,8	0,2	- 10,8	- 9,0	- 16,6	- 5,9	4,3
Totaal ...	18,1	28,4	36,2	28,5	34,8	33,1	50,7	62,6
G. Intresten van de overheidsschuld	- 391,2	- 441,6	- 510,5	- 569,5	- 560,1	- 572,7	- 639,4	- 703,2
Netto nationaal inkomen tegen factorkosten	3.314,4	3.597,5	3.845,8	4.092,9	4.247,1	4.504,1	4.894,0	5.222,1
H. Afschrijvingen	398,4	423,4	455,4	471,5	497,0	537,6	579,6	609,8
Bruto nationaal inkomen tegen factorkosten	3.712,8	4.020,9	4.301,2	4.564,4	4.744,1	5.041,7	5.473,6	5.831,8
I. Indirecte belastingen	513,1	535,4	560,8	578,1	618,2	661,2	725,7	760,9
J. Subsidies	- 58,4	- 66,4	- 69,4	- 72,7	- 60,6	- 68,6	- 71,9	- 72,7
Bruto nationaal produkt tegen marktprijzen	4.167,5	4.489,9	4.792,6	5.069,9	5.301,7	5.634,2	6.127,4	6.520,6

¹ Vóór belastingheffing.

² Na belastingheffing.

I - 2. — BRUTO TOEGEVOEGDE WAARDE, TEGEN MARKTPRIJZEN, PER ACTIVITEITSKLASSE

Ramingen in werkelijke prijzen

(miljarden franken)

Bron : NIS.

	1983	1984	1985	1986	1987	1988	1989	1990
1. Landbouw, bosbouw en visserij	109,7	112,3	112,2	114,2	108,3	113,3	139,3	124,3
2. Extractieve nijverheid	24,8	22,4	22,2	17,4	15,6	14,7	16,4	16,8
3. Verwerkende nijverheid :								
a) Voedingsmiddelen, dranken, tabak	198,7	208,6	221,3	228,5	228,5	227,3	236,2	249,5
b) Textiel	45,8	47,4	51,2	59,5	59,8	51,1	54,6	56,2
c) Kleding en schoeisel	24,0	24,7	26,2	27,1	27,6	26,3	29,0	33,8
d) Hout en meubelen	39,2	41,6	45,0	47,4	49,9	53,0	60,2	63,2
e) Papier, drukkerij, uitgeverij	52,2	54,6	59,5	65,1	67,9	74,6	88,8	95,5
f) Chemie en aanverwante activiteiten ...	113,0	134,6	143,2	160,7	132,1	148,5	156,8	157,6
g) Klei, ceramiek, glas, cement	37,6	40,8	39,9	44,4	48,0	53,1	58,1	58,9
h) Ijzer, staal en non ferro-metalen	64,1	68,4	73,4	76,5	71,3	100,5	121,4	109,2
i) Metaalverwerkende nijverheid, scheeps- bouw	254,8	252,1	294,5	291,0	301,6	309,7	334,9	365,5
j) Overige nijverheid	145,8	158,5	168,2	178,2	187,6	206,4	236,1	267,6
Totaal van rubriek 3 ...	975,2	1.031,2	1.122,4	1.178,4	1.174,3	1.250,4	1.376,1	1.457,1
4. Bouwnijverheid	240,4	241,5	252,3	261,9	272,6	311,8	348,4	381,0
5. Elektriciteit, gas, water	143,8	160,9	176,4	167,6	175,7	181,0	188,5	198,9
6. Handel, bank- en verzekeringswezen, woongebouwen :								
a) Handel	838,5	870,9	956,5	1.050,9	1.127,2	1.180,2	1.250,2	1.366,7
b) Bank- en verzekeringswezen	218,1	256,1	279,6	325,2	355,0	358,6	368,0	381,7
c) Woongebouwen	234,2	257,9	277,8	294,7	314,9	335,6	357,1	377,2
Totaal van rubriek 6 ...	1.290,9	1.384,9	1.513,9	1.670,8	1.797,1	1.874,4	1.975,3	2.125,6
7. Vervoer en verkeer	321,8	359,4	390,5	385,6	411,4	457,1	490,6	529,0
8. Diensten	1.239,2	1.339,8	1.419,4	1.508,0	1.568,5	1.657,7	1.813,5	1.928,0
9. Correctie voor investeringen met eigen ar- beidskrachten	5,5	6,1	6,8	7,1	7,6	9,3	10,8	12,2
10. Intermediair verbruik van toegerekende in- tresten i.v.m. kosteloze diensten van finan- ciële instellingen	- 63,1	- 72,9	- 79,1	- 92,3	- 92,3	- 88,9	- 86,6	- 88,2
11. Aftrekbare B.T.W. op investeringen	- 69,4	- 77,6	- 85,5	- 94,2	- 102,6	- 115,3	- 133,3	- 148,4
Statistische aanpassing	1,8	30,4	4,1	- 5,4	5,1	13,3	21,5	40,2
Bruto binnenlands produkt tegen markt- prijzen	4.220,6	4.538,4	4.855,6	5.119,1	5.341,3	5.678,8	6.160,3	6.576,7
12. Saldo van de factorinkomens ontvangen van en betaald aan het buitenland	- 53,1	- 48,5	- 63,0	- 49,2	- 39,6	- 44,6	- 32,9	- 56,1
Bruto nationaal produkt tegen marktprij- zen	4.167,5	4.489,9	4.792,6	5.069,9	5.301,7	5.634,2	6.127,4	6.520,6

I - 3. — BNP BEREKEND DOOR ONTLEDING VAN DE BESTEDINGEN

(miljarden franken)

Bron : NIS.

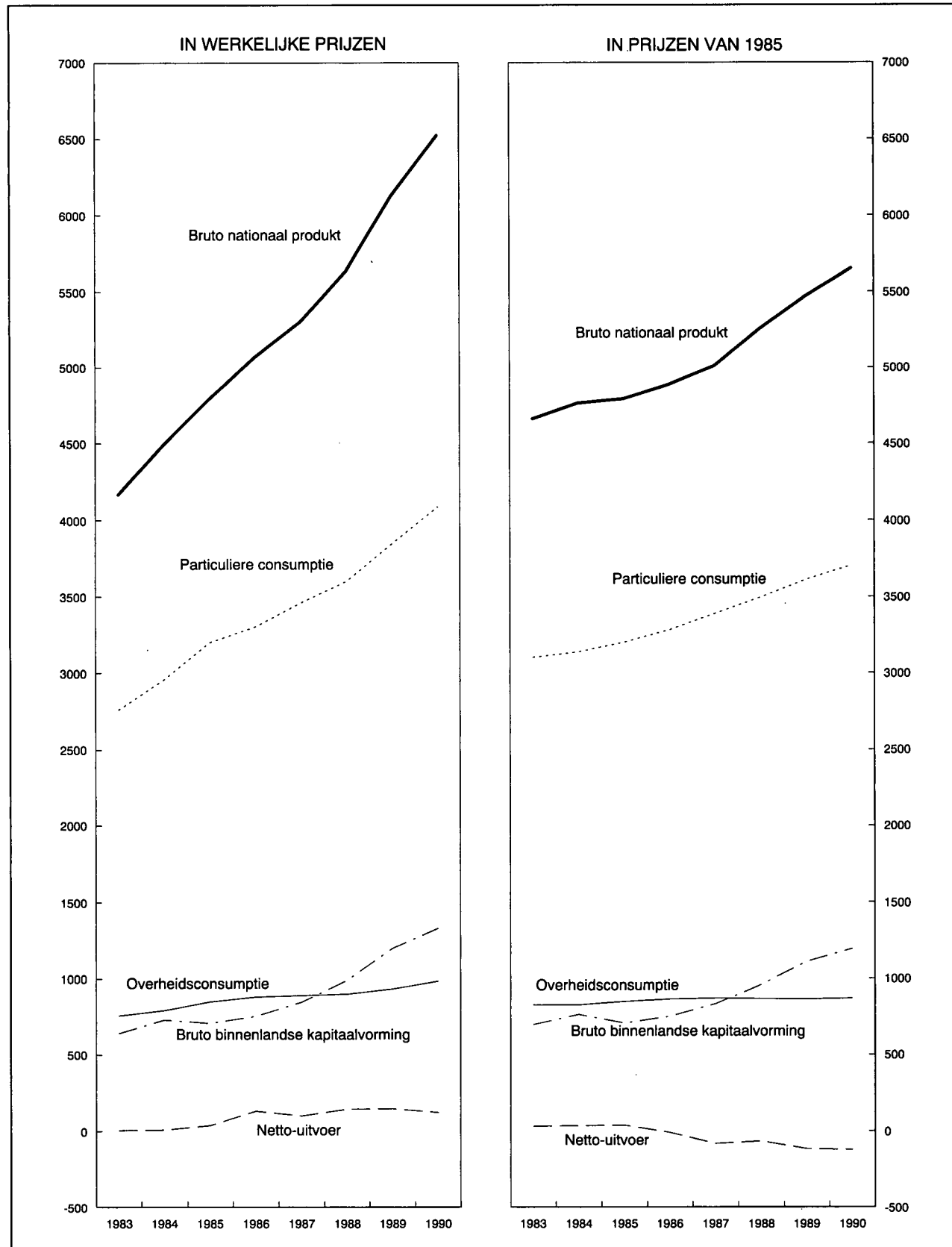

I - 3a. — BESTEDING VAN HET NATIONAAL PRODUKT

Ramingen in werkelijke prijzen

(miljarden franken)

Bron : NIS.

	1983	1984	1985	1986	1987	1988	1989	1990
A. Particuliere consumptie :								
1. Voedingsmiddelen	519,7	560,2	593,3	607,2	614,3	625,8	648,6	674,3
2. Dranken	121,5	123,8	128,6	132,7	138,3	142,8	149,3	167,6
3. Tabakswaaren	49,2	53,4	54,4	55,6	54,6	55,7	57,2	58,1
4. Kleding en ander persoonlijk goed ...	216,7	224,2	237,7	250,9	262,0	278,7	291,9	318,0
5. Huur, taxes, water	313,4	340,9	364,9	386,5	410,8	434,9	461,7	486,0
6. Verwarming en verlichting	184,6	202,9	228,5	189,1	171,7	157,9	164,8	175,2
7. Duurzame huishoudartikelen	233,5	242,8	257,3	292,1	313,8	336,9	363,7	385,9
8. Onderhoud van de woning	113,2	120,0	125,6	132,2	135,3	137,3	143,9	151,5
9. Persoonlijke verzorging en hygiëne ...	305,0	324,8	347,2	368,2	387,2	410,1	436,6	469,6
10. Vervoer	328,4	351,6	372,5	374,8	394,1	426,0	467,1	513,0
11. Verkeer : PTT	23,9	26,2	28,4	30,3	33,2	35,1	37,0	39,5
12. Vrijtijdsbesteding	251,5	272,7	291,3	305,1	324,6	352,9	380,1	410,7
13. Onderwijs en onderzoek	6,0	6,6	7,1	7,5	7,9	8,3	8,7	9,1
14. Financiële diensten	116,3	137,5	148,8	172,9	190,6	193,2	201,0	211,9
15. Diverse diensten	22,7	25,2	28,0	30,1	34,6	37,2	44,3	46,4
16. Persoonlijke uitgaven in het buitenland	88,5	93,3	100,7	107,1	121,0	138,8	139,7	148,5
17. Minus : uitgaven van niet-ingezetenen in België	- 112,3	- 121,0	- 124,8	- 124,5	- 137,2	- 152,6	- 149,8	- 153,2
Statistische aanpassing	- 20,3	- 26,9	8,5	- 14,0	4,4	- 17,0	...	- 27,6
Totaal ...	2.761,4	2.958,4	3.198,1	3.303,6	3.461,5	3.601,8	3.845,9	4.084,4
B. Overheidsconsumptie :								
1. Bezoldigingen en pensioenen	554,8	582,4	620,0	642,9	640,3	645,4	674,8	714,4
2. Lopende aankopen van goederen en diensten	152,9	158,1	172,7	178,2	183,0	178,7	175,1	182,5
3. Toegerekende netto-huur van administratieve en onderwijsgebouwen van de openbare besturen	31,5	33,2	36,0	39,3	43,9	49,7	56,6	58,3
4. Betaalde huur	5,5	5,8	6,7	7,3	7,5	8,1	7,7	8,1
5. Toegerekende afschrijvingen van administratieve- en onderwijsgebouwen van de openbare besturen	8,2	8,6	9,3	10,1	11,3	12,7	14,5	14,9
6. Afschrijvingen meubilering en materieel	3,9	4,2	4,4	4,7	5,0	4,9	5,2	5,2
Totaal ...	756,9	792,4	849,1	882,5	890,9	899,4	933,9	983,4
C. Bruto binnenlandse kapitaalvorming :								
1. Landbouw, bosbouw en visserij	16,1	17,4	18,0	19,6	21,2	20,3	20,1	21,8
2. Extractieve nijverheid	4,7	5,0	4,0	3,6	1,4	3,3	3,9	4,9
3. Verwerkende nijverheid	126,7	140,3	157,5	178,4	191,5	238,0	306,5	353,2
4. Bouwnijverheid	8,8	11,3	12,6	15,1	15,2	22,9	28,9	32,5
5. Elektriciteit, gas en water	40,9	45,5	47,8	41,0	37,8	37,9	41,3	43,0
6. Handel, bank- en verzekeringswezen ..	89,1	101,7	113,7	129,2	147,2	174,0	197,9	215,3
7. Woongebouwen	132,7	138,3	152,2	163,8	183,6	230,4	288,4	322,7
8. Vervoer en verkeer	96,9	102,7	93,0	87,9	89,5	83,2	97,5	105,2
9. Overheid en onderwijs	112,6	103,1	95,9	89,5	84,9	91,5	87,9	95,8
10. Andere diensten	39,7	43,5	46,3	55,5	62,8	80,5	100,7	112,3
11. Veranderingen der voorraden	- 21,1	25,7	- 34,7	- 27,4	10,1	12,4	24,1	32,1
Statistische aanpassing	- 4,7	- 6,6	1,9	- 3,2	1,1	- 4,7	...	- 9,0
Totaal ...	642,4	727,9	708,3	753,0	846,3	989,8	1.197,3	1.329,7
D. Netto-uitvoer van goederen en diensten :								
1. Factorinkomens ontvangen van het buitenland	497,3	596,3	710,7	635,2	611,5	728,9	1.087,5	1.214,5
2. Uitvoer van goederen en diensten	2.923,6	3.336,6	3.479,1	3.366,9	3.476,7	3.907,2	4.513,7	4.661,3
Totale uitvoer ...	3.420,9	3.932,9	4.189,8	4.002,1	4.088,2	4.636,1	5.601,2	5.875,8
3. Factorinkomens betaald aan het buitenland	550,4	644,8	773,7	684,4	651,1	773,5	1.120,4	1.270,6
4. Invoer van goederen en diensten	2.863,7	3.276,9	3.379,0	3.186,9	3.334,1	3.719,4	4.330,5	4.482,2
Totale invoer ...	3.414,1	3.921,7	4.152,7	3.871,3	3.985,2	4.492,9	5.450,9	5.752,8
Netto-uitvoer ...	6,8	11,2	37,1	130,8	103,0	143,2	150,3	123,0
Bruto nationaal produkt tegen marktprijzen .	4.167,5	4.489,9	4.792,6	5.069,9	5.301,7	5.634,2	6.127,4	6.520,6

I - 3b. — BESTEDING VAN HET NATIONAAL PRODUKT

Ramingen in prijzen van 1985 — Indexcijfers 1985 = 100

Bron : NIS.

	1983	1984	1985	1986	1987	1988	1989	1990
A. Particuliere consumptie :								
1. Voedingsmiddelen	97	97	100	101	103	104	105	106
2. Dranken	101	100	100	100	104	106	108	115
3. Tabakswaaren	106	107	100	96	90	91	86	83
4. Kleding en ander persoonlijk goed ...	104	101	100	99	98	100	102	108
5. Huur, taxes, water	96	98	100	102	104	107	110	112
6. Verwarming en verlichting	90	92	100	101	101	96	95	97
7. Duurzame huishoudartikelen	98	98	100	110	115	122	130	136
8. Onderhoud van de woning	102	101	100	101	101	102	104	107
9. Persoonlijke verzorging en hygiëne ...	99	98	100	101	103	108	112	115
10. Vervoer	97	99	100	104	107	113	118	125
11. Verkeer : PTT	96	96	100	103	112	119	125	130
12. Vrijtijdsbesteding	99	100	100	100	104	110	116	120
13. Onderwijs en onderzoek	96	98	100	102	104	106	108	109
14. Financiële diensten	92	98	100	112	127	134	142	147
15. Diverse diensten	89	95	100	102	114	120	140	142
16. Persoonlijke uitgaven in het buitenland	98	99	100	101	112	125	121	122
17. Minus : uitgaven van niet-ingezetenen in België	100	103	100	95	102	111	105	101
<i>Totaal ...</i>	97	98	100	103	106	109	113	116
B. Overheidsconsumptie :								
1. Bezoldigingen en pensioenen	97	98	100	101	101	101	101	102
2. Lopende aankopen van goederen en diensten	98	95	100	103	105	102	96	97
3. Toegerekende huur en afschrijvingen van administratieve en onderwijsgebouwen van de openbare besturen ; betaalde huur ; afschrijvingen op meubilering en materieel van de centrale overheid	98	96	100	105	111	119	128	128
<i>Totaal ...</i>	98	98	100	102	102	102	102	103
C. Bruto binnenlandse kapitaalvorming :								
1. Landbouw, bosbouw en visserij	97	100	100	107	116	109	103	109
2. Extractieve nijverheid	123	127	100	88	35	81	91	112
3. Verwerkende nijverheid	85	91	100	112	120	147	183	206
4. Bouwnijverheid	75	93	100	117	118	175	212	232
5. Elektriciteit, gas en water	93	99	100	86	79	78	81	82
6. Handel, bank- en verzekeringswezen ..	85	93	100	113	128	149	162	171
7. Woongebouwen	96	96	100	105	113	138	164	178
8. Vervoer en verkeer	112	114	100	94	95	87	97	102
9. Overheid (exclusief onderwijs)	131	112	100	102	107	122	113	114
10. Onderwijs	123	111	100	83	67	57	51	62
11. Andere diensten	93	98	100	119	135	169	202	219
<i>Totaal ...</i>	99	108	100	106	118	136	156	169
D. Netto-uitvoer van goederen en diensten :								
1. Factorinkomens ontvangen van het buitenland	80	89	100	86	81	95	136	147
2. Uitvoer van goederen en diensten	93	99	100	105	113	123	133	140
<i>Totale uitvoer ...</i>	91	97	100	102	108	119	134	141
3. Factorinkomens betaald aan het buitenland	82	89	100	85	79	93	129	141
4. Invoer van goederen en diensten	93	99	100	107	118	128	140	146
<i>Totale invoer ...</i>	91	97	100	103	111	121	138	145
Bruto nationaal produkt tegen marktprijzen .	97	99	100	102	105	110	114	118

I - 4. — CONJUNCTUURTESTS

Synthetische curven

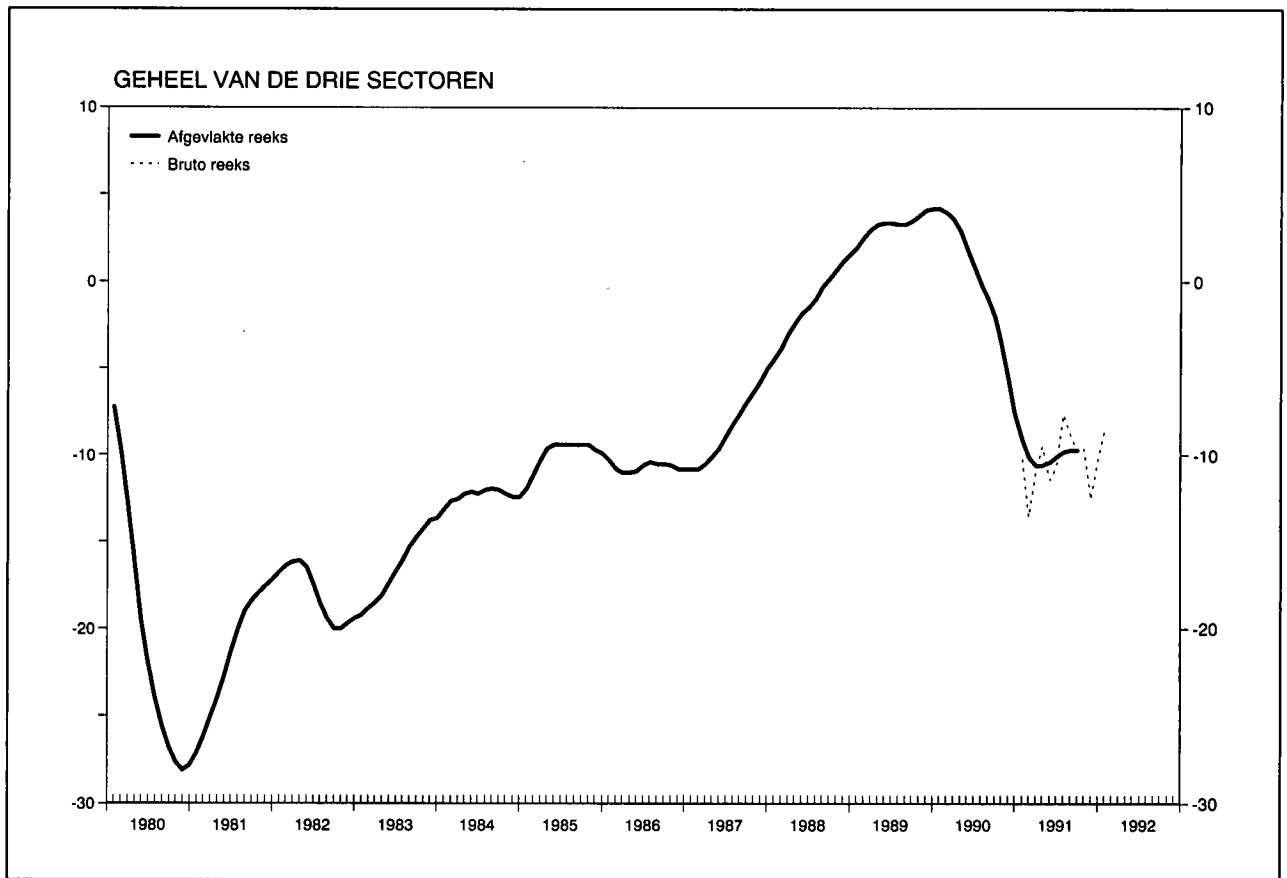

Resultaten van de maand januari

De synthetische bruto indicator van de Nationale Bank nam tijdens de maand januari lichtjes toe. Deze stijging is het gevolg van uiteenlopende ontwikkelingen in de drie bedrijfstakken waarop de maandelijkse conjunctuurenquête betrekking heeft: in de verwerkende nijverheid en, in mindere mate, in de bouwnijverheid deed zich een verbetering van het conjuncturele klimaat voor. In de handel werd daarentegen een daling van de bruto indicator opgetekend.

Het verloop van de afgevlakte synthetische indicator getuigt echter nog steeds van een aarzelende conjunctuur: er trad immers geen wijziging op t.o.v. het resultaat van de vorige maand. Deze stabilisering is het gevolg van een lichte achteruitgang in de verwerkende en in de bouwnijverheid en van een stijging in de handel.

I - 4. — CONJUNCTUURTESTS (vervolg 1)

Synthetische curven

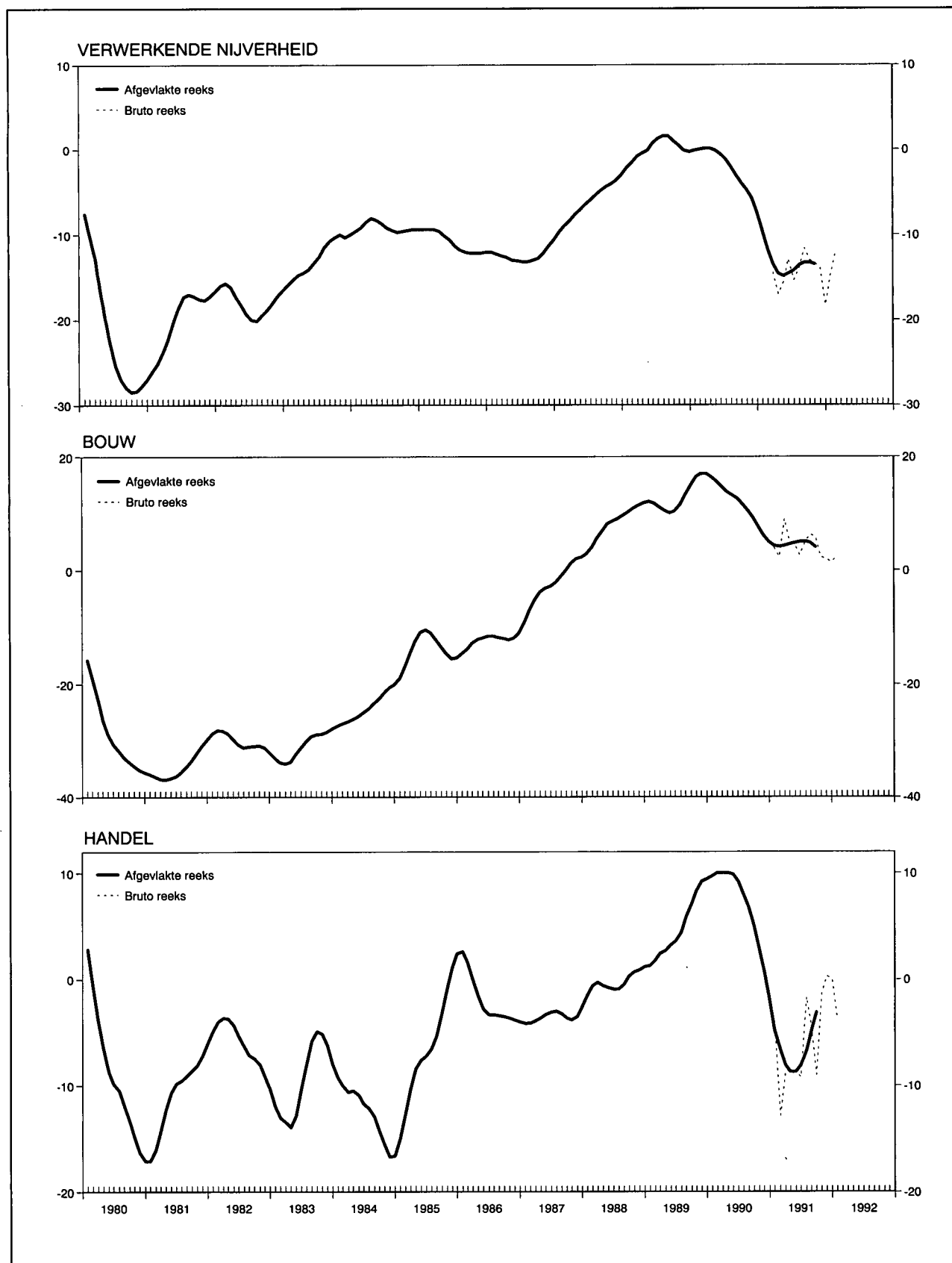

I - 4a. — CONJUNCTUURTESTS

Getalwaarde van de synthetische curven

	Verwerkende nijverheid		Bouwnijverheid exclusief burgerlijke bouwkunde en wegenwerken		Handel		Gezamenlijke curve		Bouwnijverheid inclusief burgerlijke bouwkunde en wegenwerken ¹	
	Afgevlakte reeks ²	Seizoen-gezuiverde bruto reeks	Afgevlakte reeks ²	Seizoen-gezuiverde bruto reeks	Afgevlakte reeks ²	Seizoen-gezuiverde bruto reeks	Afgevlakte reeks ²	Seizoen-gezuiverde bruto reeks	Afgevlakte reeks ²	Seizoen-gezuiverde bruto reeks
1989 Januari	- 0,1	- 2,3	+12,1	+11,3	+ 1,3	- 0,7	+ 2,0	0,0	+ 5,4	+ 4,5
Februari	+ 0,7	- 0,8	+11,8	+15,9	+ 1,8	- 3,3	+ 2,6	+ 1,3	+ 5,2	+ 6,3
Maart	+ 1,3	+ 1,6	+11,1	+12,0	+ 2,4	+ 2,3	+ 3,0	+ 3,3	+ 4,8	+ 4,6
April	+ 1,6	+ 3,6	+10,5	+ 7,1	+ 2,7	+ 3,0	+ 3,3	+ 4,0	+ 4,6	+ 0,7
Mei	+ 1,6	+ 1,9	+10,1	+ 9,9	+ 3,2	+ 5,7	+ 3,4	+ 3,7	+ 4,7	+ 5,0
Juni	+ 1,0	+ 2,4	+10,4	+ 9,0	+ 3,6	+ 3,3	+ 3,4	+ 3,5	+ 5,3	+ 3,5
Juli	+ 0,5	- 1,9	+11,6	+ 9,9	+ 4,4	+ 1,0	+ 3,3	+ 0,3	+ 6,5	+ 4,7
Augustus	- 0,1	- 0,4	+13,2	+13,6	+ 5,8	+ 9,7	+ 3,3	+ 3,2	+ 8,0	+ 9,0
September	- 0,3	- 3,1	+15,0	+16,6	+ 7,1	+ 4,3	+ 3,5	+ 1,0	+ 9,5	+10,7
Oktober	- 0,1	+ 0,5	+16,4	+16,1	+ 8,3	+ 8,2	+ 3,8	+ 4,0	+10,4	+10,2
November	0,0	+ 0,1	+17,0	+17,6	+ 9,2	+ 9,7	+ 4,1	+ 4,2	+10,8	+11,6
December	+ 0,1	- 0,3	+17,0	+17,3	+ 9,4	+12,7	+ 4,2	+ 4,3	+10,8	+10,9
1990 Januari	+ 0,1	+ 1,8	+16,4	+25,7	+ 9,7	+ 6,8	+ 4,2	+ 6,1	+10,4	+18,9
Februari	- 0,1	+ 1,5	+15,6	+14,0	+10,0	+10,0	+ 4,0	+ 4,7	+ 9,6	+10,0
Maart	- 0,6	- 1,1	+14,7	+15,4	+10,0	+10,2	+ 3,6	+ 3,1	+ 8,8	+ 8,4
April	- 1,2	- 3,1	+13,8	+ 7,7	+10,0	+ 9,8	+ 2,9	+ 0,5	+ 7,8	+ 0,9
Mei	- 2,1	+ 0,1	+13,2	+13,6	+ 9,9	+10,7	+ 1,9	+ 3,7	+ 6,9	+ 5,8
Juni	- 3,1	- 4,3	+12,6	+14,1	+ 9,2	+ 5,2	+ 0,9	- 0,1	+ 6,5	+ 7,6
Juli	- 4,0	- 2,1	+11,6	+12,1	+ 8,0	+12,2	- 0,1	+ 2,2	+ 6,0	+ 7,1
Augustus	- 4,8	- 4,8	+10,5	+ 8,9	+ 6,8	+ 5,2	- 1,0	- 1,2	+ 5,2	+ 3,7
September	- 5,8	- 5,4	+ 9,2	+ 6,0	+ 5,0	+ 9,2	- 2,1	- 1,5	+ 4,4	+ 1,9
Oktober	- 7,5	- 6,0	+ 7,6	+10,9	+ 2,8	- 0,8	- 3,7	- 2,7	+ 3,0	+ 6,8
November	- 9,6	-10,0	+ 6,1	+ 8,1	+ 0,8	- 1,8	- 5,6	- 6,1	+ 1,5	+ 3,1
December	-11,8	-12,4	+ 5,0	+ 1,0	- 2,1	+ 6,5	- 7,6	- 7,6	+ 0,6	- 3,8
1991 Januari	-13,5	-14,5	+ 4,3	+ 4,0	- 4,8	- 4,0	- 9,1	-10,2	- 0,2	- 0,5
Februari	-14,6	-17,0	+ 4,2	+ 2,3	- 6,6	-12,8	-10,1	-13,5	- 0,4	- 3,8
Maart	-14,9	-15,6	+ 4,3	+ 9,0	- 8,1	- 8,7	-10,6	-10,9	- 0,2	+ 6,0
April	-14,6	-12,9	+ 4,6	+ 5,3	- 8,7	- 8,5	-10,6	- 9,5	0,0	+ 3,9
Mei	-14,2	-15,4	+ 4,8	+ 4,4	- 8,7	- 8,7	-10,4	-11,4	+ 0,2	- 0,2
Juni	-13,6	-13,9	+ 5,0	+ 2,6	- 8,1	- 9,2	-10,1	-10,7	+ 0,4	- 0,2
Juli	-13,3	-11,6	+ 5,1	+ 5,1	- 6,7	- 1,7	- 9,8	- 7,6	+ 0,5	+ 0,5
Augustus	-13,3	-13,0	+ 4,8	+ 6,3	- 4,9	- 4,3	- 9,7	- 8,8	+ 0,3	+ 3,8
September	-13,5	-13,3	+ 4,1	+ 5,9	- 3,1	- 9,0	- 9,7	- 9,8	- 0,1	+ 2,1
Oktober	-13,9	.	+ 2,3	.	- 1,3	.	- 9,6	.	- 1,1
November	-18,3	.	+ 2,0	.	+ 0,3	.	-12,5	.	- 1,0
December	-14,9	.	+ 1,4	.	0,0	.	-10,2	.	- 1,3
1992 Januari	-11,9	.	+ 2,3	.	- 3,8	.	- 8,6	.	+ 1,3

¹ Cewogen gemiddelde van de curve van de rompwerken van gebouwen (70 pct.) en van de curve van de burgerlijke bouwkunde en de wegenwerken (30 pct.). Ofschoon de sector van de burgerlijke bouwkunde en wegenwerken niet in aanmerking werd genomen voor de berekening van de gezamenlijke synthetische curve — zijn ontwikkeling verloopt normaal immers niet parallel met die van de

conjunctuur — is het evenwel belangrijk over een indicator te beschikken die betrekking heeft op de gezamenlijke bouwnijverheid daar de meeste statistieken verband houden met de gezamenlijke bouwnijverheid.

² De afvlakking gebeurt op grond van de seizoengezuiverde bruto reeks.

I - 4b.1 — VERWERKENDE NIJVERHEID

Getalwaarde van de synthetische curve en van haar componenten

	Verloop						Beoordeling						Vooruitzichten				Synthetische curve		p.m. Verkoopprijzen ¹			
	productietempo		binnenlandse bestellingen		buitenlandse bestellingen		totale orderpositie		buitenlandse orderpositie		voorraden afgewerkte producten		tewerkstelling		vraag				verloop		vooruitzichten	
	Afge-vlakte reeks ²	Seizoen-gezuiverde bruto reeks	Afge-vlakte reeks ²	Seizoen-gezuiverde bruto reeks	Afge-vlakte reeks ²	Seizoen-gezuiverde bruto reeks	Afge-vlakte reeks ²	Seizoen-gezuiverde bruto reeks	Afge-vlakte reeks ²	Seizoen-gezuiverde bruto reeks	Afge-vlakte reeks ²	Seizoen-gezuiverde bruto reeks	Afge-vlakte reeks ²	Seizoen-gezuiverde bruto reeks	Afge-vlakte reeks ²	Seizoen-gezuiverde bruto reeks	Afge-vlakte reeks ²	Seizoen-gezuiverde bruto reeks	Afge-vlakte reeks ²	Seizoen-gezuiverde bruto reeks	Afge-vlakte reeks ²	Seizoen-gezuiverde bruto reeks
1990 Januari	+ 3,9	+12	+ 2,6	+ 3	0,0	+ 5	- 4,3	- 4	- 9,4	-10	+ 2,8	+ 1	+ 1,4	+ 3	+ 8,8	+ 6	+ 0,1	+ 1,8	+ 0,9	+ 5	+ 8,8	+ 8
Februari ...	+ 3,4	+ 2	+ 2,8	+ 2	+ 0,8	+ 4	- 4,1	- 3	- 9,1	- 2	+ 3,3	+ 4	+ 0,9	+ 3	+ 7,5	+10	- 0,1	+ 1,5	+ 1,6	+ 4	+ 7,6	+12
Maart	+ 3,0	+ 4	+ 2,6	+ 3	+ 0,6	- 3	- 4,4	- 5	- 9,0	- 9	+ 3,5	+ 3	+ 0,1	- 3	+ 5,9	+ 7	- 0,6	- 1,1	+ 1,9	+ 2	+ 6,5	+ 6
April	+ 3,1	+ 2	+ 2,1	+ 2	- 0,4	- 7	- 4,8	- 6	- 9,0	-11	+ 3,6	+ 4	- 0,5	- 1	+ 4,1	0	- 1,2	- 3,1	+ 1,3	+ 2	+ 5,6	+ 5
Mei	+ 3,1	+ 5	+ 0,9	+ 3	- 2,3	+ 6	- 5,0	- 4	- 9,0	- 9	+ 3,8	+ 4	- 1,0	0	+ 2,4	+ 4	- 2,1	+ 0,1	+ 0,3	+ 1	+ 5,3	+ 5
Juni	+ 3,0	+ 2	- 0,8	-13	- 4,5	+ 2	- 5,1	- 7	- 9,0	-12	+ 3,8	+ 3	- 1,4	- 2	+ 0,3	- 1	- 3,1	- 4,3	- 0,8	- 5	+ 5,6	+ 4
Juli	+ 2,4	+ 6	- 1,9	0	- 6,0	-12	- 5,4	- 3	- 9,0	- 8	+ 4,0	+ 3	- 2,3	0	- 2,5	+ 3	- 4,0	- 2,1	- 1,6	- 3	+ 6,4	+ 6
Augustus ...	+ 1,3	+ 3	- 2,8	- 4	- 6,5	- 7	- 5,9	- 6	-10,3	- 9	+ 4,4	+ 4	- 4,0	- 2	- 5,3	- 9	- 4,8	- 4,8	- 2,0	- 2	+ 7,1	+ 8
September .	0,0	- 1	- 3,4	- 5	- 6,9	- 6	- 7,5	- 4	-13,0	- 6	+ 4,6	+ 6	- 6,3	- 9	- 8,0	- 6	- 5,8	- 5,4	- 2,0	0	+ 7,8	+11
Oktober ...	- 1,5	- 1	- 4,1	+ 2	- 7,9	+ 2	-10,4	- 9	-16,3	-19	+ 4,9	+ 6	- 8,8	- 7	-10,5	-10	- 7,5	- 6,0	- 2,0	- 2	+ 7,6	+ 8
November .	- 2,9	- 3	- 5,9	- 1	- 9,0	-11	-13,9	-14	-20,5	-21	+ 5,0	+ 5	-10,9	-12	-12,1	-13	- 9,6	-10,0	- 1,9	- 1	+ 6,8	+ 8
December .	- 4,3	- 7	- 7,8	-12	-10,8	- 9	-17,6	-19	-24,3	-23	+ 5,1	+ 3	-12,4	-12	-13,3	-14	-11,8	-12,4	- 1,8	- 5	+ 5,8	+ 5
1991 Januari	- 5,4	- 4	- 9,1	-10	-13,0	-11	-21,0	-21	-26,6	-29	+ 5,4	+ 4	-13,3	-17	-13,6	-20	-13,5	-14,5	- 1,8	- 5	+ 4,5	+ 4
Februari ...	- 6,1	-10	-10,1	- 9	-14,8	-19	-23,4	-28	-28,6	-31	+ 5,8	+10	-13,0	-14	-13,0	-15	-14,6	-17,0	- 1,8	+ 1	+ 3,1	+ 4
Maart	- 6,5	- 6	-10,8	-12	-15,8	-22	-24,9	-26	-29,6	-32	+ 6,1	+ 7	-11,6	-14	-11,6	- 6	-14,9	-15,6	- 2,1	0	+ 1,9	+ 2
April	- 6,5	- 7	-11,3	- 7	-15,0	-17	-25,8	-24	-29,8	-29	+ 6,3	+ 6	- 9,9	- 7	-10,0	- 6	-14,6	-12,9	- 2,8	- 2	+ 0,6	0
Mei	- 6,4	- 5	-11,8	-18	-13,0	-13	-26,0	-31	-29,6	-30	+ 6,3	+ 6	- 8,1	- 8	- 9,0	-12	-14,2	-15,4	- 3,3	- 4	- 0,5	- 4
Juni	- 6,3	- 7	-11,6	-16	-11,0	- 9	-26,0	-26	-29,4	-26	+ 6,3	+10	- 7,1	- 7	- 8,8	-10	-13,6	-13,9	- 3,8	- 4	- 1,1	- 1
Juli	- 6,4	- 5	-10,9	- 6	- 9,5	- 9	-26,1	-25	-29,5	-32	+ 6,4	+ 3	- 6,9	- 6	- 9,1	- 7	-13,3	-11,6	- 4,0	- 4	- 1,3	- 1
Augustus ...	- 6,5	- 7	-10,5	-12	- 9,0	- 9	-26,5	-27	-30,1	-26	+ 7,0	+10	- 6,8	- 5	- 9,8	- 8	-13,3	-13,0	- 4,4	- 8	- 0,9	- 3
September .	- 6,3	- 3	-10,3	- 7	- 8,8	-19	-27,0	-25	-30,9	-29	+ 8,0	+ 5	- 6,9	- 7	-10,0	-11	-13,5	-13,3	- 4,9	-12	+ 0,1	- 2
Oktober	- 7	.	- 9	.	- 7	.	-28	.	-32	.	+ 7	.	-10	.	-11	.	-13,9	.	0	.	+ 3
November .	.	- 9	.	-20	.	-22	.	-31	.	-38	.	+10	.	- 6	.	-10	.	-18,3	.	- 4	.	+ 3
December .	.	- 2	.	-15	.	- 7	.	-30	.	-38	.	+11	.	- 8	.	- 8	.	-14,9	.	- 7	.	+ 2
1992 Januari	0	.	-10	.	- 3	.	-27	.	-31	.	+11	.	- 8	.	- 5	.	-11,9	.	- 5	.	+ 7

¹ De indicatoren van de prijzen worden niet in aanmerking genomen bij de berekening van de synthetische curve omdat ze geen conjunctureel patroon vertonen. Aangezien ze evenwel snelle en betrouwbare informatie verschaffen worden de prijs-indicatoren toch p.m. opgenomen.

² De afvlakking gebeurt op grond van de seizoengezuiverde bruto reeks.

I - 4b.2 — VERWERKENDE NIJVERHEID : BRUTORESULTATEN PER SECTOR

	A. Beoordeling van de totale orderpositie ¹					B. Beoordeling van de buitenlandse orderpositie ¹					C. Beoordeling van het peil van de voorraden afgewerkte produkten ¹				
	1991				1992	1991				1992	1991				1992
	Januari	2 ^e kwart.	3 ^e kwart.	4 ^e kwart.	Januari	Januari	2 ^e kwart.	3 ^e kwart.	4 ^e kwart.	Januari	Januari	2 ^e kwart.	3 ^e kwart.	4 ^e kwart.	Januari
Gezamenlijke nijverheid	- 23	- 27	- 29	- 34	- 28	- 28	- 28	- 32	- 37	- 31	+ 4	+ 9	+ 5	+ 7	+ 9
I. Gebruiksgoederen	- 27	- 21	- 23	- 31	- 25	- 30	- 23	- 22	- 33	- 29	+ 9	+ 15	+ 14	+ 8	+ 10
II. Investeringsgoederen	- 13	- 26	- 24	- 25	- 26	- 25	- 32	- 31	- 34	- 33	+ 15	+ 6	+ 2	+ 9	+ 6
III. Halffabrikaten	- 31	- 36	- 41	- 45	- 33	- 29	- 32	- 40	- 45	- 33	+ 3	+ 11	- 1	+ 6	+ 17
Textielnijverheid	- 25	- 35	- 38	- 34	- 27	- 29	- 46	- 47	- 44	- 41	+ 19	+ 26	+ 17	+ 21	+ 21
waaronder : Wol	- 44	- 48	- 56	- 40	- 37	- 50	- 60	- 65	- 60	- 47	+ 2	+ 18	+ 14	+ 27	+ 22
Katoen	- 11	- 36	- 35	- 33	- 5	- 13	- 53	- 49	- 46	- 37	+ 17	+ 27	+ 24	+ 19	+ 22
Tricot- en kousennijverheid	- 22	- 10	- 19	- 27	- 34	- 46	- 27	- 26	- 48	- 52	+ 7	+ 11	- 3	+ 1	+ 1
Schoen- en kledingnijverheid	- 27	- 23	- 22	- 25	- 16	- 28	- 32	- 7	- 14	- 18	+ 6	+ 14	+ 4	- 3	+ 3
waaronder : Schoenen	- 20	- 29	- 40	- 28	+ 1	- 81	- 78	- 80	- 73	- 47	- 6	- 1	- 22	- 7	+ 10
Kleding	- 29	- 22	- 18	- 24	- 19	- 24	- 27	- 1	- 9	- 16	+ 9	+ 17	+ 9	- 3	+ 3
Houtindustrie, fabricatie van houten meubelen	- 25	- 22	- 20	- 38	- 27	- 30	- 24	- 28	- 41	- 13	+ 15	+ 23	+ 11	+ 17	+ 12
waaronder : Hout	- 17	- 19	- 30	- 50	- 31	- 6	- 33	- 39	- 64	- 16	+ 5	+ 19	0	+ 19	0
Houten meubelen	- 31	- 24	- 13	- 30	- 24	- 43	- 18	- 22	- 28	- 11	+ 22	+ 25	+ 20	+ 17	+ 20
Papier en karton	- 31	- 36	- 38	- 54	- 36	- 16	- 57	- 50	- 69	- 63	+ 4	+ 33	+ 11	+ 9	+ 5
waaronder : Papier- en kartonfabricage	- 58	- 56	- 52	- 75	- 65	- 17	- 60	- 57	- 84	- 74	+ 18	+ 36	+ 17	+ 40	+ 14
Papier- en kartonverwerking	- 11	- 21	- 28	- 39	- 15	- 12	- 49	- 33	- 34	- 35	- 5	+ 30	+ 7	- 15	- 2
Ledernijverheid	+ 20	- 45	- 17	- 14	- 14	+ 23	- 51	- 9	- 9	- 9	+ 26	+ 15	+ 10	+ 14	+ 14
Plasticverwerkende industrie	- 44	+ 13	- 4	- 8	- 10	- 58	+ 15	+ 5	- 6	- 4	+ 1	+ 30	- 6	+ 28	+ 1
Aardolie-industrie	0	0	- 13	- 29	0	0	0	- 13	- 13	0	- 49	0	+ 13	0	0
Vervaardiging en eerste verwerking van metalen	- 46	- 53	- 56	- 62	- 44	- 36	- 35	- 50	- 59	- 45	- 3	+ 1	- 15	- 4	+ 28
waaronder : Ferrometalen	- 45	- 47	- 51	- 63	- 51	- 31	- 32	- 43	- 57	- 41	- 5	- 6	- 14	- 8	+ 34
Non-ferrometalen	- 51	- 74	- 76	- 62	- 23	- 56	- 45	- 76	- 67	- 64	0	+ 27	- 21	+ 9	+ 3
Vervaardiging van steen, cement, glas e.a.	- 3	- 12	- 13	- 23	- 24	- 18	- 8	- 12	- 23	- 21	+ 27	0	- 3	+ 12	+ 8
waaronder : Bouwmaterialen, ceramiek voor bouw en nijverheid, vlakglas	- 3	- 18	- 19	- 24	- 27	- 13	- 25	- 19	- 25	- 30	+ 32	+ 2	0	+ 17	+ 9
Chemische industrie	- 1	- 11	- 16	- 13	- 11	+ 1	- 7	- 11	- 7	- 4	- 3	- 1	+ 3	- 5	- 6
Vervaardiging van kunstmatige en synthetische vezels	- 34	- 100	- 60	- 92	- 100	- 25	- 83	- 52	- 90	- 38	+ 92	+ 45	+ 48	+ 52	+ 87
Vervaardiging van produkten uit metaal	- 37	- 25	- 24	- 21	- 34	- 20	- 23	- 16	- 8	- 25	0	+ 14	+ 2	- 8	- 12
Machinebouw	- 27	- 41	- 43	- 40	- 40	- 48	- 53	- 54	- 54	- 49	- 3	+ 9	+ 24	+ 32	+ 40
waaronder : Landbouwmachines en -tractoren	- 95	- 94	- 94	- 90	- 89	- 96	- 95	- 95	- 89	- 92	+ 48	+ 63	+ 92	+ 89	+ 90
Gereedschapsmachines	- 24	- 35	- 66	- 41	- 50	- 60	- 45	- 63	- 43	- 51	- 46	- 45	+ 15	+ 25	+ 30
Textielmachines	- 74	- 78	- 65	- 61	- 55	- 79	- 74	- 69	- 63	- 59	-	-	-	-	-
Motoren, compressoren, pompen	+ 7	- 12	- 4	- 1	+ 2	+ 26	- 26	- 15	- 30	- 16	- 23	- 4	- 14	+ 9	+ 8
Elektrotechnische industrie	- 4	- 28	- 16	- 33	- 12	- 10	- 19	- 24	- 40	- 23	+ 11	+ 11	+ 5	- 1	- 11
waaronder : Elektrotechnische uitrustingsgoederen	- 6	- 28	- 22	- 25	- 11	- 11	- 31	- 37	- 32	- 31	+ 12	+ 11	+ 3	- 3	- 13
Elektrische huishoudtoestellen, radio, TV	- 2	- 28	- 5	- 57	- 7	- 8	+ 3	- 1	- 59	- 3	+ 5	+ 30	+ 39	+ 39	+ 15
Automobielenbouw, fabrieken van onderdelen	- 50	- 32	- 58	- 47	- 47	- 52	- 41	- 50	- 49	- 48	0	0	0	0	0
Overige transportmiddelenfabrieken	- 2	- 21	- 35	- 30	- 28	- 32	- 40	- 42	- 58	- 53	+ 27	+ 75	+ 66	+ 36	+ 47
waaronder : Scheepsbouw	- 61	- 64	- 54	- 53	- 64	- 97	- 96	- 95	- 95	- 98	-	-	-	-	-
Fietsen en motorfietsen	+ 36	- 68	- 86	- 77	- 65	- 12	- 100	- 100	- 100	- 100	+ 33	+ 75	+ 86	+ 48	+ 47

¹ Netto verschil tussen de percentages van de antwoorden « hoger dan normaal » en « lager dan normaal ».

I - 4b.2 — VERWERKENDE NIJVERHEID : BRUTORESULTATEN PER SECTOR (vervolg 1)

	D. Produktiebelemmeringen ¹																			
	Geen belemmering					Productie belemmerd door onvoldoende														
						vraag					geschoolde arbeidskrachten					uitrusting				
	1990	1991				1990	1991				1990	1991				1990	1991			
	Dec.	Maart	Juni	Sept.	Dec.	Dec.	Maart	Juni	Sept.	Dec.	Dec.	Maart	Juni	Sept.	Dec.	Dec.	Maart	Juni	Sept.	Dec.
Gezamenlijke nijverheid	26	18	22	18	19	60	70	63	67	55	8	7	4	6	4	4	3	3	6	3
I. Gebruiksgoederen	27	15	21	16	20	61	74	64	69	61	10	10	10	7	8	3	3	1	5	4
II. Investeringsgoederen	30	23	28	27	26	50	59	47	52	58	12	11	5	10	5	6	5	6	10	4
III. Halffabrikaten	28	21	22	15	14	62	71	71	75	61	4	2	2	4	3	2	1	1	2	1
Textielnijverheid	22	17	19	11	9	66	68	69	69	72	4	3	6	11	9	4	1	1	4	3
waaronder : Wol	10	11	21	3	5	86	77	78	78	65	3	1	1	10	20	4	3	1	13	10
Katoen	30	16	18	10	7	54	65	70	72	70	5	3	2	10	5	4	0	0	0	0
Tricot- en kousennijverheid	21	13	8	9	12	63	71	71	53	67	5	7	24	21	20	6	2	2	11	6
Schoen- en kledingnijverheid	22	12	15	18	17	66	75	64	59	67	17	11	16	14	14	0	1	0	0	0
waaronder : Schoenen	25	31	24	24	36	75	69	76	69	64	0	0	0	7	0	0	0	0	0	0
Kleding	22	8	14	17	12	63	76	61	56	68	21	13	20	15	18	0	1	0	0	0
Houtindustrie, fabricatie van houten meubelen	26	20	25	23	21	48	61	60	62	65	28	16	14	13	12	3	5	1	5	5
waaronder : Hout	25	23	32	23	24	54	60	56	56	56	19	11	6	16	9	4	3	3	2	1
Houten meubelen	26	19	21	22	18	44	61	63	67	71	35	19	21	11	15	2	6	0	6	8
Papier en karton	24	12	29	13	3	59	60	60	79	84	13	4	4	0	4	1	1	2	2	2
waaronder : Papier- en kartonfabricage	40	14	26	13	0	54	64	74	87	98	22	0	0	0	0	0	0	0	0	0
Papier- en kartonverwerking	11	11	31	12	5	63	57	49	74	74	5	6	6	0	8	3	2	3	3	4
Ledernijverheid	0	33	25	25	0	93	67	68	29	100	7	0	7	46	0	14	14	14	60	14
Plasticverwerkende industrie	46	40	38	40	40	51	57	60	29	27	0	0	0	1	0	0	0	0	0	0
Aardolie-industrie	—	—	—	—	—	—	—	—	—	—	—	—	—	—	—	—	—	—	—	—
Vervaardiging en eerste verwerking van metalen	36	28	22	14	15	53	67	70	80	79	3	1	3	3	0	0	0	0	1	0
waaronder : Ferrometalen	41	31	27	15	18	53	63	68	78	75	0	0	0	0	0	0	0	0	0	0
Non-ferrometalen	13	8	1	7	1	52	89	80	90	99	19	3	19	19	0	0	0	0	3	0
Vervaardiging van steen, cement, glas e.a.	50	28	40	38	37	37	52	29	47	48	3	4	2	3	2	10	5	17	10	5
waaronder : Bouwmaterialen, ceramiek voor bouw en nijverheid, vlakglas	55	30	41	40	40	34	53	29	50	45	3	5	2	3	2	7	1	14	5	3
Chemische industrie	0	0	0	0	0	96	97	98	97	1	0	0	0	0	0	2	0	0	0	0
Vervaardiging van kunstmatige en synthetische vezels ...	67	9	36	36	63	33	91	55	53	37	0	0	0	0	0	0	0	0	0	0
Vervaardiging van producten uit metaal	25	25	31	20	25	52	64	49	58	57	8	18	3	7	8	12	10	5	16	15
Machinebouw	27	28	23	29	16	62	61	63	63	75	8	9	11	7	8	2	7	3	3	2
waaronder : Landbouwmachines en -tractoren	6	3	3	3	0	94	93	96	96	100	0	1	1	1	0	0	1	0	0	1
Gereedschapsmachines	45	0	8	0	42	39	90	81	90	47	10	58	8	10	11	0	0	1	0	0
Textielmachines	25	80	24	80	0	75	20	76	20	100	0	1	1	1	2	1	1	1	0	0
Motoren, compressoren, pompen	29	16	29	17	12	48	63	52	70	80	13	3	10	6	6	4	21	2	2	2
Elektrotechnische industrie	12	10	13	18	17	66	78	55	55	74	19	14	0	14	0	3	0	0	18	0
waaronder : Elektrotechnische uitrustingsgoederen	12	8	15	20	21	56	74	39	41	66	27	20	1	21	1	5	0	0	26	0
Elektrische huishoudtoestellen, radio, TV	5	5	7	5	5	95	95	93	95	95	0	0	0	0	0	0	0	0	0	0
Automobielenbouw, fabrieken van onderdelen	66	33	64	34	51	34	67	36	66	49	0	0	0	0	0	0	0	0	0	0
Overige transportmiddelenfabrieken	20	14	9	6	9	47	51	66	59	58	12	10	2	13	12	0	4	0	1	0
waaronder : Scheepsbouw	4	10	17	12	17	74	72	80	68	64	22	19	3	20	19	0	0	1	1	0
Fietsen en motorfietsen	100	49	0	0	0	0	31	100	100	100	0	0	0	0	0	0	20	0	0	0

¹ In procenten van de gezamenlijke ondernemingen.

I - 4b.2 — VERWERKENDE NIJVERHEID : BRUTORESULTATEN PER SECTOR (vervolg 2)

	E. Beoordeling van het geïnstalleerde productievermogen ¹					F. Bezettingsgraad van het geïnstalleerde productievermogen (%)					C. Gemiddelde verzekerde activiteitsduur (in maanden)				
	1990	1991				1990	1991				1991				1992
	December	Maart	Juni	September	December	December	Maart	Juni	September	December	Januari	2 ^e kwart.	3 ^e kwart.	4 ^e kwart.	Januari
Gezamenlijke nijverheid	+ 21	+ 29	+ 24	+ 28	+ 29	79,9 ²	79,4 ²	80,1 ²	78,5 ²	76,6 ²	3,7	3,6	3,6	3,5	3,5
I. Gebruiksgoederen	+ 25	+ 37	+ 31	+ 33	+ 31	82,7	80,3	82,8	80,5	76,0	2,0	2,1	2,0	2,3	2,2
II. Investeringsgoederen	+ 17	+ 21	+ 19	+ 21	+ 28	80,8	79,0	80,3	79,3	75,5	6,2	6,0	6,0	5,6	5,6
III. Halffabrikaten	+ 30	+ 34	+ 31	+ 38	+ 33	75,1	78,3	77,1	76,3	77,1	2,0 ²	1,9	1,9	1,9	2,0 ²
Textielnijverheid	+ 32	+ 40	+ 39	+ 37	+ 34	75,0	75,9	74,5	73,0	74,0	1,8	1,9	1,9	1,9	2,0
waaronder : Wol	+ 45	+ 53	+ 55	+ 28	+ 45	69,5	67,8	75,4	75,2	79,3	1,6	1,6	1,9	2,1	2,0
Katoen	+ 19	+ 27	+ 37	+ 32	+ 29	78,5	78,0	73,6	72,0	71,0	2,3	2,2	2,2	2,3	2,5
Tricot- en kousennijverheid	+ 20	+ 27	+ 15	+ 17	+ 16	71,8	77,3	74,5	75,3	73,6	1,9	2,5	2,1	2,0	1,9
Schoen- en kledingnijverheid	+ 44	+ 50	+ 44	+ 36	+ 36	77,6	75,5	80,5	79,8	76,7	1,9	2,4	2,0	2,2	1,9
waaronder : Schoenen	+ 67	+ 60	+ 67	+ 58	+ 76	71,9	68,1	73,0	69,2	72,1	1,4	1,9	1,2	1,8	1,7
Kleding	+ 39	+ 48	+ 39	+ 31	+ 28	78,9	77,1	82,2	82,1	77,7	2,0	2,5	2,1	2,3	1,9
Houtindustrie, fabricatie van houten meubelen	+ 11	+ 18	+ 15	+ 17	+ 30	86,4	84,1	85,1	80,4	84,1	1,6	1,7	1,7	1,6	1,6
waaronder : Hout	+ 16	+ 15	0	+ 4	+ 51	83,9	83,5	84,0	74,4	82,7	1,7	1,8	1,7	1,6	1,6
Houten meubelen	+ 8	+ 20	+ 26	+ 26	+ 15	88,2	84,5	86,0	84,7	85,0	1,6	1,7	1,7	1,6	1,6
Papier en karton	+ 22	+ 32	+ 28	+ 63	+ 70	85,1	83,6	83,4	81,8	78,3	1,1	1,1	1,2	1,0	1,0
waaronder : Papier- en kartonfabricage	+ 4	+ 49	+ 30	+ 79	+ 82	92,9	89,8	87,9	83,0	79,8	1,0	1,0	1,0	0,9	0,9
Papier- en kartonverwerking	+ 35	+ 21	+ 26	+ 51	+ 61	79,2	78,9	80,0	80,9	77,1	1,3	1,2	1,2	1,1	1,1
Ledernijverheid	+ 70	+ 18	+ 44	+ 7	0	73,9	70,8	70,0	78,7	83,3	1,7	1,6	2,1	2,7	2,7
Plasticverwerkende industrie	+ 4	+ 5	+ 6	- 32	- 28	85,4	81,7	82,7	84,4	83,0	3,7	3,0	3,0	2,8	2,8
Vervaardiging en eerste verwerking van metalen	+ 51	+ 45	+ 37	+ 57	+ 41	67,2	77,3	74,8	75,5	76,5	1,8	1,7	1,6	1,6	1,7
waaronder : Ferrometalen	+ 60	+ 49	+ 37	+ 62	+ 43	63,3	76,2	72,7	74,4	76,2	1,7	1,6	1,5	1,6	1,7
Non-ferrometalen	+ 6	+ 24	+ 35	+ 35	+ 37	86,8	82,9	85,1	81,0	77,6	2,3	2,1	2,1	1,8	2,2
Vervaardiging van steen, cement, glas e.a.	+ 10	+ 18	+ 5	+ 17	+ 30	84,9	80,3	86,2	85,1	82,1	1,9	2,2	2,1	1,9	2,1
waaronder : Bouwmaterialen, ceramiek voor bouw en nijverheid, vlakglas	+ 11	+ 24	+ 12	+ 19	+ 28	85,1	79,4	84,8	84,1	80,9	1,9	2,1	2,1	1,9	2,1
Chemische industrie	+ 8	+ 28	+ 23	+ 25	+ 22	81,3	77,5	77,8	75,9	77,8	—	—	—	—	—
Vervaardiging van kunstmatige en synthetische vezels	- 58	0	+ 55	+ 53	- 12	95,8	90,7	93,6	96,8	95,7	2,2	2,0	2,1	2,1	2,3
Vervaardiging van producten uit metaal	+ 30	+ 21	+ 29	+ 20	+ 31	80,1	80,0	79,2	77,5	73,9	4,4	4,6	4,8	4,7	4,6
Machinebouw	+ 27	+ 32	+ 43	+ 38	+ 47	82,0	76,8	79,5	74,9	70,3	4,6	4,4	4,7	4,7	4,4
waaronder : Landbouwmachines en -tractoren	+ 48	+ 47	+ 96	+ 95	+ 97	67,3	67,2	66,7	60,4	51,2	7,1	6,9	6,4	6,6	6,7
Gereedschapsmachines	+ 19	+ 9	+ 38	+ 34	+ 35	91,7	87,2	80,6	74,0	69,5	7,2	6,6	6,3	5,3	4,8
Textielmachines	+ 6	+ 66	+ 73	+ 46	+ 81	89,6	76,7	82,3	84,2	81,5	5,0	4,6	4,9	5,0	4,8
Motoren, compressoren, pompen	+ 15	+ 17	+ 7	+ 14	+ 14	83,5	77,3	83,4	78,0	74,4	3,3	3,8	5,8	6,3	5,6
Elektrotechnische industrie	+ 2	+ 17	+ 4	+ 14	+ 4	78,4	80,9	78,2	79,8	75,7	5,8	5,4	5,1	4,9	4,9
waaronder : Elektrotechnische uitrustingsgoederen	+ 1	+ 5	- 14	+ 1	- 11	79,4	82,6	79,4	81,3	77,6	6,5	6,4	6,2	5,9	5,8
Elektrische huishoudtoestellen, radio, TV	+ 4	+ 48	+ 48	+ 46	+ 39	76,3	75,6	75,1	74,1	71,0	4,3	3,1	2,6	2,6	2,7
Automobielenbouw, fabrieken van onderdelen	+ 17	+ 50	+ 18	+ 17	+ 31	96,5	89,1	97,3	91,3	72,3	2,0	1,9	2,5	3,7	3,7
Overige transportmiddelenfabrieken	+ 27	+ 21	+ 33	+ 40	+ 34	66,5	68,4	66,4	66,2	62,5	20,5	18,9	17,8	16,0	16,6
waaronder : Scheepsbouw	+ 89	+ 85	+ 78	+ 89	+ 77	62,6	64,5	63,9	66,7	64,3	20,0	17,4	15,8	13,7	15,5
Fietsen en motorfietsen	0	- 13	+ 64	+ 64	+ 47	88,5	86,1	69,8	56,5	48,9	2,0	1,5	1,3	1,2	1,4

¹ Netto verschil tussen de percentages van de antwoorden die aanduiden dat de capaciteit « ruim voldoende » is of « onvoldoende ».

² Herberekende serie vanaf 1980.

I - 4b.2 — VERWERKENDE NIJVERHEID : BRUTORESULTATEN PER SECTOR (vervolg 3)

	H. Vooruitzichten omtrent de vraag tijdens de volgende drie maanden ¹					I. Vooruitzichten omtrent de personeelsbezetting tijdens de volgende drie maanden ²					J. Vooruitzichten omtrent de ontwikkeling van de verkoopprijzen tijdens de volgende drie maanden ²				
	1991				1992	1991				1992	1991				1992
	Januari	2 ^e kwart.	3 ^e kwart.	4 ^e kwart.	Januari	Januari	2 ^e kwart.	3 ^e kwart.	4 ^e kwart.	Januari	Januari	2 ^e kwart.	3 ^e kwart.	4 ^e kwart.	Januari
Gezamenlijke nijverheid	- 24	- 11	- 9	- 14	- 6	- 19	- 6	- 6	- 12	- 7	+ 4	- 5	- 3	+ 2	+ 5
I. Gebruiksgoederen	- 32	- 5	- 1	- 16	+ 5	- 36	- 2	0	- 13	- 8	+ 19	+ 8	+ 14	+ 14	+ 12
II. Investeringsgoederen	- 24	- 11	- 10	- 13	- 11	- 21	- 13	- 12	- 17	- 16	+ 9	- 1	+ 2	+ 5	+ 4
III. Halffabrikaten	- 23	- 19	- 17	- 16	- 11	- 7	- 7	- 7	- 11	- 4	- 14	- 14	- 18	- 7	+ 4
Textielnijverheid	- 22	- 19	- 7	- 8	- 4	- 20	- 5	- 6	- 5	- 4	- 4	+ 9	+ 8	+ 10	+ 11
waaronder: Wol	- 48	- 45	- 24	- 10	- 13	- 28	- 1	- 7	- 4	- 17	- 25	0	+ 5	+ 10	+ 26
Katoen	- 12	- 29	- 9	- 15	+ 2	- 8	- 10	- 8	- 5	+ 6	0	+ 11	- 2	+ 5	- 3
Tricot- en kousennijverheid	- 4	+ 4	+ 10	- 24	- 4	- 14	+ 8	- 3	- 6	- 15	+ 13	+ 12	+ 19	+ 19	+ 24
Schoen- en kledingnijverheid	- 40	- 25	- 6	- 23	- 2	- 33	- 14	- 10	- 15	- 14	+ 15	+ 11	+ 14	+ 13	+ 15
waaronder: Schoenen	- 22	- 29	+ 25	- 8	+ 9	- 55	- 48	- 8	0	- 15	+ 12	+ 15	+ 23	+ 17	+ 5
Kleding	- 44	- 25	- 13	- 27	- 5	- 28	- 7	- 11	- 19	- 14	+ 15	+ 10	+ 12	+ 12	+ 18
Houtindustrie, fabricatie van houten meubelen	- 38	- 21	- 15	- 29	- 14	- 20	- 2	- 6	- 16	- 9	+ 13	+ 10	+ 15	+ 18	+ 15
waaronder: Hout	- 33	- 23	- 25	- 39	+ 2	- 12	- 3	- 12	- 24	- 8	+ 13	+ 3	+ 9	- 7	+ 18
Houten meubelen	- 42	- 20	- 7	- 22	- 26	- 27	- 1	0	- 10	- 9	+ 13	+ 14	+ 20	+ 35	+ 13
Papier en karton	- 21	- 27	- 24	- 34	- 43	+ 1	- 9	- 7	- 23	- 27	- 13	- 16	- 11	- 26	- 34
waaronder: Papier- en kartonfabricage	- 21	- 42	- 32	- 53	- 65	- 7	- 5	- 11	- 37	- 65	- 42	- 47	- 41	- 45	- 75
Papier- en kartonverwerking	- 20	- 14	- 18	- 20	- 27	+ 6	- 13	- 5	- 13	+ 2	+ 8	+ 7	+ 13	- 11	- 1
Ledernijverheid	+ 7	- 39	- 11	+ 7	0	- 44	- 29	+ 15	0	0	0	- 30	- 3	+ 16	0
Plasticverwerkende industrie	- 25	+ 23	+ 32	+ 9	- 21	+ 11	- 5	+ 20	- 2	+ 5	+ 4	+ 15	+ 13	+ 3	+ 4
Aardolie-industrie	0	0	- 33	0	0	-	-	-	-	-	-	-	-	-	-
Vervaardiging en eerste verwerking van metalen	- 35	- 33	- 35	- 32	- 17	- 6	- 10	- 14	- 13	- 3	- 44	- 36	- 46	- 14	+ 9
waaronder: Ferrometalen	- 36	- 40	- 40	- 38	- 13	- 11	- 10	- 14	- 8	0	- 45	- 43	- 60	- 8	+ 17
Non-ferrometalen	- 33	- 8	- 19	- 11	- 27	+ 13	- 5	- 14	- 29	- 17	- 35	- 13	+ 1	- 34	- 19
Vervaardiging van steen, cement, glas e.a.	- 14	- 7	- 10	- 17	+ 7	- 28	- 13	- 8	- 24	- 19	+ 10	+ 3	- 11	+ 4	+ 4
waaronder: Bouwmaterialen, keramiek voor bouw en nijverheid, vlakglas	- 13	- 9	- 12	- 20	+ 1	- 23	- 12	- 11	- 28	- 20	+ 12	+ 4	- 11	+ 6	+ 6
Chemische industrie	+ 5	+ 4	+ 5	+ 12	+ 10	0	0	0	- 1	- 1	+ 16	- 10	- 6	+ 5	+ 8
Vervaardiging van kunstmatige en synthetische vezels ...	0	- 3	+ 17	+ 21	+ 37	0	0	+ 12	+ 16	+ 13	0	+ 6	0	0	+ 50
Vervaardiging van producten uit metaal	- 26	- 5	- 6	- 12	- 18	- 35	- 8	- 3	- 11	- 4	+ 13	- 3	- 4	+ 1	- 2
Machinebouw	- 41	- 30	- 32	- 38	- 42	- 35	- 31	- 35	- 34	- 33	+ 3	- 6	+ 6	+ 8	+ 3
waaronder: Landbouwmachines en -tractoren	- 95	- 93	- 90	- 91	- 89	- 93	- 89	- 93	- 88	- 87	0	0	+ 30	- 1	0
Gereedschapsmachines	- 45	- 17	+ 2	- 25	- 58	- 4	- 35	- 43	- 15	- 7	+ 13	- 9	+ 8	+ 12	- 4
Textielmachines	- 66	- 80	- 69	- 57	- 71	- 56	- 54	- 53	- 52	- 83	- 48	- 47	- 31	- 12	- 81
Motoren, compressoren, pompen	- 42	- 13	- 13	- 28	- 24	- 25	+ 3	- 18	- 22	- 22	+ 17	- 2	+ 15	+ 17	+ 13
Elektrotechnische industrie	- 26	+ 5	+ 4	+ 2	+ 26	- 24	- 9	- 3	- 21	- 12	+ 21	- 7	- 3	- 7	+ 2
waaronder: Elektrotechnische uitrustingsgoederen ...	- 20	+ 7	+ 11	+ 11	+ 21	- 17	- 16	- 8	- 7	- 12	+ 24	+ 5	0	- 6	- 3
Elektrische huishoudtoestellen, radio, TV	- 44	- 3	- 13	- 21	+ 41	- 54	+ 3	+ 4	- 57	- 15	+ 5	- 38	- 9	- 13	+ 4
Automobielfbouw, fabrieken van onderdelen	- 50	+ 10	+ 9	- 11	+ 16	- 50	+ 6	+ 6	- 10	0	+ 14	+ 11	+ 30	+ 5	+ 14
Overige transportmiddelenfabrieken	+ 1	- 10	- 5	+ 3	- 11	+ 23	+ 36	+ 16	+ 13	+ 21	+ 34	+ 1	+ 34	+ 25	+ 1
waaronder: Scheepsbouw	- 3	+ 4	+ 18	+ 34	- 6	+ 1	+ 45	- 4	- 2	- 13	+ 8	+ 7	+ 31	+ 44	+ 15
Fietsen en motorfietsen	+ 19	- 64	- 74	- 68	- 36	0	- 64	- 32	+ 5	+ 36	+ 50	- 8	- 26	+ 6	- 36

¹ Netto verschil tussen de percentages van de antwoorden « vermeerdering » en « vermindering ».

² Netto verschil tussen de percentages van de antwoorden « stijging » en « daling ».

I - 4b.3 — VERWERKENDE NIJVERHEID

Getalwaarde van de regionale synthetische curven en van hun componenten

Vlaams gewest

	Verloop						Beoordeling						Vooruitzichten				Synthetische curve		p.m. Verkoopprijzen ¹			
	produktietempo		binnenlandse bestellingen		buitenlandse bestellingen		totale orderpositie		buitenlandse orderpositie		voorraden afgewerkte producten		tewerkstelling		vraag				verloop		vooruitzichten	
	Afgevlakte reeks ²	Seizoen-gezuiverde bruto reeks	Afgevlakte reeks ²	Seizoen-gezuiverde bruto reeks	Afgevlakte reeks ²	Seizoen-gezuiverde bruto reeks	Afgevlakte reeks ²	Seizoen-gezuiverde bruto reeks	Afgevlakte reeks ²	Seizoen-gezuiverde bruto reeks	Afgevlakte reeks ²	Seizoen-gezuiverde bruto reeks	Afgevlakte reeks ²	Seizoen-gezuiverde bruto reeks	Afgevlakte reeks ²	Seizoen-gezuiverde bruto reeks	Afgevlakte reeks ²	Seizoen-gezuiverde bruto reeks	Afgevlakte reeks ²	Seizoen-gezuiverde bruto reeks	Afgevlakte reeks ²	Seizoen-gezuiverde bruto reeks
1990 Januari	+ 5,4	+12	+ 2,9	- 9	+ 6,5	+ 6	+ 6,3	+ 5	+ 2,9	+ 3	+ 4,4	+ 4	+ 4,3	+ 6	+ 8,8	+ 9	+ 3,7	+ 3,5	+ 1,3	+ 6	+15,4	+12
Februari	+ 3,3	+ 4	+ 3,4	+ 7	+ 5,6	+15	+ 4,6	+ 9	+ 1,6	+ 8	+ 4,0	+ 3	+ 3,1	+ 7	+ 7,9	+ 9	+ 2,7	+ 7,0	+ 1,1	+ 4	+13,9	+16
Maart	+ 0,8	-10	+ 3,1	- 4	+ 3,0	- 7	+ 2,4	+ 2	0,0	0	+ 4,0	+ 5	+ 2,0	+ 1	+ 6,6	+ 3	+ 1,1	- 2,5	+ 1,0	+ 1	+11,9	+14
April	- 1,0	- 5	+ 2,5	+ 6	+ 0,3	- 7	+ 0,4	- 1	- 1,6	- 4	+ 3,9	+ 4	+ 1,3	+ 2	+ 5,4	- 1	- 0,4	- 1,8	+ 1,0	+ 1	+ 9,9	+ 5
Mei	- 1,5	0	+ 0,6	+ 2	- 1,8	+13	- 1,1	- 1	- 3,3	- 3	+ 3,6	+ 6	+ 0,5	- 2	+ 4,4	+ 7	- 1,5	+ 1,3	+ 1,0	+ 1	+ 8,6	+10
Juni	- 1,1	- 3	- 2,1	- 9	- 3,1	0	- 2,3	- 2	- 4,6	- 6	+ 3,4	+ 3	- 0,9	0	+ 3,0	+ 4	- 2,3	- 2,4	+ 1,0	- 1	+ 8,1	+ 6
Juli	- 0,4	0	- 4,9	+ 4	- 3,1	- 9	- 3,4	- 3	- 6,1	- 3	+ 3,8	+ 2	- 2,8	+ 5	+ 0,9	+ 6	- 3,4	- 0,3	+ 1,3	+ 1	+ 8,9	+ 7
Augustus	0,0	+ 1	- 7,6	- 9	- 3,0	- 2	- 5,6	- 5	- 8,5	- 8	+ 4,9	+ 3	- 4,8	- 6	- 1,8	- 5	- 4,9	- 4,6	+ 1,8	- 2	+10,6	+ 9
September	- 0,5	- 4	- 8,9	-13	- 3,8	- 4	- 8,9	- 6	-11,5	-10	+ 6,1	+11	- 6,6	- 7	- 5,0	- 4	- 6,6	- 7,4	+ 2,4	+ 8	+12,1	+16
Oktober	- 1,8	0	- 8,3	-10	- 4,9	- 3	-12,5	-15	-14,4	-19	+ 7,4	+10	- 8,4	- 9	- 8,1	-10	- 8,3	- 9,5	+ 3,0	+ 3	+13,3	+14
November	- 3,4	+ 1	- 7,0	+ 2	- 6,0	- 8	-16,6	-21	-17,5	-16	+ 8,0	+ 8	-10,4	- 8	-10,8	- 8	-10,0	- 8,3	+ 3,4	+ 3	+13,3	+15
December	- 6,0	- 7	- 5,8	- 3	- 7,9	- 8	-20,9	-16	-21,4	-18	+ 8,0	+ 8	-12,5	-13	-12,9	-15	-12,0	-11,0	+ 3,6	+ 8	+11,9	+13
1991 Januari	- 9,0	- 6	- 5,3	- 8	-10,5	- 6	-25,0	-23	-25,4	-24	+ 8,3	+ 7	-14,4	-18	-14,1	-26	-14,1	-14,8	+ 3,4	+ 4	+10,1	+10
Februari	-11,3	-14	- 6,0	- 5	-12,8	-15	-28,4	-37	-29,0	-33	+ 9,0	+12	-15,3	-18	-13,9	-20	-15,9	-19,3	+ 2,5	+ 1	+ 8,4	+ 7
Maart	-12,8	-17	- 7,8	- 2	-14,8	-20	-30,9	-33	-31,8	-35	+ 9,8	+ 8	-14,8	-16	-12,5	- 9	-16,9	-17,5	+ 1,3	+ 4	+ 7,0	+ 6
April	-12,9	-14	- 9,5	-11	-15,8	-16	-32,0	-32	-32,4	-36	+10,5	+10	-13,1	- 6	-10,8	-10	-17,1	-16,9	- 0,3	- 1	+ 6,5	+ 7
Mei	-11,5	-11	-10,4	-15	-15,4	-17	-32,0	-32	-31,6	-30	+11,5	+12	-11,0	-13	- 8,6	-13	-16,6	-17,9	- 1,5	- 2	+ 6,8	+ 5
Juni	- 9,5	- 6	- 9,6	-13	-14,4	-11	-31,4	-27	-30,8	-29	+12,3	+22	- 9,4	-12	- 6,8	- 7	-15,7	-15,9	- 2,3	- 3	+ 7,4	+ 6
Juli	- 8,3	-11	- 7,9	- 2	-13,4	-11	-30,9	-35	-30,0	-32	+12,8	+ 7	- 8,1	- 7	- 5,4	- 3	-14,9	-13,5	- 2,5	- 4	+ 8,1	+14
Augustus	- 7,6	- 2	- 6,8	- 4	-12,8	-15	-31,1	-39	-29,8	-28	+13,0	+18	- 7,6	- 5	- 4,4	- 4	-14,3	-14,4	- 2,5	- 2	+ 8,3	+ 9
September	- 7,5	- 6	- 6,5	- 9	-12,0	-13	-30,6	-26	-29,8	-30	+12,6	+14	- 7,9	- 8	- 3,9	- 4	-14,0	-13,8	- 2,5	- 7	+ 7,5	+10
Oktober	.	-10	.	0	.	- 7	.	-22	.	-29	.	+10	.	-14	.	- 7	.	-12,4	.	- 1	.	+ 5
November	.	- 9	.	-15	.	-20	.	-33	.	-30	.	+12	.	- 6	.	0	.	-15,6	.	+ 1	.	+ 2
December	.	- 8	.	-17	.	- 9	.	-33	.	-36	.	+11	.	-13	.	- 3	.	-16,3	.	- 8	.	+ 2
1992 Januari	.	- 3	.	+ 7	.	- 4	.	-27	.	-29	.	+ 6	.	- 9	.	- 2	.	- 9,1	.	- 3	.	+ 6

¹ De indicatoren van de prijzen worden niet in aanmerking genomen bij de berekening van de synthetische curve omdat ze geen conjunctureel patroon vertonen. Aangezien ze evenwel snelle en betrouwbare informatie verschaffen worden de prijs-indicatoren toch p.m. opgenomen.

² De afvlakking gebeurt op grond van de seizoengezuiverde bruto reeks.

I - 4b.3 — VERWERKENDE NIJVERHEID

Getalwaarde van de regionale synthetische curven en van hun componenten (vervolg 1)

WaaIs gewest

	Verloop						Beoordeling						Vooruitzichten				Synthetische curve		p.m. Verkoopprijzen ¹				
	productietempo		binnenlandse bestellingen		buitenlandse bestellingen		totale orderpositie		buitenlandse orderpositie		voorraden afgewerkte producten		tewerkstelling		vraag				verloop		vooruitzichten		
	Afgevlakte reeks ²	Seizoengezuiverde bruto reeks	Afgevlakte reeks ²	Seizoengezuiverde bruto reeks	Afgevlakte reeks ²	Seizoengezuiverde bruto reeks	Afgevlakte reeks ²	Seizoengezuiverde bruto reeks	Afgevlakte reeks ²	Seizoengezuiverde bruto reeks	Afgevlakte reeks ²	Seizoengezuiverde bruto reeks	Afgevlakte reeks ²	Seizoengezuiverde bruto reeks	Afgevlakte reeks ²	Seizoengezuiverde bruto reeks	Afgevlakte reeks ²	Seizoengezuiverde bruto reeks	Afgevlakte reeks ²	Seizoengezuiverde bruto reeks	Afgevlakte reeks ²	Seizoengezuiverde bruto reeks	Afgevlakte reeks ²
1990 Januari	+ 2,6	+10	- 1,4	0	- 2,9	+37	-27,1	-30	-27,6	-31	+ 2,4	+ 4	- 0,3	0	- 0,5	- 9	- 5,8	- 3,4	+ 2,5	+ 4	+ 3,6	0	
Februari ...	+ 4,3	- 4	- 0,1	+ 3	- 4,5	- 4	-26,0	-27	-27,6	-28	+ 3,4	+11	- 0,9	+ 1	- 0,9	+ 7	- 5,9	- 7,9	+ 1,8	+13	+ 1,6	+ 5	
Maart	+ 5,8	+30	+ 0,3	- 5	- 4,5	- 7	-23,8	-25	-26,6	-28	+ 4,5	+ 2	- 1,6	- 5	- 1,8	- 2	- 6,1	- 5,5	- 1,3	-11	+ 0,4	- 1	
April	+ 6,4	+ 7	- 1,1	+ 8	- 4,5	- 5	-20,8	-22	-24,9	-26	+ 5,3	+ 6	- 2,3	- 5	- 2,6	- 3	- 6,4	- 6,5	- 4,3	+ 3	- 0,5	0	
Mei	+ 5,6	+ 6	- 4,3	+ 6	- 5,0	+ 4	-18,0	-15	-23,1	-21	+ 5,8	- 2	- 2,5	- 2	- 3,6	- 1	- 6,9	- 2,6	- 7,3	-11	- 1,3	- 4	
Juni	+ 4,4	+ 2	- 7,8	-16	- 6,0	+ 1	-16,3	-15	-21,9	-21	+ 6,4	+ 6	- 2,5	- 3	- 5,5	- 5	- 8,2	- 7,9	- 9,0	- 7	- 2,4	0	
Juli	+ 2,6	+ 6	-10,1	-11	- 7,6	- 8	-16,8	-15	-22,5	-21	+ 7,1	+ 9	- 4,4	0	- 9,0	- 7	-10,3	- 8,1	- 9,0	-11	- 3,8	- 2	
Augustus ...	- 0,5	+ 1	-10,6	-14	-10,4	-18	-19,0	-18	-24,8	-23	+ 8,0	+11	- 8,4	0	-14,0	-30	-12,6	-14,1	-10,3	+ 4	- 5,1	- 7	
September .	- 4,0	-11	-10,4	- 7	-12,8	-14	-22,1	-23	-27,3	-29	+ 9,0	+ 6	-12,6	-26	-19,3	-12	-14,8	-16,0	-12,3	-25	- 6,1	- 5	
Oktober ...	- 6,6	-10	-10,4	-10	-14,3	- 5	-25,8	-25	-29,8	-31	+ 9,9	+ 9	-16,8	-18	-23,6	-21	-16,4	-16,1	-13,6	- 6	- 6,9	- 7	
November .	- 7,8	- 3	-12,4	+10	-15,0	-21	-28,6	-30	-31,6	-31	+10,6	+13	-18,9	-24	-26,3	-28	-17,1	-17,5	-14,8	-22	- 7,6	-10	
December .	- 7,5	-12	-16,1	-25	-14,5	-27	-30,6	-33	-32,6	-36	+11,3	+10	-18,9	-19	-26,8	-27	-17,9	-23,6	-14,6	-17	- 8,5	-22	
1991 Januari	- 5,9	- 8	-19,9	-25	-13,3	- 4	-31,8	-32	-33,4	-36	+11,8	+12	-18,0	-19	-26,3	-27	-18,6	-20,4	-13,3	-12	- 9,5	- 5	
Februari ...	- 3,4	+ 1	-22,4	-12	-12,5	-14	-32,4	-35	-33,9	-33	+11,8	+16	-16,4	-11	-25,8	-23	-18,8	-17,9	-12,4	- 9	-11,5	- 8	
Maart	- 1,9	+ 6	-22,0	-31	-11,8	- 8	-33,1	-31	-34,0	-34	+11,3	+10	-14,6	-12	-25,4	-12	-18,9	-16,5	-11,8	-15	-15,1	-11	
April	- 1,0	-17	-20,0	-17	-11,1	-24	-34,1	-32	-34,4	-34	+10,3	+12	-13,1	-18	-25,4	-25	-18,9	-22,4	-11,1	-11	-19,3	-28	
Mei	- 0,6	+ 9	-18,5	-28	-12,1	- 7	-35,4	-37	-35,3	-43	+ 8,5	+ 6	-12,4	-13	-26,4	-26	-18,7	-18,9	-11,5	- 3	-23,1	-27	
Juni	- 1,4	-16	-17,6	+ 9	-13,4	-15	-36,3	-35	-36,3	-34	+ 6,6	+10	-12,1	- 9	-28,1	-26	-18,9	-17,0	-12,5	-15	-25,0	-20	
Juli	- 2,3	0	-17,5	-14	-15,1	- 8	-36,9	-40	-37,3	-37	+ 4,8	+ 3	-11,9	-12	-29,8	-39	-19,1	-19,1	-13,5	- 9	-24,0	-30	
Augustus ...	- 2,3	- 4	-18,3	-21	-17,0	-17	-37,4	-37	-38,0	-38	+ 3,3	+ 4	-11,5	-13	-31,1	-33	-19,2	-20,9	-14,5	-15	-19,9	-26	
September .	- 2,3	+ 6	-18,5	-27	-18,0	-19	-37,6	-35	-38,4	-38	+ 2,5	- 2	-11,1	-11	-31,3	-32	-19,2	-19,3	-14,8	-19	-13,8	-19	
Oktober	- 9	.	-12	.	-25	.	-38	.	-39	.	- 1	.	- 8	.	-23	.	-19,1	.	-16	.	- 2	
November .	.	- 2	.	-19	.	-24	.	-41	.	-42	.	+ 2	.	- 8	.	-31	.	-21,1	.	+ 3	.	+12	
December .	.	+ 1	.	-23	.	0	.	-39	.	-42	.	+11	.	-11	.	-28	.	-19,1	.	-13	.	- 2	
1992 Januari	- 2	.	+ 2	.	+ 4	.	-35	.	-35	.	+ 9	.	-15	.	-20	.	-13,8	.	+ 1	.	+ 4	

¹ De indicatoren van de prijzen worden niet in aanmerking genomen bij de berekening van de synthetische curve omdat ze geen conjunctueel patroon vertonen. Aangezien ze evenwel snelle en betrouwbare informatie verschaffen worden de prijs-indicatoren toch p.m. opgenomen.

² De afvlakking gebeurt op grond van de seizoengezuiverde bruto reeks.

I - 4b.4 — VERWERKENDE NIJVERHEID : BRUTORESULTATEN PER GEWEST

	A. Beoordeling van de totale orderpositie ¹					B. Beoordeling van het peil van de voorraden afgewerkte produkten ¹				
	1991				1992	1991				1992
	Januari	2 ^e kwart.	3 ^e kwart.	4 ^e kwart.	Januari	Januari	2 ^e kwart.	3 ^e kwart.	4 ^e kwart.	Januari
VLAAMS GEWEST										
Gezamenlijke nijverheid	- 25	- 28	- 34	- 29	- 28	+ 7	+ 16	+ 12	+ 9	+ 5
I. Gebruiksgoederen	- 28	- 17	- 35	- 23	- 29	+ 9	+ 14	+ 15	+ 9	+ 8
II. Investeringsgoederen	- 33	- 42	- 36	- 30	- 35	+ 16	+ 16	+ 12	+ 7	- 2
III. Halffabrikaten	- 21	- 29	- 34	- 36	- 25	- 2	+ 17	+ 6	+ 10	+ 5
waarvan :										
Textielnijverheid (inclusief kleding, tricot- en kousen nijverheid)	- 19	- 27	- 24	- 25	- 18	+ 17	+ 26	+ 15	+ 11	+ 19
Houtverwerkende nijverheid	- 29	- 24	- 18	- 32	- 26	+ 21	+ 26	+ 13	+ 17	+ 15
Papier- en kartonnijverheid (fabricage en verwerking)	- 27	- 23	- 32	- 42	- 24	+ 14	+ 43	+ 33	+ 24	+ 19
Chemische, plasticverwerkende en aardolienijverheid	- 4	- 11	- 18	- 16	- 9	- 11	+ 8	+ 3	+ 1	- 7
Vervaardiging van steen, cement, glas e.a.	- 10	- 11	- 8	- 7	- 2	+ 9	- 2	- 7	- 11	- 16
Metaalverwerkende nijverheid	- 37	- 37	- 48	- 34	- 43	+ 9	+ 14	+ 19	+ 13	+ 4
WAALS GEWEST										
Gezamenlijke nijverheid	- 34	- 34	- 39	- 40	- 37	+ 14	+ 9	0	+ 4	+ 12
I. Gebruiksgoederen	- 44	- 22	- 12	- 29	- 29	+ 5	+ 6	+ 3	+ 4	- 5
II. Investeringsgoederen	- 16	- 19	- 23	- 26	- 25	+ 31	+ 14	+ 3	+ 7	0
III. Halffabrikaten	- 42	- 45	- 50	- 50	- 45	+ 3	- 1	- 9	- 4	+ 26
waarvan :										
Textielnijverheid (inclusief kleding, tricot- en kousen nijverheid)	- 68	- 47	- 57	- 51	- 80	+ 22	+ 26	+ 33	+ 29	+ 30
Houtverwerkende nijverheid	- 46	- 36	- 7	- 69	- 63	0	- 17	- 9	+ 9	+ 1
Papier- en kartonnijverheid (fabricage en verwerking)	- 25	- 57	- 51	- 52	- 25	+ 3	+ 22	- 11	+ 9	- 2
Chemische, plasticverwerkende en aardolienijverheid	- 29	- 18	- 23	- 21	- 28	+ 15	- 6	- 3	- 7	+ 4
Vervaardiging van steen, cement, glas e.a.	- 7	- 12	- 12	- 15	- 11	+ 33	+ 4	- 12	- 1	- 7
Metaalverwerkende nijverheid	- 24	- 25	- 34	- 35	- 36	+ 23	+ 20	+ 11	+ 11	+ 6

¹ Netto verschil tussen de percentages van de antwoorden « hoger dan normaal » en « lager dan normaal ».

I - 4b.4 — VERWERKENDE NIJVERHEID : BRUTORESULTATEN PER GEWEST (vervolg 1)

	C. Beoordeling van het geïnstalleerde produktievermogen ¹					D. Bezettingsgraad van het geïnstalleerde produktievermogen (%)					E. Gemiddelde verzekerde activiteitsduur (maanden)					
	1990	1991				1990	1991				1991				1992	
	December	Maart	Juni	September	December	December	Maart	Juni	September	December	Januari	2 ^e kwart.	3 ^e kwart.	4 ^e kwart.	Januari	
VLAAMS GEWEST																
Gezamenlijke nijverheid²	+ 22	+ 31	+ 27	+ 25	+ 26	82,5	80,0	81,6	80,0	77,1	3,6	3,5	3,4	3,2	3,2	
I. Gebruiksgoederen	+ 15	+ 35	+ 24	+ 25	+ 25	87,4	82,7	86,5	82,9	75,1	2,1	2,2	2,0	1,8	1,9	
II. Investeringsgoederen	+ 35	+ 37	+ 40	+ 38	+ 39	76,8	75,1	77,3	77,2	74,4	6,5	6,2	6,0	5,6	5,7	
III. Halffabrikaten	+ 8	+ 23	+ 21	+ 15	+ 17	83,0	81,5	80,6	79,8	80,3	2,4 ³	2,2	2,2	2,2	2,3	
waarvan :																
Textielnijverheid (inclusief kleding, tricot- en kousen nijverheid)	+ 23	+ 32	+ 28	+ 28	+ 21	79,4	79,6	79,8	79,1	77,8	2,2	2,3	2,2	2,3	2,2	
Houtverwerkende nijverheid	+ 15	+ 19	+ 19	+ 20	+ 25	87,1	83,9	84,9	82,7	84,4	1,7	1,8	1,8	1,7	1,7	
Papier- en kartonnijverheid (fabricage en verwerking)	+ 17	+ 37	+ 27	+ 61	+ 55	83,6	80,7	82,5	80,1	74,7	1,4	1,3	1,4	1,2	1,3	
Vervaardiging van steen, cement, glas e.a.	+ 27	+ 21	+ 12	+ 19	+ 16	80,4	73,6	87,4	84,8	82,8	2,3	2,9	2,8	2,5	2,7	
Metaalverwerkende nijverheid	+ 26	+ 40	+ 34	+ 32	+ 37	82,1	79,6	81,5	79,5	71,7	5,2	4,9	4,7	4,3	4,4	
WAALS GEWEST																
Gezamenlijke nijverheid²	+ 42	+ 36	+ 39	+ 47	+ 42	73,0	74,9	76,1	74,5	72,3	3,0	3,1	3,3	3,1	3,1	
I. Gebruiksgoederen	+ 31	+ 33	+ 32	+ 24	+ 31	78,1	76,5	76,8	77,8	78,0	1,1	1,8	1,9	1,8	1,8	
II. Investeringsgoederen	+ 24	+ 25	+ 36	+ 31	+ 40	82,0	77,1	81,3	77,2	71,0	4,8	4,9	5,3	5,0	5,0	
III. Halffabrikaten	+ 57	+ 41	+ 39	+ 62	+ 46	65,9	73,8	72,5	72,3	73,0	1,6	1,6	1,5	1,5	1,6	
waarvan :																
Textielnijverheid (inclusief tricot- en kousen nijverheid)	+ 36	+ 52	+ 63	+ 41	+ 64	76,0	74,2	71,0	74,1	73,4	1,0	1,2	1,2	1,2	1,2	
Houtverwerkende nijverheid	- 8	+ 17	+ 20	+ 19	+ 14	72,1	73,4	73,3	70,6	83,6	1,3	1,4	1,4	1,3	1,0	
Papier- en kartonnijverheid (fabricage en verwerking)	+ 17	+ 33	+ 25	+ 68	+ 63	83,7	85,0	81,5	79,8	79,3	1,3	1,3	1,5	1,3	1,7	
Vervaardiging van steen, cement, glas e.a.	+ 10	+ 16	+ 4	0	+ 19	84,6	82,6	85,1	84,3	83,5	1,5	1,6	1,7	1,6	1,6	
Metaalverwerkende nijverheid	+ 34	+ 28	+ 44	+ 42	+ 44	77,6	74,6	78,2	73,3	67,6	5,1	5,1	5,6	5,2	5,2	

¹ Netto verschil tussen de percentages van de antwoorden die aanduiden dat de capaciteit « ruim voldoende » is of « onvoldoende ».

² De chemische nijverheid en de petroleumraffinerij niet inbegrepen.

I - 4b.4 — VERWERKENDE NIJVERHEID : BRUTORESULTATEN PER GEWEST (vervolg 2)

	F. Vooruitzichten omtrent de vraag tijdens de volgende drie maanden ¹					C. Vooruitzichten omtrent de personeelsbezetting tijdens de volgende drie maanden ¹					H. Vooruitzichten omtrent de ontwikkeling van de verkoopprijzen tijdens de volgende drie maanden ²				
	1991				1992	1991				1992	1991				1992
	Januari	2 ^e kwart.	3 ^e kwart.	4 ^e kwart.	Januari	Januari	2 ^e kwart.	3 ^e kwart.	4 ^e kwart.	Januari	Januari	2 ^e kwart.	3 ^e kwart.	4 ^e kwart.	Januari
VLAAMS GEWEST															
Gezamenlijke nijverheid	- 25	- 7	- 4	- 6	- 2	- 19	- 8	- 7	- 14	- 9	+ 10	+ 3	+ 10	+ 7	+ 8
I. Gebruiksgoederen	- 32	- 5	- 1	- 12	+ 3	- 29	- 1	0	- 8	- 4	+ 14	+ 8	+ 17	+ 12	+ 12
II. Investeringsgoederen	- 33	- 16	- 9	- 5	- 4	- 26	- 19	- 21	- 26	- 22	+ 25	+ 3	+ 13	+ 12	+ 6
III. Halffabrikaten	- 16	- 4	- 1	0	- 6	- 8	- 8	- 5	- 8	- 3	- 5	- 2	+ 2	- 1	+ 4
waarvan :															
Textielnijverheid (inclusief kleding, tricot- en kousen nijverheid)	- 18	- 16	- 9	- 7	+ 4	- 17	- 7	- 6	- 9	- 4	+ 2	+ 10	+ 8	+ 8	+ 9
Houtverwerkende nijverheid	- 43	- 21	- 16	- 28	- 18	- 27	- 5	- 6	- 14	- 13	+ 8	+ 11	+ 18	+ 23	+ 15
Papier- en kartonnijverheid (fabricage en verwerking)	- 19	- 11	- 8	- 18	- 43	- 1	- 11	- 1	- 14	- 23	+ 1	+ 5	- 5	- 30	- 28
Chemische, plasticverwerkende en aardolienijverheid	+ 4	+ 8	+ 10	+ 11	+ 2	+ 2	- 1	+ 4	- 1	0	+ 15	- 8	+ 4	+ 7	+ 11
Vervaardiging van steen, cement, glas e.a.	- 20	- 10	- 14	- 23	+ 4	- 10	+ 1	- 7	- 28	+ 3	+ 17	+ 9	+ 4	+ 4	+ 15
Metaalverwerkende nijverheid	- 37	- 10	- 6	- 7	0	- 35	- 15	- 16	- 20	- 15	+ 18	+ 5	+ 16	+ 9	+ 5
WAALS GEWEST															
Gezamenlijke nijverheid	- 28	- 26	- 30	- 32	- 21	- 16	- 12	- 12	- 14	- 14	- 9	- 22	- 27	+ 1	+ 3
I. Gebruiksgoederen	- 11	- 6	+ 5	- 9	- 7	- 28	0	+ 2	- 2	- 8	+ 37	+ 11	+ 23	+ 49	+ 19
II. Investeringsgoederen	- 32	- 14	- 15	- 25	- 19	- 27	- 25	- 22	- 22	- 28	+ 1	- 8	- 9	+ 4	- 4
III. Halffabrikaten	- 24	- 36	- 41	- 35	- 20	- 4	- 5	- 5	- 12	- 3	- 27	- 39	- 45	- 12	- 2
waarvan :															
Textielnijverheid (inclusief tricot- en kousen nijverheid)	- 84	- 32	- 15	- 23	- 34	- 25	+ 1	- 8	- 6	- 9	+ 20	- 6	+ 10	+ 19	+ 49
Houtverwerkende nijverheid	+ 13	- 24	- 3	- 31	- 34	+ 22	+ 7	- 3	- 11	+ 5	+ 73	+ 5	+ 53	+ 72	+ 24
Papier- en kartonnijverheid (fabricage en verwerking)	+ 15	- 21	- 19	- 20	- 25	0	+ 6	- 1	- 16	- 23	- 40	- 34	- 15	- 25	- 47
Chemische, plasticverwerkende en aardolienijverheid	- 9	- 5	- 11	- 1	+ 7	- 4	- 5	- 2	- 13	- 1	+ 5	- 13	- 12	- 5	- 7
Vervaardiging van steen, cement, glas e.a.	- 17	- 10	+ 2	- 4	+ 8	- 42	- 26	- 12	- 28	- 26	- 2	- 14	- 7	+ 21	- 11
Metaalverwerkende nijverheid	- 37	- 16	- 21	- 30	- 31	- 25	- 19	+ 20	- 19	- 23	+ 1	- 8	- 12	- 1	0

¹ Netto verschil tussen de percentages van de antwoorden « vermeerdering » en « vermindering ».

² Netto verschil tussen de percentages van de antwoorden « stijging » en « daling ».

I - 4c.1 — BOUWNIJVERHEID

Getalwaarde van de synthetische curve en van haar componenten
Ruwbouw van gebouwen

	Verloop								Beoordeling van de verzekerde activiteitsduur		Vooruitzichten				Synthetische curve		p.m. Prijzen ¹			
	activiteitstempo		orderbestand		tewerkstelling		materieel				tewerkstelling		vraag				verloop		voorzichten	
	Afge-vlakte reeks ²	Seizoen-gezuiverde bruto reeks	Afge-vlakte reeks ²	Seizoen-gezuiverde bruto reeks	Afge-vlakte reeks ²	Seizoen-gezuiverde bruto reeks	Afge-vlakte reeks ²	Seizoen-gezuiverde bruto reeks	Afge-vlakte reeks ²	Seizoen-gezuiverde bruto reeks	Afge-vlakte reeks ²	Seizoen-gezuiverde bruto reeks	Afge-vlakte reeks ²	Seizoen-gezuiverde bruto reeks	Afge-vlakte reeks ²	Seizoen-gezuiverde bruto reeks	Afge-vlakte reeks ²	Seizoen-gezuiverde bruto reeks	Afge-vlakte reeks ²	Seizoen-gezuiverde bruto reeks
1990 Januari	+13,8	+31	+22,3	+33	+13,6	+22	+18,1	+18	+19,9	+30	+21,1	+30	+ 9,5	+16	+16,4	+25,7	+24,1	+32	+39,4	+39
Februari	+13,5	+15	+17,8	+10	+13,4	+13	+18,4	+12	+19,5	+21	+22,3	+22	+ 7,4	+ 5	+15,6	+14,0	+23,0	+29	+37,4	+38
Maart	+11,6	+15	+13,8	+14	+13,0	+12	+19,1	+21	+17,4	+18	+22,9	+24	+ 5,9	+ 4	+14,7	+15,4	+20,4	+20	+34,3	+37
April	+ 9,3	-15	+11,4	+ 3	+12,9	+ 7	+19,5	+18	+14,6	+15	+22,9	+19	+ 4,9	+ 7	+13,8	+ 7,7	+16,6	+19	+30,9	+30
Mei	+ 6,8	+ 6	+10,9	+ 9	+13,1	+16	+19,3	+24	+12,3	+10	+22,4	+27	+ 4,3	+ 3	+13,2	+13,6	+13,5	+10	+27,6	+25
Juni	+ 5,4	+ 5	+11,1	+14	+13,4	+17	+18,4	+23	+10,6	+10	+21,5	+23	+ 3,5	+ 7	+12,6	+14,1	+11,3	+10	+25,1	+22
Juli	+ 4,3	+ 9	+10,9	+19	+13,5	+ 8	+17,1	+14	+10,0	+10	+19,9	+21	+ 1,8	+ 4	+11,6	+12,1	+10,5	+10	+24,0	+23
Augustus	+ 2,4	- 2	+10,8	+ 8	+13,3	+14	+16,3	+16	+ 9,6	+ 6	+17,8	+19	- 1,1	+ 1	+10,5	+ 8,9	+11,0	+11	+22,8	+26
September	+ 0,6	- 9	+11,0	+11	+12,8	+14	+15,9	+12	+ 9,1	+ 6	+15,3	+14	- 4,3	- 6	+ 9,2	+ 6,0	+11,5	+17	+20,6	+24
Oktober	- 1,1	+15	+10,0	+11	+12,1	+12	+15,6	+18	+ 8,9	+16	+12,5	+13	- 7,0	- 9	+ 7,6	+10,9	+11,6	+18	+18,4	+17
November	- 2,0	- 3	+ 7,6	+15	+11,0	+11	+15,4	+20	+ 8,5	+14	+10,6	+ 9	- 8,6	- 9	+ 6,1	+ 8,1	+11,3	+12	+16,1	+15
December	- 2,0	+ 1	+ 4,4	- 5	+ 9,1	+ 1	+15,1	+10	+ 8,4	+ 7	+10,0	+ 7	- 7,4	-14	+ 5,0	+ 1,0	+10,8	+10	+14,6	+12
1991 Januari	- 2,6	- 2	+ 0,8	- 4	+ 6,9	+14	+15,1	+15	+ 8,4	+ 9	+10,5	+ 7	- 3,8	-11	+ 4,3	+ 4,0	+10,4	+ 8	+14,9	+13
Februari	- 4,4	-32	- 1,8	+ 3	+ 4,8	+ 3	+15,4	+13	+ 8,1	+ 4	+11,5	+15	+ 0,3	+10	+ 4,2	+ 2,3	+10,4	+ 9	+16,5	+14
Maart	- 6,1	+11	- 2,9	0	+ 3,3	+ 6	+15,6	+18	+ 8,0	+ 8	+12,8	+16	+ 4,3	+ 4	+ 4,3	+ 9,0	+10,9	+11	+18,5	+20
April	- 7,4	- 7	- 3,1	- 4	+ 2,6	+ 3	+15,5	+16	+ 8,0	+ 9	+12,5	+13	+ 6,6	+ 7	+ 4,6	+ 5,3	+11,6	+19	+20,5	+32
Mei	- 7,6	-11	- 2,1	- 3	+ 2,4	+ 2	+14,9	+16	+ 7,9	+ 7	+11,5	+13	+ 6,4	+ 7	+ 4,8	+ 4,4	+12,1	+13	+21,6	+26
Juni	- 5,9	-14	- 0,4	- 3	+ 2,1	+ 2	+14,0	+12	+ 7,6	+14	+10,4	+ 9	+ 4,8	- 2	+ 5,0	+ 2,6	+12,3	+11	+21,5	+22
Juli	- 3,6	- 4	+ 1,4	+ 4	+ 2,1	0	+13,1	+11	+ 6,9	+ 7	+ 8,9	+ 9	+ 3,0	+ 9	+ 5,1	+ 5,1	+11,5	+14	+21,0	+13
Augustus	- 1,9	0	+ 2,6	+13	+ 2,6	+ 3	+12,8	+13	+ 5,5	+ 8	+ 7,6	+ 8	+ 1,3	- 1	+ 4,8	+ 6,3	+10,0	+12	+20,5	+20
September	- 0,9	+ 7	+ 2,0	+ 9	+ 3,6	+ 5	+12,5	+13	+ 3,8	+ 2	+ 6,9	+ 3	- 0,1	+ 2	+ 4,1	+ 5,9	+ 8,6	+ 7	+19,9	+21
Oktober	.	+ 3	.	0	.	+ 1	.	+10	.	+ 3	.	+ 5	.	- 6	.	+ 2,3	.	+ 7	.	+18
November	.	- 6	.	- 4	.	+ 8	.	+13	.	- 4	.	+ 6	.	+ 1	.	+ 2,0	.	+ 7	.	+20
December	.	- 3	.	- 7	.	+ 7	.	+11	.	- 4	.	+10	.	- 4	.	+ 1,4	.	+ 3	.	+16
1992 Januari	.	- 5	.	- 4	.	+ 9	.	+11	.	- 1	.	+ 7	.	- 1	.	+ 2,3	.	+ 6	.	+14

¹ De indicatoren van de prijzen worden niet in aanmerking genomen bij de berekening van de synthetische curve omdat ze geen conjunctueel patroon vertonen. Aangezien ze evenwel snelle en betrouwbare informatie verschaffen worden de prijs-indicatoren toch p.m. opgenomen.

² De afvlakking gebeurt op grond van de seizoengezuiverde bruto reeks.

I - 4c.1 — BOUWNIJVERHEID

Getalwaarde van de synthetische curve en van haar componenten (vervolg 1)

Burgerlijke bouwkunde en wegenwerken

	Verloop								Beoordeling van de verzekerde activiteitsduur		Vooruitzichten				Synthetische curve		p.m. Prijzen ¹			
	bedrag van de uitgevoerde werken		aantal inschrijvingen op aanbestedingen en prijsoffertes		bedrag van de uit te voeren werken		aantal gesloten contracten				tewerkstelling		vraag				verloop		voorzichten	
	Afgevlakte reeks ²	Seizoen-gezuiverde bruto reeks	Afgevlakte reeks ²	Seizoen-gezuiverde bruto reeks	Afgevlakte reeks ²	Seizoen-gezuiverde bruto reeks	Afgevlakte reeks ²	Seizoen-gezuiverde bruto reeks	Afgevlakte reeks ²	Seizoen-gezuiverde bruto reeks	Afgevlakte reeks ²	Seizoen-gezuiverde bruto reeks	Afgevlakte reeks ²	Seizoen-gezuiverde bruto reeks	Afgevlakte reeks ²	Seizoen-gezuiverde bruto reeks	Afgevlakte reeks ²	Seizoen-gezuiverde bruto reeks	Afgevlakte reeks ²	Seizoen-gezuiverde bruto reeks
1990 Januari	+ 2,6	+38	+ 4,5	+ 3	-10,0	-10	+ 6,5	+10	-43,0	-39	+ 1,0	+ 3	+12,5	+17	- 3,5	+ 3,1	- 1,1	0	+ 8,4	+ 7
Februari	- 0,4	+ 6	+ 1,6	+ 4	- 9,5	0	+ 5,5	+15	-43,1	-43	- 0,9	+ 1	+ 9,9	+21	- 4,9	+ 0,6	- 1,6	0	+ 8,4	+12
Maart	- 4,1	- 3	- 1,1	- 2	- 8,9	-10	+ 4,5	+ 4	-43,4	-44	- 2,6	- 5	+ 7,1	+ 3	- 6,4	- 8,1	- 2,0	- 3	+ 7,5	+12
April	- 6,8	- 9	- 3,3	- 5	- 8,6	-21	+ 3,9	- 1	-43,5	-43	- 4,4	- 8	+ 4,1	-18	- 7,6	-15,0	- 2,5	- 1	+ 5,9	+ 4
Mei	- 7,9	-15	- 4,6	-12	- 8,4	- 6	+ 3,6	+ 3	-43,6	-48	- 5,4	- 9	+ 3,3	+ 1	- 8,1	-12,3	- 3,6	- 6	+ 4,4	+ 3
Juni	- 7,0	- 9	- 4,0	-12	- 8,6	- 6	+ 4,1	+ 9	-43,8	-45	- 5,6	- 3	+ 4,8	+13	- 8,0	- 7,6	- 5,3	- 5	+ 3,3	+ 6
Juli	- 4,3	- 6	- 2,0	- 5	- 9,0	- 9	+ 4,8	+ 9	-43,8	-32	- 6,0	+ 2	+ 5,6	+ 9	- 7,9	- 4,6	- 7,3	- 3	+ 2,4	+ 1
Augustus	- 1,3	+ 3	0,0	+ 3	- 9,5	-18	+ 4,0	- 3	-44,0	-36	- 6,4	- 6	+ 5,5	- 1	- 7,8	- 8,3	- 9,0	-11	+ 1,9	0
September	+ 1,1	+ 1	+ 1,3	+ 6	- 9,6	-17	+ 3,4	- 4	-44,4	-44	- 6,9	- 7	+ 4,3	+11	- 7,9	- 7,7	-10,0	-12	+ 1,8	+ 2
Oktober	+ 1,0	+ 6	0,0	+19	- 8,9	0	+ 2,9	+10	-44,6	-49	- 7,6	- 9	+ 2,3	+ 4	- 8,5	- 2,7	- 9,4	-12	+ 1,6	+ 2
November	- 1,3	+ 5	- 3,0	- 3	- 9,0	- 5	+ 2,3	+ 4	-44,3	-48	- 8,0	- 7	+ 0,9	- 6	- 9,4	- 8,6	- 7,5	- 8	+ 1,5	0
December	- 3,8	- 7	- 6,0	-15	- 9,5	-13	+ 3,1	- 4	-43,1	-45	- 7,3	-11	+ 2,3	-11	-10,1	-15,1	- 5,3	+ 1	+ 1,8	+ 4
1991 Januari	- 7,3	-17	- 7,3	- 9	-11,3	- 6	+ 4,3	+ 4	-41,6	-38	- 5,5	-13	+ 5,5	+ 1	-10,8	-11,1	- 3,1	- 4	+ 2,3	- 3
Februari	-10,0	-48	- 5,5	-23	-14,8	-27	+ 4,8	-15	-39,9	-38	- 3,5	+ 4	+ 8,5	+22	-10,5	-17,9	- 1,9	- 3	+ 3,1	+ 1
Maart	-10,5	-11	- 2,5	+14	-17,4	-22	+ 5,3	+12	-38,6	-40	- 1,8	+ 3	+10,6	+14	- 9,4	- 1,1	- 1,1	- 1	+ 4,4	+ 4
April	-10,5	0	+ 0,5	+25	-18,4	- 3	+ 5,3	+14	-37,9	-44	- 1,0	- 1	+10,4	+13	- 8,3	+ 0,6	- 0,6	+ 2	+ 5,4	+ 8
Mei	- 9,3	-24	+ 2,0	- 1	-17,8	-20	+ 4,4	+ 6	-37,4	-36	- 1,0	- 4	+ 8,6	+ 3	- 7,2	-10,9	- 0,4	+ 1	+ 6,1	+ 6
Juni	- 7,0	-11	+ 2,0	+ 3	-16,3	-10	+ 3,0	+ 2	-37,1	-34	- 0,1	- 2	+ 6,9	+ 5	- 6,7	- 6,7	- 0,1	- 6	+ 6,6	+11
Juli	- 5,5	- 7	+ 1,5	- 4	-15,0	-23	+ 1,4	- 7	-37,0	-37	+ 1,6	- 1	+ 6,1	+ 6	- 6,9	-10,4	0,0	0	+ 6,9	+ 6
Augustus	- 4,5	+ 5	+ 1,0	+14	-14,8	-14	+ 0,3	0	-37,3	-37	+ 3,4	+11	+ 6,4	+ 8	- 7,1	- 1,9	0,0	- 7	+ 7,0	+ 7
September	- 3,5	0	+ 1,5	-18	-15,3	- 8	- 0,1	+ 1	-37,9	-41	+ 4,0	+ 8	+ 6,6	+11	- 7,3	- 6,7	+ 0,1	0	+ 6,9	+ 9
Oktober	.	- 3	.	+ 3	.	-18	.	- 2	.	-41	.	+ 6	.	- 7	.	- 8,9	.	+ 1	.	+ 7
November	.	- 4	.	- 1	.	-16	.	- 1	.	-37	.	- 3	.	+ 7	.	- 7,9	.	+ 4	.	+ 6
December	.	- 6	.	+18	.	-18	.	0	.	-39	.	- 3	.	- 5	.	- 7,6	.	0	.	0
1992 Januari	.	+12	.	+17	.	-10	.	+13	.	-40	.	- 7	.	+ 8	.	- 1,0	.	+ 1	.	+ 1

¹ De indicatoren van de prijzen worden niet in aanmerking genomen bij de berekening van de synthetische curve omdat ze geen conjunctureel patroon vertonen. Aangezien ze evenwel snelle en betrouwbare informatie verschaffen worden de prijs-indicatoren toch p.m. opgenomen.

² De afvlakking gebeurt op grond van de seizoengezuiverde bruto reeks.

I - 4c.2 — BOUWNIJVERHEID

Synthetische curven

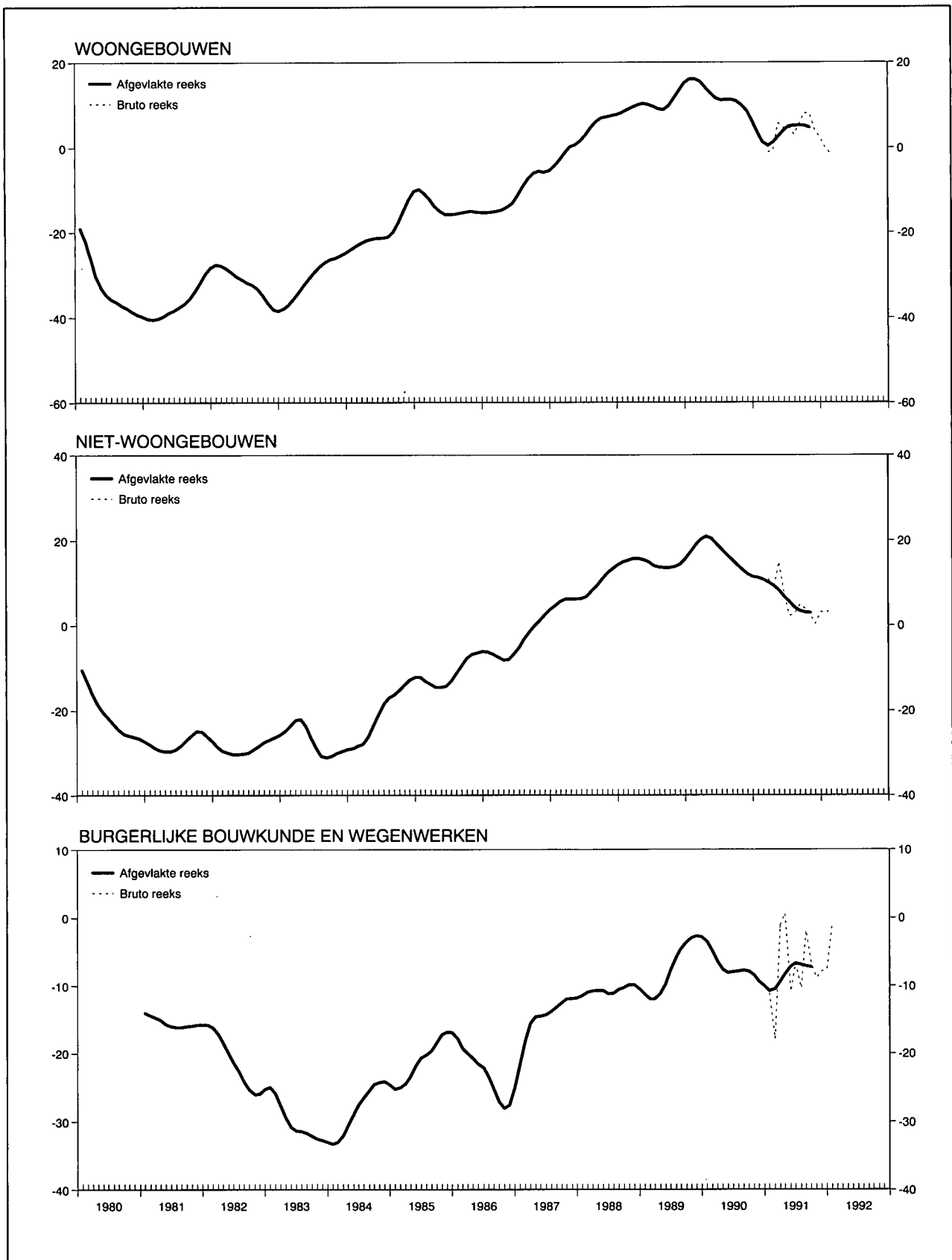

I - 4c.3 — BOUWNIJVERHEID

Brutoresultaten per sector

	1991				1992
	Januari	2 ^e kwartaal	3 ^e kwartaal	4 ^e kwartaal	Januari
A. Verloop van het activiteitstempo¹					
Rompwerken van gebouwen	- 27	+ 15	+ 9	- 7	- 30
waaronder :					
Woongebouwen	- 33	+ 17	+ 12	- 7	- 34
Niet-woongebouwen	- 17	+ 12	+ 5	- 7	- 27
Werken van burgerlijke bouwkunde en wegen- werken	-	-	-	-	-
B. Verloop van het bedrag van de uitgevoerde werken²					
Rompwerken van gebouwen	-	-	-	-	-
waaronder :					
Woongebouwen	-	-	-	-	-
Niet-woongebouwen	-	-	-	-	-
Werken van burgerlijke bouwkunde en wegen- werken	- 64	- 37	- 39	- 38	- 34
C. Beoordeling van de gemiddelde verzekerde activiteitsduur³					
Rompwerken van gebouwen	- 3	+ 15	+ 9	- 7	- 11
waaronder :					
Woongebouwen	- 5	+ 17	+ 12	- 7	- 18
Niet-woongebouwen	0	+ 13	+ 6	- 7	- 5
Werken van burgerlijke bouwkunde en wegen- werken	- 39	- 37	- 39	- 39	- 39
D. Vooruitzichten omtrent het aantal werknemers tijdens de volgende drie maanden²					
Rompwerken van gebouwen	+ 8	+ 13	+ 9	- 1	+ 5
waaronder :					
Woongebouwen	+ 7	+ 14	+ 10	- 2	+ 3
Niet-woongebouwen	+ 9	+ 10	+ 9	+ 1	+ 8
Werken van burgerlijke bouwkunde en wegen- werken	- 7	+ 2	+ 6	- 8	- 2
E. Vooruitzichten omtrent de ontwikkeling van de prijzen tijdens de volgende drie maanden²					
Rompwerken van gebouwen	+ 16	+ 24	+ 18	+ 17	+ 14
waaronder :					
Woongebouwen	+ 16	+ 29	+ 19	+ 20	+ 22
Niet-woongebouwen	+ 15	+ 17	+ 16	+ 14	+ 6
Werken van burgerlijke bouwkunde en wegen- werken	0	+ 6	+ 6	+ 4	+ 2

¹ Netto verschil tussen de percentages van de antwoorden « versneld » en « vertraagd ».

² Netto verschil tussen de percentages van de antwoorden « vermeerdering » en « vermindering ».

³ Netto verschil tussen de percentages van de antwoorden « meer dan voldoende » en « onvoldoende ».

I - 4d. — HANDEL

Getalwaarde van de synthetische curve en van haar componenten

	Verloop		Beoordeling				Vooruitzichten						Synthetische curve		p.m. Verkoopprijzen ¹			
	omzet		omzet		voorraden		bestellingen bij Belgische leveranciers		bestellingen bij buitenlandse leveranciers		vraag				verloop		vooruitzichten	
	Afgevlakte reeks ²	Seizoen-gezuiverde bruto reeks	Afgevlakte reeks ²	Seizoen-gezuiverde bruto reeks	Afgevlakte reeks ²	Seizoen-gezuiverde bruto reeks	Afgevlakte reeks ²	Seizoen-gezuiverde bruto reeks	Afgevlakte reeks ²	Seizoen-gezuiverde bruto reeks	Afgevlakte reeks ²	Seizoen-gezuiverde bruto reeks	Afgevlakte reeks ²	Seizoen-gezuiverde bruto reeks	Afgevlakte reeks ²	Seizoen-gezuiverde bruto reeks	Afgevlakte reeks ²	Seizoen-gezuiverde bruto reeks
1990 Januari	+21,5	+24	+11,1	+10	+13,4	+12	+ 8,8	+ 4	+12,0	+ 9	+13,1	+ 6	+ 9,7	+ 6,8	+12,3	+ 8	+15,4	+12
Februari	+22,6	+27	+13,8	+18	+12,4	+11	+ 8,0	+ 6	+10,0	+ 9	+12,4	+11	+10,0	+10,0	+12,4	+12	+15,0	+15
Maart	+23,4	+19	+15,6	+14	+12,0	+12	+ 7,0	+19	+ 9,0	+ 9	+12,6	+12	+10,0	+10,2	+12,9	+16	+15,0	+16
April	+24,0	+26	+16,4	+20	+12,3	+12	+ 6,4	+ 1	+ 9,4	+ 8	+13,4	+16	+10,0	+ 9,8	+13,4	+15	+15,0	+15
Mei	+23,6	+24	+15,9	+19	+12,8	+11	+ 6,6	+ 7	+10,1	+12	+14,0	+13	+ 9,9	+10,7	+13,5	+13	+15,3	+13
Juni	+22,0	+14	+14,4	+ 9	+13,3	+17	+ 6,9	+ 3	+10,4	+ 7	+14,4	+15	+ 9,2	+ 5,2	+13,1	+ 7	+15,8	+17
Juli	+19,0	+35	+13,0	+15	+13,8	+14	+ 7,0	+ 7	+10,1	+13	+13,8	+17	+ 8,0	+12,2	+12,1	+15	+16,1	+14
Augustus	+15,5	+ 4	+10,8	+11	+13,9	+20	+ 7,3	+ 9	+ 9,5	+13	+12,3	+14	+ 6,8	+ 5,2	+11,1	+13	+16,4	+20
September	+12,5	+21	+ 7,5	+13	+13,1	+ 5	+ 6,1	+ 9	+ 8,3	+ 8	+10,0	+ 9	+ 5,0	+ 9,2	+10,3	+10	+16,1	+20
Oktober	+10,8	+10	+ 4,8	+ 1	+12,4	+13	+ 3,0	- 7	+ 6,8	+ 2	+ 7,0	+ 2	+ 2,8	- 0,8	+ 9,6	+ 9	+15,4	+16
November	+ 9,9	+ 7	+ 1,8	- 3	+12,6	+17	- 0,6	- 4	+ 4,5	+ 6	+ 4,4	0	+ 0,8	- 1,8	+ 9,4	+ 9	+14,6	+11
December	+ 8,4	+15	- 1,3	+ 1	+13,5	+ 9	- 4,6	+14	+ 0,6	+ 9	+ 2,5	+ 9	- 2,1	+ 6,5	+ 9,1	+15	+14,0	+12
1991 Januari	+ 5,5	+11	- 4,4	+ 1	+15,4	+ 9	- 7,4	- 9	- 3,9	- 4	+ 1,9	-14	- 4,8	- 4,0	+ 8,8	0	+13,8	+14
Februari	+ 2,1	-27	- 8,3	-19	+18,1	+17	- 8,1	- 9	- 7,6	-12	+ 2,1	+ 7	- 6,6	-12,8	+ 8,5	+ 4	+13,8	+24
Maart	- 0,6	+ 1	-11,6	- 9	+20,4	+25	- 8,3	- 8	-10,1	-11	+ 2,6	0	- 8,1	- 8,7	- 8,5	+15	+13,9	+13
April	- 2,1	- 3	-13,6	-14	+22,1	+20	- 8,1	- 5	-10,9	-12	+ 3,0	+ 3	- 8,7	- 8,5	+ 8,3	+ 9	+14,0	+16
Mei	- 2,4	- 4	-14,3	-18	+23,5	+24	- 8,3	-11	- 9,9	+ 2	+ 3,0	+ 3	- 8,7	- 8,7	+ 7,9	+ 7	+13,8	+14
Juni	- 1,4	- 2	-13,6	-15	+23,5	+27	- 8,4	- 5	- 8,1	-10	+ 2,6	+ 4	- 8,1	- 9,2	+ 7,3	+12	+13,3	+ 9
Juli	+ 0,4	+26	-12,1	+ 7	+22,0	+24	- 8,1	-12	- 6,4	-14	+ 1,9	+ 7	- 6,7	- 1,7	+ 6,0	+ 6	+12,8	+15
Augustus	+ 2,0	+ 4	-10,8	-10	+20,0	+13	- 7,9	- 7	- 4,4	0	+ 1,1	0	- 4,9	- 4,3	+ 4,8	+ 5	+12,3	+ 6
September	+ 3,5	- 6	- 9,8	-14	+18,0	+16	- 5,9	-14	- 3,3	- 4	+ 1,0	0	- 3,1	- 9,0	+ 3,9	+ 1	+12,0	+12
Oktober	+18	.	+ 1	.	+20	.	- 6	.	- 1	.	0	.	- 1,3	.	+ 1	.	+13
November	+ 5	.	- 7	.	+12	.	+12	.	- 6	.	+10	.	+ 0,3	.	+ 3	.	+11
December	+ 2	.	-10	.	+16	.	+10	.	+ 3	.	+11	.	0,0	.	+ 3	.	+18
1992 Januari	+ 4	.	-12	.	+18	.	+ 4	.	- 6	.	+ 5	.	- 3,8	.	+ 5	.	+12

¹ De indicatoren van de prijzen worden niet in aanmerking genomen bij de berekening van de synthetische curve omdat ze geen conjunctueel patroon vertonen. Aangezien ze evenwel snelle en betrouwbare informatie verschaffen worden de prijs-indicatoren toch p.m. opgenomen.

² De afvlakking gebeurt op grond van de seizoengezuiverde bruto reeks.

Bibliografische referenties: Tijdschrift voor Documentatie en Voorlichting, XLIV^e jaargang, deel II, n^o 4, oktober 1969, blz. 349-364; Tijdschrift van de Nationale Bank van België, LX^e jaargang, deel II, n^o 2-3, augustus-september 1990, blz. 53-64.

I - 5 — INVESTERINGEN IN VASTE KAPITAALGOEDEREN IN DE VERWERKENDE NIJVERHEID

(veranderingspercentages t.o.v. het voorafgaande jaar van de gegevens in werkelijke prijzen)

	Opeenvolgende vooruitzichten van de enquête « investeringen » van de NBB			Verwezenlijkingen		
	In de herfst van het voorafgaande jaar	In de lente van het beschouwde jaar	In de herfst van het beschouwde jaar	Enquête « investeringen » van de NBB ¹	Statistiek opgesteld op grond van de gegevens afkomstig van de BTW-statistiek ²	Jaarstatistiek van de industriële investeringen ²
1981	+ 4,3	+ 1,8	- 2,3	- 3,1	- 9,4	- 3,1
1982	- 5,8	+ 4,5	+ 9,1	+ 18,1	+ 18,1	+ 16,8
1983	- 6,9	- 7,2	+ 1,0	+ 3,8	0	+ 5,3
1984	+ 1,9	+ 11,5	+ 10,4	+ 10,6	+ 17,5	+ 7,3
1985	+ 2,8	+ 12,3	+ 5,0	+ 13,0	+ 8,0	+ 14,9
1986	+ 11,9	+ 21,7	+ 12,2	+ 13,0	+ 11,5	+ 11,9
1987	+ 13,9	+ 11,2	+ 4,7	+ 6,6	+ 10,9	+ 6,4
1988	+ 9,0	+ 16,7	+ 13,8	+ 19,8	+ 24,6	+ 28,3
1989	+ 19,9	+ 22,3	+ 13,6	+ 13,0	+ 15,4	
1990	+ 17,9	+ 23,0	+ 12,8	+ 14,5		
1991	+ 4,1	+ 6,0	- 2,3			
1992	+ 5,3					

¹ Resultaten van de voorjaarsenquête van het volgende jaar.

² Bron : NIS.

Bibliografische referentie : *Tijdschrift van de Nationale Bank van België* : LXI^e jaargang, deel I, n^o 6, juni 1986 : « Brutovorming van vast kapitaal in de Belgische verwerkende nijverheid : Overzicht van de beschikbare statistische bronnen en specifieke bijdrage van de halfjaarlijkse enquête van de Nationale Bank van België ».

II. — BEVOLKING, WERKGELEGENHEID, WERKLOOSHEID

1. — BEVOLKING, VRAAG NAAR EN AANBOD VAN ARBEIDSPLAATSEN

Bronnen : Ministerie van Arbeid en Tewerkstelling, NIS, RSZ, RVA.

	1981	1982	1983	1984	1985	1986	1987	1988*
<i>Bevolking (duizenden) :</i>								
Totale bevolking ¹	9.855	9.858	9.853	9.858	9.859	9.865	9.876	9.890
Beroepsbevolking ²	4.094	4.120	4.138	4.132	4.112	4.108	4.115	4.126
<i>Werkgelegenheid en werkloosheid (verandering in duizenden)³ :</i>								
1. <i>Vraag naar arbeidsplaatsen (beroepsbevolking) :</i>								
Totaal	+ 24	+ 26	+ 18	- 6	+ 20	- 3	+ 6	+ 12
Mannen	- 6	- 4	- 9	- 22	- 34	- 24	- 18	- 13
Vrouwen	+ 30	+ 30	+ 27	+ 17	+ 15	+ 20	+ 25	+ 25
Veranderingen tengevolge van wijzigingen in :								
1.1 de bevolking op arbeidsleeftijd ⁴ :								
Totaal	+ 14	+ 30	+ 24	+ 16	+ 14	+ 10	+ 6	+ 2
Mannen	+ 17	+ 28	+ 25	+ 17	+ 12	+ 6	+ 3	+ 1
Vrouwen	- 3	+ 2	0	- 1	+ 3	+ 4	+ 2	+ 1
1.2 de activiteitsgraad :								
Totaal	+ 10	- 4	- 6	- 22	- 34	- 13	0	+ 10
Mannen	- 23	- 32	- 34	- 39	- 46	- 30	- 21	- 14
Vrouwen	+ 33	+ 28	+ 27	+ 18	+ 12	+ 16	+ 22	+ 24
2. <i>Aanbod van arbeidsplaatsen (werkgelegenheid) :</i>								
vanwege :	- 69	- 49	- 37	- 6	+ 20	+ 25	+ 18	+ 53
2.1 de bedrijven								
- landbouw, bosbouw en visserij	- 72	- 50	- 31	- 13	+ 13	+ 5	+ 31	+ 51
- industrie ⁵	- 3	- 2	0	- 1	- 1	- 2	- 3	- 2
- bouwnijverheid	- 48	- 32	- 20	- 10	- 15	- 15	- 21	- 13
- diensten	- 29	- 22	- 19	- 14	- 1	+ 1	0	+ 8
+ 8	+ 5	+ 8	+ 11	+ 29	+ 20	+ 53	+ 58	
2.2 de niet-verhandelbare diensten ⁶								
	+ 3	+ 2	- 6	+ 7	+ 8	+ 18	- 14	+ 3
2.3 het buitenland ⁷								
	0	0	0	- 1	0	+ 2	+ 2	0
3. <i>Werkloosheid (1 - 2)⁸ :</i>								
Totaal	+ 93	+ 74	+ 55	+ 1	- 40	- 28	- 12	- 42
Mannen	+ 60	+ 44	+ 31	- 3	- 31	- 21	- 7	- 21
Vrouwen	+ 33	+ 31	+ 24	+ 4	- 8	- 7	- 5	- 21

¹ Aan het einde van het jaar.

² Ramingen eind juni. Inclusief gewapende macht.

³ Verandering op 30 juni van elk jaar tegenover hetzelfde tijdstip van het voorafgaande jaar. Tengevolge van afrondingen zijn de totalen niet noodzakelijk gelijk aan de som van de samenstellende delen.

⁴ Mannen van 15 tot 64 jaar; vrouwen van 15 tot 59 jaar.

⁵ Extractieve en verwerkende nijverheid, elektriciteit, gas en water.

⁶ Administratie, onderwijs, gewapende macht, derde arbeidscircuit, bijzonder tijdelijk kader en tewerkstelling van werklozen door de overheid.

⁷ Arbeidsplaatsen in het buitenland aangeboden aan personen in België woonachtig, verminderd met de arbeidsplaatsen in België aangeboden aan personen niet in België woonachtig.

⁸ Uitkeringsgerechtigde volledig werklozen, vrijwillig ingeschreven niet werkende werkzoekenden, andere verplicht ingeschreven werklozen, exclusief de werklozen tewerkgesteld in een beschutte werkplaats en de werklozen die een deeltijdse betrekking aanvaard hebben om aan de werkloosheid te ontsnappen.

II - 2. — WERKLOOSHEID EN OPENSTAANDE BETREKKINGEN

Bron : RVA.

	Werkzoekende werklozen ¹						Werkloosheidsgraad ⁵	Pro memorie : uitkeringsgerechtigde werklozen, niet werkzoekend ²	Openstaande betrekkingen gemeld bij de RVA. ³			
	Uitkeringsgerechtigde volledig werklozen			Andere verplicht ingeschreven werklozen ⁴	Vrijwillig ingeschreven niet werkende werkzoekenden	Totaal					Meldingen ontvangen gedurende de maand ⁶	Nog openstaande betrekkingen ¹
	Met normale arbeidsgeschiktheid		Met gedeeltelijke of sterk verminderde arbeidsgeschiktheid									
	van jonger dan 25 jaar	van 25 jaar of ouder		duizenden		duizenden						
	(a)	(b)	(c)	(d)	(e)	(f) = (a) tot (e)			(g)	(h)	(i)	(j)
1984	149,0	313,7	49,7	57,5	25,9	595,8	14,4	—	10,8	8,0		
1985 Januari-Maart	137,1	325,0	50,8	59,4	21,4	598,5	14,6	—	13,0	18,4		
April-December		292,0	36,5			544,8	13,2				42,1	
1986	124,2	285,4	32,8	57,1	17,3	516,8	12,6	58,6	13,8	17,7		
1987	114,9	288,3	31,6	52,9	13,2	500,9	12,2	66,0	14,8	14,7		
1988	93,5	272,8	31,6	50,9	10,6	459,4	11,1	70,9	16,0	21,6		
1989	78,1	254,2	31,6	45,9	9,5	419,3	10,2	72,9	15,6	23,4		
1990	70,4	246,2	31,1	45,5	9,3	402,5	9,8	72,4	13,4	18,7		
1991	78,0	258,9	31,8	49,5	11,3	429,5	10,3	74,0	12,0	16,2		
1989 4 ^e kwartaal	69,7	249,0	31,2	59,1	9,5	418,5	9,8	73,5	13,5	19,5		
1990 1 ^e kwartaal	76,5	249,0	31,3	33,8	8,9	399,5	9,8	73,9	16,1	19,1		
2 ^e kwartaal	67,0	238,7	30,8	22,8	8,4	367,7	9,7	71,1	14,9	20,4		
3 ^e kwartaal	69,9	248,6	31,2	64,1	9,6	423,4	9,7	72,1	11,6	19,4		
4 ^e kwartaal	68,3	248,4	30,9	61,3	10,4	419,3	9,8	72,6	10,8	16,0		
1991 1 ^e kwartaal	81,9	255,7	31,4	36,2	10,7	415,9	10,0	73,4	13,1	15,0		
2 ^e kwartaal	75,6	249,1	31,3	26,0	10,9	392,9	10,2	73,8	12,6	16,2		
3 ^e kwartaal	78,8	262,7	32,1	68,0	11,6	453,2	10,3	74,2	11,4	17,4		
4 ^e kwartaal	75,7	268,2	32,3	67,6	12,1	455,9	10,6	74,4	11,1	16,3		
1991 Januari	80,5	257,4	31,3	43,5	10,4	423,1	9,9	73,5	13,7	14,7		
Februari	82,8	257,6	31,5	36,4	10,6	418,9	10,1	72,9	11,3	14,6		
Maart	82,4	252,1	31,3	28,8	11,1	405,7	10,0	73,8	14,4	15,7		
April	79,4	250,3	31,6	25,5	11,0	397,8	10,2	73,4	13,3	16,0		
Mei	75,0	248,2	31,2	24,6	10,9	389,9	10,2	73,7	12,1	16,1		
Juni	72,3	248,8	31,2	28,0	10,8	391,1	10,3	74,2	12,3	16,4		
Juli	79,5	261,5	31,8	59,0	12,0	443,8	10,2	74,2	8,5	16,3		
Augustus	80,5	266,4	32,2	70,2	11,1	460,4	10,4	74,1	11,4	18,0		
September	76,4	260,2	32,3	74,7	11,8	455,4	10,4	74,2	14,2	17,9		
Oktober	76,0	264,5	32,2	71,5	12,1	456,3	10,5	74,5	14,8	17,3		
November	74,0	266,3	32,4	67,3	12,2	452,2	10,6	74,7	11,3	16,6		
December	77,2	273,9	32,4	63,9	11,8	459,2	10,8	73,9	8,0	15,1		
1992 Januari	87,5	279,0	32,9	49,9	11,8	461,1	.	73,7	14,1	16,0		

¹ Jaar- of kwartaalgegevens : gemiddelde van de gegevens aan het einde van de maand. Voor de maandgegevens : aan het einde van de maand.

² Uitkeringsgerechtigde werklozen die, krachtens het Koninklijk Besluit van 29 december 1984, opteeden voor het statuut van niet-werkzoekende. Deze werklozen, die een werkloosheidsvergoeding blijven genieten, waren tot en met maart 1985 begrepen in de kolommen (b) en (c) en dus in het totaal (f); hun verwijdering uit de werkzoekenden heeft dus het onderbreken van de continuïteit in de statistische reeksen tot gevolg. Deze kan, voor wat kolom (f) betreft, hersteld worden door aan de cijfers in kolom (f) deze uit kolom (h) toe te voegen. Zo ook laten de gegevens uit de tabel toe om, vanaf april 1985 een (seizoengezuiverde) werkloosheidsgraad te berekenen die tot op zekere hoogte vergelijkbaar is met deze uit de vorige periodes; het volstaat om voor de maand april 1985 en elk van de volgende maanden de werkloosheidsgraad te herberekenen volgens de formule :

$$\frac{[\text{kolom (f)} + \text{kolom (h)}] \times \text{kolom (g)}}{\text{kolom (f)}} = \text{werkloosheidsgraad}$$

³ Inclusief de openstaande betrekkingen die betrekking hebben op de stages van jongeren, het bijzonder tijdelijk kader en het derde arbeidscircuit.

⁴ Exclusief de werklozen tewerkgesteld in een beschutte werkplaats, de werklozen die een betrekking met verkorte werktijd aanvaard hebben om aan de werkloosheid te ontsnappen en, vanaf januari 1985, de werkzoekenden die tijdens hun wachttijd deeltijds werken.

⁵ Totaal aantal werkzoekenden (kolom (f)) in procent van de beroepsbevolking (seizoengezuiverd).

⁶ Jaar- of kwartaalgegevens : jaar- of kwartaalgemiddelde van de maandelijkse gegevens.

Bibliografische referentie : *Tijdschrift van de Nationale Bank van België* : LX^e jaargang, deel II, n^o 1-2, juli-augustus 1985, blz. 29.

III. — LANDBOUW EN VISSERIJ

1. — LANDBOUW

Bronnen : NIS : Landbouwstatistieken, en Landbouw-Economisch Instituut.

	1983	1984	1985	1986	1987	1988	1989	1990
Oppervlakte cultuurgrond¹ (duizenden hectaren)								
Tarwe	187	177	180	181	185	186	203	205
Overige broodgranen	16	16	16	17	20	18	18	19
Andere dan broodgranen	170	168	149	152	146	145	129	111
Suikerbieten	109	117	118	113	106	109	106	108
Overige nijverheidsgewassen	14	17	16	13	16	16	17	19
Aardappelen	34	36	41	40	45	41	42	48
Overige wortel- en knolgewassen	15	15	15	14	14	12	12	12
Weiland	686	678	669	661	652	647	638	633
Groenteteelt	25	25	27	23	27	29	29	27
Fruiteelt	11	11	11	11	11	12	12	13
Diversen	133	136	148	158	155	154	156	162
Totaal ...	1.400	1.396	1.390	1.383	1.377	1.369	1.362	1.357
Plantaardige productie² (duizenden tonnen)								
Tarwe	1.003	1.249	1.150	1.257	1.047	1.252	1.402	1.266
Haver	80	92	94	59	60	70	45	34
Gerst	670	873	685	793	678	738	647	534
Overige granen	123	155	137	148	136	148	148	152
Suikerbieten	5.120	5.763	5.952	5.886	5.425	6.109	6.061	6.418
Aardappelen	978	1.332	1.522	1.401	1.620	1.614	1.443	1.665
Veestapel¹ (duizenden)								
Melkkoeien	984	994	973	947	922	892	872	846
Ander rundvee	2.102	2.129	2.119	2.113	2.157	2.179	2.255	2.403
Varkens	5.314	5.230	5.365	5.585	5.861	6.278	6.474	6.700
Dierlijke productie								
Melkleveringen aan de melkfabrieken (miljoenen liters)	3.091	2.961	3.037	3.197	3.043	2.960	3.033	2.952
Slachtingen (nettogewicht van het vlees in duizenden tonnen)	979	1.036	1.033	1.053	1.094	1.111	1.116	1.094

¹ Telling op 15 mei.

² Ramingen op grond van de opbrengst per hectare.

III - 2. — ZEEVISSERIJ

In Belgische havens geloste vis — Belgische vangsten

(duizenden tonnen)

Bron : Ministerie van Landbouw : Landbouwtijdschrift.

	1981	1982	1983	1984	1985	1986	1987	1987
Bodemvissen	26,0	24,9	27,8	27,7	28,0	27,7	29,1	29,1
Pelagische vis	7,6	9,3	5,4	4,1	3,1	0,5	0,1	0,1
Schaal- en weekdieren	2,3	3,0	2,9	2,7	2,6	2,3	2,2	2,2
Totaal ...	35,9	37,2	36,1	34,5	33,7	30,5	31,4	31,4

IV — NIJVERHEID

IV - 1. — INDUSTRIELE PRODUCTIE

(indexcijfers 1985 = 100)

Bron : NIS : Industriële statistieken

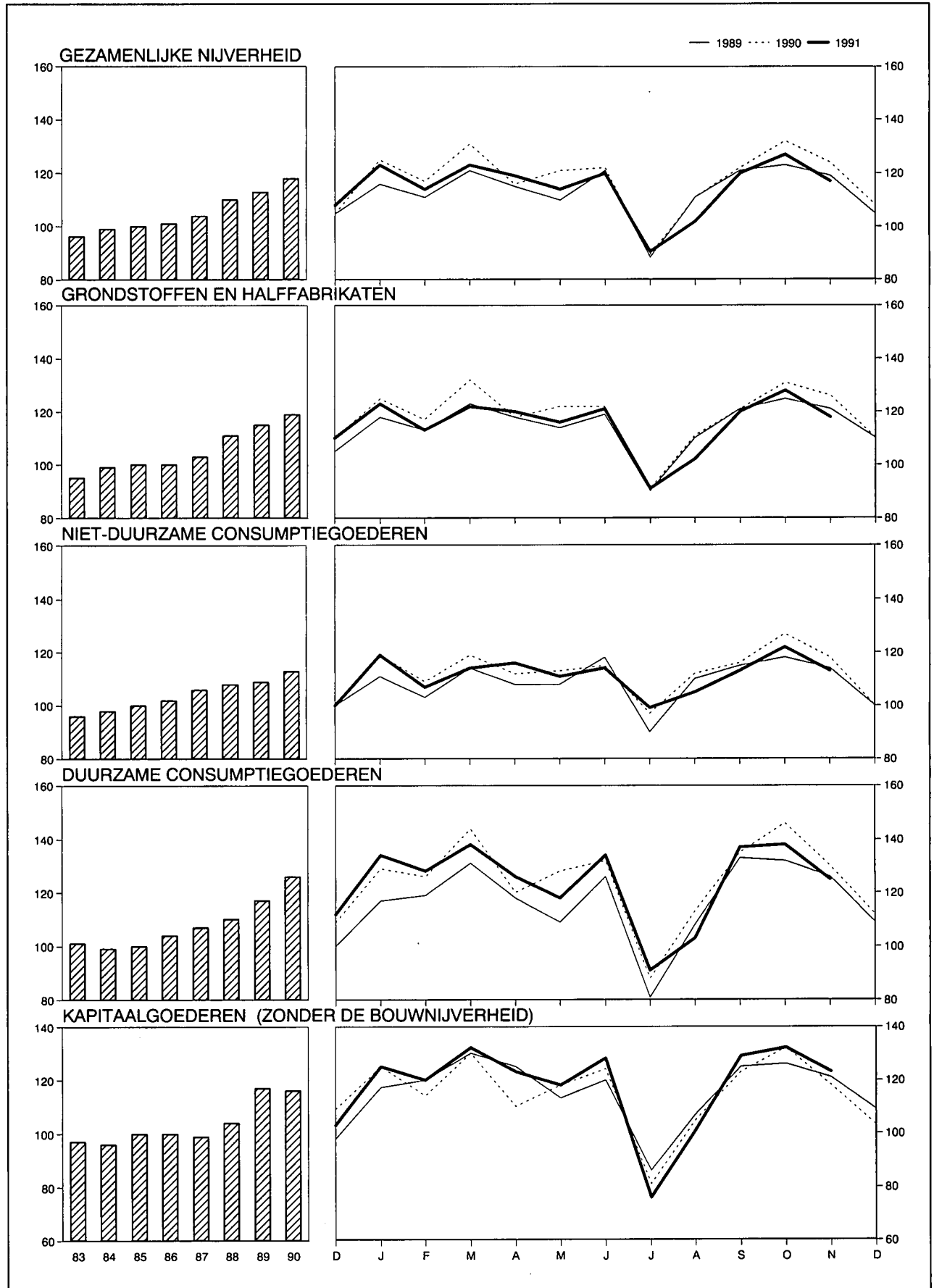

IV - 1. — INDUSTRIELE PRODUKTIE

(indexcijfers 1985 = 100)

Bron : NIS : Industriële statistieken.

Maandgemiddelden of maanden	Algemeen indexcijfer exclusief het bouwbedrijf	Waarvan :		Waarvan :				Algemeen indexcijfer inclusief het bouwbedrijf	Bouwbedrijf
		Verwerkende industrie	Extractieve bedrijven	Grondstoffen en half-fabrikaten	Niet duurzame consumptiegoederen	Duurzame consumptiegoederen	Kapitaal-goederen		
Weging t.o.v. de gezamenlijke industriële productie in 1988 en 1989	100,0	97,7	2,3	56,9	19,4	12,5	11,2	—	—
1983	96	96	106	95	96	101	97	101	120
1984	99	98	107	99	98	99	96	100	107
1985	100	100	100	100	100	100	100	100	100
1986	101	101	89	100	102	104	100	101	101
1987	104	104	77	103	106	107	99	103	100
1988	110	111	67	111	108	110	104	110	111
1989	113	115	54	115	109	117	117	114	118
1990	118	120	38	118	112	124	115	122	143
1989 3 ^e kwartaal	106	109	48	107	105	107	106	107	111
4 ^e kwartaal	116	117	52	119	111	122	119	116	119
1990 1 ^e kwartaal	124	126	45	124	115	132	123	127	139
2 ^e kwartaal	119	121	42	120	112	124	117	126	159
3 ^e kwartaal	107	109	33	107	108	111	100	111	129
4 ^e kwartaal	121	124	33	121	115	130	118	125	144
1991 1 ^e kwartaal	120	123	23	119	113	133	126	118	111
2 ^e kwartaal	118	121	30	119	113	125	123	122	139
3 ^e kwartaal	104	107	26	104	106	110	102	106	117
1990 November	123	126	36	124	118	131	119	129	153
December	107	110	23	108	101	112	104	106	99
1991 Januari	123	127	25	123	118	134	126	121	111
Februari	114	118	17	113	107	128	120	107	77
Maart	123	126	29	123	114	138	132	127	144
April	119	122	32	120	116	126	123	124	145
Mei	114	117	29	116	111	118	118	117	130
Juni	120	123	30	120	114	132	128	124	143
Juli	90	92	18	91	99	91	76	85	67
Augustus	102	104	27	102	105	103	101	107	133
September	120	124	34	120	113	137	129	126	152
Oktober	127	131	35	128	122	138	132	134	162
November	117	120	29	118	113	125	123	119	130

IV - 2 — PRODUKTIE VAN DE VERWERKENDE INDUSTRIE

Indeling naar de bedrijfstak

(indexcijfers 1985 = 100)

Bron : NIS : Industriële statistieken.

Maandgemiddelden of maanden	Metaal- verwerking	Chemie en rubber	Basismetallurgie			Levens- middelen en drank	Elektriciteit	Niet-metaal- houdende minerale produkten	Textiel	Hout	Kleding en schoeisel	Papier en karton	Water- voorziening	Aardolie- raffinaderijen
			Ijzer en staal	Vormstaa- lgietelij, gietelij, draad- trekkerij, metaal- trekkerij en walselij	Non-ferro- metalen									
Weging t.o.v. de gezamenlijke ver- werkende industrie in 1988 en 1989 ¹	28,4	17,9	6,1	2,0	2,4	10,1	9,4	4,8	5,3	4,4	2,6	2,5	2,2	0,8
1983	96	92	93	97	93	95	92	105	100	101	107	93	94	122
1984	96	97	104	100	96	98	96	110	100	99	102	99	95	115
1985	100	100	100	100	100	100	100	100	100	100	100	100	100	100
1986	101	103	92	94	98	102	102	102	101	104	105	102	98	143
1987	100	111	93	89	101	105	111	107	101	115	98	112	100	146
1988	108	120	106	95	111	108	114	120	102	120	94	123	100	156
1989	114	125	103	94	118	113	118	130	106	135	111	124	104	167
1990	121	128	108	91	122	118	124	130	112	135	118	130	101	156
1989 3 ^e kwartaal	104	116	104	82	111	112	107	121	88	115	108	118	107	175
4 ^e kwartaal	119	125	104	93	121	115	131	134	111	145	113	123	102	166
1990 1 ^e kwartaal	128	134	116	100	128	114	133	134	124	138	131	134	97	148
2 ^e kwartaal	123	130	109	99	127	117	114	135	115	138	111	135	103	184
3 ^e kwartaal	105	119	103	74	111	117	114	118	93	115	116	122	104	162
4 ^e kwartaal	126	131	105	91	121	121	135	132	117	148	114	129	99	132
1991 1 ^e kwartaal	123	135	111	97	124	113	137	116	114	143	144	133	101	180
2 ^e kwartaal	121	135	113	96	116	115	119	126	108	155	110	130	104	179
3 ^e kwartaal	100	119	97	73	102	118	112	114	86	124	118	118	109	167
1990 November	127	133	114	99	123	126	135	134	123	151	109	134	97	137
December	110	118	90	74	102	102	139	116	93	128	102	106	102	180
1991 Januari	124	140	112	100	133	120	143	126	114	144	139	134	98	187
Februari	117	128	106	92	118	104	137	100	110	131	144	129	98	177
Maart	128	137	115	97	120	113	132	123	118	154	150	136	106	178
April	120	139	114	99	122	116	121	126	110	156	115	135	105	178
Mei	116	131	115	96	112	114	121	123	101	144	99	119	103	184
Juni	125	136	109	94	115	115	115	130	113	165	117	135	106	175
Juli	77	114	94	36	92	107	110	89	62	99	101	111	100	193
Augustus	97	113	90	93	104	119	111	115	82	117	110	111	116	194
September	127	131	108	91	111	127	113	136	112	156	143	132	111	115
Oktober	129	143	116	98	125	139	127	143	118	167	129	134	104	161
November	119	130	102	.	110	123	135	124	110	149	113	121	107	182

¹ De tabaks-, cokes- en ledernijverheid waarvan de indexcijfers van de produktie niet in de tabel opgenomen zijn, vertegenwoordigen respectievelijk 0,8%, 0,2% en 0,1% van de gezamenlijke produktie in de verwerkende industrie.

IV - 3. — ENERGIE

Bronnen : cokes en steenkool : MEZ, Administratie van het Mijnwezen ; overige gegevens : NIS.

Maandgemiddelden of maanden	Petroleum (duizenden tonnen)					Gas (miljoenen m ³)	Cokes (duizenden tonnen)		Steenkool (duizenden tonnen)		Elektriciteit (miljoenen kWh)		
	Verwerking van ruwe petroleum	Binnenlands verbruik					Invoer van aardgas in de BLEU	Netto-productie	Binnenlands verbruik	Productie		Binnenlands verbruik	Netto-productie
		Totaal ¹	waarvan :										
		Auto-benzine	Gas-oil en lichte stookolie	Residuele stookolie									
1983	1.652	1.200	215	562	236	766	426	416	508	1.036	4.159		
1984	1.560	1.142	216	573	170	769	494	492	525	1.201	4.321		
1985	1.356	1.197	208	637	186	779	497	478	518	1.192	4.515		
1986	1.935	1.326	227	714	229	695	428	421	466	1.046	4.626		
1987	2.004	1.284	236	698	182	776	436	406	363	1.034	5.000		
1988	1.974	1.307	245	701	195	.	462	455	207	1.142	5.159		
1989	2.048	1.274	240	695	172	.	455	436	158	1.150	5.326		
1990	2.103	1.252	227	700	146	.	452	439	86	1.261	5.572		
1989 3 ^e kwartaal	2.068	1.146	248	579	153	.	453	434	116	980	4.835		
4 ^e kwartaal	2.072	1.429	221	852	186	.	461	433	134	1.253	5.905		
1990 1 ^e kwartaal	2.199	1.351	222	791	180	.	*455	*459	*136	*1.224	6.005		
2 ^e kwartaal	2.464	1.286	239	674	178	.	*461	*457	*90	*1.330	5.049		
3 ^e kwartaal	2.103	1.311	222	768	139	.	*451	*415	*59	*1.059	5.134		
4 ^e kwartaal	1.647	1.061	226	567	89	.	*439	*427	*61	*1.384	6.099		
1991 1 ^e kwartaal	2.504	1.468	205	881	208	.	*419	*433	*62	*1.055	6.206		
2 ^e kwartaal	2.449	1.215	221	631	179	.	*408	*427	*60	*1.328	5.369		
3 ^e kwartaal	2.287	1.202	239	647	127		
1990 September	1.639	985	195	576	15	.	*436	*419	*67	*1.119	5.371		
Oktober	963	909	219	475	42	.	*445	*464	*75	*1.137	5.916		
November	1.655	1.008	207	559	78	.	*427	*438	*68	*1.773	6.098		
December	2.323	1.266	251	666	146	.	*446	*380	*39	*1.242	6.283		
1991 Januari	2.526	1.660	213	1.139	154	.	*431	*433	*65	*1.359	6.459		
Februari	2.426	1.397	185	820	232	.	*392	*416	*55	*666	6.201		
Maart	2.559	1.347	217	684	238	.	*435	*449	*65	*1.140	5.957		
April	2.446	1.209	212	629	170	.	*405	*397	*63	*1.175	5.465		
Mei	2.531	1.038	235	520	110	.	*412	*441	*56	*1.380	5.469		
Juni	2.371	1.398	217	744	258	.	*407	*444	*60	*1.428	5.174		
Juli	2.422	1.099	240	563	141	.	*408	*390	*30	*935	4.963		
Augustus	2.332	1.309	268	750	83	.	*407	*415	*47	*968	5.034		
September	2.107	1.200	210	626	158		

¹ Autobenzine, gas-oil, lichte stookolie, vliegtuigbenzine en carbureactor (type benzine), speciale benzine en white spirit, petroleum en carbureactor (type petroleum), smeer-

olie en andere smeerproducten, residuele petroleumteer, asfaltachtige aardpek, energetisch en scheikundig petroleumgas.

IV - 4. — METAAL

Bron : IJzer- en staalnijverheid : Eurostat ; Metaalverwerkende nijverheid : NIS : Industriële statistieken.

Maandgemiddelden of maanden ²	IJzer- en staalnijverheid (duizenden tonnen)		Metaalverwerkende nijverheid (miljarden franken)			Verzendingen
	Productie van ruwstaal	Productie van afgewerkt staal	Binnengekomen bestellingen			
			voor de binnen- landse markt	voor de uitvoer	Totaal	
1983	846	583	19,0	47,3	66,3	67,7
1984	942	674	20,3	52,7	73,0	71,0
1985	890	666	21,7	58,3	80,1	80,1
1986	809	614	22,2	61,7	83,9	84,6
1987	815	618	21,7	64,8	86,5	86,8
1988	935	731	24,5	71,1	95,5	94,4
1989	914	718	29,8	79,2	109,0	105,4
1990	955	761	32,1	82,7	114,8	112,7
1989 3 ^e kwartaal	909	644	27,4	68,2	95,7	89,2
4 ^e kwartaal	918	720	34,6	84,0	118,6	115,4
1990 1 ^e kwartaal	* 1.022	* 822	* 34,1	* 88,2	* 122,3	* 114,5
2 ^e kwartaal	* 966	* 799	* 33,1	* 82,4	* 115,7	* 115,1
3 ^e kwartaal	* 901	* 664	* 28,4	* 71,1	* 99,6	* 99,0
4 ^e kwartaal	* 930	* 757	* 32,5	* 89,1	* 121,7	* 121,4
1991 1 ^e kwartaal	* 989	* 830	* 30,8	* 85,7	* 116,5	* 112,1
2 ^e kwartaal	* 1.002	* 802	* 31,5	* 81,5	* 112,9	* 113,4
3 ^e kwartaal	* 849	* 671	* 26,8	* 63,8	* 90,6	* 92,4
1990 September	* 926	* 761	* 30,1	* 87,5	* 117,4	* 121,3
Oktober	* 979	* 830	* 33,7	* 98,6	* 132,3	* 133,0
November	* 1.013	* 839	* 29,2	* 85,4	* 114,7	* 122,4
December	* 799	* 601	* 34,7	* 83,3	* 118,0	* 108,7
1991 Januari	* 1.003	* 836	* 30,9	* 84,8	* 115,7	* 112,6
Februari	* 942	* 778	* 29,8	* 83,2	* 112,9	* 106,9
Maart	* 1.023	* 875	* 31,7	* 89,1	* 120,8	* 116,9
April	* 1.019	* 817	* 30,9	* 78,8	* 109,7	* 110,7
Mei	* 1.020	* 803	* 29,8	* 80,6	* 110,3	* 108,8
Juni	* 968	* 787	* 33,8	* 85,1	* 118,9	* 120,7
Juli	* 816	* 595	* 22,0	* 55,4	* 77,4	* 76,4
Augustus	* 785	* 657	* 27,2	* 56,5	* 83,7	* 83,4
September	* 945	* 760	* 31,2	* 79,4	* 110,7	* 117,3

IV - 5. — BOUWNIJVERHEID

Bronnen : gunstige adviezen : Ministerie van Openbare Werken, Bestuur van Stedebouw (per gewest) ; overige gegevens : NIS : Industriële statistieken.

Maandgemiddelden of maanden	Woningen					Overige gebouwen					Productie Indexcijfer 1985 = 100 ¹
	Gunstige adviezen	Bouwvergunningen		Begonnen gebouwen		Gunstige adviezen	Bouwvergunningen		Begonnen gebouwen		
	Aantal	Aantal	Volume	Aantal	Volume	Aantal	Aantal	Volume	Aantal	Volume	
	(duizen- den)	(duizen- den)	(duizen- den m ³)	(duizen- den)	(duizen- den m ³)	(duizen- den)	(duizen- den)	(duizen- den m ³)	(duizen- den)	(duizen- den m ³)	
1983	1,8	1,9	1.182	2,3	1.393	0,7	0,5	1.748	0,5	1.848	120
1984	1,9	2,3	1.422	2,0	1.248	0,4	0,6	1.839	0,5	1.514	107
1985	2,2	2,5	1.571	2,4	1.481	0,4	0,6	2.168	0,5	1.859	101
1986	1,9	2,5	1.536	2,0	1.275	0,4	0,6	2.115	0,5	1.673	102
1987	3,1	1.904	2,4	1.517	.	0,7	2.789	0,5	1.910	100
1988	3,8	2.292	3,0	1.817	.	0,7	3.383	0,6	2.818	111
1989	4,2	2.568	3,6	2.233	.	0,8	3.958	0,7	3.126	117
1990	4,3	2.646	3,4	2.154	.	0,8	4.338	0,7	3.058	144
1989 3 ^e kwartaal	4,1	2.554	2,9	1.844	.	0,8	4.608	0,6	2.267	—
4 ^e kwartaal	4,1	2.497	4,2	2.601	.	0,7	3.936	0,6	4.175	—
1990 1 ^e kwartaal	4,7	2.961	3,3	2.115	.	0,8	4.425	0,6	3.208	—
2 ^e kwartaal	4,1	2.573	4,0	2.557	.	0,8	4.709	0,7	3.559	—
3 ^e kwartaal	4,2	2.581	3,0	1.891	.	0,8	4.386	0,6	2.238	—
4 ^e kwartaal	4,0	2.469	3,3	2.051	.	0,7	3.833	0,7	3.227	—
1991 1 ^e kwartaal	3,7	2.343	3,3	1.957	.	0,7	4.517	0,6	3.410	—
2 ^e kwartaal	4,1	2.506	4,3	2.756	.	0,7	3.998	0,7	4.807	—
3 ^e kwartaal	3,6	2.292	3,5	2.222	.	0,7	4.235	0,7	3.502	—
1990 Oktober	4,0	2.464	3,0	2.020	.	0,8	4.385	0,7	3.709	*139
November	4,2	2.485	3,3	1.958	.	0,7	3.745	0,6	2.433	*142
December	3,7	2.458	3,5	2.176	.	0,7	3.368	0,8	3.539	*143
1991 Januari	3,7	2.301	3,7	2.133	.	0,7	5.308	0,9	4.054	*142
Februari	3,4	2.132	2,3	1.436	.	0,6	3.106	0,4	1.971	*137
Maart	3,9	2.595	3,8	2.303	.	0,7	5.138	0,6	4.205	*136
April	3,6	2.371	3,6	2.297	.	0,7	3.811	0,5	2.932	*135
Mei	3,5	2.039	4,2	2.569	.	0,6	2.991	0,7	2.802	*132
Juni	5,2	3.108	5,2	3.403	.	0,9	5.193	1,0	8.687	*131
Juli	3,6	2.385	3,1	1.979	.	0,8	4.643	0,6	2.950	*131
Augustus	3,0	1.841	3,0	2.007	.	0,6	3.739	0,6	3.005	*129
September	4,1	2.651	4,4	2.679	.	0,8	4.322	0,8	4.552	*127
Oktober	4,5	2.731	2,7	1.738	.	1,0	5.891	0,5	4.144	*126

¹ Openbare en particuliere bouwwerken. *Maandindexcijfers* : voortschrijdende gemiddelden van de laatste twaalf maanden van het niet voor seizoenen maar wel voor de ongelijke samenstelling van de maanden gecorrigeerde indexcijfer van de produktie. *Jaarindexcijfers* : gemiddelden van het niet voor seizoenen maar wel voor de ongelijke

samenstelling van de maanden gecorrigeerde indexcijfer van de produktie van de twaalf overeenstemmende maanden en niet het gemiddelde van de maandindexcijfers.

IV - 6. — INDUSTRIELE PRODUKTIE DER LANDE VAN DE EUROPESE ECONOMISCHE GEMEENSCHAP

Veranderingspercentages tegenover het indexcijfer van het vorige jaar of het overeenstemmende kwartaal van het vorige jaar.

Bron : OESO. : Main economic indicators.

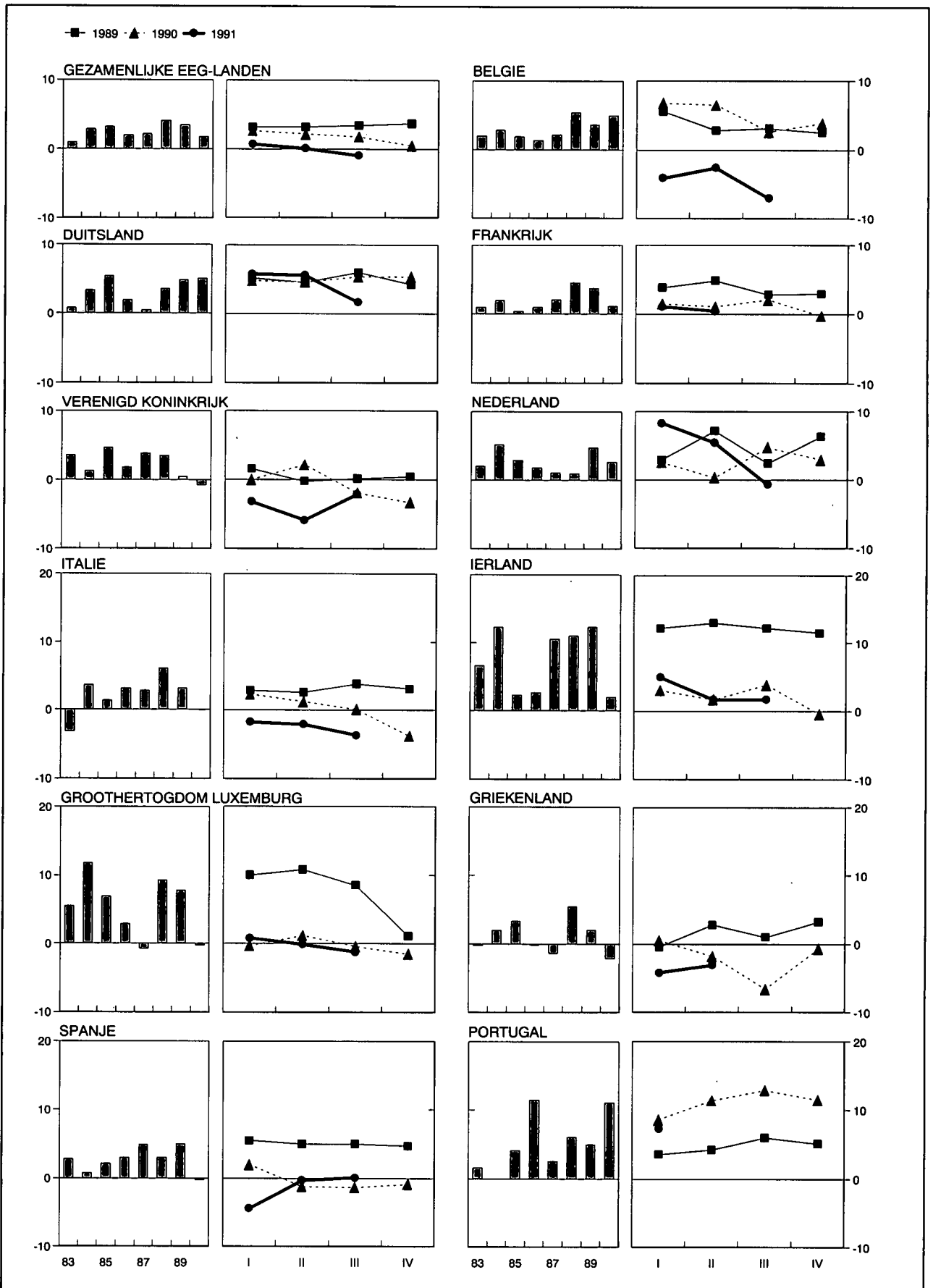

**IV - 6. — INDUSTRIËLE PRODUCTIE
DER LANDEN VAN DE EUROPESE ECONOMISCHE GEMEENSCHAP**

(indexcijfers 1985 = 100)

(aangepast voor seizoenschommelingen)

Bron : OESO : Main economic indicators.

	Geza- menlijke EEC- landen ¹⁾ (11 landen)	België	Duits- land	Frankrijk	Verenigd Konink- rijk	Neder- land	Italië	Ierland	Groothet- ogdom Luxem- burg	Grieken- land	Spanje	Portugal
1983	95	95	93	98	100	91	95	86	84	94	98	96
1984	97	98	96	99	102	95	99	98	94	97	98	96
1985	100	100	100	100	100	100	100	100	100	100	100	100
1986	102	101	102	101	102	100	104	103	102	100	103	106
1987	104	103	103	103	106	101	107	111	101	98	108	112
1988	109	110	106	108	110	101	114	123	110	103	111	116
1989	113	113	112	112	110	107	119	138	119	104	116	124
1990	115	118	117	114	109	109	118	144	118	102	116	135
1989 3 ^e kwartaal	114	115	113	113	111	107	118	140	121	104	117	124
4 ^e kwartaal	114	115	113	113	110	110	121	142	117	105	116	128
1990 1 ^e kwartaal	114	121	115	113	110	104	119	142	116	104	117	131
2 ^e kwartaal	115	118	115	114	112	108	117	141	120	103	114	134
3 ^e kwartaal	116	116	119	115	109	112	119	148	121	98	115	138
4 ^e kwartaal	115	120	119	113	107	113	116	146	115	104	115	139
1991 1 ^e kwartaal	115	116	121	113	107	113	117	148	117	100	113	138
2 ^e kwartaal	115	115	122	114	105	113	114	143	120	100	115	.
3 ^e kwartaal	115	108	121	.	106	111	114	150	120	.	116	.
1990 November	115	121	119	112	107	112	115	145	116	102	116	140
December	114	120	119	110	106	116	118	149	116	103	114	138
1991 Januari	116	116	122	114	105	114	117	149	114	100	117	135
Februari	116	116	121	113	107	120	116	151	118	100	116	138
Maart	114	115	121	110	107	106	117	145	121	100	106	141
April	114	114	121	113	104	111	111	144	117	102	118	129
Mei	114	115	120	113	104	115	113	140	117	100	115	132
Juni	117	115	125	113	107	114	119	145	126	100	113	.
Juli	116	106	122	114	107	113	115	142	115	102	117	.
Augustus	114	106	120	114	106	112	112	153	124	103	116	.
September	114	110	120	113	106	108	116	156	120	.	116	.
Oktober	116	111	120	114	107	114	114	153	113	.	122	.
November	117	.	121	113	106	117	120

¹ Denemarken stelt geen indexcijfer van de industriële productie op.

V. — DIENSTEN

1. — VERVOER

a. — Activiteit van de NMBS en de SABENA

Bronnen : NMBS en SABENA.

Maandgemiddelden of maanden	NMBS					SABENA	
	Reizigersvervoer	Goederenvervoer (volledige wagonladingen)			Geregeld en betalend luchtverkeer		
	Aantal reizigers-km	Aantal productieve ton-km ¹	Totale tonnenmaat	waarvan :		Passagiers-km	Ton-km
				brandstoffen en minerale oliën ²	ertsen ²		
(miljoenen)			(duizenden tonnen)		(miljoenen)		
1983	553	572	5.275	1.485	877	440	82
1984	537	659	5.903	1.647	1.001	457	86
1985	548	688	6.035	1.600	1.084	472	91
1986	506	618	5.260	1.399	980	463	91
1987	524	597	5.332	1.336	1.014	498	91
1988	529	641	5.482	1.218	1.081	544	105
1989	533	671	5.490	1.185	1.158	564	108
1990	545	696	5.594	1.254	1.075	631	114
1989 3 ^e kwartaal	519	626	5.068	1.128	1.157	672	113
4 ^e kwartaal	551	719	5.745	1.301	1.147	528	109
1990 1 ^e kwartaal	540	706	5.729	1.346	1.108	500	102
2 ^e kwartaal	537	690	5.619	1.221	1.112	658	119
3 ^e kwartaal	537	650	5.128	1.164	1.036	788	128
4 ^e kwartaal	566	739	5.898	1.287	1.044	578	109
1991 1 ^e kwartaal	549	633	5.076	1.093	1.011	455	89
2 ^e kwartaal	571	699	5.407	1.067	1.108	499	91
3 ^e kwartaal	557	661	5.203	1.000	1.011	630	95
1990 November	541	746	6.155	1.308	1.117	521	103
December	552	637	4.969	1.120	777	570	106
1991 Januari	541	608	4.937	1.081	1.062	530	97
Februari	539	558	4.633	926	896	375	80
Maart	567	733	5.657	1.272	1.073	461	91
April	565	651	4.966	1.040	1.198	473	86
Mei	572	677	5.440	974	1.137	488	88
Juni	576	768	5.816	1.187	990	535	98
Juli	574	605	4.947	1.010	1.115	640	100
Augustus	523	674	5.096	864	926	660	95
September	573	705	5.566	1.125	992	591	90
Oktober	625	694	5.446	1.147	1.038		
November	* 552	664	5.306	1.154	1.059		

¹ De productieve ton-km hebben betrekking op het commerciële vervoer (met uitsluiting van het dienstvervoer): het is de som van de vermenigvuldigingen van het gewicht van elke verzending met de afstand van het traject.

² Nieuwe reeks vanaf januari 1986.

V - 1b. — Zeevaart

V - 1c. —
Binnen-
scheepvaart

Bronnen : Stad Antwerpen - Havenbedrijf [kol. (1)], NIS (overige kolommen).

Bron : NIS

Maandgemiddelden of maanden	Haven van Antwerpen			Haven van Gent			Havens van Brugge en Zeebrugge			Totaal verkeer ¹	
	Laad- vermogen van de binnen gekomen schepen (Duizenden bruto- registerton)	Goederen (duizenden metrieke tonnen)		Laad- vermogen van de binnen gekomen schepen (Duizenden bruto- registerton)	Goederen (duizenden metrieke tonnen)		Laad- vermogen van de binnen gekomen schepen (Duizenden bruto- registerton)	Goederen (duizenden metrieke tonnen)		(duizenden metrieke tonnen)	(miljoenen ton-km)
		Binnen- gekomen	Vertrokken		Binnen- gekomen	Vertrokken		Binnen- gekomen	Vertrokken		
	(1)	(2)	(3)	(4)	(5)	(6)	(7)	(8)	(9)	(1)	(2)
1983	9.083	3.748	2.720	1.659	1.283	263	3.384	332	161	7.602	414
1984	9.736	4.022	3.191	1.800	1.566	415	3.458	345	212	8.224	437
1985	9.969	3.851	3.188	1.883	1.786	583	3.583	380	252	7.803	422
1986	10.582	4.315	3.051	1.728	1.523	414	3.478	418	272	7.943	434
1987	10.849	4.465	2.962	1.697	1.609	417	3.866	604	322	7.865	427
1988	11.278	4.792	3.231	1.789	1.406	365	4.128	617	349	8.263	453
1989		4.093	3.134	1.803	1.267	399	5.031	908	422	8.105	444
1990		4.514	3.267	1.983	1.413	344	5.590	1.141	463	8.331	454
1989 3 ^e kwartaal		3.754	2.809	1.788	1.218	290	4.795	805	385	7.904	424
4 ^e kwartaal		4.421	3.151	1.973	1.436	445	5.126	1.097	455	8.047	454
1990 1 ^e kwartaal		3.456	2.756	1.996	1.293	417	5.126	1.120	522	8.323	463
2 ^e kwartaal		4.781 ¹	3.614	1.870	1.280	269	5.777	1.134	405	9.071	481
3 ^e kwartaal		5.518	3.594	2.032	1.261	276	5.728	1.026	431	7.960	425
4 ^e kwartaal		4.299	3.102	2.033	1.819	411	5.728	1.285	496	7.972	447
1991 1 ^e kwartaal				1.978			5.374			7.584	426
2 ^e kwartaal										8.462	456
1990 Juni		6.499	3.578	1.595	1.570	263	6.136	1.096	432	9.137	494
Juli		7.012	4.531	2.001	1.309	335	5.841	1.308	433	7.631	397
Augustus		6.552	4.022	2.073	1.434	303	5.422	829	522	8.224	429
September		2.990	2.230	2.023	1.041	191	5.921	940	338	8.024	448
Oktober		4.853	3.441	1.895	1.058	426	6.629	918	300	8.557	492
November		3.571	2.770	2.006	2.704	377	5.459	1.232	379	8.363	459
December		4.473	3.095	2.199	1.695	431	5.097	1.704	809	6.997	389
1991 Januari				1.958			5.617			7.953	447
Februari				1.814			4.976			6.157	365
Maart				2.162			5.529			8.641	467
April				2.141			5.572			8.633	467
Mei				1.985			5.739			8.369	447
Juni										8.383	454

¹ Binnenlands vervoer, in-, uit- en doorvoer.

V - 2. — TOERISME

Overnachtingen van toeristen in België¹

(duizenden)

Bron : NIS

Maandgemiddelden of maanden	Totaal	waarvan land van gewone verblijfplaats					
		België	Frankrijk	Nederland	Verenigd Koninkrijk	Duitsland	Verenigde Staten
1983	2.528	1.783	75	256	105	110	50
1984	2.557	1.778	80	257	105	117	62
1985	2.595	1.775	79	264	103	126	74
1986	2.637	1.819	81	277	96	126	67
1987	2.565	1.727	81	299	90	131	61
1988	2.706	1.825	84	339	81	141	48
1989	2.997	1.983	101	374	99	164	49
1990	2.641	1.656	86	376	106	140	51
1989 2 ^e kwartaal	2.407	1.483	93	300	103	162	54
3 ^e kwartaal	5.314	3.871	106	694	120	197	55
4 ^e kwartaal	1.272	591	62	223	78	98	42
1990 1 ^e kwartaal	983	428	54	177	58	77	36
2 ^e kwartaal	2.736	1.683	104	345	133	180	57
3 ^e kwartaal	5.459	3.864	117	737	148	201	68
4 ^e kwartaal	1.386	650	68	246	85	103	42
1991 1 ^e kwartaal *	1.034	499	56	155	62	87	24
2 ^e kwartaal *	2.433	1.529	91	278	112	162	47
1990 Juli	7.396	5.390	127	1.012	143	264	75
Augustus	6.682	4.935	143	870	155	184	64
September	2.298	1.267	83	331	148	155	66
Oktober	1.673	762	74	313	118	149	54
November	1.303	596	75	221	79	90	38
December	1.182	592	56	205	58	71	33
1991 Januari	727	309	43	126	37	59	25
Februari	867	414	51	139	53	58	18
Maart	1.509	774	73	201	97	145	30
April	2.254	1.496	85	215	102	126	38
Mei	2.585	1.551	111	335	122	190	51
Juni	2.460	1.539	77	285	113	169	52
Juli	6.608	5.114	81	856	88	228	23

¹ Inclusief de overnachtingen op kampeeterreinen.

V - 3. — BINNENLANDSE HANDEL

a. — Verkoop van de detailhandel

(indexcijfers 1980 = 100)

Bron : NIS : Handelsstatistieken.

Maandgemiddelden of maanden	Naar de distributie-vorm				Naar categorieën producten				Algemeen indexcijfer	
	Kleine detailhandel ¹	Groot-warenhuizen en kleinhandels-ondernemingen ²	Supermarkten ³	Verbruiks-coöperatieven	Levens-middelen ⁴	Textiel en kleding ⁵	Meubilering en huis-houden	Overige waren	Waarde	Hoeveelheid ⁶
Wegingscoëfficiënten in % van het algemeen indexcijfer sedert 1981	—	—	—	—	37,5	14,9	16,6	31,0	100,0	—
1983	120	125	117	57	122	128	116	121	121	95
1984	127	130	124	52	132	132	123	128	129	95
1985	136	136	125	50	138	140	135	138	138	97
1986	140	140	125	32	144	162	154	127	143	101
1987	145	145	123	22	146	162	163	128	146	102
1988	146	150	122	23	147	161	170	138	150	105
1989	159	159	127	24	155	180	190	148	162	110
1990	* 163	169	131	22	* 163	* 187	* 195	* 150	* 168	* 109
1988 4 ^e kwartaal	159	165	127	26	158	181	196	143	164	113
1989 1 ^e kwartaal	148	149	119	24	145	170	165	142	152	104
2 ^e kwartaal	162	161	128	24	157	182	182	157	165	112
3 ^e kwartaal	150	152	129	26	152	168	180	136	154	104
4 ^e kwartaal	176	175	133	22	166	201	232	158	180	120
1990 1 ^e kwartaal	* 157	161	124	20	* 155	* 174	* 179	* 154	* 161	* 106
2 ^e kwartaal	* 167	171	130	23	* 165	* 183	* 201	* 158	* 171	* 113
3 ^e kwartaal	* 154	159	132	24	* 160	* 176	* 182	* 136	* 159	* 103
4 ^e kwartaal	* 175	184	136	22	* 173	* 213	* 219	* 153	* 180	* 115
1989 December	204	203	152	24	191	223	295	175	208	138
1990 Januari	* 154	159	123	20	* 152	* 187	* 171	* 145	* 158	* 104
Februari	* 145	149	116	19	* 145	* 141	* 174	* 144	* 149	* 98
Maart	* 173	176	134	21	* 167	* 195	* 192	* 174	* 177	* 117
April	* 163	170	126	22	* 158	* 197	* 191	* 153	* 168	* 110
Mei	* 169	172	130	23	* 166	* 187	* 203	* 158	* 173	* 114
Juni	* 169	172	133	23	* 171	* 165	* 208	* 162	* 173	* 114
Juli	* 148	162	131	25	* 153	* 179	* 183	* 130	* 155	* 102
Augustus	* 148	155	136	25	* 164	* 141	* 173	* 134	* 153	* 100
September	* 166	161	130	21	* 163	* 207	* 191	* 144	* 168	* 108
Oktober	* 168	172	130	22	* 164	* 212	* 200	* 149	* 172	* 110
November	* 156	172	126	21	* 160	* 186	* 187	* 142	* 163	* 104
December	* 200	209	151	23	* 195	* 242	* 270	* 167	* 206	* 132

¹ Indexcijfers berekend aan de hand van steekproefgegevens.

² Kleinhandelsondernemingen met menigvuldigde afdelingen (grootwarenhuizen) en kleinhandelsondernemingen die ten minste vijf kleinhandelsinrichtingen bezitten.

³ Kleine en middelgrote supermarkten met gehele of gedeeltelijke zelfbediening.

⁴ Voor de kleine detailhandel, inclusief tabak.

⁵ Inclusief textiel voor stoffering.

⁶ Waarde-indexcijfer gedeleerd door het algemene prijsindexcijfer bij consumptie zonder de diensten en de huur.

V - 4. — VERREKENKAMER

a) Aantal verrichtingen

(duizenden stukken)

Maandgemiddelden of maanden	Brussel									Provincie	Eindtotaal
	Daggeld	Postwissels en -mandaten	Deviezen- transacties	Onbetaalde cheques	Onbetaalde domici- liëringen	Overige debetver- richtingen	Overschrij- vingen	Overige verrich- tingen	Totaal		
1987	2	303	7	19.125			20.861	3	40.301	885	41.186
1988	2	272	8	21.227			22.107	2	43.618	833	44.451
1989	2	265	7	23.494			24.051	3	47.822	786	48.608
1990	1	242	6	25.993			25.897	2	52.141	709	52.850
1989 3 ^e kwartaal	2	265	7	23.434			22.051	4	45.763	758	46.521
4 ^e kwartaal	2	248	7	24.661			25.645	3	50.566	762	51.328
1990 1 ^e kwartaal	2	257	6	24.349			25.784	3	50.401	745	51.146
2 ^e kwartaal	1	259	6	43	21	26.264	26.527	1	53.122	757	53.879
3 ^e kwartaal	2	246	6	43	20	25.534	23.991	1	49.843	688	50.531
4 ^e kwartaal	2	205	6	45	23	27.630	27.288	0	55.199	646	55.845
1991 1 ^e kwartaal	1	222	3	44	27	25.398	26.858	1	52.554	602	53.156
2 ^e kwartaal	0	236	3	43	29	27.820	27.749	1	55.881	650	56.531
3 ^e kwartaal	0	232	3	38	30	28.277	26.213	2	54.795	575	55.370
1990 November	2	181	6	45	22	25.808	26.336	0	52.400	600	53.000
December	1	198	5	41	25	28.064	27.652	0	55.986	632	56.618
1991 Januari	1	245	4	51	32	26.748	27.935	1	55.017	665	55.682
Februari	1	210	3	39	22	23.745	25.688	0	49.708	565	50.273
Maart	1	209	3	43	28	25.701	26.951	1	52.937	577	53.514
April	1	232	3	45	31	29.503	27.564	1	57.380	683	58.063
Mei	0	228	3	45	27	28.150	28.470	1	56.924	641	57.565
Juni	0	249	3	38	28	25.807	27.212	1	53.338	625	53.963
Juli	0	295	3	38	29	31.008	28.202	5	59.580	716	60.296
Augustus	0	210	3	38	34	26.130	24.099	1	50.515	528	51.043
September	0	191	3	39	28	27.693	26.336	1	54.291	481	54.772
Oktober	0	219	3	44	36	30.208	29.832	0	60.342	543	60.885
November	0	173	2	42	33	26.648	27.120	0	54.018	438	54.456

b) Bedrag van de verrichtingen

(miljarden franken)

Maandgemiddelden of maanden	Brussel									Provincie	Eindtotaal
	Daggeld	Postwissels en -mandaten	Deviezen- transacties	Onbetaalde cheques	Onbetaalde domici- liëringen	Overige debetver- richtingen	Overschrij- vingen	Overige verrich- tingen	Totaal		
1987	288	5	1.216	837			7.191	1.035	10.572	672	11.244
1988	238	5	1.272	965			7.575	1.082	1.137	744	11.881
1989	256	5	1.352	1.125			9.080	1.820	3.638	773	14.411
1990	221	3	1.170	1.886			10.310	1.517	15.107	795	15.902
1989 3 ^e kwartaal	237	5	1.280	1.101			8.813	2.007	13.443	706	14.149
4 ^e kwartaal	245	4	1.258	1.102			9.896	2.151	14.656	805	15.461
1990 1 ^e kwartaal	221	4	1.199	1.363			10.772	2.365	15.924	826	16.750
2 ^e kwartaal	212	3	1.285	9	3	1.955	10.019	1.437	14.923	789	15.712
3 ^e kwartaal	212	3	1.124	8	4	2.091	10.057	1.196	14.695	771	15.466
4 ^e kwartaal	239	2	1.071	11	3	2.099	10.391	1.071	14.887	794	15.681
1991 1 ^e kwartaal	623	3	1.133	14	1	1.998	12.362	1.014	17.148	698	17.846
2 ^e kwartaal	717	4	1.023	11	1	1.670	12.456	675	16.557	462	17.019
3 ^e kwartaal	696	4	1.001	8	1	1.397	12.294	503	15.904	409	16.313
1990 November	248	2	1.047	13	1	1.806	9.548	929	13.594	745	14.339
December	235	2	1.037	12	5	2.264	10.856	1.078	15.489	818	16.307
1991 Januari	328	4	1.216	12	1	1.985	12.047	1.046	16.639	850	17.489
Februari	737	3	1.088	16	2	2.011	12.091	821	16.769	741	17.510
Maart	804	3	1.095	14	1	1.997	12.948	1.173	18.035	504	18.539
April	723	3	1.049	21	2	1.969	12.977	867	17.611	486	18.097
Mei	733	4	867	10	1	1.711	12.002	530	15.858	464	16.322
Juni	694	5	1.152	3	1	1.329	12.390	627	16.201	435	16.636
Juli	707	5	1.002	5	2	1.633	13.060	595	17.009	467	17.476
Augustus	711	3	974	10	1	1.382	12.063	495	15.639	380	16.019
September	670	3	1.029	8	1	1.176	11.759	418	15.064	379	15.443
Oktober	652	3	1.045	9	1	1.653	12.329	510	16.202	402	16.604
November	512	2	868	47	1	1.464	11.110	420	14.424	335	14.759

¹ Bibliografische referentie : Tijdschrift van de Nationale Bank van België, LX^e jaargang, deel I, n^o 3, maart 1985, blz. 19.

VI. — INKOMENS

1. — BEZOLDIGINGEN VAN DE WERKNEMERS (mannen en vrouwen)

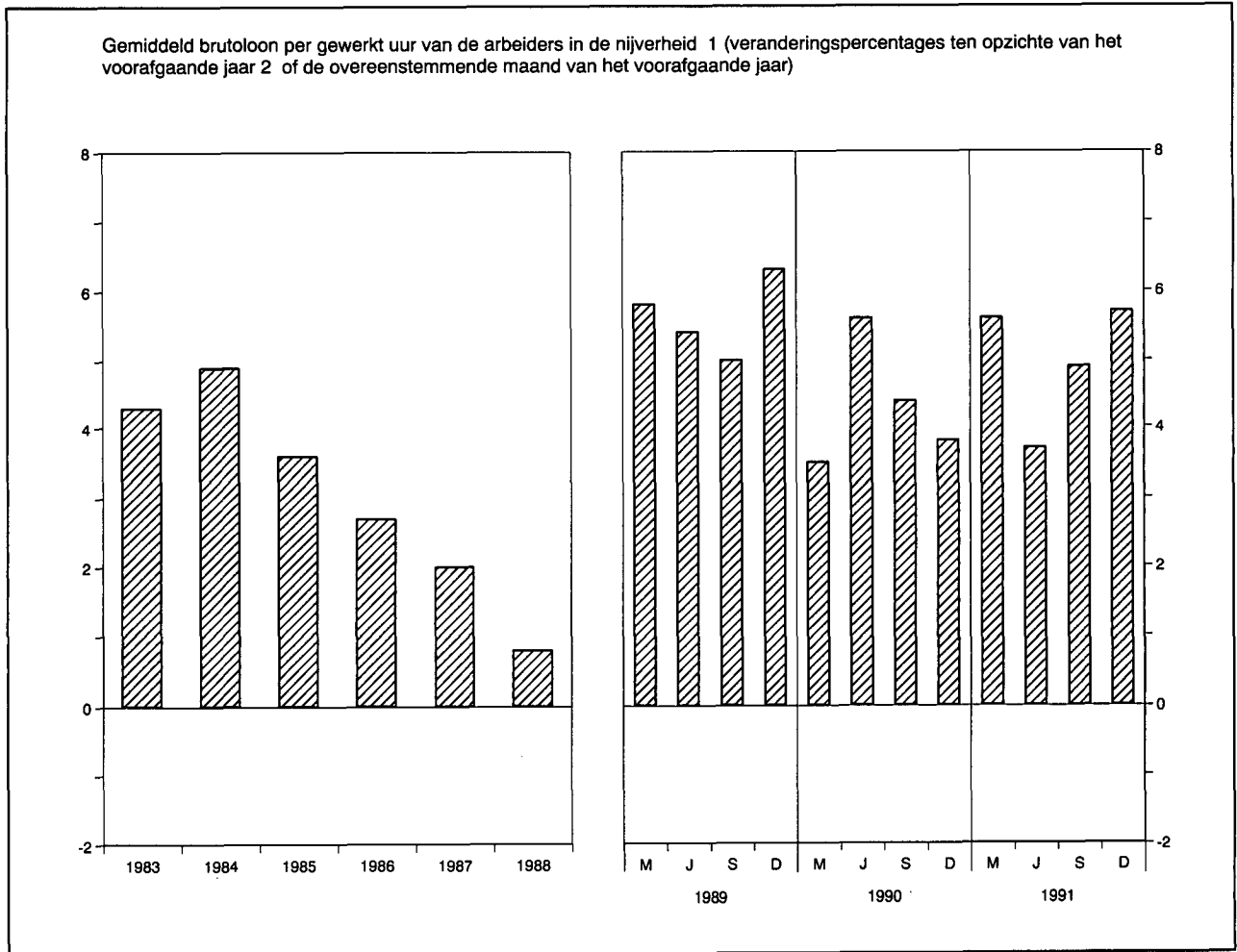

	Bezoldigingen van de arbeiders in de nijverheid ^{1 2}				Regelingslonen ⁵			
	Gemiddeld brutoloon per gewerkt uur	Type-uurloon ³		Uurloonkosten ⁴	Arbeiders		Bedienden	
		Geschoolde arbeider	Ongeschoolde arbeider		Algemeen indexcijfer	waarvan : Verwerkende industrie	Algemeen indexcijfer	waarvan : Verwerkende industrie
Bronnen :	NBB			IRES	Ministerie van Tewerkstelling en Arbeid			
Indexcijfers 1975 = 100								
1984	195,0	191,0	198,0	200,0	200,0	196,4	186,4	182,4
1985	203,0	197,0	202,0	213,0	205,7	202,0	191,5	187,6
1986	208,0	199,0	205,0	218,0	208,5	204,6	193,5	189,5
1987	212,0	201,0	207,0	226,0	210,4	206,5	194,9	191,5
Indexcijfers 1987 = 100								
1988	100,8	101,8	102,3	100,2	102,5	103,1	102,0	103,6
1989	106,5	105,5	106,6	106,0	106,7	107,4	106,9	107,5
1990	111,1	110,3	111,8	110,6	112,1	112,8	112,0	111,9
1991	*116,6	*116,0	*117,7	.	118,0	118,8	117,0	116,6
1990 Maart	108,1	108,9	110,4	107,5	110,6	111,1	110,4	110,4
Juni	111,0	109,5	111,0	110,5	111,3	111,8	110,8	110,9
September	110,5	110,9	112,4	109,9	112,8	113,6	112,5	112,5
December	114,8	111,8	113,4	114,3	113,7	114,5	114,3	113,7
1991 Maart	*114,2	114,5	116,3	*113,5	116,2	117,4	115,9	115,3
Juni	*115,1	115,6	116,9	*114,5	117,5	118,1	116,3	116,1
September	*115,9	*116,1	*117,9	*114,8	!118,3	!119,0	116,8	116,6
December	*121,3	*117,8	*119,5	.	119,9	120,8	118,8	118,4

¹ Inclusief de transportarbeiders.

² Jaargegevens : gemiddelde van de maanden maart, juni, september en december.

³ Exclusief de transportarbeiders voor de indexcijfers 1975 = 100.

⁴ Dit indexcijfer, waarin de steenkoolmijnen niet werden opgenomen, geeft de arbeidsuurloonkosten, inclusief de wettelijke maatschappelijke lasten door de werkgever gedragen, en niet de kosten per geproduceerde eenheid.

⁵ Kwartaalgegevens : einde periode ; jaargegevens : gemiddelde van de gegevens op het einde van elk kwartaal. Het regelingsloon van de arbeiders is een uurloon en dat van de bedienden een maandloon.

VI - 2. — GEMIDDELDE BRUTOBEZOLDIGINGEN VAN DE WERKNEMERS IN DE NIJVERHEID

(Mannen en vrouwen)

Bron : NIS.

Nijverheidsgroep of -tak	1988	1989	1989	1990	1990	1988	1989	1989	1990	1990
	oktober	april	oktober	april	oktober	oktober	april	oktober	april	oktober
	Uurverdiens te van de arbeiders (franken)					Maandverdiens te van de bedienden (duizenden frank en)				
Gezamenlijke nijverheid	310	318	328	337	343	76,6	78,4	80,8	84,0	86,2
Extractieve nijverheid	346	351	357	368	369	69,2	65,0	73,6	81,9	86,1
Bouwbedrijf en burgerlijke bouwkunde	299	310	319	326	333	71,0	73,0	74,6	78,3	79,1
Verwerkende nijverheid	310	318	327	337	342	77,5	79,6	81,8	84,6	86,7
waarvan :										
Vervaardiging van produkten uit metaal (met uitzondering van machines en transportmiddelen)	308	314	322	330	336	73,5	76,2	79,6	80,5	83,4
Constructie van machines en mechanisch materieel	326	331	337	350	357	80,5	82,2	83,0	86,3	88,9
Elektrische en elektronische constructie	309	316	323	336	342	81,3	82,5	85,0	87,9	90,2
Automobilbouw en onderdelen	327	331	339	346	357	79,6	82,0	82,8	86,9	87,1
Constructie van overige transportmiddelen	322	329	334	348	355	76,7	79,4	81,4	85,8	87,4
Vervaardiging van fijne mechanische en optische instrumenten	300	313	313	330	337	74,6	76,1	77,8	81,3	85,0
Basismetallurgie	385	391	402	422	427	91,1	94,0	96,2	100,7	102,2
Chemische industrie	377	391	398	412	421	89,2	93,3	95,7	98,2	100,8
Levensmiddelen, drank en tabak	297	303	311	319	325	73,2	74,1	76,4	78,8	80,7
Textiel	264	272	277	287	291	70,8	71,8	72,8	75,7	77,8
Industrie van niet-metaalhoudende minerale produkten	324	332	340	351	359	78,7	80,7	83,2	85,2	87,3
Hout	275	281	286	299	302	61,8	63,9	65,5	66,7	68,8
Schoeisel en kleding	231	235	244	248	252	55,9	56,9	60,1	61,2	62,9
Papier, grafische nijverheid en uitgeverij	343	354	355	370	376	74,8	77,0	78,9	81,8	83,5
Aardolieraffinaderij	486	504	525	553	590	113,7	117,5	115,6	124,2	127,4
Productie en voorziening van elektrische energie, gas, stoom en warm water	—	—	—	—	—	91,6	94,9	96,9	100,7	101,8

VII. — PRIJSINDEXCIJFERS

1. — GRONDSTOFFEN¹

(indexcijfers 1975 = 100)

Bron : Institut für Wirtschaftsforschung, Hamburg.

Daggemiddelden	Algemeen indexcijfer	Algemeen indexcijfer zonder energie	Levensmiddelengrondstoffen				Industriële grondstoffen				Energiegrondstoffen		
			Totaal	Graan	Oliezaden, olie	Genotmiddelen en suiker	Totaal	Agrarische grondstoffen	Non-ferro	Ijzerertschroot	Totaal	Steenkolen	Ruwe aardolie
Wegingscoëfficiënten	100,0	36,8	15,9	4,7	2,9	8,3	20,9	10,1	6,1	4,7	63,2	5,5	57,7
1984	205,0	125,1	122,7	102,5	138,6	128,3	126,9	128,6	135,8	111,5	251,7	124,0	263,8
1985	197,3	112,5	106,9	89,6	103,2	117,8	116,8	112,4	131,5	107,0	246,7	120,2	258,8
1986	143,2	116,1	107,1	75,2	85,2	132,7	122,9	131,0	124,3	103,8	159,1	136,1	161,3
1987	149,2	123,8	91,2	67,2	91,6	104,5	148,6	167,1	150,3	106,4	164,0	152,8	165,1
1988	143,4	150,2	108,6	92,0	125,5	111,9	181,8	191,6	216,4	115,5	139,5	162,1	137,3
1989	158,0	150,7	104,3	98,2	110,6	105,5	186,0	191,3	223,5	125,5	162,3	158,2	162,7
1990	185,7	150,8	94,7	88,1	97,2	97,4	193,6	210,8	201,9	145,8	206,0	176,9	208,8
1991	161,8	136,4	89,0	84,4	98,4	88,2	172,5	182,0	174,5	149,5	176,6	173,3	176,9
1989 4 ^e kwartaal	160,6	144,2	95,2	95,4	95,7	95,0	181,5	195,0	202,6	125,1	170,1	164,4	170,7
1990 1 ^e kwartaal	165,3	146,4	96,8	93,7	94,3	99,4	184,1	205,3	189,7	131,3	176,2	173,0	176,6
2 ^e kwartaal	152,8	151,5	99,2	96,6	97,6	101,3	191,4	209,1	203,4	137,9	153,5	173,4	151,6
3 ^e kwartaal	199,5	154,9	92,7	84,8	98,1	95,2	202,2	213,6	217,7	157,2	225,6	176,6	230,3
4 ^e kwartaal	225,1	150,5	89,9	77,4	99,0	93,7	196,7	215,2	196,5	156,9	268,6	184,6	276,6
1991 1 ^e kwartaal	165,3	145,1	89,1	80,9	97,4	90,7	187,7	207,1	183,7	151,0	177,1	182,2	176,6
2 ^e kwartaal	156,8	135,7	87,6	82,7	97,3	87,0	172,4	184,7	175,6	141,7	169,1	166,0	169,4
3 ^e kwartaal	160,6	131,4	88,3	84,0	98,3	87,2	164,3	168,0	169,8	149,0	177,6	165,9	178,7
4 ^e kwartaal	164,4	133,5	90,9	89,9	100,5	88,0	165,9	168,4	169,1	156,4	182,5	179,2	182,8
1991 Februari	157,7	146,1	88,5	80,1	97,0	90,2	189,9	209,8	184,1	154,6	164,5	186,6	162,4
Maart	155,8	142,4	89,8	83,3	98,6	90,3	182,4	198,9	183,2	145,9	163,6	176,1	162,4
April	157,9	138,8	89,1	83,3	98,4	89,0	176,6	187,7	184,2	143,0	169,1	168,2	169,2
Mei	159,2	135,4	86,6	83,1	96,9	85,0	172,6	186,2	173,5	142,3	173,1	167,3	173,6
Juni	153,4	133,0	87,2	81,8	96,6	86,9	167,9	180,2	169,0	139,8	165,2	162,5	165,5
Juli	158,1	131,5	86,3	80,1	95,5	86,4	165,9	174,8	169,8	141,6	173,6	162,3	174,7
Augustus	159,8	130,2	87,9	84,3	98,4	86,1	162,5	164,1	168,7	150,8	177,1	165,3	178,3
September	163,8	132,6	90,8	87,5	100,9	89,1	164,4	165,0	170,8	154,7	182,1	170,0	183,2
Oktober	171,6	133,7	90,1	89,1	99,2	87,3	167,0	170,2	170,6	155,4	193,8	173,9	195,7
November	168,0	133,5	90,6	88,8	100,9	88,0	166,2	167,5	171,7	156,2	188,2	179,1	189,1
December	153,6	133,2	92,0	91,9	101,4	88,8	164,5	167,6	164,9	157,5	165,5	184,5	163,7
1992 Januari	150,7	132,8	92,3	95,6	105,3	85,8	163,7	167,1	163,3	157,0	161,2	183,9	159,0
Februari	151,3	130,8	90,4	97,3	105,2	81,2	161,6	165,0	168,5	145,4	163,2	189,0	160,8

¹ Indexcijfers berekend op basis van prijzen uitgedrukt in dollars van de Verenigde Staten.

VII - 2a. — INDEXCIJFER DER PRODUKTIE- EN INVOERPRIJZEN EN ZIJN BESTANDELEN

(indexcijfers 1980 = 100)

	Prijzen van de land- en tuinbouwprodukten	Industriële productieprijsen	Eenheidswaarde van de Ingevoerde produkten	Productie- en invoerprijzen
1983	130,5	132,7	142,8	138,2
1984	137,1	140,8	155,3	148,6
1985	135,2	144,8	159,7	152,5
1986	125,1	131,6	138,3	135,0
1987	122,0	125,8	130,6	128,3
1988	121,3	127,4	133,4	130,4
1989	133,8	134,7	142,5	138,9
1990	127,6	135,5	140,0	137,6
1989 3 ^e kwartaal	134,0	135,5	142,8	139,5
4 ^e kwartaal	137,2	136,1	141,0	139,0
1990 1 ^e kwartaal	130,1	134,9	140,6	137,8
2 ^e kwartaal	131,3	134,4	137,4	135,9
3 ^e kwartaal	124,8	136,2	139,0	137,1
4 ^e kwartaal	124,2	136,5	142,9	139,4
1991 1 ^e kwartaal	127,8	133,3	139,6	136,5
2 ^e kwartaal	125,0	133,7	137,6	135,4
3 ^e kwartaal	124,3	134,4	138,6	136,2
1990 November	124,3	136,4	143,5	139,7
December	125,6	135,2	142,6	138,8
1991 Januari	124,6	134,5	141,7	137,9
Februari	133,6	133,0	138,5	136,0
Maart	125,1	132,3	138,6	135,4
April	120,0	133,3	137,5	135,0
Mei	125,7	133,7	137,3	135,3
Juni	129,2	134,1	138,1	136,0
Juli	122,7	133,9	138,9	136,1
Augustus	121,9	134,4	137,8	135,6
September	128,2	135,0	139,1	136,9
Oktober	131,9	135,2	137,1	136,1
November	134,5	134,8	138,7	137,0

Bibliografische referentie : Tijdschrift van de Nationale Bank van België, LXIV^e jaargang, deel II, n^o 2-3, augustus-september 1989.

VII - 2b. — INDEXCIJFERS DER INDUSTRIELE PRODUKTIEPRIJZEN

(indexcijfers 1980 = 100)

Bron : MEZ.

	Industriële produktie- prijzen	Prijzen per type produkt				Prijzen volgens het gebruik van de produkten		
		Energie en water	Chemische en minerale produkten	Metalen produkten elektro- techniek, machines, transport- middelen	Andere produkten uit de verwerkende nijverheid	Halfabrikaten	Consumptie- goederen	Investerings- goederen
1984	140,8	158,6	146,8	130,6	129,6	147,6	131,4	130,6
1985	144,8	159,6	149,6	135,7	135,7	150,3	137,6	135,2
1986	131,6	115,1	141,7	138,5	136,0	126,7	138,2	138,4
1987	125,8	103,4	134,5	138,4	132,9	118,6	135,1	138,9
1988	127,4	99,3	142,9	140,1	135,2	119,7	137,0	140,9
1989	134,7	106,0	157,1	145,5	140,6	128,2	142,9	146,2
1990	135,5	110,6	152,8	149,2	140,0	128,9	142,7	150,2
1991*	133,9	106,0	143,7	152,9	142,1	124,4	144,8	154,6
1989 4 ^e kwartaal	136,1	108,8	156,2	147,7	142,0	129,3	144,9	148,3
1990 1 ^e kwartaal	134,9	107,4	154,9	148,5	140,1	128,5	141,9	149,0
2 ^e kwartaal	134,4	104,1	154,8	148,9	140,9	126,6	143,6	149,7
3 ^e kwartaal	136,2	113,6	152,6	149,3	139,8	130,0	142,9	150,3
4 ^e kwartaal	136,5	117,3	149,0	150,3	139,2	130,5	142,3	151,6
1991 1 ^e kwartaal	133,3	105,7	145,5	151,3	140,4	124,3	143,5	152,8
2 ^e kwartaal	133,7	104,8	144,8	152,8	141,9	124,4	143,9	154,4
3 ^e kwartaal	134,4	107,6	143,5	153,5	142,1	125,1	144,6	155,3
4 ^e kwartaal*	134,4	105,9	141,1	154,0	144,1	123,8	147,1	156,0
1991 Januari	134,5	110,6	146,0	150,8	140,1	126,7	143,0	152,3
Februari	133,0	104,4	145,1	151,6	140,6	123,5	143,7	153,1
Maart	132,3	102,1	145,4	151,6	140,5	122,5	143,6	153,1
April	133,3	104,1	145,3	151,6	141,7	124,2	143,7	153,1
Mei	133,7	104,7	144,4	153,4	141,8	124,3	143,8	155,1
Juni	134,1	105,5	144,7	153,4	142,2	124,8	144,3	155,1
Juli	133,9	106,5	144,0	153,4	141,3	124,8	143,6	155,1
Augustus	134,4	107,9	143,4	153,5	141,8	125,3	144,3	155,4
September	135,0	108,3	143,2	153,5	143,2	125,4	146,0	155,4
Oktober	135,2	109,6	141,5	153,5	143,5	125,6	146,2	155,4
November	134,9	107,2	141,0	154,2	144,3	124,3	147,3	156,2
December*	133,3	101,0	141,0	154,2	144,6	121,3	147,8	156,2
1992 Januari*	133,1	100,0	141,0	154,2	144,9	120,7	148,5	156,2

Bibliografische referentie : zie tabel VII-2a.

VII - 3a. — CONSUMPTIEPRIJZEN IN BELGIE

(Indeling in 4 groepen)

Bron : MEZ.

Maandgemiddelden of maanden	Algemeen indexcijfer	Voedingsmiddelen	Niet-voedingsmiddelen	Diensten	Huur
Indexcijfers 1981 = 100					
Wegingscoëfficiënten in procent van het algemene indexcijfer	100,000	22,145	42,795	28,660	6,400
1985	129,87	131,88	131,52	125,82	130,09
1986	131,56	134,44	129,00	132,38	134,96
1987	133,60	133,90	130,43	136,52	140,72
1988	135,15	133,88	131,91	138,59	145,85
1989	139,35	138,07	136,37	142,14	151,24
1990	144,16	143,18	141,17	146,69	156,08
1990 3 ^e kwartaal	144,77	143,11	141,40	148,50	156,36
4 ^e kwartaal	146,51	145,02	144,57	148,16	157,24
Indexcijfers 1988 = 100¹					
Wegingscoëfficiënten in procent van het algemene indexcijfer	100,000	18,985	39,675	34,165	7,175
1991	109,98	108,88	110,20	110,46	109,49
1991 1 ^e kwartaal	108,98	108,35	109,54	108,92	107,78
2 ^e kwartaal	109,28	107,93	109,56	109,74	109,21
3 ^e kwartaal	110,54	109,58	110,35	111,41	109,99
4 ^e kwartaal	111,13	109,65	111,33	111,76	110,99
1991 Februari	109,25	108,87	109,87	109,03	107,84
Maart	108,80	107,87	108,95	109,20	108,47
April	108,86	107,48	109,10	109,35	108,89
Mei	109,25	107,57	109,71	109,67	109,20
Juni	109,74	108,75	109,86	110,19	109,54
Juli	110,34	109,70	109,94	111,29	109,74
Augustus	110,68	110,38	110,17	111,60	109,98
September	110,60	108,67	110,94	111,35	110,24
Oktober	111,01	109,17	111,45	111,63	110,57
November	111,29	109,97	111,59	111,73	111,05
December	111,09	109,81	110,95	111,92	111,34
1992 Januari	111,37	110,18	110,44	112,77	112,94
Februari	111,72	110,03	110,88	113,14	114,12

¹ Om van deze indexcijfers over te schakelen op de indexcijfers basis 1981 = 100, werden de volgende overgangscoefficiënten vastgesteld: 1,3528 voor het algemene indexcijfer; 1,3410 voor de voedingsmiddelen; 1,3180 voor de niet-voedingsmiddelen; 1,3866 voor de diensten; 1,4684 voor de huur.

VII - 3b. — CONSUMPTIEPRIJZEN IN BELGIE

(Indeling volgens het Bureau voor de Statistiek der Europese Gemeenschappen)

Bron : MEZ.

Maandgemiddelden of maanden	Algemeen indexcijfer	Voedingsmiddelen, dranken en tabak	Kleding en schoeisel	Huur, verwarming en verlichting	Meubelen, apparaten, onderhoud	Gezondheidsuitgaven	Vervoer en communicatie	Cultuur en ontspanning	Overige goederen en diensten
Indexcijfers 1981 = 100									
Wegingscoëfficiënten in procent van het algemene indexcijfer	100,000	23,310	8,225	19,575	9,450	3,995	15,450	8,165	11,830
1985	129,87	132,49	127,23	131,21	126,44	125,72	129,45	130,84	128,38
1986	131,56	135,49	136,30	123,99	132,13	132,46	124,64	136,48	137,88
1987	133,60	135,35	143,27	122,38	135,37	137,47	127,41	140,57	142,54
1988	135,15	135,42	148,80	122,71	137,31	139,68	128,44	142,61	146,11
1989	139,35	139,91	153,39	126,92	140,09	143,13	134,17	144,80	150,20
1990	144,16	145,47	157,96	131,79	142,79	148,57	139,88	148,10	154,88
1989 4 ^e kwartaal	140,97	142,79	154,98	129,01	140,94	144,61	135,33	145,85	150,26
1990 1 ^e kwartaal	142,14	144,22	156,07	129,86	141,66	147,61	137,37	146,28	150,63
2 ^e kwartaal	143,20	145,00	157,45	129,88	142,53	147,85	137,81	147,61	154,69
3 ^e kwartaal	144,77	145,40	158,17	131,60	143,12	148,84	140,86	149,06	158,09
4 ^e kwartaal	146,51	147,25	160,14	135,81	143,85	149,98	143,48	149,46	156,12
Indexcijfers 1988 = 100¹									
Wegingscoëfficiënten in procent van het algemene indexcijfer	100,000	20,115	8,580	19,400	7,850	4,900	16,495	8,355	14,305
1991	109,98	109,38	110,43	110,77	106,65	112,27	110,80	106,49	111,64
1991 1 ^e kwartaal	108,98	108,82	109,06	110,31	105,37	111,30	109,60	105,87	109,63
2 ^e kwartaal	109,28	108,45	110,14	109,72	106,27	111,94	110,22	106,19	110,84
3 ^e kwartaal	110,54	110,04	110,61	111,19	107,06	112,63	111,29	106,46	113,04
4 ^e kwartaal	111,13	110,22	111,92	111,88	107,91	113,20	112,08	107,45	113,05
1991 Februari	109,25	109,32	108,94	111,15	105,39	111,43	109,38	106,13	109,79
Maart	108,80	108,39	109,58	109,09	105,71	111,57	109,51	105,95	110,08
April	108,86	108,02	109,94	109,31	105,99	111,77	109,63	106,04	110,15
Mei	109,25	108,11	110,16	109,81	106,20	111,85	110,38	106,26	110,79
Juni	109,74	109,23	110,33	110,03	106,61	112,19	110,65	106,26	111,57
Juli	110,34	110,13	110,40	110,75	106,81	112,49	110,90	106,18	113,05
Augustus	110,68	110,79	110,54	111,18	107,02	112,67	110,92	106,21	113,62
September	110,60	109,20	110,90	111,63	107,35	112,74	112,06	106,99	112,45
Oktober	111,01	109,75	111,57	112,11	107,76	112,93	112,22	107,29	112,88
November	111,29	110,53	112,03	112,24	107,93	113,04	112,32	107,33	113,01
December	111,09	110,39	112,16	111,29	108,05	113,63	111,71	107,72	113,25
1992 Januari	111,37	110,75	112,16	111,39	108,22	115,35	111,33	108,23	113,98
Februari	111,72	110,63	112,28	112,28	108,57	115,23	112,08	108,39	114,26

¹ Om van deze indexcijfers over te schakelen op de indexcijfers basis 1981 = 100, werden de volgende overgangscoefficiënten vastgesteld : 1,3528 voor het algemene indexcijfer; 1,3565 voor voedingsmiddelen, dranken en tabak; 1,4850 voor kleding en schoeisel; 1,2274 voor huur, verwarming en verlichting; 1,3751 voor meubelen,

apparaten, onderhoud; 1,3963 voor gezondheidsuitgaven; 1,2937 voor vervoer en communicatie; 1,4261 voor cultuur en ontspanning; 1,4579 voor overige goederen en diensten.

VIII. — BUITENLANDSE HANDEL VAN DE BLEU

1. — ALGEMENE TABEL

Bron : NIS ; Berekeningen : NBB.

	Waarde (Miljarden franken)			Verhouding uitvoer invoer (%)	Indexcijfers basis 1985 = 100 ¹				Ruilvervoet ²
	Invoer	Uitvoer	Handels- balans		Hoeveelheid		Eenheidswaarden		
					invoer	uitvoer	bij invoer	bij uitvoer	
1983	2.820,9	2.651,3	- 169,6	94	93,5	92,8	91,0	90,3	99,2
1984	3.195,8	2.992,1	- 203,7	94	97,9	97,0	98,5	97,4	98,9
1985	3.317,8	3.167,7	- 150,1	95	100,0	100,0	100,0	100,0	100,0
1986	3.065,2	3.070,3	+ 5,1	100	107,6	104,9	85,9	92,4	107,6
1987	3.110,1	3.100,1	- 10,0	100	115,7	111,6	81,1	87,6	108,0
1988	3.393,6	3.382,3	- 11,3	100	122,5	118,7	83,5	90,0	107,8
1989	3.883,9	3.943,1	+ 59,2	102	130,8	128,2	89,5	97,1	108,5
1990	4.011,6	3.944,5	- 67,1	98	137,6	132,4	87,9	94,1	107,1
1989 3 ^e kwartaal	925,8	918,2	- 7,6	99	123,6	118,3	90,2	97,8	108,4
4 ^e kwartaal	986,5	1.013,0	+ 26,5	103	133,7	130,4	88,9	98,0	110,2
1990 1 ^e kwartaal	1.044,1	1.031,4	- 12,7	99	141,5	134,3	89,0	96,9	108,9
2 ^e kwartaal	1.000,8	977,8	- 23,0	98	137,6	129,3	87,7	95,6	109,0
3 ^e kwartaal	930,9	912,8	- 18,1	98	128,1	122,9	87,6	93,7	107,0
4 ^e kwartaal	1.035,9	1.022,3	- 13,6	99	138,4	138,7	90,3	93,1	103,1
1991 1 ^e kwartaal	1.056,1	1.035,8	- 20,3	98	146,1	139,1	87,1	94,0	107,9
2 ^e kwartaal	1.042,1	1.028,4	- 13,7	99	144,2	139,3	87,1	93,2	107,0
3 ^e kwartaal	976,0	919,2	- 56,8	94	134,7	126,7	87,3	91,5	104,8
1990 November	345,2	345,7	+ 0,5	100	137,9	138,2	90,5	94,7	104,6
December	308,7	288,9	- 9,8	94	123,8	119,2	90,2	91,8	101,8
1991 Januari	373,8	363,7	- 10,1	97	153,4	144,3	88,1	95,5	108,4
Februari	326,2	317,7	- 8,5	97	136,5	128,6	86,4	93,6	108,3
Maart	356,1	354,4	- 1,7	99	148,5	144,5	86,7	92,9	107,2
April	353,2	350,2	- 3,0	99	147,6	141,3	86,5	93,9	108,6
Mei	342,7	336,9	- 5,8	98	141,7	138,0	87,5	92,5	105,7
Juni	346,2	341,3	- 4,9	99	143,4	138,7	87,3	93,2	106,8
Juli	331,5	330,2	- 1,3	100	135,9	134,5	88,2	93,0	105,5
Augustus	291,6	242,8	- 48,8	83	123,0	101,3	85,7	90,8	105,9
September	352,9	346,2	- 6,7	98	145,4	144,2	87,8	91,0	103,6
Oktober	369,8	381,3	+ 11,5	103	154,2	156,7	86,7	92,2	106,3
November	334,4	330,1	- 4,3	99	138,9	132,3	87,1	94,5	108,6

N.B. De NIS-gegevens van de buitenlandse handel zijn onderhevig aan maandelijkse herzieningen, en dit gedurende 12 maanden. De indexcijfers die betrekking hebben op de periode vóór 1988 werden berekend door de NBB op basis van deze voorlopige gegevens, en hielden geen rekening met latere verbeteringen. Voor de periode vanaf 1988 zullen de indexcijfers door de NBB herberekend worden op basis van de definitieve NIS-gegevens.

Bibliografische referentie : Tijdschrift van de Nationale Bank van België, LXIV^e jaargang, deel II, n^o 2-3, augustus-september 1989.

¹ Indexcijfer van de hoeveelheid = $\frac{\text{waardeontwikkeling}}{\text{indexcijfer van de eenheidswaarden}} \times 100$.

² Ruilvervoet = $\frac{\text{indexcijfer van de eenheidswaarden bij uitvoer}}{\text{indexcijfer van de eenheidswaarden bij invoer}} \times 100$.

VIII - 2. — UITVOER VAN DE BLEU — Indeling naar de aard der produkten

(miljarden franken)

Bron : NIS (indeling van de NBB volgens de Type-classificatie voor de Internationale handel van de OVN).

Maandgemiddelden	Metaal- verwerk- ende bedrij- ven	Ijzer- en staal- nijver- heid	Textiel	Schei- kundige produk- ten	Non- ferro- metalen	Land- bouw- produk- ten	Dia- mant- nijver- heid	Petro- leum nijver- heid	Voed- dings- bedrij- ven	Papier en boeken	Hout en meub- elen	Glas en spiegel- glas	Huiden, leder en schoei- sel	Rubber	Steen- groeven	Bouw- mate- rielen uit cement en uit gips	Bewerk- te tabak	Steen- kolen- nijver- heid	Cera- mieck	Cement	Diver- sen	Totaal
1980	41,20	13,52	12,12	23,72	10,19	8,66	9,35	12,29	5,64	3,40	2,80	1,84	0,70	1,80	0,58	0,52	0,50	0,57	0,49	0,31	6,98	157,18
1981	45,22	13,18	12,87	26,23	8,45	10,19	10,39	14,32	7,73	3,84	2,90	1,90	0,71	2,13	0,60	0,47	0,60	0,81	0,51	0,36	8,25	171,66
1982	53,78	13,85	14,27	31,12	10,35	12,20	11,69	15,96	8,86	4,36	3,36	2,27	0,79	2,50	0,69	0,59	0,86	0,76	0,64	0,39	10,25	199,54
1983	59,44	14,77	16,23	35,01	10,81	12,18	13,63	17,32	9,49	4,72	3,84	2,52	0,90	2,79	0,81	0,68	0,87	0,83	0,69	0,41	12,96	220,90
1984	63,58	17,95	18,89	40,90	11,45	14,51	15,44	18,10	11,61	5,48	4,23	2,88	1,19	3,08	0,95	0,77	0,89	1,22	0,77	0,42	14,65	248,96
1985	73,07	18,79	19,85	44,16	11,86	14,19	16,17	15,53	11,86	5,81	4,33	2,87	1,24	3,46	0,96	0,70	1,00	1,35	0,74	0,38	15,32	263,64
1986	77,02	17,07	19,53	42,31	9,54	14,42	15,06	11,14	11,11	5,99	4,48	3,02	1,10	3,22	0,97	0,78	0,96	0,99	0,76	0,38	15,70	255,55
1987	80,35	16,43	19,82	42,93	9,00	15,14	15,32	8,48	10,80	6,54	4,72	3,34	1,05	3,11	0,96	0,73	0,94	0,80	0,78	0,38	16,14	257,76
1985 4 ^e kwartaal	79,51	19,32	21,54	44,85	11,03	15,08	16,42	17,06	12,34	6,13	4,91	3,01	1,17	3,66	1,03	0,73	1,10	1,33	0,81	0,42	15,09	276,54
1986 1 ^e kwartaal	75,45	18,94	19,88	44,22	10,02	14,07	14,33	13,81	10,81	5,94	4,28	2,84	1,16	3,46	0,83	0,54	1,02	1,22	0,69	0,26	17,74	261,51
2 ^e kwartaal	79,57	17,98	19,09	43,28	9,86	14,59	14,98	11,74	10,96	5,88	4,56	2,96	1,15	3,18	1,01	0,88	0,97	0,92	0,79	0,45	15,75	260,55
3 ^e kwartaal	68,23	15,21	16,90	38,12	8,06	13,51	15,36	8,70	10,28	5,50	3,95	2,75	0,95	2,81	0,96	0,81	0,85	0,83	0,74	0,39	13,31	228,22
4 ^e kwartaal	84,29	16,11	22,21	43,47	10,08	15,33	15,58	10,27	12,29	6,62	5,13	3,50	1,13	3,44	1,08	0,90	1,00	0,99	0,81	0,43	15,86	270,52
1987 1 ^e kwartaal	77,37	15,65	19,46	41,61	7,84	14,68	14,71	8,37	9,93	6,27	4,34	3,11	1,03	2,85	0,78	0,49	0,93	0,72	0,66	0,23	17,21	248,24
2 ^e kwartaal	85,87	16,99	19,66	43,39	8,78	15,68	14,81	7,71	10,79	6,41	4,78	3,37	1,11	3,15	1,04	0,89	0,95	0,82	0,84	0,43	16,87	264,34
3 ^e kwartaal	69,38	15,18	18,00	40,84	8,47	13,93	16,07	7,63	10,33	6,32	4,21	3,24	0,92	3,01	0,94	0,77	0,88	0,79	0,77	0,42	13,67	235,77
4 ^e kwartaal	88,66	17,90	22,14	45,68	10,91	16,25	15,70	10,19	12,12	7,17	5,52	3,64	1,14	3,45	1,09	0,76	0,99	0,86	0,84	0,45	16,78	282,24
1986 12 maanden	77,02	17,07	19,53	42,31	9,54	14,42	15,06	11,14	11,11	5,99	4,48	3,02	1,10	3,22	0,97	0,78	0,96	0,99	0,76	0,38	15,70	255,55
1987 eerste maand	64,88	15,34	16,94	38,17	6,24	13,40	13,29	7,91	9,45	5,76	3,61	2,84	1,00	2,66	0,70	0,44	0,88	0,78	0,56	0,15	14,41	219,41
eerste 2 maanden ...	71,02	14,52	18,18	39,85	7,40	13,72	14,26	8,34	9,43	5,97	3,99	2,98	1,01	2,58	0,74	0,50	0,89	0,72	0,59	0,18	16,13	233,00
eerste 3 maanden ...	77,37	15,65	19,46	41,61	7,84	14,68	14,71	8,37	9,93	6,27	4,34	3,11	1,03	2,85	0,78	0,49	0,93	0,72	0,66	0,23	17,21	248,24
eerste 4 maanden ...	79,49	15,95	19,65	42,46	8,24	15,13	14,15	8,14	10,30	6,31	4,52	3,20	1,03	2,95	0,84	0,57	0,92	0,74	0,72	0,29	17,33	252,93
eerste 5 maanden ...	79,95	16,05	19,48	42,20	8,36	15,16	14,37	7,70	10,17	6,24	4,54	3,20	1,02	2,94	0,87	0,64	0,93	0,74	0,73	0,31	17,29	252,89
eerste 6 maanden ...	81,62	16,32	19,56	42,50	8,31	15,18	14,76	8,04	10,36	6,34	4,56	3,24	1,07	3,00	0,91	0,69	0,94	0,77	0,75	0,33	17,04	256,29
eerste 7 maanden ...	80,51	16,32	19,54	42,59	8,40	15,14	15,75	8,13	10,35	6,30	4,53	3,24	1,06	3,03	0,92	0,71	0,91	0,77	0,77	0,36	16,79	256,12
eerste 8 maanden ...	77,21	15,60	18,71	41,87	8,24	14,85	14,65	8,03	10,25	6,20	4,37	3,16	1,02	2,96	0,91	0,70	0,89	0,77	0,75	0,35	16,05	247,54
eerste 9 maanden ...	77,57	15,94	19,04	42,01	8,37	14,77	15,19	7,91	10,36	6,33	4,45	3,24	1,02	3,00	0,92	0,72	0,92	0,78	0,76	0,36	15,93	249,59
eerste 10 maanden ...	78,96	16,20	19,51	42,49	8,61	14,94	15,47	8,45	10,59	6,46	4,59	3,32	1,04	3,05	0,95	0,74	0,93	0,78	0,77	0,37	15,97	254,19
eerste 11 maanden ...	79,27	16,33	19,66	42,61	8,83	14,98	15,44	8,35	10,63	6,51	4,66	3,36	1,05	3,08	0,96	0,74	0,94	0,78	0,78	0,38	16,07	255,41
12 maanden	80,35	16,43	19,82	42,93	9,00	15,14	15,32	8,48	10,80	6,54	4,72	3,34	1,05	3,11	0,96	0,73	0,94	0,80	0,78	0,38	16,14	257,76

N.B. — De inhoud van elke rubriek stemt met de benaming overeen, zelfs indien de produkten worden vervaardigd door een nijverheidstak die een andere hoofdactiviteit heeft. De verbeteringen die in de totale gegevens van tabel VIII-1 werden aangebracht, konden niet worden gespreid over de verschillende produkten.

VIII - 3. — INVOER VAN DE BLEU — Indeling naar het gebruik der produkten

(miljarden franken)

Bron : NIS — Berekeningen door de NBB.

Maandgemiddelden	Produktiegoederen bestemd voor													Verbruiksgoederen						Uitrustingsgoederen	Diversen ¹	Algemeen totaal			
	Totaal	de metaalnijverheid	de textielnijverheid	de landbouw en de voedingsmiddelenbedrijven	de diamantnijverheid	de houtnijverheid	de ledernijverheid	de papier- en grafische nijverheid	de tabaksnijverheid	de bouwnijverheid	de rubbernijverheid	de petroleumnijverheid	diverse produktiesectoren					Totaal	niet duurzame				duurzame		
													brandstoffen		scheikundige produkten	metaalprodukten	andere produkten		voedingsmiddelen					andere	
													vloeibare	andere					dierlijke produkten						plant-aardige produkten
1980	112,60	30,84	3,43	8,14	9,53	1,68	0,52	1,57	0,36	3,31	0,80	16,07	7,22	6,63	11,68	3,27	7,55	37,46	5,18	6,61	3,21	22,46	19,54	5,08	174,68
1981	126,25	31,56	3,66	9,74	9,36	1,60	0,50	1,82	0,34	3,13	0,91	21,31	8,16	8,89	13,13	3,22	8,92	39,74	5,96	7,33	3,50	22,95	19,55	5,85	191,39
1982	147,73	36,22	4,13	11,62	11,02	1,70	0,57	2,12	0,49	3,45	1,04	21,87	12,71	10,29	16,04	3,79	10,67	45,73	7,64	8,27	4,44	25,38	22,24	4,49	220,19
1983	158,32	41,30	5,04	12,23	12,52	1,85	0,66	2,22	0,55	3,33	1,19	18,81	15,15	10,08	18,02	3,66	11,71	47,52	7,11	8,71	4,82	26,88	23,43	5,48	234,75
1984	180,31	44,65	6,01	14,65	15,31	2,05	0,87	2,75	0,61	3,68	1,48	18,02	18,75	12,17	21,90	4,19	13,22	52,64	7,37	10,53	5,60	29,14	27,73	5,36	266,04
1985	183,13	49,38	5,98	13,37	14,44	2,03	0,89	2,68	0,68	4,04	1,74	15,60	16,61	12,88	23,40	4,63	14,78	55,96	7,58	10,97	6,04	31,37	30,10	7,10	276,29
1986	155,87	46,34	5,30	11,10	14,63	2,05	0,71	2,63	0,65	4,37	1,39	9,39	8,27	8,85	21,55	4,59	14,05	59,80	7,51	11,08	6,02	35,19	34,05	5,44	255,15
1987	155,47	48,36	5,32	10,27	15,08	2,17	0,68	2,88	0,53	4,67	1,26	9,82	6,79	6,92	21,87	4,58	14,27	63,06	7,76	10,55	6,68	38,07	35,27	4,47	258,27
1985 4 ^e kwartaal ...	184,45	50,78	5,53	12,55	15,26	2,03	0,84	2,63	0,65	4,30	1,77	15,20	16,43	12,49	23,81	4,69	15,49	57,13	7,71	11,11	6,15	32,16	32,71	7,81	282,10
1986 1 ^e kwartaal ...	173,40	48,95	5,96	12,08	13,75	2,03	0,88	2,66	0,69	3,81	1,66	14,44	9,76	13,15	23,76	4,61	15,21	61,06	6,85	10,94	6,04	37,23	31,37	6,11	271,94
2 ^e kwartaal ...	162,04	49,38	5,71	12,07	15,33	2,14	0,75	2,75	0,69	4,74	1,51	8,83	8,42	8,09	21,68	4,93	15,02	59,48	7,53	11,43	6,12	34,40	36,49	6,58	264,59
3 ^e kwartaal ...	136,02	40,25	4,31	9,72	14,09	1,90	0,53	2,37	0,54	4,31	1,11	6,68	7,15	6,58	19,54	4,33	12,61	58,07	7,26	10,54	5,72	34,55	32,13	4,32	230,54
4 ^e kwartaal ...	149,42	46,49	5,23	10,47	15,36	2,11	0,70	2,72	0,64	4,58	1,25	6,70	7,06	7,53	20,90	4,43	13,25	60,16	8,41	11,36	6,08	34,31	35,78	4,71	250,07
1987 1 ^e kwartaal ...	155,00	47,34	5,40	10,71	16,28	2,15	0,71	2,82	0,56	3,93	1,30	9,74	6,22	7,78	20,98	4,41	14,67	61,86	7,25	9,94	6,13	38,54	35,47	5,11	257,44
2 ^e kwartaal ...	153,03	48,64	5,48	10,06	13,68	2,23	0,77	2,91	0,52	5,02	1,28	8,58	6,31	5,97	22,31	4,81	14,46	62,49	8,08	10,87	6,50	37,04	35,14	5,04	255,70
3 ^e kwartaal ...	144,08	43,85	4,49	8,98	14,84	2,06	0,51	2,68	0,52	4,60	1,08	10,48	7,06	6,02	20,51	4,31	12,09	60,13	7,32	9,99	6,23	36,59	32,40	3,43	240,04
4 ^e kwartaal ...	167,70	53,03	5,92	11,24	15,51	2,23	0,74	3,04	0,50	5,10	1,39	10,36	7,06	7,84	23,17	4,79	15,78	66,98	8,36	11,62	7,15	39,85	39,36	4,71	278,75

¹ Rubriek die vooral produkten omvat waarvoor een vertrouwelijk tarief geldt.

N. B. — De verbeteringen die in de totale gegevens van tabel VIII-1 werden aangebracht, konden niet worden gespreid over de verschillende goederensoorten.

VIII - 4a. — INDEXCIJFERS VAN DE GEMIDDELDE WAARDEN PER EENHEID¹

Basis 1975 = 100

Bron : NIS — Berekeningen door de NBB.

	1980	1981	1982	1983	1984	1985	1986	1987	1985	1986				1987			
									4 ^e kwart.	1 ^e kwart.	2 ^e kwart.	3 ^e kwart.	4 ^e kwart.	1 ^e kwart.	2 ^e kwart.	3 ^e kwart.	4 ^e kwart.
INVOER (CIF) — Indeling naar het gebruik der produkten																	
Produktiegoederen	142,7	168,2	192,4	205,5	223,4	226,3	179,2	164,9	217,6	202,1	181,7	165,9	168,4	163,6	165,6	168,3	165,6
Verbruiksgoederen	123,6	134,8	154,8	165,5	176,4	180,8	176,5	170,9	178,0	180,4	175,4	177,4	175,4	174,2	168,0	170,5	169,8
Uitrustingsgoederen	117,2	132,8	153,9	164,5	171,4	174,3	171,3	164,8	173,8	173,8	169,8	172,0	174,6	164,6	164,8	164,6	165,6
Totaal ...	135,7	155,9	178,2	190,1	204,7	209,2	178,9	167,1	203,7	193,7	181,2	170,9	172,4	167,5	167,5	168,9	167,3
UITVOER (FOB) — Indeling naar de aard der produkten																	
Ijzer- en staalnijverheid	115,2	120,2	148,1	153,0	162,8	169,8	161,6	143,0	168,8	168,3	166,7	160,3	153,2	143,7	142,4	142,5	146,7
Metaalverwerkende bedrijven	124,4	137,2	158,3	172,1	182,3	192,9	196,4	194,0	194,5	195,8	197,9	197,5	198,1	196,2	194,2	192,9	194,4
Non-ferrometalen	171,5	162,8	175,0	208,6	225,3	216,7	175,1	164,6	201,6	186,4	177,0	172,3	162,5	155,5	159,0	166,2	178,1
Textiel	115,9	122,6	137,7	145,3	157,1	165,4	160,3	154,0	164,2	164,9	160,9	160,4	156,1	156,0	152,0	154,8	155,0
Scheikundige produkten	126,3	137,4	155,7	166,0	179,8	183,0	165,4	156,6	179,8	175,5	168,0	161,0	157,6	157,3	155,1	157,6	158,0
Steenkolennijverheid	153,7	191,2	228,1	215,6	224,4	235,8	187,2	156,7	231,1	212,0	203,7	182,0	168,6	161,9	157,8	155,8	151,6
Petroleumnijverheid	229,7	290,1	340,9	354,2	382,5	392,8	216,8	170,6	372,9	317,4	240,0	172,0	164,6	166,3	167,6	171,9	175,6
Glas en spiegelglas	109,5	121,7	134,7	140,0	144,8	147,1	147,8	150,9	148,6	147,8	146,4	147,5	149,3	146,6	150,2	153,4	154,7
Landbouwprodukten	113,6	129,2	150,3	154,7	164,9	160,1	156,4	148,6	161,9	159,8	160,6	156,9	153,1	154,5	151,6	144,5	145,5
Cement	128,5	148,8	179,9	195,0	192,5	188,3	181,1	172,4	184,8	178,7	184,3	177,9	181,1	175,7	168,6	171,3	181,3
Bouwmaterialen uit cement en uit gips	145,6	160,6	185,3	195,3	206,4	210,7	215,1	217,9	216,3	217,2	212,8	212,0	217,9	224,6	213,4	220,5	216,2
Groeven	136,5	152,2	180,5	188,3	198,7	199,3	199,9	194,3	199,9	203,1	203,9	200,5	196,9	195,5	191,1	194,1	196,1
Ceramiek	143,1	164,4	198,8	226,8	244,3	243,1	243,1	240,2	252,1	240,7	244,6	241,6	243,1	238,7	239,2	245,0	238,0
Hout en meubelen	128,9	131,7	142,0	151,7	159,3	156,4	158,3	159,7	155,3	155,8	158,6	157,8	160,3	160,5	159,4	156,4	161,5
Huiden, leder en schoeisel	138,9	145,4	173,2	190,0	236,0	243,8	214,5	204,6	227,3	225,8	213,3	216,3	210,2	204,0	206,6	206,1	211,7
Papier en boeken	114,4	126,5	143,1	147,2	157,9	165,0	161,4	157,8	163,9	162,5	159,7	162,9	160,4	158,7	155,6	158,3	159,3
Bewerkte tabak	123,3	142,4	200,8	198,2	209,3	224,8	215,6	208,7	227,7	220,8	212,0	212,7	216,9	210,4	206,1	211,1	207,4
Rubber	126,7	147,5	169,3	179,0	186,9	195,1	182,6	168,4	193,6	190,4	186,5	178,9	174,4	169,6	168,2	170,0	166,3
Voedingsmiddelenbedrijven	104,3	118,0	125,1	132,7	148,6	146,5	131,7	123,5	139,8	133,9	135,1	130,7	134,0	120,5	123,1	125,0	125,9
Diversen	155,3	162,0	177,6	199,1	235,9	252,4	234,7	202,1	237,1	256,2	227,9	228,9	227,9	233,1	215,9	187,5	178,6
Totaal ...	129,7	142,2	162,4	173,8	187,4	193,2	178,7	169,1	190,6	187,8	181,6	175,0	172,7	171,4	169,2	168,2	169,2
INDEXCIJFERS VAN DE RUILVOET²																	
Totaal ...	95,6	91,2	91,1	91,4	91,5	92,4	99,9	101,2	93,6	97,0	100,2	102,4	100,2	102,3	101,1	99,6	101,2

¹ Zie N.B. van tabel VIII-3.

² Indexcijfers van de ruilvoet = $\frac{\text{indexcijfer van de gemiddelde waarden per eenheid bij de uitvoer (FOB)}}{\text{indexcijfer van de gemiddelde waarden per eenheid bij de invoer (CIF)}} \times 100$.

VIII - 4b. — INDEXCIJFERS VAN HET VOLUME¹

Basis 1975 = 100

Bron : NIS — Berekeningen door de NBB.

	1980	1981	1982	1983	1984	1985	1986	1987	1985	1986				1987			
									4 ^e kwart.	1 ^e kwart.	2 ^e kwart.	3 ^e kwart.	4 ^e kwart.	1 ^e kwart.	2 ^e kwart.	3 ^e kwart.	4 ^e kwart.
INVOER (CIF) — Indeling naar het gebruik der produkten																	
Produktiegoederen	127,4	122,6	125,2	124,4	129,9	131,1	138,4	149,5	136,7	139,2	141,7	128,9	140,1	148,8	145,9	134,5	160,3
Verbruiksgoederen	143,5	139,8	139,8	136,0	141,6	146,0	160,2	174,3	152,8	162,6	161,0	155,5	164,4	169,0	176,9	168,0	187,9
Uitrustingsgoederen	135,1	119,4	118,3	117,4	132,7	146,0	162,9	174,1	159,4	151,7	172,9	152,1	171,0	164,7	178,5	158,3	196,6
Totaal ...	132,4	126,8	128,4	127,1	134,0	137,2	146,8	158,7	143,9	146,8	149,7	138,4	149,7	156,0	157,8	145,6	171,5
UITVOER (FOB) — Indeling naar de aard der produkten																	
Ijzer- en staalnijverheid	114,3	106,5	90,8	93,9	107,3	107,6	102,8	111,8	112,2	109,6	104,8	92,3	102,3	106,3	116,2	103,9	118,7
Metaalverwerkende bedrijven	127,3	127,4	132,5	134,9	136,8	147,3	157,3	167,1	161,3	153,3	161,3	138,0	170,9	160,0	179,2	145,3	182,8
Non-ferrometalen	150,7	131,7	150,4	130,1	128,9	139,5	137,7	142,1	139,6	136,4	139,5	116,9	156,8	129,6	141,8	129,7	158,8
Textiel	121,5	122,1	122,0	131,6	141,7	141,4	143,2	151,1	155,2	142,1	140,6	124,1	167,1	146,5	152,4	136,5	167,0
Scheikundige produkten	157,9	162,5	170,5	184,3	200,3	212,5	225,7	242,0	219,7	222,3	226,5	208,5	242,9	233,6	247,6	228,6	254,1
Steenkolennijverheid	121,0	139,3	109,5	126,0	178,8	186,7	176,2	168,6	194,2	190,4	150,3	155,0	200,7	148,5	175,8	167,7	191,2
Petroleumnijverheid	135,0	124,6	118,1	123,5	119,5	99,9	129,9	125,2	116,3	110,1	123,5	127,8	157,7	127,2	115,3	111,7	146,3
Glas en spiegelglas	163,2	154,1	166,9	178,4	197,1	193,6	202,7	219,9	200,8	190,9	200,6	185,9	233,5	210,8	222,2	209,6	234,5
Landbouwprodukten	145,3	150,4	154,8	150,6	167,9	168,7	175,4	193,3	181,0	174,1	173,9	169,5	193,0	189,6	198,0	187,9	215,0
Cement	259,9	262,5	237,8	226,9	237,8	220,9	226,9	240,1	240,4	156,0	264,9	233,9	255,8	143,4	276,6	265,0	262,3
Bouwmaterialen uit cement en uit gips	109,6	88,9	90,2	106,9	112,2	99,4	109,4	108,1	100,9	75,2	123,3	115,0	124,0	69,8	135,7	113,3	113,7
Groeven	111,6	103,2	100,0	111,5	124,4	124,6	128,2	133,3	135,3	107,0	130,8	128,1	144,5	106,9	147,9	129,7	148,5
Ceramik	152,2	138,8	144,6	136,1	142,0	137,5	140,0	145,9	144,0	128,8	144,7	137,5	149,1	124,9	157,8	141,8	158,6
Hout en meubelen	127,4	129,3	139,1	148,7	156,0	163,6	167,2	174,4	186,4	162,1	170,0	147,7	189,0	160,0	177,7	159,2	197,6
Huiden, leder en schoeisel	90,3	87,3	83,5	86,1	91,9	93,2	94,2	95,3	94,0	94,8	98,5	82,5	98,0	94,2	99,8	85,4	98,2
Papier en boeken	150,3	153,8	154,7	161,5	174,3	176,9	185,4	206,9	189,6	184,7	184,0	169,6	206,3	197,8	205,8	198,6	225,6
Bewerkte tabak	112,6	117,1	119,0	121,9	117,6	123,7	123,3	124,2	133,5	128,5	126,3	110,8	127,2	122,4	126,5	115,8	131,6
Rubber	119,3	121,8	124,4	130,4	138,2	147,7	147,4	154,5	158,4	151,5	142,8	130,9	163,5	140,5	156,2	148,4	172,8
Voedingsmiddelenbedrijven	159,2	193,1	208,9	216,0	237,4	245,0	256,0	265,5	269,7	245,5	246,7	239,1	288,9	249,9	267,8	250,4	291,8
Diversen	109,8	128,6	125,9	135,0	126,0	122,7	124,4	144,7	127,6	129,1	127,6	109,7	129,6	137,5	144,7	131,7	163,5
Totaal ...	133,1	133,2	135,3	139,6	146,2	149,9	158,1	168,7	160,8	154,7	158,7	143,0	173,7	161,3	173,9	154,0	184,3

¹ Zie N.B. van tabel VIII-3.

VIII - 5. — GEOGRAFISCHE SPREIDING VAN DE BUITENLANDSE HANDEL VAN DE BLEU

(miljarden franken)

Bron : NIS.

Maandgemiddelden	Duitsland ¹			Frankrijk			Nederland		
	invoer	uitvoer	handels-balans	invoer	uitvoer	handels-balans	invoer	uitvoer	handels-balans
1983	48,5	46,7	- 1,8	33,0	40,2	+ 7,2	42,7	31,5	-11,2
1984	53,0	49,1	- 3,9	38,9	46,0	+ 7,1	50,0	34,7	-15,3
1985	57,9	49,0	- 8,9	41,6	50,1	+ 8,5	51,2	37,6	-13,6
1986	59,1	50,5	- 8,6	40,5	51,2	+10,7	45,6	38,4	- 7,2
1987	63,0	51,2	-11,8	40,7	52,8	+12,1	44,5	38,8	- 5,7
1988	69,1	54,8	-14,3	43,5	56,3	+12,8	50,2	41,4	- 8,8
1989	76,0	62,1	-13,9	48,2	67,2	+19,0	57,1	45,0	-12,1
1990	79,8	69,7	-10,1	53,0	66,5	+13,5	58,5	44,8	-13,7
1989 3 ^e kwartaal	70,7	59,5	-11,2	44,4	60,6	+16,2	53,5	40,9	-12,6
4 ^e kwartaal	76,6	60,5	-16,1	50,2	70,2	+20,0	57,9	45,6	-12,3
1990 1 ^e kwartaal	82,6	66,9	-15,7	55,9	71,0	+15,1	59,8	47,3	-12,5
2 ^e kwartaal	79,8	66,9	-12,9	54,3	68,2	+13,9	58,4	45,9	-12,5
3 ^e kwartaal	74,6	65,8	- 8,8	47,4	60,4	+13,0	53,8	40,3	-13,5
4 ^e kwartaal	82,0	79,3	- 2,7	54,4	66,3	+11,9	62,0	45,7	-16,3
1991 1 ^e kwartaal	81,5	86,7	+ 5,2	55,7	67,0	+11,3	62,8	46,8	-16,0
2 ^e kwartaal	82,5	84,8	+ 2,3	54,8	65,8	+11,0	57,2	46,8	-10,4
3 ^e kwartaal	77,3	71,0	- 6,3	50,6	58,1	+ 7,5	56,2	42,2	-14,0
1990 11 maanden	80,4	70,0	-10,4	53,4	67,5	+14,1	59,1	45,4	-13,7
1991 11 maanden	81,1	80,6	- 0,5	54,2	64,3	+10,1	59,5	46,2	-13,3
Maandgemiddelden	Italië			Verenigd Koninkrijk			EEG ²		
	invoer	uitvoer	handels-balans	invoer	uitvoer	handels-balans	invoer	uitvoer	handels-balans
1983	8,6	10,3	+ 1,7	20,3	21,8	+ 1,5	155,8	154,6	- 1,2
1984	9,5	12,8	+ 3,3	23,3	24,7	+ 1,4	177,9	171,9	- 6,0
1985	9,8	14,4	+ 4,6	24,6	25,8	+ 1,2	188,6	182,2	- 6,4
1986	10,8	14,9	+ 4,1	21,3	22,3	+ 1,0	184,7	187,0	+ 2,3
1987	11,0	16,5	+ 5,5	20,4	21,8	+ 1,4	187,4	191,9	+ 4,5
1988	12,0	17,5	+ 5,5	21,6	26,3	+ 4,7	206,3	209,1	+ 2,8
1989	13,7	20,9	+ 7,2	25,5	30,9	+ 5,4	231,0	241,8	+10,8
1990	15,1	21,5	+ 6,4	27,7	28,5	+ 0,8	244,3	247,1	+ 2,8
1989 3 ^e kwartaal	13,8	17,9	+ 4,1	24,0	28,5	+ 4,5	216,8	221,6	+ 4,8
4 ^e kwartaal	14,3	21,8	+ 7,5	25,4	30,2	+ 4,8	234,9	244,7	+ 9,8
1990 1 ^e kwartaal	15,7	23,7	+ 8,0	29,0	30,5	+ 1,5	253,4	256,5	+ 3,1
2 ^e kwartaal	14,9	21,9	+ 7,0	25,9	26,5	+ 0,6	243,8	246,5	+ 2,7
3 ^e kwartaal	14,6	17,5	+ 2,9	26,8	28,9	+ 2,1	226,5	227,1	+ 0,6
4 ^e kwartaal	15,1	23,0	+ 7,9	29,0	28,1	- 0,9	253,5	258,3	+ 4,8
1991 1 ^e kwartaal	15,9	22,5	+ 6,6	30,0	27,9	- 2,1	257,5	267,1	+ 9,6
2 ^e kwartaal	15,3	20,5	+ 5,2	30,3	25,7	- 4,6	251,8	260,6	+ 8,8
3 ^e kwartaal	15,5	16,4	+ 0,9	26,0	24,7	- 1,3	236,4	228,2	- 8,2
1990 11 maanden	15,0	21,7	+ 6,7	27,8	29,0	+ 1,2	246,0	250,0	+ 4,0
1991 11 maanden	15,6	20,4	+ 4,8	29,0	26,3	- 2,7	250,9	254,6	+ 3,7

N.B. De NIS-gegevens van de buitenlandse handel zijn onderhevig aan maandelijkse herzieningen gedurende 12 maanden.

¹ Tot de maand september 1990 : BRD.

² Duitsland, Frankrijk, Nederland, Italië, Verenigd Koninkrijk, Ierland, Denemarken, Griekenland, Spanje en Portugal (vanaf 1986).

VIII - 5. — GEOGRAFISCHE SPREIDING VAN DE BUITENLANDSE HANDEL VAN DE BLEU (vervolg)

(miljarden franken)

Bron : NIS.

Maandgemiddelden	Verenigde Staten van Amerika			Japan			Leden van de OPEC ¹		
	invoer	uitvoer	handels-balans	invoer	uitvoer	handels-balans	invoer	uitvoer	handels-balans
1983	15,1	11,4	- 3,7	4,9	1,6	- 3,3	12,4	8,9	- 3,5
1984	16,0	15,1	- 0,9	5,6	2,1	- 3,5	11,1	9,2	- 1,9
1985	15,7	16,7	+ 1,0	5,9	2,1	- 3,8	9,0	8,4	- 0,6
1986	12,9	13,6	+ 0,7	7,1	2,4	- 4,7	6,8	6,0	- 0,8
1987	12,3	13,4	+ 1,1	6,9	2,6	- 4,3	6,7	4,6	- 2,1
1988	12,0	14,0	+ 2,0	6,4	3,3	- 3,1	7,1	4,6	- 2,5
1989	15,3	15,8	+ 0,5	7,3	4,3	- 3,0	9,7	5,4	- 4,3
1990	15,2	14,2	- 1,0	7,0	4,4	- 2,6	9,2	5,9	- 3,3
1989 3 ^e kwartaal	15,1	15,7	+ 0,6	7,2	4,6	- 2,6	10,4	5,4	- 5,0
4 ^e kwartaal	14,7	15,5	+ 0,8	6,9	4,4	- 2,5	10,0	5,3	- 4,7
1990 1 ^e kwartaal	15,4	15,3	- 0,1	7,4	5,1	- 2,3	10,2	6,3	- 3,9
2 ^e kwartaal	15,7	14,0	- 1,7	7,7	4,1	- 3,6	9,2	5,5	- 3,7
3 ^e kwartaal	14,1	14,0	- 0,1	6,3	4,5	- 1,8	8,6	5,9	- 2,7
4 ^e kwartaal	15,5	13,4	- 2,1	6,5	3,9	- 2,6	8,7	6,0	- 2,7
1991 1 ^e kwartaal	16,0	12,1	- 3,9	7,3	4,1	- 3,2	11,0	5,8	- 5,2
2 ^e kwartaal	17,4	12,7	- 4,7	8,4	3,9	- 4,5	10,5	7,4	- 3,1
3 ^e kwartaal	15,0	12,1	- 2,9	7,3	4,2	- 3,1	10,2	6,5	- 3,7
1990 11 maanden	15,4	14,5	- 0,9	7,2	4,5	- 2,7	8,9	5,9	- 3,0
1991 11 maanden	16,1	12,8	- 3,3	7,6	4,1	- 3,5	10,2	7,0	- 3,2
Maandgemiddelden	Landen met markteconomie						Landen met centraal geleide economie		
	Ontwikkelde landen			Ontwikkelingslanden			invoer	uitvoer	handels-balans
	invoer	uitvoer	handels-balans	invoer	uitvoer	handels-balans			
1983	199,7	189,9	- 9,8	27,1	23,1	- 4,0	8,1	5,6	- 2,5
1984	224,5	214,6	- 9,9	29,1	26,8	- 2,3	11,5	5,8	- 5,7
1985	238,4	228,8	- 9,6	28,0	26,3	- 1,7	8,9	6,7	- 2,2
1986	226,1	227,4	+ 1,3	21,9	21,1	- 0,8	6,6	5,3	- 1,3
1987	228,7	232,4	+ 3,7	23,0	19,8	- 3,2	6,4	4,2	- 2,2
1988	249,4	253,3	+ 3,9	26,1	21,9	- 4,2	6,5	4,7	- 1,8
1989	282,6	293,1	+10,5	34,1	27,7	- 6,4	6,7	5,4	- 1,3
1990	294,2	294,3	+ 0,1	31,0	26,4	- 4,6	7,0	4,4	- 2,6
1989 3 ^e kwartaal	267,0	271,1	+ 4,1	35,5	27,1	- 8,4	5,9	4,9	- 1,0
4 ^e kwartaal	285,8	298,7	+12,9	34,9	29,1	- 5,8	6,8	5,7	- 1,1
1990 1 ^e kwartaal	304,9	307,4	+ 2,5	34,3	27,6	- 6,7	6,6	5,1	- 1,5
2 ^e kwartaal	293,6	293,1	- 0,5	31,6	25,0	- 6,6	6,1	4,2	- 1,9
3 ^e kwartaal	271,4	272,0	+ 0,6	29,4	24,6	- 4,8	7,6	4,3	- 3,3
4 ^e kwartaal	307,0	304,7	- 2,3	28,7	28,4	- 0,3	7,6	4,1	- 3,5
1991 1 ^e kwartaal	311,9	311,4	- 0,5	31,1	25,4	- 5,7	7,3	4,9	- 2,4
2 ^e kwartaal	305,9	307,0	+ 1,1	33,8	27,8	- 6,0	6,5	6,1	- 0,4
3 ^e kwartaal	284,7	271,1	-13,6	32,4	27,7	- 4,7	6,4	6,1	- 0,3
1990 11 maanden	296,3	297,9	+ 1,6	31,1	26,2	- 4,9	7,1	4,4	- 2,7
1991 11 maanden	303,3	300,1	- 3,2	31,9	27,8	- 4,1	6,7	5,7	- 1,0

N.B. De NIS-gegevens van de buitenlandse handel zijn onderhevig aan maandelijkse herzieningen gedurende 12 maanden.

¹ Leden van de organisatie van aardolie-exporterende landen (Organisation of Petroleum Exporting Countries) : Venezuela, Ecuador, Nigeria, Algerije, Gabon, Libië, Koe-
weit, Katar, Verenigde Arabische Emiraten, Irak, Iran, Saoedi-Arabië en Indonesië.

Bibliografische referenties : *Maandlijks bulletin over de buitenlandse handel van de BLEU* — *Statistisch Jaarboek van België*. — *Statistisch Tijdschrift van het NIS* — *Belgisch Handelstijdschrift van de Belgische dienst voor de Buitenlandse Handel*. — *Belgische Economische Statistieken 1970-1980*. — *Statistische tijdschriften : Commerce Extérieur (OESO), Statistical Papers : Direction of International Trade (OVN), Eurostatistieken (Bureau voor de Statistiek der Europese Gemeenschappen)*.

IX. — BETALINGSBALANS VAN DE BELGISCH-LUXEMBURGSE ECONOMISCHE UNIE

1. — ALGEMENE BETALINGSBALANS OP TRANSACTIEBASIS

Jaarcijfers - (miljarden franken)

	1984	1985	1986	1987	1988	1989	1990		
							Ontvangsten	Uitgaven	Saldo
1. Goederen- en dienstenverkeer :									
1.1 Goederenverkeer :									
1.11 Uitvoer en invoer	- 73,9	- 24,1	+ 25,3	- 6,5	+ 51,4	+ 27,2	3.682,0	3.692,7	- 10,7
1.12 Loonwerk	+ 58,9	+ 56,1	+ 77,8	+ 54,9	+ 54,3	+ 64,6	84,4	18,9	+ 65,6
1.13 Arbitrage (netto)	+ 25,5	+ 12,8	+ 25,9	+ 36,0	+ 21,3	+ 18,3	36,2	—	+ 36,2
1.2 Vracht- en verzekeringskosten voor goederenvervoer	+ 14,5	+ 26,2	+ 29,1	+ 33,2	+ 44,0	+ 53,8	223,0	173,1	+ 49,9
1.3 Andere vervoerkosten	+ 3,0	- 5,1	- 9,2	+ 1,1	- 1,9	- 13,0	93,0	99,6	- 6,5
1.4 Reisverkeer	- 16,8	- 23,0	- 31,7	- 35,3	- 43,6	- 49,5	123,6	182,0	- 58,4
1.5 Opbrengsten uit beleggingen en investeringen	- 3,5	- 7,9	+ 5,2	+ 13,4	+ 11,7	+ 49,8	2.089,2	2.064,3	+ 24,8
1.6 Niet elders vermelde overheidstransacties	+ 54,6	+ 62,0	+ 71,4	+ 80,5	+ 84,5	+ 92,4	115,0	22,0	+ 93,0
1.7 Overige :									
1.71 Grensarbeiders	+ 5,4	+ 4,9	+ 6,1	+ 3,2	+ 3,1	+ 1,6	38,6	38,4	+ 0,2
1.72 Overige	- 19,4	- 18,8	- 17,7	- 21,9	- 20,7	- 29,1	481,0	484,0	- 3,0
Totaal 1...	+ 48,3	+ 83,1	+ 182,2	+ 158,6	+ 204,1	+ 216,2	6.966,1	6.774,9	+ 191,2
2. Overdrachten :									
2.1 Particulieren	- 10,0	- 7,4	- 9,6	- 4,3	+ 1,5	+ 2,0	66,6	86,5	- 19,9
2.2 Overheid	- 40,9	- 34,4	- 33,9	- 51,7	- 71,6	- 78,5	59,1	110,7	- 51,6
Totaal 2...	- 50,9	- 41,8	- 43,5	- 56,0	- 70,1	- 76,5	125,7	197,3	- 71,5
Lopend verkeer (Totaal 1. + 2.)	- 2,6	+ 41,3	+ 138,7	+ 102,6	+ 134,0	+ 139,7	7.091,8	6.972,2	+ 119,6
3. Kapitaalverkeer van de overheid :									
3.1 Staat :									
3.11 Verplichtingen	+ 74,9	+ 14,9	+ 60,9	+ 17,3	+ 92,5	+ 85,6	360,4	329,7	+ 30,7
3.12 Tegoeden	- 6,7	- 5,3	- 6,1	- 5,9	- 3,6	- 10,4	0,9	6,6	- 5,8
3.2 Andere overheid	+ 0,8	- 2,8	- 12,8	- 2,8	- 2,4	- 1,5	24,9	29,7	- 4,8
Totaal 3...	+ 69,0	+ 6,8	+ 42,0	+ 8,6	+ 86,5	+ 73,8	386,2	366,0	+ 20,2
4. Kapitaalverkeer v/d bedrijven¹ en particulieren :									
4.1 Handelskredieten (nettocijfers)	+ 0,5	- 18,0	+ 5,5	+ 1,6	- 12,1	+ 7,8	32,7	—	+ 32,7
4.2 Overige :									
4.21 Overheidsbedrijven	+ 5,6	- 5,0	- 6,6	- 6,4	- 3,2	- 9,7	15,1	22,4	- 7,3
4.22 Financiële instel. v/d overheidssector ..	+ 1,9	- 12,8	- 23,4	+ 8,1	+ 30,1	- 10,1	24,5	74,5	- 50,0
4.23 Particuliere sector :									
4.231 Belgisch-Luxemburgse invest. en beleg. in het buitenland :									
4.2311 Effecten (nettocijfers) ...	- 110,5	- 122,1	- 165,5	- 138,6	- 379,7	- 567,1	—	305,2	- 305,2
4.2312 Directe investeringen	- 16,3	- 13,7	- 72,7	- 100,1	- 132,7	- 240,9	81,8	280,8	- 199,1
4.2313 Onroerende goederen ..	- 0,8	- 0,9	- 2,4	- 3,0	- 5,8	- 11,4	14,2	20,9	- 6,7
4.2314 Overige (nettocijfers) ...	- 5,8	+ 4,0	- 24,6	- 5,6	+ 14,6	- 15,1	73,4	—	+ 73,4
4.232 Buitenlandse investeringen en beleggingen in de BLEU :									
4.2321 Effecten (nettocijfers) ...	+ 14,3	+ 27,6	+ 55,0	+ 82,1	+ 288,4	+ 432,6	263,4	—	+ 263,4
4.2322 Directe investeringen ...	+ 20,8	+ 56,9	+ 28,2	+ 87,3	+ 183,5	+ 265,2	330,9	79,7	+ 251,2
4.2323 Onroerende goederen ..	+ 3,0	+ 3,9	+ 2,6	+ 0,2	+ 2,9	+ 11,9	22,1	7,3	+ 14,8
4.2324 Overige (nettocijfers) ...	+ 18,8	- 7,2	+ 29,8	+ 67,9	- 39,8	+ 41,5	159,4	—	+ 159,4
Totaal 4...	- 68,5	- 87,3	- 174,1	- 6,5	- 53,8	- 95,3	1.017,6	790,8	+ 226,7
5. Vergissingen en weglatingen (netto)	- 12,0	- 5,4	+ 3,2	+ 3,2	- 4,5	- 24,1	—	53,4	- 53,4
6. Tegenpost van monetisatie of demonetisatie van goud	0,0	0,0	0,0	- 10,6	0,0	- 2,6	—	0,4	- 0,4
Totaal 1 tot 6...	- 14,1	- 44,6	+ 9,8	+ 97,3	+ 162,2	+ 91,3	8.495,5	8.182,9	+ 312,7
7. Financiering van het totaal :									
7.1 Mutatie van het netto buitenlands actief van de overwegend geldscheppende instellingen :									
7.11 Belgische en Luxemburgse banken :									
7.111 Belg. en Lux. franken	- 33,4	- 29,2	+ 0,4	- 34,8	- 46,3	- 53,5	—	—	- 9,7
7.112 Buitenlandse valuta's	- 48,1	- 6,6	+ 2,0	+ 51,3	+ 183,5	+ 132,2	—	—	+ 305,8
7.12 Diverse instellingen	+ 0,2	- 0,4	+ 0,2	+ 0,1	- 0,2	+ 0,4	—	—	0,0
7.13 NBB (netto goud- en deviezenreserves) p.m. Mutatie van de bijzondere trekkingsrechten voortvloeiend uit toewijzingen	+ 67,2	- 8,4	+ 7,2	+ 80,7	+ 25,2	+ 12,3	—	—	+ 16,6

N.B. Voor de methodologie van de betalingsbalans van de Belgisch-Luxemburgse Economische Unie wordt verwezen naar de « Bibliografische referenties ».

¹ Exclusief de overwegend geldscheppende instellingen.

IX - 2. — ALGEMENE BETALINGSBALANS OP TRANSACTIEBASIS

Saldi per kwartaal

(miljarden franken)

	1988		1989				1990			
	4 ^e kwartaal	1 ^e kwartaal	2 ^e kwartaal	3 ^e kwartaal	4 ^e kwartaal	1 ^e kwartaal	2 ^e kwartaal	3 ^e kwartaal	4 ^e kwartaal	
1. Goederen- en dienstenverkeer :										
1.1 Goederenverkeer :										
1.11 Uitvoer en invoer	+ 23,5	+ 8,2	+ 15,4	- 4,3	+ 8,0	- 10,2	+ 6,0	+ 1,9	- 8,4	
1.12 Loonwerk	+ 15,2	+ 16,2	+ 16,6	+ 14,3	+ 17,5	+ 16,4	+ 17,7	+ 14,1	+ 17,5	
1.13 Arbitrage	+ 7,4	+ 1,9	+ 4,9	+ 3,9	+ 7,5	+ 4,8	+ 15,3	+ 9,2	+ 6,9	
1.2 Vracht- en verzekeringskosten voor goederenvervoer	+ 10,5	+ 12,3	+ 13,5	+ 13,9	+ 14,2	+ 13,2	+ 12,3	+ 13,7	+ 10,6	
1.3 Andere vervoerkosten	- 0,8	- 3,8	- 2,9	- 3,2	- 3,2	- 2,9	- 2,2	- 1,2	- 0,2	
1.4 Reisverkeer	- 6,3	- 8,7	- 8,4	- 26,6	- 5,8	- 11,5	- 10,6	- 28,8	- 7,5	
1.5 Opbrengsten uit beleggingen en investeringen	+ 7,0	+ 9,2	+ 20,3	+ 8,5	+ 11,8	+ 13,7	+ 10,0	+ 3,5	- 2,4	
1.6 Niet elders vermelde overheidstransacties ...	+ 22,4	+ 21,6	+ 23,4	+ 23,0	+ 24,4	+ 22,0	+ 24,7	+ 22,9	+ 23,4	
1.7 Overige :										
1.71 Grensarbeiders	+ 0,1	+ 0,6	+ 0,2	+ 0,7	+ 0,1	- 0,2	+ 0,2	+ 0,6	- 0,5	
1.72 Overige	- 11,6	+ 2,3	- 12,4	- 5,9	- 13,1	- 3,1	+ 1,8	- 4,1	+ 2,3	
Totaal 1 ...	+ 67,4	+ 59,8	+ 70,5	+ 24,4	+ 61,4	+ 42,3	+ 75,3	+ 31,8	+ 41,7	
2. Overdrachten :										
2.1 Particulieren	+ 2,4	+ 1,3	- 1,4	- 0,5	+ 2,6	- 5,8	- 3,4	- 6,3	- 4,3	
2.2 Overheid	- 22,4	- 18,5	- 16,2	- 18,4	- 25,4	- 17,2	- 17,7	- 12,2	- 4,5	
Totaal 2 ...	- 20,0	- 17,2	- 17,6	- 18,9	- 22,8	- 23,1	- 21,1	- 18,5	- 8,9	
Lopend verkeer (Totaal 1. + 2.)	+ 47,4	+ 42,7	+ 53,0	+ 5,4	+ 38,6	+ 19,2	+ 54,1	+ 13,4	+ 32,9	
3. Kapitaalverkeer van de overheid :										
3.1 Staat :										
3.11 Verplichtingen	- 7,1	+ 11,1	+ 1,9	+ 34,5	+ 38,2	- 4,1	+ 23,4	- 8,1	+ 19,6	
3.12 Tegoeden	- 1,5	- 3,3	- 1,7	- 0,5	- 4,9	- 0,5	- 0,2	- 0,1	- 5,0	
3.2 Andere overheid	- 4,2	- 0,6	- 0,3	0,0	- 0,7	+ 1,7	- 0,4	- 0,6	- 5,5	
Totaal 3 ...	- 12,8	+ 7,2	- 0,1	+ 34,1	+ 32,6	- 3,0	+ 22,8	- 8,7	+ 9,1	
4. Kapitaalverkeer v/d bedrijven¹ en particulieren :										
4.1 Handelskredieten	- 7,6	- 7,3	- 7,4	+ 29,1	- 6,6	- 9,9	+ 12,6	+ 12,9	+ 17,0	
4.2 Overige :										
4.21 Overheidsbedrijven	- 0,3	- 3,2	- 0,4	- 2,5	- 3,6	+ 0,4	- 3,0	- 2,2	- 2,5	
4.22 Financiële instel. v/d overheidssector ..	+ 31,3	- 54,0	+ 10,8	+ 16,5	+ 16,6	- 21,8	+ 16,9	- 40,2	- 5,0	
4.23 Particuliere sector :										
4.231 Belgisch-Luxemburgse invest. en beleg. in het buitenland :										
4.2311 Effecten	- 138,5	- 155,3	- 73,2	- 265,4	- 73,2	+ 6,9	- 99,3	- 75,8	- 136,9	
4.2312 Directe investeringen ...	- 36,8	- 35,2	- 67,5	- 57,8	- 80,4	- 18,3	- 79,0	- 12,9	- 88,8	
4.2313 Onroerende goederen ..	- 0,9	- 4,2	- 3,8	- 1,0	- 2,5	- 3,1	- 1,3	- 0,7	- 1,6	
4.2314 Overige	+ 28,4	- 26,2	- 56,7	+ 26,5	+ 41,3	- 17,2	+ 23,7	- 24,6	+ 91,5	
4.232 Buitenlandse investeringen en beleggingen in de BLEU :										
4.2321 Effecten	+ 157,1	+ 97,2	+ 72,6	+ 105,3	+ 157,6	+ 60,0	+ 73,0	+ 42,2	+ 88,1	
4.2322 Directe investeringen ...	+ 75,5	+ 55,3	+ 83,7	+ 60,6	+ 65,6	+ 57,7	+ 60,2	+ 40,3	+ 93,0	
4.2323 Onroerende goederen ..	+ 1,0	+ 1,2	+ 2,7	+ 3,8	+ 4,2	+ 3,0	+ 2,9	+ 4,7	+ 4,3	
4.2324 Overige	+ 17,1	+ 9,4	+ 8,7	- 6,3	+ 29,7	+ 23,2	+ 9,9	+ 82,8	+ 43,6	
Totaal 4 ...	+ 126,3	- 122,3	- 30,5	- 91,2	+ 148,6	+ 81,0	+ 16,6	+ 26,5	+ 102,6	
5. Vergissingen en weglatingen	- 1,2	- 19,6	+ 15,2	- 37,3	+ 17,5	- 27,7	- 5,9	- 26,9	+ 7,0	
6. Tegenpost van monetisatie of demonetisatie van goud	0,0	0,0	0,0	- 0,6	- 2,0	0,0	- 0,4	0,0	0,0	
Totaal 1 tot 6 ...	+ 159,7	- 92,0	+ 37,6	- 89,6	+ 235,4	+ 69,6	+ 87,2	+ 4,3	+ 151,6	
7. Financiering van het totaal :										
7.1 Mutatie van het netto buitenlands actief van de overwegend geldscheppende instellingen :										
7.11 Belgische en Luxemburgse banken :										
7.111 Belg. en Lux. franken	+ 0,3	- 17,3	- 20,7	- 19,0	+ 3,4	+ 11,0	- 25,3	- 19,4	+ 24,0	
7.112 Buitenlandse valuta's	+ 152,8	- 79,7	+ 59,6	- 79,1	+ 231,4	+ 55,1	+ 84,2	+ 42,6	+ 123,9	
7.12 Diverse instellingen	- 0,3	+ 0,3	0,0	0,0	0,0	0,0	0,0	0,0	0,0	
7.13 NBB (netto goud- en deviezenreserves)	+ 6,9	+ 4,7	- 1,4	+ 8,5	+ 0,5	+ 3,4	+ 28,4	- 18,9	+ 3,6	
p.m. Mutatie van de bijzondere trekkingsrechten voortvloeiend uit toewijzingen	-	-	-	-	-	-	-	-	-	

N.B. Voor de methodologie van de betalingsbalans van de Belgisch-Luxemburgse Economische Unie wordt verwezen naar de « Bibliografische referenties ».

¹ Zie tabel IX-1, noot 1.

IX - 3. — ALGEMENE BETALINGSBALANS OP TRANSACTIEBASIS

Ontvangsten en uitgaven per kwartaal

(miljarden franken)

	1990					
	3 ^e kwartaal			4 ^e kwartaal		
	Ontvangsten	Uitgaven	Saldo	Ontvangsten	Uitgaven	Saldo
1. Goederen- en dienstenverkeer :						
1.1 Goederenverkeer :						
1.11 Uitvoer en invoer	852,2	850,3	+ 1,9	941,9	950,3	- 8,4
1.12 Loonwerk	17,9	3,8	+ 14,1	22,0	4,5	+ 17,5
1.13 Arbitrage (netto)	9,2	—	+ 9,2	6,9	—	+ 6,9
1.2 Vracht- en verzekeringskosten voor goederen- vervoer	56,2	42,5	+ 13,7	56,5	45,9	+ 10,6
1.3 Andere vervoerkosten	24,1	25,3	- 1,2	24,4	24,6	- 0,2
1.4 Reisverkeer	40,3	69,1	- 28,8	28,2	35,7	- 7,5
1.5 Opbrengsten uit beleggingen en investeringen	503,6	500,1	+ 3,5	544,5	546,9	- 2,4
1.6 Niet elders vermelde overheidstransacties ...	28,0	5,1	+ 22,9	28,4	5,1	+ 23,4
1.7 Overige :						
1.71 Grensarbeiders	9,4	8,8	+ 0,6	10,3	10,8	- 0,5
1.72 Overige	111,0	115,1	- 4,1	142,4	140,1	+ 2,3
Totaal 1 ...	1.652,0	1.620,2	+ 31,8	1.805,6	1.763,9	+ 41,7
2. Overdrachten :						
2.1 Particulieren	19,5	25,7	- 6,3	15,3	19,6	- 4,3
2.2 Overheid	12,8	25,0	- 12,2	25,4	29,9	- 4,5
Totaal 2 ...	32,3	50,8	- 18,5	40,7	49,5	- 8,9
Lopend verkeer (Totaal 1. + 2.)	1.684,3	1.670,9	+ 13,4	1.846,3	1.813,4	+ 32,9
3. Kapitaalverkeer van de overheid :						
3.1 Staat :						
3.11 Verplichtingen	66,5	74,5	- 8,1	88,9	69,3	+ 19,6
3.12 Tegoeden	0,3	0,4	- 0,1	0,4	5,4	- 5,0
3.2 Andere overheid	17,2	17,8	- 0,6	5,1	10,6	- 5,5
Totaal 3 ...	84,0	92,7	- 8,7	94,4	85,3	+ 9,1
4. Kapitaalverkeer v/d bedrijven¹ en particulieren :						
4.1 Handelskredieten (nettocijfers)	12,9	—	+ 12,9	17,0	—	+ 17,0
4.2 Overige :						
4.21 Overheidsbedrijven	0,0	2,2	- 2,2	14,5	17,0	- 2,5
4.22 Financiële instel. v/d overheidssector ..	11,9	52,1	- 40,2	15,5	20,5	- 5,0
4.23 Particuliere sector :						
4.231 Belgisch-Luxemburgse invest. en beleg. in het buitenland :						
4.2311 Effecten (nettocijfers) ...	—	75,8	- 75,8	—	136,9	- 136,9
4.2312 Directe investeringen ...	32,5	45,4	- 12,9	15,1	103,9	- 88,8
4.2313 Onroerende goederen ..	3,6	4,2	- 0,7	4,5	6,1	- 1,6
4.2314 Overige (nettocijfers) ...	—	24,6	- 24,6	91,5	—	+ 91,5
4.232 Buitenlandse investeringen en be- leggingen in de BLEU :						
4.2321 Effecten (nettocijfers) ...	42,2	—	+ 42,2	88,1	—	+ 88,1
4.2322 Directe investeringen ...	58,9	18,6	+ 40,3	129,1	36,1	+ 93,0
4.2323 Onroerende goederen ..	6,0	1,3	+ 4,7	6,3	2,0	+ 4,3
4.2324 Overige (nettocijfers) ...	82,8	—	+ 82,8	43,6	—	+ 43,6
Totaal 4 ...	250,8	224,2	+ 26,5	425,2	322,5	+ 102,6
5. Vergissingen en weglatingen (netto)	—	26,9	- 26,9	7,0	—	+ 7,0
6. Tegenpost van monetisatie of demonetisatie van goud	0,0	0,0	0,0	0,0	0,0	0,0
Totaal 1 tot 6 ...	2.019,1	2.014,7	+ 4,3	2.372,9	2.221,2	+ 151,6
7. Financiering van het totaal :						
7.1 Mutatie van het netto buitenlands actief van de overwegend geldscheppende instellingen :						
7.11 Belgische en Luxemburgse banken :						
7.111 Belg. en Lux. franken	—	—	- 19,4	—	—	+ 24,0
7.112 Buitenlandse valuta's	—	—	+ 42,6	—	—	+ 123,9
7.12 Diverse instellingen :	—	—	0,0	—	—	0,0
7.13 NBB (netto goud- en deviezenreserves)	—	—	- 18,9	—	—	+ 3,6
p.m. Mutatie van de bijzondere trekkingsrechten voortvloeiend uit toewijzingen	—	—	—	—	—	—

N.B. Voor de methodologie van de betalingsbalans van de Belgisch-Luxemburgse Economische Unie wordt verwezen naar de « Bibliografische referenties ».
¹ Zie tabel IX-1, noot ¹.

IX - 4. — ALGEMENE BETALINGSBALANS OP KASBASIS

(saldi in miljarden franken)

	1989	1990	1990				*1991			
	Jaar		1 ^{er} kwartaal	2 ^e kwartaal	3 ^e kwartaal	okt.-nov.	1 ^{er} kwartaal	2 ^e kwartaal	3 ^e kwartaal	okt.-nov.
1. Goederen- en dienstenverkeer :										
1.1 Goederenverkeer :										
1.11 Uitvoer en invoer	+ 31,9	+ 18,8	- 20,6	+ 13,1	+ 18,3	+ 4,9	- 10,3	+ 10,0	- 2,4	- 1,7
1.12 Loonwerk	+ 63,3	+ 67,1	+ 16,2	+ 20,0	+ 12,3	+ 12,8	+ 18,6	+ 20,7	+ 15,8	+ 11,3
1.13 Arbitrage	+ 22,7	+ 37,9	+ 5,5	+ 18,4	+ 7,6	+ 3,8	+ 10,4	+ 5,5	+ 1,2	+ 2,0
1.2 Vracht- en verzekeringskosten voor goederenvervoer	+ 53,8	+ 49,9	+ 13,2	+ 12,3	+ 13,7	+ 8,3	+ 11,0	+ 7,4	+ 9,8	+ 8,0
1.3 Andere vervoerkosten	- 13,0	- 6,5	- 2,9	- 2,2	- 1,2	- 0,6	- 1,4	- 0,1	- 0,5	- 1,6
1.4 Reisverkeer	- 49,5	- 58,4	- 11,5	- 10,6	- 28,8	- 6,1	- 12,0	- 13,4	- 31,7	- 7,3
1.5 Opbrengsten uit beleggingen en investeringen ...	+ 49,8	+ 24,8	+ 13,7	+ 10,0	+ 3,5	+ 6,4	- 15,0	+ 14,3	+ 31,3	+ 18,0
1.6 Niet elders vermelde overheidstransacties	+ 92,4	+ 93,0	+ 22,0	+ 24,7	+ 22,9	+ 16,0	+ 23,9	+ 24,3	+ 25,0	+ 18,3
1.7 Overige :										
1.71 Grensarbeiders	+ 1,6	+ 0,2	- 0,2	+ 0,2	+ 0,6	+ 0,5	- 0,6	- 0,1	- 0,8	0,0
1.72 Overige	- 29,1	- 3,0	- 3,1	+ 1,8	- 4,1	- 0,4	+ 2,2	+ 1,1	+ 2,4	+ 0,9
Totaal 1 ...	+223,9	+223,9	+ 32,4	+ 87,9	+ 44,8	+ 45,5	+ 26,8	+ 69,7	+ 50,1	+ 47,8
2. Overdrachten :										
2.1 Particulieren	+ 2,0	- 19,9	- 5,8	- 3,4	- 6,3	- 3,0	- 2,8	- 2,7	- 3,4	+ 0,8
2.2 Overheid	- 78,5	- 51,6	- 17,2	- 17,7	- 12,2	- 8,2	- 10,4	- 17,0	- 13,3	- 8,8
Totaal 2 ...	- 76,5	- 71,5	- 23,1	- 21,1	- 18,5	- 11,2	- 13,2	- 19,7	- 16,6	- 8,0
Lopend verkeer (Totaal 1. + 2.)	+147,5	+152,3	+ 9,4	+ 66,7	+ 26,3	+ 34,3	+ 13,6	+ 50,0	+ 33,5	+ 39,8
3. Kapitaalverkeer van de overheid :										
3.1 Staat :										
3.11 Verplichtingen	+ 85,6	+ 30,7	- 4,1	+ 23,4	- 8,1	+ 1,0	+ 19,0	+ 78,4	- 15,9	- 2,4
3.12 Tegoeden	- 10,4	- 5,8	- 0,5	- 0,2	- 0,1	- 3,7	- 4,5	- 9,9	+ 11,0	- 5,1
3.2 Andere overheid	- 1,5	- 4,8	+ 1,7	- 0,4	- 0,6	- 3,8	- 0,4	- 1,1	+ 1,0	- 4,5
Totaal 3 ...	+ 73,8	+ 20,2	- 3,0	+ 22,8	- 8,7	- 6,5	+ 14,1	+ 67,4	- 3,9	- 12,0
4. Kapitaalverkeer v/d bedrijven en particulieren :										
4.1 Handelskredieten	-	-	-	-	-	-	-	-	-	-
4.2 Overige :										
4.21 Overheidsbedrijven	- 9,7	- 7,3	+ 0,4	- 3,0	- 2,2	- 2,3	- 1,9	- 0,2	- 0,2	- 2,9
4.22 Financiële instel. v/d overheidssector	- 10,1	- 50,0	- 21,8	+ 16,9	- 40,2	+ 5,0	- 17,7	+ 22,7	- 33,9	+ 8,6
4.23 Particuliere sector :										
4.231 Belgisch-Luxemburgse invest. en beleg. in het buitenland :										
4.2311 Effecten	-567,1	-305,2	+ 6,9	- 99,3	- 75,8	- 77,4	-149,9	-221,4	-299,5	-236,1
4.2312 Directe investeringen	-240,9	-199,1	- 18,3	- 79,0	- 12,9	- 54,3	- 36,3	- 75,4	- 43,1	- 24,8
4.2313 Onroerende goederen	- 11,4	- 6,7	- 3,1	- 1,3	- 0,7	- 1,8	+ 0,2	- 1,7	- 2,2	- 0,7
4.2314 Overige	- 15,1	+ 73,4	- 17,2	+ 23,7	- 24,6	+ 52,9	0,0	+ 32,1	+ 0,5	+ 25,7
4.232 Buitenlandse investeringen en beleggingen in de BLEU :										
4.2321 Effecten	+432,6	+263,4	+ 60,0	+ 73,0	+ 42,2	+ 50,6	+298,5	+ 92,1	+214,9	+219,1
4.2322 Directe investeringen	+265,2	+251,2	+ 57,7	+ 60,2	+ 40,3	+ 42,4	+ 58,1	+ 84,3	+ 33,0	+ 48,8
4.2323 Onroerende goederen	+ 11,9	+ 14,8	+ 3,0	+ 2,9	+ 4,7	+ 1,5	+ 3,9	+ 2,6	+ 4,0	+ 1,1
4.2324 Overige	+ 41,5	+159,4	+ 23,2	+ 9,9	+ 82,8	+ 25,2	- 16,8	+104,2	+136,0	+ 72,5
Totaal 4 ...	-103,1	+194,0	+ 90,8	+ 4,0	+ 13,6	+ 41,7	+138,2	+ 39,3	+ 10,0	+111,3
5. Vergissingen en weglatingen	- 24,1	- 53,4	- 27,7	- 5,9	- 26,9	+ 6,5	- 34,8	- 23,0	+ 44,8	+ 7,7
6. Tegenpost van monetisatie of demonetisatie van goud	- 2,6	- 0,4	0,0	- 0,4	0,0	0,0	0,0	0,0	0,0	0,0
Totaal 1 tot 6 ...	+ 91,3	+312,7	+ 69,6	+ 87,2	+ 4,3	+ 76,0	+131,1	+133,7	+ 84,4	+146,8
7. Financiering van het totaal :										
7.1 Mutatie van het netto buitenlands actief van de overwegend geldscheppende instellingen :										
7.11 Belgische en Luxemburgse banken :										
7.111 Belg. en Lux. franken	- 53,5	- 9,7	+ 11,0	- 25,3	- 19,4	+ 19,6	+ 34,5	+ 30,2	+ 21,6	+ 72,4
7.112 Buitenlandse valuta's	+132,2	+305,8	+ 55,1	+ 84,2	+ 42,6	+ 53,5	+101,7	+ 96,1	+ 63,0	+ 69,3
7.12 Diverse instellingen	+ 0,4	0,0	0,0	0,0	0,0	0,0	- 0,4	- 0,5	+ 0,9	- 0,1
7.13 NBB (netto goud- en deviezenreserves) ...	+ 12,3	+ 16,6	+ 3,4	+ 28,4	- 18,9	+ 2,9	- 4,7	+ 7,9	- 1,1	+ 5,2
p.m. Mutatie van de bijzondere trekkingsrechten voortvloeiend uit toewijzingen	-	-	-	-	-	-	-	-	-	-

N.B. Voor de methodologie van de betalingsbalans van de Belgisch-Luxemburgse Economische Unie wordt verwezen naar de « Bibliografische referenties ».

* Zie tabel IX-1, noot 1.

IX - 5. — VERRICHTINGEN MET HET BUITENLAND, VERRICHTINGEN IN BUITENLANDSE VALUTA'S VAN DE INGEZETENEN MET DE BELGISCHE EN LUXEBURGSE KREDIETINSTELLINGEN EN DEVIEZENVERRICHTINGEN OP TERMIJN

(miljarden franken)

	1987	1988	1989	1990	* 1991				
					4 ^e kwartaal	1 ^e kwartaal	2 ^e kwartaal	3 ^e kwartaal	okt.-nov.
1. Lopend verkeer ¹	+ 102,6	+ 134,0	+ 139,7	+ 119,6	+ 32,9
1bis. Lopend verkeer op kasbasis	+ 104,2	+ 121,9	+ 147,5	+ 152,3	+ 49,9	+ 13,6	+ 50,0	+ 33,5	+ 39,8
2. Kapitaalverkeer van de niet-financiële particuliere sector ² :									
2.1 Handelskredieten	+ 1,6	- 12,1	+ 7,8	+ 32,7	+ 17,0
2.2 Nettotegoeden in franken van niet-ingezetenen bij ingezetenen kredietinstellingen ...	+ 34,4	+ 80,4	+ 43,7	+ 98,0	- 25,0	- 35,6	- 47,0	- 58,0	- 97,2
2.21 A contant	+ 26,1	+ 57,6	+ 57,0	+ 18,4	- 32,9	+ 62,3	- 38,1	- 78,5	- 42,8
2.22 Op termijn	+ 8,3	+ 22,8	- 13,3	+ 79,6	+ 7,9	- 97,9	- 8,9	+ 20,5	- 54,5
2.3 Nettotegoeden van ingezetenen ondernemingen en particulieren	+ 44,6	- 67,3	- 29,6	- 244,4	0,0	+ 14,3	+ 34,8	- 23,9	+ 49,6
2.31 In franken in het buitenland	+ 15,6	+ 8,3	- 21,0	- 20,7	+ 7,2	- 10,6	+ 7,3	+ 10,3	+ 4,0
2.32 In vreemde valuta's	+ 29,0	- 75,6	- 8,6	- 223,7	- 7,3	+ 24,9	+ 27,5	- 34,2	+ 45,6
2.321 A contant	- 40,9	- 111,1	- 94,0	+ 46,1	+ 69,0	+ 3,3	+ 54,6	- 27,2	+ 42,2
2.322 Op termijn	+ 69,9	+ 35,5	+ 85,4	- 269,8	- 76,2	+ 21,6	- 27,2	- 7,0	+ 3,4
2.4 Effecten	- 60,2	- 137,7	- 205,8	+ 63,6	- 18,2	+ 46,5	- 2,2	+ 29,5	- 0,8
2.41 Aandelen	+ 23,4	+ 37,5	- 47,5	+ 47,3	+ 4,1	- 17,4	+ 9,5	+ 9,6	+ 10,3
2.411 Tegoeden van ingezetenen ..	- 0,5	+ 18,5	- 78,1	+ 19,3	- 4,9	- 17,9	+ 3,2	+ 1,4	+ 7,9
2.412 Tegoeden van niet-ingezetenen	+ 23,9	+ 19,0	+ 30,6	+ 28,1	+ 9,0	+ 0,5	+ 6,3	+ 8,2	+ 2,4
2.42 Vastrentende effecten	- 83,6	- 175,2	- 158,3	+ 16,3	- 22,3	+ 63,9	- 11,7	+ 19,9	- 11,1
2.421 Tegoeden van ingezetenen ..	- 111,4	- 214,9	- 185,1	+ 2,0	- 30,8	- 6,1	- 30,5	+ 2,8	- 34,4
2.422 Tegoeden van niet-ingezetenen	+ 27,8	+ 39,7	+ 26,8	+ 14,3	+ 8,6	+ 70,0	+ 18,8	+ 17,1	+ 23,3
2.5 Directe investeringen en daarmee verwant kapitaalverkeer	- 12,1	+ 51,2	+ 43,3	+ 75,2	+ 11,3	+ 6,5	+ 20,4	- 10,1	+ 33,0
2.51 Tegoeden van ingezetenen	- 108,3	- 138,4	- 259,3	- 206,6	- 88,6	- 34,3	- 76,5	- 47,9	- 27,6
2.52 Tegoeden van niet-ingezetenen	+ 96,2	+ 189,6	+ 302,6	+ 281,8	+ 99,9	+ 40,8	+ 96,9	+ 37,8	+ 60,6
2.6 Totaal (2.1 tot 2.5)	+ 8,3	- 85,5	- 140,6	+ 25,1	- 14,9
2.6bis Totaal, excl. de handelskredieten (2.2 tot 2.5)	+ 6,7	- 73,4	- 148,4	- 7,7	- 31,9	+ 31,6	+ 6,0	- 62,4	- 15,5
3. Kapitaalverkeer in vreemde valuta's van de ingezetenen kredietinstellingen ²	- 56,0	- 23,2	- 23,8	- 36,0	- 35,1	- 3,0	- 25,2	- 15,6	- 24,2
3.1 A contant	+ 22,2	+ 35,1	+ 48,2	- 226,3	- 103,4	- 79,3	- 61,2	- 4,0	- 73,3
3.2 Op termijn	- 78,2	- 58,3	- 72,1	+ 190,3	+ 68,3	+ 76,3	+ 36,0	- 11,5	+ 49,1
4. Kapitaalverkeer van de niet-financiële overheidsbedrijven en kapitaalverkeer in franken van de overheid ²	- 3,8	- 17,5	- 2,9	- 14,1	- 0,1	- 11,7	- 3,0	+ 5,9	- 6,2
4.1 Kapitaalverkeer van de niet-financiële overheidsbedrijven	- 6,4	- 3,2	- 9,7	- 7,3	- 2,5	- 1,9	- 0,2	- 0,2	- 2,9
4.2 Kapitaalverkeer in franken van de overheid	+ 2,6	- 14,3	+ 6,8	- 6,8	+ 2,4	- 9,8	- 2,8	+ 6,0	- 3,3
5. Vergissingen en weglatingen	+ 5,7	- 1,3	- 23,8	- 54,7	+ 2,5	- 30,8	- 23,5	+ 42,6	+ 11,9
6. Tegenpost van monetisatie/demonetisatie van goud	- 10,6	0,0	- 2,6	- 0,4	0,0	0,0	0,0	0,0	0,0
7. Totaal (1 + 2.6 + 3 + 4 + 5 + 6 = 1bis + 2.6bis + 3 + 4 + 5 + 6)	+ 46,2	+ 6,5	- 54,1	+ 39,5	- 14,7	- 0,3	+ 4,3	+ 3,9	+ 5,9
Financiering van het totaal :									
7.1 Kapitaalverkeer in vreemde valuta's van de overheid ³	- 34,5	- 12,2	- 72,9	+ 22,9	- 18,4	+ 4,5	- 3,6	+ 3,0	+ 2,6
7.2 Mutatie in de netto deviezenreserves, à contant en op termijn, van de Nationale Bank van België ⁴	+ 80,7	+ 18,7	+ 18,8	+ 16,6	+ 3,6	- 4,7	+ 7,9	+ 0,9	+ 3,2

N.B. Voor de methodologie van de betalingsbalans van de Belgisch-Luxemburgse Economische Unie wordt verwezen naar de « Bibliografische referenties ».

¹ Tekens + : overschot; tekens - : tekort.

² Tekens + : kapitaaltoevoer; tekens - : uitvoer.

³ Leningen in deviezen, à contant, en termijnverrichtingen met de NBB. Tekens + : vermindering van de deviezenschuld van de overheid of termijnaankopen van deviezen; tekens - : vermeerdering van de schuld of termijnverkoop.

⁴ Tekens + : vermeerdering van de reserves; tekens - : vermindering.

IX - 6. — VOOR DE BETALING VAN IN- EN UITVOER GEBRUIKTE VALUTA'S¹

(procenten van het totaal)

	Valuta's van de EEG-landen								Dollar van de Verenigde Staten	Overige
	Belgische en Luxemburgse franken	Duitse mark	Franse frank	Nederlandse gulden	Pond sterling	Italiaanse lire	Overige	Totaal		
Invoerbetalingen										
1983	25,1	17,9	10,1	8,4	3,8	2,0	0,3	67,6	27,1	5,3
1984	26,3	18,0	10,3	8,7	3,9	1,9	0,3	69,4	25,6	5,0
1985	28,2	18,4	10,5	8,7	3,5	2,0	0,3	71,6	23,4	5,0
1986	29,2	21,4	11,2	9,5	3,3	2,5	0,4	77,5	16,6	5,9
1987	28,5	22,4	11,3	9,2	3,1	2,7	1,0	78,2	16,7	5,1
1988	28,5	22,4	11,2	9,1	3,3	2,7	1,0	78,2	16,7	5,1
1989	28,2	22,3	10,9	8,8	3,5	2,6	1,0	77,3	17,9	4,8
1990	28,6	22,0	11,4	9,2	3,4	2,8	1,0	78,4	16,6	5,0
1989 eerste 6 maanden	28,2	22,1	10,7	8,7	3,5	2,6	1,0	76,8	18,2	5,0
eerste 9 maanden	28,2	22,1	10,9	8,8	3,4	2,7	1,0	77,1	18,1	4,8
1990 eerste 3 maanden	29,9	21,2	11,1	9,0	3,5	2,6	0,9	78,2	16,8	5,0
eerste 6 maanden	29,7	21,7	11,2	9,1	3,4	2,7	0,9	78,7	16,4	4,9
eerste 9 maanden	28,9	21,9	11,4	9,1	3,4	2,8	1,0	78,5	16,6	4,9
1991 eerste 3 maanden	28,1	21,6	11,2	9,0	3,2	2,8	1,0	76,9	17,7	5,4
eerste 6 maanden	27,6	22,3	11,2	8,8	3,0	2,8	1,1	76,8	17,9	5,3
eerste 9 maanden	27,6	22,4	11,2	8,8	2,9	2,9	1,0	76,8	17,9	5,3
Uitvoerontvangsten										
1983	34,8	18,2	14,1	7,4	3,8	2,3	0,4	81,0	16,0	3,0
1984	34,9	17,7	13,2	7,4	4,0	2,5	0,5	80,2	16,6	3,2
1985	35,0	18,0	14,5	7,6	4,4	2,6	0,5	82,6	13,9	3,5
1986	36,0	19,2	15,4	7,9	4,0	2,8	0,6	85,9	10,0	4,1
1987	35,4	18,0	15,4	8,4	4,4	2,9	0,9	85,4	11,0	3,6
1988	34,7	18,2	15,1	8,4	5,1	2,9	1,0	85,4	10,9	3,7
1989	34,6	18,0	15,9	7,8	4,9	2,8	1,1	85,1	11,3	3,6
1990	33,4	19,3	15,6	8,0	4,6	2,9	1,4	85,2	10,8	4,0
1989 eerste 6 maanden	34,6	17,9	15,8	7,7	5,1	2,8	1,1	85,0	11,4	3,6
eerste 9 maanden	34,4	17,8	16,0	7,7	5,0	2,9	1,1	84,9	11,5	3,6
1990 eerste 3 maanden	35,2	18,9	15,7	8,1	4,6	2,8	1,3	86,6	9,7	3,7
eerste 6 maanden	34,2	19,3	16,0	8,1	4,6	2,8	1,3	86,3	9,9	3,8
eerste 9 maanden	33,6	19,0	16,0	8,0	4,7	2,9	1,3	85,5	10,5	4,0
1991 eerste 3 maanden	32,6	20,0	14,7	8,1	4,4	2,5	1,4	83,7	12,2	4,1
eerste 6 maanden	31,7	20,8	14,5	8,1	4,2	2,4	1,5	83,2	12,8	4,0
eerste 9 maanden	31,6	20,5	14,7	8,1	4,2	2,5	1,4	83,0	13,0	4,0

¹ Exclusief de verrichtingen van een gering bedrag, de arbitrageverrichtingen en de diamanttransacties.

Bibliografische referenties : *Belgische Economische Statistieken 1970-1980. Tijdschrift van de Nationale Bank van België* : XLVIII^e jaargang, deel I, n^o 1, januari 1973 : « Een nieuwe statistiek : verrichtingen met het buitenland, verrichtingen in buitenlandse valuta's van de ingezetenen met de Belgische en Luxemburgse geldscheppende instellingen en termijnavvalutatransacties » ; LIII^e jaargang, deel I, n^o 6, juni 1978 : « Methodologie van de betalingsbalans van de Belgisch-Luxemburgse Economische Unie » ;

LIV^e jaargang, deel I, n^o 1, januari 1979 : « Hervorming van de gegevens gepubliceerd onder hoofdstuk IX » ; LVIII^e jaargang, deel I, n^o 3, maart 1983 : « Wijzigingen in hoofdstuk IX » ; LXIV^e jaargang, deel II, n^o 2-3, augustus-september 1989 : « Wijzigingen in het boek van de uitvoer op kasbasis en in het behandelen van handelspapier » ; LXVI^e jaargang, nr. 10, oktober 1991 : « De betalingsbalans op transactiebasis van de Belgisch-Luxemburgse Economische Unie in 1989 en 1990 » ; *Jaarverslagen van de NBB. Methodologie van de betalingsbalans van de Belgisch-Luxemburgse Economische Unie*, Eurostat, 1984.

X. — VALUTAMARKT

1a. — INDICATIEVE VALUTAKOERSEN¹ — EEG-LANDEN

Dagemiddelden	1 Duitse mark	1 Franse frank	1 pond sterling	100 Italiaanse lire	1 Nederlandse gulden	100 peseta	1 Deense kroon	100 escudo	1 Iers punt	100 Griekse drachme
1983	20,01	6,72	77,50	3,37	17,91	35,68	5,59	46,77	63,58	—
1984	20,31	6,61	76,98	3,29	18,01	35,93	5,58	39,62	62,60	—
1985	20,18	6,61	76,33	3,11	17,89	34,87	5,60	34,58	62,80	—
1986	20,58	6,44	65,48	3,00	18,25	31,88	5,52	29,88	59,80	—
1987	20,78	6,21	61,11	2,88	18,44	30,28	5,46	26,49	55,50	—
1988	20,94	6,17	65,37	2,83	18,60	31,57	5,46	25,52	55,99	25,94
1989	20,96	6,18	64,55	2,87	18,58	33,27	5,39	25,02	55,85	24,29
1990	20,68	6,14	59,47	2,79	18,35	32,79	5,40	23,44	55,26	21,11
1991	20,59	6,06	60,23	2,75	18,27	32,87	5,34	23,64	54,99	18,76
1989 4 ^e kwartaal	21,01	6,17	60,40	2,85	18,61	32,85	5,40	24,34	55,65	23,27
1990 1 ^e kwartaal	20,87	6,15	58,45	2,81	18,52	32,34	5,41	23,66	55,38	22,14
2 ^e kwartaal	20,63	6,13	57,98	2,81	18,33	32,99	5,41	23,38	55,30	21,11
3 ^e kwartaal	20,57	6,13	61,02	2,79	18,26	33,23	5,39	23,32	55,18	20,93
4 ^e kwartaal	20,63	6,12	60,33	2,75	18,30	32,62	5,38	23,37	55,18	20,20
1991 1 ^e kwartaal	20,60	6,06	60,14	2,75	18,27	32,90	5,36	23,37	54,89	19,27
2 ^e kwartaal	20,57	6,07	60,92	2,77	18,26	33,18	5,36	23,62	55,04	18,87
3 ^e kwartaal	20,59	6,06	60,46	2,76	18,27	32,89	5,33	23,94	55,06	18,68
4 ^e kwartaal	20,60	6,03	59,42	2,74	18,28	32,50	5,31	23,60	54,98	18,22
1991 Februari	20,59	6,05	59,88	2,74	18,27	32,91	5,35	23,40	54,78	19,22
Maart	20,60	6,05	60,38	2,76	18,28	33,13	5,36	23,61	54,89	19,10
April	20,56	6,08	61,28	2,77	18,25	33,31	5,37	23,69	54,99	18,97
Mei	20,57	6,07	60,94	2,77	18,26	33,23	5,37	23,66	55,06	18,81
Juni	20,58	6,07	60,51	2,77	18,27	33,00	5,34	23,50	55,06	18,83
Juli	20,59	6,07	60,65	2,76	18,27	32,86	5,32	23,84	55,07	18,81
Augustus	20,59	6,06	60,44	2,75	18,27	32,97	5,32	24,01	55,04	18,66
September	20,60	6,05	60,29	2,75	18,28	32,83	5,34	23,99	55,07	18,57
Oktober	20,59	6,04	59,93	2,75	18,27	32,65	5,33	23,94	55,06	18,47
November	20,60	6,03	59,40	2,73	18,28	32,55	5,30	23,59	55,01	18,18
December	20,60	6,03	58,85	2,72	18,28	32,28	5,29	23,22	54,87	17,97
1992 Januari	20,59	6,04	58,81	2,73	18,29	32,50	5,31	23,78	54,82	17,84
Februari	20,58	6,05	59,22	2,74	18,29	32,76	5,31	23,92	54,93	17,82

¹ Tot 31 december 1990 : Officiële wisselkoersen vastgesteld door de in Verrekenkamer te Brussel vergaderde bankiers.

X - 1b. — INDICATIEVE VALUTAKOERSEN¹ — ANDERE DAN EEG-LANDEN

Daggemiddelden	1 U.S. dollar	100 yen	1 Canadese dollar	1 Zweedse kroon	1 Zwitserse frank	100 Oostenrijkse schilling	1 Noorse kroon	1 Finse mark	1 Zaïre	1 Australische dollar	1 Nieuw-Zeelandse dollar	1 ECU	1 SDR
1983	51,18	21,55	41,52	6,66	24,34	284,50	7,00	9,18	6,3602	.	.	.	54,64
1984	57,79	24,32	44,63	6,98	24,61	288,81	7,08	9,61	1,6090	.	.	45,06	59,18
1985	59,36	24,91	43,50	6,89	24,21	287,18	6,90	9,56	1,2119	.	.	44,91	60,12
1986	44,66	26,57	32,13	6,26	24,89	292,79	6,04	8,80	0,7598	.	.	43,79	52,33
1987	37,34	25,85	28,17	5,89	25,06	295,41	5,54	8,50	0,3504	.	.	43,03	48,26
1988	36,81	28,70	29,95	6,00	25,14	297,76	5,64	8,78	0,2080	.	.	43,42	49,39
1989	39,43	28,63	33,30	6,11	24,11	297,79	5,71	9,18	0,1065	.	.	43,35	50,50
1990	33,41	23,14	28,63	5,64	24,09	293,87	5,34	8,73	0,0572	.	.	42,50	45,30
1991	34,18	25,40	29,84	5,65	23,83	292,60	5,27	8,45	0,0069	26,61	19,76	42,26	46,67
1989 4 ^e kwartaal	38,12	26,65	32,62	5,96	23,71	298,36	5,56	9,03	0,0878	.	.	42,90	48,90
1990 1 ^e kwartaal	35,30	23,87	29,88	5,74	23,44	296,51	5,40	8,83	0,0750	.	.	42,52	46,42
2 ^e kwartaal	34,61	22,29	29,57	5,68	24,00	293,16	5,33	8,74	0,0647	.	.	42,33	45,39
3 ^e kwartaal	32,79	22,58	28,43	5,62	24,53	292,38	5,33	8,74	0,0527	.	.	42,62	44,91
4 ^e kwartaal	31,00	23,74	26,70	5,53	24,38	293,33	5,29	8,62	0,0365	.	.	42,54	44,45
1991 1 ^e kwartaal	31,53	23,57	27,28	5,54	24,13	292,77	5,27	8,55	0,0131	24,53	18,82	42,39	44,50
2 ^e kwartaal	35,68	25,79	31,06	5,72	24,20	292,35	5,28	8,73	0,0088	27,50	20,84	42,33	47,72
3 ^e kwartaal	35,93	26,33	31,42	5,67	23,65	292,59	5,27	8,51	0,0049	28,09	20,60	42,26	48,01
4 ^e kwartaal	33,55	25,90	29,58	5,64	23,36	292,67	5,25	8,02	0,0010	26,32	18,81	42,04	46,40
1991 Februari	30,47	23,37	26,39	5,50	24,05	292,63	5,26	8,48	0,0133	23,88	18,34	42,34	43,90
Maart	33,06	24,10	28,58	5,61	23,84	292,80	5,28	8,61	0,0096	25,51	19,64	42,33	45,52
April	35,05	25,56	30,39	5,72	24,33	292,22	5,29	8,77	0,0095	27,30	20,66	42,40	47,30
Mei	35,28	25,55	30,69	5,74	24,27	292,35	5,28	8,73	0,0086	27,27	20,68	42,29	47,40
Juni	36,74	26,27	32,12	5,71	23,99	292,48	5,27	8,69	0,0082	27,91	21,18	42,31	48,42
Juli	36,85	26,71	32,11	5,69	23,75	292,49	5,28	8,58	0,0080	28,44	20,91	42,31	48,68
Augustus	35,93	26,26	31,37	5,67	23,63	292,54	5,27	8,48	0,0046	28,12	20,61	42,26	48,00
September	34,97	25,99	30,75	5,66	23,56	292,74	5,26	8,46	0,0020	27,73	20,27	42,22	47,34
Oktober	34,81	26,63	30,85	5,65	23,53	292,61	5,26	8,45	0,0016	27,60	19,62	42,17	47,41
November	33,37	25,75	29,52	5,64	23,27	292,68	5,24	7,96	0,0008	26,26	18,81	42,04	46,26
December	32,28	25,18	28,19	5,63	23,25	292,72	5,23	7,59	0,0005	24,92	17,87	41,89	45,36
1992 Januari	32,46	25,94	28,08	5,66	23,17	292,63	5,24	7,57	0,0005	24,27	17,60	41,97	45,74
Februari	33,33	26,13	28,19	5,67	22,88	292,50	5,25	7,54	0,0005	25,05	18,06	42,08	46,35

¹ Tot 31 december 1990 : Officiële wisselkoersen vastgesteld door de in Verrekenkamer te Brussel vergaderde bankiers.

**X - 2a. — EUROPEES MONETAIR STELSEL : SPILKOERSEN VAN DE ECU,
BILATERALE SPILKOERSEN EN KOERSEN WAAROP INTERVENTIE VERPLICHT
IS GESTELD VAN 8 JANUARI TOT 7 OKTOBER 1990**

(nationale valuta-eenheden)

	BRUSSEL	AMSTERDAM	KOPENHAGEN	FRANKFURT	ROME/MILAAAN	PARIJS	DUBLIN	MADRID
Spilkoers van de ECU	42,1679	2,30358	7,79845	2,04446	1529,70	6,85684	0,763159	132,889
De middelste waarden zijn bilaterale spilkoersen ; de uiterste waarden zijn de koersen waarop interventie verplicht is								
100 Belgische franken	—	5,58700	18,9143	4,95900	3710,20	16,6310	1,85100	334,619
		5,46286	18,4938	4,84837	3627,64	16,2608	1,80981	315,143
		5,34150	18,0831	4,74000	3546,90	15,8990	1,76950	296,802
100 Nederl. guldens .	1872,15	—	346,240	90,7700	67912,0	304,440	33,8868	6125,30
	1830,54		338,537	88,7526	66405,3	297,661	33,1293	5768,83
	1789,85		331,020	86,7800	64928,0	291,040	32,3939	5433,10
100 Deense kronen .	553,000	30,2100	—	26,8100	20062,0	89,9250	10,0087	1809,40
	540,723	29,5389		26,2162	19615,4	87,9257	9,78604	1704,05
	528,700	28,8825		25,6300	19179,0	85,9700	9,56830	1604,90
100 Duitse marken ..	2109,50	115,235	390,160	—	76540,0	343,050	38,1825	6901,70
	2062,55	112,673	381,443		74821,7	335,386	37,3281	6500,00
	2016,55	110,167	373,000		73157,0	327,920	36,4964	6121,70
100 Italiaanse lire ...	2,81930	0,154000	0,521400	0,136700	—	0,458450	0,0510246	9,22400
	2,75661	0,150590	0,509803	0,133651		0,448247	0,0498895	8,68726
	2,69530	0,147250	0,498500	0,130650		0,438300	0,0487799	8,18200
100 Franse franken ..	628,970	34,3600	116,320	30,4950	22817,0	—	11,3830	2057,80
	614,977	33,5953	113,732	29,8164	22309,1		11,1299	1938,06
	601,295	32,8475	111,200	29,1500	21813,0		10,8825	1825,30
100 Ierse punten	5651,15	308,700	1045,11	274,000	205003,0	918,900	—	18489,2
	5525,45	301,848	1021,86	267,894	200443,0	898,480		17413,1
	5402,50	295,100	999,130	261,900	195984,0	878,500		16399,7
100 Spaanse pesetas .	33,6930	1,84050	6,23100	1,63300	1222,30	5,47850	0,609772	—
	31,7316	1,73345	5,86837	1,53847	1151,11	5,15981	0,574281	
	29,8850	1,63250	5,52600	1,44900	1084,10	4,85950	0,540858	

**X - 2a. — EUROPEES MONETAIR STELSEL : SPILKOERSEN VAN DE ECU,
BILATERALE SPILKOERSEN EN KOERSEN WAAROP INTERVENTIE VERPLICHT
IS GESTELD VANAF 8 OKTOBER 1990**

(nationale valuta-eenheden)

	BRUSSEL	AMSTERDAM	KOPENHAGEN	FRANKFURT	ROME/MILAAN	PARIJS	DUBLIN	MADRID	LONDEN
Spilkoers van de ECU	42,4032	2,31643	7,84195	2,05586	1538,24	6,89509	0,767417	133,631	0,696904
De middelste waarden zijn bilaterale spilkoersen ; de uiterste waarden zijn de koersen waarop interventie verplicht is									
100 Belgische franken	—	5,58700	18,9143	4,95900	3710,20	16,6310	1,85100	334,619	1,74510
		5,46286	18,4938	4,84837	3627,64	16,2608	1,80981	315,143	1,64352
		5,34150	18,0831	4,74000	3546,90	15,8990	1,76950	296,802	1,54790
100 Nederl. guldens	1872,15		346,240	90,7700	67912,0	304,440	33,8868	6125,30	31,9450
	1830,54	—	338,537	88,7526	66405,3	297,661	33,1293	5768,83	30,0853
	1789,85		331,020	86,7800	64928,0	291,040	32,3939	5433,10	28,3340
100 Deense kronen	553,000	30,2100		26,8100	20062,0	89,9250	10,0087	1809,40	9,43610
	540,723	29,5389	—	26,2162	19615,4	87,9257	9,78604	1704,05	8,88687
	528,700	28,8825		25,6300	19179,0	85,9700	9,56830	1604,90	8,36970
100 Duitse marken	2109,50	115,235	390,160		76540,0	343,050	38,1825	6901,70	35,9970
	2062,55	112,673	381,443	—	74821,7	335,386	37,3281	6500,00	33,8984
	2016,55	110,167	373,000		73157,0	327,920	36,4964	6121,70	31,9280
100 Italiaanse lire	2,81930	0,154000	0,521400	0,136700		0,458450	0,0510246	9,22400	0,0481050
	2,75661	0,150590	0,509803	0,133651	—	0,448247	0,0498895	8,68726	0,0453053
	2,69530	0,147250	0,498500	0,130650		0,438300	0,0487799	8,18200	0,0426690
100 Franse franken	628,970	34,3600	116,320	30,4950	22817,0		11,3830	2057,80	10,7320
	614,977	33,5953	113,732	29,8164	22309,1	—	11,1299	1938,06	10,1073
	601,295	32,8475	111,200	29,1500	21813,0		10,8825	1825,30	9,5190
100 Ierse punten	5651,15	308,700	1045,11	274,000	205003,0	918,900		18489,2	96,4240
	5525,45	301,848	1021,86	267,894	200443,0	898,480	—	17413,1	90,8116
	5402,50	295,100	999,130	261,900	195984,0	878,500		16399,7	85,5260
100 Spaanse pesetas	33,6930	1,84050	6,23100	1,63300	1222,30	5,47850	0,609772		0,553740
	31,7316	1,73345	5,86837	1,53847	1151,11	5,15981	0,574281	—	0,521514
	29,8850	1,63250	5,52600	1,44900	1084,10	4,85950	0,540858		0,491160
100 Britse ponden	6460,50	352,950	1194,79	313,200	234362,0	1050,550	116,920	20360,0	
	6084,51	332,389	1125,26	295,000	220725,0	989,389	110,118	19175,0	—
	5730,35	313,050	1059,76	277,800	207879,0	931,800	103,710	18059,0	

X - 2b. — EUROPEES MONETAIR STELSEL : AGIO OF DISAGIO VAN DE VERSCHILLENDE MUNTEN
T.O.V. DE BELGISCHE FRANK¹

Daggemiddelden	Nederlandse gulden	Deense kroon	Duitse mark	Italiaanse lire	Franse frank	Iers punt	Spaanse peseta ²	Pond sterling ³
1984	+ 1,32	+ 1,14	+ 1,38	+ 2,85	+ 1,25	+ 1,17	—	—
1985	+ 0,62	+ 1,56	+ 0,78	+ 0,69	+ 1,21	+ 1,51	—	—
1986	+ 1,15	+ 0,07	+ 1,27	+ 2,38	+ 1,63	+ 0,72	—	—
1987	+ 0,75	+ 0,92	+ 0,76	+ 0,57	+ 0,96	+ 0,41	—	—
1988	+ 1,62	+ 1,02	+ 1,51	- 1,30	+ 0,37	+ 1,34	—	—
1989	+ 1,48	- 0,34	+ 1,60	+ 0,36	+ 0,43	+ 1,07	+ 4,35 ²	—
1990	+ 0,24	- 0,11	+ 0,24	+ 1,08	- 0,24	+ 0,01	+ 3,35	—
1991	- 0,21	- 1,26	- 0,18	- 0,42	- 1,54	- 0,48	+ 3,58	- 1,02
1989 4 ^e kwartaal	+ 1,66	- 0,14	+ 1,84	- 0,37	+ 0,36	+ 0,72	+ 3,50	—
1990 1 ^e kwartaal	+ 1,16	+ 0,14	+ 1,18	+ 1,82	+ 0,05	+ 0,23	+ 1,91	—
2 ^e kwartaal	+ 0,13	+ 0,11	0,00	+ 1,87	- 0,28	+ 0,07	+ 4,00	—
3 ^e kwartaal	- 0,27	- 0,24	- 0,26	+ 1,05	- 0,31	- 0,12	+ 4,71	—
4 ^e kwartaal	- 0,05	- 0,45	+ 0,03	- 0,40	- 0,41	- 0,14	+ 2,78	- 0,85 ³
1991 1 ^e kwartaal	- 0,26	- 0,96	- 0,14	- 0,30	- 1,53	- 0,68	+ 3,68	- 1,17
2 ^e kwartaal	- 0,25	- 0,81	- 0,26	+ 0,55	- 1,25	- 0,39	+ 4,57	+ 0,12
3 ^e kwartaal	- 0,18	- 1,46	- 0,17	+ 0,04	- 1,48	- 0,36	+ 3,64	- 0,63
4 ^e kwartaal	- 0,15	- 1,81	- 0,14	- 0,71	- 1,91	- 0,50	+ 2,41	- 2,39
1991 Februari	- 0,21	- 1,05	- 0,19	- 0,51	- 1,66	- 0,86	+ 3,70	- 1,58
Maart	- 0,17	- 0,78	- 0,12	+ 0,20	- 1,58	- 0,66	+ 4,39	- 0,77
April	- 0,29	- 0,65	- 0,29	+ 0,68	- 1,05	- 0,48	+ 4,99	+ 0,72
Mei	- 0,26	- 0,58	- 0,27	+ 0,53	- 1,34	- 0,35	+ 4,73	+ 0,19
Juni	- 0,19	- 1,21	- 0,21	+ 0,43	- 1,35	- 0,35	+ 4,00	- 0,56
Juli	- 0,18	- 1,54	- 0,20	+ 0,27	- 1,37	- 0,35	+ 3,56	- 0,32
Augustus	- 0,21	- 1,53	- 0,19	- 0,10	- 1,49	- 0,38	+ 3,89	- 0,66
September	- 0,14	- 1,32	- 0,13	- 0,06	- 1,59	- 0,34	+ 3,47	- 0,92
Oktober	- 0,18	- 1,41	- 0,17	- 0,11	- 1,79	- 0,36	+ 2,91	- 1,50
November	- 0,14	- 1,91	- 0,12	- 0,83	- 1,97	- 0,44	+ 2,60	- 2,38
December	- 0,14	- 2,11	- 0,12	- 1,19	- 1,97	- 0,70	+ 1,73	- 3,28
1992 Januari	- 0,11	- 1,87	- 0,16	- 0,89	- 1,82	- 0,79	+ 2,43	- 3,34
Februari	- 0,09	- 1,81	- 0,22	- 0,63	- 1,68	- 0,59	+ 3,25	- 2,68

¹ Formule = $\frac{[\text{Koers van de vreemde munt in Belgische franken (Concertatie van 14.30 u.)} - \text{Spilkoers van deze munt in Belgische franken}] \times 100}{\text{Spilkoers van deze munt in Belgische franken}}$

² Sedert 19 juni 1989.

³ Sedert 8 oktober 1990.

X - 2c. — EUROPEES MONETAIR STELSEL : AFWIJKINGSINDICATOREN ¹

Daggemiddelden	Belgische frank	Nederlandse gulden	Deense kroon	Duitse mark	Italiaanse lire	Franse frank	Iers punt	Spaanse peseta ²	Pond sterling ³
1984	+ 56	- 8	0	- 15	- 29	- 5	- 1	-	-
1985	+ 33	+ 3	- 39	- 2	- 7	- 27	- 36	-	-
1986	+ 48	- 7	+ 43	- 17	- 30	- 33	+ 12	-	-
1987	+ 41	+ 4	- 3	+ 5	+ 12	- 7	+ 19	-	-
1988	+ 50	- 30	0	- 34	+ 46	+ 36	- 14	-	-
1989	+ 50	- 23	+ 63	- 38	+ 22	+ 33	- 2	- 45 ²	-
1990	+ 16	+ 4	+ 21	+ 6	- 38	+ 30	+ 14	- 48	-
1991	- 25	- 16	+ 35	- 22	- 21	+ 57	- 2	- 67	+ 12
1989 4 ^e kwartaal	+ 51	- 30	+ 53	- 50	+ 31	+ 38	+ 15	- 38	-
1990 1 ^e kwartaal	+ 44	- 12	+ 35	- 17	- 49	+ 47	+ 30	- 18	-
2 ^e kwartaal	+ 14	+ 8	+ 9	+ 20	- 76	+ 33	+ 10	- 61	-
3 ^e kwartaal	+ 11	+ 25	+ 25	+ 32	- 40	+ 27	+ 16	- 65	-
4 ^e kwartaal	- 7	- 4	+ 15	- 11	+ 13	+ 15	0	- 49	+ 14 ³
1991 1 ^e kwartaal	- 27	- 19	+ 19	- 27	- 12	+ 54	+ 5	- 69	+ 15
2 ^e kwartaal	- 13	- 1	+ 25	0	- 40	+ 55	+ 6	- 78	- 4
3 ^e kwartaal	- 22	- 13	+ 47	- 18	- 24	+ 58	- 4	- 67	+ 6
4 ^e kwartaal	- 38	- 31	+ 46	- 41	- 6	+ 62	- 14	- 55	+ 31
1991 Februari	- 33	- 23	+ 17	- 32	- 8	+ 54	+ 8	- 72	+ 21
Maart	- 22	- 14	+ 16	- 21	- 32	+ 63	+ 10	- 78	+ 10
April	- 7	+ 8	+ 24	+ 10	- 40	+ 51	+ 15	- 82	- 12
Mei	- 13	- 1	+ 14	- 1	- 40	+ 59	+ 3	- 81	- 5
Juni	- 19	- 9	+ 38	- 11	- 40	+ 54	- 1	- 71	+ 6
Juli	- 18	- 9	+ 54	- 12	- 32	+ 56	- 1	- 65	+ 1
Augustus	- 23	- 13	+ 49	- 19	- 19	+ 56	- 5	- 71	+ 7
September	- 24	- 18	+ 38	- 24	- 22	+ 61	- 7	- 65	+ 11
Oktober	- 31	- 23	+ 35	- 30	- 27	+ 64	- 13	- 58	+ 19
November	- 40	- 34	+ 50	- 44	- 2	+ 64	- 17	- 58	+ 31
December	- 44	- 38	+ 55	- 51	+ 13	+ 59	- 10	- 47	+ 45
1992 Januari	- 41	- 36	+ 48	- 43	+ 3	+ 55	- 2	- 57	+ 49
Februari	- 38	- 34	+ 47	- 37	- 8	+ 50	- 9	- 67	+ 39

¹ Het minteken wijst erop dat de betrokken munt de neiging vertoont af te wijken in de zin van een appreciatie. Het plusteken duidt vanzelfsprekend op een tegenovergestelde toestand (Voor de wijze van berekening van de afwijkingsindicator, zie *Tijdschrift van de Nationale Bank van België*, LIV^e jaargang, Deel II, N^o 1-2, juli-augustus 1979, « Het Europees Monetair Stelsel », Bijlage I).

² Sedert 19 juni 1989.

³ Sedert 8 oktober 1990.

X - 2d. — EUROPEES MONETAIR STELSEL

Valuta's	Samenstelling, spilkoersen in Belgische franken en relatieve gewichten van de Ecu				Maximaal afwijkingsinterval van de verschillende valuta's ¹
	Pakketten ² van valuta's die opgenomen zijn in de mand of Ecu (1)	Bilaterale spilkoersen in Belgische frank (2)	Tegenwaarde in Belgische frank van ieder valutapakket ² (3) = (1) × (2)	Proportionele aandelen of relatieve gewichten van ieder valutapakket in de mand of Ecu (4)	
van 8 januari tot 7 oktober 1990					
Duitse mark	0,6242	20,6255	12,8744	30,53	1,56
Franse frank	1,332	6,14977	8,1915	19,43	1,81
Pond sterling	0,08784	57,8740 ³	5,0837	12,06	—
Italiaanse lire	151,8	0,0275661	4,1845	9,92	2,03
Nederlandse gulden	0,2198	18,3054	4,0235	9,54	2,04
Belgische en Luxemburgse frank	3,431	1	3,431	8,14	2,07
Deense kroon	0,1976	5,40723	1,0685	2,53	2,19
Iers punt	0,008552	55,2545	0,4725	1,12	2,22
Griekse drachme	1,44	0,224376 ³	0,3231	0,77	—
Spaanse peseta	6,885	0,317316	2,1847	5,18	5,69
Portugese escudo	1,393	0,237241 ³	0,3305	0,78	—
Totaal ...			42,1679	100,00	
vanaf 8 oktober 1990					
Duitse mark	0,6242	20,6255	12,8745	30,36	1,57
Franse frank	1,332	6,14977	8,1915	19,32	1,82
Pond sterling	0,08784	60,8451	5,3446	12,61	5,24
Italiaanse lire	151,8	0,0275661	4,1845	9,87	2,03
Nederlandse gulden	0,2198	18,3054	4,0235	9,49	2,04
Belgische en Luxemburgse frank	3,431	1	3,431	8,09	2,07
Deense kroon	0,1976	5,40723	1,0685	2,52	2,19
Iers punt	0,008552	55,2545	0,4725	1,11	2,23
Griekse drachme	1,44	0,206532 ³	0,2974	0,70	—
Spaanse peseta	6,885	0,317316	2,1847	5,15	5,69
Portugese escudo	1,393	0,237241 ³	0,3305	0,78	—
Totaal ...			42,4032	100,00	

¹ Verschil tussen de voordeligste of de nadeligste koers van de Ecu in een valuta en de spilkoers van de Ecu in diezelfde valuta, uitgedrukt in procenten van de spilkoers van de Ecu.

² Aantal eenheden of fracties van iedere valuta.

³ Fictieve bilaterale spilkoersen voortvloeiend uit de fictieve spilkoersen van de Ecu in Griekse drachmen, pond sterling of Portugese escudos en uit de spilkoersen van de Ecu in Belgische frank.

X - 3. — EFFECTIEVE WISSELKOERSEN

indexcijfers 1975 = 100

Bronnen : NBB, IMF : International Financial Statistics.

Daggemiddelden	NBB-Indexcijfers gewogen met		Indexcijfers van het Internationaal Monetair Fonds													
	de uitvoer van de BLEU	de invoer van de BLEU	Belgische frank	U.S.-dollar	Duitse mark	Yen	Franse frank	Pond sterling	Italiaanse lire	Nederlandse gulden	Zweedse kroon	Zwitserse frank	Deense kroon	Noorse kroon	Spaanse peseta	Iers punt
	Belgische frank															
1984	96,4	92,4	89,1	134,8	123,7	156,9	65,8	78,6	47,8	113,3	67,0	144,5	77,6	84,8	48,8	67,4
1985	98,3	94,6	89,7	140,8	123,5	160,7	66,4	78,3	45,1	113,9	66,6	142,8	78,7	82,7	47,4	68,3
1986	106,6	102,4	95,3	114,9	136,9	203,5	70,4	72,7	46,7	126,4	67,3	160,5	86,9	80,6	48,5	73,3
1987	112,1	107,8	99,8	101,3	147,3	220,2	72,2	72,5	47,6	135,4	68,0	173,6	92,7	79,6	49,6	73,3
1988	111,9	108,0	98,8	95,4	146,3	244,0	70,6	76,5	45,9	135,1	68,0	171,3	91,1	79,4	51,0	72,8
1989	111,5	108,2	97,2	100,1	143,6	233,4	69,0	73,8	45,8	131,9	67,5	159,6	87,4	78,3	52,4	70,6
1990	117,8	115,2	103,3	93,6	153,8	209,2	74,5	74,1	48,0	139,7	68,2	175,4	95,9	80,7	56,4	76,2
1991	119,2	117,0	102,8	93,2	151,2	227,1	72,6	74,0	46,8	138,0	67,4	170,6	93,7	78,6	55,9	74,9
1989 4 ^e kwartaal	112,0	111,7	98,7	99,4	147,4	222,2	70,5	70,5	46,4	134,5	67,4	160,6	89,9	78,4	52,9	72,1
1990 1 ^e kwartaal	114,6	115,3	101,5	97,0	152,3	209,2	73,1	71,3	47,5	138,4	67,8	166,4	94,1	79,8	54,3	74,7
2 ^e kwartaal	115,8	117,4	102,9	97,1	152,8	197,9	74,0	71,9	48,2	138,7	68,3	173,4	95,4	80,2	56,2	75,6
3 ^e kwartaal	116,7	118,6	103,8	92,3	153,8	206,0	74,9	76,6	48,2	139,7	68,3	180,3	96,2	81,0	57,4	76,3
4 ^e kwartaal	118,3	120,6	104,8	88,0	156,2	223,6	75,9	76,6	48,0	142,0	68,2	181,3	97,9	81,8	57,5	78,0
1991 1 ^e kwartaal	118,8	122,2	104,9	89,4	155,7	220,4	74,7	76,3	48,0	141,6	68,4	179,1	97,2	82,2	58,0	77,1
2 ^e kwartaal	116,6	119,9	101,6	95,8	148,6	224,9	71,5	73,6	46,4	135,9	67,1	170,0	92,4	77,1	55,3	73,4
3 ^e kwartaal	117,2	120,6	101,4	95,9	148,6	228,7	71,2	72,8	46,1	135,8	66,4	165,5	91,5	76,7	54,7	73,4
4 ^e kwartaal	119,6	123,7	103,3	91,6	151,9	234,3	72,7	73,3	46,8	138,8	67,7	167,9	93,7	78,5	55,6	75,4
1991 Januari	119,1	121,7	105,2	88,7	156,4	219,1	75,3	76,7	48,1	142,3	68,3	182,7	97,5	81,7	57,7	77,7
Februari	119,9	122,6	105,6	87,3	157,3	222,8	75,5	76,9	48,4	143,0	68,7	180,9	98,2	82,3	58,6	78,0
Maart	118,1	121,0	103,8	92,0	153,5	219,3	73,5	75,4	47,4	139,5	68,2	173,7	96,0	82,7	57,5	75,8
April	116,7	119,5	101,8	94,6	149,2	224,8	72,0	74,4	46,7	136,5	67,4	172,0	93,1	77,6	55,9	73,8
Mei	116,9	119,6	101,9	95,3	149,0	224,2	71,7	73,9	46,5	136,4	67,6	171,4	93,0	77,4	55,6	73,7
Juni	116,4	119,0	101,0	97,6	147,5	225,6	70,8	72,4	45,9	134,9	66,4	166,7	91,0	76,2	54,5	72,8
Juli	116,6	119,1	100,7	97,6	147,2	228,8	70,7	72,4	45,8	134,8	65,9	164,6	90,6	76,0	54,1	72,8
Augustus	117,4	120,2	101,4	96,1	148,6	228,2	71,3	72,8	46,1	135,8	66,3	165,4	91,5	76,7	54,8	73,4
September	118,2	121,4	102,0	94,2	149,8	229,3	71,8	73,2	46,4	136,9	66,8	166,5	92,5	77,4	55,2	74,1
Oktober	118,5	121,8	102,0	93,3	149,5	235,6	71,6	72,7	46,3	136,8	66,6	166,1	92,5	77,2	54,9	74,2
November	119,8	123,5	103,4	91,4	152,0	233,7	72,8	73,4	46,8	138,9	67,9	167,4	93,7	78,6	55,8	75,4
December	120,8	124,8	104,4	90,0	154,2	233,5	73,8	73,8	47,2	140,8	68,6	170,3	95,0	79,8	56,1	76,5
1992 Januari	120,6	124,6														
Februari	120,0	124,0														

Bibliografische referenties : Tijdschrift van de Nationale Bank van België, LII* jaargang, deel I, n° 5, mei 1977 : « De indexcijfers van de gewogen gemiddelde of effectieve wisselkoers van de Belgische frank », LIV* jaargang, deel II, n° 1-2,

juli-augustus 1979 : « Het Europees Monetair Stelsel », LIV* jaargang, deel II, n° 3, september 1979 : « Wijzigingen in hoofdstuk X : « Valutamarkt » van het statistisch gedeelte van het Tijdschrift ».

XI. — OVERHEIDSFINANCIËN *

1. — OFFICIELE STAND VAN DE RIJKSSCHULD

(miljarden franken)

Bron : Ministerie van Financiën

Einde periode	Directe schuld									Indirecte schuld			Totale schuld	
	in Belgische franken					in vreemde munt				totale directe schuld ²	in Belgische franken	in vreemde munt		totale indirecte schuld
	geconso- lideerde ¹	op middellange termijn	op korte termijn	tegoeden van de parti- culieren in postrekening	totaal	geconso- lideerde ²	op korte en middellange termijn	totaal ²						
	(1)	(2)	(3)	(4)	(5) = (1) à (4)	(6)	(7)	(8) = (6) + (7)	(9) = (5) + (8)					
1982	1.184,2	3,4	843,3	86,4	2.117,3	328,5	309,1	637,6	2.754,9	325,3	4,8	330,1	3.085,0	
1983	1.402,7	35,5	962,9	83,7	2.484,8	433,9	384,8	818,7	3.303,5	407,3	5,2	412,5	3.716,0	
1984	1.561,9	111,6	1.094,1	69,9	2.837,5	634,0	379,0	1.013,0	3.850,5	409,1	5,3	414,4	4.264,9	
1985	2.034,7	156,0	1.151,5	83,5	3.425,7	569,0	416,3	985,3	4.411,0	498,5	5,1	503,6	4.914,6	
1986	2.228,1	98,8	1.430,0	94,0	3.850,9	502,3	515,8	1.018,1	4.869,0	547,1	2,2	549,3	5.418,3	
1987	2.530,5	80,1	1.537,6	88,4	4.236,6	494,8	549,1	1.043,9	5.280,5	589,9	2,1	592,0	5.872,5	
1988	2.924,8	51,5	1.570,8	88,9	4.636,0	539,3	546,1	1.085,4	5.721,4	638,8	2,1	640,9	6.362,3	
1989	3.247,4	35,4	1.724,9	105,1	5.112,8	550,0	579,0	1.129,0	6.241,8	544,3	2,1	546,4	6.788,2	
1990	3.615,4	19,3	1.827,1	99,2	5.561,0	561,9	549,8	1.111,7	6.672,7	551,9	—	551,9	7.224,6	
1990 December	3.615,4	19,3	1.827,1	99,2	5.561,0	561,9	549,8	1.111,7	6.672,7	551,9	—	551,9	7.224,6	
1991 Januari	3.625,4	9,8	1.956,7	125,3	5.717,2	561,1	542,3	1.103,4	6.820,6	506,1	—	506,1	7.326,7	
Februari	3.724,4	9,8	2.016,6	102,2	5.853,0	554,3	549,6	1.103,9	6.956,9	504,1	—	504,1	7.461,0	
Maart	3.827,3	9,5	2.068,2	103,4	6.008,4	598,0	531,6	1.129,6	7.138,0	443,0	—	443,0	7.581,0	
April	3.841,4	9,5	2.030,7	119,8	6.001,4	623,0	512,0	1.135,0	7.136,4	413,3	—	413,3	7.549,7	
Mei	3.943,4	9,5	2.069,3	94,4	6.116,6	624,4	508,6	1.133,0	7.249,6	413,3	—	413,3	7.662,9	
Juni	4.081,2	9,5	2.041,4	111,7	6.243,8	635,9	505,0	1.140,9	7.384,7	380,4	—	380,4	7.765,1	
Juli	4.108,5	1,5	1.978,2	108,8	6.197,0	624,0	507,7	1.131,7	7.328,7	380,4	—	380,4	7.709,1	
Augustus	4.166,7	1,5	1.942,9	112,3	6.223,4	622,3	508,7	1.131,0	7.354,4	380,3	—	380,3	7.734,7	
September	4.193,6	1,1	1.961,4	95,5	6.251,6	616,1	509,9	1.126,0	7.377,6	380,2	—	380,2	7.757,8	
Oktober	4.242,4	1,1	1.889,4	107,2	6.240,1	617,6	507,9	1.125,5	7.365,6	380,2	—	380,2	7.745,8	
November	4.253,9	1,1	1.900,5	95,0	6.250,5	610,2	510,5	1.120,7	7.371,2	378,3	—	378,3	7.749,5	
December	4.327,3	1,1	1.821,8	90,5	6.240,7	604,2	502,8	1.107,0	7.347,7	403,2	—	403,2	7.750,9	

¹ Met inbegrip van het uitstaande bedrag van de regularisatieleningen uitgegeven, vanaf september 1986, ter financiering van een deel van de rentelasten verschuldigd op bepaalde leningen (Koninklijk Besluit n° 446 van 20 augustus 1986).

² Niet inbegrepen de « intergouvernementele schuld » ingevoerd door de oorlog 1914-1918.

* Bibliografische referentie : Tijdschrift van de Nationale Bank van België, LXIII* jaargang, deel I, n° 5, mei 1988.

**XI - 2. — NOMINALE VERANDERINGEN VAN DE OFFICIELE RIJKSSCHULD
EN TOTAAL NETTO TE FINANCIEREN SALDO VAN DE SCHATKIST**

(mijarden franken)

Bron : Ministerie van Financiën.

	Nominale veranderingen van de Rijksschuld ¹	Aanpassingen				Totaal	Totaal netto te financieren saldo van de Schatkist ³
		Verandering van de schatkist-certificaten in het bezit van het IMF	Wisselkoersverschillen	Schuldovernames	Regularisatieleningen ²		
	(1)	(2)	(3)	(4)	(5)	(6) = (2) tot (5)	(7) = (1) - (6)
1982	+ 645,9	+ 7,5	+ 34,3	+ 95,5	—	+ 137,3	508,6
1983	+ 631,0	+ 32,8	+ 47,7	+ 26,1	—	+ 106,6	524,4
1984	+ 548,9	+ 6,3	+ 38,5	—	—	+ 44,8	504,1
1985	+ 649,7	+ 8,6	— 62,9	+ 132,9	—	+ 78,6	571,1
1986	+ 503,7	— 14,3	— 44,0	+ 0,5	+ 6,0	— 51,8	555,5
1987	+ 454,2	— 3,2	— 6,3	+ 0,1	+ 33,1	+ 23,7	430,5
1988	+ 489,8	+ 2,1	+ 18,6	—	+ 35,2	+ 55,9	433,9
1989	+ 425,9	+ 4,7	— 25,2	—	+ 49,2	+ 28,7	397,2
1990	+ 436,4	— 9,3	+ 0,3	+ 20,4	+ 31,5	+ 42,9	393,5
1989 12 maanden	+ 425,9	+ 4,7	— 25,2	—	+ 49,2	+ 28,7	397,2
1990 1 maand	+ 80,2	+ 0,6	+ 2,1	—	—	+ 2,7	77,5
2 maanden	+ 194,2	+ 0,3	0,0	—	+ 0,5	+ 0,8	193,4
3 maanden	+ 314,0	+ 1,0	— 3,6	—	+ 31,5	+ 28,9	285,1
4 maanden	+ 283,4	+ 1,0	— 3,5	—	+ 31,5	+ 29,0	254,4
5 maanden	+ 332,3	— 9,3	+ 7,4	—	+ 31,5	+ 29,6	302,7
6 maanden	+ 376,3	— 9,5	+ 3,5	—	+ 31,5	+ 25,5	350,8
7 maanden	+ 391,0	— 9,5	— 0,6	+ 15,0	+ 31,5	+ 36,4	354,6
8 maanden	+ 404,6	— 9,5	+ 3,0	+ 15,0	+ 31,5	+ 40,0	364,6
9 maanden	+ 456,3	— 8,8	+ 6,9	+ 15,0	+ 31,5	+ 44,6	411,7
10 maanden	+ 443,0	— 8,8	+ 5,8	+ 15,0	+ 31,5	+ 43,5	399,5
11 maanden	+ 470,9	— 8,8	+ 2,2	+ 15,0	+ 31,5	+ 39,9	431,0
12 maanden	+ 436,4	— 9,3	+ 0,3	+ 20,4	+ 31,5	+ 42,9	393,5

¹ De uitstaande bedragen worden weergegeven in tabel XI-1, kolom (13).

² Opbrengst van de regularisatieleningen uitgegeven in het kader van het Koninklijk Besluit n° 446 van 20 augustus 1986.

³ Deze kolom stemt overeen (met tegengesteld teken) met kolom (9) van tabel XI-3.

XI - 3. — SAMENSTELLING VAN HET TOTAAL NETTO TE FINANCIEREN SALDO VAN DE SCHATKIST
(miljarden franken)

Bron : Ministerie van Financiën ; berekeningen Nationale Bank van België.

	Begrotingsverrichtingen ^{1 2}						Begrotings-saldo	Andere verrichtin-gen ¹	Totaal netto te financieren saldo van de Schatkist	Waarvan : netto te financieren saldo (-) of netto financieringsoverschot (+) van de gemeenschappen en de gewesten
	Lopende verrichtingen			Kapitaalverrichtingen						
	Ontvangsten	Uitgaven	Saldo	Ontvangsten	Uitgaven	Saldo				
(1)	(2)	(3) = (1) - (2)	(4)	(5)	(6) = (4) - (5)	(7) = (3) + (6)	(8)	(9) = (7) + (8)	(10)	
1982	1.216,2	1.535,6	- 319,4	13,6	198,7	- 185,1	- 504,5	- 4,1	- 508,6	.
1983	1.267,4	1.606,2	- 338,8	14,5	199,6	- 185,1	- 523,9	- 0,5	- 524,4	(- 7,8)
1984	1.377,2	1.682,6	- 305,4	13,7	205,7	- 192,0	- 497,4	- 6,7	- 504,1	(- 2,8)
1985	1.458,0	1.803,3	- 345,3	15,4	208,0	- 192,6	- 537,9	- 33,2	- 571,1	(- 19,1)
1986	1.485,1	1.854,5	- 369,4	14,9	196,7	- 181,8	- 551,2	- 4,3	- 555,5	(- 3,3)
1987	1.542,2	1.822,4	- 280,2	15,7	172,9	- 157,2	- 437,4	+ 6,9	- 430,5	(+ 20,8)
1988	1.597,8	1.871,2	- 273,4	16,9	157,1	- 140,2	- 413,6	- 20,3	- 433,9	(- 17,5)
1989	1.676,8	1.949,8	- 273,0	17,7	147,6	- 129,9	- 402,9	+ 5,7	- 397,2	(+ 35,1)
1990	1.827,6	2.108,5	- 280,9	23,0	132,4	- 109,3	- 390,2	- 3,3	- 393,5	(- 27,8)
1989 12 maanden	1.676,8	1.949,8	- 273,0	17,7	147,6	- 129,9	- 402,9	+ 5,7	- 397,2	(+ 35,1)
1990 1 maand	154,7	239,1	- 84,4	1,6	20,3	- 18,7	- 103,1	+ 25,6	- 77,5	(- 25,0)
2 maanden	281,9	446,3	- 164,4	3,2	31,7	- 28,5	- 192,9	- 0,5	- 193,4	(- 7,2)
3 maanden	402,2	667,4	- 265,2	4,6	47,2	- 42,6	- 307,8	+ 22,7	- 285,1	(- 20,6)
4 maanden	618,0	869,9	- 251,9	6,1	54,4	- 48,3	- 300,2	+ 45,8	- 254,4	(- 23,1)
5 maanden	734,1	1.025,3	- 291,2	7,6	60,7	- 53,1	- 344,3	+ 41,6	- 302,7	(- 16,2)
6 maanden	879,5	1.223,2	- 343,7	9,2	70,9	- 61,7	- 405,4	+ 54,6	- 350,8	(- 25,2)
7 maanden	1.117,5	1.414,7	- 297,2	11,3	79,3	- 68,0	- 365,2	+ 10,6	- 354,6	(- 46,7)
8 maanden	1.247,3	1.555,1	- 307,8	13,9	88,6	- 74,7	- 382,5	+ 17,9	- 364,6	(- 39,9)
9 maanden	1.353,5	1.701,5	- 348,0	15,3	95,3	- 80,0	- 428,0	+ 16,3	- 411,7	(- 39,3)
10 maanden	1.523,0	1.859,4	- 336,4	18,9	106,3	- 87,4	- 423,8	+ 24,3	- 399,5	(- 46,9)
11 maanden	1.632,5	1.982,2	- 349,7	20,6	116,7	- 96,2	- 445,8	+ 14,8	- 431,0	(- 37,2)
12 maanden	1.827,6	2.108,5	- 280,9	23,0	132,4	- 109,3	- 390,2	- 3,3	- 393,5	(- 27,8)

¹ De inhoud van de « andere verrichtingen » werd verschillende malen veranderd ; in deze tabel werd echter voor de ganse periode de definitie aangehouden die door het Ministerie van Financiën gehanteerd wordt vanaf mei 1987 (uitgifte- en delgingsverschillen, derdengelden met inbegrip van de regularisatieverrichtingen, kasverrichtingen, rekening bij de Nationale Bank van België en leningen Brussel). Dienovereenkomstig werden ook de begrotingsverrichtingen (uitgaven) aangepast. Vanaf januari 1989 werd de rubriek « derdengelden » gezuiverd van de samengevoegde en gedeelde belastingen ten behoeve van de Gemeenschappen en de Gewesten.

² De ontvangsten en uitgaven hebben betrekking op de nationale overheid, de gemeenschappen en gewesten en bevatten ook de afgestane en toegewezen ontvangsten.

XI - 4. — INDELING VAN DE ONTVANGSTEN VAN DE SCHATKIST ¹

(miljarden franken)

Bron : Ministerie van Financiën

	1983	1984	1985	1986	1987	1988	1989	1990	1989 11 maanden	1990 11 maanden
A. Lopende ontvangsten ²	1.267,4	1.377,2	1.458,0	1.485,1	1.542,2	1.597,8	1.676,8	1.827,6	1.504,6	1.632,5
I. Fiscale ontvangsten	1.198,9	1.302,0	1.378,1	1.416,3	1.474,3	1.537,8	1.609,5	1.733,2	1.446,2	1.550,0
1. Directe belastingen	719,9	801,3	851,0	874,6	894,9	919,3	932,3	1.012,3	850,5	911,0
waarvan ³ :										
— bedrijfsvoorheffing ⁴	444,6	492,4	526,4	534,6	539,6	554,2	565,6	616,9	524,3	568,6
— voorafbetalingen	143,4	146,9	156,5	179,6	185,2	193,4	208,6	196,8	176,9	165,9
— vennootschapsbelasting (kohieren)	- 1,3	- 2,7	- 3,9	- 13,7	- 10,2	- 11,8	- 21,4	- 25,1	- 20,0	- 22,3
— persoonsbelasting (kohieren)	26,6	25,1	19,4	14,9	11,5	11,3	4,0	3,9	3,9	1,4
— roerende voorheffing	84,2	114,2	126,7	134,2	140,4	143,8	146,5	166,6	139,5	158,8
2. Douane en accijnzen	121,7	125,4	129,1	131,4	137,0	143,7	157,8	173,6	143,3	159,4
3. B.T.W. en registratie	357,3	375,3	398,0	410,3	442,4	474,8	519,4	547,3	452,4	479,6
II. Niet-fiscale ontvangsten	68,5	75,2	79,9	68,8	67,9	60,0	67,3	94,4	58,4	82,6
B. Kapitaalontvangsten ⁵	14,5	13,7	15,4	14,9	15,7	16,9	17,7	23,0	15,0	20,6
I. Fiscale ontvangsten	11,6	12,4	12,3	13,2	14,6	15,5	15,4	18,7	13,8	17,2
II. Niet-fiscale ontvangsten	2,9	1,3	3,1	1,7	1,1	1,4	2,3	4,3	1,2	3,4
C. Totale ontvangsten [A + B]	1.281,9	1.390,9	1.473,4	1.500,0	1.557,9	1.614,7	1.694,5	1.850,6	1.519,6	1.653,1
I. Rijksmiddelenontvangsten	1.211,9	1.308,6	1.389,5	1.408,1	1.452,8	1.505,5	1.055,0	1.143,1	928,2	1.003,8
II. Afgestane ontvangsten	38,3	44,1	45,0	53,7	56,8	64,3	68,8	74,1	62,6	67,8
III. Geristorneerde plus toegewezen ontvangsten ⁶ ...	31,0	37,4	37,8	37,6	47,8	44,9	568,5	631,7	526,7	578,1
IV. Eigen middelen van gemeenschappen en gewesten	0,7	0,8	1,1	0,6	0,5	0,0	2,2	1,7	2,1	3,4

¹ Exclusief de opcentiemen ten voordele van de provincies, gemeenten en de agglomeratie Brussel.

² Zie kolom (1) van tabel XI-3.

³ De hierondervermelde bedragen betreffen gegevens waarbij geen rekening werd gehouden met de voorlopig geboekte ontvangsten (9,5 miljard gedurende de eerste elf maanden en 20,9 miljard voor het jaar 1990) waarvoor een exacte opdeling nog niet gekend is.

⁴ Inclusief de inhoudingen op werkloosheidsuitkeringen.

⁵ Zie kolom (4) van tabel XI-3.

⁶ Inclusief, vanaf januari 1989, de samengevoegde en gedeelde belastingen ten behoeve van de Gemeenschappen en de Gewesten.

**XI - 5. — NETTO FINANCIËEL TEKORT (–) OF OVERSCHOT (+)
VAN DE DIVERSE SUBSECTOREN VAN DE GEZAMELIJKE OVERHEID¹**

(miljarden franken)

	Nationale overheid, gemeenschappen en gewesten					Lokale overheid	Sociale zekerheid ⁴	Kredietverlening en participaties	Totaal	
	Netto te financieren saldo van de Schatkist			Kaspositie van de gemeenschappen en de gewesten ²	Overige ³					Totaal
	Totaal	Waarvan nationaal	Waarvan gemeenschappen en de gewesten ²							
1980	- 297	- 297	0	0	- 36	- 333	- 58	- 6	+ 79	- 318
1981	- 455	- 455	0	0	- 61	- 515	- 65	- 10	+ 104	- 486
1982	- 509	- 509	0	- 2	- 70	- 581	- 28	+ 27	+ 114	- 468
1983	- 524	- 524	0	+ 1	- 65	- 588	- 27	+ 12	+ 127	- 476
1984	- 504	- 504	0	0	- 37	- 541	- 11	+ 45	+ 110	- 397
1985	- 571	- 552	- 19	0	- 41	- 613	- 10	+ 49	+ 118	- 456
1986	- 555	- 552	- 3	0	- 50	- 605	- 15	+ 31	+ 101	- 488
1987	- 430	- 451	+ 21	0	- 100	- 531	- 2	+ 21	+ 107	- 405
1988	- 434	- 416	- 18	0	- 64	- 498	- 6	+ 16	+ 69	- 419
1989	- 397	- 442	+ 45	0	- 86	- 483	- 34	+ 47	+ 52	- 418
1990	- 394	- 366	- 28	0	- 115	- 508	- 15	+ 39	+ 85	- 399
1989 2 ^e kwartaal	- 102	- 120	+ 18	0	- 32	- 134	- 22	+ 14	+ 20	- 122
3 ^e kwartaal	- 49	- 63	+ 14	0	- 15	- 64	- 3	+ 4	+ 5	- 58
4 ^e kwartaal	+ 17	+ 12	+ 5	0	- 12	+ 5	- 14	+ 32	+ 10	+ 33
1990 1 ^e kwartaal	- 285	- 264	- 21	0	- 48	- 334	+ 10	+ 10	+ 19	- 295
2 ^e kwartaal	- 66	- 61	- 5	0	- 41	- 107	- 33	+ 14	+ 37	- 89
3 ^e kwartaal	- 61	- 47	- 14	0	- 13	- 74	+ 7	+ 10	+ 14	- 43
4 ^e kwartaal	+ 18	+ 7	+ 11	0	- 11	+ 7	+ 1	+ 5	+ 15	+ 28
1991 1 ^e kwartaal	- 268	- 268	0	- 12	- 21	- 301	- 2	+ 5	+ 25	- 273
2 ^e kwartaal	- 122	- 122	0	- 5	- 45	- 172	- 28	- 1	+ 37	- 164
3 ^e kwartaal	- 34	- 34	0	- 25	- 17	- 76	+ 1	- 30	+ 22	- 83

¹ Bronnen : Ministerie van Financiën, NBB.

² Tot eind 1990 werd de thesaurie van de gemeenschappen en de gewesten bijgehouden door de Schatkist. Dit is niet meer het geval sinds begin 1991 vermits die entiteiten sindsdien over een autonome thesaurie beschikken; hun kaspositie wordt dan opgenomen in een afzonderlijke kolom.

³ Debudgettering, vooruitfinancieringen en regularisatielingen. De vorming van financiële activa werd hierop in mindering gebracht.

⁴ De sociale-zekerheidsgegevens betreffen dezelfde instellingen als die van de nationale rekeningen en houden, net als deze laatste, rekening met de verschuldigde sociale bijdragen en niet met die welke effectief werden gestort.

XI - 6. — NIEUWE VERPLICHTINGEN EN VORMING VAN FINANCIËLE ACTIVA DOOR DE OVERHEID

(miljarden franken)

Bron : Nationale Bank van België.

Periodes	Nieuwe verplichtingen						Eindtotaal	Vorming van financiële activa in Belgische franken ²	Waarvan door de Schatkist ³	Saldo ⁴
	In buitenlandse valuta's	In Belgische franken				Totaal				
		Bij de Nationale Bank van België ¹	Andere	Voor ten hoogste 1 jaar	Voor meer dan 1 jaar					
1980	+ 95	+ 25	+ 142	+ 135	0	+ 302	+ 397	+ 80	0	+ 318
1981	+ 223	+ 72	+ 161	+ 113	0	+ 346	+ 569	+ 83	0	+ 486
1982	+ 243	+ 32	+ 182	+ 158	0	+ 372	+ 615	+ 147	0	+ 468
1983	+ 134	+ 7	+ 89	+ 395	0	+ 491	+ 625	+ 148	0	+ 476
1984	+ 155	+ 12	+ 70	+ 332	0	+ 415	+ 570	+ 173	0	+ 397
1985	+ 34	- 18	+ 54	+ 563	0	+ 598	+ 633	+ 177	0	+ 456
1986	+ 62	+ 27	+ 294	+ 227	0	+ 547	+ 610	+ 122	0	+ 488
1987	+ 32	- 82	+ 219	+ 384	0	+ 521	+ 553	+ 148	0	+ 405
1988	+ 20	- 21	+ 33	+ 500	0	+ 512	+ 532	+ 113	0	+ 419
1989	+ 69	- 40	+ 275	+ 205	+ 82	+ 439	+ 508	+ 90	0	+ 418
1990	- 22	- 30	+ 138	+ 448	+ 273	+ 556	+ 534	+ 135	0	+ 399
1989 2 ^e kwartaal	- 13	+ 5	+ 33	+ 110	+ 20	+ 147	+ 134	+ 12	0	+ 122
3 ^e kwartaal	+ 16	- 9	+ 65	- 7	+ 34	+ 49	+ 65	+ 8	0	+ 58
4 ^e kwartaal	+ 69	+ 19	- 134	+ 72	+ 28	- 43	+ 25	+ 59	0	- 33
1990 1 ^e kwartaal	+ 8	- 36	+ 295	+ 56	+ 10	+ 315	+ 324	+ 29	0	+ 295
2 ^e kwartaal	- 15	- 26	- 58	+ 223	+ 59	+ 138	+ 124	+ 35	0	+ 89
3 ^e kwartaal	- 36	+ 1	+ 45	+ 66	+ 103	+ 112	+ 76	+ 32	0	+ 43
4 ^e kwartaal	+ 21	+ 31	- 144	+ 103	+ 101	- 10	+ 11	+ 39	0	- 28
1991 1 ^e kwartaal	- 6	- 106	+ 320	+ 185	+ 341	+ 399	+ 394	+ 120	+ 63	+ 273
2 ^e kwartaal	- 3	0	+ 8	+ 228	+ 382	+ 237	+ 234	+ 69	+ 35	+ 164
3 ^e kwartaal	0	+ 1	- 41	+ 97	+ 109	+ 56	+ 57	- 27	- 23	+ 83

¹ Veranderingen van het uitstaand bedrag schatkistcertificaten dat het Rentenfonds financiert via de bijzondere bijstand van de Nationale Bank van België, van de portefeuille Belgische overheidseffecten van deze laatste en van de geconsolideerde vordering van de Bank op de Staat. Vanaf 1991 omvat deze kolom nog enkel de, in het kader van een tot 15 miljard Belgische franken beperkte speciale kasfaciliteit, door de Bank aan de Staat verstrekte voorschotten.

² Met inbegrip van de kredietverlening en participaties.

³ Het betreft de zg. « beheersverrichtingen » van de Schatkist.

⁴ Deze kolom stemt overeen met het netto financieel tekort van de overheid (zie tabel XI-5 met tegengesteld teken).

XI - 7. — UITSTAANDE BEDRAGEN VAN DE SCHULDEN EN FINANCIËLE ACTIVA VAN DE OVERHEID ¹

(miljarden franken)

	Schulden				Eindtotaal	Financiële activa in Belgische franken ²	Waarvan geldmarkt-beleggingen door de Schatkist	Netto-schulden		
	In buitenlandse valuta's	In Belgische franken						Eindtotaal	Eindtotaal	p.m. totaal exclusief de schuld t.o.v. het IMF ⁴
		Voor ten hoogste 1 jaar ²	Voor meer dan 1 jaar	Totaal						
1980	159	576	2.082	2.658	2.817	375	0	2.441	2.404	
1981	404	816	2.195	3.011	3.415	355	0	3.060	3.016	
1982	683	1.037	2.353	3.390	4.073	389	0	3.685	3.633	
1983	868	1.166	2.749	3.915	4.783	411	0	4.372	4.288	
1984	1.063	1.236	3.083	4.319	5.382	452	0	4.930	4.839	
1985	1.031	1.280	3.646	4.926	5.957	511	0	5.446	5.347	
1986	1.048	1.586	3.873	5.459	6.507	531	0	5.976	5.891	
1987	1.070	1.720	4.261	5.981	7.051	573	0	6.478	6.396	
1988	1.108	1.734	4.761	6.495	7.603	617	0	6.986	6.902	
1989	1.150	1.974	4.965	6.939	8.089	655	0	7.435	7.346	
1990	1.129	2.073	5.413	7.486	8.615	705	0	7.910	7.831	
1989 2 ^e kwartaal	1.098	2.033	4.900	6.933	8.031	603	0	7.428	7.340	
3 ^e kwartaal	1.110	2.090	4.893	6.983	8.093	605	0	7.488	7.399	
4 ^e kwartaal	1.150	1.974	4.965	6.939	8.089	655	0	7.435	7.346	
1990 1 ^e kwartaal	1.154	2.234	5.021	7.255	8.409	664	0	7.746	7.656	
2 ^e kwartaal	1.147	2.139	5.244	7.383	8.530	662	0	7.868	7.790	
3 ^e kwartaal	1.114	2.186	5.310	7.496	8.610	681	0	7.930	7.850	
4 ^e kwartaal	1.129	2.073	5.413	7.486	8.615	705	0	7.910	7.831	
1991 1 ^e kwartaal	1.147	2.318	5.564	7.882	9.029	800	63	8.229	8.153	
2 ^e kwartaal	1.158	2.340	5.784	8.124	9.282	833	99	8.449	8.368	
3 ^e kwartaal	1.143	2.296	5.884	8.180	9.323	784	76	8.539	8.457	

¹ De berekeningswijze van de reeksen m.b.t. zowel de lagere overheid als de sociale zekerheid werden vanaf 1984 in lichte mate gewijzigd; voor eerstgenoemde betreft het voornamelijk een boekhoudkundige wijziging van de balansgegevens van het Gemeentekrediet van België terwijl het bij laatstgenoemde om een uitbreiding gaat van het aantal arbeidsongevallenkassen waarvan de verrichtingen opgetekend worden.

² Met inbegrip van het uitstaand bedrag schatkistcertificaten dat het Rentenfonds financiert via de bijzondere bijstand van de Nationale Bank van België en van de portefeuille Belgische overheidseffecten van deze laatste.

³ Exclusief kredietverleningen en participaties.

⁴ De afgifte van schatkistcertificaten, die niet rentedragend zijn, aan het IMF geeft geen aanleiding tot schatkistontvangst voor de overheid.

**XI - 8. — DIRECT EN INDIRECT BEROEP (IN BELGISCHE FRANK) VAN DE SCHATKIST
OP DE NATIONALE BANK VAN BELGIE**

(miljarden franken)

Bron : Nationale Bank van België.

	Uitstaand bedrag per einde periode			Maximum toegelaten bedrag van het indirect beroep ³	
	Totaal beroep (in B.F.)	waarvan :			in voege vanaf
		direct ¹	indirect ²		
1977	40	37	3	15	13-07-1977
				0	05-10-1977
				15	07-12-1977
				30	04-01-1978
				40	21-06-1978
				50	05-07-1978
				40	26-07-1978
1978	53	37	16	30	20-09-1978
				50	07-03-1979
1979	90	37	53	60	13-06-1979
				70	23-01-1980
1980	114	37	77	90	26-03-1980
				110	11-02-1981
				130	08-04-1981
				150	23-09-1981
1981	187	37	150	170	23-12-1981
1982	218	37	181	190	28-04-1982
1983	225	37	188	210	05-01-1983
1984	238	37	201	210	05-01-1983
1985	219	37	182	210	05-01-1983
1986	246	37	209	210	05-01-1983
1987	165	37	128	180	23-09-1987
1988 September	136	37	99	160	30-03-1988
December	144	37	107	160	30-03-1988
1989 Maart	89	37	52	160	30-03-1988
Juni	94	37	57	130	08-06-1989
September	85	37	48	130	08-06-1989
December	103	37	66	110	04-12-1989
1990 Maart	68	37	31	110	04-12-1989
Juni	42	37	5	110	04-12-1989
September	43	37	6	110	04-12-1989
December	74	37	37	110	04-12-1989

¹ Portefeuille Belgische overheidseffecten bij de Nationale Bank van België.

² Uitstaand bedrag schatkistcertificaten dat het Rentenfonds financiert via de bijzondere bijstand van de Nationale Bank van België.

³ Het maximum bedrag van het direct beroep bedraagt, sedert 15 juli 1977, 37 miljard.

XII. — GLOBALISATIES VAN DE JAARREKENINGEN VAN DE NIET-FINANCIËLE ONDERNEMINGEN *

1a. — GEHEEL VAN DE NIET-FINANCIËLE ONDERNEMINGEN — GLOBALISATIE VAN DE BALANSEN NA WINSTVERDELING

Volledige en verkorte schema's

(miljarden franken)¹

	Geheel van de ondernemingen						Constant staal ²	
	1984	1985	1986	1987	1988	1989	1988	1989
Aantal jaarrekeningen	74.440	87.903	88.969	100.964	109.464	118.633	88.358	88.358
ACTIVA								
A. Vaste activa								
I. Oprichtingskosten	30,8	28,1	22,7	21,6	13,7	11,4	12,5	9,6
II. Immateriële vaste activa	121,0	151,7	180,6	193,3	231,4	263,6	215,5	225,0
III. Materiële vaste activa								
a. Terreinen en gebouwen	725,4	778,8	805,8	853,9	935,9	1.048,7	863,9	928,4
b. Installaties, machines en uitrustingen	911,4	1.055,0	1.084,3	1.125,2	1.169,6	1.258,5	1.119,2	1.167,6
c. Meubilair en rollend materieel	195,3	204,1	230,4	248,8	264,6	296,2	245,6	267,6
d. Leasing en soortgelijke rechten	39,9	44,6	56,7	65,5	100,7	122,2	94,6	112,3
e. Overige materiële vaste activa	67,0	75,2	78,5	84,6	96,4	114,0	86,0	103,9
f. Activa in aanbouw en vooruitbetalingen	213,5	150,9	147,8	147,9	162,2	189,3	154,8	170,8
Totaal materiële vaste activa	2.152,5	2.308,7	2.403,4	2.525,9	2.729,2	3.028,9	2.564,1	2.750,6
IV. Financiële vaste activa	514,5	622,0	755,2	886,3	1.142,0	1.535,2	1.053,3	1.410,6
Totaal vaste activa	2.818,8	3.110,5	3.362,0	3.626,8	4.116,3	4.839,1	3.845,4	4.395,8
B. Vlottende activa								
V. Vorderingen op meer dan één jaar								
a. Handelsvorderingen	52,8	51,5	62,8	63,5	68,7	75,8	66,1	63,3
b. Overige vorderingen	82,5	98,0	118,0	166,2	275,2	376,7	250,0	339,4
Totaal vorderingen op meer dan één jaar	135,2	149,5	180,8	229,7	343,9	452,5	316,1	402,7
VI. Voorraden en bestellingen in uitvoering								
a. Voorraad	1.029,3	1.088,5	1.056,7	1.056,7	1.153,7	1.250,4	1.047,7	1.131,7
b. Bestellingen in uitvoering	194,5	191,2	207,2	203,7	162,5	181,6	144,8	162,3
Totaal voorraden en bestellingen in uitvoering	1.223,8	1.279,7	1.263,9	1.260,4	1.316,2	1.432,0	1.192,5	1.294,0
VII. Vorderingen op ten hoogste één jaar								
a. Handelsvorderingen	1.526,8	1.690,9	1.648,5	1.659,9	1.890,9	2.154,3	1.695,7	1.942,9
b. Overige vorderingen	312,5	356,0	415,0	484,3	725,8	1.002,4	642,6	876,2
Totaal vorderingen op ten hoogste één jaar	1.839,2	2.047,0	2.063,5	2.144,2	2.616,7	3.156,7	2.338,3	2.819,1
VIII. Geldbeleggingen	238,8	273,6	331,7	430,5	544,6	722,1	496,0	667,6
IX. Liquide middelen	226,2	240,0	258,4	278,2	317,9	360,8	283,7	307,3
X. Overlopende rekeningen	103,4	115,7	112,8	114,6	129,8	143,0	121,0	131,3
Totaal vlottende activa	3.766,7	4.105,5	4.211,1	4.457,7	5.269,1	6.267,1	4.747,6	5.622,0
BALANSTOTAAL	6.585,5	7.216,0	7.573,1	8.084,6	9.385,4	11.106,2	8.593,0	10.017,8

PASSIVA								
A. Eigen vermogen								
I. Kapitaal	1.176,3	1.247,3	1.396,8	1.511,7	1.783,7	2.101,7	1.629,3	1.833,8
II. Uitgiftepremies	55,3	141,9	146,8	158,2	178,1	205,2	171,6	201,1
III. Herwaarderingsmeerwaarden	195,6	172,7	151,8	142,8	101,2	103,5	98,3	100,9
IV. Reserves								
a. Wettelijke reserve	47,6	53,5	58,9	64,7	75,3	84,9	70,3	80,1
b. Onbeschikbare reserves	49,2	60,6	67,5	70,2	73,3	78,6	67,6	73,1
c. Belastingvrije reserves	126,7	144,3	159,3	174,0	188,6	269,3	168,4	258,2
d. Beschikbare reserves	318,2	381,2	425,9	473,3	529,5	633,5	483,4	595,7
Totaal reserves	541,7	639,6	711,6	782,2	866,7	1.066,3	789,7	1.007,1
V. Overgedragen winst	133,4	172,2	204,9	237,8	301,3	367,3	278,3	344,9
Overgedragen verlies	-227,0	-219,8	-232,3	-240,8	-228,0	-231,7	-177,3	-194,1
VI. Kapitaalsubsidies	105,8	122,0	134,9	142,3	143,5	143,9	141,1	140,2
Totaal eigen vermogen	1.981,1	2.275,9	2.514,6	2.734,2	3.146,3	3.756,2	2.931,0	3.433,9
B. VII. Voorzieningen voor risico's en kosten	172,6	192,2	208,3	225,8	271,0	270,8	248,9	258,6
C. Schulden								
VIII. Schulden op meer dan één jaar								
a. Financiële schulden	1.244,7	1.285,7	1.357,8	1.497,8	1.737,6	2.008,5	1.622,8	1.809,2
waarvan : kredietinstellingen ³	(797,0)	(838,4)	(882,1)	(995,9)	(1.154,6)	(1.345,7)	(1.070,9)	(1.208,7)
b. Handelsschulden	20,7	18,7	13,7	12,6	10,9	13,1	9,5	9,4
c. Ontvangen vooruitbetalingen op bestellingen	34,6	33,6	28,4	24,9	16,6	20,0	16,5	19,7
d. Overige schulden	138,8	144,3	150,9	172,9	182,1	191,3	162,7	169,7
Totaal schulden op meer dan één jaar	1.438,7	1.482,3	1.550,9	1.708,3	1.947,3	2.232,9	1.811,5	2.008,0
IX. Schulden op ten hoogste één jaar								
a. Schulden op meer dan één jaar die binnen het jaar vervallen	162,3	181,0	213,8	241,7	291,9	368,6	265,3	336,0
b. Financiële schulden	504,9	592,2	566,8	630,4	793,4	1.179,3	709,9	1.036,8
waarvan : kredietinstellingen ³	(446,7)	(505,0)	(473,4)	(487,7)	(584,8)	(809,9)	(520,3)	(706,1)
c. Handelsschulden	1.338,9	1.427,7	1.376,2	1.404,4	1.634,9	1.824,1	1.457,1	1.621,8
d. Ontvangen vooruitbetalingen op bestellingen	210,7	207,8	217,6	198,9	210,5	237,6	191,9	215,9
e. Schulden m.b.t. belastingen, bezoldigingen, sociale lasten	312,6	339,7	358,6	374,7	397,5	434,0	357,9	391,4
f. Overige schulden	336,2	376,1	429,7	430,2	545,4	634,2	485,2	560,4
Totaal schulden op ten hoogste één jaar	2.865,6	3.124,5	3.162,8	3.280,2	3.873,5	4.677,8	3.467,3	4.162,3
X. Overlopende rekeningen	127,5	141,1	136,6	136,1	147,3	168,5	134,3	155,0
Totaal van de schulden	4.431,8	4.747,9	4.850,2	5.124,7	5.968,1	7.079,2	5.413,1	6.325,3

¹ Ingevolge afrondingen kunnen de totaalcijfers in deze tabel licht verschillen van de som van de opgetelde posten.

² Definitieve gegevens.

³ Kredietinstellingen, leasingschulden en soortgelijke schulden.

* Bibliografische referentie : Tijdschrift van de Nationale Bank van België, LXVI^e jaargang, n^o 9, september 1991.

XII - 1b. 1. — GEHEEL VAN DE NIET-FINANCIËLE ONDERNEMINGEN — GLOBALISATIE VAN DE RESULTATENSTROMEN

Volledige en verkorte schema's

(miljarden franken)¹

	Geheel van de ondernemingen							Constant staal ²	
	Operator	1984	1985	1986	1987	1988	1989	1988	1989
Aantal jaarrekeningen		74.440	87.903	89.969	100.964	109.464	118.633	88.358	88.358
RESULTATENSTROMEN									
Bruto toegevoegde waarde, inclusief exploitatiesubsidies		2.182,4	2.405,6	2.538,4	2.604,9	2.843,0	3.055,7	2.598,6	2.779,3
Personeelskosten	—	1.413,9	1.561,4	1.606,2	1.652,8	1.741,7	1.867,7	1.582,1	1.696,0
Afschrijvingen en waardeverminderingen op oprichtingskosten, immateriële en materiële vaste activa	—	287,0	326,4	361,4	402,4	466,2	516,1	423,3	458,5
Netto-waardeverminderingen op voorraden, bestellingen in uitvoering en handelsvorderingen	—	15,4	17,9	23,0	18,3	18,3	18,3	15,8	15,6
Nettovoorzieningen voor risico's en kosten	—	24,5	17,0	16,1	22,7	21,7	13,7	20,0	12,0
Andere bedrijfskosten ³	—	126,3	134,5	119,1	108,4	107,0	116,0	96,2	104,2
Als herstructureringskosten geactiveerde bedrijfskosten	+	3,9	2,6	2,6	3,1	3,9	2,8	3,7	2,3
Bedrijfsresultaat	=	319,2	351,0	415,2	403,4	492,0	526,7	464,9	495,3
Financiële opbrengsten	+	189,6	224,7	231,6	267,9	313,1	483,2	287,5	440,3
Financiële kosten	—	275,9	285,4	297,4	307,1	333,2	462,4	303,0	418,7
Resultaat uit gewone bedrijfsuitoefening vóór belasting	=	232,9	290,3	349,4	364,3	471,9	547,5	449,4	516,9
Uitzonderlijke opbrengsten	+	86,8	69,1	84,1	82,1	95,1	190,1	79,9	178,4
Uitzonderlijke kosten	—	83,9	60,4	87,2	90,7	115,1	110,1	92,8	98,7
Resultaat van het boekjaar vóór belasting	=	235,8	299,0	346,3	355,7	451,9	627,5	436,5	596,6
Belastingen op het resultaat	—	70,2	79,0	100,3	96,7	110,3	118,2	99,9	107,7
Resultaat van het boekjaar	=	165,6	220,0	246,0	259,0	341,6	509,3	336,6	488,9
Netto-overboeking naar belastingvrije reserves	—	9,3	19,9	19,3	20,3	28,7	86,4	23,4	82,8
Overgedragen winst van het vorige boekjaar	+	108,3	143,7	169,7	193,5	230,4	292,4	212,3	277,7
Overgedragen verlies van het vorige boekjaar	—	211,1	216,3	201,7	221,4	227,8	203,5	191,1	175,6
TE VERWERKEN RESULTAAT	=	53,5	127,5	194,7	210,8	315,5	511,8	334,4	508,2
RESULTAATVERWERKING									
Netto-onttrekking (+) of -toevoeging (–) aan het eigen vermogen ..	+	64,8	17,0	– 25,9	– 33,1	– 105,1	– 249,9	– 138,0	– 260,2
Tussenkost van vennoten (of eigenaars) in het verlies	+	5,9	4,7	3,6	2,9	2,2	2,0	1,5	1,7
Uit te keren winst	—	124,2	149,2	172,4	180,6	212,6	263,8	197,8	249,7
waarvan : vergoeding van het kapitaal		(114,0)	(137,0)	(155,3)	(161,8)	(192,5)	(243,6)	(179,7)	(231,7)

¹ Ingevolge afrondingen kunnen de saldi in deze tabel licht afwijken van het verschil tussen de bedragen van de samenstellende posten.

² Definitieve gegevens.

³ De « Andere bedrijfskosten » bestaan uit enerzijds de belastingen en taksen op de bedrijfsuitoefening en anderzijds de andere bedrijfskosten sensu stricto.

XII - 1b. 2. — GEHEEL VAN DE NIET-FINANCIËLE ONDERNEMINGEN — GLOBALISATIE VAN DE RESULTATENSTROMEN

Volledige schema's

(miljarden franken)¹

	Geheel van de ondernemingen							Constant staal ²	
	Operator	1984	1985	1986	1987	1988	1989	1988	1989
<i>Aantal jaarrekeningen</i>		11.650	11.244	10.887	11.232	11.661	12.339	10.021	10.021
RESULTATENSTROMEN DIE BIJDRAGEN T/D BRUTOBESPARINGEN									
Bruto toegevoegde waarde exclusief exploitatiesubsidies		1.851,5	1.963,3	2.049,1	2.072,4	2.258,0	2.422,6	2.103,2	2.242,0
Exploitatiesubsidies	+	33,0	36,5	35,2	39,1	38,3	34,3	33,8	31,3
Bruto toegevoegde waarde, inclusief exploitatiesubsidies	=	1.884,4	1.999,7	2.084,3	2.111,4	2.296,4	2.456,9	2.137,0	2.273,2
Personeelskosten	-	1.226,7	1.304,9	1.318,1	1.335,2	1.392,7	1.484,2	1.287,0	1.368,7
Belastingen en taken op de bedrijfsuitoefening	-	53,4	53,9	55,0	59,2	61,2	69,2	59,3	66,1
Andere bedrijfskosten	-	28,0	27,5	23,5	20,9	23,2	26,9	19,0	22,3
Bruto exploitatieoverschot	=	576,3	613,4	687,7	696,1	819,3	876,6	771,7	816,2
Opbrengsten uit financiële vaste activa	+	48,8	63,6	66,3	72,9	86,3	142,2	82,5	133,5
Opbrengsten uit vlottende financiële activa	+	53,3	55,7	54,5	67,1	88,2	159,4	79,1	144,6
Interestsubsidies	+	4,4	4,5	4,2	4,2	4,8	4,7	4,5	4,3
Kosten van schulden	-	176,7	181,1	180,5	177,6	193,2	247,0	179,6	227,1
Saldo van de overige financiële opbrengsten en kosten	+	-17,6	0,5	-5,6	-0,5	0,9	-18,5	2,1	-18,6
Saldo van de uitzonderlijke opbrengsten en kosten andere dan waardecorrecties	+	15,7	3,1	9,9	10,7	-2,3	3,5	-3,9	3,7
Als herstructureringskosten geactiveerde kosten	+	11,1	5,9	5,8	7,1	8,8	3,5	7,4	3,0
Belastingen op het resultaat	-	61,2	66,3	83,6	77,6	89,0	92,4	81,9	86,0
Tussenkost van vennoten in het verlies	+	4,4	3,1	2,5	2,1	1,5	1,4	1,0	1,2
Uit te keren winst	-	114,5	136,7	158,2	164,2	194,0	245,3	182,4	234,4
<i>waarvan : vergoeding voor het kapitaal</i>		(110,7)	(132,2)	(148,9)	(154,0)	(183,9)	(234,3)	(172,6)	(224,1)
BRUTOBESPARINGEN	=	343,8	365,7	403,1	440,4	531,3	588,1	500,4	540,6
VORMING VAN DE BRUTOBESPARINGEN									
Nettoresultaat na belastingen		150,0	195,1	210,0	217,5	291,2	460,2	291,8	444,6
Afschrijvingen met bedrijfskarakter	+	255,0	280,0	303,2	330,4	378,5	412,7	349,9	374,6
Netto uitzonderlijke afschrijvingen	+	16,1	8,3	17,9	9,2	21,1	14,1	16,2	12,3
Nettovoorzieningen voor risico's en kosten	+	26,7	23,0	29,1	30,8	38,6	17,7	30,6	17,8
Netto-waardeverminderingen	+	31,3	27,9	36,3	44,7	44,7	54,7	35,9	48,6
Gerealiseerde nettomeerwaarden en ontvangen kapitaalsubsidies	-	25,1	35,0	37,5	30,1	50,4	127,5	42,6	124,2
Tussenkost van vennoten in het verlies	+	4,4	3,1	2,5	2,1	1,5	-1,4	1,0	1,2
Uit te keren winst	-	114,5	136,7	158,2	164,2	194,0	245,3	182,4	234,4

¹ Ingevolge afrondingen kunnen de saldi en totalen in deze tabel licht afwijken van het verschil tussen de bedragen van de samenstellende posten.

² Definitieve gegevens.

XII - 1c. — GEHEEL VAN DE NIET-FINANCIËLE ONDERNEMINGEN — GLOBALISATIE VAN DE INVESTERINGSSTROMEN

(miljarden franken)

	Geheel van de ondernemingen						Constant staal ¹	
	1984	1985	1986	1987	1988	1989	1988	1989
I. Volledige en verkorte schema's								
<i>Aantal jaarrekeningen</i>	74.440	87.903	89.969	100.964	109.464	118.633	88.358	88.358
A. Immateriële vaste activa								
Aanschaffingen, inclusief geproduceerde vaste activa	29,7	55,7	60,7	56,7	103,2	94,0	92,6	59,1
Overdrachten + buitengebruikstellingen (netto boekwaarde)	3,0	2,7	1,7	3,2	5,0	8,6	4,3	3,5
B. Materiële vaste activa								
Aanschaffingen, inclusief geproduceerde vaste activa	434,6	478,2	537,2	557,1	677,7	856,7	606,8	675,8
Overdrachten + buitengebruikstellingen (netto boekwaarde)	55,9	76,9	82,9	70,4	89,9	106,9	78,2	90,4
C. Financiële vaste activa								
Aanschaffingen	120,3	174,5	220,3	262,7	409,4	646,2	365,6	556,5
Overdrachten (netto boekwaarde)	34,0	52,8	64,9	72,5	96,4	188,2	81,3	169,5
II. Volledige schema's								
<i>Aantal jaarrekeningen</i>	11.650	11.244	10.887	11.232	11.661	12.339	10.021	10.021
A. Immateriële vaste activa								
Aanschaffingen, inclusief geproduceerde vaste activa	24,7	49,4	53,5	46,2	90,5	77,3	83,1	53,5
Overdrachten + buitengebruikstellingen (netto boekwaarde)	2,8	2,3	1,4	2,7	4,6	7,9	4,0	3,0
B. Materiële vaste activa								
Aanschaffingen, inclusief geproduceerde vaste activa	374,8	394,7	428,3	421,9	502,5	650,0	462,2	537,4
Overdrachten + buitengebruikstellingen (netto boekwaarde)	48,7	65,8	74,6	60,2	77,1	89,5	68,0	75,9
C. Financiële vaste activa								
Aanschaffingen	116,5	168,5	210,3	250,8	383,9	600,0	348,3	527,5
Overdrachten (netto boekwaarde)	32,8	50,4	62,4	69,6	93,1	182,2	78,7	164,4

¹ Definitieve gegevens.

XII - 1d. — GEHEEL VAN DE NIET-FINANCIËLE ONDERNEMINGEN — RATIO'S BEREKEND OP BASIS VAN DE GLOBALISATIES VAN JAARREKENINGEN

(in pct. van de toegevoegde waarde, tenzij anders vermeld)

	Operator	Geheel van de ondernemingen						Constant staal ¹	
		1984	1985	1986	1987	1988	1989	1988	1989
I. Volledige en verkorte schema's									
Aantal jaarrekeningen		74.440	87.903	89.969	100.964	109.464	118.633	88.358	88.358
1. Verkoopmarges (in pct.) ²									
1.1 Bruto exploitatieresultaat ³ / Omzet		7,0	7,0	8,3	8,5	9,3	9,0	9,5	9,1
1.2 Netto exploitatieresultaat / Omzet		3,5	3,5	4,3	4,1	4,6	4,4	4,8	4,6
2. Primaire verdeling van de toegevoegde waarde									
2.1 Personeelskosten		64,8	64,9	63,3	63,5	61,3	61,1	60,9	61,0
2.2 Andere bedrijfskosten ⁴		5,8	5,6	4,7	4,1	3,7	3,8	3,7	3,7
2.3 Bruto exploitatieoverschot ^{3,5} = 100 pct. - (2.1) - (2.2)		29,4	29,5	32,0	32,4	35,0	35,1	35,4	35,3
3. Produktiviteit en arbeidskosten (in duizenden BEF) ⁶									
3.1 Toegevoegde waarde per werknemer		1.436	1.510	1.586	1.623	1.738	1.824	1.762	1.843
3.2 Personeelskosten per werknemer		951	1.006	1.034	1.061	1.095	1.147	1.103	1.155
4. Aanschaffingen van materiële vaste activa		19,9	19,9	21,2	21,4	23,8	28,0	23,4	24,3
5. Nettorendabiliteit van het eigen vermogen (in pct.)		8,4	9,7	9,8	9,5	10,9	13,6	11,5	14,2
6. Eigen vermogen / Totaal vermogen (in pct.)		30,1	31,5	33,2	33,7	33,5	33,8	34,1	34,3
II. Volledige schema's									
Aantal jaarrekeningen		11.650	11.244	10.887	11.232	11.661	12.339	10.021	10.021
1. Voornaamste elementen die bijdragen tot de vorming van de brutobesparingen ⁷									
1.1 Bruto toegevoegde waarde inclusief exploitatiesubsidies		100	100	100	100	100	100	100	100
1.2 Personeelskosten	—	65,1	65,3	63,2	63,2	60,7	60,4	60,2	60,2
1.3 Belastingen en taken op de bedrijfsuitoefening	—	2,8	2,7	2,6	2,8	2,7	2,8	2,8	2,9
1.4 Andere bedrijfskosten	—	1,5	1,4	1,1	1,0	1,0	1,1	0,9	1,0
1.5 Bruto exploitatieoverschot ^{3,5}	=	30,6	30,7	33,0	33,0	35,7	35,7	36,1	35,9
1.6 Opbrengsten uit financiële activa ⁸	+	5,4	6,0	5,8	6,6	7,6	12,3	7,5	12,2
1.7 Kosten van schulden	—	9,4	9,1	8,7	8,4	8,4	10,1	8,4	10,0
1.8 Belastingen op het resultaat	—	3,2	3,3	4,0	3,7	3,9	3,8	3,8	3,8
1.9 Vergoeding van het kapitaal	—	5,9	6,6	7,1	7,3	8,0	9,5	8,1	9,8
1.10 Saldo van de overige stromen ⁹	+	0,7	0,6	0,3	0,7	0,1	-0,7	0,1	-0,7
1.11 Brutobesparingen ⁵	=	18,2	18,3	19,3	20,9	23,1	23,9	23,4	23,8
2. Aanschaffingen van materiële vaste activa		19,9	19,7	20,6	20,0	21,9	26,5	21,6	23,6
3. Aanschaffingen van financiële vaste activa		6,2	8,4	10,1	11,9	16,7	24,4	16,3	23,2
4. Nettorendabiliteit van het eigen vermogen (in pct.)		8,4	9,8	9,7	9,3	10,9	14,3	11,5	14,9
5. Eigen vermogen / Totaal vermogen (in pct.)		29,7	31,3	33,1	33,6	33,4	33,9	33,9	34,3

¹ Definitieve gegevens.

² Deze ratio's zijn berekend op basis van de geglobaliseerde gegevens afkomstig van alle ondernemingen uit de beschouwde groepering die hun omzetcijfer hebben vermeld.

³ Het bruto exploitatieresultaat en het bruto exploitatieoverschot vallen samen, op één punt na: de als herstructureringskosten geactiveerde kosten; deze kosten komen in mindering van de exploitatiekosten bij de berekening van het bruto exploitatieresultaat, dat hierdoor dus gunstig is beïnvloed, maar ze hebben geen weerslag op het bruto exploitatieoverschot.

⁴ De « Andere bedrijfskosten » bestaan uit enerzijds de belastingen en taken op de bedrijfsuitoefening en anderzijds de andere bedrijfskosten sensu stricto.

⁵ Ingevolge afrondingen kan deze ratio licht verschillen van de waarde die verkregen wordt als resultaat van de rekenkundige bewerking toegepast op de samenstellende posten.

⁶ Deze ratio's zijn berekend op basis van de geglobaliseerde gegevens afkomstig van alle ondernemingen uit de beschouwde groepering die hun personeelsbestand hebben vermeld.

⁷ Zie tabel XII - 1b.2.

⁸ Opbrengsten uit zowel vaste als vlottende financiële activa.

⁹ Interestsubsidies + saldo van de overige financiële opbrengsten en kosten + saldo van de uitzonderlijke opbrengsten en kosten met uitzondering van waardecorrecties + als herstructureringskosten geactiveerde kosten + tussenkomst van vennoten in het verlies - winst uit te keren aan beheerders, zaakvoerders en andere begunstigten.

XII - 2a. — VERWERKENDE NIJVERHEID — GLOBALISATIE VAN DE BALANSEN NA WINSTVERDELING

Volledige en verkorte schema's

(miljarden franken)¹

	Geheel van de ondernemingen						Constant staal ²	
	1984	1985	1986	1987	1988	1989	1988	1989
Aantal jaarrekeningen	12.439	14.039	14.038	15.065	15.771	16.531	13.433	13.433
ACTIVA								
A. Vaste activa								
I. Oprichtingskosten	12,1	10,1	6,9	9,1	5,0	4,6	4,5	4,0
II. Immateriële vaste activa	21,3	27,6	38,1	44,7	64,5	82,8	57,5	65,7
III. Materiële vaste activa								
a. Terreinen en gebouwen	187,4	187,9	196,5	202,7	215,8	235,4	195,9	211,7
b. Installaties, machines en uitrustingen	256,6	281,9	299,2	310,6	335,4	382,2	305,4	328,5
c. Meubilair en rollend materieel	20,0	24,9	29,9	33,0	39,7	41,6	35,0	37,5
d. Leasing en soortgelijke rechten	9,8	11,7	20,0	25,4	30,9	35,1	29,9	33,0
e. Overige materiële vaste activa	13,9	14,1	14,9	14,3	15,0	15,1	13,1	13,2
f. Activa in aanbouw en vooruitbetalingen	30,3	39,6	39,4	40,6	48,2	68,6	43,5	60,4
Totaal materiële vaste activa	517,9	560,1	599,8	626,8	685,1	778,0	622,8	684,3
IV. Financiële vaste activa	206,7	251,1	301,3	347,5	440,6	601,1	407,0	581,0
Totaal vaste activa	758,1	848,9	946,1	1.028,0	1.195,2	1.466,5	1.091,8	1.335,0
B. Vlottende activa								
V. Vorderingen op meer dan één jaar								
a. Handelsvorderingen	10,9	14,0	17,5	9,1	10,4	8,2	9,1	7,9
b. Overige vorderingen	16,8	17,9	24,7	28,6	27,2	26,1	22,1	24,9
Totaal vorderingen op meer dan één jaar	27,7	31,9	42,2	37,8	37,6	34,3	31,2	32,8
VI. Voorraden en bestellingen in uitvoering								
a. Voorraad	504,7	515,1	479,9	467,7	515,5	555,3	469,0	512,2
b. Bestellingen in uitvoering	64,0	61,0	62,9	57,4	56,9	62,9	54,0	59,4
Totaal voorraden en bestellingen in uitvoering	568,7	576,1	542,8	525,1	572,4	618,2	523,0	571,6
VII. Vorderingen op ten hoogste één jaar								
a. Handelsvorderingen	643,6	687,3	673,1	644,8	723,6	797,9	653,6	735,4
b. Overige vorderingen	108,4	115,4	148,2	121,6	154,7	224,9	133,9	211,9
Totaal vorderingen op ten hoogste één jaar	751,9	802,7	821,3	766,3	878,3	1.022,8	787,5	947,3
VIII. Geldbeleggingen	87,1	103,9	134,4	166,4	167,6	201,9	154,9	193,2
IX. Liquide middelen	59,3	59,3	66,3	68,2	80,1	92,9	71,5	73,5
X. Overlopende rekeningen	16,6	17,0	17,0	16,8	18,4	20,1	16,6	18,4
Totaal vlottende activa	1.511,4	1.591,0	1.624,0	1.580,6	1.754,4	1.990,2	1.584,7	1.836,8
BALANSTOTAAL	2.269,4	2.439,9	2.570,1	2.608,6	2.949,6	3.456,7	2.676,4	3.171,8

PASSIVA								
A. Eigen vermogen								
I. Kapitaal	439,3	487,4	527,3	504,3	546,1	600,8	498,5	526,6
II. Uitgiftepremies	31,3	31,1	35,6	40,9	44,5	50,9	40,1	49,0
III. Herwaarderingsmeerwaarden	32,6	29,7	31,1	27,0	23,1	21,2	22,0	20,5
IV. Reserves								
a. Wettelijke reserve	19,3	20,8	22,6	23,4	27,6	29,9	25,6	28,7
b. Onbeschikbare reserves	15,3	15,9	15,2	15,4	14,6	15,8	13,2	15,0
c. Belastingvrije reserves	57,3	67,6	71,0	76,1	77,2	128,3	66,1	125,4
d. Beschikbare reserves	151,2	178,4	201,1	219,5	237,3	296,7	215,8	286,2
Totaal reserves	243,1	282,7	309,9	334,4	356,7	470,7	320,7	455,3
V. Overgedragen winst	66,1	74,7	90,7	112,1	139,4	179,0	131,0	174,0
Overgedragen verlies	- 89,1	- 69,9	- 76,5	- 76,9	- 83,2	- 81,3	- 61,7	- 70,0
VI. Kapitaalsubsidies	17,6	20,5	20,3	19,1	18,7	20,4	16,9	17,5
Totaal eigen vermogen	740,9	856,3	938,3	960,9	1.045,2	1.261,7	967,5	1.172,9
B. VII. Voorzieningen voor risico's en kosten	85,2	92,6	106,3	113,1	133,7	129,7	116,5	125,0
C. Schulden								
VIII. Schulden op meer dan één jaar								
a. Financiële schulden	270,5	279,5	324,0	366,9	420,6	513,3	379,7	461,2
waarvan : kredietinstellingen ³	(174,7)	(173,6)	(198,9)	(213,4)	(229,1)	(263,4)	(203,8)	(233,9)
b. Handelsschulden	6,5	6,5	4,6	4,0	2,9	3,3	2,6	2,7
c. Ontvangen vooruitbetalingen op bestellingen	11,8	8,3	8,9	5,4	5,7	8,8	5,7	8,7
d. Overige schulden	46,0	34,2	36,2	47,8	67,0	64,1	62,1	58,8
Totaal schulden op meer dan één jaar	334,7	328,4	373,7	424,1	496,2	589,5	450,1	531,4
IX. Schulden op ten hoogste één jaar								
a. Schulden op meer dan één jaar die binnen het jaar vervallen	55,3	57,0	58,1	70,4	103,4	115,0	89,7	102,2
b. Financiële schulden	209,4	233,3	216,0	187,1	197,4	279,2	174,9	256,9
waarvan : kredietinstellingen ³	(175,7)	(185,7)	(176,0)	(143,6)	(160,9)	(215,7)	(142,2)	(198,6)
c. Handelsschulden	498,7	508,6	485,5	480,3	571,4	629,8	516,4	569,4
d. Ontvangen vooruitbetalingen op bestellingen	57,1	51,1	51,8	47,3	49,9	54,1	47,7	51,2
e. Schulden m.b.t. belastingen, bezoldigingen, sociale lasten	165,3	172,3	180,1	180,6	190,1	204,3	171,7	187,2
f. Overige schulden	81,3	96,5	120,1	106,6	121,1	146,5	103,9	131,0
Totaal schulden op ten hoogste één jaar	1.067,1	1.118,9	1.111,6	1.072,3	1.233,4	1.428,9	1.104,3	1.297,9
X. Overlopende rekeningen	41,4	43,7	40,2	38,1	41,1	46,9	38,0	44,6
Totaal van de schulden	1.443,3	1.491,1	1.525,6	1.534,5	1.770,6	2.065,3	1.592,4	1.873,9

¹ Ingevolge afrondingen kunnen de totaalcijfers in deze tabel licht verschillen van de som van de opgetelde posten.

² Definitieve gegevens.

³ Kredietinstellingen, leasingschulden en soortgelijke schulden.

XII - 2b. 1. — VERWERKENDE NIJVERHEID — GLOBALISATIE VAN DE RESULTATENSTROMEN

Volledige en verkorte schema's

(miljarden franken)¹

	Geheel van de ondernemingen							Constant staal ²	
	Operator	1984	1985	1986	1987	1988	1989	1988	1989
Aantal jaarrekeningen		12.439	14.039	14.038	15.065	15.771	16.531	13.433	13.433
RESULTATENSTROMEN									
Bruto toegevoegde waarde, inclusief exploitatiesubsidies		1.001,8	1.081,4	1.157,3	1.161,1	1.256,2	1.322,8	1.139,7	1.216,2
Personeelskosten	-	678,8	735,4	754,8	753,3	781,8	819,6	706,1	753,9
Afschrijvingen en waardeverminderingen op oprichtingskosten, immateriële en materiële vaste activa	-	130,5	150,3	168,6	187,0	215,7	234,3	193,0	207,4
Netto-waardeverminderingen op voorraden, bestellingen in uitvoering en handelsvorderingen	-	7,2	7,5	10,3	7,1	7,8	6,5	6,6	5,9
Nettovoorzieningen voor risico's en kosten	-	10,3	5,7	6,6	12,0	11,2	4,5	10,0	4,3
Andere bedrijfskosten ³	-	32,3	34,7	33,1	30,9	29,2	29,0	24,2	26,5
Als herstructureringskosten geactiveerde bedrijfskosten	+	3,3	1,1	1,2	2,0	3,2	0,9	3,1	0,8
Bedrijfsresultaat	=	146,0	148,9	185,1	172,8	213,7	229,8	202,9	219,0
Financiële opbrengsten	+	61,9	78,0	82,0	76,2	86,0	139,0	79,1	131,0
Financiële kosten	-	102,4	107,3	111,4	95,1	97,4	136,8	87,3	125,7
Resultaat uit gewone bedrijfsuitoefening vóór belasting	=	105,5	119,6	155,7	153,9	202,3	232,0	194,7	224,3
Uitzonderlijke opbrengsten	+	54,1	29,9	36,2	34,2	38,8	113,2	29,9	110,3
Uitzonderlijke kosten	-	53,7	30,4	48,4	46,3	65,9	50,9	48,9	46,7
Resultaat van het boekjaar vóór belasting	=	105,9	119,1	143,5	141,8	175,2	294,3	175,7	287,9
Belastingen op het resultaat	-	40,3	41,9	56,6	53,7	60,0	58,7	55,1	55,1
Resultaat van het boekjaar	=	65,6	77,2	86,9	88,1	115,2	235,6	120,6	232,8
Netto-overboeking naar belastingvrije reserves	-	5,3	8,8	5,2	9,3	12,1	55,4	7,8	54,5
Overgedragen winst van het vorige boekjaar	+	47,9	65,8	74,7	88,2	104,7	134,6	97,3	130,5
Overgedragen verlies van het vorige boekjaar	-	91,1	77,2	64,7	70,9	73,9	68,3	60,0	61,1
TE VERWERKEN RESULTAAT	=	17,1	57,0	91,7	96,1	133,9	246,5	150,1	247,7
RESULTAATVERWERKING									
Netto-onttrekking (+) of -toevoeging (-) aan het eigen vermogen ..	+	18,5	-8,9	-36,4	-38,9	-66,5	-167,7	-88,7	-172,2
Tussenkomsst van vennoten (of eigenaars) in het verlies	+	3,0	1,7	0,9	0,6	0,2	0,2	0,2	0,2
Uit te keren winst	-	38,6	49,8	56,2	57,8	67,6	79,0	61,6	75,7
waarvan : vergoeding van het kapitaal		(36,3)	(47,3)	(50,7)	(51,5)	(61,9)	(73,2)	(56,1)	(70,1)

¹ Ingevolge afrondingen kunnen de saldi in deze tabel licht afwijken van het verschil tussen de bedragen van de samenstellende posten.

² Definitieve gegevens.

³ De « Andere bedrijfskosten » bestaan uit enerzijds de belastingen en taksen op de bedrijfsuitoefening en anderzijds de andere bedrijfskosten sensu stricto.

XII - 2b. 2. — VERWERKENDE NIJVERHEID — GLOBALISATIE VAN DE RESULTATENSTROMEN

Volledige schema's

(miljarden franken)¹

	Geheel van de ondernemingen							Constant staal ²	
	Operator	1984	1985	1986	1987	1988	1989	1988	1989
<i>Aantal jaarrekeningen</i>		3.482	3.261	3.193	3.233	3.298	3.417	2.927	2.927
RESULTATENSTROMEN DIE BIJDAGEN T/D BRUTOBESPARINGEN									
Bruto toegevoegde waarde exclusief exploitatiesubsidies		914,4	972,0	1.031,7	1.030,4	1.118,4	1.178,8	1.024,4	1.091,9
Exploitatiesubsidies	+	14,0	7,7	10,7	10,2	8,7	6,8	4,4	4,0
Bruto toegevoegde waarde, inclusief exploitatiesubsidies	=	928,4	979,7	1.042,5	1.040,6	1.127,1	1.185,6	1.028,8	1.095,9
Personeelskosten	-	627,1	663,9	674,8	669,1	692,7	724,5	629,5	670,0
Belastingen en taksen op de bedrijfsuitoefening	-	12,5	14,2	15,9	16,8	16,4	17,6	15,4	16,8
Andere bedrijfskosten	-	12,2	11,2	10,5	9,4	9,3	8,6	6,1	7,3
Bruto exploitatieoverschot	=	276,6	290,4	341,2	345,4	408,7	434,9	377,8	401,8
Opbrengsten uit financiële vaste activa	+	11,5	15,1	16,5	20,2	25,3	52,6	24,2	51,2
Opbrengsten uit vlottende financiële activa	+	19,1	18,7	19,9	18,8	21,3	44,4	19,3	42,1
Interestsubsidies	+	2,7	2,7	2,5	2,4	2,4	2,2	2,2	2,0
Kosten van schulden	-	62,4	60,3	57,2	52,5	54,3	70,2	48,8	64,4
Saldo van de overige financiële opbrengsten en kosten	+	- 13,0	- 9,3	- 14,6	- 11,0	- 8,8	- 24,7	- 7,8	- 23,8
Saldo van de uitzonderlijke opbrengsten en kosten andere dan waardecorrecties	+	15,7	0,5	5,2	- 2,2	- 4,8	1,3	- 5,6	2,0
Als herstructureringskosten geactiveerde kosten	+	6,4	4,0	4,2	4,9	7,4	1,5	5,9	1,5
Belastingen op het resultaat	-	38,5	39,2	52,9	49,6	55,8	53,6	51,4	50,6
Tussenkost van vennoten in het verlies	+	2,8	1,4	0,8	0,6	0,2	0,1	0,1	0,1
Uit te keren winst	-	36,7	47,3	53,3	54,4	64,0	75,0	58,5	72,5
<i>waarvan : vergoeding voor het kapitaal</i>		(35,6)	(46,3)	(49,3)	(49,7)	(60,0)	(70,8)	(54,6)	(68,4)
BRUTOBESPARINGEN	=	184,2	176,7	212,2	222,6	277,6	313,5	257,4	289,3
VORMING VAN DE BRUTOBESPARINGEN									
Nettoresultaat na belastingen		61,9	71,4	78,7	79,2	104,3	225,5	110,6	223,7
Afschrijvingen met bedrijfskarakter	+	123,8	140,2	155,8	171,6	197,4	213,2	177,5	189,6
Netto uitzonderlijke afschrijvingen	+	12,7	4,0	10,1	3,7	15,8	6,0	11,2	4,8
Nettovoorzieningen voor risico's en kosten	+	12,0	11,3	20,0	19,2	26,3	8,9	18,9	9,0
Netto-waardeverminderingen	+	17,1	12,9	17,3	21,9	19,5	24,9	13,6	23,8
Gerealiseerde nettomeerwaarden en ontvangen kapitaalsubsidies	-	9,4	17,2	17,1	19,2	21,8	90,0	15,9	89,1
Tussenkost van vennoten in het verlies	+	2,8	1,4	0,8	0,6	0,2	0,1	0,1	0,1
Uit te keren winst	-	36,7	47,3	53,3	54,4	64,0	75,0	58,5	72,5

¹ Ingevolge afrondingen kunnen de saldi en totalen in deze tabel licht afwijken van het verschil tussen de bedragen van de samenstellende posten.

² Definitieve gegevens.

XII - 2c. — VERWERKENDE NIJVERHEID — GLOBALISATIE VAN DE INVESTERINGSSTROMEN

(miljarden franken)

	Geheel van de ondernemingen						Constant staal ¹	
	1984	1985	1986	1987	1988	1989	1988	1989
I. Volledige en verkorte schema's								
<i>Aantal jaarrekeningen</i>	12.439	14.039	14.038	15.065	15.771	16.531	13.433	13.433
A. Immateriële vaste activa								
Aanschaffingen, inclusief geproduceerde vaste activa	18,2	24,1	35,5	39,0	62,9	52,5	56,8	36,1
Overdrachten + buitengebruikstellingen (netto boekwaarde)	2,4	2,1	1,0	1,2	2,9	5,4	2,4	0,5
B. Materiële vaste activa								
Aanschaffingen, inclusief geproduceerde vaste activa	159,8	183,7	221,0	217,9	263,1	323,4	236,0	255,9
Overdrachten + buitengebruikstellingen (netto boekwaarde)	12,6	16,9	27,8	16,4	24,5	35,6	21,7	27,3
C. Financiële vaste activa								
Aanschaffingen	48,1	77,3	92,9	121,9	158,2	275,0	139,7	254,3
Overdrachten (netto boekwaarde)	17,6	24,2	34,0	34,1	38,8	75,8	32,3	66,4
II. Volledige schema's								
<i>Aantal jaarrekeningen</i>	3.482	3.261	3.193	3.233	3.298	3.417	2.927	2.927
A. Immateriële vaste activa								
Aanschaffingen, inclusief geproduceerde vaste activa	17,3	23,3	34,4	37,7	61,4	49,8	55,6	34,7
Overdrachten + buitengebruikstellingen (netto boekwaarde)	2,4	2,0	1,0	1,2	2,8	5,3	2,4	0,5
B. Materiële vaste activa								
Aanschaffingen, inclusief geproduceerde vaste activa	148,0	167,8	198,8	191,9	229,4	286,1	208,1	229,5
Overdrachten + buitengebruikstellingen (netto boekwaarde)	11,3	15,0	26,5	15,0	22,9	33,5	20,5	25,6
C. Financiële vaste activa								
Aanschaffingen	47,7	76,6	91,7	120,5	154,4	269,3	137,0	250,4
Overdrachten (netto boekwaarde)	17,4	24,0	33,7	33,7	38,3	74,8	31,9	65,5

¹ Definitieve gegevens.

XII - 2d. — VERWERKENDE NIJVERHEID — RATIO'S BEREKEND OP BASIS VAN DE GLOBALISATIES VAN JAARREKENINGEN

(In pct. van de toegevoegde waarde, tenzij anders vermeld)

	Geheel van de ondernemingen							Constant staal ¹	
	Operator	1984	1985	1986	1987	1988	1989	1988	1989
I. Volledige en verkorte schema's									
Aantal jaarrekeningen		12.439	14.039	14.038	15.065	15.771	16.531	13.433	13.433
1. Verkoopmarges (in pct.) ²									
1.1 Bruto exploitatieresultaat ³ / Omzet		8,5	8,3	9,9	10,2	11,0	10,7	11,2	10,7
1.2 Netto exploitatieresultaat / Omzet		4,2	4,0	4,9	4,7	5,3	5,2	5,5	5,4
2. Primaire verdeling van de toegevoegde waarde									
2.1 Personeelskosten		67,8	68,0	65,2	64,9	62,2	62,0	62,0	62,0
2.2 Andere bedrijfskosten ⁴		3,2	3,2	2,9	2,6	2,4	2,2	2,1	2,2
2.3 Bruto exploitatieoverschot ^{3,5} = 100 pct. - (2.1) - (2.2)		29,0	28,8	31,9	32,5	35,4	35,8	35,9	35,8
3. Productiviteit en arbeidskosten (in duizenden BEF) ⁶									
3.1 Toegevoegde waarde per werknemer		1.429	1.532	1.655	1.718	1.847	1.961	1.883	1.975
3.2 Personeelskosten per werknemer		972	1.044	1.082	1.118	1.154	1.215	1.167	1.224
4. Aanschaffingen van materiële vaste activa		16,0	17,0	19,1	18,8	20,9	24,5	20,7	21,0
5. Nettorendabiliteit van het eigen vermogen (in pct.)		8,9	9,0	9,3	9,2	11,0	18,7	12,5	19,9
6. Eigen vermogen / Totaal vermogen (in pct.)		32,6	35,1	36,5	36,8	35,5	36,5	36,1	37,0
II. Volledige schema's									
Aantal jaarrekeningen		3.482	3.261	3.193	3.233	3.298	3.417	2.927	2.927
1. Voornaamste elementen die bijdragen tot de vorming van de brutobesparingen ⁷									
1.1 Bruto toegevoegde waarde inclusief exploitatiesubsidies		100	100	100	100	100	100	100	100
1.2 Personeelskosten	—	67,6	67,8	64,7	64,3	61,5	61,1	61,2	61,1
1.3 Belastingen en taken op de bedrijfsuitoefening	—	1,4	1,5	1,5	1,6	1,5	1,5	1,5	1,5
1.4 Andere bedrijfskosten	—	1,3	1,1	1,0	0,9	0,8	0,7	0,6	0,7
1.5 Bruto exploitatieoverschot ^{3,5}	=	29,8	29,6	32,7	33,2	36,3	36,7	36,7	36,7
1.6 Opbrengsten uit financiële activa ⁸	+	3,3	3,5	3,5	3,7	4,1	8,2	4,2	8,5
1.7 Kosten van schulden	—	6,7	6,2	5,5	5,0	4,8	5,9	4,7	5,9
1.8 Belastingen op het resultaat	—	4,1	4,0	5,1	4,8	4,9	4,5	5,0	4,6
1.9 Vergoeding van het kapitaal	—	3,8	4,7	4,7	4,8	5,3	6,0	5,3	6,2
1.10 Saldo van de overige stromen ⁹	+	1,3	— 0,2	— 0,5	— 0,9	— 0,8	— 2,0	— 0,9	— 2,1
1.11 Brutobesparingen ⁵	=	19,8	18,0	20,4	21,4	24,6	26,5	25,0	26,4
2. Aanschaffingen van materiële vaste activa		15,9	17,1	19,1	18,4	20,4	24,1	20,2	20,9
3. Aanschaffingen van financiële vaste activa		5,1	7,8	8,8	11,6	13,7	22,7	13,3	22,9
4. Nettorendabiliteit van het eigen vermogen (in pct.)		8,8	8,9	9,0	8,9	10,8	19,3	12,3	20,5
5. Eigen vermogen / Totaal vermogen (in pct.)		32,6	35,1	36,6	37,0	35,5	36,7	36,1	37,1

¹ Definitieve gegevens.

² Deze ratio's zijn berekend op basis van de geglobaliseerde gegevens afkomstig van alle ondernemingen uit de beschouwde groepering die hun omzetcijfer hebben vermeld.

³ Het bruto exploitatieresultaat en het bruto exploitatieoverschot vallen samen, op één punt na: de als herstructureringskosten geactiveerde kosten; deze kosten komen in mindering van de exploitatiekosten bij de berekening van het bruto exploitatieresultaat, dat hierdoor dus gunstig is beïnvloed, maar ze hebben geen weerslag op het bruto exploitatieoverschot.

⁴ De « Andere bedrijfskosten » bestaan uit enerzijds de belastingen en taken op de bedrijfsuitoefening en anderzijds de andere bedrijfskosten sensu stricto.

⁵ Ingevolge afrondingen kan deze ratio licht verschillen van de waarde die verkregen wordt als resultaat van de rekenkundige bewerking toegepast op de samenstellende posten.

⁶ Deze ratio's zijn berekend op basis van de geglobaliseerde gegevens afkomstig van alle ondernemingen uit de beschouwde groepering die hun personeelsbestand hebben vermeld.

⁷ Zie tabel XII - 1b.2.

⁸ Opbrengsten uit zowel vaste als vlottende financiële activa.

⁹ Interestsubsidies + saldo van de overige financiële opbrengsten en kosten + saldo van de uitzonderlijke opbrengsten en kosten met uitzondering van waardecorrecties + als herstructureringskosten geactiveerde kosten + tussenkomst van vennoten in het verlies — winst uit te keren aan beheerders, zaakvoerders en andere begunstigde.

XII - 3a. — HANDEL — GLOBALISATIE VAN DE BALANSEN NA WINSTVERDELING

Volledige en verkorte schema's

(miljarden franken)¹

	Geheel van de ondernemingen						Constant staal ²	
	1984	1985	1986	1987	1988	1989	1988	1989
Aantal jaarrekeningen	33.337	39.634	39.956	45.067	48.042	51.113	39.395	39.395
ACTIVA								
A. Vaste activa								
I. Oprichtingskosten	1,9	3,0	2,9	2,8	2,1	1,8	1,7	1,3
II. Immateriële vaste activa	11,6	13,3	14,7	16,4	19,6	22,5	16,0	16,0
III. Materiële vaste activa								
a. Terreinen en gebouwen	89,4	101,7	109,3	126,3	143,1	173,7	129,2	147,5
b. Installaties, machines en uitrustingen	47,0	54,1	57,2	64,3	74,2	90,7	64,8	73,4
c. Meubilair en rollend materieel	21,7	26,7	30,7	35,3	39,8	45,2	35,2	37,5
d. Leasing en soortgelijke rechten	12,0	14,3	14,7	16,4	18,1	20,8	16,9	18,9
e. Overige materiële vaste activa	16,0	18,0	19,6	21,5	22,9	26,7	20,7	22,6
f. Activa in aanbouw en vooruitbetalingen	3,1	4,5	4,1	6,3	11,5	10,1	10,1	9,1
Totaal materiële vaste activa	189,2	219,3	235,6	270,3	309,7	367,2	276,9	309,0
IV. Financiële vaste activa	113,7	135,4	172,5	174,4	211,7	275,9	197,9	250,5
Totaal vaste activa	316,4	371,1	425,6	463,8	543,0	667,4	492,6	576,8
B. Vlottende activa								
V. Vorderingen op meer dan één jaar								
a. Handelsvorderingen	19,3	19,3	25,3	27,3	30,0	32,1	29,4	30,1
b. Overige vorderingen	6,0	7,3	8,7	9,7	9,2	15,5	8,5	10,0
Totaal vorderingen op meer dan één jaar	25,3	26,6	34,0	37,0	39,2	47,6	37,9	40,1
VI. Voorraden en bestellingen in uitvoering								
a. Voorraad	345,7	390,7	402,6	423,1	470,6	513,1	424,8	454,9
b. Bestellingen in uitvoering	3,7	4,7	3,9	3,0	5,7	5,8	5,5	5,2
Totaal voorraden en bestellingen in uitvoering	349,3	395,3	406,5	426,2	476,3	518,9	430,3	460,1
VII. Vorderingen op ten hoogste één jaar								
a. Handelsvorderingen	489,3	543,9	502,7	525,4	594,7	656,8	514,8	585,2
b. Overige vorderingen	57,1	78,5	76,2	81,5	90,9	115,0	78,6	100,5
Totaal vorderingen op ten hoogste één jaar	546,4	622,4	578,9	606,9	685,6	771,7	593,4	685,7
VIII. Geldbeleggingen	58,6	72,4	67,9	86,5	101,5	120,1	94,7	111,5
IX. Liquide middelen	79,4	88,3	91,2	95,3	102,9	116,7	91,1	101,4
X. Overlopende rekeningen	14,9	16,1	15,7	17,4	21,1	24,0	19,2	21,3
Totaal vlottende activa	1.073,9	1.221,2	1.194,3	1.269,3	1.426,7	1.599,1	1.266,6	1.420,1
BALANSTOTAAL	1.390,3	1.592,2	1.619,9	1.733,2	1.969,7	2.266,5	1.759,1	1.997,0

PASSIVA								
A. Eigen vermogen								
I. Kapitaal	190,0	222,0	251,1	259,9	279,1	312,8	248,5	267,9
II. Uitgiftepremies	2,1	3,6	6,5	8,7	10,1	23,5	9,1	23,0
III. Herwaarderingsmeerwaarden	8,1	7,0	6,7	6,6	6,1	6,5	5,5	6,2
IV. Reserves								
a. Wettelijke reserve	10,4	12,2	13,7	14,6	16,1	18,0	15,0	16,6
b. Onbeschikbare reserves	7,3	7,9	8,3	7,9	8,3	8,9	7,8	8,1
c. Belastingvrije reserves	26,8	25,4	24,5	29,2	35,5	44,3	32,5	39,9
d. Beschikbare reserves	89,0	105,6	116,3	126,9	138,8	155,0	126,5	142,6
Totaal reserves	133,5	151,1	162,8	178,7	198,6	226,1	181,7	207,2
V. Overgedragen winst	43,9	65,4	77,5	76,2	88,2	97,3	82,8	91,2
Overgedragen verlies	- 48,4	- 55,1	- 56,2	- 59,1	- 54,7	- 61,7	- 43,5	- 48,1
VI. Kapitaalsubsidies	1,6	1,8	1,9	2,3	2,3	2,4	2,1	2,2
Totaal eigen vermogen	330,7	395,7	450,3	473,2	529,7	607,0	486,2	549,5
B. VII. Voorzieningen voor risico's en kosten	19,1	22,8	22,7	25,0	26,9	31,8	25,7	26,6
C. Schulden								
VIII. Schulden op meer dan één jaar								
a. Financiële schulden	102,4	115,3	138,2	166,4	190,4	249,4	170,0	210,7
waarvan : kredietinstellingen ³	(68,4)	(76,8)	(95,4)	(117,2)	(134,7)	(163,6)	(120,9)	(140,2)
b. Handelsschulden	4,9	4,6	3,8	3,5	3,2	3,0	2,5	2,4
c. Ontvangen vooruitbetalingen op bestellingen	0,2	1,0	1,2	0,8	0,2	0,5	0,2	0,5
d. Overige schulden	22,6	27,7	25,2	23,3	25,6	32,4	22,0	24,9
Totaal schulden op meer dan één jaar	130,1	148,5	168,4	194,0	219,4	285,2	194,7	238,4
IX. Schulden op ten hoogste één jaar								
a. Schulden op meer dan één jaar die binnen het jaar vervallen	16,7	19,1	20,3	26,7	35,1	43,8	31,7	36,3
b. Financiële schulden	201,2	234,0	199,7	220,1	263,5	310,8	239,8	271,4
waarvan : kredietinstellingen ³	(192,0)	(207,2)	(183,8)	(200,4)	(224,6)	(272,2)	(203,6)	(238,3)
c. Handelsschulden	508,6	563,5	541,0	567,1	641,3	690,2	553,3	611,0
d. Ontvangen vooruitbetalingen op bestellingen	9,9	13,2	13,1	12,3	16,9	16,4	14,6	14,7
e. Schulden m.b.t. belastingen, bezoldigingen, sociale lasten	62,6	73,4	77,3	82,9	89,2	99,9	81,2	89,0
f. Overige schulden	89,8	99,9	103,5	108,5	121,1	149,4	108,1	131,1
Totaal schulden op ten hoogste één jaar	888,8	1.003,1	954,8	1.017,7	1.167,2	1.310,4	1.028,6	1.153,5
X. Overlopende rekeningen	21,5	22,1	23,7	23,3	26,4	32,1	24,0	29,0
Totaal van de schulden	1.040,4	1.173,7	1.146,9	1.235,0	1.413,0	1.627,8	1.247,3	1.420,9

¹ Ingevolge afrondingen kunnen de totaalcijfers in deze tabel licht verschillen van de som van de opgetelde posten.

² Definitieve gegevens.

³ Kredietinstellingen, leasingschulden en soortgelijke schulden.

XII - 3b. 1. — HANDEL — GLOBALISATIE VAN DE RESULTATENSTROMEN

Volledige en verkorte schema's

(miljarden franken)¹

	Geheel van de ondernemingen							Constant staal ²	
	Operator	1984	1985	1986	1987	1988	1989	1988	1989
Aantal jaarrekeningen		33.337	39.634	39.956	45.067	48.042	51.113	39.395	39.395
RESULTATENSTROMEN									
Bruto toegevoegde waarde, inclusief exploitatiesubsidies		434,1	496,6	525,4	549,6	609,2	663,7	558,4	590,0
Personeelskosten	-	268,4	313,0	323,5	343,3	364,3	400,7	332,5	355,0
Afschrijvingen en waardeverminderingen op oprichtingskosten, immateriële en materiële vaste activa	-	39,0	46,4	51,7	59,3	71,1	82,2	63,9	70,5
Netto-waardeverminderingen op voorraden, bestellingen in uitvoering en handelsvorderingen	-	4,6	5,9	6,2	5,2	6,2	6,6	5,7	5,4
Nettovoorzieningen voor risico's en kosten	-	3,6	3,0	2,5	2,6	2,2	1,4	1,9	0,3
Andere bedrijfskosten ³	-	54,9	61,1	53,8	51,0	50,6	55,9	48,0	50,5
Als herstructureringskosten geactiveerde bedrijfskosten	+	0,3	1,1	1,1	0,9	0,5	0,6	0,5	0,2
Bedrijfsresultaat	=	63,9	68,3	88,8	89,1	115,3	117,5	106,9	108,5
Financiële opbrengsten	+	57,1	62,3	56,1	53,0	51,4	78,5	47,3	70,3
Financiële kosten	-	69,9	65,2	64,2	60,9	68,7	93,2	61,5	82,3
Resultaat uit gewone bedrijfsuitoefening vóór belasting	=	51,1	65,4	80,7	81,2	98,0	102,8	92,8	96,5
Uitzonderlijke opbrengsten	+	13,9	14,4	17,1	19,2	24,6	30,2	22,6	24,7
Uitzonderlijke kosten	-	13,9	13,5	19,5	18,4	24,2	24,3	23,0	19,7
Resultaat van het boekjaar vóór belasting	=	51,1	66,3	78,3	82,0	98,4	108,7	92,4	101,5
Belastingen op het resultaat	-	18,4	21,4	25,2	27,3	30,4	32,4	27,9	29,4
Resultaat van het boekjaar	=	32,7	44,9	53,1	54,7	68,0	76,3	64,4	72,0
Netto-overboeking naar belastingvrije reserves	-	1,0	2,6	1,7	5,5	8,0	7,6	7,7	6,0
Overgedragen winst van het vorige boekjaar	+	41,9	53,7	64,3	66,6	78,6	87,2	74,5	83,3
Overgedragen verlies van het vorige boekjaar	-	41,4	47,3	50,1	52,9	50,4	54,9	41,4	42,8
TE VERWERKEN RESULTAAT	=	32,2	48,7	65,6	62,9	88,2	100,9	89,8	106,6
RESULTAATVERWERKING									
Netto-onttrekking (+) of -toevoeging (-) aan het eigen vermogen ..	+	8,3	21,0	35,8	31,5	49,9	51,0	54,0	59,1
Tussenkost van vennoten (of eigenaars) in het verlies	+	1,6	1,4	1,5	1,3	1,0	0,8	0,7	0,6
Uit te keren winst	-	25,5	29,1	31,3	32,7	39,3	50,7	36,5	48,2
waarvan : vergoeding van het kapitaal		(20,9)	(24,5)	(26,7)	(27,8)	(33,2)	(45,1)	(31,1)	(43,2)

¹ Ingevolge afrondingen kunnen de saldi in deze tabel licht afwijken van het verschil tussen de bedragen van de samenstellende posten.

² Definitieve gegevens.

³ De « Andere bedrijfskosten » bestaan uit enerzijds de belastingen en taksen op de bedrijfsuitoefening en anderzijds de andere bedrijfskosten sensu stricto.

XII - 3b. 2. — HANDEL — GLOBALISATIE VAN DE RESULTATENSTROMEN

Volledige schema's

(miljarden franken)¹

	Geheel van de ondernemingen							Constant staal ²	
	Operator	1984	1985	1986	1987	1988	1989	1988	1989
Aantal jaarrekeningen		4.669	4.446	4.178	4.282	4.416	4.635	3.779	3.779
RESULTATENSTROMEN DIE BIJDAGEN T/D BRUTOBESPARINGEN									
Bruto toegevoegde waarde exclusief exploitatiesubsidies		324,0	347,7	359,6	368,7	413,4	455,2	390,4	410,1
Exploitatiesubsidies	+	2,3	2,0	1,7	2,9	5,3	3,4	5,2	3,3
Bruto toegevoegde waarde, inclusief exploitatiesubsidies	=	326,3	349,7	361,3	371,6	418,7	458,5	395,6	413,4
Personeelskosten	-	205,4	225,8	224,8	233,2	246,5	273,3	231,6	244,8
Belastingen en taksen op de bedrijfsuitoefening	-	29,6	32,0	30,9	34,2	36,7	41,4	36,3	39,9
Andere bedrijfskosten	-	5,8	6,4	4,8	4,1	4,2	6,2	3,9	4,0
Bruto exploitatieoverschot	=	85,5	85,5	100,7	100,1	131,3	137,7	123,8	124,8
Opbrengsten uit financiële vaste activa	+	13,6	21,0	17,0	13,6	13,2	24,2	12,6	21,3
Opbrengsten uit vlottende financiële activa	+	16,5	17,2	14,8	12,7	13,3	22,2	12,6	20,7
Interestsubsidies	+	0,3	0,3	0,3	0,3	0,4	0,5	0,4	0,5
Kosten van schulden	-	32,2	31,7	28,4	25,6	28,4	38,4	26,4	34,5
Saldo van de overige financiële opbrengsten en kosten	+	- 5,7	- 2,3	- 3,7	- 1,0	- 6,5	- 9,3	- 5,7	- 8,5
Saldo van de uitzonderlijke opbrengsten en kosten andere dan waardecorrecties	+	0,7	1,8	1,3	4,9	- 0,1	- 0,8	- 0,4	- 1,3
Als herstructureringskosten geactiveerde kosten	+	0,4	1,2	1,2	0,9	0,7	0,6	0,7	0,2
Belastingen op het resultaat	-	14,6	15,9	17,9	19,0	21,4	22,3	20,2	20,5
Tussenkost van vennoten in het verlies	+	1,0	0,7	1,0	0,9	0,6	0,4	0,4	0,3
Uit te keren winst	-	21,6	24,0	25,6	26,3	32,2	43,9	30,3	42,3
<i>waarvan : vergoeding voor het kapitaal</i>		<i>(19,9)</i>	<i>(22,8)</i>	<i>(24,6)</i>	<i>(25,2)</i>	<i>(30,2)</i>	<i>(42,2)</i>	<i>(28,6)</i>	<i>(40,7)</i>
BRUTOBESPARINGEN	=	44,0	53,9	60,8	61,6	70,9	70,9	67,4	60,9
VORMING VAN DE BRUTOBESPARINGEN									
Nettoresultaat na belastingen		26,6	35,3	39,3	39,0	50,4	60,4	48,3	56,6
Afschrijvingen met bedrijfskarakter	+	28,5	31,0	32,6	35,7	43,0	49,5	40,2	43,7
Netto uitzonderlijke afschrijvingen	+	0,1	1,1	2,7	0,5	1,1	1,0	1,0	0,7
Nettovoorzieningen voor risico's en kosten	+	4,0	3,7	3,1	3,0	3,7	0,3	3,5	0,4
Netto-waardeverminderingen	+	8,4	9,3	9,6	12,4	15,3	14,7	14,8	11,7
Gerealiseerde nettomeerwaarden en ontvangen kapitaalsubsidies	-	3,0	3,1	1,9	3,7	11,0	11,6	10,6	10,3
Tussenkost van vennoten in het verlies	+	1,0	0,7	1,0	0,9	0,6	0,4	0,4	0,3
Uit te keren winst	-	21,6	24,0	25,6	26,3	32,2	43,9	30,3	42,3

¹ Ingevolge afrondingen kunnen dealdi en totalen in deze tabel licht afwijken van het verschil tussen de bedragen van de samenstellende posten.

² Definitieve gegevens.

XII - 3c. — HANDEL — GLOBALISATIE VAN DE INVESTRINGSSTROMEN

(miljarden franken)

	Geheel van de ondernemingen						Constant staal ¹	
	1984	1985	1986	1987	1988	1989	1988	1989
I. Volledige en verkorte schema's								
<i>Aantal jaarrekeningen</i>	33.337	39.634	39.956	45.067	48.042	51.113	39.395	39.395
A. Immateriële vaste activa								
Aanschaffingen, inclusief geproduceerde vaste activa	4,2	4,9	6,6	7,2	12,1	13,5	10,5	7,3
Overdrachten + buitengebruikstellingen (netto boekwaarde)	0,3	0,3	0,3	0,3	0,6	0,8	0,4	0,7
B. Materiële vaste activa								
Aanschaffingen, inclusief geproduceerde vaste activa	60,6	69,3	80,9	100,3	126,8	148,4	111,7	111,0
Overdrachten + buitengebruikstellingen (netto boekwaarde)	9,3	8,9	9,8	11,4	15,5	18,7	13,4	16,9
C. Financiële vaste activa								
Aanschaffingen	29,4	38,4	62,4	40,3	60,7	113,6	56,7	95,1
Overdrachten (netto boekwaarde)	6,3	12,4	16,5	7,6	12,8	46,4	11,0	40,2
II. Volledige schema's								
<i>Aantal jaarrekeningen</i>	4.669	4.446	4.178	4.282	4.416	4.635	3.779	3.779
A. Immateriële vaste activa								
Aanschaffingen, inclusief geproduceerde vaste activa	2,0	2,2	3,8	3,1	6,8	7,1	6,3	5,6
Overdrachten + buitengebruikstellingen (netto boekwaarde)	0,2	0,1	0,2	0,2	0,4	0,4	0,3	0,4
B. Materiële vaste activa								
Aanschaffingen, inclusief geproduceerde vaste activa	41,7	42,6	46,4	57,0	73,0	84,8	67,2	68,7
Overdrachten + buitengebruikstellingen (netto boekwaarde)	7,0	5,3	7,2	8,3	11,6	13,8	10,3	12,8
C. Financiële vaste activa								
Aanschaffingen	28,4	37,1	59,9	37,1	55,6	103,1	51,2	87,5
Overdrachten (netto boekwaarde)	6,2	12,0	16,0	7,0	12,0	45,4	10,4	39,4

¹ Definitieve gegevens.

XII - 3d. — HANDEL — RATIO'S BEREKEND OP BASIS VAN DE GLOBALISATIES VAN JAARREKENINGEN

(In pct. van de toegevoegde waarde, tenzij anders vermeld)

	Geheel van de ondernemingen							Constant staal ¹	
	Operator	1984	1985	1986	1987	1988	1989	1988	1989
I. Volledige en verkorte schema's									
Aantal jaarrekeningen		33.337	39.634	39.956	45.067	48.042	51.113	39.395	39.395
1. Verkoopmarges (in pct.) ²									
1.1 Bruto exploitatieresultaat ³ / Omzet		2,8	2,8	3,6	3,7	4,3	4,1	4,4	4,1
1.2 Netto exploitatieresultaat / Omzet		1,6	1,6	2,2	2,1	2,6	2,4	2,7	2,4
2. Primaire verdeling van de toegevoegde waarde									
2.1 Personeelskosten		61,8	63,0	61,6	62,5	59,8	60,4	59,5	60,2
2.2 Andere bedrijfskosten ⁴		12,7	12,3	10,2	9,2	8,3	8,4	8,6	8,6
2.3 Bruto exploitatieoverschot ^{3,5} = 100 pct. - (2.1) - (2.2)		25,5	24,7	28,2	28,3	31,9	31,2	31,9	31,2
3. Produktiviteit en arbeidskosten (in duizenden BEF) ⁶									
3.1 Toegevoegde waarde per werknemer		1.391	1.431	1.521	1.525	1.626	1.685	1.649	1.702
3.2 Personeelskosten per werknemer		872	914	951	965	984	1.029	993	1.035
4. Aanschaffingen van materiële vaste activa		13,9	14,0	15,4	18,2	20,8	22,4	20,0	20,5
5. Nettorendabiliteit van het eigen vermogen (in pct.)		9,9	11,3	11,8	11,6	12,8	12,6	13,3	13,1
6. Eigen vermogen / Totaal vermogen (in pct.)		23,8	24,9	27,8	27,3	26,9	26,8	27,6	27,5
II. Volledige schema's									
Aantal jaarrekeningen		4.669	4.446	4.178	4.282	4.416	4.635	3.779	3.779
1. Voornaamste elementen die bijdragen tot de vorming van de brutobesparingen ⁷									
1.1 Bruto toegevoegde waarde inclusief exploitatiesubsidies ...		100	100	100	100	100	100	100	100
1.2 Personeelskosten	-	63,0	64,6	62,2	62,8	58,9	59,6	58,6	59,2
1.3 Belastingen en taksen op de bedrijfsuitoefening	-	9,1	9,2	8,6	9,2	8,8	9,0	9,2	9,6
1.4 Andere bedrijfskosten	-	1,8	1,8	1,3	1,1	1,0	1,4	1,0	1,0
1.5 Bruto exploitatieoverschot ^{3,5}	=	26,2	24,4	27,9	26,9	31,4	30,0	31,3	30,2
1.6 Opbrengsten uit financiële activa ⁸	+	9,2	10,9	8,8	7,1	6,3	10,1	6,4	10,2
1.7 Kosten van schulden	-	9,9	9,1	7,9	6,9	6,8	8,4	6,7	8,3
1.8 Belastingen op het resultaat	-	4,5	4,5	5,0	5,1	5,1	4,9	5,1	5,0
1.9 Vergoeding van het kapitaal	-	6,1	6,5	6,8	6,8	7,2	9,2	7,2	9,9
1.10 Saldo van de overige stromen ⁹	+	- 1,4	0,2	- 0,2	1,4	- 1,6	- 2,2	- 1,6	- 2,5
1.11 Brutobesparingen ⁵	=	13,5	15,4	16,9	16,6	16,9	15,5	17,0	14,7
2. Aanschaffingen van materiële vaste activa		12,8	12,2	12,9	15,3	17,4	18,5	17,0	16,6
3. Aanschaffingen van financiële vaste activa		8,7	10,6	16,6	10,0	13,3	22,5	12,9	21,2
4. Nettorendabiliteit van het eigen vermogen (in pct.)		10,1	11,7	11,8	11,5	13,4	13,8	13,7	14,2
5. Eigen vermogen / Totaal vermogen (in pct.)		23,2	24,3	27,7	26,8	26,2	26,4	26,8	26,9

¹ Definitieve gegevens.

² Deze ratio's zijn berekend op basis van de geglobaliseerde gegevens afkomstig van alle ondernemingen uit de beschouwde groepering die hun omzetcijfer hebben vermeld.

³ Het bruto exploitatieresultaat en het bruto exploitatieoverschot vallen samen, op één punt na : de als herstructureringskosten geactiveerde kosten ; deze kosten komen in mindering van de exploitatiekosten bij de berekening van het bruto exploitatieresultaat, dat hierdoor dus gunstig is beïnvloed, maar ze hebben geen weerslag op het bruto exploitatieoverschot.

⁴ De « Andere bedrijfskosten » bestaan uit enerzijds de belastingen en taksen op de bedrijfsuitoefening en anderzijds de andere bedrijfskosten sensu stricto.

⁵ Ingevolge afrondingen kan deze ratio licht verschillen van de waarde die verkregen wordt als resultaat van de rekenkundige bewerking toegepast op de samenstellende posten.

⁶ Deze ratio's zijn berekend op basis van de geglobaliseerde gegevens afkomstig van alle ondernemingen uit de beschouwde groepering die hun personeelsbestand hebben vermeld.

⁷ Zie tabel XII - 1b.2.

⁸ Opbrengsten uit zowel vaste als vlottende financiële activa.

⁹ Interestsubsidies + saldo van de overige financiële opbrengsten en kosten + saldo van de uitzonderlijke opbrengsten en kosten met uitzondering van waardecorrecties + als herstructureringskosten geactiveerde kosten + tussenkomst van vennoten in het verlies - winst uit te keren aan beheerders, zaakvoerders en andere begunstigen.

XII - 4a. — PARTICULIERE NIET-FINANCIËLE DIENSTEN* — GLOBALISATIE VAN DE BALANSEN NA WINSTVERDELING

Volledige en verkorte schema's

(miljarden franken)¹

	Geheel van de ondernemingen						Constant staal ²	
	1984	1985	1986	1987	1988	1989	1988	1989
Aantal jaarrekeningen	19.336	23.394	24.320	28.512	32.220	36.188	24.064	24.064
ACTIVA								
A. Vaste activa								
I. Oprichtingskosten	4,7	4,4	5,0	4,3	3,4	1,8	3,2	1,2
II. Immateriële vaste activa	7,7	10,8	12,5	16,9	22,4	33,9	17,5	20,0
III. Materiële vaste activa								
a. Terreinen en gebouwen	308,2	343,0	356,9	372,8	412,4	467,9	378,0	401,6
b. Installaties, machines en uitrustingen	38,2	45,1	47,4	60,8	68,3	87,0	60,9	72,1
c. Meubilair en rollend materieel	66,0	58,4	71,0	77,0	80,9	103,7	72,9	89,9
d. Leasing en soortgelijke rechten	16,4	17,5	20,6	21,8	25,5	37,8	22,0	32,6
e. Overige materiële vaste activa	31,2	38,8	39,1	44,1	53,6	66,7	47,8	63,1
f. Activa in aanbouw en vooruitbetalingen	16,6	17,3	16,9	16,2	22,7	27,9	21,8	19,3
Totaal materiële vaste activa	476,7	520,0	551,9	592,6	663,4	791,0	603,4	678,6
IV. Financiële vaste activa	64,7	86,1	105,5	132,1	180,4	262,1	150,9	227,2
Totaal vaste activa	553,8	621,3	674,9	746,0	869,6	1.088,8	775,1	927,0
B. Vlottende activa								
V. Vorderingen op meer dan één jaar								
a. Handelsvorderingen	15,1	10,9	14,2	13,4	21,0	21,7	20,6	18,0
b. Overige vorderingen	26,0	35,5	32,8	67,1	74,4	89,3	71,7	83,6
Totaal vorderingen op meer dan één jaar	41,1	46,4	47,0	80,5	95,4	111,0	92,3	101,7
VI. Voorraden en bestellingen in uitvoering								
a. Voorraad	43,5	45,8	46,9	46,7	51,1	58,4	43,0	47,6
b. Bestellingen in uitvoering	43,1	52,4	60,1	39,0	22,9	24,5	15,9	19,2
Totaal voorraden en bestellingen in uitvoering	86,6	98,2	107,0	85,6	73,9	82,9	58,8	66,8
VII. Vorderingen op ten hoogste één jaar								
a. Handelsvorderingen	155,1	189,8	198,6	209,0	241,9	302,8	211,6	250,8
b. Overige vorderingen	52,5	60,7	75,8	87,6	113,2	133,4	96,6	113,5
Totaal vorderingen op ten hoogste één jaar	207,5	250,5	274,4	296,6	355,1	436,2	308,3	364,3
VIII. Geldbeleggingen	51,7	58,3	63,1	68,2	93,9	120,3	81,7	99,6
IX. Liquide middelen	51,1	51,8	57,3	66,0	74,5	82,4	63,7	68,7
X. Overlopende rekeningen	17,4	22,3	21,8	20,3	22,2	28,3	18,7	23,5
Totaal vlottende activa	455,4	527,5	570,6	617,2	715,1	861,1	623,5	724,5
BALANSTOTAAL	1.009,2	1.148,9	1.245,5	1.363,1	1.584,7	1.949,9	1.398,6	1.651,5

PASSIVA								
A. Eigen vermogen								
I. Kapitaal	180,8	205,1	231,9	280,7	343,3	392,2	293,0	314,5
II. Uitgiftepremies	3,9	4,1	4,1	6,2	15,2	21,2	14,2	19,5
III. Herwaarderingsmeerwaarden	8,1	8,2	7,2	7,6	9,6	10,2	8,7	9,0
IV. Reserves								
a. Wettelijke reserve	5,0	6,1	6,9	7,9	9,2	10,9	8,0	9,6
b. Onbeschikbare reserves	4,4	4,8	5,2	5,4	5,0	5,3	4,2	4,7
c. Belastingvrije reserves	20,0	24,6	33,7	38,0	43,0	61,0	38,2	57,7
d. Beschikbare reserves	36,4	45,0	50,1	56,9	65,2	73,0	57,4	65,1
Totaal reserves	65,8	80,5	95,8	108,2	122,4	150,2	107,8	136,9
V. Overgedragen winst	15,2	19,8	24,4	29,1	37,9	49,1	30,4	42,1
Overgedragen verlies	- 57,8	- 64,2	- 66,0	- 62,3	- 70,8	- 67,6	- 55,1	- 56,9
VI. Kapitaalsubsidies	0,9	1,2	1,6	2,0	2,6	3,4	2,4	3,1
Totaal eigen vermogen	216,9	254,7	299,0	371,4	460,1	558,6	401,5	468,1
B. VII. Voorzieningen voor risico's en kosten	16,0	18,1	19,2	21,0	23,9	25,0	21,1	23,3
C. Schulden								
VIII. Schulden op meer dan één jaar								
a. Financiële schulden	367,7	400,5	425,4	454,4	505,3	611,6	470,7	531,2
waarvan : kredietinstellingen ³	(319,8)	(349,7)	(369,8)	(399,1)	(436,7)	(509,4)	(410,2)	(449,9)
b. Handelsschulden	2,8	1,7	1,4	1,4	1,4	1,5	1,0	1,1
c. Ontvangen vooruitbetalingen op bestellingen	17,0	16,8	13,4	13,6	2,9	3,5	2,9	3,4
d. Overige schulden	33,4	38,5	36,5	38,4	43,4	48,7	35,8	40,4
Totaal schulden op meer dan één jaar	420,9	457,6	476,7	507,8	553,1	665,2	510,4	576,1
IX. Schulden op ten hoogste één jaar								
a. Schulden op meer dan één jaar die binnen het jaar vervallen	40,8	36,4	40,7	51,2	54,8	67,4	48,0	58,7
b. Financiële schulden	49,8	63,3	68,5	66,1	82,4	130,8	71,2	108,2
waarvan : kredietinstellingen ³	(44,4)	(54,4)	(58,5)	(55,5)	(66,3)	(98,5)	(57,8)	(82,8)
c. Handelsschulden	120,6	149,0	152,4	161,2	192,2	234,4	168,6	195,7
d. Ontvangen vooruitbetalingen op bestellingen	21,2	26,7	31,2	27,0	31,2	38,0	24,0	31,0
e. Schulden m.b.t. belastingen, bezoldigingen, sociale lasten	34,6	39,8	42,7	47,2	53,0	60,6	42,1	48,8
f. Overige schulden	55,9	67,1	80,6	78,4	102,1	131,3	83,2	108,4
Totaal schulden op ten hoogste één jaar	322,9	382,3	416,2	431,0	515,7	662,6	437,1	550,8
X. Overlopende rekeningen	32,4	36,2	34,3	31,9	32,0	38,5	28,4	33,3
Totaal van de schulden	776,2	876,1	927,2	970,8	1.100,7	1.366,2	976,0	1.160,1

¹ Ingevolge afrondingen kunnen de totaalcijfers in deze tabel licht verschillen van de som van de opgetelde posten.

² Definitieve gegevens.

³ Kredietinstellingen, leasingschulden en soortgelijke schulden.

* Met uitzondering van de coördinatiecentra.

XII - 4b. 1. — PARTICULIERE NIET-FINANCIËLE DIENSTEN* — GLOBALISATIE VAN DE RESULTATENSTROMEN

Volledige en verkorte schema's

(miljarden franken)¹

	Geheel van de ondernemingen							Constant staal ²	
	Operator	1984	1985	1986	1987	1988	1989	1988	1989
Aantal jaarrekeningen		19.336	23.394	24.320	28.512	32.220	36.188	24.064	24.064
RESULTATENSTROMEN									
Bruto toegevoegde waarde, inclusief exploitatiesubsidies		260,4	306,7	326,0	353,4	404,8	456,0	346,5	386,6
Personeelskosten	-	161,4	191,3	202,4	221,3	247,0	272,8	208,7	231,1
Afschrijvingen en waardeverminderingen op oprichtingskosten, immateriële en materiële vaste activa	-	42,4	49,0	55,9	63,9	79,1	91,8	68,8	76,7
Netto-waardeverminderingen op voorraden, bestellingen in uitvoering en handelsvorderingen	-	2,1	2,2	2,7	2,7	3,2	3,3	2,7	2,4
Nettovoorzieningen voor risico's en kosten	-	1,1	1,3	1,2	2,0	1,9	1,6	1,8	1,3
Andere bedrijfskosten ³	-	20,2	24,5	19,0	16,3	16,8	19,5	14,6	16,5
Als herstructureringskosten geactiveerde bedrijfskosten	+	0,3	0,1	0,1	0,1	0,1	0,2	0,1	0,1
Bedrijfsresultaat	=	33,5	38,5	44,9	47,3	56,9	67,2	50,0	58,7
Financiële opbrengsten	+	19,9	24,7	26,3	29,7	35,0	56,1	31,0	49,1
Financiële kosten	-	33,3	38,8	39,1	41,5	45,5	62,6	40,6	54,0
Resultaat uit gewone bedrijfsuitoefening vóór belasting	=	20,1	24,4	32,1	35,5	46,4	60,7	40,4	53,8
Uitzonderlijke opbrengsten	+	9,7	13,5	17,9	15,3	19,6	33,9	16,6	31,0
Uitzonderlijke kosten	-	6,7	9,3	10,1	11,6	14,1	18,9	10,4	16,7
Resultaat van het boekjaar vóór belasting	=	23,1	28,6	39,9	39,2	51,9	75,7	46,6	68,1
Belastingen op het resultaat	-	8,2	9,5	10,9	11,4	13,7	15,7	11,3	12,8
Resultaat van het boekjaar	=	14,9	19,1	29,0	27,8	38,2	60,0	35,3	55,3
Netto-overboeking naar belastingvrije reserves	-	2,0	4,2	9,0	4,2	5,9	18,7	5,4	17,7
Overgedragen winst van het vorige boekjaar	+	11,7	16,0	19,0	23,3	28,4	34,6	23,1	30,1
Overgedragen verlies van het vorige boekjaar	-	54,2	58,9	60,5	63,4	62,3	62,1	50,5	54,9
TE VERWERKEN RESULTAAT	=	- 29,6	- 28,0	- 21,5	- 16,5	- 1,6	13,8	2,5	12,9
RESULTAATVERWERKING									
Netto-onttrekking (+) of -toevoeging (-) aan het eigen vermogen ..	+	38,8	40,3	35,8	33,4	22,3	10,5	15,6	8,2
Tussenkomsst van vennoten (of eigenaars) in het verlies	+	0,8	1,0	1,0	0,8	0,8	0,8	0,5	0,8
Uit te keren winst	-	10,0	13,3	15,3	17,7	21,5	25,1	18,6	21,9
waarvan : vergoeding van het kapitaal		(8,3)	(10,3)	(12,1)	(14,1)	(17,5)	(20,9)	(15,2)	(18,4)

¹ Ingevolge afrondingen kunnen de saldi in deze tabel licht afwijken van het verschil tussen de bedragen van de samenstellende posten.

² Definitieve gegevens.

³ De « Andere bedrijfskosten » bestaan uit enerzijds de belastingen en taksen op de bedrijfsuitoefening en anderzijds de andere bedrijfskosten sensu stricto.

* Met uitzondering van de coördinatiecentra.

XII - 4b. 2. — PARTICULIERE NIET-FINANCIËLE DIENSTEN* — GLOBALISATIE VAN DE RESULTATENSTROMEN

Volledige schema's

(miljarden franken)¹

	Geheel van de ondernemingen							Constant staal ²	
	Operator	1984	1985	1986	1987	1988	1989	1988	1989
Aantal jaarrekeningen		2.581	2.704	2.738	2.859	3.014	3.260	2.483	2.483
RESULTATENSTROMEN DIE BIJDAGEN T/D BRUTOBESPARINGEN									
Bruto toegevoegde waarde exclusief exploitatiesubsidies		190,2	210,6	221,1	234,1	266,5	299,5	236,9	264,1
Exploitatiesubsidies	+	2,1	2,6	0,5	0,7	1,7	2,2	1,6	2,1
Bruto toegevoegde waarde, inclusief exploitatiesubsidies	=	192,2	213,1	221,6	234,8	268,2	301,6	238,5	266,1
Personeelskosten	-	123,5	138,9	143,8	153,9	170,2	186,0	148,9	162,8
Belastingen en taken op de bedrijfsuitoefening	-	3,8	4,8	5,0	4,8	4,3	5,3	3,8	4,7
Andere bedrijfskosten	-	5,1	5,8	3,7	4,0	5,8	7,8	5,5	7,0
Bruto exploitatieoverschot	=	59,8	63,6	69,1	72,0	87,8	102,3	80,3	91,6
Opbrengsten uit financiële vaste activa	+	3,1	4,2	5,3	6,9	8,7	18,9	7,3	17,1
Opbrengsten uit vlottende financiële activa	+	8,5	9,5	8,8	9,4	13,4	19,9	12,4	17,6
Interestsubsidies	+	0,9	0,9	0,8	0,8	0,9	0,9	0,9	0,8
Kosten van schulden	-	22,8	24,3	23,9	24,0	28,1	35,7	25,9	31,9
Saldo van de overige financiële opbrengsten en kosten	+	- 0,7	- 1,3	- 0,2	- 1,3	0,2	- 2,4	0,3	- 2,2
Saldo van de uitzonderlijke opbrengsten en kosten andere dan waardecorrecties	+	1,7	0,1	0,8	0,9	1,2	6,0	1,2	5,9
Als herstructureringskosten geactiveerde kosten	+	0,3	0,2	0,2	0,8	0,5	0,3	0,5	0,2
Belastingen op het resultaat	-	5,9	6,3	6,9	6,5	8,1	8,3	6,9	7,1
Tussenkost van vennoten in het verlies	+	0,2	0,6	0,7	0,6	0,7	0,7	0,4	0,7
Uit te keren winst	-	7,5	10,0	11,4	13,1	16,3	19,9	14,7	17,8
waarvan : vergoeding voor het kapitaal		(7,0)	(8,5)	(9,7)	(11,3)	(14,5)	(17,7)	(12,9)	(15,8)
BRUTOBESPARINGEN	=	37,7	37,3	43,3	46,5	60,8	83,0	55,8	74,9
VORMING VAN DE BRUTOBESPARINGEN									
Nettoresultaat na belastingen		10,9	13,1	20,1	16,5	24,4	44,6	23,9	42,5
Afschrijvingen met bedrijfskarakter	+	31,5	33,4	36,2	39,2	48,4	55,4	43,8	48,4
Netto uitzonderlijke afschrijvingen	+	1,1	0,8	2,0	1,2	1,9	3,9	1,6	3,7
Nettovoorzieningen voor risico's en kosten	+	1,2	1,1	0,7	1,6	1,7	2,2	1,6	2,1
Netto-waardeverminderingen	+	2,9	3,1	3,9	5,7	7,5	9,2	5,3	7,6
Gerealiseerde nettomeerwaarden en ontvangen kapitaalsubsidies	-	2,7	4,7	8,9	5,2	7,5	13,1	6,1	12,2
Tussenkost van vennoten in het verlies	+	0,2	0,6	0,7	0,6	0,7	0,7	0,4	0,7
Uit te keren winst	-	7,5	10,0	11,4	13,1	16,3	19,9	14,7	17,8

¹ Ingevolge afrondingen kunnen de saldi en totalen in deze tabel licht afwijken van het verschil tussen de bedragen van de samenstellende posten.

² Definitieve gegevens.

* Met uitzondering van de coördinatiecentra.

XII - 4c. — PARTICULIERE NIET-FINANCIËLE DIENSTEN* — GLOBALISATIE VAN DE INVESTERINGSSTROMEN

(miljarden franken)

	Geheel van de ondernemingen						Constant staal ¹	
	1984	1985	1986	1987	1988	1989	1988	1989
I. Volledige en verkorte schema's								
<i>Aantal jaarrekeningen</i>	19.336	23.394	24.320	28.512	32.220	36.188	24.064	24.064
A. Immateriële vaste activa								
Aanschaffingen, inclusief geproduceerde vaste activa	3,3	5,3	5,6	8,4	12,7	20,3	10,5	9,1
Overdrachten + buitengebruikstellingen (netto boekwaarde)	0,2	0,2	0,3	0,4	0,4	0,5	0,3	0,4
B. Materiële vaste activa								
Aanschaffingen, inclusief geproduceerde vaste activa	90,9	96,8	112,6	132,4	174,2	249,8	150,5	185,5
Overdrachten + buitengebruikstellingen (netto boekwaarde)	16,5	19,6	24,4	23,9	34,4	39,7	29,8	33,8
C. Financiële vaste activa								
Aanschaffingen	17,5	30,0	33,8	48,2	88,9	120,7	72,4	99,6
Overdrachten (netto boekwaarde)	6,6	9,5	10,3	15,2	22,9	27,1	17,4	25,0
II. Volledige schema's								
<i>Aantal jaarrekeningen</i>	2.581	2.704	2.738	2.859	3.014	3.260	2.483	2.483
A. Immateriële vaste activa								
Aanschaffingen, inclusief geproduceerde vaste activa	1,5	2,8	2,7	3,8	7,5	13,8	6,8	6,8
Overdrachten + buitengebruikstellingen (netto boekwaarde)	0,1	0,1	0,2	0,2	0,3	0,3	0,2	0,2
B. Materiële vaste activa								
Aanschaffingen, inclusief geproduceerde vaste activa	68,5	65,5	72,1	82,2	108,5	170,7	97,6	135,5
Overdrachten + buitengebruikstellingen (netto boekwaarde)	13,8	15,3	21,0	19,5	28,3	30,9	24,9	26,4
C. Financiële vaste activa								
Aanschaffingen	15,4	26,4	28,8	41,5	73,7	99,0	62,6	85,8
Overdrachten (netto boekwaarde)	5,8	7,9	8,9	13,6	21,1	23,4	16,0	21,8

¹ Definitieve gegevens.

* Met uitzondering van de coördinatiecentra.

XII - 4d. — PARTICULIERE NIET-FINANCIËLE DIENSTEN* — RATIO'S BEREKEND OP BASIS VAN DE GLOBALISATIES VAN JAARREKENINGEN

(In pct. van de toegevoegde waarde, tenzij anders vermeld)

	Geheel van de ondernemingen							Constant staal ¹	
	Operator	1984	1985	1986	1987	1988	1989	1988	1989
I. Volledige en verkorte schema's									
Aantal jaarrekeningen		19.351	23.411	24.330	28.514	32.220	36.188	24.064	24.064
1. Verkoopmarges (in pct.) ²									
1.1 Bruto exploitatieresultaat ³ / Omzet		11,4	10,8	12,0	12,3	13,3	13,5	13,5	13,6
1.2 Netto exploitatieresultaat / Omzet		4,9	4,7	5,2	5,1	5,5	5,7	5,6	5,9
2. Primaire verdeling van de toegevoegde waarde									
2.1 Personeelskosten		62,0	62,4	62,1	62,6	61,0	59,8	60,2	59,8
2.2 Andere bedrijfskosten ⁴		7,8	8,0	5,8	4,6	4,2	4,3	4,2	4,3
2.3 Bruto exploitatieoverschot ^{3,5} = 100 pct. - (2.1) - (2.2)		30,2	29,6	32,1	32,8	34,8	35,9	35,6	35,9
3. Produktiviteit en arbeidskosten (in duizenden BEF) ⁶									
3.1 Toegevoegde waarde per werknemer		1.512	1.591	1.520	1.567	1.654	1.761	1.688	1.782
3.2 Personeelskosten per werknemer		995	1.041	1.003	1.043	1.069	1.122	1.077	1.126
4. Aanschaffingen van materiële vaste activa		34,9	31,6	34,4	37,5	43,0	54,8	43,4	48,0
5. Nettorendabiliteit van het eigen vermogen (in pct.)		6,9	7,5	9,7	7,5	8,3	10,7	8,8	11,8
6. Eigen vermogen / Totaal vermogen (in pct.)		21,5	22,1	24,0	27,3	29,0	28,6	28,7	28,3
II. Volledige schema's									
Aantal jaarrekeningen		2.581	2.704	2.738	2.859	3.014	3.260	2.483	2.483
1. Voornaamste elementen die bijdragen tot de vorming van de brutobesparingen ⁷									
1.1 Bruto toegevoegde waarde inclusief exploitatiesubsidies		100	100	100	100	100	100	100	100
1.2 Personeelskosten	—	64,3	65,2	64,9	65,6	63,5	61,7	62,4	61,2
1.3 Belastingen en taksen op de bedrijfsuitoefening	—	2,0	2,3	2,3	2,1	1,6	1,8	1,6	1,8
1.4 Andere bedrijfskosten	—	2,7	2,7	1,7	1,7	2,2	2,6	2,3	2,6
1.5 Bruto exploitatieoverschot ^{3,5}	=	31,1	29,8	31,2	30,7	32,7	34,0	33,7	34,4
1.6 Opbrengsten uit financiële activa ⁸	+	6,1	6,4	6,4	6,9	8,2	12,9	8,2	13,1
1.7 Kosten van schulden	—	11,9	11,4	10,8	10,2	10,5	11,8	10,8	12,0
1.8 Belastingen op het resultaat	—	3,1	3,0	3,1	2,8	3,0	2,8	2,9	2,7
1.9 Vergoeding van het kapitaal	—	3,6	4,0	4,4	4,8	5,4	5,9	5,4	5,9
1.10 Saldo van de overige stromen ⁹	+	0,9	- 0,3	0,2	0,1	0,6	1,1	0,6	1,3
1.11 Brutobesparingen ⁵	=	19,6	17,5	19,5	19,8	22,7	27,5	23,4	28,2
2. Aanschaffingen van materiële vaste activa		35,6	30,8	32,5	35,0	40,5	56,6	40,9	50,9
3. Aanschaffingen van financiële vaste activa		8,0	12,4	13,0	17,7	27,5	32,8	26,2	32,3
4. Nettorendabiliteit van het eigen vermogen (in pct.)		7,6	8,4	11,1	7,2	8,4	12,5	9,3	13,8
5. Eigen vermogen / Totaal vermogen (in pct.)		17,2	17,4	19,1	22,9	25,1	25,2	24,6	24,8

¹ Definitieve gegevens.

² Deze ratio's zijn berekend op basis van de geglobaliseerde gegevens afkomstig van alle ondernemingen uit de beschouwde groepering die hun omzetcijfer hebben vermeld.

³ Het bruto exploitatieresultaat en het bruto exploitatieoverschot vallen samen, op één punt na: de als herstructureringskosten geactiveerde kosten; deze kosten komen in mindering van de exploitatiekosten bij de berekening van het bruto exploitatieresultaat, dat hierdoor dus gunstig is beïnvloed, maar ze hebben geen weerslag op het bruto exploitatieoverschot.

⁴ De « Andere bedrijfskosten » bestaan uit enerzijds de belastingen en taksen op de bedrijfsuitoefening en anderzijds de andere bedrijfskosten sensu stricto.

⁵ Ingevolge afrondingen kan deze ratio licht verschillen van de waarde die verkregen wordt als resultaat van de rekenkundige bewerking toegepast op de samenstellende posten.

⁶ Deze ratio's zijn berekend op basis van de geglobaliseerde gegevens afkomstig van alle ondernemingen uit de beschouwde groepering die hun personeelsbestand hebben vermeld.

⁷ Zie tabel XII - 1b.2.

⁸ Opbrengsten uit zowel vaste als vlottende financiële activa.

⁹ Interestsubsidies + saldo van de overige financiële opbrengsten en kosten + saldo van de uitzonderlijke opbrengsten en kosten met uitzondering van waardecorrecties + als herstructureringskosten geactiveerde kosten + tussenkomst van vennoten in het verlies - winst uit te keren aan beheerders, zaakvoerders en andere begunstigen.

* Met uitzondering van de coördinatiecentra.

XII bis. — VORDERINGEN EN SCHULDEN IN DE BELGISCHE ECONOMIE

XII bis - 1a. — UITSTAANDE VORDERINGEN EN SCHULDEN OP 31 DECEMBER 1987 (miljarden franken)

VORDERINGEN PER SECTOR EN PER SOORT	Nationale niet-financiële sectoren					Buitenland	Financiële instellingen					Niet bepaalde sectoren en aanpassingen	Totaal van de schulden
	Privé-bedrijven en particulieren	Overheids-bedrijven	Staat (Schatkist)	Niet elders vermelde overheids-sector	Sociale verzekering		Overwegend geld-scheppende instellingen	Rentenfondsen	Spaar-banken, hypotheek- en kapitaal-saatiemaatschappijen	Krediet-instellingen van de overheids-sector	Overige instellingen ¹		
SCHULDEN PER SECTOR EN PER SOORT													
Nationale niet-financiële sectoren													
<i>Privé-bedrijven en particulieren</i>													
Accepten, handelspapier en promessen	0,0	0,4	—	0,0	0,0	0,4	184,2	—	67,8	13,0	0,2	3,5	269,5
Verplichtingen in rekening-courant of voorschotrekening	25,4	0,0	0,0	0,0	0,0	0,0	1.219,7	—	27,3	20,1	0,0	0,0	1.292,5
Obligaties	52,1	1,7	0,0	0,0	0,0	8,4	19,7	—	22,6	0,1	51,4	0,0	156,0
Andere leningen voor meer dan een jaar	0,0	0,3	0,0	0,0	3,6	0,0	0,0	—	667,9	844,6	211,4	0,0	1.727,8
Diversen	0,0	10,1	15,0	0,0	308,3	—	0,0	—	3,7	1,6	5,7	0,0	—
(Aandelen en deelnemingen)	(.)	(15,0)	(27,2)	(9,6)	(0,2)	(.)	(19,2)	(—)	(10,8)	(0,3)	(51,0)	(0,0)	(.)
Totaal ...	77,5	12,5	15,0	0,0	311,9	.	1.423,6	—	789,3	879,4	268,7	3,5	.
<i>Overheidsbedrijven</i>													
Accepten, handelspapier en promessen	0,0	0,0	—	0,0	0,0	0,0	0,0	—	0,0	0,3	0,0	0,0	0,3
Verplichtingen in rekening-courant of voorschotrekening	0,3	0,0	0,0	0,0	0,0	0,5	12,1	—	0,0	9,0	0,0	0,0	21,9
Certificaten voor ten hoogste een jaar	—	0,0	—	0,0	0,0	0,0	0,0	—	0,0	0,0	—	—	0,0
Obligaties verkrijgbaar door elke belegger	32,0	1,0	0,0	0,1	0,6	0,0	18,9	2,6	20,5	12,1	11,5	0,0	99,3
Obligaties niet verkrijgbaar door elke belegger	0,9	0,0	0,0	0,0	0,0	62,3	17,7	0,0	15,7	22,3	4,0	19,8	142,7
Andere leningen voor meer dan een jaar	4,8	0,0	0,0	0,0	0,0	22,4	4,5	—	7,0	74,1	1,2	0,0	114,0
Diversen	29,3	0,7	27,5	2,3	1,1	8,2	0,0	—	0,0	2,8	0,0	21,8	93,7
(Aandelen en deelnemingen)	(0,0)	(0,8)	(46,4)	(30,0)	(0,0)	(0,0)	(0,4)	(—)	(2,0)	(1,1)	(2,7)	(0,7)	(84,1)
Totaal ...	67,3	1,7	27,5	2,4	1,7	93,4	53,2	2,6	43,2	120,6	16,7	41,6	471,9
<i>Staat (Schatkist)</i>													
Gelden van derden	62,0	0,0	—	9,5	0,0	6,0	91,1	0,0	0,0	0,0	0,0	53,2	221,8
Certificaten voor ten hoogste een jaar	—	0,1	—	1,8	0,8	627,7	817,2	139,9	256,2	242,2	0,0	0,0	2.085,9
Obligaties verkrijgbaar door elke belegger	727,8	13,2	—	15,9	22,7	54,8	764,0	32,5	542,9	362,5	282,9	0,0	2.819,2
Obligaties niet verkrijgbaar door elke belegger	0,9	0,0	—	0,0	0,0	427,6	178,1	0,0	123,9	136,8	11,6	0,0	878,9
Diversen	0,0	18,7	—	0,0	36,6	0,1	3,4	0,0	22,4	21,2	3,7	0,0	106,1
Totaal ...	790,7	32,0	—	27,2	60,1	1.116,2	1.853,8	172,4	945,4	762,7	298,2	53,2	6.111,9
<i>Niet elders vermelde overheidssector (o.m. lagere overheid)</i>													
Geld op zeer korte termijn (Belgische frank)	—	—	—	0,0	—	0,0	0,0	0,0	0,0	0,0	—	0,0	0,0
Accepten, handelspapier en promessen	—	—	—	—	—	—	0,1	—	0,0	0,0	—	0,0	0,1
Verplichtingen in rekening-courant of voorschotrekening	0,0	0,0	0,0	0,0	0,0	0,0	101,1	—	0,0	23,5	0,0	0,0	124,6
Obligaties verkrijgbaar door elke belegger	26,4	0,1	0,0	0,4	0,5	0,8	28,6	2,8	28,3	45,0	14,0	0,0	146,9
Obligaties niet verkrijgbaar door elke belegger	1,6	0,0	0,0	0,0	0,0	8,2	66,0	0,0	68,7	26,2	9,0	0,0	179,7
Andere leningen voor meer dan een jaar	0,0	10,7	0,0	0,0	0,0	0,0	0,0	—	69,9	476,8	0,0	0,0	557,4
Diversen	20,6	1,6	25,2	0,0	0,0	0,0	7,2	—	0,0	16,3	0,0	0,0	70,9
(Aandelen en deelnemingen)	(—)	(—)	(1,3)	(—)	(—)	(—)	(—)	(—)	(—)	(—)	(—)	(—)	(1,3)
Totaal ...	48,6	12,4	25,2	0,4	0,5	9,0	203,0	2,8	166,9	587,8	23,0	0,0	1.079,6
<i>Sociale verzekering</i>													
Accepten, handelspapier en promessen	—	—	—	—	—	—	0,0	—	0,0	0,0	—	0,0	0,0
Verplichtingen in rekening-courant of voorschotrekening	—	—	—	—	—	—	2,3	—	0,0	0,0	—	0,0	2,3
Certificaten voor ten hoogste een jaar	—	0,0	0,0	0,0	0,0	0,0	0,0	0,0	0,0	0,0	0,0	0,0	0,0
Obligaties verkrijgbaar door elke belegger	0,0	0,0	0,0	0,0	0,0	0,0	0,0	0,0	0,0	0,0	0,0	0,0	0,0
Obligaties niet verkrijgbaar door elke belegger	1,0	0,0	0,0	0,0	1,3	0,0	6,7	0,0	19,7	7,1	5,8	0,0	41,6
Reserves van de sociale verzekering	49,1	—	—	—	—	21,4	—	—	—	—	—	—	70,5
Diversen	182,8	0,4	34,3	0,0	0,0	0,0	10,3	—	8,1	15,2	2,2	60,2	313,5
Totaal ...	232,9	0,4	34,3	0,0	1,3	21,4	19,3	0,0	27,8	22,3	8,0	60,2	427,9
Buitenland													
Geld op zeer korte termijn (Belgische frank)	—	—	—	0,0	—	—	5,2	0,0	0,0	0,0	—	0,0	5,2
Accepten, handelspapier en promessen	0,0	0,0	—	0,0	0,0	3,1	83,3	—	12,2	21,0	0,0	2,7	122,3
Verplichtingen in rekening-courant of voorschotrekening	0,0	0,0	0,0	0,0	0,0	—	741,9	—	24,8	0,0	0,0	0,0	766,7
Overige verplicht. v/t hoogste een jaar t.o.v. de overw. geldschep. instell.	—	—	—	—	—	—	4.005,8	—	—	—	—	—	4.005,8
Obligaties	—	0,0	0,0	0,0	0,0	—	439,4	0,0	80,7	23,3	15,2	0,0	—
Verpl. van de internat. kredietinstell. uit hoofde van de inschr. van België	—	—	119,4	—	—	—	19,1	—	—	—	—	—	138,5
Diversen	—	16,2	37,5	0,0	5,3	—	20,6	—	162,9	39,0	0,0	—	—
(Aandelen en deelnemingen)	(.)	(0,3)	(2,9)	(0,0)	(0,0)	(—)	(37,5)	(—)	(2,5)	(—)	(4,3)	(0,0)	(.)
Totaal	16,2	156,9	0,0	5,3	3,1	5.315,3	0,0	280,6	83,3	15,2	.	.

Financiële instellingen													
<i>Overwegend geldscheppende instellingen</i>													
Geld	961,0	13,0	2,9	44,0	8,8	—	—	0,0	39,3	5,7	16,4	0,0	1.091,1
Geld op zeer korte termijn (Belgische frank)	—	—	—	0,0	—	12,2	15,6	0,0	0,0	0,0	—	0,0	27,8
Andere brutoverplichtingen tegenover het buitenland	—	—	—	—	—	6.119,5	—	—	—	—	—	—	6.119,5
Andere deposito's in buitenlandse valuta's voor ten hoogste een jaar	130,3	0,0	—	0,0	0,0	—	—	—	0,0	0,0	0,0	0,0	130,3
Andere deposito's op gewone boekjes	690,6	—	—	—	—	—	—	—	—	—	—	—	690,6
Andere deposito's voor ten hoogste een jaar	582,4	0,1	—	0,0	4,2	—	—	—	0,0	7,6	0,0	0,0	594,3
Verplichtingen niet elders vermeld	—	—	0,0	—	—	—	549,5	0,0	0,0	0,0	—	0,0	549,4
Deposito's voor meer dan een jaar	43,7	0,0	—	0,0	0,0	—	0,0	—	1,5	0,0	0,0	0,0	45,2
Kasbons en obligaties, voor meer dan een jaar	453,9	0,0	0,0	0,0	0,0	0,0	1,0	—	2,3	1,3	4,0	0,0	462,5
Diversen	0,4	0,0	0,6	0,0	0,0	0,0	0,0	0,0	62,0	10,6	0,0	612,0	685,6
(Aandelen en deelnemingen)	(79,1)	(0,0)	(0,2)	(0,0)	(0,0)	(0,0)	(6,7)	(0,0)	(3,4)	(0,0)	(2,0)	(0,0)	(91,4)
Totaal	2.862,3	13,1	3,5	44,0	13,0	6.131,7	566,0	0,0	105,1	25,2	20,4	612,0	10.396,3
<i>Rentenfondsen</i>													
Geld op zeer korte termijn (Belgische frank)	—	—	—	0,0	—	3,1	2,5	—	1,0	0,0	—	0,0	6,6
Verplichtingen in rekening-courant of voorschotrekening	—	—	—	—	—	—	127,6	—	0,0	0,0	—	—	127,6
Certificaten voor ten hoogste een jaar	—	—	—	0,0	—	16,6	23,5	—	7,7	0,0	—	—	47,8
Diversen	—	—	2,8	—	—	—	0,0	—	0,0	0,0	—	0,7	3,5
Totaal	—	—	2,8	0,0	—	19,7	153,6	—	8,7	0,0	—	0,7	185,5
<i>Spaarbanken, hypotheek- en kapitalisatiemaatschappijen</i>													
Geld	98,1	0,0	0,0	0,2	9,4	0,6	0,0	—	0,2	5,4	14,2	0,0	128,1
Geld op zeer korte termijn (Belgische frank)	—	—	—	—	—	—	0,0	0,0	0,0	0,0	—	0,0	0,0
Accepten, handelspapier en promessen	—	—	—	—	—	—	0,0	—	0,0	0,0	—	0,0	0,0
Verplichtingen in rekening-courant of voorschotrekening	0,0	—	—	—	—	—	2,4	—	0,0	0,0	0,0	0,0	2,4
Andere deposito's in buitenlandse valuta's voor ten hoogste een jaar	2,8	0,0	—	0,0	0,0	56,1	—	—	0,0	0,0	0,0	0,0	58,9
Deposito's op gewone boekjes	955,1	—	—	—	—	—	—	—	—	—	—	—	955,1
Andere deposito's voor ten hoogste een jaar	109,5	0,8	0,4	0,3	16,8	36,6	0,0	—	2,9	1,5	37,4	0,0	206,2
Deposito's voor meer dan een jaar	99,6	0,0	—	0,0	0,0	3,5	0,0	—	0,0	0,0	0,0	0,0	103,1
Kasbons voor ten hoogste een jaar	85,4	0,0	—	0,0	0,0	0,0	0,0	—	0,0	0,0	0,0	0,0	85,4
Kasbons en obligaties, voor meer dan een jaar	605,6	0,0	—	0,1	0,1	0,0	2,7	—	3,0	0,3	1,2	0,0	613,0
Wiskundige reserves	0,1	—	—	—	—	—	—	—	—	—	—	—	0,1
Diversen	92,1	0,0	1,3	21,1	0,0	125,8	114,7	0,0	16,5	5,3	0,0	92,3	469,1
(Aandelen en deelnemingen)	(19,8)	(0,0)	(0,0)	(0,0)	(0,0)	(0,0)	(0,0)	(—)	(1,5)	(0,0)	(2,5)	(0,0)	(23,8)
Totaal	2.048,3	0,8	1,7	21,7	26,3	222,6	119,8	0,0	22,6	12,5	52,8	92,3	2.621,4
<i>Kredietinstellingen van de overheidssector</i>													
Geld	21,8	0,0	—	0,7	0,0	0,0	0,1	—	0,1	0,0	1,2	0,0	23,9
Geld op zeer korte termijn (Belgische frank)	0,4	—	—	0,0	—	0,4	0,9	0,0	1,9	1,4	—	0,0	5,0
Verplichtingen in rekening-courant of voorschotrekening	0,0	0,0	0,0	0,0	0,0	0,0	0,1	—	0,0	2,5	0,0	0,0	2,6
Deposito's op gewone boekjes	311,9	—	—	—	—	—	—	—	0,0	—	—	—	311,9
Andere deposito's voor ten hoogste een jaar	55,1	9,8	0,0	62,7	16,0	2,0	0,1	—	4,1	0,0	2,5	0,0	152,3
Kasbons voor ten hoogste 1 jaar, verkrijgb. door elke belegger	88,4	0,0	0,0	0,0	0,0	0,0	0,3	—	1,4	0,5	0,0	0,0	90,6
Kasbons voor ten hoogste 1 jaar, niet verkrijgb. door elke belegger	—	0,0	0,0	0,0	0,0	1,9	35,9	—	0,3	0,0	0,0	0,0	38,1
Kasbons en oblig., voor meer dan 1 jaar, verkrijgb. door elke beleg.	891,2	0,2	0,0	4,4	2,9	0,1	61,1	4,4	46,7	45,0	34,7	0,0	1.090,7
Kasbons en oblig., voor meer dan 1 jaar, niet verkrijgb. door elke beleg.	4,1	0,0	0,0	0,0	0,2	109,0	69,8	—	96,7	18,0	16,8	3,3	317,9
Diversen	4,3	0,1	131,5	4,0	14,7	106,4	133,1	—	3,2	35,7	0,0	226,7	659,7
(Aandelen en deelnemingen)	(0,0)	(0,0)	(2,1)	(3,5)	(0,0)	(0,0)	(0,4)	(—)	(0,5)	(0,0)	(0,0)	(0,0)	(6,5)
Totaal	1.377,2	10,1	131,5	71,8	33,8	219,8	301,4	4,4	154,4	103,1	55,2	230,0	2.692,7
<i>Overige instellingen¹</i>													
Obligaties niet verkrijgbaar door elke belegger	—	0,0	—	0,0	0,0	0,0	0,0	0,0	0,0	0,0	0,0	0,0	0,0
Reserves van de sociale verzekering	98,3	—	—	—	—	—	—	—	—	—	—	—	98,3
Wiskundige reserves	764,6	—	—	—	—	—	—	—	—	—	—	—	764,6
Diversen	9,2	0,0	0,4	0,0	0,5	0,0	0,0	—	0,0	0,0	0,0	4,1	14,2
(Aandelen en deelnemingen)	(3,3)	(0,0)	(0,0)	(0,0)	(0,0)	(0,0)	(0,0)	(—)	(0,1)	(—)	(0,3)	(0,0)	(3,7)
Totaal	872,1	0,0	0,4	0,0	0,5	0,0	0,0	0,0	0,0	0,0	0,0	4,1	877,1
Niet bepaalde sectoren en aanpassingen	0,0	25,6	0,0	0,0	15,6	0,0	500,7	5,3	101,1	134,1	39,1	—	821,5
Totaal van de vorderingen	.	124,8	398,8	167,5	470,0	.	10.509,7	187,5	2.645,1	2.731,0	797,3	.	.

¹ Instellingen voor verzekering op het leven en tegen arbeidsongevallen, pensioenfondsen.

XII bis - 1b. — UITSTAANDE VORDERINGEN EN SCHULDEN OP 31 DECEMBER 1988 (miljarden franken)

VORDERINGEN PER SECTOR EN PER SOORT	Nationale niet-financiële sectoren					Buitenland	Financiële instellingen					Niet bepaalde sectoren en aansparingen	Totaal van de schulden
	Privé-bedrijven en particulieren	Overheids-bedrijven	Staat (Schatkist)	Niet elders vermelde overheids-sector	Sociale verzekering		Overwegend geld-scheppende instellingen	Rentenfondsen	Spaar-banken, hypotheek- en kapitali-satiemaat-schappijen	Krediet-instellingen van de overheids-sector	Overige instellingen ¹		
SCHULDEN PER SECTOR EN PER SOORT													
Nationale niet-financiële sectoren													
<i>Privé-bedrijven en particulieren</i>													
Accepten, handelspapier en promessen	0,0	0,0	—	0,0	0,0	0,4	181,1	—	82,2	12,5	0,3	4,8	281,3
Verplichtingen in rekening-courant of voorschotrekening	26,8	0,0	0,0	0,0	0,0	0,0	1.517,6	—	34,7	25,6	0,0	0,0	1.604,7
Obligaties	89,8	1,3	0,0	0,0	0,1	7,5	21,8	—	21,6	0,6	41,2	0,0	183,9
Andere leningen voor meer dan een jaar	0,0	0,3	0,0	0,0	3,6	0,0	0,0	—	741,4	916,6	222,2	0,0	1.884,1
Diversen	0,0	16,4	14,8	0,0	315,2	—	0,0	—	4,1	1,9	6,5	0,0	—
(Aandelen en deelnemingen)	(.)	(16,9)	(27,5)	(9,9)	(0,2)	(.)	(18,1)	(—)	(10,6)	(0,3)	(80,8)	(0,0)	(.)
Totaal ...	116,6	18,0	14,8	0,0	318,9	.	1.720,5	—	884,0	957,2	270,2	4,8	.
<i>Overheidsbedrijven</i>													
Accepten, handelspapier en promessen	0,0	0,0	—	0,0	0,0	0,0	0,0	—	0,0	0,0	0,0	0,0	0,2
Verplichtingen in rekening-courant of voorschotrekening	0,3	0,0	0,0	0,0	0,0	0,5	3,6	—	0,0	6,7	0,0	0,0	11,1
Certificaten voor ten hoogste een jaar	—	0,0	—	0,0	0,0	0,0	0,0	—	0,0	0,0	0,0	—	0,0
Obligaties verkrijgbaar door elke belegger	24,2	0,2	0,0	0,0	0,3	0,0	16,5	2,3	15,3	8,4	10,9	0,0	78,1
Obligaties niet verkrijgbaar door elke belegger	1,0	0,2	0,0	0,0	0,0	64,9	9,5	0,0	15,4	18,3	5,2	18,6	133,1
Andere leningen voor meer dan een jaar	4,5	0,0	0,0	0,0	0,0	21,6	5,2	—	7,5	62,6	1,4	0,0	102,8
Diversen	34,0	0,5	29,1	2,5	0,7	8,7	0,0	—	0,0	2,0	0,0	26,5	104,0
(Aandelen en deelnemingen)	(0,0)	(0,8)	(71,7)	(30,1)	(0,0)	(0,0)	(0,4)	(—)	(2,0)	(1,1)	(2,7)	(0,7)	(109,5)
Totaal ...	64,0	0,9	29,1	2,5	1,0	95,7	34,8	2,3	38,2	98,2	17,5	45,1	429,3
<i>Staat (Schatkist)</i>													
Gelden van derden	52,8	0,0	—	1,8	0,0	1,4	93,4	0,0	0,0	0,0	0,0	51,2	200,6
Certificaten voor ten hoogste een jaar	—	0,0	—	1,3	2,4	680,3	819,1	124,1	262,2	206,4	0,0	0,0	2.095,8
Obligaties verkrijgbaar door elke belegger	876,3	13,1	—	4,8	23,9	94,2	848,1	35,1	611,9	414,1	323,2	0,0	3.244,7
Obligaties niet verkrijgbaar door elke belegger	3,1	0,0	—	0,0	0,0	518,9	151,7	0,0	113,2	130,8	15,1	0,0	932,8
Diversen	0,0	15,9	—	0,0	26,2	0,0	3,5	0,0	23,9	31,9	3,5	0,0	104,9
Totaal ...	932,2	29,0	—	7,9	52,5	1.294,8	1.915,8	159,2	1.011,2	783,2	341,8	51,2	6.578,8
<i>Niet elders vermelde overheidssector (o.m. lagere overheid)</i>													
Geld op zeer korte termijn (Belgische frank)	—	—	—	0,0	—	0,0	0,0	0,0	0,0	0,0	—	0,0	0,0
Accepten, handelspapier en promessen	—	—	—	—	—	—	0,4	—	0,0	0,0	—	0,0	0,4
Verplichtingen in rekening-courant of voorschotrekening	0,0	0,0	0,0	0,0	0,0	0,0	117,3	—	0,0	0,0	0,0	0,0	117,3
Obligaties verkrijgbaar door elke belegger	24,0	0,0	0,0	0,4	0,6	0,0	29,8	3,4	32,3	57,0	16,6	0,0	164,1
Obligaties niet verkrijgbaar door elke belegger	3,4	0,0	0,0	0,0	0,0	12,9	63,9	0,0	72,2	22,6	7,8	4,9	187,7
Andere leningen voor meer dan een jaar	0,0	10,7	0,0	0,0	0,0	0,0	0,0	—	72,5	509,8	0,0	0,0	593,0
Diversen	21,7	2,4	29,9	0,0	0,0	0,0	5,1	—	0,0	15,3	0,0	0,0	74,4
(Aandelen en deelnemingen)	(—)	(—)	(1,3)	(—)	(—)	(—)	(—)	(—)	(—)	(—)	(—)	(—)	(1,3)
Totaal ...	49,1	13,1	29,9	0,4	0,6	12,9	216,5	3,4	177,0	604,7	24,4	4,9	1.136,9
<i>Sociale verzekering</i>													
Accepten, handelspapier en promessen	—	—	—	—	—	—	0,0	—	0,0	0,0	—	0,0	0,0
Verplichtingen in rekening-courant of voorschotrekening	—	—	—	—	—	—	14,1	—	0,0	0,0	—	0,0	14,1
Certificaten voor ten hoogste een jaar	—	0,0	0,0	0,0	0,0	0,0	0,0	0,0	0,0	0,0	0,0	0,0	0,0
Obligaties verkrijgbaar door elke belegger	0,0	0,0	0,0	0,0	0,0	0,0	0,0	0,0	0,0	0,0	0,0	0,0	0,0
Obligaties niet verkrijgbaar door elke belegger	0,9	0,0	0,0	0,0	0,9	0,0	11,4	0,0	24,2	6,1	5,5	0,0	49,0
Reserves van de sociale verzekering	50,0	—	—	—	—	21,7	—	—	—	—	—	—	71,7
Diversen	176,8	0,2	13,3	0,0	0,0	0,0	1,5	—	7,4	14,8	2,3	55,2	271,5
Totaal ...	227,7	0,2	13,3	0,0	0,9	21,7	27,0	0,0	31,6	20,9	7,8	55,2	406,3
Buitenland													
Geld op zeer korte termijn (Belgische frank)	—	—	—	0,0	—	—	1,7	0,0	0,0	0,0	—	0,0	1,7
Accepten, handelspapier en promessen	0,0	0,0	—	0,0	0,0	5,8	83,1	—	10,6	19,1	0,0	3,7	122,3
Verplichtingen in rekening-courant of voorschotrekening	0,0	0,0	0,0	0,0	0,0	—	835,1	—	23,0	0,0	0,0	0,0	858,1
Overige verplicht. v/t hoogste een jaar t.o.v. de overw. geldschep. instell.	—	—	—	—	—	—	4.537,3	—	—	—	—	—	4.537,3
Obligaties	—	0,0	0,0	0,1	0,0	—	507,0	0,0	113,4	32,2	13,5	0,0	—
Verpl. van de internat. kredietinstell. uit hoofde van de inschr. van België	—	—	122,4	—	—	—	16,8	—	—	—	—	—	139,2
Diversen	—	15,1	42,6	0,0	5,2	—	30,2	—	231,0	64,6	0,0	—	—
(Aandelen en deelnemingen)	(.)	(0,3)	(3,2)	(0,0)	(0,0)	(—)	(57,4)	(—)	(7,2)	(—)	(12,8)	(0,0)	(.)
Totaal	15,1	165,0	0,1	5,2	5,8	6.011,2	0,0	378,0	115,9	13,5	.	.

Financiële instellingen													
<i>Overwegend geldscheppende instellingen</i>													
Geld	1.020,1	13,1	3,1	45,1	12,1	—	—	0,0	41,3	6,0	11,6	0,0	1.152,4
Geld op zeer korte termijn (Belgische frank)	—	—	—	0,0	—	—	16,8	9,9	0,0	0,4	—	0,0	27,1
Andere brutoverplichtingen tegenover het buitenland	—	—	—	—	—	6.956,0	—	—	—	—	—	—	6.956,0
Andere deposito's in buitenlandse valuta's voor ten hoogste een jaar	151,2	0,0	—	0,0	0,0	—	—	—	0,0	0,0	0,0	0,0	151,2
Andere deposito's op gewone boekjes	766,6	—	—	—	—	—	—	—	—	—	—	—	766,6
Andere deposito's voor ten hoogste een jaar	580,8	0,1	—	0,0	5,0	—	—	—	0,0	6,9	0,0	0,0	592,8
Verplichtingen niet elders vermeld	—	—	0,0	—	—	—	552,0	0,0	0,0	0,0	—	0,0	552,0
Deposito's voor meer dan een jaar	34,9	0,0	—	0,0	0,0	—	0,0	—	2,4	0,0	0,0	0,0	37,3
Kasbons en obligaties, voor meer dan een jaar	461,5	0,0	0,0	0,0	0,1	0,0	1,2	—	2,8	0,6	3,7	0,0	469,9
Diversen	0,5	0,0	0,6	0,0	0,0	0,0	0,0	0,0	77,1	24,0	0,0	666,8	769,0
(Aandelen en deelnemingen)	(80,9)	(0,0)	(0,2)	(0,0)	(0,0)	(0,0)	(11,0)	(0,0)	(4,5)	(0,0)	(2,0)	(0,0)	(98,6)
Totaal	3.015,6	13,2	3,7	45,1	17,2	6.972,8	563,1	0,0	123,6	37,9	15,3	666,8	11.474,3
<i>Rentenfonds</i>													
Geld op zeer korte termijn (Belgische frank)	—	—	—	0,0	—	3,4	6,4	—	1,0	0,0	—	0,0	10,8
Verplichtingen in rekening-courant of voorschotrekening	—	—	—	—	—	—	106,6	—	0,0	0,0	—	—	106,6
Certificaten voor ten hoogste een jaar	—	—	—	0,0	—	20,4	19,0	—	11,5	0,0	—	—	50,9
Diversen	—	—	2,8	—	—	—	0,0	—	0,0	0,0	—	0,8	3,6
Totaal	—	—	2,8	0,0	—	23,8	132,0	—	12,5	0,0	—	0,8	171,9
<i>Spaarbanken, hypotheek- en kapitalisatiemaatschappijen</i>													
Geld	116,6	0,0	0,0	0,1	13,6	1,3	0,0	—	0,5	3,3	16,5	0,0	151,9
Geld op zeer korte termijn (Belgische frank)	—	—	—	—	—	—	0,0	0,0	0,0	0,2	—	0,0	0,2
Accepten, handelspapier en promessen	—	—	—	—	—	—	0,0	—	0,0	0,0	—	0,0	0,0
Verplichtingen in rekening-courant of voorschotrekening	0,0	—	—	—	—	—	5,4	—	0,0	0,0	0,0	0,0	5,4
Andere deposito's in buitenlandse valuta's voor ten hoogste een jaar	3,8	0,0	—	0,0	0,0	149,9	—	—	0,0	0,0	0,0	0,0	153,7
Deposito's op gewone boekjes	1.038,8	—	—	—	—	—	—	—	—	—	—	—	1.038,8
Andere deposito's voor ten hoogste een jaar	106,5	0,8	0,4	0,4	24,0	51,8	0,0	—	3,3	1,2	34,1	0,0	222,5
Deposito's voor meer dan een jaar	97,9	0,0	—	0,0	0,0	4,2	0,0	—	0,0	0,0	0,0	0,0	102,1
Kasbons voor ten hoogste een jaar	96,8	0,0	—	0,0	0,0	0,0	0,0	—	0,0	0,0	0,0	0,0	96,8
Kasbons en obligaties, voor meer dan een jaar	635,5	0,0	—	0,1	0,0	0,0	1,7	—	2,8	0,8	0,7	0,0	641,6
Wiskundige reserves	0,1	—	—	—	—	—	—	—	—	—	—	—	0,1
Diversen	108,6	0,0	1,1	21,1	0,0	123,8	121,9	0,0	24,1	7,2	0,0	101,9	509,7
(Aandelen en deelnemingen)	(25,8)	(0,0)	(0,0)	(0,0)	(0,0)	(0,0)	(0,0)	(—)	(1,1)	(0,0)	(2,8)	(0,0)	(29,7)
Totaal	2.204,6	0,8	1,5	21,7	37,6	331,0	129,0	0,0	30,7	12,7	51,3	101,9	2.922,8
<i>Kredietinstellingen van de overheidssector</i>													
Geld	24,3	0,0	—	1,2	1,7	0,0	0,0	—	0,0	0,0	2,0	0,0	29,2
Geld op zeer korte termijn (Belgische frank)	0,2	—	—	0,0	—	1,2	0,0	0,0	2,3	1,2	—	0,0	4,9
Verplichtingen in rekening-courant of voorschotrekening	0,0	0,0	0,0	0,0	0,0	0,0	0,6	—	0,0	0,8	0,0	0,0	1,4
Deposito's op gewone boekjes	344,1	—	—	—	—	—	—	—	0,0	—	—	—	344,1
Andere deposito's voor ten hoogste een jaar	46,8	10,8	0,0	75,6	13,8	3,0	0,0	—	3,7	0,0	1,8	0,0	155,5
Kasbons voor ten hoogste 1 jaar, verkrijgb. door elke belegger	92,4	0,0	0,0	0,0	0,0	0,0	6,7	—	1,4	1,1	0,0	0,0	101,6
Kasbons voor ten hoogste 1 jaar, niet verkrijgb. door elke belegger	—	0,0	0,0	0,0	0,0	0,9	4,4	—	0,0	0,0	0,0	0,0	5,3
Kasbons en oblig., voor meer dan 1 jaar, verkrijgb. door elke beleg.	956,7	0,1	0,0	4,0	2,7	0,1	69,8	5,9	38,6	41,7	27,3	0,0	1.146,9
Kasbons en oblig., voor meer dan 1 jaar, niet verkrijgb. door elke beleg.	3,6	0,0	0,0	0,0	0,1	130,1	70,9	—	105,0	22,9	19,8	1,4	353,8
Diversen	3,9	0,2	125,9	8,0	14,8	128,7	101,6	—	1,7	21,8	0,0	246,1	652,7
(Aandelen en deelnemingen)	(0,0)	(0,0)	(2,1)	(3,5)	(0,0)	(0,0)	(0,8)	(—)	(0,0)	(0,0)	(0,1)	(0,0)	(6,5)
Totaal	1.472,0	11,1	125,9	88,8	33,1	264,0	254,0	5,9	152,7	89,5	50,9	247,5	2.795,4
<i>Overige instellingen¹</i>													
Obligaties niet verkrijgbaar door elke belegger	—	0,0	—	0,0	0,0	0,0	0,0	0,0	0,0	0,0	0,0	0,0	0,0
Reserves van de sociale verzekering	110,2	—	—	—	—	—	—	—	—	—	—	—	110,2
Wiskundige reserves	831,8	—	—	—	—	—	—	—	—	—	—	—	831,8
Diversen	9,3	0,0	0,4	0,0	0,5	0,0	0,0	—	0,0	0,0	0,0	3,8	14,0
(Aandelen en deelnemingen)	(3,3)	(0,0)	(0,0)	(0,0)	(0,0)	(0,0)	(0,0)	(—)	(0,1)	(—)	(0,3)	(0,0)	(3,7)
Totaal	951,3	0,0	0,4	0,0	0,5	0,0	0,0	0,0	0,0	0,0	0,0	3,8	956,0
Niet bepaalde sectoren en aanpassingen	0,0	34,7	0,0	0,0	16,2	0,0	563,8	4,8	123,3	123,3	45,0	—	911,1
Totaal van de vorderingen	.	136,1	386,4	166,5	483,7	.	11.567,7	175,6	2.962,8	2.843,5	837,7	.	.

¹ Instellingen voor verzekering op het leven en tegen arbeidsongevallen, pensioenfondsen.

XII bis - 2. — BEWEGINGEN VAN DE VORDERINGEN EN SCHULDEN IN 1988 (miljarden franken)

VORDERINGEN PER SECTOR EN PER SOORT	Nationale niet-financiële sectoren					Buitenland	Financiële instellingen					Niet bepaalde sectoren en aanpassingen	Totaal van de schulden
	Privé-bedrijven en particulieren	Overheidsbedrijven	Staat (Schatkist)	Niet elders vermelde overheidssector	Sociale verzekering		Overwegend geldscheppende instellingen	Rentenfondsen	Spaarbanken, hypotheek- en kapitaalinstellingen	Kredietinstellingen van de overheidssector	Overige instellingen		
SCHULDEN PER SECTOR EN PER SOORT													
Nationale niet-financiële sectoren													
<i>Privé-bedrijven en particulieren</i>													
Accepten, handelspapier en promessen	0,0	- 0,4	—	0,0	0,0	0,0	- 3,1	—	+ 14,4	- 0,5	+ 0,1	+ 1,3	+ 11,8
Verplichtingen in rekening-courant of voorschotrekening	+ 1,4	0,0	0,0	0,0	0,0	0,0	+ 285,0	—	+ 7,4	+ 5,5	0,0	0,0	+ 229,3
Obligaties	+ 37,7	- 0,4	0,0	0,0	+ 0,1	- 0,9	+ 2,1	—	- 1,0	+ 0,5	- 10,2	0,0	+ 27,9
Andere leningen voor meer dan een jaar	0,0	0,0	0,0	0,0	0,0	0,0	0,0	—	+ 73,5	+ 72,0	+ 10,8	0,0	+ 156,3
Diversen	0,0	+ 6,3	- 0,2	0,0	+ 6,9	+ 166,1	0,0	—	+ 0,4	+ 0,3	+ 0,8	0,0	+ 180,6
(Aandelen en deelnemingen)	(+ 184,0)	(+ 1,9)	(+ 0,3)	(+ 0,3)	(0,0)	(+ 10,9)	(- 1,1)	(-)	(- 0,2)	(0,0)	(+ 29,8)	(0,0)	(+ 225,9)
Totaal ...	+ 39,1	+ 5,5	- 0,2	0,0	+ 7,0	+ 165,2	+ 284,0	-	+ 94,7	+ 77,8	+ 1,5	+ 1,3	+ 675,9
<i>Overheidsbedrijven</i>													
Accepten, handelspapier en promessen	0,0	0,0	—	0,0	0,0	0,0	0,0	—	0,0	- 0,1	0,0	0,0	- 0,1
Verplichtingen in rekening-courant of voorschotrekening	0,0	0,0	0,0	0,0	0,0	0,0	- 8,5	—	0,0	- 2,3	0,0	0,0	- 10,8
Certificaten voor ten hoogste een jaar	—	0,0	—	0,0	0,0	0,0	0,0	—	0,0	0,0	0,0	—	0,0
Obligaties verkrijgbaar door elke belegger	- 7,8	- 0,8	0,0	- 0,1	- 0,3	0,0	- 2,4	- 0,3	- 5,2	- 3,7	- 0,6	0,0	- 21,2
Obligaties niet verkrijgbaar door elke belegger	+ 0,1	+ 0,2	0,0	0,0	0,0	+ 2,6	- 8,2	0,0	- 0,3	- 4,0	+ 1,2	- 1,2	- 9,6
Andere leningen voor meer dan een jaar	- 0,3	0,0	0,0	0,0	0,0	+ 0,8	+ 0,7	—	+ 0,5	- 11,5	+ 0,2	0,0	- 11,2
Diversen	+ 4,7	- 0,2	+ 1,6	+ 0,2	- 0,4	+ 0,5	0,0	—	0,0	- 0,8	0,0	+ 4,7	+ 10,3
(Aandelen en deelnemingen)	(0,0)	(0,0)	(+ 25,3)	(+ 0,1)	(0,0)	(0,0)	(0,0)	(-)	(0,0)	(0,0)	(0,0)	(0,0)	(+ 25,4)
Totaal ...	- 3,3	- 0,8	+ 1,6	+ 0,1	- 0,7	+ 2,3	- 18,4	- 0,3	- 5,0	- 22,4	+ 0,8	+ 3,5	- 42,6
<i>Staat (Schatkist)</i>													
Gelden van derden	- 9,2	0,0	—	- 7,7	0,0	- 4,6	+ 2,3	0,0	0,0	0,0	0,0	- 2,0	- 21,2
Certificaten voor ten hoogste een jaar	—	- 0,1	—	- 0,5	+ 1,6	+ 50,5	+ 1,9	- 15,8	+ 6,0	- 35,8	0,0	0,0	+ 7,8
Obligaties verkrijgbaar door elke belegger	+ 148,5	- 0,1	—	- 11,1	+ 1,2	+ 39,4	+ 84,1	+ 2,6	+ 69,0	+ 51,6	+ 40,3	0,0	+ 425,5
Obligaties niet verkrijgbaar door elke belegger	+ 2,2	0,0	—	0,0	0,0	+ 74,7	- 28,4	0,0	- 10,7	- 6,0	+ 3,5	0,0	+ 35,3
Diversen	0,0	- 2,8	—	0,0	- 10,4	- 0,1	+ 0,1	0,0	+ 1,5	+ 10,7	- 0,2	0,0	+ 1,2
Totaal ...	+ 141,5	- 3,0	—	- 19,3	- 7,6	+ 159,9	+ 60,0	- 13,2	+ 65,8	+ 20,5	+ 43,6	- 2,0	+ 446,2
<i>Niet elders vermelde overheidssector (o.m. lagere overheid)</i>													
Geld op zeer korte termijn (Belgische frank)	—	—	—	0,0	—	0,0	0,0	0,0	0,0	0,0	—	0,0	0,0
Accepten, handelspapier en promessen	—	—	—	—	—	—	+ 0,3	—	0,0	0,0	—	0,0	+ 0,3
Verplichtingen in rekening-courant of voorschotrekening	0,0	0,0	0,0	0,0	0,0	0,0	+ 16,2	—	0,0	- 23,5	0,0	0,0	- 7,3
Obligaties verkrijgbaar door elke belegger	- 2,4	- 0,1	0,0	0,0	+ 0,1	- 0,8	+ 1,2	+ 0,6	+ 4,0	+ 12,0	+ 2,6	0,0	+ 17,2
Obligaties niet verkrijgbaar door elke belegger	+ 1,8	0,0	0,0	0,0	0,0	+ 4,7	- 2,1	0,0	+ 3,5	- 3,6	- 1,2	+ 4,9	+ 8,0
Andere leningen voor meer dan een jaar	0,0	0,0	0,0	0,0	0,0	0,0	0,0	—	+ 2,6	+ 33,0	0,0	0,0	+ 35,6
Diversen	+ 1,1	+ 0,8	+ 4,7	0,0	0,0	0,0	- 2,1	—	0,0	- 1,0	0,0	0,0	+ 3,5
(Aandelen en deelnemingen)	(-)	(-)	(0,0)	(-)	(-)	(-)	(-)	(-)	(-)	(-)	(-)	(-)	(0,0)
Totaal ...	+ 0,5	+ 0,7	+ 4,7	0,0	+ 0,1	+ 3,9	+ 13,5	+ 0,6	+ 10,1	+ 16,9	+ 1,4	+ 4,9	+ 57,3
<i>Sociale verzekering</i>													
Accepten, handelspapier en promessen	—	—	—	—	—	—	0,0	—	0,0	0,0	—	0,0	0,0
Verplichtingen in rekening-courant of voorschotrekening	—	—	—	—	—	—	+ 11,8	—	0,0	0,0	—	0,0	+ 11,8
Certificaten voor ten hoogste een jaar	—	0,0	0,0	0,0	0,0	0,0	0,0	0,0	0,0	0,0	0,0	0,0	0,0
Obligaties verkrijgbaar door elke belegger	0,0	0,0	0,0	0,0	0,0	0,0	0,0	0,0	0,0	0,0	0,0	0,0	0,0
Obligaties niet verkrijgbaar door elke belegger	- 0,1	0,0	0,0	0,0	- 0,4	0,0	+ 4,7	0,0	+ 4,5	- 1,0	- 0,3	0,0	+ 7,4
Reserves van de sociale verzekering	+ 0,9	—	—	—	—	+ 0,3	—	—	—	—	—	—	+ 1,2
Diversen	- 6,0	- 0,2	- 21,0	0,0	0,0	0,0	- 8,8	—	- 0,7	- 0,4	+ 0,1	- 5,0	- 42,0
Totaal ...	- 5,2	- 0,2	- 21,0	0,0	- 0,4	+ 0,3	+ 7,7	0,0	+ 3,8	- 1,4	- 0,2	- 5,0	- 21,6
Buitenland													
Geld op zeer korte termijn (Belgische frank)	—	—	—	0,0	—	—	- 3,5	0,0	0,0	0,0	—	0,0	- 3,5
Accepten, handelspapier en promessen	0,0	0,0	—	0,0	0,0	+ 2,7	- 0,2	—	- 1,6	- 1,9	0,0	+ 1,0	0,0
Verplichtingen in rekening-courant of voorschotrekening	0,0	0,0	0,0	0,0	0,0	—	+ 92,8	—	- 1,8	0,0	0,0	0,0	+ 91,0
Overige verplicht. v/t hoogste een jaar t.o.v. de overw. geldschep. instell.	—	—	—	—	—	—	+ 538,2	—	—	—	—	—	+ 538,2
Andere deposito's in devisa's voor ten hoogste een jaar	+ 22,3	0,0	—	—	—	—	—	—	—	—	—	—	+ 22,3
Andere deposito's in Belgische franken voor ten hoogste een jaar	+ 5,9	0,0	—	—	—	—	—	—	—	—	—	—	+ 5,9
Obligaties	+ 374,5	0,0	0,0	+ 0,1	- 0,1	—	+ 67,6	0,0	+ 32,7	+ 8,9	- 1,7	0,0	+ 482,1
Verpl. van de internat. kredietinstell. uit hoofde van de inschr. van België	—	—	+ 0,9	—	—	—	+ 2,3	—	—	—	—	+ 2,1	+ 0,7
Diversen	+ 138,4	- 1,1	+ 5,1	0,0	0,0	—	+ 9,6	—	+ 68,1	+ 25,6	0,0	+ 152,8	+ 398,4
(Aandelen en deelnemingen)	(- 1,6)	(0,0)	(+ 0,3)	(0,0)	(0,0)	(-)	(+ 19,9)	(-)	(+ 4,7)	(-)	(+ 8,5)	(0,0)	(+ 31,8)
Totaal ...	+ 541,1	- 1,1	+ 6,0	+ 0,1	- 0,1	+ 2,7	+ 702,2	0,0	+ 97,4	+ 32,6	- 1,7	+ 155,9	+ 1.535,1

Financiële instellingen													
<i>Overwegend geldscheppende instellingen</i>													
Geld	+ 59,1	+ 0,1	+ 0,2	+ 1,1	+ 3,3	-	-	0,0	+ 2,0	+ 0,3	- 4,8	0,0	+ 61,3
Geld op zeer korte termijn (Belgische frank)	-	-	-	0,0	-	+ 4,6	- 5,7	0,0	0,0	+ 0,4	-	0,0	- 0,7
Andere brutoverplichtingen tegenover het buitenland	-	-	-	-	-	+ 818,7	-	-	-	-	-	-	+ 818,7
Andere deposito's in buitenlandse valuta's voor ten hoogste een jaar	+ 14,7	0,0	-	0,0	0,0	-	-	-	0,0	0,0	0,0	+ 6,2	+ 20,9
Andere deposito's op gewone boekjes	+ 76,0	-	-	-	-	-	-	-	-	-	-	-	+ 76,0
Andere deposito's voor ten hoogste een jaar	- 1,6	0,0	-	0,0	+ 0,8	-	-	-	0,0	- 0,7	0,0	0,0	- 1,5
Verplichtingen niet elders vermeld	-	-	0,0	-	-	-	+ 2,6	0,0	0,0	0,0	0,0	0,0	+ 2,6
Deposito's voor meer dan een jaar	- 8,8	0,0	-	0,0	0,0	-	0,0	-	+ 0,9	0,0	0,0	0,0	- 7,9
Kasbons en obligaties, voor meer dan een jaar	+ 7,6	0,0	0,0	0,0	+ 0,1	0,0	+ 0,2	-	+ 0,5	- 0,7	- 0,3	0,0	+ 7,4
Diversen	+ 0,1	0,0	0,0	0,0	0,0	0,0	0,0	0,0	+ 15,1	+ 13,4	0,0	+ 87,5	+ 116,1
(Aandelen en deelnemingen)	(+ 1,8)	(0,0)	(0,0)	(0,0)	(0,0)	(0,0)	(+ 4,3)	(0,0)	(+ 1,1)	(0,0)	(0,0)	(0,0)	(+ 7,2)
Totaal	+ 147,1	+ 0,1	+ 0,2	+ 1,1	+ 4,2	+ 823,3	- 2,9	0,0	+ 18,5	+ 12,7	- 5,1	+ 93,7	+ 1.092,9
<i>Rentenfonds</i>													
Geld op zeer korte termijn (Belgische frank)	-	-	-	0,0	-	+ 0,3	+ 3,9	-	0,0	0,0	-	0,0	+ 4,2
Verplichtingen in rekening-courant of voorschotrekening	-	-	-	-	-	-	21,0	-	0,0	0,0	-	-	- 21,0
Certificaten voor ten hoogste een jaar	-	-	-	0,0	-	+ 3,8	- 4,5	-	+ 3,8	0,0	-	-	+ 3,1
Diversen	-	-	0,0	-	-	-	0,0	-	0,0	0,0	-	+ 0,1	+ 0,1
Totaal	-	-	0,0	0,0	-	+ 4,1	- 21,6	-	+ 3,8	0,0	-	+ 0,1	- 13,6
<i>Spaarbanken, hypotheek- en kapitalisatiemaatschappijen</i>													
Geld	+ 18,5	0,0	0,0	- 0,1	+ 4,2	+ 0,7	0,0	-	+ 0,3	- 2,1	+ 2,3	0,0	+ 23,8
Geld op zeer korte termijn (Belgische frank)	-	-	-	-	-	-	0,0	0,0	0,0	+ 0,2	-	0,0	+ 0,2
Accepten, handelspapier en promessen	-	-	-	-	-	-	0,0	-	0,0	0,0	-	0,0	0,0
Verplichtingen in rekening-courant of voorschotrekening	0,0	-	-	-	-	-	+ 3,0	-	0,0	0,0	0,0	0,0	+ 3,0
Andere deposito's in buitenlandse valuta's voor ten hoogste een jaar	+ 1,0	0,0	-	0,0	0,0	+ 93,8	-	-	0,0	0,0	0,0	0,0	+ 94,8
Deposito's op gewone boekjes	+ 83,7	-	-	-	-	-	-	-	-	-	-	-	+ 83,7
Andere deposito's voor ten hoogste een jaar	- 3,0	0,0	0,0	+ 0,1	+ 7,2	+ 15,2	0,0	-	+ 0,4	- 0,3	- 3,3	0,0	+ 16,3
Deposito's voor meer dan een jaar	- 1,7	0,0	-	0,0	0,0	+ 0,7	0,0	-	0,0	0,0	0,0	0,0	- 1,0
Kasbons voor ten hoogste een jaar	+ 11,4	0,0	-	0,0	0,0	0,0	0,0	-	0,0	0,0	0,0	0,0	+ 11,4
Kasbons en obligaties, voor meer dan een jaar	+ 29,9	0,0	-	0,0	- 0,1	0,0	- 1,0	-	- 0,2	+ 0,5	- 0,5	0,0	+ 28,6
Wiskundige reserves	0,0	-	-	-	-	-	-	-	-	-	-	-	0,0
Diversen	+ 16,5	0,0	- 0,2	0,0	0,0	- 2,0	+ 7,2	0,0	+ 7,6	+ 1,9	0,0	+ 9,6	+ 40,6
(Aandelen en deelnemingen)	(+ 6,0)	(0,0)	(0,0)	(0,0)	(0,0)	(0,0)	(0,0)	(-)	(- 0,4)	(0,0)	(+ 0,3)	(0,0)	(+ 5,9)
Totaal	+ 156,3	0,0	- 0,2	0,0	+ 11,3	+ 108,4	+ 9,2	0,0	+ 8,1	+ 0,2	- 1,5	+ 9,6	+ 301,4
<i>Kredietinstellingen van de overheidssector</i>													
Geld	+ 2,5	0,0	-	+ 0,5	+ 1,7	0,0	- 0,1	-	- 0,1	0,0	+ 0,8	0,0	+ 5,3
Geld op zeer korte termijn (Belgische frank)	- 0,2	-	-	0,0	-	+ 0,8	- 0,9	0,0	+ 0,4	- 0,2	-	0,0	- 0,1
Verplichtingen in rekening-courant of voorschotrekening	0,0	0,0	0,0	0,0	0,0	0,0	+ 0,5	-	0,0	- 1,7	0,0	0,0	- 1,2
Deposito's op gewone boekjes	+ 32,2	-	-	-	-	-	-	-	0,0	-	-	-	+ 32,2
Andere deposito's voor ten hoogste een jaar	- 8,3	+ 1,0	0,0	+ 12,9	- 2,2	+ 1,0	- 0,1	-	- 0,4	0,0	- 0,7	0,0	+ 3,2
Kasbons voor ten hoogste 1 jaar, verkrijgb. door elke belegger	+ 4,0	0,0	0,0	0,0	0,0	0,0	+ 6,4	-	0,0	+ 0,6	0,0	0,0	+ 11,0
Kasbons voor ten hoogste 1 jaar, niet verkrijgb. door elke belegger	-	0,0	0,0	0,0	0,0	- 1,0	- 31,5	-	- 0,3	0,0	0,0	0,0	- 32,8
Kasbons en oblig., voor meer dan 1 jaar, verkrijgb. door elke beleg.	+ 65,5	- 0,1	0,0	- 0,4	- 0,2	0,0	+ 8,7	+ 1,5	- 8,1	- 3,3	- 7,4	0,0	+ 56,2
Kasbons en oblig., voor meer dan 1 jaar, niet verkrijgb. door elke beleg.	- 0,5	0,0	0,0	0,0	- 0,1	+ 21,1	+ 1,1	-	+ 8,3	+ 4,9	+ 3,0	- 1,9	+ 35,9
Diversen	- 0,4	+ 0,1	- 5,6	+ 4,0	+ 0,1	+ 22,3	- 31,5	-	- 1,5	- 13,9	0,0	+ 19,4	- 7,0
(Aandelen en deelnemingen)	(0,0)	(0,0)	(0,0)	(0,0)	(0,0)	(0,0)	(+ 0,4)	(-)	(- 0,5)	(0,0)	(+ 0,1)	(0,0)	(0,0)
Totaal	+ 94,8	+ 1,0	- 5,6	+ 17,0	- 0,7	+ 44,2	- 47,4	+ 1,5	- 1,7	- 13,6	- 4,3	+ 17,5	+ 102,7
<i>Overige instellingen¹</i>													
Obligaties niet verkrijgbaar door elke belegger	-	0,0	-	0,0	0,0	0,0	0,0	0,0	0,0	0,0	0,0	0,0	0,0
Reserves van de sociale verzekering	+ 11,9	-	-	-	-	-	-	-	-	-	-	-	+ 11,9
Wiskundige reserves	+ 67,2	-	-	-	-	-	-	-	-	-	-	-	+ 67,2
Diversen	+ 0,1	0,0	0,0	0,0	0,0	0,0	0,0	-	0,0	0,0	0,0	- 0,3	- 0,2
(Aandelen en deelnemingen)	(0,0)	(0,0)	(0,0)	(0,0)	(0,0)	(0,0)	(0,0)	(-)	(0,0)	(-)	(0,0)	(0,0)	(0,0)
Totaal	+ 79,2	0,0	0,0	0,0	0,0	0,0	0,0	0,0	0,0	0,0	0,0	- 0,3	+ 78,9
Niet bepaalde sectoren en aanpassingen	0,0	+ 9,1	0,0	0,0	+ 0,6	+ 2,1	+ 86,4	- 0,5	+ 22,2	- 10,8	+ 5,9	-	+ 115,0
Totaal van de vorderingen	+ 1.191,1	+ 11,3	- 14,5	- 1,0	+ 13,7	+ 1.316,4	+ 1.072,7	- 11,9	+ 317,7	+ 112,5	+ 40,4	+ 279,2	+ 4.327,6

¹ Instellingen voor verzekering op het leven en tegen arbeidsongevallen, pensioenfondsen.

XII bis - 3a. — UITSTAANDE VORDERINGEN EN SCHULDEN OP 31 DECEMBER 1987

Totalen per sector

(miljarden franken)

Vorderingen per sector	Privé-bedrijven en particulieren	Overheids-bedrijven	Staat (Schatkist)	Overheids-sector niet elders vermeld	Sociale verzekering	Niet-financiële nationale sectoren samen	Buitenland	Overwegend geldscheppende instellingen	Rentenfondsen	Spaarbanken, hypotheek- en kapitalisatiemaatschappijen	Kredietinstellingen van de overheids-sector	Overige instellingen ¹	Financiële instellingen samen	Niet bepaalde sectoren en aanpassingen	Totaal van de schulden
Schulden per sector	(1)	(2)	(3)	(4)	(5)	(6) = (1) à (5)	(7)	(8)	(9)	(10)	(11)	(12)	(13) = (8) à (12)	(14)	(15) = (6) + (7) + (13) + (14)
1. Privé-bedrijven en particulieren	77,5	12,5	15,0	0,0	311,9	416,9	.	1.423,6	—	789,3	879,4	268,7	3.361,0	3,5	.
2. Overheidsbedrijven	67,3	1,7	27,5	2,4	1,7	100,6	93,4	53,2	2,6	43,2	120,6	16,7	236,3	41,6	471,9
3. Staat (Schatkist)	790,7	32,0	—	27,2	60,1	910,0	1.116,2	1.853,8	172,4	945,4	762,7	298,2	4.032,5	53,2	6.111,9
4. Overheidssector niet elders vermeld	48,6	12,4	25,2	0,4	0,5	87,1	9,0	203,0	2,8	166,9	587,8	23,0	983,5	0,0	1.079,6
5. Sociale verzekering	232,9	0,4	34,3	0,0	1,3	268,9	21,4	19,3	0,0	27,8	22,3	8,0	77,4	60,2	427,9
6. Niet-financiële nationale sectoren samen	1.217,0	59,0	102,0	30,0	375,5	1.783,5	.	3.552,9	177,8	1.972,6	2.372,8	614,6	8.690,7	158,5	.
7. Buitenland	16,2	156,9	0,0	5,3	.	3,1	5.315,3	0,0	280,6	83,3	15,2	5.694,4	.	.
8. Overwegend geldscheppende instellingen	2.862,3	13,1	3,5	44,0	13,0	2.935,9	6.131,7	566,0	0,0	105,1	25,2	20,4	716,7	612,0	10.396,3
9. Rentenfonds	—	—	2,8	0,0	—	2,8	19,7	153,6	—	8,7	0,0	—	162,3	0,7	185,5
10. Spaarbanken, hypotheek- en kapitalisatiemaatschappijen	2.048,3	0,8	1,7	21,7	26,3	2.098,8	222,6	119,8	0,0	22,6	12,5	52,8	207,7	92,3	2.621,4
11. Kredietinstellingen van de overheids-sector	1.377,2	10,1	131,5	71,8	33,8	1.624,4	219,8	301,4	4,4	154,4	103,1	55,2	618,5	230,0	2.692,7
12. Overige instellingen ¹	872,1	0,0	0,4	0,0	0,5	873,0	0,0	0,0	0,0	0,0	0,0	0,0	0,0	4,1	877,1
13. Financiële instellingen samen	7.159,9	24,0	139,9	137,5	73,6	7.534,9	6.593,8	1.140,8	4,4	290,8	140,8	128,4	1.705,2	939,1	16.773,0
14. Niet bepaalde sectoren en aanpassingen	0,0	25,6	0,0	0,0	15,6	41,2	0,0	500,7	5,3	101,1	134,1	39,1	780,3	—	821,5
15. Totaal van de vorderingen	124,8	398,8	167,5	470,0	.	.	10.509,7	187,5	2.645,1	2.731,0	797,3	16.870,6	.	.
Saldo van de vorderingen en de schulden	-347,1	-5.713,1	-912,1	42,1	.	.	113,4	2,0	23,7	38,3	- 79,8	97,6	.	—

¹ Instellingen voor verzekeringen op het leven en tegen arbeidsongevallen, pensioenfondsen.

XII bis - 3b. — UITSTAANDE VORDERINGEN EN SCHULDEN OP 31 DECEMBER 1988

Totalen per sector

(miljarden franken)

Vorderingen per sector	Privé-bedrijven en particulieren	Overheids-bedrijven	Staat (Schatkist)	Overheids-sector niet elders vermeld	Sociale verzekering	Niet-financiële nationale sectoren samen	Buitenland	Overwegend geldscheppende instellingen	Renten-fonds	Spaar-banken, hypotheek- en kapitali-satiemaat-schappijen	Krediet-instellingen van de overheids-sector	Overige instellingen ¹	Financiële instellingen samen	Niet bepaalde sectoren en aan-pas-singen	Totaal van de schulden
	(1)	(2)	(3)	(4)	(5)	(6) = (1) à (5)	(7)	(8)	(9)	(10)	(11)	(12)	(13) = (8) à (12)	(14)	(15) = (6) + (7) + (13) + (14)
Schulden per sector															
1. Privé-bedrijven en particulieren	116,6	18,0	14,8	0,0	318,9	468,3	.	1.720,5	—	884,0	957,2	270,2	3.831,9	4,8	.
2. Overheidsbedrijven	64,0	0,9	29,1	2,5	1,0	97,5	95,7	34,8	2,3	38,2	98,2	17,5	191,0	45,1	429,3
3. Staat (Schatkist)	932,2	29,0	—	7,9	52,5	1.021,6	1.294,8	1.915,8	159,2	1.011,2	783,2	341,8	4.211,2	51,2	6.578,8
4. Overheidssector niet elders vermeld	49,1	13,1	29,9	0,4	0,6	93,1	12,9	216,5	3,4	177,0	604,7	24,4	1.026,0	4,9	1.136,9
5. Sociale verzekering	227,7	0,2	13,3	0,0	0,9	242,1	21,7	27,0	0,0	31,6	20,9	7,8	87,3	55,2	406,3
6. Niet-financiële nationale sectoren samen	1.389,6	61,2	87,1	10,8	373,9	1.922,6	.	3.914,6	164,9	2.142,0	2.464,2	661,7	9.347,4	161,2	.
7. Buitenland	15,1	165,0	0,1	5,2	.	5,8	6.011,2	0,0	378,0	115,9	13,5	6.518,6	.	.
8. Overwegend geldscheppende instellingen	3.015,6	13,2	3,7	45,1	17,2	3.094,8	6.972,8	563,1	0,0	123,6	37,9	15,3	739,9	666,8	11.474,3
9. Rentenfonds	—	—	2,8	0,0	—	2,8	23,8	132,0	—	12,5	0,0	—	144,5	0,8	171,9
10. Spaarbanken, hypotheek- en kapitali-satiemaatschappijen	2.204,6	0,8	1,5	21,7	37,6	2.266,2	331,0	129,0	0,0	30,7	12,7	51,3	223,7	101,9	2.922,8
11. Kredietinstellingen van de overheids-sector	1.472,0	11,1	125,9	88,8	33,1	1.730,9	264,0	254,0	5,9	152,7	89,5	50,9	553,0	247,5	2.795,4
12. Overige instellingen ¹	951,3	0,0	0,4	0,0	0,5	952,2	0,0	0,0	0,0	0,0	0,0	0,0	0,0	3,8	956,0
13. Financiële instellingen samen	7.643,5	25,1	134,3	155,6	88,4	8.046,9	7.591,6	1.078,1	5,9	319,5	140,1	117,5	1.661,1	1.020,8	18.320,4
14. Niet bepaalde sectoren en aanpas-singen	0,0	34,7	0,0	0,0	16,2	50,9	0,0	563,8	4,8	123,3	123,3	45,0	860,2	—	911,1
15. Totaal van de vorderingen	136,1	386,4	166,5	483,7	.	.	11.567,7	175,6	2.962,8	2.843,5	837,7	18.387,3	.	.
Saldo van de vorderingen en de schulden	-293,2	-6.192,4	-970,4	77,4	.	.	93,4	3,7	40,0	48,1	-118,3	66,9	.	—

¹ Instellingen voor verzekeringen op het leven en tegen arbeidsongevallen, pensioenfondsen.

XII bis - 4. — BEWEGINGEN VAN DE VORDERINGEN EN SCHULDEN IN 1988

Totalen per sector

(miljarden franken)

Vorderingen per sector	Privé-bedrijven en particulieren	Overheids-bedrijven	Staat (Schatkist)	Overheids-sector niet elders vermeld	Sociale verzekering	Niet-financiële nationale sectoren samen	Buitenland	Overwegend geldscheppende instellingen	Rentenfondsen	Spaarbanken, hypotheek- en kapitalisatiemaatschappijen	Kredietinstellingen van de overheids-sector	Overige instellingen	Financiële instellingen samen	Niet bepaalde sectoren en aanpassingen	Totaal van de schulden
	(1)	(2)	(3)	(4)	(5)	(6) = (1) tot (5)	(7)	(8)	(9)	(10)	(11)	(12)	(13) = (8) tot (12)	(14)	(15) = (6) + (7) + (13) + (14)
Schulden per sector															
1. Privé-bedrijven en particulieren	+ 39,1	+ 5,5	- 0,2	0,0	+ 7,0	+ 51,4	+ 165,2	+ 284,0	-	+ 94,7	+ 77,8	+ 1,5	+ 458,0	+ 1,3	+ 675,9
2. Overheidsbedrijven	- 3,3	- 0,8	+ 1,6	+ 0,1	- 0,7	- 3,1	+ 2,3	- 18,4	- 0,3	- 5,0	- 22,4	+ 0,8	- 45,3	+ 3,5	- 42,6
3. Staat (Schatkist)	+ 141,5	- 3,0	-	-19,3	- 7,6	+ 111,6	+ 159,9	+ 60,0	-13,2	+ 65,8	+ 20,5	+43,6	+ 176,7	- 2,0	+ 446,2
4. Overheidssector niet elders vermeld	+ 0,5	+ 0,7	+ 4,7	0,0	+ 0,1	+ 6,0	+ 3,9	+ 13,5	+ 0,6	+ 10,1	+ 16,9	+ 1,4	+ 42,5	+ 4,9	+ 57,3
5. Sociale verzekering	- 5,2	- 0,2	- 21,0	0,0	- 0,4	- 26,8	+ 0,3	+ 7,7	0,0	+ 3,8	- 1,4	- 0,2	+ 9,9	- 5,0	- 21,6
6. Niet-financiële nationale sectoren samen	+ 172,6	+ 2,2	- 14,9	-19,2	- 1,6	+ 139,1	+ 331,6	+ 346,8	-12,9	+169,4	+ 91,4	+47,1	+ 641,8	+ 2,7	+1.115,2
7. Buitenland	+ 541,1	- 1,1	+ 6,0	+ 0,1	- 0,1	+ 546,0	+ 2,7	+ 702,2	0,0	+ 97,4	+ 32,6	- 1,7	+ 830,5	+155,9	+1.535,1
8. Overwegend geldscheppende instellingen	+ 147,1	+ 0,1	+ 0,2	+ 1,1	+ 4,2	+ 152,7	+ 823,3	- 2,9	0,0	+ 18,5	+ 12,7	- 5,1	+ 23,2	+ 93,7	+1.092,9
9. Rentenfonds	-	-	0,0	0,0	-	0,0	+ 4,1	- 21,6	-	+ 3,8	0,0	-	- 17,8	+ 0,1	- 13,6
10. Spaarbanken, hypotheek- en kapitalisatiemaatschappijen	+ 156,3	0,0	- 0,2	0,0	+11,3	+ 167,4	+ 108,4	+ 9,2	0,0	+ 8,1	+ 0,2	- 1,5	+ 16,0	+ 9,6	+ 301,4
11. Kredietinstellingen van de overheids-sector	+ 94,8	+ 1,0	- 5,6	+17,0	- 0,7	+ 106,5	+ 44,2	- 47,4	+ 1,5	- 1,7	- 13,6	- 4,3	- 65,5	+ 17,5	+ 102,7
12. Overige instellingen ¹	+ 79,2	0,0	0,0	0,0	0,0	+ 79,2	0,0	0,0	0,0	0,0	0,0	0,0	0,0	- 0,3	+ 78,9
13. Financiële instellingen samen	+ 477,4	+ 1,1	- 5,6	+18,1	+14,8	+ 505,8	+ 980,0	- 62,7	+ 1,5	+ 28,7	- 0,7	-10,9	- 44,1	+120,6	+1.562,3
14. Niet bepaalde sectoren en aanpassingen	0,0	+ 9,1	0,0	0,0	+ 0,6	+ 9,7	+ 2,1	+ 86,4	- 0,5	+ 22,2	- 10,8	+ 5,9	+ 103,2	-	+ 115,0
15. Totaal van de vorderingen	+1.191,1	+11,3	- 14,5	- 1,0	+13,7	+1.200,6	+1.316,4	+1.072,7	-11,9	+317,7	+112,5	+40,4	+1.531,4	+279,2	+4.327,6
Saldo van de vorderingen en de schulden	+ 515,2	+53,9	-460,7	-58,3	+35,3	+ 85,4	- 218,7	- 20,2	+ 1,7	+ 16,3	+ 9,8	-38,5	- 30,9	+164,2	-

¹ Instellingen voor verzekeringen op het leven en tegen arbeidsongevallen, pensioenfondsen.

XIII. — OVERWEGEND GELDSCEPPENDE INSTELLINGEN

1. — GEZAMENLIJKE BALANSEN VAN DE OVERWEGEND GELDSCEPPENDE INSTELLINGEN

(miljarden franken)

Einde periode	Geldhoeveelheid ¹	Andere verbintenissen tegenover de bedrijven en particulieren ²			Totaal	Netto buitenlands actief	Vorderingen op de overheid		Vorderingen op de bedrijven ⁵ en particulieren			Vorderingen op financiële instellingen andere dan overwegend geldscheppende ⁸			Diversen ¹¹
		In Belgische frank		In buitenlandse valuta's (deposito's voor ten hoogste een jaar)			Staat ³	Andere overheden ⁴	Discontokredieten, voorschotten en acceptkredieten		Obligaties ⁷	Rentenfonds		Andere financiële instellingen ¹⁰	
		Voor ten hoogste een jaar (deposito's)	Voor meer dan een jaar (deposito's, kasbons en obligaties)						Cefinancierd door de overwegend geldscheppende instellingen	Pro memorie : bij hun oorsprong verleend door de overwegend geldscheppende instellingen ⁶		Voorschotten van de NBB voor de financiering van schatkistcertificaten	Overige ⁹		
(1)	(2)	(3)	(4)	(5) = (1) tot (4) + (6) tot (9) + (11) tot (15)	(6)	(7)	(8)	(9)	(10)	(11)	(12)	(13)	(14)	(15)	
1981	824,9	725,3	268,1	103,8	1.922,1	- 231,0	843,9	138,8	1.023,3	1.031,3	56,1	149,5	7,7	158,5	- 224,7
1982	856,7	789,0	325,7	125,8	2.097,2	- 354,2	1.027,5	146,4	1.052,4	1.055,5	51,8	181,1	10,0	177,9	- 195,7
1983	931,0	854,9	388,4	128,7	2.303,0	- 507,7	1.302,8	149,7	1.098,0	1.102,2	58,3	188,4	16,2	197,5	- 200,2
1984 Oude reeks ¹² .	934,2	929,7	425,9	137,8	2.427,6	- 612,3	1.401,3	203,5	1.124,5	1.132,9	57,6	200,6	21,1	204,4	- 173,1
Nieuwe reeks ¹²	913,4	929,7	425,9	137,8	2.406,8	- 612,3	1.401,3	182,7	1.124,5	1.132,9	57,6	200,6	21,1	204,4	- 173,1
1985	964,7	1.016,2	481,6	123,6	2.586,1	- 723,1	1.620,5	182,1	1.185,8	1.195,1	49,3	182,2	17,2	237,5	- 165,4
1986	1.040,7	1.172,6	489,6	113,3	2.816,2	- 814,3	1.756,6	200,9	1.292,4	1.298,5	50,4	209,4	18,8	277,5	- 175,6
1987	1.091,3	1.313,3	506,6	130,2	3.041,5	- 816,5	1.853,5	204,9	1.444,1	1.451,1	49,8	127,6	25,8	354,3	- 202,0
1988 December	1.152,4	1.378,0	506,0	151,2	3.187,7	- 961,5	1.915,5	228,8	1.723,6	1.731,8	45,9	106,6	25,4	263,2	- 159,8
1989 Maart	1.129,4	1.473,1	508,0	161,5	3.272,0	- 1.045,9	2.137,0	219,3	1.782,2	1.790,0	48,8	52,0	21,7	262,5	- 205,5
Juni	1.213,1	1.436,0	506,9	185,6	3.341,7	- 1.054,5	2.166,6	216,4	1.976,6	1.981,2	45,2	56,5	16,8	254,7	- 336,8
September	1.125,1	1.527,4	571,4	192,3	3.416,3	- 1.184,4	2.225,9	214,7	2.110,0	2.113,1	48,3	47,8	14,7	214,9	- 275,6
December	1.214,3	1.555,1	565,5	189,9	3.524,9	- 1.018,9	2.031,6	229,8	2.190,1	2.186,7	47,7	66,5	27,4	265,3	- 314,8
1990 Maart	1.186,8	1.655,6	583,9	223,9	3.650,2	- 1.028,7	2.254,4	248,6	2.088,5	2.093,6	45,6	30,7	22,7	260,3	- 271,8
Juni	1.250,7	1.592,3	642,5	204,6	3.690,1	- 1.052,1	2.255,0	256,5	2.195,7	2.187,7	45,6	4,7	35,4	217,7	- 268,4
September	1.147,0	1.634,6	692,0	195,0	3.668,7	- 1.100,3	2.280,9	232,8	2.267,4	2.264,4	44,9	5,5	35,3	210,2	- 308,1
December	1.223,3	1.679,1	715,8	175,0	3.793,1	- 1.032,8	2.161,7	266,0	2.312,9	2.310,6	37,1	36,7	45,4	230,7	- 264,7

¹ Zie tabel XIII-4, kolom (10).

² Inclusief de « andere verbintenissen » in de vorm van deposito's, kasbons en obligaties en de « achtergestelde passiva » in de vorm van obligaties en leningen tegenover de financiële instellingen andere dan overwegend geldscheppende.

³ Inclusief de indirecte staatsschuld.

⁴ Inclusief de instellingen van de sociale verzekering en na aftrek van de niet-monetaire verbintenissen tegenover de andere overheden.

⁵ Privé-bedrijven die geen financiële instellingen zijn, overheidsbedrijven, instellingen voor verzekering op het leven en tegen arbeidsongevallen, en pensioenfondsen.

⁶ Zie tabel XIII-9, kolom (4).

⁷ Inclusief de certificaten voor ten hoogste een jaar van de overheidsbedrijven.

⁸ Na aftrek van de verbintenissen tegenover financiële instellingen die geen overwegend geldscheppende instellingen zijn, in een andere vorm dan deposito's of kasbons en obligaties en de « achtergestelde passiva » in de vorm van obligaties en leningen.

⁹ Na aftrek van het creditsaldo van het Rentenfonds bij de NBB.

¹⁰ Spaarbanken, hypotheek- en kapitalisatiemaatschappijen en kredietinstellingen van de overheidssector.

¹¹ Voornamelijk het saldo van de niet elders ingedeelde activa en passiva van het Muntfonds, het saldo van de niet elders ingedeelde vorderingen en verbintenissen op en tegenover ingezetenen, de salderingsrekeningen, de verschillen tussen de vastleggingen en participaties eensdeels en de eigen middelen anderdeels, en de tegenpost van de netto cumulatieve toekenning aan België van bijzondere trekkingsrechten op het IMF.

¹² De afwijking tussen de oude en de nieuwe reeks is toe te schrijven aan een wijziging in de boekhouding van het Gemeentekrediet van België betreffende de lokale overheid.

N.B. — Voor de wijze van opstelling : zie *Tijdschrift voor Documentatie en Voorlichting*, XXIV^e jaargang, deel II, n^o 6, december 1949; XXX^e jaargang, deel II, n^o 5, november 1955; XXXIII^e jaargang, deel II, n^o 5, november 1958; XLII^e jaargang, deel I, n^o 1, januari 1967; deel II, n^o 3, september 1967 en *Tijdschrift van de Nationale Bank van België*, LI^e jaargang, deel I, n^o 1, januari 1976; LII^e jaargang, deel I, n^o 1, januari 1977.

— Voor de indeling van de « Geldhoeveelheid » zie tabel XIII-4.

— Voor de indeling van het « Netto buitenlands actief » zie tabellen XIII-5a en XIII-5b.

XIII - 2. — DE BALANSEN VAN DE NATIONALE BANK VAN BELGIË, DE GELDSCHEPPENDE OVERHEIDSINSTELLINGEN EN DE DEPOSITOBANKEN

a) Nationale Bank van België — Activa — Jaarlijkse en driemaandelijke cijfers

(miljarden franken)

	31-12-83	31-12-84	31-12-85	31-12-86	31-12-87	31-12-88	31-12-89	31-3-90	30-6-90	30-9-90	31-12-90	31-3-91	30-6-91	30-9-91	31-12-91
A. <i>Vorderingen op het buitenland</i> :															
1. Goud	58,2	58,2	58,2	58,2	57,3	57,3	51,5	51,5	51,5	51,5	51,5	363,7	363,7	363,7	333,8
2. IMF : — Deelneming	23,7	25,0	22,8	22,4	19,1	16,8	16,6	15,6	16,0	15,3	15,9	17,2	16,9	16,3	16,4
— Leningen	0,0	0,0	0,0	0,0	0,0	0,0	0,0	0,0	0,0	0,0	0,0	0,0	0,0	0,0	0,0
— Bijzondere trekkingsrechten	19,4	22,1	16,0	13,6	24,0	20,3	20,6	21,0	19,0	19,6	19,1	18,4	18,4	17,7	18,4
— Andere	2,4	0,8	2,5	5,9	4,4	3,2	4,9	4,9	4,9	4,9	4,9	4,4	4,4	4,4	4,5
3. Ecu's	139,2	165,4	157,9	138,9	152,9	138,0	118,7	116,1	109,5	104,3	109,1	105,4	106,3	113,9	110,6
4. Internationale akkoorden	1,3	1,6	1,4	2,4	2,3	2,4	2,5	2,9	2,5	3,4	3,4	3,5	3,2	3,2	3,1
5. EFMS	0,0	0,0	0,0	0,0	0,0	0,0	0,0	0,0	0,0	0,0	0,0	0,0	0,0	0,0	12,6
6. EEG : Financiële bijstand op middellange termijn	—	—	—	—	—	—	—	—	—	—	—	—	—	—	—
7. Obligaties	0,0	0,0	0,0	0,0	0,0	0,0	0,0	0,0	0,0	0,0	0,0	0,0	0,0	0,0	0,0
8. Uitvoeraaccepten in Belgische frank	29,6	10,7	15,5	2,0	0,4	0,7	15,9	11,2	18,6	17,0	15,4	16,9	5,1	5,7	4,6
9. Andere : a) in buitenlandse valuta's	47,5	40,0	29,4	34,7	111,0	156,8	221,9	228,2	259,1	237,7	236,1	223,9	226,5	228,1	230,8
b) in Belgische frank	0,0	0,0	0,0	0,0	0,0	0,0	0,0	0,0	0,0	0,0	0,0	18,2	21,5	8,5	21,6
Totaal van de vorderingen op het buitenland	321,3	323,8	303,7	278,1	371,4	395,5	452,4	451,3	481,0	453,7	455,3	771,6	766,1	761,5	756,4
B. <i>Vorderingen op de nationale overwegend geldscheppende instellingen</i> :															
1. Munt en biljetten	0,9	0,7	1,0	1,0	1,5	0,7	0,7	0,8	0,7	1,0	0,9	0,9	0,8	0,8	0,7
2. Andere : a) op de NBB :															
— monetaire reserve	—	—	—	—	—	—	—	—	—	—	—	—	—	—	—
— andere	—	—	—	—	—	—	—	—	—	—	—	—	—	—	—
b) op de overheidsinstellingen	4,6	4,4	4,4	4,4	3,7	3,6	3,0	2,9	2,9	2,6	2,6	17,7	23,2	18,6	11,6
c) op de depositobanken	0,0	2,2	0,7	0,0	0,0	0,0	0,0	2,5	5,2	0,0	0,0	40,8	57,6	46,0	42,6
C. <i>Vorderingen op de andere nationale sectoren</i> :															
1. Op de Staat ¹ :															
a) voor ten hoogste een jaar	37,0	37,0	37,0	37,0	37,0	37,0	37,0	37,0	37,0	37,0	37,0	0,0	0,0	0,0	0,0
b) voor meer dan een jaar :															
— obligaties verkrijgbaar door elke belegger	9,7	10,8	12,4	14,3	17,4	21,2	24,6	29,1	29,1	29,1	29,1	29,5	29,9	30,9	31,2
— andere	37,5	37,5	37,5	37,5	37,4	37,4	37,2	37,3	37,2	37,2	37,2	19,6	19,5	24,3	17,7
2. Op de andere overheden ² :															
a) voor ten hoogste een jaar	—	—	—	—	—	—	—	—	—	—	—	—	—	—	—
b) voor meer dan een jaar :															
— obligaties verkrijgbaar door elke belegger	0,6	0,7	0,7	0,8	0,8	0,7	0,7	0,6	0,6	0,6	0,6	3,0	3,0	2,0	2,0
— andere	—	—	—	—	—	—	—	—	—	—	—	—	—	—	—
3. Op de bedrijven ³ en particulieren :															
a) bankaccepten	7,3	0,0	1,7	0,0	0,0	0,0	1,3	0,4	0,9	1,0	0,8	0,5	0,6	0,5	* 0,0
b) handelspapier	46,2	0,0	7,8	0,0	0,0	0,0	15,8	5,6	20,9	18,1	14,1	11,7	9,1	12,7	* 13,8
c) voorschotten	0,4	0,1	0,0	0,0	0,0	0,0	0,0	0,0	0,0	0,0	0,0	0,7	0,7	0,2	0,0
d) andere vorderingen voor ten hoogste een jaar	—	—	—	—	—	—	—	—	—	—	—	—	—	—	—
e) andere vorderingen voor meer dan een jaar :															
— obligaties verkrijgbaar door elke belegger	0,2	0,2	0,0	0,0	0,0	0,0	0,0	0,0	0,0	0,0	0,0	0,2	0,2	0,2	0,2
— andere	—	—	—	—	—	—	—	—	—	—	—	—	—	—	—
4. Op het Rentenfonds : voor ten hoogste een jaar :															
a) voorschotten van de NBB voor de financiering van schatkistcertificaten	188,4	200,6	182,2	209,4	127,6	106,6	66,5	30,7	4,7	5,5	36,7	0,0	0,0	0,0	0,0
b) overige	13,6	0,0	0,0	0,0	0,0	0,0	5,3	8,9	0,0	13,5	0,0	0,0	0,0	0,0	0,0
5. Op de andere financiële instellingen ⁴ :															
a) voor ten hoogste een jaar :															
— kasbons verkrijgbaar door elke belegger	0,1	0,0	0,0	0,0	0,0	0,0	0,0	0,0	0,0	0,0	0,0	0,0	0,0	0,0	0,0
— andere	—	—	—	—	—	0,0	1,0	4,7	3,7	0,0	3,3	8,1	14,7	13,9	14,5
b) voor meer dan een jaar :															
— kasbons en oblig. verkrijgbaar door elke belegger	0,3	0,3	0,3	0,3	0,2	0,1	0,1	0,1	0,0	0,0	0,0	0,4	0,0	0,0	0,0
— andere	—	—	—	—	—	—	—	—	—	—	—	—	—	—	—
D. <i>Andere</i>	63,0	80,1	64,5	41,7	55,2	55,0	66,5	57,4	83,0	67,7	64,9	15,4	17,6	19,6	! * 19,4
TOTAAL DER ACTIVA	731,1	698,4	653,9	624,5	652,2	657,9	712,0	669,3	706,9	667,1	682,7	920,1	942,9	931,0	! 910,2

¹ Inclusief de indirecte Staatsschuld.

² Inclusief de instellingen van de sociale verzekering.

³ Privé-bedrijven die geen financiële instellingen zijn, overheidsbedrijven, instellingen voor verzekering op het leven en tegen arbeidsongevallen, en pensioenfondsen.

⁴ Spaarbanken, hypotheek- en kapitalisatiemaatschappijen, kredietinstellingen van de overheidssector.

⁵ Nieuwe reeks.

a) Nationale Bank van België — Passiva — Jaarlijkse en driemaandelijke cijfers

(miljarden franken)

	31-12-83	31-12-84	31-12-85	31-12-86	31-12-87	31-12-88	31-12-89	31-3-90	30-6-90	30-9-90	31-12-90	31-3-91	30-6-91	30-9-91	31-12-91
A. Verbintenissen tegenover het buitenland :															
1. Tegenover het IMF	0,3	0,3	0,3	0,3	0,3	0,3	0,2	0,2	0,2	0,2	0,2	0,2	0,2	0,3	0,2
2. Tegenover het EFMS	48,2	—	—	—	—	—	—	—	—	—	—	—	—	—	—
3. Andere :															
a) in buitenlandse valuta's	0,0	0,0	0,0	0,0	0,0	0,0	0,0	0,0	0,0	0,0	0,0	0,0	0,0	0,0	0,0
b) in Belgische frank ¹	6,6	6,2	6,7	5,8	5,0	10,2	4,7	6,3	5,9	6,8	8,3	9,5	6,8	10,2	10,6
c) monetaire reserve : Groothertogdom Luxemburg ..	—	—	—	—	—	—	—	—	—	—	—	—	—	—	—
Totaal der verbintenissen tegenover het buitenland ..	55,1	6,5	7,0	6,1	5,3	10,5	4,9	6,5	6,1	7,1	8,5	9,8	7,1	10,4	10,8
B. Verbintenissen tegenover de nationale overwegend geldscheppende instellingen :															
1. Munten en biljetten ²	12,6	16,3	14,8	14,6	15,0	15,4	20,0	14,6	16,3	15,8	19,9	16,1	18,1	17,3	* 16,8
2. Andere :															
a) tegenover de NBB	—	—	—	—	—	—	—	—	—	—	—	—	—	—	—
b) tegenover de overheidsinstellingen	0,0	0,0	0,0	0,0	0,0	0,0	0,0	0,0	0,0	0,0	0,0	0,0	0,0	0,0	* 0,0
c) tegenover de depositobanken :															
— monetaire reserve	—	—	—	—	—	—	—	—	—	—	—	—	—	—	—
— kasbons en obligaties	—	—	—	—	—	—	—	—	—	—	—	—	—	—	—
— andere	0,3	0,5	0,4	0,2	0,2	0,2	0,2	0,0	0,1	0,0	0,1	0,0	0,0	0,0	0,1
C. Verbintenissen tegenover de andere nationale sectoren :															
1. Geldhoeveelheid :															
a) monetaire kasmiddelen in het bezit van de bedrijven ³ en particulieren :															
— chartaal geld ⁴	383,3	381,9	379,9	400,5	410,7	415,0	422,6	402,1	418,5	399,7	408,6	401,9	427,1	404,4	*414,7
— giraal geld ⁵	0,2	0,4	0,2	0,2	0,3	0,2	0,4	0,3	0,3	0,3	0,3	0,2	0,3	0,2	0,2
b) giraal geld in het bezit van de overheid	0,8	0,7	0,8	0,1	0,7	0,4	0,4	0,4	0,3	0,2	0,1	0,0	0,2	0,2	0,2
2. Andere verbintenissen tegenover de bedrijven en particulieren :															
a) in Belgische frank :															
— voor ten hoogste een jaar :															
— deposito's op gewone boekjes	—	—	—	—	—	—	—	—	—	—	—	—	—	—	—
— andere deposito's	—	—	—	—	—	—	—	—	—	—	—	—	—	—	—
— voor meer dan een jaar :															
— deposito's	—	—	—	—	—	—	—	—	—	—	—	—	—	—	—
— kasbons en obligaties	—	—	—	—	—	—	—	—	—	—	—	—	—	—	—
b) in buitenlandse valuta's : deposito's voor ten hoogste een jaar	—	—	—	—	—	—	—	—	—	—	—	—	—	—	—
3. Andere verbintenissen :															
a) tegenover de Schatkist	0,0	0,0	0,0	0,0	0,0	0,0	0,0	0,0	0,0	0,0	0,0	0,0	0,0	0,0	0,0
b) tegenover de andere overheden : voor ten hoogste een jaar (termijndeposito's)	—	—	—	—	—	—	—	—	—	—	—	—	—	—	—
c) tegenover de financiële instellingen :															
— het Rentenfonds	0,0	0,0	0,0	0,0	0,0	0,0	0,0	0,0	0,0	0,0	0,0	0,0	0,0	0,0	0,0
— instel. voor verzekering op het leven en tegen arbeidsongev., pensioenfondsen : mon. reserve ..	—	—	—	—	—	—	—	—	—	—	—	—	—	—	—
— de andere financiële instellingen :															
— monetaire reserve	—	—	—	—	—	—	—	—	—	—	—	—	—	—	—
— andere	—	—	—	—	—	—	—	—	—	—	—	7,2	2,7	2,3	4,0
D. Andere	278,8	292,1	250,8	202,8	220,0	216,1	263,6	245,4	265,2	244,0	245,2	484,8 ⁶	487,4	496,1	! 463,5
TOTAAL DER PASSIVA ...	731,1	698,4	653,9	624,5	652,2	657,9	712,0	669,3	706,9	667,1	682,7	920,1	942,9	931,0	! 910,2

¹ Inclusief de verbintenissen in Belgische frank tegenover de internationale instellingen andere dan het IMF.

² Inclusief de munten en biljetten van de Schatkist in het bezit van de overwegend geldscheppende instellingen andere dan de NBB.

³ Privé-bedrijven andere dan overwegend geldscheppende, financiële instellingen van de overheidssector die geen overwegend geldscheppende instellingen zijn, en overheidsbedrijven.

⁴ De cijfers van deze rubriek zijn onderschat voor een bedrag gelijk aan de munten en biljetten van de Schatkist, die in het bezit zijn van de overwegend geldscheppende instellingen andere dan de NBB.

⁵ Exclusief het creditsaldo van het Rentenfonds bij de NBB., welke opgenomen is in C. 3. c).

⁶ Nieuwe reeks.

a) Nationale Bank van België — Activa — Maandelijks cijfers

(miljarden franken)

	31-1-91	28-2-91	31-3-91	30-4-91	31-5-91	30-6-91	31-7-91	31-8-91	30-9-91	31-10-91	30-11-91	31-12-91	31-1-92
A. Vorderingen op het buitenland :													
1. Goud	363,7 ⁵	363,7	363,7	363,7	363,7	363,7	363,7	363,7	363,7	363,7	363,7	333,8	333,8
2. IMF : — Deelneming	15,0	15,0	17,2	16,5	16,9	16,9	16,9	16,3	16,3	16,3	15,7	16,4	16,4
— Leningen	0,0	0,0	0,0	0,0	0,0	0,0	0,0	0,0	0,0	0,0	0,0	0,0	0,0
— Bijzondere trekkingsrechten	18,9	18,8	18,4	18,4	18,8	18,4	17,6	17,7	17,7	17,3	17,4	18,4	18,2
— Andere	4,4	4,4	4,4	4,4	4,4	4,4	4,4	4,4	4,4	4,4	4,4	4,5	4,5
3. Ecu's	105,4	105,4	105,4	106,3	106,3	106,3	113,9	113,9	113,9	111,3	111,3	110,6	102,2
4. Internationale akkoorden	3,5	3,5	3,5	3,5	3,2	3,2	3,2	3,1	3,2	3,1	3,1	3,1	3,1
5. EFMS	0,0	0,0	0,0	0,0	0,0	0,0	0,0	0,0	0,0	0,0	0,0	12,6	0,0
6. EEC : Financiële bijstand op middellange termijn	—	—	—	—	—	—	—	—	—	—	—	—	—
7. Obligaties	0,0	0,0	0,0	0,0	0,0	0,0	0,0	0,0	0,0	0,0	0,0	0,0	0,0
8. Uitvoerafspraken in Belgische frank	15,1	17,0	16,9	9,6	5,3	5,1	6,7	7,1	5,7	6,7	6,1	4,6	6,3
9. Andere : a) in buitenlandse valuta's	223,1	231,5	223,9	224,4	226,6	226,5	226,4	228,1	228,1	231,3	232,8	230,8	230,1
b) in Belgische frank	17,0	7,3	18,2	17,8	17,6	21,5	24,2	10,1	8,5	36,8	40,7	21,6	12,7
Totaal van de vorderingen op het buitenland	766,1	766,6	771,6	764,7	762,8	766,1	777,1	764,5	761,5	791,0	795,1	756,4	727,2
B. Vorderingen op de nationale overwegend geldscheppende instellingen :													
1. Munten en biljetten	1,0	1,0	0,9	0,8	0,8	0,8	0,9	0,8	0,8	0,9	0,9	0,7	0,9
2. Andere : a) op de NBB :													
— monetaire reserve	—	—	—	—	—	—	—	—	—	—	—	—	—
— andere	—	—	—	—	—	—	—	—	—	—	—	—	—
b) op de overheidsinstellingen	13,8	3,3	17,7	7,0	22,8	23,2	11,6	19,3	18,6	6,2	10,1	11,6	17,5
c) op de depositobanken	33,5	54,2	40,8	57,4	48,8	57,6	42,8	43,9	46,0	28,5	23,5	42,6	34,2
C. Vorderingen op de andere nationale sectoren :													
1. Op de Staat ¹ :													
a) voor ten hoogste een jaar	0,0	0,0	0,0	0,0	0,0	0,0	0,0	0,0	0,0	0,0	0,0	0,0	0,0
b) voor meer dan een jaar :													
— obligaties verkrijgbaar door elke belegger	29,7	29,5	29,5	29,5	29,9	29,9	29,9	29,9	30,9	30,9	30,9	31,2	34,2
— andere	34,0	26,0	19,6	17,5	19,2	19,5	17,7	15,5	24,3	11,8	14,7	17,7	7,9
2. Op de andere overheden ² :													
a) voor ten hoogste een jaar	—	—	—	—	—	—	—	—	—	—	—	—	—
b) voor meer dan een jaar :													
— obligaties verkrijgbaar door elke belegger	3,0	3,0	3,0	3,0	3,0	3,0	3,0	3,0	2,0	2,0	2,0	2,0	2,0
— andere	—	—	—	—	—	—	—	—	—	—	—	—	—
3. Op de bedrijven ³ en particulieren :													
a) bankaccepten	0,1	0,4	0,5	0,6	0,5	0,6	0,5	0,5	0,5	0,7	* 0,0	* 0,0	* 0,0
b) handelspapier	4,3	9,5	11,7	9,1	12,0	9,1	13,8	19,1	12,7	15,8	* 16,6	* 13,8	* 19,9
c) voorschotten	0,0	0,1	0,7	0,0	0,5	0,7	0,1	0,0	0,2	0,1	0,0	0,0	0,8
d) andere vorderingen voor ten hoogste een jaar	—	—	—	—	—	—	—	—	—	—	—	—	—
e) andere vorderingen voor meer dan een jaar :													
— obligaties verkrijgbaar door elke belegger	0,0	0,2	0,2	0,2	0,2	0,2	0,2	0,2	0,2	0,2	0,2	0,2	0,2
— andere	—	—	—	—	—	—	—	—	—	—	—	—	—
4. Op het Rentenfonds : voor ten hoogste een jaar :													
a) voorschotten van de NBB voor de financiering van schatkistcertificaten	0,0	0,0	0,0	0,0	0,0	0,0	0,0	0,0	0,0	0,0	0,0	0,0	0,0
b) overige	0,0	0,0	0,0	0,0	0,0	0,0	0,0	0,0	0,0	0,0	0,0	0,0	0,0
5. Op de andere financiële instellingen ⁴ :													
a) voor ten hoogste een jaar :													
— kasbons verkrijgbaar door elke belegger	0,0	0,0	0,0	0,0	0,0	0,0	0,0	0,0	0,0	0,0	0,0	0,0	0,0
— andere	13,8	8,0	8,1	13,8	15,4	14,7	16,8	15,0	13,9	19,4	15,8	14,5	12,5
b) voor meer dan een jaar :													
— kasbons en oblig. verkrijgbaar door elke belegger	0,4	0,4	0,4	0,4	0,0	0,0	0,0	0,0	0,0	0,0	0,0	0,0	0,0
— andere	—	—	—	—	—	—	—	—	—	—	—	—	—
D. Andere	15,5	13,7	15,4	17,6	17,1	17,6	18,4	21,1	19,6	19,5	* 21,2	* 19,4	* 13,7
TOTAAL DER ACTIVA ...	915,2	915,6	920,1	921,6	932,9	942,9	932,7	932,8	931,0	927,0	931,0	910,2	870,9

¹ Inclusief de indirecte Staatsschuld.² Inclusief de instellingen van de sociale verzekering.³ Privé-bedrijven die geen financiële instellingen zijn, overheidsbedrijven, instellingen voor verzekering op het leven en tegen arbeidsongevallen, en pensioenfondsen.⁴ Spaarbanken, hypotheek- en kapitalisatiemaatschappijen, kredietinstellingen van de overheidssector.⁵ Nieuwe reeks.

a) Nationale Bank van België — Passiva — Maandelijks cijfers

(miljarden franken)

	31-1-91	28-2-91	31-3-91	30-4-91	31-5-91	30-6-91	31-7-91	31-8-91	30-9-91	31-10-91	30-11-91	31-12-91	31-1-92
A. <i>Verbindenissen tegenover het buitenland:</i>													
1. Tegenover het IMF	0,2	0,2	0,2	0,2	0,2	0,2	0,2	0,3	0,3	0,3	0,2	0,2	0,2
2. Tegenover het EFMS	—	—	—	—	—	—	—	—	—	—	—	—	—
3. Andere :													
a) in buitenlandse valuta's	0,0	0,0	0,0	0,0	0,0	0,0	0,0	0,0	0,0	0,0	0,0	0,0	0,0
b) in Belgische frank ¹	6,3	8,9	9,5	10,9	8,9	6,8	7,3	7,5	10,2	7,1	9,8	10,6	11,4
c) monetaire reserve : Groothertogdom Luxemburg	—	—	—	—	—	—	—	—	—	—	—	—	—
Totaal der verbindenissen tegenover het buitenland	6,5	9,2	9,8	11,2	9,1	7,1	7,6	7,8	10,4	7,4	10,0	10,8	11,7
B. <i>Verbindenissen tegenover de nationale overwegend geldscheppende instellingen :</i>													
1. Munten en biljetten ²	13,2	14,7	16,1	16,5	16,3	18,1	15,3	15,2	17,3	16,8	15,8	* 16,8	* 16,8
2. Andere :													
a) tegenover de NBB	—	—	—	—	—	—	—	—	—	—	—	—	—
b) tegenover de overheidsinstellingen	0,0	0,0	0,0	0,0	0,0	0,0	0,0	0,0	0,0	0,0	0,0	* 0,0	* 0,0
c) tegenover de depositobanken :													
— monetaire reserve	—	—	—	—	—	—	—	—	—	—	—	—	—
— kasbons en obligaties	—	—	—	—	—	—	—	—	—	—	—	—	—
— andere	0,1	0,0	0,0	0,0	0,0	0,0	0,0	0,0	0,0	0,0	0,0	0,1	0,0
C. <i>Verbindenissen tegenover de andere nationale sectoren :</i>													
1. Geldhoeveelheid :													
a) monetaire kasmiddelen in het bezit van de bedrijven ³ en particulieren :													
— chartaal geld ⁴	394,7	394,8	401,9	399,9	412,3	427,1	408,6	408,3	404,4	405,5	406,6	*414,7	*391,8
— giraal geld ⁵	0,1	0,2	0,2	0,1	0,1	0,3	0,3	0,3	0,2	0,1	0,0	0,2	0,3
b) giraal geld in het bezit van de overheid	0,1	0,2	0,1	0,1	0,2	0,2	0,2	0,2	0,2	0,2	0,2	0,2	0,2
2. Andere verbindenissen tegenover de bedrijven en particulieren :													
a) in Belgische frank :													
— voor ten hoogste een jaar :													
— deposito's op gewone boekjes	—	—	—	—	—	—	—	—	—	—	—	—	—
— andere deposito's	—	—	—	—	—	—	—	—	—	—	—	—	—
— voor meer dan een jaar :													
— deposito's	—	—	—	—	—	—	—	—	—	—	—	—	—
— kasbons en obligaties	—	—	—	—	—	—	—	—	—	—	—	—	—
b) in buitenlandse valuta's : deposito's voor ten hoogste een jaar	—	—	—	—	—	—	—	—	—	—	—	—	—
3. Andere verbindenissen :													
a) tegenover de Schatkist	0,1	0,0	0,0	0,3	0,0	0,0	0,0	0,0	0,0	0,0	0,0	0,0	0,0
b) tegenover de andere overheden : voor ten hoogste een jaar (termijndeposito's)	—	—	—	—	—	—	—	—	—	—	—	—	—
c) tegenover de financiële instellingen :													
— het Rentenfonds	0,0	0,0	0,0	0,0	0,0	0,0	0,0	0,0	0,0	0,0	0,0	0,0	0,0
— instel. voor verzekering op het leven en tegen arbeidsongev., pensioenfondsen : mon. reserve	—	—	—	—	—	—	—	—	—	—	—	—	—
— de andere financiële instellingen :													
— monetaire reserve	—	—	—	—	—	—	—	—	—	—	—	—	—
— andere	14,4	8,0	7,2	5,7	4,0	2,7	3,9	1,9	2,3	1,6	0,7	4,0	0,8
D. <i>Andere</i>	486,0 ⁶	488,6	484,8	487,9	490,9	487,4	496,8	499,2	496,2	495,2	497,6	463,5	449,4
TOTAAL DER PASSIVA ...	915,2	915,6	920,1	921,6	932,9	942,9	932,7	932,8	931,0	927,0	931,0	910,2	870,9

¹ Inclusief de verbindenissen in Belgische frank tegenover de internationale instellingen andere dan het IMF.² Inclusief de munten en biljetten van de Schatkist in het bezit van de overwegend geldscheppende instellingen andere dan de NBB.³ Privé-bedrijven andere dan overwegend geldscheppende, financiële instellingen van de overheidssector die geen overwegend geldscheppende instellingen zijn, en overheidsbedrijven.⁴ De cijfers van deze rubriek zijn onderschat voor een bedrag gelijk aan de munten en biljetten van de Schatkist, die in het bezit zijn van de overwegend geldscheppende instellingen andere dan de NBB.⁵ Exclusief het creditsaldo van het Rentenfonds bij de NBB, welke opgenomen is in C. 3. c).⁶ Nieuwe reeks.

b) Geldscheppende overheidsinstellingen — Activa¹ — Jaarlijkse en driemaandelijke cijfers

(miljarden franken)

	31-12-82	31-12-83	31-12-84	31-12-85	31-12-86	31-12-87	31-12-88	31-3-89	30-6-89	30-9-89	31-12-89	31-3-90	30-6-90	30-9-90	31-12-90
A. Vorderingen op het buitenland :															
1. Goud	—	—	—	—	—	—	—	—	—	—	—	—	—	—	—
2. IMF : — Deelneming	—	—	—	—	—	—	—	—	—	—	—	—	—	—	—
— Leningen	—	—	—	—	—	—	—	—	—	—	—	—	—	—	—
— Bijzondere trekkingsrechten	—	—	—	—	—	—	—	—	—	—	—	—	—	—	—
— Andere	—	—	—	—	—	—	—	—	—	—	—	—	—	—	—
3. Ecu's	—	—	—	—	—	—	—	—	—	—	—	—	—	—	—
4. Internationale akkoorden	—	—	—	—	—	—	—	—	—	—	—	—	—	—	—
5. EFMS	—	—	—	—	—	—	—	—	—	—	—	—	—	—	—
6. EEG : Financiële bijstand op middellange termijn	—	—	—	—	—	—	—	—	—	—	—	—	—	—	—
7. Obligaties	—	—	—	—	—	—	—	—	—	—	—	—	—	—	—
8. Uitvoeraccepten in Belgische frank	0,4	4,7	2,0	2,1	0,8	0,0	0,0	0,2	3,7	3,0	0,0	2,4	0,0	0,0	0,0
9. Andere : a) in buitenlandse valuta's	—	—	—	—	—	—	—	—	—	—	—	—	—	—	—
b) in Belgische frank	0,0	0,1	0,0	0,1	0,4	0,0	0,0	0,0	0,1	0,3	0,0	0,0	0,0	0,0	0,0
Totaal van de vorderingen op het buitenland	0,4	4,8	2,0	2,2	1,2	0,0	0,0	0,2	3,8	3,3	0,0	2,4	0,0	0,0	0,0
B. Vorderingen op de nationale overwegend geldscheppende instellingen :															
1. Munten en biljetten	1,8	1,6	1,9	2,0	2,2	2,2	2,4	2,1	2,4	2,3	2,9	2,3	2,3	3,1	2,2
2. Andere : a) op de NBB :															
— monetaire reserve	—	—	—	—	—	—	—	—	—	—	—	—	—	—	—
— andere	0,0	0,0	0,0	0,0	0,0	0,0	0,0	0,0	0,0	0,0	0,0	0,0	0,0	0,0	0,0
b) op de overheidsinstellingen	2,2	3,0	1,3	1,5	4,9	3,3	0,7	2,3	4,1	0,3	1,0	0,0	0,0	0,1	0,1
c) op de depositobanken	4,1	0,2	3,4	1,1	6,8	7,4	1,8	4,3	0,8	0,5	3,9	0,8	2,2	1,9	4,2
C. Vorderingen op de andere nationale sectoren :															
1. Op de Staat ² :															
a) voor ten hoogste een jaar	86,8	84,3	70,6	83,6	94,6	91,1	93,4	107,4	114,3	108,6	107,1	116,5	115,1	114,1	101,5
b) voor meer dan een jaar :															
— obligaties verkrijgbaar door elke belegger	14,5	15,0	14,9	15,0	15,0	14,7	14,6	14,4	14,4	14,4	14,2	14,1	14,1	14,1	14,1
— andere	—	—	—	—	—	—	—	—	—	—	—	—	—	—	—
2. Op de andere overheden ³ :															
a) voor ten hoogste een jaar	39,2	42,4	41,2 ⁶	47,1	45,7	51,7	64,6	59,7	54,1	54,1	72,8	67,3	70,9	63,4	91,3
b) voor meer dan een jaar :															
— obligaties verkrijgbaar door elke belegger	0,1	0,0	0,0	0,0	0,0	0,0	0,0	0,0	0,0	0,0	0,0	0,0	0,0	0,0	0,0
— andere	—	—	—	—	—	—	—	—	—	—	—	—	—	—	—
3. Op de bedrijven ⁴ en particulieren :															
a) bankaccepten	0,1	0,0	0,3	0,4	0,0	0,0	0,0	0,0	0,7	0,2	0,0	0,2	0,0	0,0	0,0
b) handelspapier	0,8	0,6	0,3	2,7	0,3	0,0	0,0	0,1	3,1	2,5	0,0	1,4	0,0	0,0	0,0
c) voorschotten	—	—	—	—	—	—	—	—	—	—	—	—	—	—	—
d) andere vorderingen voor ten hoogste een jaar	—	—	—	—	—	—	—	—	—	—	—	—	—	—	—
e) andere vorderingen voor meer dan een jaar :															
— obligaties verkrijgbaar door elke belegger	0,5	0,3	0,2	0,2	0,0	0,0	0,0	0,0	0,0	0,0	0,0	0,0	0,0	0,0	0,0
— andere	—	—	—	—	—	—	—	—	—	—	—	—	—	—	—
4. Op het Rentenfonds : voor ten hoogste een jaar :															
a) voorschotten van de NBB voor de financiering van schatkistcertificaten	—	—	—	—	—	—	—	—	—	—	—	—	—	—	—
b) overige	0,0	0,0	0,0	0,4	2,7	0,8	5,5	0,0	0,0	0,0	1,4	0,0	0,0	0,4	0,9
5. Op de andere financiële instellingen ⁵ :															
a) voor ten hoogste een jaar :															
— kasbons verkrijgbaar door elke belegger	—	—	—	—	—	—	—	—	—	—	—	—	—	—	—
— andere	0,3	0,0	0,7	0,2	0,0	0,9	0,0	1,9	0,2	0,5	0,0	0,2	0,0	0,3	0,1
b) voor meer dan een jaar :															
— kasbons en oblig. verkrijgbaar door elke belegger	—	—	—	—	—	—	—	—	—	—	—	—	—	—	—
— andere	0,0	0,0	0,0	0,0	0,0	0,0	0,0	0,0	0,0	0,0	0,0	0,0	0,0	0,0	0,0
D. Andere	13,3	13,9	11,8	11,3	15,3	16,6	14,5	16,0	14,1	16,7	16,4	26,5	25,4	25,4	17,7
TOTAAL DER ACTIVA ...	164,1	166,1	148,6⁶	167,7	188,7	188,8	197,5	208,2	212,0	203,2	219,5	231,8	230,1	222,8	232,1

¹ BPC, Muntfonds (activa op korte term. en oblig.), Gemeentekrediet van België (activa die de tegenwaarde vormen van de direct opvraagbare passiva), HWI (alleen de activa gefinancierd met middelen opgenomen bij de overwegend geldscheppende instellingen). Wat betreft het Muntfonds is de tegenwaarde van het overschot van de getelde passiva op de getelde activa opgenomen in de rubriek D. « Andere ».

² Inclusief de indirecte Staatsschuld.

³ Inclusief de instellingen van de sociale verzekering.

⁴ Privé-bedrijven die geen financiële instellingen zijn, overheidsbedrijven, instellingen voor verzekering op het leven en tegen arbeidsongevallen, en pensioenfondsen.

⁵ Spaarbanken, hypotheek- en kapitalisatiemaatschappijen, kredietinstellingen van de overheidssector.

⁶ Nieuwe reeks. De afwijking tussen de oude en de nieuwe reeks is toe te schrijven aan een wijziging in de boekhouding van het Gemeentekrediet van België betreffende de lokale overheid.

b) Geldscheppende overheidsinstellingen — Passiva¹ — Jaarlijkse en driemaandelijkse cijfers

(miljarden franken)

	31-12-82	31-12-83	31-12-84	31-12-85	31-12-86	31-12-87	31-12-88	31-3-89	30-6-89	30-9-89	31-12-89	31-3-90	30-6-90	30-9-90	31-12-90
A. Verbintenissen tegenover het buitenland :															
1. Tegenover het IMF	—	—	—	—	—	—	—	—	—	—	—	—	—	—	—
2. Tegenover het EFMS	—	—	—	—	—	—	—	—	—	—	—	—	—	—	—
3. Andere :															
a) in buitenlandse valuta's	—	—	—	—	—	—	—	—	—	—	—	—	—	—	—
b) in Belgische frank	0,3	0,2	0,0	0,0	0,0	0,0	0,0	0,0	0,0	0,0	0,0	0,0	0,0	0,0	0,0
c) monetaire reserve : Groothertogdom Luxemburg ..	—	—	—	—	—	—	—	—	—	—	—	—	—	—	—
Totaal der verbintenissen tegenover het buitenland ..	0,3	0,2	0,0	0,0	0,0	0,0	0,0	0,0	0,0	0,0	0,0	0,0	0,0	0,0	0,0
B. Verbintenissen tegenover de nationale overwegend geldscheppende instellingen :															
1. Munten en biljetten ²	0,8	0,9	0,7	1,0	1,0	1,5	0,7	0,9	0,8	0,9	0,7	0,8	0,7	1,0	0,9
2. Andere :															
a) tegenover de NBB	4,4	4,6	4,3	4,5	4,4	3,7	3,6	3,0	2,5	2,5	3,0	2,9	2,4	2,6	2,6
b) tegenover de overheidsinstellingen	2,2	3,0	1,4	1,5	4,9	3,3	0,7	2,3	4,1	0,3	1,0	0,0	0,0	0,1	0,1
c) tegenover de depositobanken :															
— monetaire reserve	—	—	—	—	—	—	—	—	—	—	—	—	—	—	—
— kasbons en obligaties	—	—	—	—	—	—	—	—	—	—	—	—	—	—	—
— andere	5,8	5,6	6,8	6,7	10,7	8,6	7,6	7,3	9,2	7,3	5,6	5,2	2,5	4,1	5,4
C. Verbintenissen tegenover de andere nationale sectoren :															
1. Geldhoeveelheid :															
a) monetaire kasmiddelen in het bezit van de bedrijven ³ en particulieren :															
— chartaal geld ⁴	15,4	15,5	15,6	14,4	15,1	14,7	15,4	15,3	16,1	16,3	16,3	16,3	16,9	17,3	17,8
— giraal geld	97,3	96,2	90,3	105,6	116,1	113,9	117,5	131,0	143,4	137,5	141,0	151,3	156,3	148,3	142,4
b) giraal geld in het bezit van de overheid	37,9	40,1	29,5 ⁵	34,0	36,5	43,1	51,9	48,3	35,7	38,5	52,1	55,2	50,8	49,4	63,0
2. Andere verbintenissen tegenover de bedrijven en particulieren :															
a) in Belgische frank :															
— voor ten hoogste een jaar :															
— deposito's op gewone boekjes	—	—	—	—	—	—	—	—	—	—	—	—	—	—	—
— andere deposito's	—	—	—	—	—	—	—	—	—	—	—	—	—	—	—
— voor meer dan een jaar :															
— deposito's	—	—	—	—	—	—	—	—	—	—	—	—	—	—	—
— kasbons en obligaties	—	—	—	—	—	—	—	—	—	—	—	—	—	—	—
b) in buitenlandse valuta's : deposito's voor ten hoogste een jaar	—	—	—	—	—	—	—	—	—	—	—	—	—	—	—
3. Andere verbintenissen :															
a) tegenover de Schatkist	—	—	—	—	—	—	—	—	—	—	—	—	—	—	—
b) tegenover de andere overheden : voor ten hoogste een jaar (termijndeposito's)	—	—	—	—	—	—	—	—	—	—	—	—	—	—	—
c) tegenover de financiële instellingen :															
— het Rentenfonds	0,0	0,0	0,0	0,0	0,0	0,0	0,0	0,0	0,0	0,0	0,0	0,0	0,0	0,0	0,0
— instel. voor verzekering op het leven en tegen arbeidsongev., pensioenfondsen : mon. reserve ..	—	—	—	—	—	—	—	—	—	—	—	—	—	—	—
— de andere financiële instellingen :															
— monetaire reserve	—	—	—	—	—	—	—	—	—	—	—	—	—	—	—
— andere	—	—	—	—	—	0,0	0,0	0,0	0,1	0,0	0,0	0,0	0,0	0,0	0,0
D. Andere	0,0	0,0	0,0	0,0	0,0	0,0	0,0	0,0	0,0	0,0	0,0	0,0	0,4	0,0	0,0
TOTAAL DER PASSIVA ...	164,1	166,1	148,6⁵	167,7	188,7	188,8	197,5	208,2	212,0	203,2	219,5	231,8	230,1	222,8	232,1

¹ BPC, Muntfonds (munten en biljetten), Gemeentekrediet van België (direct opvraagbare passiva), HWI (alleen de passiva t.o.v. overwegend geldscheppende instellingen).

² Alleen de munten en biljetten van de Schatkist in het bezit van de NBB.

³ Privé-bedrijven andere dan overwegend geldscheppende, financiële instellingen van de overheidssector die geen overwegend geldscheppende instellingen zijn, en overheidsbedrijven.

⁴ De cijfers van deze rubriek zijn overschat voor een bedrag gelijk aan de munten en biljetten van de Schatkist, die in het bezit zijn van de overwegend geldscheppende instellingen andere dan de NBB.

⁵ Nieuwe reeks. De afwijking tussen de oude en de nieuwe reeks is toe te schrijven aan een wijziging in de boekhouding van het Gemeentekrediet van België betreffende de lokale overheid.

c) Depositobanken — Activa — Jaarlijkse en driemaandelijke cijfers

(miljarden franken)

	31-12-82	31-12-83	31-12-84	31-12-85	31-12-86	31-12-87	31-12-88	31-3-89	30-6-89	30-9-89	31-12-89	31-3-90	30-6-90	30-9-90	31-12-90
A. Vorderingen op het buitenland :															
1. Goud	—	—	—	—	—	—	—	—	—	—	—	—	—	—	—
2. IMF : — Deelneming	—	—	—	—	—	—	—	—	—	—	—	—	—	—	—
— Leningen	—	—	—	—	—	—	—	—	—	—	—	—	—	—	—
— Bijzondere trekkingsrechten	—	—	—	—	—	—	—	—	—	—	—	—	—	—	—
— Andere	—	—	—	—	—	—	—	—	—	—	—	—	—	—	—
3. Ecu's	—	—	—	—	—	—	—	—	—	—	—	—	—	—	—
4. Internationale akkoorden	—	—	—	—	—	—	—	—	—	—	—	—	—	—	—
5. EFMS	—	—	—	—	—	—	—	—	—	—	—	—	—	—	—
6. EEC : Financ. bijstand op middellange termijn	—	—	—	—	—	—	—	—	—	—	—	—	—	—	—
7. Obligaties	75,0	139,3	245,1	335,3	436,2	439,4	507,0	530,2	529,6	548,6	516,0	526,4	546,6	568,1	602,8
8. Uitvoeraaccepten in Belgische frank	17,8	16,4	30,5	19,2	21,3	15,9	16,8	16,3	16,1	15,7	15,4	15,8	15,3	17,6	16,5
9. Andere : a) in buitenlandse valuta's	2.852,1	3.360,3	4.049,9	4.090,2	4.056,3	4.226,1	4.797,6	5.226,9	5.449,4	5.115,9	5.021,4	4.966,7	4.964,0	4.704,8	5.014,3
b) in Belgische frank	140,0	167,5	191,5	220,2	251,6	262,5	294,2	325,1	297,4	312,4	330,4	312,1	324,3	328,7	316,1
Totaal van de vorderingen op het buitenland	3.084,9	3.683,5	4.517,0	4.664,9	4.765,4	4.943,9	5.615,7	6.098,5	6.292,6	5.992,6	5.883,2	5.821,0	5.850,2	5.619,3	5.949,7
B. Vorderingen op de nationale overwegend geldscheppende instellingen :															
1. Munten en biljetten	10,8	11,0	14,4	12,8	12,4	12,8	13,1	11,5	12,9	12,1	17,1	12,2	14,0	12,8	17,7
2. Andere : a) op de NBB :															
— monetaire reserve	—	—	—	—	—	—	—	—	—	—	—	—	—	—	—
— andere	0,4	0,3	0,5	0,4	0,2	0,2	0,2	0,0	0,1	0,1	0,2	0,0	0,1	0,0	0,1
b) op de overheidsinstellingen	5,8	5,6	6,8	6,8	10,7	8,6	7,6	7,3	9,2	7,3	5,6	5,2	2,5	4,1	5,4
c) op de depositobanken	399,5	469,5	437,1	517,2	466,5	544,3	569,4	635,0	642,5	637,6	604,4	648,7	893,5	845,5	879,4
C. Vorderingen op de andere nationale sectoren :															
1. Op de Staat ¹ :															
a) voor ten hoogste een jaar	337,4	481,1	482,2	553,3	745,1	781,1	783,1	998,9	1.002,6	1.035,4	875,5	1.097,4	1.065,2	1.062,7	925,3
b) voor meer dan een jaar :															
— obligaties verkrijgbaar door elke belegger	392,5	482,3	499,2	615,1	642,2	740,9	812,9	802,0	816,8	846,0	813,7	810,2	852,3	867,5	899,9
— andere	113,8	155,9	249,1	266,6	170,9	133,8	115,7	115,5	119,7	122,8	122,3	112,8	105,0	119,2	117,5
2. Op de andere overheden ² :															
a) voor ten hoogste een jaar	24,1	23,3	25,6	39,4	51,5	54,3	59,8	59,4	62,6	66,2	64,5	78,0	83,6	79,2	88,8
b) voor meer dan een jaar :															
— obligaties verkrijgbaar door elke belegger	20,0	10,0	18,9	23,1	21,3	27,6	28,9	27,8	28,7	29,5	28,3	29,1	29,1	29,8	28,3
— andere	62,4	73,9	96,8	72,6	82,5	71,6	75,1	72,0	70,6	64,5	63,8	73,8	72,5	60,0	57,3
3. Op de bedrijven ³ en particulieren :															
a) bankaccepten	16,6	13,5	17,8	15,5	14,0	13,1	11,6	11,3	9,2	11,3	11,5	11,2	10,5	7,4	7,1
b) handelspapier	160,6	167,0	201,1	191,2	220,3	173,9	172,5	160,5	167,4	158,7	164,6	154,4	160,0	149,0	150,6
c) voorschotten	821,1	863,0	904,9	966,5	1.057,7	1.257,0	1.539,5	1.605,6	1.790,0	1.926,1	1.997,0	1.915,3	2.003,3	2.092,1	2.140,4
d) andere vorder. voor ten hoogste een jaar	2,3	0,0	0,0	0,3	0,6	0,0	0,0	0,6	0,0	0,0	0,0	0,0	0,0	0,0	0,0
e) andere vorder. voor meer dan een jaar :															
— obligaties verkrijgbaar door elke belegger	17,0	23,3	23,2	18,6	19,3	18,9	16,5	16,7	16,2	17,3	15,2	15,0	15,6	16,2	9,3
— andere	31,7	34,5	34,0	30,2	30,5	30,9	29,4	31,4	29,0	31,0	32,5	30,6	30,1	28,7	27,8
4. Op het Rentenf. : voor ten hoogste een jaar :															
a) voorschotten van de NBB voor de financiering van schatkistcertificaten	—	—	—	—	—	—	—	—	—	—	—	—	—	—	—
b) overige	10,0	2,6	21,1	16,8	16,1	25,0	19,9	21,7	16,8	14,7	20,8	13,8	35,4	21,4	44,5
5. Op de andere financiële instellingen ⁴ :															
a) voor ten hoogste een jaar :															
— kasbons verkrijgbaar door elke belegger	0,0	0,0	0,0	0,0	0,0	0,0	0,0	0,0	0,0	0,0	0,0	0,0	0,0	0,0	0,0
— andere	73,9	96,4	98,6	129,4	168,9	256,9	183,4	193,6	178,4	155,1	187,4	176,7	142,7	163,8	172,6
b) voor meer dan een jaar :															
— kasbons en obligaties verkrijgbaar door elke belegger	75,4	64,8	56,3	65,9	61,4	62,6	77,0	70,5	65,7	70,6	67,1	67,4	58,8	65,0	61,1
— andere	40,9	51,8	60,1	61,6	69,2	71,1	71,9	72,5	74,4	72,1	72,0	64,1	58,0	54,0	54,3
D. Andere	377,4	438,5	544,0	588,8	619,7	625,4	751,0	771,6	756,6	799,7	804,9	827,7	790,1	788,5	854,5
TOTAAL DER ACTIVA ...	6.078,5	7.151,8	8.308,7	8.857,0	9.246,6	9.854,0	10.954,2	11.783,9	12.164,0	12.070,7	11.851,5	11.964,6	12.272,2	12.086,0	12.491,4

¹ Inclusief de indirecte staatsschuld.

² Inclusief de instellingen van de sociale verzekering.

³ Privé-bedrijven die geen financiële instellingen zijn, overheidsbedrijven, instellingen voor verzekering op het leven en tegen arbeidsongevallen, en pensiofondsen.

⁴ Spaarbanken, hypotheek- en kapitalisatiemaatschappijen, kredietinstellingen van de overheidssector.

c) Depositobanken — Passiva — Jaarlijkse en driemaandelijkse cijfers

(miljarden franken)

	31-12-82	31-12-83	31-12-84	31-12-85	31-12-86	31-12-87	31-12-88	31-3-89	30-6-89	30-9-89	31-12-89	31-3-90	30-6-90	30-9-90	31-12-90
A. Verbintenissen tegenover het buitenland :															
1. Tegenover het IMF	—	—	—	—	—	—	—	—	—	—	—	—	—	—	—
2. Tegenover het EFMS	—	—	—	—	—	—	—	—	—	—	—	—	—	—	—
3. Andere :															
a) in buitenlandse valuta's	3.316,8	4.093,4	4.989,5	5.155,9	5.297,0	5.507,2	6.235,9	6.786,9	6.928,3	6.737,0	6.445,4	6.352,8	6.321,7	6.074,0	6.378,8
b) in Belgische frank ¹	360,5	368,7	459,1	531,0	555,9	619,2	726,4	802,1	857,7	892,1	904,2	944,0	1.055,4	1.092,2	1.050,4
c) monetaire reserve : Groothertogdom Lux. .	—	—	—	—	—	—	—	—	—	—	—	—	—	—	—
Totaal der verbint. tegenover het buitenland .	3.677,3	4.462,1	5.448,6	5.686,9	5.852,9	6.126,4	6.962,3	7.589,0	7.786,0	7.629,1	7.349,6	7.296,8	7.377,2	7.166,1	7.429,2
B. Verbintenissen tegenover de nationale overwegend geldscheppende instellingen :															
1. Munten en biljetten	—	—	—	—	—	—	—	—	—	—	—	—	—	—	—
2. Andere :															
a) tegenover de NBB	0,0	0,0	2,2	0,7	0,0	0,0	0,0	11,2	21,9	4,2	0,0	2,5	5,2	0,0	0,0
b) tegenover de overheidsinstellingen	4,1	0,2	3,4	1,2	6,8	7,4	1,8	4,3	0,8	0,5	3,9	0,8	2,2	1,9	4,2
c) tegenover de depositobanken :															
— monetaire reserve	—	—	—	—	—	—	—	—	—	—	—	—	—	—	—
— kasbons en obligaties	0,4	0,7	0,8	0,7	0,7	1,0	1,2	1,2	1,7	1,7	1,3	1,3	1,3	1,3	1,0
— andere	399,1	468,8	436,3	516,4	465,9	543,3	568,2	633,9	640,8	635,9	603,1	647,3	892,1	844,2	878,3
C. Verbint. tegenover de andere nationale sect. :															
1. Geldhoeveelheid :															
a) monetaire kasmiddelen in het bezit van de bedrijven ² en particulieren :															
— chartaal geld	—	—	—	—	—	—	—	—	—	—	—	—	—	—	—
— giraal geld	334,6	393,7	392,9	427,6	468,4	502,6	545,1	532,6	591,5	519,0	574,9	555,2	601,2	525,2	584,8
b) giraal geld in het bezit van de overheid ..	1,1	1,2	2,1	2,2	3,7	5,3	6,8	6,6	6,1	6,0	6,7	6,0	6,3	6,6	6,3
2. Andere verbintenissen tegenover de bedrijven en particulieren ³ :															
a) in Belgische frank :															
— voor ten hoogste een jaar :															
— deposito's op gewone boekjes	384,5	423,7	462,7	532,2	607,3	690,6	766,6	784,1	790,4	836,1	862,3	796,9	744,1	728,1	757,5
— andere deposito's	404,5	431,5	467,2	484,0	565,3	622,7	611,4	689,0	645,6	691,3	692,8	858,6	848,2	906,5	921,6
— voor meer dan een jaar :															
— deposito's	25,4	31,6	32,5	37,0	38,4	45,2	37,3	32,2	29,2	35,3	35,5	40,4	39,4	34,4	39,6
— kasbons en obligaties	300,2	356,8	393,5	444,5	451,1	461,5	468,7	475,8	477,7	536,1	530,0	543,5	603,0	657,6	676,1
b) in buitenlandse valuta's : deposito's voor ten hoogste een jaar	125,8	128,6	137,8	123,6	113,3	130,2	151,2	161,5	185,6	192,3	189,9	223,9	204,6	195,0	175,0
3. Andere verbintenissen :															
a) tegenover de Schatkist	—	—	—	—	—	—	—	—	—	—	—	—	—	—	—
b) tegenover de andere overheden : voor ten hoogste een jaar (termijndeposito's)	0,3	0,3	0,3	0,8	0,8	1,0	0,2	0,2	0,2	0,2	0,2	0,2	0,2	0,2	0,2
c) tegenover de financiële instellingen :															
— het Rentenfonds	0,0	0,0	0,0	0,0	0,0	0,0	0,0	0,0	0,0	0,0	0,0	0,0	0,0	0,0	0,0
— instel. voor verzekering op het leven en tegen arbeidsongev., pensioenfondsen : mon. reserve	—	—	—	—	—	—	—	—	—	—	—	—	—	—	—
— de andere financiële instellingen :															
— monetaire reserve	—	—	—	—	—	—	—	—	—	—	—	—	—	—	—
— andere	13,0	15,8	11,6	19,9	22,3	37,4	69,2	79,6	74,4	85,4	62,2	52,9	45,4	73,0	60,9
D. Andere⁴	408,2	436,8	516,8	579,3	649,6	679,2	764,1	782,7	912,0	897,5	939,0	938,0	901,7	945,8	956,6
TOTAAL DER PASSIVA ...	6.078,5	7.151,8	8.308,7	8.857,0	9.246,6	9.854,0	10.954,2	11.783,9	12.164,0	12.070,7	11.851,5	11.964,6	12.272,2	12.086,0	12.491,4

¹ Inclusief de verbintenissen in Belgische frank tegenover de internationale instellingen gevestigd in de BLEU.

² Privé-bedrijven andere dan overwegend geldscheppende, financiële instellingen van de overheidssector die geen overwegend geldscheppende instellingen zijn, en overheidsbedrijven.

³ Inclusief de « andere verbintenissen » — in de vorm van deposito's, kasbons en obligaties — tegenover de financiële instellingen die geen overwegend geldscheppende instellingen zijn, en de « achtergestelde passiva » in de vorm van obligaties en leningen.

⁴ Verbintenissen andere dan in de vorm van deposito's, kasbons en obligaties en monetaire reserve (zie voetnoot ³).

d) Totaal der overwegend geldscheppende instellingen — Activa — Jaarlijkse en driemaandelijkse cijfers

(miljarden franken)

	31-12-82	31-12-83	31-12-84	31-12-85	31-12-86	31-12-87	31-12-88	31-3-89	30-6-89	30-9-89	31-12-89	31-3-90	30-6-90	30-9-90	31-12-90	Kolon van tabel XIII-1 «Gezamenlijke balans van de overwegend geldscheppende instellingen» waarin de rubriek beleggen is
A. Vorderingen op het buitenland :																
1. Goud	58,2	58,2	58,2	58,2	58,2	57,3	57,3	50,4	51,8	51,7	51,5	51,5	51,5	51,5	51,5	51,5
2. IMF : — Deelneming	14,6	23,7	25,0	22,8	22,4	19,1	16,8	15,6	16,7	15,8	16,6	15,6	16,0	15,3	15,9	15,9
— Leningen	0,0	0,0	0,0	0,0	0,0	0,0	0,0	0,0	0,0	0,0	0,0	0,0	0,0	0,0	0,0	0,0
— Bijzondere trekkingsrechten	32,7	19,4	22,1	16,0	13,6	24,0	20,3	20,3	22,0	21,7	20,6	21,0	19,0	19,6	19,1	19,1
— Andere	2,3	2,4	0,8	2,5	5,9	4,4	3,2	3,2	4,9	4,9	4,9	4,9	4,9	4,9	4,9	4,9
3. Ecu's	73,0	139,2	165,4	157,9	138,9	152,9	138,0	137,3	129,2	122,7	118,7	116,1	109,5	104,3	109,1	109,1
4. Internationale akkoorden	1,1	1,3	1,6	1,4	2,4	2,3	2,5	2,9	2,5	3,0	2,5	2,9	2,5	3,4	3,4	3,4
5. EFMS	0,0	0,0	0,0	0,0	0,0	0,0	0,0	0,0	0,0	0,0	0,0	0,0	0,0	0,0	0,0	0,0
6. EEG : Financiële bijstand op middellange termijn	—	—	—	—	—	—	—	—	—	—	—	—	—	—	—	—
7. Obligaties	75,0	139,3	245,1	335,3	436,2	439,4	507,0	530,2	529,6	548,6	516,0	526,4	546,6	568,1	602,8	602,8
8. Uitvoeraccepten in Belgische frank	49,8	50,7	43,2	36,8	24,1	16,2	17,5	21,9	31,4	33,8	31,3	29,3	33,9	34,5	32,0	32,0
9. Andere : a) in buitenlandse valuta's	2.901,5	3.407,8	4.089,9	4.119,6	4.091,0	4.337,1	4.954,3	5.440,8	5.650,2	5.334,4	5.243,2	5.194,9	5.223,1	4.942,6	5.250,3	5.250,3
b) in Belgische frank	140,0	167,6	191,5	220,3	252,0	262,5	294,2	325,1	297,5	312,7	330,4	312,1	324,3	328,7	316,1	316,1
Totaal van de vorderingen op het buitenland	3.348,2	4.009,6	4.842,8	4.970,8	5.044,7	5.315,2	6.011,2	6.547,9	6.735,8	6.449,3	6.335,6	6.274,6	6.331,2	6.072,9	6.405,0	(6)
B. Vorderingen op de nationale overwegend geldscheppende instellingen :																
1. Munten en biljetten	13,5	13,5	17,0	15,8	15,6	16,5	16,1	14,4	16,1	15,2	20,6	15,3	17,0	16,8	20,8	(1)
2. Andere : a) op de NBB :																
— monetaire reserve	—	—	—	—	—	—	—	—	—	—	—	—	—	—	—	—
— andere	0,4	0,3	0,5	0,4	0,2	0,2	0,2	0,0	0,1	0,1	0,2	0,0	0,1	0,0	0,1	0,1
b) op de overheidsinstellingen	12,4	13,2	12,5	12,7	20,0	15,7	12,0	12,6	15,9	10,1	9,5	8,2	5,4	6,7	8,1	8,1
c) op de depositobanken	403,6	469,7	442,7	519,0	473,4	551,8	571,2	650,5	665,2	642,2	608,3	652,0	900,8	847,4	883,6	883,6
C. Vorderingen op de andere nationale sectoren :																
1. Op de Staat ¹ :																
a) voor ten hoogste een jaar	461,2	602,4	589,8	673,9	876,8	909,2	913,5	1.143,3	1.153,9	1.180,9	1.019,6	1.251,0	1.217,4	1.213,8	1.063,8	(7)
b) voor meer dan een jaar :																
— obligaties verkrijgbaar door elke belegger	415,0	507,0	524,9	642,5	671,5	773,1	848,8	840,9	855,7	884,9	852,5	853,4	895,5	910,7	943,1	(7)
— andere	151,3	193,4	286,6	304,1	208,3	171,2	153,2	152,8	156,9	160,0	159,5	150,1	142,2	156,4	154,7	(7)
2. Op de andere overheden ² :																
a) voor ten hoogste een jaar	63,3	65,7	66,8 ⁵	86,5	97,1	105,9	124,4	119,0	116,7	120,3	137,3	145,3	154,5	142,6	180,0	(8)
b) voor meer dan een jaar :																
— obligaties verkrijgbaar door elke belegger	21,0	10,6	19,6	23,8	22,0	28,4	29,6	28,5	29,3	30,2	28,9	29,7	29,7	30,6	29,1	(8)
— andere	62,4	73,9	96,8	72,6	82,5	71,6	75,1	72,0	70,6	64,5	63,8	73,8	72,5	59,8	57,2	(8)
3. Op de bedrijven ³ en particulieren :																
a) bankaccepten	27,2	20,8	18,1	17,6	14,0	13,1	11,6	11,5	10,3	12,4	12,8	11,7	11,4	8,4	7,9	(9)
b) handelspapier	203,7	213,8	201,4	201,7	220,6	173,9	172,5	165,1	176,2	171,5	180,4	161,5	181,0	167,0	164,7	(9)
c) voorschotten	821,5	863,4	905,0	966,5	1.057,7	1.257,0	1.539,5	1.605,6	1.790,1	1.926,1	1.997,0	1.915,3	2.003,3	2.092,1	2.140,4	(9)
d) andere vorder. voor ten hoogste een jaar	2,3	0,0	0,0	0,3	0,6	0,0	0,0	0,6	0,0	0,0	0,0	0,0	0,0	0,0	0,0	(11)
e) andere vorderingen voor meer dan een jaar :																
— obligaties verkrijgbaar door elke belegger	17,7	23,8	23,6	18,8	19,3	18,9	16,5	16,7	16,2	17,3	15,2	15,0	15,6	16,2	9,3	(11)
— andere	31,7	34,5	34,0	30,2	30,5	30,9	29,4	31,4	29,0	31,0	32,5	30,6	30,1	28,7	27,8	(11)
4. Op het Rentenfonds : voor ten hoogste een jaar :																
a) voorschotten van de NBB voor de financiering van schatkistcertificaten	181,1	188,4	200,6	182,2	209,4	127,6	106,6	52,0	56,5	47,8	66,5	30,7	4,7	5,5	36,7	(12)
b) overige	10,0	16,2	21,1	17,2	18,8	25,8	25,4	21,7	16,8	14,7	27,4	22,7	35,4	35,3	45,4	(13)
5. Op de andere financiële instellingen ⁴ :																
a) voor ten hoogste een jaar :																
— kasbons verkrijgbaar door elke belegger	0,0	0,0	0,0	0,0	0,0	0,0	0,0	0,0	0,0	0,0	0,0	0,0	0,0	0,0	0,0	(14)
— andere	74,3	96,5	99,3	129,6	168,9	257,9	183,4	199,0	187,3	157,5	188,4	181,6	146,3	164,2	176,0	(14)
b) voor meer dan een jaar :																
— kasbons en obl. verkrijgb. door elke belegger	75,7	65,1	56,6	66,2	61,7	62,9	77,1	67,5	70,6	79,0	67,2	67,5	58,8	65,0	61,2	(14)
— andere	40,9	51,8	60,1	61,6	69,2	71,1	71,9	74,4	72,1	63,7	72,0	64,1	58,0	54,0	54,3	(14)
D. Andere	467,2	515,4	635,9	664,6	676,8	697,2	820,5	840,2	838,4	889,4	887,8	911,6	898,5	881,7	937,1	(15)
TOTAAL DER ACTIVA ...	6.905,6	8.049,0	9.155,7 ⁵	9.678,6	10.059,8	10.695,0	11.809,6	12.668,9	13.079,3	12.968,3	12.783,1	12.865,8	13.209,3	12.975,9	13.406,2	

¹ Inclusief de indirecte Staatsschuld.

² Inclusief de instellingen van de sociale verzekering.

³ Privé-bedrijven die geen financiële instellingen zijn, overheidsbedrijven, instellingen voor verzekering op het leven en tegen arbeidsongevallen, en pensioenfondsen.

⁴ Spaarbanken, hypotheek- en kapitalisatiemaatschappijen, kredietinstellingen van de overheidsector.

⁵ Nieuwe reeks. Zie voetnoot 12 van tabel XIII-1.

d) Totaal der overwegend geldscheppende instellingen — Passiva — Jaarlijkse en driemaandelijke cijfers

(miljarden franken)

	31-12-82	31-12-83	31-12-84	31-12-85	31-12-86	31-12-87	31-12-88	31-3-89	30-6-89	30-9-89	31-12-89	31-3-90	30-6-90	30-9-90	31-12-90	Kolom van tabel XIII-1 « Cezaamtelijk balans van de overwegend geldscheppende instellingen » waarin de rubriek begrepen is:
A. Verbintenissen tegenover het buitenland :																
1. Tegenover het IMF	0,2	0,3	0,3	0,3	0,3	0,3	0,3	0,3	0,3	0,3	0,2	0,2	0,2	0,2	0,2	
2. Tegenover het EFMS	18,1	48,2	—	—	—	—	—	—	—	—	—	—	—	—	—	
3. Andere :																
a) in buitenlandse valuta's	3.316,8	4.093,4	4.989,5	5.155,9	5.297,0	5.507,2	6.235,9	6.786,9	6.928,3	6.737,0	6.445,4	6.352,8	6.321,7	6.074,0	6.378,8	
b) in Belgische frank ¹	367,3	375,5	465,3	537,7	561,7	624,2	736,6	806,6	861,8	896,4	908,9	950,3	1.061,3	1.099,0	1.058,7	
c) monetaire reserve : Groothertogdom Luxemburg	—	—	—	—	—	—	—	—	—	—	—	—	—	—	—	
Totaal der verbintenissen tegenover het buitenland	3.702,4	4.517,4	5.455,1	5.693,9	5.859,0	6.131,7	6.972,7	7.593,8	7.790,3	7.633,7	7.354,5	7.303,3	7.383,3	7.173,2	7.437,8	(6)
B. Verbintenissen tegenover de nationale overwegend geldscheppende instellingen :																
1. Munten en biljetten	13,5	13,5	17,0	15,8	15,6	16,5	16,1	14,4	16,1	15,2	20,6	15,3	17,0	16,8	20,8	(1)
2. Andere :																
a) tegenover de NBB	4,4	4,6	6,5	5,2	4,4	3,8	3,6	14,2	24,4	6,6	3,0	5,4	7,6	2,6	2,7	
b) tegenover de overheidsinstellingen	6,3	3,2	4,8	2,7	11,7	10,7	2,5	6,5	5,0	0,8	4,8	0,8	2,2	2,0	4,3	
c) tegenover de depositobanken :																
— monetaire reserve	—	—	—	—	—	—	—	—	—	—	—	—	—	—	—	
— kasbons en obligaties	0,4	0,7	0,8	0,7	0,7	1,0	1,2	1,2	1,7	1,7	1,3	1,3	1,3	1,3	1,0	
— andere	405,3	474,7	443,6	523,5	476,7	552,2	576,0	641,2	650,1	643,2	608,9	652,6	894,7	848,3	883,8	
C. Verbintenissen tegenover de andere nationale sectoren :																
1. Geldhoeveelheid :																
a) monetaire kasmiddelen in het bezit van de bedrijven ² en particulieren :																
— chartaal geld	384,9	398,8	397,5	394,3	415,6	425,3	430,5	410,2	435,4	423,4	438,8	418,4	435,5	417,0	426,4	(1)
— giraal geld ³	432,3	490,1	483,6	533,4	584,8	616,9	662,9	663,9	735,4	656,8	716,2	706,8	757,9	673,9	727,4	(1)
b) giraal geld in het bezit van de overheid	39,6	42,1	32,3	37,0	40,3	49,1	59,0	55,3	42,3	44,9	59,3	61,6	57,4	56,1	69,4	(1)
2. Andere verbintenissen tegenover de bedrijven en particulieren ⁴ :																
a) in Belgische frank :																
— voor ten hoogste een jaar :																
— deposito's op gewone boekjes	384,5	423,7	462,7	532,2	607,3	690,6	766,6	784,1	790,4	836,1	862,3	796,9	744,1	728,1	757,5	(2)
— andere deposito's	404,5	431,5	467,2	484,0	565,3	622,7	611,4	689,0	645,6	691,3	692,8	858,6	848,2	906,5	921,6	(2)
— voor meer dan een jaar :																
— deposito's	25,4	31,6	32,5	37,0	38,4	45,2	37,3	32,2	29,2	35,3	35,5	40,4	39,4	34,4	39,6	(3)
— kasbons en obligaties	300,2	356,8	393,5	444,5	451,1	461,4	468,7	475,8	477,7	536,1	530,0	543,5	603,0	657,6	676,1	(3)
b) in buitenlandse valuta's : deposito's voor ten hoogste een jaar	125,8	128,6	137,8	123,6	113,3	130,2	151,2	161,5	185,6	192,3	189,9	223,9	204,6	195,0	175,0	(4)
3. Andere verbintenissen :																
a) tegenover de Schatkist	0,0	0,0	0,0	0,0	0,0	0,0	0,0	0,0	0,0	0,0	0,0	0,0	0,0	0,0	0,0	(7)
b) tegenover de andere overheden : voor ten hoogste een jaar (termijndeposito's)	0,3	0,3	0,3	0,8	0,8	1,0	0,2	0,2	0,2	0,2	0,2	0,2	0,2	0,2	0,2	(8)
c) tegenover de financiële instellingen :																
— het Rentenfonds	0,0	0,0	0,0	0,0	0,0	0,0	0,0	0,0	0,0	0,0	0,0	0,0	0,0	0,0	0,0	(13)
— instel. voor verzekering op het leven en tegen arbeidsongev., pensioenfonds : mon. reserve	—	—	—	—	—	—	—	—	—	—	—	—	—	—	—	(15)
— de andere financiële instellingen :																
— monetaire reserve	—	—	—	—	—	—	—	—	—	—	—	—	—	—	—	(14)
— andere ⁵	13,0	15,8	11,6	19,9	22,4	37,5	69,2	79,6	74,5	85,4	62,2	52,9	45,4	73,0	60,9	(14)
D. Andere	662,8	715,6	808,9	830,1	852,3	899,2	980,3	1.045,7	1.175,2	1.165,0	1.202,6	1.183,4	1.167,4	1.189,8	1.201,8	(15)
TOTAAL DER PASSIVA ...	6.905,6	8.049,0	9.155,7⁶	9.678,6	10.059,8	10.695,0	11.809,6	12.668,9	13.079,3	12.968,3	12.783,1	12.865,7	13.209,3	12.975,9	13.406,2	

¹ Voor de NBB, incl. de verbintenissen in Belgische frank tegenover de internationale instellingen andere dan het IMF; voor de andere geldscheppende instellingen, incl. de verbintenissen in Belgische frank tegenover de internationale in de BLEU gevestigde instellingen.

² Privé-bedrijven andere dan overwegend geldscheppende, financiële instellingen van de overheidssector die geen overwegend geldscheppende instellingen zijn, en overheidsbedrijven.

³ Excl. het creditsaldo van het Rentenfonds bij de NBB, welke opgenomen is in C. 3. c).

⁴ Incl. de « andere verbintenissen » — in de vorm van deposito's, kasbons en obligaties — tegenover de financiële instellingen die geen overwegend geldscheppende instellingen zijn, en de « achtergestelde passiva » in de vorm van obligaties en leningen.

⁵ Verbintenissen andere dan in de vorm van deposito's, kasbons en obligaties, en monetaire reserve (zie voetnoot ⁴).

⁶ Nieuwe reeks. Zie voetnoot¹² van tabel XIII-1.

XIII - 3. — OORZAKEN VAN DE VERANDERINGEN IN DE GELDHOEVEELHEID BIJ DE OVERWEGEND GELDSCHEPPENDE INSTELLINGEN

(Veranderingen in miljarden franken)

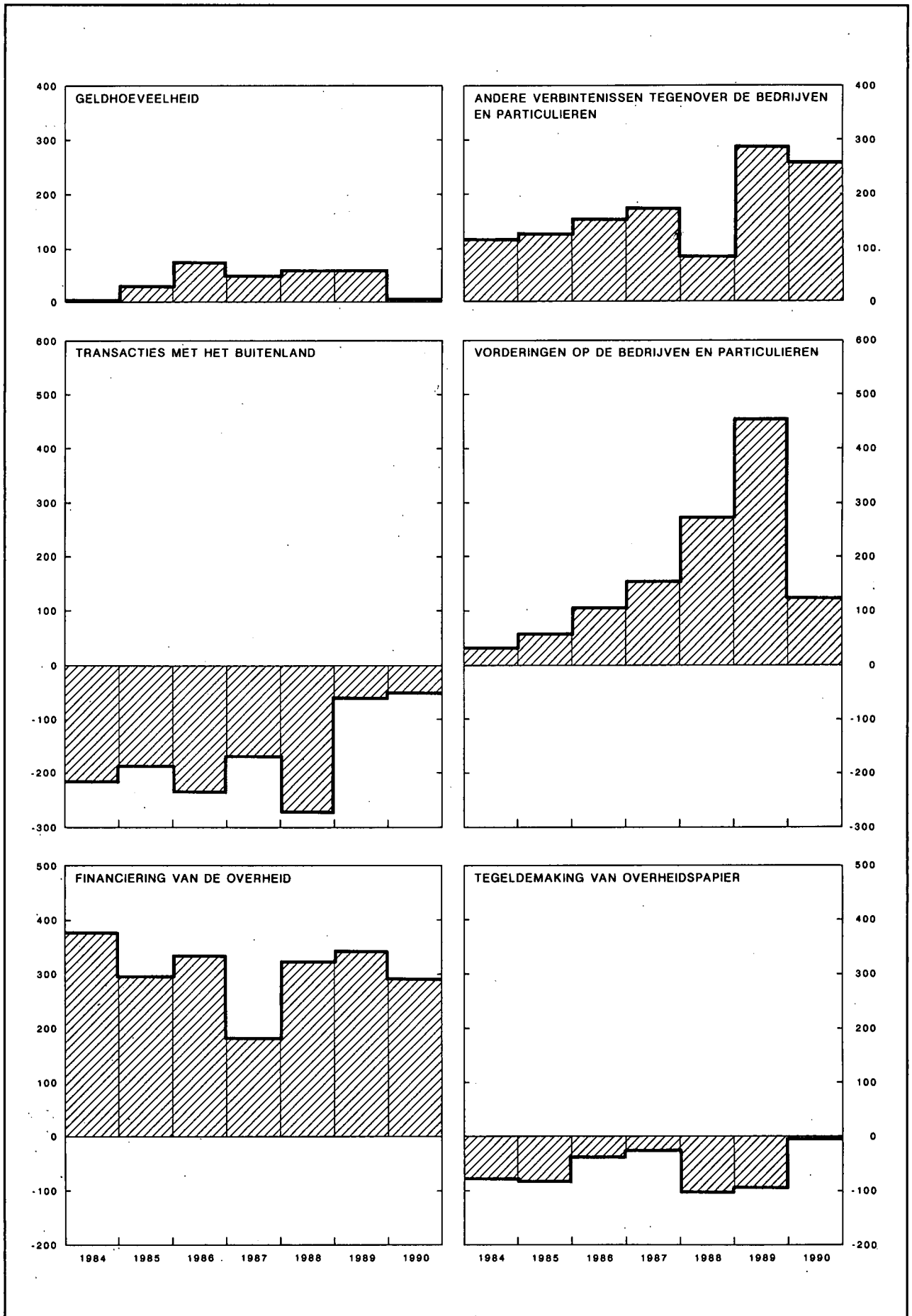

XIII - 3. — OORZAKEN VAN DE VERANDERINGEN IN DE GELDHOEVEELHEID BIJ DE OVERWEGEND GELDSCHEPPENDE INSTELLINGEN

(miljarden franken)

Periode	Geldhoeveelheid	Andere verbintenissen tegenover de bedrijven en particulieren ¹			Totaal (5) = (1) tot (4) = (6) tot (16)	Transacties met het buitenland (lopend saldo + kapitaaltransacties van de bedrijven ² en particulieren) ³	Vorderingen op de bedrijven ⁴ en particulieren		Herfinanciering buiten de overwegend geldscheppende instellingen (stijging: -) ⁷			Geldschepping ten behoeve van de overheid		Tegeldemaking van overheidspapier		Vorderingen op financiële instellingen andere dan overwegend geldscheppende ¹⁰	Diversen ¹¹
		In Belgische frank		In buitenlandse valuta's (deposito's voor ten hoogste een jaar)			Discontokredieten, voorschotten en acceptkredieten ⁵	Obligaties ⁶	van handelskredieten aan het buitenland, gemobiliseerd bij Belgische banken	van discontokredieten aan bedrijven en particulieren	Staat ⁸	Andere overheden ⁹	aankoop op de markt door de overwegend geldscheppende instellingen	door tussenkomst van het Rentenfonds			
		Voor ten hoogste een jaar (deposito's)	Voor meer dan een jaar (deposito's, kasbons en obligaties)												(2)		
1983	+ 74,3	+ 66,0	+ 62,7	+ 2,9	+ 205,9	- 250,0	+ 46,5	+ 9,3	- 5,1	- 1,0	+ 397,3	+ 2,7	- 26,8	+ 10,9	+ 25,9	- 3,8	
1984	+ 3,2	+ 74,8	+ 37,5	+ 9,1	+ 124,6	- 216,5	+ 30,8	+ 2,0	- 1,4	- 4,3	+ 331,5	+ 61,3	- 78,0	- 19,1	+ 18,4	- 0,1	
1985	+ 30,6	+ 86,5	+ 55,6	- 14,2	+ 158,5	- 188,2	+ 62,2	- 3,2	+ 10,8	- 0,8	+ 311,8	- 15,8	- 78,6	- 6,5	+ 41,1	+ 25,7	
1986	+ 75,9	+ 156,3	+ 8,0	- 10,3	+ 229,9	- 235,3	+ 103,4	+ 0,9	+ 3,1	+ 3,1	+ 335,9	+ 9,3	- 59,9	+ 7,0	+ 48,1	+ 14,3	
1987	+ 50,5	+ 140,7	+ 17,1	+ 17,0	+ 225,3	- 170,4	+ 152,6	0,0	- 0,8	- 0,9	+ 162,0	+ 1,3	- 14,0	- 2,5	+ 72,6	+ 25,3	
1988	+ 61,1	+ 64,7	- 0,6	+ 21,0	+ 146,2	- 273,7	+ 280,7	- 8,0	- 0,1	- 1,2	+ 292,2	+ 31,3	- 89,6	- 13,5	- 89,8	+ 18,0	
1989	+ 61,9	+ 177,1	+ 59,5	+ 38,7	+ 337,2	- 277,2	+ 454,9	+ 3,1	- 3,5	+ 11,6	+ 327,1	+ 1,9	- 78,6	+ 18,6	+ 4,4	- 125,0	
1990	+ 9,0	+ 124,0	+ 150,3	- 15,0	+ 268,2	- 53,8	+ 123,9	- 10,6	+ 6,6	- 1,0	+ 249,4	+ 36,3	+ 4,0	- 7,1	- 40,1	- 39,4	
1988 4 ^e kwartaal ..	+ 31,5	+ 32,9	- 8,5	- 6,9	+ 49,0	- 8,1	+ 65,6	- 7,6	- 3,6	0,0	- 8,2	+ 2,5	- 25,5	+ 7,0	+ 3,2	+ 23,6	
1989 1 ^{er} kwartaal ..	- 23,0	+ 95,0	+ 2,0	+ 10,3	+ 84,3	- 45,2	+ 58,2	+ 2,6	- 9,5	+ 0,5	+ 211,3	- 9,2	- 54,3	- 3,9	+ 2,1	- 68,2	
2 ^e kwartaal ..	+ 83,7	- 37,1	- 1,1	+ 24,1	+ 69,7	- 74,0	+ 191,2	- 2,4	+ 3,1	+ 3,2	+ 42,5	- 2,6	- 15,0	- 5,9	- 8,0	- 62,4	
3 ^e kwartaal ..	- 88,0	+ 91,4	+ 64,5	+ 6,7	+ 74,6	- 186,9	+ 131,9	+ 2,0	+ 7,4	+ 1,6	+ 119,7	- 2,6	+ 30,8	+ 0,9	- 39,8	+ 9,8	
4 ^e kwartaal ..	+ 89,2	+ 27,7	- 5,9	- 2,4	+ 108,6	+ 28,9	+ 73,7	+ 0,7	- 4,4	+ 6,4	- 46,3	+ 16,3	- 40,2	+ 27,5	+ 50,2	- 4,2	
1990 1 ^{er} kwartaal ..	- 27,5	+ 100,4	+ 18,4	+ 34,0	+ 125,3	+ 30,1	- 93,1	- 1,9	- 5,4	- 8,5	+ 195,4	+ 17,9	+ 0,4	- 4,8	- 5,9	+ 1,2	
2 ^e kwartaal ..	+ 63,9	- 63,3	+ 58,6	- 19,3	+ 40,0	- 15,5	+ 94,1	- 0,5	+ 9,1	+ 13,1	- 8,3	+ 8,2	+ 4,1	- 5,4	- 44,8	- 14,1	
3 ^e kwartaal ..	- 103,7	+ 42,3	+ 49,5	- 9,6	- 21,5	- 108,0	+ 76,7	- 1,4	+ 0,9	- 4,9	+ 81,8	- 24,7	+ 1,6	+ 19,8	- 9,6	- 53,7	
4 ^e kwartaal ..	+ 76,2	+ 45,5	+ 23,7	- 20,0	+ 124,4	+ 39,7	+ 46,2	- 6,8	+ 2,1	- 0,7	- 19,6	+ 34,8	- 2,1	- 16,7	+ 20,2	+ 27,3	

N.B. Voor de wijze van opstelling, zie opmerking onderaan tabel XIII-1.

¹ Inclusief de « andere verbintenissen » — in de vorm van deposito's, kasbons en obligaties — tegenover de financiële instellingen die geen overwegend geldscheppende instellingen zijn, en de « achtergestelde passiva » in de vorm van obligaties en leningen.

² Privé-bedrijven andere dan overwegend geldscheppende, financiële instellingen van de overheidssector die geen overwegend geldscheppende instellingen zijn, en overheidsbedrijven.

³ De cijfers berekend op basis van de mutatie van de nettotoegoeden op het buitenland in buitenlandse valuta's, omgezet in Belgische frank tegen de wisselkoersen van de periode; zij bevatten niet de boekhoudkundige veranderingen die de tegenwaarde in Belgische frank van de aan het begin van de periode bestaande bedragen in buitenlandse valuta's kan hebben ondergaan ten gevolge van wisselkoersveranderingen tijdens de periode.

⁴ Privé-bedrijven die geen financiële instellingen zijn, overheidsbedrijven, instellingen voor verzekering op het leven en tegen arbeidsongevallen, en pensioenfondsen.

⁵ Verandering in het opgenomen bedrag van de discontokredieten, voorschotten en acceptkredieten (exclusief de wissels die dienen om commerciële vorderingen op het buitenland te mobiliseren) die oorspronkelijk door de overwegend geldscheppende instellingen verleend werden.

⁶ Inclusief de certificaten voor ten hoogste een jaar van de overheidsbedrijven.

⁷ Het gaat om een netto herfinanciering: kredieten bij hun oorsprong door de overwegend geldscheppende instellingen verleend en door hen gefinancierd bij andere financiële instellingen *min* kredieten bij hun oorsprong door laatstgenoemde instellingen verleend en door hen gefinancierd bij de overwegend geldscheppende instellingen.

⁸ Inclusief de indirecte Staatsschuld.

⁹ Inclusief de instellingen van de sociale verzekering en na aftrek van de niet-monetaire verbintenissen tegenover de andere overheden.

¹⁰ Na aftrek van de verbintenissen tegenover financiële instellingen die geen overwegend geldscheppende instellingen zijn, in een andere vorm dan deposito's of kasbons en obligaties en de « achtergestelde passiva » in de vorm van obligaties en leningen.

¹¹ Inclusief de boekhoudkundige veranderingen die de tegenwaarde in Belgische frank van de aan het begin van de periode bestaande bedragen in buitenlandse valuta's kan hebben ondergaan ten gevolge van wisselkoersveranderingen tijdens de periode.

XIII - 4. — GELDHOEVEELHEID BIJ DE OVERWEGEND GELDSCEPPENDE INSTELLINGEN

(miljarden franken)

Einde periode	Monetaire kasmiddelen in het bezit van de bedrijven ¹ en particulieren								Giraal geld in het bezit van de overheid ⁶	Eindtotaal
	Chartaal geld			Giraal geld			Totaal			
	Biljetten en munten van de Schatkist ²	Biljetten van de NBB	Chartale geldhoeveelheid ³	Bij de NBB ⁴	Bij de overheidsinstellingen ⁵	Bij de banken		Totaal		
(1)	(2)	(3)	(4)	(5)	(6)	(7) = (4) + (5) + (6)	(8) = (3) + (7)	(9)	(10) = (8) + (9)	
1982	15,4	382,2	384,9	0,4	97,3	334,5	432,2	817,1	39,6	856,7
1983	15,4	395,9	398,8	0,2	96,2	393,7	490,1	888,9	42,1	931,0
1984 Oude reeks ⁷	15,6	398,2	397,5	0,4	85,6	392,9	478,9	876,4	57,8	934,2
Nieuwe reeks ⁷	15,6	398,2	397,5	0,4	90,3	392,9	483,6	881,1	32,3	913,4
1985	14,4	394,7	394,3	0,2	105,6	427,6	533,4	927,7	37,0	964,7
1986	15,1	415,1	415,6	0,2	116,1	468,4	584,8	1.000,4	40,3	1.040,7
1987	14,7	425,6	425,3	0,3	113,9	502,6	616,9	1.042,2	49,1	1.091,3
1988	15,4	430,4	430,5	0,2	117,5	545,1	662,9	1.093,3	59,1	1.152,4
1989 September	16,3	421,4	423,4	0,3	137,5	519,0	656,8	1.080,2	44,9	1.125,1
December	16,3	442,5	438,8	0,4	140,9	575,0	716,2	1.155,1	59,2	1.214,3
1990 Maart	16,3	416,6	418,4	0,3	151,3	555,2	706,8	1.125,2	61,6	1.186,8
Juni	16,9	434,8	435,5	0,3	156,3	601,2	757,8	1.193,3	57,4	1.250,7
September	17,3	415,5	418,0	0,3	148,3	525,2	673,8	1.090,9	56,2	1.147,0
Oktober	17,5	413,6	415,1	0,2	141,7	524,9	666,7	1.081,8	66,2	1.148,0
November	17,6	415,0	416,8	0,2	135,2	539,3	674,7	1.091,5	55,6	1.147,1
December	17,8	428,5	426,4	0,3	142,4	584,8	727,4	1.153,8	69,4	1.223,3
1991 Januari	17,6	407,8	412,3	0,1	163,1	556,0	719,3	1.131,6	82,1	1.213,7
Februari	17,6	409,4	412,4	0,2	142,6	553,8	696,6	1.109,0	86,0	1.195,0
Maart	17,8	418,1	419,8	0,2	143,4	578,6	722,2	1.142,0	99,5	1.241,5
April	18,0	416,3	417,9	0,1	158,7	596,4	755,2	1.173,1	90,5	1.263,7
Mei	18,3	428,6	430,5	0,1	138,5	585,6	724,3	1.154,8	95,6	1.250,4
Juni	18,3	445,2	445,4	0,3	161,9	632,3	794,5	1.239,9	89,0	1.328,9
Juli	18,5	423,8	427,0	0,3	150,8	570,6	721,7	1.148,7	102,0	1.250,6
Augustus	18,5	423,4	426,8	0,3	153,7	555,2	709,2	1.136,0	102,5	1.238,5
September	18,5	421,7	423,0	0,2	139,2	583,3	722,7	1.145,7	95,9	1.241,6
Oktober	18,3	422,3	423,9	0,1	135,3	558,5	693,9	1.117,8	122,3	1.240,1
November	18,4	422,4	424,1	0,0	138,7	573,6	712,3	1.136,4	88,3	1.224,7

¹ Privé-bedrijven andere dan overwegend geldscheppende, financiële instellingen van de overheidssector die geen overwegend geldscheppende instellingen zijn, en overheidsbedrijven.

² Na aftrek van de biljetten en munten van de Schatkist in het bezit van de NBB.

³ Totaal van de kolommen (1) en (2), na aftrek van de biljetten van de NBB in het bezit van de geldscheppende overheidsinstellingen en de banken.

⁴ Het creditsaldo van het Rentenfonds bij de NBB wordt niet beschouwd als giraal geld.

⁵ BPC en Gemeentekrediet van België.

⁶ De gewone rekening van de schatkist bij de NBB wordt niet beschouwd als giraal geld.

⁷ De afwijking tussen de oude en de nieuwe reeks is toe te schrijven aan een wijziging in de boekhouding van het Gemeentekrediet van België betreffende de lokale overheid.

XIII - 5a — NETTO BUITENLANDS ACTIEF VAN DE OVERWEGEND GELDSCHEPPEDE INSTELLINGEN

(miljarden franken)

Periode	Bedragen einde periode ¹			Veranderingen ²					
	NBB	Overige overwegend geldschepende instellingen	Totaal (3) = (1) + (2)	Netto buitenlands actief na statistische aanpassing			Kapitaaltransacties van de overheid met het buitenland ³	Herfinanciering buiten de overwegend geldschepende instellingen van handelskredieten op het buitenland ⁴ (stijging : -)	Transacties met het buitenland ⁵ (lopend saldo + kapitaaltransacties van de bedrijven en particulieren) (9) = (6) - (7) - (8)
				NBB	Overige overwegend geldschepende instellingen	Totaal			
(1)	(2)	(3) = (1) + (2)	(4)	(5)	(6)	(7)	(8)	(9) = (6) - (7) - (8)	
1983	266,2	- 773,9	- 507,7	- 24,2	-130,1	-154,3	+100,8	- 5,1	-250,0
1984	317,3	- 929,6	- 612,3	+ 48,3	-125,6	- 77,3	+140,6	- 1,4	-216,5
1985	296,7	-1.019,8	- 723,1	- 3,5	-130,6	-134,1	+ 43,3	+ 10,8	-188,2
1986	272,0	-1.086,3	- 814,3	- 6,3	-109,6	-115,9	+ 16,3	+ 3,1	-235,3
1987	366,0	-1.182,5	- 816,5	+ 79,1	-133,1	- 54,0	+117,2	- 0,8	-170,4
1988	385,1	-1.346,6	- 961,5	+ 25,5	-146,4	-120,8	+153,0	- 0,1	-273,7
1989	447,5	-1.466,5	-1.018,9	+ 82,2	-169,5	- 87,3	+193,4	- 3,5	-277,2
1990	446,8	-1.479,6	-1.032,8	+ 16,5	+ 57,5	+ 74,0	+121,3	+ 6,6	- 53,9
1988 4 ^e kwartaal	385,1	-1.346,6	- 961,5	+ 6,5	+ 30,6	+ 37,0	+ 48,7	- 3,6	- 8,1
1989 1 ^e kwartaal	444,4	-1.490,3	-1.045,9	+ 64,2	-126,1	- 61,9	- 7,2	- 9,5	- 45,2
2 ^e kwartaal	435,1	-1.489,7	-1.054,5	+ 4,8	- 82,2	- 77,5	- 6,6	+ 3,1	- 74,0
3 ^e kwartaal	448,8	-1.633,2	-1.184,4	+ 11,9	- 90,4	- 78,5	+101,0	+ 7,4	-186,9
4 ^e kwartaal	447,5	-1.466,5	-1.018,9	+ 1,4	+129,3	+130,6	+106,2	- 4,4	+ 28,9
1990 1 ^e kwartaal	444,8	-1.473,5	-1.028,7	- 1,3	+ 33,2	+ 32,0	+ 7,3	- 5,4	+ 30,1
2 ^e kwartaal	474,9	-1.527,0	-1.052,1	+ 36,2	- 42,1	- 5,9	+ 0,6	+ 9,1	- 15,5
3 ^e kwartaal	446,6	-1.546,9	-1.100,3	- 20,5	- 13,6	- 34,1	+ 73,0	+ 0,9	-108,0
4 ^e kwartaal	446,8	-1.479,6	-1.032,8	+ 2,1	+ 79,9	+ 82,0	+ 40,3	+ 2,1	+ 39,6

¹ Een indeling van het netto buitenlands actief per voornaamste categorie van Vorderingen en verplichtingen wordt gegeven in tabel XIII-2.

² Niet inbegrepen de boekhoudkundige veranderingen die wisselkoerswijzigingen mogelijk hebben teweeggebracht in de tegenwaarde in Belgische frank van de uitstaande bedragen in buitenlandse valuta's.

³ Deze bedragen omvatten inzonderheid de buitenlandse leningen van de Staat, van het Wegenfonds, van de lagere overheid en van de administratieve parastatale instellingen.

⁴ Kredieten gemobiliseerd bij Belgische banken.

⁵ De cijfers van deze kolom, berekend zoals bovenstaande tabel het aantoont, worden overgenomen in kolom (6) van tabel XIII-3.

XIII - 5b. — NETTO GOUD- EN DEVIEZENRESERVES A CONTANT VAN DE NATIONALE BANK VAN BELGIE¹

(miljarden franken)

Periodes	Bedragen einde periode										Veranderingen tegen de wisselkoersen van de transacties ⁶
	Brutotegoeden a contant						Brutoverplichtingen a contant			Totale netto deviezenreserves	
	Goudvoorraad	Tegoeden bij het IMF ²	EEG ³	Buitenlandse valuta's	Internationale akkoorden ⁴	Totaal	Direct opvraagbaar ⁵	Met onbepaalde vervaldag : BTR, netto cumulatieve toewijzing	Totaal		
(1)	(2)	(3)	(4)	(5)	(6) = (1) tot (5)	(7)	(8)	(9) = (7) + (8)	(10) = (6) - (9)	(11)	
1985	58,2	41,3	157,9	29,4	1,4	288,2	7,0	23,6	30,6	257,6	- 8,4
1986	58,2	41,9	138,9	34,7	2,4	276,1	6,1	23,6	29,7	246,4	+ 7,2
1987	57,3	47,5	152,9	111,0	2,3	371,0	5,3	23,6	28,9	342,1	+80,7
1988	57,3	40,3	138,0	156,8	2,5	394,8	10,5	23,6	34,1	360,7	+25,2
1989	51,5	42,1	118,7	221,9	2,5	436,6	4,9	23,6	28,5	408,1	+12,3
1990	51,5	39,8	109,1	236,1	3,4	439,9	8,5	23,6	32,2	407,7	+16,5
1989 4 ^e kwartaal	51,5	42,1	118,7	221,9	2,5	436,6	4,9	23,6	28,5	408,1	+ 0,5
1990 1 ^e kwartaal	51,5	41,4	116,1	228,2	2,9	440,1	6,5	23,6	30,1	410,0	+ 3,4
2 ^e kwartaal	51,5	39,9	109,5	259,1	2,5	462,4	6,1	23,6	29,7	432,7	+28,4
3 ^e kwartaal	51,5	39,8	104,3	237,7	3,4	436,7	7,1	23,6	30,7	406,0	-18,9
4 ^e kwartaal	51,5	39,8	109,1	236,1	3,4	439,9	8,5	23,6	32,2	407,7	+ 3,6
Nieuwe reeks											
1991	333,8	39,3	123,3	230,8	3,1	730,3	10,8	21,7	32,5	697,8	+17,5
1991 1 ^e kwartaal	363,7	40,1	105,4	223,9	3,5	736,5	9,8	21,4	31,2	705,4	- 4,1
2 ^e kwartaal	363,7	39,8	106,3	226,5	3,2	739,5	7,1	21,4	28,5	711,0	+ 7,3
3 ^e kwartaal	363,7	38,4	113,9	228,1	3,2	747,3	10,4	21,4	31,8	715,5	- 1,1
4 ^e kwartaal	333,8	39,3	123,3	230,8	3,1	730,3	10,8	21,7	32,5	697,8	+15,5
1991 Januari	363,7	38,3	105,4	223,1	3,5	734,0	6,5	21,4	27,9	706,0	- 4,0
Februari	363,7	38,3	105,4	231,5	3,5	742,4	9,2	21,4	30,5	711,8	+ 6,2
Maart	363,7	40,1	105,4	223,9	3,5	736,5	9,8	21,4	31,2	705,4	- 6,4
April	363,7	39,3	106,3	224,4	3,5	737,2	11,2	21,4	32,6	704,7	+ 0,2
Mei	363,7	40,1	106,3	226,6	3,2	739,9	9,1	21,4	30,5	709,3	+ 5,3
Juni	363,7	39,8	106,3	226,5	3,2	739,5	7,1	21,4	28,5	711,0	+ 1,8
Juli	363,7	38,9	113,9	226,4	3,2	746,2	7,6	21,4	29,0	717,2	+ 0,2
Augustus	363,7	38,4	113,9	228,1	3,1	747,3	7,8	21,4	29,2	718,1	+ 1,1
September	363,7	38,4	113,9	228,1	3,2	747,3	10,4	21,4	31,8	715,5	- 2,4
Oktober	363,7	38,0	111,3	231,3	3,1	747,5	7,4	21,4	28,8	718,7	+ 7,0
November	363,7	37,5	111,3	232,8	3,1	748,4	10,0	21,4	31,4	716,9	- 1,8
December	333,8	39,3	123,3	230,8	3,1	730,3	10,8	21,7	32,5	697,8	+10,3
1992 Januari	333,8	39,0	102,2	230,1	3,1	708,2	11,7	21,7	33,4	674,8	-13,1

¹ Gewaardeerd tegen de boekingskoersen die gehanteerd worden in de officiële balans van de NBB. Eventuele tegoeden op en verplichtingen tegenover het Groothertogdom Luxemburg niet inbegrepen.

² Omvatten a) de rechten die de Belgische Staat bezit als lid van het IMF, en die de NBB, krachtens de wet van 9 juni 1969, in haar boekhouding mag opnemen als eigen tegoeden op voorwaarde dat zij de verplichtingen van de Belgische Staat terzake op zich neemt, en b) de voorschotten die de NBB voor haar eigen rekening verleende aan het IMF binnen de « oliefaciliteit », de « aanvullende kredietfaciliteit », de « deposito's bij het IMF in het kader van de USAF » en de « verruimde toegankelijkheid » krachtens met het IMF gesloten overeenkomsten die door de Regering werden goedgekeurd.

³ Omvatten de Ecu's evenals, eventueel, de vordering op het EFMS uit hoofde van de financiering op zeer korte termijn van intracommunautaire interventies en de financiële bijstand op middellange termijn verleend door de Belgische Staat en door de NBB gefinancierd voor rekening van deze laatste.

⁴ Omvatten de voorschotten in Belgische frank toegestaan krachtens betalingsakkoorden die België heeft gesloten met niet-EEG-landen en waarvan de uitvoering onder toepassing valt van de overeenkomst van 15 juni 1972 tussen de Staat en de NBB.

⁵ Omvatten de bedragen ingeschreven op rekeningen van de centrale banken of van de regeringen van landen die een financiële bijstand genieten in het raam van de door de Staat gesloten buitenlandse leningsakkoorden, de overige verplichtingen van de NBB in Belgische frank tegenover het buitenland, in het bijzonder tegenover de centrale banken en de Europese instellingen, evenals de direct opvraagbare verplichtingen in buitenlandse valuta's.

⁶ Niet inbegrepen de boekhoudkundige veranderingen die wisselkoerswijzigingen mogelijk hebben teweeggebracht in de tegenwaarde in Belgische frank van de bedragen in buitenlandse valuta's. Bovendien is rekening gehouden met een aanpassing waardoor transacties die in een bepaalde periode hebben plaatsgehad, maar in diezelfde periode nog niet afgewikkeld waren, toegewezen worden aan de daarop volgende periode.

XIII - 10. — BALANSEN VAN DE NATIONALE BANK VAN BELGIE

(miljarden franken)

ACTIVA

Posten	1982 31 dec.	1983 31 dec.	1984 31 dec.	1985 31 dec.	1986 31 dec.	1987 31 dec.	1988 31 dec.	1989 31 dec.	1990 31 dec.
Goudvoorraad	58,2	58,2	58,2	58,2	58,2	57,3	57,3	51,5	51,5
Internationaal Muntfonds :									
Deelneming	14,6	23,7	25,0	22,8	22,5	19,1	16,8	16,6	15,9
Leningen	0,0	0,0	0,0	0,0	0,0	0,0	0,0	0,0	0,0
Bijzondere trekkingsrechten	32,7	19,4	22,1	16,0	13,6	24,0	20,3	20,6	19,1
Ecu's	73,0	139,2	165,4	157,9	138,9	152,9	138,0	118,6	109,1
Vreemde valuta's	49,4	47,5	40,0	29,4	34,7	111,0	156,8	221,9	236,1
Te ontvangen vreemde valuta's en goud :									
Europees Fonds voor Monetaire Samenwerking	35,7	26,7	30,2	18,1	18,4	24,9	23,6	27,4	31,9
Andere	0,0	0,0	0,0	2,4	0,0	0,0	0,0	0,0	0,0
Te ontvangen Ecu's :									
Europees Fonds voor Monetaire Samenwerking	—	—	—	—	—	—	—	—	—
Andere	—	—	—	—	—	—	—	3,0	0,8
Internationale akkoorden	1,1	1,3	1,6	1,4	2,4	2,3	2,5	2,4	3,4
Voorschot aan het IMF	2,3	2,4	0,8	2,5	5,9	4,4	0,0	0,0	0,0
Deposito's bij het IMF in het kader van de USAF	—	—	—	—	—	—	3,2	4,9	4,9
Europees Fonds voor Monetaire Samenwerking	0,0	0,0	0,0	0,0	0,0	0,0	0,0	0,0	0,0
EEG : Financiële bijstand op middellange termijn	0,0	0,0	0,0	0,0	0,0	0,0	0,0	0,0	0,0
Debiteuren wegens termijnverkopen van vreemde valuta's en goud	0,0	0,0	0,0	0,0	0,0	0,0	6,5	0,0	0,0
Handelspapier	84,4	83,2	10,7	25,0	2,0	0,4	0,7	33,2	30,3
Voorschotten op onderpand :									
Instellingen waarvoor een bijzondere wet geldt	—	—	—	—	—	—	—	—	—
Banken	—	—	—	—	—	—	—	—	—
Ondernemingen en particulieren	—	—	—	—	—	—	—	—	—
Financiële instellingen van de privésector ...	0,1	0,0	2,2	0,7	0,0	0,0	0,0	0,5	3,0
Financiële instellingen van de openbare sector en Rentenfonds	0,0	13,7	0,0	0,0	0,0	0,0	0,0	5,3	0,0
Overige instellingen van de openbare sector	0,0	0,0	0,0	0,0	0,0	0,0	0,0	0,5	0,3
Privé- en overheidsbedrijven, en particulieren	0,5	0,4	0,1	0,0	0,0	0,0	0,0	0,0	0,0
Overheidseffecten :									
Belgische overheidseffecten	37,0	37,0	37,0	37,0	37,0	37,0	37,0	37,0	37,0
Luxemburgse-overheidseffecten	0,0	0,0	0,0	0,0	0,0	0,0	0,0	0,0	0,0
Bijzondere bijstand aan het Rentenfonds	181,1	188,4	200,6	182,2	209,4	127,6	106,6	66,5	36,7
Deel- en pasmunt	0,9	0,9	0,7	1,0	1,0	1,5	0,7	0,7	0,9
Tegood bij het Bestuur der Postchecks :									
Rekening A	0,0	0,0	0,0	0,0	0,0	0,0	0,0	0,0	0,0
Rekening B	4,4	4,6	4,4	4,4	4,4	3,7	3,6	2,9	2,6
Geconsolideerde vordering op de Staat	34,0	34,0	34,0	34,0	34,0	34,0	34,0	34,0	34,0
Speciale Schatkistbons	—	—	—	—	—	—	—	—	—
Voorlopige aanpassing naar aanleiding van de wet dd. 3 juli 1972	3,4	3,4	3,4	3,4	3,4	3,4	3,4	3,2	3,2
Te innen waarden	9,0	1,6	8,6	2,9	2,3	6,5	2,5	6,0	0,8
Overheidsfondsen	10,1	11,6	12,9	14,3	16,2	19,2	22,8	26,2	30,6
Gebouwen, materieel en meubelen	2,4	2,9	3,4	4,4	5,4	6,8	8,1	10,0	10,7
Waarden van de Pensioenkas van het Personeel	15,3	16,7	18,0	19,7	—	—	—	—	—
Overgangsrekeningen	13,4	14,3	19,1	16,2	14,8	16,2	13,5	19,1	19,9
Totaal der activa ...	663,0	731,1	698,4	653,9	624,5	652,2	657,9	712,0	682,7

N.B. Het Jaarverslag van de NBB bevat, als bijlage, al de weekstaten voor het verslagjaar. Het geeft eveneens een beknopte toelichting bij de voornaamste balansposten.

XIII - 10. — BALANSEN VAN DE NATIONALE BANK VAN BELGIE

(miljarden franken)

PASSIVA

Posten	1982 31 dec.	1983 31 dec.	1984 31 dec.	1985 31 dec.	1986 31 dec.	1987 31 dec.	1988 31 dec.	1989 31 dec.	1990 31 dec.
Bankbiljetten in omloop	382,2	395,9	398,2	394,7	415,1	425,6	430,4	442,5	428,5
Rekeningen-courant en diversen :									
Schatkist : gewone rekening	0,0	0,0	0,0	0,0	0,0	0,0	0,0	0,0	0,0
Financiële instellingen, bedrijven en particulieren	1,4	1,3	1,5	1,2	0,5	1,3	0,9	1,0	0,5
Banken in het buitenland en internationale instellingen	2,3	2,3	2,1	2,5	1,7	1,6	6,9	2,1	5,9
Te betalen waarden	28,0	16,4	26,9	21,1	9,2	8,5	9,2	17,5	9,6
Financiële bijstandsakkoorden	4,4	4,6	4,3	4,5	4,4	3,7	3,6	3,0	2,7
Internationaal Monetair fonds :									
Bijzondere trekkingsrechten, netto cumulatieve toewijzing	23,6	23,6	23,6	23,6	23,6	23,6	23,6	23,6	23,6
Europees Fonds voor Monetaire Samenwerking	18,1	48,2	0,0	0,0	0,0	0,0	0,0	0,0	0,0
Te leveren Ecu's :									
Europees Fonds voor Monetaire Samenwerking	166,6	198,6	197,9	156,5	138,9	152,9	138,0	121,6	109,9
Andere	—	—	—	1,4	—	—	—	—	—
Monetaire reserve :									
België	0,0	0,0	0,0	0,0	0,0	0,0	0,0	0,0	0,0
Groothertogdom Luxemburg	0,0	0,0	0,0	0,0	0,0	0,0	0,0	0,0	0,0
Te leveren vreemde valuta's en goud :									
Europees Fonds voor Monetaire Samenwerking	—	—	—	—	—	—	—	—	—
Andere	0,0	0,0	0,0	1,1	0,0	0,0	6,8	3,4	1,1
Pensioenkas van het Personeel	15,3	16,7	18,0	19,7	—	—	—	—	—
Overgangsrekeningen	8,7	9,8	10,7	10,4	10,9	11,2	11,3	10,8	11,2
Onbeschikbare reserve meerwaarde op goud	—	—	—	—	—	—	—	54,8	54,8
Kapitaal	0,4	0,4	0,4	0,4	0,4	0,4	0,4	0,4	0,4
Reservefonds :									
Statutaire reserve	1,6	1,7	1,8	1,9	2,0	2,1	2,2	2,3	2,4
Buitengewone reserve	7,3	8,1	9,0	9,9	11,9	14,0	15,9	18,3	20,8
Afschrijvingsrekening van gebouwen, materieel en meubelen	2,2	2,6	3,0	3,9	4,8	6,2	7,6	9,5	10,1
Te verdelen nettowinst	0,9	0,9	1,0	1,0	1,1	1,1	1,1	1,2	1,2
Totaal der passiva ...	663,0	731,1	698,4	653,9	624,5	652,2	657,9	712,0	682,7

N.B. Het jaarverslag van de NBB bevat, als bijlage, al de weekstaten voor het verslagjaar. Het geeft eveneens een beknopte toelichting bij de voornaamste balansposten.

XIII - 10. — BALANSEN VAN DE NATIONALE BANK VAN BELGIE

(miljarden franken)

	1990 31 dec.	1991 31 dec.
ACTIVA		
Goud	363,7	333,8
Vreemde valuta's.....	231,7	230,8
Bijzondere trekkingsrechten (SDR)	17,3	18,4
Deelneming in het IMF.....	14,4	16,4
Leningen aan het IMF.....	—	—
Deposito bij het IMF in het kader van de USAF.....	4,4	4,5
Ecu's	108,5	110,6
EFMS : Financieringen op zeer korte en op korte termijn	—	12,6
EEG : Financiële ondersteuning op middellange termijn.....	—	—
Internationale akkoorden	3,4	3,1
Voorschotten op onderpand.....	3,3	43,9
Handelspapier	30,3	18,4
Effecten op de markt gekocht.....	—	17,7
Vorderingen wegens andere interventies op de geldmarkt.....	—	42,6
Voorschotten aan het Rentenfonds.....	—	—
Voorschotten aan de Belgische Staat.....	107,7	0,0
Voorschotten aan de Luxemburgse Staat	—	—
Munten	0,9	0,7
Tegood bij het Bestuur der Postchecks :		
Rekening A	0,0	0,0
Rekening B	2,6	3,8
Statutaire beleggingen (art. 21).....	30,6	34,2
Gebouwen, materieel en meubelen	10,7	11,2
Overige activa	0,2	0,5
Overlopende rekeningen	7,0	6,9
TOTAAL ACTIVA	936,7	910,2
PASSIVA		
Bankbiljetten in omloop	428,5	431,5
Rekeningen-courant in franken :		
Schatkist	0,0	—
Andere	6,4	7,1
Verbintenissen wegens interventies op de geldmarkt	—	4,2
Rekeningen-courant in vreemde valuta's.....	0,0	0,0
Financiële bijstandsakkoorden	2,6	3,8
Tegenwaarde van de toegewezen SDR	21,4	21,7
EFMS : Financieringen op zeer korte en op korte termijn	—	—
Onbeschikbare reserve meerwaarde op goud	54,8	54,8
Overige schulden	8,6	2,4
Overlopende rekeningen	0,3	0,1
Waarderingsverschillen op goud en vreemde valuta's.....	368,7	336,0
Voorziening voor gebouwen, materieel en meubelen	1,9	1,4
Maatschappelijke voorziening voor diverse risico's	8,5	8,7
Kapitaal	0,4	0,4
Reservefondsen :		
Statutaire reserve	2,4	2,5
Buitengewone reserve	20,8	23,5
Afschrijvingsrekening voor gebouwen, materieel en meubelen	10,1	10,6
Te verdelen nettowinst	1,2	1,3
TOTAAL PASSIVA	936,7	910,2

N.B. Het Jaarverslag van de NBB bevat, als bijlage, al de weekstaten voor het verslagjaar. Het geeft eveneens een beknopte toelichting bij de voornaamste balansposten.

XIII - 10. —WEEKSTATEN VAN DE NATIONALE BANK VAN BELGIE

(miljarden franken)

Posten	1991 10 juni	1991 8 juli	1991 5 aug.	1991 9 sept.	1991 7 okt.	1991 4 nov.	1991 9 dec.	1992 6 januari
ACTIVA								
Goud	363,7	363,7	363,7	363,7	363,7	363,7	363,7	333,8
Vreemde valuta's	225,9	225,6	226,6	226,9	230,2	231,4	228,8	232,6
Bijzondere Trekkingsrechten (SDR)	18,7	18,0	17,6	17,7	17,6	17,3	17,4	18,1
Deelneming in het IMF	16,9	16,9	16,9	16,3	16,3	16,3	15,7	16,4
Leningen aan het IMF	0,0	0,0	0,0	0,0	0,0	0,0	0,0	0,0
Deposito's bij het IMF in het kader van de USAF	4,4	4,4	4,4	4,4	4,4	4,4	4,4	4,5
Ecu's	106,3	113,9	113,9	113,9	113,9	111,3	111,3	110,6
EFMS : Financieringen op zeer korte en op korte termijn	0,0	0,0	0,0	0,0	0,0	0,0	0,0	12,6
EEG Financiële ondersteuning op middellange termijn	0,0	0,0	0,0	0,0	0,0	0,0	0,0	0,0
Internationale akkoorden	3,2	3,2	3,2	3,2	3,2	3,1	3,1	3,1
Voorschotten op onderpand	35,5	45,2	45,6	35,3	44,1	41,1	44,9	38,7
Handelspapier	19,0	17,6	18,2	30,7	17,8	22,4	20,5	18,1
Effecten op de markt gekocht	17,5	17,5	17,4	11,1	18,6	11,8	7,8	20,7
Vorderingen wegens andere interventies op de geldmarkt	69,9	71,3	53,6	53,2	41,2	48,5	52,5	40,8
Voorschotten aan het Rentenfonds	0,0	0,0	0,0	0,0	0,0	0,0	0,0	0,0
Voorschotten aan de Belgische Staat	0,1	0,1	0,1	0,1	3,6	0,0	3,9	0,0
Voorschotten aan de Luxemburgse Staat	0,0	0,0	0,0	0,0	0,0	0,0	0,0	0,0
Munten	0,8	0,8	0,9	0,8	0,8	0,9	0,8	0,7
Tegood bij het Bestuur der Postchecks :								
Rekening A	0,0	0,0	0,0	0,0	0,0	0,0	0,0	0,0
Rekening B	3,0	2,9	3,0	3,8	4,0	4,0	3,9	3,8
Statutaire beleggingen (art. 21)	33,9	33,9	33,9	33,9	33,9	33,9	33,9	33,9
Gebouwen, materieel en meubelen	10,7	10,7	10,7	10,7	10,7	10,7	10,7	10,7
Diverse rekeningen	5,7	6,0	7,0	7,8	8,4	8,9	10,1	10,9
	935,2	951,6	936,7	933,3	932,6	929,6	933,3	910,1
PASSIVA								
Bankbiljetten in omloop	430,7	445,0	428,4	423,6	424,8	421,9	423,8	427,9
Rekeningen-courant in franken :								
Schatkist	0,0	0,0	0,0	0,0	0,0	0,0	0,0	0,0
Andere	5,9	6,3	4,8	4,5	4,9	5,5	5,4	7,1
Verbintenissen wegens interventies op de geldmarkt	4,0	2,6	3,5	1,0	2,3	3,0	1,2	5,3
Rekeningen-courant in vreemde valuta's	0,0	0,0	0,0	0,0	0,0	0,0	0,0	0,0
Financiële bijstandsakkoorden	3,0	2,9	3,0	3,8	4,0	4,0	3,9	3,8
Tegenwaarde van de toegewezen SDR	21,4	21,4	21,4	21,4	21,4	21,4	21,4	21,7
EFMS : Financieringen op zeer korte en op korte termijn	0,0	0,0	0,0	0,0	0,0	0,0	0,0	0,0
Onbeschikbare reserve meerwaarde op goud ...	54,8	54,8	54,8	54,8	54,8	54,8	54,8	54,8
Waarderingsverschillen op goud en vreemde valuta's	363,8	369,7	369,7	369,6	368,9	365,5	366,0	335,7
Kapitaal	0,4	0,4	0,4	0,4	0,4	0,4	0,4	0,4
Reserves en afschrijvingsrekeningen	33,5	33,5	33,5	33,5	33,5	33,5	33,5	33,5
Diverse rekeningen	17,7	15,0	17,3	20,6	17,6	19,6	23,0	19,9
	935,2	951,6	936,7	933,3	932,6	929,6	933,3	910,1

N.B. — Het Jaarverslag van de NBB bevat, als bijlage, al de weekstaten voor het verslagjaar. Het geeft eveneens een beknopte toelichting bij de voornaamste balansposten.

XIII - 11. — VERRICHTINGEN IN POSTREKENING

Bron : BPC.

	Aantal rekeningen	Totaal tegoed ¹	Tegoed van particulieren ²	Credit		Debet		Algemene beweging	Verhandelde kapitalen zonder gebruik van chartaal geld
				Stortingen en diversen	Giro's	Cheques en diversen	Giro's		
				(einde periode)	(daggemiddelden) ³	(maandgemiddelden of maanden)			
(duizenden)	(miljarden franken)								(%)
1984	1.261	247,1	85,2	477,2	894,2	473,9	894,2	2.739,5	97
1985	1.257	256,4	88,0	498,1	941,0	498,8	941,0	2.878,9	97
1986	1.232	286,8	95,4	500,2	966,3	495,7	966,3	2.928,5	97
1987	1.203	295,1	97,9	509,2	988,0	510,1	988,0	2.995,3	97
1988	1.173	301,6	94,7	525,4	1.014,9	527,2	1.014,9	3.082,4	98
1989	1.147	312,0	102,1	541,9	1.100,9	543,0	1.100,9	3.286,8	98
1990	1.142	325,7	109,4	574,6	1.129,2	574,1	1.129,2	3.407,0	98
1991	1.154	308,1	103,2	621,4	1.205,6	622,0	1.205,6	3.654,6	98
1989 4 ^e kwartaal	1.147	285,8	105,5	514,0	958,6	509,7	958,6	2.940,8	98
1990 1 ^e kwartaal	1.146	321,4	114,2	602,1	1.275,9	596,1	1.275,9	3.749,9	98
2 ^e kwartaal	1.143	349,1	115,3	621,5	1.191,1	603,0	1.191,1	3.606,6	98
3 ^e kwartaal	1.142	318,7	106,4	536,5	1.050,0	558,3	1.050,0	3.194,8	98
4 ^e kwartaal	1.142	313,7	102,2	538,3	999,7	538,9	999,7	3.076,7	98
1991 1 ^e kwartaal	1.145	307,6	106,8	657,1	1.371,9	667,4	1.371,9	4.068,2	98
2 ^e kwartaal	1.145	316,3	104,3	673,7	1.313,6	660,7	1.316,6	3.961,9	98
3 ^e kwartaal	1.149	311,3	104,0	576,1	1.084,8	581,7	1.084,8	3.327,4	98
4 ^e kwartaal	1.154	297,5	97,7	578,6	1.052,2	578,1	1.052,2	3.261,1	98
1990 December	1.142	314,5	101,7	544,4	956,9	538,0	956,9	2.996,1	98
1991 Januari	1.144	328,2	104,0	646,1	1.275,9	634,0	1.275,9	3.831,8	98
Februari	1.145	306,1	113,2	651,4	1.349,1	673,8	1.349,1	4.023,4	98
Maart	1.145	288,2	103,9	673,9	1.490,6	694,4	1.490,6	4.349,5	98
April	1.145	338,1	102,8	710,6	1.341,3	665,6	1.341,3	4.059,9	99
Mei	1.145	308,1	107,9	670,4	1.347,1	693,9	1.347,1	4.058,5	98
Juni	1.145	303,0	102,1	640,0	1.252,3	622,8	1.252,3	3.767,3	98
Juli	1.148	349,7	104,3	642,8	1.153,4	655,2	1.153,4	3.604,8	98
Augustus	1.149	294,1	105,1	554,4	1.044,7	553,4	1.044,7	3.197,1	98
September	1.149	289,4	102,6	531,1	1.056,0	536,6	1.056,2	3.180,1	97
Oktober	1.150	316,8	96,2	594,7	1.095,1	599,8	1.095,1	3.384,7	98
November	1.152	275,4	102,5	563,0	1.105,9	574,4	1.105,9	3.349,2	98
December	1.154	299,5	94,7	578,1	955,6	560,2	955,6	3.049,5	98

¹ Inclusief het tegoed van de particulieren en van de Rijksrekenplichtigen.

² De cijfers over de tegoeden der particulieren per einde periode, worden in de stand van de Staatsschuld gepubliceerd (cf. tabel XI-1).

³ Gemiddeld tegoed: aan het einde van elke dag der maand, zowel werkdagen als niet-werkdagen. Voor een zon- of feestdag is het getelde tegoed dat van de vorige werkdag.

XIII - 12. — ALGEMENE STAAT DER BANKEN¹

(miljarden franken)

Activa

Posten	1987 31 dec.	1988 31 dec.	1989 31 dec.	1990 31 dec.	1990 30 nov.	1991 30 nov.	1990 31 dec.	1991 31 dec.
Kas, Nationale Bank, postrekening, NKBK	16,2	16,7	21,4	21,5	15,6	16,6	21,5	20,9
Daggeld	260,9	265,8	353,6	359,9	323,0	444,8	359,9	410,3
Bankiers	2.562,7	2.792,1	2.800,6	2.962,4	3.053,7	2.895,7	2.962,4	2.968,8
Moedermaatschappij, succursalen en filialen	1.627,8	1.897,9	1.989,1	2.098,4	1.885,1	2.288,8	2.098,4	1.971,9
Andere te innen waarden op korte termijn	68,3	65,9	112,1	86,1	79,4	113,6	86,1	62,1
Wissels	1.169,5	1.105,5	1.166,7	1.196,3	1.291,9	981,3	1.196,3	954,6
a) Overheidspapier	901,4	838,4	917,6	980,8	1.069,0	739,2	980,8	718,8
b) Handelswissels ^a	268,1	267,1	249,1	215,5	222,9	242,1	215,5	235,8
Prolongaties en voorschotten op effecten	5,4	6,1	8,5	2,3	3,7	9,1	2,3	7,0
Debiteuren wegens verstrekte accepten	39,0	44,5	45,8	45,5	45,0	68,8	45,5	70,4
Diverse debiteuren	2.106,0	2.476,1	2.992,8	3.181,3	3.144,7	3.407,0	3.181,3	3.334,1
Effecten	1.629,0	1.762,5	1.752,7	1.877,6	1.874,1	2.040,0	1.877,6	2.033,4
a) Belgische overheidsfondsen	1.086,2	1.135,2	1.117,2	1.176,4	1.175,1	1.285,1	1.176,4	1.295,3
b) Overige leningen	510,0	581,8	580,2	649,7	646,8	696,3	649,7	673,5
c) Aandelen en deelbewijzen	16,1	15,6	17,2	12,7	15,9	14,2	12,7	12,5
d) Overige effecten	16,7	29,9	38,1	38,8	36,3	44,4	38,8	52,1
Belegde wettelijke reserve	5,6	5,5	6,6	6,7	6,7	8,0	6,7	8,0
Participaties	48,7	73,0	89,0	82,8	86,2	90,5	82,8	95,4
a) Filialen	32,8	46,5	67,2	63,9	66,9	65,7	63,9	77,0
b) Overige participaties	15,9	26,5	21,8	18,9	19,3	24,8	18,9	18,4
Oprichtings- en eerste inrichtingskosten	2,8	3,2	3,6	3,7	3,9	3,8	3,7	3,5
Gebouwen	27,5	33,1	35,6	42,0	42,7	49,1	42,0	48,0
Participaties in filialen voor immobiliën	2,3	2,6	2,1	2,1	2,2	2,0	2,1	2,6
Vorderingen op filialen voor immobiliën	0,2	0,1	0,2	0,2	0,3	0,1	0,2	0,1
Materieel en meubilair	10,7	11,3	12,5	12,8	13,6	13,6	12,8	12,8
Diversen	271,4	392,3	458,6	509,8	489,2	473,3	509,8	489,7
Totaal der activa ...	9.854,0	10.954,2	11.851,5	12.491,4	12.361,0	12.906,1	12.491,4	12.493,6
^a De rubriek « Handelswissels » omvat niet de :								
— bij de NBB en de andere publieke kredietinstellingen herdis-	53,0	45,7	47,8	48,1	48,0	37,6	48,1	37,5
— conteerde wissels								
— wissels « en pension » bij de publieke kredietinstellingen	1,5	1,5	16,5	12,7	14,1		12,7	

¹ De algemene staat bevat, wat betreft de banken welke hun bedrijvigheid in hoofdzaak in het buitenland uitoefenen, slechts de bestanddelen der activa van de Belgische zetels. De saldi van de rekeningen geopend door deze laatste op naam van de in

het buitenland gevestigde zetels zijn opgenomen onder rubriek « Moedermaatschappij, succursalen en filialen ».

XIII - 12. — ALGEMENE STAAT DER BANKEN¹

(miljarden franken)

Passiva

Posten	1987 31 dec.	1988 31 dec.	1989 31 dec.	1990 31 dec.	1990 30 nov.	1991 30 nov.	1990 31 dec.	1991 31 dec.
<i>Opvraagbaar :</i>								
Schuldeisers gedekt door zakelijke zekerheden ..	33,7	9,6	21,8	15,0	13,8	84,2	15,0	94,0
a) Schuldeisers gewaarborgd door voorrechten	9,0	9,2	10,4	9,4	6,2	5,6	9,4	7,8
b) Schuldeisers bij overeenkomst door zakelijke zekerheden gewaarborgd	24,7	0,4	11,4	5,6	7,6	78,6	5,6	86,2
Daggeld	365,2	448,0	445,9	472,4	522,3	595,8	472,4	621,8
Bankiers	4.684,7	4.856,4	4.841,1	4.913,1	4.940,0	4.673,7	4.913,1	4.447,2
Moedermaatschappij, succursalen en filialen ...	940,7	1.344,0	1.557,7	1.704,2	1.494,3	1.774,2	1.704,2	1.473,0
Wissels geaccepteerd	39,0	44,5	45,8	45,5	45,0	68,8	45,5	70,4
Andere te betalen waarden op korte termijn ..	81,4	69,5	113,1	76,5	87,9	98,8	76,5	66,1
Crediteuren wegens wissels ter incasso	4,9	5,4	5,2	3,1	3,2	2,8	3,1	2,6
Deposito's en crediteuren	2.647,8	2.983,8	3.410,0	3.628,6	3.636,0	3.796,1	3.628,6	3.922,8
a) Dadelijk opvraagbaar	662,4	731,1	812,7	780,2	733,2	798,5	780,2	833,3
b) Op hoogstens dertig dagen	675,7	734,7	896,3	976,0	1.032,5	1.005,0	976,0	1.083,5
c) Op meer dan dertig dagen	520,3	637,2	720,7	969,1	1.001,9	1.117,9	969,1	1.110,1
d) Op meer dan één jaar	28,3	30,1	22,8	23,6	24,5	25,6	23,6	26,1
e) Op meer dan twee jaar	58,7	70,0	80,0	85,8	86,7	81,0	85,8	77,8
f) Bankboekjes	698,3	776,4	873,5	767,2	732,8	694,9	767,2	717,6
g) Andere op boekjes ingeschreven deposito's	4,1	4,3	4,0	26,7	24,4	73,2	26,7	74,4
Obligaties en kasbons	461,6	470,7	533,4	690,8	673,5	806,1	690,8	809,7
Nog te storten bedragen op fondsen en participa- ties	1,4	1,5	2,0	1,8	1,9	1,9	1,8	1,8
Diversen	335,9	416,2	504,4	550,1	555,3	557,2	550,1	537,0
<i>Totaal opvraagbaar ...</i>	9.596,3	10.649,6	11.480,4	12.101,1	11.973,2	12.459,6	12.101,1	12.046,4
<i>Speciaal opvraagbaar :</i>								
Achtergestelde passiva	68,3	87,1	94,7	101,8	98,4	134,3	101,8	138,8
<i>Niet opvraagbaar :</i>								
Kapitaal	91,0	98,2	119,2	144,7	144,5	155,7	144,7	154,0
Niet beschikbare reserve wegens uitgiftepremie	12,9	13,4	22,8	23,4	23,4	26,8	23,4	26,9
Wettelijke reserve (art. 13, K.B. 185)	5,2	5,5	6,5	7,0	7,0	8,3	7,0	8,3
Beschikbare reserve	44,5	47,5	55,5	56,0	56,8	63,8	56,0	63,7
Andere reserves	22,8	40,0	52,8	44,0	43,7	43,5	44,0	43,5
Reservefonds	13,0	12,9	19,6	13,4	14,0	14,1	13,4	12,0
<i>Totaal niet opvraagbaar ...</i>	189,4	217,5	276,4	288,5	289,4	312,2	288,5	308,4
Totaal der passiva ...	9.854,0	10.954,2	11.851,5	12.491,4	12.361,0	12.906,1	12.491,4	12.493,6

¹ De algemene staat bevat, wat betreft de banken welke hun bedrijvigheid in hoofdzaak in het buitenland uitoefenen, slechts de bestanddelen der passiva van de Belgische zetels. De saldi van de rekeningen geopend door deze laatste op naam van

de in het buitenland gevestigde zetels zijn opgenomen onder rubriek « Moedermaatschappij, succursalen en filialen ».

XIII - 13. — GEZAMENLIJKE BETALINGEN DOOR MIDDEL VAN DIRECT OPEISBARE BANKDEPOSITO'S IN BELGISCHE FRANKEN EN VAN TEGOEDEN IN POSTREKENING¹

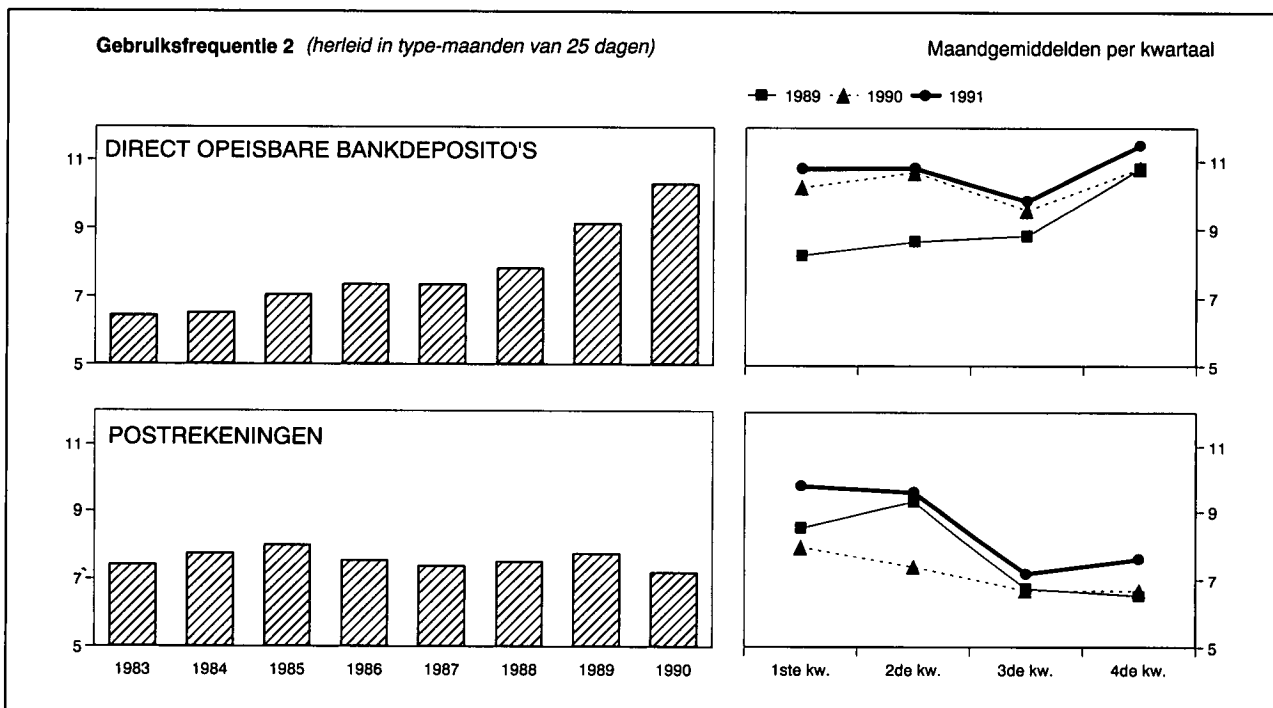

Maandgemiddelden of maand	Gezamenlijke betalingen uitgedrukt in type-maand van 25 dagen door middel van			Gebruiksfrequentie ²		
	direct opeisbare bankdeposito's ³	tegoeden in postrekening ⁴	Totaal	bruto	herleid in type-maanden van 25 dagen	
	(miljarden franken)			direct opeisbare bankdeposito's ³	direct opeisbare bankdeposito's ³	tegoeden in postrekening ⁴
1984	1.973,3	759,7	2.733,0	6,63	6,52	7,77
1985	2.241,4	803,1	3.044,5	7,15	7,06	8,01
1986	2.565,1	818,2	3.383,3	7,45	7,37	7,56
1987	2.853,3	831,2	3.684,5	7,46	7,36	7,40
1988	3.279,3	825,5	4.104,8	8,00	7,84	7,53
1989	4.075,5	913,4	4.988,9	9,23	9,14	7,77
1990	4.648,3	922,8	5.571,1	10,44	10,31	7,21
1991	4.984,8	1.006,5	5.991,3	10,85	10,72	8,56
1989 4 ^e kwartaal	4.885,7	775,5	5.661,2	10,80	10,80	6,52
1990 1 ^e kwartaal	4.581,4	1.065,3	5.646,7	10,50	10,24	7,98
2 ^e kwartaal	4.735,1	1.000,8	5.735,9	10,53	10,67	7,40
3 ^e kwartaal	4.390,0	835,4	5.225,4	9,69	9,57	6,67
4 ^e kwartaal	4.886,9	789,8	5.676,7	11,05	10,79	6,68
1991 1 ^e kwartaal	4.823,2	1.178,6	6.001,8	10,91	10,77	9,76
2 ^e kwartaal	5.124,7	1.141,5	6.266,2	10,64	10,78	9,57
3 ^e kwartaal	4.645,5	856,0	5.501,5	10,25	9,85	7,19
4 ^e kwartaal	5.345,7	849,9	6.195,6	11,62	11,47	7,64
1990 December	5.737,3	764,8	6.502,1	12,20	12,20	6,72
1991 Januari	4.901,2	1.031,7	5.932,9	11,16	10,73	8,78
Februari	4.842,1	1.226,1	6.068,2	10,51	10,95	9,54
Maart	4.726,4	1.278,0	6.004,4	11,05	10,63	11,00
April	5.015,4	1.090,9	6.106,3	10,78	10,78	9,26
Mei	5.228,8	1.238,7	6.467,5	10,56	11,00	10,03
Juni	5.129,9	1.095,0	6.224,9	10,57	10,57	9,39
Juli	4.987,3	812,1	5.799,4	10,90	10,09	6,80
Augustus	4.224,8	832,6	5.057,4	9,54	9,18	6,95
September	4.724,4	923,2	5.647,6	10,26	10,26	7,81
Oktober	4.923,9	813,7	5.737,6	11,81	10,93	7,27
November	4.876,6	968,9	5.845,5	10,20	10,62	8,32
December	6.236,6	767,1	7.003,7	12,85	12,85	7,32

¹ Benaderende gegevens volgens het totaal der debetverrichtingen (incl. de rekeningen van de vreemdelingen en de debetverrichtingen met betrekking tot betalingen aan het buitenland).

² De gebruiksfrequentie wordt verkregen door deling van het bedrag der debiteringen op de rekeningen van de direct opeisbare bankdeposito's in Belgische franken of op de postrekeningen van de particulieren en de buitengewone Rijksrekenplichtigen door de gemiddelde tegoeden op deze rekeningen tijdens de beschouwde periode.

³ De banken die medewerken aan de opstelling van de statistiek vertegenwoordigen, gemeten naar de belangrijkheid van de dadelijk opvraagbare deposito's in Belgische franken van hun cliënteel (excl. banken), ongeveer 85 % van de gezamenlijke banken.

⁴ Uit de brutogegevens werden de dubbel getelde overschrijvingen verwijderd, die

voortvloeien uit de inrichting van de Rijksboekhouding en waarvan een telling mogelijk was.

N.B. — Wijze van opstelling: zie *Tijdschrift voor Documentatie en Voorlichting*, XXV^e jaargang, deel II, n^o 4, oktober 1950, blz. 222.

Bibliografische referenties: *Jaarverslagen van de NBB — Belgisch Staatsblad: Algemene staat der banken.* — *Statistisch Jaarboek van België.* — *Statistisch Tijdschrift van het NIS — Belgische economische statistieken 1970-1980.* — *Tijdschrift voor Documentatie en Voorlichting:* XL^e jaargang, deel I, n^o 1, januari 1965, blz. 21; XLII^e jaargang, deel I, n^o 1, januari 1967, blz. 19; deel II, n^o 3, september 1967, blz. 242; LX^e jaargang, deel I, n^o 5, mei 1985, blz. 31. — *Jaarverslagen van de Bankcommissie.*

XIV. — FINANCIËLE INSTELLINGEN ANDERE DAN OVERWEGEND GELDSCHEPPENDE

4. — VOORNAAMSTE ACTIVA EN PASSIVA VAN HET RENTENFONDS

(miljarden franken)

Bron : Jaarverslag van het Rentenfonds.

Einde periode	ACTIVA				PASSIVA			
	Portefeuille		Creditsaldo bij de NBB	Uitgeleend geld op zeer korte termijn	Certificaten van het Rentenfonds	Opgenomen geld op zeer korte termijn	Debetsaldo bij de NBB	
	Genoteerde waarden	Schatkist-certificaten					Gewone voorschotten	Speciale voorschotten
	nominale waarde							
1980	29,7	77,1	0,0	0,0	18,3	0,0	9,9	77,1
1981	25,2	151,9	0,0	0,0	28,0	0,0	0,0	149,5
1982	16,6	192,4	0,0	0,0	28,9	0,0	0,0	181,1
1983	27,3	188,4	0,0	0,0	15,2	0,0	13,6	188,4
1984	26,6	219,3	0,0	0,0	41,5	5,4	0,0	200,6
1985	26,1	199,0	0,0	0,0	42,5	0,4	0,0	182,2
1986	47,6	216,3	0,0	0,0	44,2	13,1	0,0	209,4
1987	42,3	139,9	0,0	0,0	47,8	6,6	0,0	127,6
1988 September	44,5	142,2	0,0	0,0	77,5	5,6	0,0	98,9
December	46,7	124,1	0,0	0,0	50,9	10,9	0,0	106,6
1989 Maart	55,8	69,5	0,0	0,0	68,9	0,0	0,0	52,0
Juni	49,9	78,9	0,0	0,0	67,2	0,0	0,0	56,5
September	55,0	69,3	0,0	0,0	67,6	0,0	0,0	47,9
December	79,9	66,5	0,0	0,0	64,1	6,6	5,3	66,5
1990 Januari	84,7	13,2	0,0	0,0	69,4	0,0	8,6	13,2
Februari	89,4	15,4	0,0	0,0	63,9	0,0	19,3	15,4
Maart	60,7	30,7	0,0	0,0	47,0	0,0	8,9	30,7
April	64,0	22,1	0,0	0,0	50,3	0,0	7,9	22,1
Mei	53,8	46,4	0,0	0,0	61,8	0,0	0,0	32,2
Juni	52,8	24,6	0,0	0,0	68,3	0,0	0,0	4,7
Juli	51,5	52,7	0,0	0,0	71,8	0,0	0,0	26,1
Augustus	58,9	22,9	0,0	0,0	46,0	0,0	7,9	22,9
September	53,0	5,5	0,0	0,0	33,6	0,8	13,5	5,5
Oktober	43,6	38,3	0,0	0,0	56,4	0,0	0,0	20,4
November	42,3	33,5	0,0	0,0	50,5	1,3	0,0	18,8
December	41,9	65,0	0,0	0,0	58,8	7,7	0,0	36,7

XIV - 5. — ALGEMENE SPAAR- EN LIJFRENTKAS

5a. — Spaarkas — Verrichtingen van de gezinnen¹

Bron : ASLK.

Periode	Deposito's ²				Spaarbons ³	Totaal
	Stortingen ⁴	Opvragingen	Overschot of tekort	Saldi ⁵	Bedrag in omloop	
						(1)
1982	1.130,8	1.144,0	- 13,2	439,8	180,8	620,6
1983	1.172,5	1.167,9	4,6	465,0	211,5	676,5
1984	1.545,9	1.544,3	1,6	489,8	230,8	720,6
1985	1.602,2	1.601,1	1,1	515,0	254,4	769,4
1986	1.780,1	1.751,0	29,1	565,3	263,6	828,9
1987	2.306,8	2.299,1	7,4	593,9	269,9	863,8
1988	2.410,0	2.372,6	37,4	662,3	279,8	942,1
1989	64,6	727,0	283,6	1.010,6
1990	- 25,3	722,5	333,3	1.055,8
1989 3 ^e kwartaal	- 5,4	696,3	287,2	983,5
4 ^e kwartaal	30,7	727,0	283,6	1.010,6
1990 1 ^e kwartaal	- 31,8	716,1	289,1	1.005,2
2 ^e kwartaal	- 5,0	711,1	310,1	1.021,2
3 ^e kwartaal	- 24,5	686,5	324,8	1.011,3
4 ^e kwartaal	+ 36,0	722,5	333,3	1.055,8
1991 1 ^e kwartaal	- 14,6	707,9	361,0	1.068,9
2 ^e kwartaal	+ 6,7	714,6	370,9	1.085,5
3 ^e kwartaal	+ 3,9	718,5	378,7	1.097,2
1990 November	+ 4,9	687,7	330,1	1.017,8
December	+ 34,8	722,5	333,3	1.055,8
1991 Januari	- 4,0	718,5	341,2	1.059,7
Februari	- 8,4	710,1	354,8	1.064,9
Maart	- 2,2	707,9	361,0	1.068,9
April	+ 5,8	713,7	363,3	1.077,0
Mei	- 1,0	712,7	367,0	1.079,7
Juni	+ 1,9	714,6	370,9	1.085,5
Juli	+ 14,8	729,4	374,0	1.103,4
Augustus	- 14,0	715,4	375,0	1.090,7
September	+ 3,1	718,5	378,7	1.097,2
Oktober	+ 1,0	719,5	381,9	1.101,4
November	+ 2,6	722,1	386,6	1.108,7

¹ De voorlopige maandelijkse en kwartaalgegevens worden niet herzien, alleen de jaarcijfers worden aangepast. Dit betekent dat de som van de maand- of kwartaalcijfers niet gelijk is aan de jaarcijfers en dat zij met omzichtigheid moeten gebruikt worden.

² Gewone spaarboekjes, inclusief de inlagen op woonspaarrekeningen, deposito's op termijn, deposito's op korte termijn en met opzegging, dotatieboekjes en dadelijk opdraagbare tegoeden.

³ Inclusief de groei- en kapitalisatiebons.

⁴ Inclusief de vervallen interesten van de deposito's op termijn.

⁵ Inclusief de gekapitaliseerde interesten van het boekjaar van de gewone spaarboekjes. Voor het jaar 1990 bedragen de gekapitaliseerde interesten fr. 23,1 miljard.

XIV - 5. — ALGEMENE SPAAR- EN LIJFRENTKAS

5b. — Balansposten van de ASLK op 31 december — Entiteit I¹

(miljarden franken)

Bron : Jaarverslagen van de ASLK.

	1988	1989	1990
ACTIVA			
Kas, Nationale Bank, Postrekening	7,8	9,7	7,6
Daggeld	5,8	7,0	11,2
Bankiers	153,2	169,1	216,8
Filialen	0,3	1,2	4,6
Andere te innen waarden op korte termijn	2,7	2,5	1,8
Wissels	217,2	198,5	182,0
a) overheidspapier	(208,3)	(189,4)	(173,7)
b) handelswissels	(8,8)	(9,1)	(8,2)
Prolongaties en voorschotten op effecten	0,9	0,5	0,2
Debiteuren wegens verstrekte acceptaties	0,3	0,1	0,1
Diverse debiteuren	446,1	509,1	545,3
Effecten	449,9	518,5	528,4
a) Belgische overheidsfondsen	(400,3)	(461,8)	(463,1)
b) overige leningen	(43)	(50,2)	(59,0)
c) overige effecten	(0,4)	(0,5)	(0,8)
Participaties	1,7	2,6	3,5
a) filialen	(0,7)	(1,0)	(2,1)
b) overige participaties	(1,0)	(1,6)	(1,3)
Gebouwen	12,0	11,6	11,5
Materieel en meubilair	1,4	1,6	1,4
Diversen	63,3	77,4	71,4
Winst- en Verliesrekening : verlies van het boekjaar	—	—	—
Totaal activa ...	1.362,6	1.509,4	1.585,8
PASSIVA			
OPVRAAGBAAR			
Schuldeisers gedekt door zakelijke zekerheden	1,1	1,8	1,3
a) schuldeisers gewaarborgd door voorrechten	(1,1)	(1,8)	(1,3)
b) schuldeisers bij overeenkomst door zekerheden gewaarborgd	(0,0)	(—)	(—)
Daggeld	5,7	12,4	17,4
Bankiers	175,3	211,8	221,1
Filialen	—	—	1,4
Geaccepteerde wissels	0,3	0,1	0,1
Andere te betalen waarden op korte termijn	6,9	7,7	7,3
Deposito's en crediteuren	765,9	835,6	852,3
a) dadelijk opvraagbaar en op hoogstens 30 dagen	(626,2)	(674,7)	(642,5)
b) op meer dan 30 dagen	(139,7)	(160,9)	(209,8)
Obligaties en kasbons	279,8	283,6	333,3
Diversen	97,0	118,5	103,4
Totaal opvraagbaar ...	1.332,0	1.471,5	1.537,6
SPECIAAL OPVRAAGBAAR			
Achtergestelde leningen	2,8	4,4	12,9
NIET OPVRAAGBAAR			
Reservefonds	26,2	31,7	33,5
Winst- en verliesrekening : winst van het boekjaar	1,6	1,8	1,8
Totaal passiva ...	1.362,6	1.509,4	1.585,8

¹ De Entiteit I omvat de Spaarkas.

XIV - 5. — ALGEMENE SPAAR- EN LIJFRENTEKAS

5c. — Balansposten van de ASLK op 31 december — Entiteit II¹

(miljarden franken)

Bron : Jaarverslagen van de ASLK.

	1988	1989	1990
ACTIVA			
Materiële vaste activa : — Onroerende goed. bestemd voor bedrijfsdoeleinden	0,4	0,4	0,4
— Andere materiële vaste activa	0,0	0,0	0,0
Financiële vaste activa	1,5	1,8	2,0
Onroerende goederen en effectenwaarden bestemd voor belegging :			
Roerende waarden : — Aandelen en deelbewijzen	2,5	3,5	3,8
— Vastrentende effecten	62,0	65,4	70,6
— Andere roerende waarden	0,0	0,0	0,0
Aandeel van de herverzekeraars in de technische reserves :			
Wiskundige reserve	0,1	1,0	1,2
Premiereserve en reserve voor geschorste risico's	0,0	0,0	0,0
Reserve voor nog uit te keren bedragen	0,0	0,0	0,0
Deposito's bij cedenten	—	—	—
Vorderingen :			
Kredieten : — Hypothecaire leningen	38,1	43,1	45,5
— Voorschotten op contracten	0,2	0,2	0,2
— Andere leningen	7,3	9,0	10,0
Tussenpersonen en verzekeringsnemers	0,3	2,0	0,7
Andere vorderingen : — Lopende rekeningen van verzekerings- en herverzekeringmaatschappijen	0,0	0,0	0,0
— Nog te innen annuïteiten, intresten, huurgelden en inkomens	0,1	0,1	0,1
— Diverse vorderingen	0,5	0,6	0,5
Thesauriebeleggingen	0,1	1,8	0,1
Beschikbare waarden	2,3	1,7	4,4
Overlopende rekeningen :			
Verworven, niet vervallen financiële opbrengsten	4,8	4,7	5,1
Totaal activa ...	120,2	135,3	144,6
PASSIVA			
Reserves :			
Onbeschikbare reserve	0,0	0,0	0,0
Vrijgestelde reserve	0,8	1,2	1,3
Beschikbare reserve	16,7	17,9	18,8
Reservefondsen van de Lijfrentekas	0,9	0,5	0,6
Technische reserves :			
Wiskundige reserve	85,8	97,2	108,1
Premiereserve en reserve voor geschorste risico's	0,3	0,4	0,8
Reserve voor nog uit te keren bedragen	0,5	0,6	1,2
Technische reserve van het beheer « Wettelijke pensioenen »	11,5	10,9	10,3
Andere technische reserves	0,0	0,0	0,0
Voorzieningen voor risico's en lasten	0,2	0,2	0,1
Deposito's van de herverzekeraars	0,1	0,1	0,2
Schulden :			
Schulden en voorzieningen wegens belastingen, sociale lasten en bezoldigingen	1,0	0,9	1,2
Tussenpersonen en verzekeringsnemers	0,1	0,1	0,1
Andere schulden : — Lopende rekeningen van verzekerings- en herverzekeringmaatschappijen	0,0	1,0	0,0
— Rijksdienst voor werknemerspensioenen :			
Resultaat - verplichte stortingen	0,4	0,5	0,4
Rekening-courant	—	—	—
Over te dragen renten	—	—	—
— Nog uit te keren bedragen op toegestane leningen	1,4	1,7	1,2
— Andere schuldeisers	0,5	2,1	0,3
Overlopende rekeningen	0,0	0,0	0,0
Totaal passiva ...	120,2	135,3	144,6

¹ De Entiteit II groepeert de Verzekeringskas, de Lijfrentekas en de Rentekas voor arbeidsongevallen.

XIV - 6. — NATIONALE MAATSCHAPPIJ VOOR KREDIET AAN DE NIJVERHEID

Voornaamste balansposten op 31 december

(miljarden franken)

Bron : Jaarverslag van de NMKN.

	1982	1983	1984	1985	1986	1987	1988	1989	1990
ACTIVA									
VASTGELEGDE MIDDELEN	1,6	1,4	1,2	1,1	1,1	1,1	1,1	1,0	1,0
BESCHIKBARE EN VLOTTENDE MIDDELEN :									
Voorlopige beleggingen	47,7	38,3	57,7	73,3	92,6	88,4	97,1	45,4	51,5
Uitstaande kredieten :									
A. Kredieten gefinancierd door de Instelling voor eigen rekening :									
Investeringskredieten op lange en halflange termijn :									
1. door de Belgische Staat gewaarborgd	97,7	91,0	82,3	87,1	88,0	88,1	87,6	81,1	77,1
2. door de banken en fin. organismen gewaarborgd	36,2	24,8	17,1	12,3	8,6	7,0	4,7	3,4	2,9
3. waarvan het risico ten laste van de Instelling valt	68,2	64,1	68,0	77,3	81,1	102,5	108,9	134,7	158,8
Handelskredieten	9,4	10,8	10,7	8,9	12,6	11,4	16,6	14,4	25,3
Uitvoerkredieten betaalbaar op halflange en lange termijn	22,5	22,4	22,8	20,6	17,1	15,5	14,0	13,7	12,7
Financiering van de door de Belgische Staat voor de nationale sectoren aangegane verbintenissen	55,2	81,5	93,6	96,6	95,0	92,8	90,6	88,3	82,8
Andere ¹	0,4	0,5	0,7	0,7	0,8	0,9	2,0	2,7	3,7
B. Kredieten beheerd voor rekening van de Belgische Staat :									
1. Verrichtingen van het Fonds voor het Uitreden en het Aanbouwen van Zeeschepen	35,6	39,4	43,0	45,2	46,3	44,5	45,2	44,6	47,5
2. Andere ²	0,8	0,8	0,7	0,8	0,7	0,7	0,7	0,6	0,6
Bankiers	—	—	—	0,1	1,4	1,5	1,6	—	—
Diverse debiteuren	11,5	10,1	14,4	11,1	8,5	10,2	8,9	9,7	11,1
Overheidsfondsen en participaties	7,4	14,5	7,3	7,6	13,8	18,2	22,6	58,9	52,8
Diversen	10,3	11,2	16,8	18,7	20,1	20,3	19,9	16,0	15,5
Totaal ...	404,5	410,8	436,3	461,4	487,7	503,1	521,5	514,5	543,3
PASSIVA									
NIET OPEISBAAR	4,7	5,8	6,8	8,1	9,4	10,1	10,9	11,6	11,6
SPECIAAL OPEISBAAR	—	—	—	—	—	—	—	—	0,5
OPEISBAAR :									
Obligaties	229,7	229,9	230,8	220,2	214,6	166,3	175,9	138,9	110,0
Kasbons	57,4	58,5	68,1	94,5	111,0	136,6	128,7	140,5	170,6
Deposito's en diverse leningen	42,7	40,5	49,0	53,9	61,0	95,7	110,3	125,0	155,9
Geherdiscoteerde orderbriefjes	4,1	3,5	1,2	1,0	0,7	0,6	0,7	7,4	8,4
Bankiers	—	—	—	0,1	1,3	1,1	1,2	—	—
Diverse crediteuren	9,8	10,8	12,8	11,8	15,4	21,1	22,6	23,0	17,7
Voorzieningen voor lasten en diverse risico's	4,4	5,7	7,1	8,4	8,6	8,8	9,3	9,9	7,4
Afschrijving op agio's effectenportefeuille	—	—	—	0,4	1,2	1,6	1,3	—	—
Belgische Staat :									
1. Fonds voor het Uitreden en het Aanbouwen van Zeeschepen	35,6	39,4	43,1	45,4	46,4	44,6	45,3	44,7	47,6
2. Andere ³	0,8	0,8	0,8	0,8	0,8	0,8	0,7	0,5	0,5
Diversen	15,3	15,9	16,6	16,8	17,3	15,8	14,6	13,0	13,1
Totaal ...	404,5	410,8	436,3	461,4	487,7	503,1	521,5	514,5	543,3

¹ Herstellkredieten (Oorlogs- en Waterschade) en kredieten in de vorm van financieringshuur.

² Kredieten voor hulp aan ondernemingen in moeilijkheden en hulp aan de pers, kredieten gefinancierd door het Marshall-Hulpfonds, door het Fonds voor Hulpver-

lening aan de Steenkoolnijverheid en door het Fonds voor Hulpverlening aan de Belgische ex-Kolonialen uit Afrika.

³ Marshall-Hulpfonds, Fonds voor Hulpverlening aan de Steenkoolnijverheid en Fonds voor Hulpverlening aan de Belgische ex-Kolonialen uit Afrika.

**XIV - 7. — ALGEMENE STAAT DER SPAARBANKEN EN DER ONDERNEMINGEN
ONDERWORPEN AAN HOOFDSTUK I VAN DE WET VAN 10 JUNI 1964**

a) Algemene staat der spaarbanken

(miljarden franken)

Activa

Posten	1987 31 dec.	1988 31 dec.	1989 31 dec.	1990 31 dec.	1990 31 okt.	1991 31 okt.	1990 30 nov.	1991 30 nov.
Kas, NBB, Postrekening	3,3	3,5	4,0	4,1	3,5	3,9	3,4	3,5
Daggeld	4,5	3,4	5,0	12,2	7,1	20,3	9,6	17,5
Tegoeden bij financiële instellingen	101,0	144,5	140,8	223,7	184,3	216,3	210,6	262,1
Schuldvorderingen en waarden op korte termijn (maximum één maand)	7,8	7,8	8,4	8,7	6,7	8,6	6,6	7,0
Handelspapier en facturen	4,4	4,3	5,2	5,0	5,3	4,9	4,9	4,9
Acceptdebiteuren	0,1	0,1	0,1	0,1	0,1	0,4	0,1	0,4
Voorschotten, kredietopeningen en leningen zonder hypothecaire waarborg	179,2	213,8	254,8	314,4	309,3	367,9	309,4	347,1
Effectenportefeuille en participaties	744,8	849,7	891,0	934,4	915,3	972,4	911,9	974,6
a) Schatkist- en Rentenfondscertificaten op hoog- stens één jaar	(75,5)	(73,4)	(96,2)	(92,8)	(83,1)	(92,6)	(82,4)	(107,9)
b) Overheidsfondsen en gelijkgestelde effecten bedoeld in artikel 12, § 1, 4 ^o , van de gecoördi- neerde bepalingen :								
1. Directe en indirecte schuld van de Belgi- sche Staat	(374,1)	(449,9)	(442,1)	(494,2)	(492,0)	(553,8)	(491,8)	(534,9)
2. Andere overheidsfondsen en gelijkgestelde effecten	(193,3)	(188,9)	(174,3)	(162,1)	(155,7)	(150,3)	(155,5)	(155,5)
c) Obligaties van Belgische vennootschappen ..	(21,5)	(22,3)	(23,1)	(20,8)	(22,0)	(19,3)	(20,8)	(19,7)
d) Aandelen, deelbewijzen of participaties van Belgische vennootschappen	(15,1)	(16,2)	(16,4)	(19,2)	(17,6)	(20,6)	(17,7)	(20,6)
e) Andere effecten	(65,3)	(99,0)	(138,9)	(145,3)	(144,9)	(135,8)	(143,7)	(136,0)
Hypothecaire leningen en hypothecaire kredietope- ningen	307,1	338,2	346,9	389,5	380,3	417,7	384,6	420,1
Aandeelhouders of leden-vennoten	2,5	2,4	1,9	2,0	2,0	2,0	2,0	2,0
Diverse debiteuren	7,7	8,8	9,0	12,0	19,5	17,5	16,1	14,6
Diversen	0,2	0,2	0,2	0,3	0,2	0,3	0,3	0,3
Totaal van het beschikbaar en realiseerbaar ...	1.362,6	1.576,7	1.667,3	1.906,4	1.833,6	2.032,2	1.859,5	2.054,1
Inrichtingskosten en andere immateriële activa ...	0,1	0,1	0,1	0,3	0,2	0,3	0,2	0,3
Gebouwen en gronden	9,6	10,1	10,1	11,5	10,8	12,0	11,0	12,0
Onroerende leasing	1,3	1,6	0,8	0,9	1,0	0,9	1,0	0,9
Materieel en meubilair	2,6	2,9	2,7	2,6	2,8	2,8	2,9	2,8
Roerende leasing	0,1	0,1	0,0	0,0	0,1	0,1	0,0	0,1
Wettelijk verplichte borgstellingen	0,0	0,0	0,0	0,0	0,0	0,0	0,0	0,0
Totaal van het vastliggend ...	13,7	14,8	13,7	15,3	14,9	16,1	15,1	16,1
Overgangsrekeningen ¹	60,5	63,0	78,9	89,0	86,4	87,1	92,0	91,8
Totaal der activa ...	1.436,8	1.654,5	1.759,9	2.010,7	1.934,9	2.135,4	1.966,6	2.162,0
waarvan : beleggingen bij voorrecht bestemd om de terugbetaling te waarborgen van de fondsen bedoeld in artikel 1 van de gecoördineerde bepalingen	1.334,0	1.540,4	1.618,0	1.862,2	1.778,8	1.936,4	1.807,9	1.987,9
nuttige pandwaarde van deze beleg- gingen na aftrek van de passiva die betrekking hebben op deze beleg- gingen	1.315,8	1.515,6	1.591,7	1.836,1	1.755,4	1.860,6	1.785,7	1.960,9

¹ Inclusief de resultatenrekeningen.

XIV - 7. — ALGEMENE STAAT DER SPAARBANKEN EN DER ONDERNEMINGEN
ONDERWORPEN AAN HOOFDSTUK I VAN DE WET VAN 10 JUNI 1964

a) Algemene staat der spaarbanken

(miljarden franken)

Passiva

Posten	1987 31 dec.	1988 31 dec.	1989 31 dec.	1990 31 dec.	1990 31 okt.	1991 31 okt.	1991 30 nov.	1991 30 nov.
Spaarfondsen bedoeld in artikel 1 van de gecoördineerde bepalingen, terugbetaalbaar binnen termijnen van :								
a) ten hoogste twee jaar	710,4	803,3	859,7	930,4	891,4	999,5	897,2	1.007,6
b) meer dan twee jaar maar minder dan vijf jaar	171,2	212,8	203,8	275,0	270,5	309,6	274,2	311,5
c) vijf jaar of meer	232,0	210,7	162,5	168,0	170,9	179,7	169,7	180,0
Technische reserves	0,1	0,1	0,1	0,1	0,1	0,1	0,1	0,1
Reconstitutiefondsen	6,5	6,7	7,0	7,6	7,5	8,2	7,5	8,2
Schuldeisers gedekt door zakelijke zekerheden ...	3,1	3,0	3,4	3,2	2,3	1,6	2,2	1,9
Leningen :								
a) daggeld	0,1	1,3	0,5	3,8	0,3	1,8	1,5	1,1
b) bij de NBB	0,0	0,0	0,5	3,0	0,0	6,9	0,0	3,1
c) bij andere financiële instellingen	158,1	250,3	329,6	411,6	371,9	371,8	389,9	385,7
Geaccepteerde wissels	0,0	0,0	0,0	0,0	0,0	0,0	0,0	0,0
Herdisconteerders	0,0	0,0	0,0	0,0	0,0	0,4	0,0	0,4
Mobilisering van activa	0,6	0,4	1,2	0,1	0,1	11,3	0,1	15,9
Andere verbintenissen op hoogstens één maand ..	3,5	3,5	3,9	5,9	2,5	4,4	2,5	3,7
Diverse crediteuren	3,4	4,7	4,8	6,2	6,9	6,4	9,3	6,3
Voorzieningen voor lasten	5,1	5,2	2,5	2,4	2,2	2,1	2,3	2,2
Diversen	11,5	1,0	1,0	1,7	1,0	9,6	1,0	12,8
Totaal van het opvraagbaar ...	1.305,6	1.503,0	1.580,5	1.819,0	1.727,6	1.913,4	1.757,5	1.940,5
Eigen middelen :								
a) kapitaal	25,4	31,2	30,2	30,5	30,4	30,7	30,4	30,8
b) wettelijke reserve	1,6	1,7	1,9	2,1	2,1	2,3	2,1	2,2
c) andere reserves	31,8	43,7	52,3	55,2	54,9	56,3	54,9	56,3
Actiefrechtzettingen	15,0	17,2	19,9	20,0	20,6	20,2	20,6	20,2
Overgangsrekeningen ¹	57,4	57,7	75,1	83,9	99,3	112,5	101,1	112,0
Totaal der passiva ...	1.436,8	1.654,5	1.759,9	2.010,7	1.934,9	2.135,4	1.966,6	2.162,0

¹ Inclusief de resultatenrekeningen.

**XIV - 7. — ALGEMENE STAAT DER SPAARBANKEN EN DER ONDERNEMINGEN
ONDERWORPEN AAN HOOFDSTUK I VAN DE WET VAN 10 JUNI 1964**

b) Algemene staat der ondernemingen onderworpen aan hoofdstuk I van de Wet van 10 juni 1964¹

(miljarden franken)

Posten	1987 31 dec.	1988 31 dec.	1989 31 dec.	1990 31 dec.	1990 31 okt.	1991 31 okt.	1990 30 nov.	1991 30 nov.
ACTIVA								
Kas, NBB, Postrekening	0,0	0,0	0,0	0,0	0,0	0,0	0,0	0,0
Daggeld en tegoeden bij financiële instellingen ..	0,5	0,5	1,2	0,6	1,4	1,0	2,2	1,1
Hypothecaire leningen en hypothecaire kredietope- ningen	11,9	11,5	11,3	11,8	11,6	13,3	11,7	13,4
Leasingverrichtingen en diverse debiteuren	3,7	4,4	5,5	6,5	6,3	7,0	6,4	7,0
Andere kredieten	4,5	7,1	7,5	8,2	7,8	9,1	8,1	9,1
Effectenportefeuille en participaties :								
a) Vorderingen op de overheid	7,4	9,8	8,4	9,6	9,1	9,6	9,3	9,6
b) Andere effecten	0,9	0,5	0,6	1,3	1,2	1,3	1,3	1,4
Diversen	1,1	1,1	1,0	1,1	0,9	1,2	1,1	1,2
Totaal der activa ...	30,0	34,9	35,5	39,1	38,3	42,5	40,1	42,8
PASSIVA								
Spaarfondsen, terugbetaalbaar binnen termijnen van :								
a) ten hoogste twee jaar	5,0	6,0	7,4	9,7	9,3	11,8	9,6	11,5
b) meer dan twee en minder dan vijf jaar	6,4	7,6	8,8	12,3	11,8	15,5	12,3	15,5
c) vijf jaar of meer	9,9	9,4	7,7	4,8	5,8	4,5	5,5	4,5
Technische reserves en reconstitutiefondsen	1,0	0,9	0,8	0,7	0,7	0,7	0,7	0,7
Leningen bij financiële instellingen :								
a) NBB	0,0	0,0	0,0	0,0	0,0	0,0	0,0	0,0
b) Andere financiële instellingen	2,4	5,4	4,7	5,8	5,2	3,6	6,2	4,1
Eigen middelen	1,9	2,1	2,4	2,5	2,5	2,8	2,5	2,8
Diversen	3,4	3,5	3,7	3,3	3,0	3,6	3,3	3,7
Totaal der passiva ...	30,0	34,9	35,5	39,1	38,3	42,5	40,1	42,8
<i>p.m.</i> : Aantal beschouwde ondernemingen	6	6	6	6	6	6	6	6

¹ Enkel de ondernemingen die een beroep doen op het publiek voor de opname van terugbetaalbare middelen en waarvan de hoofdactiviteit bestaat in het toestaan van leningen en kredieten of het beheer van beleggingen.

Bibliografische referentie : *Tijdschrift van de Nationale Bank van België*, LXIII^e jaargang, deel I, nr. 4, april 1988.

**XIV - 7. — ALGEMENE STAAT DER SPAARBANKEN EN DER ONDERNEMINGEN
ONDERWORPEN AAN HOOFDSTUK I VAN DE WET VAN 10 JUNI 1964**

**c) Algemene staat der spaarbanken en der ondernemingen onderworpen aan hoofdstuk I
van de Wet van 10 juni 1964¹**

(miljarden franken)

Posten	1987 31 dec.	1988 31 dec.	1989 31 dec.	1990 31 dec.	1990 31 okt.	1991 31 okt.	1990 30 nov.	1991 30 nov.
ACTIVA								
Kas, NBB, Postrekening	3,3	3,5	4,0	4,1	3,5	3,9	3,4	3,5
Daggeld en tegoeden bij financiële instellingen ..	106,0	148,4	147,0	236,5	192,8	237,6	222,4	280,7
Hypothecaire leningen en hypothecaire kredietope- ningen	319,1	349,7	358,2	401,3	391,9	431,0	396,3	433,5
Leasingverrichtingen en diverse debiteuren	12,8	14,9	15,3	19,4	26,9	25,5	23,6	22,6
Andere kredieten	195,9	233,1	275,9	336,4	329,2	390,9	329,0	368,5
Effectenportefeuille en participaties :								
a) Vorderingen op de overheid	650,2	722,0	721,0	758,7	739,9	806,3	739,0	807,9
b) Andere effecten	102,9	138,0	179,0	186,6	185,7	177,0	183,5	177,7
Diversen	76,6	79,8	95,0	106,8	103,3	105,7	109,5	110,4
Totaal der activa ...	1.466,8	1.689,4	1.795,4	2.049,8	1.973,2	2.177,9	2.006,7	2.204,8
PASSIVA								
Spaarfondsden, terugbetaalbaar binnen termijnen van :								
a) ten hoogste twee jaar	715,4	809,3	867,1	940,1	900,7	1.011,3	906,8	1.019,1
b) meer dan twee en minder dan vijf jaar	177,6	220,4	212,6	287,3	282,3	325,1	286,5	327,0
c) vijf jaar of meer	241,9	220,1	170,2	172,8	176,7	184,2	175,2	184,5
Technische reserves en reconstitutiefondsden	7,6	7,7	7,9	8,4	8,3	9,0	8,3	9,0
Leningen bij financiële instellingen :								
a) NBB	0,0	0,0	0,5	3,0	0,0	6,9	0,0	3,1
b) Andere financiële instellingen	161,2	257,4	336,0	421,3	377,5	388,9	397,7	407,2
Eigen middelen	60,7	78,7	86,8	90,3	89,9	92,1	89,9	92,1
Diversen	102,4	95,8	114,3	126,6	137,8	160,4	142,3	162,8
Totaal der passiva ...	1.466,8	1.689,4	1.795,4	2.049,8	1.973,2	2.177,9	2.006,7	2.204,8

¹ Enkel de ondernemingen die een beroep doen op het publiek voor de opname van terugbetaalbare middelen en waarvan de hoofdactiviteit bestaat in het toestaan van leningen en kredieten of het beheer van beleggingen.

Bibliografische referentie : *Tijdschrift van de Nationale Bank van België*, LXIII^e jaargang, deel I, nr. 4, april 1988.

XIV - 8. — GEMEENTEKREDIET VAN BELGIE

(miljarden franken)

Bron : Gemeentekrediet van België

Periode	Financiering van de investeringsuitgaven van de Openbare Besturen							Verrichtingen in rekening-courant van de Openbare Besturen (gewone uitgaven)		
	Stortingen			Opvragingen voor de betaling van buitengewone uitgaven	Beschikbaar saldo	Schuld op korte, halflange en lange termijn tegenover het Gemeentekrediet van België ¹	Kredietverplichtingen van het Gemeentekrediet van België	Gemiddelde van de gezamenlijke dagelijkse saldi		Totaal van de over het debet van die rekeningen uitgevoerde betalingen
	Leningen ter beschikking gesteld van de kredietnemers Leningen waarvan de lasten :		Kapitaaltolagen gestort door de Staat en de provincies					Credit	Debet	
	door de kredietnemers gedragen worden	door de Staat aan de kredietnemers terugbetaald								
aan het einde van de periode										
1986	28,6	5,2	17,6	46,6	21,6	560,5	15,4	22,8	51,8	791,7
1987	43,4	6,8	12,9	57,7	26,6	561,2	19,1	22,8	49,9	862,2
1988	49,1	6,1	9,0	64,1	31,0	569,2	17,3	24,4	42,0	897,2
1989	44,6	4,7	52,0	63,9	31,0	570,6	16,5	22,4	45,6	1.043,2
1990	49,0	3,7	63,4	68,1	28,5	593,0	19,3	21,0	57,0	1.440,5
1991	54,3	4,1	73,0	64,1	34,4	652,6	25,2	52,1	76,1	3.752,8
1989 4 ^e kwartaal	13,1	1,1	7,7	16,9	31,0	570,6	16,5	20,7	65,5	327,9
1990 1 ^e kwartaal	12,4	1,2	18,5	18,1	30,7	572,9	18,5	22,6	62,6	352,6
2 ^e kwartaal	10,5	0,9	14,1	14,3	30,6	594,9	17,0	18,6	52,0	295,5
3 ^e kwartaal	8,1	0,7	14,9	15,7	29,2	583,3	17,4	18,1	48,5	371,9
4 ^e kwartaal	18,0	0,9	15,9	20,0	28,5	593,0	19,3	24,6	64,9	420,5
1991 1 ^e kwartaal	18,2	1,0	20,2	14,4	29,7	625,4	20,2	52,3	76,2	1.074,0
2 ^e kwartaal	10,9	0,9	14,1	14,0	32,5	639,7	24,1	47,6	52,3	920,5
3 ^e kwartaal	12,1	0,8	16,7	15,3	33,9	646,8	23,8	50,2	66,9	932,1
4 ^e kwartaal	13,1	1,4	22,0	20,4	34,4	652,6	25,2	58,3	108,9	826,2
1990 December	4,7	0,2	7,4	6,6	28,5	593,0	19,3	28,2	63,5	174,0
1991 Januari	6,4 ¹	0,2	9,1	5,7	28,5	626,9	19,4	59,8	87,9	421,8
Februari	5,8	0,6	5,7	4,2	29,3	626,0	20,2	48,1	84,7	355,0
Maart	6,0	0,2	5,4	4,5	29,7	625,4	20,2	49,0	56,1	297,2
April	4,3	0,4	4,7	3,5	32,4	630,0	19,9	48,1	53,8	320,2
Mei	3,2	0,2	4,0	4,8	32,6	636,9	20,1	43,5	49,1	301,4
Juni	3,4	0,3	5,4	5,7	32,5	639,7	24,1	51,1	53,9	298,9
Juli	6,0	0,4	6,5	5,4	34,9	636,4	22,9	49,0	64,6	366,7
Augustus	2,2	0,1	4,0	5,0	33,0	637,6	24,4	51,5	64,0	248,2
September	3,9	0,3	6,2	4,9	33,9	646,8	23,8	50,2	72,2	317,2
Oktober	4,7	0,6	6,5	6,3	34,7	634,6	24,8	57,3	109,9	304,4
November	4,0	0,5	5,9	6,2	34,7	645,2	24,9	58,1	109,3	203,3
December	4,4	0,3	9,6	7,9	34,4	652,6	25,2	59,4	107,5	318,5

¹ Met inbegrip van de schuld in vreemde valuta's.

XIV - 9. — LEVENSVERZEKERINGSMAATSCHAPPIJEN

Samenvattende opgave van de dekkingswaarden van de technische reserves of provisies per einde jaar
(miljarden franken)

Bron : MEZ, Controledienst voor de verzekeringen.

Aard van de waarden	Affectatiewaarde						
	1983	1984	1985	1986	1987	1988	1989
A. Reglementaire aktiva¹ :							
Belgische staatswaarden en gelijkgestelde waarden	110,9	129,4	156,2	193,9	263,7	302,1	316,9
Obligaties internationale organisaties	3,5	4,0	5,2	5,7	8,6	6,8	7,7
Obligaties kasbons Belgische vennootschappen (+ 5 jaar) ..	52,3	52,2	49,7	49,0	43,6	37,5	33,8
Obligaties kasbons Belgische vennootschappen (- 5 jaar) ..	0,1	0,3	0,1	0,1	0,3	0,2	0,2
Vastgoedcertifikaten Belgische vennootschappen	0,2	0,1	0,1	0,3	0,6	0,9	1,2
Aandelen Belgische vennootschappen	36,3	40,0	52,4	74,2	58,3	88,4	93,7
Onroerende goederen	37,6	37,9	38,6	40,6	44,0	46,7	59,3
Hypothecaire leningen, kredietopeningen	124,4	133,1	137,8	147,9	153,8	164,9	181,3
Buitenlandse staatswaarden en gelijkgestelde waarden	0,5	0,9	0,7	0,7	0,8	0,7	0,7
Obligaties buitenlandse vennootschappen (Belgische beurs)	0,3	0,1	0,1	0,1	0,3	0,4	0,7
Aandelen buitenlandse vennootschappen (Belgische beurs)	4,0	4,3	4,8	4,0	2,0	2,9	3,5
Obligaties buitenlandse vennootschappen (buitenlandse beurs)	1,5	1,7	1,7	1,6	1,3	1,0	1,2
Aandelen buitenlandse vennootschappen (buitenlandse beurs)	5,0	4,8	7,8	7,5	2,3	9,9	7,0
Certifikaten gemeenschappelijke beleggingsfondsen	0,5	0,5	0,8	0,9	1,1	2,3	1,7
Niet-hypothecaire leningen, orderbriefjes, promessen	8,2	8,5	8,5	7,0	10,3	10,1	16,5
Baar geld	4,5	4,8	2,6	8,0	13,8	9,1	9,2
Voorschotten op polis	11,2	11,1	11,3	11,3	12,1	10,8	10,8
Opgelopen en niet vervallen rente van toegewezen waarden	10,7	12,8	15,4	17,6	21,4	23,7	24,2
Te innen premies	1,3	1,4	1,6	1,8	2,1	1,9	2,1
Vorderingen tussenpersonen	1,0	1,0	0,9	1,0	1,1	1,7	1,9
Totaal A ...	414,0	448,9	496,3	573,2	641,5	722,0	773,6
B. Andere waarden :							
Schuldvorderingen op herverzekeraar	0,0	0,0	0,0	0,0	0,0	0,0	0,0
Vrijstelling aandeel herverzekeraar	0,0	0,0	0,0	0,0	0,0	0,0	0,0
Andere	2,7	2,2	1,9	1,7	3,2	3,6	5,2
Totaal B ...	2,7	2,2	1,9	1,7	3,2	3,6	5,2
ALGEMEEN TOTAAL (A + B) ...	416,7	451,1	498,2	574,9	644,7	725,6	778,8
Premieïncasso rechtstreekse zaken	50,5	54,6	59,2	68,4	81,4	89,5	98,6
Technische provisies rechtstreekse zaken	395,0	430,7	470,5	549,4	625,1	694,7	764,3

¹ Artikel 17, § 1, 1° tot en met 12° van het Koninklijk Besluit van 12 maart 1976.

XV. — FINANCIËLE ACTIVA *

1. — FINANCIËLE ACTIVA IN HET BEZIT VAN DE OVERHEID EN VAN DE VENNOOTSCHAPPEN¹ EN PARTICULIEREN

(veranderingen in miljarden franken)

Periode	In het bezit van de overheid ²					In het bezit van de vennootschappen en particulieren ³	Eindtotaal	
	Giraal geld ⁴	Andere activa voor ten hoogste een jaar ⁵			Activa voor meer dan een jaar ⁵			Totaal ⁶
		Bij de nationale financiële instellingen ⁷	Bij de nationale niet-financiële sectoren en in het buitenland	Totaal				
(1)	(2)	(3)	(4) = (2) + (3)	(5)	(6) = (1) + (4) + (5)	(7)	(8) = (6) + (7)	
1983	- 3,1	+ 3,1	+ 21,6	+ 24,7	+ 128,9	+ 150,5	+ 713,7	+ 864,2
1984	- 9,8	+ 20,3	+ 43,8	+ 64,1	+ 119,6	+ 173,9	+ 611,8	+ 785,7
1985	+ 8,9	+ 27,1	+ 14,8	+ 41,9	+ 125,1	+ 175,9	+ 763,0	+ 938,9
1986	- 5,8	+ 8,8	+ 6,1	+ 14,9	+ 112,2	+ 121,3	+ 879,4	+ 1.000,7
1987	+ 6,3	+ 17,2	+ 15,1	+ 32,3	+ 110,1	+ 148,7	+ 893,8	+ 1.042,5
1988	+ 13,0	+ 13,1	+ 5,5	+ 18,6	+ 81,5	+ 113,1	+ 1.190,8	+ 1.303,9
1989 *	- 0,8	+ 11,0	+ 18,4	+ 29,4	+ 61,6	+ 90,2	+ 1.518,3	+ 1.608,5
1990 *	- 4,3	+ 48,6	- 4,0	+ 44,6	+ 94,9	+ 135,2	+ 1.067,7	+ 1.202,9
1989 3 ^e kwartaal .. *	+ 12,3	+ 2,4	- 13,9	- 11,5	+ 6,9	+ 7,7	+ 211,1	+ 218,8
4 ^e kwartaal .. *	+ 6,6	- 2,9	+ 43,1	+ 40,2	+ 12,4	+ 59,2	+ 335,0	+ 394,2
1990 1 ^e kwartaal .. *	- 10,9	+ 49,8	- 33,6	+ 16,2	+ 23,2	+ 28,5	+ 301,3	+ 329,8
2 ^e kwartaal .. *	- 2,1	- 7,8	+ 6,1	- 1,7	+ 39,0	+ 35,2	+ 401,5	+ 436,7
3 ^e kwartaal .. *	+ 7,3	+ 24,1	- 17,0	+ 7,1	+ 18,0	+ 32,4	+ 147,3	+ 179,7
4 ^e kwartaal .. *	+ 1,4	- 17,5	+ 40,5	+ 23,0	+ 14,7	+ 39,1	+ 217,5	+ 256,6
1991 1 ^e kwartaal .. *	+ 14,5	+ 96,6	- 18,1	+ 78,5	+ 27,5	+ 120,5	+ 482,9	+ 603,4
2 ^e kwartaal .. *	- 1,7	+ 6,7	+ 26,3	+ 33,0	+ 37,5	+ 68,8	+ 442,3	+ 511,1
3 ^e kwartaal .. *	- 12,0	- 2,8	- 37,4	- 40,2	+ 25,4	- 26,8	+ 144,1	+ 117,3

¹ Niet-financiële overheidsbedrijven en particuliere vennootschappen die geen banken of spaarbanken zijn, noch ondernemingen die onder hoofdstuk I van de Wet van 10 juni 1964 vallen.

² Alleen de financiële activa die bij wijze van voorlopige belegging in het bezit zijn van de nationale, communautaire, regionale of lokale overheid, evenals de achterstallige bedrijfsvoorheffing en de vorderingen van de instellingen van sociale zekerheid.

³ Zie tabel XV-3.

⁴ Veranderingen van de uitstaande bedragen die in kolom (9) van tabel XV-2 voorkomen.

⁵ Oorspronkelijke looptijd.

⁶ Dit stemt overeen met tabel XI-6, kolom (8).

⁷ NBB, Muntfonds, BPC, Rentenfonds, HWI, banken, spaarbanken, ondernemingen die onder hoofdstuk I van de Wet van 10 juni 1964 vallen, kredietinstellingen van de overheidssector.

* Bibliografische referentie : *Tijdschrift van de Nationale Bank van België*, LXIII^e jaargang, deel II, n^o 1-2, juli-augustus 1988.

XV - 2. — GELDHOEVEELHEID

(miljarden franken)

Einde periode	Monetaire kasmiddelen in het bezit van de vennootschappen ¹ en particulieren								Giraal geld in het bezit van de overheid	Eindtotaal
	Chartaal geld ²	Giraal geld						Totaal		
		Bij de NBB	Bij het BPC	Bij de banken	Bij de spaarbanken	Bij de kredietinstellingen van de overheidssector	Totaal			
(1)	(2)	(3)	(4)	(5)	(6)	(7) = (2) tot (6)	(8) = (1) + (7)	(9)	(10) = (8) + (9)	
1982	374,2	0,3	75,0	330,4	32,1	64,6	502,4	876,6	71,1	947,7
1983	390,2	0,2	72,8	383,4	37,2	75,4	569,0	959,2	68,0	1.027,2
1984 Oude reeks ³	385,3	0,4	59,4	374,2	40,1	78,6	552,7	938,0	83,6	1.021,6
Nieuwe reeks ³ ...	385,3	0,4	59,4	374,2	40,1	83,2	557,3	942,6	58,2	1.000,8
1985	383,6	0,2	72,2	408,7	39,7	92,0	612,8	996,4	67,1	1.063,5
1986	403,6	0,2	80,2	450,9	44,4	99,8	675,5	1.079,1	61,3	1.140,4
1987	411,6	0,3	77,4	476,1	46,7	108,3	708,8	1.120,4	67,6	1.188,0
1988	415,6	0,2	78,1	517,2	59,6	120,2	775,3	1.190,9	80,6	1.271,5
1989 Juni	423,0	0,4	94,0	559,7	68,2	133,9	856,2	1.279,2	60,9	1.340,1
September *	412,8	0,3	96,5	517,1	63,7	124,7	802,3	1.215,1	73,2	1.288,3
December *	421,7	0,4	94,9	572,6	68,6	136,5	873,0	1.294,7	79,8	1.374,5
1990 Maart	404,6	0,3	106,2	551,6	77,2	140,6	875,9	1.280,5	68,9	1.349,4
Juni	418,4	0,3	104,7	599,1	84,9	160,8	949,8	1.368,2	66,8	1.435,0
September *	405,3	0,3	105,5	523,7	77,1	146,0	852,6	1.257,9	74,1	1.332,0
December *	413,2	0,3	92,8	580,9	73,5	156,1	903,6	1.316,8	75,5	1.392,3
1991 Maart	406,7	0,2	95,8	574,7	76,2	147,5	894,4	1.301,1	90,0	1.391,1
Juni	432,4	0,3	106,1	629,1	84,3	172,2	992,0	1.424,4	88,3	1.512,7
September *	411,6	0,2	91,2	580,0	78,6	148,8	898,8	1.310,4	76,3	1.386,7

¹ Niet-financiële overheidsbedrijven en particuliere vennootschappen die geen banken of spaarbanken zijn, noch ondernemingen die onder hoofdstuk I van de Wet van 10 juni 1964 vallen.

² Biljetten en munten van de Schatkist en biljetten van de NBB, na aftrek van het bedrag aan deze munten en biljetten dat in het bezit van de financiële instellingen is.

³ De afwijking tussen de oude en de nieuwe reeks is toe te schrijven aan een wijziging in de boekhouding van het Gemeentekrediet van België betreffende de lokale overheid en de intercommunale bedrijven.

XV - 3. — FINANCIËLE ACTIVA IN HET BEZIT VAN DE VENNOOTSCHAPPEN¹ EN PARTICULIEREN

(veranderingen in miljarden franken)

Periode	Activa in Belgische franken				Activa in buitenlandse valuta's ²			Andere activa ³					Eindtotaal
	Monetaire kasmiddelen ⁴	Andere activa voor ten hoogste een jaar ^{5,6}	Activa voor meer dan een jaar ^{5,7}	Totaal	Voor ten hoogste een jaar ⁵ (deposito's) ⁸	Voor meer dan een jaar ⁵ (effecten) ⁹	Totaal	Handelsvorderingen op het buitenland	Financieel goud	Andere activa op het buitenland ¹⁰	Diversen ¹¹	Totaal	
	(1)	(2)	(3)	(4) = (1) tot (3)	(5)	(6)	(7) = (5) + (6)	(8)	(9)	(10)	(11)	(12) = (8) tot (11)	(13) = (4) + (7) + (12)
1983	+ 82,6	+ 146,8	+ 327,8	+ 557,2	- 15,3	+ 84,0	+ 68,7	+ 23,6	+ 1,6	+ 12,7	+ 49,9	+ 87,8	+ 713,7
1984	- 21,2	+ 228,9	+ 215,5	+ 423,2	- 9,4	+ 104,5	+ 95,1	- 1,6	+ 10,2	+ 14,4	+ 70,5	+ 93,5	+ 611,8
1985	+ 53,8	+ 223,8	+ 278,8	+ 556,4	- 5,4	+ 90,1	+ 84,7	+ 18,4	+ 8,5	+ 5,0	+ 90,0	+ 121,9	+ 763,0
1986	+ 82,7	+ 412,8	+ 83,9	+ 579,4	+ 29,8	+ 112,7	+ 142,5	- 5,5	+ 6,7	+ 69,5	+ 86,8	+ 157,5	+ 879,4
1987	+ 41,3	+ 357,3	+ 139,3	+ 537,9	+ 49,0	+ 89,7	+ 138,7	- 1,1	+ 19,9	+ 90,2	+ 108,2	+ 217,2	+ 893,8
1988	+ 70,5	+ 228,2	+ 267,5	+ 566,2	+ 33,4	+ 194,0	+ 227,4	+ 12,1	+ 6,0	+ 127,2	+ 251,9	+ 397,2	+ 1.190,8
1989	+ 103,8	+ 518,6	+ 147,4	+ 769,8	+ 108,8	+ 243,7	+ 352,5	- 7,8	- 3,7	+ 207,8	+ 199,7	+ 396,0	+ 1.518,3
1990	+ 22,1	+ 337,2	+ 652,9	+ 1.012,2	+ 70,3	- 64,6	+ 5,7	- 32,0	+ 5,0	+ 220,7	- 143,9	+ 49,8	+ 1.067,7
1989 3 ^e kwartaal	- 64,1	+ 115,9	- 30,9	+ 20,9	- 12,0	+ 142,3	+ 130,3	- 29,1	+ 0,3	+ 50,3	+ 38,4	+ 59,9	+ 211,1
4 ^e kwartaal	+ 79,6	+ 211,7	+ 0,1	+ 291,4	+ 41,1	- 3,1	+ 38,0	+ 6,6	- 2,3	+ 75,9	- 74,6	+ 5,6	+ 335,0
1990 1 ^e kwartaal	- 14,2	+ 171,5	+ 101,8	+ 259,1	+ 115,8	- 49,5	+ 66,3	+ 9,9	+ 0,3	+ 24,9	- 59,2	- 24,1	+ 301,3
2 ^e kwartaal	+ 87,7	- 37,4	+ 285,7	+ 336,0	- 23,7	+ 13,2	- 10,5	- 12,6	+ 1,3	+ 68,8	+ 18,5	+ 76,0	+ 401,5
3 ^e kwartaal	- 110,3	+ 59,4	+ 164,8	+ 113,9	+ 14,9	- 34,7	- 19,8	- 12,8	+ 1,2	+ 25,9	+ 38,9	+ 53,2	+ 147,3
4 ^e kwartaal	+ 58,9	+ 143,7	+ 100,5	+ 303,1	- 36,7	+ 6,4	- 30,3	- 16,5	+ 2,2	+ 101,1	- 142,1	- 55,3	+ 217,5
1991 1 ^e kwartaal	- 15,7	+ 88,2	+ 216,6	+ 289,1	+ 46,5	+ 18,0	+ 64,5	.	+ 3,0	+ 43,0	+ 83,3	+ 129,3 ¹²	+ 482,9
2 ^e kwartaal	+ 123,3	+ 64,6	+ 157,3	+ 345,2	- 28,7	+ 13,4	- 15,3	.	- 2,3	+ 77,8	+ 36,9	+ 112,4 ¹²	+ 442,3
3 ^e kwartaal	- 114,0	+ 148,6	+ 78,6	+ 113,2	+ 18,3	- 23,6	- 5,3	.	+ 1,5	+ 33,3	+ 1,4	+ 36,2 ¹²	+ 144,1

¹ Niet-financiële overheidsbedrijven en privé-vennootschappen die geen banken of spaarbanken zijn, noch ondernemingen die onder hoofdstuk I van de Wet van 10 juni 1964 vallen.

² Na uitschakeling van de louter boekhoudkundige invloed van wisselkoersveranderingen.

³ Activa waarvan de indeling in Belgische franken en in vreemde valuta's niet bekend is of geen zin heeft.

⁴ Veranderingen van de uitstaande bedragen die voorkomen in kolom (8) van tabel XV-2.

⁵ Oorspronkelijke looptijd.

⁶ Zie tabel XV-4a, kolom (8).

⁷ Zie tabel XV-5, kolom (4).

⁸ Zie tabel XV-4a, kolom (11).

⁹ Zie tabel XV-5, kolom (7).

¹⁰ Vooral de directe investeringen van de vennootschappen in het buitenland.

¹¹ Diverse activa op financiële instellingen en « vergissingen en weglatingen » uit de betalingsbalans van België.

¹² Exclusief de netto handelsvorderingen op het buitenland.

**XV - 4a. — FINANCIËLE ACTIVA IN HET BEZIT VAN DE VENNOOTSCHAPPEN¹ EN PARTICULIEREN
NIET-MONETAIRE ACTIVA VOOR TEN HOOGSTE EEN JAAR²**

(veranderingen in miljarden franken)

Periode	In Belgische franken							In buitenlandse valuta's ³			Eindtotaal	
	Bij de nationale financiële instellingen ^{4,5}					Bij de nationale niet-financiële sectoren en in het buitenland		Totaal	Bij de nationale financiële instellingen ^{4,7}	In het buitenland		Totaal
	Deposito's op gewone boekjes	Deposito's op termijn	Kas- en spaarbons	Diversen ⁶	Totaal	Schatkist-certificaten	Overige activa					
1983	+111,5	+ 35,1	+ 11,8	+ 1,4	+159,8	+ 2,8	- 15,8	+146,8	- 10,1	- 5,2	- 15,3	+131,5
1984	+114,3	+ 58,1	+ 6,9	+ 0,9	+180,2	- 1,1	+ 49,8	+228,9	+ 4,6	- 14,0	- 9,4	+219,5
1985	+162,0	+ 7,8	+ 26,6	+ 7,8	+204,2	- 6,7	+ 26,3	+223,8	- 1,3	- 4,1	- 5,4	+218,4
1986	+206,7	+ 87,2	+ 51,5	+ 15,3	+360,7	+ 3,5	+ 48,6	+412,8	- 0,4	+ 30,2	+ 29,8	+442,6
1987	+224,2	+ 77,1	+ 18,2	+ 10,5	+330,0	- 3,5	+ 30,8	+357,3	+ 26,4	+ 22,6	+ 49,0	+406,3
1988	+185,3	- 13,0	+ 13,4	+ 41,2	+226,9	- 0,1	+ 1,4	+228,2	+ 20,2	+ 13,2	+ 33,4	+261,6
1989 *	+190,0	+ 95,6	+ 83,3	+ 77,4	+446,3	0,0	+ 72,3	+518,6	+ 62,0	+ 46,8	+108,8	+627,4
1990 *	-258,3	+380,2	+ 89,9	+ 15,3	+227,1	+ 0,1	+110,0	+337,2	+ 2,6	+ 67,7	+ 70,3	+407,5
1989 3 ^e kwartaal ... *	+ 16,4	+ 44,0	+ 22,8	+ 19,5	+102,7	- 2,8	+ 16,0	+115,9	+ 4,7	- 16,7	- 12,0	+103,9
4 ^e kwartaal ... *	+116,5	- 19,9	+ 55,3	+ 35,0	+186,9	- 4,2	+ 29,0	+211,7	+ 8,2	+ 32,9	+ 41,1	+252,8
1990 1 ^e kwartaal ... *	-169,4	+265,2	+ 16,7	- 0,1	+112,4	+ 1,0	+ 58,1	+171,5	+ 59,4	+ 56,4	+115,8	+287,3
2 ^e kwartaal ... *	-127,8	+ 7,9	+ 35,2	+ 17,0	- 67,7	- 1,0	+ 31,3	- 37,4	- 24,4	+ 0,7	- 23,7	- 61,1
3 ^e kwartaal ... *	- 54,2	+ 69,9	+ 2,7	+ 26,2	+ 44,6	+ 1,1	+ 13,7	+ 59,4	- 14,0	+ 28,9	+ 14,9	+ 74,3
4 ^e kwartaal ... *	+ 93,1	+ 37,2	+ 35,3	- 27,8	+137,8	- 1,0	+ 6,9	+143,7	- 18,4	- 18,3	- 36,7	+107,0
1991 1 ^e kwartaal ... *	-131,9	+ 95,3	+ 43,8	- 7,9	- 0,7	+37,5	+ 51,4	+ 88,2	+ 46,0	+ 0,5	+ 46,5	+134,7
2 ^e kwartaal ... *	+ 8,4	- 18,4	+ 22,3	+ 5,2	+ 17,5	+38,3	+ 8,8	+ 64,6	- 16,3	- 12,4	- 28,7	+ 35,9
3 ^e kwartaal ... *	- 25,2	+ 51,5	+ 20,6	+ 34,7	+ 81,6	+ 7,2	+ 59,8	+148,6	+ 11,1	+ 7,2	+ 18,3	+166,9

¹ Niet-financiële overheidsbedrijven en particuliere vennootschappen die geen banken of spaarbanken zijn, noch ondernemingen die onder hoofdstuk I van de Wet van 10 juni 1964 vallen.

² Oorspronkelijke looptijd.

³ Na uitschakeling van de louter boekhoudkundige invloed van wisselkoersveranderingen.

⁴ Banken, spaarbanken, ondernemingen die onder hoofdstuk I van de Wet van 10 juni 1964 vallen, kredietinstellingen van de overheidssector, Rentenfonds, HWI.

⁵ Zie tabel XV-4b, kolommen (1) tot (5), voor de uitstaande bedragen.

⁶ Het betreft voornamelijk vervallen kasbons en termijndeposito's, alsook door instellingen voor collectieve belegging naar Luxemburgs recht gevormde deposito's voor rekening van hun intekenaars.

⁷ Zie tabel XV-4b, kolom (6) voor de uitstaande bedragen.

XV - 4b. — FINANCIËLE ACTIVA IN HET BEZIT VAN DE VENNOOTSCHAPPEN¹ EN PARTICULIEREN NIET-MONETAIRE ACTIVA VOOR TEN HOOGSTE EEN JAAR² BIJ DE NATIONALE FINANCIËLE INSTELLINGEN³

(miljarden franken)

Einde periode	In Belgische franken					In buitenlandse valuta's	Eindtotaal (7) = (5) + (6)
	Deposito's op gewone boekjes (1)	Deposito's op termijn (2)	Kas- en spaarbons (3)	Diversen ⁴ (4)	Totaal (5) = (1) tot (4)		
1982	1.135,1	506,9	80,0	9,5	1.731,5	127,5	1.859,0
1983	1.246,6	542,0	91,8	10,9	1.891,3	129,7	2.021,0
1984	1.360,9	600,1	98,7	11,8	2.071,5	139,2	2.210,7
1985	1.522,9	607,9	125,3	19,6	2.275,7	126,1	2.401,8
1986	1.729,6	695,1	176,8	34,9	2.636,4	116,0	2.752,4
1987	1.953,8	772,2	195,0	45,4	2.966,4	136,8	3.103,2
1988	2.139,1	759,2	208,4	86,6	3.193,3	163,3	3.356,6
1989 Juni	2.196,2	830,7	213,6	109,5	3.350,0	213,0	3.563,0
September	2.212,6	874,7	236,4	129,0	3.452,7	215,5	3.668,2
December	2.329,1	854,8	291,7	164,0	3.639,6	212,1	3.851,7
1990 Maart	2.159,7	1.120,0	308,4	163,9	3.752,0	261,4	4.013,4
Juni	2.031,9	1.127,9	343,6	180,9	3.684,3	235,4	3.919,7
September	1.977,7	1.197,8	346,3	207,1	3.728,9	217,4	3.946,3
December	2.070,8	1.235,0	381,6	179,3	3.866,7	195,4	4.062,1
1991 Maart	1.938,9	1.330,3	425,4	171,4	3.866,0	251,0	4.117,0
Juni	1.947,3	1.311,9	447,7	176,6	3.883,5	240,4	4.123,9
September	1.922,1	1.363,4	468,3	211,3	3.965,1	244,2	4.209,3

¹ Niet-financiële overheidsbedrijven en particuliere vennootschappen die geen banken of spaarbanken zijn, noch ondernemingen die onder hoofdstuk I van de Wet van 10 juni 1964 vallen.

² Oorspronkelijke looptijd.

³ Banken, spaarbanken, ondernemingen die onder hoofdstuk I van de Wet van 10 juni 1964 vallen, kredietinstellingen van de overheidsector, Rentenfonds, HWI.

⁴ Het betreft voornamelijk vervallen kasbons en termijndeposito's, alsook door instellingen voor collectieve belegging naar Luxemburgs recht gevormde deposito's voor rekening van hun intekenaars.

**XV - 5. — FINANCIËLE ACTIVA IN HET BEZIT VAN DE VENNOOTSCHAPPEN¹ EN PARTICULIEREN
ACTIVA VOOR MEER DAN EEN JAAR²**

(veranderingen in miljarden franken)

Periode	In Belgische franken				In buitenlandse valuta's ^{3,4}			Eindtotaal
	Kasbons en obligaties ⁵	Aandelen ⁶	Deposito's	Totaal	Obligaties	Aandelen ⁷	Totaal	
	(1)	(2)	(3)	(4) = (1) + (2) + (3)	(5)	(6)	(7) = (5) + (6)	
1983	+266,6	+43,5	+17,7	+327,8	+ 83,7	+ 0,3	+ 84,0	+411,8
1984	+193,3	+20,1	+ 2,1	+215,5	+108,5	- 4,0	+104,5	+320,0
1985	+269,0	+ 2,6	+ 7,2	+278,8	+ 85,2	+ 4,9	+ 90,1	+368,9
1986	+ 75,7	+ 8,7	- 0,5	+ 83,9	+ 81,9	+30,8	+112,7	+196,6
1987	+146,5	-14,4	+ 7,2	+139,3	+ 89,2	+ 0,5	+ 89,7	+229,0
1988	+275,8	+ 2,5	-10,8	+267,5	+213,0	-19,0	+194,0	+461,5
1989*	+105,3	+55,8	-13,7	+147,4	+165,6	+78,1	+243,7	+391,1
1990*	+672,1	-19,3	+ 0,1	+652,9	- 45,3	-19,3	- 64,6	+588,3
1989 3 ^e kwartaal*	- 17,5	-10,9	- 2,5	- 30,9	+123,1	+19,2	+142,3	+111,4
4 ^e kwartaal*	- 4,2	+ 6,1	- 1,8	+ 0,1	- 29,1	+26,0	- 3,1	- 3,0
1990 1 ^e kwartaal*	+111,3	- 9,5	0,0	+101,8	- 32,1	-17,4	- 49,5	+ 52,3
2 ^e kwartaal*	+283,0	+ 3,0	- 0,3	+285,7	+ 8,7	+ 4,5	+ 13,2	+298,9
3 ^e kwartaal*	+174,7	- 5,6	- 4,3	+164,8	- 23,4	-11,3	- 34,7	+130,1
4 ^e kwartaal*	+103,0	- 7,2	+ 4,7	+100,5	+ 1,5	+ 4,9	+ 6,4	+106,9
1991 1 ^e kwartaal*	+208,9	+ 5,4	+ 2,3	+216,6	+ 0,1	+17,9	+ 18,0	+234,6
2 ^e kwartaal*	+151,6	+ 4,8	+ 0,9	+157,3	+ 16,6	- 3,2	+ 13,4	+170,7
3 ^e kwartaal*	+ 78,2	- 2,6	+ 3,0	+ 78,6	- 22,2	- 1,4	- 23,6	+ 55,0

¹ Niet-financiële overheidsbedrijven en particuliere vennootschappen die geen banken of spaarbanken zijn, noch ondernemingen die onder hoofdstuk I van de Wet van 10 juni 1964 vallen.

² Oorspronkelijke looptijd.

³ Na uitschakeling van de louter boekhoudkundige invloed van wisselkoersveranderingen.

⁴ Netto-aankopen van effecten door ingezetenen van de BLEU; de netto-aankopen door Luxemburgse ingezetenen werden in de mate van het mogelijke uitgeschakeld.

⁵ Met inbegrip van de obligaties in Luxemburgse franken, voor zover die konden worden opgetekend.

⁶ Openbaar uitgegeven aandelen, na aftrek van de door niet-ingezetenen verrichte netto-aankopen van nieuwe of bestaande Belgische aandelen.

⁷ Inclusief de netto-aankopen van deelbewijzen in beleggingsfondsen buiten de BLEU.

**XV - 6a. — FINANCIËLE ACTIVA IN HET BEZIT VAN DE VENNOOTSCHAPPEN¹ EN PARTICULIEREN
ACTIVA IN BELGISCHE FRANKEN EN BUITENLANDSE VALUTA'S² BIJ DE NATIONALE FINANCIËLE INSTELLINGEN**

(veranderingen in miljarden franken)

Periode	NBB	Mutfonds, BPC, Rentenfonds, HWI	Banken		Kredietinstellingen van de overheidssector		Spaarbanken ³		Totaal		
	Activa voor ten hoogste een jaar	Activa voor ten hoogste een jaar	Activa voor ten hoogste een jaar	Activa voor meer dan een jaar	Activa voor ten hoogste een jaar	Activa voor meer dan een jaar	Activa voor ten hoogste een jaar	Activa voor meer dan een jaar	Activa voor ten hoogste een jaar	Activa voor meer dan een jaar	Eindtotaal
	(1)	(2)	(3)	(4)	(5)	(6)	(7)	(8)	(9) = (1) + (2) + (3) + (5) + (7)	(10) = (4) + (6) + (8)	(11) = (9) + (10)
1983	+ 15,9	- 2,1	+ 120,8	+ 60,0	+ 58,0	+ 107,4	+ 39,8	+ 46,9	+ 232,4	+ 214,3	+ 446,7
1984	- 4,9	- 13,2	+ 68,4	+ 36,5	+ 67,4	+ 71,6	+ 46,0	+ 28,6	+ 163,7	+ 136,7	+ 300,4
1985	- 0,7	+ 11,6	+ 138,8	+ 43,4	+ 74,2	+ 78,3	+ 32,9	+ 35,0	+ 256,8	+ 156,7	+ 413,5
1986	+ 19,4	+ 8,8	+ 179,3	+ 9,3	+ 138,0	+ 12,8	+ 97,1	+ 0,3	+ 442,6	+ 22,4	+ 465,0
1987	+ 8,4	- 3,1	+ 204,4	+ 12,7	+ 90,5	+ 35,6	+ 97,3	+ 1,7	+ 397,5	+ 50,0	+ 447,5
1988	+ 3,2	+ 1,3	+ 158,5	+ 3,0	+ 70,4	+ 58,3	+ 84,4	+ 21,1	+ 317,8	+ 82,4	+ 400,2
1989*	+ 5,4	+ 17,8	+ 356,6 ⁴	+ 52,9 ⁴	+ 181,3	- 3,9	+ 51,0 ⁴	- 58,9 ⁴	+ 612,1	- 9,9	+ 602,2
1990*	- 10,1	- 0,8	+ 185,7	+ 124,6	+ 12,2	+ 187,0	+ 65,0	+ 75,8	+ 252,0	+ 387,4	+ 639,4
1989 3 ^e kwartaal	- 10,6	+ 2,8	+ 79,3 ⁴	+ 62,4 ⁴	+ 13,4	- 11,2	- 41,6 ⁴	- 61,0 ⁴	+ 43,3	- 9,8	+ 33,5
4 ^e kwartaal	+ 9,0	- 1,5	+ 126,5	- 10,1	+ 93,5	- 25,0	+ 47,2	- 9,1	+ 274,7	- 44,2	+ 230,5
1990 1 ^e kwartaal	- 17,2	+ 11,2	+ 125,1	+ 17,2	+ 5,7	+ 18,2	+ 32,7	+ 2,1	+ 157,5	+ 37,5	+ 195,0
2 ^e kwartaal	+ 13,2	- 0,9	- 16,5	+ 55,6	- 8,3	+ 90,0	+ 8,3	+ 28,8	- 4,2	+ 174,4	+ 170,2
3 ^e kwartaal	- 13,6	+ 1,0	- 7,3	+ 46,5	- 37,3	+ 62,7	- 22,8	+ 38,1	- 80,0	+ 147,3	+ 67,3
4 ^e kwartaal	+ 7,5	- 12,1	+ 84,4	+ 5,4	+ 52,1	+ 16,1	+ 46,8	+ 6,7	+ 178,7	+ 28,2	+ 206,9
1991 1 ^e kwartaal	- 6,6	+ 2,8	+ 24,3	+ 59,5	+ 2,0	+ 79,0	+ 7,0	+ 30,3	+ 29,5	+ 168,8	+ 198,3
2 ^e kwartaal	+ 25,2	+ 10,9	+ 36,7	+ 29,3	+ 23,9	+ 40,0	+ 27,8	+ 9,4	+ 124,5	+ 78,7	+ 203,2
3 ^e kwartaal	- 21,0	- 14,8	+ 12,2	+ 18,6	- 13,5	+ 12,0	+ 16,1	+ 8,5	- 21,0	+ 39,1	+ 18,1

¹ Niet-financiële overheidsbedrijven en particuliere vennootschappen die geen banken of spaarbanken zijn, noch ondernemingen die onder hoofdstuk I van de Wet van 10 juni 1964 vallen.

² Na uitschakeling van de louter boekhoudkundige invloed van wisselkoersveranderingen.

³ Met inbegrip van de ondernemingen die onder hoofdstuk I van de Wet van 10 juni 1964 vallen.

⁴ De cijfers werden beïnvloed doordat een belangrijke spaarbank een bank werd.

**XV - 6b. — FINANCIËLE ACTIVA IN HET BEZIT VAN DE VENNOOTSCHAPPEN¹ EN PARTICULIEREN
ACTIVA IN BELGISCHE FRANKEN EN BUITENLANDSE VALUTA'S BIJ DE NATIONALE FINANCIËLE INSTELLINGEN**

(miljarden franken)

Einde periode	NBB	Muntfonds, BPC, Rentenfonds, HWI	Banken		Kredietinstellingen van de overheidssector		Spaarbanken ²		Totaal						
									Activa voor ten hoogste een jaar	Activa voor meer dan een jaar	Activa voor ten hoogste een jaar	Activa voor meer dan een jaar	Activa voor ten hoogste een jaar	Activa voor meer dan een jaar	Eindtotaal
									(1)	(2)	(3)	(4)	(5)	(6)	(7)
1982	359,1	90,5	1.229,0	315,7	690,1	905,7	366,8	321,1	2.735,5	1.542,5	4.278,0				
1983	375,0	88,4	1.362,2	375,7	748,1	1.013,0	406,6	368,1	2.980,3	1.756,8	4.737,1				
1984 Oude reeks ³	370,1	75,2	1.435,5	412,1	815,4	1.084,6	452,6	396,7	3.148,8	1.893,5	5.042,3				
Nieuwe reeks ³	370,1	75,2	1.435,5	412,2	820,1	1.081,6	452,6	396,7	3.153,5	1.890,5	5.044,0				
1985	369,4	86,8	1.562,5	455,6	894,3	1.159,9	485,5	431,7	3.398,5	2.047,2	5.445,7				
1986	388,8	95,6	1.732,2	464,9	1.032,3	1.172,7	582,6	432,0	3.831,5	2.069,6	5.901,1				
1987	397,2	92,5	1.931,0	477,6	1.122,8	1.208,4	679,9	433,7	4.223,4	2.119,7	6.343,1				
1988	400,4	93,8	2.095,7	480,6	1.193,2	1.266,6	764,3	454,9	4.547,4	2.202,1	6.749,5				
1989 Juni	407,4	110,3	2.247,1	481,1	1.267,6	1.299,0	809,7	466,1	4.842,1	2.246,2	7.088,3				
September	396,8	113,1	2.324,2 ⁴	543,5 ⁴	1.281,0	1.287,8	768,1 ⁴	405,1 ⁴	4.883,2	2.236,4	7.119,6				
December	405,8	111,6	2.439,1	533,4	1.374,5	1.262,7	815,3	395,9	5.146,3	2.192,0	7.338,3				
1990 Maart	388,6	122,8	2.554,1	550,6	1.380,2	1.280,9	848,0	398,1	5.293,7	2.229,6	7.523,3				
Juni	401,8	121,9	2.536,0	606,2	1.371,9	1.370,9	856,3	426,9	5.287,9	2.404,0	7.691,9				
September	388,2	122,9	2.524,7	652,7	1.334,6	1.433,6	833,5	465,0	5.203,9	2.551,3	7.755,2				
December	395,7	110,8	2.605,5	658,1	1.386,7	1.449,7	880,3	471,7	5.379,0	2.579,5	7.958,5				
1991 Maart	389,1	113,6	2.639,3	717,6	1.388,7	1.528,8	887,3	502,1	5.418,0	2.748,5	8.166,5				
Juni	414,3	124,5	2.681,7	746,8	1.412,6	1.568,7	915,1	511,5	5.548,2	2.827,0	8.375,2				
September	393,3	109,7	2.686,6	765,4	1.399,1	1.580,7	931,2	519,9	5.519,9	2.866,0	8.385,9				

¹ Niet-financiële overheidsbedrijven en particuliere vennootschappen die geen banken of spaarbanken zijn, noch ondernemingen die onder hoofdstuk I van de Wet van 10 juni 1964 vallen.

² Met inbegrip van de ondernemingen die onder hoofdstuk I van de Wet van 10 juni 1964 vallen.

³ De afwijking tussen de oude en de nieuwe reeks is toe te schrijven aan een wijziging in de boekhouding van het Gemeentekrediet van België betreffende de intercommunale bedrijven en aan een betere telling van de kasbons en obligaties in het bezit van de vennootschappen en particulieren.

⁴ De cijfers werden beïnvloed doordat een belangrijke spaarbank een bank werd.

XVI. — VERPLICHTINGEN VAN DE PARTICULIEREN, DE VENNOOTSCHAPPEN EN DE EENMANZAKEN *

1. — VERPLICHTINGEN VAN DE PARTICULIEREN, DE VENNOOTSCHAPPEN¹ EN DE EENMANZAKEN

(veranderingen in miljarden franken)

Periode	Verplichtingen overwegend door particulieren aangegaan ²				Verplichtingen overwegend door vennootschappen ¹ en eenmanszaken aangegaan ²						Totaal			
	Persoonlijke leningen en kredieten op afbetaling	Hypothecaire kredieten ³	Overige ⁴	Totaal	Aandelen	Obligaties		Kredieten aangegaan bij de nationale financiële instellingen		Overige verplichtingen ⁵	Totaal	Eindtotaal	waarvan ⁷	
						Overheidsbedrijven ⁶	Privé-vennootschappen	Investeringskredieten en financieringshuur	Overige kredieten				Belgische franken	Vreemde valuta's ⁸
1983	6,5	13,3	1,8	21,5	44,5	19,6	8,8	14,9	11,5	160,2	259,5	281,1	235,9	4,6
1984	13,8	17,2	1,2	32,3	17,2	4,5	3,9	44,8	- 19,4	158,4	209,4	241,6	198,2	28,8
1985	24,3	22,6	2,7	49,7	12,9	- 10,6	- 0,2	45,3	42,8	195,5	285,7	335,3	268,3	15,8
1986	33,4	52,9	0,8	87,1	21,7	- 4,6	- 12,3	71,7	21,4	112,7	210,6	297,7	258,8	14,4
1987	44,6	83,8	3,0	131,3	30,1	- 20,3	- 16,1	129,9	19,0	143,8	286,4	417,8	348,6	7,9
1988	35,0	99,9	0,7	135,6	45,8	- 32,6	16,2	145,2	165,5	186,2	526,3	661,9	470,3	56,9
1989	34,6	140,7	8,1	183,5	89,6	- 18,8	14,1	154,4	291,4	324,1	854,8	1.038,2	724,4	68,1
1990	43,6	97,9	5,8	147,3	16,2	- 21,1	4,3	176,6	56,0	305,1	537,0	684,4	406,5	6,1
1989 3 ^e kwar.	- 6,7	29,7	0,9	23,9	11,5	- 5,8	1,6	36,4	62,6	63,9	170,2	194,1	106,1	21,5
4 ^e kwar.	- 1,4	49,1	5,2	53,0	14,0	- 6,5	9,0	41,6	87,7	134,4	280,2	333,1	274,4	- 9,8
1990 1 ^e kwar.	8,3	29,6	- 0,6	37,3	2,5	0,5	0,9	48,5	- 106,7	27,5	- 26,8	10,5	- 54,8	11,3
2 ^e kwar.	40,6	24,0	2,6	67,2	7,6	- 5,5	0,9	46,3	62,1	109,2	220,5	287,7	230,9	- 15,1
3 ^e kwar.	- 7,7	13,3	- 0,5	5,1	0,9	- 3,8	- 0,2	36,6	43,4	31,8	108,7	113,8	61,5	20,1
4 ^e kwar.	2,4	31,1	4,3	37,7	5,2	- 12,3	2,7	45,2	57,2	136,6	234,6	272,4	168,9	- 10,2
1991 1 ^e kwar.	5,2	21,2	- 0,9	25,5	5,2	- 3,5	0,4	23,1	47,3	74,0	146,5	172,0	72,2	28,0
2 ^e kwar.	36,9	11,6	- 0,1	48,4	27,0	- 0,8	- 0,2	36,9	28,9	146,3	238,1	286,5	160,7	18,1
3 ^e kwar.	- 2,4	16,1	1,5	15,2	3,6	- 1,5	- 3,1	37,9	17,7	6,9	61,5	76,7	56,0	- 5,0

¹ Overheidsbedrijven en privé-vennootschappen die geen banken of spaarbanken zijn, noch ondernemingen waarop hoofdstuk I van de Wet van 10 juni 1964 van toepassing is.

² De uitsplitsing van de verplichtingen over particulieren en vennootschappen is gebaseerd op de aard van de verplichting.

³ Exclusief de hypothecaire kredieten aangegaan bij de « Overige financiële instellingen » zoals die in noot ⁵ van tabel XVI-3a gedefinieerd zijn.

⁴ Voornamelijk korte-termijnkredieten (o.m. voorschotten op onderpand).

⁵ Bevat de nieuwe verplichtingen tegenover de overheid en tegenover het buitenland, die niet voorkomen in de kolommen (5) tot (7).

⁶ Met inbegrip van de certificaten voor ten hoogste 1 jaar.

⁷ Het saldo betreft de verplichtingen tegenover het buitenland waarvan de indeling in Belgische franken en vreemde valuta's niet bekend is of geen zin heeft.

⁸ Na uitschakeling van de louter boekhoudkundige invloed van wisselkoersveranderingen.

* Bibliografische referentie : Tijdschrift van de Nationale Bank van België, LXIV^e Jaargang, n^o 7-8, juli-augustus 1991.

XVI - 2a. — VERPLICHTINGEN¹ VAN DE PARTICULIEREN, DE VENNOOTSCHAPPEN² EN DE EENMANZAKEN BIJ DE NATIONALE FINANCIËLE INSTELLINGEN

(veranderingen in miljarden franken)

Periode	NBB, Muntfonds, BPC, Rentenfonds, HWI		Banken		Spaarbanken en ondernemingen die vallen onder hoofdstuk I van de Wet van 10 juni 1964		Kredietinstellingen van de overheidssector		Totaal	
	Particulieren	Vennootschappen en eenmanszaken	Particulieren	Vennootschappen en eenmanszaken	Particulieren	Vennootschappen en eenmanszaken	Particulieren	Vennootschappen en eenmanszaken	Particulieren ³	Vennootschappen en eenmanszaken
	(1)	(2)	(3)	(4)	(5)	(6)	(7)	(8)	(9) = (1) + (3) + (5) + (7)	(10) = (2) + (4) + (6) + (8)
1983	0,0	0,6	2,3	24,0	- 8,3	10,6	27,0	5,3	21,1	40,6
1984	0,0	- 0,7	12,5	13,3	- 4,2	12,6	23,0	0,5	31,3	25,8
1985	0,0	- 0,5	20,6	49,3	3,1	7,7	25,5	21,9	49,3	78,4
1986	0,0	1,4	31,5	64,4	13,6	26,4	40,5	- 0,2	85,6	92,0
1987	0,0	- 0,7	41,9	106,1	15,7	17,7	74,2	14,5	131,8	137,6
1988	0,0	- 0,3	45,7	228,1	20,9	38,3	69,8	26,1	136,4	292,3
1989	0,0	0,7	93,0	352,9	- 5,8	46,5	96,2	49,1	183,5	449,2
1990	0,0	- 1,9	43,4	95,8	34,6	60,1	69,3	55,9	147,3	209,9
1989 3 ^e kwartaal	0,0	- 0,1	42,3	81,8	- 33,8	7,4	15,4	10,0	23,9	99,1
4 ^e kwartaal	0,0	0,9	9,2	84,1	7,1	14,3	36,7	30,0	53,0	129,3
1990 1 ^e kwartaal	0,0	- 0,3	7,9	- 75,0	10,3	21,9	19,0	- 7,8	37,3	- 61,2
2 ^e kwartaal	0,0	0,1	34,7	57,0	13,3	19,4	19,2	30,7	67,2	107,2
3 ^e kwartaal	0,0	- 0,2	- 3,1	62,3	2,5	9,8	5,8	6,8	5,1	78,7
4 ^e kwartaal	0,0	- 1,5	3,9	51,5	8,5	9,0	25,3	26,2	37,7	85,2
1991 1 ^e kwartaal	0,0	- 0,4	4,3	58,9	3,6	15,7	17,7	- 0,9	25,5	73,3
2 ^e kwartaal	0,0	0,0	28,1	30,9	13,8	14,6	6,6	21,1	48,5	66,6
3 ^e kwartaal	0,0	- 0,1	- 0,6	20,8	4,7	17,5	11,1	16,9	15,2	55,1

¹ Obligaties en kredieten (in Belgische franken en in vreemde valuta's).

³ Zie kolom (4) van tabel XVI-1, verminderd met kolom (8) van tabel XVI-3a.

² Overheidsbedrijven en privé-vennootschappen die geen banken of spaarbanken zijn, noch ondernemingen waarop hoofdstuk I van de Wet van 10 juni 1964 van toepassing is.

XVI - 2b. — VERPLICHTINGEN¹ VAN DE PARTICULIEREN, DE VENNOOTSCHAPPEN² EN DE EENMANZAKEN BIJ DE NATIONALE FINANCIËLE INSTELLINGEN

(uitstaande bedragen in miljarden franken)

Einde periode	NBB, Muntfonds, BPC, Rentenfonds, HWI		Banken		Spaarbanken en ondernemingen die vallen onder hoofdstuk I van de Wet van 10 juni 1964		Kredietinstellingen van de overheidssector		Totaal	
	Particulieren	Vennootschappen en eenmanszaken	Particulieren	Vennootschappen en eenmanszaken	Particulieren	Vennootschappen en eenmanszaken	Particulieren	Vennootschappen en eenmanszaken	Particulieren	Vennootschappen en eenmanszaken
	(1)	(2)	(3)	(4)	(5)	(6)	(7)	(8)	(9) = (1) + (3) + (5) + (7)	(10) = (2) + (4) + (6) + (8)
1983	0,0	2,9	214,3	1.030,8	245,6	156,3	602,4	448,7	1.062,4	1.638,7
1984	0,0	2,3	226,9	1.063,4	241,5	168,9	625,3	449,1	1.093,7	1.683,8
1985	0,0	1,8	247,6	1.095,6	244,4	176,6	650,8	471,1	1.142,9	1.745,0
1986	0,0	3,2	279,2	1.143,9	258,0	203,1	691,4	470,8	1.228,7	1.821,0
1987	0,0	2,6	321,1	1.242,3	273,7	220,7	765,7	485,4	1.360,5	1.950,9
1988	0,0	2,3	366,7	1.483,7	294,6	259,0	835,5	511,6	1.496,8	2.256,5
1989	0,0	3,1	459,8	1.825,7	288,8	305,4	931,7	560,6	1.680,3	2.694,8
1990	0,0	1,2	503,2	1.896,9	323,4	365,5	1.001,3	616,6	1.827,9	2.880,2
1989 2 ^e kwartaal	0,0	2,2	408,3	1.683,7	315,5	283,8	879,6	520,7	1.603,4	2.490,4
3 ^e kwartaal	0,0	2,2	450,6	1.759,9	281,7	291,1	895,1	530,6	1.627,3	2.583,8
4 ^e kwartaal	0,0	3,1	459,8	1.825,7	288,8	305,4	931,7	560,6	1.680,3	2.694,8
1990 1 ^e kwartaal	0,0	2,8	467,7	1.745,6	299,1	327,3	950,8	552,8	1.717,6	2.628,5
2 ^e kwartaal	0,0	2,9	502,4	1.799,9	312,4	346,8	970,0	583,5	1.784,8	2.733,1
3 ^e kwartaal	0,0	2,7	499,3	1.855,8	314,9	356,6	975,7	590,3	1.790,1	2.805,4
4 ^e kwartaal	0,0	1,2	503,2	1.896,9	323,4	365,5	1.001,3	616,6	1.827,9	2.880,2
1991 1 ^e kwartaal	0,0	0,8	507,5	1.977,2	326,9	381,2	1.019,0	615,7	1.853,4	2.974,9
2 ^e kwartaal	0,0	0,8	535,5	2.018,6	340,7	395,8	1.025,6	636,8	1.901,8	3.052,0
3 ^e kwartaal	0,0	0,8	535,0	2.024,8	345,4	413,3	1.036,6	653,6	1.917,0	3.092,5

¹ Obligaties en kredieten (in Belgische franken en in vreemde valuta's).

² Overheidsbedrijven en privé-vennootschappen die geen banken of spaarbanken zijn, noch ondernemingen waarop hoofdstuk I van de Wet van 10 juni 1964 van toepassing is.

XVI - 3a. — VERPLICHTINGEN OVERWEGEND DOOR DE PARTICULIEREN AANGEGAAN — INDELING NAAR CREDITEUR

(veranderingen in miljarden franken)

Periode	Persoonlijke leningen en kredieten op afbetaling				Hypothecaire kredieten						Overige			
	Banken	Spaarbanken ¹	Kredietinstellingen van de overheidssector	Totaal ²	Banken	Spaarbanken ¹	Kredietinstellingen van de overheidssector	Sociale Zekerheid ³	Totaal ⁴	p.m. Overige financiële instellingen ⁵	Spaarbanken ¹	Kredietinstellingen van de overheidssector	Totaal ⁶	p.m. Overige financiële instellingen ⁵
	(1)	(2)	(3)	(4) = (1) + (2) + (3)	(5)	(6)	(7)	(8)	(9) = (5) tot (8)	(10)	(11)	(12)	(13) = (11) + (12)	(14)
1983	0,2	2,1	4,1	6,5	2,0	-10,7	21,4	0,4	13,1	31,5	0,3	1,4	1,8	3,2
1984	6,1	4,7	3,2	14,0	6,4	- 8,7	18,3	1,0	17,0	8,9	-0,4	1,6	1,2	0,3
1985	17,0	3,4	4,1	24,5	3,7	- 1,4	19,8	0,4	22,6	5,4	0,9	1,7	2,7	0,4
1986	18,3	7,4	7,7	33,4	13,2	5,8	32,4	1,5	52,9	8,9	0,5	0,5	1,0	-1,9
1987	17,6	9,2	17,8	44,6	24,2	5,9	54,2	-0,5	83,8	5,1	0,7	2,3	3,0	4,4
1988	16,1	8,6	10,2	35,0	29,7	13,2	57,6	-0,8	99,7	11,0	-1,0	1,7	0,7	-1,6
1989	22,4	1,1	11,3	34,8	70,6	- 7,7	77,5	0,0	140,4	16,9	0,7	7,5	8,1	6,2
1990	12,6	9,3	21,7	43,6	30,8	22,8	44,3	0,0	97,9	.	2,5	3,3	5,8	.
1989 3 ^e kwartaal ...	- 1,2	-7,3	1,8	- 6,7	43,5	-26,8	12,9	0,0	29,7	.	0,3	0,7	1,0	.
4 ^e kwartaal ...	- 1,4	0,6	- 0,5	- 1,4	10,6	5,9	32,5	0,0	49,0	16,9	0,5	4,7	5,2	6,2
1990 1 ^e kwartaal ...	- 1,1	2,9	6,5	8,3	9,0	7,0	13,5	0,0	29,6	.	0,4	-1,0	- 0,6	.
2 ^e kwartaal ...	26,5	7,0	7,2	40,6	8,2	5,3	10,5	0,0	24,0	.	1,1	1,5	2,6	.
3 ^e kwartaal ...	- 8,8	-0,5	1,6	- 7,7	5,6	4,0	3,7	0,0	13,3	.	-1,0	0,5	- 0,5	.
4 ^e kwartaal ...	- 4,0	0,0	6,3	2,4	7,9	6,5	16,7	0,0	31,1	.	2,0	2,3	4,3	.
1991 1 ^e kwartaal ...	- 6,4	1,6	10,0	5,2	10,6	3,4	7,2	0,0	21,2	.	-1,4	0,5	- 0,9	.
2 ^e kwartaal ...	26,6	7,7	2,6	36,9	1,5	5,7	4,4	0,0	11,6	.	0,3	-0,4	- 0,1	.
3 ^e kwartaal ...	- 7,8	0,5	4,9	- 2,4	7,2	3,9	5,0	0,0	16,1	.	0,3	1,2	1,5	.

¹ Met inbegrip van de ondernemingen waarop hoofdstuk I van de Wet van 10 juni 1964 van toepassing is.

² Zie kolom (1) van tabel XVI-1.

³ Het betreft zowel hypothecaire kredieten die rechtstreeks aan de particulieren zijn verstrekt als die welke hoofdzakelijk door de wettelijke pensioenfondsen en de instellingen voor verzekering tegen arbeidsongevallen aan de sociale-huisvestingsmaatschappijen werden toegekend.

⁴ Zie kolom (2) van tabel XVI-1.

⁵ Jaarlijkse veranderingen van de door de voornaamste verzekeringsmaatschappijen versterkte kredieten (inclusief ASLK-entiteit II, met uitsluiting van het gedeelte sociale zekerheid), pensioenfondsen (andere dan de wettelijke) en de hypotheek- en kapitalisatiemaatschappijen die niet opgenomen zijn bij de kredietinstellingen. Bij de verzekeringsmaatschappijen betreft het kredieten op vaste termijn die geen rekening houden met de reconstitutie ervan in de vorm van de toegevoegde gemengde levensverzekering.

⁶ Zie kolom (3) van tabel XVI-1.

XVI - 3b. — VERPLICHTINGEN OVERWEGEND DOOR DE PARTICULIEREN AANGEGAAN — INDELING NAAR CREDITEUR

(uitstaande bedragen in miljarden franken)

Einde periode	Persoonlijke leningen en kredieten op afbetaling				Hypothecaire kredieten						Overige			
	Banken	Spaarbanken ¹	Kredietinstellingen van de overheidssector	Totaal	Banken	Spaarbanken ¹	Kredietinstellingen van de overheidssector	Sociale Zekerheid ²	Totaal	p.m. Overige financiële instellingen ³	Spaarbanken ¹	Kredietinstellingen van de overheidssector	Totaal	p.m. Overige financiële instellingen ³
	(1)	(2)	(3)	(4) = (1) + (2) + (3)	(5)	(6)	(7)	(8)	(9) = (5) tot (8)	(10)	(11)	(12)	(13) = (11) + (12)	(14)
1983	105,3	27,4	13,4	146,0	109,1	215,8	582,4	32,1	939,4	150,2	2,4	6,6	9,1	21,2
1984	111,4	32,1	16,5	159,9	115,5	207,3	600,6	33,1	956,5	159,0	2,1	8,1	10,3	21,6
1985	128,3	35,4	20,5	184,3	119,2	205,9	620,5	33,5	979,1	164,4	3,1	9,8	13,0	22,0
1986	146,6	42,8	28,2	217,7	132,5	211,6	652,9	35,0	1.032,0	173,3	3,6	10,3	13,9	20,1
1987	164,3	52,0	46,0	262,3	156,7	217,5	707,1	34,5	1.115,8	178,3	4,2	12,6	16,8	24,5
1988	180,4	60,7	56,3	297,4	186,4	230,7	764,8	33,7	1.215,6	189,3	3,1	14,4	17,5	22,9
1989	202,7	61,9	67,5	332,1	257,1	223,0	842,4	33,7	1.356,3	206,2	3,8	21,8	25,7	29,1
1990	215,2	71,2	89,2	375,7	287,9	245,8	886,7	33,7	1.454,2	.	6,3	25,1	31,5	.
1989 2 ^e kwartaal ...	205,3	68,5	66,2	340,1	202,9	243,9	796,9	33,7	1.277,5	.	3,0	16,5	19,5	.
3 ^e kwartaal ...	204,1	61,3	68,1	333,4	246,5	217,1	809,9	33,7	1.307,1	.	3,3	17,2	20,5	.
4 ^e kwartaal ...	202,7	61,9	67,5	332,1	257,1	223,0	842,4	33,7	1.356,3	206,2	3,8	21,8	25,7	29,1
1990 1 ^e kwartaal ...	201,5	64,8	74,1	340,4	266,2	230,0	855,9	33,7	1.385,8	.	4,3	20,8	25,1	.
2 ^e kwartaal ...	228,0	71,7	81,3	381,0	274,4	235,3	866,4	33,7	1.409,8	.	5,3	22,3	27,6	.
3 ^e kwartaal ...	219,2	71,2	82,9	373,3	280,1	239,3	870,1	33,7	1.423,1	.	4,3	22,8	27,2	.
4 ^e kwartaal ...	215,2	71,2	89,2	375,7	287,9	245,8	886,9	33,7	1.454,2	.	6,3	25,1	31,5	.
1991 1 ^e kwartaal ...	208,9	72,8	99,2	380,9	298,6	249,2	894,1	33,7	1.475,6	.	4,9	25,7	30,6	.
2 ^e kwartaal ...	235,5	80,5	101,8	417,8	300,1	255,0	898,4	33,7	1.487,2	.	5,3	25,3	30,6	.
3 ^e kwartaal ...	227,7	81,0	106,7	415,4	307,3	258,8	903,4	33,7	1.503,2	.	5,5	26,5	32,0	.

¹ Met inbegrip van de ondernemingen waarop hoofdstuk I van de Wet van 10 juni 1964 van toepassing is.

² Het betreft zowel hypothecaire kredieten die rechtstreeks aan de particulieren zijn verstrekt als die welke hoofdzakelijk door de wettelijke pensioenfondsen en de instellingen voor verzekering tegen arbeidsongevallen aan de sociale-huisvestingsmaatschappijen werden toegekend.

³ Voornaamste verzekeringsmaatschappijen (inclusief ASLK-entiteit II, met uitsluiting van het gedeelte sociale zekerheid), pensioenfondsen (andere dan de wettelijke) en de hypotheek- en kapitalisatiemaatschappijen die niet opgenomen zijn bij de kredietinstellingen. Bij de verzekeringsmaatschappijen betreft het kredieten op vaste termijn die geen rekening houden met de reconstitutie ervan in de vorm van de toegevoegde gemengde levensverzekering.

XVI - 4. — VERKOPEN OP AFBETALING, PERSOONLIJKE LENINGEN, BANK- EN KREDIETKAARTEN

1. Algemene resultaten

Bron : NIS, Handelsstatistieken.

Periode	Aantal uitstaande contracten aan het einde van het halfjaar (duizenden) ¹				Uitstaande kredieten aan het einde van het halfjaar (miljarden franken) ¹				Kredieten verleend in de loop van het halfjaar (miljarden franken)		
	Verkopen op afbetaling	Persoonlijke leningen	Totaal (3) = (1)+(2)	p.m. Bank- en kredietkaarten ²	Verkopen op afbetaling	Persoonlijke leningen	Bank- en kredietkaarten	Totaal (8) = (5)+(6)+(7)	Verkopen op afbetaling	Persoonlijke leningen	Totaal (11) = (9)+(10)
	(1)	(2)	(3)	(4)	(5)	(6)	(7)	(8)	(9)	(10)	(11)
1982 2 ^e halfjaar	1.261	752	2.013	3.231	67,6	90,9	7,2	165,7	17,8	40,0	57,8
1983 1 ^e halfjaar	1.366	734	2.100	3.443	73,6	82,9	7,7	165,7	23,4	28,0	51,4
2 ^e halfjaar	1.398	750	2.148	4.061	72,6	90,6	9,4	172,6	21,2	42,7	63,9
1984 1 ^e halfjaar	1.322	720	2.042	4.157	80,3	86,9	9,5	176,7	27,9	31,5	59,4
2 ^e halfjaar	1.406	769	2.175	4.264	79,8	94,2	12,3	186,3	22,8	45,6	68,4
1985 1 ^e halfjaar	1.388	748	2.136	4.229	90,0	93,6	10,2	193,8	31,3	36,6	67,9
2 ^e halfjaar	1.369	800	2.169	4.336	95,3	102,1	14,4	211,8	29,1	48,4	77,5
1986 1 ^e halfjaar	1.468	782	2.250	4.478	108,2	107,2	12,7	228,1	41,1	48,6	89,7
2 ^e halfjaar	1.576	843	2.419	4.467	111,7	112,5	14,6	238,8	36,2	50,5	86,7
1987 1 ^e halfjaar	1.721	932	2.653	4.560	124,7	134,0	13,1	271,8	45,4	75,5	120,9
2 ^e halfjaar	1.756	925	2.681	4.699	130,4	129,8	16,4	276,6	40,2	44,5	84,7
1988 1 ^e halfjaar	1.769	996	2.765	4.799	143,8	152,9	16,5	313,2	52,4	82,9	135,3
2 ^e halfjaar	1.791	988	2.379	4.895	147,5	142,5	19,2	309,2	42,2	46,0	88,2
1989 1 ^e halfjaar	1.819	1.044	2.863	5.215	162,1	170,0	19,3	351,4	56,9	92,5	149,4
2 ^e halfjaar	1.728	1.022	2.750	5.527	166,2	159,8	22,4	348,4	47,8	47,2	95,0
1990 1 ^e halfjaar	1.789	1.039	2.828	5.727	183,9	185,0	22,1	391,0	63,5	96,4	159,9
2 ^e halfjaar	1.751	1.042	2.793	6.178	182,3	180,2	27,0	389,5	47,4	56,3	103,6
1991 1 ^e halfjaar	1.719	1.046	2.765	6.552	187,2	208,0	25,0	420,2	53,4	99,5	152,9

¹ Exclusief de achterstallige betalingen.

² Aantal bank- en kredietkaarten in omloop (met inbegrip van die van de niet-particulieren).

XVI - 4. — VERKOPEN OP AFBETALING, PERSOONLIJKE LENINGEN, BANK- EN KREDIETKAARTEN

2. Achterstallige contracten

Bron : Verbruikskredietcentrale van de Nationale Bank van België.

Einde periode	Aantal geregistreerde personen ¹ (duizenden)	Aantal geregistreerde contracten (duizenden)	Geregistreerde niet-geregulariseerde contracten (duizenden)	Achterstallig of eisbaar bedrag ² van de contracten bedoeld in de vorige kolom (miljarden franken)	p.m. Indexcijfer van het aantal raadplegingen ³ 1988 = 100
	(1)	(2)	(3)	(4)	(5)
1988	140,8	135,4	95,8	n.d.	92
1989	176,3	182,6	127,5	10,8	97
1990	206,2	225,7	160,0	14,4	93
1991	244,1	272,9	196,6	18,9	94
1989 3 ^e kwartaal	168,2	171,5	122,9	10,0	100
4 ^e kwartaal	176,3	182,6	127,5	10,8	97
1990 1 ^e kwartaal	183,4	193,7	134,7	11,5	110
2 ^e kwartaal	190,7	204,1	139,9	12,2	102
3 ^e kwartaal	196,4	212,2	146,8	13,0	96
4 ^e kwartaal	206,2	225,7	160,0	14,4	93
1991 1 ^e kwartaal	213,4	238,3	171,3	15,7	119
2 ^e kwartaal	225,2	250,4	180,5	16,8	97
3 ^e kwartaal	234,6	260,9	187,5	17,6	98
4 ^e kwartaal	244,1	272,9	196,6	18,9	94
1990 December	206,2	225,7	160,0	14,4	93
1991 Januari	207,3	230,0	163,5	14,7	105
Februari	209,2	233,0	166,3	15,2	101
Maart	213,4	238,3	171,3	15,7	119
April	219,5	242,3	174,6	16,1	124
Mei	223,3	247,5	178,8	16,6	101
Juni	225,2	250,4	180,5	16,8	97
Juli	227,1	252,7	181,9	17,0	90
Augustus	229,5	255,8	183,6	17,1	85
September	234,6	260,9	187,5	17,6	98
Oktober	236,8	264,6	190,6	18,1	115
November	242,3	270,6	194,8	18,7	102
December	244,1	272,9	196,6	18,9	94

¹ Exclusief de borgstellers.

² Voor de niet-opgezegde contracten is dat het bedrag van de achterstallige betalingen; voor de opgezegde contracten het onmiddellijk eisbare bedrag.

³ Maandgemiddelde van het aantal raadplegingen, gestandaardiseerd naar een type-maand van 22 werkdagen.

XVI - 5. — HYPOTHECAIRE- KREDIETAANVRAGEN EN HYPOTHEEKINSCHRIJVINGEN

1. Aanvragen van hypothecair krediet voor de financiering van de huisvesting, ingediend bij de belangrijkste Belgische financiële instellingen^{1*}

Periode	Aantal aanvragen (duizenden)				Bedrag der aanvragen (miljarden franken)					
	Aankoop	Gemengd krediet ²	Verbouwingwerken	Nieuwbouw Totaal	Aankoop	Gemengd krediet ²	Verbouwingwerken	Nieuwbouw	Totaal	
1983	41,8	5,5	6,6	15,5	69,4	51,0	7,9	4,3	27,4	90,6
1984	45,0	6,2	7,5	16,8	75,5	56,5	8,9	4,8	30,7	100,9
1985	50,8	5,4	8,4	19,9	84,5	67,1	8,9	6,1	36,3	118,4
1986	73,0	9,3	11,6	22,6	116,8	109,4	16,4	10,3	43,6	182,4
1987	66,7	10,4	10,2	23,0	110,3	109,2	19,0	9,5	53,0	190,7
1988	75,3	12,4	11,9	29,6	129,2	142,1	23,8	11,9	73,2	251,0
1989	83,3	12,5	14,0	40,2	150,0	175,6	27,5	15,0	105,6	323,7
1990	65,1	9,1	10,2	24,4	108,8	135,7	21,5	11,7	62,3	231,2
1989 3 ^e kwartaal	16,4	2,4	2,5	5,6	26,9	34,3	5,4	2,8	14,7	57,2
4 ^e kwartaal	22,3	3,2	3,4	11,9	40,8	50,5	7,6	4,1	32,0	94,2
1990 1 ^e kwartaal	17,9	2,5	2,9	9,3	32,6	38,5	6,1	3,4	24,5	72,5
2 ^e kwartaal	14,8	2,1	2,3	3,8	23,0	30,1	4,7	2,4	9,5	46,7
3 ^e kwartaal	14,5	2,0	2,2	3,7	22,4	30,0	4,8	2,4	9,5	46,7
4 ^e kwartaal	17,9	2,4	2,8	7,5	30,6	37,2	5,7	3,5	18,9	65,3
1991 1 ^e kwartaal	14,3	2,0	2,8	4,7	23,8	28,6	4,3	3,1	11,0	47,0
2 ^e kwartaal	17,6	2,3	3,1	4,6	27,6	34,7	5,0	3,4	10,5	53,6
3 ^e kwartaal	16,2	2,0	2,9	5,1	26,2	33,1	4,5	3,4	12,1	53,1
1990 Oktober	8,4	1,1	1,3	4,1	14,9	17,8	2,7	1,7	10,6	32,8
November	5,2	0,7	0,8	2,2	8,9	10,6	1,6	1,0	5,3	18,5
December	4,3	0,6	0,7	1,2	6,8	8,8	1,4	0,8	3,0	14,0
1991 Januari	5,0	0,7	0,9	1,9	8,5	10,0	1,4	1,0	4,2	16,6
Februari	4,4	0,7	0,8	1,5	7,4	8,8	1,3	1,0	3,4	14,5
Maart	4,9	0,7	1,0	1,4	8,0	9,8	1,6	1,0	3,3	15,7
April	5,6	0,8	1,0	1,4	8,8	10,8	1,6	1,0	3,3	16,7
Mei	6,0	0,7	1,0	1,5	9,2	12,0	1,6	1,1	3,5	18,2
Juni	6,0	0,8	1,1	1,7	9,6	11,9	1,8	1,3	3,7	18,7
Juli	5,8	0,7	1,0	1,6	9,1	12,0	1,7	1,2	3,8	18,7
Augustus	5,0	0,6	0,9	1,6	8,1	10,0	1,3	1,1	4,0	16,4
September	5,4	0,7	1,0	1,9	9,0	11,1	1,5	1,1	4,3	18,0
Oktober	6,6	0,9	1,1	1,9	10,5	13,1	1,9	1,3	5,0	21,3

¹ Volgens een enquête bij de openbare kredietinstellingen, de voornaamste banken, de spaarbanken en een talrijke groep verzekeringsmaatschappijen en maatschappijen voor hypothecair krediet. De gegevens wijzen op een tendens en zijn geen weerspiegeling van de totale aanvragen van hypothecair krediet, noch van de omloop van het hypothecaire krediet.

² Een gemengd hypothecair krediet is bestemd voor de financiering van zowel de aankoop van een bestaande woning als de verbouwingwerken aan die woning.

* Bibliografische referentie : *Tijdschrift van de Nationale Bank van België*, LXI^e Jaargang, Deel II, nr. 1-2, juli-augustus 1986.

XVI - 5. — HYPOTHECAIRE- KREDIETAANVRAGEN EN HYPOTHEEKINSCHRIJVINGEN

2. Hypotheekinschrijvingen

Bron : *Belgisch Staatsblad*.

Maandgemiddelden	Miljarden franken ¹
1983	12,0
1984	14,1
1985	15,2
1986	21,1
1987	27,2
1988	28,5
1989	35,4
1990	32,2
1991	33,7
1989 3 ^e kwartaal	36,2
4 ^e kwartaal	38,5
1990 1 ^e kwartaal	34,1
2 ^e kwartaal	34,4
3 ^e kwartaal	28,0
4 ^e kwartaal	32,1
1991 1 ^e kwartaal	32,2
2 ^e kwartaal	31,8
3 ^e kwartaal	35,2
4 ^e kwartaal	35,5

¹ Bedragen berekend volgens de geïnde inschrijvingsrechten. Inclusief de vernieuwingen na vijftien jaar, die ongeveer 1 ½ pct. van het totaal bedragen, doch exclusief de wettelijke hypothekeken.

**XVI - 6a. — VERPLICHTINGEN VAN DE VENNOOTSCHAPPEN¹ EN DE EENMANZAKEN
BIJ DE NATIONALE FINANCIËLE INSTELLINGEN**

(veranderingen in miljarden franken)

Periode	Obligaties uitgegeven door		Kredieten							p.m. Kredieten aan het buitenland	
	Overheidsbedrijven ²	Privé-vennootschappen	Investeringskredieten	Financieringshuur	Discontoen acceptkredieten	Exportkredieten	Overige kredieten ³	Totaal ⁴	waarvan	Totaal	waarvan
								(8) - (3) tot (7)	Vreemde valuta's ⁵		Vreemde valuta's ⁵
(1)	(2)	(3)	(4)	(5)	(6)	(7)	(8) - (3) tot (7)	(9)	(10)	(11)	
1983	8,6	5,5	13,3	1,7	1,1	4,7	5,7	26,4	8,1	119,0	101,2
1984	1,4	-0,8	38,4	6,4	-12,1	-0,5	-6,7	25,4	3,7	150,2	128,2
1985	-9,4	-0,3	40,2	5,1	-0,1	-9,6	52,5	88,2	16,5	-113,6	-115,2
1986	2,6	-3,5	68,8	2,9	16,5	-16,2	21,0	93,0	23,4	-38,9	-60,6
1987	-8,8	-2,5	115,5	14,3	-47,9	-13,1	79,9	148,9	14,4	-21,2	-10,2
1988	-18,7	0,4	124,0	21,1	0,5	-0,7	165,7	310,6	64,0	80,4	73,6
1989	0,9	3,3	150,0	4,3	-2,6	-0,4	294,4	445,7	65,5	124,8	94,2
1990	-16,2	-6,5	164,8	11,8	-17,6	-8,6	82,2	232,6	8,0	18,5	13,6
1989 3 ^e kwartaal	-1,7	1,8	37,9	-1,5	-2,6	-2,7	67,9	99,0	18,1	-22,7	-46,9
4 ^e kwartaal	1,1	-1,1	43,2	-1,7	0,9	3,8	83,0	129,2	-8,1	-60,7	-52,1
1990 1 ^e kwartaal	0,2	-3,2	43,9	4,6	-13,6	-3,3	-89,8	-58,2	7,9	53,8	53,7
2 ^e kwartaal	-1,2	0,0	37,5	8,8	7,0	-2,4	57,4	108,3	-19,3	-17,9	-22,3
3 ^e kwartaal	-0,4	-0,9	34,4	2,2	-11,2	-3,8	58,4	80,0	18,6	19,6	0,6
4 ^e kwartaal	-14,8	-2,4	49,0	-3,8	0,2	0,9	56,2	102,5	0,8	-37,0	-17,2
1991 1 ^e kwartaal	0,4	2,3	24,8	-1,6	2,5	-0,1	45,0	70,6	30,7	41,5	47,7
2 ^e kwartaal	0,8	0,0	36,6	0,3	4,1	-1,1	25,9	65,8	16,7	26,7	6,4
3 ^e kwartaal	0,4	-0,9	40,2	-2,3	-17,0	-1,6	36,3	55,6	-8,3	-33,7	-12,3

¹ Overheidsbedrijven en privé-vennootschappen die geen banken of spaarbanken zijn, noch ondernemingen waarop hoofdstuk I van de Wet van 10 juni 1964 van toepassing is.

² Met inbegrip van de certificaten voor ten hoogste 1 jaar.

³ Voornamelijk voorschotten.

⁴ Zie kolommen (8) en (9) van tabel XVI-1.

⁵ Na uitschakeling van de louter boekhoudkundige invloed van wisselkoersveranderingen.

**XVI - 6b. — VERPLICHTINGEN VAN DE VENNOOTSCHAPPEN¹ EN DE EENMANZAKEN
BIJ DE NATIONALE FINANCIËLE INSTELLINGEN**

(uitstaande bedragen in miljarden franken)

Einde periode	Obligaties uitgegeven door		Kredieten							p.m. Kredieten aan het buitenland	
	Overheids-bedrij-ven ²	Privé-vennoot-schappen	Inves-terings-kredieten	Financie-ringshuur	Disconto-en accept-kredieten	Export-kredieten	Overige kredie-ten ³	Totaal (8) = (3) tot (7)	waarvan	Totaal	waarvan
									Vreemde valuta's		Vreemde valuta's
(1)	(2)	(3)	(4)	(5)	(6)	(7)	(8) = (3) tot (7)	(9)	(10)	(11)	
1983	106,7	47,1	566,9	14,4	214,9	148,6	540,1	1.484,9	176,1	867,7	817,7
1984	108,0	46,2	605,3	20,8	202,8	148,1	552,6	1.529,6	199,1	1.017,9	954,5
1985	98,6	45,9	645,5	25,9	202,7	138,5	588,0	1.600,6	198,3	904,4	832,8
1986	101,1	42,4	714,4	28,7	219,3	122,2	593,0	1.677,6	205,7	865,5	786,3
1987	92,3	39,9	830,0	43,1	171,4	109,2	665,2	1.818,8	212,5	844,3	752,3
1988	73,6	40,3	954,0	64,1	171,8	108,6	844,1	2.142,6	289,9	924,8	830,7
1989	73,8	43,6	1.104,0	68,5	169,2	108,2	1.127,5	2.577,4	344,4	1.049,6	929,3
1990	57,7	37,2	1.268,8	80,2	151,5	99,6	1.185,2	2.785,3	327,9	1.068,1	949,4
1989 2 ^e kwartaal	74,4	42,9	1.022,9	71,6	170,9	107,1	1.000,6	2.373,1	358,4	1.133,0	1.030,5
3 ^e kwartaal	72,7	44,7	1.060,7	70,1	168,3	104,4	1.062,9	2.466,4	370,8	1.110,2	980,6
4 ^e kwartaal	73,8	43,6	1.104,0	68,5	169,2	108,2	1.127,5	2.577,4	344,4	1.049,6	929,3
1990 1 ^e kwartaal	74,1	40,5	1.147,9	73,1	155,5	104,9	1.032,6	2.514,0	347,2	1.103,4	987,6
2 ^e kwartaal	72,9	40,5	1.185,4	81,8	162,6	102,5	1.087,4	2.619,7	325,3	1.085,5	964,8
3 ^e kwartaal	72,5	39,6	1.219,8	84,0	151,4	98,8	1.139,4	2.693,4	337,5	1.105,1	974,1
4 ^e kwartaal	57,7	37,2	1.268,8	80,2	151,5	99,6	1.185,2	2.785,3	327,9	1.068,1	949,4
1991 1 ^e kwartaal	58,0	39,6	1.293,6	78,6	154,0	99,5	1.251,5	2.877,2	380,0	1.109,5	1.000,2
2 ^e kwartaal	58,9	39,7	1.330,1	78,9	158,1	98,4	1.287,9	2.953,4	407,1	1.136,2	1.001,7
3 ^e kwartaal	59,2	38,8	1.370,4	76,7	141,1	96,8	1.309,6	2.994,6	384,3	1.102,5	994,6

¹ Overheidsbedrijven en privé-vennootschappen die geen banken of spaarbanken zijn, noch ondernemingen waarop hoofdstuk I van de Wet van 10 juni 1964 van toepassing is.

² Met inbegrip van de certificaten voor ten hoogste 1 jaar.

³ Voornamelijk voorschotten.

XVI - 7a. — VERPLICHTINGEN VAN DE VENNOOTSCHAPPEN¹ EN DE EENMANZAKEN BIJ DE BANKEN

(veranderingen in miljarden franken)

Periode	Obligaties uitgegeven door		Kredieten							p.m. Kredieten aan het buitenland			
	Overheidsbedrijven ²	Privé-vennootschappen	Investeringskredieten	Financieringshuur	Discontoen acceptkredieten (5)	Exportkredieten	Overige kredieten ³	Totaal (8) = (3) tot (7)	waarvan	Discontoen acceptkredieten	Overige	Totaal (12) = (10) + (11)	waarvan
									Vreemde valuta's ⁴				Vreemde valuta's ⁴
(1)	(2)	(3)	(4)	(5)	(6)	(7)	(8)	(9)	(10)	(11)	(12)	(13)	
1983	3,2	4,0	9,4	1,5	2,3	4,7	- 1,2	16,7	8,0	9,2	99,4	108,5	99,8
1984	0,5	-2,6	30,3	3,5	-11,4	- 0,5	- 6,8	15,1	3,4	6,6	135,6	142,2	133,2
1985	-6,2	-0,5	18,2	4,7	2,7	- 9,6	40,0	55,9	7,3	-10,6	-108,8	-119,4	-122,1
1986	-3,0	0,6	50,4	1,6	15,9	-16,2	15,1	66,9	28,3	11,1	- 56,6	- 45,5	- 51,3
1987	-1,5	3,2	71,9	13,4	-47,5	-13,1	79,6	104,3	13,0	-24,0	- 7,6	- 31,6	- 40,5
1988	-7,6	1,4	77,1	19,7	- 0,1	- 0,7	138,2	234,2	56,0	- 1,2	81,6	80,4	78,1
1989	3,8	2,9	83,5	3,0	- 2,5	- 0,4	262,5	346,1	58,6	1,3	92,9	94,2	71,3
1990	-6,1	-5,3	67,8	10,5	-18,2	- 8,6	55,9	107,4	5,1	5,2	4,3	9,5	15,4
1989 3 ^e kwartaal ...	2,1	2,2	19,7	- 1,5	- 2,5	- 2,7	64,5	77,5	12,0	- 5,2	- 19,1	- 24,3	- 48,3
4 ^e kwartaal ...	1,3	-1,5	24,8	- 2,4	0,9	3,8	57,1	84,2	-10,6	3,2	- 77,9	- 74,7	- 65,7
1990 1 ^e kwartaal ...	-0,2	-1,9	22,0	4,2	-13,9	- 3,3	- 81,9	- 72,9	11,1	7,9	37,4	45,3	48,8
2 ^e kwartaal ...	-0,5	0,2	14,4	8,4	6,8	- 2,4	30,1	57,3	-16,5	- 0,5	- 27,9	- 28,4	- 30,3
3 ^e kwartaal ...	0,2	-0,5	11,3	1,6	-11,3	- 3,8	64,8	62,6	11,1	9,0	4,2	13,2	8,7
4 ^e kwartaal ...	-5,6	-3,1	20,1	- 3,7	0,2	0,9	42,9	60,4	- 0,6	-11,2	- 9,4	- 20,6	- 11,8
1991 1 ^e kwartaal ...	0,4	2,3	18,4	- 2,1	1,8	- 0,1	38,1	56,1	27,0	3,0	35,0	38,0	44,6
2 ^e kwartaal ...	0,8	0,5	13,5	0,0	4,1	- 1,1	13,2	29,7	2,2	8,3	8,4	16,7	- 1,9
3 ^e kwartaal ...	0,5	-0,9	13,6	- 2,3	-16,7	- 1,6	28,3	21,3	- 1,7	4,4	- 35,3	- 30,9	- 10,5

¹ Overheidsbedrijven en privé-vennootschappen die geen banken of spaarbanken zijn, noch ondernemingen waarop hoofdstuk I van de Wet van 10 juni 1964 van toepassing is.

² Met inbegrip van de certificaten voor ten hoogste 1 jaar.

³ Voornamelijk voorschotten.

⁴ Na uitschakeling van de louter boekhoudkundige invloed van wisselkoersveranderingen.

XVI - 7b. — VERPLICHTINGEN VAN DE VENNOOTSCHAPPEN¹ EN DE EENMANZAKEN BIJ DE BANKEN

(uitstaande bedragen in miljarden franken)

Einde periode	Obligaties uitgegeven door		Kredieten						p.m. Kredieten aan het buitenland				
	Overheidsbedrijven ²	Privé-vennootschappen	Investeringskredieten	Financieringshuur	Disconto- en acceptkredieten	Exportkredieten	Overige kredieten ³	Totaal	waarvan	Disconto en acceptkredieten	Overige	Totaal	waarvan
									Vreemde valuta's ⁴				Vreemde valuta's ⁴
(1)	(2)	(3)	(4)	(5)	(6)	(7)	(8) = (3) tot (7)	(9)	(10)	(11)	(12) = (10) + (11)	(13)	
1983	38,7	16,4	126,9	13,1	209,6	148,6	477,5	975,7	175,2	55,0	797,2	852,1	804,6
1984	39,2	13,9	157,3	16,7	198,2	148,1	490,0	1.010,3	197,9	61,6	932,8	994,3	937,9
1985	33,1	13,4	175,5	21,4	200,9	138,5	512,8	1.049,1	188,0	51,0	824,0	875,0	815,8
1986	30,0	14,0	225,9	23,0	216,9	122,2	511,9	1.099,9	200,4	62,0	767,5	829,5	764,4
1987	28,5	17,2	297,8	36,5	169,4	109,2	583,8	1.196,6	205,6	37,9	759,8	797,7	723,9
1988	20,8	18,5	375,0	56,2	169,3	108,6	735,2	1.444,3	274,8	36,8	841,5	878,3	802,1
1989	24,7	21,4	458,4	59,2	167,0	108,2	986,8	1.779,6	322,5	38,1	934,4	972,5	873,5
1990	18,6	16,0	526,2	69,7	148,8	99,6	1.018,0	1.862,3	303,0	43,2	938,7	981,9	888,9
1989 2 ^e kwartaal ...	21,2	20,7	414,0	63,1	168,5	107,1	889,0	1.641,8	345,1	40,1	1.031,3	1.071,4	987,4
3 ^e kwartaal ...	23,3	22,9	433,7	61,6	166,0	104,4	948,0	1.713,7	351,4	34,9	1.012,2	1.047,1	939,1
4 ^e kwartaal ...	24,7	21,4	458,4	59,2	167,0	108,2	986,8	1.779,6	322,5	38,1	934,4	972,5	873,5
1990 1 ^e kwartaal ...	24,5	19,5	480,4	63,5	153,1	104,9	899,7	1.701,6	328,5	45,9	971,8	1.017,7	922,3
2 ^e kwartaal ...	24,0	19,7	494,9	71,8	159,9	102,5	927,1	1.756,2	309,3	45,4	943,9	989,3	892,0
3 ^e kwartaal ...	24,2	19,2	506,1	73,4	148,6	98,8	985,5	1.812,4	314,0	54,4	948,1	1.002,5	900,7
4 ^e kwartaal ...	18,6	16,0	526,2	69,7	148,8	99,6	1.018,0	1.862,3	303,0	43,2	938,7	981,9	888,9
1991 1 ^e kwartaal ...	19,0	18,4	544,6	67,6	150,5	99,5	1.077,5	1.939,7	351,5	46,2	973,7	1.019,9	933,4
2 ^e kwartaal ...	19,8	18,9	558,1	67,6	154,7	98,4	1.101,2	1.980,0	364,2	54,5	982,2	1.036,7	931,5
3 ^e kwartaal ...	20,3	18,0	571,6	65,3	138,0	96,8	1.114,9	1.986,6	347,9	58,9	946,9	1.005,8	921,0

¹ Overheidsbedrijven en privé-vennootschappen die geen banken of spaarbanken zijn, noch ondernemingen waarop hoofdstuk 1 van de Wet van 10 juni 1964 van toepassing is.

² Met inbegrip van de certificaten voor ten hoogste 1 jaar.

³ Voornamelijk voorschotten.

**XVI - 8a. — VERPLICHTINGEN VAN DE VENNOOTSCHAPPEN¹ EN DE EENMANZAKEN
BIJ DE SPAARBANKEN EN DE ONDERNEMINGEN WAAROP HOOFDSTUK I
VAN DE WET VAN 10 JUNI 1964 VAN TOEPASSING IS**

(veranderingen in miljarden franken)

Periode	Obligaties uitgegeven door		Kredieten					p.m. Kredieten aan het buitenland	
	Overheidsbedrijven ²	Privé-vennootschappen	Investeringskredieten ³	Discontoen acceptkredieten	Overige ⁴	Totaal (6) = (3) tot (5)	waarvan	Totaal	waarvan
							Vreemde valuta's ⁵		Vreemde valuta's ⁵
(1)	(2)	(3)	(4)	(5)	(6) = (3) tot (5)	(7)	(8)	(9)	
1983	2,9	1,5	6,5	-1,1	0,8	6,2	0,0	4,4	2,3
1984	0,9	2,0	8,6	-0,5	1,8	9,9	0,0	5,6	3,6
1985	-1,6	-0,5	9,0	-2,9	3,7	9,8	0,6	4,7	1,0
1986	4,3	-2,8	18,1	0,4	6,4	24,9	-0,1	3,0	2,0
1987	-2,6	-3,5	21,3	-0,5	2,9	23,7	-0,1	4,8	1,3
1988	-4,3	0,3	28,6	0,2	13,4	42,2	4,1	- 0,5	0,4
1989	-2,1	0,6	40,0	0,0	7,9	47,9	-1,9	17,2	15,3
1990	-1,1	-0,8	40,6	0,6	21,0	62,1	2,0	5,5	2,5
1989 3 ^e kwartaal	-2,2	-0,3	12,2	-0,2	- 2,1	9,9	1,8	3,1	0,9
4 ^e kwartaal	0,1	0,3	12,4	-0,1	1,6	13,9	-1,2	12,9	13,1
1990 1 ^e kwartaal	0,6	-1,1	12,1	0,3	10,1	22,4	1,3	7,6	8,4
2 ^e kwartaal	0,2	-0,1	9,2	0,1	10,1	19,4	-0,3	7,8	3,5
3 ^e kwartaal	-0,2	-0,4	7,4	0,1	2,9	10,4	0,6	0,5	- 0,9
4 ^e kwartaal	-1,7	0,8	11,9	0,1	- 2,1	9,9	0,4	-10,4	- 8,5
1991 1 ^e kwartaal	0,4	0,1	9,0	0,2	5,9	15,2	1,4	3,2	2,9
2 ^e kwartaal	0,0	-0,4	8,9	0,1	6,0	15,0	4,4	6,3	6,0
3 ^e kwartaal	0,0	0,0	8,3	-0,3	9,5	17,5	-0,7	- 0,1	3,0

¹ Overheidsbedrijven en privé-vennootschappen die geen banken of spaarbanken zijn, noch ondernemingen waarop hoofdstuk I van de Wet van 10 juni 1964 van toepassing is.

² Met inbegrip van de certificaten voor ten hoogste 1 jaar.

³ Met inbegrip van financieringshuur.

⁴ Voornamelijk voorschotten.

⁵ Na uitschakeling van de louter boekhoudkundige invloed van wisselkoersveranderingen.

**XVI - 8b. — VERPLICHTINGEN VAN DE VENNOOTSCHAPPEN¹ EN DE EENMANZAKEN
BIJ DE SPAARBANKEN EN DE ONDERNEMINGEN WAAROP HOOFDSTUK I
VAN DE WET VAN 10 JUNI 1964 VAN TOEPASSING IS**

(uitstaande bedragen in miljarden franken)

Einde periode	Obligaties uitgegeven door		Kredieten					p.m. Kredieten aan het buitenland	
	Overheidsbedrijven ²	Privé-vennootschappen	Investeringskredieten ³	Discontoen acceptkredieten	Overige ⁴	Totaal (6) = (3) tot (5)	waarvan	Totaal	waarvan
							Vreemde valuta's		Vreemde valuta's
	(1)	(2)	(3)	(4)	(5)	(7)	(8)	(9)	
1983	20,4	21,8	91,9	4,6	17,5	114,1	0,0	9,6	7,0
1984	21,4	23,8	100,5	4,0	19,2	123,7	0,0	15,1	10,6
1985	19,7	23,4	109,5	1,1	23,0	133,5	0,7	19,8	11,5
1986	24,1	20,5	127,7	1,5	29,3	158,5	0,5	22,9	13,6
1987	21,5	17,0	148,8	1,0	32,3	182,2	0,4	27,7	14,9
1988	17,2	17,4	177,4	1,2	45,7	224,3	4,6	27,2	15,3
1989	15,2	18,0	217,3	1,2	53,7	272,2	2,7	44,4	30,6
1990	14,1	17,2	257,8	1,8	74,7	334,3	4,7	49,8	33,1
1989 2 ^e kwartaal	17,3	18,0	192,8	1,5	54,2	248,4	2,1	28,4	16,6
3 ^e kwartaal	15,1	17,7	204,9	1,3	52,1	258,3	3,8	31,5	17,5
4 ^e kwartaal	15,2	18,0	217,3	1,2	53,7	272,2	2,7	44,4	30,6
1990 1 ^e kwartaal	15,8	16,9	229,3	1,5	63,8	294,6	4,0	52,0	39,0
2 ^e kwartaal	16,0	16,8	238,5	1,6	73,9	314,0	3,7	59,8	42,5
3 ^e kwartaal	15,8	16,4	245,9	1,7	76,8	324,4	4,3	60,2	41,6
4 ^e kwartaal	14,1	17,2	257,8	1,8	74,7	334,3	4,7	49,8	33,1
1991 1 ^e kwartaal	14,5	17,2	266,9	2,0	80,6	349,5	6,1	53,0	35,9
2 ^e kwartaal	14,5	16,8	275,8	2,1	86,6	364,5	10,6	59,3	42,0
3 ^e kwartaal	14,5	16,8	284,0	1,8	96,2	382,0	9,9	59,1	45,0

¹ Overheidsbedrijven en privé-vennootschappen die geen banken of spaarbanken zijn, noch ondernemingen waarop hoofdstuk I van de Wet van 10 juni 1964 van toepassing is.

² Met inbegrip van de certificaten voor ten hoogste 1 jaar.

³ Met inbegrip van financieringshuur.

⁴ Voornamelijk voorschotten.

**XVI - 9a. — VERPLICHTINGEN VAN DE VENNOOTSCHAPPEN¹ EN DE EENMANZAKEN
BIJ DE KREDIETINSTELLINGEN VAN DE OVERHEIDSSECTOR**

(veranderingen in miljarden franken)

Periode	Obligaties uitgegeven door		Kredieten				p.m. Kredieten aan het buitenland		
	Overheidsbedrijven ²	Privé-vennootschappen	Investeringskredieten ³	Discontoen acceptkredieten	Overige ⁴	Totaal (6) = (3) tot (5)	waarvan	Totaal	waarvan
							Vreemde valuta's ⁵		Vreemde valuta's ⁵
	(1)	(2)	(3)	(4)	(5)	(7)	(8)	(9)	
1983	1,8	0,1	- 2,4	-0,2	6,3	3,7	0,1	6,0	6,0
1984	0,3	-0,4	2,3	-0,1	- 1,7	0,5	0,3	2,4	- 0,1
1985	-1,0	0,5	13,5	0,0	8,9	22,5	8,4	1,1	- 0,4
1986	-0,2	-1,2	1,4	0,1	- 0,4	1,2	- 4,7	3,6	2,8
1987	-4,0	-2,2	23,4	0,1	- 2,7	20,8	1,6	5,8	5,2
1988	-6,5	-1,1	19,6	0,3	14,1	33,9	4,1	0,4	- 0,1
1989	-2,4	-0,2	28,1	-0,2	23,8	51,6	8,8	13,5	11,9
1990	-7,1	-0,3	57,8	0,0	5,5	63,2	0,9	3,5	2,3
1989 3 ^e kwartaal	-1,5	-0,1	6,1	0,0	5,5	11,5	4,3	- 1,5	- 2,6
4 ^e kwartaal	-1,3	0,2	6,8	0,1	24,2	31,1	3,7	1,1	1,3
1990 1 ^e kwartaal	0,1	-0,2	10,2	0,0	-17,9	- 7,8	- 4,5	0,8	1,1
2 ^e kwartaal	-1,0	-0,1	14,4	0,1	17,3	31,7	- 2,4	2,8	4,0
3 ^e kwartaal	-0,2	0,0	16,3	0,0	- 9,3	7,1	6,9	5,9	1,5
4 ^e kwartaal	-6,0	0,0	16,9	-0,1	15,4	32,2	0,9	- 6,0	- 4,3
1991 1 ^e kwartaal	-0,1	0,0	- 2,2	0,5	0,9	- 0,8	2,2	0,4	3,4
2 ^e kwartaal	0,0	0,0	14,6	-0,2	6,7	21,1	10,0	3,6	- 2,6
3 ^e kwartaal	0,0	0,0	18,4	0,0	- 1,5	16,9	- 5,9	- 2,7	0,4

¹ Overheidsbedrijven en privé-vennootschappen die geen banken of spaarbanken zijn, noch ondernemingen waarop hoofdstuk I van de Wet van 10 juni 1964 van toepassing is.

² Met inbegrip van de certificaten voor ten hoogste 1 jaar.

³ Met inbegrip van financieringshuur.

⁴ Voornamelijk voorschotten.

⁵ Na uitschakeling van de louter boekhoudkundige invloed van wisselkoersveranderingen.

**XVI - 9b. — VERPLICHTINGEN VAN DE VENNOOTSCHAPPEN¹ EN DE EENMANZAKEN
BIJ DE KREDIETINSTELLINGEN VAN DE OVERHEIDSSECTOR**

(uitstaande bedragen in miljarden franken)

Einde periode	Obligaties uitgegeven door		Kredieten					p.m. Kredieten aan het buitenland	
	Overheidsbedrijven ²	Privé-vennootschappen	Investeringskredieten ³	Discontoen acceptkredieten	Overige ⁴	Totaal (6) = (3) tot (5)	waarvan	Totaal	waarvan
							Vreemde valuta's		Vreemde valuta's
	(1)	(2)	(3)	(4)	(5)	(7)	(8)	(9)	
1983	44,7	8,9	349,4	0,7	45,0	395,1	0,9	6,0	6,0
1984	45,1	8,5	351,6	0,5	43,4	395,5	1,2	8,5	6,0
1985	44,0	9,1	365,1	0,7	52,2	418,0	9,7	9,5	5,5
1986	43,8	7,9	366,5	0,9	51,8	419,2	4,9	13,1	8,3
1987	39,7	5,6	389,9	1,0	49,1	440,0	6,4	18,9	13,5
1988	33,2	4,4	409,4	1,3	63,2	473,9	10,4	19,3	13,4
1989	30,9	4,3	437,5	1,0	87,0	525,5	19,2	32,8	25,2
1990	23,8	4,0	495,3	1,0	92,4	588,8	20,1	36,3	27,5
1989 2 ^e kwartaal	33,6	4,2	424,6	0,9	57,4	482,9	11,2	33,2	26,5
3 ^e kwartaal	32,1	4,1	430,7	0,9	62,8	494,4	15,5	31,7	23,9
4 ^e kwartaal	30,9	4,3	437,5	1,0	87,0	525,5	19,2	32,8	25,2
1990 1 ^e kwartaal	31,0	4,1	447,7	1,0	69,1	517,8	14,7	33,6	26,3
2 ^e kwartaal	30,0	4,0	462,0	1,1	86,4	549,5	12,3	36,4	30,3
3 ^e kwartaal	29,8	4,0	478,4	1,1	77,0	556,6	19,2	42,3	31,8
4 ^e kwartaal	23,8	4,0	495,3	1,0	92,4	588,8	20,1	36,3	27,5
1991 1 ^e kwartaal	23,7	4,0	493,1	1,5	93,4	588,0	22,4	36,6	30,9
2 ^e kwartaal	23,7	4,0	507,7	1,3	100,1	609,1	32,4	40,3	28,2
3 ^e kwartaal	23,7	4,0	526,1	1,3	98,6	626,0	26,5	37,5	28,6

¹ Overheidsbedrijven en privé-vennootschappen die geen banken of spaarbanken zijn, noch ondernemingen waarop hoofdstuk I van de Wet van 10 juni 1964 van toepassing is.

² Met inbegrip van de certificaten voor ten hoogste 1 jaar.

³ Met inbegrip van financieringshuur.

⁴ Voornamelijk voorschotten.

XVI - 10. — VERPLICHTINGEN VAN DE VENNOOTSCHAPPEN¹ TEGENOVER HET BUITENLAND

(veranderingen in miljarden franken)

Periode	Directe investeringen in België		Andere verwervingen van Belgische aandelen door het buitenland	Verwerving van Belgische obligaties door het buitenland		Verwerving van gebouwen door het buitenland	Overige verplichtingen	Totaal	waarvan ³ :	
	Oprichting en uitbreiding van vennootschappen, participatievorming	Leningen		Overheidsbedrijven ²	Privé-vennootschappen				Belgische franken	Vreemde valuta's ⁴
1983	50,5	-11,4	1,4	2,7	0,1	3,0	- 4,5	41,8	- 0,1	- 3,5
1984	12,6	-10,4	- 4,7	7,3	0,7	3,0	29,5	38,0	- 3,9	25,1
1985	27,8	13,8	12,1	- 5,8	2,1	3,9	15,3	69,2	13,2	- 0,7
1986	23,5	-10,5	28,8	- 4,9	0,6	2,6	13,9	54,0	35,9	- 9,1
1987	57,9	11,3	23,8	- 6,3	2,6	0,2	21,6	111,1	34,8	- 6,7
1988	115,8	40,4	17,9	- 0,2	-0,9	2,9	14,3	190,2	36,7	- 7,1
1989	128,8	95,8	30,6	-10,0	-4,6	11,9	60,4	312,9	43,8	2,6
1990	151,7	92,2	28,1	-10,1	3,0	14,9	51,3	331,0	39,2	- 1,9
1989 2 ^e kwartaal	43,8	23,7	2,4	- 0,3	-1,4	2,7	2,4	73,3	0,6	4,2
3 ^e kwartaal	21,3	34,4	16,7	- 3,1	-0,3	3,8	21,1	93,9	18,5	3,3
4 ^e kwartaal	22,8	33,0	3,6	- 4,3	-0,2	4,2	26,4	85,5	15,3	- 1,6
1990 1 ^e kwartaal	41,7	9,7	8,1	0,3	0,5	3,0	6,4	69,7	7,3	3,4
2 ^e kwartaal	39,1	20,1	4,6	- 4,1	0,6	2,9	54,1	117,3	24,0	4,1
3 ^e kwartaal	21,7	9,8	6,4	- 4,5	0,9	4,7	15,0	54,0	15,9	1,4
4 ^e kwartaal	49,2	52,6	9,0	- 1,8	1,0	4,3	-24,2	90,0	- 8,0	-10,8
1991 1 ^e kwartaal	36,8	29,5	0,5	- 1,9	1,5	3,9	13,8	84,1	23,4	- 2,9
2 ^e kwartaal	66,7	21,2	6,2	- 0,2	2,2	2,6	25,7	124,4	30,4	1,3
3 ^e kwartaal	21,7	- 3,5	8,2	0,5	0,8	1,4	-11,6	17,5	-11,1	3,3

¹ Overheidsbedrijven en privé-vennootschappen die geen banken of spaarbanken zijn, noch ondernemingen waarop hoofdstuk I van de Wet van 10 juni 1964 van toepassing is.

² Met inbegrip van de certificaten voor ten hoogste 1 jaar.

³ Het saldo betreft de verplichtingen tegenover het buitenland waarvan de indeling in Belgische franken en vreemde valuta's niet bekend is of geen zin heeft.

⁴ Na uitschakeling van de louter boekhoudkundige invloed van wisselkoersveranderingen.

XVI - 11. — DISCONTO-, VOORSCHOTTEN- EN ACCEPTKREDIETEN¹ BIJ HUN OORSPRONG VERLEEND DOOR DE BANKEN, DE ALGEMENE SPAAR- EN LIJFRENTEKAS, DE NATIONALE MAATSCHAPPIJ VOOR KREDIET AAN DE NIJVERHEID EN DE NATIONALE KAS VOOR BEROEPSKREDIET² AAN DE BEDRIJVEN EN DE PARTICULIEREN EN AAN HET BUITENLAND

1. Kredieten van een miljoen frank of meer waarvan de begunstigde³ een Belgische ingezetene is

Indeling naar de bedrijfstak van de begunstigde

(uitstaande bedragen in miljarden franken)

Einde periode	Toegekende bedragen				Opgenomen bedragen			
	1987	1988	1989	1990	1987	1988	1989	1990
Landbouw en groothandel in landbouwprodukten	85,8	92,1	103,2	106,0	60,3	62,5	70,0	73,9
Extractieve nijverheid en groothandel in produkten van deze nijverheidstak	44,7	48,0	51,7	49,0	14,9	16,9	17,1	13,2
Levensmiddelen, drank en tabak	217,6	235,3	262,2	276,9	92,3	107,1	129,0	139,1
Textiel, kleding en leder	124,3	135,3	146,5	156,2	61,9	70,1	82,9	89,9
Scheikundige nijverheid ⁴	317,1	339,5	374,8	375,8	82,8	105,9	130,7	147,5
Basismetalaalnijverheid	135,3	142,3	168,0	172,3	59,1	59,9	70,4	63,9
Metaalverwerkende nijverheid	458,6	498,3	577,2	537,8	186,8	228,7	261,6	242,2
Niet-metaalhoudende minerale produkten en hout	122,3	134,2	172,0	177,2	64,4	71,2	101,3	96,9
Papier, karton en drukwerk	77,4	85,2	95,6	104,1	41,0	48,4	55,9	59,5
Aardolie	118,9	136,2	133,1	135,0	20,5	24,1	22,3	30,6
Diamant en goudsmidwerk	45,8	54,7	61,5	56,7	26,6	34,8	36,2	38,5
Overige	3,9	3,9	4,7	4,8	2,3	2,0	2,5	3,4
Bouwnijverheid en vastgoedtransacties, werken van burgerlijke bouwkunde	137,0	161,7	216,7	273,9	76,3	93,5	137,5	179,1
Productie en distributie van energie en water	158,4	160,9	156,5	137,3	82,9	86,7	91,8	78,3
Overige diensten :								
Niet-gespecialiseerde groothandel	129,8	162,8	183,0	184,5	70,7	84,6	106,3	109,4
Kleinhandel	162,3	194,5	237,8	258,4	113,4	130,6	166,4	176,9
Vervoer, bewaargeving en communicatie	211,2	242,1	282,5	346,5	132,9	151,0	177,8	235,5
Financiële diensten ⁵	287,1	415,4	491,9	512,7	134,6	192,4	215,7	204,8
Overige diensten aan de bedrijven ⁶	120,8	151,1	206,8	331,2	62,3	79,2	124,8	209,4
Overige diensten aan de particulieren ⁷	177,8	202,1	228,9	305,1	169,6	188,1	231,8	256,9
Totaal ...	3.160,4	3.622,4	4.205,1	4.501,4	1.555,6	1.837,7	2.232,0	2.448,9

¹ Inclusief die welke bij uitstek investeringen in vaste kapitaalgoederen financieren.

² Exclusief de kredieten die de NKBK verleent via de door haar erkende kredietinstellingen.

³ Wordt als dusdanig beschouwd, het bedrijf of de particulier die de kredietopening verkregen heeft en derhalve het initiatief van het gebruik ervan heeft, een initiatief dat hij kan uitoefenen ofwel door zelf schulden aan te gaan tegenover de financiële instelling, ofwel door haar handelsvorderingen af te staan die hij op derden bezit. De begunstigde bedrijven omvatten de overheidsbedrijven, maar niet de financiële instellingen.

⁴ Inclusief de plasteeknijverheid, de rubbernijverheid, de cokes- en agglomeratenfabrieken.

⁵ O.m. kredieten aan de portefeuille- en financieringsmaatschappijen.

⁶ O.m. factoring-, financieringshuur- en reclamebedrijven alsmede studie- en organisatiebureaus.

⁷ O.m. leningen en kredieten aan instellingen voor geneeskundige verzorging, voor vrijetijdsbesteding, aan de leden van vrije beroepen, aan loon- en weddetrekkenden, met uitzondering evenwel van de door de ASLK aan de laatstgenoemden verleende hypothecaire kredieten.

XVI - 11. — DISCONTO-, VOORSCHOTTEN- EN ACCEPTKREDIETEN BIJ HUN OORSPRONG VERLEEND DOOR DE BANKEN, DE ALGEMENE SPAAR- EN LIJFRENTEKAS, DE NATIONALE MAATSCHAPPIJ VOOR KREDIET AAN DE NIJVERHEID EN DE NATIONALE KAS VOOR BEROEPSKREDIET AAN DE BEDRIJVEN EN DE PARTICULIEREN EN AAN HET BUITENLAND

2. Kredieten van een miljoen frank of meer waarvan de begunstigde¹ een niet-ingezetene is

Indeling naar de geografische zone waar de begunstigde gevestigd is

(uitstaande bedragen in miljarden franken)

Einde periode	Toegekende bedragen				Opgenomen bedragen			
	1987	1988	1989	1990	1987	1988	1989	1990
Europese Economische Gemeenschap	829,6	1.139,0	1.182,4	1.240,4	293,0	374,2	398,7	460,8
Verenigd Koninkrijk	316,3	487,8	548,5	538,9	56,1	85,9	120,7	102,7
Duitsland	103,4	146,1	120,9	152,7	39,9	51,8	46,5	62,8
Frankrijk	85,3	89,4	79,7	98,4	31,0	32,9	34,8	42,9
Nederland	101,6	121,8	140,7	159,5	45,9	51,8	50,1	72,5
Italië	69,6	74,1	77,0	86,8	28,1	33,4	36,3	50,0
Luxemburg	43,4	64,9	66,4	54,0	11,3	20,0	14,3	15,0
Denemarken	12,0	29,0	25,3	27,4	7,3	10,5	8,7	22,0
Ierland	5,3	3,2	3,2	11,5	0,4	0,6	1,1	6,8
Griekenland	5,3	5,2	4,2	3,3	4,0	4,0	2,9	2,5
Spanje	62,3	81,7	82,8	78,0	50,1	60,7	63,5	64,9
Portugal	25,1	35,8	33,7	29,9	18,9	22,6	19,8	18,6
Overige Europese landen	87,8	106,2	139,3	106,4	32,7	39,3	50,5	47,6
waarvan : Zwitserland	46,4	61,1	80,6	58,6	12,2	15,0	21,1	22,4
Noorwegen	4,7	5,5	5,0	5,2	1,0	1,5	2,2	1,9
Zweden	8,3	13,4	17,5	11,5	0,3	3,3	8,4	6,3
Verenigde Staten en Canada	323,4	423,4	449,8	397,7	105,0	132,3	118,0	132,0
Aardolie-exporterende landen	57,9	56,6	61,4	49,1	46,6	42,1	41,7	34,2
Overige landen van het westelijk halfrond	172,4	151,1	165,2	153,7	90,2	79,8	86,2	74,1
waarvan : Brazilië	51,8	42,7	36,0	23,8	25,4	17,8	14,9	9,2
Mexico	25,9	20,2	25,9	23,1	21,8	17,5	20,9	15,1
Overige Afrikaanse landen	41,6	49,0	53,4	48,4	34,7	35,8	36,2	32,3
waarvan : Zuid-Afrika	3,4	4,8	4,0	2,7	2,7	3,4	3,3	1,9
Zaire	15,1	19,1	24,1	26,0	13,2	12,4	14,7	15,0
Australië en Nieuw-Zeeland	123,9	114,5	111,1	65,6	88,0	72,5	72,2	45,7
Overige Aziatische landen	184,3	146,4	162,9	128,0	84,0	82,1	78,5	49,9
waarvan : Japan	94,4	55,1	47,3	16,7	32,9	34,4	28,3	6,7
Totaal ...	1.820,9	2.186,2	2.325,5	2.189,3	774,2	858,1	882,0	876,6

¹ Wordt als dusdanig beschouwd, degene die de kredietopening verkregen heeft en derhalve het initiatief van het gebruik ervan bezit, een initiatief dat hij kan uitvoeren

door zelf schulden aan te gaan tegenover de financiële instelling of door haar handelsvorderingen af te staan die hij op derden bezit.

XVII. — EFFECTEN VAN DE PARTICULIERE SECTOR EN KREDIETEN AAN DE BEDRIJVEN EN PARTICULIEREN EN AAN HET BUITENLAND

1. — BEURSBEDRIJVIGHEID : OMZET, KOERSEN EN RENDEMENTSPERCENTAGES

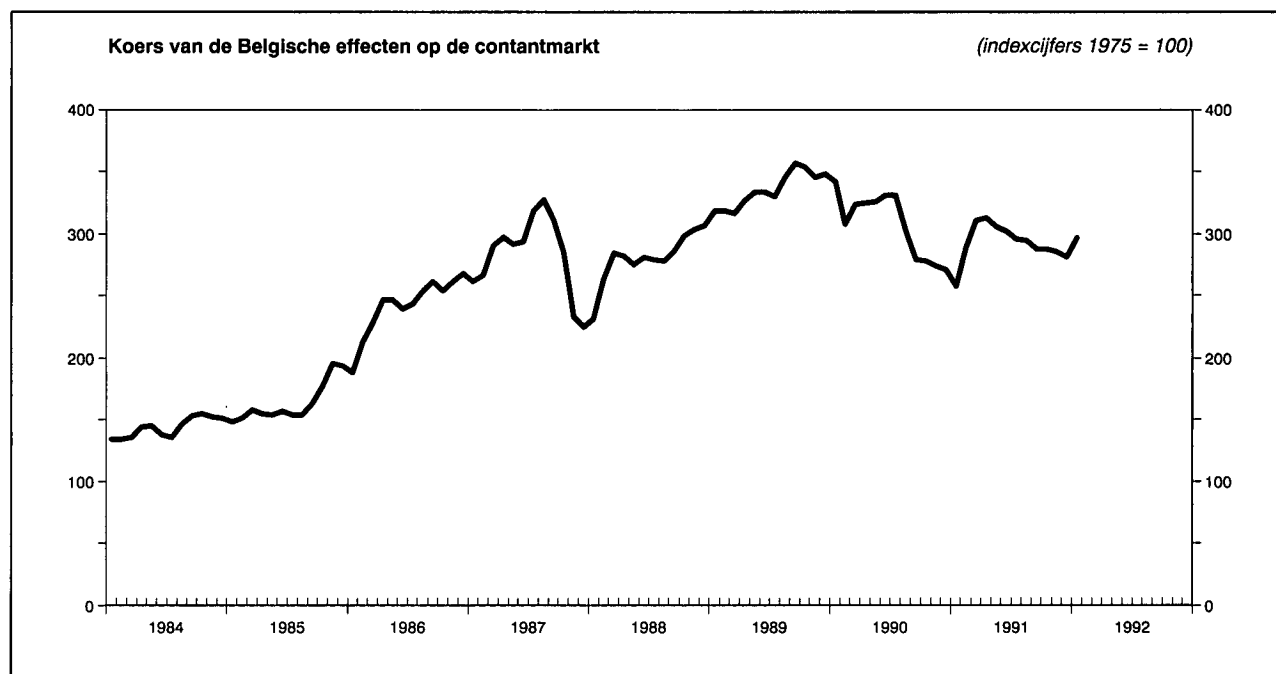

Maandgemiddelden of maanden	Belgische effecten				Buitenlandse effecten		
	Gemiddelde omzet per beursdag ^{1,2}	Aandelenkoersen op de contantmarkt ³		Rendement van de aandelen ⁴		Gemiddelde omzet per beursdag ¹	Aandelenkoersen op de contantmarkt ³
		Algemeen	Industrieel	Algemeen	Industrieel ⁵		
	(miljoenen franken)	(Indexcijfers 1975 = 100)		(%)		(miljoenen franken)	(Indexcijfer 1975 = 100)
1984	367	144	144	5,2	3,9	272	349
1985	454	163	160	4,9	4,1	305	397
1986	792	241	231	3,6	3,4	413	428
1987	1.075	283	270	3,3	3,0	518	479
1988	1.227	281	276	3,2	2,8	354	464
1989	1.232	336	310	2,9	2,4	463	586
1990	913	308	282	2,9	2,5	376	531
1991	889	293	277	3,3	3,0	291	526
1989 4 ^e kwartaal	1.352	349	317	2,8	2,4	458	602
1990 1 ^e kwartaal	1.306	325	295	2,7	2,0	572	586
2 ^e kwartaal	951	327	300	2,4	1,8	351	565
3 ^e kwartaal	824	304	277	3,0	2,9	364	515
4 ^e kwartaal	570	274	256	3,6	3,5	217	456
1991 1 ^e kwartaal	887	285	270	3,3	3,6	298	485
2 ^e kwartaal	1.044	307	289	3,2	2,7	339	532
3 ^e kwartaal	760	293	279	3,4	2,9	289	560
4 ^e kwartaal	865	285	269	3,4	3,1	239	526
1991 Januari	487	257	244	3,7	3,7	274	447
Februari	1.038	289	274	3,2	3,1	312	482
Maart	1.137	311	293	3,0	2,9	308	525
April	1.082	313	294	3,1	2,7	286	496
Mei	1.032	306	289	3,2	2,6	306	537
Juni	1.017	302	286	3,2	2,6	426	563
Juli	785	296	282	3,3	2,8	318	567
Augustus	765	295	281	3,3	2,8	314	562
September	730	288	274	3,5	3,0	234	552
Oktober	808	288	274	3,4	3,0	251	547
November	936	286	269	3,5	3,1	278	535
December	850	281	264	3,4	3,1	189	497
1992 Januari	1.269	297	277	3,2	2,8	296	534

¹ Bron : Beurscommissie te Brussel. Omzet op de contant- en termijnmarkt ter beurze van Brussel.

² Ondernemingsobligaties en aandelen.

³ Bron : N/S. Indexcijfers van de aandelenkoersen ter beurze van Brussel en Antwerpen. Gemiddelde van de indexcijfers op de 10^e en 25^e van iedere maand.

⁴ Verhouding van het laatst betaalde nettodividend tot de notering van het einde van de maand op de beurs van Brussel. Bron : Kredietbank.

⁵ Aandelen zonder fiscale voordelen.

XVII - 2. — RENDEMENT VAN DE VENNOOTSCHAPPEN OP AANDELEN¹

Bron : NIS.

Periode ²	Aantal getelde vennootschappen	Gestort kapitaal	Reserves	Nettoresultaat van het boekjaar		Betaalbaar gestelde bruto-dividenden	Betaalde tantièmes	Obligatieleningen	
				Winst	Verlies			Uitstaande obligatieschuld op 31/12	Brutobedrag van de uitbetaalde coupons ³
				(miljarden franken)					
(1)	(2)	(3)	(4)	(5)	(6)	(7)	(8)	(9)	
A. — Vennootschappen met voornaamste activiteit in België⁴									
1970	15.567	343,9	191,4	47,4	9,1	21,2	1,7	104,1	5,3
1971	15.938	371,8	210,8	53,5	9,7	23,8	1,9	122,3	7,0
1972	16.640	395,4	239,8	53,9	12,6	24,2	1,8	151,0	8,5
1973	17.155	419,2	257,5	62,5	10,6	28,9	2,0	173,6	10,4
1974	18.137	440,2	282,7	78,4	11,7	36,4	2,4	199,3	12,1
1975	19.108	469,5	319,6	83,9	23,2	40,0	2,3	240,6	14,5
1976	19.993	497,3	348,5	65,8	47,3	32,2	1,3	281,8	18,2
1977	20.734	524,4	353,8	77,0	42,5	36,2	1,3	330,1	22,0
B. — Vennootschappen met voornaamste activiteit in het buitenland									
1970	240	41,3	29,7	6,4	2,6	3,6	0,2	3,7	0,3
1971	234	43,0	29,0	7,1	0,3	3,9	0,2	2,3	0,2
1972	229	46,8	31,9	5,3	0,2	3,8	0,2	4,9	0,2
1973	211	43,9	32,0	5,5	0,4	3,7	0,2	4,8	0,3
1974	192	45,8	32,1	7,9	0,7	4,7	0,2	4,7	0,3
1975	186	45,5	34,5	11,1	0,8	5,5	0,2	6,5	0,3
1976	174	43,9	38,2	6,5	0,7	4,7	0,2	6,9	0,5
1977	169	44,1	37,1	5,1	0,9	4,8	0,2	6,9	0,6
C. — Totaal⁴									
1970	15.807	385,2	221,1	53,8	11,7	24,8	1,9	107,8	5,6
1971	16.172	414,8	239,8	60,6	10,0	27,7	2,1	124,6	7,2
1972	16.869	442,2	271,7	59,2	12,8	28,0	2,0	155,9	8,7
1973	17.366	463,1	289,5	68,0	11,0	32,6	2,2	178,4	10,7
1974	18.329	486,0	314,8	86,3	12,4	41,1	2,6	204,0	12,4
1975	19.294	515,0	354,1	95,0	24,0	45,5	2,5	247,1	14,8
1976	20.167	541,2	386,7	72,3	48,0	36,9	1,5	288,7	18,7
1977	20.903	568,5	390,9	82,1	43,4	41,0	1,5	336,7	22,6

¹ Naamloze vennootschappen en commanditaire vennootschappen op aandelen naar Belgisch recht.

² Voor de kolommen (1) tot (7) : jaar waarin het dividend werd betaald.

³ Bedrag van de vervallen rente voor het betrokken jaar; dit bedrag houdt verband met de op het einde van het voorgaande jaar uitstaande obligatieschuld.

⁴ Exclusief de NBB, de NMKN en de SABENA.

XVII - 4. — UITGIFTEN VAN DE VENNOOTSCHAPPEN¹

(miljarden franken)

Bron : NIS. (gegevens gewijzigd door de NBB²).

Periode	Aandelen		Obligaties (nominaal bedrag)				Aandelen en obligaties	Aandelen en obligaties	
	norminale uitgiften	netto- uitgiften	niet-doorlopende uitgiften			doorlopende netto- uitgiften	Totale netto- uitgiften	Totale netto- uitgiften	Totale netto- uitgiften (NIS)
			bruto- uitgiften	aflossingen	netto- uitgiften				
(1)	(2)	(3)	(4)	(5) = (3) - (4)	(6)	(7) = (5) + (6)	(8) = (2) + (7)	(9)	
A. — Vennootschappen met voornaamste activiteit in België									
1973	39,1	20,8	13,9	3,3	10,6	6,3	16,9	37,7	39,1
1974	49,5	23,4	13,4	4,2	9,2	9,6	18,8	42,2	43,2
1975	39,4	21,5	27,0	4,5	22,5	9,0	31,5	53,0	58,1
1976	50,1	* 25,2	18,4	3,9	14,5	11,7	26,2	* 51,4	* 63,3
1977	* 91,9	* 55,3	13,4	4,8	8,6	14,5	23,1	* 78,4	* 99,4
1978	* 64,4	* 41,2	10,3	8,1	2,2	12,5	14,7	* 55,9	* 72,9
1979	* 67,1	* 34,5	16,0	8,8	7,2	14,9	22,1	* 56,6	* 79,8
1980	* 87,1	43,7	16,9	9,6	7,3	24,6	31,9	75,6	120,0
B. — Vennootschappen met voornaamste activiteit in het buitenland									
1973	9,4	0,3	0,0	0,1	- 0,1	0,0	- 0,1	0,2	0,2
1974	0,6	0,2	0,0	0,1	- 0,1	0,0	- 0,1	0,1	0,1
1975	0,2	0,0	1,9	0,1	1,8	0,0	1,8	1,8	1,8
1976	0,6	0,2	0,4	0,0	0,4	0,4	0,4
1977	0,0	0,3	- 0,3	0,0	- 0,3	- 0,3	- 0,3
1978	0,0	0,4	- 0,4	0,0	- 0,4	- 0,4	- 0,4
1979	0,0	0,4	- 0,4	0,0	- 0,4	- 0,4	- 0,4
1980	* .	.	0,0	0,1	- 0,1	0,0	- 0,1	- 0,1	- 0,1
C. — Totaal									
1973	48,5	21,1	13,9	3,4	10,5	6,3	16,8	37,9	39,3
1974	50,1	23,6	13,4	4,3	9,1	9,6	18,7	42,3	43,3
1975	39,6	21,5	28,9	4,6	24,3	9,0	33,3	54,8	59,9
1976	50,1	* 25,2	19,0	4,1	14,9	11,7	26,6	* 51,8	* 63,7
1977	* 91,9	* 55,3	13,4	5,1	8,3	14,5	22,8	* 78,1	* 99,1
1978	* 64,4	* 41,2	10,3	8,5	1,8	12,5	14,3	* 55,5	* 72,5
1979	* 67,1	* 34,5	16,0	9,2	6,8	14,9	21,7	* 56,2	* 79,4
1980	* 87,1	43,7	16,9	9,7	7,2	24,6	31,8	75,5	119,9

¹ Naamloze vennootschappen, commanditaire vennootschappen op aandelen en personenvennootschappen met beperkte aansprakelijkheid naar Belgisch recht.

² Deze wijzigingen bestaan enerzijds uit de opnemings van de bijstortingen en anderzijds uit de verwijdering van de doorlopende en niet-doorlopende uitgiften van de overheidssector (NMKN, SABENA) en van de uitgiften van obligaties en kasbons van de Belgische banken.

N.B. — Kolom (1) en (9) : bedragen overgenomen zonder wijziging van de statistieken van het NIS — kolom (2) tot (8) : bedragen gewijzigd door de NBB zoals hierboven in noot ² uitgelegd.

— Kolom (1) : oprichtingen van vennootschappen en kapitaalverhogingen — kolom (2) : gestorte bedragen op inschrijving op aandelen (verminderd met de andere stortingen dan die in speciën), uitgiftepremies en bijstortingen — kolom (3) : nieuwe uitgiften (gedeelte dat werkelijk uitgegeven werd tijdens het jaar), verhoogd met het saldo van voorgaande uitgiften verminderd met conversieleningen en met de uitgiften tegen betaling in natura.

XVII - 5. — UITGIFTEN VAN DE VENNOOTSCHAPPEN¹

(miljarden franken)

Periode	Aandelen		Obligaties (nominaal bedrag)	Aandelen en obligaties
	Nominale uitgiften	Nettoutgiften ²	Nietdoorlopende broutoutgiften	Totaal
	(1)	(2)	(3)	(4) = (2) + (3)
1981 ³	115,9	48,3	47,9	96,2
1982	152,1	102,3	6,1	108,4
1983	330,4	239,2	27,4	266,6
1984	124,4	87,7	5,0	92,7
1985	169,0	103,5	7,8	111,3
1986	241,3	!136,3	6,1	!142,4
1985 1 ^e kwartaal	21,5	12,2	2,0	14,2
2 ^e kwartaal	46,3	26,4	5,5	31,9
3 ^e kwartaal	39,5	22,7	0,0	22,7
4 ^e kwartaal	61,8	42,2	0,3	42,5
1986 1 ^e kwartaal	60,5	30,8	0,0	30,8
2 ^e kwartaal	61,2	35,1	1,1	36,2
3 ^e kwartaal	51,5	29,7	0,1	29,8
4 ^e kwartaal	68,1	40,7	4,9	45,6
1987 1 ^e kwartaal *	57,7	42,5	1,0	43,5
1986 Maart	17,9	8,6	0,0	8,6
April	13,2	6,3	0,5	6,8
Mei	19,4	16,2	0,6	16,8
Juni	28,6	12,6	0,0	12,6
Juli	24,9	17,1	0,0	17,1
Augustus	12,6	5,8	0,0	5,8
September	14,0	6,8	0,0	6,8
Oktober	17,3	13,0	0,6	13,6
November	17,2	14,3	1,7	16,0
December	33,6	13,4	2,6	16,0
1987 Januari	11,0	6,0	0,0	6,0
Februari	28,0	23,7	1,0	24,7
Maart	18,7	12,8	0,0	12,8

¹ Naamloze vennootschappen, commanditaire vennootschappen op aandelen en besloten vennootschappen met beperkte aansprakelijkheid naar Belgisch recht. De cijfers van deze tabellen verschillen in de volgende opzichten van die welke in tabel XVII-4 voorkomen : a) de netto-uitgiften van aandelen bevatten de bijstortingen niet ; b) de obligatie-uitgiften zijn bruto (afschrijvingen niet afgetrokken) en houden geen rekening met de doorlopende uitgiften.

² Inclusief de uitgiftepremies.

³ Inclusief de verrichtingen die voortvloeiden uit het plan tot gezondmaking van de IJzer- en Staalnijverheid.

XVIII. — GELDMARKT *

1. — UITWERKING VAN DE GELDMARKTTRANSACTIES VAN DE NATIONALE BANK VAN BELGIE

(veranderingen ten opzichte van het einde van de voorgaande periode, in miljarden franken)

(+) liquiditeitsverruimend, (-) liquiditeitsverkrappend

	Biljetten-omloop ¹ [stijging (-)]	Netto deviezen-reserves ²	Overige transacties	Totale liquiditeits-verruiming of -verkrapping	Geldmarktbeleid van de NBB						Totaal (11) = (5) + (6) + (7) + (10)
					Mobilise-ring van handelspa-pier	Krediet-verstrek-king d.m.v. aanbestedingen	Directe geldmarkt-interven-ties	Dekking of absorptie van einddagsaldi			
								van de Schatkist en het Rentenfonds	van de financiële instellingen	totaal	
(1)	(2)	(3)	(4) = (1) tot (3)	(5)	(6)	(7)	(8)	(9)	(10) = (8) + (9)		
1991 Februari	- 1,5	+ 1,2	- 2,2	- 2,5	- 0,8	-10,8	+16,8	+ 0,1	- 2,8	- 2,7	+ 2,5
Maart	- 8,5	- 2,8	+ 6,0	- 5,3	- 0,6	+ 8,9	- 3,2	+ 1,6	- 1,4	+ 0,2	+ 5,3
April	+ 1,8	- 1,7	- 0,9	- 0,8	- 6,6	- 9,4	+15,1	- 1,9	+ 3,6	+ 1,7	+ 0,8
Mei	-12,3	+ 2,8	- 0,4	- 9,9	- 0,5	+ 0,1	+ 1,0	+ 2,0	+ 7,3	+ 9,3	+ 9,9
Juni	-16,5	+ 0,6	+ 5,0	-10,9	+ 6,9	- 9,9	+18,9	+ 0,4	- 5,4	- 5,0	+10,9
Juli	+21,4	- 1,3	- 0,3	+19,8	+ 0,9	+ 4,6	-26,5	- 1,9	+ 3,1	+ 1,2	-19,8
Augustus	+ 0,5	- 0,6	- 0,8	- 0,9	+ 1,0	+ 5,4	- 6,1	- 0,2	+ 0,8	+ 0,6	+ 0,9
September	+ 1,7	- 2,3	+ 6,4	+ 5,8	...	+ 1,1	- 6,1	+ 2,7	- 3,5	- 0,8	- 5,8
Oktober	- 0,5	+ 3,0	+ 0,2	+ 2,7	+ 0,2	- 1,2	- 0,8	- 2,7	+ 1,8	- 0,9	- 2,7
November	- 3,2	...	- 3,2	+ 3,2	+ 3,2	+ 3,2
December	- 9,1	+12,5	+ 5,8	+ 9,2	- 0,2	+ 0,3	- 0,9	...	- 8,4	- 8,4	- 9,2
1992 Januari	+23,0	-14,7	+ 3,1	+11,4	- 0,4	- 0,2	-19,7	...	+ 8,9	+ 8,9	-11,4

¹ Exclusief boekhoudkundige bewegingen ingevolge uit omloop genomen, maar niet omgeruilde bankbiljetten.

² Tegen marktkoersen en op valutadatum, exclusief valutaswaps, die zijn opgenomen in kolom (7), en exclusief opbrengsten van de deviezenreserves, die op het moment van hun inning geen invloed hebben op de geldmarkt in Belgische franken.

* Bibliografische referentie : Tijdschrift van de Nationale Bank van België, LXVI* jaargang, nr 6, juni 1991.

XVIII - 2. — GELDMARKTBELEID VAN DE NATIONALE BANK VAN BELGIE

(gemiddelde stand, in miljarden franken¹)

	Mobilise-ring van handelspa-pier	Krediet-verstrek-king d.m.v. aanbestedingen	Directe geldmarktinterventies						Dekking (+) of absorptie (-) van de residuele kassaldi					Totaal (15) = (1) + (2) + (8) + (14)	
			Openmarkt-portefeuille	Repo's	Valuta-swaps	Interban-caire uitzet-tingen en leningen	Overige	Totaal	Voor-schot-ten aan de Staat	Over-schot-ten (-) van de Staat	Voor-schot-ten aan het Rentenfonds	Voor-schot-ten in reke-ning-courant aan de finan-ciële instellingen	Einde-dag-over-schot-ten (-) van de finan-ciële instellingen ²		
															(3)
(1)	(2)	(3)	(4)	(5)	(6)	(7)	(8) = (3) tot (7)	(9)	(10)	(11)	(12)	(13)	(14) = (9) tot (13)		
1991 Februari	10,3	60,3	27,1	15,4	4,1	0,7	6,5	53,8	2,5	-0,1	...	2,0	-10,3	-5,9	118,5
Maart	9,5	59,3	25,2	31,0	1,3	0,5	...	58,0	2,4	1,8	- 8,1	-3,9	122,9
April	7,6	46,9	17,8	46,0	2,8	1,4	...	68,0	3,9	...	0,2	2,4	- 6,2	0,3	122,8
Mei	2,1	49,9	18,4	67,2	0,7	0,4	...	86,7	1,3	-0,1	...	2,4	- 6,4	-2,8	135,9
Juni	5,0	49,3	17,7	63,1	0,5	2,8	...	84,1	1,6	...	0,1	3,9	- 2,8	2,8	141,2
Juli	9,8	47,1	17,6	61,1	1,4	2,4	...	82,5	0,5	3,6	- 2,2	1,9	141,3
Augustus	10,7	49,5	18,1	44,6	...	2,4	...	65,1	2,2	4,0	- 1,8	4,4	129,7
September	10,9	50,0	14,7	46,9	-1,9	1,8	...	61,5	1,0	4,4	- 1,3	4,1	126,5
Oktober	11,0	49,9	14,1	41,4	-0,2	0,1	...	55,4	1,2	4,4	- 1,3	4,3	120,6
November	11,0	49,9	17,5	41,5	...	0,5	...	59,5	2,8	- 2,8	...	120,4
December	10,9	50,4	13,6	48,8	-4,8	1,4	...	59,0	2,4	4,7	- 1,3	5,8	126,1
1992 Januari	10,8	47,0	14,2	35,5	-2,7	1,8	...	48,8	1,5	3,0	- 2,1	2,4	109,0

¹ Transacties met een liquiditeitsabsorberend effect, zoals « reverse » repo's, interban-caire leningen en de opnemng van einddagoverschotten, zijn ofwel gesaldeerd met de overeenkomstige liquiditeitsverruimende transacties, ofwel met een negatief teken opgenomen.

² Die overschotten worden door het Herdiscontering- en Waarborginstituut ingezameld, dat ze op zijn beurt bij de Nationale Bank uitzet.

**XVIII - 3. — INDIVIDUELE KREDIETLIJNEN VAN DE FINANCIËLE INSTELLINGEN
BIJ DE NATIONALE BANK VAN BELGIE TER DEKING VAN HUN EINDEDAGTEKORTEN**

(gemiddelde stand, in miljarden franken¹)

	België			Luxemburg			Totaal			waarvan primary dealers		
	Maximum- bedrag	Krediet- openin- gen ²	Opne- mingen	Maximum- bedrag	Krediet- openin- gen ²	Opne- mingen	Maximum- bedrag	Krediet- openin- gen ²	Opne- mingen	Maximum- bedrag	Krediet- openin- gen ²	Opne- mingen
	(1)	(2)	(3)	(4)	(5)	(6)	(7) = (1) + (4)	(8) = (2) + (5)	(9) = (3) + (6)	(10)	(11)	(12)
1991 Januari ³	161,6	58,0	5,8	38,4	7,4	1,3	200,0	65,4	7,1	169,5	50,3	5,5
Februari	161,7	82,9	1,5	38,4	9,4	0,5	200,1	92,3	2,0	169,5	74,6	1,6
Maart	161,7	71,1	1,3	38,4	8,3	0,4	200,1	79,4	1,7	169,5	62,2	1,2
April	161,9	65,0	1,6	38,4	8,8	0,5	200,3	73,8	2,1	169,5	57,1	1,6
Mei	161,9	61,8	1,6	38,4	9,0	0,5	200,3	70,8	2,1	169,5	54,6	1,6
Juni	161,9	59,2	3,3	40,5	7,7	0,9	202,4	66,9	4,2	169,5	50,8	3,4
Juli	161,9	60,2	2,8	43,4	6,7	0,6	205,3	66,9	3,4	169,5	51,2	2,8
Augustus	161,9	63,4	3,3	43,6	7,0	0,8	205,5	70,4	4,1	169,5	54,7	3,4
September	161,9	61,0	3,5	45,5	7,2	0,7	207,4	68,2	4,2	169,5	52,3	3,5
Oktober	161,9	60,4	4,0	45,5	7,0	0,6	207,4	67,4	4,6	169,5	51,2	3,9
November	161,2	61,6	2,4	45,5	6,8	0,6	206,7	68,4	3,0	169,5	52,4	2,3
December	161,2	61,7	5,1	45,5	7,8	0,8	206,7	69,5	5,9	169,5	53,9	5,2
1992 Januari	161,2	60,7	2,4	45,6	8,1	0,5	206,8	68,8	2,9	169,5	52,9	2,3

¹ Gemiddelde bedragen per kalendermaand; voor de maximumbedragen evenwel de stand per einde maand.

³ Gemiddelde van 29, 30 en 31 januari 1991.

² Deel van het maximumbedrag dat ingevolge de vorming van een pand effectief kan worden opgenomen.

**XVIII - 4. — PLAFONDS VOOR DE MOBILISERING VAN HANDELSPIER DOOR DE
KREDIETINSTELLINGEN BIJ DE NATIONALE BANK VAN BELGIE**

(gemiddelde stand, in miljarden franken)

	België		Luxemburg		Totaal		waarvan primary dealers	
	Plafond	Aangerekend bedrag	Plafond	Aangerekend bedrag	Plafond	Aangerekend bedrag	Plafond	Aangerekend bedrag
	(1)	(2)	(3)	(4)	(5) = (1) + (3)	(6) = (2) + (4)	(7)	(8)
1991 Juni ¹	8,7	5,8	1,9	0,2	10,6	6,0	8,5	5,7
Juli	8,7	6,8	1,9	0,9	10,6	7,7	8,5	7,19
Augustus	8,7	6,9	1,9	1,7	10,6	8,6	8,5	8,0
September	8,7	6,8	1,9	1,8	10,6	8,6	8,5	8,1
Oktober	8,7	6,8	1,9	1,9	10,6	8,7	8,5	8,2
November	8,7	6,9	1,9	1,8	10,6	8,7	8,5	8,1
December	8,6	6,7	1,9	1,9	10,5	8,6	8,5	8,1
1992 Januari	8,6	6,8	1,9	1,8	10,5	8,6	8,5	8,1

¹ Vanaf 17 juni.

XVIII - 5. — AANBESTEDINGEN VAN KREDIETEN DOOR DE NATIONALE BANK VAN BELGIE

Aanbestedingsdatum	Toewijzingsmethode ¹	Looptijd van de krediettransactie (kalenderdagen)	Gevraagd bedrag (miljoenen franken)	Geboden rentetarieven	Toegepast rentetarief ²	Toegewezen bedrag (miljoenen franken)	Toewijzingspercentage ³	Uitstaand bedrag van de kredieten ⁴ (miljoenen franken)
(1)	(2)	(3)	(4)	(5)	(6)	(7)	(8)	(9)
27.02.1991	V	7	53.150	—	9,10	24.575	46,00	59.625
29.03.1991	* H	7	13.800	9,38 / 8,94	9,00	10.775	33,00	
	V	7	58.150	—	9,00	24.000	41,00	59.575
30.04.1991	V	10	57.900	—	8,80	24.700	42,50	49.475
29.05.1991	V	7	38.575	—	8,75	24.900	64,00	49.875
26.06.1991	V	7	95.625	—	8,75	15.100	15,50	40.000
31.07.1991	V	7	306.550	—	8,75	24.800	8,00	49.450
28.08.1991	V	7	51.625	—	8,90	25.000	48,00	49.975
11.09.1991	A	28	48.400	9,06 / 8,81	9,06	7.950	100,00	
30.09.1991	V	7	180.725	—	9,00	24.675	13,50	50.750
14.10.1991	A	7	112.675	9,25 / 8,88	9,13	24.925	69,00	49.750
29.10.1991	V	8	126.725	—	9,10	24.875	19,50	49.875
27.11.1991	V	7	128.475	—	9,10	24.950	19,25	49.925
02.12.1991	V	7	140.525	—	9,10	24.750	17,50	49.700
04.12.1991	V	7	104.325	—	9,10	15.000	14,10	
	V	28	123.450	—	9,45	10.000	8,00	49.750
09.12.1991	V	7	100.550	—	9,10	14.800	14,50	
	V	23	97.750	—	9,45	10.100	10,05	49.900
11.12.1991	V	7	98.200	—	9,10	14.825	15,00	49.725
16.12.1991	V	6	146.650	—	9,10	9.975	6,55	
	V	21	126.900	—	9,45	10.000	7,70	54.900
18.12.1991	V	7	146.900	—	9,10	9.975	6,60	50.050
20.12.1991	V	7	254.350	—	9,30	10.400	4,00	50.475
23.12.1991	V	7	328.050	—	9,30	10.050	3,00	50.550
27.12.1991	V	8	347.600	—	9,30	10.100	2,80	50.250
31.12.1991	V	7	210.000	—	9,30	24.950	11,75	45.050
06.01.1992	V	7	164.950	—	9,30	20.025	12,00	44.975
08.01.1992	V	7	86.850	—	9,30	24.950	28,50	44.975
13.01.1992	V	7	83.275	—	9,30	20.000	23,70	44.950
15.01.1992	V	7	98.525	—	9,30	25.050	25,10	45.050
20.01.1992	A	7	65.800	9,44 / 9,06	9,38	25.000	82,55	50.050
22.01.1992	V	7	106.550	—	9,40	24.975	23,25	49.975
27.01.1992	V	7	81.675	—	9,40	25.000	30,30	49.975
29.01.1992	V	7	86.750	—	9,40	25.000	28,50	50.000
03.02.1992	V	7	105.075	—	9,40	24.950	23,50	49.950
05.02.1992	V	7	190.550	—	9,40	20.100	10,35	45.050
10.02.1992	V	7	140.100	—	9,40	20.075	14,10	40.175
12.02.1992	V	7	254.375	—	9,40	20.025	7,75	40.100
17.02.1992	V	7	190.675	—	9,40	20.025	10,35	40.050
19.02.1992	V	7	112.525	—	9,40	20.100	17,55	40.125
24.02.1992	V	7	191.975	—	9,30	20.025	10,25	40.125
26.02.1992	V	7	206.100	—	9,30	20.000	9,55	40.025
02.03.1992	V	7	258.225	—	9,30	19.975	7,55	39.975

¹ V Hoeveelheidstender, tegen een vooraf door de NBB vastgestelde rentevoet.

H Rentetender tegen een enige rentevoet (Hollandse tendertechniek).

A Rentetender tegen meervoudige rentetarieven (Amerikaanse tendertechniek).

* Toewijzing die uitsluitend op handelspapier betrekking heeft.

² Vooruit door de Bank bekendgemaakte rentevoet (hoeveelheidstender).

Enige door de Bank in aanmerking genomen rentevoet (Hollandse tendertechniek). Laagste door de Bank in aanmerking genomen rentevoet (Amerikaanse tendertechniek).

³ Van toepassing op het totaal van de gevraagde bedragen (hoeveelheidstender), op de tegen de in aanmerking genomen limietrente gevraagde bedragen (Hollandse tendertechniek), of op de tegen de laagste in aanmerking genomen rentevoet gevraagde bedragen (Amerikaanse tendertechniek).

⁴ Uitstaand bedrag op de betalingsdatum, voor alle tendertechnieken samen.

XVIII - 6a. — UITGIFTE VAN DRIEMAANDS SCHATKISTCERTIFICATEN¹

Toewijzingsdatum	Tenderinschrijvingen						Niet-concurrerende inschrijvingen ² (miljoenen franken)	Uitstaand bedrag van de sedert 29 jan. 1991 uitgegeven gedematerialiseerde certificaten ³ (miljoenen franken)
	Aangeboden bedrag (miljoenen franken)	Laagste en hoogste geboden rente	Toegewezen bedrag (miljoenen franken)	Hoogste in aanmerking genomen rentevoet	Toewijzingspercentage op de offertes ingediend tegen de hoogste in aanmerking genomen rentevoet	Gewogen gemiddelde rentevoet van de toewijzing		
(1)	(2)	(3)	(4)	(5)	(6)	(7)	(8)	(9)
29.01.1991	133.460	9,61/10,00	132.960	9,97	100	9,86	6.550	139.510
26.02.1991	208.165	9,25/ 9,50	73.965	9,35	100	9,33	24.740	701.210
26.03.1991	149.340	9,33/ 9,53	111.130	9,45	100	9,43	7.235	1.205.105
30.04.1991	232.305	9,24/ 9,39	150.105	9,30	63	9,29	28.775	1.898.645
28.05.1991	228.220	8,83/ 9,02	105.540	8,92	100	8,90	21.500	1.811.555
04.06.1991	164.770	8,94/ 9,13	137.420	9,08	100	9,05	470	1.842.090
11.06.1991	156.185	8,94/ 9,19	98.245	9,10	100	9,09	13.440	1.781.270
18.06.1991	175.620	9,16/ 9,31	70.115	9,22	20	9,20	31.255	1.776.970
25.06.1991	126.670	9,20/ 9,38	45.850	9,28	100	9,27	27.265	1.731.720
02.07.1991	175.480	9,24/ 9,43	41.040	9,27	75	9,26	25.255	1.679.925
09.07.1991	188.420	9,21/ 9,35	81.965	9,25	38	9,24	21.115	1.620.520
16.07.1991	245.085	9,05/ 9,25	163.665	9,09	73	9,07	9.740	1.626.050
23.07.1991	202.785	9,05/ 9,15	153.455	9,09	72	9,08	6.830	1.580.615
30.07.1991	137.770	9,27/ 9,44	133.055	9,40	81	9,35	2.350	1.537.140
06.08.1991	158.700	9,32/ 9,46	71.695	9,38	81	9,37	21.725	1.517.000
13.08.1991	142.575	9,35/ 9,52	67.605	9,43	100	9,42	26.495	1.475.765
20.08.1991	153.445	9,32/ 9,45	102.400	9,38	70	9,36	14.340	1.493.830
27.08.1991	224.455	9,16/ 9,30	100.440	9,19	100	9,18	24.825	1.492.055
03.09.1991	199.895	9,15/ 9,29	92.170	9,19	61	9,18	24.470	1.470.805
10.09.1991	194.565	9,12/ 9,26	74.770	9,18	26	9,17	22.135	1.456.025
17.09.1991	128.360	9,15/ 9,31	48.140	9,22	91	9,20	12.860	1.415.655
24.09.1991	134.665	9,24/ 9,37	69.950	9,28	37	9,26	7.290	1.419.780
01.10.1991	130.170	9,22/ 9,37	37.670	9,27	100	9,26	14.625	1.405.780
08.10.1991	188.290	9,24/ 9,37	66.025	9,27	100	9,27	19.630	1.388.355
15.10.1991	165.385	9,20/ 9,37	104.270	9,27	30	9,25	10.015	1.329.235
22.10.1991	164.445	9,25/ 9,39	128.065	9,30	81	9,29	660	1.297.675
29.10.1991	112.975	9,35/ 9,49	95.775	9,40	100	9,39	4.185	1.262.230
05.11.1991	133.000	9,50/ 9,68	105.000	9,57	100	9,55	160	1.273.970
12.11.1991	113.320	9,38/ 9,53	54.355	9,43	49	9,41	14.295	1.248.520
19.11.1991	141.520	9,40/ 9,54	51.695	9,44	100	9,43	20.290	1.203.765
26.11.1991	125.525	9,46/ 9,59	99.750	9,53	66	9,50	11.480	1.189.730
03.12.1991	127.855	9,56/ 9,69	102.705	9,62	47	9,59	470	1.176.265
10.12.1991	103.105	9,50/ 9,69	28.890	9,60	56	9,59	16.645	1.124.895
17.12.1991	115.435	9,59/ 9,78	61.510	9,63	42	9,62	17.550	1.142.955
24.12.1991	96.835	9,93/10,07	38.935	9,97	61	9,95	16.705	1.121.355
31.12.1991	113.035	9,62/ 9,78	48.475	9,65	100	9,64	16.450	1.133.985
07.01.1992	159.346	9,59/ 9,70	51.211	9,62	19	9,61	19.194	1.118.735
14.01.1992	155.706	9,39/ 9,51	76.790	9,43	28	9,42	18.141	1.099.381
21.01.1992	202.964	9,25/ 9,52	127.958	9,45	25	9,44	10.677	1.109.291
28.01.1992	131.778	9,42/ 9,54	104.467	9,47	78	9,45	108	1.113.906
04.02.1992	125.615	9,55/ 9,70	71.682	9,60	43	9,58	2.346	1.082.774
11.02.1992	108.683	9,50/ 9,67	71.233	9,89	100	9,58	10.664	1.096.021
18.02.1992	164.214	9,61/ 9,71	61.451	9,63	66	9,63	15.992	1.101.479
25.02.1992	218.891	9,46/ 9,61	115.010	9,52	68	9,52	18.871	1.124.130

¹ Deze tabel heeft enkel betrekking op de gedematerialiseerde certificaten die sedert 29 januari 1991 zijn uitgegeven krachtens het Ministerieel Besluit van 24 januari 1991, hetzij bij tenderinschrijving, hetzij ingevolge niet-concurrerende inschrijvingen. Bij de tender wordt de zgn. « Amerikaanse methode » toegepast, waarbij de effecten worden toegewezen tegen de door de inschrijvers voorgestelde rentetarieven. Alle offertes tegen rentetarieven die lager zijn dan de hoogste door de Schatkist in aanmerking genomen rentevoet worden toegewezen voor het totale bedrag.

De offertes tegen de hoogste in aanmerking genomen rentevoet kunnen eventueel worden vermindert.

² Via deze niet-concurrerende inschrijvingen kunnen de primary dealers binnen bepaalde grenzen op schatkistcertificaten inschrijven tegen de gemiddelde rentevoet van de toewijzing.

³ Op de betalingsdatum.

XVIII - 6b. — UITGIFTE VAN EEN-, ZES- EN TWAALFMAANDS SCHATKISTCERTIFICATEN¹

Toewijzingsdatum	Tenderinschrijvingen						Niet-concurrerende inschrijvingen ² (miljoenen franken)	Uitstaand bedrag van de sedert 29 jan. 1991 uitgegeven gedematerialiseerde certificaten ³ (miljoenen franken)
	Aangeboden bedrag (miljoenen franken)	Laagste en hoogste geboden rente	Toegewezen bedrag (miljoenen franken)	Hoogste in aanmerking genomen rentevoet	Toe-wijzings-percentage op de offertes ingediend tegen de hoogste in aanmerking genomen rentevoet	Gewogen gemiddelde rentevoet van de toewijzing		
(1)	(2)	(3)	(4)	(5)	(6)	(7)	(8)	(9)
1. — Eenmaands schatkistcertificaten⁴								
29.01.1991	79.405	9,56/ 9,88	79.405	9,88	100	9,7482	2.425	81.830
05.02.1991	71.180	9,80/10,10	57.930	10,00	100	9,95	4.070	143.830
12.02.1991	96.830	9,75/10,00	61.910	9,86	100	9,82	1.500	207.240
19.02.1991	106.500	9,40/ 9,70	80.855	9,50	100	9,47	2.320	290.415
26.02.1991	147.290	9,25/ 9,50	75.195	9,33	100	9,31	7.795	291.575
05.03.1991	120.335	9,30/10,00	77.765	9,37	100	9,34	3.895	311.235
12.03.1991	127.465	9,15/ 9,34	80.265	9,23	100	9,20	6.205	334.295
19.03.1991	95.780	9,30/ 9,50	62.930	9,41	100	9,37	2.020	316.070
26.03.1991	110.910	9,30/ 9,45	51.985	9,35	100	9,33	12.695	297.760
2. — Zesmaands schatkistcertificaten								
11.06.1991	89.610	9,06/ 9,25	44.105	9,12	100	9,11	2.620	46.725
09.07.1991	66.900	9,29/ 9,50	37.200	9,38	100	9,36	3.020	86.945
06.08.1991	76.030	9,54/ 9,69	27.985	9,57	100	9,56	7.920	122.850
03.09.1991	82.215	9,27/ 9,43	35.700	9,32	63	9,30	7.165	165.715
01.10.1991	57.930	9,30/ 9,45	21.165	9,35	100	9,34	4.360	191.240
29.10.1991	47.080	9,38/ 9,55	41.880	9,45	100	9,41	.	233.120
26.11.1991	84.560	9,45/ 9,58	39.870	9,50	100	9,49	6.520	279.510
24.12.1991	39.330	9,75/ 9,95	6.630	9,79	100	9,77	5.700	245.115
14.01.1992	70.590	9,33/ 9,49	31.040	9,36	100	9,35	4.753	240.688
3. — Twaalfmaands schatkistcertificaten								
02.04.1991	94.335	9,49/ 9,65	60.985	9,58	100	9,55	4.995	65.980
30.04.1991	106.770	9,30/ 9,45	81.645	9,39	100	9,37	10.915	158.540
28.05.1991	85.265	8,98/ 9,14	37.215	9,05	100	9,03	11.585	207.340
25.06.1991	42.595	9,28/ 9,50	7.820	9,36	100	9,35	8.285	223.445
23.07.1991	59.315	9,33/ 9,48	46.665	9,40	100	9,38	3.000	273.110
20.08.1991	96.785	9,48/ 9,62	6.200	9,51	100	9,50	10.115	289.425
17.09.1991	66.145	9,29/ 9,43	43.265	9,35	100	9,33	670	333.360
15.10.1991	60.795	9,30/ 9,41	30.860	9,34	100	9,33	2.995	367.215
12.11.1991	55.400	9,38/ 9,52	25.745	9,43	100	9,41	4.555	397.515
10.12.1991	66.890	9,48/ 9,62	22.225	9,50	87	9,49	5.570	425.310
07.01.1992	89.085	9,38/ 9,53	13.425	9,39	100	9,39	8.194	446.929
04.02.1992	49.700	9,25/ 9,38	39.475	9,30	100	9,28	748	487.152

¹ Deze tabel heeft enkel betrekking op de gedematerialiseerde certificaten die sedert 29 januari 1991 zijn uitgegeven krachtens het Ministerieel Besluit van 24 januari 1991, hetzij bij tenderinschrijving, hetzij ingevolge niet-concurrerende inschrijvingen. Bij de tender wordt de zgn. « Amerikaanse methode » toegepast, waarbij de effecten worden toegewezen tegen de door de inschrijvers voorgestelde rentetarieven. Alle offertes tegen rentetarieven die lager zijn dan de hoogste door de Schatkist in aanmerking genomen rentevoet worden toegewezen voor het totale bedrag. De offertes tegen de hoogste in aanmerking genomen rentevoet kunnen eventueel worden verminderd.

² Via deze niet-concurrerende inschrijvingen kunnen de primary dealers binnen bepaalde grenzen op schatkistcertificaten inschrijven tegen de gemiddelde rentevoet van de toewijzing.

³ Op de betalingsdatum.

⁴ De uitgifte van eenmaandscertificaten is na 26 maart 1991 stopgezet.

**XVIII - 7. — TRANSACTIES OP DE SECUNDAIRE MARKT VAN GEDEMATERIALISEERDE EFFECTEN
OPGETEKEND DOOR HET EFFECTENCLEARINGSTELSEL
VAN DE NATIONALE BANK VAN BELGIË¹**

Periodegemiddelde van dagelijkse gegevens	Schatkistcertificaten		Lineaire obligaties		Totaal	
	Aantal transacties	Bedragen (miljarden franken)	Aantal transacties	Bedragen (miljarden franken)	Aantal transacties	Bedragen (miljarden franken)
	(1)	(2)	(3)	(4)	(5) = (1) + (3)	(6) = (2) + (4)
1991 Februari	62	29,2	137	11,1	199	40,3
Maart	63	35,7	138	11,3	201	47,0
April	74	37,9	164	13,1	238	51,0
Mei	80	39,7	150	15,7	230	55,4
Juni	57	29,2	187	21,6	244	50,8
Juli	62	30,2	206	22,2	268	52,4
Augustus	61	29,3	155	18,1	216	47,4
September	59	27,9	169	16,5	228	44,4
Oktober	62	28,4	203	21,3	265	49,7
November	69	29,9	183	19,3	252	49,2
December	50	22,2	189	22,9	239	45,1

¹ Exclusief openmarkttransacties van de Nationale Bank.

XVIII - 8. — HOUDERSCHAP VAN DE GEDEMATERIALISEERDE SCHATKISTCERTIFICATEN¹
(miljarden franken)

Einde periode	België					Luxemburg				Buiten de BLEU	Totaal (11) = (5) + (9) + (10)
	Kredietinstellingen	Andere financiële instellingen	Openbare besturen	Overige	Totaal	Kredietinstellingen	Andere financiële instellingen	Overige	Totaal		
	(1)	(2)	(3)	(4)	(5) = (1) tot (4)	(6)	(7)	(8)	(9) = (6) tot (8)		
1991 Februari	934,2	19,0	0,3	15,6	969,1	505,0	31,1	5,3	541,4	71,1	1.581,6
Maart	1.050,4	66,2	0,4	24,4	1.141,4	541,7	36,7	8,6	587,0	112,4	1.840,8
April	1.075,5	91,4	3,6	38,7	1.209,2	557,6	40,4	33,4	631,4	119,6	1.960,2
Mei	1.140,7	93,8	6,6	46,8	1.287,9	562,4	41,5	33,6	637,5	93,5	2.018,9
Juni	1.099,7	93,3	8,1	63,5	1.264,6	565,1	43,3	33,2	641,6	95,7	2.001,9
Juli	1.041,8	73,4	6,9	61,1	1.183,2	572,5	51,4	39,9	663,8	93,7	1.940,7
Augustus	1.003,2	74,2	3,6	67,1	1.148,1	569,7	57,5	47,4	674,6	81,6	1.904,3
September	1.043,9	68,0	2,2	64,8	1.178,9	563,3	100,1	16,1	679,5	60,5	1.918,9
Oktober	939,7	89,7	2,0	65,1	1.096,5	579,5	88,0	18,8	686,3	79,8	1.862,6
November	966,8	72,5	5,1	53,3	1.097,7	564,4	103,4	18,9	686,7	82,4	1.866,8

¹ Op basis van de verplichte rapportering door de instellingen die een vergunning verkregen voor het bijhouden van rekeningen voor gedematerialiseerde effecten van de Staatsschuld (art. 49 van het K.B. van 29 januari 1991).

XIX. — RENTETARIEVEN

(procenten per jaar)

1. — RENTETARIEVEN VAN DE NATIONALE BANK VAN BELGIE EN VAN HET HERDISCONTERING- EN WAARBORGINSTITUUT¹

Data van de wijzigingen	Discontovoet	Rente op de voorschotten in rekening-courant ²	Speciaal tarief van toepassing op de Primary Dealers ³	Rente op de via toewijzingen verstrekte kredieten ⁴	HWI-tarief voor de einddagoverschotten	
					Gewone tranche	Over-schrijdings-tranche ⁵
1991 29 januari	—	9,75	9,75	—	9,75	
31 januari	—	10,25	"	—	9,25	
4 februari	—	10,10	9,60	9,60	9,10	
6 februari	—	10,00	"	—	9,00	
11 februari	—	9,75	9,25	9,25	8,75	
18 februari	—	9,60	9,10	9,10	8,60	
20 maart	—	9,70	9,20	9,20	8,70	
25 maart	—	9,60	9,10	9,10	8,60	
27 maart	—	9,50	9,00	9,00	8,50	
8 april	—	9,40	8,90	8,90	8,40	
22 april	—	9,30	8,80	8,80	8,30	
7 mei	—	9,25	8,75	8,75	8,25	
17 juni	7,50	"	"	"	8,25	6,75
16 augustus	8,00	9,45	8,95	8,94	8,45	6,95
26 augustus	"	9,40	8,90	8,90	8,40	6,90
3 september	"	9,45	8,95	—	8,45	6,95
4 september	"	"	"	8,95	"	"
12 september	"	9,50	9,00	—	8,50	7,00
16 september	"	"	"	9,00	"	"
14 oktober	"	"	"	9,13	"	"
15 oktober	"	9,60	9,10	—	8,60	7,10
16 oktober	"	"	"	9,10	"	"
20 december	8,50	9,80	9,30	9,30	8,80	7,30
1992 20 januari	"	"	"	9,375	"	"
21 januari	"	9,90	9,40	—	8,90	7,40
22 januari	"	"	"	9,40	"	"
24 februari	"	9,80	9,30	9,30	8,80	7,30

¹ De op 29 januari 1991 in werking getreden hervorming van de geldmarkt en van de monetaire-beleidsinstrumenten leidde tot een fundamentele aanpassing van de officiële tarieven van de Bank. Deze zijn derhalve niet langer vergelijkbaar met de voordien toegepaste tarieven. De statistische implicaties van die breuk in de reeks worden uiteengezet in het *Tijdschrift* van de NBB, LXVI^e jaargang, deel I, n^o 5, mei 1991, terwijl de hervorming uitvoerig werd toegelicht in het Jaarverslag 1990 van de Bank.

² Dit tarief is van toepassing op de voorschotten die binnen de individueel aan de financiële instellingen toegekende kredietlijnen vallen. Op de buiten die kredietlijnen toegestane voorschotten is een tarief van 11,50 pct. van toepassing.

³ Dit speciale tarief geldt binnen de individuele lijnen waarvan het totale bedrag voor alle primary dealers samen beperkt is tot een bedrag van 5 miljard.

⁴ Het betreft vooraf door de Bank bekendgemaakte tarieven aangezien alle aanbestedingen tussen januari en mei 1991 de vorm van hoeveelheidstenders aannamen. De in de tabel vermelde data stemmen overeen met de data van de toewijzingen (of transactiedata) en niet met de data van de afwikkeling in de verrekenkamer (of valutadata) die twee dagen na de toewijzingsdata vallen. Als er geen gegevens vermeld zijn, heeft er geen toewijzing plaatsgevonden.

⁵ Dit tarief is van toepassing op de overschotten die meer bedragen dan 5 pct. van de individueel aan de financiële instellingen toegekende kredietlijnen.

Bibliografische referentie: *Tijdschrift* van de NBB, LXVI^e jaargang, n^o 5, mei 1991, LXVI^e jaargang, n^o 6, juni 1991.

XIX - 2. — REFERENTIETARIEVEN VAN DE SECUNDAIRE MARKT VOOR SCHATKISTCERTIFICATEN

Daggemiddelden	1 maand	2 maanden	3 maanden	6 maanden	9 maanden	12 maanden
1991 Februari	9,58	9,59	9,59	—	—	—
Maart	9,28	9,31	9,34	—	—	—
April	9,03	9,18	9,26	—	—	9,31
Mei	8,87	8,97	9,04	—	—	9,17
Juni	9,01	9,08	9,13	—	—	9,19
Juli	8,96	9,07	9,18	9,33	—	9,39
Augustus	9,06	9,19	9,30	9,42	—	9,48
September	9,12	9,16	9,21	9,30	—	9,33
Oktober	9,20	9,22	9,28	9,32	—	9,34
November	9,24	9,39	9,44	9,44	—	9,41
December	9,63	9,65	9,66	9,59	—	9,48
1992 Januari	9,46	9,46	9,46	9,35	—	9,19
Februari	9,55	9,55	9,55	9,43	—	9,28

Bibliografische referentie: *Tijdschrift* van de NBB, LXVI^e jaargang, n^o 5, mei 1991.

XIX - 3. — RENTETARIEVEN OP DE INTERBANKENMARKT¹

Daggemiddelden	Overnight	1 week	2 weken	3 weken	1 maand	2 maanden	3 maanden	6 maanden	12 maanden
1985	n.	9,37	9,44	n.	9,44	9,51	9,58	9,65	9,83
1986	n.	8,17	8,20	n.	8,10	8,10	8,11	7,95	7,84
1987	n.	7,04	7,07	n.	7,02	7,04	7,10	7,23	7,38
1988	n.	6,65	6,69	n.	6,66	6,71	6,77	6,91	7,03
1989	n.	8,45	8,49	n.	8,56	8,66	8,73	8,72	8,73
1990	n.	9,68	9,70	n.	9,73	9,78	9,82	9,92	10,01
1991	n.	9,20	9,22	n.	9,27	9,34	9,39	9,44	9,46
1990 Februari	n.	10,35	10,42	n.	10,50	10,60	10,65	10,82	10,92
Maart	n.	10,33	10,36	n.	10,40	10,43	10,50	10,63	10,77
April	n.	10,12	10,12	n.	10,13	10,25	10,27	10,30	10,31
Mei	n.	10,06	10,04	n.	10,00	10,02	10,04	9,98	10,01
Juni	n.	9,90	9,87	n.	9,80	9,79	9,78	9,72	9,72
Juli	n.	9,45	9,42	n.	9,44	9,42	9,42	9,36	9,34
Augustus	n.	9,16	9,22	n.	9,30	9,37	9,41	9,58	9,73
September	n.	8,98	9,03	n.	9,09	9,15	9,15	9,45	9,78
Oktober	n.	8,93	8,92	n.	8,92	8,98	8,98	9,13	9,32
November	n.	8,79	8,83	n.	8,93	9,04	9,14	9,44	9,62
December	n.	9,74	9,74	n.	9,79	9,85	9,87	9,94	10,01
1991 Januari	n.	9,89	9,90	n.	9,95	9,97	10,00	10,01	10,02
Februari	9,17	9,47	9,52	9,55	9,57	9,58	9,58	9,49	9,49
Maart	9,00	9,21	9,23	9,26	9,28	9,31	9,33	9,35	9,36
April	8,86	8,96	9,00	9,02	9,04	9,17	9,24	9,31	9,31
Mei	8,79	8,86	8,86	8,87	8,89	8,98	9,05	9,11	9,17
Juni	8,80	8,95	8,96	8,99	9,01	9,09	9,15	9,20	9,24
Juli	8,79	8,93	8,95	8,97	8,99	9,09	9,20	9,38	9,45
Augustus	8,87	9,00	9,03	9,07	9,10	9,22	9,33	9,48	9,54
September	9,04	9,12	9,12	9,13	9,14	9,20	9,25	9,38	9,41
Oktober	9,17	9,22	9,23	9,23	9,23	9,26	9,32	9,39	9,41
November	9,14	9,25	9,26	9,27	9,28	9,45	9,48	9,48	9,48
December	9,34	9,57	9,60	9,66	9,71	9,71	9,70	9,65	9,60
1992 Januari	9,41	9,48	9,48	9,48	9,49	9,48	9,48	9,40	9,29
Februari	9,49	9,56	9,56	9,56	9,58	9,58	9,58	9,48	9,35

¹ Vanaf februari 1991 betreft het gemiddelden van tussen 14 u en 14 u 30 bij verscheidene marktparticipanten opgetekende bied- en laattarieven. Doorgaans liggens die bied- en laattarieven zowat 1/8 procentpunt onder en boven het hier berekende gemiddelde tarief. Vóór februari 1991 gaat het om gemiddelden van de minimum- en maximumtarieven die 's morgens door de zgn. «collectieve» van vier grootbanken worden vastgesteld. Dit gemiddelde wijkt evenwel systematisch ietwat af van de gemiddelde marktrentetarieven: als vuistregel mag ervan worden uitgegaan dat deze laatste ongeveer 1/8 procentpunt lager liggen dan het gemiddelde van de «collectieve» richttarieven.

Bibliografische referentie: *Tijdschrift* van de NBB, LXVI* jaargang, n° 5, mei 1991.

XIX - 4. — DEBETRENTETARIEVEN VAN DE BELGISCHE FINANCIËLE INSTELLINGEN

Daggemiddelden	Kortlopende kredieten				Langlopende kredieten	
	Gewone discontokredieten ¹	Acceptkredieten ¹	Kaskredieten ¹	Voorschotten met vaste termijn op 3 maand ²	Investerings- kredieten ³	Hypothecaire leningen ⁴
1985	10,65	10,65	12,61	9,83	11,97	11,52
1986	9,07	9,07	10,47	8,21	8,92	8,79
1987	8,21	8,21	9,34	7,20	8,73	8,24
1988	8,11	8,11	8,86	6,87	8,53	8,05
1989	10,23	10,23	10,98	8,83	8,98	8,52
1990	12,24	12,24	12,99	9,92	10,98	10,99
1991	12,11	12,11	12,86	9,48	10,74	11,50
1990 Februari	12,48	12,48	13,23	10,75	10,53	10,50
Maart	12,50	12,50	13,25	10,60	11,25	11,00
April	12,50	12,50	13,25	10,37	11,25	11,00
Mei	12,50	12,50	13,25	10,14	11,25	11,00
Juni	12,50	12,50	13,25	9,88	11,25	11,00
Juli	12,13	12,13	12,88	9,52	11,25	11,00
Augustus	12,00	12,00	12,75	9,51	11,00	11,00
September	12,00	12,00	12,75	9,25	11,00	11,00
Oktober	12,00	12,00	12,75	9,08	11,00	11,16
November	12,00	12,00	12,75	9,24	11,00	11,50
December	12,31	12,31	13,06	9,97	11,00	11,50
1991 Januari	12,50	12,50	13,25	10,10	11,00	11,50
Februari	12,50	12,50	13,25	9,75	10,91	11,50
Maart	12,21	12,21	12,96	9,47	10,70	11,50
April	12,00	12,00	12,75	9,40	10,70	11,50
Mei	12,00	12,00	12,75	9,21	10,70	11,50
Juni	12,00	12,00	12,75	9,21	10,70	11,50
Juli	12,00	12,00	12,75	9,26	10,70	11,50
Augustus	12,00	12,00	12,75	9,39	10,70	11,50
September	12,00	12,00	12,75	9,32	10,70	11,50
Oktober	12,00	12,00	12,75	9,37	10,70	11,50
November	12,00	12,00	12,75	9,55	10,70	11,50
December	12,08	12,08	12,83	9,77	10,70	11,50
1992 Januari	12,50	12,50	13,25	9,55	10,45	11,26
Februari	12,50	12,50	13,25	9,65	10,30	11,00

¹ Lijsttarieven meegedeeld door de Belgische Vereniging van Banken.

² Indicatieve tarieven die zijn berekend door bij het gemiddelde tarief voor interbancaire transacties, een veranderlijke marge te tellen die als representatief mag worden beschouwd voor kredieten verstrekt aan eersterangsdebiteuren.

³ Tot 30 april 1991 : tarieven aangerekend door de NMKN, ongeacht de looptijd van het investeringskrediet. Sedert 1 mei 1991, rente voor kredieten met een looptijd van 4 jaar of meer en vatbaar voor vijfjaarlijkse renteherzieningen.

⁴ Door de ASLK verstrekte gewone hypothecaire leningen met semi-vast rentetarief, een schuldaldoverzekering en een looptijd van meer dan 15 jaar. Het betreft het rentetarief aangerekend aan « nieuwe » cliënten dat geen rekening houdt met de kortingen die aan « goede » of « zeer goede » cliënten worden toegestaan.

Bibliografische referentie : *Tijdschrift* van de NBB, LXVI^e jaargang, n^o 5, mei 1991.

XIX - 5. — CREDITRENTETARIEVEN VAN DE BELGISCHE FINANCIËLE INSTELLINGEN

Daggemiddelden	Spaardeposito's			Termijndeposito's op 3 maanden ³				Kasbons ⁴		
	Basisrente	Getrouwheidspremie ¹	Fictieve brutorente ²	Gewone	Van 1 tot 3 miljoen	Van 3 tot 5 miljoen	Van 5 tot 20 miljoen	Op 1 jaar	Op 3 jaar	Op 5 jaar
1985	5,25	0,75	8,00	6,72	7,76	8,26	8,97	9,00	10,18	10,74
1986	4,29	0,69	6,64	5,36	6,31	6,86	7,48	7,11	7,47	7,72
1987	4,00	0,65	6,20	5,00	5,70	6,07	6,47	6,50	7,24	7,59
1988	3,78	0,74	6,03	4,56	5,29	5,66	6,14	6,23	7,03	7,33
1989	3,75	0,75	6,00	5,09	6,38	7,03	8,10	6,90	7,47	7,73
1990	3,94	1,25	5,94	6,10	7,45	8,16	9,19	8,30	8,76	8,97
1991	4,00	1,25	5,83	6,25	—	—	8,80	8,28	8,57	8,69
1990 Februari	3,75	1,25	6,67	5,50	7,50	8,50	10,03	7,50	8,00	8,30
Maart	3,75	1,25	5,56	5,91	7,55	8,44	9,88	8,05	8,55	8,85
April	4,00	1,25	5,83	6,25	7,75	8,50	9,64	8,50	9,00	9,30
Mei	4,00	1,25	5,83	6,25	7,69	8,44	9,42	8,50	9,00	8,30
Juni	4,00	1,25	5,83	6,25	7,53	8,28	9,15	8,50	9,00	9,30
Juli	4,00	1,25	5,83	6,25	7,37	8,01	8,79	8,50	9,00	9,30
Augustus	4,00	1,25	5,83	6,25	7,35	7,94	8,78	8,50	8,90	9,00
September	4,00	1,25	5,83	6,25	7,27	7,77	8,52	8,50	8,90	9,00
Oktober	4,00	1,25	5,83	6,25	7,25	7,75	8,35	8,50	8,90	9,00
November	4,00	1,25	5,83	6,25	7,25	7,75	8,52	8,50	8,90	9,00
December	4,00	1,25	5,83	6,25	7,49	8,17	9,24	8,50	8,90	9,00
1991 Januari	4,00	1,25	5,83	6,25	7,60	8,35	9,40	8,50	8,90	9,00
Februari	4,00	1,25	5,83	6,25	7,46	8,15	9,03	8,43	8,79	8,93
Maart	4,00	1,25	5,83	6,25	7,31	7,94	8,75	8,25	8,50	8,75
April	4,00	1,25	5,83	6,25	7,37	7,87	8,68	8,25	8,50	8,75
Mei	4,00	1,25	5,83	6,25	7,25	7,75	8,51	8,25	8,50	8,70
Juni	4,00	1,25	5,83	6,25	7,25	7,75	8,55	8,25	8,50	8,60
Juli	4,00	1,25	5,83	6,25	—	—	8,60	8,25	8,50	8,60
Augustus	4,00	1,25	5,83	6,25	—	—	8,73	8,25	8,50	8,60
September	4,00	1,25	5,83	6,25	—	—	8,65	8,25	8,50	8,60
Oktober	4,00	1,25	5,83	6,25	—	—	8,70	8,25	8,50	8,60
November	4,00	1,25	5,83	6,25	—	—	8,89	8,25	8,55	8,60
December	4,00	1,25	5,83	6,25	—	—	9,10	8,25	8,60	8,60
1992 Januari	4,00	1,25	5,83	6,25	—	—	8,89	8,27	8,45	8,45
Februari	4,00	1,25	5,83	6,25	—	—	8,98	8,30	8,30	8,30

¹ Vanaf 16 januari 1982 wordt de getrouwheidspremie toegekend op het minimumsaldo dat gedurende 12 maanden wordt aangehouden. Zij wordt evenwel pas gekapitaliseerd op het einde van het betrokken kalenderjaar.

² Op inkomsten uit gewone spaardeposito's is binnen bepaalde grenzen geen roerende voorheffing van toepassing. De fictieve brutorente stemt overeen met de rentevoet die na de aftrek van een fictieve roerende voorheffing (20 pct. tot 1983, 25 pct. vanaf 1984 en 10 pct. vanaf maart 1990) een nettorente zou opleveren gelijk aan het effectieve rentetarief (basisrente + getrouwheidspremie). Die fictieve brutorente maakt de vergelijking mogelijk met de rentetarieven van spaarvormen waarop de roerende voorheffing wel van toepassing is.

³ De veranderingen die de rente op gewone termijndeposito's ondergaat, zijn het voorwerp van een akkoord, na overleg, tussen de NBB en de Belgische Vereniging van Banken. Voor de overige termijndeposito's betreft het indicatieve rentetarieven vastgesteld door de Belgische Vereniging van Banken.

⁴ Rente op kasbons uitgegeven door de OKI's.

Bibliografische referentie : *Tijdschrift* van de NBB, LXVI^e jaargang, n^o 5, mei 1991.

XIX - 6. — RENDEMENTSPERCENTAGES OP LANGE TERMIJN OP DE SECUNDAIRE MARKT VAN OBLIGATIES VAN DE OVERHEIDSSECTOR¹

Bron : Rentenfonds.

Daggemiddelden ²	Klassieke leningen							Lineaire obligaties
	Gemiddeld brutorendement per vervaldag						Gemiddeld nettorendement ³	Brutorendement van de referentielening ⁴
	1 jaar	2 jaar	3 jaar	4 jaar	5 jaar	6 jaar en meer		
1988	7,00	7,46	7,75	7,80	7,94	8,01	5,91	n.
1989	8,76	8,77	8,73	8,67	8,63	8,59	6,57	n.
1990	10,12	10,14	10,17	10,14	10,10	10,06	8,70	10,01
1991	9,53	9,47	9,46	9,43	9,39	9,31	8,36	9,29
1990 Februari	10,96	10,85	10,84	10,69	10,64	10,56	8,39	10,40
Maart	10,84	10,60	10,55	10,48	10,40	10,36	8,21	10,26
April	10,36	10,20	10,20	10,18	10,08	10,03	8,81 ⁵	10,00
Mei	10,13	9,98	10,03	10,02	9,99	9,96	8,82	9,82
Juni	9,98	9,94	10,00	10,00	9,98	9,93	8,85	9,75
Juli	9,61	9,63	9,65	9,67	9,66	9,63	8,56	9,56
Augustus	9,78	9,94	10,01	10,02	9,99	9,99	8,93	10,01
September	9,81	10,17	10,21	10,24	10,22	10,22	9,11	10,30
Oktober	9,62	9,96	10,07	10,14	10,17	10,16	9,06	10,22
November	9,65	9,83	9,98	9,98	10,00	9,99	8,94	10,01
December	10,02	10,08	10,10	10,09	10,03	9,98	8,90	9,95
1991 Januari	10,06	10,03	10,04	10,03	10,00	9,92	8,87	9,87
Februari	9,59	9,48	9,42	9,38	9,35	9,32	8,36	9,25
Maart	9,41	9,36	9,37	9,34	9,31	9,28	8,39	9,23
April	9,46	9,38	9,35	9,33	9,28	9,24	8,33	9,17
Mei	9,29	9,24	9,26	9,23	9,19	9,17	8,23	9,14
Juni	9,34	9,33	9,31	9,33	9,29	9,26	8,29	9,26
Juli	9,57	9,56	9,54	9,59	9,51	9,46	8,38	9,47
Augustus	9,56	9,56	9,54	9,54	9,50	9,41	8,41	9,41
September	9,43	9,39	9,43	9,41	9,33	9,24	8,27	9,22
Oktober	9,46	9,35	9,38	9,27	9,28	9,13	8,21	9,13
November	9,56	9,43	9,43	9,33	9,32	9,15	8,22	9,15
December	9,64	9,50	9,49	9,38	9,37	9,15	8,31	9,13
1992 Januari	9,36	9,10	9,03	8,91	8,92	8,75	8,01	8,72
Februari	9,49	9,13	9,06	8,90	8,89	8,73	7,92	8,72

¹ De voor het opstellen van die statistiek in aanmerking genomen leningen zijn de uitgaven van de overheidssector in Belgische franken voor meer dan een jaar die het voorwerp van een besluit in het *Belgisch Staatsblad* hebben uitgemaakt.

² De jaarcijfers stemmen overeen met het gemiddelde van de maandgegevens.

³ Rendement na roerende voorheffing van de leningen van 6 jaar en meer.

⁴ « Benchmark »-lening : van 1-6-89 tot 5-8-90 — OLO 8,25 % 1989/99
vanaf 6-8-90 — OLO 10 % 1990/00.

⁵ Vanaf deze maand wordt alleen nog rekening gehouden met de leningen die op de particulieren zijn afgestemd en waarop een roerende voorheffing van 10 pct. van toepassing is.

Bibliografische referentie : *Tijdschrift van de NBB*, LXVI^e jaargang, n^o 5, mei 1991.

XIX - 7. — RENTE OP DRIEMAANDS EURO-DEPOSITO'S¹

Daggemiddelden	Belgische frank	Duitse mark	Nederlandse gulden	Franse frank	Deense kroon	Iers punt	Italiaanse lire	Spaanse peseta	Pond sterling	ECU	Dollar van de Verenigde Staten	Japanse yen
1985	9,57	5,31	6,37	10,69	10,11	n.	n.	n.	12,22	9,27	8,34	6,63
1986	8,08	4,59	5,63	9,36	9,26	n.	n.	n.	10,95	8,05	6,78	5,10
1987	7,08	4,02	5,31	8,56	10,37	n.	n.	n.	9,72	7,20	7,14	4,22
1988	6,75	4,28	4,76	8,02	8,71	n.	n.	n.	10,34	6,98	7,92	4,47
1989	8,70	7,04	7,33	9,32	9,57	n.	n.	n.	13,89	9,39	9,22	5,42
1990	9,77	8,47	8,65	10,27	10,94	n.	n.	n.	14,77	10,43	8,22	7,74
1991	9,33	9,17	9,21	9,50	9,69	10,34	12,01	13,17	11,48	9,85	5,90	7,31
1990 Februari	10,59	8,42	8,99	11,00	12,22	n.	n.	n.	15,11	11,18	8,31	7,23
Maart	10,46	8,34	8,78	10,64	12,02	n.	n.	n.	15,31	10,77	8,43	7,54
April	10,27	8,22	8,52	9,95	11,30	n.	n.	n.	15,21	10,47	8,51	7,41
Mei	10,00	8,19	8,46	9,75	10,65	n.	n.	n.	15,16	10,34	8,41	7,34
Juni	9,73	8,18	8,34	10,00	10,60	n.	n.	n.	14,97	10,19	8,29	7,38
Juli	9,38	8,24	8,24	10,01	10,22	n.	n.	n.	14,95	10,20	8,16	7,68
Augustus	9,37	8,45	8,48	10,13	10,38	n.	n.	n.	14,98	10,27	8,06	8,00
September	9,12	8,44	8,46	10,30	10,66	n.	n.	n.	14,91	10,06	8,14	8,37
Oktober	8,96	8,56	8,48	10,00	10,35	n.	n.	n.	14,04	9,92	8,11	8,26
November	9,11	8,93	8,81	9,93	10,38	n.	n.	n.	13,67	10,10	8,10	8,37
December	9,83	9,39	9,41	10,21	10,36	n.	n.	n.	13,79	10,42	7,89	8,24
1991 Januari	9,91	9,30	9,34	10,18	10,40	11,30	12,68	14,81	13,90	10,41	7,28	8,15
Februari	9,54	9,00	9,01	9,67	10,17	11,11	13,19	14,72	13,21	9,72	6,63	7,99
Maart	9,27	9,04	9,07	9,32	9,95	10,74	12,52	13,76	12,34	9,36	6,48	8,11
April	9,19	9,12	9,11	9,22	9,83	10,25	11,51	13,39	11,89	9,34	6,12	7,91
Mei	9,00	8,97	9,05	9,11	9,58	10,36	11,32	12,92	11,45	9,59	5,96	7,75
Juni	9,09	8,98	9,10	9,61	9,33	10,19	11,08	12,43	11,21	9,95	6,11	7,75
Juli	9,14	9,09	9,11	9,50	9,31	9,99	11,46	12,77	11,03	9,91	6,05	7,48
Augustus	9,28	9,22	9,27	9,47	9,53	10,05	11,85	12,70	10,86	9,83	5,67	7,28
September	9,20	9,15	9,23	9,29	9,65	9,87	11,66	12,36	10,24	9,75	5,52	6,68
Oktober	9,25	9,30	9,27	9,21	9,51	10,14	11,43	12,57	10,38	9,86	5,38	6,41
November	9,42	9,36	9,36	9,44	9,30	10,13	11,64	12,70	10,45	9,92	4,97	6,17
December	9,63	9,52	9,65	9,94	9,68	10,43	12,62	12,88	10,72	10,49	4,51	5,97
1992 Januari	9,43	9,42	9,48	9,86	9,97	10,44	11,83	12,88	10,59	10,28	4,07	5,18
Februari	9,52	9,51	9,56	9,94	10,01	10,42	12,17	12,75	10,34	10,17	4,08	5,17

¹ Tot en met 1990, gemiddelde van de bied- en laattarieven; vanaf 1991 biedtarieven.

Bibliografische referentie : Tijdschrift van de NBB, LXVI^e jaargang, n^o 5, mei 1991.

**XIX - 8. — BRUTORENDEMENTEN OP LANGE TERMIJN OP DE SECUNDAIRE MARKT :
INTERNATIONALE VERGELIJKING**

	Nationale markten ¹							Internationale markt ²	
	België ³	Frankrijk ⁴	Nederland ⁵	Duitsland ⁶	Verenigd Koninkrijk ⁷	Verenigde Staten ⁸	Japan ⁹	VS-Dollar ¹⁰	Ecu ¹¹
1988	8,01	9,05	6,10	6,5	9,67	8,85	4,28	9,39	8,17
1989	8,59	8,78	7,21	7,0	10,19	8,50	5,05	9,29	8,76
1990	10,06	9,93	8,99	8,8	11,81	8,55	7,36	9,36	10,37
1991	9,31	9,03	8,79	8,5	10,11	7,86	6,53	8,65	9,15
1990 Februari	10,56	10,04	8,91	8,7	11,33	8,47	6,92	9,28	10,57
Maart	10,36	10,04	9,10	8,9	12,42	8,59	7,36	9,48	10,90
April	10,03	9,62	8,98	8,8	12,72	8,79	7,24	9,53	10,68
Mei	9,96	9,55	9,03	8,9	12,45	8,76	6,70	9,61	10,54
Juni	9,93	9,73	9,03	8,9	11,80	8,48	7,06	9,49	10,32
Juli	9,63	9,57	8,79	8,7	11,84	8,47	7,48	9,30	9,99
Augustus	9,99	10,11	9,03	9,0	12,15	8,75	8,19	9,30	10,27
September	10,22	10,47	9,21	9,1	12,10	8,89	8,62	9,42	10,57
Oktober	10,16	10,36	9,24	9,1	11,74	8,72	7,68	9,51	10,56
November	9,99	10,18	9,15	9,0	11,37	8,39	7,40	9,39	10,36
December	9,98	9,91	9,10	8,9	10,84	8,08	7,06	9,08	10,01
1991 Januari	9,92	9,79	9,19	9,0	10,59	8,09	6,83	8,95	10,02
Februari	9,32	9,14	8,68	8,5	10,13	7,85	6,66	8,70	9,32
Maart	9,28	9,05	8,69	8,5	10,29	8,11	6,89	8,80	9,19
April	9,24	8,89	8,65	8,4	10,19	8,04	7,00	8,90	9,09
Mei	9,17	8,87	8,68	8,4	10,38	8,07	6,87	8,84	8,98
Juni	9,26	9,13	8,70	8,4	10,58	8,28	7,12	8,89	9,14
Juli	9,46	9,16	8,88	8,6	10,28	8,27	6,80	9,07	9,21
Augustus	9,41	9,09	8,90	8,6	10,03	7,90	6,55	8,75	9,18
September	9,24	8,86	8,81	8,5	9,64	7,65	6,11	8,53	8,97
Oktober	9,13	8,77	8,77	8,4	9,72	7,53	6,02	8,26	8,87
November	9,15	8,82	8,79	8,4	9,77	7,42	5,93	8,18	8,95
December	9,15	8,82	8,76	8,3	9,67	7,09	5,53	7,92	8,90
1992 Januari	8,75	8,45	8,41	8,0	9,47	7,03	5,53	7,65	8,53
Februari	8,73	8,51	8,30	8,0	9,30	7,32	5,41	7,83	8,50

¹ Daggemiddelden, behalve voor Japan : gegevens per einde maand of gemiddelden ervan.

² Wekelijkse gemiddelden.

³ Bron : Rentenfonds : Leningen van de overheidssector voor 6 jaar en meer.

⁴ Bron : Crédit Lyonnais : Staatsleningen tegen vaste rente voor meer dan 7 jaar.

⁵ Bron : Centraal Bureau voor de Statistiek : Staatsleningen van 5 tot 8 jaar.

⁶ Bron : OESO : Leningen van de overheidssector van 7 tot 15 jaar.

⁷ Bron : OESO : Overheidspapier op 10 jaar.

⁸ Bron : OESO : Treasury bills and bonds op 10 jaar.

⁹ Bron : OESO : Leningen van de centrale regering op 10 jaar.

¹⁰ Bron : OESO : Obligaties van de overheidssector van 7 tot 15 jaar.

¹¹ Bron : OESO : Leningen van 7 tot 15 jaar.

Bibliografische referentie : *Tijdschrift* van de NBB, LXVI^e jaargang, n^o 5, mei 1991.

XX. — BUITENLANDSE CIRCULATIEBANKEN

1. — OFFICIEEL TARIEF OF INTERVENTIETARIEF OP DE GELDMARKT¹

(Procenten per jaar)

Maand van de wijziging	Verenigde Staten ²		Duitsland ³		Frankrijk		Italië		Nederland ³		Zwitserland ³		Japan ³	
	Disconto		Disconto		Interventietarief		Disconto		Voorschotten in rekening-courant		Disconto		Disconto	
	Datum	Tarief	Datum	Tarief	Datum	Tarief	Datum	Tarief	Datum	Tarief	Datum	Tarief	Datum	Tarief
Tarief van kracht op 31-12-1986 ..		5,50		3,50		7,25		12,00		5,00		4,00		3,00
1987 Januari			23	3,00	2	8,00					23	3,50	23	2,50
Februari					10	7,75	13	11,50						
Maart					3	7,50								
Juli							28	12,00						
Augustus	4	6,00												
September					6	8,25			4	4,75	6	3,00		
November					25	8,00			25	4,50				
December			4	2,50	4	7,75			4	4,25	4	2,50		
1988 Januari					5	7,50			8	4,00				
Januari					25	7,25			22	3,75				
Mei					26	7,00								
Juli			1	3,00	8	6,75			1	4,00				
Juli									29	4,50				
Augustus	9	6,50	25	3,50	25	7,00	25	12,50	25	4,75	25	3,00		
Oktober					21	7,25								
December					15	7,75			16	5,25	19	3,50		
1989 Januari			20	4,00	20	8,25			20	5,75	20	4,00		
Februari	24	7,00												
Maart							6	13,50						
April			20	4,50					20	6,25	13	4,50		
Mei													31	3,25
Juni			30	5,00	30	8,75			30	6,75	30	5,50	11	3,75
Oktober			6	6,00	6	9,50			6	7,75	6	6,00	25	4,25
December					18	10,00							20	5,25
1990 Maart														
April					2	9,75								
April					26	9,50								
Mei							21	12,50					30	6,00
Augustus														
Oktober					31	9,25								
November									2	8,00				
December	19	6,50												
1991 Februari	1	6,00	1	6,50					1	8,50				
Maart					18	9,00								
April	30	5,50												
Mei							13	11,50					1	5,50
Juni														
Augustus			16	7,50					16	8,75	16	7,00		
September	13	5,00												
Oktober					17	8,75							15	5,00
November	6	4,50			19	9,25							30	4,50
December	20	3,50	20	8,00	23	9,60	23	12,00	20	9,25				

Einde periode	Verenigd Koninkrijk		Canada ³		Einde maand	Verenigd Koninkrijk		Canada ³	
	Interventietarief	Disconto	Interventietarief	Disconto		Interventietarief	Disconto	Interventietarief	Disconto
1987	8,38		8,66		1991 Februari	12,75		9,97	
1988	12,81		11,19		Maart	12,25		9,92	
1989	14,75		12,47		April	11,81		9,49	
1990	13,75		11,72		Mei	11,31		9,06	
1991	10,38		7,67		Juni	11,31		8,90	
1989 4 ^e kwartaal	14,75		12,47		Juli	10,88		8,94	
1990 1 ^e kwartaal	14,75		13,51		Augustus	10,88		8,78	
2 ^e kwartaal	14,75		13,83		September	10,38		8,59	
3 ^e kwartaal	14,75		12,65		Oktober	10,38		8,04	
4 ^e kwartaal	13,75		11,72		November	10,38		7,66	
1991 1 ^e kwartaal	12,25		9,92		December	10,38		7,67	
2 ^e kwartaal	11,31		8,90		1992 Januari	10,38		7,29	
3 ^e kwartaal	10,38		8,59		Februari	10,38		7,50	
4 ^e kwartaal	10,38		7,67						

¹ Het betreft het meest relevante officiële tarief — discontovoet of voorschottenrente — van de centrale bank, of de rente die het meest representatief wordt geacht voor de kostprijs van de bijstand van de centrale bank aan de financiële instellingen of aan de geldmarkt. Er zij aangestipt dat de in aanmerking genomen tarieven niet alle onderling volledig vergelijkbaar zijn, vooral omdat sommige tarieven (bv. de discontovoet in de Duitse Bondsrepubliek) op discontobasis worden toegepast, terwijl andere (bv. de voorschottenrente in Nederland) na vervallen termijn worden berekend. Voor

meer details zie *Tijdschrift van de Nationale Bank van België* : LX^e jaargang, deel II, n^o 5, november 1985 : « Ontwikkeling van de operationele waarde van de officiële tarieven in drie vreemde landen » en *ibidem* « Wijziging in hoofdstuk XX « Buitenlandse circulatiebanken » van het statistische gedeelte van het Tijdschrift ».

² Federal Reserve Bank of New York.

³ Van toepassing op het papier dat wordt gemobiliseerd binnen de door de centrale bank vastgestelde grenzen.

ECONOMISCHE WETGEVING

JANUARI 1992

De verstrekte inlichtingen betreffen de bepalingen die van bijzonder belang zijn voor de algemene economie van het land en, in principe, in het Belgisch Staatsblad of het Publikatieblad van de Europese Gemeenschappen werden bekendgemaakt tijdens de aangeduide periode.

Met het oog op het vergemakkelijken van het onderzoekswerk worden de teksten als volgt samengebracht :

- 1. Algemeenheden ;**
- 2. Economische en financiële reglementering ;**
- 3. Fiscale reglementering ;**
- 4. Begrotingen, schulden en rekeningen van de overheid ;**
 - 4.1. Europese Gemeenschappen ;
 - 4.2. Belgische Staat ;
 - 4.3. Gemeenschappen en Gewesten ;
 - 4.4. Lokale overheden ;
- 5. Sociale reglementering ;**
 - 5.1. Arbeid ;
 - 5.2. Sociale zekerheid en bijstand ;
- 6. Buitenlandse economische en financiële betrekkingen ;**
- 7. Diversen.**

De teksten worden voorafgegaan door alfabetisch geklasseerde sub-rubrieken ; binnen deze sub-rubrieken wordt chronologisch gerangschikt.

De belangrijkste teksten worden integraal overgenomen. De andere worden enkel vermeld, eventueel gevolgd door een cursief gedrukte verklarende nota.

De volgende afkortingen worden gebruikt :

BLEU voor Belgisch-Luxemburgse Economische Unie, BLWI voor Belgisch-Luxemburgs Wisselinstituut, BTW voor belasting over de toegevoegde waarde ; EG voor Europese Gemeenschappen ; EEG voor Europese Economische Gemeenschap ; EGKS voor Europese Gemeenschap voor Kolen en Staal ; Euratom voor Europese Gemeenschap voor Atoomenergie, K.B. voor Koninklijk Besluit.

1. — ALGEMEENHEDEN

FUNDAMENTELE RECHTEN.

Wet van 25 november 1991 houdende goedkeuring van het Verdrag inzake rechten van het kind aangenomen te New York op 20 november 1989, *Staatsblad*, 17 januari 1992, blz. 803.

Wet van 7 juni 1991 houdende goedkeuring van het Europees Verdrag en van de Bijlage ter voorkoming van foltering en onmenselijke of vernederende behandeling of bestraffing, opgemaakt te Straatsburg op 26 november 1987, *Staatsblad*, 29 januari 1992, blz. 1788.

RAAD VAN STATE.

Koninklijk besluit van 5 december 1991 tot bepaling van de rechtspleging in kort geding voor de Raad van State, *Staatsblad*, 14 januari 1992, blz. 564.

VREEMDELINGEN.

Koninklijk besluit van 20 december 1991 tot wijziging van het koninklijk besluit van 8 oktober 1981 betreffende de toegang tot het grondgebied, het verblijf, de vestiging en de verwijdering van vreemdelingen, *Staatsblad*, 1 januari 1992, blz. 2.

Uittreksel.

Overwegende dat, in toepassing van de Verordening (EEG) nr. 2194/91 van 25 juni 1991 van de Raad van Europese Gemeenschappen betreffende de overgangperiode voor het vrij verkeer van werknemers tussen Spanje en Portugal enerzijds en de overige lid-Statens anderzijds, de afwijkende bepalingen inzake het vrij verkeer van spaanse en portugese werknemers niet meer van toepassing zijn na 31 december 1991.

2. — ECONOMISCHE EN FINANCIËLE REGLEMENTERING

KREDIETINSTELLINGEN.

Ministerieel besluit van 31 december 1991 tot vaststelling van de rentevoet van de in 1991 uit te keren intresten voor de bij de Deposito- en Consignatiekas in bewaring gegeven consignaties, vrijwillige deposito's en borgtochten, *Staatsblad*, 24 januari 1992, blz. 1529.

NATIONALE ECONOMISCHE SEKTOREN.

Beschikking van de Commissie van 11 december 1991 tot goedkeuring van steunmaatregelen van België ten behoeve van de kolenindustrie in 1992, *Publikatieblad* nr. L 22 van 31 januari 1992, blz. 61.

VENNOOTSCHAPPEN.

Jaarrekeningen.

Lijst van de rekenkundige en logische controles uitgevoerd op de jaarrekeningen opgesteld volgens de schema's voorzien in het koninklijk besluit van 8 oktober 1976, *Staatsblad*, 17 januari 1992, blz. 876.

VERBRUIKERSKREDIET.

Ministerieel besluit van 10 december 1991 waarbij de ambtenaren aangewezen worden om de tekortkomingen en de inbreuken op de wet van 12 juni 1991 en haar uitvoeringsbesluiten op te sporen en vast te stellen, *Staatsblad*, 9 januari 1992, blz. 266.

VERZEKERINGEN.

Aanbeveling van de Commissie van 18 december 1991 inzake verzekeringstussenpersonen, *Publikatieblad* nr. L 19 van 28 januari 1992, blz. 32.

4. — BEGROTINGEN, SCHULDEN EN REKENINGEN VAN DE OVERHEID

4.2. BELGISCHE STAAT.

LINEAIRE OBLIGATIES.

Ministerieel besluit van 14 januari 1992 betreffende de vierde aanbestedingstranche van de lening genaamd « Lineaire obligaties 9,25 % — 29 augustus 1997 », *Staatsblad*, 16 januari 1992, blz. 764.

Ministerieel besluit van 14 januari 1992 betreffende de vijfde aanbestedingstranche van de lening genaamd « Lineaire obligaties 9 % — 27 juni 2001 », *Staatsblad*, 16 januari 1992, blz. 765.

Ministerieel besluit van 14 januari 1992 betreffende de zesde aanbestedingstranche van de lening genaamd « Lineaire obligaties 9 % — 28 maart 2003 », *Staatsblad*, 16 januari 1992, blz. 765.

5. — SOCIALE REGLEMENTERING

5.2. SOCIALE ZEKERHEID EN BIJSTAND.

5.2.2. WERKLOOSHEID.

Ministerieel besluit van 26 november 1991 houdende de toepassingsregelen van de werkloosheidsreglementering, *Staatsblad*, 25 januari 1992, blz. 1593.

6. — BUITENLANDSE ECONOMISCHE EN FINANCIËLE BETREKKINGEN

HANDELSAKKOORDEN VAN DE LID-STATEN VAN DE E.G.

Beschikking van de Raad van 27 januari 1992 houdende machtiging tot uitdrukkelijke of stilzwijgende verlenging van bepaalde handelsakkoorden die door de Lid-Staten met derde landen zijn gesloten, *Publikatieblad* nr. L 22 van 31 januari 1992, blz. 55.

SAMENWERKINGSOVEREENKOMSTEN.

Besluit van de Raad van 19 december 1991 houdende sluiting van het Protocol betreffende de financiële en technische samenwerking tussen de Europese Economische Gemeenschap en de Republiek Tunesië, *Publikatieblad* nr. L 18 van 25 januari 1992, blz. 34.

Protocol betreffende de financiële en technische samenwerking tussen de Europese Economische Gemeenschap en de Republiek Tunesië, *Publikatieblad* nr. L 18 van 25 januari 1992, blz. 35.

LIJST VAN DE VERSCHENEN « STUDIENOTA'S »

De *Studienota's* bevatten analyse- en onderzoekswerk dat niet in het *Tijdschrift* wordt gepubliceerd. Om een exemplaar te verkrijgen of om zich te laten inschrijven op de lijst van geadresseerden, richt men zich tot de Dienst Documentatie van de Nationale Bank van België (de Berlaimontlaan 5, 1000 Brussel). Belangstellenden dienen aan te duiden of ze de Nederlandse of de Franse versie wensen.

- Studienota nr. 1 :** Raming van de budgettaire weerslag van een vermindering van de roerende voorheffing van 25 tot 10 pct., door E. Jacobs en Th. Timmermans.
- Studienota nr. 2 :** Evolutie van de resultaten en de financiële structuur van de ondernemingen, door M. Asseau en Ph. Quintin.
- Studienota nr. 3 :** Bijzondere wet van 16 januari 1989 betreffende de financiering van de Gemeenschappen en Gewesten, door J. Claeys en H. Famerée.
- Studienota nr. 4 :** Het « sneeuwbaaleffect » van de rentelasten op de overheidsschuld, door J. Claeys en H. Famerée.
- Studienota nr. 5 :** Verloop van de resultaten en van de financiële structuur van de ondernemingen in 1988, door M. Asseau en Ph. Quintin.
- Studienota nr. 6 :** Omvang en structuur van de valutamarkten in België en in het buitenland, door P. Demarsin.
- Studienota nr. 7 :** Marktaandeelen van de producenten van de BLEU op de binnen- en buitenlandse markten, door A. Nyssens en Gh. Pouillet.
- Studienota nr. 8 :** Verloop van de resultaten en van de financiële structuur van de ondernemingen in 1989, door Ph. Quintin en P. Tellier.

LITERATUUR

IN VERBAND MET DE ECONOMISCHE EN FINANCIËLE AANGELEGENHEDEN DIE VAN BELANG ZIJN VOOR BELGIË

Onderstaande literatuurlijst sluit aan bij die welke in het voorafgaande Tijdschrift is gepubliceerd. De in aanmerking genomen werken en artikels zijn in alfabetische volgorde van respectievelijk de auteurs en de tijdschriften geklasseerd. Bovendien dragen ze een of meer nummers van de decimale classificatie die bij de Nationale Bank in gebruik is. Een verkorte versie van die classificatie werd in het januarinummer 1974 gepubliceerd en kan op aanvraag verkregen worden bij de Documentatiedienst van de Nationale Bank van België, de Berlaimontlaan 5, 1000 Brussel. De volledige classificatie, evenals de vermelde werken en artikels, kunnen worden geraadpleegd in de Wetenschappelijke Bibliotheek van de Bank.

Er zij aan herinnerd dat deze literatuurlijst de jaarverslagen van instellingen noch de statistische bronnen overneemt.

*
**

333.106. - 333.662. - 382.242.4

368.40 - 349.1 - 336.024.

ABRAHAM, J.-P. et al.

The competitiveness of international financial centers.
(Paper presented at a conference held at the University
of Siena, on September 28, 1991.)

*Siena, Association of University Teachers in Banking and
Finance, 1992, 42 p.*

ARCQ, E. & BLAISE, P.

Structure de propriété et réseaux d'institutions de
santé.

(In : *COURRIER HEBDOMADAIRE - C.R.I.S.P., Bruxelles, 1338,*
1991, p. 1-39.)

BE 28E

305.92 - 333.111.35

330.00 - 330.01 - 331.00
331.01 - 331.030. - 338.8

ALMEKINDERS, G.J. & EIJJFINGER, S.C.W.

Empirical evidence on foreign exchange market inter-
vention : where do we stand?

(In : *WELTWIRTSCHAFTLICHES ARCHIV, Kiel, 4, 1991,*
p. 645-677.)

DE 29

ARROUS, J.

Croissance et fluctuations : macroéconomie de longue
période.

(Mémentos Dalloz.)

Paris, Dalloz, 1991, 203 p.

305.93 - 305.7

333.428. - 305.7 - 333.402.

AL-SAJI, A.K.

The effect of government budget deficits on real
interest rates : empirical evidence from Italy, 1960 :
1-1990 : 2.

(In : *RIVISTA INTERNAZIONALE DI SCIENZE ECONOMICHE E COMMERCIALI,*
Padova, 10-11, 1991 10/11, p. 871-878.)

IT 22B

BABA, Y. et al.

The demand for M1 in the U.S.A., 1960-1988.

(In : *THE REVIEW OF ECONOMIC STUDIES, Clevedon, 198,*
1992 01, p. 25-61.)

GB 49

305.93 - 336.200. - 336.300.

305.5

ANDERSON, J.E. & YOUNG, L.

Optimal taxation and debt in an open economy.

(In : *JOURNAL OF PUBLIC ECONOMICS, Amsterdam, 1,*
1992 02, p. 27-57.)

NL 34

BAGNOOLY, M. et al.

Voluntary provision of public goods. The multiple unit
case.

(In : *JOURNAL OF PUBLIC ECONOMICS, Amsterdam, 1,*
1992 02, p. 85-106.)

NL 34

333.150. - 333.151. - 333.109. - 333.111.7
333.820. - 333.110. - 333.103. - 334.151.27
334.151.20 - 334.154.1 - 334.154.2 - 333.44

BANCA D'ITALIA.

Payment system issues in the perspective of European monetary unification. (Proceedings of a workshop held in Perugia on 22-23 November 1990.)

Roma, Banca d'Italia, 1991, XVIII+334 p.

306.111. - 304.1 - 336.212.4

BAYE, M.R. & BLACK, D.A.

Income taxation, labor supply and the theory of income-based cost-of-living indices.

(In : EUROPEAN ECONOMIC REVIEW, Amsterdam, 1, 1992 01, p. 83-100.)

NL 14

333.741. - 333.771.0

BANCO...

Commercial paper markets : an international comparison.

(In : BANCO DE ESPANA - ECONOMIC BULLETIN, Madrid, 1991 07, p. 71-82.)

ES 7

333.632.0 - 333.600. - 333.610.
333.613.

BENZIE, R.

The development of the international bond market.

(In : BANK FOR INTERNATIONAL SETTLEMENTS - BIS ECONOMIC PAPERS, Basle, 32, 1992 01, p. 1-92.)

BIS 1

333.450. - 336.61 - 334.151.20

BARRELL, R. et al.

The real exchange rate, fiscal policy and the role of wealth : an analysis of equilibrium in a monetary union.

(National Institute of Economic and Social Research, Discussion Paper, 3.)

London, N.I.E.S.R., 1991, 26 p.

305.7

BERNEGGER, M. & ETTLIN, F.

Zinsbestimmung und Transmission monetärer Impulse im Geldmarkt.

(In : SCHWEIZERISCHE ZEITSCHRIFT FÜR VOLKSWIRTSCHAFT UND STATISTIK - REVUE SUISSE D'ECON. POL. & DE STAT., Basle, 3, 1991 09, p. 579-615.)

CH 17

174

BARRERE, A.

L'enjeu des changements : exigences actuelles d'une éthique économique et sociale.

Toulouse, Edit. Erès, 1991, 325 p.

333.110. - 334.151.25 - 333.403.
333.841.

BINI SMAGHI, L. & VORI, S.

Currency substitution, monetary stability and European monetary unification.

(In : RIVISTA INTERNAZIONALE DI SCIENZE SOCIALI, Milano, 1, 1991 01/03, p. 45-68.)

IT 21B

BISHOP, J.A. et al.

International comparisons of income inequality : tests for Lorenz dominance across nine countries.

(In : *ECONOMICA*, London, 232, 1991 11, p. 461-477.)

GB 17

CHARMEIL, C.

Le calcul de la rentabilité financière privée d'un projet constitue-t-il une bonne approche de la rentabilité publique? Quelques réflexions sur l'exemple du tunnel sous la Manche.

(In : *ECONOMIE APPLIQUEE*, Paris, 2, 1991, p. 51-85.)

FR 23

334.151.27 - 333.844. - 333.825.

305.2 - 301

BRITTON, A.

Exchange-rate realignments in the European Monetary System.

(National Institute of Economic and Social Research, Discussion Paper, 1.)

London, N.I.E.S.R., 1991, 29 p.

CHEMILLIER-GENDREAU, D.

Les indicateurs économiques : quelle fiabilité pour quel usage?

(In : *PROBLEMES ECONOMIQUES*, Paris, 2260, 1992 01 29, p. 24-28.)

FR 51A

305.6 - 333.111.0 - 333.111.6
334.151.20

305.92 - 382.50

BRUNI, F. & MASCIANDARO, D.

Evaluating central bank independence. Theoretical issues and European perspectives.

(In : *RIVISTA INTERNAZIONALE DI SCIENZE SOCIALI*, Milano, 1, 1991 01/03, p. 93-117.)

IT 21B

CHUNG, J.W.

Rivalry for export promotions.

(In : *OPEN ECONOMIES REVIEW*, Dordrecht, 1, 1992, p. 23-35.)

NL 20D

305.93 - 305.7

323.5 - 305.96

CEBULA, R.J. & SCOTT, G.

Budget deficits, debt service, and real interest rates in the United States.

(In : *RIVISTA INTERNAZIONALE DI SCIENZE ECONOMICHE E COMMERCIALI*, Padova, 10-11, 1991 10/11, p. 865-870.)

IT 22B

COGGINS, J.S. et al.

Existence of equilibrium in a lobbying economy.

(In : *INTERNATIONAL ECONOMIC REVIEW*, Osaka, 3, 1991 08, p. 533-550.)

JP 11

305.0

368.40 - 307.110. - 307.15

DAMIANI, M. & PANATTONI, L.

Optimal simulation with econometric models.

(In : *JOURNAL OF ECONOMIC DYNAMICS & CONTROL*, Amsterdam, 1, 1992 01, p. 93-108.)

NL 18B

DOOGHE, G.

Age structure of the population in Belgium and social security.

(In : *STATISTICAL JOURNAL OF THE UNITED NATIONS ECONOMIC COMMISSION FOR EUROPE*, Amsterdam, 1, 1991, p. 1-11.)

UN 2

305.95 - 338.013.

339.0 - 305.92 - 382.21

DEATON, A. & LAROQUE, G.

On the behaviour of commodity prices.

(In : *THE REVIEW OF ECONOMIC STUDIES*, Clevedon, 198, 1992 01, p. 1-23.)

GB 49

DUNN, G.P. & EGGINTON, D.M.

Balancing the national accounts. A trend approach.

(In : *ECONOMIC & FINANCIAL COMPUTING*, Oxford, 4, 1991, p. 397-413.)

GB 16

339.115. - 336.311.2

332.600. - 658.334. - 303.8

de BEER, N.J.

De wereldschulden crisis : de feiten.

(In : *MAANDSCHRIFT ECONOMIE*, Groningen, 6, 1991, p. 456-470.)

NL 5

DUSTMANN, C.

Temporary migration and the investment into human capital.

(In : *EUI WORKING PAPERS*, Florence, ECO 47, 1991, p. 1-49.)

IT 6A

338.046.2

334.151.0 - 334.151.7 - 334.151.20
334.151.3

DONCKELS, R. & HOEBEKE, K.

KMO en groei : wat mogen we verwachten en waarom?

(In : *TIJDSCHRIFT VOOR ECONOMIE EN MANAGEMENT*, Leuven, 4, 1991 12, p. 417-432.)

BE 171

ECONOMIC...

Economic policy after 1992.

Aldershot, Hants, Dartmouth, 1991, VI+160 p.

331.30 - 331.31 - 338.340.
339.115. - 333.432.8

338.6 - 338.043. - 650
330.2

ECONOMIC...

Economic problems of the 1990s : Europe, the developing countries and the United States.

Aldershot, Hants, Edward Elgar, 1991, XIII+240 p.

EVALUATION...

L'évaluation économique de la recherche et du changement technique.

Paris, Edit. du Centre National de la Recherche Scientifique, 1991, 412 p.

330.00 - 330.08

333.111.0 - 333.110.

ECONOMICS...

Economics as discourse : an analysis of the language of economists.

(Recent Economic Thought Series.)

Boston, Kluwer Academic Publishers, 1990, IX+258 p.

EVOLVING...

Fazio, A. : Role and independence of central banks. (In : THE EVOLVING ROLE OF CENTRAL BANKS.)

Washington, International Monetary Fund, 1991, 121-139 p.

334.151.25 - 334.151.20 - 333.167.
334.150.5 - 333.605.

333.111.0 - 333.825. - 333.846.7

ECU...

The financial challenge of the Ecu.

(In : *ECU, Bruxelles, 18, 1992 01/03, p. 4-69.*)

BE 114

EVOLVING...

Freedman, C. : Foreign exchange management and monetary policy. (In : THE EVOLVING ROLE OF CENTRAL BANKS.)

Washington, International Monetary Fund, 1991, 46-56 p.

333.154. - 333.103. - 382.242.0

333.111.6

ETZKORN, J.

Rechtsfragen des internationalen elektronischen Zahlungsverkehrs durch S.W.I.F.T.

(Recht des Internationalen Wirtschaftsverkehrs, 6.)

Berlin, W. de Gruyter, 1991, XXXIV+162 p.

EVOLVING...

Leone, A. : Effectiveness and implications of limits on central bank credit to the government. (In : THE EVOLVING ROLE OF CENTRAL BANKS.)

Washington, International Monetary Fund, 1991, 363-413 p.

333.111.0 - 333.820. - 333.110.

333.400. - 305.7 - 339.312.3

EVOLVING...

Lindgren, C.-J. : The transition from direct to indirect instruments of monetary policy. (In : THE EVOLVING ROLE OF CENTRAL BANKS.)

Washington, *International Monetary Fund*, 1991, 307-325 p.

EWERHART, G.

Geld und Produktionsstruktur : eine empirische Analyse für die Bundesrepublik Deutschland. (Volkswirtschaftliche Schriften, 416.)

Berlin, *Duncker & Humblot*, 1991, IX+241 p.

333.111.0 - 333.481. - 333.110.

333.450. - 333.825. - 333.451.0
333.451.6 - 334.151.27

EVOLVING...

Sundararajan, V. : Financial sector reform and central banking in centrally planned economies. (In : THE EVOLVING ROLE OF CENTRAL BANKS.)

Washington, *International Monetary Fund*, 1991, 249-268 p.

EXCHANGE...

Exchange rate targets and currency bands. (Papers presented at a conference held at Warwick on 9-11 July 1990.)

Cambridge, *Cambridge University Press*, 1992, XXII+247 p.

333.111.0 - 333.110.

334.151.4 - 334.151.7 - 334.152.1

EVOLVING...

Swinburne, M. & Castello-Branco, M. : Central bank independence and central bank functions. (In : THE EVOLVING ROLE OF CENTRAL BANKS.)

Washington, *International Monetary Fund*, 1991, 414-444 p.

EYBEN, D. & JAMAR, J.

Les instruments communautaires en faveur des entreprises.

(In : *REFLETS ET PERSPECTIVES DE LA VIE ECONOMIQUE*, Bruxelles, 5, 1991 11, p. 349-356.)

BE 131A

333.111.0 - 334.151.21

305.96

EVOLVING...

Tietmeyer, H. : The role of an independent central bank in Europe. (In : THE EVOLVING ROLE OF CENTRAL BANKS.)

Washington, *International Monetary Fund*, 1991, 176-189 p.

GAGNON, J.E.

A forward-looking multicountry model for policy analysis : MX3.

(In : *ECONOMIC & FINANCIAL COMPUTING*, Oxford, 4, 1991, p. 311-361.)

GB 16

332.620.

321.2 - 331.31 - 338.40

GEOGRAFISCHE...

Geografische spreiding van de werkloosheid.

(In : *GEOGRAFISCHE SPREIDING VAN DE WERKLOOSHEID*, Brussel, 1991 12 31, p. 1-174.)

BE 157N

GOVERNMENT...

Government and business.

(International Library of Critical Writings in Business History, 2.)

Aldershot, Hants, Edward Elgar Publishing, 1991, XIX+576 p.

333.613. - 333.610. - 333.611.
333.634. - 333.741.4 - 333.110.
333.62 - 333.642. - 347.765.3

GILLET, R. & MINGUET, A.

Fonctionnement et réformes de la Bourse de Bruxelles.

(In : *GESTION 2000*, Louvain-la-Neuve, 5, 1991 10/11, p. 111-130.)

BE 10A

338.021. - 332.27 - 336.212.11
336.205.

GRAAFLAND, J.J.

Effecten van marginale belasting- en premiedruk op loonvorming.

(In : *MAANDSCHRIFT ECONOMIE*, Groningen, 6, 1991, p. 442-455.)

NL 5

305.95 - 336.225.

GOTTFRIED, P. & WIEGARD, W.

Exemption versus zero rating. A hidden problem of VAT.

(In : *JOURNAL OF PUBLIC ECONOMICS*, Amsterdam, 3, 1991 12, p. 307-328.)

NL 34

333.137. - 333.102. - 303.5

GROSSE, R. & GOLDBERG, L.G.

Foreign bank activity in the United States : an analysis by country of origin.

(In : *JOURNAL OF BANKING & FINANCE*, Amsterdam, 6, 1991 12, p. 1093-1112.)

NL 15A

333.100. - 333.101. - 333.139.2
333.106. - 333.150.

GOVERNING...

Governing banking's future : markets vs. regulation. (Papers of a conference held in November 1988 at the Cato Institute.)

(Innovations in Financial Markets and Institutions.)

Boston, Kluwer Academic Publishers, 1991, VI+202 p.

333.134. - 368.01 - 333.52

HEALD, D.

Demutualization of financial institutions.

(In : *ANNALES DE L'ECONOMIE PUBLIQUE, SOCIALE ET COOPERATIVE*, Liège, 3, 19 91, p. 1-505.)

BE 5A

332.86

336.834. - 334.154.33 - 334.151.7

HEENE, A.

De strategische dimensie van vorming, training en opleiding.

(In : *ECONOMISCH EN SOCIAAL TIJDSCHRIFT, Antwerpen, 3, 1991 09, p. 461-474.*)

BE 64B

INFORMATIONS EUROPEENNES

Aides d'Etat aux entreprises : évolutions récentes. Staatssteun aan ondernemingen : recente ontwikkelingen.

(In : *INFORMATIONS EUROPEENNES, Bruxelles, 1, 1992 01 06, p. 1-4.*)

BE 202F

330.00

305.7 - 305.8 - 333.110.

HUNT, D.

Economic theories of development : an analysis of competing paradigms.

New York, Harvester Wheatsheaf, 1989, XV+363 p.

INNES, R.

Investment and government intervention in credit markets when there is asymmetric information.

(In : *JOURNAL OF PUBLIC ECONOMICS, Amsterdam, 3, 1991 12, p. 347-381.*)

NL 34

333.130.0 - 333.106. - 333.103.
333.102.

334.151.20 - 334.151.1 - 331.30

HUNTER, W.C. & TIMME, S.G.

International comparison of bank production characteristics and technological change.

(In : *APPLIED ECONOMICS, New York, 1, 1992 01, p. 45-57.*)

US 4

JOHNSON, C.

The European economy faces up to convergence.

(In : *EUROPEAN AFFAIRS, Amsterdam, 6, 1991 12, p. 33-36.*)

NL 27

305.95

305.7

IMROHOROGLU, A.

The welfare cost of inflation under imperfect insurance.

(In : *JOURNAL OF ECONOMIC DYNAMICS & CONTROL, 1000 AE Amsterdam, 1, 1992 01, p. 79-91.*)

NL 18B

JOINES, D.H.

Money supply announcements and real economic activity.

(In : *JOURNAL OF MONETARY ECONOMICS, Amsterdam, 3, 1991 12, p. 391-410.*)

NL 15E

305.93

331.30 - 331.061. - 333.741.0
336.60 - 336.451.

JOULFAIAN, D. & MOOKERJEE, R.

Dynamics of government revenues and expenditures in industrial economies.

(In : *APPLIED ECONOMICS*, New York, 12, 1991 12, p. 1839-1844.)

US 4

LIERMAN, F.

Belgische economie : rustpauze of keerpunt?

(In : *MAANDSCHRIFT ECONOMIE*, Groningen, 6, 1991, p. 415-428.)

NL 5

303.580. - 305.95 - 332.221.

330.00

KOVANEN, A.

The heterogeneity of labor, wage indexation and welfare.

(In : *EUROPEAN ECONOMIC REVIEW*, Amsterdam, 1, 1992 01, p. 37-49.)

NL 14

MALINVAUD, E.

Quelles ambitions assigner à la science économique?

(In : *BULLETIN DE LA CLASSE DES LETTRES ET DES SCIENCES MORALES ET POLITIQUES - ACADEMIE ROYALE DE BELGIQUE*, Bruxelles, 10-12, 1990, p. 269-281.)

BE 7

305.4

333.600. - 333.602. - 333.634.
333.741.4 - 333.110.

LAMBSON, E.

Competitive profits in the long run.

(In : *THE REVIEW OF ECONOMIC STUDIES*, Clevedon, 198, 1992 01, p. 125-142.)

GB 49

MERCIER, P.

La réforme du marché des certificats de trésorerie.

(In : *GESTION 2000*, Louvain-la-Neuve, 5, 1991 10/11, p. 133-144.)

BE 10A

333.741.0 - 333.106. - 333.112.0

333.432.8 - 339.115. - 336.61
382.242.0 - 334.151.27

LAUWAERT, J.

Overheidsbeleid en het winstvermogen van de Belgische kredietinstellingen.

(In : *REVUE DE LA BANQUE - BANK- EN FINANCIWEZEN*, Bruxelles/Brussel, 1, 1992 01, p. 31-36.)

BE 134

MONETAERE...

Monetäre Konfliktfelder der Weltwirtschaft. (Jahrestagung des Vereins für Socialpolitik Gesellschaft für Wirtschafts- und Sozialwissenschaften in Wuerzburg, vom 3.-5. Oktober 1990.)

(Schriften des Vereins für Socialpolitik, 210.)

Berlin, Duncker & Humblot, 1991, 678 p.

305.5

MOREH, J.

Temporal interdependence, the consumption plan and attitude to risk.

(In : RIVISTA INTERNAZIONALE DI SCIENZE ECONOMICHE E COMMERCIALI, Padova, 4, 1991 04, p. 289-309.)

IT 22B

339.12 - 339.110. - 339.20
339.21 - 339.310. - 339.311.0 - 339.312.0
339.320. - 339.321. - 380.1

OTTAVI, C.

La répartition des revenus : pratiques et théories.

Paris, Librairie de la Cour de Cassation, 1991, VIII + 295 p.

305.7 - 333.830.

NOVALES, A.

Equilibrium interest-rate determination under adjustment costs.

(In : JOURNAL OF ECONOMIC DYNAMICS & CONTROL, Amsterdam, 1, 1992 01, p. 1-25.)

NL 18B

334.151.3 - 334.154.0

PEIRCE, W.S.

After 1992 : the European Community and the redistribution of rents.

(In : KYKLOS, Basel, 4, 1991, p. 521-536.)

CH 10

334.151.25 - 333.403. - 333.841.
333.110.

OPPENHEIMER, P.M.

The influence of market and of government in moves towards monetary union.

(In : RIVISTA INTERNAZIONALE DI SCIENZE SOCIALI, Milano, 1, 1991 01/03, p. 27-44.)

IT 21B

305.95 - 305.93

PISAURO, G.

The effect of taxes on labour in efficiency wage models.

(In : JOURNAL OF PUBLIC ECONOMICS, Amsterdam, 3, 1991 12, p. 329-345.)

NL 34

338.40 - 331.31 - 338.750.
338.046.2

ORGANISATION DE COOPERATION ET DE DEVELOPPEMENT ECONOMIQUES.

Politiques industrielles dans les pays de l'OCDE - 1991.

Paris, O.C.D.E., 1991, 168 p.

305.92 - 333.642.

POLAKOFF, M.A. & GRIER, P.C.

A comparison of foreign exchange forward and futures prices.

(In : JOURNAL OF BANKING & FINANCE, Amsterdam, 6, 1991 12, p. 1057-1080.)

NL 15A

333.741.4 - 333.108. - 333.600.
333.110. - 333.634.

333.631. - 333.634. - 333.600.
333.741.4 - 333.110.

PRAET, P.

Réforme des marchés financiers et stratégies bancaires.
(In : *GESTION 2000, Louvain-la-Neuve, 5, 1991 10/11,*
p. 173-188.)

BE 10A

REMY, A.

Le Marché des Rentes dans les années 1990 : historique et perspectives.

(In : *GESTION 2000, Louvain-la-Neuve, 5, 1991 10/11,*
p. 147-170.)

BE 10A

334.151.21

336.61 - 333.109. - 333.611.

REDOUIN, J.P.

Le rôle de la banque centrale européenne dans la perspective de l'union monétaire.

(In : *BANQUE DE FRANCE - BULLETIN TRIMESTRIEL, Paris, 80,*
1991 12, p. 51-56.)

FR 6A

REVUE...

La sécurité des systèmes financiers.

(In : *REVUE D'ECONOMIE FINANCIERE, Paris, 18, 1991,*
p. 1-308.)

FR 5B

334.151.4 - 338.43

333.451.6 - 333.825. - 334.151.25

REGIONAL...

Suinen, P. : *Scandinavian cooperation in Wallonia.* (In :
REGIONAL DEVELOPMENT TRAJECTORIES AND THE ATTAINMENT OF
THE EUROPEAN INTERNAL MARKET.)

Louvain-la-Neuve, Recherche Interdisciplinaire en Développement Régional de l'U.C.L., 1991, 147-164 p.

ROZENDAAL, H.

De Scandinavische Ecu-link.

(In : *BANK- EN EFFECTENBEDRIJF, Amsterdam, 9, 1991 09,*
p. 24-26.)

NL 3A

331.04

333.101. - 333.51 - 333.130.1

REIJNDERS, J.

Long waves in economic development.

Aldershot, Hants, Edward Elgar, 1990, XV+296 p.

SCHOLTENS, L.J.R. et al.

Een classificatie van banken.

(In : *BANK- EN EFFECTENBEDRIJF, Amsterdam, 9, 1991 09,*
p. 43-50.)

NL 3A

332.224. - 332.630.

368.40 - 368.45 - 336.024.
349.1

SECCARECCIA, M.

Salaire minimum, emploi et productivité dans une perspective post-keynésienne.

(In : *L'ACTUALITE ECONOMIQUE*, Montréal, 2, 1991 06, p. 166-191.)

CA 1B

SOCIALE...

Sociale zekerheid en federalisme. (Studiedag georganiseerd door het Genootschap Sociale Zekerheid.)

Brugge, Die Keure, 1991, X+240 p.

334.154.1 - 338.43

331.031. - 305.971. - 331.062.

SENN, L.

The joint effects of the completion of the internal market and European monetary union on regional economies.

(In : *RIVISTA INTERNAZIONALE DI SCIENZE SOCIALI*, Milano, 1, 1991 01/03, p. 173-187.)

IT 21B

SOMMER, A.

Grundlagen der modernen monetären Konjunkturtheorie der Neoklassik.

(Studien zur Monetären Oekonomie, 9.)

Regensburg, Transfer Verlag, 1991, 238 p.

305.91 - 339.4

658.325. - 332.242.

SHARPE, W.F.

Asset allocation : management style and performance measurement.

(In : *JOURNAL OF PORTFOLIO MANAGEMENT*, New York, 2, 1992, p. 7-19.)

US 38A

STALLAERTS, R.

Werknemersinvesteringsfondsen : mogelijk en wenselijk?

(In : *ECONOMISCH EN SOCIAAL TIJDSCHRIFT*, Antwerpen, 3, 1991 09, p. 499-516.)

BE 64B

307.8 - 303.8 - 313

305.93 - 336.207.

SLOTTJE, D.J.

Measuring the quality of life across countries.

(In : *THE REVIEW OF ECONOMICS AND STATISTICS*, Amsterdam, 4, 1991 11, p. 684-693.)

US 39

STELLA, P.

An economic analysis of tax amnesties.

(In : *JOURNAL OF PUBLIC ECONOMICS*, Amsterdam, 3, 1991 12, p. 383-400.)

NL 34

STIGUM, B.P.

Toward a formal science of economics : the axiomatic method in economics and econometrics.

Cambridge, Mass., The MIT Press, 1990, XIV+1033 p.

TRIFFIN, R.

The IMS (International Monetary System ... or scandal?) and the EMS (European Monetary System ... or success?).

(In : BANCA NAZIONALE DEL LAVORO - QUARTERLY REVIEW, Roma, 179, 1991 12, p. 399-436.)

IT 4

305.93

STOKEY, N.L.

Credible public policy.

(In : JOURNAL OF ECONOMIC DYNAMICS & CONTROL, 1000 AE Amsterdam, 4, 1991 10, p. 627-656.)

NL 18B

050 - 333.137. - 333.109.
339.115. - 338.341.1 - 382.256.

UNITED NATIONS.

Transnational banks and the international debt crisis.

New York, United Nations, 1991, IX+148 p.

333.428.

SUMMER, S.

The development of aggregate economic targeting.

(In : THE CATO JOURNAL, Washington, 3, 1991, p. 747-759.)

US 54

333.130.2 - 333.109. - 333.139.2

VAN DEN BERGH, M.E.J.

Het Bazelse akkoord, drie jaar later.

(In : BANK- EN EFFECTENBEDRIJF, Amsterdam, 9, 1991 09, p. 18-22.)

NL 3A

305.7 - 305.91 - 333.80
333.825. - 333.110.

SWANK, J. & SWANK, O.H.

Preferences, perceptions and expectations in the conduct of US monetary policy.

(In : ECONOMIC & FINANCIAL COMPUTING, Oxford, 4, 1991, p. 375-395.)

GB 16

332.630. - 332.620.

VAN DER LINDEN, B.

Structuration des politiques belges à l'égard des sans-emploi.

(In : BULLETIN DE L'I.R.E.S., Louvain-la-Neuve, 155, 1991 11, p. 1-62.)

BE 33Z

338.048. - 658.47 - 333.67
305.91

338.042. - 338.020. - 380.23

VAN HULLE, C. et al.

Regulation, taxes and the market for corporate control in Belgium.

(In : *JOURNAL OF BANKING & FINANCE*, Amsterdam, 6, 1991 12, p. 1143-1770.)

NL 15A

VERRUE, J.

Relatieve arbeidskosten : België gedurende 1970-1990.

(In : *TIJDSCHRIFT VOOR ECONOMIE EN MANAGEMENT*, Leuven, 4, 1991 12, p. 451-467.)

BE 171

10 - 171 - 174 - 330.580.
339.20 - 321.2 - 330.52

339.312.6 - 339.312.0 - 658.40

VAN PARIJS, P.

Qu'est-ce qu'une société juste? Introduction à la pratique de la philosophie politique.

Paris, Edit. du Seuil, 1991, 311 p.

VOSSelman, W.H.

Investerings in immateriële vaste activa door bedrijven.

(In : *STATISTISCHE ONDERZOEKINGEN - C.B.S.*, 's-Gravenhage, 43, 1991, p. 1-43.)

NL 36

323.5

333.110. - 333.600. - 333.602.
333.820. - 333.634. - 333.741.4
333.611. - 333.101.

van SCHENDELEN, M.P.C.M.

Nederlandse lobbies in de Europese Gemeenschap.

(In : *BELGIUM MANAGEMENT REVIEW*, Hoeilaart, 28, 1991, p. 16-22.)

BE 806

VUCHELEN, J.

The modernization of the Belgian money and capital markets.

(In : *GESTION 2000*, Louvain-la-Neuve, 5, 1991 10/11, p. 101-109.)

BE 10A

347.720.0 - 336.214. - 657.45

333.631. - 333.633.0 - 333.634.
333.602. - 333.661. - 333.613.

VERHOEVEN, R.

Praktijkboek voor vennootschappen. 1. Juridisch, boekhoudkundig, fiscaal.

Antwerpen, Kluwer *Rechtswetenschappen*, 1991, XXXVI + 729 p.

WEEKBERICHTEN...

De Belgische aandelen- en obligatiemarkt in 1991.

(In : *WEEKBERICHTEN - KREDIETBANK*, Brussel, 2, 1992 01 17, p. 1-6.)

BE 18

305.92 - 305.7 - 333.111.42
333.403. - 333.110.

WICKENS, M.R. & THOMAS, S.H.

Currency substitution and vehicle currencies : tests of alternative hypotheses for the dollar, DM and yen.

(In : *RIVISTA INTERNAZIONALE DI SCIENZE SOCIALI*, Milano, 1, 1991 01/03, p. 3-25.)

IT 21B

334.153.1 - 382.30

WOOLCOCK, S.

Market access issues in EC-US relations : trading partners or trading blows?

(Chatham House Papers.)

London, *The Royal Institute of International Affairs*, 1991, XI+132 p.

305.4

YOSHIDA, T.

Social welfare rankings of income distributions : alternative views of efficiency preference.

(Discussion Paper, 254.)

Osaka, *The Institute of Social and Economic Research*, Osaka University, 1991, 15 p.

334.154.2 - 333.52 - 368.03

ZAVVOS, G.S.

Liberalizing EC pension funds.

(In : *EUROPEAN AFFAIRS*, Amsterdam, 6, 1991 12, p. 57-62.)

NL 27

Tijdschrift

van de

Nationale Bank van België

VERSCHIJNT MAANDELIJKS

INHOUD

LXVII^e Jaargang — Januari-maart 1992

*Nummer van
het Tijdschrift*

Verslag uitgebracht door de Gouverneur in naam van de Regentenraad 2

STATISTIEKEN

Voornaamste gebruikte afkortingen.

Conventionele tekens.

I. — Nationale rekeningen en conjunctuurtests.

1. Verdeling van het nationaal produkt over de produktiefactoren I - 1
2. Bruto toegevoegde waarde, tegen marktprijzen, per activiteitsklasse I - 2
3. Besteding van het nationaal produkt :
 - a) Ramingen in werkelijke prijzen I - 3a
 - b) Ramingen in prijzen van 1985 I - 3b
4. Conjunctuurtests :
 - a) Getalwaarde van de synthetische curven I - 4a
 - b) Verwerkende nijverheid :
 - getalwaarde van de synthetische curve en van haar componenten I - 4b.1
 - brutoresultaten per sector I - 4b.2
 - getalwaarde van de regionale synthetische curven en van hun componenten I - 4b.3
 - brutoresultaten per gewest I - 4b.4
 - c) Bouwnijverheid :
 - getalwaarde van de synthetische curve en van haar componenten I - 4c.1
 - brutoresultaten per sector I - 4c.3
 - d) Handel :
 - getalwaarde van de synthetische curve en van haar componenten I - 4d
5. Investerings in vaste kapitaalgoederen in de verwerkende nijverheid I - 5

II. — Bevolking, werkgelegenheid, werkloosheid.

1. Bevolking, vraag naar en aanbod van arbeidsplaatsen II - 1
2. Werkloosheid en openstaande betrekkingen II - 2

III. — Landbouw en visserij.

1. Landbouw III - 1
2. Zeevisserij III - 2

IV. — Nijverheid.

1. Industriële produktie IV - 1
2. Produktie van de verwerkende nijverheid — Indeling naar de bedrijfstak IV - 2
3. Energie IV - 3
4. Metaal IV - 4
5. Bouwnijverheid IV - 5
6. Industriële produktie der landen van de Europese Economische Gemeenschap IV - 6

V. — Diensten.

1. Vervoer :
 - a) Activiteit van de NMBS en de Sabena V - 1a
 - b) Zeevaart V - 1b
 - c) Binnenscheepvaart V - 1c
2. Toerisme — Overnachtingen van toeristen in België V - 2

3. Binnenlandse handel :	
a) Verkoop van de detailhandel	V - 3a
4. Verrekenkamers :	
a) Aantal verrichtingen	V - 4a
b) Bedrag van de verrichtingen	V - 4b
VI. — Inkomens.	
1. Bezoldigingen van de werknemers	VI - 1
2. Gemiddelde brutobezoldigingen van de werknemers in de nijverheid	VI - 2
VII. — Prijsindexcijfers.	
1. Grondstoffen	VII - 1
2. a) Indexcijfers der productie- en invoerprijzen en zijn bestanddelen	VII - 2a
b) Indexcijfers der industriële productieprijs	VII - 2b
3. Consumptieprijzen in België :	
a) Indeling in 4 groepen	VII - 3a
b) Indeling volgens het Bureau voor de Statistiek der Europese Gemeenschappen	VII - 3b
VIII. — Buitenlandse handel van de BLEU.	
1. Algemene tabel	VIII - 1
2. Uitvoer naar de aard der produkten	VIII - 2
3. Invoer naar het gebruik der produkten	VIII - 3
4. a) Indexcijfers van de gemiddelde waarden per eenheid	VIII - 4a
b) Indexcijfers van het volume	VIII - 4b
5. Geografische spreiding	VIII - 5
IX. — Betalingsbalans van de BLEU.	
1-2-3. Balans op transactiebasis :	
Jaarcijfers	IX - 1
Saldi per kwartaal	IX - 2
Ontvangsten en uitgaven per kwartaal	IX - 3
4. Balans op kasbasis	IX - 4
5. Verrichtingen met het buitenland, verrichtingen in buitenlandse valuta's van de ingezetenen met de Belgische en Luxemburgse kredietinstellingen en deviezenverrichtingen op termijn	IX - 5
6. Voor de betaling van in- en uitvoer gebruikte valuta's	IX - 6
X. — Valutamarkt.	
1. Indicatieve valutakoersen :	
a) EEG-landen	X - 1a
b) Andere dan EEG-landen	X - 1b
2. Europees Monetair Stelsel :	
a) Spilkoersen van de Ecu, bilaterale spilkoersen en koersen waarop interventie verplicht is gesteld	X - 2a
b) Agio of disagio van de verschillende munten t.o.v. de Belgische frank	X - 2b
c) Afwijkingsindicatoren	X - 2c
d) Samenstelling en relatieve gewichten van de Ecu; afwijkingsintervallen	X - 2d
3. Effectieve wisselkoersen	X - 3

XI. — Overheidsfinanciën.

1. Officiële stand van de Rijksschuld	XI - 1
2. Nominale veranderingen van de officiële Rijksschuld en totaal netto te financieren saldo van de Schatkist	XI - 2
3. Samenstelling van het totaal netto te financieren saldo van de Schatkist	XI - 3
4. Indeling van de ontvangsten van de Schatkist	XI - 4
5. Netto financieel tekort of overschot van de diverse subsectoren van de overheid	XI - 5
6. Nieuwe verplichtingen en vorming van financiële activa door de overheid	XI - 6
7. Uitstaande bedragen van de schulden en financiële activa van de overheid ...	XI - 7
8. Direct en indirect beroep (in Belgische franken) van de Schatkist op de Nationale Bank van België	XI - 8

XII. — Globalisaties van de jaarrekeningen van de niet-financiële ondernemingen.

1. Geheel van de niet-financiële ondernemingen :	
a) Globalisatie van de balansen na winstverdeling	XII - 1a
b) Globalisatie van de resultatenstromen :	
1. Volledige en verkorte schema's	XII - 1b.1
2. Volledige schema's	XII - 1b.2
c) Globalisatie van de investeringsstromen	XII - 1c
d) Ratio's berekend op basis van de globalisaties van jaarrekeningen	XII - 1d
2. Verwerkende nijverheid :	
a) Globalisatie van de balansen na winstverdeling	XII - 2a
b) Globalisatie van de resultatenstromen :	
1. Volledige en verkorte schema's	XII - 2b.1
2. Volledige schema's	XII - 2b.2
c) Globalisatie van de investeringsstromen	XII - 2c
d) Ratio's berekend op basis van de globalisaties van jaarrekeningen	XII - 2d
3. Handel :	
a) Globalisatie van de balansen na winstverdeling	XII - 3a
b) Globalisatie van de resultatenstromen :	
1. Volledige en verkorte schema's	XII - 3b.1
2. Volledige schema's	XII - 3b.2
c) Globalisatie van de investeringsstromen	XII - 3c
d) Ratio's berekend op basis van de globalisaties van jaarrekeningen	XII - 3d
4. Particuliere niet-financiële diensten :	
a) Globalisatie van de balansen na winstverdeling	XII - 4a
b) Globalisatie van de resultatenstromen :	
1. Volledige en verkorte schema's	XII - 4b.1
2. Volledige schema's	XII - 4b.2
c) Globalisatie van de investeringsstromen	XII - 4c
d) Ratio's berekend op basis van de globalisaties van jaarrekeningen	XII - 4d

XII bis. — Vorderingen en schulden in de Belgische economie.

1. Uitstaande bedragen :	
a) op 31 december 1987	XII bis - 1a
b) op 31 december 1988	XII bis - 1b
2. Bewegingen van de vorderingen en schulden in 1988	XII bis - 2
3. Uitstaande bedragen (totalen per sector) :	
a) op 31 december 1987	XII bis - 3a
b) op 31 december 1988	XII bis - 3b
4. Bewegingen van de vorderingen en schulden in 1988	XII bis - 4

XIII. — Overwegend geldscheppende instellingen.

1. Gezamenlijke balansen van de overwegend geldscheppende instellingen	XIII - 1
2. Balansen :	
a) Nationale Bank van België	XIII - 2a
b) Geldscheppende overheidsinstellingen	XIII - 2b
c) Depositobanken	XIII - 2c
d) Totaal der overwegend geldscheppende instellingen	XIII - 2d
3. Oorzaken van de veranderingen in de geldhoeveelheid bij de overwegend geldscheppende instellingen	XIII - 3
4. Geldhoeveelheid bij de overwegend geldscheppende instellingen	XIII - 4
5. a) Netto buitenlands actief van de overwegend geldscheppende instellingen	XIII - 5a
b) Netto goud- en deviezenreserves à contant van de Nationale Bank van België	XIII - 5b
10. Balansen van de Nationale Bank van België	XIII - 10
Weekstaten van de Nationale Bank van België	XIII - 10
11. Verrichtingen in postrekening	XIII - 11
12. Algemene staat der banken	XIII - 12
13. Gezamenlijke betalingen door middel van direct opeisbare bankdeposito's in Belgische franken en van tegoeden in postrekening	XIII - 13

XIV. — Financiële instellingen andere dan overwegend geldscheppende.

4. Voornaamste activa en passiva van het Rentenfonds	XIV - 4
5. Algemene Spaar- en Lijfrentekas :	
a) Spaarkas — Verrichtingen van de gezinnen	XIV - 5a
b) Balansposten van de ASLK - Entiteit I	XIV - 5b
c) Balansposten van de ASLK - Entiteit II	XIV - 5c
6. Nationale Maatschappij voor Krediet aan de Nijverheid	XIV - 6
7. Algemene staten der spaarbanken en der ondernemingen onderworpen aan hoofdstuk I van de Wet van 10 juni 1964 :	
a) Algemene staat der spaarbanken	XIV - 7a
b) Algemene staat der ondernemingen onderworpen aan hoofdstuk I van de Wet van 10 juni 1964	XIV - 7b
c) Algemene staat der spaarbanken en der ondernemingen onderworpen aan hoofdstuk I van de Wet van 10 juni 1964	XIV - 7c
8. Gemeentekrediet van België	XIV - 8
9. Levensverzekeringsmaatschappijen	XIV - 9

XV. — Financiële activa.

1. Financiële activa in het bezit van de overheid en van de vennootschappen en particulieren	XV - 1
2. Geldhoeveelheid	XV - 2
3. Financiële activa in het bezit van de vennootschappen en particulieren	XV - 3
4. Financiële activa in het bezit van de vennootschappen en particulieren. Niet-monetaire activa voor ten hoogste een jaar :	
a) Veranderingen	XV - 4a
b) Uitstaande bedragen bij de nationale financiële instellingen	XV - 4b
5. Financiële activa in het bezit van de vennootschappen en particulieren. Activa voor meer dan een jaar	XV - 5
6. Financiële activa in het bezit van de vennootschappen en particulieren. Activa in Belgische franken en buitenlandse valuta's bij de nationale financiële instellingen :	
a) Veranderingen	XV - 6a
b) Uitstaande bedragen	XV - 6b

XVI. — Verplichtingen van de particulieren, de vennootschappen en de eenmanszaken.

1. Verplichtingen van de particulieren, de vennootschappen en de eenmanszaken	XVI - 1
2. Verplichtingen van de particulieren, de vennootschappen en de eenmanszaken bij de nationale financiële instellingen :	
a) Veranderingen in miljarden franken	XVI - 2a
b) Uitstaande bedragen in miljarden franken	XVI - 2b
3. Verplichtingen overwegend door de particulieren aangegaan — Indeling naar crediteur :	
a) Veranderingen in miljarden franken	XVI - 3a
b) Uitstaande bedragen in miljarden franken	XVI - 3b
4. Verkopen op afbetaling, persoonlijke leningen, bank- en kredietkaarten :	
1) Algemene resultaten	XVI - 4.1
2) Achterstallige contracten	XVI - 4.2
5. Hypothecaire-kredietaanvragen en hypotheekinschrijvingen :	
1) Aanvragen van hypothecair krediet voor de financiering van de huisvesting, ingediend bij de belangrijkste Belgische financiële instellingen	XVI - 5.1
2) Hypotheekinschrijvingen	XVI - 5.2
6. Verplichtingen van de vennootschappen en de eenmanszaken bij de nationale financiële instellingen :	
a) Veranderingen in miljarden franken	XVI - 6a
b) Uitstaande bedragen in miljarden franken	XVI - 6b
7. Verplichtingen van de vennootschappen en de eenmanszaken bij de banken :	
a) Veranderingen in miljarden franken	XVI - 7a
b) Uitstaande bedragen in miljarden franken	XVI - 7b
8. Verplichtingen van de vennootschappen en de eenmanszaken bij de spaarbanken en de ondernemingen waarop hoofdstuk I van de wet van 10 juni 1964 van toepassing is :	
a) Veranderingen in miljarden franken	XVI - 8a
b) Uitstaande bedragen in miljarden franken	XVI - 8b
9. Verplichtingen van de vennootschappen en de eenmanszaken bij de kredietinstellingen van de overheidssector :	
a) Veranderingen in miljarden franken	XVI - 9a
b) Uitstaande bedragen in miljarden franken	XVI - 9b

10. Verplichtingen van de vennootschappen tegenover het buitenland	XVI - 10
11. Disconto-, voorschotten- en acceptkredieten bij hun oorsprong verleend door de banken, de Algemene Spaar- en Lijfrentekas, de Nationale Maatschappij voor Krediet aan de Nijverheid en de Nationale Kas voor Beroepskrediet aan de bedrijven en de particulieren en aan het buitenland :	
1) Kredieten van een miljoen frank of meer waarvan de begunstigde een Belgische ingezetene is	XVI - 11.1
2) Kredieten van een miljoen frank of meer waarvan de begunstigde een niet-ingezetene is	XVI - 11.2
 XVII. — Effecten van de particuliere sector.	
1. Beursbedrijvigheid : omzetten, koersen en rendementspercentages	XVII - 1
2. Rendement van de vennootschappen op aandelen	XVII - 2
4. Uitgiften van de vennootschappen — gegevens NIS	XVII - 4
5. Uitgiften van de vennootschappen — gegevens NBB	XVII - 5
 XVIII. — Geldmarkt.	
1. Uitwerking van de geldmarkttransacties van de Nationale Bank van België ..	XVIII - 1
2. Geldmarktbeleid van de Nationale Bank van België	XVIII - 2
3. Individuele kredietlijnen van de financiële instellingen bij de Nationale Bank van België ter dekking van hun einddagtekorten	XVIII - 3
4. Plafonds voor de mobilisering van handelspapier door de kredietinstellingen bij de Nationale Bank van België	XVIII - 4
5. Aanbestedingen van kredieten door de Nationale Bank van België	XVIII - 5
6. a) Uitgifte van driemaands schatkistcertificaten	XVIII - 6a
b) Uitgifte van een-, zes- en twaalfmaands schatkistcertificaten	XVIII - 6b
7. Transacties op de secundaire markt van gedematerialiseerde effecten opgetekend door het effectenclearingsstelsel van de Nationale Bank van België	XVIII - 7
8. Houderschap van de gedematerialiseerde schatkistcertificaten	XVIII - 8
 XIX. — Rentetarieven.	
1. Rentetarieven van de Nationale Bank van België en van het Herdisconteringen Waarborginstituut	XIX - 1
2. Referentietarieven van de secundaire markt voor schatkistcertificaten	XIX - 2
3. Rentetarieven op de interbankenmarkt	XIX - 3
4. Debetrentetarieven van de Belgische financiële instellingen	XIX - 4
5. Creditrentetarieven van de Belgische financiële instellingen	XIX - 5
6. Rendementspercentages op lange termijn op de secundaire markt van obligaties van de overheidssector	XIX - 6
7. Rente op driemaands Euro-deposito's	XIX - 7
8. Brutorendementen op lange termijn op de secundaire markt : internationale vergelijking	XIX - 8
 XX. — Buitenlandse circulatiebanken.	
1. Discontovoet	XX - 1

Grafieken.

BNP berekend door ontleding van de bestedingen	I - 3
Conjunctuurtests	I - 4
Synthetische curven bouwnijverheid	I - 4c.2
Industriële productie	IV - 1
Industriële productie der EEG-landen	IV - 6
Bezoldigingen van de werknemers — Gemiddeld brutoloon per gewerkt uur	VI - 1
Oorzaken van de veranderingen in de geldhoeveelheid bij de overwegend geldscheppende instellingen	XIII - 3
Gebruiksfrequentie van de direct opeisbare bankdeposito's in Belgische franken en van tegoeden in postrekening	XIII - 13
Koers van de Belgische effecten op de contantmarkt	XVII - 1

ECONOMISCHE WETGEVING

1. Algemeenheden.
2. Economische en financiële reglementering.
3. Fiscale reglementering.
4. Begrotingen, schulden en rekeningen van de overheid.
5. Sociale reglementering.
6. Buitenlandse economische en financiële betrekkingen.
7. Diversen.

LIJST VAN DE VERSCHENEN « STUDIENOTA'S »

LITERATUUR IN VERBAND MET DE ECONOMISCHE EN FINANCIËLE AANGELEGENHEDEN DIE VAN BELANG ZIJN VOOR BELGIE