

# TIJDSCHRIFT

VAN DE

NATIONALE BANK VAN BELGIE

**Verschijnt maandelijks**

LXVII<sup>e</sup> jaargang, nr. 9  
September 1992

## **INHOUD**

<b>Statistieken</b> . . . . .	<b>1</b>
<b>Economische wetgeving</b> . . . . .	<b>211</b>
<b>Lijst van de verschenen « Studienota's »</b> . . . . .	<b>217</b>
<b>Literatuur in verband met de economische en financiële aangelegenheden die van belang zijn voor België</b> . . . .	<b>219</b>

De getekende artikels geven de opvattingen weer van de schrijver en zijn niet bindend voor de Bank.

De opvattingen uitgedrukt in de niet-getekende artikels dragen de goedkeuring weg van het Directiecomité van de Bank.

Overneming van uittreksels uit het *Tijdschrift* is toegestaan, op voorwaarde dat de bron wordt vermeld.

STATISTIEKEN

ECONOMISCHE WETGEVING

LIJST VAN DE VERSCHENEN « STUDIENOTA'S »

LITERATUUR IN VERBAND MET  
DE ECONOMISCHE EN FINANCIËLE AANGELEGENHEDEN  
DIE VAN BELANG ZIJN VOOR BELGIE

# STATISTIEKEN

## INHOUD

	Nummers van de tabellen		Nummers van de tabellen
<b>I. — Nationale rekeningen en conjunctuurtests.</b>			
1. Verdeling van het nationaal produkt over de produktiefactoren .....	I - 1	4. a) Gemiddelde waarden per eenheid .....	VIII - 4a
2. Bruto toegevoegde waarde, tegen marktprijzen, per activiteitsklasse .....	I - 2	b) Volume .....	VIII - 4b
3. Besteding van het nationaal produkt :		5. Geografische spreiding .....	VIII - 5
a) Ramingen in werkelijke prijzen .....	I - 3a	<b>IX. — Betalingsbalans van de BLEU.</b>	
b) Ramingen in prijzen van 1985 .....	I - 3b	1-2-3. Balans op transactiebasis :	
4. Conjunctuurtests :		— Jaarcijfers .....	IX - 1
a) Getalwaarde van de synthetische curven .....	I - 4a	— Saldi per kwartaal .....	IX - 2
b) Verwerkende nijverheid :		— Ontvangsten en uitgaven per kwartaal .....	IX - 3
— getalwaarde van de synthetische curve en van haar componenten .....	I - 4b.1	4. Balans op kasbasis .....	IX - 4
— brutoresultaten per sector .....	I - 4b.2	5. Verrichtingen met het buitenland, verrichtingen in buitenlandse valuta's van de ingezetenen met de Belgische en Luxemburgse kredietinstellingen en deviezenverrichtingen op termijn .....	IX - 5
— getalwaarde van de regionale synthetische curven en van hun componenten .....	I - 4b.3	6. Voor de betaling van in- en uitvoer gebruikte valuta's .....	IX - 6
— brutoresultaten per gewest .....	I - 4b.4	<b>X. — Valutamarkt.</b>	
c) Bouwnijverheid :		1. Indicatieve valutakoersen :	
— getalwaarde van de synthetische curve en van haar componenten .....	I - 4c.1	a) EEG-landen .....	X - 1a
— brutoresultaten per sector .....	I - 4c.3	b) Andere dan EEG-landen .....	X - 1b
d) Handel :		2. Europees Monetair Stelsel :	
— getalwaarde van de synthetische curve en van haar componenten .....	I - 4d	a) Spilkoersen van de Ecu, bilaterale spilkoersen en koersen waarop interventie verplicht is gesteld ..	X - 2a
5. Investerings in vaste kapitaalgoederen in de verwerkende nijverheid .....	I - 5	b) Agio of disagio van de verschillende munten t.o.v. de Belgische frank .....	X - 2b
<b>II. — Bevolking, werkgelegenheid, werkloosheid.</b>			
1. Bevolking, vraag naar en aanbod van arbeidsplaatsen .....	II - 1	c) Afwijkingsindicatoren .....	X - 2c
2. Werkloosheid en openstaande betrekkingen .....	II - 2	d) Samenstelling en relatieve gewichten van de Ecu; afwijkingsintervallen .....	X - 2d
<b>III. — Landbouw en visserij.</b>			
1. Landbouw .....	III - 1	3. Effectieve wisselkoersen .....	X - 3
2. Zeevisserij .....	III - 2	<b>XI. — Overheidsfinanciën.</b>	
<b>IV. — Nijverheid.</b>			
1. Industriële productie .....	IV - 1	1. Officiële stand van de Rijksschuld .....	XI - 1
2. Productie van de verwerkende industrie — Indeling naar de bedrijfstak .....	IV - 2	2. Nominale veranderingen van de officiële Rijksschuld en totaal netto te financieren saldo van de Schatkist ..	XI - 2
3. Energie .....	IV - 3	3. Samenstelling van het totaal netto te financieren saldo van de Schatkist .....	XI - 3
4. Metaal .....	IV - 4	4. Indeling van de ontvangsten van de Schatkist .....	XI - 4
5. Bouwnijverheid .....	IV - 5	5. Netto financieel tekort of overschot van de diverse subsectoren van de overheid .....	XI - 5
6. Industriële productie der EEG-landen .....	IV - 6	6. Nieuwe verplichtingen en vorming van financiële activa door de overheid .....	XI - 6
<b>V. — Diensten.</b>			
1. Vervoer :		7. Uitstaande bedragen van de schulden en financiële activa van de overheid .....	XI - 7
a) Activiteit van de NMBS en de SABENA .....	V - 1a	8. Direct en indirect beroep (in Belgische frank) van de Schatkist op de Nationale Bank van België .....	XI - 8
b) Zeevaart .....	V - 1b	<b>XII. — Globalisaties van de jaarrekeningen van de niet-financiële ondernemingen.</b>	
c) Binnenscheepvaart .....	V - 1c	1. Geheel van de niet-financiële ondernemingen ..	
2. Toerisme — Overnachtingen van toeristen in België ..	V - 2	a) Globalisatie van de balansen na winstverdeling ..	XII - 1a
3. Binnenlandse handel :		b) Globalisatie van de resultatenstromen ..	
a) Verkoop van de detailhandel .....	V - 3a	1. Volledige en verkorte schema's .....	XII - 1b.1
4. Verrekenkamers :		2. Volledige schema's .....	XII - 1b.2
a) Aantal verrichtingen .....	V - 4a	c) Globalisatie van de investeringsstromen .....	XII - 1c
b) Bedrag van de verrichtingen .....	V - 4b	d) Ratio's berekend op basis van de globalisaties van jaarrekeningen .....	XII - 1d
<b>VI. — Inkomens.</b>			
1. Bezoldigingen van de werknemers .....	VI - 1	2. Verwerkende nijverheid ..	
2. Gemiddelde brutobezoldigingen van de werknemers in de nijverheid .....	VI - 2	a) Globalisatie van de balansen na winstverdeling ..	XII - 2a
<b>VII. — Prijsindexcijfers.</b>			
1. Grondstoffen .....	VII - 1	b) Globalisatie van de resultatenstromen ..	
2. a) Indexcijfer der productie- en invoerprijzen en zijn bestanddelen .....	VII - 2a	1. Volledige en verkorte schema's .....	XII - 2b.1
b) Indexcijfers der industriële productie .....	VII - 2b	2. Volledige schema's .....	XII - 2b.2
3. Consumtieprijzen in België :		c) Globalisatie van de investeringsstromen .....	XII - 2c
a) Indeling in 4 groepen .....	VII - 3a	d) Ratio's berekend op basis van de globalisaties van jaarrekeningen .....	XII - 2d
b) Indeling volgens het Bureau voor de Statistiek der Europese Gemeenschappen .....	VII - 3b	3. Handel ..	
<b>VIII. — Buitenlandse handel van de BLEU.</b>			
1. Algemene tabel .....	VIII - 1	a) Globalisatie van de balansen na winstverdeling ..	XII - 3a
2. Uitvoer naar de aard der produkten .....	VIII - 2	b) Globalisatie van de resultatenstromen ..	
3. Invoer naar het gebruik der produkten .....	VIII - 3	1. Volledige en verkorte schema's .....	XII - 3b.1
		2. Volledige schema's .....	XII - 3b.2
		c) Globalisatie van de investeringsstromen .....	XII - 3c
		d) Ratio's berekend op basis van de globalisaties van jaarrekeningen .....	XII - 3d
		4. Particuliere niet-financiële diensten ..	
		a) Globalisatie van de balansen na winstverdeling ..	XII - 4a



- b) Globalisatie van de resultatenstromen
  - 1. Volledige en verkorte schema's ..... XII - 4b.1
  - 2. Volledige schema's ..... XII - 4b.2
- c) Globalisatie van de investeringsstromen ..... XII - 4c
- d) Ratio's berekend op basis van de globalisaties van jaarrekeningen ..... XII - 4d

**XII bis. — Vorderingen en schulden in de Belgische economie.**

- 1. Uitstaande bedragen :
  - a) op 31 december 1987 ..... XII bis - 1a
  - b) op 31 december 1988 ..... XII bis - 1b
- 2. Bewegingen van de vorderingen en schulden in 1988 ..... XII bis - 2
- 3. Uitstaande bedragen (totalen per sector) :
  - a) op 31 december 1987 ..... XII bis - 3a
  - b) op 31 december 1988 ..... XII bis - 3b
- 4. Bewegingen van de vorderingen en schulden in 1988 ..... XII bis - 4

**XIII. — Overwegend geldscheppende instellingen.**

- 1. Gezamenlijke balansen van de overwegend geldscheppende instellingen ..... XIII - 1
- 2. De balansen van de Nationale Bank van België, de geldscheppende openbare instellingen en de depositobanken :
  - a) Nationale Bank van België ..... XIII - 2a
  - b) Geldscheppende openbare instellingen ..... XIII - 2b
  - c) Depositobanken ..... XIII - 2c
  - d) Totaal der overwegend geldscheppende instellingen ..... XIII - 2d
- 3. Oorzaken van de veranderingen in de geldhoeveelheid bij de overwegend geldscheppende instellingen ..... XIII - 3
- 4. Geldhoeveelheid bij de overwegend geldscheppende instellingen ..... XIII - 4
- 5. a) Netto buitenlands actief van de overwegend geldscheppende instellingen ..... XIII - 5a
- b) Netto goud- en deviezenreserves a contant van de Nationale Bank van België ..... XIII - 5b
- 10. Balansen van de Nationale Bank van België ..... XIII - 10
- Weekstaten van de Nationale Bank van België ..... XIII - 10
- 11. Verrichtingen in postrekening ..... XIII - 11
- 12. Algemene staat der banken ..... XIII - 12
- 13. Gezamenlijke betalingen door middel van direct opeisbare bankdeposito's in Belgische frank en van tegoe-den in postrekening ..... XIII - 13

**XIV. — Financiële instellingen andere dan overwegend geldscheppende.**

- 4. Voornaamste activa en passiva van het Rentenfonds ..... XIV - 4
- 5. Algemene Spaar- en Lijfrentekas :
  - a) Spaarkas - Verrichtingen van de gezinnen ..... XIV - 5a
  - b) Balansposten van de ASLK - Entiteit I ..... XIV - 5b
  - c) Balansposten van de ASLK - Entiteit II ..... XIV - 5c
- 6. Nationale Maatschappij voor Krediet aan de Nijverheid ..... XIV - 6
- 7. Algemene staten der spaarbanken en der ondernemingen onderworpen aan hoofdstuk I van de Wet van 10 juni 1964 :
  - a) Algemene staat der spaarbanken ..... XIV - 7a
  - b) Algemene staat der ondernemingen onderworpen aan hoofdstuk I van de Wet van 10 juni 1964 ..... XIV - 7b
  - c) Algemene staat der spaarbanken en der ondernemingen onderworpen aan hoofdstuk I van de Wet van 10 juni 1964 ..... XIV - 7c
- 8. Gemeentekrediet van België ..... XIV - 8
- 9. Levensverzekeringsmaatschappijen ..... XIV - 9

**XV. — Financiële activa.**

- 1. Financiële activa in het bezit van de overheid en van de vennootschappen en particulieren ..... XV - 1
- 2. Geldhoeveelheid ..... XV - 2
- 3. Financiële activa in het bezit van de vennootschappen en particulieren ..... XV - 3
- 4. Financiële activa in het bezit van de vennootschappen en particulieren. — Niet-monetaire activa voor ten hoogste een jaar :
  - a) Veranderingen ..... XV - 4a
  - b) Uitstaande bedragen bij de nationale financiële instellingen ..... XV - 4b
- 5. Financiële activa in het bezit van de vennootschappen en particulieren. Activa voor meer dan een jaar ... XV - 5

- 6. Financiële activa in het bezit van de vennootschappen en particulieren. Activa in Belgische frank en buitenlandse valuta's bij de nationale financiële instellingen :
  - a) Veranderingen ..... XV - 6a
  - b) Uitstaande bedragen ..... XV - 6b

**XVI. — Verplichtingen van de particulieren, de vennootschappen en de eenmanszaken.**

- 1. Verplichtingen van de particulieren, de vennootschappen en de eenmanszaken ..... XVI - 1
- 2. Verplichtingen van de particulieren, de vennootschappen en de eenmanszaken bij de nationale financiële instellingen :
  - a) Veranderingen in miljarden franken ..... XVI - 2a
  - b) Uitstaande bedragen in miljarden franken ..... XVI - 2b
- 3. Verplichtingen overwegend door de particulieren aangegaan — Indeling naar crediteur :
  - a) Veranderingen in miljarden franken ..... XVI - 3a
  - b) Uitstaande bedragen in miljarden franken ..... XVI - 3b
- 4. Verkopen op afbetaling, persoonlijke leningen, bank- en kredietkaarten :
  - 1) Algemene resultaten ..... XVI - 4.1
  - 2) Achterstallige contracten ..... XVI - 4.2
- 5. Hypothecaire-kredietaanvragen en hypotheekinschrijvingen :
  - 1) Aanvragen van hypothecair krediet voor de financiering van de huisvesting, ingediend bij de belangrijkste Belgische financiële instellingen ..... XVI - 5.1
  - 2) Hypotheekinschrijvingen ..... XVI - 5.2
- 6. Verplichtingen van de vennootschappen en de eenmanszaken bij de nationale financiële instellingen :
  - a) Veranderingen in miljarden franken ..... XVI - 6a
  - b) Uitstaande bedragen in miljarden franken ..... XVI - 6b
- 7. Verplichtingen van de vennootschappen en de eenmanszaken bij de banken :
  - a) Veranderingen in miljarden franken ..... XVI - 7a
  - b) Uitstaande bedragen in miljarden franken ..... XVI - 7b
- 8. Verplichtingen van de vennootschappen en de eenmanszaken bij de spaarbanken en de ondernemingen waarop hoofdstuk I van de wet van 10 juni 1964 van toepassing is :
  - a) Veranderingen in miljarden franken ..... XVI - 8a
  - b) Uitstaande bedragen in miljarden franken ..... XVI - 8b
- 9. Verplichtingen van de vennootschappen en de eenmanszaken bij de kredietinstellingen van de overheidssector.
  - a) Veranderingen in miljarden franken ..... XVI - 9a
  - b) Uitstaande bedragen in miljarden franken ..... XVI - 9b
- 10. Verplichtingen van de vennootschappen tegenover het buitenland ..... XVI - 10
- 11. Disconto-, voorschotten- en acceptkredieten bij hun oorsprong verleend door de banken, de Algemene Spaar- en Lijfrentekas, de Nationale Maatschappij voor Krediet aan de Nijverheid en de Nationale Kas voor Beroepskrediet aan de bedrijven en de particulieren en aan het buitenland :
  - 1) Kredieten van een miljoen frank of meer waarvan de begunstigde een Belgische ingezetene is ..... XVI - 11.1
  - 2) Kredieten van een miljoen frank of meer waarvan de begunstigde een niet-ingezetene is ..... XVI - 11.2

**XVII. — Kapitaalmarkt.**

- 1. Obligaties in Belgische franken voor meer dan een jaar, uitgegeven door de overheid ..... XVII - 1
- 2. Obligaties en kasbons in Belgische franken voor meer dan een jaar per emissiesector ..... XVII - 2
- 3. Obligaties en kasbons in Belgische franken voor meer dan een jaar : netto-uitgiften en -verwervingen door de particulieren en de vennootschappen. .... XVII - 3
- 4. Obligaties en kasbons in Belgische franken voor meer dan een jaar : indeling naar emissie- en houdersectoren ..... XVII - 4
- 5. Houderschap van de gedematerialiseerde lineaire obligaties. .... XVII - 5
- 6. Openbare uitgaven, door de overheidssector, van in Belgische franken luidende obligaties voor meer dan een jaar. .... XVII - 6
- 7. Aanbestedingen van lineaire obligaties ..... XVII - 7
- 8. Uitgiften van aandelen ..... XVII - 8
- 9. Beursactiviteit ..... XVII - 9
- 10. Openbare uitgaven, in België, van deelbewijzen of aandelen van instellingen voor collectieve belegging ..... XVII - 10

11. Aantal en inventariswaarde van de instellingen voor collectieve belegging naar Belgisch recht ..... **XVII - 11**

**XVIII. — Geldmarkt.**

1. Uitwerking van de geldmarkttransacties van de Nationale Bank van België ..... **XVIII - 1**  
 2. Geldmarktbeleid van de Nationale Bank van België ..... **XVIII - 2**  
 3. Individuele kredietlijnen van de financiële instellingen bij de Nationale Bank van België ter dekking van hun einddagtekorten ..... **XVIII - 3**  
 4. Plafonds voor de mobilisering van handelspapier door de kredietinstellingen bij de Nationale Bank van België ..... **XVIII - 4**  
 5. Aanbestedingen van kredieten door de Nationale Bank van België ..... **XVIII - 5**  
 6. a) Uitgifte van driemaands schatkistcertificaten ..... **XVIII - 6a**  
 b) Uitgifte van één-, zes- en twaalfmaands schatkistcertificaten ..... **XVIII - 6b**  
 7. Transacties op de secundaire markt van gedematerialiseerde effecten opgetekend door het effectenclearingstelsel van de Nationale Bank van België ..... **XVIII - 7**  
 8. Houderschap van de gedematerialiseerde schatkistcertificaten ..... **XVIII - 8**

**XIX. — Rentetarieven.**

1. Rentetarieven van de Nationale Bank van België en van het Herdiscontering- en Waarborginstituut ..... **XIX - 1**  
 2. Referentietarieven van de secundaire markt voor schatkistcertificaten ..... **XIX - 2**  
 3. Rentetarieven op de interbankenmarkt ..... **XIX - 3**

4. Debetrentetarieven van de Belgische financiële instellingen ..... **XIX - 4**  
 5. Creditrentetarieven van de Belgische financiële instellingen ..... **XIX - 5**  
 6. Rendementspercentages op lange termijn op de secundaire markt van obligaties van de overheidssector ..... **XIX - 6**  
 7. Rente op driemaands Euro-deposito's ..... **XIX - 7**  
 8. Brutorendementen op lange termijn op de secundaire markt : internationale vergelijking ..... **XIX - 8**

**XX. — Buitenlandse circulatiebanken.**

1. Discontovoet ..... **XX - 1**

**GRAFIEKEN.**

- BNP berekend door ontleding van de bestedingen .... **I - 3**  
 Conjunctuurtests ..... **I - 4**  
 Synthetische curven bouwnijverheid ..... **I - 4c.2**  
 Industriële productie ..... **IV - 1**  
 Industriële productie der landen van de Europese Economische Gemeenschap ..... **IV - 6**  
 Bezoldigingen van de werknemers - Gemiddeld brutoloon per gewerkt uur ..... **VI - 1**  
 Oorzaken van de veranderingen in de geldhoeveelheid bij de overwegend geldscheppende instellingen .... **XIII - 3**  
 Gebruiksfrequentie van de direct opeisbare bankdeposito's in Belgische frank en van de tegoeden in postrekening ..... **XIII - 13**

**VOORNAAMSTE GEBRUIKTE AFKORTINGEN**

<b>BLEU</b>	<b>ASLK</b>	Algemene Spaar- en Lijfrentekas.
	<b>BPC</b>	Belgisch-Luxemburgse Economische Unie.
	<b>BTW</b>	Bestuur der Postchecks.
	<b>CBHK</b>	Belasting op de Toegevoegde Waarde.
<b>EEG</b>		Centraal Bureau voor Hypothecair Krediet.
<b>EFMS</b>		Europese Economische Gemeenschap.
<b>OESO</b>		Europees Fonds voor Monetaire Samenwerking.
	<b>HWI</b>	Organisatie voor Economische Samenwerking en Ontwikkeling.
<b>IMF</b>		Herdiscontering- en Waarborginstituut.
	<b>IRES</b>	Internationaal Monetair Fonds.
	<b>MEZ</b>	Université Catholique de Louvain - Institut de Recherches Economiques.
	<b>NBB</b>	Ministerie van Economische Zaken.
	<b>NILK</b>	Nationale Bank van België.
	<b>NIS</b>	Nationaal Instituut voor Landbouwkrediet.
	<b>NKBK</b>	Nationaal Instituut voor de Statistiek.
	<b>NMBS</b>	Nationale Kas voor Beroepskrediet.
	<b>NMH</b>	Nationale Maatschappij der Belgische Spoorwegen.
	<b>NMKN</b>	Nationale Maatschappij voor de Huisvesting.
<b>OVN</b>		Nationale Maatschappij voor Krediet aan de Nijverheid.
	<b>RTT</b>	Organisatie der Verenigde Naties.
	<b>RVA</b>	Regie van Telegrafie en Telefonie.
	<b>SABENA</b>	Rijksdienst voor Arbeidsvoorziening.
		Belgische Naamloze Vennootschap tot Exploitatie van het Luchtverkeer.

**CONVENTIONELE TEKENS**

—	het gegeven bestaat niet of is niet van toepassing.
.	niet beschikbaar gegeven.
%	procent.
*	voorlopig of raming.
!	verbeterd.
0 } 0,0 }	nihil of minder dan de helft van de laatst weerhouden eenheid.
p.m.	pro memorie.

**ALGEMENE OPMERKING**

In verschillende tabellen zijn de totalen ten gevolge van afrondingen niet gelijk aan de som van de rubrieken.

## VLUGGE MEDEDELING VAN DE GEGEVENS

De abonnees kunnen desgewenst de gegevens vermeld in de tabellen VI-1, X-1 en 3, XV-1 tot 6 en XIX-1 verkrijgen zodra zij opgesteld zijn. De aanvragen dienen te worden gericht aan de Nationale Bank van België, Dienst Documentatie, de Berlaimontlaan 5, B - 1000 Brussel. Hierbij dient te worden vermeld welke tabellen de abonnee wenst te ontvangen.

## BELGISCHE ECONOMISCHE STATISTIEKEN

De Bank heeft verzamelingen statistische reeksen uitgegeven in verband met de Belgische economie tijdens de periodes 1919 tot 1928, 1929 tot 1940, 1941 tot 1950, 1950 tot 1960, 1960 tot 1970 en 1970 tot 1980. Daarmee wil zij allen behulpzaam zijn die belang stellen in economische studies op middellange en lange termijn. Zij heeft getracht statistische reeksen te publiceren die over een lange periode vergelijkbaar zijn. Technische noten verduidelijken de betekenis van de cijfers.

De verzamelingen zijn verkrijgbaar door storting of overschrijving op rekening 100-0123913-78 - « TBW - Te factureren leveringen - Publikaties van de Dienst Documentatie » van de hieronder vastgestelde bedragen (eventueel plus 6 pct. BTW voor België) met vermelding van de gewenste verzameling.

	België en het Groothertogdom Luxemburg	Buitenland (gewone post)
1919-1928 (enkel beschikbaar in het Frans) .....	fr. 100	fr. 100
1929-1940 .....	fr. 250	fr. 250
1941-1950 .....	fr. 400	fr. 450
1950-1960 .....	fr. 500	fr. 600
1960-1970 .....	fr. 1.000	fr. 1.100
1970-1980 .....	fr. 2.000	fr. 2.600*

\* Luchtpost fr. 3.000.

De aanvragen om inlichtingen kunnen worden gericht aan de Nationale Bank van België, Dienst Documentatie, de Berlaimontlaan 5, B - 1000 Brussel.

# I. — NATIONALE REKENINGEN EN CONJUNCTUURTESTS

## 1. — VERDELING VAN HET NATIONAAL PRODUCT OVER DE PRODUCTIEFACTOREN

Ramingen in werkelijke prijzen

(miljarden franken)

Bron : NIS.

	1983	1984	1985	1986	1987	1988	1989	1990
<b>A. Inkomen uit bezoldigde arbeid<sup>1</sup> :</b>								
1. Wedden en lonen van werknemers onderworpen aan de Sociale Zekerheid	1.265,4	1.330,1	1.372,9	1.380,8	1.404,2	1.459,3	1.571,5	1.707,1
2. Wedden en lonen van werknemers onderworpen aan sommige bepalingen van de Sociale Zekerheid .....	61,0	63,2	66,2	68,7	70,0	71,5	73,3	75,7
3. Werkgeversbijdragen Sociale Zekerheid	319,3	368,0	422,8	441,9	478,3	497,4	529,7	553,6
4. Werknemers niet onderworpen aan de Sociale Zekerheid .....	611,5	650,3	684,2	741,9	741,1	744,7	779,1	826,7
5. Aanvullingen en correcties .....	118,6	128,1	137,6	162,5	186,2	200,3	199,8	207,1
Statistische aanpassing .....	19,5	2,6	- 12,1	18,8	- 8,8	6,9	- 17,5	- 2,9
<b>Totaal ...</b>	<b>2.395,2</b>	<b>2.542,3</b>	<b>2.671,6</b>	<b>2.815,6</b>	<b>2.870,9</b>	<b>2.980,1</b>	<b>3.135,8</b>	<b>3.367,2</b>
<b>B. Ondernemersinkomen van zelfstandigen en van personenvennootschappen :</b>								
1. Land-, tuin- en bosbouw <sup>1</sup> .....	73,6	72,5	69,8	68,9	62,0	66,9	91,3	79,9
2. Vrije beroepen <sup>1</sup> .....	127,6	138,7	155,6	169,4	186,6	205,3	230,7	247,5
3. Handelaars en ambachtslieden <sup>1</sup> .....	236,6	256,6	266,8	284,5	299,2	317,1	334,0	350,1
4. Inkomen der personenvennootschappen <sup>2</sup>	20,8	25,5	31,8	41,6	46,2	52,5	65,7	67,9
Statistische aanpassing .....	3,8	0,5	- 2,4	3,8	- 1,8	1,5	- 4,0	- 0,7
<b>Totaal ...</b>	<b>462,4</b>	<b>493,8</b>	<b>521,6</b>	<b>568,2</b>	<b>592,2</b>	<b>643,3</b>	<b>718,1</b>	<b>744,7</b>
<b>C. Inkomen uit vermogen toevloeiend aan particulieren<sup>1</sup> :</b>								
1. Intresten .....	403,0	463,4	500,9	517,5	515,9	523,9	548,3	611,4
2. Huur (ontvangen of toegerekend) .....	126,5	144,8	159,3	173,8	190,0	203,3	214,1	223,2
3. Dividenden, tantièmes, giften .....	133,0	145,2	178,9	189,3	211,4	251,5	344,8	383,2
<b>Totaal ...</b>	<b>662,4</b>	<b>753,4</b>	<b>839,2</b>	<b>880,6</b>	<b>916,3</b>	<b>978,6</b>	<b>1.107,2</b>	<b>1.217,8</b>
<b>D. Reserveringen van vennootschappen<sup>2</sup> .....</b>	<b>52,4</b>	<b>88,5</b>	<b>139,3</b>	<b>212,9</b>	<b>228,7</b>	<b>264,0</b>	<b>339,6</b>	<b>345,3</b>
<b>E. Directe belastingen der vennootschappen van alle juridische vormen .....</b>	<b>115,0</b>	<b>132,7</b>	<b>148,4</b>	<b>156,6</b>	<b>164,3</b>	<b>177,6</b>	<b>182,0</b>	<b>187,6</b>
<b>F. Inkomen uit vermogen en ondernemersinkomen toevloeiend aan de overheid :</b>								
1. Toegerekende netto-huur .....	31,5	33,2	36,0	39,3	43,9	49,7	56,6	58,3
2. Intresten, dividenden, winsten .....	- 13,5	- 4,8	0,2	- 10,8	- 9,0	- 16,6	- 5,9	4,3
<b>Totaal ...</b>	<b>18,1</b>	<b>28,4</b>	<b>36,2</b>	<b>28,5</b>	<b>34,8</b>	<b>33,1</b>	<b>50,7</b>	<b>62,6</b>
<b>G. Intresten van de overheidsschuld .....</b>	<b>- 391,2</b>	<b>- 441,6</b>	<b>- 510,5</b>	<b>- 569,5</b>	<b>- 560,1</b>	<b>- 572,7</b>	<b>- 639,4</b>	<b>- 703,2</b>
<b>Netto nationaal inkomen tegen factorkosten .....</b>	<b>3.314,4</b>	<b>3.597,5</b>	<b>3.845,8</b>	<b>4.092,9</b>	<b>4.247,1</b>	<b>4.504,1</b>	<b>4.894,0</b>	<b>5.222,1</b>
<b>H. Afschrijvingen .....</b>	<b>398,4</b>	<b>423,4</b>	<b>455,4</b>	<b>471,5</b>	<b>497,0</b>	<b>537,6</b>	<b>579,6</b>	<b>609,8</b>
<b>Bruto nationaal inkomen tegen factorkosten .....</b>	<b>3.712,8</b>	<b>4.020,9</b>	<b>4.301,2</b>	<b>4.564,4</b>	<b>4.744,1</b>	<b>5.041,7</b>	<b>5.473,6</b>	<b>5.831,8</b>
<b>I. Indirecte belastingen .....</b>	<b>513,1</b>	<b>535,4</b>	<b>560,8</b>	<b>578,1</b>	<b>618,2</b>	<b>661,2</b>	<b>725,7</b>	<b>760,9</b>
<b>J. Subsidies .....</b>	<b>- 58,4</b>	<b>- 66,4</b>	<b>- 69,4</b>	<b>- 72,7</b>	<b>- 60,6</b>	<b>- 68,6</b>	<b>- 71,9</b>	<b>- 72,7</b>
<b>Bruto nationaal product tegen marktprijzen .....</b>	<b>4.167,5</b>	<b>4.489,9</b>	<b>4.792,6</b>	<b>5.069,9</b>	<b>5.301,7</b>	<b>5.634,2</b>	<b>6.127,4</b>	<b>6.520,6</b>

<sup>1</sup> Vóór belastingheffing.

<sup>2</sup> Na belastingheffing.

## I - 2. — BRUTO TOEGEVOEGDE WAARDE, TEGEN MARKTPRIJZEN, PER ACTIVITEITSKLASSE

Ramingen in werkelijke prijzen

(miljarden franken)

Bron : NIS.

	1983	1984	1985	1986	1987	1988	1989	1990
1. Landbouw, bosbouw en visserij .....	109,7	112,3	112,2	114,2	108,3	113,3	139,3	124,3
2. Extractieve nijverheid .....	24,8	22,4	22,2	17,4	15,6	14,7	16,4	16,8
3. Verwerkende nijverheid :								
a) Voedingsmiddelen, dranken, tabak ....	198,7	208,6	221,3	228,5	228,5	227,3	236,2	249,5
b) Textiel .....	45,8	47,4	51,2	59,5	59,8	51,1	54,6	56,2
c) Kleding en schoeisel .....	24,0	24,7	26,2	27,1	27,6	26,3	29,0	33,8
d) Hout en meubelen .....	39,2	41,6	45,0	47,4	49,9	53,0	60,2	63,2
e) Papier, drukkerij, uitgeverij .....	52,2	54,6	59,5	65,1	67,9	74,6	88,8	95,5
f) Chemie en aanverwante activiteiten ...	113,0	134,6	143,2	160,7	132,1	148,5	156,8	157,6
g) Klei, ceramiek, glas, cement .....	37,6	40,8	39,9	44,4	48,0	53,1	58,1	58,9
h) IJzer, staal en non ferro-metalen .....	64,1	68,4	73,4	76,5	71,3	100,5	121,4	109,2
i) Metaalverwerkende nijverheid, scheeps- bouw .....	254,8	252,1	294,5	291,0	301,6	309,7	334,9	365,5
j) Overige nijverheid .....	145,8	158,5	168,2	178,2	187,6	206,4	236,1	267,6
Totaal van rubriek 3 ...	975,2	1.031,2	1.122,4	1.178,4	1.174,3	1.250,4	1.376,1	1.457,1
4. Bouwnijverheid .....	240,4	241,5	252,3	261,9	272,6	311,8	348,4	381,0
5. Elektriciteit, gas, water .....	143,8	160,9	176,4	167,6	175,7	181,0	188,5	198,9
6. Handel, bank- en verzekeringswezen, woongebouwen :								
a) Handel .....	838,5	870,9	956,5	1.050,9	1.127,2	1.180,2	1.250,2	1.366,7
b) Bank- en verzekeringswezen .....	218,1	256,1	279,6	325,2	355,0	358,6	368,0	381,7
c) Woongebouwen .....	234,2	257,9	277,8	294,7	314,9	335,6	357,1	377,2
Totaal van rubriek 6 ...	1.290,9	1.384,9	1.513,9	1.670,8	1.797,1	1.874,4	1.975,3	2.125,6
7. Vervoer en verkeer .....	321,8	359,4	390,5	385,6	411,4	457,1	490,6	529,0
8. Diensten .....	1.239,2	1.339,8	1.419,4	1.508,0	1.568,5	1.657,7	1.813,5	1.928,0
9. Correctie voor investeringen met eigen ar- beidskrachten .....	5,5	6,1	6,8	7,1	7,6	9,3	10,8	12,2
10. Intermediair verbruik van toegerekende in- tresten i.v.m. kosteloze diensten van finan- ciële instellingen .....	- 63,1	- 72,9	- 79,1	- 92,3	- 92,3	- 88,9	- 86,6	- 88,2
11. Aftrekbare B.T.W. op investeringen .....	- 69,4	- 77,6	- 85,5	- 94,2	- 102,6	- 115,3	- 133,3	- 148,4
Statistische aanpassing .....	1,8	30,4	4,1	- 5,4	5,1	13,3	21,5	40,2
<b>Bruto binnenlands produkt tegen markt- prijzen .....</b>	<b>4.220,6</b>	<b>4.538,4</b>	<b>4.855,6</b>	<b>5.119,1</b>	<b>5.341,3</b>	<b>5.678,8</b>	<b>6.160,3</b>	<b>6.576,7</b>
12. Saldo van de factorinkomens ontvangen van en betaald aan het buitenland .....	- 53,1	- 48,5	- 63,0	- 49,2	- 39,6	- 44,6	- 32,9	- 56,1
<b>Bruto nationaal produkt tegen marktprij- zen .....</b>	<b>4.167,5</b>	<b>4.489,9</b>	<b>4.792,6</b>	<b>5.069,9</b>	<b>5.301,7</b>	<b>5.634,2</b>	<b>6.127,4</b>	<b>6.520,6</b>

### I - 3. — BNP BEREKEND DOOR ONTLEDING VAN DE BESTEDINGEN

(miljarden franken)

Bron : NIS.

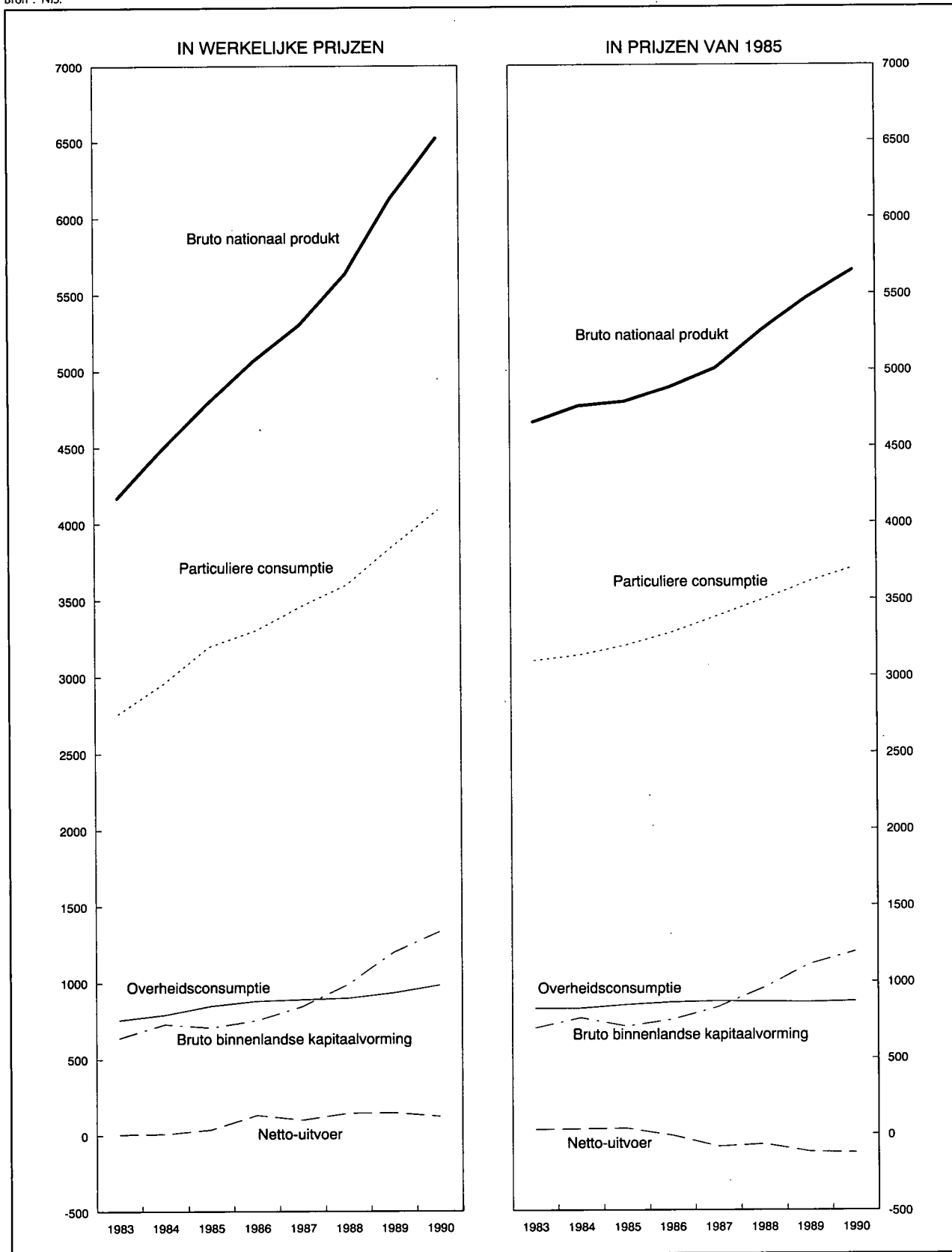

I - 3a. — BESTEDING VAN HET NATIONAAL PRODUKT

Ramingen in werkelijke prijzen

(miljarden franken)

Bron : NIS.

	1983	1984	1985	1986	1987	1988	1989	1990
<b>A. Particuliere consumptie :</b>								
1. Voedingsmiddelen .....	519,7	560,2	593,3	607,2	614,3	625,8	648,6	674,3
2. Dranken .....	121,5	123,8	128,6	132,7	138,3	142,8	149,3	167,6
3. Tabakswaaren .....	49,2	53,4	54,4	55,6	54,6	55,7	57,2	58,1
4. Kleding en ander persoonlijk goed ...	216,7	224,2	237,7	250,9	262,0	278,7	291,9	318,0
5. Huur, taxes, water .....	313,4	340,9	364,9	386,5	410,8	434,9	461,7	486,0
6. Verwarming en verlichting .....	184,6	202,9	228,5	189,1	171,7	157,9	164,8	175,2
7. Duurzame huishoudartikelen .....	233,5	242,8	257,3	292,1	313,8	336,9	363,7	385,9
8. Onderhoud van de woning .....	113,2	120,0	125,6	132,2	135,3	137,3	143,9	151,5
9. Persoonlijke verzorging en hygiëne ...	305,0	324,8	347,2	368,2	387,2	410,1	436,6	469,6
10. Vervoer .....	328,4	351,6	372,5	374,8	394,1	426,0	467,1	513,0
11. Verkeer : PTT .....	23,9	26,2	28,4	30,3	33,2	35,1	37,0	39,5
12. Vrijtijdsbesteding .....	251,5	272,7	291,3	305,1	324,6	352,9	380,1	410,7
13. Onderwijs en onderzoek .....	6,0	6,6	7,1	7,5	7,9	8,3	8,7	9,1
14. Financiële diensten .....	116,3	137,5	148,8	172,9	190,6	193,2	201,0	211,9
15. Diverse diensten .....	22,7	25,2	28,0	30,1	34,6	37,2	44,3	46,4
16. Persoonlijke uitgaven in het buitenland	88,5	93,3	100,7	107,1	121,0	138,8	139,7	148,5
17. Minus : uitgaven van niet-ingezetenen in België .....	-112,3	-121,0	-124,8	-124,5	-137,2	-152,6	-149,8	-153,2
Statistische aanpassing .....	-20,3	-26,9	8,5	-14,0	4,4	-17,0	...	-27,6
<b>Totaal ...</b>	<b>2.761,4</b>	<b>2.958,4</b>	<b>3.198,1</b>	<b>3.303,6</b>	<b>3.461,5</b>	<b>3.601,8</b>	<b>3.845,9</b>	<b>4.084,4</b>
<b>B. Overheidsconsumptie :</b>								
1. Bezoldigingen en pensioenen .....	554,8	582,4	620,0	642,9	640,3	645,4	674,8	714,4
2. Lopende aankopen van goederen en diensten .....	152,9	158,1	172,7	178,2	183,0	178,7	175,1	182,5
3. Toegerekende netto-huur van administratieve en onderwijsgebouwen van de openbare besturen .....	31,5	33,2	36,0	39,3	43,9	49,7	56,6	58,3
4. Betaalde huur .....	5,5	5,8	6,7	7,3	7,5	8,1	7,7	8,1
5. Toegerekende afschrijvingen van administratieve- en onderwijsgebouwen van de openbare besturen .....	8,2	8,6	9,3	10,1	11,3	12,7	14,5	14,9
6. Afschrijvingen meubilering en materieel	3,9	4,2	4,4	4,7	5,0	4,9	5,2	5,2
<b>Totaal ...</b>	<b>756,9</b>	<b>792,4</b>	<b>849,1</b>	<b>882,5</b>	<b>890,9</b>	<b>899,4</b>	<b>933,9</b>	<b>983,4</b>
<b>C. Bruto binnenlandse kapitaalvorming :</b>								
1. Landbouw, bosbouw en visserij .....	16,1	17,4	18,0	19,6	21,2	20,3	20,1	21,8
2. Extractieve nijverheid .....	4,7	5,0	4,0	3,6	1,4	3,3	3,9	4,9
3. Verwerkende nijverheid .....	126,7	140,3	157,5	178,4	191,5	238,0	306,5	353,2
4. Bouwnijverheid .....	8,8	11,3	12,6	15,1	15,2	22,9	28,9	32,5
5. Elektriciteit, gas en water .....	40,9	45,5	47,8	41,0	37,8	37,9	41,3	43,0
6. Handel, bank- en verzekeringswezen .	89,1	101,7	113,7	129,2	147,2	174,0	197,9	215,3
7. Woongebouwen .....	132,7	138,3	152,2	163,8	183,6	230,4	288,4	322,7
8. Vervoer en verkeer .....	96,9	102,7	93,0	87,9	89,5	83,2	97,5	105,2
9. Overheid en onderwijs .....	112,6	103,1	95,9	89,5	84,9	91,5	87,9	95,8
10. Andere diensten .....	39,7	43,5	46,3	55,5	62,8	80,5	100,7	112,3
11. Veranderingen der voorraden .....	-21,1	25,7	-34,7	-27,4	10,1	12,4	24,1	32,1
Statistische aanpassing .....	-4,7	-6,6	1,9	-3,2	1,1	-4,7	...	-9,0
<b>Totaal ...</b>	<b>642,4</b>	<b>727,9</b>	<b>708,3</b>	<b>753,0</b>	<b>846,3</b>	<b>989,8</b>	<b>1.197,3</b>	<b>1.329,7</b>
<b>D. Netto-uitvoer van goederen en diensten :</b>								
1. Factorinkomens ontvangen van het buitenland .....	497,3	596,3	710,7	635,2	611,5	728,9	1.087,5	1.214,5
2. Uitvoer van goederen en diensten ...	2.923,6	3.336,6	3.479,1	3.366,9	3.476,7	3.907,2	4.513,7	4.661,3
<b>Totale uitvoer ...</b>	<b>3.420,9</b>	<b>3.932,9</b>	<b>4.189,8</b>	<b>4.002,1</b>	<b>4.088,2</b>	<b>4.636,1</b>	<b>5.601,2</b>	<b>5.875,8</b>
3. Factorinkomens betaald aan het buitenland .....	550,4	644,8	773,7	684,4	651,1	773,5	1.120,4	1.270,6
4. Invoer van goederen en diensten ...	2.863,7	3.276,9	3.379,0	3.186,9	3.334,1	3.719,4	4.330,5	4.482,2
<b>Totale invoer ...</b>	<b>3.414,1</b>	<b>3.921,7</b>	<b>4.152,7</b>	<b>3.871,3</b>	<b>3.985,2</b>	<b>4.492,9</b>	<b>5.450,9</b>	<b>5.752,8</b>
<b>Netto-uitvoer ...</b>	<b>6,8</b>	<b>11,2</b>	<b>37,1</b>	<b>130,8</b>	<b>103,0</b>	<b>143,2</b>	<b>150,3</b>	<b>123,0</b>
<b>Bruto nationaal produkt tegen marktprijzen .</b>	<b>4.167,5</b>	<b>4.489,9</b>	<b>4.792,6</b>	<b>5.069,9</b>	<b>5.301,7</b>	<b>5.634,2</b>	<b>6.127,4</b>	<b>6.520,6</b>

I - 3b. — BESTEDING VAN HET NATIONAAL PRODUKT

Ramingen in prijzen van 1985 — Indexcijfers 1985 = 100

Bron : NIS.

	1983	1984	1985	1986	1987	1988	1989	1990
<b>A. Particuliere consumptie :</b>								
1. Voedingsmiddelen .....	97	97	100	101	103	104	105	106
2. Dranken .....	101	100	100	100	104	106	108	115
3. Tabakswaren .....	106	107	100	96	90	91	86	83
4. Kleding en ander persoonlijk goed ...	104	101	100	99	98	100	102	108
5. Huur, taxes, water .....	96	98	100	102	104	107	110	112
6. Verwarming en verlichting .....	90	92	100	101	101	96	95	97
7. Duurzame huishoudartikelen .....	98	98	100	110	115	122	130	136
8. Onderhoud van de woning .....	102	101	100	101	101	102	104	107
9. Persoonlijke verzorging en hygiëne ...	99	98	100	101	103	108	112	115
10. Vervoer .....	97	99	100	104	107	113	118	125
11. Verkeer : PTT .....	96	96	100	103	112	119	125	130
12. Vrijtijdsbesteding .....	99	100	100	100	104	110	116	120
13. Onderwijs en onderzoek .....	96	98	100	102	104	106	108	109
14. Financiële diensten .....	92	98	100	112	127	134	142	147
15. Diverse diensten .....	89	95	100	102	114	120	140	142
16. Persoonlijke uitgaven in het buitenland	98	99	100	101	112	125	121	122
17. Minus : uitgaven van niet-ingezetenen in België .....	100	103	100	95	102	111	105	101
<i>Totaal ...</i>	97	98	100	103	106	109	113	116
<b>B. Overheidsconsumptie :</b>								
1. Bezoldigingen en pensioenen .....	97	98	100	101	101	101	101	102
2. Lopende aankopen van goederen en diensten .....	98	95	100	103	105	102	96	97
3. Toegerekende huur en afschrijvingen van administratieve en onderwijsgebouwen van de openbare besturen ; betaalde huur ; afschrijvingen op meubilering en materieel van de centrale overheid	98	96	100	105	111	119	128	128
<i>Totaal ...</i>	98	98	100	102	102	102	102	103
<b>C. Bruto binnenlandse kapitaalvorming :</b>								
1. Landbouw, bosbouw en visserij .....	97	100	100	107	116	109	103	109
2. Extractieve nijverheid .....	123	127	100	88	35	81	91	112
3. Verwerkende nijverheid .....	85	91	100	112	120	147	183	206
4. Bouwnijverheid .....	75	93	100	117	118	175	212	232
5. Elektriciteit, gas en water .....	93	99	100	86	79	78	81	82
6. Handel, bank- en verzekeringswezen .	85	93	100	113	128	149	162	171
7. Woongebouwen .....	96	96	100	105	113	138	164	178
8. Vervoer en verkeer .....	112	114	100	94	95	87	97	102
9. Overheid (exclusief onderwijs) .....	131	112	100	102	107	122	113	114
10. Onderwijs .....	123	111	100	83	67	57	51	62
11. Andere diensten .....	93	98	100	119	135	169	202	219
<i>Totaal ...</i>	99	108	100	106	118	136	156	169
<b>D. Netto-uitvoer van goederen en diensten :</b>								
1. Factorinkomens ontvangen van het buitenland .....	80	89	100	86	81	95	136	147
2. Uitvoer van goederen en diensten ....	93	99	100	105	113	123	133	140
<i>Totale uitvoer ...</i>	91	97	100	102	108	119	134	141
3. Factorinkomens betaald aan het buitenland .....	82	89	100	85	79	93	129	141
4. Invoer van goederen en diensten .....	93	99	100	107	118	128	140	146
<i>Totale invoer ...</i>	91	97	100	103	111	121	138	145
<b>Bruto nationaal produkt tegen marktprijzen .</b>	<b>97</b>	<b>99</b>	<b>100</b>	<b>102</b>	<b>105</b>	<b>110</b>	<b>114</b>	<b>118</b>



## I - 4. — CONJUNCTUURTESTS

Synthetische curven

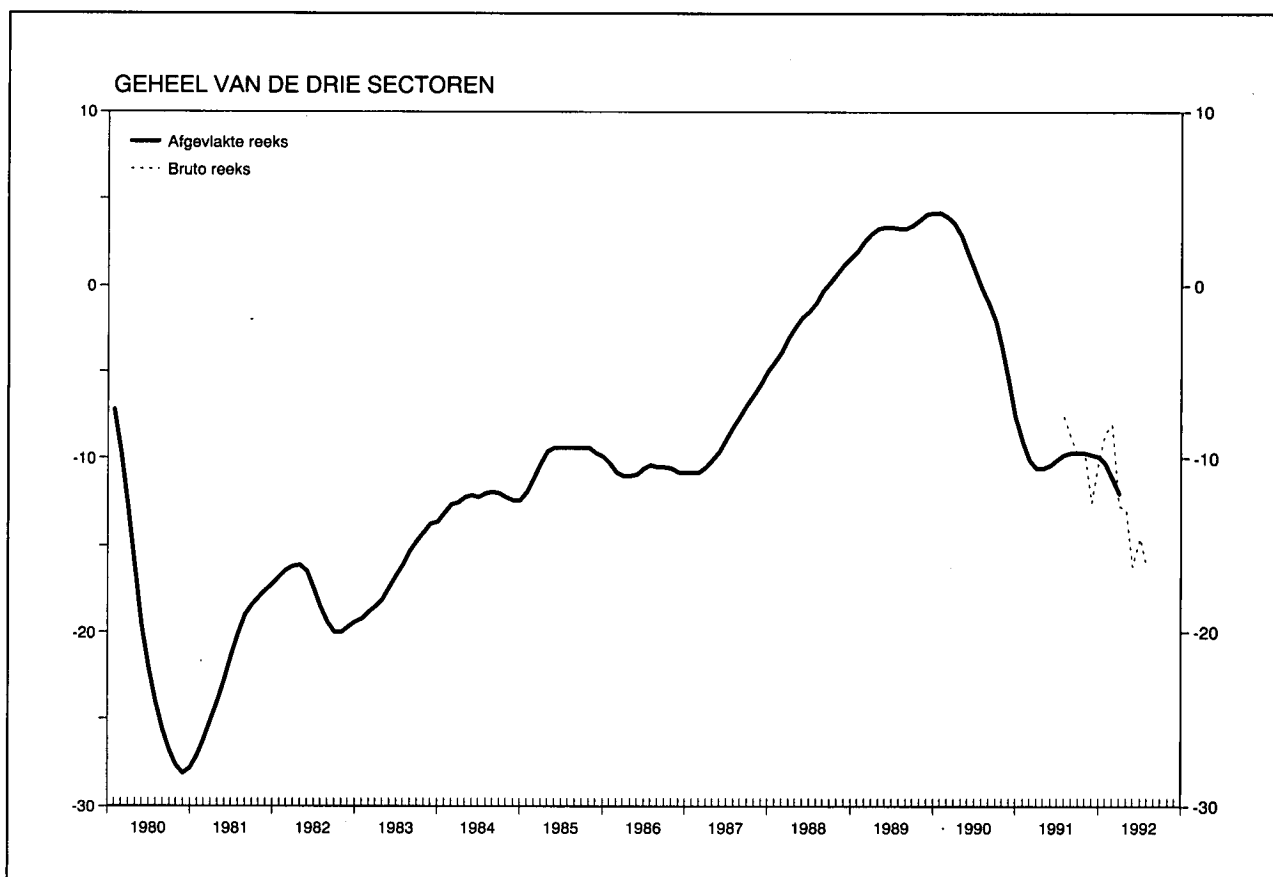

### Resultaten van de maand juli

De synthetische bruto indicator van de Nationale Bank liep terug tijdens de maand juli. De lichte verbetering van het conjuncturele klimaat, vastgesteld in juni, werd hierbij volledig teniet gedaan. Hoewel ook voor de verwerkende nijverheid een achteruitgang werd opgetekend, is de conjuncturele terugval vooral toe te schrijven aan de forse daling van de indicator van de handel. In de bouwnijverheid deed zich een lichte verbetering voor.

De resultaten voor de maand juli moeten weliswaar met grote omzichtigheid geïnterpreteerd worden aangezien ze beïnvloed zijn door de vakantieperiode. Niettemin ligt de klimaatsverslechtering in de handel volledig in de lijn van de verwachtingen, na de forse anticipatieve aankopen in de eerste maanden van het jaar, naar aanleiding van de aangekondigde herschikking van de accijnzen en BTW-tarieven. Deze dalende tendens zou zich ook tijdens de komende maanden kunnen verder zetten.

De resultaten van de bruto indicatoren voor juli onderschrijven volledig de neerwaartse tendens die de afgelopen maanden, zowel in de synthetische als in de individuele afgevlakte indicatoren tot uiting komt.

De huidige zwakke Belgische conjunctuur kadert ook in de tendenzen die elders in Europa worden waargenomen. De resultaten van de maandelijkse enquêtes van de EEG in de industrie, de bouw en bij de consumenten wijzen immers eveneens op een voort durende en algemene conjuncturele terugval.

# I - 4. — CONJUNCTUURTESTS (vervolg 1)

Synthetische curven

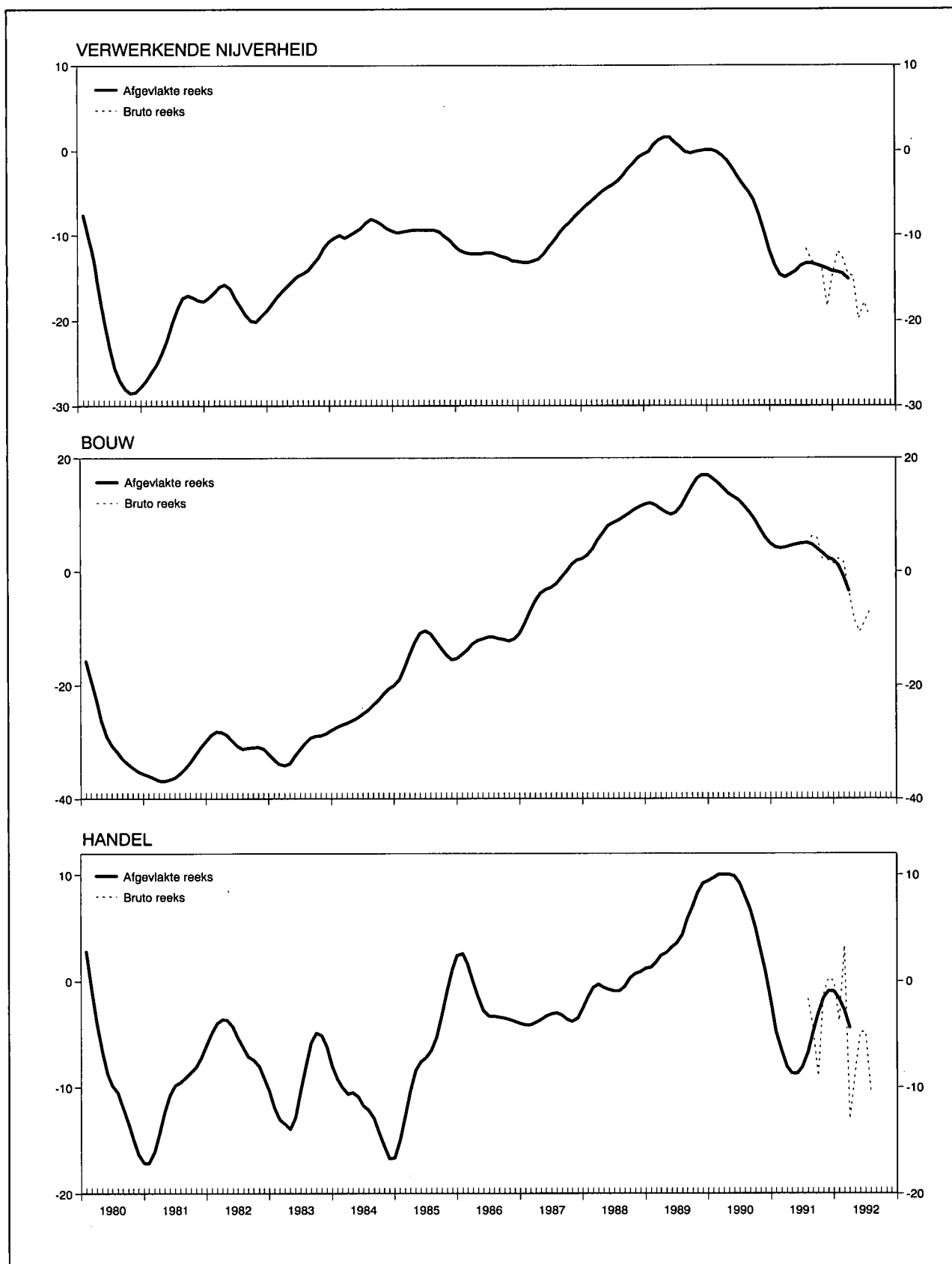

I - 4a. — CONJUNCTUURTESTS

Getalwaarde van de synthetische curven

	Verwerkende nijverheid		Bouwnijverheid exclusief burgerlijke bouwkunde en wegenwerken		Handel		Gezamenlijke curve		Bouwnijverheid inclusief burgerlijke bouwkunde en wegenwerken <sup>1</sup>	
	Afgevlakte reeks <sup>2</sup>	Seizoen-gezuiverde brute reeks	Afgevlakte reeks <sup>2</sup>	Seizoen-gezuiverde brute reeks	Afgevlakte reeks <sup>2</sup>	Seizoen-gezuiverde brute reeks	Afgevlakte reeks <sup>2</sup>	Seizoen-gezuiverde brute reeks	Afgevlakte reeks <sup>2</sup>	Seizoen-gezuiverde brute reeks
1989 Juli .....	+ 0,5	- 1,9	+11,6	+ 9,9	+ 4,4	+ 1,0	+ 3,3	+ 0,3	+ 6,5	+ 4,7
Augustus .....	- 0,1	- 0,4	+13,2	+13,6	+ 5,8	+ 9,7	+ 3,3	+ 3,2	+ 8,0	+ 9,0
September .....	- 0,3	- 3,1	+15,0	+16,6	+ 7,1	+ 4,3	+ 3,5	+ 1,0	+ 9,5	+10,7
Oktober .....	- 0,1	+ 0,5	+16,4	+16,1	+ 8,3	+ 8,2	+ 3,8	+ 4,0	+10,4	+10,2
November .....	0,0	+ 0,1	+17,0	+17,6	+ 9,2	+ 9,7	+ 4,1	+ 4,2	+10,8	+11,6
December .....	+ 0,1	- 0,3	+17,0	+17,3	+ 9,4	+12,7	+ 4,2	+ 4,3	+10,8	+10,9
1990 Januari .....	+ 0,1	+ 1,8	+16,4	+25,7	+ 9,7	+ 6,8	+ 4,2	+ 6,1	+10,4	+18,9
Februari .....	- 0,1	+ 1,5	+15,6	+14,0	+10,0	+10,0	+ 4,0	+ 4,7	+ 9,6	+10,0
Maart .....	- 0,6	- 1,1	+14,7	+15,4	+10,0	+10,2	+ 3,6	+ 3,1	+ 8,8	+ 8,4
April .....	- 1,2	- 3,1	+13,8	+ 7,7	+10,0	+ 9,8	+ 2,9	+ 0,5	+ 7,8	+ 0,9
Mei .....	- 2,1	+ 0,1	+13,2	+13,6	+ 9,9	+10,7	+ 1,9	+ 3,7	+ 6,9	+ 5,8
Juni .....	- 3,1	- 4,3	+12,6	+14,1	+ 9,2	+ 5,2	+ 0,9	- 0,1	+ 6,5	+ 7,6
Juli .....	- 4,0	- 2,1	+11,6	+12,1	+ 8,0	+12,2	- 0,1	+ 2,2	+ 6,0	+ 7,1
Augustus .....	- 4,8	- 4,8	+10,5	+ 8,9	+ 6,8	+ 5,2	- 1,0	- 1,2	+ 5,2	+ 3,7
September .....	- 5,8	- 5,4	+ 9,2	+ 6,0	+ 5,0	+ 9,2	- 2,1	- 1,5	+ 4,4	+ 1,9
Oktober .....	- 7,5	- 6,0	+ 7,6	+10,9	+ 2,8	- 0,8	- 3,7	- 2,7	+ 3,0	+ 6,8
November .....	- 9,6	-10,0	+ 6,1	+ 8,1	+ 0,8	- 1,8	- 5,6	- 6,1	+ 1,5	+ 3,1
December .....	-11,8	-12,4	+ 5,0	+ 1,0	- 2,1	+ 6,5	- 7,6	- 7,6	+ 0,6	- 3,8
1991 Januari .....	-13,5	-14,5	+ 4,3	+ 4,0	- 4,8	- 4,0	- 9,1	-10,2	- 0,2	- 0,5
Februari .....	-14,6	-17,0	+ 4,2	+ 2,3	- 6,6	-12,8	-10,1	-13,5	- 0,4	- 3,8
Maart .....	-14,9	-15,6	+ 4,3	+ 9,0	- 8,1	- 8,7	-10,6	-10,9	- 0,2	+ 6,0
April .....	-14,6	-12,9	+ 4,6	+ 5,3	- 8,7	- 8,5	-10,6	- 9,5	0,0	+ 3,9
Mei .....	-14,2	-15,4	+ 4,8	+ 4,4	- 8,7	- 8,7	-10,4	-11,4	+ 0,2	- 0,2
Juni .....	-13,6	-13,9	+ 5,0	+ 2,6	- 8,1	- 9,2	-10,1	-10,7	+ 0,4	- 0,2
Juli .....	-13,3	-11,6	+ 5,1	+ 5,1	- 6,7	- 1,7	- 9,8	- 7,6	+ 0,5	+ 0,5
Augustus .....	-13,3	-13,0	+ 4,8	+ 6,3	- 4,9	- 4,3	- 9,7	- 8,8	+ 0,3	+ 3,8
September .....	-13,5	-13,3	+ 4,1	+ 5,9	- 3,1	- 9,0	- 9,7	- 9,8	- 0,1	+ 2,1
Oktober .....	-13,7	-13,9	+ 3,3	+ 2,3	- 1,6	- 1,3	- 9,7	- 9,6	- 0,4	- 1,1
November .....	-13,9	-18,3	+ 2,5	+ 2,0	- 0,9	+ 0,3	- 9,8	-12,5	- 0,8	- 1,0
December .....	-14,2	-14,9	+ 2,0	+ 1,4	- 1,0	0,0	- 9,9	-10,2	- 1,0	- 1,3
1992 Januari .....	-14,3	-11,9	+ 1,1	+ 2,3	- 1,7	- 3,8	-10,3	- 8,6	- 1,3	+ 1,3
Februari .....	-14,5	-12,6	- 0,9	+ 1,7	- 2,8	+ 3,3	-11,1	- 8,1	- 2,4	+ 0,7
Maart .....	-15,1	-14,6	- 3,4	- 3,4	- 4,4	-13,0	-12,0	-12,7	- 4,0	- 3,0
April .....	.	-14,8	.	- 8,3	.	- 8,7	.	-12,9	.	- 7,3
Mei .....	.	-19,8	.	-10,7	.	- 4,8	.	-16,2	.	- 9,3
Juni .....	.	-17,8	.	- 8,9	.	- 4,8	.	-14,5	.	- 7,9
Juli .....	.	-19,4	.	- 6,7	.	-10,5	.	-16,2	.	- 8,1

<sup>1</sup> Gewogen gemiddelde van de curve van de rompwerken van gebouwen (70 pct.) en van de curve van de burgerlijke bouwkunde en de wegenwerken (30 pct.).  
Ofschoon de sector van de burgerlijke bouwkunde en wegenwerken niet in aanmerking werd genomen voor de berekening van de gezamenlijke synthetische curve — zijn ontwikkeling verloopt normaal immers niet parallel met die van de

conjunctuur — is het evenwel belangrijk over een indicator te beschikken die betrekking heeft op de gezamenlijke bouwnijverheid daar de meeste statistieken verband houden met de gezamenlijke bouwnijverheid.

<sup>2</sup> De afvlakking gebeurt op grond van de seizoengezuiverde brute reeks.

I - 4b.1 — VERWERKENDE NIJVERHEID

Getalwaarde van de synthetische curve en van haar componenten

	Verloop						Beoordeling						Vooruitzichten				Synthetische curve		p.m. Verkoopprijzen <sup>1</sup>			
	productietempo		binnenlandse bestellingen		buitenlandse bestellingen		totale orderpositie		buitenlandse orderpositie		voorraden afgewerkte producten		tewerkstelling		vraag				verloop		vooruitzichten	
	Afge-vlakte reeks <sup>2</sup>	Seizoen-gezuiverde bruto reeks	Afge-vlakte reeks <sup>2</sup>	Seizoen-gezuiverde bruto reeks	Afge-vlakte reeks <sup>2</sup>	Seizoen-gezuiverde bruto reeks	Afge-vlakte reeks <sup>2</sup>	Seizoen-gezuiverde bruto reeks	Afge-vlakte reeks <sup>2</sup>	Seizoen-gezuiverde bruto reeks	Afge-vlakte reeks <sup>2</sup>	Seizoen-gezuiverde bruto reeks	Afge-vlakte reeks <sup>2</sup>	Seizoen-gezuiverde bruto reeks	Afge-vlakte reeks <sup>2</sup>	Seizoen-gezuiverde bruto reeks	Afge-vlakte reeks <sup>2</sup>	Seizoen-gezuiverde bruto reeks	Afge-vlakte reeks <sup>2</sup>	Seizoen-gezuiverde bruto reeks	Afge-vlakte reeks <sup>2</sup>	Seizoen-gezuiverde bruto reeks
1990 Juli	+ 2,4	+ 6	- 1,9	0	- 6,0	-12	- 5,4	- 3	- 9,0	- 8	+ 4,0	+ 3	- 2,3	0	- 2,5	+ 3	- 4,0	- 2,1	- 1,6	- 3	+ 6,4	+ 6
Augustus	+ 1,3	+ 3	- 2,8	- 4	- 6,5	- 7	- 5,9	- 6	-10,3	- 9	+ 4,4	+ 4	- 4,0	- 2	- 5,3	- 9	- 4,8	- 4,8	- 2,0	- 2	+ 7,1	+ 8
September	0,0	- 1	- 3,4	- 5	- 6,9	- 6	- 7,5	- 4	-13,0	- 6	+ 4,6	+ 6	- 6,3	- 9	- 8,0	- 6	- 5,8	- 5,4	- 2,0	0	+ 7,8	+11
Oktober	- 1,5	- 1	- 4,1	+ 2	- 7,9	+ 2	-10,4	- 9	-16,3	-19	+ 4,9	+ 6	- 8,8	- 7	-10,5	-10	- 7,5	- 6,0	- 2,0	- 2	+ 7,6	+ 8
November	- 2,9	- 3	- 5,9	- 1	- 9,0	-11	-13,9	-14	-20,5	-21	+ 5,0	+ 5	-10,9	-12	-12,1	-13	- 9,6	-10,0	- 1,9	- 1	+ 6,8	+ 8
December	- 4,3	- 7	- 7,8	-12	-10,8	- 9	-17,6	-19	-24,3	-23	+ 5,1	+ 3	-12,4	-12	-13,3	-14	-11,8	-12,4	- 1,8	- 5	+ 5,8	+ 5
1991 Januari	- 5,4	- 4	- 9,1	-10	-13,0	-11	-21,0	-21	-26,6	-29	+ 5,4	+ 4	-13,3	-17	-13,6	-20	-13,5	-14,5	- 1,8	- 5	+ 4,5	+ 4
Februari	- 6,1	-10	-10,1	- 9	-14,8	-19	-23,4	-28	-28,6	-31	+ 5,8	+10	-13,0	-14	-13,0	-15	-14,6	-17,0	- 1,8	+ 1	+ 3,1	+ 4
Maart	- 6,5	- 6	-10,8	-12	-15,8	-22	-24,9	-26	-29,6	-32	+ 6,1	+ 7	-11,6	-14	-11,6	- 6	-14,9	-15,6	- 2,1	0	+ 1,9	+ 2
April	- 6,5	- 7	-11,3	- 7	-15,0	-17	-25,8	-24	-29,8	-29	+ 6,3	+ 6	- 9,9	- 7	-10,0	- 6	-14,6	-12,9	- 2,8	- 2	+ 0,6	0
Mei	- 6,4	- 5	-11,8	-18	-13,0	-13	-26,0	-31	-29,6	-30	+ 6,3	+ 6	- 8,1	- 8	- 9,0	-12	-14,2	-15,4	- 3,3	- 4	- 0,5	- 4
Juni	- 6,3	- 7	-11,6	-16	-11,0	- 9	-26,0	-26	-29,4	-26	+ 6,3	+10	- 7,1	- 7	- 8,8	-10	-13,6	-13,9	- 3,8	- 4	- 1,1	- 1
Juli	- 6,4	- 5	-10,9	- 6	- 9,5	- 9	-26,1	-25	-29,5	-32	+ 6,4	+ 3	- 6,9	- 6	- 9,1	- 7	-13,3	-11,6	- 4,0	- 4	- 1,3	- 1
Augustus	- 6,5	- 7	-10,5	-12	- 9,0	- 9	-26,5	-27	-30,1	-26	+ 7,0	+10	- 6,8	- 5	- 9,8	- 8	-13,3	-13,0	- 4,4	- 8	- 0,9	- 3
September	- 6,3	- 3	-10,3	- 7	- 8,8	-19	-27,0	-25	-30,9	-29	+ 8,0	+ 5	- 6,9	- 7	-10,0	-11	-13,5	-13,3	- 4,9	-12	+ 0,1	- 2
Oktober	- 5,4	- 7	-10,1	- 9	- 8,3	- 7	-27,5	-28	-31,6	-32	+ 8,9	+ 7	- 7,1	-10	- 9,8	-11	-13,7	-13,9	- 5,0	0	+ 1,3	+ 3
November	- 4,1	- 9	-10,9	-20	- 7,8	-22	-27,9	-31	-31,9	-38	+ 9,6	+10	- 7,5	- 6	- 9,3	-10	-13,9	-18,3	- 5,1	- 4	+ 2,3	+ 3
December	- 2,9	- 2	-11,8	-15	- 7,1	- 7	-28,0	-30	-31,6	-38	+10,0	+11	- 8,5	- 8	- 8,8	- 8	-14,2	-14,9	- 5,0	- 7	+ 2,8	+ 2
1992 Januari	- 2,5	0	-12,5	-10	- 6,6	- 3	-28,0	-27	-31,4	-31	+10,0	+11	- 9,9	- 8	- 8,6	- 5	-14,3	-11,9	- 4,8	- 5	+ 2,6	+ 7
Februari	- 3,1	+ 2	-13,6	- 7	- 6,5	- 6	-28,0	-28	-31,1	-31	+10,0	+10	-11,3	-13	- 9,4	- 8	-14,5	-12,6	- 5,0	- 4	+ 2,0	+ 5
Maart	- 3,9	- 6	-14,5	-14	- 7,3	- 7	-28,3	-28	-31,3	-29	+10,0	+ 9	-13,0	-13	-10,8	-11	-15,1	-14,6	- 5,4	- 5	+ 1,0	+ 2
April	.	- 5	.	-15	.	- 5	.	-26	.	-30	.	+10	.	-14	.	-13	.	-14,8	.	- 6	.	- 6
Mei	.	- 5	.	-18	.	-26	.	-30	.	-37	.	+11	.	-17	.	-14	.	-19,8	.	- 9	.	- 4
Juni	.	- 3	.	-16	.	-13	.	-32	.	-36	.	+ 9	.	-16	.	-17	.	-17,8	.	- 6	.	- 1
Juli	.	- 5	.	-20	.	-15	.	-30	.	-33	.	+14	.	-17	.	-21	.	-19,4	.	- 4	.	- 1

<sup>1</sup> De indicatoren van de prijzen worden niet in aanmerking genomen bij de berekening van de synthetische curve omdat ze geen conjunctureel patroon vertonen. Aangezien ze evenwel snelle en betrouwbare informatie verschaffen worden de prijs-indicatoren toch p.m. opgenomen.

<sup>2</sup> De afvlakking gebeurt op grond van de seizoengezuiverde bruto reeks.

I - 4b.2 — VERWERKENDE NIJVERHEID : BRUTORESULTATEN PER SECTOR

	A. Beoordeling van de totale orderpositie <sup>1</sup>					B. Beoordeling van de buitenlandse orderpositie <sup>1</sup>					C. Beoordeling van het peil van de voorraden afgewerkte produkten <sup>1</sup>				
	1991		1992			1991		1992			1991		1992		
	Juli	4 <sup>e</sup> kwart.	1 <sup>e</sup> kwart.	2 <sup>e</sup> kwart.	Juli	Juli	4 <sup>e</sup> kwart.	1 <sup>e</sup> kwart.	2 <sup>e</sup> kwart.	Juli	Juli	4 <sup>e</sup> kwart.	1 <sup>e</sup> kwart.	2 <sup>e</sup> kwart.	Juli
<b>Gezamenlijke nijverheid</b> .....	- 28	- 34	- 28	- 31	- 32	- 33	- 37	- 29	- 35	- 31	+ 1	+ 7	+ 10	+ 11	+ 10
<b>I. Gebruiksgoederen</b> .....	- 24	- 31	- 27	- 35	- 32	- 21	- 33	- 28	- 32	- 23	+ 11	+ 8	+ 13	+ 19	+ 17
<b>II. Investeringsgoederen</b> .....	- 23	- 25	- 25	- 30	- 29	- 35	- 34	- 27	- 27	- 28	- 1	+ 9	+ 9	+ 14	+ 17
<b>III. Halffabrikaten</b> .....	- 39	- 45	- 34	- 35	- 42	- 40	- 45	- 33	- 41	- 43	- 4	+ 6	+ 9	+ 6	+ 5
Textielnijverheid .....	- 37	- 34	- 30	- 41	- 45	- 44	- 44	- 40	- 51	- 50	+ 16	+ 21	+ 19	+ 27	+ 21
waaronder: Wol .....	- 57	- 40	- 45	- 56	- 75	- 60	- 60	- 55	- 63	- 70	+ 3	+ 27	+ 23	+ 20	+ 20
Katoen .....	- 31	- 33	- 13	- 38	- 47	- 47	- 46	- 37	- 54	- 55	+ 28	+ 19	+ 16	+ 26	+ 21
Tricot- en kousennijverheid .....	- 13	- 27	- 33	- 20	- 28	- 30	- 48	- 53	- 17	- 28	+ 13	+ 1	- 3	+ 16	+ 2
Schoen- en kledingnijverheid .....	- 22	- 25	- 23	- 25	- 32	- 8	- 14	- 14	- 3	+ 1	+ 6	- 3	+ 6	+ 8	+ 4
waaronder: Schoenen .....	- 52	- 28	- 7	- 19	- 57	- 77	- 73	- 46	- 52	- 56	- 3	- 7	+ 10	+ 12	- 16
Kleding .....	- 15	- 24	- 26	- 26	- 27	- 2	- 9	- 13	+ 1	+ 5	+ 8	- 3	+ 5	+ 9	+ 7
Houtindustrie, fabricatie van houten meubelen .....	- 17	- 38	- 31	- 50	- 43	- 27	- 41	- 23	- 53	- 43	+ 10	+ 17	+ 15	+ 32	+ 34
waaronder: Hout .....	- 25	- 50	- 38	- 49	- 39	- 32	- 64	- 26	- 59	- 61	- 3	+ 19	+ 1	+ 14	+ 19
Houten meubelen .....	- 11	- 30	- 25	- 50	- 47	- 24	- 28	- 22	- 51	- 32	+ 19	+ 17	+ 24	+ 44	+ 44
Papier en karton .....	- 26	- 54	- 41	- 34	- 22	- 34	- 69	- 49	- 37	- 34	+ 3	+ 9	+ 16	+ 25	+ 16
waaronder: Papier- en kartonfabricage .....	- 26	- 75	- 67	- 54	- 30	- 34	- 84	- 57	- 44	- 37	- 4	+ 40	+ 38	+ 49	+ 37
Papier- en kartonverwerking .....	- 27	- 39	- 21	- 21	- 16	- 35	- 34	- 27	- 18	- 30	+ 8	- 15	- 1	+ 7	+ 1
Ledernijverheid .....	- 14	- 14	- 24	- 33	- 21	- 9	- 9	- 10	- 12	- 13	0	+ 14	+ 14	+ 16	+ 21
Plasticverwerkende industrie .....	- 17	- 8	- 4	- 8	- 15	- 9	- 6	- 10	- 32	+ 35	- 15	+ 28	0	+ 11	+ 8
Aardolie-industrie .....	0	- 29	0	- 13	0	0	- 13	0	- 13	0	0	0	- 16	+ 13	0
Vervaardiging en eerste verwerking van metalen .....	- 53	- 62	- 47	- 47	- 64	- 47	- 59	- 45	- 54	- 69	- 20	- 4	+ 7	- 8	- 7
waaronder: Ferrometalen .....	- 47	- 63	- 48	- 49	- 69	- 36	- 57	- 46	- 53	- 75	- 16	- 8	+ 8	- 8	- 1
Non-ferrometalen .....	- 76	- 62	- 47	- 40	- 45	- 86	- 67	- 45	- 56	- 45	- 34	+ 9	+ 3	- 12	- 30
Vervaardiging van steen, cement, glas e.a. ....	- 4	- 23	- 20	- 21	- 9	- 7	- 23	- 11	- 8	- 11	+ 1	+ 12	+ 7	+ 16	+ 19
waaronder: Bouwmaterialen, keramiek voor bouw en nijverheid, vlakglas .....	- 10	- 24	- 22	- 22	- 13	- 15	- 25	- 16	- 6	- 20	+ 5	+ 17	+ 7	+ 17	+ 19
Chemische industrie .....	- 12	- 13	- 2	+ 7	+ 8	- 8	- 7	+ 2	+ 6	+ 9	+ 2	- 5	- 2	- 2	+ 3
Vervaardiging van kunstmatige en synthetische vezels .....	- 90	- 92	- 91	- 68	- 100	- 92	- 90	- 73	- 57	- 41	+ 90	+ 52	+ 87	+ 70	+ 85
Vervaardiging van produkten uit metaal .....	- 30	- 21	- 34	- 36	- 38	- 31	- 8	- 24	- 17	- 20	- 11	- 8	+ 3	+ 18	- 6
Machinebouw .....	- 46	- 40	- 43	- 52	- 52	- 55	- 54	- 50	- 59	- 61	+ 27	+ 32	+ 37	+ 30	+ 27
waaronder: Landbouwmachines en -tractoren .....	- 91	- 90	- 93	- 88	- 88	- 92	- 89	- 94	- 88	- 89	+ 94	+ 89	+ 88	+ 79	+ 82
Gereedschapsmachines .....	- 70	- 41	- 51	- 72	- 63	- 70	- 43	- 54	- 66	- 62	+ 21	+ 25	+ 54	+ 61	+ 76
Textielmachines .....	- 74	- 61	- 70	- 74	- 97	- 74	- 63	- 67	- 74	- 98	-	-	-	-	-
Motoren, compressoren, pompen .....	- 9	- 1	- 3	- 12	- 24	- 11	- 30	- 27	- 28	- 37	- 15	+ 9	+ 4	- 10	- 29
Elektrotechnische industrie .....	- 14	- 33	- 21	- 39	- 40	- 34	- 40	- 25	- 41	- 24	+ 3	- 1	+ 1	+ 2	+ 9
waaronder: Elektrotechnische uitrustingsgoederen .....	- 19	- 25	- 13	- 29	- 39	- 53	- 32	- 19	- 28	- 12	+ 1	- 3	- 1	0	+ 7
Elektrische huishoudtoestellen, radio, TV .....	- 4	- 57	- 34	- 67	- 49	0	- 59	- 33	- 69	- 49	+ 37	+ 39	+ 40	+ 46	+ 46
Automobiellbouw, fabrieken van onderdelen .....	- 63	- 47	- 36	- 31	- 31	- 51	- 49	- 37	- 32	- 32	0	0	0	0	0
Overige transportmiddelenfabrieken .....	- 42	- 30	- 26	- 18	- 23	- 40	- 58	- 47	- 40	- 41	+ 26	+ 36	+ 24	+ 26	+ 15
waaronder: Scheepsbouw .....	- 54	- 53	- 61	- 57	- 65	- 95	- 95	- 96	- 96	- 98	-	-	-	-	-
Fietsen en motorfietsen .....	- 86	- 77	- 77	- 81	- 81	- 100	- 100	- 100	- 100	- 100	+ 86	+ 48	+ 26	+ 26	+ 15

<sup>1</sup> Netto verschil tussen de percentages van de antwoorden « hoger dan normaal » en « lager dan normaal ».

I - 4b.2 — VERWERKENDE NIJVERHEID : BRUTORESULTATEN PER SECTOR (vervolg 1)

	D. Productiebelemmeringen <sup>1</sup>																			
	Geen belemmering					Productie belemmerd door onvoldoende														
						vraag					geschoolde arbeidskrachten					uitrusting				
	1991			1992		1991			1992		1991			1992		1991			1992	
	Juni	Sept.	Dec.	Maart	Juni	Juni	Sept.	Dec.	Maart	Juni	Juni	Sept.	Dec.	Maart	Juni	Juni	Sept.	Dec.	Maart	Juni
<b>Gezamenlijke nijverheid</b> .....	22	18	18	24	22	63	67	55	66	67	4	6	4	5	6	3	6	3	4	2
<b>I. Gebruiksgoederen</b> .....	21	16	17	23	22	64	69	61	68	70	10	7	8	6	5	1	5	4	2	2
<b>II. Investeringsgoederen</b> .....	28	27	26	30	28	47	52	58	55	54	5	10	5	7	9	6	10	4	8	5
<b>III. Halffabrikaten</b> .....	22	15	14	23	22	71	75	61	70	70	2	4	3	3	5	1	2	1	1	1
Textielnijverheid .....	19	11	9	16	16	69	69	72	76	75	6	11	9	8	9	1	4	3	2	2
waaronder : Wol .....	21	3	5	18	8	78	78	65	77	89	1	10	20	0	1	1	13	10	5	3
Katoen .....	18	10	7	6	6	70	72	70	90	87	2	10	5	16	15	0	0	0	0	2
Tricot- en kousennijverheid .....	8	9	12	16	15	71	53	67	66	60	24	21	20	9	16	2	11	6	0	4
Schoen- en kledingnijverheid .....	15	18	17	21	25	64	59	67	65	59	16	14	14	9	8	0	0	0	0	1
waaronder : Schoenen .....	24	24	36	60	60	76	69	64	40	40	0	7	0	0	0	0	0	0	0	0
Kleding .....	14	17	12	13	17	61	56	68	70	64	20	15	18	12	10	0	0	0	0	2
Houtindustrie, fabricatie van houten meubelen .....	25	23	21	20	17	60	62	65	64	73	14	13	12	15	5	1	5	5	4	1
waaronder : Houten meubelen .....	32	23	24	24	21	56	56	56	57	59	6	16	9	12	6	3	2	1	1	1
Houten meubelen .....	21	22	18	17	15	63	67	71	69	82	21	11	15	16	4	0	6	8	6	1
Papier en karton .....	29	13	3	14	3	60	79	84	71	70	4	0	4	6	16	2	2	2	2	2
waaronder : Papier- en kartonfabricage .....	26	13	0	0	5	74	87	98	91	86	0	0	0	0	0	0	0	0	0	0
Papier- en kartonverwerking .....	31	12	5	23	3	49	74	74	58	58	6	0	8	10	28	3	3	4	3	4
Ledernijverheid .....	25	25	0	1	21	68	29	100	77	79	7	46	0	0	0	14	60	14	63	14
Plasticverwerkende industrie .....	38	40	40	33	32	60	29	27	62	68	0	1	0	5	0	0	0	0	0	0
Aardolie-industrie .....	—	—	—	—	—	—	—	—	—	—	—	—	—	—	—	—	—	—	—	—
Vervaardiging en eerste verwerking van metalen .....	22	14	15	35	32	70	80	79	58	58	3	3	0	0	5	0	1	0	0	1
waaronder : Ferrometalen .....	27	15	18	40	39	68	78	75	51	50	0	0	0	0	0	0	0	0	0	0
Non-ferrometalen .....	1	7	1	15	8	80	90	99	85	87	19	19	0	0	25	0	3	0	0	3
Vervaardiging van steen, cement, glas e.a. ....	40	38	37	51	62	29	47	48	39	29	2	3	2	1	0	17	10	5	6	6
waaronder : Bouwmaterialen, ceramiek voor bouw en nijverheid, vlakglas .....	41	40	40	51	65	29	50	45	38	25	2	3	2	0	0	14	5	3	7	7
Chemische industrie .....	0	0	0	0	0	98	97	1	98	98	0	0	0	0	0	0	0	0	1	0
Vervaardiging van kunstmatige en synthetische vezels ...	36	36	63	63	47	55	53	37	37	53	0	0	0	0	0	0	0	0	0	0
Vervaardiging van producten uit metaal .....	31	20	25	29	30	49	58	57	60	61	3	7	8	3	3	5	16	15	10	4
Machinebouw .....	23	29	16	19	14	63	63	75	66	67	11	7	8	5	7	3	3	2	4	3
waaronder : Landbouwmachines en -tractoren .....	3	3	0	5	8	96	96	100	94	91	1	1	0	1	1	0	0	1	0	0
Gereedschapsmachines .....	8	0	42	0	0	81	90	47	88	87	8	10	11	9	9	1	0	0	0	0
Textielmachines .....	24	80	0	44	0	76	20	100	56	100	1	1	2	1	1	1	0	0	0	0
Motoren, compressoren, pompen .....	29	17	12	27	27	52	70	80	47	37	10	6	6	0	11	2	2	2	10	7
Elektrotechnische industrie .....	13	18	17	14	13	55	55	74	68	74	0	14	0	14	20	0	18	0	13	7
waaronder : Elektrotechnische uitrustingsgoederen ....	15	20	21	13	13	39	41	66	61	69	1	21	1	20	30	0	26	0	19	11
Elektrische huishoudtoestellen, radio, TV .....	7	5	5	6	2	93	95	95	94	97	0	0	0	0	0	0	0	0	0	0
Automobielbouw, fabrieken van onderdelen .....	64	34	35	54	55	36	66	49	46	45	0	0	0	0	0	0	0	0	0	0
Overige transportmiddelenfabrieken .....	9	6	9	32	7	66	59	58	60	44	2	13	12	7	12	0	1	0	1	0
waaronder : Scheepsbouw .....	17	12	17	0	6	80	68	64	88	53	3	20	19	10	7	1	1	0	3	0
Fietsen en motorfietsen .....	0	0	0	36	19	100	100	100	64	81	0	0	0	0	36	0	0	0	0	0

<sup>1</sup> In procenten van de gezamenlijke ondernemingen.

I - 4b.2 — VERWERKENDE NIJVERHEID : BRUTORESLTATEN PER SECTOR (vervolg 2)

	E. Beoordeling van het geïnstalleerde produktievermogen <sup>1</sup>					F. Bezettingsgraad van het geïnstalleerde produktievermogen (%)					C. Gemiddelde verzekerde activiteitsduur (in maanden)				
	1991			1992		1991			1992		1991		1992		
	Juni	September	December	Maart	Juni	Juni	September	December	Maart	Juni	Juli	4 <sup>e</sup> kwart.	1 <sup>e</sup> kwart.	2 <sup>e</sup> kwart.	Juli
<b>Gezamenlijke nijverheid</b> .....	+ 24	+ 28	+ 29	+ 33	+ 31	80,1 <sup>2</sup>	78,5 <sup>2</sup>	77,5 <sup>2</sup>	78,2 <sup>2</sup>	78,6 <sup>2</sup>	3,5	3,5	3,5	3,5	3,5
<b>I. Gebruiksgoederen</b> .....	+ 31	+ 33	+ 31	+ 35	+ 41	82,8	80,5	79,0	79,1	79,4	2,0	2,3	2,2	2,3	2,1
<b>II. Investeringsgoederen</b> .....	+ 19	+ 21	+ 28	+ 29	+ 27	80,3	79,3	75,6	79,3	80,2	5,9	5,6	5,6	5,6	5,6
<b>III. Halffabrikaten</b> .....	+ 31	+ 38	+ 33	+ 38	+ 34	77,1	76,3	77,1	76,1	76,0	1,9 <sup>2</sup>	1,9	2,0	1,9	1,9 <sup>2</sup>
Textielnijverheid .....	+ 39	+ 37	+ 34	+ 44	+ 44	74,5	73,0	74,0	73,4	72,2	1,8	1,9	2,0	2,0	1,8
waaronder: Wol .....	+ 55	+ 28	+ 45	+ 60	+ 67	75,4	75,2	79,3	75,0	72,3	1,7	2,1	2,0	1,9	1,7
Katoen .....	+ 37	+ 32	+ 29	+ 49	+ 41	73,6	72,0	71,0	72,4	70,3	2,2	2,3	2,5	2,3	2,2
Tricot- en kousennijverheid .....	+ 15	+ 17	+ 16	+ 19	+ 29	74,5	75,3	73,6	74,2	72,8	2,1	2,0	2,1	2,5	2,0
Schoen- en kledingnijverheid .....	+ 44	+ 36	+ 36	+ 50	+ 43	80,5	79,8	76,7	75,9	78,5	2,1	2,2	1,9	2,2	1,9
waaronder: Schoenen .....	+ 67	+ 58	+ 76	+ 43	+ 43	73,0	69,2	72,1	78,6	78,3	1,2	1,8	1,6	1,9	1,3
Kleding .....	+ 39	+ 31	+ 28	+ 52	+ 44	82,2	82,1	77,7	75,4	78,6	2,3	2,3	2,0	2,3	2,1
Houtindustrie, fabricatie van houten meubelen .....	+ 15	+ 17	+ 30	+ 28	+ 45	85,1	80,4	84,1	82,9	81,5	1,8	1,6	1,6	1,4	1,4
waaronder: Hout .....	0	+ 4	+ 51	+ 34	+ 42	84,0	74,4	82,7	80,7	82,0	1,8	1,6	1,6	1,6	1,7
Houten meubelen .....	+ 26	+ 26	+ 15	+ 23	+ 47	86,0	84,7	85,0	84,5	81,2	1,8	1,6	1,5	1,3	1,2
Papier en karton .....	+ 28	+ 63	+ 70	+ 64	+ 56	83,4	81,8	78,3	82,2	82,0	1,2	1,0	1,0	1,1	1,1
waaronder: Papier- en kartonfabricage .....	+ 30	+ 79	+ 82	+ 69	+ 66	87,9	83,0	79,8	83,7	83,6	1,1	0,9	0,8	0,9	0,9
Papier- en kartonverwerking .....	+ 26	+ 51	+ 61	+ 61	+ 49	80,0	80,9	77,1	81,1	80,9	1,3	1,1	1,2	1,3	1,2
Ledernijverheid .....	+ 44	+ 7	0	0	- 8	70,0	78,7	83,3	81,2	77,3	1,8	2,7	2,5	2,1	2,7
Plasticverwerkende industrie .....	+ 6	- 32	- 28	- 30	- 30	82,7	84,4	83,0	82,8	81,1	3,0	2,8	2,8	3,0	3,0
Vervaardiging en eerste verwerking van metalen .....	+ 37	+ 57	+ 41	+ 42	+ 37	74,8	75,5	76,5	73,9	73,5	1,7	1,6	1,7	1,7	1,7
waaronder: Ferrometalen .....	+ 37	+ 62	+ 43	+ 45	+ 40	72,7	74,4	76,2	71,7	70,7	1,6	1,6	1,6	1,6	1,7
Non-ferrometalen .....	+ 35	+ 35	+ 37	+ 31	+ 24	85,1	81,0	77,6	82,0	83,4	2,1	1,8	2,1	2,0	1,9
Vervaardiging van steen, cement, glas e.a. ....	+ 5	+ 17	+ 30	+ 30	+ 27	86,2	85,1	82,1	85,7	85,8	2,2	1,9	2,0	2,1	2,2
waaronder: Bouwmaterialen, ceramiek voor bouw en nijverheid, vlakglas .....	+ 12	+ 19	+ 28	+ 29	+ 28	84,8	84,1	80,9	84,9	85,6	2,2	1,9	2,0	2,1	2,2
Chemische industrie .....	+ 23	+ 25	+ 22	+ 31	+ 22	77,8	75,9	77,8	76,5	78,7	—	—	—	—	—
Vervaardiging van kunstmatige en synthetische vezels ..	+ 55	+ 53	- 12	+ 49	+ 85	93,6	96,8	95,7	95,6	94,7	2,0	2,1	2,1	1,8	1,7
Vervaardiging van producten uit metaal .....	+ 29	+ 20	+ 31	+ 34	+ 26	79,2	77,5	73,9	74,8	77,8	4,8	4,7	4,9	5,4	5,2
Machinebouw .....	+ 43	+ 38	+ 47	+ 45	+ 44	79,5	74,9	70,8	74,7	75,9	4,4	4,7	4,4	4,4	4,3
waaronder: Landbouwmachines en -tractoren .....	+ 96	+ 95	+ 97	+ 86	+ 91	66,7	60,4	51,6	62,2	62,9	6,1	6,6	6,6	6,7	6,6
Gereedschapsmachines .....	+ 38	+ 34	+ 35	+ 67	+ 74	80,6	74,0	69,5	71,2	71,7	6,5	5,3	4,1	3,4	3,5
Textielmachines .....	+ 73	+ 46	+ 81	+ 83	+ 97	82,3	84,2	81,5	77,1	77,7	4,6	5,0	4,6	4,2	4,1
Motoren, compressoren, pompen .....	+ 7	+ 14	+ 14	+ 27	+ 10	83,4	78,0	74,4	79,9	79,5	4,3	6,3	5,8	6,4	6,1
Elektrotechnische industrie .....	+ 4	+ 14	+ 4	+ 27	+ 14	78,2	79,8	75,7	80,4	77,9	5,2	4,9	4,9	4,8	4,7
waaronder: Elektrotechnische uitrustingsgoederen .....	- 14	+ 1	- 11	+ 2	- 4	79,4	81,3	77,6	84,2	82,6	6,3	5,9	5,9	5,9	5,8
Elektrische huishoudtoestellen, radio, TV .....	+ 48	+ 46	+ 39	+ 88	+ 62	75,1	74,1	71,0	71,1	66,1	2,8	2,6	2,5	2,1	2,1
Automobiëlbouw, fabrieken van onderdelen .....	+ 18	+ 17	+ 31	0	+ 31	97,3	91,3	89,0	88,1	90,6	1,8	3,7	3,8	3,9	3,9
Overige transportmiddelenfabrieken .....	+ 33	+ 40	+ 34	+ 56	+ 56	66,4	66,2	62,5	68,0	69,4	18,2	16,0	16,3	15,0	15,3
waaronder: Scheepsbouw .....	+ 78	+ 89	+ 77	+ 88	+ 88	63,9	66,7	64,3	59,3	58,0	16,0	13,7	14,5	11,8	12,7
Fietsen en motorfietsen .....	+ 64	+ 64	+ 47	+ 46	+ 45	69,8	56,5	48,9	74,8	71,6	1,7	1,2	1,4	1,3	1,2

<sup>1</sup> Netto verschil tussen de percentages van de antwoorden die aanduiden dat de capaciteit « ruim voldoende » is of « onvoldoende ».

<sup>2</sup> Herberekende serie vanaf 1980.

I - 4b.2 — VERWERKENDE NIJVERHEID : BRUTORESULTATEN PER SECTOR (vervolg 3)

	H. Vooruitzichten omtrent de vraag tijdens de volgende drie maanden <sup>1</sup>					I. Vooruitzichten omtrent de personeelsbezetting tijdens de volgende drie maanden <sup>2</sup>					J. Vooruitzichten omtrent de ontwikkeling van de verkoopprijzen tijdens de volgende drie maanden <sup>2</sup>				
	1991		1992			1991		1992			1991		1992		
	Juli	4 <sup>e</sup> kwart.	1 <sup>e</sup> kwart.	2 <sup>e</sup> kwart.	Juli	Juli	4 <sup>e</sup> kwart.	1 <sup>e</sup> kwart.	2 <sup>e</sup> kwart.	Juli	Juli	4 <sup>e</sup> kwart.	1 <sup>e</sup> kwart.	2 <sup>e</sup> kwart.	Juli
<b>Gezamenlijke nijverheid</b> .....	- 7	- 14	- 9	- 17	- 21	- 5	- 12	- 12	- 14	- 14	- 6	+ 2	+ 4	- 7	- 5
<b>I. Gebruiksgoederen</b> .....	+ 6	- 16	- 4	- 20	- 19	+ 2	- 13	- 20	- 20	- 27	+ 18	+ 14	+ 4	- 1	+ 6
<b>II. Investeringsgoederen</b> .....	- 8	- 13	- 9	- 17	- 24	- 15	- 17	- 14	- 17	- 15	- 4	+ 5	+ 6	- 2	- 2
<b>III. Halffabrikaten</b> .....	- 16	- 16	- 14	- 19	- 18	- 5	- 11	- 7	- 11	- 7	- 23	- 7	+ 3	- 11	- 13
Textielnijverheid .....	- 12	- 8	- 10	- 16	- 13	- 10	- 5	- 11	- 14	- 17	+ 9	+ 10	+ 5	- 2	- 7
waaronder : Wol .....	- 45	- 10	- 28	- 54	- 47	- 11	- 4	- 22	- 27	- 34	+ 15	+ 10	+ 10	- 5	- 19
Katoen .....	- 14	- 15	- 8	- 16	- 12	- 15	- 5	- 5	- 12	- 4	- 2	+ 5	- 7	- 13	- 17
Tricot- en kousennijverheid .....	+ 22	- 24	- 15	- 13	- 2	+ 6	- 6	- 21	- 5	- 22	+ 16	+ 19	+ 21	+ 18	+ 12
Schoen- en kledingnijverheid .....	+ 3	- 23	- 13	- 28	- 21	- 8	- 15	- 26	- 20	- 22	+ 16	+ 13	+ 6	+ 10	+ 9
waaronder : Schoenen .....	+ 43	- 8	+ 12	- 17	+ 34	- 15	0	- 12	- 2	+ 18	+ 28	+ 17	+ 9	+ 6	+ 18
Kleding .....	- 6	- 27	- 18	- 31	- 32	- 6	- 19	- 30	- 24	- 31	+ 13	+ 12	+ 6	+ 11	+ 8
Houtindustrie, fabricatie van houten meubelen .....	- 9	- 29	- 25	- 43	- 46	0	- 16	- 14	- 24	- 21	+ 3	+ 18	+ 11	- 3	+ 6
waaronder : Hout .....	- 14	- 39	- 17	- 42	- 40	- 1	- 24	- 7	- 13	- 11	+ 1	- 7	+ 16	- 14	- 3
Houten meubelen .....	- 5	- 22	- 31	- 43	- 51	+ 2	- 10	- 18	- 33	- 29	+ 5	+ 35	+ 7	+ 5	+ 11
Papier en karton .....	- 16	- 34	- 25	0	- 8	- 2	- 23	- 10	- 4	- 19	- 11	- 26	- 23	- 5	- 4
waaronder : Papier- en kartonfabricage .....	- 16	- 53	- 40	+ 6	+ 1	- 16	- 37	- 27	- 23	- 42	- 40	- 45	- 42	- 15	- 18
Papier- en kartonverwerking .....	- 16	- 20	- 14	- 5	- 15	+ 8	- 13	+ 3	+ 10	- 2	+ 12	- 11	- 7	+ 2	+ 7
Ledernijverheid .....	- 52	+ 7	- 12	- 9	0	0	0	- 2	- 5	0	- 1	+ 16	- 2	- 4	0
Plasticverwerkende industrie .....	+ 33	+ 9	- 18	- 9	- 33	- 31	- 2	- 11	- 31	- 26	+ 33	+ 3	+ 4	- 3	+ 5
Aardolie-industrie .....	0	0	0	0	0	-	-	-	-	-	-	-	-	-	-
Vervaardiging en eerste verwerking van metalen .....	- 35	- 32	- 22	- 29	- 19	- 13	- 13	- 5	- 4	+ 4	- 65	- 14	+ 13	- 13	- 19
waaronder : Ferrometalen .....	- 43	- 38	- 22	- 38	- 35	- 14	- 8	- 1	+ 1	+ 4	- 84	- 8	+ 16	- 18	- 35
Non-ferrometalen .....	- 5	- 11	- 22	+ 1	+ 38	- 7	- 29	- 23	- 24	+ 2	+ 2	- 34	+ 3	+ 9	+ 37
Vervaardiging van steen, cement, glas e.a. ....	- 7	- 17	+ 8	- 10	- 17	- 16	- 24	- 13	- 26	- 31	- 8	+ 4	+ 2	- 7	- 16
waaronder : Bouwmaterialen, ceramiek voor bouw en nijverheid, vlakglas .....	- 4	- 20	+ 4	- 14	- 22	- 18	- 28	- 13	- 28	- 31	- 6	+ 6	+ 6	- 3	- 10
Chemische industrie .....	+ 2	+ 12	+ 11	+ 5	- 13	0	- 1	- 1	- 1	- 1	- 7	+ 5	+ 3	- 7	- 10
Vervaardiging van kunstmatige en synthetische vezels ...	+ 36	+ 21	+ 29	- 2	+ 23	0	+ 16	+ 9	- 10	- 15	0	0	0	- 53	- 15
Vervaardiging van producten uit metaal .....	- 6	- 12	- 22	- 16	- 23	- 2	- 11	- 13	- 18	- 16	- 9	+ 1	- 3	- 14	- 9
Machinebouw .....	- 29	- 38	- 36	- 34	- 36	- 36	- 34	- 29	- 30	- 21	- 2	+ 8	- 1	- 5	- 1
waaronder : Landbouwmachines en -tractoren .....	- 88	- 91	- 71	- 87	- 90	- 91	- 88	- 52	- 39	- 40	0	- 1	0	- 1	- 3
Gereedschapsmachines .....	- 7	- 25	- 28	- 23	- 26	- 55	- 15	- 41	- 29	- 5	+ 11	+ 12	+ 1	- 3	- 3
Textielmachines .....	- 47	- 57	- 62	- 66	- 71	- 56	- 52	- 47	- 47	- 30	- 48	- 12	- 65	- 19	+ 1
Motoren, compressoren, pompen .....	- 17	- 28	- 34	- 11	- 24	- 15	- 22	- 25	- 13	- 18	+ 3	+ 17	+ 4	- 12	- 16
Elektrotechnische industrie .....	+ 9	+ 2	+ 16	- 22	- 28	- 6	- 21	- 25	- 15	- 20	- 9	- 7	+ 3	- 7	+ 11
waaronder : Elektrotechnische uitrustingsgoederen .....	+ 13	+ 11	+ 15	- 11	- 21	- 15	- 7	- 16	- 6	- 11	- 14	- 6	+ 15	+ 9	+ 15
Elektrische huishoudtoestellen, radio, TV .....	+ 1	- 21	+ 21	- 52	- 49	+ 5	- 57	- 50	- 39	- 44	+ 4	- 13	- 28	- 48	0
Automobielbouw, fabrieken van onderdelen .....	+ 31	- 11	+ 15	0	+ 14	+ 18	- 10	- 15	- 24	- 35	+ 63	+ 5	+ 14	0	+ 14
Overige transportmiddelenfabrieken .....	- 10	+ 3	- 20	- 17	- 20	+ 21	+ 13	+ 18	+ 6	+ 10	+ 32	+ 25	+ 12	+ 1	- 1
waaronder : Scheepsbouw .....	- 2	+ 34	- 14	- 9	- 11	0	- 2	- 10	- 29	0	+ 16	+ 44	+ 31	+ 7	- 1
Fietsen en motorfietsen .....	- 50	- 68	- 67	- 69	- 81	- 24	+ 5	+ 6	- 20	- 81	0	+ 6	- 24	- 12	0

<sup>1</sup> Netto verschil tussen de percentages van de antwoorden « vermeerdering » en « vermindering ».

<sup>2</sup> Netto verschil tussen de percentages van de antwoorden « stijging » en « daling ».



# I - 4b.3 — VERWERKENDE NIJVERHEID

Getalwaarde van de regionale synthetische curven en van hun componenten

Vlaams gewest

	Verloop						Beoordeling						Vooruitzichten				Synthetische curve		p.m. Verkoopprijzen <sup>1</sup>			
	produktietempo		binnenlandse bestellingen		buitenlandse bestellingen		totale orderpositie		buitenlandse orderpositie		voorraden afgewerkte producten		tewerkstelling		vraag				verloop		vooruitzichten	
	Afgevlakte reeks <sup>2</sup>	Seizoengezuiverde bruto reeks	Afgevlakte reeks <sup>2</sup>	Seizoengezuiverde bruto reeks	Afgevlakte reeks <sup>2</sup>	Seizoengezuiverde bruto reeks	Afgevlakte reeks <sup>2</sup>	Seizoengezuiverde bruto reeks	Afgevlakte reeks <sup>2</sup>	Seizoengezuiverde bruto reeks	Afgevlakte reeks <sup>2</sup>	Seizoengezuiverde bruto reeks	Afgevlakte reeks <sup>2</sup>	Seizoengezuiverde bruto reeks	Afgevlakte reeks <sup>2</sup>	Seizoengezuiverde bruto reeks	Afgevlakte reeks <sup>2</sup>	Seizoengezuiverde bruto reeks	Afgevlakte reeks <sup>2</sup>	Seizoengezuiverde bruto reeks	Afgevlakte reeks <sup>2</sup>	Seizoengezuiverde bruto reeks
1990 Juli	- 0,4	0	- 4,9	+ 4	- 3,1	- 9	- 3,4	- 3	- 6,1	- 3	+ 3,8	+ 2	- 2,8	+ 5	+ 0,9	+ 6	- 3,4	- 0,3	+ 1,3	+ 1	+ 8,9	+ 7
Augustus	0,0	+ 1	- 7,6	- 9	- 3,0	- 2	- 5,6	- 5	- 8,5	- 8	+ 4,9	+ 3	- 4,8	- 6	- 1,8	- 5	- 4,9	- 4,6	+ 1,8	- 2	+ 10,6	+ 9
September	- 0,5	- 4	- 8,9	- 13	- 3,8	- 4	- 8,9	- 6	- 11,5	- 10	+ 6,1	+ 11	- 6,6	- 7	- 5,0	- 4	- 6,6	- 7,4	+ 2,4	+ 8	+ 12,1	+ 16
Oktober	- 1,8	0	- 8,3	- 10	- 4,9	- 3	- 12,5	- 15	- 14,4	- 19	+ 7,4	+ 10	- 8,4	- 9	- 8,1	- 10	- 8,3	- 9,5	+ 3,0	+ 3	+ 13,3	+ 14
November	- 3,4	+ 1	- 7,0	+ 2	- 6,0	- 8	- 16,6	- 21	- 17,5	- 16	+ 8,0	+ 8	- 10,4	- 8	- 10,8	- 8	- 10,0	- 8,3	+ 3,4	+ 3	+ 13,3	+ 15
December	- 6,0	- 7	- 5,8	- 3	- 7,9	- 8	- 20,9	- 16	- 21,4	- 18	+ 8,0	+ 8	- 12,5	- 13	- 12,9	- 15	- 12,0	- 11,0	+ 3,6	+ 8	+ 11,9	+ 13
1991 Januari	- 9,0	- 6	- 5,3	- 8	- 10,5	- 6	- 25,0	- 23	- 25,4	- 24	+ 8,3	+ 7	- 14,4	- 18	- 14,1	- 26	- 14,1	- 14,8	+ 3,4	+ 4	+ 10,1	+ 10
Februari	- 11,3	- 14	- 6,0	- 5	- 12,8	- 15	- 28,4	- 37	- 29,0	- 33	+ 9,0	+ 12	- 15,3	- 18	- 13,9	- 20	- 15,9	- 19,3	+ 2,5	+ 1	+ 8,4	+ 7
Maart	- 12,8	- 17	- 7,8	- 2	- 14,8	- 20	- 30,9	- 33	- 31,8	- 35	+ 9,8	+ 8	- 14,8	- 16	- 12,5	- 9	- 16,9	- 17,5	+ 1,3	+ 4	+ 7,0	+ 6
April	- 12,9	- 14	- 9,5	- 11	- 15,8	- 16	- 32,0	- 32	- 32,4	- 36	+ 10,5	+ 10	- 13,1	- 6	- 10,8	- 10	- 17,1	- 16,9	- 0,3	- 1	+ 6,5	+ 7
Mei	- 11,5	- 11	- 10,4	- 15	- 15,4	- 17	- 32,0	- 32	- 31,6	- 30	+ 11,5	+ 12	- 11,0	- 13	- 8,6	- 13	- 16,6	- 17,9	- 1,5	- 2	+ 6,8	+ 5
Juni	- 9,5	- 6	- 9,6	- 13	- 14,4	- 11	- 31,4	- 27	- 30,8	- 29	+ 12,3	+ 22	- 9,4	- 12	- 6,8	- 7	- 15,7	- 15,9	- 2,3	- 3	+ 7,4	+ 6
Juli	- 8,3	- 11	- 7,9	- 2	- 13,4	- 11	- 30,9	- 35	- 30,0	- 32	+ 12,8	+ 7	- 8,1	- 7	- 5,4	- 3	- 14,9	- 13,5	- 2,5	- 4	+ 8,1	+ 14
Augustus	- 7,6	- 2	- 6,8	- 4	- 12,8	- 15	- 31,1	- 39	- 29,8	- 28	+ 13,0	+ 18	- 7,6	- 5	- 4,4	- 4	- 14,3	- 14,4	- 2,5	- 2	+ 8,3	+ 9
September	- 7,5	- 6	- 6,5	- 9	- 12,0	- 13	- 30,6	- 26	- 29,8	- 30	+ 12,6	+ 14	- 7,9	- 8	- 3,9	- 4	- 14,0	- 13,8	- 2,5	- 7	+ 7,5	+ 10
Oktober	- 8,0	- 10	- 7,4	0	- 11,0	- 7	- 30,0	- 22	- 29,8	- 29	+ 11,8	+ 10	- 8,5	- 14	- 3,5	- 7	- 13,8	- 12,4	- 2,5	- 1	+ 6,5	+ 5
November	- 8,1	- 9	- 9,4	- 15	- 10,0	- 20	- 29,3	- 33	- 29,6	- 30	+ 11,0	+ 12	- 9,4	- 6	- 3,0	0	- 13,4	- 15,6	- 2,6	+ 1	+ 5,6	+ 2
December	- 8,0	- 8	- 11,0	- 17	- 9,0	- 9	- 27,8	- 33	- 29,4	- 36	+ 10,5	+ 11	- 10,0	- 13	- 2,6	- 3	- 13,0	- 16,3	- 2,9	- 8	+ 5,4	+ 2
1992 Januari	- 7,4	- 3	- 12,0	+ 7	- 8,5	- 4	- 26,6	- 27	- 29,0	- 29	+ 10,1	+ 6	- 10,4	- 9	- 2,6	- 2	- 12,6	- 9,1	- 3,0	- 3	+ 5,6	+ 6
Februari	- 6,8	+ 3	- 12,8	- 11	- 9,3	- 3	- 25,9	- 24	- 28,6	- 25	+ 10,3	+ 10	- 10,5	- 12	- 4,3	- 2	- 12,7	- 10,5	- 2,9	- 3	+ 6,1	+ 8
Maart	- 6,8	- 8	- 13,0	- 13	- 10,6	- 9	- 25,6	- 24	- 28,4	- 25	+ 10,8	+ 7	- 10,6	- 10	- 7,4	- 4	- 13,6	- 12,5	- 2,6	+ 1	+ 6,8	+ 8
April	.	- 13	.	- 34	.	- 13	.	- 29	.	- 34	.	+ 20	.	- 8	.	- 16	.	- 20,9	.	+ 3	.	+ 4
Mei	.	+ 1	.	- 13	.	- 14	.	- 23	.	- 28	.	+ 12	.	- 12	.	- 15	.	- 14,5	.	- 4	.	+ 5
Juni	.	- 8	.	- 11	.	- 23	.	- 28	.	- 29	.	+ 12	.	- 14	.	- 14	.	- 17,4	.	- 2	.	+ 8
Juli	.	- 10	.	- 18	.	- 19	.	- 28	.	- 24	.	+ 14	.	- 11	.	- 16	.	- 17,5	.	- 3	.	+ 8

<sup>1</sup> De indicatoren van de prijzen worden niet in aanmerking genomen bij de berekening van de synthetische curve omdat ze geen conjunctureel patroon vertonen. Aangezien ze evenwel snelle en betrouwbare informatie verschaffen worden de prijs-indicatoren toch p.m. opgenomen.

<sup>2</sup> De afvlakking gebeurt op grond van de seizoengezuiverde bruto reeks.

I - 4b.3 — VERWERKENDE NIJVERHEID

Getalwaarde van de regionale synthetische curven en van hun componenten (vervolg 1)

WaaIs gewest

	Verloop						Beoordeling						Vooruitzichten				Synthetische curve		p.m. Verkooprijzen <sup>1</sup>			
	productietempo		binnenlandse bestellingen		buitenlandse bestellingen		totale orderpositie		buitenlandse orderpositie		voorraden afgewerkte producten		tewerkstelling		vraag				verloop		voorzichten	
	Afge-vlakte reeks <sup>2</sup>	Seizoen-gezuiverde bruto reeks	Afge-vlakte reeks <sup>2</sup>	Seizoen-gezuiverde bruto reeks	Afge-vlakte reeks <sup>2</sup>	Seizoen-gezuiverde bruto reeks	Afge-vlakte reeks <sup>2</sup>	Seizoen-gezuiverde bruto reeks	Afge-vlakte reeks <sup>2</sup>	Seizoen-gezuiverde bruto reeks	Afge-vlakte reeks <sup>2</sup>	Seizoen-gezuiverde bruto reeks	Afge-vlakte reeks <sup>2</sup>	Seizoen-gezuiverde bruto reeks	Afge-vlakte reeks <sup>2</sup>	Seizoen-gezuiverde bruto reeks	Afge-vlakte reeks <sup>2</sup>	Seizoen-gezuiverde bruto reeks	Afge-vlakte reeks <sup>2</sup>	Seizoen-gezuiverde bruto reeks	Afge-vlakte reeks <sup>2</sup>	Seizoen-gezuiverde bruto reeks
1990 Juli	+ 2,6	+ 6	-10,1	-11	- 7,6	- 8	-16,8	-15	-22,5	-21	+ 7,1	+ 9	- 4,4	0	- 9,0	- 7	-10,3	- 8,1	- 9,0	-11	- 3,8	- 2
Augustus	- 0,5	+ 1	-10,6	-14	-10,4	-18	-19,0	-18	-24,8	-23	+ 8,0	+11	- 8,4	0	-14,0	-30	-12,6	-14,1	-10,3	+ 4	- 5,1	- 7
September	- 4,0	-11	-10,4	- 7	-12,8	-14	-22,1	-23	-27,3	-29	+ 9,0	+ 6	-12,6	-26	-19,3	-12	-14,8	-16,0	-12,3	-25	- 6,1	- 5
Oktober	- 6,6	-10	-10,4	-10	-14,3	- 5	-25,8	-25	-29,8	-31	+ 9,9	+ 9	-16,8	-18	-23,6	-21	-16,4	-16,1	-13,6	- 6	- 6,9	- 7
November	- 7,8	- 3	-12,4	+10	-15,0	-21	-28,6	-30	-31,6	-31	+10,6	+13	-18,9	-24	-26,3	-28	-17,1	-17,5	-14,8	-22	- 7,6	-10
December	- 7,5	-12	-16,1	-25	-14,5	-27	-30,6	-33	-32,6	-36	+11,3	+10	-18,9	-19	-26,8	-27	-17,9	-23,6	-14,6	-17	- 8,5	-22
1991 Januari	- 5,9	- 8	-19,9	-25	-13,3	- 4	-31,8	-32	-33,4	-36	+11,8	+12	-18,0	-19	-26,3	-27	-18,6	-20,4	-13,3	-12	- 9,5	- 5
Februari	- 3,4	+ 1	-22,4	-12	-12,5	-14	-32,4	-35	-33,9	-33	+11,8	+16	-16,4	-11	-25,8	-23	-18,8	-17,9	-12,4	- 9	-11,5	- 8
Maart	- 1,9	+ 6	-22,0	-31	-11,8	- 8	-33,1	-31	-34,0	-34	+11,3	+10	-14,6	-12	-25,4	-12	-18,9	-16,5	-11,8	-15	-15,1	-11
April	- 1,0	-17	-20,0	-17	-11,1	-24	-34,1	-32	-34,4	-34	+10,3	+12	-13,1	-18	-25,4	-25	-18,9	-22,4	-11,1	-11	-19,3	-28
Mei	- 0,6	+ 9	-18,5	-28	-12,1	- 7	-35,4	-37	-35,3	-43	+ 8,5	+ 6	-12,4	-13	-26,4	-26	-18,7	-18,9	-11,5	- 3	-23,1	-27
Juni	- 1,4	-16	-17,6	+ 9	-13,4	-15	-36,3	-35	-36,3	-34	+ 6,6	+10	-12,1	- 9	-28,1	-26	-18,9	-17,0	-12,5	-15	-25,0	-20
Juli	- 2,3	0	-17,5	-14	-15,1	- 8	-36,9	-40	-37,3	-37	+ 4,8	+ 3	-11,9	-12	-29,8	-39	-19,1	-19,1	-13,5	- 9	-24,0	-30
Augustus	- 2,3	- 4	-18,3	-21	-17,0	-17	-37,4	-37	-38,0	-38	+ 3,3	+ 4	-11,5	-13	-31,1	-33	-19,2	-20,9	-14,5	-15	-19,9	-26
September	- 2,3	+ 6	-18,5	-27	-18,0	-19	-37,6	-35	-38,4	-38	+ 2,5	- 2	-11,1	-11	-31,3	-32	-19,2	-19,3	-14,8	-19	-13,8	-19
Oktober	- 2,3	- 9	-18,0	-12	-17,6	-25	-37,9	-38	-38,6	-39	+ 2,3	- 1	-11,0	- 8	-29,6	-23	-19,2	-19,1	-13,6	-16	- 8,1	- 2
November	- 2,0	- 2	-17,8	-19	-14,8	-24	-38,0	-41	-38,6	-42	+ 2,6	+ 2	-11,5	- 8	-27,8	-31	-19,2	-21,1	-11,9	+ 3	- 3,0	+12
December	- 1,6	+ 1	-17,4	-23	-10,4	0	-37,8	-39	-38,0	-42	+ 3,4	+11	-12,6	-11	-26,0	-28	-18,6	-19,1	-10,3	-13	- 0,5	- 2
1992 Januari	- 1,3	- 2	-16,9	+ 2	- 6,0	+ 4	-37,3	-35	-37,0	-35	+ 3,9	+ 9	-13,9	-15	-24,4	-20	-17,5	-13,8	- 9,0	+ 1	- 0,8	+ 4
Februari	- 1,1	+ 6	-17,5	- 1	- 3,1	-10	-37,0	-38	-36,3	-37	+ 4,0	+ 3	-15,1	-17	-24,1	-20	-17,0	-15,0	- 9,4	- 8	- 2,6	+ 1
Maart	- 1,1	- 3	-18,1	-29	- 2,3	- 3	-37,6	-36	-37,0	-34	+ 4,0	+ 5	-15,9	-16	-25,6	-26	-17,3	-19,0	-11,1	-21	- 6,5	- 4
April	.	+ 5	.	-18	.	+ 2	.	-32	.	-26	.	-13	.	-16	.	-23	.	-11,9	.	- 9	.	-12
Mei	.	- 6	.	-23	.	-43	.	-43	.	-45	.	+ 3	.	-15	.	-40	.	-27,3	.	-15	.	-17
Juni	.	- 1	.	-15	.	- 1	.	-48	.	-46	.	+ 5	.	-20	.	-35	.	-21,4	.	-18	.	-25
Juli	.	- 5	.	-17	.	-27	.	-43	.	-46	.	+ 7	.	-23	.	-44	.	-26,5	.	- 7	.	-19

<sup>1</sup> De indicatoren van de prijzen worden niet in aanmerking genomen bij de berekening van de synthetische curve omdat ze geen conjunctureel patroon vertonen. Aangezien ze evenwel snelle en betrouwbare informatie verschaffen worden de prijs-indicatoren toch p.m. opgenomen.

<sup>2</sup> De afvlakking gebeurt op grond van de seizoengezuiverde bruto reeks.

I - 4b.4 — VERWERKENDE NIJVERHEID : BRUTORESULTATEN PER GEWEST

	A. Beoordeling van de totale orderpositie <sup>1</sup>					B. Beoordeling van het peil van de voorraden afgewerkte produkten <sup>1</sup>				
	1991		1992			1991		1992		
	Juli	4 <sup>e</sup> kwartaal	1 <sup>e</sup> kwartaal	2 <sup>e</sup> kwartaal	Juli	Juli	4 <sup>e</sup> kwartaal	1 <sup>e</sup> kwartaal	2 <sup>e</sup> kwartaal	Juli
<b>VLAAMS GEWEST</b>										
Gezamenlijke nijverheid .....	- 33	- 29	- 24	- 24	- 27	+ 6	+ 9	+ 9	+ 14	+ 13
I. Gebruiksgoederen .....	- 31	- 23	- 21	- 26	- 30	+ 11	+ 9	+ 11	+ 15	+ 20
II. Investeringsgoederen .....	- 37	- 30	- 36	- 39	- 38	+ 8	+ 7	+ 5	+ 17	+ 12
III. Halffabrikaten .....	- 34	- 36	- 20	- 12	- 16	- 1	+ 10	+ 7	+ 11	+ 7
waarvan :										
Textielnijverheid (inclusief kleding, tricot- en kousen nijverheid) .....	- 22	- 25	- 20	- 33	- 40	+ 19	+ 11	+ 17	+ 21	+ 20
Houtverwerkende nijverheid .....	- 16	- 32	- 28	- 49	- 47	+ 12	+ 17	+ 17	+ 34	+ 36
Papier- en kartonnijverheid (fabricage en verwerking) .....	- 25	- 42	- 36	- 32	- 12	+ 33	+ 24	+ 21	+ 17	+ 3
Chemische, plasticverwerkende en aardolienijverheid .....	- 16	- 16	- 2	+ 4	+ 4	- 1	+ 1	- 2	+ 1	+ 4
Vervaardiging van steen, cement, glas e.a. ....	- 5	- 7	- 3	- 22	- 17	- 10	- 11	- 19	+ 1	- 9
Metaalverwerkende nijverheid .....	- 47	- 34	- 37	- 36	- 36	+ 6	+ 13	+ 12	+ 17	+ 14
<b>WAALS GEWEST</b>										
Gezamenlijke nijverheid .....	- 42	- 40	- 36	- 43	- 43	+ 1	+ 4	+ 7	+ 1	+ 6
I. Gebruiksgoederen .....	- 9	- 29	- 12	- 5	+ 15	+ 6	+ 4	+ 3	+ 2	+ 3
II. Investeringsgoederen .....	- 36	- 26	- 18	- 24	- 18	+ 10	+ 7	+ 2	+ 3	+ 17
III. Halffabrikaten .....	- 46	- 50	- 49	- 57	- 67	- 10	- 4	+ 11	+ 1	+ 4
waarvan :										
Textielnijverheid (inclusief kleding, tricot- en kousen nijverheid) .....	- 49	- 51	- 76	- 72	- 43	+ 32	+ 29	+ 31	+ 32	+ 28
Houtverwerkende nijverheid .....	+ 7	- 69	- 40	+ 5	+ 67	- 26	+ 9	0	0	0
Papier- en kartonnijverheid (fabricage en verwerking) .....	- 42	- 52	- 39	- 55	- 64	- 21	+ 9	+ 44	+ 69	+ 62
Chemische, plasticverwerkende en aardolienijverheid .....	- 16	- 21	- 17	- 11	- 11	0	- 7	+ 2	- 3	+ 3
Vervaardiging van steen, cement, glas e.a. ....	- 14	- 15	- 5	+ 1	+ 1	- 1	- 1	- 1	+ 10	+ 25
Metaalverwerkende nijverheid .....	- 48	- 35	- 32	- 42	- 35	+ 11	+ 11	+ 5	- 3	+ 2

<sup>1</sup> Netto verschil tussen de percentages van de antwoorden « hoger dan normaal » en « lager dan normaal ».

I - 4b.4 — VERWERKENDE NIJVERHEID : BRUTORESULTATEN PER GEWEST (vervolg 1)

	C. Beoordeling van het geïnstalleerde produktievermogen <sup>1</sup>					D. Bezettingsgraad van het geïnstalleerde produktievermogen (%)					E. Gemiddelde verzekerde activiteitsduur (maanden)				
	1991			1992		1991			1992		1991		1992		
	Juni	September	December	Maart	Juni	Juni	September	December	Maart	Juni	Juli	4 <sup>e</sup> kwart.	1 <sup>e</sup> kwart.	2 <sup>e</sup> kwart.	Juli
<b>VLAAMS GEWEST</b>															
Gezamenlijke nijverheid <sup>2</sup> .....	+ 28	+ 27	+ 28	+ 32	+ 34	82,2	80,7	79,1	80,0	81,2	3,4	3,2	3,2	3,2	3,1
I. Gebruiksgoederen .....	+ 24	+ 25	+ 25	+ 18	+ 33	86,5	82,9	81,8	82,8	84,7	2,1	1,8	1,9	1,8	1,7
II. Investeringsgoederen .....	+ 40	+ 38	+ 39	+ 49	+ 45	77,3	77,2	74,4	76,7	78,0	6,0	5,6	5,7	5,5	5,5
III. Halffabrikaten .....	+ 21	+ 15	+ 17	+ 29	+ 21	80,6	79,8	80,3	79,0	80,3	2,2	2,2	2,4	2,4	2,4
waarvan :															
Textielnijverheid (inclusief kleding, tricot- en kousen nijverheid) .....	+ 28	+ 28	+ 21	+ 37	+ 35	79,8	79,1	77,8	77,4	77,4	2,2	2,3	2,2	2,2	2,1
Houtverwerkende nijverheid .....	+ 19	+ 20	+ 25	+ 31	+ 46	84,9	82,7	84,4	82,3	81,1	1,9	1,7	1,7	1,5	1,5
Papier- en kartonnijverheid (fabricage en verwerking) .....	+ 27	+ 61	+ 55	+ 74	+ 68	82,5	80,1	74,7	75,5	78,7	1,4	1,2	1,2	1,4	1,3
Vervaardiging van steen, cement, glas e.a. ....	+ 12	+ 19	+ 16	+ 30	+ 20	87,4	84,8	82,8	82,1	85,2	3,1	2,5	2,7	2,9	2,6
Metaalverwerkende nijverheid .....	+ 34	+ 32	+ 37	+ 34	+ 40	81,5	79,5	76,7	79,3	81,5	4,7	4,3	4,4	4,2	4,2
<b>WAALS GEWEST</b>															
Gezamenlijke nijverheid <sup>2</sup> .....	+ 41	+ 48	+ 43	+ 44	+ 42	75,8	74,7	72,3	72,7	74,5	3,2	3,1	3,2	3,3	3,3
I. Gebruiksgoederen .....	+ 32	+ 24	+ 31	+ 22	+ 18	76,8	77,8	78,0	82,3	86,3	1,9	1,8	1,8	1,8	1,6
II. Investeringsgoederen .....	+ 36	+ 31	+ 40	+ 36	+ 34	81,3	77,2	71,9	76,0	79,5	5,1	5,0	5,3	5,7	5,6
III. Halffabrikaten .....	+ 39	+ 62	+ 46	+ 47	+ 44	72,5	72,3	73,0	70,7	70,4	1,5	1,5	1,5	1,5	1,5
waarvan :															
Textielnijverheid (inclusief tricot- en kousen nijverheid) .....	+ 63	+ 41	+ 64	+ 47	+ 64	71,0	74,1	73,4	70,2	71,3	1,0	1,2	1,1	1,0	0,8
Houtverwerkende nijverheid .....	+ 20	+ 19	+ 14	+ 7	+ 14	73,3	70,6	83,6	87,4	88,8	1,1	1,3	0,9	1,2	1,1
Papier- en kartonnijverheid (fabricage en verwerking) .....	+ 25	+ 68	+ 63	+ 61	+ 53	81,5	79,8	79,3	84,6	81,7	1,2	1,3	1,6	1,5	1,6
Vervaardiging van steen, cement, glas e.a. ....	+ 4	0	+ 19	+ 8	+ 10	85,1	84,3	83,5	83,6	84,0	1,7	1,6	1,6	1,6	1,6
Metaalverwerkende nijverheid .....	+ 44	+ 42	+ 44	+ 43	+ 38	78,2	73,3	68,5	73,8	76,9	5,4	5,2	5,5	5,9	5,7

<sup>1</sup> Netto verschil tussen de percentages van de antwoorden die aanduiden dat de capaciteit « ruim voldoende » is of « onvoldoende ».

<sup>2</sup> De chemische nijverheid en de petroleumraffinerij niet inbegrepen.

I - 4b.4 — VERWERKENDE NIJVERHEID : BRUTORESULTATEN PER GEWEST (vervolg 2)

	F. Vooruitzichten omtrent de vraag tijdens de volgende drie maanden <sup>1</sup>					C. Vooruitzichten omtrent de personeelsbezetting tijdens de volgende drie maanden <sup>1</sup>					H. Vooruitzichten omtrent de ontwikkeling van de verkoopprijzen tijdens de volgende drie maanden <sup>2</sup>				
	1991		1992			1991		1992			1991		1992		
	Juli	4 <sup>e</sup> kwart.	1 <sup>e</sup> kwart.	2 <sup>e</sup> kwart.	Juli	Juli	4 <sup>e</sup> kwart.	1 <sup>e</sup> kwart.	2 <sup>e</sup> kwart.	Juli	Juli	4 <sup>e</sup> kwart.	1 <sup>e</sup> kwart.	2 <sup>e</sup> kwart.	Juli
<b>VLAAMS GEWEST</b>															
Gezamenlijke nijverheid .....	0	- 6	- 3	- 13	- 11	- 7	- 14	- 10	- 10	- 9	+ 8	+ 7	+ 8	+ 1	+ 2
I. Gebruiksgoederen .....	+ 10	- 12	- 1	- 12	- 9	+ 5	- 8	- 8	- 6	- 12	+ 29	+ 12	+ 9	+ 2	+ 9
II. Investeringsgoederen .....	- 9	- 5	- 2	- 17	- 21	- 25	- 26	- 15	- 14	- 13	+ 1	+ 12	+ 11	+ 7	+ 6
III. Halffabrikaten .....	0	0	- 7	- 10	- 3	- 3	- 8	- 5	- 8	- 2	- 3	- 1	+ 5	- 4	- 5
waarvan :															
Textielnijverheid (inclusief kleding, tricot- en kousen nijverheid) .....	- 6	- 7	- 4	- 18	- 13	- 11	- 9	- 13	- 16	- 18	+ 8	+ 8	+ 3	+ 1	- 3
Houtverwerkende nijverheid .....	- 13	- 28	- 28	- 44	- 51	- 3	- 14	- 16	- 27	- 23	+ 4	+ 23	+ 12	+ 1	+ 6
Papier- en kartonnijverheid (fabricage en verwerking) .....	- 4	- 18	- 20	- 10	+ 1	+ 11	- 14	- 16	- 10	- 20	- 2	- 30	- 24	- 17	0
Chemische, plasticverwerkende en aardolienijverheid .....	+ 12	+ 11	+ 3	+ 1	- 13	+ 6	- 1	- 3	- 7	- 5	+ 8	+ 7	+ 8	- 2	- 8
Vervaardiging van steen, cement, glas e.a. ....	- 4	- 23	+ 11	- 8	- 28	- 3	- 28	+ 7	- 2	- 19	+ 8	+ 4	+ 10	0	- 7
Metaalverwerkende nijverheid .....	- 1	- 7	- 2	- 16	- 8	- 15	- 20	- 11	- 7	- 9	+ 15	+ 9	+ 11	+ 5	+ 9
<b>WAALS GEWEST</b>															
Gezamenlijke nijverheid .....	- 32	- 32	- 22	- 35	- 37	- 10	- 14	- 14	- 15	- 22	- 33	+ 1	+ 3	- 18	- 24
I. Gebruiksgoederen .....	+ 9	- 9	0	- 16	- 34	+ 1	- 2	- 5	- 17	- 42	+ 3	+ 49	+ 10	+ 2	+ 3
II. Investeringsgoederen .....	- 16	- 25	- 18	- 28	- 17	- 22	- 22	- 25	- 23	- 23	- 13	+ 4	- 5	- 14	- 6
III. Halffabrikaten .....	- 46	- 35	- 22	- 33	- 45	- 3	- 12	- 5	- 7	- 16	- 50	- 12	+ 2	- 24	- 40
waarvan :															
Textielnijverheid (inclusief tricot- en kousen nijverheid) .....	- 31	- 23	- 28	- 43	- 27	- 10	- 6	- 7	- 16	- 29	+ 15	+ 19	+ 24	- 11	- 27
Houtverwerkende nijverheid .....	+ 10	- 31	+ 8	- 25	- 44	+ 1	- 11	- 5	- 20	- 65	+ 26	+ 72	+ 19	+ 8	+ 24
Papier- en kartonnijverheid (fabricage en verwerking) .....	- 8	- 20	+ 3	+ 42	+ 20	- 1	- 16	+ 8	- 2	- 14	- 19	- 25	- 18	- 12	- 39
Chemische, plasticverwerkende en aardolienijverheid .....	- 27	- 1	+ 8	- 2	- 23	0	- 13	- 1	- 3	- 18	- 12	- 5	- 11	- 9	- 7
Vervaardiging van steen, cement, glas e.a. ....	+ 14	- 4	+ 12	- 4	- 1	- 25	- 28	- 18	- 21	- 40	- 19	+ 21	- 4	- 4	- 5
Metaalverwerkende nijverheid .....	- 21	- 30	- 32	- 37	- 25	- 15	- 19	- 26	- 23	- 20	- 14	- 1	- 4	- 22	- 13

<sup>1</sup> Netto verschil tussen de percentages van de antwoorden « vermeerdering » en « vermindering ».

<sup>2</sup> Netto verschil tussen de percentages van de antwoorden « stijging » en « daling ».

# I - 4c.1 — BOUWNIJVERHEID

Getalwaarde van de synthetische curve en van haar componenten  
Ruwbouw van gebouwen

	Verloop								Beoordeling van de verzekerde activiteitsduur		Vooruitzichten				Synthetische curve		p.m. Prijzen <sup>1</sup>			
	activiteitstempo		orderbestand		tewerkstelling		materieel				tewerkstelling		vraag				verloop		vooruitzichten	
	Afgevlakte reeks <sup>2</sup>	Seizoen-gezuiverde bruto reeks	Afgevlakte reeks <sup>2</sup>	Seizoen-gezuiverde bruto reeks	Afgevlakte reeks <sup>2</sup>	Seizoen-gezuiverde bruto reeks	Afgevlakte reeks <sup>2</sup>	Seizoen-gezuiverde bruto reeks	Afgevlakte reeks <sup>2</sup>	Seizoen-gezuiverde bruto reeks	Afgevlakte reeks <sup>2</sup>	Seizoen-gezuiverde bruto reeks	Afgevlakte reeks <sup>2</sup>	Seizoen-gezuiverde bruto reeks	Afgevlakte reeks <sup>2</sup>	Seizoen-gezuiverde bruto reeks	Afgevlakte reeks <sup>2</sup>	Seizoen-gezuiverde bruto reeks	Afgevlakte reeks <sup>2</sup>	Seizoen-gezuiverde bruto reeks
1990 Juli	+ 4,3	+ 9	+10,9	+19	+13,5	+ 8	+17,1	+14	+10,0	+10	+19,9	+21	+ 1,8	+ 4	+11,6	+12,1	+10,5	+10	+24,0	+23
Augustus	+ 2,4	- 2	+10,8	+ 8	+13,3	+14	+16,3	+16	+ 9,6	+ 6	+17,8	+19	- 1,1	+ 1	+10,5	+ 8,9	+11,0	+11	+22,8	+26
September	+ 0,6	- 9	+11,0	+11	+12,8	+14	+15,9	+12	+ 9,1	+ 6	+15,3	+14	- 4,3	- 6	+ 9,2	+ 6,0	+11,5	+17	+20,6	+24
Oktober	- 1,1	+15	+10,0	+11	+12,1	+12	+15,6	+18	+ 8,9	+16	+12,5	+13	- 7,0	- 9	+ 7,6	+10,9	+11,6	+18	+18,4	+17
November	- 2,0	- 3	+ 7,6	+15	+11,0	+11	+15,4	+20	+ 8,5	+14	+10,6	+ 9	- 8,6	- 9	+ 6,1	+ 8,1	+11,3	+12	+16,1	+15
December	- 2,0	+ 1	+ 4,4	- 5	+ 9,1	+ 1	+15,1	+10	+ 8,4	+ 7	+10,0	+ 7	- 7,4	-14	+ 5,0	+ 1,0	+10,8	+10	+14,6	+12
1991 Januari	- 2,6	- 2	+ 0,8	- 4	+ 6,9	+14	+15,1	+15	+ 8,4	+ 9	+10,5	+ 7	- 3,8	-11	+ 4,3	+ 4,0	+10,4	+ 8	+14,9	+13
Februari	- 4,4	-32	- 1,8	+ 3	+ 4,8	+ 3	+15,4	+13	+ 8,1	+ 4	+11,5	+15	+ 0,3	+10	+ 4,2	+ 2,3	+10,4	+ 9	+16,5	+14
Maart	- 6,1	+11	- 2,9	0	+ 3,3	+ 6	+15,6	+18	+ 8,0	+ 8	+12,8	+16	+ 4,3	+ 4	+ 4,3	+ 9,0	+10,9	+11	+18,5	+20
April	- 7,4	- 7	- 3,1	- 4	+ 2,6	+ 3	+15,5	+16	+ 8,0	+ 9	+12,5	+13	+ 6,6	+ 7	+ 4,6	+ 5,3	+11,6	+19	+20,5	+32
Mei	- 7,6	-11	- 2,1	- 3	+ 2,4	+ 2	+14,9	+16	+ 7,9	+ 7	+11,5	+13	+ 6,4	+ 7	+ 4,8	+ 4,4	+12,1	+13	+21,6	+26
Juni	- 5,9	-14	- 0,4	- 3	+ 2,1	+ 2	+14,0	+12	+ 7,6	+14	+10,4	+ 9	+ 4,8	- 2	+ 5,0	+ 2,6	+12,3	+11	+21,5	+22
Juli	- 3,6	- 4	+ 1,4	+ 4	+ 2,1	0	+13,1	+11	+ 6,9	+ 7	+ 8,9	+ 9	+ 3,0	+ 9	+ 5,1	+ 5,1	+11,5	+14	+21,0	+13
Augustus	- 1,9	0	+ 2,6	+13	+ 2,6	+ 3	+12,8	+13	+ 5,5	+ 8	+ 7,6	+ 8	+ 1,3	- 1	+ 4,8	+ 6,3	+10,0	+12	+20,5	+20
September	- 0,9	+ 7	+ 2,0	+ 9	+ 3,6	+ 5	+12,5	+13	+ 3,8	+ 2	+ 6,9	+ 3	- 0,1	+ 2	+ 4,1	+ 5,9	+ 8,6	+ 7	+19,9	+21
Oktober	- 1,1	+ 3	0	0	+ 4,9	+ 1	+12,1	+10	+ 1,4	+ 3	+ 6,3	+ 5	- 0,5	- 6	+ 3,3	+ 2,3	+ 7,4	+ 7	+19,0	+18
November	- 2,1	- 6	- 2,4	- 4	+ 6,0	+ 8	+11,8	+13	- 0,9	- 4	+ 6,0	+ 6	- 0,8	+ 1	+ 2,5	+ 2,0	+ 6,3	+ 7	+17,8	+20
December	- 3,4	- 3	- 4,8	- 7	+ 6,6	+ 7	+11,3	+11	- 2,9	- 4	+ 6,1	+10	- 1,4	- 4	+ 2,0	+ 1,4	+ 5,1	+ 3	+15,8	+16
1992 Januari	- 5,1	- 5	- 6,6	- 4	+ 6,3	+ 9	+10,8	+11	- 5,8	- 1	+ 6,3	+ 7	- 2,1	- 1	+ 1,1	+ 2,3	+ 3,8	+ 6	+13,4	+14
Februari	- 7,4	+ 2	- 9,0	- 8	+ 5,0	+ 6	+ 9,8	+14	- 9,4	- 7	+ 6,1	+ 5	- 2,9	0	- 0,9	+ 1,7	+ 2,3	+ 2	+10,9	+ 9
Maart	- 9,4	-12	-11,6	-11	+ 3,0	+ 3	+ 8,3	+ 9	-13,3	-15	+ 5,4	+ 6	- 4,3	- 4	- 3,4	- 3,4	+ 1,1	0	+ 8,0	+ 5
April	.	-25	.	-16	.	+ 1	.	- 1	.	-20	.	+ 7	.	- 4	.	- 8,3	.	+ 1	.	+10
Mei	.	-13	.	-27	.	- 3	.	+ 5	.	-21	.	- 2	.	-14	.	-10,7	.	- 4	.	- 1
Juni	.	- 8	.	-23	.	- 7	.	+ 5	.	-19	.	+ 1	.	-11	.	- 8,9	.	- 4	.	+ 2
Juli	.	- 7	.	-12	.	- 5	.	+ 9	.	-21	.	- 2	.	- 9	.	- 6,7	.	0	.	0

<sup>1</sup> De indicatoren van de prijzen worden niet in aanmerking genomen bij de berekening van de synthetische curve omdat ze geen conjunctureel patroon vertonen. Aangezien ze evenwel snelle en betrouwbare informatie verschaffen worden de prijs-indicatoren toch p.m. opgenomen.

<sup>2</sup> De afvlakking gebeurt op grond van de seizoengezuiverde bruto reeks.

I - 4c.1 — BOUWNIJVERHEID

Getalwaarde van de synthetische curve en van haar componenten (vervolg 1)

Burgerlijke bouwkunde en wegenwerken

	Verloop								Beoordeling van de verzekerde activiteitsduur		Vooruitzichten				Synthetische curve		p.m. Prijzen <sup>1</sup>			
	bedrag van de uitgevoerde werken		aantal inschrijvingen op aanbestedingen en prijsoffertes		bedrag van de uit te voeren werken		aantal gesloten contracten				tewerkstelling		vraag				verloop		vooruitzichten	
	Afgevlakte reeks <sup>2</sup>	Seizoen-gezuiverde bruto reeks	Afgevlakte reeks <sup>2</sup>	Seizoen-gezuiverde bruto reeks	Afgevlakte reeks <sup>2</sup>	Seizoen-gezuiverde bruto reeks	Afgevlakte reeks <sup>2</sup>	Seizoen-gezuiverde bruto reeks	Afgevlakte reeks <sup>2</sup>	Seizoen-gezuiverde bruto reeks	Afgevlakte reeks <sup>2</sup>	Seizoen-gezuiverde bruto reeks	Afgevlakte reeks <sup>2</sup>	Seizoen-gezuiverde bruto reeks	Afgevlakte reeks <sup>2</sup>	Seizoen-gezuiverde bruto reeks	Afgevlakte reeks <sup>2</sup>	Seizoen-gezuiverde bruto reeks	Afgevlakte reeks <sup>2</sup>	Seizoen-gezuiverde bruto reeks
1990 Juli .....	- 4,3	- 6	- 2,0	- 5	- 9,0	- 9	+ 4,8	+ 9	-43,8	-32	- 6,0	+ 2	+ 5,6	+ 9	- 7,9	- 4,6	- 7,3	- 3	+ 2,4	+ 1
Augustus ....	- 1,3	+ 3	0,0	+ 3	- 9,5	-18	+ 4,0	- 3	-44,0	-36	- 6,4	- 6	+ 5,5	- 1	- 7,8	- 8,3	- 9,0	-11	+ 1,9	0
September ..	+ 1,1	+ 1	+ 1,3	+ 6	- 9,6	-17	+ 3,4	- 4	-44,4	-44	- 6,9	- 7	+ 4,3	+11	- 7,9	- 7,7	-10,0	-12	+ 1,8	+ 2
Oktober ....	+1,0	+ 6	0,0	+19	- 8,9	0	+ 2,9	+10	-44,6	-49	- 7,6	- 9	+ 2,3	+ 4	- 8,5	- 2,7	- 9,4	-12	+ 1,6	+ 2
November ...	- 1,3	+ 5	- 3,0	- 3	- 9,0	- 5	+ 2,3	+ 4	-44,3	-48	- 8,0	- 7	+ 0,9	- 6	- 9,4	- 8,6	- 7,5	- 8	+ 1,5	0
December ...	- 3,8	- 7	- 6,0	-15	- 9,5	-13	+ 3,1	- 4	-43,1	-45	- 7,3	-11	+ 2,3	-11	-10,1	-15,1	- 5,3	+ 1	+ 1,8	+ 4
1991 Januari .....	- 7,3	-17	- 7,3	- 9	-11,3	- 6	+ 4,3	+ 4	-41,6	-38	- 5,5	-13	+ 5,5	+ 1	-10,8	-11,1	- 3,1	- 4	+ 2,3	- 3
Februari ....	-10,0	-48	- 5,5	-23	-14,8	-27	+ 4,8	-15	-39,9	-38	- 3,5	+ 4	+ 8,5	+22	-10,5	-17,9	- 1,9	- 3	+ 3,1	+ 1
Maart .....	-10,5	-11	- 2,5	+14	-17,4	-22	+ 5,3	+12	-38,6	-40	- 1,8	+ 3	+10,6	+14	- 9,4	- 1,1	- 1,1	- 1	+ 4,4	+ 4
April .....	-10,5	0	+ 0,5	+25	-18,4	- 3	+ 5,3	+14	-37,9	-44	- 1,0	- 1	+10,4	+13	- 8,3	+ 0,6	- 0,6	+ 2	+ 5,4	+ 8
Mei .....	- 9,3	-24	+ 2,0	- 1	-17,8	-20	+ 4,4	+ 6	-37,4	-36	- 1,0	- 4	+ 8,6	+ 3	- 7,2	-10,9	- 0,4	+ 1	+ 6,1	+ 6
Juni .....	- 7,0	-11	+ 2,0	+ 3	-16,3	-10	+ 3,0	+ 2	-37,1	-34	- 0,1	- 2	+ 6,9	+ 5	- 6,7	- 6,7	- 0,1	- 6	+ 6,6	+11
Juli .....	- 5,5	- 7	+ 1,5	- 4	-15,0	-23	+ 1,4	- 7	-37,0	-37	+ 1,6	- 1	+ 6,1	+ 6	- 6,9	-10,4	0,0	0	+ 6,9	+ 6
Augustus ....	- 4,5	+ 5	+ 1,0	+14	-14,8	-14	+ 0,3	0	-37,3	-37	+ 3,4	+11	+ 6,4	+ 8	- 7,1	- 1,9	0,0	- 7	+ 7,0	+ 7
September ..	- 3,5	0	+ 1,5	-18	-15,3	- 8	- 0,1	+ 1	-37,9	-41	+ 4,0	+ 8	+ 6,6	+11	- 7,3	- 6,7	+ 0,1	0	+ 6,9	+ 9
Oktober ....	- 3,0	- 3	+ 2,5	+ 3	-15,8	-18	- 0,3	- 2	-38,5	-41	+ 2,6	+ 6	+ 6,6	- 7	- 7,6	- 8,9	+ 0,4	+ 1	+ 6,0	+ 7
November ...	- 1,5	- 4	+ 4,0	- 1	-15,4	-16	+ 0,1	- 1	-38,8	-37	+ 0,4	- 3	+ 6,5	+ 7	- 6,9	- 7,9	+ 0,5	+ 4	+ 4,5	+ 6
December ...	+ 1,5	- 6	+ 5,5	+18	-14,1	-18	+ 0,8	0	-38,3	-39	- 1,9	- 3	+ 6,6	- 5	- 5,5	- 7,6	+ 0,4	0	+ 3,0	0
1992 Januari .....	+ 4,5	+12	+ 5,6	+17	-12,9	-10	+ 1,3	+13	-37,1	-40	- 2,5	- 7	+ 7,1	+ 8	- 4,0	- 1,0	- 0,5	+ 1	+ 1,6	+ 1
Februari ....	+ 6,9	+20	+ 4,1	+ 7	-11,6	-11	+ 1,8	+ 4	-36,0	-34	- 1,5	- 3	+ 8,1	+ 5	- 3,0	- 1,7	- 2,0	- 1	+ 1,0	+ 1
Maart .....	+ 6,6	+ 9	+ 1,9	- 4	-11,0	- 6	+ 1,5	+ 2	-35,5	-32	- 0,5	+ 1	+ 9,1	+17	- 3,1	- 1,9	- 3,4	- 5	+ 0,8	- 3
April .....	.	0	.	0	.	-15	.	+ 2	.	-35	.	+ 3	.	+10	.	- 5,0	.	- 5	.	+ 2
Mei .....	.	- 4	.	- 6	.	-11	.	- 6	.	-38	.	+ 7	.	+15	.	- 6,1	.	- 6	.	+ 1
Juni .....	.	+ 4	.	- 2	.	- 1	.	- 2	.	-39	.	- 7	.	+ 8	.	- 5,6	.	- 9	.	- 1
Juli .....	.	- 4	.	- 2	.	-26	.	-14	.	-37	.	- 3	.	+ 7	.	-11,3	.	- 5	.	- 1

<sup>1</sup> De indicatoren van de prijzen worden niet in aanmerking genomen bij de berekening van de synthetische curve omdat ze geen conjunctureel patroon vertonen. Aangezien ze evenwel snelle en betrouwbare informatie verschaffen worden de prijs-indicatoren toch p.m. opgenomen.

<sup>2</sup> De afvlakking gebeurt op grond van de seizoengezuiverde bruto reeks.

# I - 4c.2 — BOUWNIJVERHEID

Synthetische curven

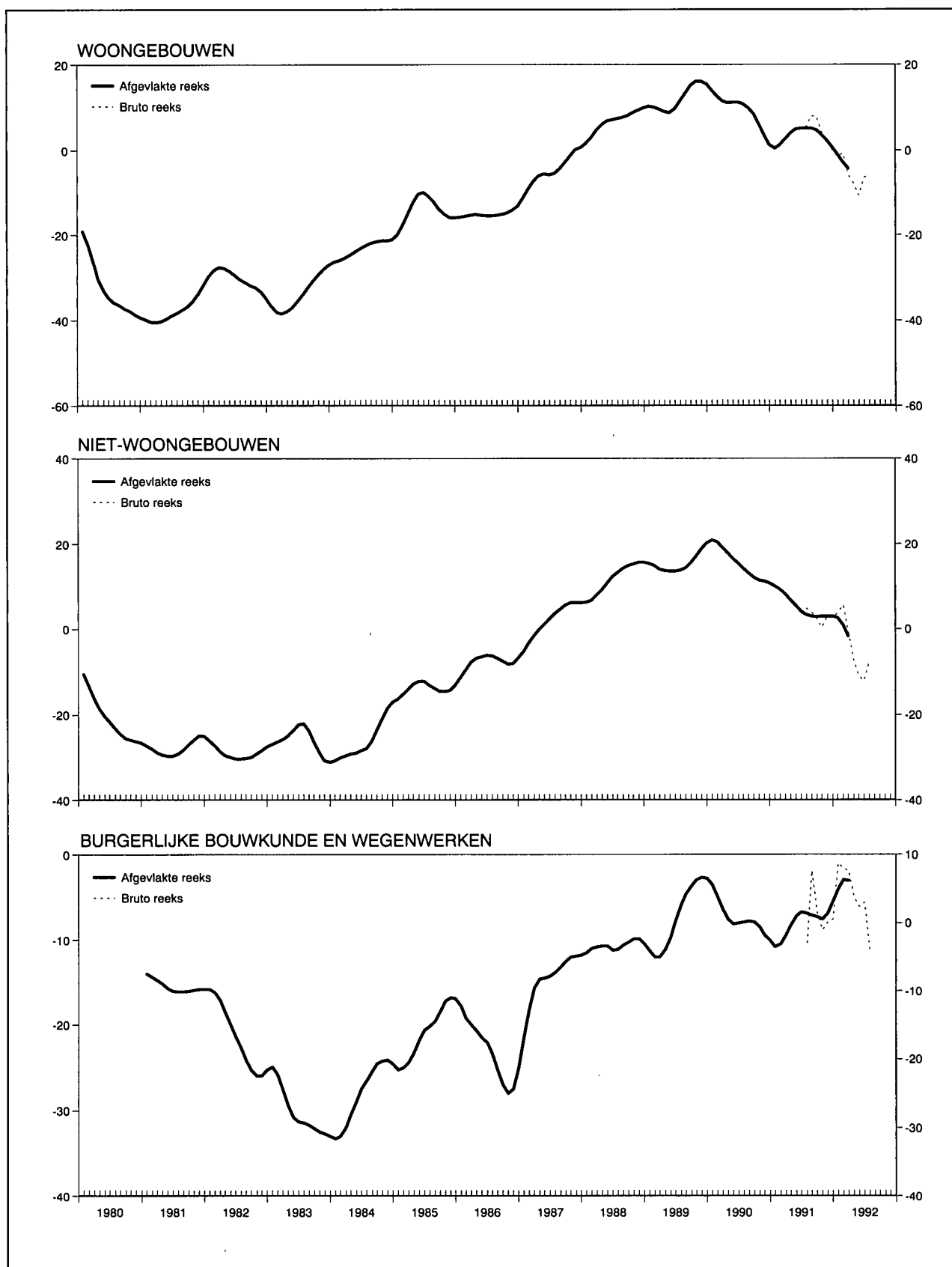



I - 4c.3 — BOUWNIJVERHEID

Brutoresultaten per sector

	1991		1992		
	Juli	4 <sup>e</sup> kwartaal	1 <sup>e</sup> kwartaal	2 <sup>e</sup> kwartaal	Juli
<b>A. Verloop van het activiteitstempo<sup>1</sup></b>					
Rompwerken van gebouwen .....	- 28	- 7	- 12	- 15	- 30
waaronder :					
Woongebouwen .....	- 31	- 7	- 11	- 7	- 33
Niet-woongebouwen .....	- 24	- 7	- 12	- 22	- 28
Werken van burgerlijke bouwkunde en wegen- werken .....	-	-	-	-	-
<b>B. Verloop van het bedrag van de uitgevoerde werken<sup>2</sup></b>					
Rompwerken van gebouwen .....	-	-	-	-	-
waaronder :					
Woongebouwen .....	-	-	-	-	-
Niet-woongebouwen .....	-	-	-	-	-
Werken van burgerlijke bouwkunde en wegen- werken .....	+ 47	- 38	- 36	- 36	- 48
<b>C. Beoordeling van de gemiddelde verzekerde activiteitsduur<sup>3</sup></b>					
Rompwerken van gebouwen .....	+ 11	- 7	- 12	- 15	- 16
waaronder :					
Woongebouwen .....	+ 14	- 7	- 12	- 8	- 10
Niet-woongebouwen .....	+ 7	- 7	- 13	- 23	- 23
Werken van burgerlijke bouwkunde en wegen- werken .....	- 42	- 39	- 36	- 36	- 40
<b>D. Vooruitzichten omtrent het aantal werknemers tijdens de volgende drie maanden<sup>2</sup></b>					
Rompwerken van gebouwen .....	+ 10	- 1	+ 10	+ 4	- 1
waaronder :					
Woongebouwen .....	+ 11	- 2	+ 4	- 2	- 5
Niet-woongebouwen .....	+ 11	+ 1	+ 15	+ 11	+ 5
Werken van burgerlijke bouwkunde en wegen- werken .....	+ 1	- 8	+ 4	+ 4	- 3
<b>E. Vooruitzichten omtrent de ontwikkeling van de prijzen tijdens de volgende drie maanden<sup>2</sup></b>					
Rompwerken van gebouwen .....	+ 15	+ 17	+ 11	+ 2	+ 3
waaronder :					
Woongebouwen .....	+ 13	+ 20	+ 18	+ 9	+ 6
Niet-woongebouwen .....	+ 16	+ 14	+ 3	- 5	0
Werken van burgerlijke bouwkunde en wegen- werken .....	+ 6	+ 4	+ 2	+ 2	- 2

<sup>1</sup> Netto verschil tussen de percentages van de antwoorden « versneld » en « vertraagd ».

<sup>2</sup> Netto verschil tussen de percentages van de antwoorden « vermeerdering » en « vermindering ».

<sup>3</sup> Netto verschil tussen de percentages van de antwoorden « meer dan voldoende » en « onvoldoende ».

I - 4d. — HANDEL

Getalwaarde van de synthetische curve en van haar componenten

	Verloop		Beoordeling				Vooruitzichten						Synthetische curve		p.m. Verkoopprijzen <sup>1</sup>			
	omzet		omzet		voorraden		bestellingen bij Belgische leveranciers		bestellingen bij buitenlandse leveranciers		vraag				verloop		vooruitzichten	
	Afgevlakte reeks <sup>2</sup>	Seizoengezuiverde bruto reeks	Afgevlakte reeks <sup>2</sup>	Seizoengezuiverde bruto reeks	Afgevlakte reeks <sup>2</sup>	Seizoengezuiverde bruto reeks	Afgevlakte reeks <sup>2</sup>	Seizoengezuiverde bruto reeks	Afgevlakte reeks <sup>2</sup>	Seizoengezuiverde bruto reeks	Afgevlakte reeks <sup>2</sup>	Seizoengezuiverde bruto reeks	Afgevlakte reeks <sup>2</sup>	Seizoengezuiverde bruto reeks	Afgevlakte reeks <sup>2</sup>	Seizoengezuiverde bruto reeks	Afgevlakte reeks <sup>2</sup>	Seizoengezuiverde bruto reeks
1990 Juli	+19,0	+35	+13,0	+15	+13,8	+14	+7,0	+7	+10,1	+13	+13,8	+17	+8,0	+12,2	+12,1	+15	+16,1	+14
Augustus	+15,5	+4	+10,8	+11	+13,9	+20	+7,3	+9	+9,5	+13	+12,3	+14	+6,8	+5,2	+11,1	+13	+16,4	+20
September	+12,5	+21	+7,5	+13	+13,1	+5	+6,1	+9	+8,3	+8	+10,0	+9	+5,0	+9,2	+10,3	+10	+16,1	+20
Oktober	+10,8	+10	+4,8	+1	+12,4	+13	+3,0	-7	+6,8	+2	+7,0	+2	+2,8	-0,8	+9,6	+9	+15,4	+16
November	+9,9	+7	+1,8	-3	+12,6	+17	-0,6	-4	+4,5	+6	+4,4	0	+0,8	-1,8	+9,4	+9	+14,6	+11
December	+8,4	+15	-1,3	+1	+13,5	+9	-4,6	+14	+0,6	+9	+2,5	+9	-2,1	+6,5	+9,1	+15	+14,0	+12
1991 Januari	+5,5	+11	-4,4	+1	+15,4	+9	-7,4	-9	-3,9	-4	+1,9	-14	-4,8	-4,0	+8,8	0	+13,8	+14
Februari	+2,1	-27	-8,3	-19	+18,1	+17	-8,1	-9	-7,6	-12	+2,1	+7	-6,6	-12,8	+8,5	+4	+13,8	+24
Maart	-0,6	+1	-11,6	-9	+20,4	+25	-8,3	-8	-10,1	-11	+2,6	0	-8,1	-8,7	-8,5	+15	+13,9	+13
April	-2,1	-3	-13,6	-14	+22,1	+20	-8,1	-5	-10,9	-12	+3,0	+3	-8,7	-8,5	+8,3	+9	+14,0	+16
Mei	-2,4	-4	-14,3	-18	+23,5	+24	-8,3	-11	-9,9	+2	+3,0	+3	-8,7	-8,7	+7,9	+7	+13,8	+14
Juni	-1,4	-2	-13,6	-15	+23,5	+27	-8,4	-5	-8,1	-10	+2,6	+4	-8,1	-9,2	+7,3	+12	+13,3	+9
Juli	+0,4	+26	-12,1	+7	+22,0	+24	-8,1	-12	-6,4	-14	+1,9	+7	-6,7	-1,7	+6,0	+6	+12,8	+15
Augustus	+2,0	+4	-10,8	-10	+20,0	+13	-7,9	-7	-4,4	0	+1,1	0	-4,9	-4,3	+4,8	+5	+12,3	+6
September	+3,5	-6	-9,8	-14	+18,0	+16	-5,9	-14	-3,3	-4	+1,0	0	-3,1	-9,0	+3,9	+1	+12,0	+12
Oktober	+4,4	+18	-8,9	+1	+16,8	+20	-1,9	-6	-3,5	-1	+2,4	0	-1,6	-1,3	+3,3	+1	+12,0	+13
November	+4,4	+5	-8,9	-7	+16,8	+12	+2,4	+12	-4,0	-6	+4,6	+10	-0,9	+0,3	+3,0	+3	+11,9	+11
December	+4,3	+2	-9,5	-10	+17,5	+16	+5,8	+10	-4,9	+3	+6,4	+11	-1,0	0,0	+2,8	+3	+11,6	+18
1992 Januari	+4,6	+4	-10,0	-12	+19,1	+18	+5,5	+4	-5,9	-6	+7,0	+5	-1,7	-3,8	+2,3	+5	+11,4	+12
Februari	+5,3	+27	-10,1	-4	+21,1	+20	+1,8	+15	-6,4	-7	+6,4	+9	-2,8	+3,3	+1,8	0	+11,1	+11
Maart	+5,9	-11	-10,3	-27	+22,9	+32	-2,9	-9	-7,0	-3	+5,1	+4	-4,4	-13,0	+1,3	-1	+10,9	+6
April	.	+7	.	-17	.	+25	.	-8	.	-13	.	+4	.	-8,7	.	+1	.	+10
Mei	.	+7	.	+2	.	+25	.	-8	.	-10	.	+5	.	-4,8	.	+1	.	+15
Juni	.	+12	.	-6	.	+18	.	-11	.	-3	.	-3	.	-4,8	.	+2	.	+11
Juli	.	-5	.	-12	.	+20	.	-10	.	-10	.	-6	.	-10,5	.	+3	.	+8

<sup>1</sup> De indicatoren van de prijzen worden niet in aanmerking genomen bij de berekening van de synthetische curve omdat ze geen conjunctureel patroon vertonen. Aangezien ze evenwel snelle en betrouwbare informatie verschaffen worden de prijs-indicatoren toch p.m. opgenomen.

<sup>2</sup> De afvlakking gebeurt op grond van de seizoengezuiverde bruto reeks.

Bibliografische referenties : Tijdschrift voor Documentatie en Voorlichting, XLIV<sup>e</sup> jaargang, deel II, n<sup>o</sup> 4, oktober 1969, blz. 349-364 ; Tijdschrift van de Nationale Bank van België, LXV<sup>e</sup> jaargang, deel II, n<sup>o</sup> 2-3, augustus-september 1990, blz. 53-64.

## I - 5 — INVESTERINGEN IN VASTE KAPITAALGOEDEREN IN DE VERWERKENDE NIJVERHEID

(veranderingspercentages t.o.v. het voorafgaande jaar van de gegevens in werkelijke prijzen)

	Opeenvolgende vooruitzichten van de enquête « investeringen » van de NBB			Verwezenlijkingen		
	In de herfst van het voorafgaande jaar	In de lente van het beschouwde jaar	In de herfst van het beschouwde jaar	Enquête « investeringen » van de NBB <sup>1</sup>	Statistiek opgesteld op grond van de gegevens afkomstig van de BTW-statistiek <sup>2</sup>	Jaarstatistiek van de industriële investeringen <sup>2</sup>
1981 .....	+ 4,3	+ 1,8	- 2,3	- 3,1	- 9,4	- 3,1
1982 .....	- 5,8	+ 4,5	+ 9,1	+ 18,1	+ 18,1	+ 16,8
1983 .....	- 6,9	- 7,2	+ 1,0	+ 3,8	0	+ 5,3
1984 .....	+ 1,9	+ 11,5	+ 10,4	+ 10,6	+ 17,5	+ 7,3
1985 .....	+ 2,8	+ 12,3	+ 5,0	+ 13,0	+ 8,0	+ 14,9
1986 .....	+ 11,9	+ 21,7	+ 12,2	+ 13,0	+ 11,5	+ 11,9
1987 .....	+ 13,9	+ 11,2	+ 4,7	+ 6,6	+ 10,9	+ 6,4
1988 .....	+ 9,0	+ 16,7	+ 13,8	+ 19,8	+ 24,6	+ 28,3
1989 .....	+ 19,9	+ 22,3	+ 13,6	+ 13,0	+ 15,4	
1990 .....	+ 17,9	+ 23,0	+ 12,8	+ 14,5		
1991 .....	+ 4,1	+ 6,0	- 1,6	0		
1992 .....	+ 5,8	+ 3,6				

<sup>1</sup> Resultaten van de voorjaarsenquête van het volgende jaar.

<sup>2</sup> Bron : NIS.

**Bibliografische referentie :** *Tijdschrift van de Nationale Bank van België* : LXI<sup>e</sup> jaargang, deel 1, n<sup>o</sup> 6, juni 1986 : « Brutovorming van vast kapitaal in de Belgische verwerkende nijverheid : Overzicht van de beschikbare statistische bronnen en specifieke bijdrage van de halfjaarlijkse enquête van de Nationale Bank van België ».

## II. — BEVOLKING, WERKGELEGENHEID, WERKLOOSHEID

### 1. — BEVOLKING, VRAAG NAAR EN AANBOD VAN ARBEIDSPLAATSEN

Bronnen : Ministerie van Arbeid en Tewerkstelling, NIS, RSZ, RVA.

	1981	1982	1983	1984	1985	1986	1987	1988*
<i>Bevolking (duizenden) :</i>								
Totale bevolking <sup>1</sup> .....	9.855	9.858	9.853	9.858	9.859	9.865	9.876	9.890
Beroepsbevolking <sup>2</sup> .....	4.094	4.120	4.138	4.132	4.112	4.108	4.115	4.126
<i>Werkgelegenheid en werkloosheid (verandering in duizenden)<sup>3</sup> :</i>								
1. <i>Vraag naar arbeidsplaatsen (beroepsbevolking) :</i>								
Totaal .....	+ 24	+ 26	+ 18	- 6	+ 20	- 3	+ 6	+ 12
Mannen .....	- 6	- 4	- 9	- 22	- 34	- 24	- 18	- 13
Vrouwen .....	+ 30	+ 30	+ 27	+ 17	+ 15	+ 20	+ 25	+ 25
Veranderingen tengevolge van wijzigingen in :								
1.1 de bevolking op arbeidsleeftijd <sup>4</sup> :								
Totaal .....	+ 14	+ 30	+ 24	+ 16	+ 14	+ 10	+ 6	+ 2
Mannen .....	+ 17	+ 28	+ 25	+ 17	+ 12	+ 6	+ 3	+ 1
Vrouwen .....	- 3	+ 2	0	- 1	+ 3	+ 4	+ 2	+ 1
1.2 de activiteitsgraad :								
Totaal .....	+ 10	- 4	- 6	- 22	- 34	- 13	0	+ 10
Mannen .....	- 23	- 32	- 34	- 39	- 46	- 30	- 21	- 14
Vrouwen .....	+ 33	+ 28	+ 27	+ 18	+ 12	+ 16	+ 22	+ 24
2. <i>Aanbod van arbeidsplaatsen (werkgelegenheid) .....</i>								
vanwege :	- 69	- 49	- 37	- 6	+ 20	+ 25	+ 18	+ 53
2.1 de bedrijven .....								
— landbouw, bosbouw en visserij ....	- 3	- 2	0	- 1	- 1	- 2	- 3	- 2
— industrie <sup>5</sup> .....	- 48	- 32	- 20	- 10	- 15	- 15	- 21	- 13
— bouwnijverheid .....	- 29	- 22	- 19	- 14	- 1	+ 1	0	+ 8
— diensten .....	+ 8	+ 5	+ 8	+ 11	+ 29	+ 20	+ 53	+ 58
2.2 de niet-verhandelbare diensten <sup>6</sup> .....								
2.3 het buitenland <sup>7</sup> .....	0	0	0	- 1	0	+ 2	+ 2	0
3. <i>Werkloosheid (1 - 2)<sup>8</sup> :</i>								
Totaal .....	+ 93	+ 74	+ 55	+ 1	- 40	- 28	- 12	- 42
Mannen .....	+ 60	+ 44	+ 31	- 3	- 31	- 21	- 7	- 21
Vrouwen .....	+ 33	+ 31	+ 24	+ 4	- 8	- 7	- 5	- 21

<sup>1</sup> Aan het einde van het jaar.

<sup>2</sup> Ramingen eind juni. Inclusief gewapende macht.

<sup>3</sup> Verandering op 30 juni van elk jaar tegenover hetzelfde tijdstip van het voorafgaande jaar. Tengevolge van afrondingen zijn de totalen niet noodzakelijk gelijk aan de som van de samenstellende delen.

<sup>4</sup> Mannen van 15 tot 64 jaar; vrouwen van 15 tot 59 jaar.

<sup>5</sup> Extractieve en verwerkende nijverheid, elektriciteit, gas en water.

<sup>6</sup> Administratie, onderwijs, gewapende macht, derde arbeidscircuit, bijzonder tijdelijk kader en tewerkstelling van werklozen door de overheid.

<sup>7</sup> Arbeidsplaatsen in het buitenland aangeboden aan personen in België woonachtig, verminderd met de arbeidsplaatsen in België aangeboden aan personen niet in België woonachtig.

<sup>8</sup> Uitekeringsgerechtigde volledig werklozen, vrijwillig ingeschreven niet werkende werkzoekenden, andere verplicht ingeschreven werklozen, exclusief de werklozen tewerkgesteld in een beschutte werkplaats en de werklozen die een deeltijdse betrekking aanvaard hebben om aan de werkloosheid te ontsnappen.

II - 2. — WERKLOOSHEID EN OPENSTAANDE BETREKKINGEN

Bron : RVA.

	Werkzoekende werklozen <sup>1</sup>						Werkloosheidsgraad <sup>5</sup>	Pro memorie : uitkeringsgerechtigde werklozen, niet werkzoekend <sup>2</sup>	Openstaande betrekkingen gemeld bij de RVA. <sup>3</sup>				
	Uitkeringsgerechtigde volledig werklozen			Andere verplicht ingeschreven werklozen <sup>4</sup>	Vrijwillig ingeschreven niet werkende werkzoekenden	Totaal			(f) = (a) tot (e)	(g)	(h)	(i)	(j)
	Met normale arbeidsgeschiktheid		Met gedeeltelijke of sterk verminderde arbeidsgeschiktheid										
	van jonger dan 25 jaar	van 25 jaar of ouder											
	(a)	(b)	(c)	(d)	(e)	(f) = (a) tot (e)			(g)	(h)	(i)	(j)	
1984 .....	149,0	313,7	49,7	57,5	25,9	595,8	14,4	—	10,8	8,0			
1985 Januari-Maart .....	137,1	325,0	50,8	59,4	21,4	598,5	14,6	—	13,0	18,4			
April-December .....		292,0	36,5			544,8	13,2				42,1		
1986 .....	124,2	285,4	32,8	57,1	17,3	516,8	12,6	58,6	13,8	17,7			
1987 .....	114,9	288,3	31,6	52,9	13,2	500,9	12,2	66,0	14,8	14,7			
1988 .....	93,5	272,8	31,6	50,9	10,6	459,4	11,1	70,9	16,0	21,6			
1989 .....	78,1	254,2	31,6	45,9	9,5	419,3	10,2	72,9	15,6	23,4			
1990 .....	70,4	246,2	31,1	45,5	9,3	402,5	9,8	72,4	13,4	18,7			
1991 .....	78,0	258,9	31,8	49,5	11,3	429,5	10,3	74,0	12,0	16,2			
1990 1 <sup>e</sup> kwartaal .....	76,5	249,0	31,3	33,8	8,9	399,5	9,8	73,9	16,1	19,1			
2 <sup>e</sup> kwartaal .....	67,0	238,7	30,8	22,8	8,4	367,7	9,7	71,1	14,9	20,4			
3 <sup>e</sup> kwartaal .....	69,9	248,6	31,2	64,1	9,6	423,4	9,7	72,1	11,6	19,4			
4 <sup>e</sup> kwartaal .....	68,3	248,4	30,9	61,3	10,4	419,3	9,8	72,6	10,8	16,0			
1991 1 <sup>e</sup> kwartaal .....	81,9	255,7	31,4	36,2	10,7	415,9	10,0	73,4	13,1	15,0			
2 <sup>e</sup> kwartaal .....	75,6	249,1	31,3	26,0	10,9	392,9	10,2	73,8	12,6	16,2			
3 <sup>e</sup> kwartaal .....	78,8	262,7	32,1	68,0	11,6	453,2	10,3	74,2	11,4	17,4			
4 <sup>e</sup> kwartaal .....	75,7	268,2	32,3	67,6	12,1	455,9	10,6	74,4	11,1	16,3			
1992 1 <sup>e</sup> kwartaal .....	88,5	278,1	32,8	40,4	12,0	451,8	10,4	73,8	14,4	16,9			
1991 Augustus .....	80,5	266,4	32,2	70,2	11,1	460,4	10,4	74,1	11,4	18,0			
September .....	76,4	260,2	32,3	74,7	11,8	455,4	10,4	74,2	14,2	17,9			
Oktober .....	76,0	264,5	32,2	71,5	12,1	456,3	10,5	74,5	14,8	17,3			
November .....	74,0	266,3	32,4	67,3	12,2	452,2	10,6	74,7	11,3	16,6			
December .....	77,2	273,9	32,4	63,9	11,8	459,2	10,7	73,9	8,0	15,1			
1992 Januari .....	87,5	279,0	32,9	49,9	11,8	461,1	10,4	73,7	14,1	16,0			
Februari .....	88,5	278,0	32,8	40,1	12,0	451,4	10,4	73,7	13,5	16,6			
Maart .....	89,6	277,3	32,8	31,1	12,3	443,1	10,4	74,0	15,7	18,0			
April .....	87,2	278,5	32,7	28,1	12,3	438,8	10,4	74,0	13,3	16,0			
Mei .....	82,8	276,6	32,5	26,9	11,7	430,5	10,4	74,5	11,5	17,9			
Juni .....	81,7	280,3	32,6	29,7	11,4	435,7	10,4	74,1	13,7	19,2			
Juli .....	89,4	296,3	33,1	57,5	12,0	488,3	10,4	74,2	9,7	20,0			
Augustus .....	90,5	302,3	33,3	68,3	11,4	505,8	10,4	74,1	9,8	20,0			

<sup>1</sup> Jaar- of kwartaalgegevens : gemiddelde van de gegevens aan het einde van de maand. Voor de maandgegevens : aan het einde van de maand.

<sup>2</sup> Uitkeringsgerechtigde werklozen die, krachtens het Koninklijk Besluit van 29 december 1984, opteerden voor het statuut van niet-werkzoekende. Deze werklozen, die een werkloosheidsvergoeding blijven genieten, waren tot en met maart 1985 begrepen in de kolommen (b) en (c) en dus in het totaal (f); hun verwijdering uit de werkzoekenden heeft dus het onderbreken van de continuïteit in de statistische reeksen tot gevolg. Deze kan, voor wat kolom (f) betreft, hersteld worden door aan de cijfers in kolom (f) deze uit kolom (h) toe te voegen. Zo ook laten de gegevens uit de tabel toe om, vanaf april 1985 een (seizoengezuiverde) werkloosheidsgraad te berekenen die tot op zekere hoogte vergelijkbaar is met deze uit de vorige periodes; het volstaat om voor de maand april 1985 en elk van de volgende maanden de werkloosheidsgraad te herberekenen volgens de formule :

$$\frac{\text{kolom (f)} + \text{kolom (h)}}{\text{kolom (f)}} = \text{werkloosheidsgraad}$$

<sup>3</sup> Inclusief de openstaande betrekkingen die betrekking hebben op de stages van jongeren, het bijzonder tijdelijk kader en het derde arbeidscircuit.

<sup>4</sup> Exclusief de werklozen tewerkgesteld in een beschutte werkplaats, de werklozen die een betrekking met verkorte werktijd aanvaard hebben om aan de werkloosheid te ontsnappen en, vanaf januari 1985, de werkzoekenden die tijdens hun wachttijd deeltijds werken.

<sup>5</sup> Totaal aantal werkzoekenden [kolom (f)] in procent van de beroepsbevolking (seizoengezuiverd).

<sup>6</sup> Jaar- of kwartaalgegevens : jaar- of kwartaalgemiddelde van de maandelijkse gegevens. Bibliografische referentie : Tijdschrift van de Nationale Bank van België : LX<sup>e</sup> jaargang, deel II, n<sup>o</sup> 1-2, juli-augustus 1985, blz. 29.

### III. — LANDBOUW EN VISSERIJ

#### 1. — LANDBOUW

Bronnen : NIS : Landbouwstatistieken, en Landbouw-Economisch Instituut.

	1984	1985	1986	1987	1988	1989	1990	1991
<b>Oppervlakte cultuurgrond<sup>1</sup></b> (duizenden hectaren)								
Tarwe .....	177	180	181	185	186	203	205	200
Overige broodgranen .....	16	16	17	20	18	18	19	19
Ander dan broodgranen .....	168	149	152	146	145	129	111	96
Suikerbieten .....	117	118	113	106	109	106	108	103
Overige nijverheidsgewassen .....	17	16	13	16	16	17	19	20
Aardappelen .....	36	41	40	45	41	42	48	51
Overige wortel- en knolgewassen .....	15	15	14	14	12	12	12	12
Weiland .....	678	669	661	652	647	638	633	630
Groenteteelt .....	25	27	23	27	29	29	27	29
Fruitteelt .....	11	11	11	11	12	12	13	14
Diversen .....	136	148	158	155	154	156	162	176
Totaal ...	1.396	1.390	1.383	1.377	1.369	1.362	1.357	1.350
<b>Plantaardige produktie<sup>2</sup></b> (duizenden tonnen)								
Tarwe .....	1.249	1.150	1.257	1.047	1.252	1.402	1.266	1.361
Haver .....	92	94	59	60	70	45	34	36
Gerst .....	873	685	793	678	738	647	534	495
Overige granen .....	155	137	148	136	148	148	152	176
Suikerbieten .....	5.763	5.952	5.886	5.425	6.109	6.061	6.418	5.676
Aardappelen .....	1.332	1.522	1.401	1.620	1.614	1.443	1.665	1.823
<b>Veestapel<sup>1</sup></b> (duizenden)								
Melkkoeien .....	994	973	947	922	892	872	846	784
Ander rundvee .....	2.129	2.119	2.113	2.157	2.179	2.255	2.403	2.480
Varkens .....	5.230	5.365	5.585	5.861	6.278	6.474	6.700	6.550
<b>Dierlijke produktie</b>								
Melkleveringen aan de melkfabrieken (miljoenen liters)	2.961	3.037	3.197	3.043	2.960	3.033	2.952	.
Slachtingen (nettogewicht van het vlees in duizenden tonnen)	1.036	1.033	1.053	1.094	1.111	1.116	1.094	1.281

<sup>1</sup> Telling op 15 mei.

<sup>2</sup> Ramingen op grond van de opbrengst per hectare.

#### III - 2. — ZEEVISSERIJ

In Belgische havens geloste vis — Belgische vangsten

(duizenden tonnen)

Bron : Ministerie van Landbouw : Landbouwtijdschrift.

	1982	1983	1984	1985	1986	1987	1988	1989
Bodemvissen .....	24,9	27,8	27,7	28,0	27,7	29,1	29,3	26,6
Pelagische vis .....	9,3	5,4	4,1	3,1	0,5	0,1	0,0	0,4
Schaal- en weekdieren .....	3,0	2,9	2,7	2,6	2,3	2,2	2,1	2,3
Totaal ...	37,2	36,1	34,5	33,7	30,5	31,4	31,4	29,4

# IV — NIJVERHEID

## IV - 1. — INDUSTRIELE PRODUKTIE

(indexcijfers 1985 = 100)

Bron : NIS : Industriële statistieken

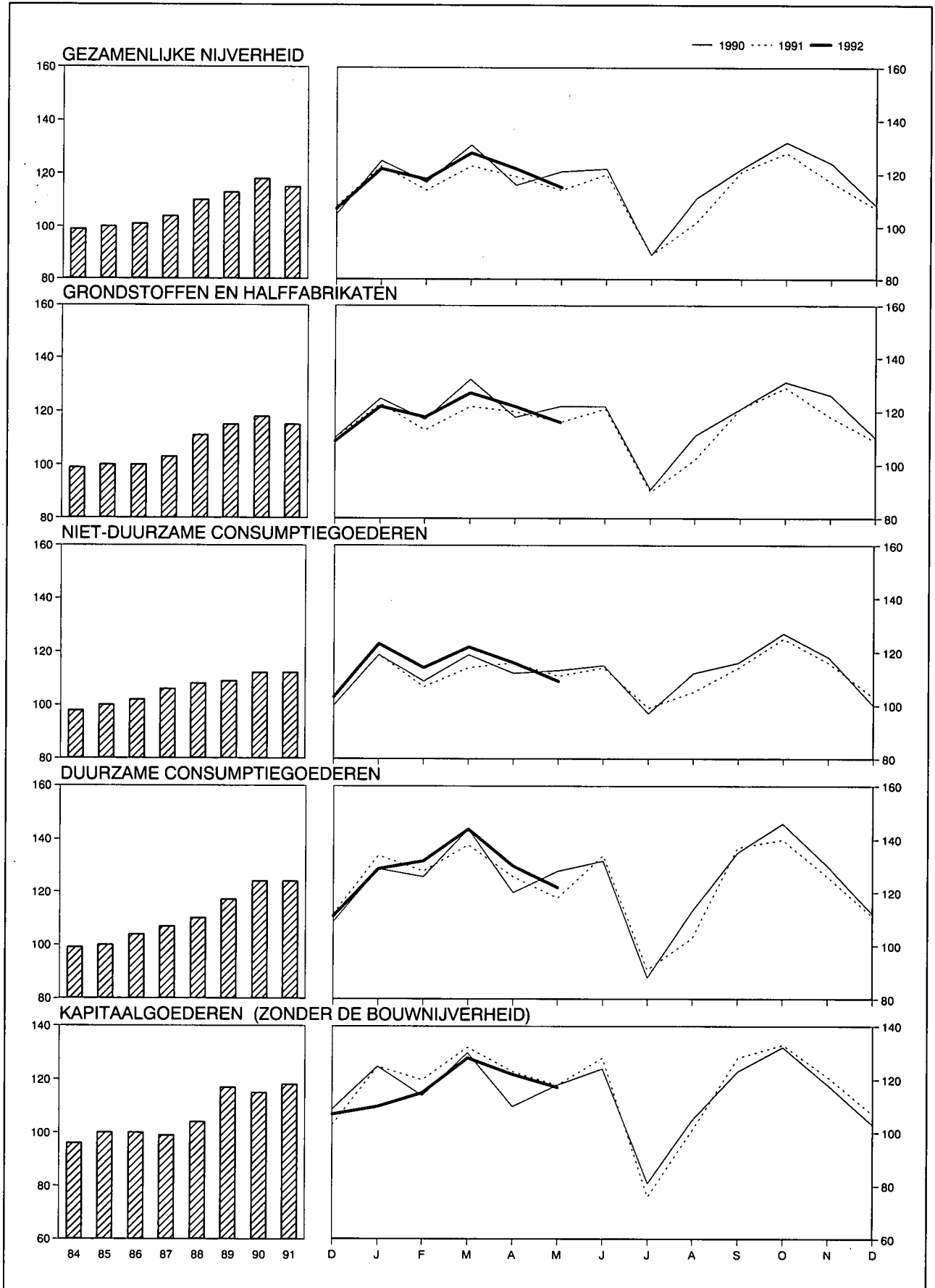

## IV - 1. — INDUSTRIËLE PRODUKTIE

(indexcijfers 1985 = 100)

Bron : NIS : Industriële statistieken.

Maandgemiddelden of maanden	Algemeen indexcijfer exclusief het bouwbedrijf	Waarvan :		Waarvan :				Algemeen indexcijfer inclusief het bouwbedrijf	Bouwbedrijf
		Verwerkende industrie	Extractieve bedrijven	Grondstoffen en half-fabrikaten	Niet duurzame consumptiegoederen	Duurzame consumptiegoederen	Kapitaal-goederen		
Weging t.o.v. de gezamenlijke industriële produktie vanaf 1988 .....	100,0	97,7	2,3	56,9	19,4	12,5	11,2	—	—
1984 .....	99	98	107	99	98	99	96	100	107
1985 .....	100	100	100	100	100	100	100	100	100
1986 .....	101	101	89	100	102	104	100	101	101
1987 .....	104	104	77	103	106	107	99	103	100
1988 .....	110	111	67	111	108	110	104	110	111
1989 .....	113	115	54	115	109	117	117	114	118
1990 .....	118	120	38	118	112	124	115	122	143
1991 .....	115	118	27	115	113	124	118	116	124
1990 1 <sup>e</sup> kwartaal .....	124	126	45	124	115	132	123	127	139
2 <sup>e</sup> kwartaal .....	119	123	42	120	112	124	117	126	159
3 <sup>e</sup> kwartaal .....	107	109	33	107	108	111	100	111	129
4 <sup>e</sup> kwartaal .....	121	124	33	121	115	130	118	125	144
1991 1 <sup>e</sup> kwartaal .....	120	123	23	119	114	133	126	118	111
2 <sup>e</sup> kwartaal .....	118	122	30	119	116	125	123	122	139
3 <sup>e</sup> kwartaal .....	104	107	26	105	107	111	101	107	117
4 <sup>e</sup> kwartaal .....	117	119	28	118	114	126	120	119	127
1992 1 <sup>e</sup> kwartaal .....	123	126	23	122	120	135	116	127	147
1991 Mei .....	115	118	29	116	113	118	118	118	130
Juni .....	120	125	30	120	116	132	128	124	143
Juli .....	90	91	18	90	101	91	76	86	67
Augustus .....	102	104	27	103	106	103	101	108	133
September .....	121	126	33	121	114	138	128	127	153
Oktober .....	128	132	35	128	124	142	133	134	163
November .....	117	119	28	116	115	125	121	118	126
December .....	107	107	20	109	103	111	107	104	94
1992 Januari .....	122	125	22	122	123	129	111	125	135
Februari .....	118	121	22	118	114	132	110	122	140
Maart .....	128	132	24	127	122	144	128	135	167
April .....	122	126	25	122	116	130	122	130	169
Mei .....	115	119	23	116	109	122	117	121	151



## IV - 2 — PRODUKTIE VAN DE VERWERKENDE INDUSTRIE

Indeling naar de bedrijfstak

(indexcijfers 1985 = 100)

Bron : NIS : Industriële statistieken.

Maandgemiddelden of maanden	Metaal- verwerking	Chemie en rubber	Basismetallurgie			Levens- middelen en drank	Elektriciteit	Niet-metaal- houdende minerale produkten	Textiel	Hout	Kleding en schoeisel	Papier en karton	Water- voorziening	Aardolie- raffinaderijen
			Ijzer en staal	Vormstaal- gieterij, gieterij, draad- trekkerij, metaal- trekkerij en walsen	Non-ferro- metalen									
Weging t.o.v. de gezamenlijke ver- werkende industrie vanaf 1988 <sup>1</sup>	28,4	17,9	6,1	2,0	2,4	10,1	9,4	4,8	5,3	4,4	2,6	2,5	2,2	0,8
1984 .....	96	97	104	100	96	98	96	110	100	99	102	99	95	115
1985 .....	100	100	100	100	100	100	100	100	100	100	100	100	100	100
1986 .....	101	103	92	94	98	102	102	102	101	104	105	102	98	143
1987 .....	100	111	93	89	101	105	111	107	101	115	98	112	100	146
1988 .....	108	120	106	95	111	108	114	120	102	120	94	123	100	156
1989 .....	114	125	103	94	118	113	118	130	106	135	111	124	104	167
1990 .....	121	128	108	91	122	118	124	130	112	135	118	130	101	156
1991 .....	115	130	107	87	112	119	126	121	104	144	123	127	104	175
1990 1 <sup>e</sup> kwartaal .....	128	134	116	100	128	114	133	134	124	138	131	134	97	148
2 <sup>e</sup> kwartaal .....	123	130	109	99	127	117	114	135	115	138	111	135	103	184
3 <sup>e</sup> kwartaal .....	105	119	103	74	111	117	114	118	93	115	116	122	104	162
4 <sup>e</sup> kwartaal .....	126	131	105	91	121	121	135	132	117	148	115	129	99	132
1991 1 <sup>e</sup> kwartaal .....	123	135	111	97	124	114	137	116	114	143	144	133	101	180
2 <sup>e</sup> kwartaal .....	121	135	113	96	116	120	119	126	108	155	110	130	104	179
3 <sup>e</sup> kwartaal .....	100	120	97	72	102	120	112	114	86	124	118	119	109	167
4 <sup>e</sup> kwartaal .....	118	130	108	84	107	121	135	129	109	154	118	126	101	174
1992 1 <sup>e</sup> kwartaal .....	123	149	103	86	120	117	141	129	120	146	142	132	107	180
1991 Mei .....	116	131	115	96	112	120	121	123	101	144	99	119	103	184
Juni .....	125	136	109	94	115	121	115	130	113	165	117	135	106	175
Juli .....	77	112	94	36	92	113	110	89	62	99	101	112	100	193
Augustus .....	97	114	90	90	104	120	111	116	81	117	111	112	116	194
September .....	126	135	108	90	111	128	113	138	116	157	142	132	111	115
Oktober .....	131	139	116	98	125	137	127	145	128	174	129	139	101	161
November .....	117	132	102	86	109	122	135	125	111	147	119	125	99	182
December .....	106	118	107	69	89	105	144	116	88	140	105	113	104	179
1992 Januari .....	117	150	112	87	124	122	150	122	119	135	127	134	106	170
Februari .....	115	145	98	80	112	109	137	126	119	141	144	126	106	181
Maart .....	135	151	98	92	123	119	136	138	121	162	155	137	108	189
April .....	128	147	95	.	122	118	123	137	114	144	118	129	105	184
Mei .....	122	138	92	.	105	114	117	125	108	131	111	125	112	256

<sup>1</sup> De tabaks-, cokes- en ledernijverheid waarvan de indexcijfers van de produktie niet in de tabel opgenomen zijn, vertegenwoordigen respectievelijk 0,8%, 0,2% en 0,1% van de gezamenlijke produktie in de verwerkende industrie.

IV - 3. — ENERGIE

Bronnen : cokes en steenkool : MEZ, Administratie van het Mijnwezen ; overige gegevens : NIS.

Maandgemiddelden of maanden	Petroleum (duizenden tonnen)					Gas (miljoenen m <sup>3</sup> )	Cokes (duizenden tonnen)		Steenkool (duizenden tonnen)		Elektriciteit (miljoenen kWh)		
	Verwerking van ruwe petroleum	Binnenlands verbruik					Invoer van aardgas in de BLEU	Nettoproductie	Binnenlands verbruik	Productie		Binnenlands verbruik	Nettoproductie
		Totaal <sup>1</sup>	waarvan :										
		Auto-benzine	Gas-oil en lichte stookolie	Residuele stookolie									
1984 .....	1.560	1.142	216	573	170	769	494	492	525	1.201	4.321		
1985 .....	1.356	1.197	208	637	186	779	497	478	518	1.192	4.515		
1986 .....	1.935	1.326	227	714	229	695	428	421	466	1.046	4.626		
1987 .....	2.004	1.284	236	698	182	776	436	406	363	1.034	5.000		
1988 .....	1.974	1.307	245	701	195	.	462	455	207	1.142	5.159		
1989 .....	2.048	1.274	240	695	172	.	455	436	158	1.150	5.326		
1990 .....	2.103	1.252	227	700	146	.	452	439	86	1.261	5.572		
1991 .....	2.388	1.359	228	749	196	.	*408	*418	* 53	*1.183	*5.677		
1989 4 <sup>e</sup> kwartaal .....	2.072	1.429	221	852	186	.	461	433	134	1.253	5.905		
1990 1 <sup>e</sup> kwartaal .....	2.199	1.351	222	791	180	.	*455	*459	*136	*1.224	6.005		
2 <sup>e</sup> kwartaal .....	2.464	1.286	239	674	178	.	*461	*457	* 90	*1.330	5.049		
3 <sup>e</sup> kwartaal .....	2.103	1.311	222	768	139	.	*451	*415	* 59	*1.059	5.134		
4 <sup>e</sup> kwartaal .....	1.647	1.061	226	567	89	.	*439	*427	* 61	*1.384	6.099		
1991 1 <sup>e</sup> kwartaal .....	2.504	1.468	205	881	208	.	*419	*433	* 62	*1.055	6.206		
2 <sup>e</sup> kwartaal .....	2.449	1.215	221	631	179	.	*408	*427	* 60	*1.328	5.369		
3 <sup>e</sup> kwartaal .....	2.287	1.202	239	647	127	.	*402	*410	* 44	*1.045	5.035		
4 <sup>e</sup> kwartaal .....	2.312	1.548	247	837	271	.	*402	*400	* 47	*1.306	6.099		
1991 Februari .....	2.426	1.397	185	820	232	.	*392	*416	* 55	* 666	6.201		
Maart .....	2.559	1.347	217	684	238	.	*435	*449	* 65	*1.140	5.957		
April .....	2.446	1.209	212	629	170	.	*405	*397	* 63	*1.175	5.465		
Mei .....	2.531	1.038	235	520	110	.	*412	*441	* 56	*1.380	5.469		
Juni .....	2.371	1.398	217	744	258	.	*407	*444	* 60	*1.428	5.174		
Juli .....	2.422	1.099	240	563	141	.	*408	*390	* 30	* 935	4.963		
Augustus .....	2.332	1.309	268	750	83	.	*407	*415	* 47	* 968	5.034		
September .....	2.107	1.200	210	626	158	.	*392	*426	* 55	*1.232	5.108		
Oktober .....	2.119	1.416	257	771	182	.	*403	*412	* 58	* 951	5.725		
November .....	2.401	1.382	221	801	172	.	*397	*351	* 49	*1.200	6.084		
December .....	2.416	1.847	263	939	459	.	*406	*438	* 33	*1.767	6.487		
1992 Januari .....	2.259	1.817	237	1.107	275	.	.	.	.	.	.		
Februari .....	2.421	1.391	207	765	218	.	.	.	.	.	.		

<sup>1</sup> Autobenzine, gas-oil, lichte stookolie, vliegtuigbenzine en carbureactor (type benzine), speciale benzine en white spirit, petroleum en carbureactor (type petroleum), smeer-

olie en andere smeerproducten, residuele petroleumteer, asfaltachtige aardpek, energetisch en scheikundig petroleumgas.

IV - 4. — METAAL

Bron : IJzer- en staalnijverheid : Eurostat ; Metaalverwerkende nijverheid : NIS : Industriële statistieken.

Maandgemiddelden of maanden	IJzer- en staalnijverheid (duizenden tonnen)		Metaalverwerkende nijverheid (miljarden franken)			Verzendingen
	Productie van ruwstaal	Productie van afgewerkt staal	Binnengekomen bestellingen			
			voor de binnen- landse markt	voor de uitvoer	Totaal	
1984 .....	942	674	20,3	52,7	73,0	71,0
1985 .....	890	666	21,7	58,3	80,1	80,1
1986 .....	809	614	22,2	61,7	83,9	84,6
1987 .....	815	618	21,7	64,8	86,5	86,8
1988 .....	935	731	24,5	71,1	95,5	94,4
1989 .....	914	718	29,8	79,2	109,0	105,4
1990 .....	955	761	32,1	82,7	114,8	112,7
1991 ..... *	946	749	30,1	78,1	108,2	107,5
1989 4 <sup>e</sup> kwartaal .....	918	720	34,6	84,0	118,6	115,4
1990 1 <sup>e</sup> kwartaal .....	1.022	822	34,1	88,2	122,3	114,5
2 <sup>e</sup> kwartaal .....	966	799	33,1	82,4	115,7	115,1
3 <sup>e</sup> kwartaal .....	901	664	28,4	71,1	99,6	99,0
4 <sup>e</sup> kwartaal .....	930	757	32,5	89,1	121,7	121,4
1991 1 <sup>e</sup> kwartaal ..... *	988	830	30,8	85,7	116,5	112,1
2 <sup>e</sup> kwartaal ..... *	1.002	803	31,5	81,5	112,9	113,4
3 <sup>e</sup> kwartaal ..... *	845	671	26,8	63,3	90,1	92,2
4 <sup>e</sup> kwartaal ..... *	948	691	31,5	81,7	113,2	112,3
1991 Februari .....	942	778	29,8	83,2	112,9	106,9
Maart ..... *	1.023	875	31,7	89,1	120,8	116,9
April ..... *	1.019	817	30,9	78,8	109,7	110,7
Mei ..... *	1.020	803	29,8	80,6	110,3	108,8
Juni ..... *	968	788	33,8	85,1	118,9	120,7
Juli ..... *	809	595	22,0	55,4	77,4	76,4
Augustus ..... *	784	657	27,2	56,5	83,7	83,4
September ..... *	943	760	31,1	78,1	109,2	116,7
Oktober ..... *	1.025	751	36,1	85,6	121,7	122,0
November ..... *	900	726	28,5	82,5	111,1	111,4
December ..... *	918	595	29,8	77,1	106,9	103,5
1992 Januari ..... *	988	.	31,4	84,0	115,5	110,0
Februari ..... *	872	.	31,2	83,2	114,4	112,7

## IV - 5. — BOUWNIJVERHEID

Bronnen : gunstige adviezen : Ministerie van Openbare Werken, Bestuur van Stedebouw (per gewest); overige gegevens : NIS : Industriële statistieken.

Maandgemiddelden of maanden	Woningen					Overige gebouwen					Productie Indexcijfer 1985 = 100 <sup>1</sup>
	Gunstige adviezen	Bouwvergunningen		Begonnen gebouwen		Gunstige adviezen	Bouwvergunningen		Begonnen gebouwen		
		Aantal	Aantal	Volume	Aantal		Volume	Aantal	Aantal	Volume	
	(duizen- den)	(duizen- den)	(duizen- den m <sup>3</sup> )	(duizen- den)	(duizen- den m <sup>3</sup> )	(duizen- den)	(duizen- den)	(duizen- den m <sup>3</sup> )	(duizen- den)	(duizen- den m <sup>3</sup> )	
1984 .....	1,9	2,3	1.422	2,0	1.248	0,4	0,6	1.839	0,5	1.514	107
1985 .....	2,2	2,5	1.571	2,4	1.481	0,4	0,6	2.168	0,5	1.859	101
1986 .....	1,9	2,5	1.536	2,0	1.275	0,4	0,6	2.115	0,5	1.673	102
1987 .....	.	3,1	1.904	2,4	1.517	.	0,7	2.789	0,5	1.910	100
1988 .....	.	3,8	2.292	3,0	1.817	.	0,7	3.383	0,6	2.818	111
1989 .....	.	4,2	2.568	3,6	2.233	.	0,8	3.958	0,7	3.126	117
1990 .....	.	4,3	2.646	3,4	2.154	.	0,8	4.338	0,7	3.058	143
1991 .....	.	3,9	2.421	3,7	2.324	.	0,7	4.504	0,7	4.021	124
1990 1 <sup>e</sup> kwartaal .....	.	4,7	2.961	3,3	2.115	.	0,8	4.425	0,6	3.208	—
2 <sup>e</sup> kwartaal .....	.	4,1	2.573	4,0	2.557	.	0,8	4.709	0,7	3.559	—
3 <sup>e</sup> kwartaal .....	.	4,2	2.581	3,0	1.891	.	0,8	4.386	0,6	2.238	—
4 <sup>e</sup> kwartaal .....	.	4,0	2.469	3,3	2.051	.	0,7	3.833	0,7	3.227	—
1991 1 <sup>e</sup> kwartaal .....	.	3,7	2.343	3,3	1.957	.	0,7	4.517	0,6	3.410	—
2 <sup>e</sup> kwartaal .....	.	4,1	2.506	4,3	2.756	.	0,7	3.998	0,7	4.807	—
3 <sup>e</sup> kwartaal .....	.	3,6	2.292	3,5	2.222	.	0,7	4.235	0,7	3.502	—
4 <sup>e</sup> kwartaal .....	.	4,1	2.542	3,7	2.359	.	0,8	5.264	0,8	4.366	—
1992 1 <sup>e</sup> kwartaal .....	.	4,4	2.759	3,6	2.256	.	0,7	3.655	0,6	3.531	—
1991 Maart .....	.	3,9	2.595	3,8	2.303	.	0,7	5.138	0,6	4.205	*136
April .....	.	3,6	2.371	3,6	2.297	.	0,7	3.811	0,5	2.932	*135
Mei .....	.	3,5	2.039	4,2	2.569	.	0,6	2.991	0,7	2.802	*132
Juni .....	.	5,2	3.108	5,2	3.403	.	0,9	5.193	1,0	8.687	*131
Juli .....	.	3,6	2.385	3,1	1.979	.	0,8	4.643	0,6	2.950	*131
Augustus .....	.	3,0	1.841	3,0	2.007	.	0,6	3.739	0,6	3.005	*129
September .....	.	4,1	2.651	4,4	2.679	.	0,8	4.322	0,8	4.552	*127
Oktober .....	.	4,5	2.731	2,7	1.738	.	1,0	5.891	0,5	4.144	*126
November .....	.	3,6	2.174	4,5	2.943	.	0,7	5.844	0,9	4.269	*124
December .....	.	4,1	2.721	3,9	2.396	.	0,8	4.057	1,0	4.685	*124
1992 Januari .....	.	3,5	2.277	3,4	2.025	.	0,6	3.024	0,8	3.870	*126
Februari .....	.	4,6	2.985	2,9	1.850	.	0,6	3.930	0,4	2.574	*132
Maart .....	.	5,1	3.015	4,6	2.894	.	0,8	4.012	0,7	4.151	*133

<sup>1</sup> Openbare en particuliere bouwwerken. Maandindexcijfers : voortschrijdende gemiddelden van de laatste twaalf maanden van het niet voor seizoen maar wel voor de ongelijke samenstelling van de maanden gecorrigeerde indexcijfer van de productie. Jaarindexcijfers : gemiddelden van het niet voor seizoen maar wel voor de ongelijke

samenstelling van de maanden gecorrigeerde indexcijfer van de productie van de twaalf overeenstemmende maanden en niet het gemiddelde van de maandindexcijfers.

### IV - 6. — INDUSTRIELE PRODUCTIE DER LANDE VAN DE EUROPESE ECONOMISCHE GEMEENSCHAP

Veranderingspercentages tegenover het indexcijfer van het vorige jaar of het overeenstemmende kwartaal van het vorige jaar.

Bron : OESO : Main economic indicators.

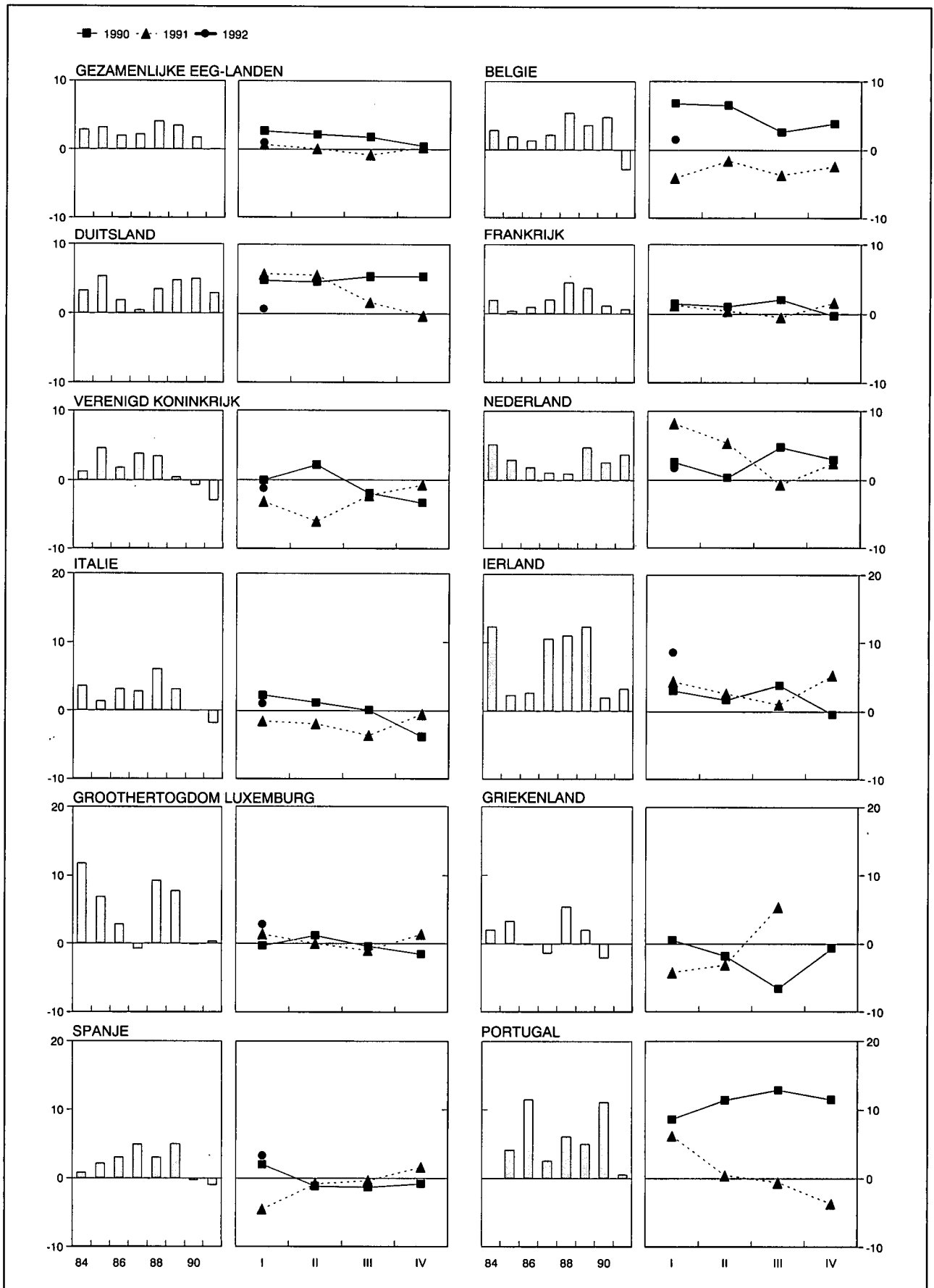

**IV - 6. — INDUSTRIELE PRODUKTIE  
DER LANDE VAN DE EUROPESE ECONOMISCHE GEMEENSCHAP**

(indexcijfers 1985 = 100)

(aangepast voor seizoenschommelingen)

Bron : OESO : Main economic indicators.

	Geza- menlijke EEG- landen <sup>1)</sup> (11 landen)	België	Duits- land	Frankrijk	Verenigd Konink- rijk	Neder- land	Italië	Ierland	Groothet- ogdom Luxem- burg	Grieken- land	Spanje	Portugal
1984 .....	97	98	96	99	102	95	99	98	94	97	98	96
1985 .....	100	100	100	100	100	100	100	100	100	100	100	100
1986 .....	102	101	102	101	102	100	104	103	102	100	103	106
1987 .....	104	103	103	103	106	101	107	111	101	98	108	112
1988 .....	109	110	106	108	110	101	114	123	110	103	111	116
1989 .....	113	113	112	112	110	107	119	138	119	104	116	124
1990 .....	115	118	117	114	109	109	118	144	118	102	116	135
1991 .....	115	115	121	114	106	113	115	149	119	.	115	135
1990 1 <sup>e</sup> kwartaal .....	114	120	115	113	110	104	119	141	116	104	117	130
2 <sup>e</sup> kwartaal .....	115	116	115	114	112	108	117	142	120	103	114	135
3 <sup>e</sup> kwartaal .....	116	115	119	116	109	112	119	147	121	98	115	139
4 <sup>e</sup> kwartaal .....	115	119	119	113	107	113	116	146	115	104	115	138
1991 1 <sup>e</sup> kwartaal .....	115	116	121	114	107	113	117	148	118	100	113	137
2 <sup>e</sup> kwartaal .....	115	116	122	114	105	113	115	144	120	100	115	134
3 <sup>e</sup> kwartaal .....	115	112	121	116	106	111	114	149	120	103	116	137
4 <sup>e</sup> kwartaal .....	115	117	119	114	106	116	116	154	117	.	117	134
1992 1 <sup>e</sup> kwartaal .....	116	117	122	114	105	115	119	161	121	.	116	.
1991 Mei .....	114	116	120	113	104	115	113	142	117	100	115	134
Juni .....	117	117	125	113	107	114	119	145	126	100	113	139
Juli .....	116	110	122	115	107	113	115	144	115	102	116	136
Augustus .....	114	109	120	115	106	112	112	151	125	103	115	136
September .....	115	115	120	113	106	108	116	154	120	103	115	138
Oktober .....	116	113	120	115	106	115	114	153	113	99	123	135
November .....	116	116	121	114	106	117	120	159	121	.	114	136
December .....	113	121	116	113	106	116	113	149	116	.	115	130
1992 Januari .....	116	116	122	114	105	118	117	161	115	.	112	.
Februari .....	117	117	123	114	106	114	120	159	123	.	120	.
Maart .....	116	119	121	113	105	112	119	161	126	.	117	.
April .....	115	120	120	115	106	116	113	165	.	.	113	.
Mei .....	115	.	121	113	105	113	117	.	.	.	110	.

<sup>1)</sup> Denemarken stelt geen indexcijfer van de industriële productie op.

## V. — DIENSTEN

### 1. — VERVOER

#### a. — Activiteit van de NMBS en de SABENA

Bronnen : NMBS en SABENA.

Maandgemiddelden of maanden	NMBS					SABENA	
	Reizigersvervoer	Goederenvervoer (volledige wagonladingen)			Geregeld en betalend luchtverkeer		
	Aantal reizigers-km	Aantal productieve ton-km <sup>1</sup>	Totale tonnenmaat	waarvan :		Passagiers-km	Ton-km
				brandstoffen en minerale oliën <sup>2</sup>	ertsen <sup>2</sup>		
	(miljoenen)		(duizenden tonnen)			(miljoenen)	
1984 .....	537	659	5.903	1.647	1.001	457	86
1985 .....	548	688	6.035	1.600	1.084	472	91
1986 .....	506	618	5.260	1.399	980	463	91
1987 .....	524	597	5.332	1.336	1.014	498	91
1988 .....	529	641	5.482	1.218	1.081	544	105
1989 .....	533	671	5.490	1.185	1.158	564	108
1990 .....	545	696	5.594	1.254	1.075	631	114
1991 .....	564	679	5.375	1.097	1.063	519	89
1990 1 <sup>e</sup> kwartaal .....	540	706	5.729	1.346	1.108	500	102
2 <sup>e</sup> kwartaal .....	537	690	5.619	1.221	1.112	658	119
3 <sup>e</sup> kwartaal .....	537	650	5.128	1.164	1.036	788	128
4 <sup>e</sup> kwartaal .....	566	739	5.898	1.287	1.044	578	109
1991 1 <sup>e</sup> kwartaal .....	549	633	5.076	1.093	1.011	455	89
2 <sup>e</sup> kwartaal .....	571	699	5.407	1.067	1.108	499	91
3 <sup>e</sup> kwartaal .....	557	661	5.203	1.000	1.011	630	95
4 <sup>e</sup> kwartaal .....	580	725	5.812	1.229	1.123	490	82
1992 1 <sup>e</sup> kwartaal .....	560	696	5.386	1.072	995	450	75
1991 Mei .....	572	677	5.440	974	1.137	488	88
Juni .....	576	768	5.816	1.187	990	535	98
Juli .....	574	605	4.947	1.010	1.115	640	100
Augustus .....	523	674	5.096	864	926	660	95
September .....	573	705	5.566	1.125	992	591	90
Oktober .....	625	694	5.446	1.147	1.038	536	88
November .....	559	664	5.306	1.154	1.059	459	80
December .....	556	816	6.685	1.386	1.273	474	79
1992 Januari .....	*573	614	4.944	916	955	471	75
Februari .....	*523	796	5.879	1.336	1.099	414	73
Maart .....	*583	679	5.334	964	930	465	78
April .....	*562	661	5.520	967	905	503	79
Mei .....	*598	678	5.059	829	714	500	81

<sup>1</sup> De productieve ton-km hebben betrekking op het commerciële vervoer (met uitsluiting van het dienstvervoer) : het is de som van de vermenigvuldigingen van het gewicht van elke verzending met de afstand van het traject.

<sup>2</sup> Nieuwe reeks vanaf januari 1986.

V - 1b. — Zeevaart

V - 1c. —  
Binnen-  
scheepvaart

Bronnen : Stad Antwerpen - Havenbedrijf [kol. (1)], NIS (overige kolommen).

Bron : NIS

Maandgemiddelden of maanden	Haven van Antwerpen			Haven van Gent			Havens van Brugge en Zeebrugge			Totaal verkeer <sup>1</sup>	
	Laad- vermogen van de binnen gekomen schepen (Duizenden bruto- register-ton)	Goederen (duizenden metrieke tonnen)		Laad- vermogen van de binnen gekomen schepen (Duizenden bruto- register-ton)	Goederen (duizenden metrieke tonnen)		Laad- vermogen van de binnen gekomen schepen (Duizenden bruto- register-ton)	Goederen (duizenden metrieke tonnen)		(duizenden metrieke tonnen)	(miljoenen ton-km)
		Binnen- gekomen	Vertrokken		Binnen- gekomen	Vertrokken		Binnen- gekomen	Vertrokken		
	(1)	(2)	(3)	(4)	(5)	(6)	(7)	(8)	(9)	(1)	(2)
1984 .....	9.736	4.022	3.191	1.800	1.566	415	3.458	345	212	8.224	437
1985 .....	9.969	3.851	3.188	1.883	1.786	583	3.583	380	252	7.803	422
1986 .....	10.582	4.315	3.051	1.728	1.523	414	3.478	418	272	7.943	434
1987 .....	10.849	4.465	2.962	1.697	1.609	417	3.866	604	322	7.865	427
1988 .....	11.278	4.792	3.231	1.789	1.406	365	4.128	617	349	8.263	453
1989 .....		4.093	3.134	1.803	1.267	399	5.031	908	422	8.105	444
1990 .....		4.514	3.267	1.983	1.413	344	5.590	1.141	463	8.331	454
1991 .....		2.948	1.857		1.138	250		840	144		
1990 1 <sup>e</sup> kwartaal .....		3.456	2.756	1.996	1.293	417	5.126	1.120	522	8.323	463
2 <sup>e</sup> kwartaal .....		4.781	3.614	1.870	1.280	269	5.777	1.134	405	9.071	481
3 <sup>e</sup> kwartaal .....		5.518	3.594	2.032	1.261	276	5.728	1.026	431	7.960	425
4 <sup>e</sup> kwartaal .....		4.299	3.102	2.033	1.819	411	5.728	1.285	496	7.972	447
1991 1 <sup>e</sup> kwartaal .....		2.910	2.043	1.978	1.138	274	5.374	865	165	7.584	426
2 <sup>e</sup> kwartaal .....		2.931	1.729	2.077	1.184	225	5.665	699	113	8.462	456
3 <sup>e</sup> kwartaal .....		3.067	1.801	2.046	1.178	248	5.528	855	156	7.578	405
4 <sup>e</sup> kwartaal .....		2.883	1.853		1.053	250		942	143		
1990 December .....		4.473	3.095	2.199	1.695	431	5.097	1.704	809	6.997	389
1991 Januari .....		3.600	2.489	1.958	1.375	298	5.617	1.170	178	7.953	447
Februari .....		2.065	1.821	1.814	1.062	236	4.976	757	155	6.157	365
Maart .....		3.064	1.819	2.162	976	289	5.529	667	161	8.641	467
April .....		2.659	1.743	2.141	1.140	338	5.572	474	97	8.633	467
Mei .....		3.327	1.977	1.985	1.104	209	5.739	807	136	8.369	447
Juni .....		2.807	1.468	2.106	1.307	129	5.684	817	105	8.384	454
Juli .....		3.485	1.629	2.001	529	218	5.386	571	178	7.093	372
Augustus .....		2.686	1.962	2.216	1.804	291	5.427	537	129	8.019	422
September .....		3.031	1.813	1.921	1.201	236	5.772	1.458	161	7.621	420
Oktober .....		2.293	1.787	1.868	792	299	5.921	563	149	8.745	488
November .....		3.282	1.752		1.158	225		829	137	8.107	465
December .....		3.074	2.021		1.210	226		1.435	142	7.113	411

<sup>1</sup> Binnenlands vervoer, in-, uit- en doorvoer.



## V - 2. — TOERISME

### Overnachtingen van toeristen in België<sup>1</sup>

(duizenden)

Bron : NIS

Maandgemiddelden of maanden	Totaal	waarvan land van gewone verblijfplaats					
		België	Frankrijk	Nederland	Verenigd Koninkrijk	Duitsland	Verenigde Staten
1983 .....	<b>2.528</b>	1.783	75	256	105	110	50
1984 .....	<b>2.557</b>	1.778	80	257	105	117	62
1985 .....	<b>2.595</b>	1.775	79	264	103	126	74
1986 .....	<b>2.637</b>	1.819	81	277	96	126	67
1987 .....	<b>2.565</b>	1.727	81	299	90	131	61
1988 .....	<b>2.706</b>	1.825	84	339	81	141	48
1989 .....	<b>2.997</b>	1.983	101	374	99	164	49
1990 .....	<b>2.641</b>	1.656	86	376	106	140	51
1989 3 <sup>e</sup> kwartaal .....	<b>5.314</b>	3.871	106	694	120	197	55
4 <sup>e</sup> kwartaal .....	<b>1.272</b>	591	62	223	78	98	42
1990 1 <sup>e</sup> kwartaal .....	<b>983</b>	428	54	177	58	77	36
2 <sup>e</sup> kwartaal .....	<b>2.736</b>	1.683	104	345	133	180	57
3 <sup>e</sup> kwartaal .....	<b>5.459</b>	3.864	117	737	148	201	68
4 <sup>e</sup> kwartaal .....	<b>1.386</b>	650	68	246	85	103	42
1991 1 <sup>e</sup> kwartaal .... *	<b>1.034</b>	499	56	155	62	87	24
2 <sup>e</sup> kwartaal .... *	<b>2.433</b>	1.529	91	278	112	162	47
3 <sup>e</sup> kwartaal .... *	<b>5.135</b>	3.756	90	680	104	217	35
1990 September .....	<b>2.298</b>	1.267	83	331	148	155	66
Oktober .....	<b>1.673</b>	762	74	313	118	149	54
November .....	<b>1.303</b>	596	75	221	79	90	38
December .....	<b>1.182</b>	592	56	205	58	71	33
1991 Januari .....	<b>727</b>	309	43	126	37	59	25
Februari .....	<b>867</b>	414	51	139	53	58	18
Maart .....	<b>1.509</b>	774	73	201	97	145	30
April .....	<b>2.254</b>	1.496	85	215	102	126	38
Mei .....	<b>2.585</b>	1.551	111	335	122	190	51
Juni .....	<b>2.460</b>	1.539	77	285	113	169	52
Juli .....	<b>6.608</b>	5.114	81	856	88	228	23
Augustus .....	<b>6.529</b>	4.827	114	889	113	264	35
September .....	<b>2.267</b>	1.327	75	296	112	158	48

<sup>1</sup> Inclusief de overnachtingen op kampeerreinen.

## V - 3. — BINNENLANDSE HANDEL

### a. — Verkoop van de detailhandel

(indexcijfers 1980 = 100)

Bron : NIS : Handelsstatistieken.

Maandgemiddelden of maanden	Naar de distributie-vorm				Naar categorieën produkten				Algemeen indexcijfer	
	Kleine detailhandel <sup>1</sup>	Groot-warenhuizen en klein-handels-ondernemingen <sup>2</sup>	Supermarkten <sup>3</sup>	Verbruiks-coöperatieven	Levens-middelen <sup>4</sup>	Textiel en kleding <sup>5</sup>	Meubilering en huishouden	Overige waren	Waarde	Hoeveelheid <sup>6</sup>
Wegingscoëfficiënten in % van het algemeen indexcijfer sedert 1981 .....	—	—	—	—	37,5	14,9	16,6	31,0	100,0	—
1984 .....	127	130	124	52	132	132	123	128	129	95
1985 .....	136	136	125	50	138	140	135	138	138	97
1986 .....	140	140	125	32	144	162	154	127	143	101
1987 .....	145	145	123	22	146	162	163	128	146	102
1988 .....	146	150	122	23	147	161	170	138	150	105
1989 .....	159	159	127	24	155	180	190	148	162	110
1990 .....	180	169	131	22	164	199	195	164	174	113
1991 .....	* 172	178	132	21	* 170	* 197	* 201	* 161	* 176	* 111
1990 1 <sup>e</sup> kwartaal .....	174	161	124	20	155	186	179	168	168	110
2 <sup>e</sup> kwartaal .....	184	171	130	23	166	194	200	172	178	117
3 <sup>e</sup> kwartaal .....	169	159	132	24	161	187	181	149	164	107
4 <sup>e</sup> kwartaal .....	192	184	136	22	173	227	218	166	187	120
1991 1 <sup>e</sup> kwartaal .....	* 161	170	128	20	* 161	* 183	* 178	* 158	* 166	* 106
2 <sup>e</sup> kwartaal .....	* 174	174	130	21	* 169	* 193	* 204	* 165	* 177	* 113
3 <sup>e</sup> kwartaal .....	* 166	169	135	22	* 169	* 180	* 198	* 154	* 171	* 108
4 <sup>e</sup> kwartaal .....	* 185	198	136	21	* 180	* 231	* 226	* 168	* 191	* 121
1992 1 <sup>e</sup> kwartaal .....	* 169	177	127	26	* 166	* 191	* 198	* 165	* 175	* 110
1991 Maart .....	* 176	186	134	21	* 171	* 219	* 194	* 170	* 182	* 117
April .....	* 172	172	127	20	* 165	* 205	* 195	* 163	* 175	* 112
Mei .....	* 171	174	132	21	* 171	* 191	* 194	* 164	* 175	* 112
Juni .....	* 179	175	130	22	* 172	* 184	* 223	* 169	* 181	* 115
Juli .....	* 169	178	137	22	* 166	* 201	* 206	* 156	* 175	* 111
Augustus .....	* 161	167	140	23	* 174	* 145	* 187	* 156	* 166	* 105
September .....	* 169	163	127	21	* 167	* 195	* 200	* 149	* 171	* 108
Oktober .....	* 184	185	133	21	* 170	* 242	* 213	* 170	* 188	* 118
November .....	* 167	185	130	20	* 169	* 203	* 205	* 152	* 174	* 110
December .....	* 205	223	146	22	* 201	* 247	* 260	* 183	* 212	* 134
1992 Januari .....	* 171	180	127	30	* 167	* 211	* 189	* 167	* 177	* 112
Februari .....	* 165	170	126	15	* 162	* 159	* 204	* 166	* 170	* 107
Maart .....	* 172	181	128	32	* 170	* 203	* 201	* 162	* 178	* 112

<sup>1</sup> Indexcijfers berekend aan de hand van steekproefgegevens.

<sup>2</sup> Kleinhandelsondernemingen met menigvuldigde afdelingen (grootwarenhuizen) en kleinhandelsondernemingen die ten minste vijf kleinhandelsinrichtingen bezitten.

<sup>3</sup> Kleine en middelgrote supermarkten met gehele of gedeeltelijke zelfbediening.

<sup>4</sup> Voor de kleine detailhandel, inclusief tabak.

<sup>5</sup> Inclusief textiel voor stoffering.

<sup>6</sup> Waarde-indexcijfer gedeleerd door het algemene prijsindexcijfer bij consumptie zonder de diensten en de huur.

**V - 4. — VERREKENKAMER**

**a) Aantal verrichtingen**

(duizenden stukken)

Maandgemiddelden of maanden	Brussel									Provincie	Eindtotaal
	Daggeld	Postwissels en -mandaten	Deviezen-transacties	Onbetaalde cheques	Onbetaalde domiciliëringen	Overige debetverrichtingen	Overschrijvingen	Overige verrichtingen	Totaal		
1988 .....	2	272	8	21.227			22.107	2	43.618	833	<b>44.451</b>
1989 .....	2	265	7	23.494			24.051	3	47.822	786	<b>48.608</b>
1990 .....	1	242	6	25.993			25.897	2	52.141	709	<b>52.850</b>
1991 .....	0	222	3	42	31	27.695	27.533	1	55.527	584	<b>56.111</b>
1989 4 <sup>e</sup> kwartaal .....	2	248	7	24.661			25.645	3	50.566	762	<b>51.328</b>
1990 1 <sup>e</sup> kwartaal .....	2	257	6	24.349			25.784	3	50.401	745	<b>51.146</b>
2 <sup>e</sup> kwartaal .....	1	259	6	43	21	26.264	26.527	1	53.122	757	<b>53.879</b>
3 <sup>e</sup> kwartaal .....	2	246	6	43	20	25.534	23.991	1	49.843	688	<b>50.531</b>
4 <sup>e</sup> kwartaal .....	2	205	6	45	23	27.630	27.288	0	55.199	646	<b>55.845</b>
1991 1 <sup>e</sup> kwartaal .....	1	222	3	44	27	25.398	26.858	1	52.554	602	<b>53.156</b>
2 <sup>e</sup> kwartaal .....	0	236	3	43	29	27.820	27.749	1	55.881	650	<b>56.531</b>
3 <sup>e</sup> kwartaal .....	0	232	3	38	30	28.277	26.213	2	54.795	575	<b>55.370</b>
4 <sup>e</sup> kwartaal .....	0	199	2	44	35	29.284	29.313	0	58.877	507	<b>59.384</b>
1991 Februari .....	1	210	3	39	22	23.745	25.688	0	49.708	565	<b>50.273</b>
Maart .....	1	209	3	43	28	25.701	26.951	1	52.937	577	<b>53.514</b>
April .....	1	232	3	45	31	29.503	27.564	1	57.380	683	<b>58.063</b>
Mei .....	0	228	3	45	27	28.150	28.470	1	56.924	641	<b>57.565</b>
Juni .....	0	249	3	38	28	25.807	27.212	1	53.338	625	<b>53.963</b>
Juli .....	0	295	3	38	29	31.008	28.202	5	59.580	716	<b>60.296</b>
Augustus .....	0	210	3	38	34	26.130	24.099	1	50.515	528	<b>51.043</b>
September .....	0	191	3	39	28	27.693	26.336	1	54.291	481	<b>54.772</b>
Oktober .....	0	219	3	44	36	30.208	29.832	0	60.342	543	<b>60.885</b>
November .....	0	173	2	42	33	26.648	27.120	0	54.018	438	<b>54.456</b>
December .....	0	205	1	45	37	30.997	30.987	0	62.272	542	<b>62.814</b>
1992 Januari .....	0	235	0	64	154	28.299	29.806	1	58.559	522	<b>59.081</b>
Februari .....	0	173	0	50	134	25.205	27.293	0	52.255	443	<b>53.292</b>

**b) Bedrag van de verrichtingen**

(miljarden franken)

Maandgemiddelden of maanden	Brussel									Provincie	Eindtotaal
	Daggeld	Postwissels en -mandaten	Deviezen-transacties	Onbetaalde cheques	Onbetaalde domiciliëringen	Overige debetverrichtingen	Overschrijvingen	Overige verrichtingen	Totaal		
1988 .....	238	5	1.272	965			7.575	1.082	1.137	744	<b>11.881</b>
1989 .....	256	5	1.352	1.125			9.080	1.820	3.638	773	<b>14.411</b>
1990 .....	221	3	1.170	1.886			10.310	1.517	15.107	795	<b>15.902</b>
1991 .....	636	3	987	15	1	1.659	12.363	659	16.323	489	<b>16.812</b>
1989 4 <sup>e</sup> kwartaal .....	245	4	1.258	1.102			9.896	2.151	14.656	805	<b>15.461</b>
1990 1 <sup>e</sup> kwartaal .....	221	4	1.199	1.363			10.772	2.365	15.924	826	<b>16.750</b>
2 <sup>e</sup> kwartaal .....	212	3	1.285	9	3	1.955	10.019	1.437	14.923	789	<b>15.712</b>
3 <sup>e</sup> kwartaal .....	212	3	1.124	8	4	2.091	10.057	1.196	14.695	771	<b>15.466</b>
4 <sup>e</sup> kwartaal .....	239	2	1.071	11	3	2.099	10.391	1.071	14.887	794	<b>15.681</b>
1991 1 <sup>e</sup> kwartaal .....	623	3	1.133	14	1	1.998	12.362	1.014	17.148	698	<b>17.846</b>
2 <sup>e</sup> kwartaal .....	717	4	1.023	11	1	1.670	12.456	675	16.557	462	<b>17.019</b>
3 <sup>e</sup> kwartaal .....	696	4	1.001	8	1	1.397	12.294	503	15.904	409	<b>16.313</b>
4 <sup>e</sup> kwartaal .....	509	3	789	27	1	1.571	12.341	444	15.685	386	<b>16.071</b>
1991 Februari .....	737	3	1.088	16	2	2.011	12.091	821	16.769	741	<b>17.510</b>
Maart .....	804	3	1.095	14	1	1.997	12.948	1.173	18.035	504	<b>18.539</b>
April .....	723	3	1.049	21	2	1.969	12.977	867	17.611	486	<b>18.097</b>
Mei .....	733	4	867	10	1	1.711	12.002	530	15.858	464	<b>16.322</b>
Juni .....	694	5	1.152	3	1	1.329	12.390	627	16.201	435	<b>16.636</b>
Juli .....	707	5	1.002	5	2	1.633	13.060	595	17.009	467	<b>17.476</b>
Augustus .....	711	3	974	10	1	1.382	12.063	495	15.639	380	<b>16.019</b>
September .....	670	3	1.029	8	1	1.176	11.759	418	15.064	379	<b>15.443</b>
Oktober .....	652	3	1.045	9	1	1.653	12.329	510	16.202	402	<b>16.604</b>
November .....	512	2	868	47	1	1.464	11.110	420	14.424	335	<b>14.759</b>
December .....	364	3	455	26	1	1.596	13.582	402	16.429	420	<b>16.849</b>
1992 Januari .....	432	3	0	20	1	1.597	15.114	465	17.632	419	<b>18.051</b>
Februari .....	429	2	0	9	1	1.682	13.683	522	16.329	329	<b>16.717</b>

<sup>1</sup> Bibliografische referentie : Tijdschrift van de Nationale Bank van België, LX<sup>e</sup> jaargang, deel I, n<sup>o</sup> 3, maart 1985, blz. 19.



## VI. — INKOMENS

### 1. — BEZOLDIGINGEN VAN DE WERKNEMERS (mannen en vrouwen)

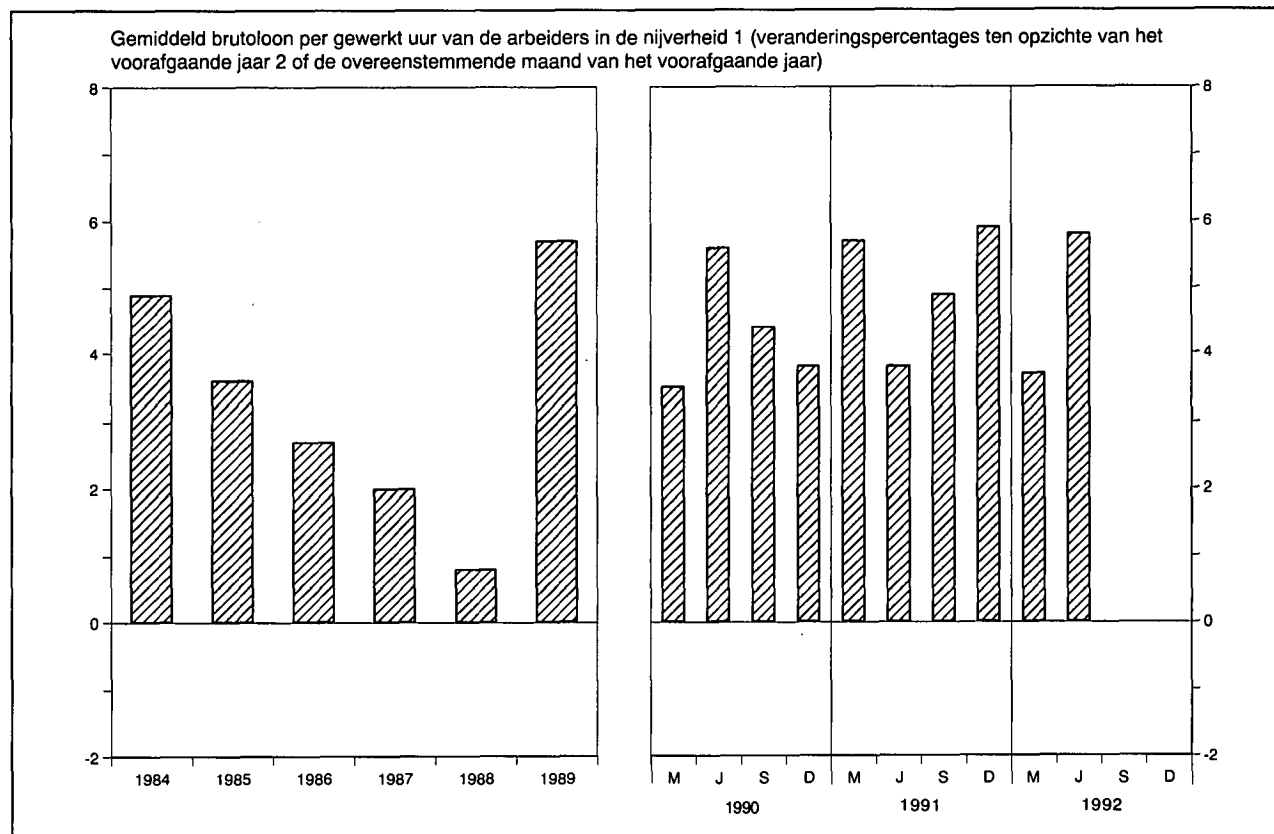

	Bezoldigingen van de arbeiders in de nijverheid <sup>1 2</sup>				Regelingslonen <sup>5</sup>			
	Gemiddeld brutoloon per gewerkt uur	Type-uurloon <sup>3</sup>		Uurloonkosten <sup>4</sup>	Arbeiders		Bedienden	
		Geschoolde arbeider	Ongeschoolde arbeider		Algemeen indexcijfer	waarvan : Verwerkende industrie	Algemeen indexcijfer	waarvan : Verwerkende industrie
Bronnen :	NBB			IRES	Ministerie van Tewerkstelling en Arbeid			
<b>Indexcijfers 1975 = 100</b>								
1984 .....	195,0	191,0	198,0	200,0	200,0	196,4	186,4	182,4
1985 .....	203,0	197,0	202,0	213,0	205,7	202,0	191,5	187,6
1986 .....	208,0	199,0	205,0	218,0	208,5	204,6	193,5	189,5
1987 .....	212,0	201,0	207,0	226,0	210,4	206,5	194,9	191,5
<b>Indexcijfers 1987 = 100</b>								
1988 .....	100,8	101,8	102,3	100,2	102,5	103,1	102,0	103,6
1989 .....	106,5	105,5	106,6	106,0	106,7	107,4	106,9	107,5
1990 .....	111,1	110,3	111,9	110,6	112,1	112,8	112,0	111,9
1991 .....	116,8	116,1	117,8	116,3	118,2	118,8	117,0	116,6
1990 Juni .....	111,0	109,5	111,1	110,5	111,3	111,8	110,8	110,9
September .....	110,5	110,9	112,5	109,9	112,8	113,6	112,5	112,5
December .....	114,8	111,8	113,5	114,3	113,7	114,5	114,3	113,7
1991 Maart .....	114,3	114,5	116,4	113,8	116,4	117,4	115,9	115,3
Juni .....	115,2	115,6	117,0	114,7	117,8	118,1	116,3	116,1
September .....	115,9	116,1	118,0	115,4	118,5	119,0	116,8	116,6
December .....	121,6	118,1	119,8	121,3	120,1	120,8	118,8	118,4
1992 Maart .....	* 118,5	* 119,6	* 121,3	* 118,0	121,9	122,7	120,3	119,7
Juni .....	* 121,9	* 120,3	* 121,9	* 121,6	122,4	123,1	121,2	120,5

<sup>1</sup> Inclusief de transportarbeiders.

<sup>2</sup> Jaargegevens : gemiddelde van de maanden maart, juni, september en december.

<sup>3</sup> Exclusief de transportarbeiders voor de indexcijfers 1975 = 100.

<sup>4</sup> Dit indexcijfer, waarin de steenkoolmijnen niet werden opgenomen, geeft de arbeidsuurloonkosten, inclusief de wettelijke maatschappelijke lasten door de werkever gedragen, en niet de kosten per geproduceerde eenheid.

<sup>5</sup> Kwartaalgegevens : einde periode ; jaargegevens : gemiddelde van de gegevens op het einde van elk kwartaal. Het regelingsloon van de arbeiders is een uurloon en dat van de bedienden een maandloon.

## VI - 2. — GEMIDDELDE BRUTOBEZOLDIGINGEN VAN DE WERKNEMERS IN DE NIJVERHEID

(Mannen en vrouwen)

Bron : NIS.

Nijverheidsgroep of -tak	1989	1989	1990	1990	1991	1989	1989	1990	1990	1991
	april	oktober	april	oktober	april	april	oktober	april	oktober	april
	Uurverdiens­te van de arbeiders (franken)					Maandverdiens­te van de bedien­den (duizenden frank­en)				
<i>Cezamenlijke nijverheid</i> .....	318	328	337	343	354	78,4	80,8	84,0	86,2	89,6
<i>Extractieve nijverheid</i> .....	351	357	368	369	380	65,0	73,6	81,9	86,1	95,0
<i>Bouwbedrijf en burgerlijke bouwkunde</i> .....	310	319	326	333	344	73,0	74,6	78,3	79,1	82,0
<i>Verwerkende nijverheid</i> .....	318	327	337	342	354	79,6	81,8	84,6	86,7	89,8
<i>waarvan :</i>										
Vervaardiging van produkten uit metaal (met uitzondering van machines en transportmiddelen) .....	314	322	330	336	351	76,2	79,6	80,5	83,4	86,8
Constructie van machines en mechanisch materieel .....	331	337	350	357	370	82,2	83,0	86,3	88,9	91,4
Elektrische en elektronische constructie .....	316	323	336	342	355	82,5	85,0	87,9	90,2	93,6
Automobielbouw en onderdelen .....	331	339	346	357	370	82,0	82,8	86,9	87,1	92,5
Constructie van overige transportmiddelen ....	329	334	348	355	400	79,4	81,4	85,8	87,4	90,7
Vervaardiging van fijne mechanische en optische instrumenten .....	313	313	330	337	349	76,1	77,8	81,3	85,0	87,2
Basismetallurgie .....	391	402	422	427	444	94,0	96,2	100,7	102,2	105,8
Chemische industrie .....	391	398	412	421	438	93,3	95,7	98,2	100,8	105,4
Levensmiddelen, drank en tabak .....	303	311	319	325	334	74,1	76,4	78,8	80,7	84,2
Textiel .....	272	277	287	291	304	71,8	72,8	75,7	77,8	80,6
Industrie van niet-metaalhoudende minerale produkten .....	332	340	351	359	373	80,7	83,2	85,2	87,3	90,6
Hout .....	281	286	299	302	314	63,9	65,5	66,7	68,8	72,0
Schoeisel en kleding .....	235	244	248	252	260	56,9	60,1	61,2	62,9	65,7
Papier, grafische nijverheid en uitgeverij .....	354	355	370	376	385	77,0	78,9	81,8	83,5	85,9
Aardolieraffinaderij .....	504	525	553	590	620	117,5	115,6	124,2	127,4	130,0
Productie en voorziening van elektrische energie, gas, stoom en warm water .....	—	—	—	—	—	94,9	96,9	100,7	101,8	105,2

## VII. — PRIJSINDEXCIJFERS

### 1. — GRONDSTOFFEN<sup>1</sup>

(indexcijfers 1975 = 100)

Bron : Institut für Wirtschaftsforschung, Hamburg.

Daggemiddelden	Algemeen indexcijfer	Algemeen indexcijfer zonder energie	Levensmiddelen grondstoffen				Industriële grondstoffen				Energiegrondstoffen		
			Totaal	Graan	Oliezaden, olie	Genotmiddelen en suiker	Totaal	Agrarische grondstoffen	Non-ferro	Ijzerertschroot	Totaal	Steenkolen	Ruwe aardolie
Wegingscoëfficiënten .....	100,0	36,8	15,9	4,7	2,9	8,3	20,9	10,1	6,1	4,7	63,2	5,5	57,7
1984 .....	205,0	125,1	122,7	102,5	138,6	128,3	126,9	128,6	135,8	111,5	251,7	124,0	263,8
1985 .....	197,3	112,5	106,9	89,6	103,2	117,8	116,8	112,4	131,5	107,0	246,7	120,2	258,8
1986 .....	143,2	116,1	107,1	75,2	85,2	132,7	122,9	131,0	124,3	103,8	159,1	136,1	161,3
1987 .....	149,2	123,8	91,2	67,2	91,6	104,5	148,6	167,1	150,3	106,4	164,0	152,8	165,1
1988 .....	143,4	150,2	108,6	92,0	125,5	111,9	181,8	191,6	216,4	115,5	139,5	162,1	137,3
1989 .....	158,0	150,7	104,3	98,2	110,6	105,5	186,0	191,3	223,5	125,5	162,3	158,2	162,7
1990 .....	185,7	150,8	94,7	88,1	97,2	97,4	193,6	210,8	201,9	145,8	206,0	176,9	208,8
1991 .....	161,8	136,4	89,0	84,4	98,4	88,2	172,5	182,0	174,5	149,5	176,6	173,3	176,9
1990 2 <sup>e</sup> kwartaal .....	152,8	151,5	99,2	96,6	97,6	101,3	191,4	209,1	203,4	137,9	153,5	173,4	151,6
3 <sup>e</sup> kwartaal .....	199,5	154,9	92,7	84,8	98,1	95,2	202,2	213,6	217,7	157,2	225,6	176,6	230,3
4 <sup>e</sup> kwartaal .....	225,1	150,5	89,9	77,4	99,0	93,7	196,7	215,2	196,5	156,9	268,6	184,6	276,6
1991 1 <sup>e</sup> kwartaal .....	165,3	145,1	89,1	80,9	97,4	90,7	187,7	207,1	183,7	151,0	177,1	182,2	176,6
2 <sup>e</sup> kwartaal .....	156,8	135,7	87,6	82,7	97,3	87,0	172,4	184,7	175,6	141,7	169,1	166,0	169,4
3 <sup>e</sup> kwartaal .....	160,6	131,4	88,3	84,0	98,3	87,2	164,3	168,0	169,8	149,0	177,6	165,9	178,7
4 <sup>e</sup> kwartaal .....	164,4	133,5	90,9	89,9	100,5	88,0	165,9	168,4	169,1	156,4	182,5	179,2	182,8
1992 1 <sup>e</sup> kwartaal .....	151,0	131,6	91,0	96,0	105,9	82,9	162,6	166,1	167,5	148,6	162,3	186,1	160,1
2 <sup>e</sup> kwartaal .....	163,8	133,9	90,6	91,9	107,7	83,7	167,0	173,7	173,5	144,0	181,2	189,5	180,5
1991 Augustus .....	159,8	130,2	87,9	84,3	98,4	86,1	162,5	164,1	168,7	150,8	177,1	165,3	178,3
September .....	163,8	132,6	90,8	87,5	100,9	89,1	164,4	165,0	170,8	154,7	182,1	170,0	183,2
Oktober .....	171,6	133,7	90,1	89,1	99,2	87,3	167,0	170,2	170,6	155,4	193,8	173,9	195,7
November .....	168,0	133,5	90,6	88,8	100,9	88,0	166,2	167,5	171,7	156,2	188,2	179,1	189,1
December .....	153,6	133,2	92,0	91,9	101,4	88,8	164,5	167,6	164,9	157,5	165,5	184,5	163,7
1992 Januari .....	150,7	132,8	92,3	95,6	105,3	85,8	163,7	167,1	163,3	157,0	161,2	183,9	159,0
Februari .....	151,3	130,8	90,4	97,3	105,2	81,2	161,6	165,0	168,5	145,4	163,2	189,0	160,8
Maart .....	151,1	131,3	90,4	95,2	107,2	81,8	162,4	166,2	170,7	143,5	162,6	185,5	160,4
April .....	157,8	132,3	89,3	91,5	105,2	82,3	165,1	171,7	171,8	142,1	172,7	186,6	171,4
Mei .....	162,6	133,8	90,5	92,6	109,0	82,8	166,7	173,9	172,8	143,2	179,4	188,7	178,5
Juni .....	171,0	135,7	91,9	91,6	108,9	86,0	169,2	175,5	175,9	146,8	191,6	193,2	191,5
Juli .....	168,8	137,6	88,3	86,9	102,3	84,2	175,2	178,9	186,4	152,3	187,0	201,4	185,6
Augustus .....	165,9	136,4	85,2	82,2	99,8	81,8	175,3	178,8	186,2	153,6	183,1	205,7	180,9

<sup>1</sup> Indexcijfers berekend op basis van prijzen uitgedrukt in dollars van de Verenigde Staten.

VII - 2a. — INDEXCIJFER DER PRODUKTIE- EN INVOERPRIJZEN EN ZIJN BESTANDELEN

(indexcijfers 1980 = 100)

	Prijzen van de land- en tuinbouwprodukten	Industriële produktieprijzen	Eenheidswaarde van de ingevoerde produkten	Productie- en invoerprijzen
1984 .....	137,1	140,8	155,3	148,6
1985 .....	135,2	144,8	159,7	152,5
1986 .....	125,1	131,6	138,3	135,0
1987 .....	122,0	125,8	130,6	128,3
1988 .....	121,3	127,4	133,4	130,4
1989 .....	133,8	134,7	142,5	138,9
1990 .....	127,4	135,5	140,0	137,5
1991 .....	127,2	134,0	138,5	136,1
1990 1 <sup>e</sup> kwartaal .....	130,1	134,9	140,6	137,8
2 <sup>e</sup> kwartaal .....	131,3	134,4	137,4	135,9
3 <sup>e</sup> kwartaal .....	124,8	136,2	139,0	137,1
4 <sup>e</sup> kwartaal .....	124,2	136,5	142,9	139,4
1991. 1 <sup>e</sup> kwartaal .....	127,9	133,3	139,6	136,5
2 <sup>e</sup> kwartaal .....	124,4	133,7	137,6	135,4
3 <sup>e</sup> kwartaal .....	122,9	134,4	138,6	136,1
4 <sup>e</sup> kwartaal .....	133,7	134,5	138,1	136,4
1992 1 <sup>e</sup> kwartaal .....	130,5	133,7	136,4	135,0
1991 April .....	119,0	133,3	137,5	134,9
Mei .....	126,8	133,7	137,3	135,3
Juni .....	127,4	134,1	138,1	135,9
Juli .....	122,7	133,9	138,9	136,1
Augustus .....	121,0	134,4	137,8	135,6
September .....	124,8	135,0	139,1	136,8
Oktober .....	132,8	135,2	137,1	136,1
November .....	135,3	134,9	138,7	137,0
December .....	133,1	133,3	138,3	136,1
1992 Januari .....	132,2	133,3	135,7	134,5
Februari .....	131,3	133,8	136,7	135,3
Maart .....	128,1	134,1	136,9	135,3
April .....	125,7	134,7	136,5	135,2

Bibliografische referentie : Tijdschrift van de Nationale Bank van België, LXIV<sup>e</sup> jaargang, deel II, n<sup>o</sup> 2-3, augustus-september 1989.



## VII - 2b. — INDEXCIJFERS DER INDUSTRIELE PRODUCTIEPRIJZEN

(indexcijfers 1980 = 100)

Bron : MEZ.

	Industriële productie- prijzen	Prijzen per type produkt				Prijzen volgens het gebruik van de produkten		
		Energie en water	Chemische en minerale produkten	Metalen produkten elektro- techniek, machines, transport- middelen	Andere produkten uit de verwerkende nijverheid	Halffabrikaten	Consumptie- goederen	Investerings- goederen
1984 .....	140,8	158,6	146,8	130,6	129,6	147,6	131,4	130,6
1985 .....	144,8	159,6	149,6	135,7	135,7	150,3	137,6	135,2
1986 .....	131,6	115,1	141,7	138,5	136,0	126,7	138,2	138,4
1987 .....	125,8	103,4	134,5	138,4	132,9	118,6	135,1	138,9
1988 .....	127,4	99,3	142,9	140,1	135,2	119,7	137,0	140,9
1989 .....	134,7	106,0	157,1	145,5	140,6	128,2	142,9	146,2
1990 .....	135,5	110,6	152,8	149,2	140,0	128,9	142,7	150,2
1991 .....	134,0	106,0	143,7	152,9	142,1	124,4	144,8	154,6
1990 2 <sup>e</sup> kwartaal .....	134,4	104,1	154,8	148,9	140,9	126,6	143,6	149,7
3 <sup>e</sup> kwartaal .....	136,2	113,6	152,6	149,3	139,8	130,0	142,9	150,3
4 <sup>e</sup> kwartaal .....	136,5	117,3	149,0	150,3	139,2	130,5	142,3	151,6
1991 1 <sup>e</sup> kwartaal .....	133,3	105,7	145,5	151,3	140,4	124,3	143,5	152,8
2 <sup>e</sup> kwartaal .....	133,7	104,8	144,8	152,8	141,9	124,4	143,9	154,4
3 <sup>e</sup> kwartaal .....	134,4	107,6	143,5	153,5	142,1	125,1	144,6	155,3
4 <sup>e</sup> kwartaal .....	134,4	105,9	141,1	154,0	144,1	123,8	147,1	156,0
1992 1 <sup>e</sup> kwartaal .....	133,7	100,6	141,5	155,2	145,4	121,2	149,2	157,3
2 <sup>e</sup> kwartaal .....	135,1	105,0	142,8	155,6	145,0	123,7	148,7	157,9
1991 Juni .....	134,1	105,5	144,7	153,4	142,2	124,8	144,3	155,1
Juli .....	133,9	106,5	144,0	153,4	141,3	124,8	143,6	155,1
Augustus .....	134,4	107,9	143,4	153,5	141,8	125,3	144,3	155,4
September .....	135,0	108,3	143,2	153,5	143,2	125,4	146,0	155,4
Oktober .....	135,2	109,6	141,5	153,5	143,5	125,6	146,2	155,4
November .....	134,9	107,2	141,0	154,2	144,3	124,3	147,3	156,2
December .....	133,3	101,0	141,0	154,2	144,6	121,3	147,8	156,2
1992 Januari .....	133,3	100,0	141,0	154,2	145,3	120,7	149,0	156,2
Februari .....	133,8	100,9	141,0	155,6	145,5	121,2	149,3	157,9
Maart .....	134,1	101,1	142,5	155,6	145,5	121,8	149,2	157,9
April .....	134,7	103,6	142,4	155,6	145,1	122,9	148,8	157,9
Mei .....	135,2	105,4	143,0	155,6	144,9	123,9	148,6	157,9
Juni .....	135,4	106,0	143,1	155,6	145,0	124,2	148,6	157,9

Bibliografische referentie : zie tabel VII-2a.

## VII - 3a. — CONSUMPTIEPRIJZEN IN BELGIE

(Indeling in 4 groepen)

Bron : MEZ.

Maandgemiddelden of maanden	Algemeen indexcijfer	Voedingsmiddelen	Niet-voedingsmiddelen	Diensten	Huur
Indexcijfers 1981 = 100					
Wegingscoëfficiënten in procent van het algemene indexcijfer .....	<b>100,000</b>	22,145	42,795	28,660	6,400
1985 .....	<b>129,87</b>	131,88	131,52	125,82	130,09
1986 .....	<b>131,56</b>	134,44	129,00	132,38	134,96
1987 .....	<b>133,60</b>	133,90	130,43	136,52	140,72
1988 .....	<b>135,15</b>	133,88	131,91	138,59	145,85
1989 .....	<b>139,35</b>	138,07	136,37	142,14	151,24
1990 .....	<b>144,16</b>	143,18	141,17	146,69	156,08
1990 2 <sup>e</sup> kwartaal .....	<b>143,20</b>	142,69	139,57	146,15	155,89
3 <sup>e</sup> kwartaal .....	<b>144,77</b>	143,11	141,40	148,50	156,36
4 <sup>e</sup> kwartaal .....	<b>146,51</b>	145,02	144,57	148,16	157,24
Indexcijfers 1988 = 100 <sup>1</sup>					
Wegingscoëfficiënten in procent van het algemene indexcijfer .....	<b>100,000</b>	18,985	39,675	34,165	7,175
1991 .....	<b>109,98</b>	108,88	110,20	110,46	109,49
1991 1 <sup>e</sup> kwartaal .....	<b>108,98</b>	108,35	109,54	108,92	107,78
2 <sup>e</sup> kwartaal .....	<b>109,28</b>	107,93	109,56	109,74	109,21
3 <sup>e</sup> kwartaal .....	<b>110,54</b>	109,58	110,35	111,41	109,99
4 <sup>e</sup> kwartaal .....	<b>111,13</b>	109,65	111,33	111,76	110,99
1992 1 <sup>e</sup> kwartaal .....	<b>111,61</b>	109,67	110,73	113,22	113,99
2 <sup>e</sup> kwartaal .....	<b>112,26</b>	108,30	111,44	114,72	115,61
1991 Augustus .....	<b>110,68</b>	110,38	110,17	111,60	109,98
September .....	<b>110,60</b>	108,67	110,94	111,35	110,24
Oktober .....	<b>111,01</b>	109,17	111,45	111,63	110,57
November .....	<b>111,29</b>	109,97	111,59	111,73	111,05
December .....	<b>111,09</b>	109,81	110,95	111,92	111,34
1992 Januari .....	<b>111,37</b>	110,18	110,44	112,77	112,94
Februari .....	<b>111,72</b>	110,03	110,88	113,14	114,12
Maart .....	<b>111,75</b>	108,81	110,86	113,76	114,90
April .....	<b>111,87</b>	108,35	110,77	114,38	115,28
Mei .....	<b>112,28</b>	108,44	111,48	114,66	115,56
Juni .....	<b>112,64</b>	108,11	112,07	115,12	115,98
Juli .....	<b>113,16</b>	109,05	111,88	116,26	116,37
Augustus .....	<b>112,97</b>	108,29	111,67	116,32	116,60

<sup>1</sup> Om van deze indexcijfers over te schakelen op de indexcijfers basis 1981 = 100, werden de volgende overgangscoefficienten vastgesteld : 1,3528 voor het algemene indexcijfer; 1,3410 voor de voedingsmiddelen; 1,3180 voor de niet-voedingsmiddelen; 1,3866 voor de diensten; 1,4684 voor de huur.

## VII - 3b. — CONSUMPTIEPRIJZEN IN BELGIE

(Indeling volgens het Bureau voor de Statistiek der Europese Gemeenschappen)

Bron : MEZ.

Maandgemiddelden of maanden	Algemeen indexcijfer	Voedingsmiddelen, dranken en tabak	Kleding en schoeisel	Huur, verwarming en verlichting	Meubelen, apparaten, onderhoud	Gezondheidsuitgaven	Vervoer en communicatie	Cultuur en ontspanning	Overige goederen en diensten
<b>Indexcijfers 1981 = 100</b>									
Wegingscoëfficiënten in procent van het algemene indexcijfer .....	<b>100,000</b>	23,310	8,225	19,575	9,450	3,995	15,450	8,165	11,830
1985 .....	<b>129,87</b>	132,49	127,23	131,21	126,44	125,72	129,45	130,84	128,38
1986 .....	<b>131,56</b>	135,49	136,30	123,99	132,13	132,46	124,64	136,48	137,88
1987 .....	<b>133,60</b>	135,35	143,27	122,38	135,37	137,47	127,41	140,57	142,54
1988 .....	<b>135,15</b>	135,42	148,80	122,71	137,31	139,68	128,44	142,61	146,11
1989 .....	<b>139,35</b>	139,91	153,39	126,92	140,09	143,13	134,17	144,80	150,20
1990 .....	<b>144,16</b>	145,47	157,96	131,79	142,79	148,57	139,88	148,10	154,88
1990 2 <sup>e</sup> kwartaal .....	<b>143,20</b>	145,00	157,45	129,88	142,53	147,85	137,81	147,61	154,69
3 <sup>e</sup> kwartaal .....	<b>144,77</b>	145,40	158,17	131,60	143,12	148,84	140,86	149,06	158,09
4 <sup>e</sup> kwartaal .....	<b>146,51</b>	147,25	160,14	135,81	143,85	149,98	143,48	149,46	156,12
<b>Indexcijfers 1988 = 100<sup>1</sup></b>									
Wegingscoëfficiënten in procent van het algemene indexcijfer .....	<b>100,000</b>	20,115	8,580	19,400	7,850	4,900	16,495	8,355	14,305
1991 .....	<b>109,98</b>	109,38	110,43	110,77	106,65	112,27	110,80	106,49	111,64
1991 1 <sup>e</sup> kwartaal .....	<b>108,98</b>	108,82	109,06	110,31	105,37	111,30	109,60	105,87	109,63
2 <sup>e</sup> kwartaal .....	<b>109,28</b>	108,45	110,14	109,72	106,27	111,94	110,22	106,19	110,84
3 <sup>e</sup> kwartaal .....	<b>110,54</b>	110,04	110,61	111,19	107,06	112,63	111,29	106,46	113,04
4 <sup>e</sup> kwartaal .....	<b>111,13</b>	110,22	111,92	111,88	107,91	113,20	112,08	107,45	113,05
1992 1 <sup>e</sup> kwartaal .....	<b>111,61</b>	110,33	112,35	112,05	108,54	115,34	111,82	108,17	114,58
2 <sup>e</sup> kwartaal .....	<b>112,26</b>	109,39	113,26	114,06	109,79	115,68	112,28	106,40	116,87
1991 Augustus .....	<b>110,68</b>	110,79	110,54	111,18	107,02	112,67	110,92	106,21	113,62
September .....	<b>110,60</b>	109,20	110,90	111,63	107,35	112,74	112,06	106,99	112,45
Oktober .....	<b>111,01</b>	109,75	111,57	112,11	107,76	112,93	112,22	107,29	112,88
November .....	<b>111,29</b>	110,53	112,03	112,24	107,93	113,04	112,32	107,33	113,01
December .....	<b>111,09</b>	110,39	112,16	111,29	108,05	113,63	111,71	107,72	113,25
1992 Januari .....	<b>111,37</b>	110,75	112,16	111,39	108,22	115,35	111,33	108,23	113,98
Februari .....	<b>111,72</b>	110,63	112,28	112,28	108,57	115,23	112,08	108,39	114,26
Maart .....	<b>111,75</b>	109,62	112,61	112,47	108,84	115,43	112,06	107,88	115,51
April .....	<b>111,87</b>	109,22	113,20	113,58	109,61	115,59	111,53	106,24	116,12
Mei .....	<b>112,28</b>	109,45	113,26	114,10	109,77	115,65	112,33	106,56	116,74
Juni .....	<b>112,64</b>	109,49	113,32	114,50	110,00	115,81	112,99	106,41	117,76
Juli .....	<b>113,16</b>	110,47	113,33	114,82	110,12	115,89	112,74	106,80	119,53
Augustus .....	<b>112,97</b>	109,77	113,34	114,57	110,19	116,00	112,58	106,82	119,63

<sup>1</sup> Om van deze indexcijfers over te schakelen op de indexcijfers basis 1981 = 100, werden de volgende overgangscoefficienten vastgesteld : 1,3528 voor het algemene indexcijfer; 1,3565 voor voedingsmiddelen, dranken en tabak; 1,4850 voor kleding en schoeisel; 1,2274 voor huur, verwarming en verlichting; 1,3751 voor meubelen,

apparaten, onderhoud; 1,3963 voor gezondheidsuitgaven; 1,2937 voor vervoer en communicatie; 1,4261 voor cultuur en ontspanning; 1,4579 voor overige goederen en diensten.

## VIII. — BUITENLANDSE HANDEL VAN DE BLEU

### 1. — ALGEMENE TABEL

Bron : NIS ; Berekeningen : NBB.

	Waarde (Mijarden franken)			Verhouding uitvoer invoer (%)	Indexcijfers basis 1985 = 100 <sup>1</sup>				Ruilveroet <sup>2</sup>
	Invoer	Uitvoer	Handels- balans		Hoeveelheid		Eenheidswaarden		
					invoer	uitvoer	bij invoer	bij uitvoer	
1984 .....	3.195,8	2.992,1	- 203,7	94	97,9	97,0	98,5	97,4	98,9
1985 .....	3.317,8	3.167,7	- 150,1	95	100,0	100,0	100,0	100,0	100,0
1986 .....	3.065,2	3.070,3	+ 5,1	100	107,6	104,9	85,9	92,4	107,6
1987 .....	3.110,1	3.100,1	- 10,0	100	115,7	111,6	81,1	87,6	108,0
1988 .....	3.393,6	3.382,3	- 11,3	100	122,5	118,7	83,5	90,0	107,8
1989 .....	3.883,9	3.943,1	+ 59,2	102	130,8	128,2	89,5	97,1	108,5
1990 .....	4.011,6	3.944,5	- 67,1	98	137,6	132,4	87,9	94,1	107,1
1991 .....	4.119,6	4.024,0	- 95,6	98	143,2	137,7	86,7	92,3	106,4
1990 1 <sup>e</sup> kwartaal .....	1.044,1	1.031,4	- 12,7	99	141,5	134,3	89,0	96,9	108,9
2 <sup>e</sup> kwartaal .....	1.000,8	977,8	- 23,0	98	137,6	129,3	87,7	95,6	109,0
3 <sup>e</sup> kwartaal .....	930,9	912,8	- 18,1	98	128,1	122,9	87,6	93,7	107,0
4 <sup>e</sup> kwartaal .....	1.035,9	1.022,3	- 13,6	99	138,4	138,7	90,3	93,1	103,1
1991 1 <sup>e</sup> kwartaal .....	1.059,9	1.042,6	- 17,3	98	147,1	141,3	86,8	93,2	107,3
2 <sup>e</sup> kwartaal .....	1.042,1	1.028,4	- 13,7	99	144,2	139,3	87,1	93,2	107,0
3 <sup>e</sup> kwartaal .....	976,0	919,2	- 56,8	94	134,7	126,7	87,3	91,5	104,8
4 <sup>e</sup> kwartaal .....	1.029,0	1.018,1	- 10,9	99	142,4	138,1	87,1	93,2	106,9
1992 1 <sup>e</sup> kwartaal .....	1.086,7	1.028,7	- 58,0	98	151,5	139,2	86,5	93,3	107,9
1991 Mei .....	345,2	339,7	- 5,5	98	142,5	139,2	87,6	92,5	105,6
Juni .....	346,2	341,3	- 4,9	99	143,4	138,7	87,3	93,2	106,8
Juli .....	331,5	330,2	- 1,3	100	135,9	134,5	88,2	93,0	105,5
Augustus .....	291,6	242,8	- 48,8	83	123,0	101,3	85,7	90,8	105,9
September .....	352,9	346,2	- 6,7	98	145,4	144,2	87,8	91,0	103,6
Oktober .....	369,8	381,3	+ 11,5	103	154,2	156,7	86,7	92,2	106,3
November .....	334,4	330,1	- 4,3	99	138,9	132,3	87,1	94,5	108,6
December .....	324,8	306,7	- 18,1	94	134,1	125,3	87,6	92,7	105,9
1992 Januari .....	345,8	337,0	- 8,8	97	146,3	137,5	85,5	92,8	108,6
Februari .....	344,1	323,2	- 20,9	97	143,8	132,6	86,5	92,4	106,7
Maart .....	396,8	368,5	- 28,3	93	164,4	147,6	87,3	94,6	108,3
April .....	347,6	356,4	- 8,8	103	147,9	140,6	87,1	93,7	107,5
Mei .....	317,9	323,2	+ 5,3	102	132,3	130,0	86,9	94,2	108,4

N.B. De NIS-gegevens van de buitenlandse handel zijn onderhevig aan maandelijkse herzieningen, en dit gedurende 12 maanden. De indexcijfers die betrekking hebben op de periode vóór 1988 werden berekend door de NBB op basis van deze voorlopige gegevens, en hielden geen rekening met latere verbeteringen. Voor de periode vanaf 1988 zullen de indexcijfers door de NBB herberekend worden op basis van de definitieve NIS-gegevens.

Bibliografische referentie : Tijdschrift van de Nationale Bank van België, LXIV<sup>e</sup> jaargang, deel II, n<sup>o</sup> 2-3, augustus-september 1989.

<sup>1</sup> Indexcijfer van de hoeveelheid =  $\frac{\text{waardeontwikkeling}}{\text{indexcijfer van de eenheidswaarden}} \times 100$ .

<sup>2</sup> Ruilveroet =  $\frac{\text{indexcijfer van de eenheidswaarden bij uitvoer}}{\text{indexcijfer van de eenheidswaarden bij invoer}} \times 100$ .

## VIII - 2. — UITVOER VAN DE BLEU — Indeling naar de aard der produkten

(miljarden franken)

Bron: NIS (indeling van de NBB volgens de Type-classificatie voor de Internationale handel van de OVN).

Maandgemiddelden	Metaal- verwerkende bedrijven	Ijzer- en staal- nijver- heid	Textiel	Schei- kundige produk- ten	Non- ferro- metalen	Land- bouw- produk- ten	Dia- mant- nijver- heid	Petro- leum nijver- heid	Voed- dings- bedrij- ven	Papier en boeken	Hout en meubelen	Glas en spiegel- glas	Huiden, leder en schoei- sel	Rubber	Steen- groeven	Bouw- mate- rialen uit cement en uit gips	Bewerk- te tabak	Steen- kolen- nijver- heid	Ceramik	Cement	Divers- sen	Totaal
1980 .....	41,20	13,52	12,12	23,72	10,19	8,66	9,35	12,29	5,64	3,40	2,80	1,84	0,70	1,80	0,58	0,52	0,50	0,57	0,49	0,31	6,98	157,18
1981 .....	45,22	13,18	12,87	26,23	8,45	10,19	10,39	14,32	7,73	3,84	2,90	1,90	0,71	2,13	0,60	0,47	0,60	0,81	0,51	0,36	8,25	171,66
1982 .....	53,78	13,85	14,27	31,12	10,35	12,20	11,69	15,96	8,86	4,36	3,36	2,27	0,79	2,50	0,69	0,59	0,86	0,76	0,64	0,39	10,25	199,54
1983 .....	59,44	14,77	16,23	35,01	10,81	12,18	13,63	17,32	9,49	4,72	3,84	2,52	0,90	2,79	0,81	0,68	0,87	0,83	0,69	0,41	12,96	220,90
1984 .....	63,58	17,95	18,89	40,90	11,45	14,51	15,44	18,10	11,61	5,48	4,23	2,88	1,19	3,08	0,95	0,77	0,89	1,22	0,77	0,42	14,65	248,96
1985 .....	73,07	18,79	19,85	44,16	11,86	14,19	16,17	15,53	11,86	5,81	4,33	2,87	1,24	3,46	0,96	0,70	1,00	1,35	0,74	0,38	15,32	263,64
1986 .....	77,02	17,07	19,53	42,31	9,54	14,42	15,06	11,14	11,11	5,99	4,48	3,02	1,10	3,22	0,97	0,78	0,96	0,99	0,76	0,38	15,70	255,55
1987 .....	80,35	16,43	19,82	42,93	9,00	15,14	15,32	8,48	10,80	6,54	4,72	3,34	1,05	3,11	0,96	0,73	0,94	0,80	0,78	0,38	16,14	257,76
1985 4 <sup>e</sup> kwartaal .....	79,51	19,32	21,54	44,85	11,03	15,08	16,42	17,06	12,34	6,13	4,91	3,01	1,17	3,66	1,03	0,73	1,10	1,33	0,81	0,42	15,09	276,54
1986 1 <sup>e</sup> kwartaal .....	75,45	18,94	19,88	44,22	10,02	14,07	14,33	13,81	10,81	5,94	4,28	2,84	1,16	3,46	0,83	0,54	1,02	1,22	0,69	0,26	17,74	261,51
2 <sup>e</sup> kwartaal .....	79,57	17,98	19,09	43,28	9,86	14,59	14,98	11,74	10,96	5,88	4,56	2,96	1,15	3,18	1,01	0,88	0,97	0,92	0,79	0,45	15,75	260,55
3 <sup>e</sup> kwartaal .....	68,23	15,21	16,90	38,12	8,06	13,51	15,36	8,70	10,28	5,50	3,95	2,75	0,95	2,81	0,96	0,81	0,85	0,83	0,74	0,39	13,31	228,22
4 <sup>e</sup> kwartaal .....	84,29	16,11	22,21	43,47	10,08	15,33	15,58	10,27	12,29	6,62	5,13	3,50	1,13	3,44	1,08	0,90	1,00	0,99	0,81	0,43	15,86	270,52
1987 1 <sup>e</sup> kwartaal .....	77,37	15,65	19,46	41,61	7,84	14,68	14,71	8,37	9,93	6,27	4,34	3,11	1,03	2,85	0,78	0,49	0,93	0,72	0,66	0,23	17,21	248,24
2 <sup>e</sup> kwartaal .....	85,87	16,99	19,66	43,39	8,78	15,68	14,81	7,71	10,79	6,41	4,78	3,37	1,11	3,15	1,04	0,89	0,95	0,82	0,84	0,43	16,87	264,34
3 <sup>e</sup> kwartaal .....	69,38	15,18	18,00	40,84	8,47	13,93	16,07	7,63	10,33	6,32	4,21	3,24	0,92	3,01	0,94	0,77	0,88	0,79	0,77	0,42	13,67	235,77
4 <sup>e</sup> kwartaal .....	88,66	17,90	22,14	45,68	10,91	16,25	15,70	10,19	12,12	7,17	5,52	3,64	1,14	3,45	1,09	0,76	0,99	0,86	0,84	0,45	16,78	282,24
1986 12 maanden .....	77,02	17,07	19,53	42,31	9,54	14,42	15,06	11,14	11,11	5,99	4,48	3,02	1,10	3,22	0,97	0,78	0,96	0,99	0,76	0,38	15,70	255,55
1987 eerste maand .....	64,88	15,34	16,94	38,17	6,24	13,40	13,29	7,91	9,45	5,76	3,61	2,84	1,00	2,66	0,70	0,44	0,88	0,78	0,56	0,15	14,41	219,41
eerste 2 maanden ...	71,02	14,52	18,18	39,85	7,40	13,72	14,26	8,34	9,43	5,97	3,99	2,98	1,01	2,58	0,74	0,50	0,89	0,72	0,59	0,18	16,13	233,00
eerste 3 maanden ...	77,37	15,65	19,46	41,61	7,84	14,68	14,71	8,37	9,93	6,27	4,34	3,11	1,03	2,85	0,78	0,49	0,93	0,72	0,66	0,23	17,21	248,24
eerste 4 maanden ...	79,49	15,95	19,65	42,46	8,24	15,13	14,15	8,14	10,30	6,31	4,52	3,20	1,03	2,95	0,84	0,57	0,92	0,74	0,72	0,29	17,33	252,93
eerste 5 maanden ...	79,95	16,05	19,48	42,20	8,36	15,16	14,37	7,70	10,17	6,24	4,54	3,20	1,02	2,94	0,87	0,64	0,93	0,74	0,73	0,31	17,29	252,89
eerste 6 maanden ...	81,62	16,32	19,56	42,50	8,31	15,18	14,76	8,04	10,36	6,34	4,56	3,24	1,07	3,00	0,91	0,69	0,94	0,77	0,75	0,33	17,04	256,29
eerste 7 maanden ...	80,51	16,32	19,54	42,59	8,40	15,14	15,75	8,13	10,35	6,30	4,53	3,24	1,06	3,03	0,92	0,71	0,91	0,77	0,77	0,36	16,79	256,12
eerste 8 maanden ...	77,21	15,60	18,71	41,87	8,24	14,85	14,65	8,03	10,25	6,20	4,37	3,16	1,02	2,96	0,91	0,70	0,89	0,77	0,75	0,35	16,05	247,54
eerste 9 maanden ...	77,57	15,94	19,04	42,01	8,37	14,77	15,19	7,91	10,36	6,33	4,45	3,24	1,02	3,00	0,92	0,72	0,92	0,78	0,76	0,36	15,93	249,59
eerste 10 maanden ...	78,96	16,20	19,51	42,49	8,61	14,94	15,47	8,45	10,59	6,46	4,59	3,32	1,04	3,05	0,95	0,74	0,93	0,78	0,77	0,37	15,97	254,19
eerste 11 maanden ...	79,27	16,33	19,66	42,61	8,83	14,98	15,44	8,35	10,63	6,51	4,66	3,36	1,05	3,08	0,96	0,74	0,94	0,78	0,78	0,38	16,07	255,41
12 maanden .....	80,35	16,43	19,82	42,93	9,00	15,14	15,32	8,48	10,80	6,54	4,72	3,34	1,05	3,11	0,96	0,73	0,94	0,80	0,78	0,38	16,14	257,76

N.B. — De inhoud van elke rubriek stemt met de benaming overeen, zelfs indien de produkten worden vervaardigd door een nijverheidstak die een andere hoofdactiviteit heeft. De verbeteringen die in de totale gegevens van tabel VIII-1 werden aangebracht, konden niet worden gespreid over de verschillende produkten.

### VIII - 3. — INVOER VAN DE BLEU — Indeling naar het gebruik der produkten

(miljarden franken)

Bron : NIS — Berekeningen door de NBB.

Maandgemiddelden	Produktiegoederen bestemd voor													Verbruiksgoederen						Uitrus-tings- goe- de- ren	Diver- sen <sup>1</sup>	Alge- meen totaal				
	Totaal	de metaal- nijver- heid	de textiel- nijver- heid	de land- bouw en de voe- dings- midde- lenbe- drijven	de dia- mant- nijver- heid	de hout- nijver- heid	de leder- nijver- heid	de papier- en gra- fische nijver- heid	de tabaks- nijver- heid	de bouw- nijver- heid	de rubber- nijver- heid	de petro- leum- nijver- heid	diverse produktiesectoren						Totaal				niet duurzame			duur- zame
													brandstoffen		schei- kundige pro- dukten	metaal- pro- dukten	andere pro- dukten	voedings- middelen					andere	dier- lijke pro- dukten	plant- aardige pro- dukten	
													vloe- bare	andere												
1980 .....	<b>112,60</b>	30,84	3,43	8,14	9,53	1,68	0,52	1,57	0,36	3,31	0,80	16,07	7,22	6,63	11,68	3,27	7,55	<b>37,46</b>	5,18	6,61	3,21	22,46	<b>19,54</b>	<b>5,08</b>	<b>174,68</b>	
1981 .....	<b>126,25</b>	31,56	3,66	9,74	9,36	1,60	0,50	1,82	0,34	3,13	0,91	21,31	8,16	8,89	13,13	3,22	8,92	<b>39,74</b>	5,96	7,33	3,50	22,95	<b>19,55</b>	<b>5,85</b>	<b>191,39</b>	
1982 .....	<b>147,73</b>	36,22	4,13	11,62	11,02	1,70	0,57	2,12	0,49	3,45	1,04	21,87	12,71	10,29	16,04	3,79	10,67	<b>45,73</b>	7,64	8,27	4,44	25,38	<b>22,24</b>	<b>4,49</b>	<b>220,19</b>	
1983 .....	<b>158,32</b>	41,30	5,04	12,23	12,52	1,85	0,66	2,22	0,55	3,33	1,19	18,81	15,15	10,08	18,02	3,66	11,71	<b>47,52</b>	7,11	8,71	4,82	26,88	<b>23,43</b>	<b>5,48</b>	<b>234,75</b>	
1984 .....	<b>180,31</b>	44,65	6,01	14,65	15,31	2,05	0,87	2,75	0,61	3,68	1,48	18,02	18,75	12,17	21,90	4,19	13,22	<b>52,64</b>	7,37	10,53	5,60	29,14	<b>27,73</b>	<b>5,36</b>	<b>266,04</b>	
1985 .....	<b>183,13</b>	49,38	5,98	13,37	14,44	2,03	0,89	2,68	0,68	4,04	1,74	15,60	16,61	12,88	23,40	4,63	14,78	<b>55,96</b>	7,58	10,97	6,04	31,37	<b>30,10</b>	<b>7,10</b>	<b>276,29</b>	
1986 .....	<b>155,87</b>	46,34	5,30	11,10	14,63	2,05	0,71	2,63	0,65	4,37	1,39	9,39	8,27	8,85	21,55	4,59	14,05	<b>59,80</b>	7,51	11,08	6,02	35,19	<b>34,05</b>	<b>5,44</b>	<b>255,15</b>	
1987 .....	<b>155,47</b>	48,36	5,32	10,27	15,08	2,17	0,68	2,88	0,53	4,67	1,26	9,82	6,79	6,92	21,87	4,58	14,27	<b>63,06</b>	7,76	10,55	6,68	38,07	<b>35,27</b>	<b>4,47</b>	<b>258,27</b>	
1985 4 <sup>e</sup> kwartaal ...	<b>184,45</b>	50,78	5,53	12,55	15,26	2,03	0,84	2,63	0,65	4,30	1,77	15,20	16,43	12,49	23,81	4,69	15,49	<b>57,13</b>	7,71	11,11	6,15	32,16	<b>32,71</b>	<b>7,81</b>	<b>282,10</b>	
1986 1 <sup>e</sup> kwartaal ...	<b>173,40</b>	48,95	5,96	12,08	13,75	2,03	0,88	2,66	0,69	3,81	1,66	14,44	9,76	13,15	23,76	4,61	15,21	<b>61,06</b>	6,85	10,94	6,04	37,23	<b>31,37</b>	<b>6,11</b>	<b>271,94</b>	
2 <sup>e</sup> kwartaal ...	<b>162,04</b>	49,38	5,71	12,07	15,33	2,14	0,75	2,75	0,69	4,74	1,51	8,83	8,42	8,09	21,68	4,93	15,02	<b>59,48</b>	7,53	11,43	6,12	34,40	<b>36,49</b>	<b>6,58</b>	<b>264,59</b>	
3 <sup>e</sup> kwartaal ...	<b>136,02</b>	40,25	4,31	9,72	14,09	1,90	0,53	2,37	0,54	4,31	1,11	6,68	7,15	6,58	19,54	4,33	12,61	<b>58,07</b>	7,26	10,54	5,72	34,55	<b>32,13</b>	<b>4,32</b>	<b>230,54</b>	
4 <sup>e</sup> kwartaal ...	<b>149,42</b>	46,49	5,23	10,47	15,36	2,11	0,70	2,72	0,64	4,58	1,25	6,70	7,06	7,53	20,90	4,43	13,25	<b>60,16</b>	8,41	11,36	6,08	34,31	<b>35,78</b>	<b>4,71</b>	<b>250,07</b>	
1987 1 <sup>e</sup> kwartaal ...	<b>155,00</b>	47,34	5,40	10,71	16,28	2,15	0,71	2,82	0,56	3,93	1,30	9,74	6,22	7,78	20,98	4,41	14,67	<b>61,86</b>	7,25	9,94	6,13	38,54	<b>35,47</b>	<b>5,11</b>	<b>257,44</b>	
2 <sup>e</sup> kwartaal ...	<b>153,03</b>	48,64	5,48	10,06	13,68	2,23	0,77	2,91	0,52	5,02	1,28	8,58	6,31	5,97	22,31	4,81	14,46	<b>62,49</b>	8,08	10,87	6,50	37,04	<b>35,14</b>	<b>5,04</b>	<b>255,70</b>	
3 <sup>e</sup> kwartaal ...	<b>144,08</b>	43,85	4,49	8,98	14,84	2,06	0,51	2,68	0,52	4,60	1,08	10,48	7,06	6,02	20,51	4,31	12,09	<b>60,13</b>	7,32	9,99	6,23	36,59	<b>32,40</b>	<b>3,43</b>	<b>240,04</b>	
4 <sup>e</sup> kwartaal ...	<b>167,70</b>	53,03	5,92	11,24	15,51	2,23	0,74	3,04	0,50	5,10	1,39	10,36	7,06	7,84	23,17	4,79	15,78	<b>66,98</b>	8,36	11,62	7,15	39,85	<b>39,36</b>	<b>4,71</b>	<b>278,75</b>	

<sup>1</sup> Rubriek die vooral produkten omvat waarvoor een vertrouwelijk tarief geldt.

N. B. — De verbeteringen die in de totale gegevens van tabel VIII-1 werden aangebracht, konden niet worden gespreid over de verschillende goederensoorten.

## VIII - 4a. — INDEXCIJFERS VAN DE GEMIDDELDE WAARDEN PER EENHEID <sup>1</sup>

Basis 1975 = 100

Bron: NIS — Berekeningen door de NBB.

	1980	1981	1982	1983	1984	1985	1986	1987	1985	1986				1987			
									4 <sup>e</sup> kwart.	1 <sup>e</sup> kwart.	2 <sup>e</sup> kwart.	3 <sup>e</sup> kwart.	4 <sup>e</sup> kwart.	1 <sup>e</sup> kwart.	2 <sup>e</sup> kwart.	3 <sup>e</sup> kwart.	4 <sup>e</sup> kwart.
<b>INVOER (CIF) — Indeling naar het gebruik der produkten</b>																	
Produktiegoederen .....	142,7	168,2	192,4	205,5	223,4	226,3	179,2	164,9	217,6	202,1	181,7	165,9	168,4	163,6	165,6	168,3	165,6
Verbruiksgoederen .....	123,6	134,8	154,8	165,5	176,4	180,8	176,5	170,9	178,0	180,4	175,4	177,4	175,4	174,2	168,0	170,5	169,8
Uitrustingsgoederen .....	117,2	132,8	153,9	164,5	171,4	174,3	171,3	164,8	173,8	173,8	169,8	172,0	174,6	164,6	164,8	164,6	165,6
<b>Totaal ...</b>	<b>135,7</b>	<b>155,9</b>	<b>178,2</b>	<b>190,1</b>	<b>204,7</b>	<b>209,2</b>	<b>178,9</b>	<b>167,1</b>	<b>203,7</b>	<b>193,7</b>	<b>181,2</b>	<b>170,9</b>	<b>172,4</b>	<b>167,5</b>	<b>167,5</b>	<b>168,9</b>	<b>167,3</b>
<b>UITVOER (FOB) — Indeling naar de aard der produkten</b>																	
Ijzer- en staalnijverheid .....	115,2	120,2	148,1	153,0	162,8	169,8	161,6	143,0	168,8	168,3	166,7	160,3	153,2	143,7	142,4	142,5	146,7
Metaalverwerkende bedrijven .....	124,4	137,2	158,3	172,1	182,3	192,9	196,4	194,0	194,5	195,8	197,9	197,5	198,1	196,2	194,2	192,9	194,4
Non-ferrometalen .....	171,5	162,8	175,0	208,6	225,3	216,7	175,1	164,6	201,6	186,4	177,0	172,3	162,5	155,5	159,0	166,2	178,1
Textiel .....	115,9	122,6	137,7	145,3	157,1	165,4	160,3	154,0	164,2	164,9	160,9	160,4	156,1	156,0	152,0	154,8	155,0
Scheikundige produkten .....	126,3	137,4	155,7	166,0	179,8	183,0	165,4	156,6	179,8	175,5	168,0	161,0	157,6	157,3	155,1	157,6	158,0
Steenkolennijverheid .....	153,7	191,2	228,1	215,6	224,4	235,8	187,2	156,7	231,1	212,0	203,7	182,0	168,6	161,9	157,8	155,8	151,6
Petroleumnijverheid .....	229,7	290,1	340,9	354,2	382,5	392,8	216,8	170,6	372,9	317,4	240,0	172,0	164,6	166,3	167,6	171,9	175,6
Glas en spiegelglas .....	109,5	121,7	134,7	140,0	144,8	147,1	147,8	150,9	148,6	147,8	146,4	147,5	149,3	146,6	150,2	153,4	154,7
Landbouwprodukten .....	113,6	129,2	150,3	154,7	164,9	160,1	156,4	148,6	161,9	159,8	160,6	156,9	153,1	154,5	151,6	144,5	145,5
Cement .....	128,5	148,8	179,9	195,0	192,5	188,3	181,1	172,4	184,8	178,7	184,3	177,9	181,1	175,7	168,6	171,3	181,3
Bouwmaterialen uit cement en uit gips .....	145,6	160,6	185,3	195,3	206,4	210,7	215,1	217,9	216,3	217,2	212,8	212,0	217,9	224,6	213,4	220,5	216,2
Groeven .....	136,5	152,2	180,5	188,3	198,7	199,3	199,9	194,3	199,9	203,1	203,9	200,5	196,9	195,5	191,1	194,1	196,1
Ceramiëk .....	143,1	164,4	198,8	226,8	244,3	243,1	243,1	240,2	252,1	240,7	244,6	241,6	243,1	238,7	239,2	245,0	238,0
Hout en meubelen .....	128,9	131,7	142,0	151,7	159,3	156,4	158,3	159,7	155,3	155,8	158,6	157,8	160,3	160,5	159,4	156,4	161,5
Huiden, leder en schoeisel .....	138,9	145,4	173,2	190,0	236,0	243,8	214,5	204,6	227,3	225,8	213,3	216,3	210,2	204,0	206,6	206,1	211,7
Papier en boeken .....	114,4	126,5	143,1	147,2	157,9	165,0	161,4	157,8	163,9	162,5	159,7	162,9	160,4	158,7	155,6	158,3	159,3
Bewerkte tabak .....	123,3	142,4	200,8	198,2	209,3	224,8	215,6	208,7	227,7	220,8	212,0	212,7	216,9	210,4	206,1	211,1	207,4
Rubber .....	126,7	147,5	169,3	179,0	186,9	195,1	182,6	168,4	193,6	190,4	186,5	178,9	174,4	169,6	168,2	170,0	166,3
Voedingsmiddelenbedrijven .....	104,3	118,0	125,1	132,7	148,6	146,5	131,7	123,5	139,8	133,9	135,1	130,7	134,0	120,5	123,1	125,0	125,9
Diversen .....	155,3	162,0	177,6	199,1	235,9	252,4	234,7	202,1	237,1	256,2	227,9	228,9	227,9	233,1	215,9	187,5	178,6
<b>Totaal ...</b>	<b>129,7</b>	<b>142,2</b>	<b>162,4</b>	<b>173,8</b>	<b>187,4</b>	<b>193,2</b>	<b>178,7</b>	<b>169,1</b>	<b>190,6</b>	<b>187,8</b>	<b>181,6</b>	<b>175,0</b>	<b>172,7</b>	<b>171,4</b>	<b>169,2</b>	<b>168,2</b>	<b>169,2</b>
<b>INDEXCIJFERS VAN DE RUILVOET<sup>2</sup></b>																	
<b>Totaal ...</b>	<b>95,6</b>	<b>91,2</b>	<b>91,1</b>	<b>91,4</b>	<b>91,5</b>	<b>92,4</b>	<b>99,9</b>	<b>101,2</b>	<b>93,6</b>	<b>97,0</b>	<b>100,2</b>	<b>102,4</b>	<b>100,2</b>	<b>102,3</b>	<b>101,1</b>	<b>99,6</b>	<b>101,2</b>

<sup>1</sup> Zie N.B. van tabel VIII-3.

<sup>2</sup> Indexcijfers van de ruilvoet =  $\frac{\text{indexcijfer van de gemiddelde waarden per eenheid bij de uitvoer (FOB)}}{\text{indexcijfer van de gemiddelde waarden per eenheid bij de invoer (CIF)}} \times 100$ .

## VIII - 4b. — INDEXCIJFERS VAN HET VOLUME<sup>1</sup>

Basis 1975 = 100

Bron : NIS — Berekeningen door de NBB.

	1980	1981	1982	1983	1984	1985	1986	1987	1985	1986				1987			
									4 <sup>e</sup> kwart.	1 <sup>e</sup> kwart.	2 <sup>e</sup> kwart.	3 <sup>e</sup> kwart.	4 <sup>e</sup> kwart.	1 <sup>e</sup> kwart.	2 <sup>e</sup> kwart.	3 <sup>e</sup> kwart.	4 <sup>e</sup> kwart.
<b>INVOER (CIF) — Indeling naar het gebruik der produkten</b>																	
Produktiegoederen .....	127,4	122,6	125,2	124,4	129,9	131,1	138,4	149,5	136,7	139,2	141,7	128,9	140,1	148,8	145,9	134,5	160,3
Verbruiksgoederen .....	143,5	139,8	139,8	136,0	141,6	146,0	160,2	174,3	152,8	162,6	161,0	155,5	164,4	169,0	176,9	168,0	187,9
Uitrustingsgoederen .....	135,1	119,4	118,3	117,4	132,7	146,0	162,9	174,1	159,4	151,7	172,9	152,1	171,0	164,7	178,5	158,3	196,6
<b>Totaal ...</b>	<b>132,4</b>	<b>126,8</b>	<b>128,4</b>	<b>127,1</b>	<b>134,0</b>	<b>137,2</b>	<b>146,8</b>	<b>158,7</b>	<b>143,9</b>	<b>146,8</b>	<b>149,7</b>	<b>138,4</b>	<b>149,7</b>	<b>156,0</b>	<b>157,8</b>	<b>145,6</b>	<b>171,5</b>
<b>UITVOER (FOB) — Indeling naar de aard der produkten</b>																	
Ijzer- en staalnijverheid .....	114,3	106,5	90,8	93,9	107,3	107,6	102,8	111,8	112,2	109,6	104,8	92,3	102,3	106,3	116,2	103,9	118,7
Metaalverwerkende bedrijven .....	127,3	127,4	132,5	134,9	136,8	147,3	157,3	167,1	161,3	153,3	161,3	138,0	170,9	160,0	179,2	145,3	182,8
Non-ferrometalen .....	150,7	131,7	150,4	130,1	128,9	139,5	137,7	142,1	139,6	136,4	139,5	116,9	156,8	129,6	141,8	129,7	158,8
Textiel .....	121,5	122,1	122,0	131,6	141,7	141,4	143,2	151,1	155,2	142,1	140,6	124,1	167,1	146,5	152,4	136,5	167,0
Scheikundige produkten .....	157,9	162,5	170,5	184,3	200,3	212,5	225,7	242,0	219,7	222,3	226,5	208,5	242,9	233,6	247,6	228,6	254,1
Steenkolennijverheid .....	121,0	139,3	109,5	126,0	178,8	186,7	176,2	168,6	194,2	190,4	150,3	155,0	200,7	148,5	175,8	167,7	191,2
Petroleumnijverheid .....	135,0	124,6	118,1	123,5	119,5	99,9	129,9	125,2	116,3	110,1	123,5	127,8	157,7	127,2	115,3	111,7	146,3
Glas en spiegelglas .....	163,2	154,1	166,9	178,4	197,1	193,6	202,7	219,9	200,8	190,9	200,6	185,9	233,5	210,8	222,2	209,6	234,5
Landbouwprodukten .....	145,3	150,4	154,8	150,6	167,9	168,7	175,4	193,3	181,0	174,1	173,9	169,5	193,0	189,6	198,0	187,9	215,0
Cement .....	259,9	262,5	237,8	226,9	237,8	220,9	226,9	240,1	240,4	156,0	264,9	233,9	255,8	143,4	276,6	265,0	262,3
Bouwmaterialen uit cement en uit gips .....	109,6	88,9	90,2	106,9	112,2	99,4	109,4	108,1	100,9	75,2	123,3	115,0	124,0	69,8	135,7	113,3	113,7
Groeven .....	111,6	103,2	100,0	111,5	124,4	124,6	128,2	133,3	135,3	107,0	130,8	128,1	144,5	106,9	147,9	129,7	148,5
Ceramiëk .....	152,2	138,8	144,6	136,1	142,0	137,5	140,0	145,9	144,0	128,8	144,7	137,5	149,1	124,9	157,8	141,8	158,6
Hout en meubelen .....	127,4	129,3	139,1	148,7	156,0	163,6	167,2	174,4	186,4	162,1	170,0	147,7	189,0	160,0	177,7	159,2	197,6
Huiden, leder en schoeisel .....	90,3	87,3	83,5	86,1	91,9	93,2	94,2	95,3	94,0	94,8	98,5	82,5	98,0	94,2	99,8	85,4	98,2
Papier en boeken .....	150,3	153,8	154,7	161,5	174,3	176,9	185,4	206,9	189,6	184,7	184,0	169,6	206,3	197,8	205,8	198,6	225,6
Bewerkte tabak .....	112,6	117,1	119,0	121,9	117,6	123,7	123,3	124,2	133,5	128,5	126,3	110,8	127,2	122,4	126,5	115,8	131,6
Rubber .....	119,3	121,8	124,4	130,4	138,2	147,7	147,4	154,5	158,4	151,5	142,8	130,9	163,5	140,5	156,2	148,4	172,8
Voedingsmiddelenbedrijven .....	159,2	193,1	208,9	216,0	237,4	245,0	256,0	265,5	269,7	245,5	246,7	239,1	288,9	249,9	267,8	250,4	291,8
Diversen .....	109,8	128,6	125,9	135,0	126,0	122,7	124,4	144,7	127,6	129,1	127,6	109,7	129,6	137,5	144,7	131,7	163,5
<b>Totaal ...</b>	<b>133,1</b>	<b>133,2</b>	<b>135,3</b>	<b>139,6</b>	<b>146,2</b>	<b>149,9</b>	<b>158,1</b>	<b>168,7</b>	<b>160,8</b>	<b>154,7</b>	<b>158,7</b>	<b>143,0</b>	<b>173,7</b>	<b>161,3</b>	<b>173,9</b>	<b>154,0</b>	<b>184,3</b>

<sup>1</sup> Zie N.B. van tabel VIII-3.



VIII - 5. — GEOGRAFISCHE SPREIDING VAN DE BUITENLANDSE HANDEL VAN DE BLEU

(miljarden franken)

Bron : NIS.

Maandgemiddelden	Duitsland <sup>1</sup>			Frankrijk			Nederland		
	invoer	uitvoer	handels-balans	invoer	uitvoer	handels-balans	invoer	uitvoer	handels-balans
1984 .....	53,0	49,1	- 3,9	38,9	46,0	+ 7,1	50,0	34,7	- 15,3
1985 .....	57,9	49,0	- 8,9	41,6	50,1	+ 8,5	51,2	37,6	- 13,6
1986 .....	59,1	50,5	- 8,6	40,5	51,2	+ 10,7	45,6	38,4	- 7,2
1987 .....	63,0	51,2	- 11,8	40,7	52,8	+ 12,1	44,5	38,8	- 5,7
1988 .....	69,1	54,8	- 14,3	43,5	56,3	+ 12,8	50,2	41,4	- 8,8
1989 .....	76,0	62,1	- 13,9	48,2	67,2	+ 19,0	57,1	45,0	- 12,1
1990 .....	79,8	69,7	- 10,1	53,0	66,5	+ 13,5	58,5	44,8	- 13,7
1991 .....	80,8	79,6	- 1,2	54,1	63,9	+ 9,8	59,1	45,9	- 13,2
1990 1 <sup>e</sup> kwartaal .....	82,6	66,9	- 15,7	55,9	71,0	+ 15,1	59,8	47,3	- 12,5
2 <sup>e</sup> kwartaal .....	79,8	66,9	- 12,9	54,3	68,2	+ 13,9	58,4	45,9	- 12,5
3 <sup>e</sup> kwartaal .....	74,6	65,8	- 8,8	47,4	60,4	+ 13,0	53,8	40,3	- 13,5
4 <sup>e</sup> kwartaal .....	82,0	79,3	- 2,7	54,4	66,3	+ 11,9	62,0	45,7	- 16,3
1991 1 <sup>e</sup> kwartaal .....	81,5	86,7	+ 5,2	55,7	67,0	+ 11,3	62,8	46,8	- 16,0
2 <sup>e</sup> kwartaal .....	82,5	84,8	+ 2,3	54,8	65,8	+ 11,0	57,2	46,8	- 10,4
3 <sup>e</sup> kwartaal .....	77,3	71,0	- 6,3	50,6	58,1	+ 7,5	56,2	42,2	- 14,0
4 <sup>e</sup> kwartaal .....	82,0	75,9	- 6,1	55,5	64,8	+ 9,3	60,0	47,6	- 12,4
1992 1 <sup>e</sup> kwartaal .....	88,5	82,1	- 6,4	59,9	67,4	+ 7,5	63,0	46,9	- 16,1
1991 5 maanden .....	80,5	86,1	+ 5,6	55,1	66,6	+ 11,5	61,0	46,9	- 14,1
1992 5 maanden .....	86,1	80,0	- 6,1	58,3	66,0	+ 7,7	61,2	46,7	- 14,5
Maandgemiddelden	Italië			Verenigd Koninkrijk			EEC <sup>2</sup>		
	invoer	uitvoer	handels-balans	invoer	uitvoer	handels-balans	invoer	uitvoer	handels-balans
1984 .....	9,5	12,8	+ 3,3	23,3	24,7	+ 1,4	177,9	171,9	- 6,0
1985 .....	9,8	14,4	+ 4,6	24,6	25,8	+ 1,2	188,6	182,2	- 6,4
1986 .....	10,8	14,9	+ 4,1	21,3	22,3	+ 1,0	184,7	187,0	+ 2,3
1987 .....	11,0	16,5	+ 5,5	20,4	21,8	+ 1,4	187,4	191,9	+ 4,5
1988 .....	12,0	17,5	+ 5,5	21,6	26,3	+ 4,7	206,3	209,1	+ 2,8
1989 .....	13,7	20,9	+ 7,2	25,5	30,9	+ 5,4	231,0	241,8	+ 10,8
1990 .....	15,1	21,5	+ 6,4	27,7	28,5	+ 0,8	244,3	247,1	+ 2,8
1991 .....	15,6	20,3	+ 4,7	28,7	25,9	- 2,8	250,0	252,2	+ 2,2
1990 1 <sup>e</sup> kwartaal .....	15,7	23,7	+ 8,0	29,0	30,5	+ 1,5	253,4	256,5	+ 3,1
2 <sup>e</sup> kwartaal .....	14,9	21,9	+ 7,0	25,9	26,5	+ 0,6	243,8	246,5	+ 2,7
3 <sup>e</sup> kwartaal .....	14,6	17,5	+ 2,9	26,8	28,9	+ 2,1	226,5	227,1	+ 0,6
4 <sup>e</sup> kwartaal .....	15,1	23,0	+ 7,9	29,0	28,1	- 0,9	253,5	258,3	+ 4,8
1991 1 <sup>e</sup> kwartaal .....	15,9	22,5	+ 6,6	30,0	27,9	- 2,1	257,5	267,1	+ 9,6
2 <sup>e</sup> kwartaal .....	15,3	20,5	+ 5,2	30,3	25,7	- 4,6	251,8	260,6	+ 8,8
3 <sup>e</sup> kwartaal .....	15,5	16,4	+ 0,9	26,0	24,7	- 1,3	236,4	228,2	- 8,2
4 <sup>e</sup> kwartaal .....	15,6	21,6	+ 6,0	28,6	25,5	- 3,1	254,1	253,0	- 1,1
1992 1 <sup>e</sup> kwartaal .....	16,7	21,9	+ 5,2	29,0	26,9	- 2,1	269,6	263,6	- 6,0
1991 5 maanden .....	15,6	22,2	+ 6,6	30,5	27,2	- 3,3	254,3	265,5	+ 11,2
1992 5 maanden .....	15,9	21,5	+ 5,6	28,2	27,1	- 1,1	261,7	260,1	- 1,6

N.B. De NIS-gegevens van de buitenlandse handel zijn onderhevig aan maandelijkse herzieningen gedurende 12 maanden.

<sup>1</sup> Tot de maand september 1990 : BRD.

<sup>2</sup> Duitsland, Frankrijk, Nederland, Italië, Verenigd Koninkrijk, Ierland, Denemarken, Griekenland, Spanje en Portugal (vanaf 1986).

VIII - 5. — GEOGRAFISCHE SPREIDING VAN DE BUITENLANDSE HANDEL VAN DE BLEU (vervolg)

(miljarden franken)

Bron : NIS.

Maandgemiddelden	Verenigde Staten van Amerika			Japan			Leden van de OPEC <sup>1</sup>		
	invoer	uitvoer	handels-balans	invoer	uitvoer	handels-balans	invoer	uitvoer	handels-balans
1984 .....	16,0	15,1	- 0,9	5,6	2,1	- 3,5	11,1	9,2	- 1,9
1985 .....	15,7	16,7	+ 1,0	5,9	2,1	- 3,8	9,0	8,4	- 0,6
1986 .....	12,9	13,6	+ 0,7	7,1	2,4	- 4,7	6,8	6,0	- 0,8
1987 .....	12,3	13,4	+ 1,1	6,9	2,6	- 4,3	6,7	4,6	- 2,1
1988 .....	12,0	14,0	+ 2,0	6,4	3,3	- 3,1	7,1	4,6	- 2,5
1989 .....	15,3	15,8	+ 0,5	7,3	4,3	- 3,0	9,7	5,4	- 4,3
1990 .....	15,2	14,2	- 1,0	7,0	4,4	- 2,6	9,2	5,9	- 3,3
1991 .....	16,4	12,6	- 3,8	7,4	4,0	- 3,4	10,2	7,1	- 3,1
1990 1 <sup>e</sup> kwartaal .....	15,4	15,3	- 0,1	7,4	5,1	- 2,3	10,2	6,3	- 3,9
2 <sup>e</sup> kwartaal .....	15,7	14,0	- 1,7	7,7	4,1	- 3,6	9,2	5,5	- 3,7
3 <sup>e</sup> kwartaal .....	14,1	14,0	- 0,1	6,3	4,5	- 1,8	8,6	5,9	- 2,7
4 <sup>e</sup> kwartaal .....	15,5	13,4	- 2,1	6,5	3,9	- 2,6	8,7	6,0	- 2,7
1991 1 <sup>e</sup> kwartaal .....	16,0	12,1	- 3,9	7,3	4,1	- 3,2	11,0	5,8	- 5,2
2 <sup>e</sup> kwartaal .....	17,4	12,7	- 4,7	8,4	3,9	- 4,5	10,5	7,4	- 3,1
3 <sup>e</sup> kwartaal .....	15,0	12,1	- 2,9	7,3	4,2	- 3,1	10,2	6,5	- 3,7
4 <sup>e</sup> kwartaal .....	17,3	13,4	- 3,9	6,8	3,7	- 3,1	9,2	8,8	- 0,4
1992 1 <sup>e</sup> kwartaal .....	15,9	11,5	- 4,4	7,7	3,8	- 3,9	8,5	7,3	- 1,2
1991 5 maanden .....	17,8	12,5	- 5,3	7,8	4,0	- 3,8	11,1	6,4	- 4,7
1992 5 maanden .....	15,4	12,0	- 3,4	8,2	3,6	- 4,6	8,0	6,9	- 1,1
Maandgemiddelden	Landen met markteconomie						Landen met centraal geleide economie		
	Ontwikkelde landen			Ontwikkelingslanden					
	invoer	uitvoer	handels-balans	invoer	uitvoer	handels-balans	invoer	uitvoer	handels-balans
1984 .....	224,5	214,6	- 9,9	29,1	26,8	- 2,3	11,5	5,8	- 5,7
1985 .....	238,4	228,8	- 9,6	28,0	26,3	- 1,7	8,9	6,7	- 2,2
1986 .....	226,1	227,4	+ 1,3	21,9	21,1	- 0,8	6,6	5,3	- 1,3
1987 .....	228,7	232,4	+ 3,7	23,0	19,8	- 3,2	6,4	4,2	- 2,2
1988 .....	249,4	253,3	+ 3,9	26,1	21,9	- 4,2	6,5	4,7	- 1,8
1989 .....	282,6	293,1	+10,5	34,1	27,7	- 6,4	6,7	5,4	- 1,3
1990 .....	294,2	294,3	+ 0,1	31,0	26,4	- 4,6	7,0	4,4	- 2,6
1991 .....	302,7	297,5	- 5,2	31,7	28,2	- 3,5	6,7	5,8	- 0,9
1990 1 <sup>e</sup> kwartaal .....	304,9	307,4	+ 2,5	34,3	27,6	- 6,7	6,6	5,1	- 1,5
2 <sup>e</sup> kwartaal .....	293,6	293,1	- 0,5	31,6	25,0	- 6,6	6,1	4,2	- 1,9
3 <sup>e</sup> kwartaal .....	271,4	272,0	+ 0,6	29,4	24,6	- 4,8	7,6	4,3	- 3,3
4 <sup>e</sup> kwartaal .....	307,0	304,7	- 2,3	28,7	28,4	- 0,3	7,6	4,1	- 3,5
1991 1 <sup>e</sup> kwartaal .....	311,9	311,4	- 0,5	31,1	25,4	- 5,7	7,3	4,9	- 2,4
2 <sup>e</sup> kwartaal .....	305,9	307,0	+ 1,1	33,8	27,8	- 6,0	6,5	6,1	- 0,4
3 <sup>e</sup> kwartaal .....	284,7	271,1	-13,6	32,4	27,7	- 4,7	6,4	6,1	- 0,3
4 <sup>e</sup> kwartaal .....	308,1	300,3	- 7,8	29,6	31,9	+ 2,3	6,7	5,9	- 0,8
1992 1 <sup>e</sup> kwartaal .....	324,4	309,7	-14,7	31,8	27,3	- 4,5	6,9	5,1	- 1,8
1991 5 maanden .....	311,6	312,0	+ 0,4	32,6	26,3	- 6,3	7,1	5,5	- 1,6
1992 5 maanden .....	315,6	306,2	- 9,4	30,5	27,5	- 3,0	6,6	5,5	- 1,1

N.B. De NIS-gegevens van de buitenlandse handel zijn onderhevig aan maandelijke herzieningen gedurende 12 maanden.

<sup>1</sup> Leden van de organisatie van aardolie-exporterende landen (Organisation of Petroleum Exporting Countries) : Venezuela, Ecuador, Nigeria, Algerije, Gabon, Libië, Koe-wei, Katar, Verenigde Arabische Emiraten, Irak, Iran, Saoedi-Arabië en Indonesië.

**Bibliografische referenties** : Maandelijks bulletin over de buitenlandse handel van de BLEU — Statistisch Jaarboek van België. — Statistisch Tijdschrift van het NIS — Belgisch Handelstijdschrift van de Belgische dienst voor de Buitenlandse Handel. — Belgische Economische Statistieken 1970-1980. — Statistische tijdschriften : Commerce Extérieure (OESO), Statistical Papers : Direction of International Trade (OVN), Eurostatistieken (Bureau voor de Statistiek der Europese Gemeenschappen).

## IX. — BETALINGSBALANS VAN DE BELGISCH-LUXEMBURGSE ECONOMISCHE UNIE

### 1. — ALGEMENE BETALINGSBALANS OP TRANSACTIEBASIS

Jaarcijfers - (miljarden franken)

	1984	1985	1986	1987	1988	1989	1990		
							Ontvangsten	Uitgaven	Saldo
<b>1. Goederen- en dienstenverkeer :</b>									
1.1 Goederenverkeer :									
1.11 Uitvoer en invoer .....	- 73,9	- 24,1	+ 25,3	- 6,5	+ 51,4	+ 27,2	3.682,0	3.692,7	- 10,7
1.12 Loonwerk .....	+ 58,9	+ 56,1	+ 77,8	+ 54,9	+ 54,3	+ 64,6	84,4	18,9	+ 65,6
1.13 Arbitrage (netto) .....	+ 25,5	+ 12,8	+ 25,9	+ 36,0	+ 21,3	+ 18,3	36,2	—	+ 36,2
1.2 Vracht- en verzekeringskosten voor goederenvervoer .....	+ 14,5	+ 26,2	+ 29,1	+ 33,2	+ 44,0	+ 53,8	223,0	173,1	+ 49,9
1.3 Andere vervoerkosten .....	+ 3,0	- 5,1	- 9,2	+ 1,1	- 1,9	- 13,0	93,0	99,6	- 6,5
1.4 Reisverkeer .....	- 16,8	- 23,0	- 31,7	- 35,3	- 43,6	- 49,5	123,6	182,0	- 58,4
1.5 Opbrengsten uit beleggingen en investeringen .....	- 3,5	- 7,9	+ 5,2	+ 13,4	+ 11,7	+ 49,8	2.089,2	2.064,3	+ 24,8
1.6 Niet elders vermelde overheidstransacties .....	+ 54,6	+ 62,0	+ 71,4	+ 80,5	+ 84,5	+ 92,4	115,0	22,0	+ 93,0
1.7 Overige :									
1.71 Grensarbeiders .....	+ 5,4	+ 4,9	+ 6,1	+ 3,2	+ 3,1	+ 1,6	38,6	38,4	+ 0,2
1.72 Overige .....	- 19,4	- 18,8	- 17,7	- 21,9	- 20,7	- 29,1	481,0	484,0	- 3,0
<b>Totaal 1...</b>	<b>+ 48,3</b>	<b>+ 83,1</b>	<b>+ 182,2</b>	<b>+ 158,6</b>	<b>+ 204,1</b>	<b>+ 216,2</b>	<b>6.966,1</b>	<b>6.774,9</b>	<b>+ 191,2</b>
<b>2. Overdrachten :</b>									
2.1 Particulieren .....	- 10,0	- 7,4	- 9,6	- 4,3	+ 1,5	+ 2,0	66,6	86,5	- 19,9
2.2 Overheid .....	- 40,9	- 34,4	- 33,9	- 51,7	- 71,6	- 78,5	59,1	110,7	- 51,6
<b>Totaal 2...</b>	<b>- 50,9</b>	<b>- 41,8</b>	<b>- 43,5</b>	<b>- 56,0</b>	<b>- 70,1</b>	<b>- 76,5</b>	<b>125,7</b>	<b>197,3</b>	<b>- 71,5</b>
Lopend verkeer (Totaal 1. + 2.) .....	- 2,6	+ 41,3	+ 138,7	+ 102,6	+ 134,0	+ 139,7	7.091,8	6.972,2	+ 119,6
<b>3. Kapitaalverkeer van de overheid :</b>									
3.1 Staat :									
3.11 Verplichtingen .....	+ 74,9	+ 14,9	+ 60,9	+ 17,3	+ 92,5	+ 85,6	360,4	329,7	+ 30,7
3.12 Tegoeden .....	- 6,7	- 5,3	- 6,1	- 5,9	- 3,6	- 10,4	0,9	6,6	- 5,8
3.2 Andere overheid .....	+ 0,8	- 2,8	- 12,8	- 2,8	- 2,4	- 1,5	24,9	29,7	- 4,8
<b>Totaal 3...</b>	<b>+ 69,0</b>	<b>+ 6,8</b>	<b>+ 42,0</b>	<b>+ 8,6</b>	<b>+ 86,5</b>	<b>+ 73,8</b>	<b>386,2</b>	<b>366,0</b>	<b>+ 20,2</b>
<b>4. Kapitaalverkeer v/d bedrijven<sup>1</sup> en particulieren :</b>									
4.1 Handelskredieten (nettocijfers) .....	+ 0,5	- 18,0	+ 5,5	+ 1,6	- 12,1	+ 7,8	32,7	—	+ 32,7
4.2 Overige :									
4.21 Overheidsbedrijven .....	+ 5,6	- 5,0	- 6,6	- 6,4	- 3,2	- 9,7	15,1	22,4	- 7,3
4.22 Financiële instel. v/d overheidssector ..	+ 1,9	- 12,8	- 23,4	+ 8,1	+ 30,1	- 10,1	24,5	74,5	- 50,0
4.23 Particuliere sector :									
4.231 Belgisch-Luxemburgse invest. en beleg. in het buitenland :									
4.2311 Effecten (nettocijfers) ...	- 110,5	- 122,1	- 165,5	- 138,6	- 379,7	- 567,1	—	306,3	- 306,3
4.2312 Directe investeringen ...	- 16,3	- 13,7	- 72,7	- 100,1	- 132,7	- 240,9	81,8	280,8	- 199,1
4.2313 Onroerende goederen ..	- 0,8	- 0,9	- 2,4	- 3,0	- 5,8	- 11,4	14,2	20,9	- 6,7
4.2314 Overige (nettocijfers) ...	- 5,8	+ 4,0	- 24,6	- 5,6	+ 14,6	- 15,1	73,4	—	+ 73,4
4.232 Buitenlandse investeringen en beleggingen in de BLEU :									
4.2321 Effecten (nettocijfers) ...	+ 14,3	+ 27,6	+ 55,0	+ 82,1	+ 288,4	+ 432,6	263,4	—	+ 263,4
4.2322 Directe investeringen ...	+ 20,8	+ 56,9	+ 28,2	+ 87,3	+ 183,5	+ 265,2	330,9	79,7	+ 251,2
4.2323 Onroerende goederen ..	+ 3,0	+ 3,9	+ 2,6	+ 0,2	+ 2,9	+ 11,9	22,1	7,3	+ 14,8
4.2324 Overige (nettocijfers) ...	+ 18,8	- 7,2	+ 29,8	+ 67,9	- 39,8	+ 41,5	159,4	—	+ 159,4
<b>Totaal 4...</b>	<b>- 68,5</b>	<b>- 87,3</b>	<b>- 174,1</b>	<b>- 6,5</b>	<b>- 53,8</b>	<b>- 95,3</b>	<b>1.017,6</b>	<b>791,9</b>	<b>+ 225,6</b>
<b>5. Vergissingen en weglatingen (netto) .....</b>	<b>- 12,0</b>	<b>- 5,4</b>	<b>+ 3,2</b>	<b>+ 3,2</b>	<b>- 4,5</b>	<b>- 24,1</b>	<b>—</b>	<b>52,3</b>	<b>- 52,3</b>
<b>6. Tegenpost van monetisatie of demonetisatie van goud .....</b>	<b>0,0</b>	<b>0,0</b>	<b>0,0</b>	<b>- 10,6</b>	<b>0,0</b>	<b>- 2,6</b>	<b>—</b>	<b>0,4</b>	<b>- 0,4</b>
<b>Totaal 1 tot 6...</b>	<b>- 14,1</b>	<b>- 44,6</b>	<b>+ 9,8</b>	<b>+ 97,3</b>	<b>+ 162,2</b>	<b>+ 91,3</b>	<b>8.495,5</b>	<b>8.182,9</b>	<b>+ 312,7</b>
<b>7. Financiering van het totaal :</b>									
7.1 Mutatie van het netto buitenlands actief van de overwegend geldscheppende instellingen :									
7.11 Belgische en Luxemburgse banken :									
7.111 Belg. en Lux. franken .....	- 33,4	- 29,2	+ 0,4	- 34,8	- 46,3	- 53,5	—	—	- 9,7
7.112 Buitenlandse valuta's .....	- 48,1	- 6,6	+ 2,0	+ 51,3	+ 183,5	+ 132,2	—	—	+ 305,8
7.12 Diverse instellingen .....	+ 0,2	- 0,4	+ 0,2	+ 0,1	- 0,2	+ 0,4	—	—	0,0
7.13 NBB (netto goud- en deviezenreserves)	+ 67,2	- 8,4	+ 7,2	+ 80,7	+ 25,2	+ 12,3	—	—	+ 16,6
p.m. Mutatie van de bijzondere trekingsrechten voortvloeiend uit toewijzingen .....	—	—	—	—	—	—	—	—	—

N.B. Voor de methodologie van de betalingsbalans van de Belgisch-Luxemburgse Economische Unie wordt verwezen naar de « Bibliografische referenties ».

<sup>1</sup> Exclusief de overwegend geldscheppende instellingen.

IX - 2. — ALGEMENE BETALINGSBALANS OP TRANSACTIEBASIS

Saldi per kwartaal

(miljarden franken)

	1988	1989				1990			
	4 <sup>e</sup> kwartaal	1 <sup>e</sup> kwartaal	2 <sup>e</sup> kwartaal	3 <sup>e</sup> kwartaal	4 <sup>e</sup> kwartaal	1 <sup>e</sup> kwartaal	2 <sup>e</sup> kwartaal	3 <sup>e</sup> kwartaal	4 <sup>e</sup> kwartaal
<b>1. Goederen- en dienstenverkeer :</b>									
1.1 Goederenverkeer :									
1.11 Uitvoer en invoer .....	+ 23,5	+ 8,2	+ 15,4	- 4,3	+ 8,0	- 10,2	+ 6,0	+ 1,9	- 8,4
1.12 Loonwerk .....	+ 15,2	+ 16,2	+ 16,6	+ 14,3	+ 17,5	+ 16,4	+ 17,7	+ 14,1	+ 17,5
1.13 Arbitrage .....	+ 7,4	+ 1,9	+ 4,9	+ 3,9	+ 7,5	+ 4,8	+ 15,3	+ 9,2	+ 6,9
1.2 Vracht- en verzekeringskosten voor goederenvervoer .....	+ 10,5	+ 12,3	+ 13,5	+ 13,9	+ 14,2	+ 13,2	+ 12,3	+ 13,7	+ 10,6
1.3 Andere vervoerkosten .....	- 0,8	- 3,8	- 2,9	- 3,2	- 3,2	- 2,9	- 2,2	- 1,2	- 0,2
1.4 Reisverkeer .....	- 6,3	- 8,7	- 8,4	- 26,6	- 5,8	- 11,5	- 10,6	- 28,8	- 7,5
1.5 Opbrengsten uit beleggingen en investeringen	+ 7,0	+ 9,2	+ 20,3	+ 8,5	+ 11,8	+ 13,7	+ 10,0	+ 3,5	- 2,4
1.6 Niet elders vermelde overheidstransacties ...	+ 22,4	+ 21,6	+ 23,4	+ 23,0	+ 24,4	+ 22,0	+ 24,7	+ 22,9	+ 23,4
1.7 Overige :									
1.71 Grensarbeiders .....	+ 0,1	+ 0,6	+ 0,2	+ 0,7	+ 0,1	- 0,2	+ 0,2	+ 0,6	- 0,5
1.72 Overige .....	- 11,6	+ 2,3	- 12,4	- 5,9	- 13,1	- 3,1	+ 1,8	- 4,1	+ 2,3
<b>Totaal 1 ...</b>	<b>+ 67,4</b>	<b>+ 59,8</b>	<b>+ 70,5</b>	<b>+ 24,4</b>	<b>+ 61,4</b>	<b>+ 42,3</b>	<b>+ 75,3</b>	<b>+ 31,8</b>	<b>+ 41,7</b>
<b>2. Overdrachten :</b>									
2.1 Particulieren .....	+ 2,4	+ 1,3	- 1,4	- 0,5	+ 2,6	- 5,8	- 3,4	- 6,3	- 4,3
2.2 Overheid .....	- 22,4	- 18,5	- 16,2	- 18,4	- 25,4	- 17,2	- 17,7	- 12,2	- 4,5
<b>Totaal 2 ...</b>	<b>- 20,0</b>	<b>- 17,2</b>	<b>- 17,6</b>	<b>- 18,9</b>	<b>- 22,8</b>	<b>- 23,1</b>	<b>- 21,1</b>	<b>- 18,5</b>	<b>- 8,9</b>
Lopend verkeer (Totaal 1. + 2.) .....	+ 47,4	+ 42,7	+ 53,0	+ 5,4	+ 38,6	+ 19,2	+ 54,1	+ 13,4	+ 32,9
<b>3. Kapitaalverkeer van de overheid :</b>									
3.1 Staat :									
3.11 Verplichtingen .....	- 7,1	+ 11,1	+ 1,9	+ 34,5	+ 38,2	- 4,1	+ 23,4	- 8,1	+ 19,6
3.12 Tegoeden .....	- 1,5	- 3,3	- 1,7	- 0,5	- 4,9	- 0,5	- 0,2	- 0,1	- 5,0
3.2 Andere overheid .....	- 4,2	- 0,6	- 0,3	0,0	- 0,7	+ 1,7	- 0,4	- 0,6	- 5,5
<b>Totaal 3 ...</b>	<b>- 12,8</b>	<b>+ 7,2</b>	<b>- 0,1</b>	<b>+ 34,1</b>	<b>+ 32,6</b>	<b>- 3,0</b>	<b>+ 22,8</b>	<b>- 8,7</b>	<b>+ 9,1</b>
<b>4. Kapitaalverkeer v/d bedrijven<sup>1</sup> en particulieren :</b>									
4.1 Handelskredieten .....	- 7,6	- 7,3	- 7,4	+ 29,1	- 6,6	- 9,9	+ 12,6	+ 12,9	+ 17,0
4.2 Overige :									
4.21 Overheidsbedrijven .....	- 0,3	- 3,2	- 0,4	- 2,5	- 3,6	+ 0,4	- 3,0	- 2,2	- 2,5
4.22 Financiële instel. v/d overheidssector ..	+ 31,3	- 54,0	+ 10,8	+ 16,5	+ 16,6	- 21,8	+ 16,9	- 40,2	- 5,0
4.23 Particuliere sector :									
4.231 Belgisch-Luxemburgse invest. en beleg. in het buitenland :									
4.2311 Effecten .....	- 138,5	- 155,3	- 73,2	- 265,4	- 73,2	+ 6,9	- 99,3	- 75,8	- 138,0
4.2312 Directe investeringen ...	- 36,8	- 35,2	- 67,5	- 57,8	- 80,4	- 18,3	- 79,0	- 12,9	- 88,8
4.2313 Onroerende goederen ...	- 0,9	- 4,2	- 3,8	- 1,0	- 2,5	- 3,1	- 1,3	- 0,7	- 1,6
4.2314 Overige .....	+ 28,4	- 26,2	- 56,7	+ 26,5	+ 41,3	- 17,2	+ 23,7	- 24,6	+ 91,5
4.232 Buitenlandse investeringen en beleggingen in de BLEU :									
4.2321 Effecten .....	+ 157,1	+ 97,2	+ 72,6	+ 105,3	+ 157,6	+ 60,0	+ 73,0	+ 42,2	+ 88,1
4.2322 Directe investeringen ...	+ 75,5	+ 55,3	+ 83,7	+ 60,6	+ 65,6	+ 57,7	+ 60,2	+ 40,3	+ 93,0
4.2323 Onroerende goederen ...	+ 1,0	+ 1,2	+ 2,7	+ 3,8	+ 4,2	+ 3,0	+ 2,9	+ 4,7	+ 4,3
4.2324 Overige .....	+ 17,1	+ 9,4	+ 8,7	- 6,3	+ 29,7	+ 23,2	+ 9,9	+ 82,8	+ 43,6
<b>Totaal 4 ...</b>	<b>+ 126,3</b>	<b>- 122,3</b>	<b>- 30,5</b>	<b>- 91,2</b>	<b>+ 148,6</b>	<b>+ 81,0</b>	<b>+ 16,6</b>	<b>+ 26,5</b>	<b>+ 101,5</b>
5. Vergissingen en weglatingen .....	- 1,2	- 19,6	+ 15,2	- 37,3	+ 17,5	- 27,7	- 5,9	- 26,9	+ 8,1
6. Tegenpost van monetisatie of demonetisatie van goud .....	0,0	0,0	0,0	- 0,6	- 2,0	0,0	- 0,4	0,0	0,0
<b>Totaal 1 tot 6 ...</b>	<b>+ 159,7</b>	<b>- 92,0</b>	<b>+ 37,6</b>	<b>- 89,6</b>	<b>+ 235,4</b>	<b>+ 69,6</b>	<b>+ 87,2</b>	<b>+ 4,3</b>	<b>+ 151,6</b>
<b>7. Financiering van het totaal :</b>									
7.1 Mutatie van het netto buitenlands actief van de overwegend geldscheppende instellingen :									
7.11 Belgische en Luxemburgse banken :									
7.111 Belg. en Lux. franken .....	+ 0,3	- 17,3	- 20,7	- 19,0	+ 3,4	+ 11,0	- 25,3	- 19,4	+ 24,0
7.112 Buitenlandse valuta's .....	+ 152,8	- 79,7	+ 59,6	- 79,1	+ 231,4	+ 55,1	+ 84,2	+ 42,6	+ 123,9
7.12 Diverse instellingen .....	- 0,3	+ 0,3	0,0	0,0	0,0	0,0	0,0	0,0	0,0
7.13 NBB (netto goud- en deviezenreserves)	+ 6,9	+ 4,7	- 1,4	+ 8,5	+ 0,5	+ 3,4	+ 28,4	- 18,9	+ 3,6
p.m. Mutatie van de bijzondere trekkingsrechten voortvloeiend uit toewijzingen .....	-	-	-	-	-	-	-	-	-

N.B. Voor de methodologie van de betalingsbalans van de Belgisch-Luxemburgse Economische Unie wordt verwezen naar de « Bibliografische referenties ».

<sup>1</sup> Zie tabel IX-1, noot <sup>1</sup>.

### IX - 3. — ALGEMENE BETALINGSBALANS OP TRANSACTIEBASIS

Ontvangsten en uitgaven per kwartaal

(miljarden franken)

	1990					
	3 <sup>e</sup> kwartaal			4 <sup>e</sup> kwartaal		
	Ontvangsten	Uitgaven	Saldo	Ontvangsten	Uitgaven	Saldo
<b>1. Goederen- en dienstenverkeer :</b>						
1.1 Goederenverkeer :						
1.11 Uitvoer en invoer .....	852,2	850,3	+ 1,9	941,9	950,3	- 8,4
1.12 Loonwerk .....	17,9	3,8	+ 14,1	22,0	4,5	+ 17,5
1.13 Arbitrage (netto) .....	9,2	—	+ 9,2	6,9	—	+ 6,9
1.2 Vracht- en verzekeringskosten voor goederenvervoer .....	56,2	42,5	+ 13,7	56,5	45,9	+ 10,6
1.3 Andere vervoerkosten .....	24,1	25,3	- 1,2	24,4	24,6	- 0,2
1.4 Reisverkeer .....	40,3	69,1	- 28,8	28,2	35,7	- 7,5
1.5 Opbrengsten uit beleggingen en investeringen	503,6	500,1	+ 3,5	544,5	546,9	- 2,4
1.6 Niet elders vermelde overheidstransacties ...	28,0	5,1	+ 22,9	28,4	5,1	+ 23,4
1.7 Overige :						
1.71 Grensarbeiders .....	9,4	8,8	+ 0,6	10,3	10,8	- 0,5
1.72 Overige .....	111,0	115,1	- 4,1	142,4	140,1	+ 2,3
Totaal 1 ...	1.652,0	1.620,2	+ 31,8	1.805,6	1.763,9	+ 41,7
<b>2. Overdrachten :</b>						
2.1 Particulieren .....	19,5	25,7	- 6,3	15,3	19,6	- 4,3
2.2 Overheid .....	12,8	25,0	- 12,2	25,4	29,9	- 4,5
Totaal 2 ...	32,3	50,8	- 18,5	40,7	49,5	- 8,9
Lopend verkeer (Totaal 1. + 2.) .....	1.684,3	1.670,9	+ 13,4	1.846,3	1.813,4	+ 32,9
<b>3. Kapitaalverkeer van de overheid :</b>						
3.1 Staat :						
3.11 Verplichtingen .....	66,5	74,5	- 8,1	88,9	69,3	+ 19,6
3.12 Tegoeden .....	0,3	0,4	- 0,1	0,4	5,4	- 5,0
3.2 Andere overheid .....	17,2	17,8	- 0,6	5,1	10,6	- 5,5
Totaal 3 ...	84,0	92,7	- 8,7	94,4	85,3	+ 9,1
<b>4. Kapitaalverkeer v/d bedrijven<sup>1</sup> en particulieren :</b>						
4.1 Handelskredieten (nettocijfers) .....	12,9	—	+ 12,9	17,0	—	+ 17,0
4.2 Overige :						
4.21 Overheidsbedrijven .....	0,0	2,2	- 2,2	14,5	17,0	- 2,5
4.22 Financiële instel. v/d overheidssector ..	11,9	52,1	- 40,2	15,5	20,5	- 5,0
4.23 Particuliere sector :						
4.231 Belgisch-Luxemburgse invest. en beleg. in het buitenland :						
4.2311 Effecten (nettocijfers) ...	—	75,8	- 75,8	—	138,0	- 138,0
4.2312 Directe investeringen ...	32,5	45,4	- 12,9	15,1	103,9	- 88,8
4.2313 Onroerende goederen ..	3,6	4,2	- 0,7	4,5	6,1	- 1,6
4.2314 Overige (nettocijfers) ...	—	24,6	- 24,6	91,5	—	+ 91,5
4.232 Buitenlandse investeringen en beleggingen in de BLEU :						
4.2321 Effecten (nettocijfers) ...	42,2	—	+ 42,2	88,1	—	+ 88,1
4.2322 Directe investeringen ...	58,9	18,6	+ 40,3	129,1	36,1	+ 93,0
4.2323 Onroerende goederen ...	6,0	1,3	+ 4,7	6,3	2,0	+ 4,3
4.2324 Overige (nettocijfers) ...	82,8	—	+ 82,8	43,6	—	+ 43,6
Totaal 4 ...	250,8	224,2	+ 26,5	425,2	323,6	+ 101,5
<b>5. Vergissingen en weglatingen (netto) .....</b>	—	26,9	- 26,9	8,1	—	+ 8,1
<b>6. Tegenpost van monetisatie of demonetisatie van goud .....</b>	0,0	0,0	0,0	0,0	0,0	0,0
<b>Totaal 1 tot 6 ...</b>	<b>2.019,1</b>	<b>2.014,7</b>	<b>+ 4,3</b>	<b>2.374,0</b>	<b>2.222,3</b>	<b>+ 151,6</b>
<b>7. Financiering van het totaal :</b>						
7.1 Mutatie van het netto buitenlands actief van de overwegend geldscheppende instellingen :						
7.11 Belgische en Luxemburgse banken :						
7.111 Belg. en Lux. franken .....	—	—	- 19,4	—	—	+ 24,0
7.112 Buitenlandse valuta's .....	—	—	+ 42,6	—	—	+ 123,9
7.12 Diverse instellingen : .....	—	—	0,0	—	—	0,0
7.13 NBB (netto goud- en deviezenreserves)	—	—	- 18,9	—	—	+ 3,6
p.m. Mutatie van de bijzondere trekkingsrechten voortvloeiend uit toewijzingen .....	—	—	—	—	—	—

N.B. Voor de methodologie van de betalingsbalans van de Belgisch-Luxemburgse Economische Unie wordt verwezen naar de « Bibliografische referenties ».

<sup>1</sup> Zie tabel IX-1, noot 1.

IX - 4. — ALGEMENE BETALINGSBALANS OP KASBASIS

(saldi in miljarden franken)

	1990	* 1991	1990			* 1991				* 1992	
	Jaar		3 <sup>e</sup> kwartaal	4 <sup>e</sup> kwartaal	1 <sup>e</sup> kwartaal	april- mei	3 <sup>e</sup> kwartaal	4 <sup>e</sup> kwartaal	1 <sup>e</sup> kwartaal	april- mei	
<b>1. Goederen- en dienstenverkeer :</b>											
1.1 Goederenverkeer :											
1.11 Uitvoer en invoer .....	+ 18,8	+ 0,9	+ 18,3	+ 8,0	- 24,9	+ 7,6	+ 3,9	+ 11,1	- 15,8	- 21,1	
1.12 Loonwerk .....	+ 67,1	+ 73,0	+ 12,3	+ 18,6	+ 18,6	+ 14,1	+ 15,8	+ 17,9	+ 19,1	+ 13,7	
1.13 Arbitrage .....	+ 37,9	+ 12,4	+ 7,6	+ 6,4	+ 6,8	+ 3,6	- 0,2	+ 1,3	+ 0,6	+ 2,9	
1.2 Vracht- en verzekeringskosten voor goederen- vervoer .....	+ 49,9	+ 40,6	+ 13,7	+ 10,6	+ 11,0	+ 5,6	+ 9,7	+ 12,4	+ 12,0	+ 5,5	
1.3 Andere vervoerkosten .....	- 6,5	- 2,4	- 1,2	- 0,2	- 1,4	- 0,7	- 0,6	- 0,3	+ 2,2	- 0,4	
1.4 Reisverkeer .....	- 58,4	- 66,5	- 28,8	- 7,5	- 12,0	- 5,4	- 31,7	- 9,3	- 13,3	- 9,6	
1.5 Opbrengsten uit beleggingen en investeringen	+ 24,8	+ 53,3	+ 3,5	+ 2,4	- 15,0	+ 17,4	+ 31,1	+ 22,9	+ 4,8	+ 19,7	
1.6 Niet elders vermelde overheidstransacties ....	+ 93,0	+ 101,5	+ 22,9	+ 23,4	+ 23,9	+ 15,4	+ 25,0	+ 28,3	+ 25,7	+ 19,2	
1.7 Overige :											
1.71 Grensarbeiders .....	+ 0,2	- 2,4	+ 0,6	- 0,5	- 0,6	- 0,2	- 0,8	- 0,9	- 1,1	- 0,8	
1.72 Overige .....	- 3,0	+ 7,3	- 4,1	+ 2,3	+ 2,2	+ 5,2	+ 2,0	+ 1,8	- 4,9	+ 7,6	
<b>Totaal 1 ...</b>	<b>+ 223,9</b>	<b>+ 217,6</b>	<b>+ 44,8</b>	<b>+ 58,8</b>	<b>+ 8,6</b>	<b>+ 62,6</b>	<b>+ 54,2</b>	<b>+ 85,1</b>	<b>+ 29,3</b>	<b>+ 36,7</b>	
<b>2. Overdrachten :</b>											
2.1 Particulieren .....	- 19,9	- 9,7	- 6,3	- 4,3	- 2,8	- 2,4	- 3,4	- 0,9	- 4,0	- 4,6	
2.2 Overheid .....	- 51,6	- 55,3	- 12,2	- 4,5	- 10,4	- 10,0	- 13,2	- 14,7	- 15,3	- 8,9	
<b>Totaal 2 ...</b>	<b>- 71,5</b>	<b>- 65,1</b>	<b>- 18,5</b>	<b>- 8,9</b>	<b>- 13,2</b>	<b>- 12,4</b>	<b>- 16,6</b>	<b>- 15,6</b>	<b>- 19,3</b>	<b>- 13,6</b>	
Lopend verkeer (Totaal 1. + 2.) .....	+ 152,3	+ 152,6	+ 26,3	+ 49,9	- 4,6	+ 50,2	+ 37,6	+ 69,5	+ 10,0	+ 23,1	
<b>3. Kapitaalverkeer van de overheid :</b>											
3.1 Staat :											
3.11 Verplichtingen .....	+ 30,7	+ 81,7	- 8,1	+ 19,6	+ 19,0	+ 30,3	- 15,9	+ 0,2	- 25,1	- 8,0	
3.12 Tegoeden .....	- 5,8	- 14,4	- 0,1	- 5,0	- 4,5	+ 1,5	+ 11,0	- 11,1	+ 3,8	- 0,2	
3.2 Andere overheid .....	- 4,8	- 5,3	- 0,6	- 5,5	- 0,4	+ 0,2	+ 1,0	- 4,7	- 1,2	- 0,3	
<b>Totaal 3 ...</b>	<b>+ 20,2</b>	<b>+ 62,0</b>	<b>- 8,7</b>	<b>+ 9,1</b>	<b>+ 14,1</b>	<b>+ 32,0</b>	<b>- 3,9</b>	<b>- 15,6</b>	<b>- 22,5</b>	<b>- 8,5</b>	
<b>4. Kapitaalverkeer v/d bedrijven en particulieren :</b>											
4.1 Handelskredieten .....	-	-	-	-	-	-	-	-	-	-	
4.2 Overige :											
4.21 Overheidsbedrijven .....	- 7,3	- 5,3	- 2,2	- 2,5	- 1,9	0,0	- 0,2	- 3,1	- 2,2	- 0,2	
4.22 Financiële instel. v/d overheidssector ...	- 50,0	- 27,7	- 40,2	- 5,0	- 17,7	- 4,7	- 33,9	+ 1,2	- 21,4	+ 11,7	
4.23 Particuliere sector :											
4.231 Belgisch-Luxemburgse invester. en beleg. in het buitenland :											
4.2311 Effecten .....	- 306,3	- 1.013,7	- 75,8	- 138,0	- 148,1	- 160,3	- 298,3	- 346,0	- 298,7	- 150,6	
4.2312 Directe investeringen ...	- 199,1	- 207,2	- 12,9	- 88,8	- 32,6	- 38,7	- 35,9	- 70,0	- 61,1	- 48,4	
4.2313 Onroerende goederen ...	- 6,7	- 3,6	- 0,7	- 1,6	+ 0,2	- 1,2	- 2,2	+ 0,1	- 2,2	- 2,2	
4.2314 Overige .....	+ 73,4	+ 106,8	- 24,6	+ 91,5	+ 14,6	+ 26,7	- 9,6	+ 76,5	- 39,1	- 30,4	
4.232 Buitenlandse investeringen en be- leggingen in de BLEU :											
4.2321 Effecten .....	+ 263,4	+ 922,5	+ 42,2	+ 88,1	+ 298,5	+ 56,1	+ 214,9	+ 317,0	+ 304,5	+ 205,4	
4.2322 Directe investeringen ...	+ 251,2	+ 304,7	+ 40,3	+ 93,0	+ 58,1	+ 62,6	+ 33,5	+ 128,8	+ 80,2	+ 61,9	
4.2323 Onroerende goederen ...	+ 14,8	+ 12,7	+ 4,7	+ 4,3	+ 3,9	+ 1,2	+ 4,0	+ 2,3	+ 4,2	+ 2,0	
4.2324 Overige .....	+ 159,4	+ 319,0	+ 82,8	+ 43,6	- 16,8	+ 69,4	+ 135,9	+ 95,6	+ 41,4	+ 45,2	
<b>Totaal 4 ...</b>	<b>+ 192,9</b>	<b>+ 408,1</b>	<b>+ 13,6</b>	<b>+ 84,5</b>	<b>+ 158,2</b>	<b>+ 11,1</b>	<b>+ 8,3</b>	<b>+ 202,3</b>	<b>+ 5,7</b>	<b>+ 94,5</b>	
<b>5. Vergissingen en weglatingen .....</b>	<b>- 52,3</b>	<b>- 14,4</b>	<b>- 26,9</b>	<b>+ 8,1</b>	<b>- 36,6</b>	<b>- 25,6</b>	<b>+ 42,4</b>	<b>+ 2,8</b>	<b>+ 14,5</b>	<b>+ 6,1</b>	
<b>6. Tegenpost van monetisatie of demonetisatie van goud .....</b>	<b>- 0,4</b>	<b>0,0</b>	<b>0,0</b>	<b>0,0</b>	<b>0,0</b>	<b>0,0</b>	<b>0,0</b>	<b>0,0</b>	<b>0,0</b>	<b>0,0</b>	
<b>Totaal 1 tot 6 ...</b>	<b>+ 312,7</b>	<b>+ 608,3</b>	<b>+ 4,3</b>	<b>+ 151,6</b>	<b>+ 131,1</b>	<b>+ 67,8</b>	<b>+ 84,4</b>	<b>+ 259,0</b>	<b>+ 7,7</b>	<b>+ 115,2</b>	
<b>7. Financiering van het totaal :</b>											
7.1 Mutatie van het netto buitenlands actief van de overwegend geldscheppende instellingen :											
7.11 Belgische en Luxemburgse banken :											
7.111 Belg. en Lux. franken .....	- 9,7	+ 146,8	- 19,4	+ 24,0	+ 34,5	+ 31,7	+ 21,6	+ 60,4	- 32,6	+ 12,6	
7.112 Buitenlandse valuta's .....	+ 305,8	+ 443,9	+ 42,6	+ 123,9	+ 101,7	+ 29,6	+ 63,0	+ 183,1	+ 47,9	+ 94,9	
7.12 Diverse instellingen .....	0,0	0,0	0,0	0,0	- 0,4	+ 0,4	+ 0,9	0,0	- 0,2	- 0,1	
7.13 NBB (netto goud- en deviezenreserves)	+ 16,6	+ 17,5	- 18,9	+ 3,6	- 4,7	+ 6,1	- 1,1	+ 15,5	- 7,4	+ 7,8	
p.m. Mutatie van de bijzondere trekkingsrechten voortvloeiend uit toewijzingen .....	-	-	-	-	-	-	-	-	-	-	

N.B. Voor de methodologie van de betalingsbalans van de Belgisch-Luxemburgse Economische Unie wordt verwezen naar de « Bibliografische referenties ».

<sup>1</sup> Zie tabel IX-1, noot 1.

**IX - 5. — VERRICHTINGEN MET HET BUITENLAND, VERRICHTINGEN IN BUITENLANDSE VALUTA'S VAN DE INGEZETENEN MET DE BELGISCHE EN LUXEBURGSE KREDIETINSTELLINGEN EN DEVIEZENVERRICHTINGEN OP TERMIJN**

(miljarden franken)

	1988	1989	1990	*1991	*1991			*1992	
					2° kwartaal	3° kwartaal	4° kwartaal	1° kwartaal	april-mei
1. Lopend verkeer <sup>1</sup> .....	+ 134,0	+ 139,7	+ 119,6	.	.	.	.	.	.
1bis. Lopend verkeer op kasbasis .....	+ 121,9	+ 147,5	+ 152,3	+ 152,6	+ 50,1	+ 37,6	+ 69,5	+ 10,0	+ 23,1
2. Kapitaalverkeer van de niet-financiële particuliere sector <sup>2</sup> :									
2.1 Handelskredieten .....	- 12,1	+ 7,8	+ 32,7	.	.	.	.	.	.
2.2 Nettotegoeden in franken van niet-ingezetenen bij ingezetenen kredietinstellingen ...	+ 80,4	+ 43,7	+ 98,0	- 261,2	- 47,0	- 58,0	- 120,7	+ 3,2	- 71,0
2.21 A contant .....	+ 57,6	+ 57,0	+ 18,4	- 113,4	- 38,1	- 78,5	- 59,2	+ 59,2	- 2,7
2.22 Op termijn .....	+ 22,8	- 13,3	+ 79,6	- 147,8	- 8,9	+ 20,5	- 61,5	- 56,0	- 68,3
2.3 Nettotegoeden van ingezetenen ondernemingen en particulieren .....	- 67,3	- 29,6	- 244,4	+ 105,1	+ 32,7	- 32,6	+ 90,2	- 76,4	+ 3,2
2.31 In franken in het buitenland .....	+ 8,3	- 21,0	- 20,7	+ 19,7	+ 5,5	+ 7,4	+ 17,4	- 9,2	+ 0,7
2.32 In vreemde valuta's .....	- 75,6	- 8,6	- 223,7	+ 85,4	+ 27,2	- 40,0	+ 72,8	- 67,3	+ 2,5
2.321 A contant .....	- 111,1	- 94,0	+ 46,1	+ 91,6	+ 54,4	- 33,0	+ 66,6	- 62,7	- 16,7
2.322 Op termijn .....	+ 35,5	+ 85,4	- 269,8	- 6,2	- 27,2	- 7,0	+ 6,3	- 4,5	+ 19,2
2.4 Effecten .....	- 137,7	- 205,8	+ 62,5	+ 60,1	- 2,2	+ 30,7	- 16,7	- 0,5	+ 61,7
2.41 Aandelen .....	+ 37,5	- 47,5	+ 47,3	+ 13,0	+ 9,5	+ 9,6	+ 11,2	- 1,2	+ 24,1
2.411 Tegoeden van ingezetenen ..	+ 18,5	- 78,1	+ 19,3	- 6,0	+ 3,2	+ 1,4	+ 7,2	- 4,0	+ 19,3
2.412 Tegoeden van niet-ingezetenen .....	+ 19,0	+ 30,6	+ 28,1	+ 19,0	+ 6,3	+ 8,2	+ 4,0	+ 2,8	+ 4,8
2.42 Vastrentende effecten .....	- 175,2	- 158,3	+ 15,2	+ 47,2	- 11,7	+ 21,1	- 27,9	+ 0,7	+ 37,6
2.421 Tegoeden van ingezetenen ..	- 214,9	- 185,1	+ 0,9	- 84,1	- 30,5	+ 4,0	- 53,3	+ 2,1	+ 16,6
2.422 Tegoeden van niet-ingezetenen .....	+ 39,7	+ 26,8	+ 14,3	+ 131,2	+ 18,8	+ 17,1	+ 25,4	- 1,3	+ 21,0
2.5 Directe investeringen en daarmee verwant kapitaalverkeer .....	+ 51,2	+ 43,3	+ 75,2	+ 81,7	+ 22,4	- 4,3	+ 39,3	+ 30,4	+ 21,7
2.51 Tegoeden van ingezetenen .....	- 138,4	- 259,3	- 206,6	- 208,6	- 74,5	- 42,1	- 75,5	- 58,5	- 42,7
2.52 Tegoeden van niet-ingezetenen ....	+ 189,6	+ 302,6	+ 281,8	+ 290,3	+ 96,9	+ 37,8	+ 114,8	+ 88,9	+ 64,4
2.6 Totaal (2.1 tot 2.5) .....	- 85,5	- 140,6	+ 24,0	.	.	.	.	.	.
2.6bis Totaal, excl. de handelskredieten (2.2 tot 2.5) .....	- 73,4	- 148,4	- 8,8	- 14,3	+ 6,0	- 64,1	- 7,8	- 43,3	+ 15,6
3. Kapitaalverkeer in vreemde valuta's van de ingezetenen kredietinstellingen <sup>2</sup> .....	- 23,2	- 23,8	- 36,0	- 78,3	- 25,2	- 15,6	- 34,5	+ 21,5	- 33,0
3.1 A contant .....	+ 35,1	+ 48,2	- 226,3	- 237,3	- 61,2	- 4,0	- 92,7	- 39,0	- 77,2
3.2 Op termijn .....	- 58,3	- 72,1	+ 190,3	+ 159,0	+ 36,0	- 11,5	+ 58,2	+ 60,6	+ 44,1
4. Kapitaalverkeer van de niet-financiële overheidsbedrijven en kapitaalverkeer in franken van de overheid <sup>2</sup> .....	- 17,5	- 2,9	- 14,1	- 18,1	- 3,0	+ 5,9	- 9,2	+ 2,9	- 2,2
4.1 Kapitaalverkeer van de niet-financiële overheidsbedrijven .....	- 3,2	- 9,7	- 7,3	- 5,3	- 0,2	- 0,2	- 3,1	- 2,2	- 0,2
4.2 Kapitaalverkeer in franken van de overheid .....	- 14,3	+ 6,8	- 6,8	- 12,8	- 2,8	+ 6,0	- 6,1	+ 5,1	- 2,1
5. Vergissingen en weglatingen .....	- 1,3	- 23,8	- 53,6	- 13,1	- 23,5	+ 40,2	+ 2,9	+ 19,5	+ 0,5
6. Tegenpost van monetisatie/demonetisatie van goud .....	0,0	- 2,6	- 0,4	0,0	0,0	0,0	0,0	0,0	0,0
7. Totaal (1 + 2.6 + 3 + 4 + 5 + 6 = 1bis + 2.6bis + 3 + 4 + 5 + 6) .....	+ 6,5	- 54,1	+ 39,5	+ 28,8	+ 4,3	+ 3,9	+ 20,9	+ 10,5	+ 3,9
Financiering van het totaal :									
7.1 Kapitaalverkeer in vreemde valuta's van de overheid <sup>3</sup> .....	- 12,2	- 72,9	+ 22,9	+ 6,3	- 3,6	+ 3,0	+ 2,4	+ 17,9	+ 1,1
7.2 Mutatie in de netto deviezenreserves, à contant en op termijn, van de Nationale Bank van België <sup>4</sup> .....	+ 18,7	+ 18,8	+ 16,6	+ 22,5	+ 7,9	+ 0,9	+ 18,5	- 7,4	+ 2,8

N.B. Voor de methodologie van de betalingsbalans van de Belgisch-Luxemburgse Economische Unie wordt verwezen naar de « Bibliografische referenties ».

<sup>1</sup> Teken + : overschot; teken - : tekort.

<sup>2</sup> Teken + : kapitaaltoevoer; teken - : uitvoer.

<sup>3</sup> Leningen in deviezen, à contant, en termijnverrichtingen met de NBB. Teken + : vermindering van de deviezen-schuld van de overheid of termijnaankopen van deviezen; teken - : vermeerdering van de schuld of termijnverkoop.

<sup>4</sup> Teken + : vermeerdering van de reserves; teken - : vermindering.

IX - 6. — VOOR DE BETALING VAN IN- EN UITVOER GEBRUIKTE VALUTA'S<sup>1</sup>

(procenten van het totaal)

	Valuta's van de EEG-landen							Dollar van de Verenigde Staten	Overige	
	Belgische en Luxemburgse franken	Duitse mark	Franse frank	Nederlandse gulden	Pond sterling	Italiaanse lire	Overige			Totaal
<b>Invoerbetalingen</b>										
1984 .....	26,3	18,0	10,3	8,7	3,9	1,9	0,3	<b>69,4</b>	25,6	5,0
1985 .....	28,2	18,4	10,5	8,7	3,5	2,0	0,3	<b>71,6</b>	23,4	5,0
1986 .....	29,2	21,4	11,2	9,5	3,3	2,5	0,4	<b>77,5</b>	16,6	5,9
1987 .....	28,5	22,4	11,3	9,2	3,1	2,7	1,0	<b>78,2</b>	16,7	5,1
1988 .....	28,5	22,4	11,2	9,1	3,3	2,7	1,0	<b>78,2</b>	16,7	5,1
1989 .....	28,2	22,3	10,9	8,8	3,5	2,6	1,2	<b>77,5</b>	17,9	4,6
1990 .....	28,6	22,0	11,4	9,2	3,4	2,8	1,3	<b>78,7</b>	16,6	4,7
1991 .....	27,4	22,5	11,2	8,9	2,9	2,9	1,3	<b>77,1</b>	17,9	5,0
1989 eerste 9 maanden ....	28,2	22,1	10,9	8,8	3,4	2,6	1,3	<b>77,3</b>	18,1	4,6
1990 eerste 3 maanden ....	29,9	21,2	11,1	9,0	3,5	2,6	1,2	<b>78,5</b>	16,8	4,7
eerste 6 maanden ....	29,7	21,7	11,2	9,1	3,4	2,7	1,2	<b>79,0</b>	16,4	4,6
eerste 9 maanden ....	28,9	21,9	11,4	9,1	3,4	2,8	1,3	<b>78,8</b>	16,6	4,6
1991 eerste 3 maanden ....	28,2	21,6	11,2	9,0	3,2	2,8	1,2	<b>77,2</b>	17,7	5,1
eerste 6 maanden ....	27,6	22,3	11,2	8,8	3,0	2,8	1,4	<b>77,1</b>	17,9	5,0
eerste 9 maanden ....	27,6	22,4	11,2	8,8	2,9	2,9	1,3	<b>77,1</b>	17,9	5,0
1992 eerste 3 maanden ....	27,6	23,4	11,4	8,9	3,0	2,8	1,2	<b>78,3</b>	16,7	5,0
<b>Uitvoerontvangsten</b>										
1984 .....	34,9	17,7	13,2	7,4	4,0	2,5	0,5	<b>80,2</b>	16,6	3,2
1985 .....	35,0	18,0	14,5	7,6	4,4	2,6	0,5	<b>82,6</b>	13,9	3,5
1986 .....	36,0	19,2	15,4	7,9	4,0	2,8	0,6	<b>85,9</b>	10,0	4,1
1987 .....	35,4	18,0	15,4	8,4	4,4	2,9	0,9	<b>85,4</b>	11,0	3,6
1988 .....	34,7	18,2	15,1	8,4	5,1	2,9	1,0	<b>85,4</b>	10,9	3,7
1989 .....	34,5	18,0	15,9	7,8	4,9	2,8	1,5	<b>85,4</b>	11,4	3,2
1990 .....	33,4	19,3	15,6	8,0	4,6	2,9	1,9	<b>85,7</b>	10,7	3,6
1991 .....	31,6	20,7	14,4	8,1	4,2	2,4	2,3	<b>83,7</b>	13,0	3,3
1989 eerste 9 maanden ....	34,4	17,8	16,0	7,7	5,0	2,9	1,4	<b>85,2</b>	11,6	3,2
1990 eerste 3 maanden ....	35,2	18,9	15,7	8,1	4,7	2,8	1,7	<b>87,1</b>	9,7	3,2
eerste 6 maanden ....	34,2	19,3	16,0	8,1	4,6	2,8	1,7	<b>86,7</b>	10,0	3,3
eerste 9 maanden ....	33,6	19,0	16,0	8,0	4,7	2,9	1,8	<b>86,0</b>	10,5	3,5
1991 eerste 3 maanden ....	32,5	20,0	14,7	8,1	4,4	2,5	2,1	<b>84,3</b>	12,2	3,5
eerste 6 maanden ....	31,7	20,8	14,5	8,1	4,2	2,4	2,1	<b>83,8</b>	12,8	3,4
eerste 9 maanden ....	31,6	20,5	14,7	8,1	4,2	2,5	1,9	<b>83,5</b>	13,0	3,5
1992 eerste 3 maanden ....	31,8	20,1	14,4	8,2	4,3	2,5	2,3	<b>83,6</b>	13,2	3,2

<sup>1</sup> Exclusief de verrichtingen van een gering bedrag, de arbitrageverrichtingen en de diamanttransacties.

**Bibliografische referenties :** *Belgische Economische Statistieken 1970-1980. Tijdschrift van de Nationale Bank van België* : XLVIII<sup>e</sup> jaargang, deel I, n<sup>o</sup> 1, januari 1973 : « Een nieuwe statistiek : verrichtingen met het buitenland, verrichtingen in buitenlandse valuta's van de ingezetenen met de Belgische en Luxemburgse geldscheppende instellingen en termijnvalutatransacties » ; LIII<sup>e</sup> jaargang, deel I, n<sup>o</sup> 6, juni 1978 : « Methodologie van de betalingsbalans van de Belgisch-Luxemburgse Economische Unie » ;

LIV<sup>e</sup> jaargang, deel I, n<sup>o</sup> 1, januari 1979 : « Hervorming van de gegevens gepubliceerd onder hoofdstuk IX » ; LVIII<sup>e</sup> jaargang, deel I, n<sup>o</sup> 3, maart 1983 : « Wijzigingen in hoofdstuk IX » ; LXIV<sup>e</sup> jaargang, deel II, n<sup>o</sup> 2-3, augustus-september 1989 : « Wijzigingen in het boek van de uitvoer op kasbasis en in het behandelen van handelspapier » ; LXVI<sup>e</sup> jaargang, nr. 10, oktober 1991 : « De betalingsbalans op transactiebasis van de Belgisch-Luxemburgse Economische Unie in 1989 en 1990 » ; *Jaarverslagen van de NBB. Methodologie van de betalingsbalans van de Belgisch-Luxemburgse Economische Unie*, Eurostat, 1984.



## X. — VALUTAMARKT

### 1a. — INDICATIEVE VALUTAKOERSEN<sup>1</sup> — EEG-LANDEN

Daggemiddelden	1 Duitse mark	1 Franse frank	1 pond sterling	100 Italiaanse lire	1 Nederlandse gulden	100 peseta	1 Deense kroon	100 escudo	1 Iers punt	100 Griekse drachme
1983 .....	20,01	6,72	77,50	3,37	17,91	35,68	5,59	46,77	63,58	—
1984 .....	20,31	6,61	76,98	3,29	18,01	35,93	5,58	39,62	62,60	—
1985 .....	20,18	6,61	76,33	3,11	17,89	34,87	5,60	34,58	62,80	—
1986 .....	20,58	6,44	65,48	3,00	18,25	31,88	5,52	29,88	59,80	—
1987 .....	20,78	6,21	61,11	2,88	18,44	30,28	5,46	26,49	55,50	—
1988 .....	20,94	6,17	65,37	2,83	18,60	31,57	5,46	25,52	55,99	25,94
1989 .....	20,96	6,18	64,55	2,87	18,58	33,27	5,39	25,02	55,85	24,29
1990 .....	20,68	6,14	59,47	2,79	18,35	32,79	5,40	23,44	55,26	21,11
1991 .....	20,59	6,06	60,23	2,75	18,27	32,87	5,34	23,64	54,99	18,76
1990 2 <sup>e</sup> kwartaal .....	20,63	6,13	57,98	2,81	18,33	32,99	5,41	23,38	55,30	21,11
3 <sup>e</sup> kwartaal .....	20,57	6,13	61,02	2,79	18,26	33,23	5,39	23,32	55,18	20,93
4 <sup>e</sup> kwartaal .....	20,63	6,12	60,33	2,75	18,30	32,62	5,38	23,37	55,18	20,20
1991 1 <sup>e</sup> kwartaal .....	20,60	6,06	60,14	2,75	18,27	32,90	5,36	23,37	54,89	19,27
2 <sup>e</sup> kwartaal .....	20,57	6,07	60,92	2,77	18,26	33,18	5,36	23,62	55,04	18,87
3 <sup>e</sup> kwartaal .....	20,59	6,06	60,46	2,76	18,27	32,89	5,33	23,94	55,06	18,68
4 <sup>e</sup> kwartaal .....	20,60	6,03	59,42	2,74	18,28	32,50	5,31	23,60	54,98	18,22
1992 1 <sup>e</sup> kwartaal .....	20,58	6,05	58,98	2,74	18,28	32,62	5,31	23,86	54,88	17,82
2 <sup>e</sup> kwartaal .....	20,58	6,11	60,00	2,73	18,28	32,76	5,33	24,52	54,92	17,31
1991 Augustus .....	20,59	6,06	60,44	2,75	18,27	32,97	5,32	24,01	55,04	18,66
September .....	20,60	6,05	60,29	2,75	18,28	32,83	5,34	23,99	55,07	18,57
Oktober .....	20,59	6,04	59,93	2,75	18,27	32,65	5,33	23,94	55,06	18,47
November .....	20,60	6,03	59,40	2,73	18,28	32,55	5,30	23,59	55,01	18,18
December .....	20,60	6,03	58,85	2,72	18,28	32,28	5,29	23,22	54,87	17,97
1992 Januari .....	20,59	6,04	58,81	2,73	18,29	32,50	5,31	23,78	54,82	17,84
Februari .....	20,58	6,05	59,22	2,74	18,29	32,76	5,31	23,92	54,93	17,82
Maart .....	20,58	6,06	58,94	2,74	18,28	32,61	5,30	23,90	54,89	17,80
April .....	20,58	6,08	59,57	2,73	18,28	32,67	5,31	24,08	54,84	17,60
Mei .....	20,58	6,12	60,41	2,73	18,28	32,92	5,33	24,72	54,98	17,39
Juni .....	20,58	6,11	60,05	2,72	18,27	32,72	5,34	24,77	54,96	16,98
Juli .....	20,60	6,11	58,93	2,72	18,27	32,39	5,35	24,34	54,91	16,80
Augustus .....	20,60	6,07	58,01	2,71	18,27	32,07	5,34	23,88	54,68	16,66

<sup>1</sup> Tot 31 december 1990 : Officiële wisselkoersen vastgesteld door de in Verrekenkamer te Brussel vergaderde bankiers.

X - 1b. — INDICATIEVE VALUTAKOERSEN<sup>1</sup> — ANDERE DAN EEG-LANDEN

Daggemiddelden	1 U.S. dollar	100 yen	1 Canadese dollar	1 Zweedse kroon	1 Zwitserse frank	1 Oostenrijkse schilling	1 Noorse kroon	1 Finse mark	100 Zaire	1 Australische dollar	1 Nieuw-Zeelandse dollar	1 ECU	1 SDR
1983 .....	51,18	21,55	41,52	6,66	24,34	2,84	7,00	9,18	636,0200	.	.	.	54,64
1984 .....	57,79	24,32	44,63	6,98	24,61	2,89	7,08	9,61	160,9000	.	.	45,06	59,18
1985 .....	59,36	24,91	43,50	6,89	24,21	2,87	6,90	9,56	121,1900	.	.	44,91	60,12
1986 .....	44,66	26,57	32,13	6,26	24,89	2,93	6,04	8,80	75,9800	.	.	43,79	52,33
1987 .....	37,34	25,85	28,17	5,89	25,06	2,95	5,54	8,50	35,0400	.	.	43,03	48,26
1988 .....	36,81	28,70	29,95	6,00	25,14	2,98	5,64	8,78	20,8000	.	.	43,42	49,39
1989 .....	39,43	28,63	33,30	6,11	24,11	2,98	5,71	9,18	10,6500	.	.	43,35	50,50
1990 .....	33,41	23,14	28,63	5,64	24,09	2,94	5,34	8,73	5,7200	.	.	42,50	45,30
1991 .....	34,18	25,40	29,84	5,65	23,83	2,93	5,27	8,45	0,6860	26,61	19,76	42,26	46,67
1990 2 <sup>e</sup> kwartaal ....	34,61	22,29	29,57	5,68	24,00	2,93	5,33	8,74	6,4700	.	.	42,33	45,39
3 <sup>e</sup> kwartaal ....	32,79	22,58	28,43	5,62	24,53	2,92	5,33	8,74	5,2700	.	.	42,62	44,91
4 <sup>e</sup> kwartaal ....	31,00	23,74	26,70	5,53	24,38	2,93	5,29	8,62	3,6500	.	.	42,54	44,45
1991 1 <sup>e</sup> kwartaal ....	31,53	23,57	27,28	5,54	24,13	2,93	5,27	8,55	1,3100	24,53	18,82	42,39	44,50
2 <sup>e</sup> kwartaal ....	35,68	25,79	31,06	5,72	24,20	2,92	5,28	8,73	0,8800	27,50	20,84	42,33	47,72
3 <sup>e</sup> kwartaal ....	35,93	26,33	31,42	5,67	23,65	2,93	5,27	8,51	0,4900	28,09	20,60	42,26	48,01
4 <sup>e</sup> kwartaal ....	33,55	25,90	29,58	5,64	23,36	2,93	5,25	8,02	0,0998	26,32	18,81	42,04	46,40
1992 1 <sup>e</sup> kwartaal ....	33,32	25,92	28,32	5,67	22,91	2,92	5,24	7,55	0,0377	25,08	18,13	42,04	46,26
2 <sup>e</sup> kwartaal ....	33,21	25,48	27,81	5,70	22,49	2,92	5,26	7,56	0,0189	25,17	17,93	42,20	46,13
1991 Augustus .....	35,93	26,26	31,37	5,67	23,63	2,92	5,27	8,48	0,4600	28,12	20,61	42,26	48,00
September .....	34,97	25,99	30,75	5,66	23,56	2,93	5,26	8,46	0,2000	27,73	20,27	42,22	47,34
Oktober .....	34,81	26,63	30,85	5,65	23,53	2,93	5,26	8,45	0,1603	27,60	19,62	42,17	47,41
November .....	33,37	25,75	29,52	5,64	23,27	2,93	5,24	7,96	0,0810	26,26	18,81	42,04	46,26
December .....	32,28	25,18	28,19	5,63	23,25	2,93	5,23	7,59	0,0511	24,92	17,87	41,89	45,36
1992 Januari .....	32,46	25,94	28,08	5,66	23,17	2,93	5,24	7,57	0,0468	24,27	17,60	41,97	45,74
Februari .....	33,33	26,13	28,19	5,67	22,88	2,92	5,25	7,54	0,0346	25,05	18,06	42,08	46,35
Maart .....	34,18	25,72	28,67	5,67	22,66	2,92	5,25	7,54	0,0314	25,93	18,73	42,08	46,71
April .....	33,91	25,41	28,54	5,69	22,36	2,92	5,25	7,54	0,0223	25,86	18,37	42,14	46,48
Mei .....	33,36	25,50	27,84	5,71	22,36	2,92	5,27	7,58	0,0221	25,22	17,86	42,28	46,27
Juni .....	32,40	25,53	27,08	5,70	22,72	2,92	5,26	7,56	0,0129	24,48	17,56	42,20	45,75
Juli .....	30,69	24,42	25,75	5,68	23,02	2,93	5,25	7,53	0,0060	22,87	16,76	42,05	44,33
Augustus .....	29,89	23,66	25,12	5,66	23,01	2,93	5,22	7,50	0,0045	21,68	16,17	41,86	43,52

<sup>1</sup> Tot 31 december 1990 : Officiële wisselkoersen vastgesteld door de in Verrekenkamer te Brussel vergaderde bankiers.

**X - 2a. — EUROPEES MONETAIR STELSEL : SPILKOERSEN VAN DE ECU,  
BILATERALE SPILKOERSEN EN KOERSEN WAAROP INTERVENTIE VERPLICHT  
IS GESTELD VAN 8 OKTOBER 1990 TOT 5 APRIL 1992**

(nationale valuta-eenheden)

	BRUSSEL	AMSTERDAM	KOPENHAGEN	FRANKFURT	ROME/MILAAN	PARIJS	DUBLIN	MADRID	LONDEN
Spilkoers van de ECU	42,4032	2,31643	7,84195	2,05586	1538,24	6,89509	0,767417	133,631	0,696904
De middelste waarden zijn bilaterale spilkoersen ; de uiterste waarden zijn de koersen waarop interventie verplicht is									
100 Belgische franken	—	5,58700	18,9143	4,95900	3710,20	16,6310	1,85100	334,619	1,74510
		5,46286	18,4938	4,84837	3627,64	16,2608	1,80981	315,143	1,64352
		5,34150	18,0831	4,74000	3546,90	15,8990	1,76950	296,802	1,54790
100 Nederl. guldens	1872,15		346,240	90,7700	67912,0	304,440	33,8868	6125,30	31,9450
	1830,54	—	338,537	88,7526	66405,3	297,661	33,1293	5768,83	30,0853
	1789,85		331,020	86,7800	64928,0	291,040	32,3939	5433,10	28,3340
100 Deense kronen	553,000	30,2100		26,8100	20062,0	89,9250	10,0087	1809,40	9,43610
	540,723	29,5389	—	26,2162	19615,4	87,9257	9,78604	1704,05	8,88687
	528,700	28,8825		25,6300	19179,0	85,9700	9,56830	1604,90	8,36970
100 Duitse marken	2109,50	115,235	390,160		76540,0	343,050	38,1825	6901,70	35,9970
	2062,55	112,673	381,443	—	74821,7	335,386	37,3281	6500,00	33,8984
	2016,55	110,167	373,000		73157,0	327,920	36,4964	6121,70	31,9280
100 Italiaanse lire	2,81930	0,154000	0,521400	0,136700		0,458450	0,0510246	9,22400	0,0481050
	2,75661	0,150590	0,509803	0,133651	—	0,448247	0,0498895	8,68726	0,0453053
	2,69530	0,147250	0,498500	0,130650		0,438300	0,0487799	8,18200	0,0426690
100 Franse franken	628,970	34,3600	116,320	30,4950	22817,0		11,3830	2057,80	10,7320
	614,977	33,5953	113,732	29,8164	22309,1	—	11,1299	1938,06	10,1073
	601,295	32,8475	111,200	29,1500	21813,0		10,8825	1825,30	9,5190
100 Ierse punten	5651,15	308,700	1045,11	274,000	205003,0	918,900		18489,2	96,4240
	5525,45	301,848	1021,86	267,894	200443,0	898,480	—	17413,1	90,8116
	5402,50	295,100	999,130	261,900	195984,0	878,500		16399,7	85,5260
100 Spaanse pesetas	33,6930	1,84050	6,23100	1,63300	1222,30	5,47850	0,609772		0,553740
	31,7316	1,73345	5,86837	1,53847	1151,11	5,15981	0,574281	—	0,521514
	29,8850	1,63250	5,52600	1,44900	1084,10	4,85950	0,540858		0,491160
100 Britse ponden	6460,50	352,950	1194,79	313,200	234362,0	1050,550	116,920	20360,0	
	6084,51	332,389	1125,26	295,000	220725,0	989,389	110,118	19175,0	—
	5730,35	313,050	1059,76	277,800	207879,0	931,800	103,710	18059,0	

**X - 2a. — EUROPEES MONETAIR STELSEL : SPILKOERSEN VAN DE ECU,  
BILATERALE SPILKOERSEN EN KOERSEN WAAROP INTERVENTIE VERPLICHT  
IS GESTELD VANAF 6 APRIL 1992**

(nationale valuta-eenheden)

	BRUSSEL	AMSTERDAM	KOPENHAGEN	FRANKFURT	ROME/MILAAN	PARIJS	DUBLIN	MADRID	LONDEN	LISSABON
Spilkoers van de ECU	42,4032	2,31643	7,84195	2,05586	1538,24	6,89509	0,767417	133,631	0,696904	178,735
De middelste waarden zijn bilaterale spilkoersen; de uiterste waarden zijn de koersen waarop interventie verplicht is										
100 Belgische franken	—	5,58700	18,9143	4,95900	3710,20	16,6310	1,85100	334,619	1,74510	447,560
		5,46286	18,4938	4,84837	3627,64	16,2608	1,80981	315,143	1,64352	421,513
		5,34150	18,0831	4,74000	3546,90	15,8990	1,76950	296,802	1,54790	396,980
100 Nederl. guldens	1872,15	—	346,240	90,7700	67912,0	304,440	33,8868	6125,30	31,9450	8190,00
	1830,54		338,537	88,7526	66405,3	297,661	33,1293	5768,83	30,0853	7715,97
	1789,85		331,020	86,7800	64928,0	291,040	32,3939	5433,10	28,3340	7267,00
100 Deense kronen	553,000	30,2100	—	26,8100	20062,0	89,9250	10,0087	1809,40	9,43610	2420,10
	540,723	29,5389		26,2162	19615,4	87,9257	9,78604	1704,05	8,88687	2279,20
	528,700	28,8825		25,6300	19179,0	85,9700	9,56830	1604,90	8,36970	2146,60
100 Duitse marken	2109,50	115,235	390,160	—	76540,0	343,050	38,1825	6901,70	35,9970	9233,62
	2062,55	112,673	381,443		74821,7	335,386	37,3281	6500,00	33,8984	8693,93
	2016,55	110,167	373,000		73157,0	327,920	36,4964	6121,70	31,9280	8190,00
100 Italiaanse lire	2,81930	0,154000	0,521400	0,136700	—	0,458450	0,0510246	9,22400	0,0481050	12,3380
	2,75661	0,150590	0,509803	0,133651		0,448247	0,0498895	8,68726	0,0453053	11,6190
	2,69530	0,147250	0,498500	0,130650		0,438300	0,0487799	8,18200	0,0426690	10,9430
100 Franse franken	628,970	34,3600	116,320	30,4950	22817,0	—	11,3830	2057,80	10,7320	2752,40
	614,977	33,5953	113,732	29,8164	22309,1		11,1299	1938,06	10,1073	2592,21
	601,295	32,8475	111,200	29,1500	21813,0		10,8825	1825,30	9,5190	2441,30
100 Ierse punten	5651,15	308,700	1045,11	274,000	205003,0	918,900	—	18489,2	96,4240	24729,9
	5525,45	301,848	1021,86	267,894	200443,0	898,480		17413,1	90,8116	23290,5
	5402,50	295,100	999,130	261,900	195984,0	878,500		16399,7	85,5260	21935,0
100 Spaanse pesetas	33,6930	1,84050	6,23100	1,63300	1222,30	5,47850	0,609772	—	0,553740	142,020
	31,7316	1,73345	5,86837	1,53847	1151,11	5,15981	0,574281		0,521514	133,753
	29,8850	1,63250	5,52600	1,44900	1084,10	4,85950	0,540858		0,491160	125,970
100 Britse ponden	6460,50	352,950	1194,79	313,200	234362,0	1050,550	116,920	20360,0	—	27232,0
	6084,51	332,389	1125,26	295,000	220725,0	989,389	110,118	19175,0		25647,0
	5730,35	313,050	1059,76	277,800	207879,0	931,800	103,710	18059,0		24154,5
100 Portugese escudo's	25,1900	1,37600	4,65860	1,22100	913,800	4,09610	0,455896	79,3850	0,414000	—
	23,7241	1,29601	4,38747	1,15023	860,626	3,85772	0,429360	74,7649	0,389909	
	22,3435	1,22100	4,13210	1,08300	810,500	3,63320	0,404371	70,4130	0,367220	

X - 2b. — EUROPEES MONETAIR STELSEL : AGIO OF DISAGIO VAN DE VERSCHILLENDE MUNTEN  
T.O.V. DE BELGISCHE FRANK<sup>1</sup>

Daggemiddelden	Nederlandse gulden	Deense kroon	Duitse mark	Italiaanse lire	Franse frank	Iers punt	Spaanse peseta <sup>2</sup>	Pond sterling <sup>3</sup>	Portugese escudo <sup>4</sup>
1984 .....	+ 1,32	+ 1,14	+ 1,38	+ 2,85	+ 1,25	+ 1,17	—	—	—
1985 .....	+ 0,62	+ 1,56	+ 0,78	+ 0,69	+ 1,21	+ 1,51	—	—	—
1986 .....	+ 1,15	+ 0,07	+ 1,27	+ 2,38	+ 1,63	+ 0,72	—	—	—
1987 .....	+ 0,75	+ 0,92	+ 0,76	+ 0,57	+ 0,96	+ 0,41	—	—	—
1988 .....	+ 1,62	+ 1,02	+ 1,51	— 1,30	+ 0,37	+ 1,34	—	—	—
1989 .....	+ 1,48	— 0,34	+ 1,60	+ 0,36	+ 0,43	+ 1,07	+ 4,35 <sup>2</sup>	—	—
1990 .....	+ 0,24	— 0,11	+ 0,24	+ 1,08	— 0,24	+ 0,01	+ 3,35	—	—
1991 .....	— 0,21	— 1,26	— 0,18	— 0,42	— 1,54	— 0,48	+ 3,58	— 1,02	—
1990 2 <sup>e</sup> kwartaal .....	+ 0,13	+ 0,11	0,00	+ 1,87	— 0,28	+ 0,07	+ 4,00	—	—
3 <sup>e</sup> kwartaal .....	— 0,27	— 0,24	— 0,26	+ 1,05	— 0,31	— 0,12	+ 4,71	—	—
4 <sup>e</sup> kwartaal .....	— 0,05	— 0,45	+ 0,03	— 0,40	— 0,41	— 0,14	+ 2,78	— 0,85 <sup>3</sup>	—
1991 1 <sup>e</sup> kwartaal .....	— 0,26	— 0,96	— 0,14	— 0,30	— 1,53	— 0,68	+ 3,68	— 1,17	—
2 <sup>e</sup> kwartaal .....	— 0,25	— 0,81	— 0,26	+ 0,55	— 1,25	— 0,39	+ 4,57	+ 0,12	—
3 <sup>e</sup> kwartaal .....	— 0,18	— 1,46	— 0,17	+ 0,04	— 1,48	— 0,36	+ 3,64	— 0,63	—
4 <sup>e</sup> kwartaal .....	— 0,15	— 1,81	— 0,14	— 0,71	— 1,91	— 0,50	+ 2,41	— 2,39	—
1992 1 <sup>e</sup> kwartaal .....	— 0,11	— 1,86	— 0,20	— 0,73	— 1,64	— 0,68	+ 2,80	— 3,06	—
2 <sup>e</sup> kwartaal .....	— 0,16	— 1,48	— 0,23	— 1,00	— 0,71	— 0,60	+ 3,25	— 1,39	+ 3,35 <sup>4</sup>
1991 Augustus .....	— 0,21	— 1,53	— 0,19	— 0,10	— 1,49	— 0,38	+ 3,89	— 0,66	—
September .....	— 0,14	— 1,32	— 0,13	— 0,06	— 1,59	— 0,34	+ 3,47	— 0,92	—
Oktober .....	— 0,18	— 1,41	— 0,17	— 0,11	— 1,79	— 0,36	+ 2,91	— 1,50	—
November .....	— 0,14	— 1,91	— 0,12	— 0,83	— 1,97	— 0,44	+ 2,60	— 2,38	—
December .....	— 0,14	— 2,11	— 0,12	— 1,19	— 1,97	— 0,70	+ 1,73	— 3,28	—
1992 Januari .....	— 0,11	— 1,87	— 0,16	— 0,89	— 1,82	— 0,79	+ 2,43	— 3,34	—
Februari .....	— 0,09	— 1,81	— 0,22	— 0,63	— 1,68	— 0,59	+ 3,25	— 2,68	—
Maart .....	— 0,13	— 1,91	— 0,23	— 0,66	— 1,43	— 0,67	+ 2,77	— 3,12	—
April .....	— 0,15	— 1,80	— 0,24	— 0,88	— 1,08	— 0,74	+ 2,96	— 2,09	+ 1,67 <sup>4</sup>
Mei .....	— 0,13	— 1,48	— 0,22	— 0,82	— 0,46	— 0,50	+ 3,73	— 0,71	+ 4,18
Juni .....	— 0,20	— 1,17	— 0,22	— 1,28	— 0,58	— 0,54	+ 3,11	— 1,30	+ 4,40
Juli .....	— 0,20	— 1,02	— 0,12	— 1,39	— 0,74	— 0,62	+ 2,02	— 3,17	+ 2,57
Augustus .....	— 0,17	— 1,24	— 0,11	— 1,61	— 1,26	— 1,04	+ 1,08	— 4,66	+ 0,67

<sup>1</sup> Formule =  $\frac{\text{[Koers van de vreemde munt in Belgische franken (Concertatie van 14.30 u.) - Spielkoers van deze munt in Belgische franken]} \times 100}{\text{Spielkoers van deze munt in Belgische franken}}$

<sup>2</sup> Sedert 19 juni 1989.

<sup>3</sup> Sedert 8 oktober 1990.

<sup>4</sup> Sedert 6 april 1992.

X - 2c. — EUROPEES MONETAIR STELSEL : AFWIJKINGSINDICATOREN<sup>1</sup>

Daggemiddelden	Belgische frank	Nederlandse gulden	Deense kroon	Duitse mark	Italiaanse lire	Franse frank	Iers punt	Spaanse peseta <sup>2</sup>	Pond sterling <sup>3</sup>	Portugese escudo <sup>4</sup>
1984 .....	+ 56	- 8	0	- 15	- 29	- 5	- 1	—	—	—
1985 .....	+ 33	+ 3	- 39	- 2	- 7	- 27	- 36	—	—	—
1986 .....	+ 48	- 7	+ 43	- 17	- 30	- 33	+ 12	—	—	—
1987 .....	+ 41	+ 4	- 3	+ 5	+ 12	- 7	+ 19	—	—	—
1988 .....	+ 50	- 30	0	- 34	+ 46	+ 36	- 14	—	—	—
1989 .....	+ 50	- 23	+ 63	- 38	+ 22	+ 33	- 2	- 45 <sup>2</sup>	—	—
1990 .....	+ 16	+ 4	+ 21	+ 6	- 38	+ 30	+ 14	- 48	—	—
1991 .....	- 25	- 16	+ 35	- 22	- 21	+ 57	- 2	- 67	+ 12	—
1990 2 <sup>e</sup> kwartaal ...	+ 14	+ 8	+ 9	+ 20	- 76	+ 33	+ 10	- 61	—	—
3 <sup>e</sup> kwartaal ...	+ 11	+ 25	+ 25	+ 32	- 40	+ 27	+ 16	- 65	—	—
4 <sup>e</sup> kwartaal ...	- 7	- 4	+ 15	- 11	+ 13	+ 15	0	- 49	+ 14 <sup>3</sup>	—
1991 1 <sup>e</sup> kwartaal ...	- 27	- 19	+ 19	- 27	- 12	+ 54	+ 5	- 69	+ 15	—
2 <sup>e</sup> kwartaal ...	- 13	- 1	+ 25	0	- 40	+ 55	+ 6	- 78	- 4	—
3 <sup>e</sup> kwartaal ...	- 22	- 13	+ 47	- 18	- 24	+ 58	- 4	- 67	+ 6	—
4 <sup>e</sup> kwartaal ...	- 38	- 31	+ 46	- 41	- 6	+ 62	- 14	- 55	+ 31	—
1992 1 <sup>e</sup> kwartaal ...	- 39	- 34	+ 50	- 38	- 3	+ 47	- 5	- 61	+ 45	—
2 <sup>e</sup> kwartaal ...	- 24	- 16	+ 46	- 17	+ 25	+ 12	+ 5	- 61	+ 20	-59 <sup>4</sup>
1991 Augustus .....	- 23	- 13	+ 49	- 19	- 19	+ 56	- 5	- 71	+ 7	—
September .....	- 24	- 18	+ 38	- 24	- 22	+ 61	- 7	- 65	+ 11	—
Oktober .....	- 31	- 23	+ 35	- 30	- 27	+ 64	- 13	- 58	+ 19	—
November .....	- 40	- 34	+ 50	- 44	- 2	+ 64	- 17	- 58	+ 31	—
December .....	- 44	- 38	+ 55	- 51	+ 13	+ 59	- 10	- 47	+ 45	—
1992 Januari .....	- 41	- 36	+ 48	- 43	+ 3	+ 55	- 2	- 57	+ 49	—
Februari .....	- 38	- 34	+ 47	- 37	- 8	+ 50	- 9	- 67	+ 39	—
Maart .....	- 37	- 31	+ 53	- 34	- 5	+ 37	- 5	- 60	+ 47	—
April .....	- 30	- 23	+ 55	- 24	+ 12	+ 25	+ 5	- 60	+ 30	- 36 <sup>4</sup>
Mei .....	- 17	- 11	+ 52	- 9	+ 23	+ 6	+ 7	- 66	+ 10	- 70
Juni .....	- 24	- 14	+ 31	- 17	+ 40	+ 5	+ 2	- 59	+ 19	- 76
Juli .....	- 30	- 20	+ 19	- 31	+ 39	+ 7	0	- 46	+ 49	- 53
Augustus .....	- 37	- 29	+ 22	- 42	+ 42	+ 27	+ 13	- 37	+ 72	- 29

<sup>1</sup> Het minteken wijst erop dat de betrokken munt de neiging vertoont af te wijken in de zin van een appreciatie. Het plus-teken duidt vanzelfsprekend op een tegenovergestelde toestand (Voor de wijze van berekening van de afwijkingsindicator, zie Tijdschrift van de Nationale Bank van België, LIV<sup>e</sup> jaargang, Deel II, N<sup>o</sup> 1-2, juli-augustus 1979, « Het Europees Monetair Stelsel », Bijlage I).

<sup>2</sup> Sedert 19 juni 1989.

<sup>3</sup> Sedert 8 oktober 1990.

<sup>4</sup> Sedert 6 april 1992.

X - 2d. — EUROPEES MONETAIR STELSEL

Valuta's	Samenstelling, spilkoersen in Belgische franken en relatieve gewichten van de Ecu				Maximaal afwijkingsinterval van de verschillende valuta's <sup>1</sup>
	Pakketten <sup>2</sup> van valuta's die opgenomen zijn in de mand of Ecu	Bilaterale spilkoersen in Belgische frank	Tegenwaarde in Belgische frank van ieder valutapakket <sup>2</sup>	Proportionele aandelen of relatieve gewichten van ieder valutapakket in de mand of Ecu	
	(1)	(2)	(3) = (1) × (2)	(4)	
<b>van 8 oktober 1990 tot 5 april 1992</b>					
Duitse mark .....	0,6242	20,6255	12,8745	30,36	1,57
Franse frank .....	1,332	6,14977	8,1915	19,32	1,82
Pond sterling .....	0,08784	60,8451	5,3446	12,61	5,24
Italiaanse lire .....	151,8	0,0275661	4,1845	9,87	2,03
Nederlandse gulden .....	0,2198	18,3054	4,0235	9,49	2,04
Belgische en Luxemburgse frank ....	3,431	1	3,431	8,09	2,07
Deense kroon .....	0,1976	5,40723	1,0685	2,52	2,19
Iers punt .....	0,008552	55,2545	0,4725	1,11	2,22
Griekse drachme .....	1,44	0,206532 <sup>3</sup>	0,2974	0,70	—
Spaanse peseta .....	6,885	0,317316	2,1847	5,15	5,69
Portugese escudo .....	1,393	0,237241 <sup>3</sup>	0,3305	0,78	—
Totaal ...			42,4032	100,00	
<b>vanaf 6 april 1992</b>					
Duitse mark .....	0,6242	20,6255	12,8745	30,36	1,57
Franse frank .....	1,332	6,14977	8,1915	19,32	1,82
Pond sterling .....	0,08784	60,8451	5,3446	12,61	5,24
Italiaanse lire .....	151,8	0,0275661	4,1845	9,87	2,03
Nederlandse gulden .....	0,2198	18,3054	4,0235	9,49	2,04
Belgische en Luxemburgse frank ....	3,431	1	3,431	8,09	2,07
Deense kroon .....	0,1976	5,40723	1,0685	2,52	2,19
Iers punt .....	0,008552	55,2545	0,4725	1,11	2,23
Griekse drachme .....	1,44	0,206532 <sup>3</sup>	0,2974	0,70	—
Spaanse peseta .....	6,885	0,317316	2,1847	5,15	5,69
Portugese escudo .....	1,393	0,237241	0,3305	0,78	5,95
Totaal ...			42,4032	100,00	

<sup>1</sup> Verschil tussen de voordeligste of de nadeligste koers van de Ecu in een valuta en de spilkoers van de Ecu in diezelfde valuta, uitgedrukt in procenten van de spilkoers van de Ecu.

<sup>2</sup> Aantal eenheden of fracties van iedere valuta.

<sup>3</sup> Fictieve bilaterale spilkoers voortvloeiend uit de fictieve spilkoers van de Ecu in Griekse drachmen of Portugese escudos en uit de spilkoers van de Ecu in Belgische frank.

### X - 3. — EFFECTIEVE WISSELKOERSEN

indexcijfers 1975 = 100

Bronnen : NBB, IMF : *International Financial Statistics*.

Daggemiddelden	NBB-Indexcijfers gewogen met		Indexcijfers van het Internationaal Monetair Fonds													
	de uitvoer van de BLEU	de invoer van de BLEU	Belgische frank	U.S.-dollar	Duitse mark	Yen	Franse frank	Pond sterling	Italiaanse lire	Nederlandse gulden	Zweedse kroon	Zwitserse frank	Deense kroon	Noorse kroon	Spaanse peseta	Iers punt
	Belgische frank															
1984 .....	96,4	92,4	89,1	134,8	123,7	156,9	65,8	78,6	47,8	113,3	67,0	144,5	77,6	84,8	48,8	67,4
1985 .....	98,3	94,6	89,7	140,8	123,5	160,7	66,4	78,3	45,1	113,9	66,6	142,8	78,7	82,7	47,4	68,3
1986 .....	106,6	102,4	95,3	114,9	136,9	203,5	70,4	72,7	46,7	126,4	67,3	160,5	86,9	80,6	48,5	73,3
1987 .....	112,1	107,8	99,8	101,3	147,3	220,2	72,2	72,5	47,6	135,4	68,0	173,6	92,7	79,6	49,6	73,3
1988 .....	111,9	108,0	98,8	95,4	146,3	244,0	70,6	76,5	45,9	135,1	68,0	171,3	91,1	79,4	51,0	72,8
1989 .....	111,5	108,2	97,2	100,1	143,6	233,4	69,0	73,8	45,8	131,9	67,5	159,6	87,4	78,3	52,4	70,6
1990 .....	117,8	115,2	103,3	93,6	153,8	209,2	74,5	74,1	48,0	139,7	68,2	175,4	95,9	80,7	56,4	76,2
1991 .....	119,2	117,0	102,8	93,2	151,2	227,1	72,6	74,0	46,8	138,0	67,4	170,6	93,7	78,6	55,9	74,9
1990 2 <sup>e</sup> kwartaal .....	115,8	117,4	102,9	97,1	152,8	197,9	74,0	71,9	48,2	138,7	68,3	173,4	95,4	80,2	56,2	75,6
3 <sup>e</sup> kwartaal .....	116,7	118,6	103,8	92,3	153,8	206,0	74,9	76,6	48,2	139,7	68,3	180,3	96,2	81,0	57,4	76,3
4 <sup>e</sup> kwartaal .....	118,3	120,6	104,8	88,0	156,2	223,6	75,9	76,6	48,0	142,0	68,2	181,3	97,9	81,8	57,5	78,0
1991 1 <sup>e</sup> kwartaal .....	118,8	122,2	104,9	89,4	155,7	220,4	74,7	76,3	48,0	141,6	68,4	179,1	97,2	82,2	58,0	77,1
2 <sup>e</sup> kwartaal .....	116,6	119,9	101,6	95,8	148,6	224,9	71,5	73,6	46,4	135,9	67,1	170,0	92,4	77,1	55,3	73,4
3 <sup>e</sup> kwartaal .....	117,2	120,6	101,4	95,9	148,6	228,7	71,2	72,8	46,1	135,8	66,4	165,5	91,5	76,7	54,7	73,4
4 <sup>e</sup> kwartaal .....	119,6	123,7	103,3	91,6	151,9	234,3	72,7	73,3	46,8	138,8	67,7	167,9	93,7	78,5	55,6	75,4
1992 1 <sup>e</sup> kwartaal .....	120,1	124,8														
2 <sup>e</sup> kwartaal .....	120,2	125,2														
1991 Augustus .....	117,4	120,2	101,4	96,1	148,6	228,2	71,3	72,8	46,1	135,8	66,3	165,4	91,5	76,7	54,8	73,4
September .....	118,2	121,4	102,0	94,2	149,8	229,3	71,8	73,2	46,4	136,9	66,8	166,5	92,5	77,4	55,2	74,1
Oktober .....	118,5	121,8	102,0	93,3	149,5	235,6	71,6	72,7	46,3	136,8	66,6	166,1	92,5	77,2	54,9	74,2
November .....	119,8	123,5	103,4	91,4	152,0	233,7	72,8	73,4	46,8	138,9	67,9	167,4	93,7	78,6	55,8	75,4
December .....	120,6	124,7	104,4	90,0	154,2	233,5	73,8	73,8	47,2	140,8	68,6	170,3	95,0	79,8	56,1	76,5
1992 Januari .....	120,4	124,4														
Februari .....	120,2	124,5														
Maart .....	120,0	124,2														
April .....	120,1	124,4														
Mei .....	120,0	124,3														
Juni .....	120,8	125,4														
Juli .....	122,3	127,5														
Augustus .....	123,2	128,6														

Bibliografische referenties : *Tijdschrift van de Nationale Bank van België*, LII<sup>e</sup> jaargang, deel I, n<sup>o</sup> 5, mei 1977 : « De indexcijfers van de gewogen gemiddelde of effectieve wisselkoers van de Belgische frank », LIV<sup>e</sup> jaargang, deel II, n<sup>o</sup> 1-2,

juli-augustus 1979 : « Het Europees Monetair Stelsel », LIV<sup>e</sup> jaargang, deel II, n<sup>o</sup> 3, september 1979 : « Wijzigingen in hoofdstuk X : « Valutamarkt » van het statistisch gedeelte van het Tijdschrift ».



# XI. — OVERHEIDSFINANCIËN \*

## 1. — OFFICIELE STAND VAN DE RIJKSSCHULD

(miljarden franken)

Bron : Ministerie van Financiën

Einde periode	Directe schuld									Indirecte schuld			Totale schuld	
	in Belgische franken					in vreemde munt				totale directe schuld <sup>2</sup>	in Belgische franken	in vreemde munt		totale indirecte schuld
	geconso- lideerde <sup>1</sup>	op middellange termijn	op korte termijn	tegoeden van de parti- culieren in postrekening	totaal	geconso- lideerde <sup>2</sup>	op korte en middellange termijn	totaal <sup>2</sup>	(9) = (5) + (8)					
(1)	(2)	(3)	(4)	(5) = (1) à (4)	(6)	(7)	(8) = (6) + (7)	(9) = (5) + (8)	(10)	(11)	(12) = (10) + (11)	(13) = (9) + (12)		
1983 .....	1.402,7	35,5	962,9	83,7	2.484,8	433,9	384,8	818,7	3.303,5	407,3	5,2	412,5	3.716,0	
1984 .....	1.561,9	111,6	1.094,1	69,9	2.837,5	634,0	379,0	1.013,0	3.850,5	409,1	5,3	414,4	4.264,9	
1985 .....	2.034,7	156,0	1.151,5	83,5	3.425,7	569,0	416,3	985,3	4.411,0	498,5	5,1	503,6	4.914,6	
1986 .....	2.228,1	98,8	1.430,0	94,0	3.850,9	502,3	515,8	1.018,1	4.869,0	547,1	2,2	549,3	5.418,3	
1987 .....	2.530,5	80,1	1.537,6	88,4	4.236,6	494,8	549,1	1.043,9	5.280,5	589,9	2,1	592,0	5.872,5	
1988 .....	2.924,8	51,5	1.570,8	88,9	4.636,0	539,3	546,1	1.085,4	5.721,4	638,8	2,1	640,9	6.362,3	
1989 .....	3.247,4	35,4	1.724,9	105,1	5.112,8	550,0	579,0	1.129,0	6.241,8	544,3	2,1	546,4	6.788,2	
1990 .....	3.615,4	19,3	1.827,1	99,2	5.561,0	561,9	549,8	1.111,7	6.672,7	551,9	—	551,9	7.224,6	
1991 .....	4.327,3	1,1	1.821,8	90,5	6.240,7	604,2	502,8	1.107,0	7.347,7	403,2	—	403,2	7.750,9	
1991 Juli .....	4.108,5	1,5	1.978,2	108,8	6.197,0	624,0	507,7	1.131,7	7.328,7	380,4	—	380,4	7.709,1	
Augustus .....	4.166,7	1,5	1.942,9	112,3	6.223,4	622,3	508,7	1.131,0	7.354,4	380,3	—	380,3	7.734,7	
September .....	4.193,6	1,1	1.961,4	95,5	6.251,6	616,1	509,9	1.126,0	7.377,6	380,2	—	380,2	7.757,8	
Oktober .....	4.242,4	1,1	1.889,4	107,2	6.240,1	617,6	507,9	1.125,5	7.365,6	380,2	—	380,2	7.745,8	
November .....	4.253,9	1,1	1.900,5	95,0	6.250,5	610,2	510,5	1.120,7	7.371,2	378,3	—	378,3	7.749,5	
December .....	4.327,3	1,1	1.821,8	90,5	6.240,7	604,2	502,8	1.107,0	7.347,7	403,2	—	403,2	7.750,9	
1992 Januari .....	4.390,6	1,1	1.825,9	122,5	6.340,1	616,2	490,3	1.106,5	7.446,6	402,7	—	402,7	7.849,3	
Februari .....	4.435,1	1,1	1.887,4	96,2	6.419,8	618,2	483,3	1.101,5	7.521,3	402,3	—	402,3	7.923,6	
Maart .....	4.433,6	1,0	1.990,0	102,8	6.527,4	614,7	484,3	1.099,0	7.626,4	402,1	—	402,1	8.028,5	
April .....	4.481,7	1,0	1.886,6	122,2	6.491,5	614,9	484,4	1.099,3	7.590,8	402,0	—	402,0	7.992,8	
Mei .....	4.480,9	0,9	1.965,9	95,5	6.543,2	614,5	485,2	1.099,7	7.642,9	401,9	—	401,9	8.044,8	
Juni .....	4.511,4	0,9	1.992,8	108,4	6.613,5	607,2	485,6	1.092,8	7.706,3	401,9	—	401,9	8.108,2	
Juli .....	4.566,1	0,9	1.950,4	108,1	6.625,5	606,8	482,3	1.089,1	7.714,6	404,9	—	404,9	8.119,5	

<sup>1</sup> Met inbegrip van het uitstaande bedrag van de regularisatielingen uitgegeven, vanaf september 1986, ter financiering van een deel van de rentelasten verschuldigd op bepaalde leningen (Koninklijk Besluit n° 446 van 20 augustus 1986).

<sup>2</sup> Niet inbegrepen de « intergouvernementele schuld » ingevolge de oorlog 1914-1918.

\* Bibliografische referentie : *Tijdschrift van de Nationale Bank van België*, LXIII<sup>e</sup> jaargang, deel I, n° 5, mei 1988.

**XI - 2. — NOMINALE VERANDERINGEN VAN DE OFFICIELE RIJKSSCHULD  
EN TOTAAL NETTO TE FINANCIEREN SALDO VAN DE SCHATKIST**

(miljarden franken)

Bron : Ministerie van Financiën.

	Nominale veranderingen van de Rijksschuld <sup>1</sup>	Aanpassingen					Totaal  (6) = (2) tot (5)	Totaal netto te financieren saldo van de Schatkist <sup>3</sup>  (7) = (1) - (6)
		Verandering van de schatkist- certificaten in het bezit van het IMF	Wisselkoers- verschillen	Schuld- overnames	Regularisatie- leningen <sup>2</sup>			
	(1)	(2)	(3)	(4)	(5)			
1982 .....	+ 645,9	+ 7,5	+ 34,3	+ 95,5	—	+ 137,3	508,6	
1983 .....	+ 631,0	+ 32,8	+ 47,7	+ 26,1	—	+ 106,6	524,4	
1984 .....	+ 548,9	+ 6,3	+ 38,5	—	—	+ 44,8	504,1	
1985 .....	+ 649,7	+ 8,6	- 62,9	+ 132,9	—	+ 78,6	571,1	
1986 .....	+ 503,7	- 14,3	- 44,0	+ 0,5	+ 6,0	- 51,8	555,5	
1987 .....	+ 454,2	- 3,2	- 6,3	+ 0,1	+ 33,1	+ 23,7	430,5	
1988 .....	+ 489,8	+ 2,1	+ 18,6	—	+ 35,2	+ 55,9	433,9	
1989 .....	+ 425,9	+ 4,7	- 25,2	—	+ 49,2	+ 28,7	397,2	
1990 .....	+ 436,4	- 9,3	+ 0,3	+ 20,4	+ 31,5	+ 42,9	393,5	
1989 12 maanden .....	+ 425,9	+ 4,7	- 25,2	—	+ 49,2	+ 28,7	397,2	
1990 1 maand .....	+ 80,2	+ 0,6	+ 2,1	—	—	+ 2,7	77,5	
2 maanden .....	+ 194,2	+ 0,3	0,0	—	+ 0,5	+ 0,8	193,4	
3 maanden .....	+ 314,0	+ 1,0	- 3,6	—	+ 31,5	+ 28,9	285,1	
4 maanden .....	+ 283,4	+ 1,0	- 3,5	—	+ 31,5	+ 29,0	254,4	
5 maanden .....	+ 332,3	- 9,3	+ 7,4	—	+ 31,5	+ 29,6	302,7	
6 maanden .....	+ 376,3	- 9,5	+ 3,5	—	+ 31,5	+ 25,5	350,8	
7 maanden .....	+ 391,0	- 9,5	- 0,6	+ 15,0	+ 31,5	+ 36,4	354,6	
8 maanden .....	+ 404,6	- 9,5	+ 3,0	+ 15,0	+ 31,5	+ 40,0	364,6	
9 maanden .....	+ 456,3	- 8,8	+ 6,9	+ 15,0	+ 31,5	+ 44,6	411,7	
10 maanden .....	+ 443,0	- 8,8	+ 5,8	+ 15,0	+ 31,5	+ 43,5	399,5	
11 maanden .....	+ 470,9	- 8,8	+ 2,2	+ 15,0	+ 31,5	+ 39,9	431,0	
12 maanden .....	+ 436,4	- 9,3	+ 0,3	+ 20,4	+ 31,5	+ 42,9	393,5	

<sup>1</sup> De uitstaande bedragen worden weergegeven in tabel XI-1, kolom (13).

<sup>2</sup> Opbrengst van de regularisatieleningen uitgegeven in het kader van het Koninklijk Besluit nr 446 van 20 augustus 1986.

<sup>3</sup> Deze kolom stemt overeen (met tegengesteld teken) met kolom (9) van tabel XI-3.

### XI - 3. — SAMENSTELLING VAN HET TOTAAL NETTO TE FINANCIEREN SALDO VAN DE SCHATKIST

(miljarden franken)

Bron : Ministerie van Financiën ; berekeningen Nationale Bank van België.

	Begrotingsverrichtingen <sup>1,2</sup>						Begrotings-saldo (7) = (3) + (6)	Andere verrichtin- gen <sup>1</sup>	Totaal netto te financier saldo van de Schatkist  (9) = (7) + (8)	Waarvan : netto te financier saldo (-) of netto financie- ringover- schot (+) van de gemeen- schappen en de gewesten  (10)
	Lopende verrichtingen			Kapitaalverrichtingen						
	Ontvangsten  (1)	Uitgaven  (2)	Saldo  (3) = (1) - (2)	Ontvangsten  (4)	Uitgaven  (5)	Saldo  (6) = (4) - (5)				
1982 .....	1.216,2	1.535,6	- 319,4	13,6	198,7	- 185,1	- 504,5	- 4,1	- 508,6	.
1983 .....	1.267,4	1.606,2	- 338,8	14,5	199,6	- 185,1	- 523,9	- 0,5	- 524,4	(- 7,8)
1984 .....	1.377,2	1.682,6	- 305,4	13,7	205,7	- 192,0	- 497,4	- 6,7	- 504,1	(- 2,8)
1985 .....	1.458,0	1.803,3	- 345,3	15,4	208,0	- 192,6	- 537,9	- 33,2	- 571,1	(- 19,1)
1986 .....	1.485,1	1.854,5	- 369,4	14,9	196,7	- 181,8	- 551,2	- 4,3	- 555,5	(- 3,3)
1987 .....	1.542,2	1.822,4	- 280,2	15,7	172,9	- 157,2	- 437,4	+ 6,9	- 430,5	(+ 20,8)
1988 .....	1.597,8	1.871,2	- 273,4	16,9	157,1	- 140,2	- 413,6	- 20,3	- 433,9	(- 17,5)
1989 .....	1.676,8	1.949,8	- 273,0	17,7	147,6	- 129,9	- 402,9	+ 5,7	- 397,2	(+ 35,1)
1990 .....	1.827,6	2.108,5	- 280,9	23,0	132,4	- 109,3	- 390,2	- 3,3	- 393,5	(- 27,8)
1989 12 maanden ....	1.676,8	1.949,8	- 273,0	17,7	147,6	- 129,9	- 402,9	+ 5,7	- 397,2	(+ 35,1)
1990 1 maand .....	154,7	239,1	- 84,4	1,6	20,3	- 18,7	- 103,1	+ 25,6	- 77,5	(- 25,0)
2 maanden ....	281,9	446,3	- 164,4	3,2	31,7	- 28,5	- 192,9	- 0,5	- 193,4	(- 7,2)
3 maanden ....	402,2	667,4	- 265,2	4,6	47,2	- 42,6	- 307,8	+ 22,7	- 285,1	(- 20,6)
4 maanden ....	618,0	869,9	- 251,9	6,1	54,4	- 48,3	- 300,2	+ 45,8	- 254,4	(- 23,1)
5 maanden ....	734,1	1.025,3	- 291,2	7,6	60,7	- 53,1	- 344,3	+ 41,6	- 302,7	(- 16,2)
6 maanden ....	879,5	1.223,2	- 343,7	9,2	70,9	- 61,7	- 405,4	+ 54,6	- 350,8	(- 25,2)
7 maanden ....	1.117,5	1.414,7	- 297,2	11,3	79,3	- 68,0	- 365,2	+ 10,6	- 354,6	(- 46,7)
8 maanden ....	1.247,3	1.555,1	- 307,8	13,9	88,6	- 74,7	- 382,5	+ 17,9	- 364,6	(- 39,9)
9 maanden ....	1.353,5	1.701,5	- 348,0	15,3	95,3	- 80,0	- 428,0	+ 16,3	- 411,7	(- 39,3)
10 maanden ....	1.523,0	1.859,4	- 336,4	18,9	106,3	- 87,4	- 423,8	+ 24,3	- 399,5	(- 46,9)
11 maanden ....	1.632,5	1.982,2	- 349,7	20,6	116,7	- 96,2	- 445,8	+ 14,8	- 431,0	(- 37,2)
12 maanden ....	1.827,6	2.108,5	- 280,9	23,0	132,4	- 109,3	- 390,2	- 3,3	- 393,5	(- 27,8)

<sup>1</sup> De inhoud van de « andere verrichtingen » werd verschillende malen veranderd ; in deze tabel werd echter voor de ganse periode de definitie aangehouden die door het Ministerie van Financiën gehanteerd wordt vanaf mei 1987 (uitgifte- en delgingsverschillen, derdengelden met inbegrip van de regularisatieverrichtingen, kasverrichtingen, rekening bij de Nationale Bank van België en leningen Brussel). Dien- overeenkomstig werden ook de begrotingsverrichtingen (uitgaven) aangepast. Vanaf januari 1989 werd de rubriek « derdengelden » gezuiverd van de samengevoegde en gedeelde belastingen ten behoeve van de Gemeenschappen en de Gewesten.

<sup>2</sup> De ontvangsten en uitgaven hebben betrekking op de nationale overheid, de gemeenschappen en gewesten en bevatten ook de afgestane en toegewezen ontvangsten.

## XI - 4. — INDELING VAN DE ONTVANGSTEN VAN DE SCHATKIST<sup>1</sup>

(miljarden franken)

Bron : Ministerie van Financiën

	1983	1984	1985	1986	1987	1988	1989	1990	1989 11 maanden	1990 11 maanden
<b>A. Lopende ontvangsten<sup>2</sup></b> .....	1.267,4	1.377,2	1.458,0	1.485,1	1.542,2	1.597,8	1.676,8	1.827,6	1.504,6	1.632,5
I. Fiscale ontvangsten .....	1.198,9	1.302,0	1.378,1	1.416,3	1.474,3	1.537,8	1.609,5	1.733,2	1.446,2	1.550,0
1. Directe belastingen .....	719,9	801,3	851,0	874,6	894,9	919,3	932,3	1.012,3	850,5	911,0
waarvan <sup>3</sup> :										
— bedrijfsvoorheffing <sup>4</sup> .....	444,6	492,4	526,4	534,6	539,6	554,2	565,6	616,9	524,3	568,6
— voorafbetalingen .....	143,4	146,9	156,5	179,6	185,2	193,4	208,6	196,8	176,9	165,9
— vennootschapsbelasting (kohieren) .....	— 1,3	— 2,7	— 3,9	— 13,7	— 10,2	— 11,8	— 21,4	— 25,1	— 20,0	— 22,3
— persoonsbelasting (kohieren) .....	26,6	25,1	19,4	14,9	11,5	11,3	4,0	3,9	3,9	1,4
— roerende voorheffing .....	84,2	114,2	126,7	134,2	140,4	143,8	146,5	166,6	139,5	158,8
2. Douane en accijnzen .....	121,7	125,4	129,1	131,4	137,0	143,7	157,8	173,6	143,3	159,4
3. B.T.W. en registratie .....	357,3	375,3	398,0	410,3	442,4	474,8	519,4	547,3	452,4	479,6
II. Niet-fiscale ontvangsten .....	68,5	75,2	79,9	68,8	67,9	60,0	67,3	94,4	58,4	82,6
<b>B. Kapitaalontvangsten<sup>5</sup></b> .....	14,5	13,7	15,4	14,9	15,7	16,9	17,7	23,0	15,0	20,6
I. Fiscale ontvangsten .....	11,6	12,4	12,3	13,2	14,6	15,5	15,4	18,7	13,8	17,2
II. Niet-fiscale ontvangsten .....	2,9	1,3	3,1	1,7	1,1	1,4	2,3	4,3	1,2	3,4
<b>C. Totale ontvangsten [A + B]</b> .....	1.281,9	1.390,9	1.473,4	1.500,0	1.557,9	1.614,7	1.694,5	1.850,6	1.519,6	1.653,1
I. Rijksmiddelenontvangsten .....	1.211,9	1.308,6	1.389,5	1.408,1	1.452,8	1.505,5	1.055,0	1.143,1	928,2	1.003,8
II. Afgestane ontvangsten .....	38,3	44,1	45,0	53,7	56,8	64,3	68,8	74,1	62,6	67,8
III. Geristorneerde plus toegewezen ontvangsten <sup>6</sup> ...	31,0	37,4	37,8	37,6	47,8	44,9	568,5	631,7	526,7	578,1
IV. Eigen middelen van gemeenschappen en gewesten .....	0,7	0,8	1,1	0,6	0,5	0,0	2,2	1,7	2,1	3,4

<sup>1</sup> Exclusief de optantiemen ten voordele van de provincies, gemeenten en de agglomeratie Brussel.

<sup>2</sup> Zie kolom (1) van tabel XI-3.

<sup>3</sup> De hierondervermelde bedragen betreffen gegevens waarbij geen rekening werd gehouden met de voorlopig geboekte ontvangsten (9,5 miljard gedurende de eerste elf maanden en 20,9 miljard voor het jaar 1990) waarvoor een exacte opdeling nog niet gekend is.

<sup>4</sup> Inclusief de inhoudingen op werkloosheidsuitkeringen.

<sup>5</sup> Zie kolom (4) van tabel XI-3.

<sup>6</sup> Inclusief, vanaf januari 1989, de samengevoegde en gedeelde belastingen ten behoeve van de Gemeenschappen en de Gewesten.

**XI - 5. — NETTO FINANCIËEL TEKORT (-) OF OVERSCHOT (+)  
VAN DE DIVERSE SUBSECTOREN VAN DE GEZAMELIJKE OVERHEID<sup>1</sup>**

(miljarden franken)

	Nationale overheid, gemeenschappen en gewesten					Lokale overheid	Sociale zekerheid <sup>4</sup>	Kredietverlening en participaties	Totaal	
	Netto te financieren saldo van de Schatkist			Kaspositie van de gemeenschappen en de gewesten <sup>2</sup>	Overige <sup>3</sup>					Totaal
	Totaal	Waarvan nationaal	Waarvan gemeenschappen en de gewesten <sup>2</sup>							
1983 .....	- 524	- 524	0	+ 1	- 65	- 588	- 27	+ 12	+ 127	- 476
1984 .....	- 504	- 504	0	0	- 37	- 541	- 11	+ 45	+ 110	- 397
1985 .....	- 571	- 552	- 19	0	- 41	- 613	- 10	+ 49	+ 118	- 456
1986 .....	- 555	- 552	- 3	0	- 50	- 605	- 15	+ 31	+ 101	- 488
1987 .....	- 430	- 451	+ 21	0	- 100	- 531	- 2	+ 21	+ 107	- 405
1988 .....	- 434	- 416	- 18	0	- 64	- 498	- 6	+ 16	+ 69	- 419
1989 .....	- 397	- 442	+ 45	0	- 86	- 483	- 34	+ 47	+ 52	- 418
1990 .....	- 394	- 366	- 28	0	- 115	- 508	- 15	+ 39	+ 85	- 399
1991 .....	- 366	- 366	0	- 35	- 89	- 491	- 42	- 16	+ 92	- 457
1989 3 <sup>e</sup> kwartaal .....	- 49	- 63	+ 14	0	- 15	- 64	- 3	+ 4	+ 5	- 58
4 <sup>e</sup> kwartaal .....	+ 17	+ 12	+ 5	0	- 12	+ 5	- 14	+ 32	+ 10	+ 33
1990 1 <sup>e</sup> kwartaal .....	- 285	- 264	- 21	0	- 48	- 334	+ 10	+ 10	+ 19	- 295
2 <sup>e</sup> kwartaal .....	- 66	- 61	- 5	0	- 41	- 107	- 33	+ 14	+ 37	- 89
3 <sup>e</sup> kwartaal .....	- 61	- 47	- 14	0	- 13	- 74	+ 7	+ 10	+ 14	- 43
4 <sup>e</sup> kwartaal .....	+ 18	+ 7	+ 11	0	- 11	+ 7	+ 1	+ 5	+ 15	+ 28
1991 1 <sup>e</sup> kwartaal .....	- 268	- 268	0	- 12	- 21	- 301	- 2	+ 5	+ 25	- 273
2 <sup>e</sup> kwartaal .....	- 122	- 122	0	- 5	- 45	- 172	- 28	- 2	+ 37	- 165
3 <sup>e</sup> kwartaal .....	- 34	- 34	0	- 25	- 17	- 76	+ 1	- 30	+ 22	- 84
4 <sup>e</sup> kwartaal .....	+ 57	+ 57	0	+ 7	- 6	+ 58	- 13	+ 11	+ 9	+ 65

<sup>1</sup> Bronnen : Ministerie van Financiën, NBB.

<sup>2</sup> Tot eind 1990 werd de thesaurie van de gemeenschappen en de gewesten bijgehouden door de Schatkist. Dit is niet meer het geval sinds begin 1991 vermits die entiteiten sindsdien over een autonome thesaurie beschikken; hun kaspositie wordt dan opgenomen in een afzonderlijke kolom.

<sup>3</sup> Debudgettering, vooruitfinancieringen en regularisatielingen. De vorming van financiële activa werd hierop in mindering gebracht.

<sup>4</sup> De sociale-zekerheidsgegevens betreffen dezelfde instellingen als die van de nationale rekeningen en houden, net als deze laatste, rekening met de verschuldigde sociale bijdragen en niet met die welke effectief werden gestort.

## XI - 6. — NIEUWE VERPLICHTINGEN EN FORMING VAN FINANCIËLE ACTIVA DOOR DE OVERHEID

(miljarden franken)

Bron : Nationale Bank van België.

Periodes	Nieuwe verplichtingen						Eindtotaal	Vorming van financiële activa in Belgische franken <sup>2</sup>	Waarvan door de Schatkist <sup>3</sup>	Saldo <sup>4</sup>
	In buitenlandse valuta's	In Belgische franken				Totaal				
		Bij de Nationale Bank van België <sup>1</sup>	Andere		Totaal					
			Voor ten hoogste 1 jaar	Voor meer dan 1 jaar		Waarvan OLO's				
1983 .....	+ 134	+ 7	+ 89	+ 395	0	+ 491	+ 625	+ 148	0	+ 476
1984 .....	+ 155	+ 12	+ 70	+ 332	0	+ 415	+ 570	+ 173	0	+ 397
1985 .....	+ 34	- 18	+ 54	+ 563	0	+ 598	+ 633	+ 177	0	+ 456
1986 .....	+ 62	+ 27	+ 294	+ 227	0	+ 547	+ 610	+ 122	0	+ 488
1987 .....	+ 32	- 82	+ 219	+ 384	0	+ 521	+ 553	+ 148	0	+ 405
1988 .....	+ 20	- 21	+ 33	+ 500	0	+ 512	+ 532	+ 113	0	+ 419
1989 .....	+ 69	- 40	+ 275	+ 205	+ 82	+ 439	+ 508	+ 90	0	+ 418
1990 .....	- 22	- 30	+ 138	+ 448	+ 273	+ 556	+ 534	+ 135	0	+ 399
1991 .....	- 13	- 107	+ 131	+ 666	+ 935	+ 690	+ 677	+ 220	+ 124	+ 457
1989 3 <sup>e</sup> kwartaal .....	+ 16	- 9	+ 65	- 7	+ 34	+ 49	+ 65	+ 8	0	+ 58
4 <sup>e</sup> kwartaal .....	+ 69	+ 19	- 134	+ 72	+ 28	- 43	+ 25	+ 59	0	- 33
1990 1 <sup>e</sup> kwartaal .....	+ 8	- 36	+ 296	+ 56	+ 10	+ 315	+ 323	+ 29	0	+ 295
2 <sup>e</sup> kwartaal .....	- 15	- 26	- 58	+ 223	+ 59	+ 138	+ 124	+ 35	0	+ 89
3 <sup>e</sup> kwartaal .....	- 36	+ 1	+ 45	+ 66	+ 103	+ 112	+ 76	+ 32	0	+ 43
4 <sup>e</sup> kwartaal .....	+ 21	+ 31	- 144	+ 103	+ 102	- 10	+ 11	+ 39	0	- 28
1991 1 <sup>e</sup> kwartaal .....	- 6	- 106	+ 320	+ 185	+ 341	+ 399	+ 393	+ 121	+ 63	+ 273
2 <sup>e</sup> kwartaal .....	- 3	0	+ 17	+ 219	+ 382	+ 237	+ 234	+ 69	+ 35	+ 165
3 <sup>e</sup> kwartaal .....	0	+ 1	- 45	+ 101	+ 109	+ 57	+ 57	- 27	- 23	+ 84
4 <sup>e</sup> kwartaal .....	- 5	- 2	- 161	+ 161	+ 103	- 3	- 7	+ 58	+ 49	- 65

<sup>1</sup> Veranderingen van het uitstaand bedrag schatkistcertificaten dat het Rentenfonds financiert via de bijzondere bijstand van de Nationale Bank van België, van de portefeuille Belgische overheidseffecten van deze laatste en van de geconsolideerde vordering van de Bank op de Staat. Vanaf 1991 omvat deze kolom nog enkel de, in het kader van een tot 15 miljard Belgische franken beperkte speciale kasfaciliteit, door de Bank aan de Staat verstrekte voorschotten.

<sup>2</sup> Met inbegrip van de kredietverlening en participaties.

<sup>3</sup> Het betreft de zg. « beheersverrichtingen » van de Schatkist.

<sup>4</sup> Deze kolom stemt overeen met het netto financieel tekort van de overheid (zie tabel XI-5 met tegengesteld teken).

**XI - 7. — UITSTAANDE BEDRAGEN VAN DE SCHULDEN EN FINANCIËLE ACTIVA VAN DE OVERHEID <sup>1</sup>**

(miljarden franken)

	Schulden				Eindtotaal	Financiële activa in Belgische franken <sup>3</sup>	Waarvan geldmarkt-beleggingen door de Schatkist	Netto-schulden		
	In buitenlandse valuta's	In Belgische franken						Eindtotaal	Eindtotaal	p.m. totaal exclusief de schuld t.o.v. het IMF <sup>4</sup>
		Voor ten hoogste 1 jaar <sup>2</sup>	Voor meer dan 1 jaar	Totaal						
1983 .....	868	1.166	2.749	3.915	4.783	411	0	4.372	4.288	
1984 .....	1.063	1.236	3.083	4.319	5.382	452	0	4.930	4.839	
1985 .....	1.031	1.280	3.646	4.926	5.957	511	0	5.446	5.347	
1986 .....	1.048	1.586	3.873	5.459	6.507	531	0	5.976	5.891	
1987 .....	1.070	1.720	4.261	5.981	7.051	573	0	6.478	6.396	
1988 .....	1.108	1.734	4.761	6.495	7.603	617	0	6.986	6.902	
1989 .....	1.150	1.974	4.965	6.939	8.089	655	0	7.435	7.346	
1990 .....	1.129	2.073	5.413	7.486	8.615	705	0	7.910	7.831	
1991 .....	1.119	2.133	6.045	8.178	9.297	832	124	8.465	8.383	
1989 3 <sup>e</sup> kwartaal .....	1.110	2.090	4.893	6.983	8.093	605	0	7.488	7.399	
4 <sup>e</sup> kwartaal .....	1.150	1.974	4.965	6.939	8.089	655	0	7.435	7.346	
1990 1 <sup>e</sup> kwartaal .....	1.154	2.234	5.021	7.255	8.410	664	0	7.746	7.656	
2 <sup>e</sup> kwartaal .....	1.147	2.139	5.244	7.383	8.531	662	0	7.868	7.789	
3 <sup>e</sup> kwartaal .....	1.114	2.186	5.310	7.496	8.611	681	0	7.930	7.850	
4 <sup>e</sup> kwartaal .....	1.129	2.073	5.413	7.486	8.615	705	0	7.910	7.831	
1991 1 <sup>e</sup> kwartaal .....	1.147	2.318	5.564	7.882	9.029	801	63	8.228	8.152	
2 <sup>e</sup> kwartaal .....	1.158	2.340	5.784	8.124	9.281	833	99	8.449	8.368	
3 <sup>e</sup> kwartaal .....	1.142	2.296	5.885	8.181	9.323	784	76	8.539	8.458	
4 <sup>e</sup> kwartaal .....	1.119	2.133	6.045	8.178	9.297	832	124	8.465	8.383	

<sup>1</sup> De berekeningswijze van de reeksen m.b.t. zowel de lagere overheid als de sociale zekerheid werden vanaf 1984 in lichte mate gewijzigd; voor eerstgenoemde betreft het voornamelijk een boekhoudkundige wijziging van de balansgegevens van het Gemeentekrediet van België terwijl het bij laatstgenoemde om een uitbreiding gaat van het aantal arbeidsongevallenkassen waarvan de verrichtingen opgetekend worden.

<sup>2</sup> Met inbegrip van het uitstaand bedrag schatkistcertificaten dat het Rentenfonds financiert via de bijzondere bijstand van de Nationale Bank van België en van de portefeuille Belgische overheidseffecten van deze laatste.

<sup>3</sup> Exclusief kredietverleningen en participaties.

<sup>4</sup> De afgifte van schatkistcertificaten, die niet rentedragend zijn, aan het IMF geeft geen aanleiding tot schatkistontvangst voor de overheid.

**XI - 8. — DIRECT EN INDIRECT BEROEP (IN BELGISCHE FRANK) VAN DE SCHATKIST  
OP DE NATIONALE BANK VAN BELGIË**

(miljarden franken)

Bron : Nationale Bank van België.

	Uitstaand bedrag per einde periode			Maximum toegelaten bedrag van het indirect beroep <sup>3</sup>	
	Totaal beroep (in B.F.)	waarvan :			in voege vanaf
		direct <sup>1</sup>	indirect <sup>2</sup>		
1977 .....	40	37	3	15	13-07-1977
				0	05-10-1977
				15	07-12-1977
				30	04-01-1978
				40	21-06-1978
				50	05-07-1978
				40	26-07-1978
1978 .....	53	37	16	30	20-09-1978
				50	07-03-1979
1979 .....	90	37	53	60	13-06-1979
				70	23-01-1980
1980 .....	114	37	77	90	26-03-1980
				110	11-02-1981
				130	08-04-1981
				150	23-09-1981
1981 .....	187	37	150	170	23-12-1981
1982 .....	218	37	181	190	28-04-1982
1983 .....	225	37	188	210	05-01-1983
1984 .....	238	37	201	210	05-01-1983
1985 .....	219	37	182	210	05-01-1983
1986 .....	246	37	209	210	05-01-1983
1987 .....	165	37	128	180	23-09-1987
1988 September .....	136	37	99	160	30-03-1988
December .....	144	37	107	160	30-03-1988
1989 Maart .....	89	37	52	160	30-03-1988
Juni .....	94	37	57	130	08-06-1989
September .....	85	37	48	130	08-06-1989
December .....	103	37	66	110	04-12-1989
1990 Maart .....	68	37	31	110	04-12-1989
Juni .....	42	37	5	110	04-12-1989
September .....	43	37	6	110	04-12-1989
December .....	74	37	37	110	04-12-1989

<sup>1</sup> Portefeuille Belgische overheidseffecten bij de Nationale Bank van België.

<sup>2</sup> Uitstaand bedrag schatkistcertificaten dat het Rentenfonds financiert via de bijzondere bijstand van de Nationale Bank van België.

<sup>3</sup> Het maximum bedrag van het direct beroep bedraagt, sedert 15 juli 1977, 37 miljard.



## XII. — GLOBALISATIES VAN DE JAARREKENINGEN VAN DE NIET-FINANCIËLE ONDERNEMINGEN \*

### 1a. — GEHEEL VAN DE NIET-FINANCIËLE ONDERNEMINGEN — GLOBALISATIE VAN DE BALANSEN NA WINSTVERDELING

Volledige en verkorte schema's

(miljarden franken)<sup>1</sup>

	Geheel van de ondernemingen						Constant staal <sup>2</sup>	
	1985	1986	1987	1988	1989	1990	1989	1990
Aantal jaarrekeningen .....	87.903	88.969	100.964	109.464	118.633	130.728	98.924	98.924
<b>ACTIVA</b>								
<b>A. Vaste activa</b>								
I. Oprichtingskosten .....	28,1	22,7	21,6	13,7	11,4	10,6	10,5	8,4
II. Immateriële vaste activa .....	151,7	180,6	193,3	231,4	263,6	301,4	246,4	268,6
III. Materiële vaste activa								
a. Terreinen en gebouwen .....	778,8	805,8	853,9	935,9	1.048,7	1.189,8	968,4	1.052,4
b. Installaties, machines en uitrustingen .....	1.055,0	1.084,3	1.125,2	1.169,6	1.258,5	1.319,3	1.101,1	1.250,3
c. Meubilair en rollend materieel .....	204,1	230,4	248,8	264,6	296,2	319,2	273,1	288,7
d. Leasing en soortgelijke rechten .....	44,6	56,7	65,5	100,7	122,2	127,4	114,1	118,2
e. Overige materiële vaste activa .....	75,2	78,5	84,6	96,4	114,0	142,9	103,8	128,5
f. Activa in aanbouw en vooruitbetalingen .....	150,9	147,8	147,9	162,2	189,3	259,9	165,0	237,8
Totaal materiële vaste activa	2.308,7	2.403,4	2.525,9	2.729,2	3.028,9	3.358,6	2.725,5	3.076,0
IV. Financiële vaste activa .....	622,0	755,2	886,3	1.142,0	1.535,2	1.991,2	1.369,3	1.789,3
<b>Totaal vaste activa</b>	<b>3.110,5</b>	<b>3.362,0</b>	<b>3.626,8</b>	<b>4.116,3</b>	<b>4.839,1</b>	<b>5.661,7</b>	<b>4.351,7</b>	<b>5.142,3</b>
<b>B. Vlottende activa</b>								
V. Vorderingen op meer dan één jaar								
a. Handelsvorderingen .....	51,5	62,8	63,5	68,7	75,8	89,3	71,8	85,8
b. Overige vorderingen .....	98,0	118,0	166,2	275,2	376,7	458,8	356,8	420,3
Totaal vorderingen op meer dan één jaar	149,5	180,8	229,7	343,9	452,5	548,1	428,6	506,0
VI. Voorraden en bestellingen in uitvoering								
a. Voorraad .....	1.088,5	1.056,7	1.056,7	1.153,7	1.250,4	1.310,0	1.119,6	1.167,2
b. Bestellingen in uitvoering .....	191,2	207,2	203,7	162,5	181,6	220,3	170,4	201,7
Totaal voorraden en bestellingen in uitvoering	1.279,7	1.263,9	1.260,4	1.316,2	1.432,0	1.530,3	1.290,0	1.368,9
VII. Vorderingen op ten hoogste één jaar								
a. Handelsvorderingen .....	1.690,9	1.648,5	1.659,9	1.890,9	2.154,3	2.298,4	1.963,0	2.073,2
b. Overige vorderingen .....	356,0	415,0	484,3	725,8	1.002,4	1.250,9	933,7	1.087,8
Totaal vorderingen op ten hoogste één jaar	2.047,0	2.063,5	2.144,2	2.616,7	3.156,7	3.549,3	2.896,7	3.161,1
VIII. Geldbeleggingen .....	273,6	331,7	430,5	544,6	722,1	756,9	669,2	695,5
IX. Liquide middelen .....	240,0	258,4	278,2	317,9	360,8	382,1	327,1	334,9
X. Overlopende rekeningen .....	115,7	112,8	114,6	129,8	143,0	163,3	133,6	150,9
<b>Totaal vlottende activa</b>	<b>4.105,5</b>	<b>4.211,1</b>	<b>4.457,7</b>	<b>5.269,1</b>	<b>6.267,1</b>	<b>6.930,1</b>	<b>5.745,2</b>	<b>6.217,4</b>
<b>BALANSTOTAAL</b>	<b>7.216,0</b>	<b>7.573,1</b>	<b>8.084,6</b>	<b>9.385,4</b>	<b>11.106,2</b>	<b>12.591,8</b>	<b>10.096,9</b>	<b>11.359,6</b>

<b>PASSIVA</b>								
<b>A. Eigen vermogen</b>								
I. Kapitaal .....	1.247,3	1.396,8	1.511,7	1.783,7	2.101,7	2.552,9	1.905,7	2.253,6
II. Uitgiftepremies .....	141,9	146,8	158,2	178,1	205,2	267,3	187,7	261,7
III. Herwaarderingsmeerwaarden .....	172,7	151,8	142,8	101,2	103,5	107,4	98,2	104,1
<b>IV. Reserves</b>								
a. Wettelijke reserve .....	53,5	58,9	64,7	75,3	84,9	90,8	72,8	86,6
b. Onbeschikbare reserves .....	60,6	67,5	70,2	73,3	78,6	82,9	76,3	80,9
c. Belastingvrije reserves .....	144,3	159,3	174,0	188,6	269,3	292,3	237,5	266,9
d. Beschikbare reserves .....	381,2	425,9	473,3	529,5	633,5	691,1	585,0	660,7
<b>Totaal reserves</b>	<b>639,6</b>	<b>711,6</b>	<b>782,2</b>	<b>866,7</b>	<b>1.066,3</b>	<b>1.157,1</b>	<b>971,6</b>	<b>1.095,0</b>
V. Overgedragen winst .....	172,2	204,9	237,8	301,3	367,3	435,3	344,3	413,2
Overgedragen verlies .....	-219,8	-232,3	-240,8	-228,0	-231,7	-294,8	-196,3	-248,3
VI. Kapitaalsubsidies .....	122,0	134,9	142,3	143,5	143,9	140,7	141,6	137,1
<b>Totaal eigen vermogen</b>	<b>2.275,9</b>	<b>2.514,6</b>	<b>2.734,2</b>	<b>3.146,3</b>	<b>3.756,2</b>	<b>4.365,9</b>	<b>3.452,8</b>	<b>4.016,4</b>
<b>B. VII. Voorzieningen voor risico's en kosten</b> .....	<b>192,2</b>	<b>208,3</b>	<b>225,8</b>	<b>271,0</b>	<b>270,8</b>	<b>297,1</b>	<b>247,4</b>	<b>281,1</b>
<b>C. Schulden</b>								
<b>VIII. Schulden op meer dan één jaar</b>								
a. Financiële schulden .....	1.285,7	1.357,8	1.497,8	1.737,6	2.008,5	2.392,0	1.817,8	2.144,1
waarvan : kredietinstellingen <sup>3</sup> .....	(838,4)	(882,1)	(995,9)	(1.154,6)	(1.345,7)	(1.585,0)	(1.213,7)	(1.438,7)
b. Handelsschulden .....	18,7	13,7	12,6	10,9	13,1	24,0	11,9	23,0
c. Ontvangen vooruitbetalingen op bestellingen .....	33,6	28,4	24,9	16,6	20,0	23,8	19,9	23,3
d. Overige schulden .....	144,3	150,9	172,9	182,1	191,3	222,8	170,9	182,3
<b>Totaal schulden op meer dan één jaar</b>	<b>1.482,3</b>	<b>1.550,9</b>	<b>1.708,3</b>	<b>1.947,3</b>	<b>2.232,9</b>	<b>2.662,6</b>	<b>2.020,5</b>	<b>2.372,6</b>
<b>IX. Schulden op ten hoogste één jaar</b>								
a. Schulden op meer dan één jaar die binnen het jaar vervallen .....	181,0	213,8	241,7	291,9	368,6	394,2	336,4	365,2
b. Financiële schulden .....	592,2	566,8	630,4	793,4	1.179,3	1.404,1	1.088,5	1.220,7
waarvan : kredietinstellingen <sup>3</sup> .....	(505,0)	(473,4)	(487,7)	(584,8)	(809,9)	(904,1)	(731,4)	(772,3)
c. Handelsschulden .....	1.427,7	1.376,2	1.404,4	1.634,9	1.824,1	1.884,9	1.634,3	1.680,8
d. Ontvangen vooruitbetalingen op bestellingen .....	207,8	217,6	198,9	210,5	237,6	285,2	226,1	262,8
e. Schulden m.b.t. belastingen, bezoldigingen, sociale lasten .....	339,7	358,6	374,7	397,5	434,0	457,0	390,6	417,6
f. Overige schulden .....	376,1	429,7	430,2	545,4	634,2	645,8	557,6	572,1
<b>Totaal schulden op ten hoogste één jaar</b>	<b>3.124,5</b>	<b>3.162,8</b>	<b>3.280,2</b>	<b>3.873,5</b>	<b>4.677,8</b>	<b>5.071,2</b>	<b>4.233,5</b>	<b>4.519,1</b>
X. Overlopende rekeningen .....	141,1	136,6	136,1	147,3	168,5	195,0	142,7	170,4
<b>Totaal van de schulden</b>	<b>4.747,9</b>	<b>4.850,2</b>	<b>5.124,7</b>	<b>5.968,1</b>	<b>7.079,2</b>	<b>7.928,9</b>	<b>6.396,7</b>	<b>7.062,2</b>

<sup>1</sup> Ingevolge afrondingen kunnen de totaalcijfers in deze tabel licht verschillen van de som van de opgetelde posten.

<sup>2</sup> Definitieve gegevens.

<sup>3</sup> Kredietinstellingen, leasingschulden en soortgelijke schulden.

\* Bibliografische referentie : Tijdschrift van de Nationale Bank van België, LXVI<sup>e</sup> jaargang, n<sup>o</sup> 9, september 1991.

## XII - 1b. 1. — GEHEEL VAN DE NIET-FINANCIËLE ONDERNEMINGEN — GLOBALISATIE VAN DE RESULTATENSTROMEN

Volledige en verkorte schema's

(miljarden franken)<sup>1</sup>

	Geheel van de ondernemingen							Constant staal <sup>2</sup>	
	Operator	1985	1986	1987	1988	1989	1990	1989	1990
<i>Aantal jaarrekeningen</i> .....		87.903	89.969	100.964	109.464	118.633	130.728	98.924	98.924
<b>RESULTATENSTROMEN</b>									
Bruto toegevoegde waarde, inclusief exploitatiesubsidies .....		2.405,6	2.538,4	2.604,9	2.843,0	3.055,7	3.276,3	2.782,2	3.002,8
Personeelskosten .....	—	1.561,4	1.606,2	1.652,8	1.741,7	1.867,7	2.051,9	1.694,5	1.874,3
Afschrijvingen en waardeverminderingen op oprichtingskosten, immateriële en materiële vaste activa .....	—	326,4	361,4	402,4	466,2	516,1	575,1	467,9	522,2
Netto-waardeverminderingen op voorraden, bestellingen in uitvoering en handelsvorderingen .....	—	17,9	23,0	18,3	18,3	18,3	20,3	16,0	17,8
Nettovoorzieningen voor risico's en kosten .....	—	17,0	16,1	22,7	21,7	13,7	14,9	11,0	14,6
Andere bedrijfskosten <sup>3</sup> .....	—	134,5	119,1	108,4	107,0	116,0	139,1	104,7	125,5
Als herstructureringskosten geactiveerde bedrijfskosten .....	+	2,6	2,6	3,1	3,9	2,8	2,2	2,7	1,9
<b>Bedrijfsresultaat</b>	=	<b>351,0</b>	<b>415,2</b>	<b>403,4</b>	<b>492,0</b>	<b>526,7</b>	<b>477,1</b>	<b>490,8</b>	<b>450,4</b>
Financiële opbrengsten .....	+	224,7	231,6	267,9	313,1	483,2	567,3	435,3	517,4
Financiële kosten .....	—	285,4	297,4	307,1	333,2	462,4	553,6	419,7	499,4
<b>Resultaat uit gewone bedrijfsuitoefening vóór belasting</b>	=	<b>290,3</b>	<b>349,4</b>	<b>364,3</b>	<b>471,9</b>	<b>547,5</b>	<b>490,9</b>	<b>506,4</b>	<b>468,4</b>
Uitzonderlijke opbrengsten .....	+	69,1	84,1	82,1	95,1	190,1	111,6	179,3	93,6
Uitzonderlijke kosten .....	—	60,4	87,2	90,7	115,1	110,1	111,4	100,4	94,5
<b>Resultaat van het boekjaar vóór belasting</b>	=	<b>299,0</b>	<b>346,3</b>	<b>355,7</b>	<b>451,9</b>	<b>627,5</b>	<b>491,1</b>	<b>585,2</b>	<b>467,5</b>
Belastingen op het resultaat .....	—	79,0	100,3	96,7	110,3	118,2	120,1	109,1	110,2
<b>Resultaat van het boekjaar</b>	=	<b>220,0</b>	<b>246,0</b>	<b>259,0</b>	<b>341,6</b>	<b>509,3</b>	<b>370,9</b>	<b>476,1</b>	<b>357,4</b>
Netto-overboeking naar belastingvrije reserves .....	—	19,9	19,3	20,3	28,7	86,4	25,4	82,4	20,8
Overgedragen winst van het vorige boekjaar .....	+	143,7	169,7	193,5	230,4	292,4	356,0	275,3	344,8
Overgedragen verlies van het vorige boekjaar .....	—	216,3	201,7	221,4	227,8	203,5	224,4	174,5	195,7
<b>TE VERWERKEN RESULTAAT</b>	=	<b>127,5</b>	<b>194,7</b>	<b>210,8</b>	<b>315,5</b>	<b>511,8</b>	<b>477,1</b>	<b>494,6</b>	<b>485,7</b>
<b>RESULTAATVERWERKING</b>									
Netto-onttrekking (+) of -toevoeging (—) aan het eigen vermogen ..	+	17,0	— 25,9	— 33,1	— 105,1	— 249,9	— 220,8	— 259,1	— 241,4
Tussenkornst van vennoten (of eigenaars) in het verlies .....	+	4,7	3,6	2,9	2,2	2,0	1,7	1,3	1,4
Uit te keren winst .....	—	149,2	172,4	180,6	212,6	263,8	257,9	236,7	245,7
<i>waarvan : vergoeding van het kapitaal</i> .....		(137,0)	(155,3)	(161,8)	(192,5)	(243,6)	(238,6)	(217,8)	(228,2)

<sup>1</sup> Ingevolge afrondingen kunnen de saldi in deze tabel licht afwijken van het verschil tussen de bedragen van de samenstellende posten.

<sup>2</sup> Definitieve gegevens.

<sup>3</sup> De « Andere bedrijfskosten » bestaan uit enerzijds de belastingen en taksen op de bedrijfsuitoefening en anderzijds de andere bedrijfskosten sensu stricto.

## XII - 1b. 2. — GEHEEL VAN DE NIET-FINANCIËLE ONDERNEMINGEN — GLOBALISATIE VAN DE RESULTATENSTROMEN

Volledige schema's

(miljarden franken)<sup>1</sup>

	Geheel van de ondernemingen							Constant staal <sup>2</sup>	
	Operator	1985	1986	1987	1988	1989	1990	1989	1990
<i>Aantal jaarrekeningen</i> .....		11.244	10.887	11.232	11.661	12.339	13.420	10.886	10.886
<b>RESULTATENSTROMEN DIE BIJDAGEN T/D BRUTOBESPARINGEN</b>									
Bruto toegevoegde waarde exclusief exploitatiesubsidies .....		1.963,3	2.049,1	2.072,4	2.258,0	2.422,6	2.579,3	2.234,4	2.402,9
Exploitatiesubsidies .....	+	36,5	35,2	39,1	38,3	34,3	32,4	31,0	31,5
<b>Bruto toegevoegde waarde, inclusief exploitatiesubsidies</b>	<b>=</b>	<b>1.999,7</b>	<b>2.084,3</b>	<b>2.111,4</b>	<b>2.296,4</b>	<b>2.456,9</b>	<b>2.611,7</b>	<b>2.265,4</b>	<b>2.434,5</b>
Personeelskosten .....	-	1.304,9	1.318,1	1.335,2	1.392,7	1.484,2	1.622,3	1.364,0	1.504,2
Belastingen en taksen op de bedrijfsuitoefening .....	-	53,9	55,0	59,2	61,2	69,2	75,2	64,1	69,6
Andere bedrijfskosten .....	-	27,5	23,5	20,9	23,2	26,9	42,7	23,8	38,9
<b>Bruto exploitatieoverschot</b>	<b>=</b>	<b>613,4</b>	<b>687,7</b>	<b>696,1</b>	<b>819,3</b>	<b>876,6</b>	<b>871,6</b>	<b>813,5</b>	<b>821,8</b>
Opbrengsten uit financiële vaste activa .....	+	63,6	66,3	72,9	86,3	142,2	152,4	115,9	143,3
Opbrengsten uit vlottende financiële activa .....	+	55,7	54,5	67,1	88,2	159,4	210,1	151,0	189,3
Interestsubsidies .....	+	4,5	4,2	4,2	4,8	4,7	6,0	4,5	5,7
Kosten van schulden .....	-	181,1	180,5	177,6	193,2	247,0	324,4	224,6	296,6
Saldo van de overige financiële opbrengsten en kosten .....	+	0,5	-5,6	-0,5	0,9	-18,5	-12,3	-15,7	-12,6
Saldo van de uitzonderlijke opbrengsten en kosten andere dan waardecorrecties .....	+	3,1	9,9	10,7	-2,3	3,5	1,5	3,9	6,1
Als herstructureringskosten geactiveerde kosten .....	+	5,9	5,8	7,1	8,8	3,5	3,1	3,5	2,9
Belastingen op het resultaat .....	-	66,3	83,6	77,6	89,0	92,4	90,8	86,9	85,1
Tussenkost van vennoten in het verlies .....	+	3,1	2,5	2,1	1,5	1,4	1,0	0,9	0,9
Uit te keren winst .....	-	136,7	158,2	164,2	194,0	245,3	241,2	220,7	230,9
<i>waarvan : vergoeding voor het kapitaal</i> .....		(132,2)	(148,9)	(154,0)	(183,9)	(234,3)	(230,5)	(210,0)	(220,7)
<b>BRUTOBESPARINGEN</b>	<b>=</b>	<b>365,7</b>	<b>403,1</b>	<b>440,4</b>	<b>531,3</b>	<b>588,1</b>	<b>577,0</b>	<b>545,2</b>	<b>544,8</b>
<b>VORMING VAN DE BRUTOBESPARINGEN</b>									
Nettoresultaat na belastingen .....		195,1	210,0	217,5	291,2	460,2	335,9	431,0	321,8
Afschrijvingen met bedrijfskarakter .....	+	280,0	303,2	330,4	378,5	412,7	455,2	379,3	423,5
Netto uitzonderlijke afschrijvingen .....	+	8,3	17,9	9,2	21,1	14,1	6,5	13,6	5,6
Nettovoorzieningen voor risico's en kosten .....	+	23,0	29,1	30,8	38,6	17,7	24,3	14,5	25,9
Netto-waardeverminderingen .....	+	27,9	36,3	44,7	44,7	54,7	51,8	50,3	46,6
Cerealiseerde nettomeerwaarden en ontvangen kapitaalsubsidies .....	-	35,0	37,5	30,1	50,4	127,5	56,4	123,7	48,7
Tussenkost van vennoten in het verlies .....	+	3,1	2,5	2,1	1,5	1,4	1,0	0,9	0,9
Uit te keren winst .....	-	136,7	158,2	164,2	194,0	245,3	241,2	220,7	230,9

<sup>1</sup> Ingevolge afrondingen kunnen de saldi en totalen in deze tabel licht afwijken van het verschil tussen de bedragen van de samenstellende posten.

<sup>2</sup> Definitieve gegevens.

**XII - 1c. — GEHEEL VAN DE NIET-FINANCIËLE ONDERNEMINGEN — GLOBALISATIE VAN DE INVESTERINGSSTROMEN**

(miljarden franken)

	Geheel van de ondernemingen						Constant staal <sup>1</sup>	
	1985	1986	1987	1988	1989	1990	1989	1990
<b>I. Volledige en verkorte schema's</b>								
<i>Aantal jaarrekeningen</i> .....	87.903	89.969	100.964	109.464	118.633	130.728	98.924	98.924
<b>A. Immateriële vaste activa</b>								
Aanschaffingen, inclusief geproduceerde vaste activa .....	55,7	60,7	56,7	103,2	94,0	98,8	81,0	70,6
Overdrachten + buitengebruikstellingen (netto boekwaarde) .....	2,7	1,7	3,2	5,0	8,6	3,1	8,1	2,9
<b>B. Materiële vaste activa</b>								
Aanschaffingen, inclusief geproduceerde vaste activa .....	478,2	537,2	557,1	677,7	856,7	946,5	766,3	773,4
Overdrachten + buitengebruikstellingen (netto boekwaarde) .....	76,9	82,9	70,4	89,9	106,9	102,9	98,7	92,5
<b>C. Financiële vaste activa</b>								
Aanschaffingen .....	174,5	220,3	262,7	409,4	646,2	757,7	598,7	602,5
Overdrachten (netto boekwaarde) .....	52,8	64,9	72,5	96,4	188,2	215,9	175,9	205,0
<b>II. Volledige schema's</b>								
<i>Aantal jaarrekeningen</i> .....	11.244	10.887	11.232	11.661	12.339	13.420	10.886	10.886
<b>A. Immateriële vaste activa</b>								
Aanschaffingen, inclusief geproduceerde vaste activa .....	49,4	53,5	46,2	90,5	77,3	81,5	68,1	65,3
Overdrachten + buitengebruikstellingen (netto boekwaarde) .....	2,3	1,4	2,7	4,6	7,9	2,4	7,6	2,3
<b>B. Materiële vaste activa</b>								
Aanschaffingen, inclusief geproduceerde vaste activa .....	394,7	428,3	421,9	502,5	650,0	718,5	594,3	621,3
Overdrachten + buitengebruikstellingen (netto boekwaarde) .....	65,8	74,6	60,2	77,1	89,5	85,1	84,2	77,6
<b>C. Financiële vaste activa</b>								
Aanschaffingen .....	168,5	210,3	250,8	383,9	600,0	719,9	565,3	578,0
Overdrachten (netto boekwaarde) .....	50,4	62,4	69,6	93,1	182,2	202,0	170,6	192,6

<sup>1</sup> Definitieve gegevens.

## XII - 1d. — GEHEEL VAN DE NIET-FINANCIËLE ONDERNEMINGEN — RATIO'S BEREKEND OP BASIS VAN DE GLOBALISATIES VAN JAARREKENINGEN

(in pct. van de toegevoegde waarde, tenzij anders vermeld)

	Geheel van de ondernemingen							Constant staal <sup>1</sup>	
	Operator	1985	1986	1987	1988	1989	1990	1989	1990
<b>I. Volledige en verkorte schema's</b>									
Aantal jaarrekeningen .....		87.903	89.969	100.964	109.464	118.633	130.728	98.924	98.924
1. Verkoopmarges (in pct.) <sup>2</sup>									
1.1 Bruto exploitatieresultaat <sup>3</sup> / Omzet .....		7,0	8,3	8,5	9,3	9,0	8,5	9,0	8,6
1.2 Netto exploitatieresultaat / Omzet .....		3,5	4,3	4,1	4,6	4,4	3,7	4,5	3,9
2. Primaire verdeling van de toegevoegde waarde									
2.1 Personeelskosten .....		64,9	63,3	63,5	61,3	61,1	62,6	60,9	62,4
2.2 Andere bedrijfskosten <sup>4</sup> .....		5,6	4,7	4,1	3,7	3,8	4,2	3,8	4,2
2.3 Bruto exploitatieoverschot <sup>3,5</sup> = 100 pct. - (2.1) - (2.2) .....		29,5	32,0	32,4	35,0	35,1	33,1	35,3	33,4
3. Produktiviteit en arbeidskosten (in duizenden BEF) <sup>6</sup>									
3.1 Toegevoegde waarde per werknemer .....		1.510	1.586	1.623	1.738	1.824	1.879	1.822	1.898
3.2 Personeelskosten per werknemer .....		1.006	1.034	1.061	1.095	1.147	1.212	1.142	1.220
4. Aanschaffingen van materiële vaste activa		19,9	21,2	21,4	23,8	28,0	28,9	27,5	25,8
5. Nettorendabiliteit van het eigen vermogen (in pct.) .....		9,7	9,8	9,5	10,9	13,6	8,5	13,8	8,9
6. Eigen vermogen / Totaal vermogen (in pct.) .....		31,5	33,2	33,7	33,5	33,8	34,7	34,2	35,4
<b>II. Volledige schema's</b>									
Aantal jaarrekeningen .....		11.244	10.887	11.232	11.661	12.339	13.420	10.886	10.886
1. Voornaamste elementen die bijdragen tot de vorming van de brutobesparingen <sup>7</sup>									
1.1 Bruto toegevoegde waarde inclusief exploitatiesubsidies ..		100	100	100	100	100	100	100	100
1.2 Personeelskosten .....	—	65,3	63,2	63,2	60,7	60,4	62,1	60,2	61,8
1.3 Belastingen en taksen op de bedrijfsuitoefening .....	—	2,7	2,6	2,8	2,7	2,8	2,9	2,8	2,9
1.4 Andere bedrijfskosten .....	—	1,4	1,1	1,0	1,0	1,1	1,6	1,1	1,6
1.5 Bruto exploitatieoverschot <sup>3,5</sup> .....	=	30,7	33,0	33,0	35,7	35,7	33,4	35,9	33,8
1.6 Opbrengsten uit financiële activa <sup>8</sup> .....	+	6,0	5,8	6,6	7,6	12,3	13,9	11,8	13,7
1.7 Kosten van schulden .....	—	9,1	8,7	8,4	8,4	10,1	12,4	9,9	12,2
1.8 Belastingen op het resultaat .....	—	3,3	4,0	3,7	3,9	3,8	3,5	3,8	3,5
1.9 Vergoeding van het kapitaal .....	—	6,6	7,1	7,3	8,0	9,5	8,8	9,3	9,1
1.10 Saldo van de overige stromen <sup>9</sup> .....	+	0,6	0,3	0,7	0,1	-0,7	-0,4	-0,6	-0,3
1.11 Brutobesparingen <sup>5</sup> .....	=	18,3	19,3	20,9	23,1	23,9	22,1	24,1	22,4
2. Aanschaffingen van materiële vaste activa .....		19,7	20,6	20,0	21,9	26,5	27,5	26,2	25,5
3. Aanschaffingen van financiële vaste activa .....		8,4	10,1	11,9	16,7	24,4	27,6	25,0	23,7
4. Nettorendabiliteit van het eigen vermogen (in pct.) .....		9,8	9,7	9,3	10,9	14,3	8,9	14,4	9,2
5. Eigen vermogen / Totaal vermogen (in pct.) .....		31,3	33,1	33,6	33,4	33,9	35,0	34,1	35,5

<sup>1</sup> Definitieve gegevens.

<sup>2</sup> Deze ratio's zijn berekend op basis van de geglobaliseerde gegevens afkomstig van alle ondernemingen uit de beschouwde groepering die hun omzetcijfer hebben vermeld.

<sup>3</sup> Het bruto exploitatieresultaat en het bruto exploitatieoverschot vallen samen, op één punt na: de als herstructureringskosten geactiveerde kosten; deze kosten komen in mindering van de exploitatiekosten bij de berekening van het bruto exploitatieresultaat, dat hierdoor dus gunstig is beïnvloed, maar ze hebben geen weerslag op het bruto exploitatieoverschot.

<sup>4</sup> De « Andere bedrijfskosten » bestaan uit enerzijds de belastingen en taksen op de bedrijfsuitoefening en anderzijds de andere bedrijfskosten sensu stricto.

<sup>5</sup> Ingevolge afrondingen kan deze ratio licht verschillen van de waarde die verkregen wordt als resultaat van de rekenkundige bewerking toegepast op de samenstellende posten.

<sup>6</sup> Deze ratio's zijn berekend op basis van de geglobaliseerde gegevens afkomstig van alle ondernemingen uit de beschouwde groepering die hun personeelsbestand hebben vermeld.

<sup>7</sup> Zie tabel XII - 1b.2.

<sup>8</sup> Opbrengsten uit zowel vaste als vlottende financiële activa.

<sup>9</sup> Interestsubsidies + saldo van de overige financiële opbrengsten en kosten + saldo van de uitzonderlijke opbrengsten en kosten met uitzondering van waardecorrecties + als herstructureringskosten geactiveerde kosten + tussenkomst van vennoten in het verlies - winst uit te keren aan beheerders, zaakvoerders en andere begunstigen.

XII - 2a. — VERWERKENDE NIJVERHEID — GLOBALISATIE VAN DE BALANSEN NA WINSTVERDELING

Volledige en verkorte schema's

(miljarden franken)<sup>1</sup>

	Geheel van de ondernemingen						Constant staal <sup>2</sup>	
	1985	1986	1987	1988	1989	1990	1989	1990
Aantal jaarrekeningen .....	14.039	14.038	15.065	15.771	16.531	17.346	14.050	14.050
<b>ACTIVA</b>								
<b>A. Vaste activa</b>								
I. Oprichtingskosten .....	10,1	6,9	9,1	5,0	4,6	4,5	4,4	3,7
II. Immateriële vaste activa .....	27,6	38,1	44,7	64,5	82,8	89,3	74,7	74,6
III. Materiële vaste activa								
a. Terreinen en gebouwen .....	187,9	196,5	202,7	215,8	235,4	262,3	213,4	233,2
b. Installaties, machines en uitrustingen .....	281,9	299,2	310,6	335,4	382,2	422,1	349,9	378,3
c. Meubilair en rollend materieel .....	24,9	29,9	33,0	39,7	41,6	47,8	38,1	42,1
d. Leasing en soortgelijke rechten .....	11,7	20,0	25,4	30,9	35,1	37,8	33,7	35,4
e. Overige materiële vaste activa .....	14,1	14,9	14,3	15,0	15,1	19,3	13,6	17,3
f. Activa in aanbouw en vooruitbetalingen .....	39,6	39,4	40,6	48,2	68,6	125,5	65,2	113,6
Totaal materiële vaste activa	560,1	599,8	626,8	685,1	778,0	914,8	713,7	819,9
IV. Financiële vaste activa .....	251,1	301,3	347,5	440,6	601,1	756,0	562,0	689,2
<b>Totaal vaste activa</b>	<b>848,9</b>	<b>946,1</b>	<b>1.028,0</b>	<b>1.195,2</b>	<b>1.466,5</b>	<b>1.764,6</b>	<b>1.354,8</b>	<b>1.587,4</b>
<b>B. Vlottende activa</b>								
V. Vorderingen op meer dan één jaar								
a. Handelsvorderingen .....	14,0	17,5	9,1	10,4	8,2	10,0	7,8	8,4
b. Overige vorderingen .....	17,9	24,7	28,6	27,2	26,1	26,7	23,0	22,9
Totaal vorderingen op meer dan één jaar	31,9	42,2	37,8	37,6	34,3	36,7	30,8	31,3
VI. Voorraden en bestellingen in uitvoering								
a. Voorraad .....	515,1	479,9	467,7	515,5	555,3	555,8	490,0	500,6
b. Bestellingen in uitvoering .....	61,0	62,9	57,4	56,9	62,9	67,9	60,2	64,0
Totaal voorraden en bestellingen in uitvoering	576,1	542,8	525,1	572,4	618,2	623,8	550,2	564,7
VII. Vorderingen op ten hoogste één jaar								
a. Handelsvorderingen .....	687,3	673,1	644,8	723,6	797,9	793,1	727,5	717,4
b. Overige vorderingen .....	115,4	148,2	121,6	154,7	224,9	217,9	209,8	196,7
Totaal vorderingen op ten hoogste één jaar	802,7	821,3	766,3	878,3	1.022,8	1.011,1	937,2	914,1
VIII. Geldbeleggingen .....	103,9	134,4	166,4	167,6	201,9	220,6	185,3	204,7
IX. Liquide middelen .....	59,3	66,3	68,2	80,1	92,9	90,9	83,7	81,7
X. Overlopende rekeningen .....	17,0	17,0	16,8	18,4	20,1	23,0	17,8	20,8
<b>Totaal vlottende activa</b>	<b>1.591,0</b>	<b>1.624,0</b>	<b>1.580,6</b>	<b>1.754,4</b>	<b>1.990,2</b>	<b>2.006,0</b>	<b>1.805,1</b>	<b>1.817,3</b>
<b>BALANSTOTAAL</b>	<b>2.439,9</b>	<b>2.570,1</b>	<b>2.608,6</b>	<b>2.949,6</b>	<b>3.456,7</b>	<b>3.770,6</b>	<b>3.159,9</b>	<b>3.404,7</b>

<b>PASSIVA</b>								
<b>A. Eigen vermogen</b>								
I. Kapitaal .....	487,4	527,3	504,3	546,1	600,8	677,4	552,0	599,2
II. Uitgiftepremies .....	31,1	35,6	40,9	44,5	50,9	53,0	44,3	48,6
III. Herwaarderingsmeerwaarden .....	29,7	31,1	27,0	23,1	21,2	21,2	18,0	20,1
IV. Reserves								
a. Wettelijke reserve .....	20,8	22,6	23,4	27,6	29,9	31,9	27,5	30,5
b. Onbeschikbare reserves .....	15,9	15,2	15,4	14,6	15,8	16,3	15,2	15,5
c. Belastingvrije reserves .....	67,6	71,0	76,1	77,2	128,3	141,1	119,2	120,8
d. Beschikbare reserves .....	178,4	201,1	219,5	237,3	296,7	320,1	279,2	311,2
Totaal reserves	282,7	309,9	334,4	356,7	470,7	509,4	441,2	478,0
V. Overgedragen winst .....	74,7	90,7	112,1	139,4	179,0	199,2	168,6	194,6
Overgedragen verlies .....	- 69,9	- 76,5	- 76,9	- 83,2	- 81,3	- 98,1	- 69,6	- 87,3
VI. Kapitaalsubsidies .....	20,5	20,3	19,1	18,7	20,4	23,2	19,0	20,7
<b>Totaal eigen vermogen</b>	<b>856,3</b>	<b>938,3</b>	<b>960,9</b>	<b>1.045,2</b>	<b>1.261,7</b>	<b>1.385,3</b>	<b>1.173,6</b>	<b>1.273,8</b>
<b>B. VII. Voorzieningen voor risico's en kosten</b> .....	<b>92,6</b>	<b>106,3</b>	<b>113,1</b>	<b>133,7</b>	<b>129,7</b>	<b>142,6</b>	<b>122,3</b>	<b>130,4</b>
<b>C. Schulden</b>								
VIII. Schulden op meer dan één jaar								
a. Financiële schulden .....	279,5	324,0	366,9	420,6	513,3	632,5	474,4	565,7
waarvan : kredietinstellingen <sup>3</sup> .....	(173,6)	(198,9)	(213,4)	(229,1)	(263,4)	(313,5)	(237,6)	(275,3)
b. Handelsschulden .....	6,5	4,6	4,0	2,9	3,3	4,0	2,8	3,6
c. Ontvangen vooruitbetalingen op bestellingen .....	8,3	8,9	5,4	5,7	8,8	12,2	8,8	12,1
d. Overige schulden .....	34,2	36,2	47,8	67,0	64,1	69,9	56,9	64,4
Totaal schulden op meer dan één jaar	328,4	373,7	424,1	496,2	589,5	718,5	542,9	645,9
IX. Schulden op ten hoogste één jaar								
a. Schulden op meer dan één jaar die binnen het jaar vervallen .....	57,0	58,1	70,4	103,4	115,0	131,8	107,4	120,8
b. Financiële schulden .....	233,3	216,0	187,1	197,4	279,2	286,0	250,8	244,7
waarvan : kredietinstellingen <sup>3</sup> .....	(185,7)	(176,0)	(143,6)	(160,9)	(215,7)	(207,3)	(193,3)	(179,1)
c. Handelsschulden .....	508,6	485,5	480,3	571,4	629,8	634,8	559,0	571,6
d. Ontvangen vooruitbetalingen op bestellingen .....	51,1	51,8	47,3	49,9	54,1	64,3	50,8	58,3
e. Schulden m.b.t. belastingen, bezoldigingen, sociale lasten .....	172,3	180,1	180,6	190,1	204,3	208,7	188,3	189,9
f. Overige schulden .....	96,5	120,1	106,6	121,1	146,5	146,2	130,9	130,0
Totaal schulden op ten hoogste één jaar	1.118,9	1.111,6	1.072,3	1.233,4	1.428,9	1.471,8	1.287,1	1.315,4
X. Overlopende rekeningen .....	43,7	40,2	38,1	41,1	46,9	52,3	34,0	39,3
<b>Totaal van de schulden</b>	<b>1.491,1</b>	<b>1.525,6</b>	<b>1.534,5</b>	<b>1.770,6</b>	<b>2.065,3</b>	<b>2.242,6</b>	<b>1.864,0</b>	<b>2.000,5</b>

<sup>1</sup> Ingevolge afrondingen kunnen de totaalcijfers in deze tabel licht verschillen van de som van de opgetelde posten.

<sup>2</sup> Definitieve gegevens.

<sup>3</sup> Kredietinstellingen, leasingschulden en soortgelijke schulden.



## XII - 2b. 1. — VERWERKENDE NIJVERHEID — GLOBALISATIE VAN DE RESULTATENSTROMEN

Volledige en verkorte schema's

(miljarden franken)<sup>1</sup>

	Geheel van de ondernemingen							Constant staal <sup>2</sup>	
	Operator	1985	1986	1987	1988	1989	1990	1989	1990
<i>Aantal jaarrekeningen</i> .....		14.039	14.038	15.065	15.771	16.531	17.346	14.050	14.050
<b>RESULTATENSTROMEN</b>									
Bruto toegevoegde waarde, inclusief exploitatiesubsidies .....		1.081,4	1.157,3	1.161,1	1.256,2	1.322,8	1.381,1	1.226,8	1.263,0
Personeelskosten .....	—	735,4	754,8	753,3	781,8	819,6	888,5	761,0	812,8
Afschrijvingen en waardeverminderingen op oprichtingskosten, immateriële en materiële vaste activa .....	—	150,3	168,6	187,0	215,7	234,3	254,5	218,2	231,8
Netto-waardeverminderingen op voorraden, bestellingen in uitvoering en handelsvorderingen .....	—	7,5	10,3	7,1	7,8	6,5	6,6	5,9	5,6
Nettovoorzieningen voor risico's en kosten .....	—	5,7	6,6	12,0	11,2	4,5	2,5	4,3	2,6
Andere bedrijfskosten <sup>3</sup> .....	—	34,7	33,1	30,9	29,2	29,0	36,5	25,6	28,9
Als herstructureringskosten geactiveerde bedrijfskosten .....	+	1,1	1,2	2,0	3,2	0,9	1,3	0,9	1,1
<b>Bedrijfsresultaat</b>	<b>=</b>	<b>148,9</b>	<b>185,1</b>	<b>172,8</b>	<b>213,7</b>	<b>229,8</b>	<b>193,8</b>	<b>212,7</b>	<b>182,4</b>
Financiële opbrengsten .....	+	78,0	82,0	76,2	86,0	139,0	145,2	126,7	132,3
Financiële kosten .....	—	107,3	111,4	95,1	97,4	136,8	158,7	125,8	145,2
<b>Resultaat uit gewone bedrijfsuitoefening vóór belasting</b>	<b>=</b>	<b>119,6</b>	<b>155,7</b>	<b>153,9</b>	<b>202,3</b>	<b>232,0</b>	<b>180,4</b>	<b>213,7</b>	<b>169,5</b>
Uitzonderlijke opbrengsten .....	+	29,9	36,2	34,2	38,8	113,2	45,9	109,3	34,4
Uitzonderlijke kosten .....	—	30,4	48,4	46,3	65,9	50,9	52,3	45,8	41,8
<b>Resultaat van het boekjaar vóór belasting</b>	<b>=</b>	<b>119,1</b>	<b>143,5</b>	<b>141,8</b>	<b>175,2</b>	<b>294,3</b>	<b>174,1</b>	<b>277,2</b>	<b>162,1</b>
Belastingen op het resultaat .....	—	41,9	56,6	53,7	60,0	58,7	50,2	54,4	47,3
<b>Resultaat van het boekjaar</b>	<b>=</b>	<b>77,2</b>	<b>86,9</b>	<b>88,1</b>	<b>115,2</b>	<b>235,6</b>	<b>123,8</b>	<b>222,8</b>	<b>114,9</b>
Netto-overboeking naar belastingvrije reserves .....	—	8,8	5,2	9,3	12,1	55,4	8,7	54,2	4,9
Overgedragen winst van het vorige boekjaar .....	+	65,8	74,7	88,2	104,7	134,6	171,0	127,2	168,4
Overgedragen verlies van het vorige boekjaar .....	—	77,2	64,7	70,9	73,9	68,3	76,1	57,5	69,6
<b>TE VERWERKEN RESULTAAT</b>	<b>=</b>	<b>57,0</b>	<b>91,7</b>	<b>96,1</b>	<b>133,9</b>	<b>246,5</b>	<b>210,1</b>	<b>238,3</b>	<b>208,7</b>
<b>RESULTAATVERWERKING</b>									
Netto-onttrekking (+) of -toevoeging (—) aan het eigen vermogen ..	+	—8,9	—36,4	—38,9	—66,5	—167,7	—134,2	—169,3	—140,1
Tussenkost van vennoten (of eigenaars) in het verlies .....	+	1,7	0,9	0,6	0,2	0,2	0,4	0,2	0,3
Uit te keren winst .....	—	49,8	56,2	57,8	67,6	79,0	76,3	69,2	69,0
<i>waarvan : vergoeding van het kapitaal</i> .....		(47,3)	(50,7)	(51,5)	(61,9)	(73,2)	(71,3)	(63,7)	(64,4)

<sup>1</sup> Ingevolge afrondingen kunnen de saldi in deze tabel licht afwijken van het verschil tussen de bedragen van de samenstellende posten.

<sup>2</sup> Definitieve gegevens.

<sup>3</sup> De « Andere bedrijfskosten » bestaan uit enerzijds de belastingen en taksen op de bedrijfsuitoefening en anderzijds de andere bedrijfskosten sensu stricto.

## XII - 2b. 2. — VERWERKENDE NIJVERHEID — GLOBALISATIE VAN DE RESULTATENSTROMEN

Volledige schema's

(miljarden franken)<sup>1</sup>

	Geheel van de ondernemingen							Constant staal <sup>2</sup>	
	Operator	1985	1986	1987	1988	1989	1990	1989	1990
Aantal jaarrekeningen .....		3.261	3.193	3.233	3.298	3.417	3.631	3.072	3.072
<b>RESULTATENSTROMEN DIE BIJDAGEN T/D BRUTOBESPARINGEN</b>									
Bruto toegevoegde waarde exclusief exploitatiesubsidies .....		972,0	1.031,7	1.030,4	1.118,4	1.178,8	1.231,9	1.106,4	1.132,7
Exploitatiesubsidies .....	+	7,7	10,7	10,2	8,7	6,8	4,7	4,1	4,0
<b>Bruto toegevoegde waarde, inclusief exploitatiesubsidies</b>	<b>=</b>	<b>979,7</b>	<b>1.042,5</b>	<b>1.040,6</b>	<b>1.127,1</b>	<b>1.185,6</b>	<b>1.236,6</b>	<b>1.110,4</b>	<b>1.136,7</b>
Personeelskosten .....	-	663,9	674,8	669,1	692,7	724,5	787,2	680,3	724,2
Belastingen en taken op de bedrijfsuitoefening .....	-	14,2	15,9	16,8	16,4	17,6	21,9	15,1	17,3
Andere bedrijfskosten .....	-	11,2	10,5	9,4	9,3	8,6	11,6	8,1	9,1
<b>Bruto exploitatieoverschot</b>	<b>=</b>	<b>290,4</b>	<b>341,2</b>	<b>345,4</b>	<b>408,7</b>	<b>434,9</b>	<b>415,9</b>	<b>406,9</b>	<b>386,1</b>
Opbrengsten uit financiële vaste activa .....	+	15,1	16,5	20,2	25,3	52,6	53,3	46,7	47,3
Opbrengsten uit vlottende financiële activa .....	+	18,7	19,9	18,8	21,3	44,4	47,3	41,1	44,0
Interestsubsidies .....	+	2,7	2,5	2,4	2,4	2,2	2,3	2,0	2,1
Kosten van schulden .....	-	60,3	57,2	52,5	54,3	70,2	93,0	64,6	84,3
Saldo van de overige financiële opbrengsten en kosten .....	+	- 9,3	- 14,6	- 11,0	- 8,8	- 24,7	- 24,5	- 23,0	- 23,8
Saldo van de uitzonderlijke opbrengsten en kosten andere dan waardecorrecties .....	+	0,5	5,2	- 2,2	- 4,8	1,3	0,3	1,6	5,8
Als herstructureringskosten geactiveerde kosten .....	+	4,0	4,2	4,9	7,4	1,5	1,9	1,5	1,8
Belastingen op het resultaat .....	-	39,2	52,9	49,6	55,8	53,6	44,9	50,1	42,6
Tussenkost van vennoten in het verlies .....	+	1,4	0,8	0,6	0,2	0,1	0,3	0,1	0,3
Uit te keren winst .....	-	47,3	53,3	54,4	64,0	75,0	73,1	65,6	66,0
waarvan : vergoeding voor het kapitaal .....		(46,3)	(49,3)	(49,7)	(60,0)	(70,8)	(69,5)	(61,5)	(62,7)
<b>BRUTOBESPARINGEN</b>	<b>=</b>	<b>176,7</b>	<b>212,2</b>	<b>222,6</b>	<b>277,6</b>	<b>313,5</b>	<b>285,8</b>	<b>296,8</b>	<b>270,6</b>
<b>VORMING VAN DE BRUTOBESPARINGEN</b>									
Nettoresultaat na belastingen .....		71,4	78,7	79,2	104,3	225,5	117,0	213,8	108,1
Afschrijvingen met bedrijfskarakter .....	+	140,2	155,8	171,6	197,4	213,2	231,2	200,5	212,0
Netto uitzonderlijke afschrijvingen .....	+	4,0	10,1	3,7	15,8	6,0	3,8	5,6	3,4
Nettovoorzieningen voor risico's en kosten .....	+	11,3	20,0	19,2	26,3	8,9	7,3	7,8	9,3
Netto-waardeverminderingen .....	+	12,9	17,3	21,9	19,5	24,9	20,3	22,7	18,0
Cerealiseerde nettomeerwaarden en ontvangen kapitaalsubsidies .....	-	17,2	17,1	19,2	21,8	90,0	21,1	88,2	14,5
Tussenkost van vennoten in het verlies .....	+	1,4	0,8	0,6	0,2	0,1	0,3	0,1	0,3
Uit te keren winst .....	-	47,3	53,3	54,4	64,0	75,0	73,1	65,6	66,0

<sup>1</sup> Ingevolge afrondingen kunnen de saldi en totalen in deze tabel licht afwijken van het verschil tussen de bedragen van de samenstellende posten.

<sup>2</sup> Definitieve gegevens.

**XII - 2c. — VERWERKENDE NIJVERHEID — GLOBALISATIE VAN DE INVESTERINGSSTROMEN**

(miljarden franken)

	Geheel van de ondernemingen						Constant staal <sup>1</sup>	
	1985	1986	1987	1988	1989	1990	1989	1990
<b>I. Volledige en verkorte schema's</b>								
<i>Aantal jaarrekeningen</i> .....	14.039	14.038	15.065	15.771	16.531	17.346	14.050	14.050
<b>A. Immateriële vaste activa</b>								
Aanschaffingen, inclusief geproduceerde vaste activa .....	24,1	35,5	39,0	62,9	52,5	48,6	45,3	36,2
Overdrachten + buitengebruikstellingen (netto boekwaarde) .....	2,1	1,0	1,2	2,9	5,4	0,8	5,3	0,7
<b>B. Materiële vaste activa</b>								
Aanschaffingen, inclusief geproduceerde vaste activa .....	183,7	221,0	217,9	263,1	323,4	373,4	298,5	317,1
Overdrachten + buitengebruikstellingen (netto boekwaarde) .....	16,9	27,8	16,4	24,5	35,6	23,3	33,9	21,1
<b>C. Financiële vaste activa</b>								
Aanschaffingen .....	77,3	92,9	121,9	158,2	275,0	263,4	261,2	216,2
Overdrachten (netto boekwaarde) .....	24,2	34,0	34,1	38,8	75,8	82,2	69,3	77,8
<b>II. Volledige schema's</b>								
<i>Aantal jaarrekeningen</i> .....	3.261	3.193	3.233	3.298	3.417	3.631	3.072	3.072
<b>A. Immateriële vaste activa</b>								
Aanschaffingen, inclusief geproduceerde vaste activa .....	23,3	34,4	37,7	61,4	49,8	46,7	43,8	35,6
Overdrachten + buitengebruikstellingen (netto boekwaarde) .....	2,0	1,0	1,2	2,8	5,3	0,7	5,3	0,7
<b>B. Materiële vaste activa</b>								
Aanschaffingen, inclusief geproduceerde vaste activa .....	167,8	198,8	191,9	229,4	286,1	334,9	268,2	288,5
Overdrachten + buitengebruikstellingen (netto boekwaarde) .....	15,0	26,5	15,0	22,9	33,5	21,4	32,2	19,6
<b>C. Financiële vaste activa</b>								
Aanschaffingen .....	76,6	91,7	120,5	154,4	269,3	259,9	256,9	213,6
Overdrachten (netto boekwaarde) .....	24,0	33,7	33,7	38,3	74,8	80,3	68,3	76,1

<sup>1</sup> Definitieve gegevens.

## XII - 2d. — VERWERKENDE NIJVERHEID — RATIO'S BEREKEND OP BASIS VAN DE GLOBALISATIES VAN JAARREKENINGEN

(In pct. van de toegevoegde waarde, tenzij anders vermeld)

	Geheel van de ondernemingen							Constant staal <sup>1</sup>	
	Operator	1985	1986	1987	1988	1989	1990	1989	1990
<b>I. Volledige en verkorte schema's</b>									
Aantal jaarrekeningen .....		14.039	14.038	15.065	15.771	16.531	17.346	14.050	14.050
1. Verkoopmarges (in pct.) <sup>2</sup>									
1.1 Bruto exploitatieresultaat <sup>3</sup> / Omzet .....		8,3	9,9	10,2	11,0	10,7	9,9	10,8	10,1
1.2 Netto exploitatieresultaat / Omzet .....		4,0	4,9	4,7	5,3	5,2	4,2	5,3	4,3
2. Primaire verdeling van de toegevoegde waarde									
2.1 Personeelskosten .....		68,0	65,2	64,9	62,2	62,0	64,3	62,0	64,4
2.2 Andere bedrijfskosten <sup>4</sup> .....		3,2	2,9	2,6	2,4	2,2	2,6	2,1	2,3
2.3 Bruto exploitatieoverschot <sup>3,5</sup> = 100 pct. - (2.1) - (2.2) .....		28,8	31,9	32,5	35,4	35,8	33,0	35,9	33,4
3. Produktiviteit en arbeidskosten (in duizenden BEF) <sup>6</sup>									
3.1 Toegevoegde waarde per werknemer .....		1.532	1.655	1.718	1.847	1.961	2.000	1.958	1.998
3.2 Personeelskosten per werknemer .....		1.044	1.082	1.118	1.154	1.215	1.293	1.219	1.293
4. Aanschaffingen van materiële vaste activa .....		17,0	19,1	18,8	20,9	24,5	27,0	24,3	25,1
5. Nettorendabiliteit van het eigen vermogen (in pct.) .....		9,0	9,3	9,2	11,0	18,7	8,9	19,0	9,0
6. Eigen vermogen / Totaal vermogen (in pct.) .....		35,1	36,5	36,8	35,5	36,5	36,7	37,1	37,4
<b>II. Volledige schema's</b>									
Aantal jaarrekeningen .....		3.261	3.193	3.233	3.298	3.417	3.631	3.072	3.072
1. Voornaamste elementen die bijdragen tot de vorming van de brutobesparingen <sup>7</sup>									
1.1 Bruto toegevoegde waarde inclusief exploitatiesubsidies ..		100	100	100	100	100	100	100	100
1.2 Personeelskosten .....	-	67,8	64,7	64,3	61,5	61,1	63,7	61,3	63,7
1.3 Belastingen en taksen op de bedrijfsuitoefening .....	-	1,5	1,5	1,6	1,5	1,5	1,8	1,4	1,5
1.4 Andere bedrijfskosten .....	-	1,1	1,0	0,9	0,8	0,7	0,9	0,7	0,8
1.5 Bruto exploitatieoverschot <sup>3,5</sup> .....	=	29,6	32,7	33,2	36,3	36,7	33,6	36,6	34,0
1.6 Opbrengsten uit financiële activa <sup>8</sup> .....	+	3,5	3,5	3,7	4,1	8,2	8,1	7,9	8,0
1.7 Kosten van schulden .....	-	6,2	5,5	5,0	4,8	5,9	7,5	5,8	7,4
1.8 Belastingen op het resultaat .....	-	4,0	5,1	4,8	4,9	4,5	3,6	4,5	3,7
1.9 Vergoeding van het kapitaal .....	-	4,7	4,7	4,8	5,3	6,0	5,6	5,5	5,5
1.10 Saldo van de overige stromen <sup>9</sup> .....	+	- 0,2	- 0,5	- 0,9	- 0,8	- 2,0	- 1,9	- 2,0	- 1,5
1.11 Brutobesparingen <sup>5</sup> .....	=	18,0	20,4	21,4	24,6	26,5	23,1	26,7	23,8
2. Aanschaffingen van materiële vaste activa .....		17,1	19,1	18,4	20,4	24,1	27,1	24,2	25,4
3. Aanschaffingen van financiële vaste activa .....		7,8	8,8	11,6	13,7	22,7	21,0	23,1	18,8
4. Nettorendabiliteit van het eigen vermogen (in pct.) .....		8,9	9,0	8,9	10,8	19,3	9,1	19,5	9,1
5. Eigen vermogen / Totaal vermogen (in pct.) .....		35,1	36,6	37,0	35,5	36,7	36,9	37,3	37,5

<sup>1</sup> Definitieve gegevens.

<sup>2</sup> Deze ratio's zijn berekend op basis van de geglobaliseerde gegevens afkomstig van alle ondernemingen uit de beschouwde groepering die hun omzetcijfer hebben vermeld.

<sup>3</sup> Het bruto exploitatieresultaat en het bruto exploitatieoverschot vallen samen, op één punt na: de als herstructureringskosten geactiveerde kosten; deze kosten komen in mindering van de exploitatiekosten bij de berekening van het bruto exploitatieresultaat, dat hierdoor dus gunstig is beïnvloed, maar ze hebben geen weerslag op het bruto exploitatieoverschot.

<sup>4</sup> De «Andere bedrijfskosten» bestaan uit enerzijds de belastingen en taksen op de bedrijfsuitoefening en anderzijds de andere bedrijfskosten sensu stricto.

<sup>5</sup> Ingevolge afrondingen kan deze ratio licht verschillen van de waarde die verkregen wordt als resultaat van de rekenkundige bewerking toegepast op de samenstellende posten.

<sup>6</sup> Deze ratio's zijn berekend op basis van de geglobaliseerde gegevens afkomstig van alle ondernemingen uit de beschouwde groepering die hun personeelsbestand hebben vermeld.

<sup>7</sup> Zie tabel XII - 1b.2.

<sup>8</sup> Opbrengsten uit zowel vaste als vlottende financiële activa.

<sup>9</sup> Interestsubsidies + saldo van de overige financiële opbrengsten en kosten + saldo van de uitzonderlijke opbrengsten en kosten met uitzondering van waardecorrecties + als herstructureringskosten geactiveerde kosten + tussenkomst van vennoten in het verlies - winst uit te keren aan beheerders, zaakvoerders en andere begunstigen.

## XII - 3a. — HANDEL — GLOBALISATIE VAN DE BALANSEN NA WINSTVERDELING

Volledige en verkorte schema's

(miljarden franken)<sup>1</sup>

	Geheel van de ondernemingen						Constant staal <sup>2</sup>	
	1985	1986	1987	1988	1989	1990	1989	1990
Aantal jaarrekeningen .....	39.634	39.956	45.067	48.042	51.113	55.270	42.141	42.141
<b>ACTIVA</b>								
<b>A. Vaste activa</b>								
I. Oprichtingskosten .....	3,0	2,9	2,8	2,1	1,8	2,3	1,6	1,7
II. Immateriële vaste activa .....	13,3	14,7	16,4	19,6	22,5	24,3	18,8	16,3
III. Materiële vaste activa								
a. Terreinen en gebouwen .....	101,7	109,3	126,3	143,1	173,7	200,1	154,5	173,3
b. Installaties, machines en uitrustingen .....	54,1	57,2	64,3	74,2	90,7	92,6	75,3	80,3
c. Meubilair en rollend materieel .....	26,7	30,7	35,3	39,8	45,2	49,3	39,6	42,8
d. Leasing en soortgelijke rechten .....	14,3	14,7	16,4	18,1	20,8	24,3	19,2	21,7
e. Overige materiële vaste activa .....	18,0	19,6	21,5	22,9	26,7	33,1	24,8	30,0
f. Activa in aanbouw en vooruitbetalingen .....	4,5	4,1	6,3	11,5	10,1	10,2	9,4	8,4
Totaal materiële vaste activa	219,3	235,6	270,3	309,7	367,2	409,6	322,9	356,5
IV. Financiële vaste activa .....	135,4	172,5	174,4	211,7	275,9	355,1	262,0	337,8
<b>Totaal vaste activa</b>	<b>371,1</b>	<b>425,6</b>	<b>463,8</b>	<b>543,0</b>	<b>667,4</b>	<b>791,4</b>	<b>605,2</b>	<b>712,3</b>
<b>B. Vlottende activa</b>								
V. Vorderingen op meer dan één jaar								
a. Handelsvorderingen .....	19,3	25,3	27,3	30,0	32,1	23,3	30,5	23,0
b. Overige vorderingen .....	7,3	8,7	9,7	9,2	15,5	10,9	9,1	9,6
Totaal vorderingen op meer dan één jaar	26,6	34,0	37,0	39,2	47,6	34,2	39,5	32,5
VI. Voorraden en bestellingen in uitvoering								
a. Voorraad .....	390,7	402,6	423,1	470,6	513,1	546,2	466,1	483,8
b. Bestellingen in uitvoering .....	4,7	3,9	3,0	5,7	5,8	5,7	4,8	5,3
Totaal voorraden en bestellingen in uitvoering	395,3	406,5	426,2	476,3	518,9	551,9	470,9	489,0
VII. Vorderingen op ten hoogste één jaar								
a. Handelsvorderingen .....	543,9	502,7	525,4	594,7	656,8	675,2	594,4	607,1
b. Overige vorderingen .....	78,5	76,2	81,5	90,9	115,0	115,9	100,4	102,5
Totaal vorderingen op ten hoogste één jaar	622,4	578,9	606,9	685,6	771,7	791,0	694,8	709,6
VIII. Geldbeleggingen .....	72,4	67,9	86,5	101,5	120,1	122,9	114,9	118,0
IX. Liquide middelen .....	88,3	91,2	95,3	102,9	116,7	124,5	105,1	108,1
X. Overlopende rekeningen .....	16,1	15,7	17,4	21,1	24,0	26,4	21,5	23,6
<b>Totaal vlottende activa</b>	<b>1.221,2</b>	<b>1.194,3</b>	<b>1.269,3</b>	<b>1.426,7</b>	<b>1.599,1</b>	<b>1.651,0</b>	<b>1.446,8</b>	<b>1.480,9</b>
<b>BALANSTOTAAL</b>	<b>1.592,2</b>	<b>1.619,9</b>	<b>1.733,2</b>	<b>1.969,7</b>	<b>2.266,5</b>	<b>2.442,4</b>	<b>2.052,0</b>	<b>2.193,2</b>

<b>PASSIVA</b>								
<b>A. Eigen vermogen</b>								
I. Kapitaal .....	222,0	251,1	259,9	279,1	312,8	348,6	281,3	305,9
II. Uitgiftepremies .....	3,6	6,5	8,7	10,1	23,5	26,5	22,9	26,4
III. Herwaarderingsmeerwaarden .....	7,0	6,7	6,6	6,1	6,5	6,5	6,1	6,2
IV. Reserves								
a. Wettelijke reserve .....	12,2	13,7	14,6	16,1	18,0	19,2	16,9	18,1
b. Onbeschikbare reserves .....	7,9	8,3	7,9	8,3	8,9	8,9	8,0	8,4
c. Belastingvrije reserves .....	25,4	24,5	29,2	35,5	44,3	47,5	40,6	46,4
d. Beschikbare reserves .....	105,6	116,3	126,9	138,8	155,0	163,8	140,8	153,4
Totaal reserves	151,1	162,8	178,7	198,6	226,1	239,4	206,3	226,3
V. Overgedragen winst .....	65,4	77,5	76,2	88,2	97,3	111,4	91,9	105,9
Overgedragen verlies .....	- 55,1	- 56,2	- 59,1	- 54,7	- 61,7	- 73,3	- 49,4	- 56,9
VI. Kapitaalsubsidies .....	1,8	1,9	2,3	2,3	2,4	2,3	2,1	2,1
<b>Totaal eigen vermogen</b>	<b>395,7</b>	<b>450,3</b>	<b>473,2</b>	<b>529,7</b>	<b>607,0</b>	<b>661,3</b>	<b>561,2</b>	<b>616,0</b>
<b>B. VII. Voorzieningen voor risico's en kosten</b> .....	<b>22,8</b>	<b>22,7</b>	<b>25,0</b>	<b>26,9</b>	<b>31,8</b>	<b>30,9</b>	<b>27,0</b>	<b>29,8</b>
<b>C. Schulden</b>								
VIII. Schulden op meer dan één jaar								
a. Financiële schulden .....	115,3	138,2	166,4	190,4	249,4	295,3	219,7	256,3
waarvan : kredietinstellingen <sup>3</sup> .....	(76,8)	(95,4)	(117,2)	(134,7)	(163,6)	(194,7)	(146,9)	(165,9)
b. Handelsschulden .....	4,6	3,8	3,5	3,2	3,0	4,6	2,5	4,3
c. Ontvangen vooruitbetalingen op bestellingen .....	1,0	1,2	0,8	0,2	0,5	0,5	0,4	0,4
d. Overige schulden .....	27,7	25,2	23,3	25,6	32,4	32,6	26,5	28,2
Totaal schulden op meer dan één jaar	148,5	168,4	194,0	219,4	285,2	332,9	249,2	289,2
IX. Schulden op ten hoogste één jaar								
a. Schulden op meer dan één jaar die binnen het jaar vervallen .....	19,1	20,3	26,7	35,1	43,8	45,4	38,4	40,0
b. Financiële schulden .....	234,0	199,7	220,1	263,5	310,8	341,3	284,5	308,8
waarvan : kredietinstellingen <sup>3</sup> .....	(207,2)	(183,8)	(200,4)	(224,6)	(272,2)	(282,7)	(248,6)	(256,0)
c. Handelsschulden .....	563,5	541,0	567,1	641,3	690,2	718,1	622,7	632,4
d. Ontvangen vooruitbetalingen op bestellingen .....	13,2	13,1	12,3	16,9	16,4	19,0	15,0	16,6
e. Schulden m.b.t. belastingen, bezoldigingen, sociale lasten .....	73,4	77,3	82,9	89,2	99,9	106,7	89,3	97,7
f. Overige schulden .....	99,9	103,5	108,5	121,1	149,4	149,0	135,6	127,6
Totaal schulden op ten hoogste één jaar	1.003,1	954,8	1.017,7	1.167,2	1.310,4	1.379,5	1.185,6	1.223,1
X. Overlopende rekeningen .....	22,1	23,7	23,3	26,4	32,1	37,7	29,1	35,2
<b>Totaal van de schulden</b>	<b>1.173,7</b>	<b>1.146,9</b>	<b>1.235,0</b>	<b>1.413,0</b>	<b>1.627,8</b>	<b>1.750,1</b>	<b>1.463,8</b>	<b>1.547,5</b>

<sup>1</sup> Ingevolge afrondingen kunnen de totaalcijfers in deze tabel licht verschillen van de som van de opgetelde posten.

<sup>2</sup> Definitieve gegevens.

<sup>3</sup> Kredietinstellingen, leasingschulden en soortgelijke schulden.

## XII - 3b. 1. — HANDEL — GLOBALISATIE VAN DE RESULTATENSTROMEN

Volledige en verkorte schema's

(miljarden franken)<sup>1</sup>

	Geheel van de ondernemingen							Constant staal <sup>2</sup>	
	Operator	1985	1986	1987	1988	1989	1990	1989	1990
Aantal jaarrekeningen .....		39.634	39.956	45.067	48.042	51.113	55.270	42.141	42.141
<b>RESULTATENSTROMEN</b>									
Bruto toegevoegde waarde, inclusief exploitatiesubsidies .....		496,6	525,4	549,6	609,2	663,7	706,3	597,2	643,1
Personeelskosten .....	-	313,0	323,5	343,3	364,3	400,7	431,3	359,5	390,1
Afschrijvingen en waardeverminderingen op oprichtingskosten, immateriële en materiële vaste activa .....	-	46,4	51,7	59,3	71,1	82,2	90,6	71,5	79,1
Netto-waardeverminderingen op voorraden, bestellingen in uitvoering en handelsvorderingen .....	-	5,9	6,2	5,2	6,2	6,6	7,0	5,3	6,1
Nettovoorzieningen voor risico's en kosten .....	-	3,0	2,5	2,6	2,2	1,4	1,6	0,2	1,3
Andere bedrijfskosten <sup>3</sup> .....	-	61,1	53,8	51,0	50,6	55,9	59,2	50,7	56,5
Als herstructureringskosten geactiveerde bedrijfskosten .....	+	1,1	1,1	0,9	0,5	0,6	0,6	0,6	0,6
<b>Bedrijfsresultaat</b>	<b>=</b>	<b>68,3</b>	<b>88,8</b>	<b>89,1</b>	<b>115,3</b>	<b>117,5</b>	<b>117,1</b>	<b>110,6</b>	<b>110,5</b>
Financiële opbrengsten .....	+	62,3	56,1	53,0	51,4	78,5	91,6	72,9	84,9
Financiële kosten .....	-	65,2	64,2	60,9	68,7	93,2	112,2	84,5	100,3
<b>Resultaat uit gewone bedrijfsuitoefening vóór belasting</b>	<b>=</b>	<b>65,4</b>	<b>80,7</b>	<b>81,2</b>	<b>98,0</b>	<b>102,8</b>	<b>96,5</b>	<b>99,0</b>	<b>95,1</b>
Uitzonderlijke opbrengsten .....	+	14,4	17,1	19,2	24,6	30,2	24,9	27,2	22,8
Uitzonderlijke kosten .....	-	13,5	19,5	18,4	24,2	24,3	20,3	22,0	17,8
<b>Resultaat van het boekjaar vóór belasting</b>	<b>=</b>	<b>66,3</b>	<b>78,3</b>	<b>82,0</b>	<b>98,4</b>	<b>108,7</b>	<b>101,1</b>	<b>104,3</b>	<b>100,2</b>
Belastingen op het resultaat .....	-	21,4	25,2	27,3	30,4	32,4	36,7	29,8	33,5
<b>Resultaat van het boekjaar</b>	<b>=</b>	<b>44,9</b>	<b>53,1</b>	<b>54,7</b>	<b>68,0</b>	<b>76,3</b>	<b>64,4</b>	<b>74,5</b>	<b>66,7</b>
Netto-overboeking naar belastingvrije reserves .....	-	2,6	1,7	5,5	8,0	7,6	5,8	6,8	5,7
Overgedragen winst van het vorige boekjaar .....	+	53,7	64,3	66,6	78,6	87,2	95,2	82,8	91,2
Overgedragen verlies van het vorige boekjaar .....	-	47,3	50,1	52,9	50,4	54,9	58,3	45,6	49,2
<b>TE VERWERKEN RESULTAAT</b>	<b>=</b>	<b>48,7</b>	<b>65,6</b>	<b>62,9</b>	<b>88,2</b>	<b>100,9</b>	<b>95,5</b>	<b>104,9</b>	<b>103,0</b>
<b>RESULTAATVERWERKING</b>									
Netto-onttrekking (+) of -toevoeging (-) aan het eigen vermogen ..	+	21,0	35,8	31,5	49,9	51,0	- 54,6	- 56,9	- 63,6
Tussenkost van vennoten (of eigenaars) in het verlies .....	+	1,4	1,5	1,3	1,0	0,8	0,8	0,4	0,7
Uit te keren winst .....	-	29,1	31,3	32,7	39,3	50,7	41,6	48,4	40,1
waarvan : vergoeding van het kapitaal .....		(24,5)	(26,7)	(27,8)	(33,2)	(45,1)	(36,5)	(43,3)	(35,5)

<sup>1</sup> Ingevolge afrondingen kunnen de saldi in deze tabel licht afwijken van het verschil tussen de bedragen van de samenstellende posten.

<sup>2</sup> Definitieve gegevens.

<sup>3</sup> De « Andere bedrijfskosten » bestaan uit enerzijds de belastingen en taksen op de bedrijfsuitoefening en anderzijds de andere bedrijfskosten sensu stricto.

## XII - 3b. 2. — HANDEL — GLOBALISATIE VAN DE RESULTATENSTROMEN

Volledige schema's

(miljarden franken)<sup>1</sup>

	Geheel van de ondernemingen							Constant staal <sup>2</sup>	
	Operator	1985	1986	1987	1988	1989	1990	1989	1990
Aantal jaarrekeningen .....		4.446	4.178	4.282	4.416	4.635	4.966	4.035	4.035
<b>RESULTATENSTROMEN DIE BIJDAGEN T/D BRUTOBESPARINGEN</b>									
Bruto toegevoegde waarde exclusief exploitatiesubsidies .....		347,7	359,6	368,7	413,4	455,2	474,9	415,7	445,8
Exploitatiesubsidies .....	+	2,0	1,7	2,9	5,3	3,4	3,1	2,9	3,0
<b>Bruto toegevoegde waarde, inclusief exploitatiesubsidies</b>	<b>=</b>	<b>349,7</b>	<b>361,3</b>	<b>371,6</b>	<b>418,7</b>	<b>458,5</b>	<b>478,0</b>	<b>418,6</b>	<b>448,8</b>
Personeelskosten .....	-	225,8	224,8	233,2	246,5	273,3	287,5	248,6	267,2
Belastingen en taken op de bedrijfsuitoefening .....	-	32,0	30,9	34,2	36,7	41,4	40,7	40,0	40,3
Andere bedrijfskosten .....	-	6,4	4,8	4,1	4,2	6,2	9,8	3,8	9,4
<b>Bruto exploitatieoverschot</b>	<b>=</b>	<b>85,5</b>	<b>100,7</b>	<b>100,1</b>	<b>131,3</b>	<b>137,7</b>	<b>140,1</b>	<b>126,2</b>	<b>131,9</b>
Opbrengsten uit financiële vaste activa .....	+	21,0	17,0	13,6	13,2	24,2	26,3	22,4	26,0
Opbrengsten uit vlottende financiële activa .....	+	17,2	14,8	12,7	13,3	22,2	22,9	21,3	22,2
Interestsubsidies .....	+	0,3	0,3	0,3	0,4	0,5	0,5	0,4	0,4
Kosten van schulden .....	-	31,7	28,4	25,6	28,4	38,4	52,5	35,3	48,6
Saldo van de overige financiële opbrengsten en kosten .....	+	- 2,3	- 3,7	- 1,0	- 6,5	- 9,3	- 2,8	- 8,8	- 3,6
Saldo van de uitzonderlijke opbrengsten en kosten andere dan waardecorrecties .....	+	1,8	1,3	4,9	- 0,1	- 0,8	0,6	- 1,5	0,5
Als herstructureringskosten geactiveerde kosten .....	+	1,2	1,2	0,9	0,7	0,6	1,0	0,5	0,9
Belastingen op het resultaat .....	-	15,9	17,9	19,0	21,4	22,3	25,1	20,9	23,4
Tussenkost van vennoten in het verlies .....	+	0,7	1,0	0,9	0,6	0,4	0,5	0,2	0,4
Uit te keren winst .....	-	24,0	25,6	26,3	32,2	43,9	35,5	42,6	34,6
<i>waarvan : vergoeding voor het kapitaal</i> .....		(22,8)	(24,6)	(25,2)	(30,2)	(42,2)	(33,9)	(41,0)	(33,2)
<b>BRUTOBESPARINGEN</b>	<b>=</b>	<b>53,9</b>	<b>60,8</b>	<b>61,6</b>	<b>70,9</b>	<b>70,9</b>	<b>75,7</b>	<b>61,9</b>	<b>72,1</b>
<b>VORMING VAN DE BRUTOBESPARINGEN</b>									
Nettoresultaat na belastingen .....		35,3	39,3	39,0	50,4	60,4	52,0	59,2	53,5
Afschrijvingen met bedrijfskarakter .....	+	31,0	32,6	35,7	43,0	49,5	52,4	43,5	48,0
Netto uitzonderlijke afschrijvingen .....	+	1,1	2,7	0,5	1,1	1,0	1,2	0,9	1,1
Nettovoorzieningen voor risico's en kosten .....	+	3,7	3,1	3,0	3,7	0,3	2,9	- 0,9	2,7
Netto-waardeverminderingen .....	+	9,3	9,6	12,4	15,3	14,7	9,3	13,1	7,9
Gerealiseerde nettomeerwaarden en ontvangen kapitaalsubsidies .....	-	3,1	1,9	3,7	11,0	11,6	7,1	11,4	7,0
Tussenkost van vennoten in het verlies .....	+	0,7	1,0	0,9	0,6	0,4	0,5	0,2	0,4
Uit te keren winst .....	-	24,0	25,6	26,3	32,2	43,9	35,5	42,6	34,6

<sup>1</sup> Ingevolge afrondingen kunnen de saldi en totalen in deze tabel licht afwijken van het verschil tussen de bedragen van de samenstellende posten.

<sup>2</sup> Definitieve gegevens.



## XII - 3c. — HANDEL — GLOBALISATIE VAN DE INVESTRINGSSTROMEN

(miljarden franken)

	Geheel van de ondernemingen						Constant staal <sup>1</sup>	
	1985	1986	1987	1988	1989	1990	1989	1990
<b>I. Volledige en verkorte schema's</b>								
Aantal jaarrekeningen .....	39.634	39.956	45.067	48.042	51.113	55.270	42.141	42.141
<b>A. Immateriële vaste activa</b>								
Aanschaffingen, inclusief geproduceerde vaste activa .....	4,9	6,6	7,2	12,1	13,5	12,2	10,3	4,7
Overdrachten + buitengebruikstellingen (netto boekwaarde) .....	0,3	0,3	0,3	0,6	0,8	0,6	0,4	0,5
<b>B. Materiële vaste activa</b>								
Aanschaffingen, inclusief geproduceerde vaste activa .....	69,3	80,9	100,3	126,8	148,4	155,0	127,8	118,0
Overdrachten + buitengebruikstellingen (netto boekwaarde) .....	8,9	9,8	11,4	15,5	18,7	16,8	16,8	14,6
<b>C. Financiële vaste activa</b>								
Aanschaffingen .....	38,4	62,4	40,3	60,7	113,6	115,1	106,6	106,4
Overdrachten (netto boekwaarde) .....	12,4	16,5	7,6	12,8	46,4	29,3	43,0	27,5
<b>II. Volledige schema's</b>								
Aantal jaarrekeningen .....	4.446	4.178	4.282	4.416	4.635	4.966	4.035	4.035
<b>A. Immateriële vaste activa</b>								
Aanschaffingen, inclusief geproduceerde vaste activa .....	2,2	3,8	3,1	6,8	7,1	5,6	5,2	2,9
Overdrachten + buitengebruikstellingen (netto boekwaarde) .....	0,1	0,2	0,2	0,4	0,4	0,2	0,2	0,2
<b>B. Materiële vaste activa</b>								
Aanschaffingen, inclusief geproduceerde vaste activa .....	42,6	46,4	57,0	73,0	84,8	84,3	75,0	71,6
Overdrachten + buitengebruikstellingen (netto boekwaarde) .....	5,4	7,2	8,3	11,6	13,8	11,1	12,8	9,9
<b>C. Financiële vaste activa</b>								
Aanschaffingen .....	37,1	59,9	37,1	55,6	103,1	108,4	98,5	102,1
Overdrachten (netto boekwaarde) .....	12,0	16,0	7,0	12,0	45,4	25,1	42,2	23,7

<sup>1</sup> Definitieve gegevens.

## XII - 3d. — HANDEL — RATIO'S BEREKEND OP BASIS VAN DE GLOBALISATIES VAN JAARREKENINGEN

(In pct. van de toegevoegde waarde, tenzij anders vermeld)

	Geheel van de ondernemingen							Constant staal <sup>1</sup>	
	Operator	1985	1986	1987	1988	1989	1990	1989	1990
<b>I. Volledige en verkorte schema's</b>									
Aantal jaarrekeningen .....		39.634	39.956	45.067	48.042	51.113	55.270	42.141	42.141
1. Verkoopmarges (in pct.) <sup>2</sup>									
1.1 Bruto exploitatieresultaat <sup>3</sup> / Omzet .....		2,8	3,6	3,7	4,3	4,1	3,9	4,0	4,0
1.2 Netto exploitatieresultaat / Omzet .....		1,6	2,2	2,1	2,6	2,4	2,2	2,4	2,3
2. Primaire verdeling van de toegevoegde waarde									
2.1 Personeelskosten .....		63,0	61,6	62,5	59,8	60,4	61,1	60,2	60,7
2.2 Andere bedrijfskosten <sup>4</sup> .....		12,3	10,2	9,2	8,3	8,4	8,4	8,5	8,8
2.3 Bruto exploitatieoverschot <sup>3 5</sup> = 100 pct. - (2.1) - (2.2) .....		24,7	28,2	28,3	31,9	31,2	30,5	31,3	30,6
3. Produktiviteit en arbeidskosten (in duizenden BEF) <sup>6</sup>									
3.1 Toegevoegde waarde per werknemer .....		1.431	1.521	1.525	1.626	1.685	1.719	1.694	1.761
3.2 Personeelskosten per werknemer .....		914	951	965	984	1.029	1.064	1.031	1.080
4. Aanschaffingen van materiële vaste activa .....		14,0	15,4	18,2	20,8	22,4	21,9	21,4	18,3
5. Nettorendabiliteit van het eigen vermogen (in pct.) .....		11,8	11,6	12,8	12,6	9,9	9,7	13,3	10,8
6. Eigen vermogen / Totaal vermogen (in pct.) .....		24,9	27,8	27,3	26,9	26,8	27,1	27,4	28,1
<b>II. Volledige schema's</b>									
Aantal jaarrekeningen .....		4.446	4.178	4.282	4.416	4.635	4.966	4.035	4.035
1. Voornaamste elementen die bijdragen tot de vorming van de brutobesparingen <sup>7</sup>									
1.1 Bruto toegevoegde waarde inclusief exploitatiesubsidies ..		100	100	100	100	100	100	100	100
1.2 Personeelskosten .....	—	64,6	62,2	62,8	58,9	59,6	60,1	59,4	59,5
1.3 Belastingen en taken op de bedrijfsuitoefening .....	—	9,2	8,6	9,2	8,8	9,0	8,5	9,6	9,0
1.4 Andere bedrijfskosten .....	—	1,8	1,3	1,1	1,0	1,4	2,0	0,9	2,1
1.5 Bruto exploitatieoverschot <sup>3 5</sup> .....	=	24,4	27,9	26,9	31,4	30,0	29,3	30,1	29,4
1.6 Opbrengsten uit financiële activa <sup>8</sup> .....	+	10,9	8,8	7,1	6,3	10,1	10,3	10,4	10,7
1.7 Kosten van schulden .....	—	9,1	7,9	6,9	6,8	8,4	11,0	8,4	10,8
1.8 Belastingen op het resultaat .....	—	4,5	5,0	5,1	5,1	4,9	5,3	5,0	5,2
1.9 Vergoeding van het kapitaal .....	—	6,5	6,8	6,8	7,2	9,2	7,1	9,8	7,4
1.10 Saldo van de overige stromen <sup>9</sup> .....	+	0,2	- 0,2	1,4	- 1,6	- 2,2	- 0,4	- 2,6	- 0,6
1.11 Brutobesparingen <sup>5</sup> .....	=	15,4	16,9	16,6	16,9	15,5	15,8	14,8	16,1
2. Aanschaffingen van materiële vaste activa .....		12,2	12,9	15,3	17,4	18,5	17,6	17,9	16,0
3. Aanschaffingen van financiële vaste activa .....		10,6	16,6	10,0	13,3	22,5	22,7	23,5	22,8
4. Nettorendabiliteit van het eigen vermogen (in pct.) .....		11,7	11,8	11,5	13,4	13,8	11,0	14,4	11,9
5. Eigen vermogen / Totaal vermogen (in pct.) .....		24,3	27,7	26,8	26,2	26,4	26,7	26,7	27,5

<sup>1</sup> Definitieve gegevens.

<sup>2</sup> Deze ratio's zijn berekend op basis van de geglobaliseerde gegevens afkomstig van alle ondernemingen uit de beschouwde groepering die hun omzetcijfer hebben vermeld.

<sup>3</sup> Het bruto exploitatieresultaat en het bruto exploitatieoverschot vallen samen, op één punt na : de als herstructureringskosten geactiveerde kosten; deze kosten komen in mindering van de exploitatiekosten bij de berekening van het bruto exploitatieresultaat, dat hierdoor dus gunstig is beïnvloed, maar ze hebben geen weerslag op het bruto exploitatieoverschot.

<sup>4</sup> De « Andere bedrijfskosten » bestaan uit enerzijds de belastingen en taken op de bedrijfsuitoefening en anderzijds de andere bedrijfskosten sensu stricto.

<sup>5</sup> Ingevolge afrondingen kan deze ratio licht verschillen van de waarde die verkregen wordt als resultaat van de rekenkundige bewerking toegepast op de samenstellende posten.

<sup>6</sup> Deze ratio's zijn berekend op basis van de geglobaliseerde gegevens afkomstig van alle ondernemingen uit de beschouwde groepering die hun personeelsbestand hebben vermeld.

<sup>7</sup> Zie tabel XII - 1b.2.

<sup>8</sup> Opbrengsten uit zowel vaste als vlottende financiële activa.

<sup>9</sup> Interestsubsidies + saldo van de overige financiële opbrengsten en kosten + saldo van de uitzonderlijke opbrengsten en kosten met uitzondering van waardecorrecties + als herstructureringskosten geactiveerde kosten + tussenkomst van vennoten in het verlies - winst uit te keren aan beheerders, zaakvoerders en andere begunstigen.

**XII - 4a. — PARTICULIERE NIET-FINANCIËLE DIENSTEN\* — GLOBALISATIE VAN DE BALANSEN NA WINSTVERDELING**

Volledige en verkorte schema's

(miljarden franken)<sup>1</sup>

	Geheel van de ondernemingen						Constant staal <sup>2</sup>	
	1985	1986	1987	1988	1989	1990	1989	1990
Aantal jaarrekeningen .....	23.394	24.320	28.512	32.220	36.188	41.764	30.100	30.100
<b>ACTIVA</b>								
<b>A. Vaste activa</b>								
I. Oprichtingskosten .....	4,4	5,0	4,3	3,4	1,8	1,9	1,6	1,3
II. Immateriële vaste activa .....	10,8	12,5	16,9	22,4	33,9	40,3	29,9	31,5
III. Materiële vaste activa								
a. Terreinen en gebouwen .....	343,0	356,9	372,8	412,4	467,9	539,9	436,1	466,2
b. Installaties, machines en uitrustingen .....	45,1	47,4	60,8	68,3	87,0	100,9	81,1	92,9
c. Meubilair en rollend materieel .....	58,4	71,0	77,0	80,9	103,7	122,9	95,3	107,7
d. Leasing en soortgelijke rechten .....	17,5	20,6	21,8	25,5	37,8	37,3	33,2	33,7
e. Overige materiële vaste activa .....	38,8	39,1	44,1	53,6	66,7	84,2	60,2	75,5
f. Activa in aanbouw en vooruitbetalingen .....	17,3	16,9	16,2	22,7	27,9	29,8	23,9	22,9
Totaal materiële vaste activa	520,0	551,9	592,6	663,4	791,0	915,0	729,9	798,8
IV. Financiële vaste activa .....	86,1	105,5	132,1	180,4	262,1	333,8	231,5	281,1
<b>Totaal vaste activa</b>	<b>621,3</b>	<b>674,9</b>	<b>746,0</b>	<b>869,6</b>	<b>1.088,8</b>	<b>1.291,0</b>	<b>992,8</b>	<b>1.112,7</b>
<b>B. Vlottende activa</b>								
V. Vorderingen op meer dan één jaar								
a. Handelsvorderingen .....	10,9	14,2	13,4	21,0	21,7	25,1	19,8	24,2
b. Overige vorderingen .....	35,5	32,8	67,1	74,4	89,3	91,5	87,2	87,0
Totaal vorderingen op meer dan één jaar	46,4	47,0	80,5	95,4	111,0	116,6	107,0	111,2
VI. Voorraden en bestellingen in uitvoering								
a. Voorraad .....	45,8	46,9	46,7	51,1	58,4	76,3	51,2	57,9
b. Bestellingen in uitvoering .....	52,4	60,1	39,0	22,9	24,5	36,3	22,3	30,9
Totaal voorraden en bestellingen in uitvoering	98,2	107,0	85,6	73,9	82,9	112,5	73,5	88,8
VII. Vorderingen op ten hoogste één jaar								
a. Handelsvorderingen .....	189,8	198,6	209,0	241,9	302,8	351,7	275,0	308,0
b. Overige vorderingen .....	60,7	75,8	87,6	113,2	133,4	155,5	122,7	136,5
Totaal vorderingen op ten hoogste één jaar	250,5	274,4	296,6	355,1	436,2	507,1	397,7	444,5
VIII. Geldbeleggingen .....	58,3	63,1	68,2	93,9	120,3	135,0	107,8	112,0
IX. Liquide middelen .....	51,8	57,3	66,0	74,5	82,4	93,4	74,8	79,7
X. Overlopende rekeningen .....	22,3	21,8	20,3	22,2	28,3	31,8	25,7	28,0
<b>Totaal vlottende activa</b>	<b>527,5</b>	<b>570,6</b>	<b>617,2</b>	<b>715,1</b>	<b>861,1</b>	<b>996,4</b>	<b>786,5</b>	<b>864,1</b>
<b>BALANSTOTAAL</b>	<b>1.148,9</b>	<b>1.245,5</b>	<b>1.363,1</b>	<b>1.584,7</b>	<b>1.949,9</b>	<b>2.287,4</b>	<b>1.779,3</b>	<b>1.976,8</b>

<b>PASSIVA</b>								
<b>A. Eigen vermogen</b>								
I. Kapitaal .....	205,1	231,9	280,7	343,3	392,2	474,5	347,8	379,9
II. Uitgiftepremies .....	4,1	4,1	6,2	15,2	21,2	30,7	14,6	29,9
III. Herwaarderingsmeerwaarden .....	8,2	7,2	7,6	9,6	10,2	11,6	9,1	10,0
IV. Reserves								
a. Wettelijke reserve .....	6,1	6,9	7,9	9,2	10,9	12,4	9,9	11,3
b. Onbeschikbare reserves .....	4,8	5,2	5,4	5,0	5,3	5,8	4,8	5,5
c. Belastingvrije reserves .....	24,6	33,7	38,0	43,0	61,0	64,1	56,5	60,6
d. Beschikbare reserves .....	45,0	50,1	56,9	65,2	73,0	81,5	65,8	74,6
Totaal reserves	80,5	95,8	108,2	122,4	150,2	163,8	137,0	152,0
V. Overgedragen winst .....	19,8	24,4	29,1	37,9	49,1	57,2	44,6	51,8
Overgedragen verlies .....	- 64,2	- 66,0	- 62,3	- 70,8	- 67,6	- 99,6	- 58,0	- 82,7
VI. Kapitaalsubsidies .....	1,2	1,6	2,0	2,6	3,4	3,7	3,3	3,6
<b>Totaal eigen vermogen</b>	<b>254,7</b>	<b>299,0</b>	<b>371,4</b>	<b>460,1</b>	<b>558,6</b>	<b>642,0</b>	<b>498,4</b>	<b>544,5</b>
<b>B. VII. Voorzieningen voor risico's en kosten</b> .....	<b>18,1</b>	<b>19,2</b>	<b>21,0</b>	<b>23,9</b>	<b>25,0</b>	<b>30,2</b>	<b>24,0</b>	<b>28,6</b>
<b>C. Schulden</b>								
VIII: Schulden op meer dan één jaar								
a. Financiële schulden .....	400,5	425,4	454,4	505,3	611,6	723,4	577,8	645,1
waarvan : kredietinstellingen <sup>3</sup> .....	(349,7)	(369,8)	(399,1)	(436,7)	(509,4)	(578,7)	(482,4)	(515,1)
b. Handelsschulden .....	1,7	1,4	1,4	1,4	1,5	1,2	1,2	0,9
c. Ontvangen vooruitbetalingen op bestellingen .....	16,8	13,4	13,6	2,9	3,5	3,7	3,5	3,4
d. Overige schulden .....	38,5	36,5	38,4	43,4	48,7	55,6	44,6	45,9
Totaal schulden op meer dan één jaar	457,6	476,7	507,8	553,1	665,2	783,8	627,2	695,3
IX. Schulden op ten hoogste één jaar								
a. Schulden op meer dan één jaar die binnen het jaar vervallen .....	36,4	40,7	51,2	54,8	67,4	89,0	63,1	79,2
b. Financiële schulden .....	63,3	68,5	66,1	82,4	130,8	177,4	118,1	144,0
waarvan : kredietinstellingen <sup>3</sup> .....	(54,4)	(58,5)	(55,5)	(66,3)	(98,5)	(128,2)	(88,4)	(101,7)
c. Handelsschulden .....	149,0	152,4	161,2	192,2	234,4	263,9	211,4	227,8
d. Ontvangen vooruitbetalingen op bestellingen .....	26,7	31,2	27,0	31,2	38,0	46,2	36,0	40,6
e. Schulden m.b.t. belastingen, bezoldigingen, sociale lasten .....	39,8	42,7	47,2	53,0	60,6	67,9	53,9	59,6
f. Overige schulden .....	67,1	80,6	78,4	102,1	131,3	139,4	111,9	114,9
Totaal schulden op ten hoogste één jaar	382,3	416,2	431,0	515,7	662,6	783,9	594,5	666,1
X. Overlopende rekeningen .....	36,2	34,3	31,9	32,0	38,5	47,5	35,3	42,3
<b>Totaal van de schulden</b>	<b>876,1</b>	<b>927,2</b>	<b>970,8</b>	<b>1.100,7</b>	<b>1.366,2</b>	<b>1.615,2</b>	<b>1.256,9</b>	<b>1.403,7</b>

<sup>1</sup> Ingevolge afrondingen kunnen de totaalcijfers in deze tabel licht verschillen van de som van de opgetelde posten.

<sup>2</sup> Definitieve gegevens.

<sup>3</sup> Kredietinstellingen, leasingschulden en soortgelijke schulden.

\* Met uitzondering van de coördinatiecentra.

## XII - 4b. 1. — PARTICULIERE NIET-FINANCIËLE DIENSTEN\* — GLOBALISATIE VAN DE RESULTATENSTROMEN

Volledige en verkorte schema's

(miljarden franken)<sup>1</sup>

	Geheel van de ondernemingen							Constant staal <sup>2</sup>	
	Operator	1985	1986	1987	1988	1989	1990	1989	1990
<i>Aantal jaarrekeningen</i> .....		23.394	24.320	28.512	32.220	36.188	41.764	30.100	30.100
<b>RESULTATENSTROMEN</b>									
Bruto toegevoegde waarde, inclusief exploitatiesubsidies .....		306,7	326,0	353,4	404,8	456,0	526,4	413,8	463,7
Personeelskosten .....	-	191,3	202,4	221,3	247,0	272,8	320,1	245,0	281,3
Afschrijvingen en waardeverminderingen op oprichtingskosten, immateriële en materiële vaste activa .....	-	49,0	55,9	63,9	79,1	91,8	111,8	83,9	97,2
Netto-waardeverminderingen op voorraden, bestellingen in uitvoering en handelsvorderingen .....	-	2,2	2,7	2,7	3,2	3,3	3,1	3,0	2,7
Nettovoorzieningen voor risico's en kosten .....	-	1,3	1,2	2,0	1,9	1,6	3,5	1,3	3,5
Andere bedrijfskosten <sup>3</sup> .....	-	24,5	19,0	16,3	16,8	19,5	28,6	18,0	25,8
Als herstructureringskosten geactiveerde bedrijfskosten .....	+	0,1	0,1	0,1	0,1	0,2	0,2	0,2	0,2
<b>Bedrijfsresultaat</b> .....	=	<b>38,5</b>	<b>44,9</b>	<b>47,3</b>	<b>56,9</b>	<b>67,2</b>	<b>59,5</b>	<b>62,7</b>	<b>53,5</b>
Financiële opbrengsten .....	+	24,7	26,3	29,7	35,0	56,1	59,1	51,7	53,1
Financiële kosten .....	-	38,8	39,1	41,5	45,5	62,6	82,4	56,9	71,8
<b>Resultaat uit gewone bedrijfsuitoefening vóór belasting</b> .....	=	<b>24,4</b>	<b>32,1</b>	<b>35,5</b>	<b>46,4</b>	<b>60,7</b>	<b>36,2</b>	<b>57,6</b>	<b>34,8</b>
Uitzonderlijke opbrengsten .....	+	13,5	17,9	15,3	19,6	33,9	27,8	30,6	24,0
Uitzonderlijke kosten .....	-	9,3	10,1	11,6	14,1	18,9	27,5	17,7	24,1
<b>Resultaat van het boekjaar vóór belasting</b> .....	=	<b>28,6</b>	<b>39,9</b>	<b>39,2</b>	<b>51,9</b>	<b>75,7</b>	<b>36,5</b>	<b>70,4</b>	<b>34,7</b>
Belastingen op het resultaat .....	-	9,5	10,9	11,4	13,7	15,7	18,3	14,2	15,6
<b>Resultaat van het boekjaar</b> .....	=	<b>19,1</b>	<b>29,0</b>	<b>27,8</b>	<b>38,2</b>	<b>60,0</b>	<b>18,2</b>	<b>56,2</b>	<b>19,1</b>
Netto-overboeking naar belastingvrije reserves .....	-	4,2	9,0	4,2	5,9	18,7	5,1	16,8	4,4
Overgedragen winst van het vorige boekjaar .....	+	16,0	19,0	23,3	28,4	34,6	47,9	31,4	44,5
Overgedragen verlies van het vorige boekjaar .....	-	58,9	60,5	63,4	62,3	62,1	69,6	54,6	57,8
<b>TE VERWERKEN RESULTAAT</b> .....	=	<b>- 28,0</b>	<b>- 21,5</b>	<b>- 16,5</b>	<b>- 1,6</b>	<b>13,8</b>	<b>- 8,6</b>	<b>16,2</b>	<b>1,3</b>
<b>RESULTAATVERWERKING</b>									
Netto-onttrekking (+) of -toevoeging (-) aan het eigen vermogen ..	+	40,3	35,8	33,4	22,3	10,5	31,9	5,8	20,5
Tussenkost van vennoten (of eigenaars) in het verlies .....	+	1,0	1,0	0,8	0,8	0,8	0,3	0,6	0,2
Uit te keren winst .....	-	13,3	15,3	17,7	21,5	25,1	23,6	22,6	22,1
<i>waarvan : vergoeding van het kapitaal</i> .....		(10,3)	(12,1)	(14,1)	(17,5)	(20,9)	(19,1)	(18,6)	(18,0)

<sup>1</sup> Ingevolge afrondingen kunnen de saldi in deze tabel licht afwijken van het verschil tussen de bedragen van de samenstellende posten.

<sup>2</sup> Definitieve gegevens.

<sup>3</sup> De « Andere bedrijfskosten » bestaan uit enerzijds de belastingen en taksen op de bedrijfsuitoefening en anderzijds de andere bedrijfskosten sensu stricto.

\* Met uitzondering van de coördinatiecentra.

## XII - 4b. 2. — PARTICULIERE NIET-FINANCIËLE DIENSTEN\* — GLOBALISATIE VAN DE RESULTATENSTROMEN

Volledige schema's

(miljarden franken)<sup>1</sup>

	Geheel van de ondernemingen							Constant staal <sup>2</sup>	
	Operator	1985	1986	1987	1988	1989	1990	1989	1990
Aantal jaarrekeningen .....		2.704	2.738	2.859	3.014	3.260	3.680	2.842	2.842
<b>RESULTATENSTROMEN DIE BIJDAGEN T/D BRUTOBESPARINGEN</b>									
Bruto toegevoegde waarde exclusief exploitatiesubsidies .....		210,6	221,1	234,1	266,5	299,5	341,8	280,0	307,8
Exploitatiesubsidies .....	+	2,6	0,5	0,7	1,7	2,2	7,9	2,2	7,8
<b>Bruto toegevoegde waarde, inclusief exploitatiesubsidies</b>	<b>=</b>	<b>213,1</b>	<b>221,6</b>	<b>234,8</b>	<b>268,2</b>	<b>301,6</b>	<b>349,7</b>	<b>282,1</b>	<b>315,6</b>
Personeelskosten .....	-	138,9	143,8	153,9	170,2	186,0	220,2	171,5	196,6
Belastingen en taken op de bedrijfsuitoefening .....	-	4,8	5,0	4,8	4,3	5,3	6,2	5,1	5,8
Andere bedrijfskosten .....	-	5,8	3,7	4,0	5,8	7,8	15,3	7,6	14,4
<b>Bruto exploitatieoverschot</b>	<b>=</b>	<b>63,6</b>	<b>69,1</b>	<b>72,0</b>	<b>87,8</b>	<b>102,3</b>	<b>108,1</b>	<b>98,0</b>	<b>98,9</b>
Opbrengsten uit financiële vaste activa .....	+	4,2	5,3	6,9	8,7	18,9	15,7	17,6	15,3
Opbrengsten uit vlottende financiële activa .....	+	9,5	8,8	9,4	13,4	19,9	24,6	18,8	21,6
Interestsubsidies .....	+	0,9	0,8	0,8	0,9	0,9	0,7	0,9	0,6
Kosten van schulden .....	-	24,3	23,9	24,0	28,1	35,7	49,7	33,4	44,6
Saldo van de overige financiële opbrengsten en kosten .....	+	- 1,3	- 0,2	- 1,3	0,2	- 2,4	- 2,5	- 2,3	- 2,4
Saldo van de uitzonderlijke opbrengsten en kosten andere dan waardecorrecties .....	+	0,1	0,8	0,9	1,2	6,0	2,2	6,0	1,6
Als herstructureringskosten geactiveerde kosten .....	+	0,2	0,2	0,8	0,5	0,3	0,2	0,3	0,2
Belastingen op het resultaat .....	-	6,3	6,9	6,5	8,1	8,3	9,6	7,8	8,5
Tussenkost van vennoten in het verlies .....	+	0,6	0,7	0,6	0,7	0,7	0,1	0,5	0,1
Uit te keren winst .....	-	10,0	11,4	13,1	16,3	19,9	18,5	18,1	17,6
<i>waarvan : vergoeding voor het kapitaal</i> .....		<i>(8,5)</i>	<i>(9,7)</i>	<i>(11,3)</i>	<i>(14,5)</i>	<i>(17,7)</i>	<i>(16,1)</i>	<i>(16,0)</i>	<i>(15,3)</i>
<b>BRUTOBESPARINGEN</b>	<b>=</b>	<b>37,3</b>	<b>43,3</b>	<b>46,5</b>	<b>60,8</b>	<b>83,0</b>	<b>71,4</b>	<b>80,5</b>	<b>65,3</b>
<b>VORMING VAN DE BRUTOBESPARINGEN</b>									
Nettoresultaat na belastingen .....		13,1	20,1	16,5	24,4	44,6	8,1	42,4	8,8
Afschrijvingen met bedrijfskarakter .....	+	33,4	36,2	39,2	48,4	55,4	68,9	52,6	62,3
Netto uitzonderlijke afschrijvingen .....	+	0,8	2,0	1,2	1,9	3,9	0,8	3,8	0,4
Nettovoorzieningen voor risico's en kosten .....	+	1,1	0,7	1,6	1,7	2,2	4,5	2,1	4,3
Netto-waardeverminderingen .....	+	3,1	3,9	5,7	7,5	9,2	16,9	8,7	15,4
Gerealiseerde nettomeerwaarden en ontvangen kapitaalsubsidies .....	-	4,7	8,9	5,2	7,5	13,1	9,5	11,5	8,5
Tussenkost van vennoten in het verlies .....	+	0,6	0,7	0,6	0,7	0,7	0,1	0,5	0,1
Uit te keren winst .....	-	10,0	11,4	13,1	16,3	19,9	18,5	18,1	17,6

<sup>1</sup> Ingevolge afrondingen kunnen de saldi en totalen in deze tabel licht afwijken van het verschil tussen de bedragen van de samenstellende posten.

<sup>2</sup> Definitieve gegevens.

\* Met uitzondering van de coördinatiecentra.

**XII - 4c. — PARTICULIERE NIET-FINANCIËLE DIENSTEN\* — GLOBALISATIE VAN DE INVESTERINGSSTROMEN**

(miljarden franken)

	Geheel van de ondernemingen						Constant staal <sup>1</sup>	
	1985	1986	1987	1988	1989	1990	1989	1990
<b>I. Volledige en verkorte schema's</b>								
<i>Aantal jaarrekeningen</i> .....	23.394	24.320	28.512	32.220	36.188	41.764	30.100	30.100
<b>A. Immateriële vaste activa</b>								
Aanschaffingen, inclusief geproduceerde vaste activa .....	5,3	5,6	8,4	12,7	20,3	17,5	18,2	10,4
Overdrachten + buitengebruikstellingen (netto boekwaarde) .....	0,2	0,3	0,4	0,4	0,5	0,8	0,5	0,6
<b>B. Materiële vaste activa</b>								
Aanschaffingen, inclusief geproduceerde vaste activa .....	96,8	112,6	132,4	174,2	249,8	256,8	221,7	190,0
Overdrachten + buitengebruikstellingen (netto boekwaarde) .....	19,6	24,4	23,9	34,4	39,7	43,0	36,4	37,2
<b>C. Financiële vaste activa</b>								
Aanschaffingen .....	30,0	33,8	48,2	88,9	120,7	145,8	104,1	105,9
Overdrachten (netto boekwaarde) .....	9,5	10,3	15,2	22,9	27,1	44,5	25,8	41,5
<b>II. Volledige schema's</b>								
<i>Aantal jaarrekeningen</i> .....	2.704	2.738	2.859	3.014	3.260	3.680	2.842	2.842
<b>A. Immateriële vaste activa</b>								
Aanschaffingen, inclusief geproduceerde vaste activa .....	2,8	2,7	3,8	7,5	13,8	10,1	12,7	7,7
Overdrachten + buitengebruikstellingen (netto boekwaarde) .....	0,1	0,2	0,2	0,3	0,3	0,4	0,3	0,4
<b>B. Materiële vaste activa</b>								
Aanschaffingen, inclusief geproduceerde vaste activa .....	65,5	72,1	82,2	108,5	170,7	167,2	156,0	133,6
Overdrachten + buitengebruikstellingen (netto boekwaarde) .....	15,3	21,0	19,5	28,3	30,9	34,3	28,9	29,9
<b>C. Financiële vaste activa</b>								
Aanschaffingen .....	26,4	28,8	41,5	73,7	99,0	120,0	86,1	89,5
Overdrachten (netto boekwaarde) .....	7,9	8,9	13,6	21,1	23,4	37,9	22,5	35,6

<sup>1</sup> Definitieve gegevens.

\* Met uitzondering van de coördinatiecentra.

**XII - 4d. — PARTICULIERE NIET-FINANCIËLE DIENSTEN\* — RATIO'S BEREKEND OP BASIS VAN DE GLOBALISATIES VAN JAARREKENINGEN**

(In pct. van de toegevoegde waarde, tenzij anders vermeld)

	Operator	Geheel van de ondernemingen						Constant staal <sup>1</sup>	
		1985	1986	1987	1988	1989	1990	1989	1990
<b>I. Volledige en verkorte schema's</b>									
Aantal jaarrekeningen .....		23.411	24.330	28.514	32.220	36.188	41.764	30.100	30.100
1. Verkoopmarges (in pct.) <sup>2</sup>									
1.1 Bruto exploitatieresultaat <sup>3</sup> / Omzet .....		10,8	12,0	12,3	13,3	13,5	12,5	13,7	12,5
1.2 Netto exploitatieresultaat / Omzet .....		4,7	5,2	5,1	5,5	5,7	4,2	5,9	4,2
2. Primaire verdeling van de toegevoegde waarde									
2.1 Personeelskosten .....		62,4	62,1	62,6	61,0	59,8	60,8	59,2	60,7
2.2 Andere bedrijfskosten <sup>4</sup> .....		8,0	5,8	4,6	4,2	4,3	5,4	4,4	5,6
2.3 Bruto exploitatieoverschot <sup>3,5</sup> = 100 pct. - (2.1) - (2.2) .....		29,6	32,1	32,8	34,8	35,9	33,8	36,4	33,8
3. Produktiviteit en arbeidskosten (in duizenden BEF) <sup>6</sup>									
3.1 Toegevoegde waarde per werknemer .....		1.591	1.520	1.567	1.654	1.761	1.840	1.806	1.865
3.2 Personeelskosten per werknemer .....		1.041	1.003	1.043	1.069	1.122	1.192	1.135	1.198
4. Aanschaffingen van materiële vaste activa .....		31,6	34,4	37,5	43,0	54,8	48,8	53,6	41,0
5. Nettorendabiliteit van het eigen vermogen (in pct.) .....		7,5	9,7	7,5	8,3	10,7	2,8	11,3	3,5
6. Eigen vermogen / Totaal vermogen (in pct.) .....		22,1	24,0	27,3	29,0	28,6	28,1	28,0	27,5
<b>II. Volledige schema's</b>									
Aantal jaarrekeningen .....		2.704	2.738	2.859	3.014	3.260	3.680	2.842	2.842
1. Voornaamste elementen die bijdragen tot de vorming van de brutobesparingen <sup>7</sup>									
1.1 Bruto toegevoegde waarde inclusief exploitatiesubsidies ..		100	100	100	100	100	100	100	100
1.2 Personeelskosten .....	—	65,2	64,9	65,6	63,5	61,7	63,0	60,8	62,3
1.3 Belastingen en taksen op de bedrijfsuitoefening .....	—	2,3	2,3	2,1	1,6	1,8	1,8	1,8	1,8
1.4 Andere bedrijfskosten .....	—	2,7	1,7	1,7	2,2	2,6	4,4	2,7	4,6
1.5 Bruto exploitatieoverschot <sup>3,5</sup> .....	=	29,8	31,2	30,7	32,7	34,0	30,9	34,7	31,3
1.6 Opbrengsten uit financiële activa <sup>8</sup> .....	+	6,4	6,4	6,9	8,2	12,9	11,5	12,9	11,7
1.7 Kosten van schulden .....	—	11,4	10,8	10,2	10,5	11,8	14,2	11,8	14,1
1.8 Belastingen op het resultaat .....	—	3,0	3,1	2,8	3,0	2,8	2,8	2,8	2,7
1.9 Vergoeding van het kapitaal .....	—	4,0	4,4	4,8	5,4	5,9	4,6	5,7	4,8
1.10 Saldo van de overige stromen <sup>9</sup> .....	+	— 0,3	0,2	0,1	0,6	1,1	— 0,5	1,2	— 0,7
1.11 Brutobesparingen <sup>5</sup> .....	=	17,5	19,5	19,8	22,7	27,5	20,4	28,5	20,7
2. Aanschaffingen van materiële vaste activa .....		30,8	32,5	35,0	40,5	56,6	47,8	55,3	42,3
3. Aanschaffingen van financiële vaste activa .....		12,4	13,0	17,7	27,5	32,8	34,3	30,5	28,4
4. Nettorendabiliteit van het eigen vermogen (in pct.) .....		8,4	11,1	7,2	8,4	12,5	2,0	13,2	2,5
5. Eigen vermogen / Totaal vermogen (in pct.) .....		17,4	19,1	22,9	25,1	25,2	24,8	24,1	23,9

<sup>1</sup> Definitieve gegevens.

<sup>2</sup> Deze ratio's zijn berekend op basis van de geglobaliseerde gegevens afkomstig van alle ondernemingen uit de beschouwde groepering die hun omzetcijfer hebben vermeld.

<sup>3</sup> Het bruto exploitatieresultaat en het bruto exploitatieoverschot vallen samen, op één punt na: de als herstructureringskosten geactiveerde kosten; deze kosten komen in mindering van de exploitatiekosten bij de berekening van het bruto exploitatieresultaat, dat hierdoor dus gunstig is beïnvloed, maar ze hebben geen weerslag op het bruto exploitatieoverschot.

<sup>4</sup> De « Andere bedrijfskosten » bestaan uit enerzijds de belastingen en taksen op de bedrijfsuitoefening en anderzijds de andere bedrijfskosten sensu stricto.

<sup>5</sup> Ingevolge afrondingen kan deze ratio licht verschillen van de waarde die verkregen wordt als resultaat van de rekenkundige bewerking toegepast op de samenstellende posten.

<sup>6</sup> Deze ratio's zijn berekend op basis van de geglobaliseerde gegevens afkomstig van alle ondernemingen uit de beschouwde groepering die hun personeelsbestand hebben vermeld.

<sup>7</sup> Zie tabel XII - 1b.2.

<sup>8</sup> Opbrengsten uit zowel vaste als vlottende financiële activa.

<sup>9</sup> Interestsubsidies + saldo van de overige financiële opbrengsten en kosten + saldo van de uitzonderlijke opbrengsten en kosten met uitzondering van waardecorrecties + als herstructureringskosten geactiveerde kosten + tussenkomst van vennoten in het verlies - winst uit te keren aan beheerders, zaakvoerders en andere begunstigden.

<sup>\*</sup> Met uitzondering van de coördinatiecentra.



## XII bis. — VORDERINGEN EN SCHULDEN IN DE BELGISCHE ECONOMIE

### XII bis - 1a. — UITSTAANDE VORDERINGEN EN SCHULDEN OP 31 DECEMBER 1987 (miljarden franken)

VORDERINGEN PER SECTOR EN PER SOORT	Nationale niet-financiële sectoren					Buitenland	Financiële instellingen					Niet bepaalde sectoren en aanpassingen	Totaal van de schulden
	Privé-bedrijven en particulieren	Overheidsbedrijven	Staat (Schatkist)	Niet elders vermelde overheidssector	Sociale verzekering		Overwegend geldscheppende instellingen	Rentenfondsen	Spaarbanken, hypotheek- en kapitalisatiemaatschappijen	Kredietinstellingen van de overheidssector	Overige instellingen		
<b>SCHULDEN PER SECTOR EN PER SOORT</b>													
<b>Nationale niet-financiële sectoren</b>													
<i>Privé-bedrijven en particulieren</i>													
Accepten, handelspapier en promessen .....	0,0	0,4	—	0,0	0,0	0,4	184,2	—	67,8	13,0	0,2	3,5	269,5
Verplichtingen in rekening-courant of voorschotrekening .....	25,4	0,0	0,0	0,0	0,0	0,0	1.219,7	—	27,3	20,1	0,0	0,0	1.292,5
Obligaties .....	52,1	1,7	0,0	0,0	0,0	8,4	19,7	—	22,6	0,1	51,4	0,0	156,0
Andere leningen voor meer dan een jaar .....	0,0	0,3	0,0	0,0	3,6	0,0	0,0	—	667,9	844,6	211,4	0,0	1.727,8
Diversen .....	0,0	10,1	15,0	0,0	308,3	—	0,0	—	3,7	1,6	5,7	0,0	—
(Aandelen en deelnemingen) .....	(.)	(15,0)	(27,2)	(9,6)	(0,2)	(.)	(19,2)	(—)	(10,8)	(0,3)	(51,0)	(0,0)	(.)
<b>Totaal ...</b>	<b>77,5</b>	<b>12,5</b>	<b>15,0</b>	<b>0,0</b>	<b>311,9</b>	<b>.</b>	<b>1.423,6</b>	<b>—</b>	<b>789,3</b>	<b>879,4</b>	<b>268,7</b>	<b>3,5</b>	<b>.</b>
<i>Overheidsbedrijven</i>													
Accepten, handelspapier en promessen .....	0,0	0,0	—	0,0	0,0	0,0	0,0	—	0,0	0,3	0,0	0,0	0,3
Verplichtingen in rekening-courant of voorschotrekening .....	0,3	0,0	0,0	0,0	0,0	0,5	12,1	—	0,0	9,0	0,0	0,0	21,9
Certificaten voor ten hoogste een jaar .....	—	0,0	—	0,0	0,0	0,0	0,0	—	0,0	0,0	0,0	—	0,0
Obligaties verkrijgbaar door elke belegger .....	32,0	1,0	0,0	0,1	0,6	0,0	18,9	2,6	20,5	12,1	11,5	0,0	99,3
Obligaties niet verkrijgbaar door elke belegger .....	0,9	0,0	0,0	0,0	0,0	62,3	17,7	0,0	15,7	22,3	4,0	19,8	142,7
Andere leningen voor meer dan een jaar .....	4,8	0,0	0,0	0,0	0,0	22,4	4,5	—	7,0	74,1	1,2	0,0	114,0
Diversen .....	29,3	0,7	27,5	2,3	1,1	8,2	0,0	—	0,0	2,8	0,0	21,8	93,7
(Aandelen en deelnemingen) .....	(0,0)	(0,8)	(46,4)	(30,0)	(0,0)	(0,0)	(0,4)	(—)	(2,0)	(1,1)	(2,7)	(0,7)	(84,1)
<b>Totaal ...</b>	<b>67,3</b>	<b>1,7</b>	<b>27,5</b>	<b>2,4</b>	<b>1,7</b>	<b>93,4</b>	<b>53,2</b>	<b>2,6</b>	<b>43,2</b>	<b>120,6</b>	<b>16,7</b>	<b>41,6</b>	<b>471,9</b>
<i>Staat (Schatkist)</i>													
Gelden van derden .....	62,0	0,0	—	9,5	0,0	6,0	91,1	0,0	0,0	0,0	0,0	53,2	221,8
Certificaten voor ten hoogste een jaar .....	—	0,1	—	1,8	0,8	627,7	817,2	139,9	256,2	242,2	0,0	0,0	2.085,9
Obligaties verkrijgbaar door elke belegger .....	727,8	13,2	—	15,9	22,7	54,8	764,0	32,5	542,9	362,5	282,9	0,0	2.819,2
Obligaties niet verkrijgbaar door elke belegger .....	0,9	0,0	—	0,0	0,0	427,6	178,1	0,0	123,9	136,8	11,6	0,0	878,9
Diversen .....	0,0	18,7	—	0,0	36,6	0,1	3,4	0,0	22,4	21,2	3,7	0,0	106,1
<b>Totaal ...</b>	<b>790,7</b>	<b>32,0</b>	<b>—</b>	<b>27,2</b>	<b>60,1</b>	<b>1.116,2</b>	<b>1.853,8</b>	<b>172,4</b>	<b>945,4</b>	<b>762,7</b>	<b>298,2</b>	<b>53,2</b>	<b>6.111,9</b>
<i>Niet elders vermelde overheidssector (o.m. lagere overheid)</i>													
Geld op zeer korte termijn (Belgische frank) .....	—	—	—	0,0	—	0,0	0,0	0,0	0,0	0,0	—	0,0	0,0
Accepten, handelspapier en promessen .....	—	—	—	—	—	—	0,1	—	0,0	0,0	—	0,0	0,1
Verplichtingen in rekening-courant of voorschotrekening .....	0,0	0,0	0,0	0,0	0,0	0,0	101,1	—	0,0	23,5	0,0	0,0	124,6
Obligaties verkrijgbaar door elke belegger .....	26,4	0,1	0,0	0,4	0,5	0,8	28,6	2,8	28,3	45,0	14,0	0,0	146,9
Obligaties niet verkrijgbaar door elke belegger .....	1,6	0,0	0,0	0,0	0,0	8,2	66,0	0,0	68,7	26,2	9,0	0,0	179,7
Andere leningen voor meer dan een jaar .....	0,0	10,7	0,0	0,0	0,0	0,0	0,0	—	69,9	476,8	0,0	0,0	557,4
Diversen .....	20,6	1,6	25,2	0,0	0,0	0,0	7,2	—	0,0	16,3	0,0	0,0	70,9
(Aandelen en deelnemingen) .....	(—)	(—)	(1,3)	(—)	(—)	(—)	(—)	(—)	(—)	(—)	(—)	(—)	(1,3)
<b>Totaal ...</b>	<b>48,6</b>	<b>12,4</b>	<b>25,2</b>	<b>0,4</b>	<b>0,5</b>	<b>9,0</b>	<b>203,0</b>	<b>2,8</b>	<b>166,9</b>	<b>587,8</b>	<b>23,0</b>	<b>0,0</b>	<b>1.079,6</b>
<i>Sociale verzekering</i>													
Accepten, handelspapier en promessen .....	—	—	—	—	—	—	0,0	—	0,0	0,0	—	0,0	0,0
Verplichtingen in rekening-courant of voorschotrekening .....	—	—	—	—	—	—	2,3	—	0,0	0,0	—	0,0	2,3
Certificaten voor ten hoogste een jaar .....	—	0,0	0,0	0,0	0,0	0,0	0,0	0,0	0,0	0,0	0,0	0,0	0,0
Obligaties verkrijgbaar door elke belegger .....	0,0	0,0	0,0	0,0	0,0	0,0	0,0	0,0	0,0	0,0	0,0	0,0	0,0
Obligaties niet verkrijgbaar door elke belegger .....	1,0	0,0	0,0	0,0	1,3	0,0	6,7	0,0	19,7	7,1	5,8	0,0	41,6
Reserves van de sociale verzekering .....	49,1	—	—	—	—	21,4	—	—	—	—	—	—	70,5
Diversen .....	182,8	0,4	34,3	0,0	0,0	0,0	10,3	—	8,1	15,2	2,2	60,2	313,5
<b>Totaal ...</b>	<b>232,9</b>	<b>0,4</b>	<b>34,3</b>	<b>0,0</b>	<b>1,3</b>	<b>21,4</b>	<b>19,3</b>	<b>0,0</b>	<b>27,8</b>	<b>22,3</b>	<b>8,0</b>	<b>60,2</b>	<b>427,9</b>
<b>Buitenland</b>													
Geld op zeer korte termijn (Belgische frank) .....	—	—	—	0,0	—	—	5,2	0,0	0,0	0,0	—	0,0	5,2
Accepten, handelspapier en promessen .....	0,0	0,0	—	0,0	0,0	3,1	83,3	—	12,2	21,0	0,0	2,7	122,3
Verplichtingen in rekening-courant of voorschotrekening .....	0,0	0,0	0,0	0,0	0,0	—	741,9	—	24,8	0,0	0,0	0,0	766,7
Overige verplicht. v/t hoogste een jaar t.o.v. de overw. geldschep. instell. .....	—	—	—	—	—	—	4.005,8	—	—	—	—	—	4.005,8
Obligaties .....	—	0,0	0,0	0,0	0,0	—	439,4	0,0	80,7	23,3	15,2	0,0	—
Verpl. van de internat. kredietinstell. uit hoofde van de inschr. van België .....	—	—	119,4	—	—	—	19,1	—	—	—	—	—	138,5
Diversen .....	—	16,2	37,5	0,0	5,3	—	20,6	—	162,9	39,0	0,0	—	—
(Aandelen en deelnemingen) .....	(.)	(0,3)	(2,9)	(0,0)	(0,0)	(—)	(37,5)	(—)	(2,5)	(—)	(4,3)	(0,0)	(.)
<b>Totaal ...</b>	<b>.</b>	<b>16,2</b>	<b>156,9</b>	<b>0,0</b>	<b>5,3</b>	<b>3,1</b>	<b>5.315,3</b>	<b>0,0</b>	<b>280,6</b>	<b>83,3</b>	<b>15,2</b>	<b>.</b>	<b>.</b>

<b>Financiële instellingen</b>													
<i>Overwegend geldscheppende instellingen</i>													
Geld .....	961,0	13,0	2,9	44,0	8,8	—	0,0	39,3	5,7	16,4	0,0	1.091,1	
Geld op zeer korte termijn (Belgische frank) .....	—	—	—	0,0	—	12,2	15,6	0,0	0,0	—	0,0	27,8	
Andere brutoverplichtingen tegenover het buitenland .....	—	—	—	—	—	6.119,5	—	—	—	—	—	6.119,5	
Andere deposito's in buitenlandse valuta's voor ten hoogste een jaar .....	130,3	0,0	—	0,0	0,0	—	—	0,0	0,0	0,0	0,0	130,3	
Andere deposito's op gewone boekjes .....	690,6	—	—	—	—	—	—	—	—	—	—	690,6	
Andere deposito's voor ten hoogste een jaar .....	582,4	0,1	—	0,0	4,2	—	—	0,0	7,6	0,0	0,0	594,3	
Verplichtingen niet elders vermeld .....	—	—	0,0	—	—	—	549,5	0,0	0,0	0,0	0,0	549,4	
Deposito's voor meer dan een jaar .....	43,7	0,0	—	0,0	0,0	—	0,0	—	1,5	0,0	0,0	45,2	
Kasbons en obligaties, voor meer dan een jaar .....	453,9	0,0	0,0	0,0	0,0	0,0	1,0	—	2,3	1,3	4,0	462,5	
Diversen .....	0,4	0,0	0,6	0,0	0,0	0,0	0,0	0,0	62,0	10,6	0,0	612,0	
(Aandelen en deelnemingen) .....	(79,1)	(0,0)	(0,2)	(0,0)	(0,0)	(0,0)	(6,7)	(0,0)	(3,4)	(0,0)	(2,0)	(91,4)	
<b>Totaal ...</b>	<b>2.862,3</b>	<b>13,1</b>	<b>3,5</b>	<b>44,0</b>	<b>13,0</b>	<b>6.131,7</b>	<b>566,0</b>	<b>0,0</b>	<b>105,1</b>	<b>25,2</b>	<b>20,4</b>	<b>612,0</b>	<b>10.396,3</b>
<i>Rentenfondsen</i>													
Geld op zeer korte termijn (Belgische frank) .....	—	—	—	0,0	—	3,1	2,5	—	1,0	0,0	—	0,0	6,6
Verplichtingen in rekening-courant of voorschotrekening .....	—	—	—	—	—	—	127,6	—	0,0	0,0	—	—	127,6
Certificaten voor ten hoogste een jaar .....	—	—	—	0,0	—	16,6	23,5	—	7,7	0,0	—	—	47,8
Diversen .....	—	—	2,8	—	—	—	0,0	—	0,0	0,0	—	0,7	3,5
<b>Totaal ...</b>	<b>—</b>	<b>—</b>	<b>2,8</b>	<b>0,0</b>	<b>—</b>	<b>19,7</b>	<b>153,6</b>	<b>—</b>	<b>8,7</b>	<b>0,0</b>	<b>—</b>	<b>0,7</b>	<b>185,5</b>
<i>Spaarbanken, hypotheek- en kapitalisatiemaatschappijen</i>													
Geld .....	98,1	0,0	0,0	0,2	9,4	0,6	0,0	—	0,2	5,4	14,2	0,0	128,1
Geld op zeer korte termijn (Belgische frank) .....	—	—	—	—	—	—	0,0	0,0	0,0	0,0	—	0,0	0,0
Accepten, handelspapier en promessen .....	—	—	—	—	—	—	0,0	—	0,0	0,0	—	0,0	0,0
Verplichtingen in rekening-courant of voorschotrekening .....	0,0	—	—	—	—	—	2,4	—	0,0	0,0	0,0	0,0	2,4
Andere deposito's in buitenlandse valuta's voor ten hoogste een jaar .....	2,8	0,0	—	0,0	0,0	56,1	—	—	0,0	0,0	0,0	0,0	58,9
Deposito's op gewone boekjes .....	955,1	—	—	—	—	—	—	—	—	—	—	—	955,1
Andere deposito's voor ten hoogste een jaar .....	109,5	0,8	0,4	0,3	16,8	36,6	0,0	—	2,9	1,5	37,4	0,0	206,2
Deposito's voor meer dan een jaar .....	99,6	0,0	—	0,0	0,0	3,5	0,0	—	0,0	0,0	0,0	0,0	103,1
Kasbons voor ten hoogste een jaar .....	85,4	0,0	—	0,0	0,0	0,0	0,0	—	0,0	0,0	0,0	0,0	85,4
Kasbons en obligaties, voor meer dan een jaar .....	605,6	0,0	—	0,1	0,1	0,0	2,7	—	3,0	0,3	1,2	0,0	613,0
Wiskundige reserves .....	0,1	—	—	—	—	—	—	—	—	—	—	—	0,1
Diversen .....	92,1	0,0	1,3	21,1	0,0	125,8	114,7	0,0	16,5	5,3	0,0	92,3	469,1
(Aandelen en deelnemingen) .....	(19,8)	(0,0)	(0,0)	(0,0)	(0,0)	(0,0)	(0,0)	(—)	(1,5)	(0,0)	(2,5)	(0,0)	(23,8)
<b>Totaal ...</b>	<b>2.048,3</b>	<b>0,8</b>	<b>1,7</b>	<b>21,7</b>	<b>26,3</b>	<b>222,6</b>	<b>119,8</b>	<b>0,0</b>	<b>22,6</b>	<b>12,5</b>	<b>52,8</b>	<b>92,3</b>	<b>2.621,4</b>
<i>Kredietinstellingen van de overheidssector</i>													
Geld .....	21,8	0,0	—	0,7	0,0	0,0	0,1	—	0,1	0,0	1,2	0,0	23,9
Geld op zeer korte termijn (Belgische frank) .....	0,4	—	—	0,0	—	0,4	0,9	0,0	1,9	1,4	—	0,0	5,0
Verplichtingen in rekening-courant of voorschotrekening .....	0,0	0,0	0,0	0,0	0,0	0,0	0,1	—	0,0	2,5	0,0	0,0	2,6
Deposito's op gewone boekjes .....	311,9	—	—	—	—	—	—	—	0,0	—	—	—	311,9
Andere deposito's voor ten hoogste een jaar .....	55,1	9,8	0,0	62,7	16,0	2,0	0,1	—	4,1	0,0	2,5	0,0	152,3
Kasbons voor ten hoogste 1 jaar, verkrijgb. door elke belegger .....	88,4	0,0	0,0	0,0	0,0	0,0	0,3	—	1,4	0,5	0,0	0,0	90,6
Kasbons voor ten hoogste 1 jaar, niet verkrijgb. door elke belegger .....	—	0,0	0,0	0,0	0,0	1,9	35,9	—	0,3	0,0	0,0	0,0	38,1
Kasbons en oblig., voor meer dan 1 jaar, verkrijgb. door elke beleg. ....	891,2	0,2	0,0	4,4	2,9	0,1	61,1	4,4	46,7	45,0	34,7	0,0	1.090,7
Kasbons en oblig., voor meer dan 1 jaar, niet verkrijgb. door elke beleg. ....	4,1	0,0	0,0	0,0	0,2	109,0	69,8	—	96,7	18,0	16,8	3,3	317,9
Diversen .....	4,3	0,1	131,5	4,0	14,7	106,4	133,1	—	3,2	35,7	0,0	226,7	659,7
(Aandelen en deelnemingen) .....	(0,0)	(0,0)	(2,1)	(3,5)	(0,0)	(0,0)	(0,4)	(—)	(0,5)	(0,0)	(0,0)	(0,0)	(6,5)
<b>Totaal ...</b>	<b>1.377,2</b>	<b>10,1</b>	<b>131,5</b>	<b>71,8</b>	<b>33,8</b>	<b>219,8</b>	<b>301,4</b>	<b>4,4</b>	<b>154,4</b>	<b>103,1</b>	<b>55,2</b>	<b>230,0</b>	<b>2.692,7</b>
<i>Overige instellingen<sup>1</sup></i>													
Obligaties niet verkrijgbaar door elke belegger .....	—	0,0	—	0,0	0,0	0,0	0,0	0,0	0,0	0,0	0,0	0,0	0,0
Reserves van de sociale verzekering .....	98,3	—	—	—	—	—	—	—	—	—	—	—	98,3
Wiskundige reserves .....	764,6	—	—	—	—	—	—	—	—	—	—	—	764,6
Diversen .....	9,2	0,0	0,4	0,0	0,5	0,0	0,0	—	0,0	0,0	0,0	4,1	14,2
(Aandelen en deelnemingen) .....	(3,3)	(0,0)	(0,0)	(0,0)	(0,0)	(0,0)	(0,0)	(—)	(0,1)	(—)	(0,3)	(0,0)	(3,7)
<b>Totaal ...</b>	<b>872,1</b>	<b>0,0</b>	<b>0,4</b>	<b>0,0</b>	<b>0,5</b>	<b>0,0</b>	<b>0,0</b>	<b>0,0</b>	<b>0,0</b>	<b>0,0</b>	<b>0,0</b>	<b>4,1</b>	<b>877,1</b>
<b>Niet bepaalde sectoren en aanpassingen</b>	<b>0,0</b>	<b>25,6</b>	<b>0,0</b>	<b>0,0</b>	<b>15,6</b>	<b>0,0</b>	<b>500,7</b>	<b>5,3</b>	<b>101,1</b>	<b>134,1</b>	<b>39,1</b>	<b>—</b>	<b>821,5</b>
<b>Totaal van de vorderingen</b>	<b>.</b>	<b>124,8</b>	<b>398,8</b>	<b>167,5</b>	<b>470,0</b>	<b>.</b>	<b>10.509,7</b>	<b>187,5</b>	<b>2.645,1</b>	<b>2.731,0</b>	<b>797,3</b>	<b>.</b>	<b>.</b>

<sup>1</sup> Instellingen voor verzekering op het leven en tegen arbeidsongevallen, pensioenfondsen.

XII bis - 1b. — UITSTAANDE VORDERINGEN EN SCHULDEN OP 31 DECEMBER 1988 (miljarden franken)

VORDERINGEN PER SECTOR EN PER SOORT	Nationale niet-financiële sectoren					Buitenland	Financiële instellingen					Niet bepaalde sectoren en aanpassingen	Totaal van de schulden
	Privé-bedrijven en particulieren	Overheidsbedrijven	Staat (Schatkist)	Niet elders vermelde overheidssector	Sociale verzekering		Overwegend geld-scheppende instellingen	Rentenfonds	Spaar-banken, hypotheek- en kapitalisatiemaatschappijen	Krediet-instellingen van de overheidssector	Overige instellingen <sup>1</sup>		
<b>SCHULDEN PER SECTOR EN PER SOORT</b>													
<b>Nationale niet-financiële sectoren</b>													
<i>Privé-bedrijven en particulieren</i>													
Accepten, handelspapier en promessen .....	0,0	0,0	—	0,0	0,0	0,4	181,1	—	82,2	12,5	0,3	4,8	281,3
Verplichtingen in rekening-courant of voorschotrekening .....	26,8	0,0	0,0	0,0	0,0	0,0	1.517,6	—	34,7	25,6	0,0	0,0	1.604,7
Obligaties .....	89,8	1,3	0,0	0,0	0,1	7,5	21,8	—	21,6	0,6	41,2	0,0	183,9
Anderse leningen voor meer dan een jaar .....	0,0	0,3	0,0	0,0	3,6	0,0	0,0	—	741,4	916,6	222,2	0,0	1.884,1
Diversen .....	0,0	16,4	14,8	0,0	315,2	—	0,0	—	4,1	1,9	6,5	0,0	—
(Aandelen en deelnemingen) .....	(.)	(16,9)	(27,5)	(9,9)	(0,2)	(.)	(18,1)	(—)	(10,6)	(0,3)	(80,8)	(0,0)	(.)
<b>Totaal ...</b>	<b>116,6</b>	<b>18,0</b>	<b>14,8</b>	<b>0,0</b>	<b>318,9</b>	<b>.</b>	<b>1.720,5</b>	<b>—</b>	<b>884,0</b>	<b>957,2</b>	<b>270,2</b>	<b>4,8</b>	<b>.</b>
<i>Overheidsbedrijven</i>													
Accepten, handelspapier en promessen .....	0,0	0,0	—	0,0	0,0	0,0	0,0	—	0,0	0,2	0,0	0,0	0,2
Verplichtingen in rekening-courant of voorschotrekening .....	0,3	0,0	0,0	0,0	0,0	0,5	3,6	—	0,0	6,7	0,0	0,0	11,1
Certificaten voor ten hoogste een jaar .....	—	0,0	—	0,0	0,0	0,0	0,0	—	0,0	0,0	0,0	—	0,0
Obligaties verkrijgbaar door elke belegger .....	24,2	0,2	0,0	0,0	0,3	0,0	16,5	2,3	15,3	8,4	10,9	0,0	78,1
Obligaties niet verkrijgbaar door elke belegger .....	1,0	0,2	0,0	0,0	0,0	64,9	9,5	0,0	15,4	18,3	5,2	18,6	133,1
Anderse leningen voor meer dan een jaar .....	4,5	0,0	0,0	0,0	0,0	21,6	5,2	—	7,5	62,6	1,4	0,0	102,8
Diversen .....	34,0	0,5	29,1	2,5	0,7	8,7	0,0	—	0,0	2,0	0,0	26,5	104,0
(Aandelen en deelnemingen) .....	(0,0)	(0,8)	(71,7)	(30,1)	(0,0)	(0,0)	(0,4)	(—)	(2,0)	(1,1)	(2,7)	(0,7)	(109,5)
<b>Totaal ...</b>	<b>64,0</b>	<b>0,9</b>	<b>29,1</b>	<b>2,5</b>	<b>1,0</b>	<b>95,7</b>	<b>34,8</b>	<b>2,3</b>	<b>38,2</b>	<b>98,2</b>	<b>17,5</b>	<b>45,1</b>	<b>429,3</b>
<i>Staat (Schatkist)</i>													
Gelden van derden .....	52,8	0,0	—	1,8	0,0	1,4	93,4	0,0	0,0	0,0	0,0	51,2	200,6
Certificaten voor ten hoogste een jaar .....	—	0,0	—	1,3	2,4	680,3	819,1	124,1	262,2	206,4	0,0	0,0	2.095,8
Obligaties verkrijgbaar door elke belegger .....	876,3	13,1	—	4,8	23,9	94,2	848,1	35,1	611,9	414,1	323,2	0,0	3.244,7
Obligaties niet verkrijgbaar door elke belegger .....	3,1	0,0	—	0,0	0,0	518,9	151,7	0,0	113,2	130,8	15,1	0,0	932,8
Diversen .....	0,0	15,9	—	0,0	26,2	0,0	3,5	0,0	23,9	31,9	3,5	0,0	104,9
<b>Totaal ...</b>	<b>932,2</b>	<b>29,0</b>	<b>—</b>	<b>7,9</b>	<b>52,5</b>	<b>1.294,8</b>	<b>1.915,8</b>	<b>159,2</b>	<b>1.011,2</b>	<b>783,2</b>	<b>341,8</b>	<b>51,2</b>	<b>6.578,8</b>
<i>Niet elders vermelde overheidssector (o.m. lagere overheid)</i>													
Geld op zeer korte termijn (Belgische frank) .....	—	—	—	0,0	—	0,0	0,0	0,0	0,0	0,0	—	0,0	0,0
Accepten, handelspapier en promessen .....	—	—	—	—	—	—	0,4	—	0,0	0,0	—	0,0	0,4
Verplichtingen in rekening-courant of voorschotrekening .....	0,0	0,0	0,0	0,0	0,0	0,0	117,3	—	0,0	0,0	0,0	0,0	117,3
Obligaties verkrijgbaar door elke belegger .....	24,0	0,0	0,0	0,4	0,6	0,0	29,8	3,4	32,3	57,0	16,6	0,0	164,1
Obligaties niet verkrijgbaar door elke belegger .....	3,4	0,0	0,0	0,0	0,0	12,9	63,9	0,0	72,2	22,6	7,8	4,9	187,7
Anderse leningen voor meer dan een jaar .....	0,0	10,7	0,0	0,0	0,0	0,0	0,0	—	72,5	509,8	0,0	0,0	593,0
Diversen .....	21,7	2,4	29,9	0,0	0,0	0,0	5,1	—	0,0	15,3	0,0	0,0	74,4
(Aandelen en deelnemingen) .....	(—)	(—)	(1,3)	(—)	(—)	(—)	(—)	(—)	(—)	(—)	(—)	(—)	(1,3)
<b>Totaal ...</b>	<b>49,1</b>	<b>13,1</b>	<b>29,9</b>	<b>0,4</b>	<b>0,6</b>	<b>12,9</b>	<b>216,5</b>	<b>3,4</b>	<b>177,0</b>	<b>604,7</b>	<b>24,4</b>	<b>4,9</b>	<b>1.136,9</b>
<i>Sociale verzekering</i>													
Accepten, handelspapier en promessen .....	—	—	—	—	—	—	0,0	—	0,0	0,0	—	0,0	0,0
Verplichtingen in rekening-courant of voorschotrekening .....	—	—	—	—	—	—	14,1	—	0,0	0,0	—	0,0	14,1
Certificaten voor ten hoogste een jaar .....	—	0,0	0,0	0,0	0,0	0,0	0,0	0,0	0,0	0,0	0,0	0,0	0,0
Obligaties verkrijgbaar door elke belegger .....	0,0	0,0	0,0	0,0	0,0	0,0	0,0	0,0	0,0	0,0	0,0	0,0	0,0
Obligaties niet verkrijgbaar door elke belegger .....	0,9	0,0	0,0	0,0	0,9	0,0	11,4	0,0	24,2	6,1	5,5	0,0	49,0
Reserves van de sociale verzekering .....	50,0	—	—	—	—	21,7	—	—	—	—	—	—	71,7
Diversen .....	176,8	0,2	13,3	0,0	0,0	0,0	1,5	—	7,4	14,8	2,3	55,2	271,5
<b>Totaal ...</b>	<b>227,7</b>	<b>0,2</b>	<b>13,3</b>	<b>0,0</b>	<b>0,9</b>	<b>21,7</b>	<b>27,0</b>	<b>0,0</b>	<b>31,6</b>	<b>20,9</b>	<b>7,8</b>	<b>55,2</b>	<b>406,3</b>
<b>Buitenland</b>													
Geld op zeer korte termijn (Belgische frank) .....	—	—	—	0,0	—	—	1,7	0,0	0,0	0,0	—	0,0	1,7
Accepten, handelspapier en promessen .....	0,0	0,0	—	0,0	0,0	5,8	83,1	—	10,6	19,1	0,0	3,7	122,3
Verplichtingen in rekening-courant of voorschotrekening .....	0,0	0,0	0,0	0,0	0,0	—	835,1	—	23,0	0,0	0,0	0,0	858,1
Overige verplicht. v/t hoogste een jaar t.o.v. de overw. geldschep. instell. .....	—	—	—	—	—	—	4.537,3	—	—	—	—	—	4.537,3
Obligaties .....	—	0,0	0,0	0,1	0,0	—	507,0	0,0	113,4	32,2	13,5	0,0	—
Verpl. van de internat. kredietinstell. uit hoofde van de inschr. van België .....	—	—	122,4	—	—	—	16,8	—	—	—	—	—	139,2
Diversen .....	—	15,1	42,6	0,0	5,2	—	30,2	—	231,0	64,6	0,0	—	—
(Aandelen en deelnemingen) .....	(.)	(0,3)	(3,2)	(0,0)	(0,0)	(—)	(57,4)	(—)	(7,2)	(—)	(12,8)	(0,0)	(.)
<b>Totaal ...</b>	<b>.</b>	<b>15,1</b>	<b>165,0</b>	<b>0,1</b>	<b>5,2</b>	<b>5,8</b>	<b>6.011,2</b>	<b>0,0</b>	<b>378,0</b>	<b>115,9</b>	<b>13,5</b>	<b>.</b>	<b>.</b>

<b>Financiële instellingen</b>													
<i>Overwegend geldscheppende instellingen</i>													
Geld	1.020,1	13,1	3,1	45,1	12,1	—	—	0,0	41,3	6,0	11,6	0,0	1.152,4
Geld op zeer korte termijn (Belgische frank)	—	—	—	0,0	—	16,8	9,9	0,0	0,0	0,4	—	0,0	27,1
Andere brutoverplichtingen tegenover het buitenland	—	—	—	—	—	6.956,0	—	—	—	—	—	—	6.956,0
Andere deposito's in buitenlandse valuta's voor ten hoogste een jaar	151,2	0,0	—	0,0	0,0	—	—	—	0,0	0,0	0,0	0,0	151,2
Andere deposito's op gewone boekjes	766,6	—	—	—	—	—	—	—	—	—	—	—	766,6
Andere deposito's voor ten hoogste een jaar	580,8	0,1	—	0,0	5,0	—	—	—	0,0	6,9	0,0	0,0	592,8
Verplichtingen niet elders vermeld	—	—	0,0	—	—	—	552,0	0,0	0,0	0,0	—	0,0	552,0
Deposito's voor meer dan een jaar	34,9	0,0	—	0,0	0,0	—	0,0	—	2,4	0,0	—	0,0	37,3
Kasbons en obligaties, voor meer dan een jaar	461,5	0,0	0,0	0,0	0,1	0,0	1,2	—	2,8	0,6	3,7	0,0	469,9
Diversen	0,5	0,0	0,6	0,0	0,0	0,0	0,0	0,0	77,1	24,0	0,0	666,8	769,0
(Aandelen en deelnemingen)	(80,9)	(0,0)	(0,2)	(0,0)	(0,0)	(0,0)	(11,0)	(0,0)	(4,5)	(0,0)	(2,0)	(0,0)	(98,6)
<b>Totaal</b>	<b>3.015,6</b>	<b>13,2</b>	<b>3,7</b>	<b>45,1</b>	<b>17,2</b>	<b>6.972,8</b>	<b>563,1</b>	<b>0,0</b>	<b>123,6</b>	<b>37,9</b>	<b>15,3</b>	<b>666,8</b>	<b>11.474,3</b>
<i>Rentenfonds</i>													
Geld op zeer korte termijn (Belgische frank)	—	—	—	0,0	—	3,4	6,4	—	1,0	0,0	—	0,0	10,8
Verplichtingen in rekening-courant of voorschotrekening	—	—	—	—	—	—	106,6	—	0,0	0,0	—	—	106,6
Certificaten voor ten hoogste een jaar	—	—	—	0,0	—	20,4	19,0	—	11,5	0,0	—	—	50,9
Diversen	—	—	2,8	—	—	—	0,0	—	0,0	0,0	—	0,8	3,6
<b>Totaal</b>	<b>—</b>	<b>—</b>	<b>2,8</b>	<b>0,0</b>	<b>—</b>	<b>23,8</b>	<b>132,0</b>	<b>—</b>	<b>12,5</b>	<b>0,0</b>	<b>—</b>	<b>0,8</b>	<b>171,9</b>
<i>Spaarbanken, hypotheek- en kapitalisatiemaatschappijen</i>													
Geld	116,6	0,0	0,0	0,1	13,6	1,3	0,0	—	0,5	3,3	16,5	0,0	151,9
Geld op zeer korte termijn (Belgische frank)	—	—	—	—	—	—	0,0	0,0	0,0	0,2	—	0,0	0,2
Accepten, handelspapier en promessen	—	—	—	—	—	—	0,0	—	0,0	0,0	—	0,0	0,0
Verplichtingen in rekening-courant of voorschotrekening	0,0	—	—	—	—	—	5,4	—	0,0	0,0	0,0	0,0	5,4
Andere deposito's in buitenlandse valuta's voor ten hoogste een jaar	3,8	0,0	—	0,0	0,0	149,9	—	—	0,0	0,0	0,0	0,0	153,7
Deposito's op gewone boekjes	1.038,8	—	—	—	—	—	—	—	—	—	—	—	1.038,8
Andere deposito's voor ten hoogste een jaar	106,5	0,8	0,4	0,4	24,0	51,8	0,0	—	3,3	1,2	34,1	0,0	222,5
Deposito's voor meer dan een jaar	97,9	0,0	—	0,0	0,0	4,2	0,0	—	0,0	0,0	0,0	0,0	102,1
Kasbons voor ten hoogste een jaar	96,8	0,0	—	0,0	0,0	0,0	0,0	—	0,0	0,0	0,0	0,0	96,8
Kasbons en obligaties, voor meer dan een jaar	635,5	0,0	—	0,1	0,0	0,0	1,7	—	2,8	0,8	0,7	0,0	641,6
Wiskundige reserves	0,1	—	—	—	—	—	—	—	—	—	—	—	0,1
Diversen	108,6	0,0	1,1	21,1	0,0	123,8	121,9	0,0	24,1	7,2	0,0	101,9	509,7
(Aandelen en deelnemingen)	(25,8)	(0,0)	(0,0)	(0,0)	(0,0)	(0,0)	(0,0)	(—)	(1,1)	(0,0)	(2,8)	(0,0)	(29,7)
<b>Totaal</b>	<b>2.204,6</b>	<b>0,8</b>	<b>1,5</b>	<b>21,7</b>	<b>37,6</b>	<b>331,0</b>	<b>129,0</b>	<b>0,0</b>	<b>30,7</b>	<b>12,7</b>	<b>51,3</b>	<b>101,9</b>	<b>2.922,8</b>
<i>Kredietinstellingen van de overheidssector</i>													
Geld	24,3	0,0	—	1,2	1,7	0,0	0,0	—	0,0	0,0	2,0	0,0	29,2
Geld op zeer korte termijn (Belgische frank)	0,2	—	—	0,0	—	1,2	0,0	0,0	2,3	1,2	—	0,0	4,9
Verplichtingen in rekening-courant of voorschotrekening	0,0	0,0	0,0	0,0	0,0	0,0	0,6	—	0,0	0,8	0,0	0,0	1,4
Deposito's op gewone boekjes	344,1	—	—	—	—	—	—	—	0,0	—	—	—	344,1
Andere deposito's voor ten hoogste een jaar	46,8	10,8	0,0	75,6	13,8	3,0	0,0	—	3,7	0,0	1,8	0,0	155,5
Kasbons voor ten hoogste 1 jaar, verkrijgb. door elke belegger	92,4	0,0	0,0	0,0	0,0	0,0	6,7	—	1,4	1,1	0,0	0,0	101,6
Kasbons voor ten hoogste 1 jaar, niet verkrijgb. door elke belegger	—	0,0	0,0	0,0	0,0	0,9	4,4	—	0,0	0,0	0,0	0,0	5,3
Kasbons en oblig., voor meer dan 1 jaar, verkrijgb. door elke beleg.	956,7	0,1	0,0	4,0	2,7	0,1	69,8	5,9	38,6	41,7	27,3	0,0	1.146,9
Kasbons en oblig., voor meer dan 1 jaar, niet verkrijgb. door elke beleg.	3,6	0,0	0,0	0,0	0,1	130,1	70,9	—	105,0	22,9	19,8	1,4	353,8
Diversen	3,9	0,2	125,9	8,0	14,8	128,7	101,6	—	1,7	21,8	0,0	246,1	652,7
(Aandelen en deelnemingen)	(0,0)	(0,0)	(2,1)	(3,5)	(0,0)	(0,0)	(0,8)	(—)	(0,0)	(0,0)	(0,1)	(0,0)	(6,5)
<b>Totaal</b>	<b>1.472,0</b>	<b>11,1</b>	<b>125,9</b>	<b>88,8</b>	<b>33,1</b>	<b>264,0</b>	<b>254,0</b>	<b>5,9</b>	<b>152,7</b>	<b>89,5</b>	<b>50,9</b>	<b>247,5</b>	<b>2.795,4</b>
<i>Overige instellingen<sup>1</sup></i>													
Obligaties niet verkrijgbaar door elke belegger	—	0,0	—	0,0	0,0	0,0	0,0	0,0	0,0	0,0	0,0	0,0	0,0
Reserves van de sociale verzekering	110,2	—	—	—	—	—	—	—	—	—	—	—	110,2
Wiskundige reserves	831,8	—	—	—	—	—	—	—	—	—	—	—	831,8
Diversen	9,3	0,0	0,4	0,0	0,5	0,0	0,0	—	0,0	0,0	0,0	3,8	14,0
(Aandelen en deelnemingen)	(3,3)	(0,0)	(0,0)	(0,0)	(0,0)	(0,0)	(0,0)	(—)	(0,1)	(—)	(0,3)	(0,0)	(3,7)
<b>Totaal</b>	<b>951,3</b>	<b>0,0</b>	<b>0,4</b>	<b>0,0</b>	<b>0,5</b>	<b>0,0</b>	<b>0,0</b>	<b>0,0</b>	<b>0,0</b>	<b>0,0</b>	<b>0,0</b>	<b>3,8</b>	<b>956,0</b>
<b>Niet bepaalde sectoren en aanpassingen</b>	<b>0,0</b>	<b>34,7</b>	<b>0,0</b>	<b>0,0</b>	<b>16,2</b>	<b>0,0</b>	<b>563,8</b>	<b>4,8</b>	<b>123,3</b>	<b>123,3</b>	<b>45,0</b>	<b>—</b>	<b>911,1</b>
<b>Totaal van de vorderingen</b>	<b>.</b>	<b>136,1</b>	<b>386,4</b>	<b>166,5</b>	<b>483,7</b>	<b>.</b>	<b>11.567,7</b>	<b>175,6</b>	<b>2.962,8</b>	<b>2.843,5</b>	<b>837,7</b>	<b>.</b>	<b>.</b>

<sup>1</sup> Instellingen voor verzekering op het leven en tegen arbeidsongevallen, pensioenfondsen.

XII bis - 2. — BEWEGINGEN VAN DE VORDERINGEN EN SCHULDEN IN 1988 (miljarden franken)

VORDERINGEN PER SECTOR EN PER SOORT	Nationale niet-financiële sectoren					Buitenland	Financiële instellingen					Niet bepaalde sectoren en aanpassingen	Totaal van de schulden
	Privé-bedrijven en particulieren	Overheidsbedrijven	Staat (Schatkist)	Niet elders vermelde overheidssector	Sociale verzekering		Overwegend geldscheppende instellingen	Rentenfondsen	Spaarbanken, hypotheek- en kapitaalmarktinstellingen	Kredietinstellingen van de overheidssector	Overige instellingen		
<b>SCHULDEN PER SECTOR EN PER SOORT</b>													
<b>Nationale niet-financiële sectoren</b>													
<i>Privé-bedrijven en particulieren</i>													
Accepten, handelspapier en promessen .....	0,0	- 0,4	—	0,0	0,0	0,0	- 3,1	—	+ 14,4	- 0,5	+ 0,1	+ 1,3	+ 11,8
Verplichtingen in rekening-courant of voorschotrekening .....	+ 1,4	0,0	0,0	0,0	0,0	0,0	+ 285,0	—	+ 7,4	+ 5,5	0,0	0,0	+ 229,3
Obligaties .....	+ 37,7	- 0,4	0,0	0,0	+ 0,1	- 0,9	+ 2,1	—	- 1,0	+ 0,5	- 10,2	0,0	+ 27,9
Andere leningen voor meer dan een jaar .....	0,0	0,0	0,0	0,0	0,0	0,0	0,0	—	+ 73,5	+ 72,0	+ 10,8	0,0	+ 156,3
Diversen .....	0,0	+ 6,3	- 0,2	0,0	+ 6,9	+ 166,1	0,0	—	+ 0,4	+ 0,3	+ 0,8	0,0	+ 180,6
(Aandelen en deelnemingen) .....	(+ 184,0)	(+ 1,9)	(+ 0,3)	(+ 0,3)	(0,0)	(+ 10,9)	(- 1,1)	(-)	(- 0,2)	(0,0)	(+ 29,8)	(0,0)	(+ 225,9)
<b>Totaal ...</b>	<b>+ 39,1</b>	<b>+ 5,5</b>	<b>- 0,2</b>	<b>0,0</b>	<b>+ 7,0</b>	<b>+ 165,2</b>	<b>+ 284,0</b>	<b>-</b>	<b>+ 94,7</b>	<b>+ 77,8</b>	<b>+ 1,5</b>	<b>+ 1,3</b>	<b>+ 675,9</b>
<i>Overheidsbedrijven</i>													
Accepten, handelspapier en promessen .....	0,0	0,0	—	0,0	0,0	0,0	0,0	—	0,0	- 0,1	0,0	0,0	- 0,1
Verplichtingen in rekening-courant of voorschotrekening .....	0,0	0,0	0,0	0,0	0,0	0,0	- 8,5	—	0,0	- 2,3	0,0	0,0	- 10,8
Certificaten voor ten hoogste een jaar .....	—	0,0	—	0,0	0,0	0,0	0,0	—	0,0	0,0	0,0	—	0,0
Obligaties verkrijgbaar door elke belegger .....	- 7,8	- 0,8	0,0	- 0,1	- 0,3	0,0	- 2,4	- 0,3	- 5,2	- 3,7	- 0,6	0,0	- 21,2
Obligaties niet verkrijgbaar door elke belegger .....	+ 0,1	+ 0,2	0,0	0,0	0,0	+ 2,6	- 8,2	0,0	- 0,3	- 4,0	+ 1,2	- 1,2	- 9,6
Andere leningen voor meer dan een jaar .....	- 0,3	0,0	0,0	0,0	0,0	- 0,8	+ 0,7	—	+ 0,5	- 11,5	+ 0,2	0,0	- 11,2
Diversen .....	+ 4,7	- 0,2	+ 1,6	+ 0,2	- 0,4	+ 0,5	0,0	—	0,0	- 0,8	0,0	+ 4,7	+ 10,3
(Aandelen en deelnemingen) .....	(0,0)	(0,0)	(+ 25,3)	(+ 0,1)	(0,0)	(0,0)	(0,0)	(-)	(0,0)	(0,0)	(0,0)	(0,0)	(+ 25,4)
<b>Totaal ...</b>	<b>- 3,3</b>	<b>- 0,8</b>	<b>+ 1,6</b>	<b>+ 0,1</b>	<b>- 0,7</b>	<b>+ 2,3</b>	<b>- 18,4</b>	<b>- 0,3</b>	<b>- 5,0</b>	<b>- 22,4</b>	<b>+ 0,8</b>	<b>+ 3,5</b>	<b>- 42,6</b>
<i>Staat (Schatkist)</i>													
Gelden van derden .....	- 9,2	0,0	—	- 7,7	0,0	- 4,6	+ 2,3	0,0	0,0	0,0	0,0	- 2,0	- 21,2
Certificaten voor ten hoogste een jaar .....	—	- 0,1	—	- 0,5	+ 1,6	+ 50,5	+ 1,9	- 15,8	+ 6,0	- 35,8	0,0	0,0	+ 7,8
Obligaties verkrijgbaar door elke belegger .....	+ 148,5	- 0,1	—	- 11,1	+ 1,2	+ 39,4	+ 84,1	+ 2,6	+ 69,0	+ 51,6	+ 40,3	0,0	+ 425,5
Obligaties niet verkrijgbaar door elke belegger .....	+ 2,2	0,0	—	0,0	0,0	+ 74,7	- 28,4	0,0	- 10,7	- 6,0	+ 3,5	0,0	+ 35,3
Diversen .....	0,0	- 2,8	—	0,0	- 10,4	- 0,1	+ 0,1	0,0	+ 1,5	+ 10,7	- 0,2	0,0	- 1,2
<b>Totaal ...</b>	<b>+ 141,5</b>	<b>- 3,0</b>	<b>-</b>	<b>- 19,3</b>	<b>- 7,6</b>	<b>+ 159,9</b>	<b>+ 60,0</b>	<b>- 13,2</b>	<b>+ 65,8</b>	<b>+ 20,5</b>	<b>+ 43,6</b>	<b>- 2,0</b>	<b>+ 446,2</b>
<i>Niet elders vermelde overheidssector (o.m. lagere overheid)</i>													
Geld op zeer korte termijn (Belgische frank) .....	—	—	—	0,0	—	0,0	0,0	0,0	0,0	0,0	—	0,0	0,0
Accepten, handelspapier en promessen .....	—	—	—	—	—	—	+ 0,3	—	0,0	0,0	—	0,0	+ 0,3
Verplichtingen in rekening-courant of voorschotrekening .....	- 0,0	0,0	0,0	0,0	0,0	0,0	+ 16,2	—	0,0	- 23,5	0,0	0,0	- 7,3
Obligaties verkrijgbaar door elke belegger .....	- 2,4	- 0,1	0,0	0,0	+ 0,1	- 0,8	+ 1,2	+ 0,6	+ 4,0	+ 12,0	+ 2,6	0,0	+ 17,2
Obligaties niet verkrijgbaar door elke belegger .....	+ 1,8	0,0	0,0	0,0	0,0	+ 4,7	- 2,1	0,0	+ 3,5	- 3,6	- 1,2	+ 4,9	+ 8,0
Andere leningen voor meer dan een jaar .....	0,0	0,0	0,0	0,0	0,0	0,0	0,0	—	+ 2,6	+ 33,0	0,0	0,0	+ 35,6
Diversen .....	+ 1,1	+ 0,8	+ 4,7	0,0	0,0	0,0	- 2,1	—	0,0	- 1,0	0,0	0,0	+ 3,5
(Aandelen en deelnemingen) .....	(-)	(-)	(0,0)	(-)	(-)	(-)	(-)	(-)	(-)	(-)	(-)	(-)	(0,0)
<b>Totaal ...</b>	<b>+ 0,5</b>	<b>+ 0,7</b>	<b>+ 4,7</b>	<b>0,0</b>	<b>+ 0,1</b>	<b>+ 3,9</b>	<b>+ 13,5</b>	<b>+ 0,6</b>	<b>+ 10,1</b>	<b>+ 16,9</b>	<b>+ 1,4</b>	<b>+ 4,9</b>	<b>+ 57,3</b>
<i>Sociale verzekering</i>													
Accepten, handelspapier en promessen .....	—	—	—	—	—	—	0,0	—	0,0	0,0	—	0,0	0,0
Verplichtingen in rekening-courant of voorschotrekening .....	—	—	—	—	—	—	+ 11,8	—	0,0	0,0	—	0,0	+ 11,8
Certificaten voor ten hoogste een jaar .....	—	0,0	0,0	0,0	0,0	0,0	0,0	0,0	0,0	0,0	0,0	0,0	0,0
Obligaties verkrijgbaar door elke belegger .....	- 0,0	0,0	0,0	0,0	0,0	0,0	0,0	0,0	0,0	0,0	0,0	0,0	0,0
Obligaties niet verkrijgbaar door elke belegger .....	- 0,1	0,0	0,0	0,0	- 0,4	0,0	+ 4,7	0,0	+ 4,5	- 1,0	- 0,3	0,0	+ 7,4
Reserves van de sociale verzekering .....	+ 0,9	—	—	—	—	+ 0,3	—	—	—	—	—	—	+ 1,2
Diversen .....	- 6,0	- 0,2	- 21,0	0,0	0,0	0,0	- 8,8	—	- 0,7	- 0,4	+ 0,1	- 5,0	- 42,0
<b>Totaal ...</b>	<b>- 5,2</b>	<b>- 0,2</b>	<b>- 21,0</b>	<b>0,0</b>	<b>- 0,4</b>	<b>+ 0,3</b>	<b>+ 7,7</b>	<b>0,0</b>	<b>+ 3,8</b>	<b>- 1,4</b>	<b>- 0,2</b>	<b>- 5,0</b>	<b>- 21,6</b>
<b>Buitenland</b>													
Geld op zeer korte termijn (Belgische frank) .....	—	—	—	0,0	—	—	- 3,5	0,0	0,0	0,0	—	0,0	- 3,5
Accepten, handelspapier en promessen .....	0,0	0,0	—	0,0	0,0	+ 2,7	- 0,2	—	- 1,6	- 1,9	0,0	+ 1,0	0,0
Verplichtingen in rekening-courant of voorschotrekening .....	0,0	0,0	0,0	0,0	0,0	—	+ 92,8	—	- 1,8	0,0	0,0	0,0	+ 91,0
Overige verplicht. v/t hoogste een jaar t.o.v. de overw. geldschep. instell. .....	—	—	—	—	—	—	+ 538,2	—	—	—	—	—	+ 538,2
Andere deposito's in deviezen voor ten hoogste een jaar .....	+ 22,3	0,0	—	—	—	—	—	—	—	—	—	—	+ 22,3
Andere deposito's in Belgische franken voor ten hoogste een jaar .....	+ 5,9	0,0	—	—	—	—	—	—	—	—	—	—	+ 5,9
Obligaties .....	+ 374,5	0,0	0,0	+ 0,1	- 0,1	—	+ 67,6	0,0	+ 32,7	+ 8,9	- 1,7	0,0	+ 482,1
Verpl. van de internat. kredietinstell. uit hoofde van de inschr. van België .....	—	—	+ 0,9	—	—	—	- 2,3	—	—	—	—	+ 2,1	+ 0,7
Diversen .....	+ 138,4	- 1,1	+ 5,1	0,0	0,0	—	+ 9,6	—	+ 68,1	+ 25,6	0,0	+ 152,8	+ 398,4
(Aandelen en deelnemingen) .....	(- 1,6)	(0,0)	(+ 0,3)	(0,0)	(0,0)	(-)	(+ 19,9)	(-)	(+ 4,7)	(-)	(+ 8,5)	(0,0)	(+ 31,8)
<b>Totaal ...</b>	<b>+ 541,1</b>	<b>- 1,1</b>	<b>+ 6,0</b>	<b>+ 0,1</b>	<b>- 0,1</b>	<b>+ 2,7</b>	<b>+ 702,2</b>	<b>0,0</b>	<b>+ 97,4</b>	<b>+ 32,6</b>	<b>- 1,7</b>	<b>+ 155,9</b>	<b>+ 1.535,1</b>

<b>Financiële instellingen</b>													
<i>Overwegend geldscheppende instellingen</i>													
Geld .....	+ 59,1	+ 0,1	+ 0,2	+ 1,1	+ 3,3	—	—	0,0	+ 2,0	+ 0,3	- 4,8	0,0	+ 61,3
Geld op zeer korte termijn (Belgische frank) .....	—	—	—	0,0	—	+ 4,6	- 5,7	0,0	0,0	+ 0,4	—	0,0	+ 0,7
Andere brutoverplichtingen tegenover het buitenland .....	—	—	—	—	—	+ 818,7	—	—	—	—	—	—	+ 818,7
Andere deposito's in buitenlandse valuta's voor ten hoogste een jaar ...	+ 14,7	0,0	—	0,0	0,0	—	—	—	0,0	0,0	0,0	+ 6,2	+ 20,9
Andere deposito's op gewone boekjes .....	+ 76,0	—	—	—	—	—	—	—	—	—	—	—	+ 76,0
Andere deposito's voor ten hoogste een jaar .....	+ 1,6	0,0	—	0,0	+ 0,8	—	—	—	0,0	- 0,7	0,0	0,0	+ 1,5
Verplichtingen niet elders vermeld .....	—	—	0,0	—	—	—	+ 2,6	0,0	0,0	0,0	—	0,0	+ 2,6
Deposito's voor meer dan een jaar .....	- 8,8	0,0	—	0,0	0,0	—	0,0	—	+ 0,9	0,0	0,0	0,0	- 7,9
Kasbons en obligaties, voor meer dan een jaar .....	+ 7,6	0,0	0,0	0,0	+ 0,1	0,0	+ 0,2	—	+ 0,5	- 0,7	- 0,3	0,0	+ 7,4
Diversen .....	+ 0,1	0,0	0,0	0,0	0,0	0,0	0,0	0,0	+ 15,1	+ 13,4	0,0	+ 87,5	+ 116,1
(Aandelen en deelnemingen) .....	(+ 1,8)	(0,0)	(0,0)	(0,0)	(0,0)	(0,0)	(+ 4,3)	(0,0)	(+ 1,1)	(0,0)	(0,0)	(0,0)	(+ 7,2)
<b>Totaal ...</b>	<b>+ 147,1</b>	<b>+ 0,1</b>	<b>+ 0,2</b>	<b>+ 1,1</b>	<b>+ 4,2</b>	<b>+ 823,3</b>	<b>- 2,9</b>	<b>0,0</b>	<b>+ 18,5</b>	<b>+ 12,7</b>	<b>- 5,1</b>	<b>+ 93,7</b>	<b>+ 1.092,9</b>
<i>Rentenfonds</i>													
Geld op zeer korte termijn (Belgische frank) .....	—	—	—	0,0	—	+ 0,3	+ 3,9	—	0,0	0,0	—	0,0	+ 4,2
Verplichtingen in rekening-courant of voorschotrekening .....	—	—	—	—	—	—	- 21,0	—	0,0	0,0	—	—	- 21,0
Certificaten voor ten hoogste een jaar .....	—	—	—	0,0	—	+ 3,8	- 4,5	—	+ 3,8	0,0	—	—	+ 3,1
Diversen .....	—	—	0,0	—	—	—	0,0	—	0,0	0,0	—	+ 0,1	+ 0,1
<b>Totaal ...</b>	<b>—</b>	<b>—</b>	<b>0,0</b>	<b>0,0</b>	<b>—</b>	<b>+ 4,1</b>	<b>- 21,6</b>	<b>—</b>	<b>+ 3,8</b>	<b>0,0</b>	<b>—</b>	<b>+ 0,1</b>	<b>- 13,6</b>
<i>Spaarbanken, hypotheek- en kapitalisatiemaatschappijen</i>													
Geld .....	+ 18,5	0,0	0,0	- 0,1	+ 4,2	+ 0,7	0,0	—	+ 0,3	- 2,1	+ 2,3	0,0	+ 23,8
Geld op zeer korte termijn (Belgische frank) .....	—	—	—	—	—	—	0,0	0,0	+ 0,2	+ 0,2	—	0,0	+ 0,2
Accepten, handelspapier en promessen .....	—	—	—	—	—	—	0,0	—	0,0	0,0	—	0,0	+ 0,0
Verplichtingen in rekening-courant of voorschotrekening .....	0,0	—	—	—	—	—	+ 3,0	—	0,0	0,0	0,0	0,0	+ 3,0
Andere deposito's in buitenlandse valuta's voor ten hoogste een jaar ...	+ 1,0	0,0	—	0,0	0,0	+ 93,8	—	—	0,0	0,0	0,0	0,0	+ 94,8
Deposito's op gewone boekjes .....	+ 83,7	—	—	—	—	—	—	—	—	—	—	—	+ 83,7
Andere deposito's voor ten hoogste een jaar .....	- 3,0	0,0	0,0	+ 0,1	+ 7,2	+ 15,2	0,0	—	+ 0,4	- 0,3	- 3,3	0,0	+ 16,3
Deposito's voor meer dan een jaar .....	- 1,7	0,0	—	0,0	0,0	+ 0,7	0,0	—	0,0	0,0	0,0	0,0	- 1,0
Kasbons voor ten hoogste een jaar .....	+ 11,4	0,0	—	0,0	0,0	0,0	0,0	—	0,0	0,0	0,0	0,0	+ 11,4
Kasbons en obligaties, voor meer dan een jaar .....	+ 29,9	0,0	—	0,0	- 0,1	0,0	- 1,0	—	- 0,2	+ 0,5	- 0,5	0,0	+ 28,6
Wiskundige reserves .....	0,0	—	—	—	—	—	—	—	—	—	—	—	0,0
Diversen .....	+ 16,5	0,0	- 0,2	0,0	0,0	- 2,0	+ 7,2	0,0	+ 7,6	+ 1,9	0,0	+ 9,6	+ 40,6
(Aandelen en deelnemingen) .....	(+ 6,0)	(0,0)	(0,0)	(0,0)	(0,0)	(0,0)	(0,0)	(-)	(- 0,4)	(0,0)	(+ 0,3)	(0,0)	(+ 5,9)
<b>Totaal ...</b>	<b>+ 156,3</b>	<b>0,0</b>	<b>- 0,2</b>	<b>0,0</b>	<b>+ 11,3</b>	<b>+ 108,4</b>	<b>+ 9,2</b>	<b>0,0</b>	<b>+ 8,1</b>	<b>+ 0,2</b>	<b>- 1,5</b>	<b>+ 9,6</b>	<b>+ 301,4</b>
<i>Kredietinstellingen van de overheidssector</i>													
Geld .....	+ 2,5	0,0	—	+ 0,5	+ 1,7	0,0	- 0,1	—	- 0,1	0,0	+ 0,8	0,0	+ 5,3
Geld op zeer korte termijn (Belgische frank) .....	- 0,2	—	—	0,0	—	+ 0,8	- 0,9	0,0	+ 0,4	- 0,2	—	0,0	- 0,1
Verplichtingen in rekening-courant of voorschotrekening .....	0,0	0,0	0,0	0,0	0,0	0,0	+ 0,5	—	0,0	- 1,7	0,0	0,0	- 1,2
Deposito's op gewone boekjes .....	+ 32,2	—	—	—	—	—	—	—	—	—	—	—	+ 32,2
Andere deposito's voor ten hoogste een jaar .....	- 8,3	+ 1,0	0,0	+ 12,9	- 2,2	+ 1,0	- 0,1	—	- 0,4	0,0	- 0,7	0,0	+ 3,2
Kasbons voor ten hoogste 1 jaar, verkrijgb. door elke belegger .....	+ 4,0	0,0	0,0	0,0	0,0	0,0	+ 6,4	—	0,0	+ 0,6	0,0	0,0	+ 11,0
Kasbons voor ten hoogste 1 jaar, niet verkrijgb. door elke belegger .....	—	0,0	0,0	0,0	0,0	- 1,0	- 31,5	—	- 0,3	0,0	0,0	0,0	- 32,8
Kasbons en oblig., voor meer dan 1 jaar, verkrijgb. door elke beleg. ....	+ 65,5	- 0,1	0,0	- 0,4	- 0,2	0,0	+ 8,7	+ 1,5	- 8,1	- 3,3	- 7,4	0,0	+ 56,2
Kasbons en oblig., voor meer dan 1 jaar, niet verkrijgb. door elke beleg. ....	- 0,5	0,0	0,0	0,0	- 0,1	+ 21,1	+ 1,1	—	+ 8,3	+ 4,9	+ 3,0	- 1,9	+ 35,9
Diversen .....	- 0,4	+ 0,1	- 5,6	+ 4,0	+ 0,1	+ 22,3	- 31,5	—	- 1,5	- 13,9	0,0	+ 19,4	- 7,0
(Aandelen en deelnemingen) .....	(0,0)	(0,0)	(0,0)	(0,0)	(0,0)	(0,0)	(+ 0,4)	(-)	(- 0,5)	(0,0)	(+ 0,1)	(0,0)	(0,0)
<b>Totaal ...</b>	<b>+ 94,8</b>	<b>+ 1,0</b>	<b>- 5,6</b>	<b>+ 17,0</b>	<b>- 0,7</b>	<b>+ 44,2</b>	<b>- 47,4</b>	<b>+ 1,5</b>	<b>- 1,7</b>	<b>- 13,6</b>	<b>- 4,3</b>	<b>+ 17,5</b>	<b>+ 102,7</b>
<i>Overige instellingen<sup>1</sup></i>													
Obligaties niet verkrijgbaar door elke belegger .....	—	0,0	—	0,0	0,0	0,0	0,0	0,0	0,0	0,0	0,0	0,0	0,0
Reserves van de sociale verzekering .....	+ 11,9	—	—	—	—	—	—	—	—	—	—	—	+ 11,9
Wiskundige reserves .....	+ 67,2	—	—	—	—	—	—	—	—	—	—	—	+ 67,2
Diversen .....	+ 0,1	0,0	0,0	0,0	0,0	0,0	0,0	—	0,0	0,0	0,0	- 0,3	- 0,2
(Aandelen en deelnemingen) .....	(0,0)	(0,0)	(0,0)	(0,0)	(0,0)	(0,0)	(0,0)	(-)	(0,0)	(-)	(0,0)	(0,0)	(0,0)
<b>Totaal ...</b>	<b>+ 79,2</b>	<b>0,0</b>	<b>0,0</b>	<b>0,0</b>	<b>0,0</b>	<b>0,0</b>	<b>0,0</b>	<b>0,0</b>	<b>0,0</b>	<b>0,0</b>	<b>0,0</b>	<b>- 0,3</b>	<b>+ 78,9</b>
<b>Niet bepaalde sectoren en aanpassingen</b> .....	<b>0,0</b>	<b>+ 9,1</b>	<b>0,0</b>	<b>0,0</b>	<b>+ 0,6</b>	<b>+ 2,1</b>	<b>+ 86,4</b>	<b>- 0,5</b>	<b>+ 22,2</b>	<b>- 10,8</b>	<b>+ 5,9</b>	<b>—</b>	<b>+ 115,0</b>
<b>Totaal van de vorderingen</b> .....	<b>+ 1.191,1</b>	<b>+ 11,3</b>	<b>- 14,5</b>	<b>- 1,0</b>	<b>+ 13,7</b>	<b>+ 1.316,4</b>	<b>+ 1.072,7</b>	<b>- 11,9</b>	<b>+ 317,7</b>	<b>+ 112,5</b>	<b>+ 40,4</b>	<b>+ 279,2</b>	<b>+ 4.327,6</b>

<sup>1</sup> Instellingen voor verzekering op het leven en tegen arbeidsongevallen, pensioenfondsen.

XII bis - 3a. — UITSTAANDE VORDERINGEN EN SCHULDEN OP 31 DECEMBER 1987

Totalen per sector

(miljarden franken)

Vorderingen per sector	Privé-bedrijven en particulieren	Overheids-bedrijven	Staat (Schatkist)	Overheids-sector niet elders vermeld	Sociale verzekering	Niet-financiële nationale sectoren samen	Buitenland	Overwegend geldscheppende instellingen	Rentenfondsen	Spaarbanken, hypotheek- en kapitalisatiemaatschappijen	Kredietinstellingen van de overheids-sector	Overige instellingen <sup>1</sup>	Financiële instellingen samen	Niet bepaalde sectoren en aanpassingen	Totaal van de schulden
	(1)	(2)	(3)	(4)	(5)	(6) = (1) à (5)	(7)	(8)	(9)	(10)	(11)	(12)	(13) = (8) à (12)	(14)	(15) = (6) + (7) + (13) + (14)
<b>Schulden per sector</b>															
1. Privé-bedrijven en particulieren . . . .	77,5	12,5	15,0	0,0	311,9	416,9	.	1.423,6	—	789,3	879,4	268,7	3.361,0	3,5	.
2. Overheidsbedrijven . . . . .	67,3	1,7	27,5	2,4	1,7	100,6	93,4	53,2	2,6	43,2	120,6	16,7	236,3	41,6	<b>471,9</b>
3. Staat (Schatkist) . . . . .	790,7	32,0	—	27,2	60,1	910,0	1.116,2	1.853,8	172,4	945,4	762,7	298,2	4.032,5	53,2	<b>6.111,9</b>
4. Overheidssector niet elders vermeld	48,6	12,4	25,2	0,4	0,5	87,1	9,0	203,0	2,8	166,9	587,8	23,0	983,5	0,0	<b>1.079,6</b>
5. Sociale verzekering . . . . .	232,9	0,4	34,3	0,0	1,3	268,9	21,4	19,3	0,0	27,8	22,3	8,0	77,4	60,2	<b>427,9</b>
6. Niet-financiële nationale sectoren samen . . . . .	1.217,0	59,0	102,0	30,0	375,5	1.783,5	.	3.552,9	177,8	1.972,6	2.372,8	614,6	8.690,7	158,5	.
7. Buitenland . . . . .	.	16,2	156,9	0,0	5,3	.	3,1	5.315,3	0,0	280,6	83,3	15,2	5.694,4	.	.
8. Overwegend geldscheppende instellingen . . . . .	2.862,3	13,1	3,5	44,0	13,0	2.935,9	6.131,7	566,0	0,0	105,1	25,2	20,4	716,7	612,0	<b>10.396,3</b>
9. Rentenfonds . . . . .	—	—	2,8	0,0	—	2,8	19,7	153,6	—	8,7	0,0	—	162,3	0,7	<b>185,5</b>
10. Spaarbanken, hypotheek- en kapitalisatiemaatschappijen . . . . .	2.048,3	0,8	1,7	21,7	26,3	2.098,8	222,6	119,8	0,0	22,6	12,5	52,8	207,7	92,3	<b>2.621,4</b>
11. Kredietinstellingen van de overheids-sector . . . . .	1.377,2	10,1	131,5	71,8	33,8	1.624,4	219,8	301,4	4,4	154,4	103,1	55,2	618,5	230,0	<b>2.692,7</b>
12. Overige instellingen <sup>1</sup> . . . . .	872,1	0,0	0,4	0,0	0,5	873,0	0,0	0,0	0,0	0,0	0,0	0,0	0,0	4,1	<b>877,1</b>
13. Financiële instellingen samen . . . . .	7.159,9	24,0	139,9	137,5	73,6	7.534,9	6.593,8	1.140,8	4,4	290,8	140,8	128,4	1.705,2	939,1	<b>16.773,0</b>
14. Niet bepaalde sectoren en aanpassingen . . . . .	0,0	25,6	0,0	0,0	15,6	41,2	0,0	500,7	5,3	101,1	134,1	39,1	780,3	—	<b>821,5</b>
15. Totaal van de vorderingen . . . . .	.	<b>124,8</b>	<b>398,8</b>	<b>167,5</b>	<b>470,0</b>	.	.	<b>10.509,7</b>	<b>187,5</b>	<b>2.645,1</b>	<b>2.731,0</b>	<b>797,3</b>	<b>16.870,6</b>	.	.
Saldo van de vorderingen en de schulden . . . . .	.	-347,1	-5.713,1	-912,1	42,1	.	.	113,4	2,0	23,7	38,3	-79,8	97,6	.	—

<sup>1</sup> Instellingen voor verzekeringen op het leven en tegen arbeidsongevallen, pensioenfondsen.

## XII bis - 3b. — UITSTAANDE VORDERINGEN EN SCHULDEN OP 31 DECEMBER 1988

Totalen per sector

(miljarden franken)

Vorderingen per sector	Privé-bedrijven en particulieren	Overheids-bedrijven	Staat (Schatkist)	Overheids-sector niet elders vermeld	Sociale verzekering	Niet-financiële nationale sectoren samen	Buitenland	Overwegend geldscheppende instellingen	Rentenfondsen	Spaarbanken, hypotheek- en kapitalisatiemaatschappijen	Kredietinstellingen van de overheids-sector	Overige instellingen <sup>1</sup>	Financiële instellingen samen	Niet bepaalde sectoren en aanpassingen	Totaal van de schulden
	(1)	(2)	(3)	(4)	(5)	(6) = (1) à (5)	(7)	(8)	(9)	(10)	(11)	(12)	(13) = (8) à (12)	(14)	(15) = (6) + (7) + (13) + (14)
<b>Schulden per sector</b>															
1. Privé-bedrijven en particulieren . . . .	116,6	18,0	14,8	0,0	318,9	468,3	.	1.720,5	—	884,0	957,2	270,2	3.831,9	4,8	.
2. Overheidsbedrijven . . . . .	64,0	0,9	29,1	2,5	1,0	97,5	95,7	34,8	2,3	38,2	98,2	17,5	191,0	45,1	<b>429,3</b>
3. Staat (Schatkist) . . . . .	932,2	29,0	—	7,9	52,5	1.021,6	1.294,8	1.915,8	159,2	1.011,2	783,2	341,8	4.211,2	51,2	<b>6.578,8</b>
4. Overheidssector niet elders vermeld	49,1	13,1	29,9	0,4	0,6	93,1	12,9	216,5	3,4	177,0	604,7	24,4	1.026,0	4,9	<b>1.136,9</b>
5. Sociale verzekering . . . . .	227,7	0,2	13,3	0,0	0,9	242,1	21,7	27,0	0,0	31,6	20,9	7,8	87,3	55,2	<b>406,3</b>
6. Niet-financiële nationale sectoren samen . . . . .	1.389,6	61,2	87,1	10,8	373,9	1.922,6	.	3.914,6	164,9	2.142,0	2.464,2	661,7	9.347,4	161,2	.
7. Buitenland . . . . .	.	15,1	165,0	0,1	5,2	.	5,8	6.011,2	0,0	378,0	115,9	13,5	6.518,6	.	.
8. Overwegend geldscheppende instellingen . . . . .	3.015,6	13,2	3,7	45,1	17,2	3.094,8	6.972,8	563,1	0,0	123,6	37,9	15,3	739,9	666,8	<b>11.474,3</b>
9. Rentenfonds . . . . .	—	—	2,8	0,0	—	2,8	23,8	132,0	—	12,5	0,0	—	144,5	0,8	<b>171,9</b>
10. Spaarbanken, hypotheek- en kapitalisatiemaatschappijen . . . . .	2.204,6	0,8	1,5	21,7	37,6	2.266,2	331,0	129,0	0,0	30,7	12,7	51,3	223,7	101,9	<b>2.922,8</b>
11. Kredietinstellingen van de overheids-sector . . . . .	1.472,0	11,1	125,9	88,8	33,1	1.730,9	264,0	254,0	5,9	152,7	89,5	50,9	553,0	247,5	<b>2.795,4</b>
12. Overige instellingen <sup>1</sup> . . . . .	951,3	0,0	0,4	0,0	0,5	952,2	0,0	0,0	0,0	0,0	0,0	0,0	0,0	3,8	<b>956,0</b>
13. Financiële instellingen samen . . . . .	7.643,5	25,1	134,3	155,6	88,4	8.046,9	7.591,6	1.078,1	5,9	319,5	140,1	117,5	1.661,1	1.020,8	<b>18.320,4</b>
14. Niet bepaalde sectoren en aanpassingen . . . . .	0,0	34,7	0,0	0,0	16,2	50,9	0,0	563,8	4,8	123,3	123,3	45,0	860,2	—	<b>911,1</b>
15. Totaal van de vorderingen . . . . .	.	<b>136,1</b>	<b>386,4</b>	<b>166,5</b>	<b>483,7</b>	.	.	<b>11.567,7</b>	<b>175,6</b>	<b>2.962,8</b>	<b>2.843,5</b>	<b>837,7</b>	<b>18.387,3</b>	.	.
Saldo van de vorderingen en de schulden . . . . .	.	−293,2	−6.192,4	−970,4	77,4	.	.	93,4	3,7	40,0	48,1	−118,3	66,9	.	—

<sup>1</sup> Instellingen voor verzekeringen op het leven en tegen arbeidsongevallen, pensioenfondsen.



XII bis - 4. — BEWEGINGEN VAN DE VORDERINGEN EN SCHULDEN IN 1988

Totalen per sector

(miljarden franken)

Vorderingen per sector	Privé-bedrijven en particulieren	Overheids-bedrijven	Staat (Schatkist)	Overheids-sector niet elders vermeld	Sociale verzekering	Niet-financiële nationale sectoren samen	Buitenland	Overwegend geldscheppende instellingen	Rentenfondsen	Spaarbanken, hypotheek- en kapitalisatiemaatschappijen	Kredietinstellingen van de overheids-sector	Overige instellingen	Financiële instellingen samen	Niet bepaalde sectoren en aanpassingen	Totaal van de schulden
	(1)	(2)	(3)	(4)	(5)	(6) = (1) tot (5)	(7)	(8)	(9)	(10)	(11)	(12)	(13) = (8) tot (12)	(14)	(15) = (6) + (7) + (13) + (14)
<b>Schulden per sector</b>															
1. Privé-bedrijven en particulieren . . . .	+ 39,1	+ 5,5	- 0,2	0,0	+ 7,0	+ 51,4	+ 165,2	+ 284,0	-	+ 94,7	+ 77,8	+ 1,5	+ 458,0	+ 1,3	+ 675,9
2. Overheidsbedrijven . . . . .	- 3,3	- 0,8	+ 1,6	+ 0,1	- 0,7	- 3,1	+ 2,3	- 18,4	- 0,3	- 5,0	- 22,4	+ 0,8	- 45,3	+ 3,5	- 42,6
3. Staat (Schatkist) . . . . .	+ 141,5	- 3,0	-	-19,3	- 7,6	+ 111,6	+ 159,9	+ 60,0	-13,2	+ 65,8	+ 20,5	+43,6	+ 176,7	- 2,0	+ 446,2
4. Overheidssector niet elders vermeld	+ 0,5	+ 0,7	+ 4,7	0,0	+ 0,1	+ 6,0	+ 3,9	+ 13,5	+ 0,6	+ 10,1	+ 16,9	+ 1,4	+ 42,5	+ 4,9	+ 57,3
5. Sociale verzekering . . . . .	- 5,2	- 0,2	- 21,0	0,0	- 0,4	- 26,8	+ 0,3	+ 7,7	0,0	+ 3,8	- 1,4	- 0,2	+ 9,9	- 5,0	- 21,6
6. Niet-financiële nationale sectoren samen . . . . .	+ 172,6	+ 2,2	- 14,9	-19,2	- 1,6	+ 139,1	+ 331,6	+ 346,8	-12,9	+169,4	+ 91,4	+47,1	+ 641,8	+ 2,7	+1.115,2
7. Buitenland . . . . .	+ 541,1	- 1,1	+ 6,0	+ 0,1	- 0,1	+ 546,0	+ 2,7	+ 702,2	0,0	+ 97,4	+ 32,6	- 1,7	+ 830,5	+155,9	+1.535,1
8. Overwegend geldscheppende instellingen . . . . .	+ 147,1	+ 0,1	+ 0,2	+ 1,1	+ 4,2	+ 152,7	+ 823,3	- 2,9	0,0	+ 18,5	+ 12,7	- 5,1	+ 23,2	+ 93,7	+1.092,9
9. Rentenfonds . . . . .	-	-	0,0	0,0	-	0,0	+ 4,1	- 21,6	-	+ 3,8	0,0	-	- 17,8	+ 0,1	- 13,6
10. Spaarbanken, hypotheek- en kapitalisatiemaatschappijen . . . . .	+ 156,3	0,0	- 0,2	0,0	+11,3	+ 167,4	+ 108,4	+ 9,2	0,0	+ 8,1	+ 0,2	- 1,5	+ 16,0	+ 9,6	+ 301,4
11. Kredietinstellingen van de overheids-sector . . . . .	+ 94,8	+ 1,0	- 5,6	+17,0	- 0,7	+ 106,5	+ 44,2	- 47,4	+ 1,5	- 1,7	- 13,6	- 4,3	- 65,5	+ 17,5	+ 102,7
12. Overige instellingen <sup>1</sup> . . . . .	+ 79,2	0,0	0,0	0,0	0,0	+ 79,2	0,0	0,0	0,0	0,0	0,0	0,0	0,0	- 0,3	+ 78,9
13. Financiële instellingen samen . . . . .	+ 477,4	+ 1,1	- 5,6	+18,1	+14,8	+ 505,8	+ 980,0	- 62,7	+ 1,5	+ 28,7	- 0,7	-10,9	- 44,1	+120,6	+1.562,3
14. Niet bepaalde sectoren en aanpassingen . . . . .	0,0	+ 9,1	0,0	0,0	+ 0,6	+ 9,7	+ 2,1	+ 86,4	- 0,5	+ 22,2	- 10,8	+ 5,9	+ 103,2	-	+ 115,0
15. Totaal van de vorderingen . . . . .	+1.191,1	+11,3	- 14,5	- 1,0	+13,7	+1.200,6	+1.316,4	+1.072,7	-11,9	+317,7	+112,5	+40,4	+1.531,4	+279,2	+4.327,6
Saldo van de vorderingen en de schulden . . . . .	+ 515,2	+53,9	-460,7	-58,3	+35,3	+ 85,4	- 218,7	- 20,2	+ 1,7	+ 16,3	+ 9,8	-38,5	- 30,9	+164,2	-

<sup>1</sup> Instellingen voor verzekeringen op het leven en tegen arbeidsongevallen, pensioenfondsen.

### XIII. — OVERWEGEND GELDSCHEPPENDE INSTELLINGEN

#### 1. — GEZAMENLIJKE BALANSEN VAN DE OVERWEGEND GELDSCHEPPENDE INSTELLINGEN

(miljarden franken)

Einde periode	Geldhoeveelheid <sup>1</sup>	Andere verbintenissen tegenover de bedrijven en particulieren <sup>2</sup>			Totaal	Netto buitenlands actief	Vorderingen op de overheid		Vorderingen op de bedrijven <sup>5</sup> en particulieren		Vorderingen op financiële instellingen andere dan overwegend geldscheppende <sup>8</sup>			Diversen <sup>11</sup>	
		In Belgische frank		In buitenlandse valuta's (deposito's voor ten hoogste een jaar)			Staat <sup>3</sup>	Andere overheden <sup>4</sup>	Discontokredieten, voorschotten en acceptkredieten		Obligaties <sup>7</sup>	Rentenfonds			Andere financiële instellingen <sup>10</sup>
		Voor ten hoogste een jaar (deposito's)	Voor meer dan een jaar (deposito's, kasbons en obligaties)						Gefinancierd door de overwegend geldscheppende instellingen	Pro memorie: bij hun oorsprong verleend door de overwegend geldscheppende instellingen <sup>6</sup>		Voorschotten van de NBB voor de financiering van schatkistcertificaten	Overige <sup>9</sup>		
1981 .....	824,9	725,3	268,1	103,8	<b>1.922,1</b>	- 231,0	843,9	138,8	1.023,3	1.031,3	56,1	149,5	7,7	158,5	- 224,7
1982 .....	856,7	789,0	325,7	125,8	<b>2.097,2</b>	- 354,2	1.027,5	146,4	1.052,4	1.055,5	51,8	181,1	10,0	177,9	- 195,7
1983 .....	931,0	854,9	388,4	128,7	<b>2.303,0</b>	- 507,7	1.302,8	149,7	1.098,0	1.102,2	58,3	188,4	16,2	197,5	- 200,2
1984 Oude reeks <sup>12</sup> ..	934,2	929,7	425,9	137,8	<b>2.427,6</b>	- 612,3	1.401,3	203,5	1.124,5	1.132,9	57,6	200,6	21,1	204,4	- 173,1
Nieuwe reeks <sup>12</sup> ..	913,4	929,7	425,9	137,8	<b>2.406,8</b>	- 612,3	1.401,3	182,7	1.124,5	1.132,9	57,6	200,6	21,1	204,4	- 173,1
1985 .....	964,7	1.016,2	481,6	123,6	<b>2.586,1</b>	- 723,1	1.620,5	182,1	1.185,8	1.195,1	49,3	182,2	17,2	237,5	- 165,4
1986 .....	1.040,7	1.172,6	489,6	113,3	<b>2.816,2</b>	- 814,3	1.756,6	200,9	1.292,4	1.298,5	50,4	209,4	18,8	277,5	- 175,6
1987 .....	1.091,3	1.313,3	506,6	130,2	<b>3.041,5</b>	- 816,5	1.853,5	204,9	1.444,1	1.451,1	49,8	127,6	25,8	354,3	- 202,0
1988 December ....	1.152,4	1.378,0	506,0	151,2	<b>3.187,7</b>	- 961,5	1.915,5	228,8	1.723,6	1.731,8	45,9	106,6	25,4	263,2	- 159,8
1989 Maart .....	1.129,4	1.473,1	508,0	161,5	<b>3.272,0</b>	- 1.045,9	2.137,0	219,3	1.782,2	1.790,0	48,8	52,0	21,7	262,5	- 205,5
Juni .....	1.213,1	1.436,0	506,9	185,6	<b>3.341,7</b>	- 1.054,5	2.166,6	216,4	1.976,6	1.981,2	45,2	56,5	16,8	254,7	- 336,8
September ....	1.125,1	1.527,4	571,4	192,3	<b>3.416,3</b>	- 1.184,4	2.225,9	214,7	2.110,0	2.113,1	48,3	47,8	14,7	214,9	- 275,6
December ....	1.214,3	1.555,1	565,5	189,9	<b>3.524,9</b>	- 1.018,9	2.031,6	229,8	2.190,1	2.186,7	47,7	66,5	27,4	265,3	- 314,8
1990 Maart .....	1.186,8	1.655,6	583,9	223,9	<b>3.650,2</b>	- 1.028,7	2.254,4	248,6	2.088,5	2.093,6	45,6	30,7	22,7	260,3	- 271,8
Juni .....	1.250,7	1.592,3	642,5	204,6	<b>3.690,1</b>	- 1.052,1	2.255,0	256,5	2.195,7	2.187,7	45,6	4,7	35,4	217,7	- 268,4
September ....	1.147,0	1.634,6	692,0	195,0	<b>3.668,7</b>	- 1.100,3	2.280,9	232,8	2.267,4	2.264,4	44,9	5,5	35,3	210,2	- 308,1
December ....	1.223,3	1.679,1	715,8	175,0	<b>3.793,1</b>	- 1.032,8	2.161,7	266,0	2.305,9	2.303,6	36,4	36,7	45,4	230,7	- 257,0

<sup>1</sup> Zie tabel XIII-4, kolom (10).

<sup>2</sup> Inclusief de « andere verbintenissen » in de vorm van deposito's, kasbons en obligaties en de « achtergestelde passiva » in de vorm van obligaties en leningen tegenover de financiële instellingen andere dan overwegend geldscheppende.

<sup>3</sup> Inclusief de indirecte staatsschuld.

<sup>4</sup> Inclusief de instellingen van de sociale verzekering en na aftrek van de niet-monetaire verbintenissen tegenover de andere overheden.

<sup>5</sup> Privé-bedrijven die geen financiële instellingen zijn, overheidsbedrijven, instellingen voor verzekering op het leven en tegen arbeidsongevallen, en pensioenfondsen.

<sup>6</sup> Zie tabel XIII-9, kolom (4).

<sup>7</sup> Inclusief de certificaten voor ten hoogste een jaar van de overheidsbedrijven.

<sup>8</sup> Na aftrek van de verbintenissen tegenover financiële instellingen die geen overwegend geldscheppende instellingen zijn, in een andere vorm dan deposito's of kasbons en obligaties en de « achtergestelde passiva » in de vorm van obligaties en leningen.

<sup>9</sup> Na aftrek van het creditsaldo van het Rentenfonds bij de NBB.

<sup>10</sup> Spaarbanken, hypotheek- en kapitalisatiemaatschappijen en kredietinstellingen van de overheidssector.

<sup>11</sup> Voornamelijk het saldo van de niet elders ingedeelde activa en passiva van het Muntfonds, het saldo van de niet elders ingedeelde vorderingen en verbintenissen op en tegenover ingezetenen, de salderingsrekeningen, de verschillen tussen de vastleggingen en participaties eensdeels en de eigen middelen anderdeels, en de tegenpost van de netto cumulatieve toekenning aan België van bijzondere trekkingsrechten op het IMF.

<sup>12</sup> De afwijking tussen de oude en de nieuwe reeks is toe te schrijven aan een wijziging in de boekhouding van het Gemeentekrediet van België betreffende de lokale overheid.

N.B. — Voor de wijze van opstelling: zie *Tijdschrift voor Documentatie en Voorlichting*, XXIV<sup>e</sup> jaargang, deel II, n<sup>o</sup> 6, december 1949; XXX<sup>e</sup> jaargang, deel II, n<sup>o</sup> 5, november 1955; XXXIII<sup>e</sup> jaargang, deel II, n<sup>o</sup> 5, november 1958; XLII<sup>e</sup> jaargang, deel I, n<sup>o</sup> 1, januari 1967; deel II, n<sup>o</sup> 3, september 1967 en *Tijdschrift van de Nationale Bank van België*, LI<sup>e</sup> jaargang, deel I, n<sup>o</sup> 1, januari 1976; LII<sup>e</sup> jaargang, deel I, n<sup>o</sup> 1, januari 1977.

— Voor de indeling van de « Geldhoeveelheid » zie tabel XIII-4.

— Voor de indeling van het « Netto buitenlands actief » zie tabellen XIII-5a en XIII-5b.

XIII - 2. — DE BALANSEN VAN DE NATIONALE BANK VAN BELGIË, DE GELDSCHEPPENDE OVERHEIDSINSTELLINGEN EN DE DEPOSITOBANKEN

a) Nationale Bank van België — Activa — Jaarlijkse en driemaandelijke cijfers

(miljarden franken)

	31-12-83	31-12-84	31-12-85	31-12-86	31-12-87	31-12-88	31-12-89	30-9-90	31-12-90	31-3-91	30-6-91	30-9-91	31-12-91	31-3-92	30-6-92
<b>A. Vorderingen op het buitenland :</b>															
1. Goud	58,2	58,2	58,2	58,2	57,3	57,3	51,5	51,5	51,5	363,7	363,7	363,7	333,8	333,8	262,2
2. IMF : — Deelneming	23,7	25,0	22,8	22,4	19,1	16,8	16,6	15,3	15,9	17,2	16,9	16,3	16,4	15,4	16,4
— Leningen	0,0	0,0	0,0	0,0	0,0	0,0	0,0	0,0	0,0	0,0	0,0	0,0	0,0	0,0	0,0
— Bijzondere trekkingsrechten	19,4	22,1	16,0	13,6	24,0	20,3	20,6	19,6	19,1	18,4	18,4	17,7	18,4	18,2	18,0
— Andere	2,4	0,8	2,5	5,9	4,4	3,2	4,9	4,9	4,9	4,4	4,4	4,4	4,5	4,5	4,5
3. Ecu's	139,2	165,4	157,9	138,9	152,9	138,0	118,7	104,3	109,1	105,4	106,3	113,9	110,6	102,2	109,8
4. Internationale akkoorden	1,3	1,6	1,4	2,4	2,3	2,4	2,5	3,4	3,4	3,5	3,2	3,2	3,1	3,1	3,1
5. EFMS	0,0	0,0	0,0	0,0	0,0	0,0	0,0	0,0	0,0	0,0	0,0	0,0	12,6	0,0	0,0
6. EEG : Financiële bijstand op middellange termijn	—	—	—	—	—	—	—	—	—	—	—	—	—	—	—
7. Obligaties	0,0	0,0	0,0	0,0	0,0	0,0	0,0	0,0	0,0	0,0	0,0	0,0	0,0	0,0	0,0
8. Uitvoeraccepten in Belgische frank	29,6	10,7	15,5	2,0	0,4	0,7	15,9	17,0	15,4	16,9	5,1	5,7	4,8	5,4	5,4
9. Andere : a) in buitenlandse valuta's	47,5	40,0	29,4	34,7	111,0	156,8	221,9	237,7	236,1	223,9	226,5	228,1	230,8	234,8	311,1
b) in Belgische frank	0,0	0,0	0,0	0,0	0,0	0,0	0,0	0,0	0,0	18,2	21,5	8,5	21,6	31,7	35,9
Totaal van de vorderingen op het buitenland	321,3	323,8	303,7	278,1	371,4	395,5	452,4	453,7	455,3	771,6	766,1	761,5	756,6	749,0	766,5
<b>B. Vorderingen op de nationale overwegend geldscheppende instellingen :</b>															
1. Munten en biljetten	0,9	0,7	1,0	1,0	1,5	0,7	0,7	1,0	0,9	0,9	0,8	0,8	0,7	0,9	0,6
2. Andere : a) op de NBB :															
— monetaire reserve	—	—	—	—	—	—	—	—	—	—	—	—	—	—	—
— andere	—	—	—	—	—	—	—	—	—	—	—	—	—	—	—
b) op de overheidsinstellingen	4,6	4,4	4,4	4,4	3,7	3,6	3,0	2,6	2,6	17,7	23,2	18,6	11,6	13,5	7,2
c) op de depositobanken	0,0	2,2	0,7	0,0	0,0	0,0	0,0	0,0	0,0	40,8	57,6	46,0	42,6	27,8	34,0
<b>C. Vorderingen op de andere nationale sectoren :</b>															
1. Op de Staat <sup>1</sup> :															
a) voor ten hoogste een jaar	37,0	37,0	37,0	37,0	37,0	37,0	37,0	37,0	37,0	0,0	0,0	0,0	0,0	0,0	0,0
b) voor meer dan een jaar :															
— obligaties verkrijgbaar door elke belegger	9,7	10,8	12,4	14,3	17,4	21,2	24,6	29,1	29,1	29,5	29,9	30,9	31,2	34,2	34,3
— andere	37,5	37,5	37,5	37,5	37,4	37,4	37,2	37,2	37,2	19,6	19,5	24,3	17,7	12,8	16,6
2. Op de andere overheden <sup>2</sup> :															
a) voor ten hoogste een jaar	—	—	—	—	—	—	—	—	—	—	—	—	—	—	—
b) voor meer dan een jaar :															
— obligaties verkrijgbaar door elke belegger	0,6	0,7	0,7	0,8	0,8	0,7	0,7	0,6	0,6	3,0	3,0	2,0	2,0	2,0	1,9
— andere	—	—	—	—	—	—	—	—	—	—	—	—	—	—	—
3. Op de bedrijven <sup>3</sup> en particulieren :															
a) bankaccepten	7,3	0,0	1,7	0,0	0,0	0,0	1,3	1,0	0,8	0,5	0,6	0,5	0,4	0,4	* 0,0
b) handelspapier	46,2	0,0	7,8	0,0	0,0	0,0	15,8	18,1	14,1	11,7	9,1	12,7	13,3	12,0	* 8,9
c) voorschotten	0,4	0,1	0,0	0,0	0,0	0,0	0,0	0,0	0,0	0,7	0,7	0,2	0,0	0,0	0,0
d) andere vorderingen voor ten hoogste een jaar	—	—	—	—	—	—	—	—	—	—	—	—	—	—	—
e) andere vorderingen voor meer dan een jaar :															
— obligaties verkrijgbaar door elke belegger	0,2	0,2	0,0	0,0	0,0	0,0	0,0	0,0	0,0	0,2	0,2	0,2	0,2	0,2	0,2
— andere	—	—	—	—	—	—	—	—	—	—	—	—	—	—	—
4. Op het Rentenfonds : voor ten hoogste een jaar :															
a) voorschotten van de NBB voor de financiering van schatkis-certificaten	188,4	200,6	182,2	209,4	127,6	106,6	66,5	5,5	36,7	0,0	0,0	0,0	0,0	0,0	0,0
b) overige	13,6	0,0	0,0	0,0	0,0	0,0	5,3	13,5	0,0	0,0	0,0	0,0	0,0	0,0	0,0
5. Op de andere financiële instellingen <sup>4</sup> :															
a) voor ten hoogste een jaar :															
— kasbons verkrijgbaar door elke belegger	0,1	0,0	0,0	0,0	0,0	0,0	0,0	0,0	0,0	0,0	0,0	0,0	0,0	0,0	0,0
— andere	—	—	—	—	—	0,0	1,0	0,0	3,3	8,1	14,7	13,9	14,5	11,1	20,9
b) voor meer dan een jaar :															
— kasbons en oblig. verkrijgbaar door elke belegger	0,3	0,3	0,3	0,3	0,2	0,1	0,1	0,0	0,0	0,4	0,0	0,0	0,0	0,0	0,0
— andere	—	—	—	—	—	—	—	—	—	—	—	—	—	—	—
<b>D. Andere</b>	63,0	80,1	64,5	41,7	55,2	55,0	66,5	67,7	64,9	15,4	17,6	19,6	19,3	15,5	*18,9
<b>TOTAAL DER ACTIVA</b>	<b>731,1</b>	<b>698,4</b>	<b>653,9</b>	<b>624,5</b>	<b>652,2</b>	<b>657,9</b>	<b>712,0</b>	<b>667,1</b>	<b>682,7</b>	<b>920,1</b>	<b>942,9</b>	<b>931,0</b>	<b>910,2</b>	<b>879,3</b>	<b>910,2</b>

<sup>1</sup> Inclusief de indirecte Staatsschuld.

<sup>2</sup> Inclusief de instellingen van de sociale verzekering.

<sup>3</sup> Privé-bedrijven die geen financiële instellingen zijn, overheidsbedrijven, instellingen voor verzekering op het leven en tegen arbeidsongevallen, en pensioenfondsen.

<sup>4</sup> Spaarbanken, hypotheek- en kapitalisatiemaatschappijen, kredietinstellingen van de overheidssector.

<sup>5</sup> Nieuwe reeks.

a) Nationale Bank van België — Passiva — Jaarlijkse en driemaandelijkse cijfers

(miljarden franken)

	31-12-83	31-12-84	31-12-85	31-12-86	31-12-87	31-12-88	31-12-89	30-9-90	31-12-90	31-3-91	30-6-91	30-9-91	31-12-91	31-3-92	30-6-92
<b>A. Verbintenissen tegenover het buitenland :</b>															
1. Tegenover het IMF .....	0,3	0,3	0,3	0,3	0,3	0,3	0,2	0,2	0,2	0,2	0,2	0,3	0,2	0,2	0,2
2. Tegenover het EFMS .....	48,2	—	—	—	—	—	—	—	—	—	—	—	—	—	—
3. Andere :															
a) in buitenlandse valuta's .....	0,0	0,0	0,0	0,0	0,0	0,0	0,0	0,0	0,0	0,0	0,0	0,0	0,0	0,0	0,1
b) in Belgische frank <sup>1</sup> .....	6,6	6,2	6,7	5,8	5,0	10,2	4,7	6,8	8,3	9,5	6,8	10,2	10,6	9,7	8,3
c) monetaire reserve : Groothertogdom Luxemburg ..	—	—	—	—	—	—	—	—	—	—	—	—	—	—	—
Totaal der verbintenissen tegenover het buitenland ..	55,1	6,5	7,0	6,1	5,3	10,5	4,9	7,1	8,5	9,8	7,1	10,4	10,8	9,9	8,6
<b>B. Verbintenissen tegenover de nationale overwegend geldscheppende instellingen :</b>															
1. Munten en biljetten <sup>2</sup> .....	12,6	16,3	14,8	14,6	15,0	15,4	20,0	15,8	19,9	16,1	18,1	17,3	19,3	15,6	*16,6
2. Andere :															
a) tegenover de NBB .....	—	—	—	—	—	—	—	—	—	—	—	—	—	—	—
b) tegenover de overheidsinstellingen .....	0,0	0,0	0,0	0,0	0,0	0,0	0,0	0,0	0,0	0,0	0,0	0,0	0,0	0,0	* 0,0
c) tegenover de depositobanken :															
— monetaire reserve .....	—	—	—	—	—	—	—	—	—	—	—	—	—	—	—
— kasbons en obligaties .....	—	—	—	—	—	—	—	—	—	—	—	—	—	—	—
— andere .....	0,3	0,5	0,4	0,2	0,2	0,2	0,2	0,0	0,1	0,0	0,0	0,0	0,1	0,1	0,0
<b>C. Verbintenissen tegenover de andere nationale sectoren :</b>															
1. Geldhoeveelheid :															
a) monetaire kasmiddelen in het bezit van de bedrijven <sup>3</sup> en particulieren :															
— chartaal geld <sup>4</sup> .....	383,3	381,9	379,9	400,5	410,7	415,0	422,6	399,7	408,6	401,9	427,1	404,4	412,2	396,9	*422,1
— giraal geld <sup>5</sup> .....	0,2	0,4	0,2	0,2	0,3	0,2	0,4	0,3	0,3	0,2	0,3	0,2	0,2	0,2	0,2
b) giraal geld in het bezit van de overheid .....	0,8	0,7	0,8	0,1	0,7	0,4	0,4	0,2	0,1	0,0	0,2	0,2	0,2	0,1	0,1
2. Andere verbintenissen tegenover de bedrijven en particulieren :															
a) in Belgische frank :															
— voor ten hoogste een jaar :															
— deposito's op gewone boekjes .....	—	—	—	—	—	—	—	—	—	—	—	—	—	—	—
— andere deposito's .....	—	—	—	—	—	—	—	—	—	0,6	0,2	0,5	0,2	0,3	0,3
— voor meer dan een jaar :															
— deposito's .....	—	—	—	—	—	—	—	—	—	—	—	—	—	—	—
— kasbons en obligaties .....	—	—	—	—	—	—	—	—	—	—	—	—	—	—	—
b) in buitenlandse valuta's : deposito's voor ten hoogste een jaar .....	—	—	—	—	—	—	—	—	—	—	—	—	—	—	—
3. Andere verbintenissen :															
a) tegenover de Schatkist .....	0,0	0,0	0,0	0,0	0,0	0,0	0,0	0,0	0,0	0,0	0,0	0,0	0,0	0,1	0,0
b) tegenover de andere overheden : voor ten hoogste een jaar (termijndeposito's) .....	—	—	—	—	—	—	—	—	—	—	—	—	—	—	—
c) tegenover de financiële instellingen :															
— het Rentenfonds .....	0,0	0,0	0,0	0,0	0,0	0,0	0,0	0,0	0,0	0,0	0,0	0,0	0,0	0,0	0,0
— instel. voor verzekering op het leven en tegen arbeidsongev., pensioenfonds : mon. reserve ..	—	—	—	—	—	—	—	—	—	—	—	—	—	—	—
— de andere financiële instellingen :															
— monetaire reserve .....	—	—	—	—	—	—	—	—	—	—	—	—	—	—	—
— andere .....	—	—	—	—	—	—	—	—	—	6,0	2,4	1,8	3,8	5,5	4,4
<b>D. Andere .....</b>	<b>278,8</b>	<b>292,1</b>	<b>250,8</b>	<b>202,8</b>	<b>220,0</b>	<b>216,1</b>	<b>263,6</b>	<b>244,0</b>	<b>245,2</b>	<b>485,3<sup>6</sup></b>	<b>487,4</b>	<b>496,2</b>	<b>463,5</b>	<b>450,7</b>	<b>457,6</b>
<b>TOTAAL DER PASSIVA ...</b>	<b>731,1</b>	<b>698,4</b>	<b>653,9</b>	<b>624,5</b>	<b>652,2</b>	<b>657,9</b>	<b>712,0</b>	<b>667,1</b>	<b>682,7</b>	<b>920,1</b>	<b>942,9</b>	<b>931,0</b>	<b>910,2</b>	<b>879,3</b>	<b>910,2</b>

<sup>1</sup> Inclusief de verbintenissen in Belgische frank tegenover de internationale instellingen andere dan het IMF.

<sup>2</sup> Inclusief de munten en biljetten van de Schatkist in het bezit van de overwegend geldscheppende instellingen andere dan de NBB.

<sup>3</sup> Privé-bedrijven andere dan overwegend geldscheppende, financiële instellingen van de overheidssector die geen overwegend geldscheppende instellingen zijn, en overheidsbedrijven.

<sup>4</sup> De cijfers van deze rubriek zijn onderschat voor een bedrag gelijk aan de munten en biljetten van de Schatkist, die in het bezit zijn van de overwegend geldscheppende instellingen andere dan de NBB.

<sup>5</sup> Exclusief het creditsaldo van het Rentenfonds bij de NBB., welke opgenomen is in C. 3. c).

<sup>6</sup> Nieuwe reeks.

a) Nationale Bank van België — Activa — Maandelijks cijfers

(miljarden franken)

	31-7-91	31-8-91	30-9-91	31-10-91	30-11-91	31-12-91	31-1-92	29-2-92	31-3-92	30-4-92	31-5-92	30-6-92	31-7-92
<b>A. Vorderingen op het buitenland :</b>													
1. Goud .....	363,7	363,7	363,7	363,7	363,7	333,8	333,8	333,8	333,8	333,8	333,8	262,2	276,5
2. IMF : — Deelneming .....	16,9	16,3	16,3	16,3	15,7	16,4	16,4	16,0	15,4	16,1	16,1	16,4	16,5
— Leningen .....	0,0	0,0	0,0	0,0	0,0	0,0	0,0	0,0	0,0	0,0	0,0	0,0	0,0
— Bijzondere trekkingsrechten .....	17,6	17,7	17,7	17,3	17,4	18,4	18,2	18,2	18,2	18,0	18,0	18,0	18,0
— Andere .....	4,4	4,4	4,4	4,4	4,4	4,5	4,5	4,5	4,5	4,5	4,5	4,5	4,5
3. Ecu's .....	113,9	113,9	113,9	111,3	111,3	110,6	102,2	102,2	102,2	109,8	109,8	109,8	99,8
4. Internationale akkoorden .....	3,2	3,1	3,2	3,1	3,1	3,1	3,1	3,1	3,1	3,1	3,0	3,1	3,4
5. EFMS .....	0,0	0,0	0,0	0,0	0,0	12,6	0,0	0,0	0,0	0,0	0,0	0,0	0,0
6. EEG : Financiële bijstand op middellange termijn .....	—	—	—	—	—	—	—	—	—	—	—	—	—
7. Obligaties .....	0,0	0,0	0,0	0,0	0,0	0,0	0,0	0,0	0,0	0,0	0,0	0,0	0,0
8. Uitvoeraccepten in Belgische frank .....	6,7	7,1	5,7	6,7	6,1	4,8	6,4	5,4	5,4	6,5	5,7	5,4	4,7
9. Andere : a) in buitenlandse valuta's .....	226,4	228,1	228,1	231,3	232,8	230,8	230,1	237,4	234,8	238,6	240,3	311,1	295,1
b) in Belgische frank .....	24,2	10,1	8,5	36,8	40,7	21,6	12,7	22,6	31,7	29,4	38,3	35,9	34,9
Totaal van de vorderingen op het buitenland .....	777,1	764,5	761,5	791,0	795,1	756,6	727,3	743,1	749,0	759,8	769,6	766,5	753,5
<b>B. Vorderingen op de nationale overwegend geldscheppende instellingen :</b>													
1. Munten en biljetten .....	0,9	0,8	0,8	0,9	0,9	0,7	0,9	0,9	0,9	0,8	0,7	0,6	0,8
2. Andere : a) op de NBB :													
— monetaire reserve .....	—	—	—	—	—	—	—	—	—	—	—	—	—
— andere .....	—	—	—	—	—	—	—	—	—	—	—	—	—
b) op de overheidsinstellingen .....	11,6	19,3	18,6	6,2	10,1	11,6	17,5	6,5	13,5	4,2	7,2	7,2	10,5
c) op de depositobanken .....	42,8	43,9	46,0	28,5	23,5	42,6	34,2	42,0	27,8	38,9	43,0	34,0	26,2
<b>C. Vorderingen op de andere nationale sectoren :</b>													
1. Op de Staat <sup>1</sup> :													
a) voor ten hoogste een jaar .....	0,0	0,0	0,0	0,0	0,0	0,0	0,0	0,0	0,0	0,0	0,0	0,0	0,0
b) voor meer dan een jaar :													
— obligaties verkrijgbaar door elke belegger .....	29,9	29,9	30,9	30,9	30,9	31,2	34,2	34,2	34,2	34,3	34,3	34,3	34,3
— andere .....	17,7	15,5	24,3	11,8	14,7	17,7	7,9	8,7	12,8	9,8	17,4	16,6	12,7
2. Op de andere overheden <sup>2</sup> :													
a) voor ten hoogste een jaar .....	—	—	—	—	—	—	—	—	—	—	—	—	—
b) voor meer dan een jaar :													
— obligaties verkrijgbaar door elke belegger .....	3,0	3,0	2,0	2,0	2,0	2,0	2,0	2,0	2,0	1,9	1,9	1,9	1,9
— andere .....	—	—	—	—	—	—	—	—	—	—	—	—	—
3. Op de bedrijven <sup>3</sup> en particulieren :													
a) bankaccepten .....	0,5	0,5	0,5	0,7	0,5	0,4	0,5	0,2	0,4	0,3	* 0,0	* 0,0	* 0,0
b) handelspapier .....	13,8	19,1	12,7	15,8	16,1	13,3	18,3	11,5	12,0	14,5	* 11,2	* 8,9	* 10,8
c) voorschotten .....	0,1	0,0	0,2	0,1	0,0	0,0	0,8	0,2	0,0	0,0	0,0	0,0	0,0
d) andere vorderingen voor ten hoogste een jaar .....	—	—	—	—	—	—	—	—	—	—	—	—	—
e) andere vorderingen voor meer dan een jaar :													
— obligaties verkrijgbaar door elke belegger .....	0,2	0,2	0,2	0,2	0,2	0,2	0,2	0,2	0,2	0,2	0,2	0,2	0,2
— andere .....	—	—	—	—	—	—	—	—	—	—	—	—	—
4. Op het Rentenfonds : voor ten hoogste een jaar :													
a) voorschotten van de NBB voor de financiering van schatkistcertificaten .....	0,0	0,0	0,0	0,0	0,0	0,0	0,0	0,0	0,0	0,0	0,0	0,0	0,0
b) overige .....	0,0	0,0	0,0	0,0	0,0	0,0	0,0	0,0	0,0	0,0	0,0	0,0	0,0
5. Op de andere financiële instellingen <sup>4</sup> :													
a) voor ten hoogste een jaar :													
— kasbons verkrijgbaar door elke belegger .....	0,0	0,0	0,0	0,0	0,0	0,0	0,0	0,0	0,0	0,0	0,0	0,0	0,0
— andere .....	16,8	15,0	13,9	19,4	15,8	14,5	12,5	11,7	11,1	15,1	11,4	20,9	24,2
b) voor meer dan een jaar :													
— kasbons en oblig. verkrijgbaar door elke belegger .....	0,0	0,0	0,0	0,0	0,0	0,0	0,0	0,0	0,0	0,0	0,0	0,0	0,0
— andere .....	—	—	—	—	—	—	—	—	—	—	—	—	—
<b>D. Andere .....</b>	18,4	21,1	19,6	19,5	21,2	19,3	14,7	14,4	15,5	16,9	* 18,3	* 18,9	* 20,2
<b>TOTAAL DER ACTIVA ...</b>	932,7	932,8	931,0	927,0	931,0	910,2	870,9	875,7	879,3	896,7	915,1	910,2	895,3

<sup>1</sup> Inclusief de indirecte Staatsschuld.

<sup>2</sup> Inclusief de instellingen van de sociale verzekering.

<sup>3</sup> Privé-bedrijven die geen financiële instellingen zijn, overheidsbedrijven, instellingen voor verzekering op het leven en tegen arbeidsongevallen, en pensioenfondsen.

<sup>4</sup> Spaarbanken, hypotheek- en kapitalisatiemaatschappijen, kredietinstellingen van de overheidssector.

<sup>5</sup> Nieuwe reeks.

a) Nationale Bank van België — Passiva — Maandelijkse cijfers

(miljarden franken)

	31-7-91	31-8-91	30-9-91	31-10-91	30-11-91	31-12-91	31-1-92	29-2-92	31-3-92	30-4-92	31-5-92	30-6-92	31-7-92
<b>A. Verbintenissen tegenover het buitenland :</b>													
1. Tegenover het IMF. ....	0,2	0,3	0,3	0,3	0,2	0,2	0,2	0,2	0,2	0,2	0,2	0,2	0,2
2. Tegenover het EFMS .....	—	—	—	—	—	—	—	—	—	—	—	—	—
3. Andere :													
a) in buitenlandse valuta's .....	0,0	0,0	0,0	0,0	0,0	0,0	0,0	0,0	0,0	0,0	0,0	0,1	0,0
b) in Belgische frank <sup>1</sup> .....	7,3	7,5	10,2	7,1	9,8	10,6	11,4	9,4	9,7	14,0	10,2	8,3	11,4
c) monetaire reserve : Groothertogdom Luxemburg .....	—	—	—	—	—	—	—	—	—	—	—	—	—
Totaal der verbintenissen tegenover het buitenland .....	7,6	7,8	10,4	7,4	10,0	10,8	11,7	9,6	9,9	14,3	10,5	8,6	11,7
<b>B. Verbintenissen tegenover de nationale overwegend geldscheppende instellingen :</b>													
1. Munten en biljetten <sup>2</sup> .....	15,3	15,2	17,3	16,8	16,7	19,3	15,3	15,8	15,6	17,0	18,6	* 16,6	* 18,5
2. Andere :													
a) tegenover de NBB .....	—	—	—	—	—	—	—	—	—	—	—	—	—
b) tegenover de overheidsinstellingen .....	0,0	0,0	0,0	0,0	0,0	0,0	0,0	0,0	0,0	0,0	0,0	* 0,0	* 0,0
c) tegenover de depositobanken :													
— monetaire reserve .....	—	—	—	—	—	—	—	—	—	—	—	—	—
— kasbons en obligaties .....	—	—	—	—	—	—	—	—	—	—	—	—	—
— andere .....	0,0	0,0	0,0	0,0	0,0	0,1	0,0	0,0	0,0	0,1	0,0	0,0	0,0
<b>C. Verbintenissen tegenover de andere nationale sectoren :</b>													
1. Geldhoeveelheid :													
a) monetaire kasmiddelen in het bezit van de bedrijven <sup>3</sup> en particulieren :													
— chartaal geld <sup>4</sup> .....	408,6	408,3	404,4	405,5	405,7	412,2	393,3	395,0	396,9	404,2	421,3	*422,1	*407,6
— giraal geld <sup>5</sup> .....	0,3	0,3	0,2	0,1	0,0	0,2	0,3	0,2	0,2	0,2	0,2	0,2	0,2
b) giraal geld in het bezit van de overheid .....	0,2	0,2	0,2	0,2	0,2	0,2	0,2	0,2	0,1	0,1	0,1	0,1	0,1
2. Andere verbintenissen tegenover de bedrijven en particulieren :													
a) in Belgische frank :													
— voor ten hoogste een jaar :													
— deposito's op gewone boekjes .....	—	—	—	—	—	—	—	—	—	—	—	—	—
— andere deposito's .....	0,2	0,1	0,5	0,2	0,2	0,2	0,2	0,1	0,3	0,2	0,2	0,3	0,3
— voor meer dan een jaar :													
— deposito's .....	—	—	—	—	—	—	—	—	—	—	—	—	—
— kasbons en obligaties .....	—	—	—	—	—	—	—	—	—	—	—	—	—
b) in buitenlandse valuta's : deposito's voor ten hoogste een jaar .....	—	—	—	—	—	—	—	—	—	—	—	—	—
3. Andere verbintenissen :													
a) tegenover de Schatkist .....	0,0	0,0	0,0	0,0	0,0	0,0	0,0	0,0	0,0	0,0	0,0	0,0	0,0
b) tegenover de andere overheden : voor ten hoogste een jaar (termijndeposito's) .....	—	—	—	—	—	—	—	—	—	—	—	—	—
c) tegenover de financiële instellingen :													
— het Rentenfonds .....	0,0	0,0	0,0	0,0	0,0	0,0	0,0	0,0	0,0	0,0	0,0	0,0	0,0
— instel. voor verzekering op het leven en tegen arbeidsongev., pensioenfondsen : mon. reserve .....	—	—	—	—	—	—	—	—	—	—	—	—	—
— de andere financiële instellingen :													
— monetaire reserve .....	—	—	—	—	—	—	—	—	—	—	—	—	—
— andere .....	3,6	1,6	1,8	1,4	0,5	3,8	0,6	1,8	5,5	2,4	3,7	4,4	5,0
<b>D. Andere .....</b>	496,9	499,3	496,2	495,3	497,6	463,5	449,5	453,0	450,7	458,3	460,7	457,6	452,0
<b>TOTAAL DER PASSIVA ...</b>	<b>932,7</b>	<b>932,8</b>	<b>931,0</b>	<b>927,0</b>	<b>931,0</b>	<b>910,2</b>	<b>870,9</b>	<b>875,7</b>	<b>879,3</b>	<b>896,7</b>	<b>915,1</b>	<b>910,2</b>	<b>895,3</b>

<sup>1</sup> Inclusief de verbintenissen in Belgische frank tegenover de internationale instellingen andere dan het IMF.

<sup>2</sup> Inclusief de munten en biljetten van de Schatkist in het bezit van de overwegend geldscheppende instellingen andere dan de NBB.

<sup>3</sup> Privé-bedrijven andere dan overwegend geldscheppende, financiële instellingen van de overheidssector die geen overwegend geldscheppende instellingen zijn, en overheidsbedrijven.

<sup>4</sup> De cijfers van deze rubriek zijn onderschat voor een bedrag gelijk aan de munten en biljetten van de Schatkist, die in het bezit zijn van de overwegend geldscheppende instellingen andere dan de NBB.

<sup>5</sup> Exclusief het creditsaldo van het Rentenfonds bij de NBB, welke opgenomen is in C. 3. c).

<sup>6</sup> Nieuwe reeks.

b) Geldscheppende overheidsinstellingen — Activa<sup>1</sup> — Jaarlijkse en driemaandelijke cijfers

(miljarden franken)

	31-12-82	31-12-83	31-12-84	31-12-85	31-12-86	31-12-87	31-12-88	31-3-89	30-6-89	30-9-89	31-12-89	31-3-90	30-6-90	30-9-90	31-12-90
<b>A. Vorderingen op het buitenland :</b>															
1. Goud	—	—	—	—	—	—	—	—	—	—	—	—	—	—	—
2. IMF : — Deelneming	—	—	—	—	—	—	—	—	—	—	—	—	—	—	—
— Leningen	—	—	—	—	—	—	—	—	—	—	—	—	—	—	—
— Bijzondere trekkingsrechten	—	—	—	—	—	—	—	—	—	—	—	—	—	—	—
— Andere	—	—	—	—	—	—	—	—	—	—	—	—	—	—	—
3. Ecu's	—	—	—	—	—	—	—	—	—	—	—	—	—	—	—
4. Internationale akkoorden	—	—	—	—	—	—	—	—	—	—	—	—	—	—	—
5. EFMS	—	—	—	—	—	—	—	—	—	—	—	—	—	—	—
6. EEG : Financiële bijstand op middellange termijn	—	—	—	—	—	—	—	—	—	—	—	—	—	—	—
7. Obligaties	—	—	—	—	—	—	—	—	—	—	—	—	—	—	—
8. Uitvoeraccepten in Belgische frank	0,4	4,7	2,0	2,1	0,8	0,0	0,0	0,2	3,7	3,0	0,0	2,4	0,0	0,0	0,0
9. Andere : a) in buitenlandse valuta's	—	—	—	—	—	—	—	—	—	—	—	—	—	—	—
b) in Belgische frank	0,0	0,1	0,0	0,1	0,4	0,0	0,0	0,0	0,1	0,3	0,0	0,0	0,0	0,0	0,0
Totaal van de vorderingen op het buitenland	0,4	4,8	2,0	2,2	1,2	0,0	0,0	0,2	3,8	3,3	0,0	2,4	0,0	0,0	0,0
<b>B. Vorderingen op de nationale overwegend geldscheppende instellingen :</b>															
1. Munten en biljetten	1,8	1,6	1,9	2,0	2,2	2,2	2,4	2,1	2,4	2,3	2,9	2,3	2,3	3,1	2,2
2. Andere : a) op de NBB :															
— monetaire reserve	—	—	—	—	—	—	—	—	—	—	—	—	—	—	—
— andere	0,0	0,0	0,0	0,0	0,0	0,0	0,0	0,0	0,0	0,0	0,0	0,0	0,0	0,0	0,0
b) op de overheidsinstellingen	2,2	3,0	1,3	1,5	4,9	3,3	0,7	2,3	4,1	0,3	1,0	0,0	0,0	0,1	0,1
c) op de depositobanken	4,1	0,2	3,4	1,1	6,8	7,4	1,8	4,3	0,8	0,5	3,9	0,8	2,2	1,9	4,2
<b>C. Vorderingen op de andere nationale sectoren :</b>															
1. Op de Staat <sup>2</sup> :															
a) voor ten hoogste een jaar	86,8	84,3	70,6	83,6	94,6	91,1	93,4	107,4	114,3	108,6	107,1	116,5	115,1	114,1	101,5
b) voor meer dan een jaar :															
— obligaties verkrijgbaar door elke belegger	14,5	15,0	14,9	15,0	15,0	14,7	14,6	14,4	14,4	14,4	14,2	14,1	14,1	14,1	14,1
— andere	—	—	—	—	—	—	—	—	—	—	—	—	—	—	—
2. Op de andere overheden <sup>3</sup> :															
a) voor ten hoogste een jaar	39,2	42,4	41,2 <sup>6</sup>	47,1	45,7	51,7	64,6	59,7	54,1	54,1	72,8	67,3	70,9	63,4	91,3
b) voor meer dan een jaar :															
— obligaties verkrijgbaar door elke belegger	0,1	0,0	0,0	0,0	0,0	0,0	0,0	0,0	0,0	0,0	0,0	0,0	0,0	0,0	0,0
— andere	—	—	—	—	—	—	—	—	—	—	—	—	—	—	—
3. Op de bedrijven <sup>4</sup> en particulieren :															
a) bankaccepten	0,1	0,0	0,3	0,4	0,0	0,0	0,0	0,0	0,7	0,2	0,0	0,2	0,0	0,0	0,0
b) handelspapier	0,8	0,6	0,3	2,7	0,3	0,0	0,0	0,1	3,1	2,5	0,0	1,4	0,0	0,0	0,0
c) voorschotten	—	—	—	—	—	—	—	—	—	—	—	—	—	—	—
d) andere vorderingen voor ten hoogste een jaar	—	—	—	—	—	—	—	—	—	—	—	—	—	—	—
e) andere vorderingen voor meer dan een jaar :															
— obligaties verkrijgbaar door elke belegger	0,5	0,3	0,2	0,2	0,0	0,0	0,0	0,0	0,0	0,0	0,0	0,0	0,0	0,0	0,0
— andere	—	—	—	—	—	—	—	—	—	—	—	—	—	—	—
4. Op het Rentenfonds : voor ten hoogste een jaar :															
a) voorschotten van de NBB voor de financiering van schatkistcertificaten	—	—	—	—	—	—	—	—	—	—	—	—	—	—	—
b) overige	0,0	0,0	0,0	0,4	2,7	0,8	5,5	0,0	0,0	0,0	1,4	0,0	0,0	0,4	0,9
5. Op de andere financiële instellingen <sup>5</sup> :															
a) voor ten hoogste een jaar :															
— kasbons verkrijgbaar door elke belegger	—	—	—	—	—	—	—	—	—	—	—	—	—	—	—
— andere	0,3	0,0	0,7	0,2	0,0	0,9	0,0	1,9	0,2	0,5	0,0	0,2	0,0	0,3	0,1
b) voor meer dan een jaar :															
— kasbons en oblig. verkrijgbaar door elke belegger	—	—	—	—	—	—	—	—	—	—	—	—	—	—	—
— andere	0,0	0,0	0,0	0,0	0,0	0,0	0,0	0,0	0,0	0,0	0,0	0,0	0,0	0,0	0,0
<b>D. Andere</b>	13,3	13,9	11,8	11,3	15,3	16,6	14,5	16,0	14,1	16,7	16,4	26,5	25,4	25,4	17,7
<b>TOTAAL DER ACTIVA ...</b>	<b>164,1</b>	<b>166,1</b>	<b>148,6<sup>6</sup></b>	<b>167,7</b>	<b>188,7</b>	<b>188,8</b>	<b>197,5</b>	<b>208,2</b>	<b>212,0</b>	<b>203,2</b>	<b>219,5</b>	<b>231,8</b>	<b>230,1</b>	<b>222,8</b>	<b>232,1</b>

<sup>1</sup> BPC, Muntfonds (activa op korte term. en oblig.), Gemeentekrediet van België (activa die de tegenwaarde vormen van de direct opvraagbare passiva), HWI (alleen de activa gefinancierd met middelen opgenomen bij de overwegend geldscheppende instellingen). Wat betreft het Muntfonds is de tegenwaarde van het overschot van de getelde passiva op de getelde activa opgenomen in de rubriek D. « Andere ».

<sup>2</sup> Inclusief de indirecte Staatsschuld.

<sup>3</sup> Inclusief de instellingen van de sociale verzekering.

<sup>4</sup> Privé-bedrijven die geen financiële instellingen zijn, overheidsbedrijven, instellingen voor verzekering op het leven en tegen arbeidsongevallen, en pensioenfondsen.

<sup>5</sup> Spaarbanken, hypotheek- en kapitalisatiemaatschappijen, kredietinstellingen van de overheidssector.

<sup>6</sup> Nieuwe reeks. De afwijking tussen de oude en de nieuwe reeks is toe te schrijven aan een wijziging in de boekhouding van het Gemeentekrediet van België betreffende de lokale overheid.

**b) Geldscheppende overheidsinstellingen — Passiva<sup>1</sup> — Jaarlijkse en driemaandelijke cijfers**

(miljarden franken)

	31-12-82	31-12-83	31-12-84	31-12-85	31-12-86	31-12-87	31-12-88	31-3-89	30-6-89	30-9-89	31-12-89	31-3-90	30-6-90	30-9-90	31-12-90
<b>A. Verbintenissen tegenover het buitenland :</b>															
1. Tegenover het IMF .....	—	—	—	—	—	—	—	—	—	—	—	—	—	—	—
2. Tegenover het EFMS .....	—	—	—	—	—	—	—	—	—	—	—	—	—	—	—
3. Andere :															
a) in buitenlandse valuta's .....	—	—	—	—	—	—	—	—	—	—	—	—	—	—	—
b) in Belgische frank .....	0,3	0,2	0,0	0,0	0,0	0,0	0,0	0,0	0,0	0,0	0,0	0,0	0,0	0,0	0,0
c) monetaire reserve : Groothertogdom Luxemburg ..	—	—	—	—	—	—	—	—	—	—	—	—	—	—	—
Totaal der verbintenissen tegenover het buitenland ..	0,3	0,2	0,0	0,0	0,0	0,0	0,0	0,0	0,0	0,0	0,0	0,0	0,0	0,0	0,0
<b>B. Verbintenissen tegenover de nationale overwegend geldscheppende instellingen :</b>															
1. Munten en biljetten <sup>2</sup> .....	0,8	0,9	0,7	1,0	1,0	1,5	0,7	0,9	0,8	0,9	0,7	0,8	0,7	1,0	0,9
2. Andere :															
a) tegenover de NBB .....	4,4	4,6	4,3	4,5	4,4	3,7	3,6	3,0	2,5	2,5	3,0	2,9	2,4	2,6	2,6
b) tegenover de overheidsinstellingen .....	2,2	3,0	1,4	1,5	4,9	3,3	0,7	2,3	4,1	0,3	1,0	0,0	0,0	0,1	0,1
c) tegenover de depositobanken :															
— monetaire reserve .....	—	—	—	—	—	—	—	—	—	—	—	—	—	—	—
— kasbons en obligaties .....	—	—	—	—	—	—	—	—	—	—	—	—	—	—	—
— andere .....	5,8	5,6	6,8	6,7	10,7	8,6	7,6	7,3	9,2	7,3	5,6	5,2	2,5	4,1	5,4
<b>C. Verbintenissen tegenover de andere nationale sectoren :</b>															
1. Geldhoeveelheid :															
a) monetaire kasmiddelen in het bezit van de bedrijven <sup>3</sup> en particulieren :															
— chartaal geld <sup>4</sup> .....	15,4	15,5	15,6	14,4	15,1	14,7	15,4	15,3	16,1	16,3	16,3	16,3	16,9	17,3	17,8
— giraal geld .....	97,3	96,2	90,3	105,6	116,1	113,9	117,5	131,0	143,4	137,5	141,0	151,3	156,3	148,3	142,4
b) giraal geld in het bezit van de overheid .....	37,9	40,1	29,5 <sup>5</sup>	34,0	36,5	43,1	51,9	48,3	35,7	38,5	52,1	55,2	50,8	49,4	63,0
2. Andere verbintenissen tegenover de bedrijven en particulieren :															
a) in Belgische frank :															
— voor ten hoogste een jaar :															
— deposito's op gewone boekjes .....	—	—	—	—	—	—	—	—	—	—	—	—	—	—	—
— andere deposito's .....	—	—	—	—	—	—	—	—	—	—	—	—	—	—	—
— voor meer dan een jaar :															
— deposito's .....	—	—	—	—	—	—	—	—	—	—	—	—	—	—	—
— kasbons en obligaties .....	—	—	—	—	—	—	—	—	—	—	—	—	—	—	—
b) in buitenlandse valuta's : deposito's voor ten hoogste een jaar .....	—	—	—	—	—	—	—	—	—	—	—	—	—	—	—
3. Andere verbintenissen :															
a) tegenover de Schatkist .....	—	—	—	—	—	—	—	—	—	—	—	—	—	—	—
b) tegenover de andere overheden : voor ten hoogste een jaar (termijndeposito's) .....	—	—	—	—	—	—	—	—	—	—	—	—	—	—	—
c) tegenover de financiële instellingen :															
— het Rentenfonds .....	0,0	0,0	0,0	0,0	0,0	0,0	0,0	0,0	0,0	0,0	0,0	0,0	0,0	0,0	0,0
— instel. voor verzekering op het leven en tegen arbeidsongev., pensioenfondsen : mon. reserve ..	—	—	—	—	—	—	—	—	—	—	—	—	—	—	—
— de andere financiële instellingen :															
— monetaire reserve .....	—	—	—	—	—	—	—	—	—	—	—	—	—	—	—
— andere .....	—	—	—	—	—	0,0	0,0	0,0	0,1	0,0	0,0	0,0	0,0	0,0	0,0
<b>D. Andere .....</b>	<b>0,0</b>	<b>0,0</b>	<b>0,0</b>	<b>0,0</b>	<b>0,0</b>	<b>0,0</b>	<b>0,0</b>	<b>0,0</b>	<b>0,0</b>	<b>0,0</b>	<b>0,0</b>	<b>0,0</b>	<b>0,4</b>	<b>0,0</b>	<b>0,0</b>
<b>TOTAAL DER PASSIVA ...</b>	<b>164,1</b>	<b>166,1</b>	<b>148,6<sup>5</sup></b>	<b>167,7</b>	<b>188,7</b>	<b>188,8</b>	<b>197,5</b>	<b>208,2</b>	<b>212,0</b>	<b>203,2</b>	<b>219,5</b>	<b>231,8</b>	<b>230,1</b>	<b>222,8</b>	<b>232,1</b>

<sup>1</sup> BPC, Muntfonds (munten en biljetten), Gemeentekrediet van België (direct opvraagbare passiva), HWI (alleen de passiva t.o.v. overwegend geldscheppende instellingen).

<sup>2</sup> Alleen de munten en biljetten van de Schatkist in het bezit van de NBB.

<sup>3</sup> Privé-bedrijven andere dan overwegend geldscheppende, financiële instellingen van de overheidssector die geen overwegend geldscheppende instellingen zijn, en overheidsbedrijven.

<sup>4</sup> De cijfers van deze rubriek zijn overschat voor een bedrag gelijk aan de munten en biljetten van de Schatkist, die in het bezit zijn van de overwegend geldscheppende instellingen andere dan de NBB.

<sup>5</sup> Nieuwe reeks. De afwijking tussen de oude en de nieuwe reeks is toe te schrijven aan een wijziging in de boekhouding van het Gemeentekrediet van België betreffende de lokale overheid.



c) Depositobanken — Activa — Jaarlijkse en driemaandelijks cijfers

(miljarden franken)

	31-12-82	31-12-83	31-12-84	31-12-85	31-12-86	31-12-87	31-12-88	31-3-89	30-6-89	30-9-89	31-12-89	31-3-90	30-6-90	30-9-90	31-12-90
<b>A. Vorderingen op het buitenland :</b>															
1. Goud .....	—	—	—	—	—	—	—	—	—	—	—	—	—	—	—
2. IMF : — Deelneming .....	—	—	—	—	—	—	—	—	—	—	—	—	—	—	—
— Leningen .....	—	—	—	—	—	—	—	—	—	—	—	—	—	—	—
— Bijzondere trekkingsrechten .....	—	—	—	—	—	—	—	—	—	—	—	—	—	—	—
— Andere .....	—	—	—	—	—	—	—	—	—	—	—	—	—	—	—
3. Ecu's .....	—	—	—	—	—	—	—	—	—	—	—	—	—	—	—
4. Internationale akkoorden .....	—	—	—	—	—	—	—	—	—	—	—	—	—	—	—
5. EFMS .....	—	—	—	—	—	—	—	—	—	—	—	—	—	—	—
6. EEG : Financ. bijstand op middellange termijn .....	—	—	—	—	—	—	—	—	—	—	—	—	—	—	—
7. Obligaties .....	75,0	139,3	245,1	335,3	436,2	439,4	507,0	530,2	529,6	548,6	516,0	526,4	546,6	568,1	602,8
8. Uitvoeraccepten in Belgische frank .....	17,8	16,4	30,5	19,2	21,3	15,9	16,8	16,3	16,1	15,7	15,4	15,8	15,3	17,6	16,5
9. Andere : a) in buitenlandse valuta's .....	2.852,1	3.360,3	4.049,9	4.090,2	4.056,3	4.226,1	4.797,6	5.226,9	5.449,4	5.115,9	5.021,4	4.966,7	4.964,0	4.704,8	5.014,3
b) in Belgische frank .....	140,0	167,5	191,5	220,2	251,6	262,5	294,2	325,1	297,4	312,4	330,4	312,1	324,3	328,7	316,1
Totaal van de vorderingen op het buitenland	3.084,9	3.683,5	4.517,0	4.664,9	4.765,4	4.943,9	5.615,7	6.098,5	6.292,6	5.992,6	5.883,2	5.821,0	5.850,2	5.619,3	5.949,7
<b>B. Vorderingen op de nationale overwegend geld-scheppende instellingen :</b>															
1. Munten en biljetten .....	10,8	11,0	14,4	12,8	12,4	12,8	13,1	11,5	12,9	12,1	17,1	12,2	14,0	12,8	17,7
2. Andere : a) op de NBB :															
— monetaire reserve .....	—	—	—	—	—	—	—	—	—	—	—	—	—	—	—
— andere .....	0,4	0,3	0,5	0,4	0,2	0,2	0,2	0,0	0,1	0,1	0,2	0,0	0,1	0,0	0,1
b) op de overheidsinstellingen .....	5,8	5,6	6,8	6,8	10,7	8,6	7,6	7,3	9,2	7,3	5,6	5,2	2,5	4,1	5,4
c) op de depositobanken .....	399,5	469,5	437,1	517,2	466,5	544,3	569,4	635,0	642,5	637,6	604,4	648,7	893,5	845,5	879,4
<b>C. Vorderingen op de andere nationale sectoren :</b>															
1. Op de Staat <sup>1</sup> :															
a) voor ten hoogste een jaar .....	337,4	481,1	482,2	553,3	745,1	781,1	783,1	998,9	1.002,6	1.035,4	875,5	1.097,4	1.065,2	1.062,7	925,3
b) voor meer dan een jaar :															
— obligaties verkrijgbaar door elke belegger .....	392,5	482,3	499,2	615,1	642,2	740,9	812,9	802,0	816,8	846,0	813,7	810,2	852,3	867,5	899,9
— andere .....	113,8	155,9	249,1	266,6	170,9	133,8	115,7	115,5	119,7	122,8	122,3	112,8	105,0	119,2	117,5
2. Op de andere overheden <sup>2</sup> :															
a) voor ten hoogste een jaar .....	24,1	23,3	25,6	39,4	51,5	54,3	59,8	59,4	62,6	66,2	64,5	78,0	83,6	79,2	88,8
b) voor meer dan een jaar :															
— obligaties verkrijgbaar door elke belegger .....	20,0	10,0	18,9	23,1	21,3	27,6	28,9	27,8	28,7	29,5	28,3	29,1	29,1	29,8	28,4
— andere .....	62,4	73,9	96,8	72,6	82,5	71,6	75,1	72,0	70,6	64,5	63,8	73,8	72,5	60,0	57,2
3. Op de bedrijven <sup>3</sup> en particulieren :															
a) bankaccepten .....	16,6	13,5	17,8	15,5	14,0	13,1	11,6	11,3	9,2	11,3	11,5	11,2	10,5	7,4	7,1
b) handelspapier .....	160,6	167,0	201,1	191,2	220,3	173,9	172,5	160,5	167,4	158,7	164,6	154,4	160,0	149,0	150,6
c) voorschotten .....	821,1	863,0	904,9	966,5	1.057,7	1.257,0	1.539,5	1.605,6	1.790,0	1.926,1	1.997,0	1.915,3	2.003,3	2.092,1	2.133,4
d) andere vorder. voor ten hoogste een jaar .....	2,3	0,0	0,0	0,3	0,6	0,0	0,0	0,6	0,0	0,0	0,0	0,0	0,0	0,0	0,0
e) andere vorder. voor meer dan een jaar :															
— obligaties verkrijgbaar door elke belegger .....	17,0	23,3	23,2	18,6	19,3	18,9	16,5	16,7	16,2	17,3	15,2	15,0	15,6	16,2	9,3
— andere .....	31,7	34,5	34,0	30,2	30,5	30,9	29,4	31,4	29,0	31,0	32,5	30,6	30,1	28,7	27,2
4. Op het Rentenf. : voor ten hoogste een jaar :															
a) voorschotten van de NBB voor de financiering van schatkistcertificaten .....	—	—	—	—	—	—	—	—	—	—	—	—	—	—	—
b) overige .....	10,0	2,6	21,1	16,8	16,1	25,0	19,9	21,7	16,8	14,7	20,8	13,8	35,4	21,4	44,5
5. Op de andere financiële instellingen <sup>4</sup> :															
a) voor ten hoogste een jaar :															
— kasbons verkrijgbaar door elke belegger .....	0,0	0,0	0,0	0,0	0,0	0,0	0,0	0,0	0,0	0,0	0,0	0,0	0,0	0,0	0,0
— andere .....	73,9	96,4	98,6	129,4	168,9	256,9	183,4	193,6	178,4	155,1	187,4	176,7	142,7	163,8	172,6
b) voor meer dan een jaar :															
— kasbons en obligaties verkrijgbaar door elke belegger .....	75,4	64,8	56,3	65,9	61,4	62,6	77,0	70,5	65,7	70,6	67,1	67,4	58,8	65,0	61,1
— andere .....	40,9	51,8	60,1	61,6	69,2	71,1	71,9	72,5	74,4	72,1	72,0	64,1	58,0	54,0	54,3
<b>D. Andere .....</b>	377,4	438,5	544,0	588,8	619,7	625,4	751,0	771,6	756,6	799,7	804,9	827,7	790,1	788,5	861,9
<b>TOTAAL DER ACTIVA ...</b>	<b>6.078,5</b>	<b>7.151,8</b>	<b>8.308,7</b>	<b>8.857,0</b>	<b>9.246,6</b>	<b>9.854,0</b>	<b>10.954,2</b>	<b>11.783,9</b>	<b>12.164,0</b>	<b>12.070,7</b>	<b>11.851,5</b>	<b>11.964,6</b>	<b>12.272,2</b>	<b>12.086,0</b>	<b>12.491,4</b>

<sup>1</sup> Inclusief de indirecte staatsschuld.

<sup>2</sup> Inclusief de instellingen van de sociale verzekering.

<sup>3</sup> Privé-bedrijven die geen financiële instellingen zijn, overheidsbedrijven, instellingen voor verzekering op het leven en tegen arbeidsongevallen, en pensioenfondsen.

<sup>4</sup> Spaarbanken, hypotheek- en kapitalisatiemaatschappijen, kredietinstellingen van de overheidssector.

c) Depositobanken — Passiva — Jaarlijkse en driemaandelijke cijfers

(miljarden franken)

	31-12-82	31-12-83	31-12-84	31-12-85	31-12-86	31-12-87	31-12-88	31-3-89	30-6-89	30-9-89	31-12-89	31-3-90	30-6-90	30-9-90	31-12-90
<b>A. Verbintenissen tegenover het buitenland :</b>															
1. Tegenover het IMF .....	—	—	—	—	—	—	—	—	—	—	—	—	—	—	—
2. Tegenover het EFMS .....	—	—	—	—	—	—	—	—	—	—	—	—	—	—	—
3. Andere :															
a) in buitenlandse valuta's .....	3.316,8	4.093,4	4.989,5	5.155,9	5.297,0	5.507,2	6.235,9	6.786,9	6.928,3	6.737,0	6.445,4	6.352,8	6.321,7	6.074,0	6.378,8
b) in Belgische frank <sup>1</sup> .....	360,5	368,7	459,1	531,0	555,9	619,2	726,4	802,1	857,7	892,1	904,2	944,0	1.055,4	1.092,2	1.050,4
c) monetaire reserve : Groothertogdom Lux. .	—	—	—	—	—	—	—	—	—	—	—	—	—	—	—
Totaal der verbint. tegenover het buitenland .	3.677,3	4.462,1	5.448,6	5.686,9	5.852,9	6.126,4	6.962,3	7.589,0	7.786,0	7.629,1	7.349,6	7.296,8	7.377,2	7.166,1	7.429,2
<b>B. Verbintenissen tegenover de nationale overwegend geldscheppende instellingen :</b>															
1. Munten en biljetten .....	—	—	—	—	—	—	—	—	—	—	—	—	—	—	—
2. Andere :															
a) tegenover de NBB .....	0,0	0,0	2,2	0,7	0,0	0,0	0,0	11,2	21,9	4,2	0,0	2,5	5,2	0,0	0,0
b) tegenover de overheidsinstellingen .....	4,1	0,2	3,4	1,2	6,8	7,4	1,8	4,3	0,8	0,5	3,9	0,8	2,2	1,9	4,2
c) tegenover de depositobanken :															
— monetaire reserve .....	—	—	—	—	—	—	—	—	—	—	—	—	—	—	—
— kasbons en obligaties .....	0,4	0,7	0,8	0,7	0,7	1,0	1,2	1,2	1,7	1,7	1,3	1,3	1,3	1,3	1,0
— andere .....	399,1	468,8	436,3	516,4	465,9	543,3	568,2	633,9	640,8	635,9	603,1	647,3	892,1	844,2	878,3
<b>C. Verbint. tegenover de andere nationale sect. :</b>															
1. Geldhoeveelheid :															
a) monetaire kasmiddelen in het bezit van de bedrijven <sup>2</sup> en particulieren :															
— chartaal geld .....	—	—	—	—	—	—	—	—	—	—	—	—	—	—	—
— giraal geld .....	334,6	393,7	392,9	427,6	468,4	502,6	545,1	532,6	591,5	519,0	574,9	555,2	601,2	525,2	584,8
b) giraal geld in het bezit van de overheid ..	1,1	1,2	2,1	2,2	3,7	5,3	6,8	6,6	6,1	6,0	6,7	6,0	6,3	6,6	6,3
2. Andere verbintenissen tegenover de bedrijven en particulieren <sup>3</sup> :															
a) in Belgische frank :															
— voor ten hoogste een jaar :															
— deposito's op gewone boekjes .....	384,5	423,7	462,7	532,2	607,3	690,6	766,6	784,1	790,4	836,1	862,3	796,9	744,1	728,1	757,5
— andere deposito's .....	404,5	431,5	467,2	484,0	565,3	622,7	611,4	689,0	645,6	691,3	692,8	858,6	848,2	906,5	921,6
— voor meer dan een jaar :															
— deposito's .....	25,4	31,6	32,5	37,0	38,4	45,2	37,3	32,2	29,2	35,3	35,5	40,4	39,4	34,4	39,6
— kasbons en obligaties .....	300,2	356,8	393,5	444,5	451,1	461,5	468,7	475,8	477,7	536,1	530,0	543,5	603,0	657,6	676,1
b) in buitenlandse valuta's : deposito's voor ten hoogste een jaar .....	125,8	128,6	137,8	123,6	113,3	130,2	151,2	161,5	185,6	192,3	189,9	223,9	204,6	195,0	175,0
3. Andere verbintenissen :															
a) tegenover de Schatkist .....	—	—	—	—	—	—	—	—	—	—	—	—	—	—	—
b) tegenover de andere overheden : voor ten hoogste een jaar (termijndeposito's) .....	0,3	0,3	0,3	0,8	0,8	1,0	0,2	0,2	0,2	0,2	0,2	0,2	0,2	0,2	0,2
c) tegenover de financiële instellingen :															
— het Rentenfonds .....	0,0	0,0	0,0	0,0	0,0	0,0	0,0	0,0	0,0	0,0	0,0	0,0	0,0	0,0	0,0
— instel. voor verzekering op het leven en tegen arbeidsongev., pensioenfondsen : mon. reserve .....	—	—	—	—	—	—	—	—	—	—	—	—	—	—	—
— de andere financiële instellingen :															
— monetaire reserve .....	—	—	—	—	—	—	—	—	—	—	—	—	—	—	—
— andere .....	13,0	15,8	11,6	19,9	22,3	37,4	69,2	79,6	74,4	85,4	62,2	52,9	45,4	73,0	60,9
<b>D. Andere<sup>4</sup> .....</b>	<b>408,2</b>	<b>436,8</b>	<b>516,8</b>	<b>579,3</b>	<b>649,6</b>	<b>679,2</b>	<b>764,1</b>	<b>782,7</b>	<b>912,0</b>	<b>897,5</b>	<b>939,0</b>	<b>938,0</b>	<b>901,7</b>	<b>945,8</b>	<b>956,6</b>
<b>TOTAAL DER PASSIVA ...</b>	<b>6.078,5</b>	<b>7.151,8</b>	<b>8.308,7</b>	<b>8.857,0</b>	<b>9.246,6</b>	<b>9.854,0</b>	<b>10.954,2</b>	<b>11.783,9</b>	<b>12.164,0</b>	<b>12.070,7</b>	<b>11.851,5</b>	<b>11.964,6</b>	<b>12.272,2</b>	<b>12.086,0</b>	<b>12.491,4</b>

<sup>1</sup> Inclusief de verbintenissen in Belgische frank tegenover de internationale instellingen gevestigd in de BLEU.

<sup>2</sup> Privé-bedrijven andere dan overwegend geldscheppende, financiële instellingen van de overheidssector die geen overwegend geldscheppende instellingen zijn, en overheidsbedrijven.

<sup>3</sup> Inclusief de « andere verbintenissen » — in de vorm van deposito's, kasbons en obligaties — tegenover de financiële instellingen die geen overwegend geldscheppende instellingen zijn, en de « achtergestelde passiva » in de vorm van obligaties en leningen.

<sup>4</sup> Verbintenissen andere dan in de vorm van deposito's, kasbons en obligaties en monetaire reserve (zie voetnoot <sup>3</sup>).

d) Totaal der overwegend geldscheppende instellingen — Activa — Jaarlijkse en driemaandelijke cijfers

(miljarden franken)

	31-12-82	31-12-83	31-12-84	31-12-85	31-12-86	31-12-87	31-12-88	31-3-89	30-6-89	30-9-89	31-12-89	31-3-90	30-6-90	30-9-90	31-12-90	
A. Vorderingen op het buitenland :																
1. Goud	58,2	58,2	58,2	58,2	58,2	57,3	57,3	50,4	51,8	51,7	51,5	51,5	51,5	51,5	51,5	
2. IMF : — Deelneming	14,6	23,7	25,0	22,8	22,4	19,1	16,8	15,6	16,7	15,8	16,6	15,6	16,0	15,3	15,9	
— Leningen	0,0	0,0	0,0	0,0	0,0	0,0	0,0	0,0	0,0	0,0	0,0	0,0	0,0	0,0	0,0	
— Bijzondere trekkingsrechten	32,7	19,4	22,1	16,0	13,6	24,0	20,3	20,3	22,0	21,7	20,6	21,0	19,0	19,6	19,1	
— Andere	2,3	2,4	0,8	2,5	5,9	4,4	3,2	3,2	4,9	4,9	4,9	4,9	4,9	4,9	4,9	
3. Ecu's	73,0	139,2	165,4	157,9	138,9	152,9	138,0	137,3	129,2	122,7	118,7	116,1	109,5	104,3	109,1	
4. Internationale akkoorden	1,1	1,3	1,6	1,4	2,4	2,3	2,5	2,9	2,5	3,0	2,5	2,9	2,5	3,4	3,4	
5. EFMS	0,0	0,0	0,0	0,0	0,0	0,0	0,0	0,0	0,0	0,0	0,0	0,0	0,0	0,0	0,0	
6. EEG : Financiële bijstand op middellange termijn	—	—	—	—	—	—	—	—	—	—	—	—	—	—	—	
7. Obligaties	75,0	139,3	245,1	335,3	436,2	439,4	507,0	530,2	529,6	548,6	516,0	526,4	546,6	568,1	602,8	
8. Uitvoeraccepten in Belgische frank	49,8	50,7	43,2	36,8	24,1	16,2	17,5	21,9	31,4	33,8	31,3	29,3	33,9	34,5	32,0	
9. Andere : a) in buitenlandse valuta's	2.901,5	3.407,8	4.089,9	4.119,6	4.091,0	4.337,1	4.954,3	5.440,8	5.650,2	5.334,4	5.243,2	5.194,9	5.223,1	4.942,6	5.250,3	
b) in Belgische frank	140,0	167,6	191,5	220,3	252,0	262,5	294,2	325,1	297,5	312,7	330,4	312,1	324,3	328,7	316,1	
Totaal van de vorderingen op het buitenland	3.348,2	4.009,6	4.842,8	4.970,8	5.044,7	5.315,2	6.011,2	6.547,9	6.735,8	6.449,3	6.335,6	6.274,6	6.331,2	6.072,9	6.405,0	(6)
B. Vorderingen op de nationale overwegend geldscheppende instellingen :																
1. Munten en biljetten	13,5	13,5	17,0	15,8	15,6	16,5	16,1	14,4	16,1	15,2	20,6	15,3	17,0	16,8	20,8	(1)
2. Andere : a) op de NBB :																
— monetaire reserve	—	—	—	—	—	—	—	—	—	—	—	—	—	—	—	
— andere	0,4	0,3	0,5	0,4	0,2	0,2	0,2	0,0	0,1	0,1	0,2	0,0	0,1	0,0	0,1	
b) op de overheidsinstellingen	12,4	13,2	12,5	12,7	20,0	15,7	12,0	12,6	15,9	10,1	9,5	8,2	5,4	6,7	8,1	
c) op de depositobanken	403,6	469,7	442,7	519,0	473,4	551,8	571,2	650,5	665,2	642,2	608,3	652,0	900,8	847,4	883,6	
C. Vorderingen op de andere nationale sectoren :																
1. Op de Staat <sup>1</sup> :																
a) voor ten hoogste een jaar	461,2	602,4	589,8	673,9	876,8	909,2	913,5	1.143,3	1.153,9	1.180,9	1.019,6	1.251,0	1.217,4	1.213,8	1.063,8	(7)
b) voor meer dan een jaar :																
— obligaties verkrijgbaar door elke belegger	415,0	507,0	524,9	642,5	671,5	773,1	848,8	840,9	855,7	884,9	852,5	853,4	895,5	910,7	943,1	(7)
— andere	151,3	193,4	286,6	304,1	208,3	171,2	153,2	152,8	156,9	160,0	159,5	150,1	142,2	156,4	154,7	(7)
2. Op de andere overheden <sup>2</sup> :																
a) voor ten hoogste een jaar	63,3	65,7	66,8 <sup>s</sup>	86,5	97,1	105,9	124,4	119,0	116,7	120,3	137,3	145,3	154,5	142,6	180,0	(8)
b) voor meer dan een jaar :																
— obligaties verkrijgbaar door elke belegger	21,0	10,6	19,6	23,8	22,0	28,4	29,6	28,5	29,3	30,2	28,9	29,7	29,7	30,6	29,1	(8)
— andere	62,4	73,9	96,8	72,6	82,5	71,6	75,1	72,0	70,6	64,5	63,8	73,8	72,5	59,8	57,2	(8)
3. Op de bedrijven <sup>3</sup> en particulieren :																
a) bankaccepten	27,2	20,8	18,1	17,6	14,0	13,1	11,6	11,5	10,3	12,4	12,8	11,7	11,4	8,4	7,9	(9)
b) handelspapier	203,7	213,8	201,4	201,7	220,6	173,9	172,5	165,1	176,2	171,5	180,4	161,5	181,0	167,0	164,7	(9)
c) voorschotten	821,5	863,4	905,0	966,5	1.057,7	1.257,0	1.539,5	1.605,6	1.790,1	1.926,1	1.997,0	1.915,3	2.003,3	2.092,1	2.133,4	(9)
d) andere vorder. voor ten hoogste een jaar	2,3	0,0	0,0	0,3	0,6	0,0	0,0	0,6	0,0	0,0	0,0	0,0	0,0	0,0	0,0	(11)
e) andere vorderingen voor meer dan een jaar :																
— obligaties verkrijgbaar door elke belegger	17,7	23,8	23,6	18,8	19,3	18,9	16,5	16,7	16,2	17,3	15,2	15,0	15,6	16,2	9,3	(11)
— andere	31,7	34,5	34,0	30,2	30,5	30,9	29,4	31,4	29,0	31,0	32,5	30,6	30,1	28,7	27,2	(11)
4. Op het Rentenfonds : voor ten hoogste een jaar :																
a) voorschotten van de NBB voor de financiering van schatkistcertificaten	181,1	188,4	200,6	182,2	209,4	127,6	106,6	52,0	56,5	47,8	66,5	30,7	4,7	5,5	36,7	(12)
b) overige	10,0	16,2	21,1	17,2	18,8	25,8	25,4	21,7	16,8	14,7	27,4	22,7	35,4	35,3	45,4	(13)
5. Op de andere financiële instellingen <sup>4</sup> :																
a) voor ten hoogste een jaar :																
— kasbons verkrijgbaar door elke belegger	0,0	0,0	0,0	0,0	0,0	0,0	0,0	0,0	0,0	0,0	0,0	0,0	0,0	0,0	0,0	(14)
— andere	74,3	96,5	99,3	129,6	168,9	257,9	183,4	199,0	187,3	157,5	188,4	181,6	146,3	164,2	176,0	(14)
b) voor meer dan een jaar :																
— kasbons en obl. verkrijgb. door elke belegger	75,7	65,1	56,6	66,2	61,7	62,9	77,1	67,5	70,6	79,0	67,2	67,5	58,8	65,0	61,2	(14)
— andere	40,9	51,8	60,1	61,6	69,2	71,1	71,9	74,4	72,1	63,7	72,0	64,1	58,0	54,0	54,3	(14)
D. Andere	467,2	515,4	635,9	664,6	676,8	697,2	820,5	840,2	838,4	889,4	887,8	911,6	898,5	881,7	944,6	(15)
TOTAAL DER ACTIVA ...	6.905,6	8.049,0	9.155,7 <sup>s</sup>	9.678,6	10.059,8	10.695,0	11.809,6	12.668,9	13.079,3	12.968,3	12.783,1	12.865,8	13.209,3	12.975,9	13.406,2	

<sup>1</sup> Inclusief de indirecte Staatsschuld.

<sup>2</sup> Inclusief de instellingen van de sociale verzekering.

<sup>3</sup> Privé-bedrijven die geen financiële instellingen zijn, overheidsbedrijven, instellingen voor verzekering op het leven en tegen arbeidsongevallen, en pensioenfondsen.

<sup>4</sup> Spaarbanken, hypotheek- en kapitalisatiemaatschappijen, kredietinstellingen van de overheidssector.

<sup>5</sup> Nieuwe reeks. Zie voetnoot 12 van tabel XIII-1.

d) Totaal der overwegend geldscheppende instellingen — Passiva — Jaarlijkse en driemaandelijke cijfers

(miljarden franken)

	31-12-82	31-12-83	31-12-84	31-12-85	31-12-86	31-12-87	31-12-88	31-3-89	30-6-89	30-9-89	31-12-89	31-3-90	30-6-90	30-9-90	31-12-90	Kolom van tabel XIII-1. « Gezamenl. balans van de overwegend geldscheppende instellingen » waarin de rubriek begrepen is.
<b>A. Verbintenissen tegenover het buitenland :</b>																
1. Tegenover het IMF .....	0,2	0,3	0,3	0,3	0,3	0,3	0,3	0,3	0,3	0,3	0,2	0,2	0,2	0,2	0,2	
2. Tegenover het EFMS .....	18,1	48,2	—	—	—	—	—	—	—	—	—	—	—	—	—	
3. Andere :																
a) in buitenlandse valuta's .....	3.316,8	4.093,4	4.989,5	5.155,9	5.297,0	5.507,2	6.235,9	6.786,9	6.928,3	6.737,0	6.445,4	6.352,8	6.321,7	6.074,0	6.378,8	
b) in Belgische frank <sup>1</sup> .....	367,3	375,5	465,3	537,7	561,7	624,2	736,6	806,6	861,8	896,4	908,9	950,3	1.061,3	1.099,0	1.058,7	
c) monetaire reserve : Groothertogdom Luxemburg	—	—	—	—	—	—	—	—	—	—	—	—	—	—	—	
<b>Totaal der verbintenissen tegenover het buitenland</b>	<b>3.702,4</b>	<b>4.517,4</b>	<b>5.455,1</b>	<b>5.693,9</b>	<b>5.859,0</b>	<b>6.131,7</b>	<b>6.972,7</b>	<b>7.593,8</b>	<b>7.790,3</b>	<b>7.633,7</b>	<b>7.354,5</b>	<b>7.303,3</b>	<b>7.383,3</b>	<b>7.173,2</b>	<b>7.437,8</b>	(6)
<b>B. Verbintenissen tegenover de nationale overwegend geldscheppende instellingen :</b>																
1. Munten en biljetten .....	13,5	13,5	17,0	15,8	15,6	16,5	16,1	14,4	16,1	15,2	20,6	15,3	17,0	16,8	20,8	(1)
2. Andere :																
a) tegenover de NBB .....	4,4	4,6	6,5	5,2	4,4	3,8	3,6	14,2	24,4	6,6	3,0	5,4	7,6	2,6	2,7	
b) tegenover de overheidsinstellingen .....	6,3	3,2	4,8	2,7	11,7	10,7	2,5	6,5	5,0	0,8	4,8	0,8	2,2	2,0	4,3	
c) tegenover de depositobanken :																
— monetaire reserve .....	—	—	—	—	—	—	—	—	—	—	—	—	—	—	—	
— kasbons en obligaties .....	0,4	0,7	0,8	0,7	0,7	1,0	1,2	1,2	1,7	1,7	1,3	1,3	1,3	1,3	1,0	
— andere .....	405,3	474,7	443,6	523,5	476,7	552,2	576,0	641,2	650,1	643,2	608,9	652,6	894,7	848,3	883,8	
<b>C. Verbintenissen tegenover de andere nationale sectoren :</b>																
1. Geldhoeveelheid :																
a) monetaire kasmiddelen in het bezit van de bedrijven <sup>2</sup> en particulieren :																
— chartaal geld .....	384,9	398,8	397,5	394,3	415,6	425,3	430,5	410,2	435,4	423,4	438,8	418,4	435,5	417,0	426,4	(1)
— giraal geld <sup>3</sup> .....	432,3	490,1	483,6	533,4	584,8	616,9	662,9	663,9	735,4	656,8	716,2	706,8	757,9	673,9	727,4	(1)
b) giraal geld in het bezit van de overheid .....	39,6	42,1	32,3	37,0	40,3	49,1	59,0	55,3	42,3	44,9	59,3	61,6	57,4	56,1	69,4	(1)
2. Andere verbintenissen tegenover de bedrijven en particulieren <sup>4</sup> :																
a) in Belgische frank :																
— voor ten hoogste een jaar :																
— deposito's op gewone boekjes .....	384,5	423,7	462,7	532,2	607,3	690,6	766,6	784,1	790,4	836,1	862,3	796,9	744,1	728,1	757,5	(2)
— andere deposito's .....	404,5	431,5	467,2	484,0	565,3	622,7	611,4	689,0	645,6	691,3	692,8	858,6	848,2	906,5	921,6	(2)
— voor meer dan een jaar :																
— deposito's .....	25,4	31,6	32,5	37,0	38,4	45,2	37,3	32,2	29,2	35,3	35,5	40,4	39,4	34,4	39,6	(3)
— kasbons en obligaties .....	300,2	356,8	393,5	444,5	451,1	461,4	468,7	475,8	477,7	536,1	530,0	543,5	603,0	657,6	676,1	(3)
b) in buitenlandse valuta's : deposito's voor ten hoogste een jaar .....	125,8	128,6	137,8	123,6	113,3	130,2	151,2	161,5	185,6	192,3	189,9	223,9	204,6	195,0	175,0	(4)
3. Andere verbintenissen :																
a) tegenover de Schatkist .....	0,0	0,0	0,0	0,0	0,0	0,0	0,0	0,0	0,0	0,0	0,0	0,0	0,0	0,0	0,0	(7)
b) tegenover de andere overheden : voor ten hoogste een jaar (termijndeposito's) .....	0,3	0,3	0,3	0,8	0,8	1,0	0,2	0,2	0,2	0,2	0,2	0,2	0,2	0,2	0,2	(8)
c) tegenover de financiële instellingen :																
— het Rentenfonds .....	0,0	0,0	0,0	0,0	0,0	0,0	0,0	0,0	0,0	0,0	0,0	0,0	0,0	0,0	0,0	(13)
— instel. voor verzekering op het leven en tegen arbeidsongev., pensioenfonds : mon. reserve .....	—	—	—	—	—	—	—	—	—	—	—	—	—	—	—	(15)
— de andere financiële instellingen :																
— monetaire reserve .....	—	—	—	—	—	—	—	—	—	—	—	—	—	—	—	(14)
— andere <sup>5</sup> .....	13,0	15,8	11,6	19,9	22,4	37,5	69,2	79,6	74,5	85,4	62,2	52,9	45,4	73,0	60,9	(14)
<b>D. Andere .....</b>	<b>662,8</b>	<b>715,6</b>	<b>808,9</b>	<b>830,1</b>	<b>852,3</b>	<b>899,2</b>	<b>980,3</b>	<b>1.045,7</b>	<b>1.175,2</b>	<b>1.165,0</b>	<b>1.202,6</b>	<b>1.183,4</b>	<b>1.167,4</b>	<b>1.189,8</b>	<b>1.201,8</b>	(15)
<b>TOTAAL DER PASSIVA ...</b>	<b>6.905,6</b>	<b>8.049,0</b>	<b>9.155,7<sup>6</sup></b>	<b>9.678,6</b>	<b>10.059,8</b>	<b>10.695,0</b>	<b>11.809,6</b>	<b>12.668,9</b>	<b>13.079,3</b>	<b>12.968,3</b>	<b>12.783,1</b>	<b>12.865,7</b>	<b>13.209,3</b>	<b>12.975,9</b>	<b>13.406,2</b>	

<sup>1</sup> Voor de NBB, incl. de verbintenissen in Belgische frank tegenover de internationale instellingen andere dan het IMF; voor de andere geldscheppende instellingen, incl. de verbintenissen in Belgische frank tegenover de internationale in de BLEU gevestigde instellingen.

<sup>2</sup> Privé-bedrijven andere dan overwegend geldscheppende, financiële instellingen van de overheidssector die geen overwegend geldscheppende instellingen zijn, en overheidsbedrijven.

<sup>3</sup> Excl. het creditsaldo van het Rentenfonds bij de NBB, welke opgenomen is in C. 3. c).

<sup>4</sup> Incl. de « andere verbintenissen » — in de vorm van deposito's, kasbons en obligaties — tegenover de financiële instellingen die geen overwegend geldscheppende instellingen zijn, en de « achtergestelde passiva » in de vorm van obligaties en leningen.

<sup>5</sup> Verbintenissen andere dan in de vorm van deposito's, kasbons en obligaties, en monetaire reserve (zie voetnoot \*).

<sup>6</sup> Nieuwe reeks. Zie voetnoot<sup>12</sup> van tabel XIII-1.

### XIII - 3. — OORZAKEN VAN DE VERANDERINGEN IN DE GELDHOEVEELHEID BIJ DE OVERWEGEND GELDSCEPPENDE INSTELLINGEN

(Veranderingen in miljarden franken)

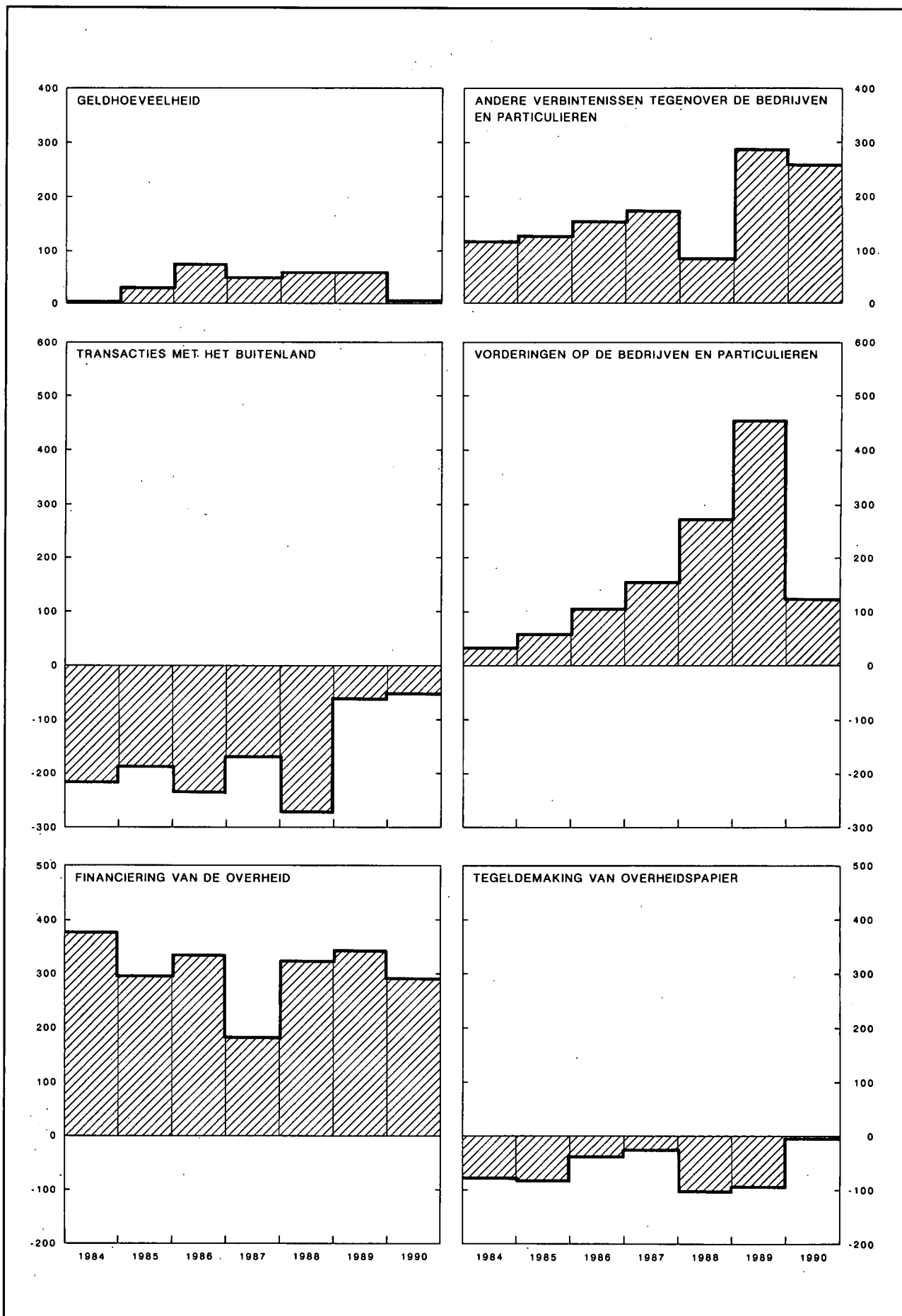

### XIII - 3. — OORZAKEN VAN DE VERANDERINGEN IN DE GELDHOEVEELHEID BIJ DE OVERWEGEND GELDSCHEPPENDE INSTELLINGEN

(miljarden franken)

Periode	Geldhoeveelheid	Andere verbintenissen tegenover de bedrijven en particulieren <sup>1</sup>			Totaal  (5) = (1) tot (4) = (6) tot (16)	Transacties met het buitenland (lopend saldo + kapitaaltransacties van de bedrijven <sup>2</sup> en particulieren) <sup>3</sup>	Vorderingen op de bedrijven <sup>4</sup> en particulieren		Herfinanciering buiten de overwegend geldscheppende instellingen (stijging : -) <sup>7</sup>		Geldschepping ten behoeve van de overheid		Tegeldemaking van overheidspapier		Vorderingen op financiële instellingen andere dan overwegend geldscheppende <sup>10</sup>	Diversen <sup>11</sup>
		In Belgische frank		In buitenlandse valuta's (deposito's voor ten hoogste een jaar)			Discontokredieten, voorschotten en acceptkredieten <sup>5</sup>	Obligaties <sup>6</sup>	van handelskredieten aan het buitenland, gemobiliseerd bij Belgische banken	van discontoken acceptkredieten aan bedrijven en particulieren	Staat <sup>8</sup>	Andere overheden <sup>9</sup>	aankoop op de markt door de overwegend geldscheppende instellingen	door tussenkomst van het Rentenfonds		
		Voor ten hoogste een jaar (deposito's)	Voor meer dan een jaar (deposito's, kasbons en obligaties)													
	(1)	(2)	(3)	(4)	(6)	(7)	(8)	(9)	(10)	(11)	(12)	(13)	(14)	(15)	(16)	
1983 .....	+ 74,3	+ 66,0	+ 62,7	+ 2,9	<b>+ 205,9</b>	- 250,0	+ 46,5	+ 9,3	- 5,1	- 1,0	+ 397,3	+ 2,7	- 26,8	+ 10,9	+ 25,9	- 3,8
1984 .....	+ 3,2	+ 74,8	+ 37,5	+ 9,1	<b>+ 124,6</b>	- 216,5	+ 30,8	+ 2,0	- 1,4	- 4,3	+ 331,5	+ 61,3	- 78,0	- 19,1	+ 18,4	- 0,1
1985 .....	+ 30,6	+ 86,5	+ 55,6	- 14,2	<b>+ 158,5</b>	- 188,2	+ 62,2	- 3,2	+ 10,8	- 0,8	+ 311,8	- 15,8	- 78,6	- 6,5	+ 41,1	+ 25,7
1986 .....	+ 75,9	+ 156,3	+ 8,0	- 10,3	<b>+ 229,9</b>	- 235,3	+ 103,4	+ 0,9	+ 3,1	+ 3,1	+ 335,9	+ 9,3	- 59,9	+ 7,0	+ 48,1	+ 14,3
1987 .....	+ 50,5	+ 140,7	+ 17,1	+ 17,0	<b>+ 225,3</b>	- 170,4	+ 152,6	0,0	- 0,8	- 0,9	+ 162,0	+ 1,3	- 14,0	- 2,5	+ 72,6	+ 25,3
1988 .....	+ 61,1	+ 64,7	- 0,6	+ 21,0	<b>+ 146,2</b>	- 273,7	+ 280,7	- 8,0	- 0,1	- 1,2	+ 292,2	+ 31,3	- 89,6	- 13,5	- 89,8	+ 18,0
1989 .....	+ 61,9	+ 177,1	+ 59,5	+ 38,7	<b>+ 337,2</b>	- 277,2	+ 454,9	+ 3,1	- 3,5	+ 11,6	+ 327,1	+ 1,9	- 78,6	+ 18,6	+ 4,4	- 125,0
1990 .....	+ 9,0	+ 124,0	+ 150,3	- 15,0	<b>+ 268,2</b>	- 53,8	+ 116,9	- 11,3	+ 6,6	- 1,0	+ 249,4	+ 36,3	+ 4,0	- 7,1	- 40,1	- 31,7
1988 4 <sup>e</sup> kwartaal ..	+ 31,5	+ 32,9	- 8,5	- 6,9	<b>+ 49,0</b>	- 8,1	+ 65,6	- 7,6	- 3,6	0,0	- 8,2	+ 2,5	- 25,5	+ 7,0	+ 3,2	+ 23,6
1989 1 <sup>er</sup> kwartaal ..	- 23,0	+ 95,0	+ 2,0	+ 10,3	<b>+ 84,3</b>	- 45,2	+ 58,2	+ 2,6	- 9,5	+ 0,5	+ 211,3	- 9,2	- 54,3	- 3,9	+ 2,1	- 68,2
2 <sup>e</sup> kwartaal ..	+ 83,7	- 37,1	- 1,1	+ 24,1	<b>+ 69,7</b>	- 74,0	+ 191,2	- 2,4	+ 3,1	+ 3,2	+ 42,5	- 2,6	- 15,0	- 5,9	- 8,0	- 62,4
3 <sup>e</sup> kwartaal ..	- 88,0	+ 91,4	+ 64,5	+ 6,7	<b>+ 74,6</b>	- 186,9	+ 131,9	+ 2,0	+ 7,4	+ 1,6	+ 119,7	- 2,6	+ 30,8	+ 0,9	- 39,8	+ 9,8
4 <sup>e</sup> kwartaal ..	+ 89,2	+ 27,7	- 5,9	- 2,4	<b>+ 108,6</b>	+ 28,9	+ 73,7	+ 0,7	- 4,4	+ 6,4	- 46,3	+ 16,3	- 40,2	+ 27,5	+ 50,2	- 4,2
1990 1 <sup>er</sup> kwartaal ..	- 27,5	+ 100,4	+ 18,4	+ 34,0	<b>+ 125,3</b>	+ 30,1	- 93,1	- 1,9	- 5,4	- 8,5	+ 195,4	+ 17,9	+ 0,4	- 4,8	- 5,9	+ 1,2
2 <sup>e</sup> kwartaal ..	+ 63,9	- 63,3	+ 58,6	- 19,3	<b>+ 40,0</b>	- 15,5	+ 94,1	- 0,5	+ 9,1	+ 13,1	- 8,3	+ 8,2	+ 4,1	- 5,4	- 44,8	- 14,1
3 <sup>e</sup> kwartaal ..	- 103,7	+ 42,3	+ 49,5	- 9,6	<b>- 21,5</b>	- 108,0	+ 76,7	- 1,4	+ 0,9	- 4,9	+ 81,8	- 24,7	+ 1,6	+ 19,8	- 9,6	- 53,7
4 <sup>e</sup> kwartaal ..	+ 76,2	+ 45,5	+ 23,7	- 20,0	<b>+ 124,4</b>	+ 39,7	+ 39,2	- 7,5	+ 2,1	- 0,7	- 19,6	+ 34,8	- 2,1	- 16,7	+ 20,2	+ 35,0

N.B. Voor de wijze van opstelling, zie opmerking onderaan tabel XIII-1.

<sup>1</sup> Inclusief de « andere verbintenissen » — in de vorm van deposito's, kasbons en obligaties — tegenover de financiële instellingen die geen overwegend geldscheppende instellingen zijn, en de « achtergestelde passiva » in de vorm van obligaties en leningen.

<sup>2</sup> Privé-bedrijven andere dan overwegend geldscheppende, financiële instellingen van de overheidssector die geen overwegend geldscheppende instellingen zijn, en overheidsbedrijven.

<sup>3</sup> De cijfers berekend op basis van de mutatie van de nettotoegoden op het buitenland in buitenlandse valuta's, omgezet in Belgische frank tegen de wisselkoersen van de periode; zij bevatten niet de boekhoudkundige veranderingen die de tegenwaarde in Belgische frank van de aan het begin van de periode bestaande bedragen in buitenlandse valuta's kan hebben ondergaan ten gevolge van wisselkoersveranderingen tijdens de periode.

<sup>4</sup> Privé-bedrijven die geen financiële instellingen zijn, overheidsbedrijven, instellingen voor verzekering op het leven en tegen arbeidsongevallen, en pensioenfonds.

<sup>5</sup> Verandering in het opgenomen bedrag van de discontokredieten, voorschotten en acceptkredieten (exclusief de wissels die dienen om commerciële vorderingen op het buitenland te mobiliseren) die oorspronkelijk door de overwegend geldscheppende instellingen verleend werden.

<sup>6</sup> Inclusief de certificaten voor ten hoogste een jaar van de overheidsbedrijven.

<sup>7</sup> Het gaat om een netto herfinanciering : kredieten bij hun oorsprong door de overwegend geldscheppende instellingen verleend en door hen geherfinancierd bij andere financiële instellingen *min* kredieten bij hun oorsprong door laatgenoemde instellingen verleend en door hen geherfinancierd bij de overwegend geldscheppende instellingen.

<sup>8</sup> Inclusief de indirecte Staatsschuld.

<sup>9</sup> Inclusief de instellingen van de sociale verzekering en na aftrek van de niet-monetaire verbintenissen tegenover de andere overheden.

<sup>10</sup> Na aftrek van de verbintenissen tegenover financiële instellingen die geen overwegend geldscheppende instellingen zijn, in een andere vorm dan deposito's of kasbons en obligaties en de « achtergestelde passiva » in de vorm van obligaties en leningen.

<sup>11</sup> Inclusief de boekhoudkundige veranderingen die de tegenwaarde in Belgische frank van de aan het begin van de periode bestaande bedragen in buitenlandse valuta's kan hebben ondergaan ten gevolge van wisselkoersveranderingen tijdens de periode.



**XIII - 4. — GELDHOEVEELHEID BIJ DE OVERWEGEND GELDSCHEPPENDE INSTELLINGEN**

(miljarden franken)

Einde periode	Monetaire kasmiddelen in het bezit van de bedrijven <sup>1</sup> en particulieren							Giraal geld in het bezit van de overheid <sup>6</sup>	Eindtotaal (10) = (8) + (9)	
	Chartaal geld			Giraal geld			Totaal			
	Biljetten en munten van de Schatkist <sup>2</sup>	Biljetten van de NBB	Chartale geldhoeveelheid <sup>3</sup>	Bij de NBB <sup>4</sup>	Bij de overheidsinstellingen <sup>5</sup>	Bij de banken				Totaal
(1)	(2)	(3)	(4)	(5)	(6)	(7) = (4) + (6)	(8) = (3) + (7)	(9)		
1983 .....	15,4	395,9	398,8	0,2	96,2	393,7	490,1	888,9	42,1	<b>931,0</b>
1984 Oude reeks <sup>7</sup> .....	15,6	398,2	397,5	0,4	85,6	392,9	478,9	876,4	57,8	<b>934,2</b>
Nieuwe reeks <sup>7</sup> .....	15,6	398,2	397,5	0,4	90,3	392,9	483,6	881,1	32,3	<b>913,4</b>
1985 .....	14,4	394,7	394,3	0,2	105,6	427,6	533,4	927,7	37,0	<b>964,7</b>
1986 .....	15,1	415,1	415,6	0,2	116,1	468,4	584,8	1.000,4	40,3	<b>1.040,7</b>
1987 .....	14,7	425,6	425,3	0,3	113,9	502,6	616,9	1.042,2	49,1	<b>1.091,3</b>
1988 .....	15,4	430,4	430,5	0,2	117,5	545,1	662,9	1.093,3	59,1	<b>1.152,4</b>
1989 .....	16,3	442,5	438,8	0,4	140,9	575,0	716,2	1.155,1	59,2	<b>1.214,3</b>
1990 Maart .....	16,3	416,6	418,4	0,3	151,3	555,2	706,8	1.125,2	61,6	<b>1.186,8</b>
Juni .....	16,9	434,8	435,5	0,3	156,3	601,2	757,8	1.193,3	57,4	<b>1.250,7</b>
September .....	17,3	415,5	418,0	0,3	148,3	525,2	673,8	1.090,9	56,2	<b>1.147,0</b>
December .....	17,8	428,5	426,4	0,3	142,4	584,8	727,4	1.153,8	69,4	<b>1.223,3</b>
1991 Maart .....	17,8	418,1	419,8	0,2	143,4	578,6	722,2	1.142,0	99,5	<b>1.241,5</b>
Mei .....	18,3	428,6	430,5	0,1	138,5	585,6	724,3	1.154,8	95,6	<b>1.250,4</b>
Juni .....	18,3	445,2	445,4	0,3	161,9	632,3	794,5	1.239,9	89,0	<b>1.328,9</b>
Juli .....	18,5	423,8	427,0	0,3	150,8	570,6	721,7	1.148,7	102,0	<b>1.250,6</b>
Augustus .....	18,5	423,4	426,8	0,3	153,7	555,2	709,2	1.136,0	102,5	<b>1.238,5</b>
September .....	18,5	421,7	423,0	0,2	139,2	583,3	722,7	1.145,7	95,9	<b>1.241,6</b>
Oktober .....	18,3	422,3	423,9	0,1	135,3	558,5	693,9	1.117,8	122,3	<b>1.240,0</b>
November .....	18,4	422,4	424,1	0,0	138,7	573,6	712,5	1.136,7	88,3	<b>1.225,0</b>
December .....	18,6	431,5	430,8	0,2	131,1	599,9	731,3	1.162,1	76,6	<b>1.238,7</b>
1992 Januari .....	18,4	408,6	411,7	0,3	161,0	571,4	732,7	1.144,4	60,6	<b>1.204,9</b>
Februari .....	16,7	410,8	411,6	0,2	136,8	568,5	705,4	1.117,1	65,3	<b>1.182,4</b>
Maart .....	16,8	412,5	413,8	0,2	139,5	612,1	751,8	1.165,6	57,9	<b>1.223,5</b>
April .....	17,0	421,2	421,2	0,2	160,9	598,9	760,0	1.181,2	75,6	<b>1.256,8</b>
Mei .....	17,2	439,9	438,5	0,2	138,0	607,6	745,7	1.184,3	74,6	<b>1.258,9</b>

<sup>1</sup> Privé-bedrijven andere dan overwegend geldscheppende, financiële instellingen van de overheidssector die geen overwegend geldscheppende instellingen zijn, en overheidsbedrijven.

<sup>2</sup> Na aftrek van de biljetten en munten van de Schatkist in het bezit van de NBB.

<sup>3</sup> Totaal van de kolommen (1) en (2), na aftrek van de biljetten van de NBB in het bezit van de geldscheppende overheidsinstellingen en de banken.

<sup>4</sup> Het creditsaldo van het Rentenfonds bij de NBB wordt niet beschouwd als giraal geld.

<sup>5</sup> BPC en Gemeentekrediet van België.

<sup>6</sup> De gewone rekening van de schatkist bij de NBB wordt niet beschouwd als giraal geld.

<sup>7</sup> De afwijking tussen de oude en de nieuwe reeks is toe te schrijven aan een wijziging in de boekhouding van het Gemeentekrediet van België betreffende de lokale overheid.



**XIII - 5a — NETTO BUITENLANDS ACTIEF VAN DE OVERWEGEND GELDSCHEPPENDE INSTELLINGEN**

(miljarden franken)

Periode	Bedragen einde periode <sup>1</sup>			Veranderingen <sup>2</sup>					
	NBB	Overige overwegend geldschepende instellingen	Totaal	Netto buitenlands actief na statistische aanpassing			Kapitaaltransacties van de overheid met het buitenland <sup>3</sup>	Herfinanciering buiten de overwegend geldschepende instellingen van handelskredieten op het buitenland <sup>4</sup> (stijging : -)	Transacties met het buitenland <sup>5</sup> (lopend saldo + kapitaaltransacties van de bedrijven en particulieren)
				NBB	Overige overwegend geldschepende instellingen	Totaal			
(1)	(2)	(3) = (1) + (2)	(4)	(5)	(6)	(7)	(8)	(9) = (6) - (7) - (8)	
1983 .....	266,2	- 773,9	- 507,7	- 24,2	-130,1	-154,3	+100,8	- 5,1	-250,0
1984 .....	317,3	- 929,6	- 612,3	+ 48,3	-125,6	- 77,3	+140,6	- 1,4	-216,5
1985 .....	296,7	-1.019,8	- 723,1	- 3,5	-130,6	-134,1	+ 43,3	+ 10,8	-188,2
1986 .....	272,0	-1.086,3	- 814,3	- 6,3	-109,6	-115,9	+ 16,3	+ 3,1	-235,3
1987 .....	366,0	-1.182,5	- 816,5	+ 79,1	-133,1	- 54,0	+117,2	- 0,8	-170,4
1988 .....	385,1	-1.346,6	- 961,5	+ 25,5	-146,4	-120,8	+153,0	- 0,1	-273,7
1989 .....	447,5	-1.466,5	-1.018,9	+ 82,2	-169,5	- 87,3	+193,4	- 3,5	-277,2
1990 .....	446,8	-1.479,6	-1.032,8	+ 16,5	+ 57,5	+ 74,0	+121,3	+ 6,6	- 53,9
1988 4 <sup>e</sup> kwartaal .....	385,1	-1.346,6	- 961,5	+ 6,5	+ 30,6	+ 37,0	+ 48,7	- 3,6	- 8,1
1989 1 <sup>e</sup> kwartaal .....	444,4	-1.490,3	-1.045,9	+ 64,2	-126,1	- 61,9	- 7,2	- 9,5	- 45,2
2 <sup>e</sup> kwartaal .....	435,1	-1.489,7	-1.054,5	+ 4,8	- 82,2	- 77,5	- 6,6	+ 3,1	- 74,0
3 <sup>e</sup> kwartaal .....	448,8	-1.633,2	-1.184,4	+ 11,9	- 90,4	- 78,5	+101,0	+ 7,4	-186,9
4 <sup>e</sup> kwartaal .....	447,5	-1.466,5	-1.018,9	+ 1,4	+129,3	+130,6	+106,2	- 4,4	+ 28,9
1990 1 <sup>e</sup> kwartaal .....	444,8	-1.473,5	-1.028,7	- 1,3	+ 33,2	+ 32,0	+ 7,3	- 5,4	+ 30,1
2 <sup>e</sup> kwartaal .....	474,9	-1.527,0	-1.052,1	+ 36,2	- 42,1	- 5,9	+ 0,6	+ 9,1	- 15,5
3 <sup>e</sup> kwartaal .....	446,6	-1.546,9	-1.100,3	- 20,5	- 13,6	- 34,1	+ 73,0	+ 0,9	-108,0
4 <sup>e</sup> kwartaal .....	446,8	-1.479,6	-1.032,8	+ 2,1	+ 79,9	+ 82,0	+ 40,3	+ 2,1	+ 39,6

<sup>1</sup> Een indeling van het netto buitenlands actief per voornaamste categorie van vorderingen en verplichtingen wordt gegeven in tabel XIII-2.

<sup>2</sup> Niet inbegrepen de boekhoudkundige veranderingen die wisselkoerswijzigingen mogelijk hebben tewegegebracht in de tegenwaarde in Belgische frank van de uitstaande bedragen in buitenlandse valuta's.

<sup>3</sup> Deze bedragen omvatten inzonderheid de buitenlandse leningen van de Staat, van het Wegenfonds, van de lagere overheid en van de administratieve parastatale instellingen.

<sup>4</sup> Kredieten gemobiliseerd bij Belgische banken.

<sup>5</sup> De cijfers van deze kolom, berekend zoals bovenstaande tabel het aantoont, worden overgenomen in kolom (6) van tabel XIII-3.

**XIII - 5b. — NETTO GOUD- EN DEVIEZENRESERVES A CONTANT VAN DE NATIONALE BANK VAN BELGIË<sup>1</sup>**

(miljarden franken)

Periodes	Bedragen einde periode										Veranderingen tegen de wisselkoersen van de transacties <sup>6</sup>
	Brutotegoeden a contant					Brutoverplichtingen a contant				Totale netto deviezenreserves	
	Goudvoorraad	Tegoeden bij het IMF <sup>2</sup>	EEG <sup>3</sup>	Buitenlandse valuta's	Internationale akkoorden <sup>4</sup>	Totaal	Direct opvraagbaar <sup>5</sup>	Met onbepaalde vervalddag: BTR, netto cumulatieve toewijzing	Totaal		
(1)	(2)	(3)	(4)	(5)	(6) = (1) tot (5)	(7)	(8)	(9) = (7) + (8)	(10) = (6) - (9)	(11)	
1985 .....	58,2	41,3	157,9	29,4	1,4	288,2	7,0	23,6	30,6	257,6	- 8,4
1986 .....	58,2	41,9	138,9	34,7	2,4	276,1	6,1	23,6	29,7	246,4	+ 7,2
1987 .....	57,3	47,5	152,9	111,0	2,3	371,0	5,3	23,6	28,9	342,1	+80,7
1988 .....	57,3	40,3	138,0	156,8	2,5	394,8	10,5	23,6	34,1	360,7	+25,2
1989 .....	51,5	42,1	118,7	221,9	2,5	436,6	4,9	23,6	28,5	408,1	+12,3
1990 .....	51,5	39,8	109,1	236,1	3,4	439,9	8,5	23,6	32,2	407,7	+16,5
1990 2 <sup>e</sup> kwartaal .....	51,5	39,9	109,5	259,1	2,5	462,4	6,1	23,6	29,7	432,7	+28,4
3 <sup>e</sup> kwartaal .....	51,5	39,8	104,3	237,7	3,4	436,7	7,1	23,6	30,7	406,0	-18,9
4 <sup>e</sup> kwartaal .....	51,5	39,8	109,1	236,1	3,4	439,9	8,5	23,6	32,2	407,7	+ 3,6
<b>Nieuwe reeks</b>											
1991 .....	333,8	39,3	123,3	230,8	3,1	730,3	10,8	21,7	32,5	697,8	+17,5
1991 1 <sup>e</sup> kwartaal .....	363,7	40,1	105,4	223,9	3,5	736,5	9,8	21,4	31,2	705,4	- 4,1
2 <sup>e</sup> kwartaal .....	363,7	39,8	106,3	226,5	3,2	739,5	7,1	21,4	28,5	711,0	+ 7,3
3 <sup>e</sup> kwartaal .....	363,7	38,4	113,9	228,1	3,2	747,3	10,4	21,4	31,8	715,5	- 1,1
4 <sup>e</sup> kwartaal .....	333,8	39,3	123,3	230,8	3,1	730,3	10,8	21,7	32,5	697,8	+15,5
1992 1 <sup>e</sup> kwartaal .....	333,8	38,1	102,2	234,8	3,1	712,0	9,9	21,7	31,6	680,4	- 7,4
2 <sup>e</sup> kwartaal .....	262,2	38,9	109,8	311,1	3,1	725,2	8,6	21,7	30,3	694,9	+11,7
1991 Juli .....	363,7	38,9	113,9	226,4	3,2	746,2	7,6	21,4	29,0	717,2	+ 0,2
Augustus .....	363,7	38,4	113,9	228,1	3,1	747,3	7,8	21,4	29,2	718,1	+ 1,1
September .....	363,7	38,4	113,9	228,1	3,2	747,3	10,4	21,4	31,8	715,5	- 2,4
Oktober .....	363,7	38,0	111,3	231,3	3,1	747,5	7,4	21,4	28,8	718,7	+ 7,0
November .....	363,7	37,5	111,3	232,8	3,1	748,4	10,0	21,4	31,4	716,9	- 1,8
December .....	333,8	39,3	123,3	230,8	3,1	730,3	10,8	21,7	32,5	697,8	+10,3
1992 Januari .....	333,8	39,0	102,2	230,1	3,1	708,2	11,7	21,7	33,4	674,8	-13,1
Februari .....	333,8	38,7	102,2	237,4	3,1	715,1	9,6	21,7	31,3	683,8	+ 9,4
Maart .....	333,8	38,1	102,2	234,8	3,1	712,0	9,9	21,7	31,6	680,4	- 3,7
April .....	333,8	38,6	109,8	238,6	3,1	723,9	14,3	21,7	36,0	687,9	+ 2,3
Mei .....	333,8	38,6	109,8	240,3	3,0	725,6	10,5	21,7	32,2	693,5	+ 5,5
Juni .....	262,2	38,9	109,8	311,1	3,1	725,2	8,6	21,7	30,3	694,9	+ 3,9
Juli .....	276,5	39,0	99,8	295,1	3,4	713,8	11,7	21,7	33,4	680,5	- 6,0

<sup>1</sup> Gewaardeerd tegen de boekingskoersen die gehanteerd worden in de officiële balans van de NBB. Eventuele tegoeden op en verplichtingen tegenover het Groothertogdom Luxemburg niet inbegrepen.

<sup>2</sup> Omvatten a) de rechten die de Belgische Staat bezit als lid van het IMF, en die de NBB, krachtens de wet van 9 juni 1969, in haar boekhouding mag opnemen als eigen tegoeden op voorwaarde dat zij de verplichtingen van de Belgische Staat terzake op zich neemt, en b) de voorschotten die de NBB voor haar eigen rekening verleende aan het IMF binnen de « oliefaciliteit », de « aanvullende kredietfaciliteit », de « deposito's bij het IMF in het kader van de USAF » en de « verruimde toegankelijkheid » krachtens met het IMF gesloten overeenkomsten die door de Regering werden goedgekeurd.

<sup>3</sup> Omvatten de Ecu's evenals, eventueel, de vordering op het EFMS uit hoofde van de financiering op zeer korte termijn van intracommunautaire interventies en de financiële bijstand op middellange termijn verleend door de Belgische Staat en door de NBB gefinancierd voor rekening van deze laatste.

<sup>4</sup> Omvatten de voorschotten in Belgische frank toegestaan krachtens betalingsakkoorden die België heeft gesloten met niet-EEG-landen en waarvan de uitvoering onder toepassing valt van de overeenkomst van 15 juni 1972 tussen de Staat en de NBB.

<sup>5</sup> Omvatten de bedragen ingeschreven op rekeningen van de centrale banken of van de regeringen van landen die een financiële bijstand genieten in het raam van de door de Staat gesloten buitenlandse leningsakkoorden, de overige verplichtingen van de NBB in Belgische frank tegenover het buitenland, in het bijzonder tegenover de centrale banken en de Europese instellingen, evenals de direct opvraagbare verplichtingen in buitenlandse valuta's.

<sup>6</sup> Niet inbegrepen de boekhoudkundige veranderingen die wisselkoerswijzigingen mogelijk hebben teweeggebracht in de tegenwaarde in Belgische frank van de bedragen in buitenlandse valuta's. Bovendien is rekening gehouden met een aanpassing waardoor transacties die in een bepaalde periode hebben plaatsgehad, maar in diezelfde periode nog niet afgewikkeld waren, toegewezen worden aan de daarop volgende periode.

XIII - 10. — BALANSEN VAN DE NATIONALE BANK VAN BELGIE

(miljarden franken)

ACTIVA

Posten	1982 31 dec.	1983 31 dec.	1984 31 dec.	1985 31 dec.	1986 31 dec.	1987 31 dec.	1988 31 dec.	1989 31 dec.	1990 31 dec.
<b>Goudvoorraad</b> .....	58,2	58,2	58,2	58,2	58,2	57,3	57,3	51,5	51,5
<b>Internationaal Muntfonds :</b>									
Deelneming .....	14,6	23,7	25,0	22,8	22,5	19,1	16,8	16,6	15,9
Leningen .....	0,0	0,0	0,0	0,0	0,0	0,0	0,0	0,0	0,0
Bijzondere trekkingsrechten .....	32,7	19,4	22,1	16,0	13,6	24,0	20,3	20,6	19,1
<b>Ecu's</b> .....	73,0	139,2	165,4	157,9	138,9	152,9	138,0	118,6	109,1
<b>Vreemde valuta's</b> .....	49,4	47,5	40,0	29,4	34,7	111,0	156,8	221,9	236,1
<b>Te ontvangen vreemde valuta's en goud :</b>									
Europees Fonds voor Monetaire Samenwerking .....	35,7	26,7	30,2	18,1	18,4	24,9	23,6	27,4	31,9
Andere .....	0,0	0,0	0,0	2,4	0,0	0,0	0,0	0,0	0,0
<b>Te ontvangen Ecu's :</b>									
Europees Fonds voor Monetaire Samenwerking .....	—	—	—	—	—	—	—	—	—
Andere .....	—	—	—	—	—	—	—	3,0	0,8
<b>Internationale akkoorden</b> .....	1,1	1,3	1,6	1,4	2,4	2,3	2,5	2,4	3,4
<b>Voorschot aan het IMF</b> .....	2,3	2,4	0,8	2,5	5,9	4,4	0,0	0,0	0,0
<b>Deposito's bij het IMF in het kader van de USAF</b> .....	—	—	—	—	—	—	3,2	4,9	4,9
<b>Europees Fonds voor Monetaire Samenwerking</b> .....	0,0	0,0	0,0	0,0	0,0	0,0	0,0	0,0	0,0
<b>EEG : Financiële bijstand op middellange termijn</b> .....	0,0	0,0	0,0	0,0	0,0	0,0	0,0	0,0	0,0
<b>Debiteuren wegens termijnverkopen van vreemde valuta's en goud</b> .....	0,0	0,0	0,0	0,0	0,0	0,0	6,5	0,0	0,0
<b>Handelspapier</b> .....	84,4	83,2	10,7	25,0	2,0	0,4	0,7	33,2	30,3
<b>Voorschotten op onderpand :</b>									
Instellingen waarvoor een bijzondere wet geldt .....	—	—	—	—	—	—	—	—	—
Banken .....	—	—	—	—	—	—	—	—	—
Ondernemingen en particulieren .....	—	—	—	—	—	—	—	—	—
Financiële instellingen van de privésector ...	0,1	0,0	2,2	0,7	0,0	0,0	0,0	0,5	3,0
Financiële instellingen van de openbare sector en Rentenfonds .....	0,0	13,7	0,0	0,0	0,0	0,0	0,0	5,3	0,0
Overige instellingen van de openbare sector	0,0	0,0	0,0	0,0	0,0	0,0	0,0	0,5	0,3
Privé- en overheidsbedrijven, en particulieren	0,5	0,4	0,1	0,0	0,0	0,0	0,0	0,0	0,0
<b>Overheidseffecten :</b>									
Belgische overheidseffecten .....	37,0	37,0	37,0	37,0	37,0	37,0	37,0	37,0	37,0
Luxemburgse-overheidseffecten .....	0,0	0,0	0,0	0,0	0,0	0,0	0,0	0,0	0,0
<b>Bijzondere bijstand aan het Rentenfonds</b> ....	181,1	188,4	200,6	182,2	209,4	127,6	106,6	66,5	36,7
<b>Deel- en pasmunt</b> .....	0,9	0,9	0,7	1,0	1,0	1,5	0,7	0,7	0,9
<b>Tegoed bij het Bestuur der Postchecks :</b>									
Rekening A .....	0,0	0,0	0,0	0,0	0,0	0,0	0,0	0,0	0,0
Rekening B .....	4,4	4,6	4,4	4,4	4,4	3,7	3,6	2,9	2,6
<b>Geconsolideerde vordering op de Staat</b> .....	34,0	34,0	34,0	34,0	34,0	34,0	34,0	34,0	34,0
<b>Speciale Schatkistbons</b> .....	—	—	—	—	—	—	—	—	—
<b>Voorlopige aanpassing naar aanleiding van de wet dd. 3 juli 1972</b> .....	3,4	3,4	3,4	3,4	3,4	3,4	3,4	3,2	3,2
<b>Te innen waarden</b> .....	9,0	1,6	8,6	2,9	2,3	6,5	2,5	6,0	0,8
<b>Overheidsfondsen</b> .....	10,1	11,6	12,9	14,3	16,2	19,2	22,8	26,2	30,6
<b>Gebouwen, materieel en meubelen</b> .....	2,4	2,9	3,4	4,4	5,4	6,8	8,1	10,0	10,7
<b>Waarden van de Pensioenkas van het Personeel</b> .....	15,3	16,7	18,0	19,7	—	—	—	—	—
<b>Overgangsrekeningen</b> .....	13,4	14,3	19,1	16,2	14,8	16,2	13,5	19,1	19,9
<b>Totaal der activa</b> ...	663,0	731,1	698,4	653,9	624,5	652,2	657,9	712,0	682,7

N.B. Het Jaarverslag van de NBB bevat, als bijlage, al de weekstaten voor het verslagjaar. Het geeft eveneens een beknopte toelichting bij de voornaamste balansposten.

XIII - 10. — BALANSEN VAN DE NATIONALE BANK VAN BELGIE

(miljarden franken)

PASSIVA

Posten	1982 31 dec.	1983 31 dec.	1984 31 dec.	1985 31 dec.	1986 31 dec.	1987 31 dec.	1988 31 dec.	1989 31 dec.	1990 31 dec.
<b>Bankbiljetten in omloop</b> .....	382,2	395,9	398,2	394,7	415,1	425,6	430,4	442,5	428,5
<b>Rekeningen-courant en diversen :</b>									
Schatkist : gewone rekening .....	0,0	0,0	0,0	0,0	0,0	0,0	0,0	0,0	0,0
Financiële instellingen, bedrijven en particulieren .....	1,4	1,3	1,5	1,2	0,5	1,3	0,9	1,0	0,5
Banken in het buitenland en internationale instellingen .....	2,3	2,3	2,1	2,5	1,7	1,6	6,9	2,1	5,9
<b>Te betalen waarden</b> .....	28,0	16,4	26,9	21,1	9,2	8,5	9,2	17,5	9,6
<b>Financiële bijstandsakkoorden</b> .....	4,4	4,6	4,3	4,5	4,4	3,7	3,6	3,0	2,7
<b>Internationaal Monetair fonds :</b>									
Bijzondere trekkingsrechten, netto cumulatieve toewijzing .....	23,6	23,6	23,6	23,6	23,6	23,6	23,6	23,6	23,6
<b>Europees Fonds voor Monetaire Samenwerking</b> .....	18,1	48,2	0,0	0,0	0,0	0,0	0,0	0,0	0,0
<b>Te leveren Ecu's :</b>									
Europees Fonds voor Monetaire Samenwerking .....	166,6	198,6	197,9	156,5	138,9	152,9	138,0	121,6	109,9
Andere .....	—	—	—	1,4	—	—	—	—	—
<b>Monetaire reserve :</b>									
België .....	0,0	0,0	0,0	0,0	0,0	0,0	0,0	0,0	0,0
Groothertogdom Luxemburg .....	0,0	0,0	0,0	0,0	0,0	0,0	0,0	0,0	0,0
<b>Te leveren vreemde valuta's en goud :</b>									
Europees Fonds voor Monetaire Samenwerking .....	—	—	—	—	—	—	—	—	—
Andere .....	0,0	0,0	0,0	1,1	0,0	0,0	6,8	3,4	1,1
<b>Pensioenkas van het Personeel</b> .....	15,3	16,7	18,0	19,7	—	—	—	—	—
<b>Overgangsrekeningen</b> .....	8,7	9,8	10,7	10,4	10,9	11,2	11,3	10,8	11,2
<b>Onbeschikbare reserve meerwaarde op goud</b>	—	—	—	—	—	—	—	54,8	54,8
<b>Kapitaal</b> .....	0,4	0,4	0,4	0,4	0,4	0,4	0,4	0,4	0,4
<b>Reservefondsen :</b>									
Statutaire reserve .....	1,6	1,7	1,8	1,9	2,0	2,1	2,2	2,3	2,4
Buitengewone reserve .....	7,3	8,1	9,0	9,9	11,9	14,0	15,9	18,3	20,8
Afschrijvingsrekening van gebouwen, materieel en meubelen .....	2,2	2,6	3,0	3,9	4,8	6,2	7,6	9,5	10,1
<b>Te verdelen nettowinst</b> .....	0,9	0,9	1,0	1,0	1,1	1,1	1,1	1,2	1,2
<b>Totaal der passiva</b> ...	663,0	731,1	698,4	653,9	624,5	652,2	657,9	712,0	682,7

N.B. Het jaarverslag van de NBB bevat, als bijlage, al de weekstaten voor het verslagjaar. Het geeft eveneens een beknopte toelichting bij de voornaamste balansposten.

### XIII - 10. — BALANSEN VAN DE NATIONALE BANK VAN BELGIE

(miljarden franken)

	1990 31 dec.	1991 31 dec.
<b>ACTIVA</b>		
Goud .....	363,7	333,8
Vreemde valuta's .....	231,7	230,8
Bijzondere trekkingsrechten (SDR) .....	17,3	18,4
Deelneming in het IMF .....	14,4	16,4
Leningen aan het IMF .....	—	—
Deposito bij het IMF in het kader van de USAF .....	4,4	4,5
Ecu's .....	108,5	110,6
EFMS : Financieringen op zeer korte en op korte termijn .....	—	12,6
EEG : Financiële ondersteuning op middellange termijn .....	—	—
Internationale akkoorden .....	3,4	3,1
Voorschotten op onderpand .....	3,3	43,9
Handelspapier .....	30,3	18,4
Effecten op de markt gekocht .....	—	17,7
Vorderingen wegens andere interventies op de geldmarkt .....	—	42,6
Voorschotten aan het Rentenfonds .....	—	—
Voorschotten aan de Belgische Staat .....	107,7	0,0
Voorschotten aan de Luxemburgse Staat .....	—	—
Munten .....	0,9	0,7
Tegoed bij het Bestuur der Postchecks :		
Rekening A .....	0,0	0,0
Rekening B .....	2,6	3,8
Statutaire beleggingen (art. 21) .....	30,6	34,2
Gebouwen, materieel en meubelen .....	10,7	11,2
Overige activa .....	0,2	0,5
Overlopende rekeningen .....	7,0	6,9
<b>TOTAAL ACTIVA</b>	<b>936,7</b>	<b>910,2</b>
<b>PASSIVA</b>		
Bankbiljetten in omloop .....	428,5	431,5
Rekeningen-courant in franken :		
Schatkist .....	0,0	—
Andere .....	6,4	7,1
Verbintenissen wegens interventies op de geldmarkt .....	—	4,2
Rekeningen-courant in vreemde valuta's .....	0,0	0,0
Financiële bijstandsakkoorden .....	2,6	3,8
Tegenwaarde van de toegewezen SDR .....	21,4	21,7
EFMS : Financieringen op zeer korte en op korte termijn .....	—	—
Onbeschikbare reserve meerwaarde op goud .....	54,8	54,8
Overige schulden .....	8,6	2,4
Overlopende rekeningen .....	0,3	0,1
Waarderingsverschillen op goud en vreemde valuta's .....	368,7	336,0
Voorziening voor gebouwen, materieel en meubelen .....	1,9	1,4
Maatschappelijke voorziening voor diverse risico's .....	8,5	8,7
Kapitaal .....	0,4	0,4
Reservefonds :		
Statutaire reserve .....	2,4	2,5
Buitengewone reserve .....	20,8	23,5
Afschrijvingsrekening voor gebouwen, materieel en meubelen .....	10,1	10,6
Te verdelen nettowinst .....	1,2	1,3
<b>TOTAAL PASSIVA</b>	<b>936,7</b>	<b>910,2</b>

N.B. Het Jaarverslag van de NBB bevat, als bijlage, al de weekstaten voor het verslagjaar. Het geeft eveneens een beknopte toelichting bij de voornaamste balansposten.

XIII - 10. — WEEKSTATEN VAN DE NATIONALE BANK VAN BELGIE

(miljarden franken)

Posten	1992 6 januari	1992 10 februari	1992 9 maart	1992 6 april	1992 4 mei	1992 5 juni	1992 6 juli	1992 10 aug.
<b>ACTIVA</b>								
Goud .....	333,8	333,8	333,8	333,8	333,8	333,8	262,2	276,5
Vreemde valuta's .....	232,6	231,1	232,9	238,9	238,7	240,6	311,4	295,3
Bijzondere Trekkingsrechten (SDR) .....	18,1	18,2	18,2	18,2	18,0	18,0	18,0	18,0
Deelneming in het IMF .....	16,4	16,0	16,0	16,1	16,1	16,1	16,4	16,5
Leningen aan het IMF .....	0,0	0,0	0,0	0,0	0,0	0,0	0,0	0,0
Deposito's bij het IMF in het kader van de USAF	4,5	4,5	4,5	4,5	4,5	4,5	4,5	4,5
Ecu's .....	110,6	102,2	102,2	102,2	109,8	109,8	109,8	99,8
EFMS : Financieringen op zeer korte en op korte termijn .....	12,6	0,0	0,0	0,0	0,0	0,0	0,0	0,0
EEG Financiële ondersteuning op middellange termijn .....	0,0	0,0	0,0	0,0	0,0	0,0	0,0	0,0
Internationale akkoorden .....	3,1	3,1	3,1	3,1	3,1	3,1	3,2	3,4
Voorschotten op onderpand .....	38,7	37,1	38,5	39,9	38,0	46,6	44,5	53,0
Handelspapier .....	18,1	20,9	15,4	16,9	21,1	16,7	16,4	15,5
Effecten op de markt gekocht .....	20,7	8,8	7,8	12,7	9,8	15,6	16,6	12,1
Vorderingen wegens andere interventies op de geldmarkt .....	40,8	42,5	48,4	40,4	45,5	49,3	51,8	33,5
Voorschotten aan het Rentenfonds .....	0,0	0,0	0,0	0,0	0,0	0,0	0,0	0,0
Voorschotten aan de Belgische Staat .....	0,0	0,3	1,2	0,1	0,0	0,0	0,0	0,0
Voorschotten aan de Luxemburgse Staat .....	0,0	0,0	0,0	0,0	0,0	0,0	0,0	0,0
Munten .....	0,7	0,9	0,9	0,9	0,8	0,7	0,6	0,9
Tegood bij het Bestuur der Postchecks :								
Rekening A .....	0,0	0,0	0,0	0,0	0,0	0,0	0,0	0,0
Rekening B .....	3,8	3,8	4,0	3,6	3,4	3,4	3,3	3,3
Statutaire beleggingen (art. 21) .....	33,9	37,2	37,2	37,2	37,2	37,2	37,2	37,2
Gebouwen, materieel en meubelen .....	10,7	11,2	11,2	11,2	11,2	11,2	11,2	11,2
Diverse rekeningen .....	10,9	2,2	3,2	3,7	5,1	6,8	7,1	8,7
	<b>910,1</b>	<b>873,8</b>	<b>878,5</b>	<b>883,3</b>	<b>896,0</b>	<b>913,5</b>	<b>914,4</b>	<b>889,4</b>
<b>PASSIVA</b>								
Bankbiljetten in omloop .....	427,9	408,3	412,6	419,9	422,1	440,4	444,1	424,1
Rekeningen-courant in franken :								
Schatkist .....	0,0	0,0	0,0	0,0	0,0	0,0	0,0	0,0
Andere .....	7,1	9,4	7,7	6,1	10,8	6,1	5,5	8,5
Verbintenissen wegens interventies op de geldmarkt .....	5,3	1,8	1,0	3,2	1,6	1,7	3,5	1,0
Rekeningen-courant in vreemde valuta's .....	0,0	0,0	0,0	0,0	0,0	0,0	0,0	0,0
Financiële bijstandsakkoorden .....	3,8	3,8	4,0	3,6	3,4	3,4	3,3	3,3
Tegenwaarde van de toegewezen SDR .....	21,7	21,7	21,7	21,7	21,7	21,7	21,7	21,7
EFMS : Financieringen op zeer korte en op korte termijn .....	0,0	0,0	0,0	0,0	0,0	0,0	0,0	0,0
Onbeschikbare reserve meerwaarde op goud ...	54,8	54,8	54,8	54,8	54,8	54,8	116,3	116,3
Waarderingsverschillen op goud en vreemde valuta's .....	335,7	326,3	326,2	325,8	331,4	331,4	267,6	259,3
Kapitaal .....	0,4	0,4	0,4	0,4	0,4	0,4	0,4	0,4
Reserves en afschrijvingsrekeningen .....	33,5	36,8	36,8	36,8	36,8	36,8	36,8	36,8
Diverse rekeningen .....	19,9	10,4	13,3	10,9	12,9	16,7	15,2	18,1
	<b>910,1</b>	<b>873,8</b>	<b>878,5</b>	<b>883,3</b>	<b>896,0</b>	<b>913,5</b>	<b>914,4</b>	<b>889,4</b>

N.B. — Het Jaarverslag van de NBB bevat, als bijlage, al de weekstaten voor het verslagjaar. Het geeft eveneens een beknopte toelichting bij de voornaamste balansposten.



XIII - 11. — VERRICHTINGEN IN POSTREKENING

Bron : BPC.

	Aantal rekeningen	Totaal tegoed <sup>1</sup>	Tegoed van particulieren <sup>2</sup>	Credit		Debet		Algemene beweging	Verhandelde kapitalen zonder gebruik van chartaal geld
				Stortingen en diversen	Giro's	Cheques en diversen	Giro's		
				(daggemiddelden) <sup>3</sup>					
(einde periode)	(duizenden)		(mijarden franken)						(%)
1984 .....	1.261	247,1	85,2	477,2	894,2	473,9	894,2	2.739,5	97
1985 .....	1.257	256,4	88,0	498,1	941,0	498,8	941,0	2.878,9	97
1986 .....	1.232	286,8	95,4	500,2	966,3	495,7	966,3	2.928,5	97
1987 .....	1.203	295,1	97,9	509,2	988,0	510,1	988,0	2.995,3	97
1988 .....	1.173	301,6	94,7	525,4	1.014,9	527,2	1.014,9	3.082,4	98
1989 .....	1.147	312,0	102,1	541,9	1.100,9	543,0	1.100,9	3.286,8	98
1990 .....	1.142	325,7	109,4	574,6	1.129,2	574,1	1.129,2	3.407,0	98
1991 .....	1.154	308,1	103,2	621,4	1.205,6	622,0	1.205,6	3.654,6	98
1990 1 <sup>e</sup> kwartaal .....	1.146	321,4	114,2	602,1	1.275,9	596,1	1.275,9	3.749,9	98
2 <sup>e</sup> kwartaal .....	1.143	349,1	115,3	621,5	1.191,1	603,0	1.191,1	3.606,6	98
3 <sup>e</sup> kwartaal .....	1.142	318,7	106,4	536,5	1.050,0	558,3	1.050,0	3.194,8	98
4 <sup>e</sup> kwartaal .....	1.142	313,7	102,2	538,3	999,7	538,9	999,7	3.076,7	98
1991 1 <sup>e</sup> kwartaal .....	1.145	307,6	106,8	657,1	1.371,9	667,4	1.371,9	4.068,2	98
2 <sup>e</sup> kwartaal .....	1.145	316,3	104,3	673,7	1.313,6	660,7	1.316,6	3.961,9	98
3 <sup>e</sup> kwartaal .....	1.149	311,3	104,0	576,1	1.084,8	581,7	1.084,8	3.327,4	98
4 <sup>e</sup> kwartaal .....	1.154	297,5	97,7	578,6	1.052,2	578,1	1.052,2	3.261,1	98
1992 1 <sup>e</sup> kwartaal .....	1.162	305,4	100,2	645,6	1.332,8	650,2	1.332,8	3.961,4	98
1991 April .....	1.145	338,1	102,8	710,6	1.341,3	665,6	1.341,3	4.059,9	99
Mei .....	1.145	308,1	107,9	670,4	1.347,1	693,9	1.347,1	4.058,5	98
Juni .....	1.145	303,0	102,1	640,0	1.252,3	622,8	1.252,3	3.767,3	98
Juli .....	1.148	349,7	104,3	642,8	1.153,4	655,2	1.153,4	3.604,8	98
Augustus .....	1.149	294,1	105,1	554,4	1.044,7	553,4	1.044,7	3.197,1	98
September .....	1.149	289,4	102,6	531,1	1.056,0	536,6	1.056,2	3.180,1	97
Oktober .....	1.150	316,8	96,2	594,7	1.095,1	599,8	1.095,1	3.384,7	98
November .....	1.152	275,4	102,5	563,0	1.105,9	574,4	1.105,9	3.349,2	98
December .....	1.154	299,5	94,7	578,1	955,6	560,2	955,6	3.049,5	98
1992 Januari .....	1.157	321,9	97,6	638,0	1.308,6	624,4	1.308,6	3.879,7	99
Februari .....	1.159	302,4	105,0	711,0	1.499,5	730,4	1.499,5	4.440,4	98
Maart .....	1.162	291,7	98,2	587,8	1.190,1	595,9	1.190,1	3.563,9	98
April .....	1.165	331,2	98,5	737,1	1.320,7	676,1	1.320,7	4.054,7	98

<sup>1</sup> Inclusief het tegoed van de particulieren en van de Rijksrekenplichtigen.

<sup>2</sup> De cijfers over de tegoeden der particulieren per einde periode, worden in de stand van de Staatsschuld gepubliceerd (cf. tabel XI-1).

<sup>3</sup> Gemiddeld tegoed aan het einde van elke dag der maand, zowel werkdagen als niet-werkdagen. Voor een zon- of feestdag is het getelde tegoed dat van de vorige werkdag.



### XIII - 12. — ALGEMENE STAAT DER BANKEN<sup>1</sup>

(miljarden franken)

#### Activa

Posten	1988 31 dec.	1989 31 dec.	1990 31 dec.	1991 31 dec.	1991 31 mei	1992 31 mei	1991 30 juni	1992 30 juni
Kas, Nationale Bank, postrekening, NKBK .....	16,7	21,4	21,5	20,9	17,6	19,7	20,4	19,8
Daggeld .....	265,8	353,6	359,9	410,3	440,0	452,8	537,7	429,0
Bankiers .....	2.792,1	2.800,6	2.962,4	2.968,8	2.892,9	3.224,1	2.907,7	2.887,0
Moedermaatschappij, succursalen en filialen .....	1.897,9	1.989,1	2.098,4	1.971,9	2.805,5	2.378,0	2.566,8	2.268,5
Andere te innen waarden op korte termijn .....	65,9	112,1	86,1	62,1	98,1	73,1	113,6	86,4
Wissels .....	1.105,5	1.166,7	1.196,3	954,6	1.091,4	970,7	1.079,5	1.004,9
a) Overheidspapier .....	838,4	917,6	980,8	718,8	849,3	739,3	836,0	767,1
b) Handelswissels <sup>a</sup> .....	267,1	249,1	215,5	235,8	242,1	231,4	243,5	237,8
Prolongaties en voorschotten op effecten .....	6,1	8,5	2,3	7,0	5,3	7,1	4,7	4,2
Debiteuren wegens verstrekte accepten .....	44,5	45,8	45,5	70,4	53,9	45,6	58,1	44,9
Diverse debiteuren .....	2.476,1	2.992,8	3.181,3	3.334,1	3.375,1	3.592,8	3.394,9	3.549,9
Effecten .....	1.762,5	1.752,7	1.877,6	2.033,4	2.007,8	2.107,0	2.039,1	2.106,7
a) Belgische overheidsfondsen .....	1.135,2	1.117,2	1.176,4	1.295,3	1.230,5	1.322,6	1.247,4	1.342,5
b) Overige leningen .....	581,8	580,2	649,7	673,5	719,8	733,2	738,7	716,6
c) Aandelen en deelbewijzen .....	15,6	17,2	12,7	12,5	14,2	13,2	14,0	11,5
d) Overige effecten .....	29,9	38,1	38,8	52,1	43,3	38,0	39,0	36,1
Belegde wettelijke reserve .....	5,5	6,6	6,7	8,0	7,8	8,7	8,0	9,3
Participaties .....	73,0	89,0	82,8	95,4	89,5	96,0	89,9	95,7
a) Filialen .....	46,5	67,2	63,9	77,0	65,0	77,0	65,1	76,4
b) Overige participaties .....	26,5	21,8	18,9	18,4	24,5	19,0	24,8	19,3
Oprichtings- en eerste inrichtingskosten .....	3,2	3,6	3,7	3,5	3,7	3,7	3,7	3,7
Gebouwen .....	33,1	35,6	42,0	48,0	47,4	49,9	47,5	50,2
Participaties in filialen voor immobiliën .....	2,6	2,1	2,1	2,6	2,2	2,6	2,2	2,6
Vorderingen op filialen voor immobiliën .....	0,1	0,2	0,2	0,1	0,1	0,2	0,1	0,2
Materieel en meubilair .....	11,3	12,5	12,8	12,8	13,2	13,5	13,1	14,0
Diversen .....	392,3	458,6	509,8	489,7	495,3	447,2	482,4	456,9
<b>Totaal der activa ...</b>	<b>10.954,2</b>	<b>11.851,5</b>	<b>12.491,4</b>	<b>12.493,6</b>	<b>13.446,8</b>	<b>13.492,7</b>	<b>13.369,4</b>	<b>13.033,9</b>
<sup>a</sup> De rubriek « Handelswissels » omvat niet de :								
— bij de NBB en de andere publieke kredietinstellingen herdiscalceerde wissels .....	45,7	47,8	48,1	37,5	38,7	36,8	39,0	36,7
— wissels « en pension » bij de publieke kredietinstellingen .....	1,5	16,5	12,7					

<sup>1</sup> De algemene staat bevat, wat betreft de banken welke hun bedrijvigheid in hoofdzaak in het buitenland uitoefenen, slechts de bestanddelen der activa van de Belgische zetels. De saldi van de rekeningen geopend door deze laatste op naam van de in

het buitenland gevestigde zetels zijn opgenomen onder rubriek « Moedermaatschappij, succursalen en filialen ».

### XIII - 12. — ALGEMENE STAAT DER BANKEN<sup>1</sup>

(miljarden franken)

#### Passiva

Posten	1988 31 dec.	1989 31 dec.	1990 31 dec.	1991 31 dec.	1991 31 mei	1992 31 mei	1991 30 juni	1992 30 juni
<i>Opvraagbaar :</i>								
Schuldeisers gedekt door zakelijke zekerheden ..	9,6	21,8	15,0	94,0	102,7	127,8	107,4	134,6
a) Schuldeisers gewaarborgd door voorrechten	9,2	10,4	9,4	7,8	9,5	9,0	9,9	9,6
b) Schuldeisers bij overeenkomst door zakelijke zekerheden gewaarborgd .....	0,4	11,4	5,6	86,2	93,2	118,8	97,5	125,0
Daggeld .....	448,0	445,9	472,4	621,8	547,0	575,8	650,1	610,4
Bankiers .....	4.856,4	4.841,1	4.913,1	4.447,2	4.866,5	4.895,5	4.905,1	4.349,2
Moedermaatschappij, succursalen en filialen ...	1.344,0	1.557,7	1.704,2	1.473,0	2.209,3	1.827,0	1.907,3	1.841,0
Wissels geaccepteerd .....	44,5	45,8	45,5	70,4	53,9	45,6	58,1	44,9
Andere te betalen waarden op korte termijn ..	69,5	113,1	76,5	66,1	86,9	84,7	107,1	91,0
Crediteuren wegens wissels ter incasso .....	5,4	5,2	3,1	2,6	3,6	2,9	4,0	3,0
Deposito's en crediteuren .....	2.647,8	3.410,0	3.628,6	3.922,8	3.786,7	4.036,3	3.826,6	4.074,9
a) Dadelijk opvraagbaar .....	662,4	812,7	780,2	833,3	829,9	885,9	870,5	955,8
b) Op hoogstens dertig dagen .....	675,7	896,3	976,0	1.083,5	1.041,0	1.045,0	1.016,9	1.046,2
c) Op meer dan dertig dagen .....	520,3	720,7	969,1	1.110,1	1.040,7	1.233,4	1.053,0	1.198,7
d) Op meer dan één jaar .....	28,3	22,8	23,6	26,1	21,6	19,8	24,8	19,5
e) Op meer dan twee jaar .....	58,7	80,0	85,8	77,8	86,0	78,6	85,9	76,4
f) Bankboekjes .....	698,3	873,5	767,2	717,6	719,3	679,4	721,6	680,3
g) Andere op boekjes ingeschreven deposito's	4,1	4,0	26,7	74,4	48,2	94,2	53,9	98,0
Obligaties en kasbons .....	461,6	533,4	690,8	809,7	771,0	860,7	777,8	867,0
Nog te storten bedragen op fondsen en participaties .....	1,4	2,0	1,8	1,8	2,0	2,0	2,0	2,0
Diversen .....	335,9	504,4	550,1	537,0	590,7	555,5	588,1	536,4
<i>Totaal opvraagbaar ...</i>	<i>9.596,3</i>	<i>11.480,4</i>	<i>12.101,1</i>	<i>12.046,4</i>	<i>13.020,3</i>	<i>13.013,8</i>	<i>12.933,6</i>	<i>12.554,4</i>
<i>Speciaal opvraagbaar :</i>								
Achtergestelde passiva .....	68,3	94,7	101,8	138,8	119,2	158,3	126,1	156,1
<i>Niet opvraagbaar :</i>								
Kapitaal .....	91,0	119,2	144,7	154,0	150,7	156,7	155,2	157,8
Niet beschikbare reserve wegens uitgiftepremie	12,9	22,8	23,4	26,9	29,9	28,7	25,4	28,7
Wettelijke reserve (art. 13, K.B. 185) .....	5,2	6,5	7,0	8,3	8,2	8,9	8,3	9,5
Beschikbare reserve .....	44,5	55,5	56,0	63,7	61,6	69,3	63,8	70,9
Andere reserves .....	22,8	52,8	44,0	43,5	43,0	44,1	43,0	43,5
Reservefonds .....	13,0	19,6	13,4	12,0	13,9	12,9	14,0	13,0
<i>Totaal niet opvraagbaar ...</i>	<i>189,4</i>	<i>276,4</i>	<i>288,5</i>	<i>308,4</i>	<i>307,3</i>	<i>320,6</i>	<i>309,7</i>	<i>323,4</i>
<b>Totaal der passiva ...</b>	<b>9.854,0</b>	<b>11.851,5</b>	<b>12.491,4</b>	<b>12.493,6</b>	<b>13.446,8</b>	<b>13.492,7</b>	<b>13.369,4</b>	<b>13.033,9</b>

<sup>1</sup> De algemene staat bevat, wat betreft de banken welke hun bedrijvigheid in hoofdzaak in het buitenland uitoefenen, slechts de bestanddelen der passiva van de Belgische zetels. De saldi van de rekeningen geopend door deze laatste op naam van

de in het buitenland gevestigde zetels zijn opgenomen onder rubriek « Moedermaatschappij, succursalen en filialen ».

XIII - 13. — GEZAMENLIJKE BETALINGEN DOOR MIDDEL VAN DIRECT OPEISBARE BANKDEPOSITO'S IN BELGISCHE FRANKEN EN VAN TEGOEDEN IN POSTREKENING<sup>1</sup>

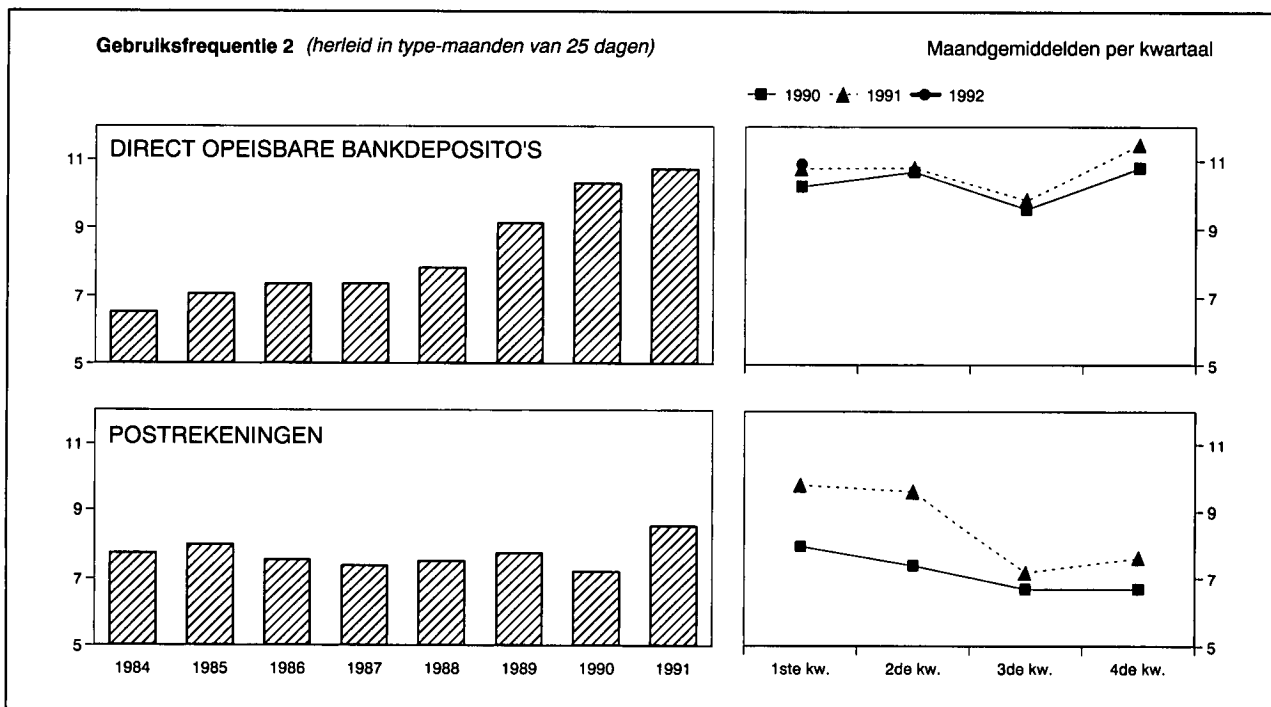

Maandgemiddelden of maand	Gezamenlijke betalingen uitgedrukt in type-maand van 25 dagen door middel van			Gebruiksfrequentie <sup>2</sup>		
	direct opeisbare bankdeposito's <sup>3</sup>	tegoeden in postrekening <sup>4</sup>	Totaal	bruto	herleid in type-maanden van 25 dagen	
	(miljarden franken)			direct opeisbare bankdeposito's <sup>3</sup>	direct opeisbare bankdeposito's <sup>3</sup>	tegoeden in postrekening <sup>4</sup>
1984	1.973,3	759,7	2.733,0	6,63	6,52	7,77
1985	2.241,4	803,1	3.044,5	7,15	7,06	8,01
1986	2.565,1	818,2	3.383,3	7,45	7,37	7,56
1987	2.853,3	831,2	3.684,5	7,46	7,36	7,40
1988	3.279,3	825,5	4.104,8	8,00	7,84	7,53
1989	4.075,5	913,4	4.988,9	9,23	9,14	7,77
1990	4.648,3	922,8	5.571,1	10,44	10,31	7,21
1991	4.984,8	1.006,5	5.991,3	10,85	10,72	8,56
1990 1 <sup>e</sup> kwartaal	4.581,4	1.065,3	5.646,7	10,50	10,24	7,98
2 <sup>e</sup> kwartaal	4.735,1	1.000,8	5.735,9	10,53	10,67	7,40
3 <sup>e</sup> kwartaal	4.390,0	835,4	5.225,4	9,69	9,57	6,67
4 <sup>e</sup> kwartaal	4.886,9	789,8	5.676,7	11,05	10,79	6,68
1991 1 <sup>e</sup> kwartaal	4.823,2	1.178,6	6.001,8	10,91	10,77	9,76
2 <sup>e</sup> kwartaal	5.124,7	1.141,5	6.266,2	10,64	10,78	9,57
3 <sup>e</sup> kwartaal	4.645,5	856,0	5.501,5	10,25	9,85	7,19
4 <sup>e</sup> kwartaal	5.345,7	849,9	6.195,6	11,62	11,47	7,64
1992 1 <sup>e</sup> kwartaal	4.973,7	1.113,6	6.087,3	11,18	10,89	9,68
1991 Mei	5.228,8	1.238,7	6.467,5	10,56	11,00	10,03
Juni	5.129,9	1.095,0	6.224,9	10,57	10,57	9,39
Juli	4.987,3	812,1	5.799,4	10,90	10,09	6,80
Augustus	4.224,8	832,6	5.057,4	9,54	9,18	6,95
September	4.724,4	923,2	5.647,6	10,26	10,26	7,81
Oktober	4.923,9	813,7	5.737,6	11,81	10,93	7,27
November	4.876,6	968,9	5.845,5	10,20	10,62	8,32
December	6.236,6	767,1	7.003,7	12,85	12,85	7,32
1992 Januari	5.311,7	1.054,3	6.366,0	12,00	11,54	9,57
Februari	4.811,3	1.311,6	6.112,9	10,67	10,67	10,73
Maart	4.798,2	974,9	5.773,1	10,87	10,46	8,65
April	5.123,9	1.008,7	6.132,6	11,35	11,35	8,83
Mei	4.867,6			9,63	10,03	

<sup>1</sup> Benaderende gegevens volgens het totaal der debetverrichtingen (incl. de rekeningen van de vreemdelingen en de debetverrichtingen met betrekking tot betalingen aan het buitenland).

<sup>2</sup> De gebruiksfrequentie wordt verkregen door deling van het bedrag der debiteringen op de rekeningen van de direct opeisbare bankdeposito's in Belgische franken of op de postrekeningen van de particulieren en de buitengewone Rijksrekenplichtigen door de gemiddelde tegoeden op deze rekeningen tijdens de beschouwde periode.

<sup>3</sup> De banken die medewerken aan de opstelling van de statistiek vertegenwoordigen, gemeten naar de belangrijkheid van de dadelijk opvraagbare deposito's in Belgische franken van hun cliënteel (excl. banken), ongeveer 85% van de gezamenlijke banken.

<sup>4</sup> Uit de brutogegevens werden de dubbel getelde overschrijvingen verwijderd, die

voortvloeien uit de inrichting van de Rijksboekhouding en waarvan een telling mogelijk was.

N.B. — Wijze van opstelling: zie *Tijdschrift voor Documentatie en Voorlichting*, XXV<sup>e</sup> jaargang, deel II, n<sup>o</sup> 4, oktober 1950, blz. 222.

**Bibliografische referenties:** *Jaarverslagen van de NBB — Belgisch Staatsblad*: Algemene staat der banken. — *Statistisch Jaarboek van België*. — *Statistisch Tijdschrift van het NIS — Belgische economische statistieken 1970-1980*. — *Tijdschrift voor Documentatie en Voorlichting*: XL<sup>e</sup> jaargang, deel I, n<sup>o</sup> 1, januari 1965, blz. 21; XLII<sup>e</sup> jaargang, deel I, n<sup>o</sup> 1, januari 1967, blz. 19; deel II, n<sup>o</sup> 3, september 1967, blz. 242; LX<sup>e</sup> jaargang, deel I, n<sup>o</sup> 5, mei 1985, blz. 31. — *Jaarverslagen van de Bankcommissie*.

## XIV. — FINANCIËLE INSTELLINGEN ANDERE DAN OVERWEGEND GELDSCHIPPENDE

### 4. — VOORNAAMSTE ACTIVA EN PASSIVA VAN HET RENTENFONDS

(miljarden franken)

Bron : Jaarverslag van het Rentenfonds.

Einde periode	ACTIVA			PASSIVA					
	Portefeuille		Voorschotten aan de Belg. Staat	Certificaten van het Rentenfonds	Opgenomen geld op zeer korte termijn	Debetsaldo bij de NBB		Voorschotten van de Belg. Staat	Eigen middelen
	Genoteerde waarden	Schatkist- certificaten				Gewone voorschotten	Speciale voorschotten		
nominale waarde									
1980 .....	29,7	77,1	—	18,3	0,0	9,9	77,1	—	2,7
1981 .....	25,2	151,9	—	28,0	0,0	0,0	149,5	—	1,5
1982 .....	16,6	192,4	—	28,9	0,0	0,0	181,1	—	1,3
1983 .....	27,3	188,4	—	15,2	0,0	13,6	188,4	—	0,7
1984 .....	26,6	219,3	—	41,5	5,4	0,0	200,6	—	0,7
1985 .....	26,1	199,0	—	42,5	0,4	0,0	182,2	—	1,5
1986 .....	47,6	216,3	—	44,2	13,1	0,0	209,4	—	0,6
1987 .....	42,3	139,9	—	47,8	6,6	0,0	127,6	—	1,8
1988 .....	46,7	124,1	—	50,9	10,9	0,0	106,6	—	3,8
1989 September .....	55,0	69,3	—	67,6	0,0	0,0	47,9	—	7,1
December .....	79,9	66,5	—	64,1	6,6	5,3	66,5	—	3,9
1990 Maart .....	60,7	30,7	—	47,0	0,0	8,9	30,7	—	7,1
Juni .....	52,8	24,6	—	68,3	0,0	0,0	4,7	—	9,0
September .....	53,0	5,5	—	33,6	0,8	13,5	5,5	—	6,7
December .....	41,9	65,0	—	58,8	7,7	0,0	36,7	—	5,8
1991 Januari .....	33,7	19,9	0,4	51,2	—	0,0	0,0	—	6,6
Februari .....	30,4	0,0	3,9	29,6	—	0,0	0,0	—	6,3
Maart .....	29,2	0,0	1,4	26,3	—	0,0	0,0	—	6,7
April .....	25,0	0,0		14,2	—	0,0	0,0	5,8	6,8
Mei .....	22,6	0,0		0,0	—	0,0	0,0	17,9	6,5
Juni .....	24,6	0,0		0,0	—	0,0	0,0	19,3	6,7
Juli .....	21,2	0,0		0,0	—	0,0	0,0	16,1	6,6
Augustus .....	20,5	0,0		0,0	—	0,0	0,0	15,4	6,5
September .....	19,0	0,0		0,0	—	0,0	0,0	13,5	6,6
Oktober .....	19,6	0,0		0,0	—	0,0	0,0	14,4	6,3
November .....	19,8	0,0		0,0	—	0,0	0,0	14,7	6,3
December .....	21,8	0,0		0,0	—	0,0	0,0	16,7	4,6

<sup>1</sup> Voorschotten aan de Belgische Staat. Na 28 januari werden de kasoverschotten van de Rentenfonds in de vorm van voorschotten uitgeleend aan de Belgische Staat. Deze voorschotten werden toegekend op grond van analoge modaliteiten als die opgenomen in de overeenkomst van 22 januari 1991 over de voorschotten van de

Belgische Staat aan het Rentenfonds. Naarmate de uitstaande certificaten van het Fonds vervielen verminderden zijn kasoverschotten; de voorschotten aan de Belgische Staat eindigden op 10 april en ruimden de plaats in voor voorschotten van de Staat.

XIV - 5. — ALGEMENE SPAAR- EN LIJFRENTKAS

5a. — Spaarkas — Verrichtingen van de gezinnen<sup>1</sup>

Bron : ASLK.

Periode	Deposito's <sup>2</sup>				Spaarbons <sup>3</sup>	Totaal
	Stortingen <sup>4</sup>	Opvragingen	Overschot of tekort	Saldi <sup>5</sup>	Bedrag in omloop	
				(1)		(2)
1983 .....	1.172,5	1.167,9	4,6	465,0	211,5	676,5
1984 .....	1.545,9	1.544,3	1,6	489,8	230,8	720,6
1985 .....	1.602,2	1.601,1	1,1	515,0	254,4	769,4
1986 .....	1.780,1	1.751,0	29,1	565,3	263,6	828,9
1987 .....	2.306,8	2.299,1	7,4	593,9	269,9	863,8
1988 .....	2.410,0	2.372,6	37,4	662,3	279,8	942,1
1989 .....	.	.	64,6	727,0	283,6	1.010,6
1990 .....	.	.	- 25,3	722,5	333,3	1.055,8
1991 .....	.	.	+ 4,7	727,2	388,5	1.115,7
1990 1 <sup>e</sup> kwartaal .....	.	.	- 31,8	716,1	289,1	1.005,2
2 <sup>e</sup> kwartaal .....	.	.	- 5,0	711,1	310,1	1.021,2
3 <sup>e</sup> kwartaal .....	.	.	- 24,5	686,5	324,8	1.011,3
4 <sup>e</sup> kwartaal .....	.	.	+ 36,0	722,5	333,3	1.055,8
1991 1 <sup>e</sup> kwartaal .....	.	.	- 14,6	707,9	361,0	1.068,9
2 <sup>e</sup> kwartaal .....	.	.	+ 6,7	714,6	370,9	1.085,5
3 <sup>e</sup> kwartaal .....	.	.	+ 3,9	718,5	378,7	1.097,2
4 <sup>e</sup> kwartaal .....	.	.	+ 8,7	727,2	388,5	1.115,7
1992 1 <sup>e</sup> kwartaal .....	.	.	+ 17,1	744,3	409,9	1.154,2
1991 Mei .....	.	.	- 1,0	712,7	367,0	1.079,7
Juni .....	.	.	+ 1,9	714,6	370,9	1.085,5
Juli .....	.	.	+ 14,8	729,4	374,0	1.103,4
Augustus .....	.	.	- 14,0	715,4	375,0	1.090,7
September .....	.	.	+ 3,1	718,5	378,7	1.097,2
Oktober .....	.	.	+ 1,0	719,5	381,9	1.101,4
November .....	.	.	+ 2,6	722,1	386,6	1.108,7
December .....	.	.	+ 5,1	727,2	388,5	1.115,7
1992 Januari .....	.	.	+ 16,5	743,7	400,3	1.144,0
Februari .....	.	.	- 6,2	737,5	405,5	1.143,0
Maart .....	.	.	+ 6,8	744,3	409,9	1.154,2
April .....	.	.	+ 8,3	752,6	419,3	1.171,9
Mei .....	.	.	+ 6,6	759,2	418,5	1.177,7

<sup>1</sup> De voorlopige maandelijkse en kwartaalgegevens worden niet herzien, alleen de jaarcijfers worden aangepast. Dit betekent dat de som van de maand- of kwartaalcijfers niet gelijk is aan de jaarcijfers en dat zij met omzichtigheid moeten gebruikt worden.

<sup>2</sup> Gewone spaarboekjes, inclusief de inlagen op woonspaarrekeningen, deposito's op termijn, deposito's op korte termijn en met opzegging, dotatieboekjes en dadelijk opvraagbare tegoeden.

<sup>3</sup> Inclusief de groei- en kapitalisatiebons.

<sup>4</sup> Inclusief de vervallen intresten van de deposito's op termijn.

<sup>5</sup> Inclusief de gekapitaliseerde intresten van het boekjaar van de gewone spaarboekjes. Voor het jaar 1990 bedragen de gekapitaliseerde intresten fr. 23,1 miljard.

XIV - 5. — ALGEMENE SPAAR- EN LIJFRENTKAS

5b. — Balansposten van de ASLK op 31 december — ASLK-Bank

(miljarden franken)

Bron : Jaarverslagen van de ASLK.

	1988	1989	1990	1991
<b>ACTIVA</b>				
Kas, Nationale Bank, Postrekening .....	7,8	9,7	7,6	7,2
Daggeld .....	5,8	7,0	11,2	27,0
Bankiers .....	153,2	169,1	216,8	218,2
Filialen .....	0,3	1,2	4,6	4,2
Andere te innen waarden op korte termijn .....	2,7	2,5	1,8	0,9
Wissels .....	217,2	198,5	182,0	143,0
a) overheidspapier .....	(208,3)	(189,4)	(173,7)	(133,6)
b) handelswissels .....	(8,8)	(9,1)	(8,2)	(9,4)
Prolongaties en voorschotten op effecten .....	0,9	0,5	0,2	0,1
Debiteuren wegens verstrekte acceptaties .....	0,3	0,1	0,1	0,3
Diverse debiteuren .....	446,1	509,1	545,3	570,7
Effecten .....	449,9	518,5	528,4	588,0
a) Belgische overheidsfondsen .....	(400,3)	(461,8)	(463,1)	(499,5)
b) overige leningen .....	(43)	(50,2)	(59,0)	(79,2)
c) aandelen en deelbewijzen .....	(0,4)	(0,5)	(0,8)	(0,5)
d) overige effecten .....	(6,5)	(6,0)	(5,5)	(8,8)
Participaties .....	1,7	2,6	3,5	4,7
a) filialen .....	(0,7)	(1,0)	(2,1)	(3,2)
b) overige participaties .....	(1,0)	(1,6)	(1,3)	(1,5)
Gebouwen .....	12,0	11,6	11,5	11,1
Materieel en meubilair .....	1,4	1,6	1,4	1,0
Diversen .....	63,3	77,4	71,4	84,5
Winst- en Verliesrekening : verlies van het boekjaar .....	—	—	—	—
Totaal activa ...	1.362,6	1.509,4	1.585,8	1.660,9
<b>PASSIVA</b>				
<b>OPVRAAGBAAR</b>				
Schuldeisers gedekt door zakelijke zekerheden .....	1,1	1,8	1,3	16,1
a) schuldeisers gewaarborgd door voorrechten .....	(1,1)	(1,8)	(1,3)	(16,1)
b) schuldeisers bij overeenkomst door zekerheden gewaarborgd .....	(0,0)	(—)	(—)	(—)
Daggeld .....	5,7	12,4	17,4	12,1
Bankiers .....	175,3	211,8	221,1	225,5
Filialen .....	—	—	1,4	0,1
Geaccepteerde wissels .....	0,3	0,1	0,1	0,3
Andere te betalen waarden op korte termijn .....	6,9	7,7	7,3	7,0
Deposito's en crediteuren .....	765,9	835,6	852,3	838,8
a) dadelijk opvraagbaar en op hoogstens 30 dagen .....	(626,2)	(674,7)	(642,5)	(647,2)
b) op meer dan 30 dagen .....	(139,7)	(160,9)	(209,8)	(191,7)
Obligaties en kasbons .....	279,8	283,6	333,3	388,5
Diversen .....	97,0	118,5	103,4	120,0
Totaal opvraagbaar ...	1.332,0	1.471,5	1.537,6	1.608,4
<b>SPECIAAL OPVRAAGBAAR</b>				
Achtergestelde leningen .....	2,8	4,4	12,9	15,7
<b>NIET OPVRAAGBAAR</b>				
Reservefonds .....	26,2	31,7	33,5	35,3
Winst- en verliesrekening : winst van het boekjaar .....	1,6	1,8	1,8	1,5
Totaal passiva ...	1.362,6	1.509,4	1.585,8	1.660,9

**XIV - 5. — ALGEMENE SPAAR- EN LIJFRENTEKAS**

**5c. — Balansposten van de ASLK op 31 december — ASLK-Verzekeringen<sup>1</sup>**

(miljarden franken)

Bron : Jaarverslagen van de ASLK.

	1988	1989	1990	1991
<b>ACTIVA</b>				
Materiële vaste activa : — Onroerende goed. bestemd voor bedrijfsdoeleinden	0,4	0,4	0,4	0,4
— Andere materiële vaste activa .....	0,0	0,0	0,0	0,2
Financiële vaste activa .....	1,5	1,8	2,0	7,5
Onroerende goederen en effectenwaarden bestemd voor belegging :				
Roerende waarden : — Aandelen en deelbewijzen .....	2,5	3,5	3,8	4,0
— Vastrentende effecten .....	62,0	65,4	70,6	78,6
— Andere roerende waarden .....	0,0	0,0	0,0	0,1
Aandeel van de herverzekeraars in de technische reserves :				
Wiskundige reserve .....	0,1	1,0	1,2	1,3
Premiereserve en reserve voor geschorste risico's .....	0,0	0,0	0,0	0,3
Reserve voor nog uit te keren bedragen .....	0,0	0,0	0,0	0,2
Deposito's bij cedenten .....	—	—	—	—
Vorderingen :				
Kredieten : — Hypothecaire leningen .....	38,1	43,1	45,5	45,4
— Voorschotten op contracten .....	0,2	0,2	0,2	0,2
— Andere leningen .....	7,3	9,0	10,0	10,0
Tussenpersonen en verzekeringsnemers .....	0,3	2,0	0,7	0,8
Andere vorderingen : — Lopende rekeningen van verzekerings- en herverzekeringsmaatschappijen .....	0,0	0,0	0,0	0,1
— Nog te innen annuïteiten, intresten, huur- gelden en inkomens .....	0,1	0,1	0,1	0,1
— Diverse vorderingen .....	0,5	0,6	0,5	1,0
Thesauriebeleggingen .....	0,1	1,8	0,1	0,1
Beschikbare waarden .....	2,3	1,7	4,4	2,5
Overlopende rekeningen :				
Verworven, niet vervallen financiële opbrengsten .....	4,8	4,7	5,1	5,7
<b>Totaal activa ...</b>	<b>120,2</b>	<b>135,3</b>	<b>144,6</b>	<b>158,5</b>
<b>PASSIVA</b>				
Reserves :				
Onbeschikbare reserve .....	0,0	0,0	0,0	0,0
Vrijgestelde reserve .....	0,8	1,2	1,3	1,3
Beschikbare reserve .....	16,7	17,9	18,8	19,6
Reservefondsen van de Lijfrentekas .....	0,9	0,5	0,6	0,8
Technische reserves :				
Wiskundige reserve .....	85,8	97,2	108,1	119,9
Premiereserve en réserve voor geschorste risico's .....	0,3	0,4	0,8	1,4
Reserve voor nog uit te keren bedragen .....	0,5	0,6	1,2	2,0
Technische reserve van het beheer « Wettelijke pensioenen » .....	11,5	10,9	10,3	10,0
Andere technische reserves .....	0,0	0,0	0,0	0,1
Voorzieningen voor risico's en lasten .....	0,2	0,2	0,1	0,5
Deposito's van de herverzekeraars .....	0,1	0,1	0,2	0,2
Schulden :				
Schulden en voorzieningen wegens belastingen, sociale lasten en bezoldigingen	1,0	0,9	1,2	1,2
Tussenpersonen en verzekeringsnemers .....	0,1	0,1	0,1	0,1
Andere schulden : — Lopende rekeningen van verzekerings- en herverzekeringsmaatschappijen .....	0,0	1,0	0,0	0,0
— Rijksdienst voor werknemerspensioenen :				
Resultaat - verplichte stortingen .....	0,4	0,5	0,4	0,4
Rekening-courant .....	—	—	—	—
Over te dragen renten .....	—	—	—	—
— Nog uit te keren bedragen op toegestane leningen .....	1,4	1,7	1,2	0,4
— Andere schuldeisers .....	0,5	2,1	0,3	0,6
Overlopende rekeningen .....	0,0	0,0	0,0	0,0
<b>Totaal passiva ...</b>	<b>120,2</b>	<b>135,3</b>	<b>144,6</b>	<b>158,5</b>

<sup>1</sup> ASLK-Verzekeringen omvat de Verzekeringkassen, de Lijfrentekas en de Rentekas voor arbeidsongevallen.

**XIV - 6. — NATIONALE MAATSCHAPPIJ VOOR KREDIET AAN DE NIJVERHEID**

Voornaamste balansposten op 31 december

(miljarden franken)

Bron : Jaarverslag van de NMKN.

	1983	1984	1985	1986	1987	1988	1989	1990	1991
<b>ACTIVA</b>									
VASTGELEGDE MIDDELEN .....	1,4	1,2	1,1	1,1	1,1	1,1	1,0	1,0	1,0
<b>BESCHIKBARE EN VLOTTENDE MIDDELEN :</b>									
Voorlopige beleggingen .....	38,3	57,7	73,3	92,6	88,4	97,1	45,4	51,5	34,3
Uitstaande kredieten :									
A. Kredieten gefinancierd door de Instelling voor eigen rekening :									
Investeringskredieten op lange en halflange termijn :									
1. door de Belgische Staat gewaarborgd .....	91,0	82,3	87,1	88,0	88,1	87,6	81,1	77,1	69,2
2. door de banken en fin. organismen gewaarborgd .....	24,8	17,1	12,3	8,6	7,0	4,7	3,4	2,9	2,2
3. waarvan het risico ten laste van de Instelling valt .....	64,1	68,0	77,3	81,1	102,5	108,9	134,7	158,8	179,5
Handelskredieten .....	10,8	10,7	8,9	12,6	11,4	16,6	14,4	25,3	25,1
Uitvoerkredieten betaalbaar op halflange en lange termijn .....	22,4	22,8	20,6	17,1	15,5	14,0	13,7	12,7	14,2
Financiering van de door de Belgische Staat voor de nationale sectoren aangegane verbintenissen .....	81,5	93,6	96,6	95,0	92,8	90,6	88,3	82,8	76,6
Andere <sup>1</sup> .....	0,5	0,7	0,7	0,8	0,9	2,0	2,7	3,7	3,6
B. Kredieten beheerd voor rekening van de Belgische Staat :									
1. Verrichtingen van het Fonds voor het Uitreten en het Aanbouwen van Zeeschepen .....	39,4	43,0	45,2	46,3	44,5	45,2	44,6	47,5	47,9
2. Andere <sup>2</sup> .....	0,8	0,7	0,8	0,7	0,7	0,7	0,6	0,6	0,6
Bankiers .....	—	—	0,1	1,4	1,5	1,6	—	—	—
Diverse debiteuren .....	10,1	14,4	11,1	8,5	10,2	8,9	9,7	11,1	17,4
Overheidsfondsen en participaties .....	14,5	7,3	7,6	13,8	18,2	22,6	58,9	52,8	65,9
Diversen .....	11,2	16,8	18,7	20,1	20,3	19,9	16,0	15,5	12,7
Totaal ...	410,8	436,3	461,4	487,7	503,1	521,5	514,5	543,3	550,2
<b>PASSIVA</b>									
NIET OPEISBAAR .....	5,8	6,8	8,1	9,4	10,1	10,9	11,6	11,6	9,0
SPECIAAL OPEISBAAR .....	—	—	—	—	—	—	—	0,5	2,5
OPEISBAAR :									
Obligaties .....	229,9	230,8	220,2	214,6	166,3	175,9	138,9	110,0	—
Kasbons .....	58,5	68,1	94,5	111,0	136,6	128,7	140,5	170,6	286,0
Deposito's en diverse leningen .....	40,5	49,0	53,9	61,0	95,7	110,3	125,0	155,9	155,3
Geherdisconteerde orderbriefjes .....	3,5	1,2	1,0	0,7	0,6	0,7	7,4	8,4	6,6
Bankiers .....	—	—	0,1	1,3	1,1	1,2	—	—	—
Diverse crediteuren .....	10,8	12,8	11,8	15,4	21,1	22,6	23,0	17,7	19,3
Voorzieningen voor lasten en diverse risico's .....	5,7	7,1	8,4	8,6	8,8	9,3	9,9	7,4	9,4
Afschrijving op agio's effectenportefeuille .....	—	—	0,4	1,2	1,6	1,3	—	—	—
Belgische Staat :									
1. Fonds voor het Uitreten en het Aanbouwen van Zeeschepen .....	39,4	43,1	45,4	46,4	44,6	45,3	44,7	47,6	48,4
2. Andere <sup>3</sup> .....	0,8	0,8	0,8	0,8	0,8	0,7	0,5	0,5	0,5
Diversen .....	15,9	16,6	16,8	17,3	15,8	14,6	13,0	13,1	13,2
Totaal ...	410,8	436,3	461,4	487,7	503,1	521,5	514,5	543,3	550,2

<sup>1</sup> Herstelkredieten (Oorlogs- en Waterschade) en kredieten in de vorm van financieringshuur.

<sup>2</sup> Kredieten voor hulp aan ondernemingen in moeilijkheden en hulp aan de pers, kredieten gefinancierd door het Marshall-Hulpfonds, door het Fonds voor Hulpver-

lening aan de Steenkoolnijverheid en door het Fonds voor Hulpverlening aan de Belgische ex-Kolonialen uit Afrika.

<sup>3</sup> Marshall-Hulpfonds, Fonds voor Hulpverlening aan de Steenkoolnijverheid en Fonds voor Hulpverlening aan de Belgische ex-Kolonialen uit Afrika.



**XIV - 7. — ALGEMENE STAAT DER SPAARBANKEN EN DER ONDERNEMINGEN  
ONDERWORPEN AAN HOOFDSTUK I VAN DE WET VAN 10 JUNI 1964**

**a) Algemene staat der spaarbanken**

(miljarden franken)

**Activa**

Posten	1988 31 dec.	1989 31 dec.	1990 31 dec.	1991 31 dec.	1991 31 mei	1992 31 mei	1991 30 juni	1992 30 juni
Kas, NBB, Postrekening .....	3,5	4,0	4,1	4,4	3,8	4,3	4,7	4,3
Daggeld .....	3,4	5,0	12,2	10,3	11,4	4,4	13,8	16,6
Tegoeden bij financiële instellingen .....	144,5	140,8	223,7	272,6	215,2	295,9	212,5	298,7
Schuldvorderingen en waarden op korte termijn (maximum één maand) .....	7,8	8,4	8,7	7,1	8,8	6,8	10,9	7,8
Handelspapier en facturen .....	4,3	5,2	5,0	4,9	4,7	4,9	4,8	4,8
Acceptdebiteuren .....	0,1	0,1	0,1	0,1	0,2	0,1	0,5	0,1
Voorschotten, kredietopeningen en leningen zonder hypotheaire waarborg .....	213,8	254,8	314,4	351,7	336,0	380,9	355,9	386,5
Effectenportefeuille en participaties .....	849,7	891,0	934,4	999,8	978,6	1.029,4	996,8	1.006,6
a) Schatkist- en Rentenfondscertificaten op hoog- stens één jaar .....	(73,4)	(96,2)	(92,8)	(131,5)	(103,0)	(160,0)	(100,7)	(154,8)
b) Overheidsfondsen en gelijkgestelde effecten bedoeld in artikel 12, § 1, 4 <sup>e</sup> , van de gecoördi- neerde bepalingen :								
1. Directe en indirecte schuld van de Belgi- sche Staat .....	(449,9)	(442,1)	(494,2)	(543,9)	(528,7)	(563,7)	(543,0)	(551,3)
2. Andere overheidsfondsen en gelijkgestelde effecten .....	(188,9)	(174,3)	(162,1)	(156,9)	(155,9)	(141,8)	(159,7)	(142,8)
c) Obligaties van Belgische vennootschappen ..	(22,3)	(23,1)	(20,8)	(19,3)	(18,7)	(19,3)	(19,4)	(18,8)
d) Aandelen, deelbewijzen of participaties van Belgische vennootschappen .....	(16,2)	(16,4)	(19,2)	(20,7)	(20,5)	(21,3)	(20,5)	(21,1)
e) Andere effecten .....	(99,0)	(138,9)	(145,3)	(127,5)	(151,8)	(123,3)	(153,5)	(117,8)
Hypotheaire leningen en hypotheaire kredietope- ningen .....	338,2	346,9	389,5	426,3	400,2	443,1	405,8	449,2
Aandeelhouders of leden-vennoten .....	2,4	1,9	2,0	1,9	2,0	0,5	2,0	0,5
Diverse debiteuren .....	8,8	9,0	12,0	15,3	14,2	18,9	13,9	18,8
Diversen .....	0,2	0,2	0,3	0,4	0,3	0,4	0,2	0,4
Totaal van het beschikbaar en realiseerbaar ...	1.576,7	1.667,3	1.906,4	2.094,8	1.975,4	2.189,6	2.021,8	2.194,3
Inrichtingskosten en andere immateriële activa ...	0,1	0,1	0,3	0,3	0,2	0,3	0,2	0,3
Gebouwen en gronden .....	10,1	10,1	11,5	13,1	11,9	13,1	11,9	13,1
Onroerende leasing .....	1,6	0,8	0,9	1,0	0,9	0,9	1,0	0,9
Materieel en meubilair .....	2,9	2,7	2,6	2,7	2,6	2,8	2,6	2,8
Roerende leasing .....	0,1	0,0	0,0	0,0	0,0	0,0	0,0	0,0
Wettelijk verplichte borgstellingen .....	0,0	0,0	0,0	0,0	0,0	0,0	0,0	0,0
Totaal van het vastliggend ...	14,8	13,7	15,3	17,1	15,6	17,1	15,7	17,1
Overgangsrekeningen <sup>1</sup> .....	63,0	78,9	89,0	94,8	88,3	82,3	86,8	81,6
Totaal der activa ...	1.654,5	1.759,9	2.010,7	2.206,7	2.079,3	2.289,0	2.124,3	2.293,0
waarvan : beleggingen bij voorrecht bestemd om de terugbetaling te waarborgen van de fondsen bedoeld in artikel 1 van de gecoördineerde bepalingen ....	1.540,4	1.618,0	1.862,2	2.032,4	1.921,4	2.112,7	1.953,8	2.119,2
nuttige pandwaarde van deze beleg- gingen na aftrek van de passiva die betrekking hebben op deze beleg- gingen .....	1.515,6	1.591,7	1.836,1	2.004,4	1.896,0	2.083,0	1.929,8	2.089,8

<sup>1</sup> Inclusief de resultatenrekeningen.

**XIV - 7. — ALGEMENE STAAT DER SPAARBANKEN EN DER ONDERNEMINGEN  
ONDERWORPEN AAN HOOFDSTUK I VAN DE WET VAN 10 JUNI 1964**

**a) Algemene staat der spaarbanken**

(miljarden franken)

**Passiva**

Posten	1988 31 dec.	1989 31 dec.	1990 31 dec.	1991 31 dec.	1991 31 mei	1992 31 mei	1991 30 juni	1992 30 juni
Spaarfondsen bedoeld in artikel 1 van de gecoördineerde bepalingen, terugbetaalbaar binnen termijnen van :								
a) ten hoogste twee jaar .....	803,3	859,7	930,4	1.040,1	962,2	1.106,6	977,5	1.120,5
b) meer dan twee jaar maar minder dan vijf jaar	212,8	203,8	275,0	313,5	301,7	326,8	304,0	327,9
c) vijf jaar of meer .....	210,7	162,5	168,0	181,1	174,4	188,9	174,7	189,8
Technische reserves .....	0,1	0,1	0,1	0,1	0,1	0,1	0,1	0,1
Reconstitutiefondsen .....	6,7	7,0	7,6	8,2	7,9	8,5	7,9	8,5
Schuldeisers gedekt door zakelijke zekerheden ...	3,0	3,4	3,2	2,7	2,5	2,7	2,6	3,3
Leningen :								
a) daggeld .....	1,3	0,5	3,8	1,6	0,1	0,1	4,3	0,0
b) bij de NBB .....	0,0	0,5	3,0	4,7	4,4	5,6	6,3	7,5
c) bij andere financiële instellingen .....	250,3	329,6	411,6	415,7	399,9	387,9	398,7	367,4
Geaccepteerde wissels .....	0,0	0,0	0,0	0,0	0,0	0,0	0,0	0,0
Herdisconteerders .....	0,0	0,0	0,0	0,4	0,0	0,4	0,1	0,5
Mobilisering van activa .....	0,4	1,2	0,1	8,1	0,1	17,2	8,2	17,3
Andere verbintenissen op hoogstens één maand ..	3,5	3,9	5,9	5,7	4,2	6,6	5,2	5,6
Diverse crediteuren .....	4,7	4,8	6,2	6,6	6,1	11,6	7,1	10,6
Voorzieningen voor lasten .....	5,2	2,5	2,4	2,9	2,0	2,6	2,0	2,6
Diversen .....	1,0	1,0	1,7	11,0	4,3	9,8	7,5	11,7
Totaal van het opvraagbaar ...	1.503,0	1.580,5	1.819,0	2.002,4	1.869,9	2.075,4	1.906,2	2.073,3
Eigen middelen :								
a) kapitaal .....	31,2	30,2	30,5	32,2	30,4	31,3	30,4	33,4
b) wettelijke reserve .....	1,7	1,9	2,1	2,2	2,2	2,3	2,3	2,4
c) andere reserves .....	43,7	52,3	55,2	57,5	56,2	58,8	56,2	56,7
Actiefrechtzettingen .....	17,2	19,9	20,0	22,1	20,1	22,5	20,1	22,5
Overgangsrekeningen <sup>1</sup> .....	57,7	75,1	83,9	90,3	100,5	98,7	109,1	104,7
Totaal der passiva ...	1.654,5	1.759,9	2.010,7	2.206,7	2.079,3	2.289,0	2.124,3	2.293,0

<sup>1</sup> Inclusief de resultatenrekeningen.

XIV - 7. — ALGEMENE STAAT DER SPAARBANKEN EN DER ONDERNEMINGEN  
ONDERWORPEN AAN HOOFDSTUK I VAN DE WET VAN 10 JUNI 1964

b) Algemene staat der ondernemingen onderworpen aan hoofdstuk I van de Wet van 10 juni 1964<sup>1</sup>  
(miljarden franken)

Posten	1988 31 dec.	1989 31 dec.	1990 31 dec.	1991 31 dec.	1991 31 mei	1992 31 mei	1991 30 juni	1992 30 juni
<b>ACTIVA</b>								
Kas, NBB, Postrekening .....	0,0	0,0	0,0	0,0	0,0	0,0	0,0	0,0
Daggeld en tegoeden bij financiële instellingen ..	0,5	1,2	0,6	1,9	3,1	1,1	2,1	1,1
Hypothecaire leningen en hypothecaire kredietopeningen .....	11,5	11,3	11,8	13,6	12,5	14,2	12,7	14,3
Leasingverrichtingen en diverse debiteuren .....	4,4	5,5	6,5	7,2	6,8	7,2	6,9	7,2
Andere kredieten .....	7,1	7,5	8,2	9,1	8,7	9,3	8,8	9,3
Effectenportefeuille en participaties :								
a) Vorderingen op de overheid .....	9,8	8,4	9,6	9,6	9,4	9,7	9,6	10,0
b) Andere effecten .....	0,5	0,6	1,3	1,4	1,3	0,8	1,3	0,8
Diversen .....	1,1	1,0	1,1	1,1	1,2	1,2	1,0	0,9
Totaal der activa ...	34,9	35,5	39,1	43,9	43,0	43,5	42,4	43,6
<b>PASSIVA</b>								
Spaarfondsen, terugbetaalbaar binnen termijnen van :								
a) ten hoogste twee jaar .....	6,0	7,4	9,7	11,2	12,0	8,0	11,8	7,2
b) meer dan twee en minder dan vijf jaar ....	7,6	8,8	12,3	15,5	15,6	15,7	15,6	15,7
c) vijf jaar of meer .....	9,4	7,7	4,8	4,5	4,6	4,5	4,5	4,4
Technische reserves en reconstitutiefondsen .....	0,9	0,8	0,7	0,7	0,7	0,7	0,7	0,7
Leningen bij financiële instellingen :								
a) NBB .....	0,0	0,0	0,0	0,0	0,0	0,0	0,0	0,0
b) Andere financiële instellingen .....	5,4	4,7	5,8	5,3	3,9	7,6	3,9	8,9
Eigen middelen .....	2,1	2,4	2,5	2,8	2,8	2,8	2,8	2,8
Diversen .....	3,5	3,7	3,3	3,9	3,4	4,2	3,1	3,9
Totaal der passiva ...	34,9	35,5	39,1	43,9	43,0	43,5	42,4	43,6
p.m. : Aantal beschouwde ondernemingen .....	6	6	6	6	6	6	6	6

<sup>1</sup> Enkel de ondernemingen die een beroep doen op het publiek voor de opname van terugbetaalbare middelen en waarvan de hoofdactiviteit bestaat in het toestaan van leningen en kredieten of het beheer van beleggingen.

Bibliografische referentie : Tijdschrift van de Nationale Bank van België, LXIII<sup>e</sup> jaargang, deel I, nr. 4, april 1988.

**XIV - 7. — ALGEMENE STAAT DER SPAARBANKEN EN DER ONDERNEMINGEN  
ONDERWORPEN AAN HOOFDSTUK I VAN DE WET VAN 10 JUNI 1964**

**c) Algemene staat der spaarbanken en der ondernemingen onderworpen aan hoofdstuk I  
van de Wet van 10 juni 1964<sup>1</sup>**

(miljarden franken)

Posten	1988 31 dec.	1989 31 dec.	1990 31 dec.	1991 31 dec.	1991 31 mei	1992 31 mei	1991 30 juni	1992 30 juni
<b>ACTIVA</b>								
Kas, NBB, Postrekening .....	3,5	4,0	4,1	4,4	3,8	4,3	4,7	4,3
Daggeld en tegoeden bij financiële instellingen ..	148,4	147,0	236,5	284,8	229,7	301,4	228,4	316,4
Hypothecaire leningen en hypothecaire kredietope- ningen .....	349,7	358,2	401,3	439,9	412,7	457,3	418,5	463,5
Leasingverrichtingen en diverse debiteuren .....	14,9	15,3	19,4	23,5	21,9	27,0	21,8	26,9
Andere kredieten .....	233,1	275,9	336,4	372,9	358,4	402,0	380,9	408,5
Effectenportefeuille en participaties :								
a) Vorderingen op de overheid .....	722,0	721,0	758,7	841,9	797,0	875,2	813,0	858,9
b) Andere effecten .....	138,0	179,0	186,6	168,9	192,3	164,7	194,7	158,5
Diversen .....	79,8	95,0	106,8	114,3	106,5	100,6	104,7	99,6
Totaal der activa ...	1.689,4	1.795,4	2.049,8	2.250,6	2.122,3	2.332,5	2.166,7	2.336,6
<b>PASSIVA</b>								
Spaarfondsen, terugbetaalbaar binnen termijnen van :								
a) ten hoogste twee jaar .....	809,3	867,1	940,1	1.051,3	974,2	1.114,6	989,3	1.127,7
b) meer dan twee en minder dan vijf jaar ....	220,4	212,6	287,3	329,0	317,3	342,5	319,6	343,6
c) vijf jaar of meer .....	220,1	170,2	172,8	185,6	179,0	193,4	179,2	194,2
Technische reserves en reconstitutiefondsen .....	7,7	7,9	8,4	9,0	8,7	9,3	8,7	9,3
Leningen bij financiële instellingen :								
a) NBB .....	0,0	0,5	3,0	4,7	4,4	5,6	6,3	7,5
b) Andere financiële instellingen .....	257,4	336,0	421,3	431,1	404,0	413,2	415,2	394,1
Eigen middelen .....	78,7	86,8	90,3	94,7	91,6	95,2	91,7	95,3
Diversen .....	95,8	114,3	126,6	145,2	143,1	158,7	156,7	164,9
Totaal der passiva ...	1.689,4	1.795,4	2.049,8	2.250,6	2.122,3	2.332,5	2.166,7	2.336,6

<sup>1</sup> Enkel de ondernemingen die een beroep doen op het publiek voor de opname van terugbetaalbare middelen en waarvan de hoofdactiviteit bestaat in het toestaan van leningen en kredieten of het beheer van beleggingen.

Bibliografische referentie : *Tijdschrift van de Nationale Bank van België*, LXIII<sup>e</sup> jaargang, deel I, nr. 4, april 1988.

## XIV - 8. — GEMEENTEKREDIET VAN BELGIË

(miljarden franken)

Bron : Gemeentekrediet van België

Periode	Financiering van de investeringsuitgaven van de Openbare Besturen							Verrichtingen in rekening-courant van de Openbare Besturen (gewone uitgaven)		
	Stortingen			Opvragingen voor de betaling van buitengewone uitgaven	Beschikbaar saldo	Schuld op korte, halflange en lange termijn tegenover het Gemeentekrediet van België <sup>1</sup>	Kredietverplichtingen van het Gemeentekrediet van België	Gemiddelde van de gezamenlijke dagelijkse saldi		Totaal van de over het debet van die rekeningen uitgevoerde betalingen
	Leningen ter beschikking gesteld van de kredietnemers		Kapitaaltoelagen gestort door de Staat en de provincies					Credit	Debet	
	Leningen waarvan de lasten :	door de kredietnemers gedragen worden		door de Staat aan de kredietnemers worden terugbetaald	aan het einde van de periode					
1986 .....	28,6	5,2	17,6	46,6	21,6	560,5	15,4	22,8	51,8	791,7
1987 .....	43,4	6,8	12,9	57,7	26,6	561,2	19,1	22,8	49,9	862,2
1988 .....	49,1	6,1	9,0	64,1	31,0	569,2	17,3	24,4	42,0	897,2
1989 .....	44,6	4,7	52,0	63,9	31,0	570,6	16,5	22,4	45,6	1.043,2
1990 .....	49,0	3,7	63,4	68,1	28,5	593,0	19,3	21,0	57,0	1.440,5
1991 .....	54,3	4,1	73,0	64,1	34,4	652,6	25,2	52,1	76,1	3.752,8
1990 2 <sup>e</sup> kwartaal .....	10,5	0,9	14,1	14,3	30,6	594,9	17,0	18,6	52,0	295,5
3 <sup>e</sup> kwartaal .....	8,1	0,7	14,9	15,7	29,2	583,3	17,4	18,1	48,5	371,9
4 <sup>e</sup> kwartaal .....	18,0	0,9	15,9	20,0	28,5	593,0	19,3	24,6	64,9	420,5
1991 1 <sup>e</sup> kwartaal .....	18,2	1,0	20,2	14,4	29,7	625,4	20,2	52,3	76,2	1.074,0
2 <sup>e</sup> kwartaal .....	10,9	0,9	14,1	14,0	32,5	639,7	24,1	47,6	52,3	920,5
3 <sup>e</sup> kwartaal .....	12,1	0,8	16,7	15,3	33,9	646,8	23,8	50,2	66,9	932,1
4 <sup>e</sup> kwartaal .....	13,1	1,4	22,0	20,4	34,4	652,6	25,2	58,3	108,9	826,2
1992 1 <sup>e</sup> kwartaal .....	13,4	1,4	22,5	19,5	33,7	656,2	70,8	65,9	119,6	1.126,9
2 <sup>e</sup> kwartaal .....	12,0	1,4	16,5	16,8	36,3	675,9	77,2	64,7	116,9	1.178,7
1991 Juli .....	6,0	0,4	6,5	5,4	34,9	636,4	22,9	49,0	64,6	366,7
Augustus .....	2,2	0,1	4,0	5,0	33,0	637,6	24,4	51,5	64,0	248,2
September .....	3,9	0,3	6,2	4,9	33,9	646,8	23,8	50,2	72,2	317,2
Oktober .....	4,7	0,6	6,5	6,3	34,7	634,6	24,8	57,3	109,9	304,4
November .....	4,0	0,5	5,9	6,2	34,7	645,2	24,9	58,1	109,3	203,3
December .....	4,4	0,3	9,6	7,9	34,4	652,6	25,2	59,4	107,5	318,5
1992 Januari .....	4,5	0,3	7,9	5,9	33,5	642,5	75,6	78,9	128,0	400,2
Februari .....	4,9	0,8	6,8	6,6	34,0	650,1	71,2	63,6	118,2	339,7
Maart .....	4,0	0,3	7,8	7,0	33,7	656,2	70,8	55,2	112,5	387,0
April .....	5,5	0,4	5,2	4,9	36,0	656,2	73,6	63,4	124,5	436,3
Mei .....	2,9	0,5	4,7	5,4	36,2	656,5	74,3	66,0	130,8	334,8
Juni .....	3,6	0,5	6,6	6,5	36,3	675,9	77,2	64,6	95,4	407,6
Juli .....	4,1	0,3	6,2	6,6	35,7	670,1	74,9	66,0	102,6	481,1

<sup>1</sup> Met inbegrip van de schuld in vreemde valuta's.

**XIV - 9. — LEVENSVZERKERINGSMAATSCHAPPIJEN**

Samenvattende opgave van de dekkingswaarden van de technische reserves of provisies per einde jaar  
(miljarden franken)

Bron : MEZ, Controledienst voor de verzekeringen.

Aard van de waarden	Affectatiewaarde						
	1984	1985	1986	1987	1988	1989	1990
<b>A. Reglementaire aktiva<sup>1</sup> :</b>							
Belgische staatswaarden en gelijkgestelde waarden .....	129,4	156,2	193,9	263,7	302,1	316,9	346,4
Obligaties internationale organisaties .....	4,0	5,2	5,7	8,6	6,8	7,7	8,5
Obligaties kasbons Belgische vennootschappen (+ 5 jaar) ..	52,2	49,7	49,0	43,6	37,5	33,8	35,8
Obligaties kasbons Belgische vennootschappen (- 5 jaar) ..	0,3	0,1	0,1	0,3	0,2	0,2	0,5
Vastgoedcertifikaten Belgische vennootschappen .....	0,1	0,1	0,3	0,6	0,9	1,2	1,2
Aandelen Belgische vennootschappen .....	40,0	52,4	74,2	58,3	88,4	93,7	100,4
Onroerende goederen .....	37,9	38,6	40,6	44,0	46,7	59,3	68,2
Hypothecaire leningen, kredietopeningen .....	133,1	137,8	147,9	153,8	164,9	181,3	189,7
Buitenlandse staatswaarden en gelijkgestelde waarden .....	0,9	0,7	0,7	0,8	0,7	0,7	0,8
Obligaties buitenlandse vennootschappen (Belgische beurs)	0,1	0,1	0,1	0,3	0,4	0,7	0,4
Aandelen buitenlandse vennootschappen (Belgische beurs)	4,3	4,8	4,0	2,0	2,9	3,5	2,4
Obligaties buitenlandse vennootschappen (buitenlandse beurs)	1,7	1,7	1,6	1,3	1,0	1,2	2,1
Aandelen buitenlandse vennootschappen (buitenlandse beurs)	4,8	7,8	7,5	2,3	9,9	7,0	8,4
Certifikaten gemeenschappelijke beleggingsfondsen .....	0,5	0,8	0,9	1,1	2,3	1,7	1,2
Niet-hypothecaire leningen, orderbriefjes, promessen .....	8,5	8,5	7,0	10,3	10,1	16,5	20,3
Baar geld .....	4,8	2,6	8,0	13,8	9,1	9,2	16,5
Voorschotten op polis .....	11,1	11,3	11,3	12,1	10,8	10,8	10,8
Opgelopen en niet vervallen rente van toegewezen waarden	12,8	15,4	17,6	21,4	23,7	24,2	27,0
Te innen premies .....	1,4	1,6	1,8	2,1	1,9	2,1	2,2
Vorderingen tussenpersonen .....	1,0	0,9	1,0	1,1	1,7	1,9	1,9
Totaal A ...	448,9	496,3	573,2	641,5	722,0	773,6	844,7
<b>B. Andere waarden :</b>							
Schuldvorderingen op herverzekeraar .....	0,0	0,0	0,0	0,0	0,0	0,0	0,0
Vrijstelling aandeel herverzekeraar .....	0,0	0,0	0,0	0,0	0,0	0,0	0,0
Andere .....	2,2	1,9	1,7	3,2	3,6	5,2	4,9
Totaal B ...	2,2	1,9	1,7	3,2	3,6	5,2	4,9
ALGEMEEN TOTAAL (A + B) ...	451,1	498,2	574,9	644,7	725,6	778,8	849,6
Premieïncasso rechtstreekse zaken .....	54,6	59,2	68,4	81,4	89,5	98,6	103,8
Technische provisies rechtstreekse zaken .....	430,7	470,5	549,4	625,1	694,7	764,3	833,3

<sup>1</sup> Artikel 17, § 1, 1° tot en met 12° van het Koninklijk Besluit van 12 maart 1976.

## XV. — FINANCIËLE ACTIVA \*

### 1. — FINANCIËLE ACTIVA IN HET BEZIT VAN DE OVERHEID EN VAN DE VENNOOTSCHAPPEN<sup>1</sup> EN PARTICULIEREN

(veranderingen in miljarden franken)

Periode	In het bezit van de overheid <sup>2</sup>					Activa voor meer dan een jaar <sup>5</sup>	Totaal <sup>6</sup>	In het bezit van de vennoo- tschappen en particulieren <sup>3</sup>	Eindtotaal
	Giraal geld <sup>4</sup>	Andere activa voor ten hoogste een jaar <sup>5</sup>			Totaal				
		Bij de nationale financiële instellingen <sup>7</sup>	Bij de nationale niet-financiële sectoren en in het buitenland	Totaal					
(1)	(2)	(3)	(4) = (2) + (3)	(5)	(6) = (1) + (4) + (5)	(7)	(8) = (6) + (7)		
1984 .....	+ 15,6	+ 20,2	+ 20,9	+ 41,2	+115,6	+172,4	+ 597,8	+ 770,2	
1985 .....	+ 9,0	+ 27,5	+ 15,1	+ 42,5	+125,2	+176,7	+ 770,7	+ 947,4	
1986 .....	- 5,8	+ 8,8	+ 6,2	+ 15,0	+112,5	+121,6	+ 870,6	+ 992,3	
1987 .....	+ 6,3	+ 17,2	+ 15,3	+ 32,5	+109,8	+148,6	+ 905,5	+1.054,1	
1988 .....	+ 13,0	+ 13,1	+ 5,6	+ 18,7	+ 81,5	+113,2	+1.194,2	+1.307,4	
1989 .....	- 0,8	+ 10,9	+ 18,3	+ 29,3	+ 61,6	+ 90,1	+1.494,4	+1.584,5	
1990 .....	- 4,3	+ 48,5	+ 1,2	+ 49,8	+ 97,3	+142,8	+1.040,9	+1.183,6	
1991 .....	- 16,8	+108,0	+ 24,9	+132,9	+104,7	+220,8	+1.318,2	+1.539,0	
1990 1 <sup>e</sup> kwartaal .. *	- 11,0	+ 49,8	- 29,2	+ 20,6	+ 23,1	+ 32,7	+ 270,6	+ 303,3	
2 <sup>e</sup> kwartaal .. *	- 2,1	- 7,8	+ 5,3	- 2,5	+ 39,0	+ 34,4	+ 434,6	+ 468,9	
3 <sup>e</sup> kwartaal .. *	+ 7,4	+ 24,1	- 22,0	+ 2,1	+ 18,2	+ 27,7	+ 147,4	+ 175,2	
4 <sup>e</sup> kwartaal .. *	+ 1,4	- 17,5	+ 47,1	+ 29,6	+ 17,0	+ 47,9	+ 188,1	+ 236,0	
1991 1 <sup>e</sup> kwartaal .. *	+ 14,5	+ 96,6	- 14,1	+ 82,5	+ 28,6	+125,6	+ 483,7	+ 609,3	
2 <sup>e</sup> kwartaal .. *	- 1,7	+ 6,7	+ 19,5	+ 26,3	+ 38,6	+ 63,1	+ 443,4	+ 506,5	
3 <sup>e</sup> kwartaal .. *	- 12,1	- 2,8	- 35,6	- 38,4	+ 25,8	- 24,6	+ 137,5	+ 112,9	
4 <sup>e</sup> kwartaal .. *	- 17,6	+ 7,5	+ 55,0	+ 62,5	+ 11,8	+ 56,7	+ 253,7	+ 310,4	
1992 1 <sup>e</sup> kwartaal .. *	- 8,1	- 32,1	- 17,9	- 49,9	.	.	.	.	

<sup>1</sup> Niet-financiële overheidsbedrijven en particuliere vennootschappen die geen banken of spaarbanken zijn, noch ondernemingen die onder hoofdstuk I van de Wet van 10 juni 1964 vallen.

<sup>2</sup> Alleen de financiële activa die bij wijze van voorlopige belegging in het bezit zijn van de nationale, communautaire, regionale of lokale overheid, evenals de achterstallige bedrijfsvoorheffing en de vorderingen van de instellingen van sociale zekerheid.

<sup>3</sup> Zie tabel XV-3.

<sup>4</sup> Veranderingen van de uitstaande bedragen die in kolom (9) van tabel XV-2 voorkomen.

<sup>5</sup> Oorspronkelijke looptijd.

<sup>6</sup> Dit stemt overeen met tabel XI-6, kolom (8).

<sup>7</sup> NBB, Muntfonds, BPC, Rentenfonds, HWI, banken, spaarbanken, ondernemingen die onder hoofdstuk I van de Wet van 10 juni 1964 vallen, kredietinstellingen van de overheidssector.

\* Bibliografische referentie: *Tijdschrift van de Nationale Bank van België*, LXIII<sup>e</sup> jaargang, deel II, n<sup>o</sup> 1-2, juli-augustus 1988.

**XV - 2. — GELDHOEVEELHEID**

(miljarden franken)

Einde periode	Monetaire kasmiddelen in het bezit van de vennootschappen <sup>1</sup> en particulieren							Giraal geld in het bezit van de overheid	Eindtotaal	
	Chartaal geld <sup>2</sup>	Giraal geld					Totaal			
		Bij de NBB	Bij het BPC	Bij de banken	Bij de spaarbanken	Bij de kredietinstellingen van de overheidssector				Totaal
(1)	(2)	(3)	(4)	(5)	(6)	(7) = (2) tot (6)	(8) = (1) + (7)	(9)	(10) = (8) + (9)	
1982 .....	374,2	0,3	75,0	330,4	32,1	64,6	502,4	876,6	71,1	<b>947,6</b>
1983 .....	390,2	0,2	72,8	383,4	37,2	75,4	569,1	959,2	68,0	<b>1.027,2</b>
1984 Oude reeks <sup>3</sup> ....	385,3	0,4	59,4	374,2	40,1	78,6	552,7	938,0	83,6	<b>1.021,6</b>
Nieuwe reeks <sup>3</sup> ...	385,3	0,4	59,4	374,2	40,1	83,2	557,3	942,6	58,2	<b>1.000,8</b>
1985 .....	383,6	0,2	72,2	408,7	39,7	92,0	612,9	996,6	67,1	<b>1.063,7</b>
1986 .....	403,6	0,2	80,2	450,9	44,4	99,8	675,6	1.079,2	61,3	<b>1.140,5</b>
1987 .....	411,6	0,3	77,4	476,1	46,7	108,3	708,7	1.120,3	67,6	<b>1.187,9</b>
1988 .....	415,6	0,2	78,1	517,2	59,6	120,2	775,3	1.190,9	80,6	<b>1.271,5</b>
1989 .....	421,7	0,4	94,9	572,6	68,6	136,5	872,9	1.294,6	79,8	<b>1.374,4</b>
1990 Maart ..... *	404,6	0,3	106,2	551,6	77,2	140,6	875,8	1.280,4	68,9	<b>1.349,2</b>
Juni ..... *	418,4	0,3	104,7	599,1	84,9	160,8	949,8	1.368,2	66,8	<b>1.435,0</b>
September .... *	405,3	0,3	105,5	523,7	77,1	146,0	852,5	1.257,8	74,1	<b>1.331,9</b>
December ..... *	413,2	0,3	92,8	580,9	73,5	156,1	903,7	1.316,9	75,5	<b>1.392,4</b>
1991 Maart ..... *	406,7	0,2	95,8	574,7	76,2	147,5	894,2	1.301,0	90,0	<b>1.391,0</b>
Juni ..... *	432,3	0,3	106,1	629,1	84,3	172,3	992,1	1.424,4	88,3	<b>1.512,8</b>
September .... *	411,6	0,2	91,2	580,0	78,6	148,8	898,8	1.310,4	76,3	<b>1.386,7</b>
December ..... *	416,6	0,2	81,1	596,4	78,8	147,5	904,1	1.320,7	58,7	<b>1.379,4</b>
1992 Maart ..... *	402,2	0,2	95,9	610,1	80,8	146,1	933,1	1.335,3	50,5	<b>1.385,8</b>

<sup>1</sup> Niet-financiële overheidsbedrijven en particuliere vennootschappen die geen banken of spaarbanken zijn, noch ondernemingen die onder hoofdstuk I van de Wet van 10 juni 1964 vallen.

<sup>2</sup> Biljetten en munten van de Schatkist en biljetten van de NBB, na aftrek van het bedrag aan deze munten en biljetten dat in het bezit van de financiële instellingen is.

<sup>3</sup> De afwijking tussen de oude en de nieuwe reeks is toe te schrijven aan een wijziging in de boekhouding van het Gemeentekrediet van België betreffende de lokale overheid en de intercommunale bedrijven.



### XV - 3. — FINANCIËLE ACTIVA IN HET BEZIT VAN DE VENNOOTSCHAPPEN<sup>1</sup> EN PARTICULIEREN

(veranderingen in miljarden franken)

Periode	Activa in Belgische franken				Activa in buitenlandse valuta's <sup>2</sup>			Andere activa <sup>3</sup>					Eindtotaal
	Monetaire kasmiddelen <sup>4</sup>	Andere activa voor ten hoogste een jaar <sup>5,6</sup>	Activa voor meer dan een jaar <sup>5,7</sup>	Totaal	Voor ten hoogste een jaar <sup>8</sup> (deposito's) <sup>8</sup>	Voor meer dan een jaar <sup>9</sup> (effecten) <sup>9</sup>	Totaal	Handelsvorderingen op het buitenland	Financieel goud	Andere activa op het buitenland <sup>10</sup>	Diversen <sup>11</sup>	Totaal	
	(1)	(2)	(3)	(4) = (1) tot (3)	(5)	(6)	(7) = (5) + (6)	(8)	(9)	(10)	(11)	(12) = (8) tot (11)	
1983 .....	+ 82,6	+146,8	+327,3	+ 556,7	- 15,3	+ 84,0	+ 68,7	+23,6	+ 1,6	+ 12,8	+ 53,7	+ 91,7	+ 717,1
1984 .....	- 21,2	+229,0	+212,3	+ 420,0	- 9,4	+104,5	+ 95,1	- 1,6	+10,2	+ 14,5	+ 59,5	+ 82,6	+ 597,8
1985 .....	+ 53,9	+223,9	+278,0	+ 555,9	- 5,5	+ 90,1	+ 84,6	+18,4	+ 8,5	+ 5,0	+ 98,3	+130,2	+ 770,7
1986 .....	+ 82,6	+412,6	+ 85,1	+ 580,3	+ 29,8	+112,7	+142,5	- 5,5	+ 6,7	+ 69,5	+ 77,0	+147,7	+ 870,6
1987 .....	+ 41,1	+357,3	+139,8	+ 538,2	+ 49,0	+ 89,7	+138,7	- 1,1	+19,9	+ 90,2	+119,6	+228,6	+ 905,5
1988 .....	+ 70,6	+228,3	+267,5	+ 566,3	+ 33,5	+194,0	+227,5	+12,1	+ 6,0	+127,2	+255,0	+400,3	+1.194,2
1989 .....	+103,8	+518,6	+149,3	+ 771,7	+108,8	+243,7	+352,5	- 7,8	- 3,7	+207,6	+174,1	+370,2	+1.494,4
1990 .....	+ 22,3	+337,5	+681,4	+1.041,1	+ 70,4	- 64,6	+ 5,8	-32,7	+ 5,1	+196,3	-174,7	- 6,0	+1.040,9
1991 .....	+ 3,8	+446,1	+536,8	+ 986,7	+ 53,6	+ 33,4	+ 87,0	.	+ 3,5	+202,7	+ 38,2	+244,4 <sup>12</sup>	+1.318,2 <sup>12</sup>
1990 1 <sup>e</sup> kwartaal .....	- 14,2	+171,4	+102,8	+ 260,0	+115,8	- 49,5	+ 66,3	+ 9,8	+ 0,3	+ 25,0	- 90,8	- 55,7	+ 270,6
2 <sup>e</sup> kwartaal .....	+ 87,8	- 37,3	+300,3	+ 350,8	- 23,6	+ 13,2	- 10,4	-12,6	+ 1,3	+ 67,8	+ 37,6	+ 94,1	+ 434,6
3 <sup>e</sup> kwartaal .....	-110,4	+ 59,0	+164,8	+ 113,4	+ 14,9	- 34,7	- 19,8	-13,0	+ 1,2	+ 23,9	+ 41,8	+ 53,9	+ 147,4
4 <sup>e</sup> kwartaal .....	+ 59,1	+144,4	+113,4	+ 316,9	- 36,6	+ 6,4	- 30,2	-16,9	+ 2,2	+ 79,7	-163,5	- 98,5	+ 188,1
1991 1 <sup>e</sup> kwartaal .....	- 15,9	+ 88,7	+199,4	+ 272,3	+ 57,6	+ 18,0	+ 75,6	.	+ 3,0	+ 25,2	+107,8	+136,0 <sup>12</sup>	+ 483,7 <sup>12</sup>
2 <sup>e</sup> kwartaal .....	+123,5	+ 66,3	+130,2	+ 319,9	- 29,5	+ 13,3	- 16,2	.	- 2,3	+ 75,7	+ 66,3	+139,7 <sup>12</sup>	+ 443,4 <sup>12</sup>
3 <sup>e</sup> kwartaal .....	-114,0	+146,5	+ 76,6	+ 109,1	+ 17,5	- 23,6	- 6,1	.	+ 1,5	+ 27,5	+ 5,5	+ 34,5 <sup>12</sup>	+ 137,5 <sup>12</sup>
4 <sup>e</sup> kwartaal .....	+ 10,2	+144,6	+130,6	+ 285,5	+ 8,0	+ 25,7	+ 33,7	.	+ 1,2	+ 74,4	-141,2	- 65,6 <sup>12</sup>	+ 253,7 <sup>12</sup>
1992 1 <sup>e</sup> kwartaal .....	+ 14,6	+ 96,2	+198,1	+ 308,9	+ 26,1	- 2,2	+ 23,9	.	+ 0,5	+ 43,4	.	.	.

<sup>1</sup> Niet-financiële overheidsbedrijven en privé-vennootschappen die geen banken of spaarbanken zijn, noch ondernemingen die onder hoofdstuk I van de Wet van 10 juni 1964 vallen.

<sup>2</sup> Na uitschakeling van de louter boekhoudkundige invloed van wisselkoersveranderingen.

<sup>3</sup> Activa waarvan de indeling in Belgische franken en in vreemde valuta's niet bekend is of geen zin heeft.

<sup>4</sup> Veranderingen van de uitstaande bedragen die voorkomen in kolom (8) van tabel XV-2.

<sup>5</sup> Oorspronkelijke looptijd.

<sup>6</sup> Zie tabel XV-4a, kolom (8).

<sup>7</sup> Zie tabel XV-5, kolom (4).

<sup>8</sup> Zie tabel XV-4a, kolom (11).

<sup>9</sup> Zie tabel XV-5, kolom (7).

<sup>10</sup> Vooral de directe investeringen van de vennootschappen in het buitenland.

<sup>11</sup> Diverse activa op financiële instellingen en « vergissingen en weglatingen » uit de betalingsbalans van België.

<sup>12</sup> Exclusief de netto handelsvorderingen op het buitenland.

**XV - 4a. — FINANCIËLE ACTIVA IN HET BEZIT VAN DE VENNOOTSCHAPPEN<sup>1</sup> EN PARTICULIEREN  
NIET-MONETAIRE ACTIVA VOOR TEN HOOGSTE EEN JAAR<sup>2</sup>**

(veranderingen in miljarden franken)

Periode	In Belgische franken							In buitenlandse valuta's <sup>3</sup>			Eindtotaal	
	Bij de nationale financiële instellingen <sup>4,5</sup>					Bij de nationale niet-financiële sectoren en in het buitenland		Totaal	Bij de nationale financiële instellingen <sup>4,7</sup>	Bij de nationale niet-financiële instellingen en in het buitenland		Totaal
	Deposito's op gewone boekjes	Deposito's op termijn	Kas- en spaarbons	Diversen <sup>6</sup>	Totaal	Schatkist-certificaten	Overige activa					
								(1)	(2)	(3)		(4)
1984 .....	+114,3	+ 58,1	+ 6,9	+ 1,0	+180,3	- 1,1	+ 49,8	+229,0	+ 4,6	- 14,0	- 9,4	<b>+219,6</b>
1985 .....	+162,0	+ 7,8	+ 26,7	+ 7,8	+204,2	- 6,6	+ 26,3	+223,9	- 1,3	- 4,2	- 5,5	<b>+218,4</b>
1986 .....	+206,6	+ 87,2	+ 51,4	+ 15,2	+360,5	+ 3,5	+ 48,6	+412,6	- 0,4	+ 30,3	+ 29,8	<b>+442,4</b>
1987 .....	+224,2	+ 77,0	+ 18,3	+ 10,5	+330,0	- 3,5	+ 30,8	+357,3	+ 26,4	+ 22,6	+ 49,0	<b>+406,3</b>
1988 .....	+185,4	- 13,0	+ 13,3	+ 41,2	+226,9	0,0	+ 1,4	+228,3	+ 20,2	+ 13,3	+ 33,5	<b>+261,8</b>
1989 .....	+190,0	+ 95,7	+ 83,4	+ 77,4	+446,4	0,0	+ 72,3	+518,6	+ 62,0	+ 46,7	+108,8	<b>+627,4</b>
1990 .....	-258,3	+380,2	+ 90,2	+ 15,3	+227,4	+ 0,1	+110,0	+337,5	+ 2,7	+ 67,8	+ 70,4	<b>+407,9</b>
1991 .....	- 88,5	+172,0	+114,1	+ 48,9	+246,6	+61,9	+137,6	+446,1	+ 41,7	+ 11,9	+ 53,6	<b>+499,7</b>
1990 1 <sup>e</sup> kwartaal ... *	-169,4	+265,1	+ 16,6	- 0,1	+112,3	+ 1,0	+ 58,1	+171,4	+ 59,4	+ 56,4	+115,8	<b>+287,2</b>
2 <sup>e</sup> kwartaal ... *	-127,8	+ 7,9	+ 35,2	+ 17,1	- 67,6	- 1,0	+ 31,3	- 37,3	- 24,4	+ 0,7	- 23,6	<b>- 61,0</b>
3 <sup>e</sup> kwartaal ... *	- 54,2	+ 69,9	+ 2,4	+ 26,1	+ 44,2	+ 1,1	+ 13,7	+ 59,0	- 14,0	+ 28,9	+ 14,9	<b>+ 73,9</b>
4 <sup>e</sup> kwartaal ... *	+ 93,1	+ 37,3	+ 35,9	- 27,8	+138,5	- 1,0	+ 6,9	+144,4	- 18,4	- 18,3	- 36,6	<b>+107,8</b>
1991 1 <sup>e</sup> kwartaal ... *	-131,8	+ 95,3	+ 44,3	- 7,8	- 0,1	+37,4	+ 51,4	+ 88,7	+ 46,0	+ 11,5	+ 57,6	<b>+146,3</b>
2 <sup>e</sup> kwartaal ... *	+ 8,4	- 18,4	+ 22,3	+ 5,2	+ 17,5	+38,4	+ 10,4	+ 66,3	- 16,3	- 13,3	- 29,5	<b>+ 36,7</b>
3 <sup>e</sup> kwartaal ... *	- 25,2	+ 51,6	+ 20,7	+ 34,7	+ 81,8	+ 7,1	+ 57,6	+146,5	+ 11,1	+ 6,4	+ 17,5	<b>+164,0</b>
4 <sup>e</sup> kwartaal ... *	+ 60,2	+ 43,6	+ 26,8	+ 16,9	+147,5	-21,0	+ 18,2	+144,6	+ 0,9	+ 7,2	+ 8,0	<b>+152,7</b>
1992 1 <sup>e</sup> kwartaal ... *	- 95,1	+118,0	+ 31,0	+ 11,8	+ 65,7	+13,8	+ 16,7	+ 96,2	- 13,8	+ 39,9	+ 26,1	<b>+122,2</b>

<sup>1</sup> Niet-financiële overheidsbedrijven en particuliere vennootschappen die geen banken of spaarbanken zijn, noch ondernemingen die onder hoofdstuk I van de Wet van 10 juni 1964 vallen.

<sup>2</sup> Oorspronkelijke looptijd.

<sup>3</sup> Na uitschakeling van de louter boekhoudkundige invloed van wisselkoersveranderingen.

<sup>4</sup> Banken, spaarbanken, ondernemingen die onder hoofdstuk I van de Wet van 10 juni 1964 vallen, kredietinstellingen van de overheidssector, Rentenfonds, HWI.

<sup>5</sup> Zie tabel XV-4b, kolommen (1) tot (5), voor de uitstaande bedragen.

<sup>6</sup> Het betreft voornamelijk vervallen kasbons en termijndeposito's, alsook door instellingen voor collectieve belegging naar Luxemburgs recht gevormde deposito's voor rekening van hun intekenaars.

<sup>7</sup> Zie tabel XV-4b, kolom (6) voor de uitstaande bedragen.

**XV - 4b. — FINANCIËLE ACTIVA IN HET BEZIT VAN DE VENNOOTSCHAPPEN<sup>1</sup> EN PARTICULIEREN  
NIET-MONETAIRE ACTIVA VOOR TEN HOOGSTE EEN JAAR<sup>2</sup>  
BIJ DE NATIONALE FINANCIËLE INSTELLINGEN<sup>3</sup>**

(miljarden franken)

Einde periode	In Belgische franken					In buitenlandse valuta's	Eindtotaal
	Deposito's op gewone boekjes (1)	Deposito's op termijn (2)	Kas- en spaarbons (3)	Diversen <sup>4</sup> (4)	Totaal (5) = (1) tot (4)		
1982 .....	1.135,1	506,9	80,0	9,5	1.731,5	127,5	<b>1.859,0</b>
1983 .....	1.246,6	542,0	91,8	10,9	1.891,3	129,7	<b>2.021,1</b>
1984 .....	1.360,9	600,1	98,7	11,8	2.071,6	139,2	<b>2.210,8</b>
1985 .....	1.522,9	607,9	125,3	19,6	2.275,8	126,1	<b>2.401,9</b>
1986 .....	1.729,6	695,1	176,8	34,9	2.636,3	116,0	<b>2.752,3</b>
1987 .....	1.953,8	772,2	195,0	45,4	2.966,3	136,8	<b>3.103,1</b>
1988 .....	2.139,1	759,2	208,4	86,6	3.193,3	163,3	<b>3.356,5</b>
1989 .....	2.329,1	854,8	291,7	164,0	3.639,6	212,1	<b>3.851,7</b>
1990 Maart .....	2.159,7	1.120,0	308,4	163,9	3.751,9	261,4	<b>4.013,3</b>
Juni .....	2.031,9	1.127,9	343,6	180,9	3.684,3	235,4	<b>3.919,7</b>
September .....	1.977,7	1.197,8	346,0	207,1	3.728,5	217,4	<b>3.945,9</b>
December .....	2.070,8	1.235,0	381,9	179,3	3.867,0	195,4	<b>4.062,5</b>
1991 Maart .....	1.938,9	1.330,3	426,2	171,4	3.866,9	251,0	<b>4.117,9</b>
Juni .....	1.947,3	1.311,9	448,6	176,6	3.884,4	240,4	<b>4.124,8</b>
September .....	1.922,1	1.363,4	469,2	211,3	3.966,1	244,2	<b>4.210,4</b>
December .....	1.982,3	1.407,1	496,1	228,2	4.113,6	236,4	<b>4.350,0</b>
1992 Maart .....	1.887,2	1.525,1	527,0	240,0	4.179,3	244,1	<b>4.423,5</b>

<sup>1</sup> Niet-financiële overheidsbedrijven en particuliere vennootschappen die geen banken of spaarbanken zijn, noch ondernemingen die onder hoofdstuk I van de Wet van 10 juni 1964 vallen.

<sup>2</sup> Oorspronkelijke looptijd.

<sup>3</sup> Banken, spaarbanken, ondernemingen die onder hoofdstuk I van de Wet van 10 juni 1964 vallen, kredietinstellingen van de overheidssector, Rentenfonds, HWI.

<sup>4</sup> Het betreft voornamelijk vervallen kasbons en termijndeposito's, alsook door instellingen voor collectieve belegging naar Luxemburgs recht gevormde deposito's voor rekening van hun intekenaars.

**XV - 5. — FINANCIËLE ACTIVA IN HET BEZIT VAN DE VENNOOTSCHAPPEN<sup>1</sup> EN PARTICULIEREN  
ACTIVA VOOR MEER DAN EEN JAAR<sup>2</sup>**

(veranderingen in miljarden franken)

Periode	In Belgische franken				In buitenlandse valuta's <sup>3,4</sup>			Eindtotaal (8) = (4) + (7)
	Kasbons en obligaties <sup>5</sup> (1)	Aandelen <sup>6</sup> (2)	Deposito's (3)	Totaal (4) = (1) + (2) + (3)	Obligaties (5)	Aandelen <sup>7</sup> (6)	Totaal (7) = (5) + (6)	
1983 .....	+ 266,2	+ 43,5	+ 17,6	+ 327,3	+ 83,7	+ 0,3	+ 84,0	<b>+ 411,3</b>
1984 .....	+ 190,1	+ 20,1	+ 2,1	+ 212,3	+ 108,5	- 4,0	+ 104,5	<b>+ 316,8</b>
1985 .....	+ 268,3	+ 2,6	+ 7,2	+ 278,0	+ 85,2	+ 4,9	+ 90,1	<b>+ 368,1</b>
1986 .....	+ 76,9	+ 8,7	- 0,5	+ 85,1	+ 81,9	+ 30,8	+ 112,7	<b>+ 197,8</b>
1987 .....	+ 146,9	- 14,4	+ 7,3	+ 139,8	+ 89,2	+ 0,5	+ 89,7	<b>+ 229,5</b>
1988 .....	+ 275,8	+ 2,5	- 10,9	+ 267,5	+ 213,0	- 19,0	+ 194,0	<b>+ 461,5</b>
1989 .....	+ 107,2	+ 55,8	- 13,7	+ 149,3	+ 165,6	+ 78,1	+ 243,7	<b>+ 393,0</b>
1990 .....	+ 700,4	- 19,2	+ 0,1	+ 681,4	- 45,3	- 19,3	- 64,6	<b>+ 616,8</b>
1991 .....	+ 524,4	+ 4,0	+ 8,5	+ 536,8	+ 28,1	+ 5,3	+ 33,4	<b>+ 570,2</b>
1990 1 <sup>e</sup> kwartaal .....	+ 112,3	- 9,5	0,0	+ 102,8	- 32,1	- 17,4	- 49,5	<b>+ 53,3</b>
2 <sup>e</sup> kwartaal .....	+ 297,6	+ 3,0	- 0,3	+ 300,3	+ 8,7	+ 4,5	+ 13,2	<b>+ 313,5</b>
3 <sup>e</sup> kwartaal .....	+ 174,7	- 5,6	- 4,3	+ 164,8	- 23,4	- 11,3	- 34,7	<b>+ 130,1</b>
4 <sup>e</sup> kwartaal .....	+ 115,8	- 7,2	+ 4,7	+ 113,4	+ 1,5	+ 4,9	+ 6,4	<b>+ 119,8</b>
1991 1 <sup>e</sup> kwartaal .....	+ 191,8	+ 5,4	+ 2,3	+ 199,4	+ 0,1	+ 17,9	+ 18,0	<b>+ 217,4</b>
2 <sup>e</sup> kwartaal .....	+ 124,5	+ 4,8	+ 0,9	+ 130,2	+ 16,6	- 3,3	+ 13,3	<b>+ 143,5</b>
3 <sup>e</sup> kwartaal .....	+ 76,9	- 3,3	+ 3,0	+ 76,6	- 22,2	- 1,4	- 23,6	<b>+ 53,0</b>
4 <sup>e</sup> kwartaal .....	+ 131,3	- 2,9	+ 2,3	+ 130,6	+ 33,6	- 7,9	+ 25,7	<b>+ 156,3</b>
1992 1 <sup>e</sup> kwartaal .....	+ 192,0	+ 7,8	- 1,7	+ 198,1	- 6,2	+ 4,0	- 2,2	<b>+ 195,9</b>

<sup>1</sup> Niet-financiële overheidsbedrijven en particuliere vennootschappen die geen banken of spaarbanken zijn, noch ondernemingen die onder hoofdstuk I van de Wet van 10 juni 1964 vallen.

<sup>2</sup> Oorspronkelijke looptijd.

<sup>3</sup> Na uitschakeling van de louter boekhoudkundige invloed van wisselkoersveranderingen.

<sup>4</sup> Netto-aankopen van effecten door ingezetenen van de BLEU; de netto-aankopen door Luxemburgse ingezetenen werden in de mate van het mogelijke uitgeschakeld.

<sup>5</sup> Met inbegrip van de obligaties in Luxemburgse franken, voor zover die konden worden opgetekend.

<sup>6</sup> Openbaar uitgegeven aandelen, na aftrek van de door niet-ingezetenen verrichte netto-aankopen van nieuwe of bestaande Belgische aandelen.

<sup>7</sup> Inclusief de netto-aankopen van deelbewijzen in beleggingsfondsen buiten de BLEU.

**XV - 6a. — FINANCIËLE ACTIVA IN HET BEZIT VAN DE VENNOOTSCHAPPEN<sup>1</sup> EN PARTICULIEREN  
ACTIVA IN BELGISCHE FRANKEN EN BUITENLANDSE VALUTA'S<sup>2</sup> BIJ DE NATIONALE FINANCIËLE INSTELLINGEN**

(veranderingen in miljarden franken)

Periode	NBB	Mutfonds, BPC, Rentenfonds, HWI	Banken		Kredietinstellingen van de overheidssector		Spaarbanken <sup>3</sup>		Totaal		
	Activa voor ten hoogste een jaar	Activa voor ten hoogste een jaar	Activa voor ten hoogste een jaar	Activa voor meer dan een jaar	Activa voor ten hoogste een jaar	Activa voor meer dan een jaar	Activa voor ten hoogste een jaar	Activa voor meer dan een jaar	Activa voor ten hoogste een jaar	Activa voor meer dan een jaar	Eindtotaal
	(1)	(2)	(3)	(4)	(5)	(6)	(7)	(8)	(9) = (1) + (2) + (3) + (5) + (7)	(10) = (4) + (6) + (8)	(11) = (9) + (10)
1983 .....	+ 15,8	- 2,1	+120,8	+ 60,0	+ 58,0	+107,4	+ 39,8	+ 46,9	+232,3	+214,3	<b>+446,7</b>
1984 .....	- 4,9	- 13,2	+ 68,4	+ 36,5	+ 67,3	+ 71,6	+ 46,0	+ 28,6	+163,6	+136,6	<b>+300,3</b>
1985 .....	- 0,6	+ 11,6	+138,8	+ 43,4	+ 74,2	+ 78,3	+ 32,9	+ 35,0	+256,8	+156,7	<b>+413,5</b>
1986 .....	+ 19,3	+ 8,8	+179,2	+ 9,3	+138,1	+ 12,6	+ 97,2	+ 0,3	+442,6	+ 22,2	<b>+464,9</b>
1987 .....	+ 8,4	- 3,1	+204,5	+ 12,7	+ 90,5	+ 35,9	+ 97,2	+ 1,7	+397,5	+ 50,3	<b>+447,8</b>
1988 .....	+ 3,2	+ 1,3	+158,5	+ 3,0	+ 70,4	+ 58,3	+ 84,4	+ 21,1	+317,8	+ 82,4	<b>+400,2</b>
1989 .....	+ 5,4	+ 17,8	+356,6 <sup>4</sup>	+ 52,9 <sup>4</sup>	+181,3	- 3,9	+ 51,1 <sup>4</sup>	- 58,9 <sup>4</sup>	+612,2	- 10,0	<b>+602,2</b>
1990 .....	- 10,1	- 0,8	+185,8	+124,6	+ 12,4	+202,1	+ 65,0	+ 75,8	+252,3	+402,5	<b>+654,8</b>
1991 .....	+ 2,5	- 11,1	+161,5	+108,9	+ 42,6	+135,6	+ 96,5	+ 57,9	+292,1	+302,4	<b>+594,5</b>
1990 1 <sup>e</sup> kwartaal .....	- 17,2	+ 11,2	+125,2	+ 17,2	+ 5,6	+ 18,8	+ 32,7	+ 2,1	+157,5	+ 38,1	<b>+195,5</b>
2 <sup>e</sup> kwartaal .....	+ 13,2	- 0,8	- 16,5	+ 55,6	- 8,3	+105,0	+ 8,3	+ 28,8	- 4,2	+189,4	<b>+185,2</b>
3 <sup>e</sup> kwartaal .....	- 13,6	+ 1,0	- 7,3	+ 46,5	- 37,5	+ 62,7	- 22,8	+ 38,1	- 80,2	+147,3	<b>+ 67,1</b>
4 <sup>e</sup> kwartaal .....	+ 7,5	- 12,1	+ 84,4	+ 5,3	+ 52,6	+ 15,7	+ 46,8	+ 6,7	+179,2	+ 27,7	<b>+206,9</b>
1991 1 <sup>e</sup> kwartaal .....	- 6,6	+ 2,8	+ 24,8	+ 59,0	+ 2,0	+ 82,1	+ 7,0	+ 30,3	+ 30,0	+171,4	<b>+201,4</b>
2 <sup>e</sup> kwartaal .....	+ 25,2	+ 10,9	+ 36,7	+ 29,1	+ 24,1	+ 20,7	+ 27,8	+ 9,7	+124,7	+ 59,5	<b>+184,2</b>
3 <sup>e</sup> kwartaal .....	- 21,0	- 14,8	+ 12,2	+ 18,5	- 13,6	+ 12,3	+ 16,1	+ 8,5	- 21,1	+ 39,3	<b>+ 18,2</b>
4 <sup>e</sup> kwartaal .....	+ 4,9	- 10,0	+ 87,9	+ 2,2	+ 30,1	+ 20,5	+ 45,6	+ 9,4	+158,6	+ 32,2	<b>+190,7</b>
1992 1 <sup>e</sup> kwartaal .....	- 12,6	+ 12,9	+ 13,4	+ 41,4	+ 30,8	+ 37,9	+ 22,0	+ 20,9	+ 66,5	+100,2	<b>+166,7</b>

<sup>1</sup> Niet-financiële overheidsbedrijven en particuliere vennootschappen die geen banken of spaarbanken zijn, noch ondernemingen die onder hoofdstuk I van de Wet van 10 juni 1964 vallen.

<sup>2</sup> Na uitschakeling van de louter boekhoudkundige invloed van wisselkoersveranderingen.

<sup>3</sup> Met inbegrip van de ondernemingen die onder hoofdstuk I van de Wet van 10 juni 1964 vallen.

<sup>4</sup> De cijfers werden beïnvloed doordat een belangrijke spaarbank een bank werd.

**XV - 6b. — FINANCIËLE ACTIVA IN HET BEZIT VAN DE VENNOOTSCHAPPEN<sup>1</sup> EN PARTICULIEREN  
ACTIVA IN BELGISCHE FRANKEN EN BUITENLANDSE VALUTA'S BIJ DE NATIONALE FINANCIËLE INSTELLINGEN**

(miljarden franken)

Einde periode	NBB	Muntfonds, BPC, Rentenfonds, HWI	Banken		Kredietinstellingen van de overheidssector		Spaarbanken <sup>2</sup>		Totaal		
			Activa voor ten hoogste een jaar	Activa voor meer dan een jaar	Activa voor ten hoogste een jaar	Activa voor meer dan een jaar	Activa voor ten hoogste een jaar	Activa voor meer dan een jaar	Activa voor ten hoogste een jaar	Activa voor meer dan een jaar	Eindtotaal
	(1)	(2)	(3)	(4)	(5)	(6)	(7)	(8)	(9) = (1) + (2) + (3) + (5) + (7)	(10) = (4) + (6) + (8)	(11) = (9) + (10)
1982 .....	359,1	90,5	1.229,0	315,7	690,1	905,7	366,8	321,1	2.735,5	1.542,5	<b>4.278,0</b>
1983 .....	375,0	88,4	1.362,2	375,7	748,1	1.013,0	406,6	368,1	2.980,3	1.756,8	<b>4.737,1</b>
1984 Oude reeks <sup>3</sup> .....	370,1	75,2	1.435,5	412,1	815,4	1.084,6	452,6	396,7	3.148,8	1.893,5	<b>5.042,3</b>
Nieuwe reeks <sup>3</sup> .....	370,1	75,2	1.435,5	412,2	820,0	1.081,6	452,6	396,7	3.153,5	1.890,4	<b>5.043,9</b>
1985 .....	369,4	86,8	1.562,5	455,6	894,2	1.159,9	485,5	431,7	3.398,5	2.047,1	<b>5.445,6</b>
1986 .....	388,8	95,6	1.732,2	464,9	1.032,4	1.172,5	582,6	432,0	3.831,5	2.069,4	<b>5.900,9</b>
1987 .....	397,2	92,5	1.931,0	477,6	1.122,8	1.208,4	679,9	433,7	4.223,4	2.119,7	<b>6.343,1</b>
1988 .....	400,4	93,8	2.095,7	480,6	1.193,3	1.266,7	764,3	454,9	4.547,4	2.202,1	<b>6.749,5</b>
1989 .....	405,8	111,6	2.439,1 <sup>4</sup>	533,4 <sup>4</sup>	1.374,6	1.262,7	815,3 <sup>4</sup>	395,9 <sup>4</sup>	5.146,3	2.192,1	<b>7.338,5</b>
1990 Maart .....	388,6	122,8	2.554,1	550,6	1.380,2	1.281,5	848,0	398,1	5.293,7	2.230,2	<b>7.523,9</b>
Juni .....	401,8	121,9	2.536,0	606,2	1.371,9	1.386,5	856,3	426,9	5.287,9	2.419,6	<b>7.707,5</b>
September .....	388,2	122,9	2.524,7	652,7	1.334,4	1.449,2	833,5	465,0	5.203,7	2.566,9	<b>7.770,6</b>
December .....	395,7	110,8	2.605,5	658,0	1.387,0	1.464,9	880,3	471,8	5.379,3	2.594,6	<b>7.974,0</b>
1991 Maart .....	389,1	113,6	2.639,8	717,0	1.389,0	1.546,9	887,3	502,2	5.418,8	2.766,0	<b>8.184,9</b>
Juni .....	414,3	124,5	2.682,3	746,1	1.413,1	1.567,7	915,1	511,8	5.549,2	2.825,5	<b>8.374,8</b>
September .....	393,3	109,7	2.687,1	764,7	1.399,5	1.580,0	931,2	520,2	5.520,8	2.864,9	<b>8.385,7</b>
December .....	398,2	99,7	2.766,3	766,9	1.429,6	1.600,5	976,8	529,6	5.670,7	2.897,0	<b>8.567,7</b>
1992 Maart .....	385,6	112,7	2.801,3	808,3	1.460,4	1.638,4	998,8	550,5	5.758,8	2.997,2	<b>8.756,0</b>

<sup>1</sup> Niet-financiële overheidsbedrijven en particuliere vennootschappen die geen banken of spaarbanken zijn, noch ondernemingen die onder hoofdstuk I van de Wet van 10 juni 1964 vallen.

<sup>2</sup> Met inbegrip van de ondernemingen die onder hoofdstuk I van de Wet van 10 juni 1964 vallen.

<sup>3</sup> De afwijking tussen de oude en de nieuwe reeks is toe te schrijven aan een wijziging in de boekhouding van het Gemeentekrediet van België betreffende de intercommunale bedrijven en aan een betere telling van de kasbons en obligaties in het bezit van de vennootschappen en particulieren.

<sup>4</sup> De cijfers werden beïnvloed doordat een belangrijke spaarbank een bank werd.

## XVI. — VERPLICHTINGEN VAN DE PARTICULIEREN, DE VENNOOTSCHAPPEN EN DE EENMANZAKEN \*

### 1. — VERPLICHTINGEN VAN DE PARTICULIEREN, DE VENNOOTSCHAPPEN<sup>1</sup> EN DE EENMANZAKEN

(veranderingen in miljarden franken)

Periode	Verplichtingen overwegend door particulieren aangegaan <sup>2</sup>				Verplichtingen overwegend door vennootschappen <sup>1</sup> en eenmanszaken aangegaan <sup>2</sup>							Totaal			
	Persoonlijke leningen en kredieten op afbetaling	Hypothecaire kredieten <sup>3</sup>	Overige <sup>4</sup>	Totaal	Aandelen	Obligaties		Kredieten aangegaan bij de nationale financiële instellingen		Overige verplichtingen <sup>5</sup>	Totaal	Eindtotaal	waarvan <sup>7</sup>		
						Overheidsbedrijven <sup>6</sup>	Privé-vennootschappen	Investeringskredieten en financieringshuur	Overige kredieten				Belgische franken	Vreemde valuta's <sup>8</sup>	
(1)	(2)	(3)	(4) = (1) tot (3)	(5)	(6)	(7)	(8)	(9)	(10)	(11) = (5) tot (10)	(12) = (4) + (11)	(13)	(14)		
1984 .....	12,8	17,2	0,3	30,3	17,2	4,5	3,9	45,2	- 17,7	158,4	211,5	241,8	198,2	28,8	
1985 .....	23,6	22,6	2,9	49,1	12,9	- 17,1	- 0,2	46,0	43,0	195,5	280,2	329,3	268,3	15,8	
1986 .....	30,7	52,9	- 1,6	82,0	21,7	- 2,8	- 12,3	72,5	25,6	112,7	217,4	299,5	258,8	14,4	
1987 .....	34,6	83,8	1,5	119,9	30,1	- 18,3	- 16,1	130,6	29,7	143,8	299,7	419,6	348,6	7,9	
1988 .....	31,2	99,9	- 0,2	130,9	45,8	- 31,8	16,2	145,9	169,3	186,2	531,6	662,5	470,3	56,9	
1989 .....	31,6	140,7	6,1	178,4	89,6	- 18,2	14,1	156,6	293,9	321,7	857,6	1.036,0	724,4	65,7	
1990 .....	30,6	97,9	4,6	133,2	16,2	- 21,2	4,3	179,1	67,7	277,3	523,4	656,7	408,5	6,1	
1991 .....	24,8	76,1	4,5	105,4	36,9	- 7,6	0,6	117,0	146,7	378,3	671,7	777,2	425,4	57,8	
1990 1 <sup>e</sup> kwar.	4,7	29,6	- 1,5	32,8	2,5	0,5	0,9	49,5	- 103,2	27,5	- 22,3	10,5	- 54,8	11,3	
2 <sup>e</sup> kwar.	37,2	24,0	2,1	63,3	7,6	- 5,6	0,9	47,1	65,3	109,2	224,6	287,8	230,9	- 15,1	
3 <sup>e</sup> kwar.	- 8,7	13,3	- 0,2	4,4	0,9	- 3,8	- 0,3	36,7	44,0	31,8	109,4	113,9	61,5	20,1	
4 <sup>e</sup> kwar.	- 2,6	31,1	4,2	32,7	5,2	- 12,3	2,7	45,8	61,6	108,8	211,8	244,5	170,9	- 10,2	
1991 1 <sup>e</sup> kwar. *	- 4,3	21,2	- 1,0	15,9	5,2	- 3,4	0,4	23,9	56,3	71,6	153,9	169,8	72,2	28,0	
2 <sup>e</sup> kwar. *	36,1	11,6	- 0,5	48,2	27,0	- 0,8	- 0,2	37,4	28,6	117,5	209,6	257,8	162,8	18,1	
3 <sup>e</sup> kwar. *	- 7,4	15,9	1,1	9,6	2,9	- 1,3	- 3,1	31,7	22,9	17,8	70,9	80,6	48,7	- 4,8	
4 <sup>e</sup> kwar. *	0,4	27,5	3,9	31,8	1,8	- 2,1	3,5	23,9	38,9	171,4	237,3	269,1	141,8	16,6	
1992 1 <sup>e</sup> kwar. *	1,0	18,4	- 0,2	19,2	2,1	- 5,7	0,1	34,5	- 2,7	56,0	84,3	103,6	24,1	3,6	

<sup>1</sup> Overheidsbedrijven en privé-vennootschappen die geen banken of spaarbanken zijn, noch ondernemingen waarop hoofdstuk I van de Wet van 10 juni 1964 van toepassing is.

<sup>2</sup> De uitsplitsing van de verplichtingen over particulieren en vennootschappen is gebaseerd op de aard van de verplichting.

<sup>3</sup> Exclusief de hypothecaire kredieten aangegaan bij de « Overige financiële instellingen » zoals die in noot <sup>5</sup> van tabel XVI-3a gedefinieerd zijn.

<sup>4</sup> Voornamelijk korte-termijnkredieten (o.m. voorschotten op onderpand).

<sup>5</sup> Bevat de nieuwe verplichtingen tegenover de overheid en tegenover het buitenland, die niet voorkomen in de kolommen (5) tot (7).

<sup>6</sup> Met inbegrip van de certificaten voor ten hoogste 1 jaar.

<sup>7</sup> Het saldo betreft de verplichtingen tegenover het buitenland waarvan de indeling in Belgische franken en vreemde valuta's niet bekend is of geen zin heeft.

<sup>8</sup> Na uitschakeling van de louter boekhoudkundige invloed van wisselkoersveranderingen.

\* Bibliografische referentie : *Tijdschrift van de Nationale Bank van België*, LXIV<sup>e</sup> Jaargang, n<sup>o</sup> 7-8, juli-augustus 1991.

**XVI - 2a. — VERPLICHTINGEN<sup>1</sup> VAN DE PARTICULIEREN, DE VENNOOTSCHAPPEN<sup>2</sup> EN DE EENMANZAKEN BIJ DE NATIONALE FINANCIËLE INSTELLINGEN**

(veranderingen in miljarden franken)

Periode	NBB, Muntfonds, BPC, Rentenfonds, HWI		Banken		Spaarbanken en ondernemingen die vallen onder hoofdstuk I van de Wet van 10 juni 1964		Kredietinstellingen van de overheidssector		Totaal	
	Particulieren	Vennootschappen en eenmanszaken	Particulieren	Vennootschappen en eenmanszaken	Particulieren	Vennootschappen en eenmanszaken	Particulieren	Vennootschappen en eenmanszaken	Particulieren <sup>3</sup>	Vennootschappen en eenmanszaken
	(1)	(2)	(3)	(4)	(5)	(6)	(7)	(8)	(9) = (1) + (3) + (5) + (7)	(10) = (2) + (4) + (6) + (8)
1984 .....	0,0	-0,7	12,5	13,3	- 4,2	12,6	20,9	1,5	29,1	27,0
1985 .....	0,0	-0,5	20,6	49,3	3,1	7,7	24,9	22,7	48,4	79,3
1986 .....	0,0	1,4	31,5	64,4	13,6	26,4	35,4	4,6	80,5	96,8
1987 .....	0,0	-0,7	41,9	106,1	15,7	17,7	62,7	26,3	120,4	146,4
1988 .....	0,0	-0,3	45,7	228,1	20,9	38,3	65,0	32,0	131,5	297,6
1989 .....	0,0	0,7	93,0	352,9	- 5,8	46,5	91,3	53,3	178,5	453,6
1990 .....	0,0	-1,9	43,4	95,8	34,6	60,1	55,3	71,4	133,4	225,6
1991 .....	0,0	-0,2	39,4	166,2	31,6	43,0	34,6	52,6	105,4	261,7
1990 1 <sup>e</sup> kwartaal .....	0,0	-0,3	7,9	- 75,0	10,3	21,9	14,5	- 3,2	32,7	- 56,6
2 <sup>e</sup> kwartaal .....	0,0	0,1	34,7	57,0	13,3	19,4	15,4	34,6	63,4	111,2
3 <sup>e</sup> kwartaal .....	0,0	-0,2	- 3,1	62,3	2,5	9,8	5,2	8,0	4,6	79,9
4 <sup>e</sup> kwartaal .....	0,0	-1,5	3,9	51,5	8,5	9,0	20,3	31,8	32,7	90,8
1991 1 <sup>e</sup> kwartaal .....	0,0	-0,2	4,3	55,6	3,6	15,7	8,0	8,0	15,9	79,1
2 <sup>e</sup> kwartaal .....	0,0	0,0	28,1	32,9	13,8	14,3	6,3	20,1	48,2	67,4
3 <sup>e</sup> kwartaal .....	0,0	-0,1	- 0,6	20,9	4,5	16,7	5,7	15,6	9,6	53,1
4 <sup>e</sup> kwartaal .....	0,0	0,1	7,6	56,9	9,7	- 3,7	14,5	8,9	31,8	62,2
1992 1 <sup>e</sup> kwartaal .....	0,0	0,1	3,9	5,4	8,9	13,1	6,5	12,4	19,2	30,9

<sup>1</sup> Obligaties en kredieten (in Belgische franken en in vreemde valuta's).

<sup>3</sup> Zie kolom (4) van tabel XVI-1, verminderd met kolom (8) van tabel XVI-3a.

<sup>2</sup> Overheidsbedrijven en privé-vennootschappen die geen banken of spaarbanken zijn, noch ondernemingen waarop hoofdstuk I van de Wet van 10 juni 1964 van toepassing is.



**XVI - 2b. — VERPLICHTINGEN<sup>1</sup> VAN DE PARTICULIEREN, DE VENNOOTSCHAPPEN<sup>2</sup> EN DE EENMANZAKEN BIJ DE NATIONALE FINANCIËLE INSTELLINGEN**

(uitstaande bedragen in miljarden franken)

Einde periode	NBB, Muntfonds, BPC, Rentenfonds, HWI		Banken		Spaarbanken en ondernemingen die vallen onder hoofdstuk I van de Wet van 10 juni 1964		Kredietinstellingen van de overheidssector		Totaal	
	Particulieren	Vennootschappen en eenmanszaken	Particulieren	Vennootschappen en eenmanszaken	Particulieren	Vennootschappen en eenmanszaken	Particulieren	Vennootschappen en eenmanszaken	Particulieren	Vennootschappen en eenmanszaken
	(1)	(2)	(3)	(4)	(5)	(6)	(7)	(8)	(9) = (1) + (3) + (5) + (7)	(10) = (2) + (4) + (6) + (8)
1984 .....	0,0	2,3	226,9	1.063,4	241,5	168,9	619,7	454,8	1.088,1	1.689,1
1985 .....	0,0	1,8	247,6	1.095,6	244,4	176,6	644,5	477,4	1.136,5	1.751,5
1986 .....	0,0	3,2	279,2	1.143,9	258,0	203,1	680,0	482,3	1.217,2	1.832,5
1987 .....	0,0	2,6	321,1	1.242,3	273,7	220,7	742,7	508,4	1.337,5	1.971,1
1988 .....	0,0	2,3	366,7	1.483,7	294,6	259,0	807,7	539,4	1.469,0	2.282,3
1989 .....	0,0	3,1	459,8	1.825,7	288,8	305,4	899,0	593,4	1.647,6	2.724,6
1990 .....	0,0	1,2	503,2	1.896,9	323,4	365,8	954,3	664,8	1.780,9	2.926,7
1991 .....	0,0	1,0	542,5	2.061,7	354,9	408,8	989,4	717,7	1.886,8	3.189,0
1989 4 <sup>e</sup> kwartaal .....	0,0	3,1	459,8	1.825,7	288,8	305,4	899,0	593,4	1.647,6	2.724,6
1990 1 <sup>e</sup> kwartaal .....	0,0	2,8	467,7	1.745,6	299,1	327,3	913,4	590,3	1.680,2	2.663,0
2 <sup>e</sup> kwartaal .....	0,0	2,9	502,4	1.799,9	312,4	346,8	928,8	624,9	1.743,6	2.771,4
3 <sup>e</sup> kwartaal .....	0,0	2,7	499,3	1.855,8	314,9	356,6	934,0	633,0	1.748,2	2.845,0
4 <sup>e</sup> kwartaal .....	0,0	1,2	503,2	1.894,9	323,4	365,8	954,3	664,8	1.780,9	2.926,7
1991 1 <sup>e</sup> kwartaal .....	0,0	1,0	507,5	1.971,8	326,9	381,5	962,3	672,8	1.796,7	3.027,1
2 <sup>e</sup> kwartaal .....	0,0	1,1	535,5	2.015,2	340,7	395,8	968,7	692,9	1.844,9	3.105,0
3 <sup>e</sup> kwartaal .....	0,0	0,9	535,0	2.021,5	345,2	412,5	974,5	708,5	1.854,5	3.143,5
4 <sup>e</sup> kwartaal .....	0,0	1,0	542,5	2.061,7	354,9	408,8	988,9	717,5	1.886,3	3.189,0
1992 1 <sup>e</sup> kwartaal .....	0,0	1,1	546,4	2.080,5	363,8	421,9	885,3	729,8	1.905,6	3.233,4

<sup>1</sup> Obligaties en kredieten (in Belgische franken en in vreemde valuta's).

<sup>2</sup> Overheidsbedrijven en privé-vennootschappen die geen banken of spaarbanken zijn, noch ondernemingen waarop hoofdstuk I van de Wet van 10 juni 1964 van toepassing is.

**XVI - 3a. — VERPLICHTINGEN OVERWEGEND DOOR DE PARTICULIEREN AANGEGAAN — INDELING NAAR CREDITEUR**

(veranderingen in miljarden franken)

Periode	Persoonlijke leningen en kredieten op afbetaling				Hypothecaire kredieten						Overige			
	Banken	Spaarbanken <sup>1</sup>	Kredietinstellingen van de overheidssector	Totaal <sup>2</sup>	Banken	Spaarbanken <sup>1</sup>	Kredietinstellingen van de overheidssector	Sociale Zekerheid <sup>3</sup>	Totaal <sup>4</sup>	p.m. Overige financiële instellingen <sup>5</sup>	Spaarbanken <sup>1</sup>	Kredietinstellingen van de overheidssector	Totaal <sup>6</sup>	p.m. Overige financiële instellingen <sup>5</sup>
	(1)	(2)	(3)	(4) = (1) + (2) + (3)	(5)	(6)	(7)	(8)	(9) = (5) tot (8)	(10)	(11)	(12)	(13) = (11) + (12)	(14)
1984 .....	6,1	4,7	2,0	12,8	6,4	- 8,7	18,3	1,0	17,0	8,9	-0,4	0,6	0,2	0,3
1985 .....	17,0	3,4	3,1	23,5	3,7	- 1,4	19,8	0,4	22,6	5,4	0,9	1,8	2,7	0,4
1986 .....	18,3	7,4	5,0	30,7	13,2	5,8	32,4	1,5	52,9	8,9	0,5	-1,9	- 1,4	-1,9
1987 .....	17,6	9,2	7,7	34,5	24,2	5,9	54,2	-0,5	83,8	5,1	0,7	0,8	1,5	4,4
1988 .....	16,1	8,6	6,4	31,1	29,7	13,2	57,6	-0,8	99,7	11,0	-1,0	0,9	- 0,1	-1,6
1989 .....	22,4	1,1	8,2	31,7	70,6	- 7,7	77,5	0,0	140,4	16,9	0,7	5,4	6,1	6,2
1990 .....	12,6	9,3	8,6	30,6	30,8	22,8	44,3	0,0	97,9	17,1	2,5	2,1	4,6	4,4
1991 .....	12,0	10,3	2,5	24,8	27,3	20,7	28,1	0,0	76,1		0,6	3,8	4,4	
1990 1 <sup>e</sup> kwartaal ...	- 1,1	2,9	2,9	4,7	9,0	7,0	13,5	0,0	29,6		0,4	-2,0	- 1,6	
2 <sup>e</sup> kwartaal ...	26,5	7,0	3,8	37,3	8,2	5,3	10,5	0,0	24,0		1,1	1,0	2,1	
3 <sup>e</sup> kwartaal ...	- 8,8	-0,5	0,6	- 8,7	5,6	4,0	3,7	0,0	13,3		-1,0	0,8	- 0,2	
4 <sup>e</sup> kwartaal ...	- 4,0	0,0	1,3	- 2,7	7,9	6,5	16,7	0,0	31,1	17,1	2,0	2,3	4,3	4,4
1991 1 <sup>e</sup> kwartaal . *	- 6,4	1,6	0,5	- 4,3	10,6	3,4	7,2	0,0	21,2		-1,4	0,4	- 1,0	
2 <sup>e</sup> kwartaal . *	26,6	7,7	1,8	36,1	1,5	5,7	4,4	0,0	11,6		0,3	0,1	0,4	
3 <sup>e</sup> kwartaal . *	- 7,8	0,5	- 0,2	- 7,4	7,2	3,7	5,0	0,0	15,9		0,3	0,8	1,1	
4 <sup>e</sup> kwartaal . *	- 0,4	0,5	0,4	0,4	8,0	7,9	11,6	0,0	27,5		1,4	2,5	3,9	
1992 1 <sup>e</sup> kwartaal . *	- 2,6	2,0	1,6	1,0	6,5	5,8	6,0	0,0	18,4		1,1	-1,2	- 0,2	

<sup>1</sup> Met inbegrip van de ondernemingen waarop hoofdstuk I van de Wet van 10 juni 1964 van toepassing is.

<sup>2</sup> Zie kolom (1) van tabel XVI-1.

<sup>3</sup> Het betreft zowel hypothecaire kredieten die rechtstreeks aan de particulieren zijn verstrekt als die welke hoofdzakelijk door de wettelijke pensioenfondsen en de instellingen voor verzekering tegen arbeidsongevallen aan de sociale-huisvestingsmaatschappijen werden toegekend.

<sup>4</sup> Zie kolom (2) van tabel XVI-1.

<sup>5</sup> Jaarlijkse veranderingen van de door de voornaamste verzekeringsmaatschappijen versterkte kredieten (inclusief ASLK-entiteit II, met uitsluiting van het gedeelte sociale zekerheid), pensioenfondsen (andere dan de wettelijke) en de hypotheek- en kapitalisatiemaatschappijen die niet opgenomen zijn bij de kredietinstellingen. Bij de verzekeringsmaatschappijen betreft het kredieten op vaste termijn die geen rekening houden met de reconstitutie ervan in de vorm van de toegevoegde gemengde levensverzekering.

<sup>6</sup> Zie kolom (3) van tabel XVI-1.

**XVI - 3b. — VERPLICHTINGEN OVERWEGEND DOOR DE PARTICULIEREN AANGEGAAN — INDELING NAAR CREDITEUR**

(uitstaande bedragen in miljarden franken)

Einde periode	Persoonlijke leningen en kredieten op afbetaling				Hypothecaire kredieten						Overige			
	Banken	Spaar-banken <sup>1</sup>	Krediet-instellingen van de overheids-sector	Totaal	Banken	Spaar-banken <sup>1</sup>	Krediet-instellingen van de overheids-sector	Sociale Zekerheid <sup>2</sup>	Totaal	p.m. Overige financiële instellingen <sup>3</sup>	Spaar-banken <sup>1</sup>	Krediet-instellingen van de overheids-sector	Totaal	p.m. Overige financiële instellingen <sup>3</sup>
	(1)	(2)	(3)	(4) = (1) + (2) + (3)	(5)	(6)	(7)	(8)	(9) = (5) tot (8)	(10)	(11)	(12)	(13) = (11) + (12)	(14)
1984 .....	111,4	32,1	12,1	155,6	115,5	207,3	600,6	33,1	956,5	159,0	2,1	6,9	9,0	21,6
1985 .....	128,3	35,4	15,2	178,9	119,2	205,9	620,5	33,5	979,1	164,4	3,1	8,8	11,9	22,0
1986 .....	146,6	42,8	20,2	209,6	132,5	211,6	652,9	35,0	1.032,0	173,3	3,6	6,8	10,4	20,1
1987 .....	164,3	52,0	27,9	244,2	156,7	217,5	707,1	34,5	1.115,8	178,3	4,2	7,7	11,9	24,5
1988 .....	180,4	60,7	34,3	275,4	186,4	230,7	764,8	33,7	1.215,6	189,3	3,1	8,5	11,6	22,9
1989 .....	202,7	61,9	42,6	307,2	257,1	223,0	842,4	33,7	1.356,3	206,2	3,8	14,0	17,8	29,1
1990 .....	215,2	71,2	51,3	337,7	287,9	245,8	886,7	35,4	1.456,1	223,3	6,3	16,1	22,4	33,6
1991 .....	227,3	81,5	53,8	362,5	315,3	266,5	915,0	35,4	1.532,2		6,9	20,0	26,9	
1989 4 <sup>e</sup> kwartaal ...	202,7	61,9	42,6	307,2	257,1	223,0	842,4	33,7	1.356,3	206,2	3,8	14,0	17,8	29,1
1990 1 <sup>e</sup> kwartaal ...	201,5	64,8	45,5	311,8	266,2	230,0	855,9	33,7	1.385,8		4,3	12,0	16,3	
2 <sup>e</sup> kwartaal ...	228,0	71,7	49,3	349,0	274,4	235,3	866,4	33,7	1.409,8		5,3	13,0	18,3	
3 <sup>e</sup> kwartaal ...	219,2	71,2	49,9	340,3	280,1	239,3	870,1	33,7	1.423,1		4,3	13,9	18,2	
4 <sup>e</sup> kwartaal ...	215,2	71,2	51,3	337,7	287,9	245,8	886,9	35,4	1.456,2	223,3	6,3	16,1	22,4	33,6
1991 1 <sup>e</sup> kwartaal ..*	208,9	72,8	51,7	333,4	298,6	249,2	894,1	35,4	1.477,3		4,9	16,5	21,4	
2 <sup>e</sup> kwartaal ..*	235,5	80,5	53,6	369,6	300,1	255,0	898,4	35,4	1.488,9		5,3	16,7	22,0	
3 <sup>e</sup> kwartaal ..*	227,7	81,0	53,5	362,2	307,3	258,6	903,4	35,4	1.504,7		5,5	17,5	23,0	
4 <sup>e</sup> kwartaal ..*	227,3	81,5	59,8	362,5	315,3	266,5	915,0	35,4	1.532,2		6,9	20,0	26,9	
1992 1 <sup>e</sup> kwartaal ..*	224,6	83,5	55,4	363,5	321,8	272,3	921,0	35,4	1.550,6		8,0	18,9	26,9	

<sup>1</sup> Met inbegrip van de ondernemingen waarop hoofdstuk I van de Wet van 10 juni 1964 van toepassing is.

<sup>2</sup> Het betreft zowel hypothecaire kredieten die rechtstreeks aan de particulieren zijn verstrekt als die welke hoofdzakelijk door de wettelijke pensioenfondsen en de instellingen voor verzekering tegen arbeidsongevallen aan de sociale-huisvestingsmaatschappijen werden toegekend.

<sup>3</sup> Voornaamste verzekeringsmaatschappijen (inclusief ASLK-entiteit II, met uitsluiting van het gedeelte sociale zekerheid), pensioenfondsen (andere dan de wettelijke) en de hypotheek- en kapitalisatiemaatschappijen die niet opgenomen zijn bij de kredietinstellingen. Bij de verzekeringsmaatschappijen betreft het kredieten op vaste termijn die geen rekening houden met de reconstitutie ervan in de vorm van de toegevoegde gemengde levensverzekering.

XVI - 4. — VERKOPEN OP AFBETALING, PERSOONLIJKE LENINGEN, BANK- EN KREDIETKAARTEN

1. Algemene resultaten

Bron : NIS, Handelsstatistieken.

Periode	Aantal uitstaande contracten aan het einde van het halfjaar (duizenden) <sup>1</sup>				Uitstaande kredieten aan het einde van het halfjaar (miljarden franken) <sup>1</sup>				Kredieten verleend in de loop van het halfjaar (miljarden franken)		
	Verkopen op afbetaling	Persoonlijke leningen	Totaal	p.m. Bank- en kredietkaarten <sup>2</sup>	Verkopen op afbetaling	Persoonlijke leningen	Bank- en kredietkaarten	Totaal	Verkopen op afbetaling	Persoonlijke leningen	Totaal
	(1)	(2)	(3) = (1)+(2)	(4)	(5)	(6)	(7)	(8) = (5)+(6)+(7)	(9)	(10)	(11) = (9)+(10)
1983 1 <sup>e</sup> halfjaar .....	1.366	734	2.100	3.443	73,6	82,9	7,7	165,7	23,4	28,0	51,4
2 <sup>e</sup> halfjaar .....	1.398	750	2.148	4.061	72,6	90,6	9,4	172,6	21,2	42,7	63,9
1984 1 <sup>e</sup> halfjaar .....	1.322	720	2.042	4.157	80,3	86,9	9,5	176,7	27,9	31,5	59,4
2 <sup>e</sup> halfjaar .....	1.406	769	2.175	4.264	79,8	94,2	12,3	186,3	22,8	45,6	68,4
1985 1 <sup>e</sup> halfjaar .....	1.388	748	2.136	4.229	90,0	93,6	10,2	193,8	31,3	36,6	67,9
2 <sup>e</sup> halfjaar .....	1.369	800	2.169	4.336	95,3	102,1	14,4	211,8	29,1	48,4	77,5
1986 1 <sup>e</sup> halfjaar .....	1.468	782	2.250	4.478	108,2	107,2	12,7	228,1	41,1	48,6	89,7
2 <sup>e</sup> halfjaar .....	1.576	843	2.419	4.467	111,7	112,5	14,6	238,8	36,2	50,5	86,7
1987 1 <sup>e</sup> halfjaar .....	1.721	932	2.653	4.560	124,7	134,0	13,1	271,8	45,4	75,5	120,9
2 <sup>e</sup> halfjaar .....	1.756	925	2.681	4.699	130,4	129,8	16,4	276,6	40,2	44,5	84,7
1988 1 <sup>e</sup> halfjaar .....	1.769	996	2.765	4.799	143,8	152,9	16,5	313,2	52,4	82,9	135,3
2 <sup>e</sup> halfjaar .....	1.791	988	2.379	4.895	147,5	142,5	19,2	309,2	42,2	46,0	88,2
1989 1 <sup>e</sup> halfjaar .....	1.819	1.044	2.863	5.215	162,1	170,0	19,3	351,4	56,9	92,5	149,4
2 <sup>e</sup> halfjaar .....	1.728	1.022	2.750	5.527	166,2	159,8	22,4	348,4	47,8	47,2	95,0
1990 1 <sup>e</sup> halfjaar .....	1.789	1.039	2.828	5.727	183,9	185,0	22,1	391,0	63,5	96,4	159,9
2 <sup>e</sup> halfjaar .....	1.751	1.042	2.793	6.178	182,3	180,2	27,0	389,5	47,4	56,3	103,6
1991 1 <sup>e</sup> halfjaar .....	1.719	1.046	2.765	6.552	187,2	208,0	25,0	420,2	53,4	99,5	152,9
2 <sup>e</sup> halfjaar .....	1.748	1.039	2.787	6.719	185,9	200,5	28,5	414,9	47,1	62,3	109,4

<sup>1</sup> Exclusief de achterstallige betalingen.

<sup>2</sup> Aantal bank- en kredietkaarten in omloop (met inbegrip van die van de niet particulieren).

XVI - 4. — VERKOPEN OP AFBETALING, PERSOONLIJKE LENINGEN, BANK- EN KREDIETKAARTEN

2. Achterstallige contracten

Bron : Verbruikskredietcentrale van de Nationale Bank van België.

Einde periode	Aantal geregistreerde personen <sup>1</sup> (duizenden)	Aantal geregistreerde contracten (duizenden)	Geregistreerde niet-geregulariseerde contracten (duizenden)	Achterstallig of eisbaar bedrag <sup>2</sup> van de contracten bedoeld in de vorige kolom (miljarden franken)	p.m. Indexcijfer van het aantal raadplegingen <sup>3</sup> 1988 = 100
	(1)	(2)	(3)	(4)	(5)
1988 .....	140,8	135,4	95,8	n.d.	92
1989 .....	176,3	182,6	127,5	10,8	97
1990 .....	206,2	225,7	160,0	14,4	93
1991 .....	244,1	272,9	196,6	18,9	94
1990 1 <sup>e</sup> kwartaal .....	183,4	193,7	134,7	11,5	110
2 <sup>e</sup> kwartaal .....	190,7	204,1	139,9	12,2	102
3 <sup>e</sup> kwartaal .....	196,4	212,2	146,8	13,0	96
4 <sup>e</sup> kwartaal .....	206,2	225,7	160,0	14,4	93
1991 1 <sup>e</sup> kwartaal .....	213,4	238,3	171,3	15,7	119
2 <sup>e</sup> kwartaal .....	225,2	250,4	180,5	16,8	97
3 <sup>e</sup> kwartaal .....	234,6	260,9	187,5	17,6	98
4 <sup>e</sup> kwartaal .....	244,1	272,9	196,6	18,9	94
1992 1 <sup>e</sup> kwartaal .....	250,0	281,4	202,8	19,7	103
2 <sup>e</sup> kwartaal .....	255,8	288,8	207,9	20,7	103
1991 Juli .....	227,1	252,7	181,9	17,0	90
Augustus .....	229,5	255,8	183,6	17,1	85
September .....	234,6	260,9	187,5	17,6	98
Oktober .....	236,8	264,6	190,6	18,1	115
November .....	242,3	270,6	194,8	18,7	102
December .....	244,1	272,9	196,6	18,9	94
1992 Januari .....	246,6	276,2	200,1	19,3	119
Februari .....	248,0	278,8	201,2	19,5	114
Maart .....	250,0	281,4	202,8	19,7	103
April .....	252,6	284,5	205,6	20,1	100
Mei .....	254,6	287,7	207,7	20,4	99
Juni .....	255,8	288,8	207,9	20,7	103
Juli .....	256,9	290,7	209,8	20,9	93

<sup>1</sup> Exclusief de borgstellers.

<sup>2</sup> Voor de niet-opgezegde contracten is dat het bedrag van de achterstallige betalingen; voor de opgezegde contracten het onmiddellijk eisbare bedrag.

<sup>3</sup> Maandgemiddelde van het aantal raadplegingen, gestandaardiseerd naar een type-maand van 22 werkdagen.

XVI - 5. — HYPOTHECAIRE- KREDIETAANVRAGEN EN HYPOTHEEKINSCHRIJVINGEN

1. Aanvragen van hypothecair krediet voor de financiering van de huisvesting, ingediend bij de belangrijkste Belgische financiële instellingen<sup>1\*</sup>

Periode	Aantal aanvragen (duizenden)					Bedrag der aanvragen (miljarden franken)				
	Aankoop	Gemengd krediet <sup>2</sup>	Verbou-wingswer-ken	Nieuw-bouw Totaal		Aankoop	Gemengd krediet <sup>2</sup>	Verbou-wingswer-ken	Nieuw-bouw	Totaal
1984 .....	45,0	6,2	7,5	16,8	75,5	56,5	8,9	4,8	30,7	100,9
1985 .....	50,8	5,4	8,4	19,9	84,5	67,1	8,9	6,1	36,3	118,4
1986 .....	73,0	9,3	11,6	22,6	116,8	109,4	16,4	10,3	43,6	182,4
1987 .....	66,7	10,4	10,2	23,0	110,3	109,2	19,0	9,5	53,0	190,7
1988 .....	75,3	12,4	11,9	29,6	129,2	142,1	23,8	11,9	73,2	251,0
1989 .....	83,3	12,5	14,0	40,2	150,0	175,6	27,5	15,0	105,6	323,7
1990 .....	65,1	9,1	10,2	24,4	108,8	135,7	21,5	11,7	62,3	231,2
1991 .....	64,9	8,5	11,6	19,3	104,3	130,8	18,5	13,2	45,9	208,4
1990 1 <sup>e</sup> kwartaal .....	17,9	2,5	2,9	9,3	32,6	38,5	6,1	3,4	24,5	72,5
2 <sup>e</sup> kwartaal .....	14,8	2,1	2,3	3,8	23,0	30,1	4,7	2,4	9,5	46,7
3 <sup>e</sup> kwartaal .....	14,5	2,0	2,2	3,7	22,4	30,0	4,8	2,4	9,5	46,7
4 <sup>e</sup> kwartaal .....	17,9	2,4	2,8	7,5	30,6	37,2	5,7	3,5	18,9	65,3
1991 1 <sup>e</sup> kwartaal .....	14,3	2,0	2,8	4,7	23,8	28,6	4,3	3,1	11,0	47,0
2 <sup>e</sup> kwartaal .....	17,6	2,3	3,1	4,6	27,6	34,7	5,0	3,4	10,5	53,6
3 <sup>e</sup> kwartaal .....	16,2	2,0	2,9	5,1	26,2	33,1	4,5	3,4	12,1	53,1
4 <sup>e</sup> kwartaal .....	16,8	2,2	2,8	4,9	26,7	34,4	4,7	3,3	12,3	54,7
1992 1 <sup>e</sup> kwartaal .....	19,8	2,5	4,4	10,2	36,9	43,3	5,6	5,6	26,3	80,8
1991 Maart .....	4,9	0,7	1,0	1,4	8,0	9,8	1,6	1,0	3,3	15,7
April .....	5,6	0,8	1,0	1,4	8,8	10,8	1,6	1,0	3,3	16,7
Mei .....	6,0	0,7	1,0	1,5	9,2	12,0	1,6	1,1	3,5	18,2
Juni .....	6,0	0,8	1,1	1,7	9,6	11,9	1,8	1,3	3,7	18,7
Juli .....	5,8	0,7	1,0	1,6	9,1	12,0	1,7	1,2	3,8	18,7
Augustus .....	5,0	0,6	0,9	1,6	8,1	10,0	1,3	1,1	4,0	16,4
September .....	5,4	0,7	1,0	1,9	9,0	11,1	1,5	1,1	4,3	18,0
Oktober .....	6,6	0,9	1,1	1,9	10,5	13,1	1,9	1,3	5,0	21,3
November .....	5,1	0,7	0,9	1,5	8,2	10,3	1,5	1,0	3,8	16,6
December .....	5,1	0,6	0,8	1,5	8,0	11,0	1,3	1,0	3,5	16,8
1992 Januari .....	5,2	0,7	0,9	1,7	8,5	11,1	1,5	1,1	4,2	17,9
Februari .....	5,6	0,7	1,2	2,1	9,6	12,1	1,5	1,5	5,4	20,5
Maart .....	9,0	1,1	1,3	6,4	18,8	20,1	2,6	3,0	16,7	42,4

<sup>1</sup> Volgens een enquête bij de openbare kredietinstellingen, de voornaamste banken, de spaarbanken en een talrijke groep verzekeringsmaatschappijen en maatschappijen voor hypothecair krediet. De gegevens wijzen op een tendens en zijn geen weerspiegeling van de totale aanvragen van hypothecair krediet, noch van de omloop van het hypothecaire krediet.

<sup>2</sup> Een gemengd hypothecair krediet is bestemd voor de financiering van zowel de aankoop van een bestaande woning als de verbouwingen aan die woning.

\* Bibliografische referentie : *Tijdschrift van de Nationale Bank van België*, LXI<sup>e</sup> Jaargang, Deel II, nr. 1-2, juli-augustus 1986.

XVI - 5. — HYPOTHECAIRE- KREDIETAANVRAGEN EN HYPOTHEEKINSCHRIJVINGEN

2. Hypotheekinschrijvingen

Bron : *Belgisch Staatsblad*.

Maandgemiddelden	Miljarden franken <sup>1</sup>
1983 .....	12,0
1984 .....	14,1
1985 .....	15,2
1986 .....	21,1
1987 .....	27,2
1988 .....	28,5
1989 .....	35,4
1990 .....	32,2
1991 .....	33,7
1990 1 <sup>e</sup> kwartaal .....	34,1
2 <sup>e</sup> kwartaal .....	34,4
3 <sup>e</sup> kwartaal .....	28,0
4 <sup>e</sup> kwartaal .....	32,1
1991 1 <sup>e</sup> kwartaal .....	32,2
2 <sup>e</sup> kwartaal .....	31,8
3 <sup>e</sup> kwartaal .....	35,2
4 <sup>e</sup> kwartaal .....	35,5
1992 1 <sup>e</sup> kwartaal .....	33,0
2 <sup>e</sup> kwartaal .....	39,4

<sup>1</sup> Bedragen berekend volgens de geïnde inschrijvingsrechten. Inclusief de vernieuwingen na vijftien jaar, die ongeveer 1 ½ pct. van het totaal bedragen, doch exclusief de wettelijke hypothekeken.

**XVI - 6a. — VERPLICHTINGEN VAN DE VENNOOTSCHAPPEN<sup>1</sup> EN DE EENMANZAKEN  
BIJ DE NATIONALE FINANCIËLE INSTELLINGEN**

(veranderingen in miljarden franken)

Periode	Obligaties uitgegeven door		Kredieten							p.m. Kredieten aan het buitenland	
	Overheids- bedrij- ven <sup>2</sup>	Privé- vennoot- schappen	Inves- terings- kredieten	Financie- ringshuur	Disconto- en accept- kredieten	Export- kredieten	Overige kredie- ten <sup>3</sup>	Totaal <sup>4</sup>  (8) = (3) tot (7)	waarvan	Totaal	waarvan
									Vreemde valuta's <sup>5</sup>		Vreemde valuta's <sup>5</sup>
(1)	(2)	(3)	(4)	(5)	(6)	(7)	(8) = (3) tot (7)	(9)	(10)	(11)	
1984 .....	0,5	-1,0	38,8	6,4	-12,1	- 0,5	- 5,1	27,5	3,7	150,2	128,2
1985 .....	- 9,2	-0,2	40,9	5,1	- 0,1	- 9,6	52,7	88,9	16,5	-113,6	-115,2
1986 .....	2,5	-3,6	69,8	2,9	16,5	-16,2	25,3	98,1	23,4	- 38,9	- 60,6
1987 .....	-11,6	-2,4	116,4	14,3	-47,9	-13,1	90,6	160,5	14,4	- 21,2	- 10,2
1988 .....	-18,3	0,8	124,8	21,1	0,5	- 0,7	169,6	315,3	64,0	80,4	73,6
1989 .....	- 0,3	3,0	152,3	4,3	- 2,6	- 0,4	296,9	450,6	65,5	124,8	94,2
1990 .....	-14,5	-6,6	167,4	11,8	-17,6	- 8,6	93,9	246,8	8,0	18,5	13,6
1991 .....	- 6,5	4,6	119,3	- 3,0	- 8,4	- 2,2	157,3	263,7	51,9	- 62,2	- 52,3
1990 1 <sup>e</sup> kwartaal .....	0,2	-3,1	44,9	4,6	-13,6	- 3,3	- 86,3	- 53,7	7,9	53,8	53,7
2 <sup>e</sup> kwartaal .....	- 1,2	0,0	32,3	8,8	7,0	- 2,4	60,6	112,3	-19,3	- 17,9	- 22,3
3 <sup>e</sup> kwartaal .....	0,3	-1,0	34,5	2,2	-11,2	- 3,8	58,9	80,7	18,6	19,6	- 0,6
4 <sup>e</sup> kwartaal .....	-13,9	-2,6	49,6	- 3,8	0,2	0,9	60,6	107,4	0,8	- 37,0	- 17,2
1991 1 <sup>e</sup> kwartaal .....*	- 6,6	5,5	25,5	- 1,6	2,5	- 0,1	53,9	80,2	30,7	41,5	47,7
2 <sup>e</sup> kwartaal .....*	1,7	-0,4	37,1	0,3	4,1	- 1,1	25,6	66,1	16,7	26,7	- 6,4
3 <sup>e</sup> kwartaal .....*	- 0,2	-1,4	34,0	- 2,3	-16,9	- 0,9	40,7	54,6	- 8,1	- 34,7	- 12,5
4 <sup>e</sup> kwartaal .....*	- 1,5	0,9	23,4	0,5	1,9	- 0,1	37,1	62,8	12,6	- 95,6	- 80,9
1992 1 <sup>e</sup> kwartaal .....*	0,0	-1,0	31,4	3,2	- 6,7	- 0,8	4,9	31,9	1,8	41,2	57,8

<sup>1</sup> Overheidsbedrijven en privé-vennootschappen die geen banken of spaarbanken zijn, noch ondernemingen waarop hoofdstuk I van de Wet van 10 juni 1964 van toepassing is.

<sup>2</sup> Met inbegrip van de certificaten voor ten hoogste 1 jaar.

<sup>3</sup> Voornamelijk voorschotten.

<sup>4</sup> Zie kolommen (8) en (9) van tabel XVI-1.

<sup>5</sup> Na uitschakeling van de louter boekhoudkundige invloed van wisselkoersveranderingen.



**XVI - 6b. — VERPLICHTINGEN VAN DE VENNOOTSCHAPPEN<sup>1</sup> EN DE EENMANZAKEN  
BIJ DE NATIONALE FINANCIËLE INSTELLINGEN**

(uitstaande bedragen in miljarden franken)

Einde periode	Obligaties uitgegeven door		Kredieten							p.m. Kredieten aan het buitenland	
	Overheids-bedrij-ven <sup>2</sup>	Privé-vennoot-schappen	Inves-terings-kredieten	Financie-ringshuur	Disconto-en accept-kredieten	Export-kredieten	Overige kredie-ten <sup>3</sup>	Totaal (8) = (3) tot (7)	waarvan	Totaal	waarvan
									Vreemde valuta's		Vreemde valuta's
	(1)	(2)	(3)	(4)	(5)	(6)	(7)	(9)	(10)	(11)	
1984 .....	107,8	46,1	609,7	20,8	202,8	148,1	553,8	1.535,2	199,1	1.017,9	954,5
1985 .....	98,6	45,9	650,5	25,9	202,7	138,5	589,3	1.606,9	198,3	904,4	832,8
1986 .....	101,1	42,3	720,3	28,7	219,3	122,2	598,6	1.689,1	205,7	865,5	786,3
1987 .....	89,5	39,9	836,7	43,1	171,4	109,2	681,5	1.841,9	212,5	844,3	752,3
1988 .....	71,2	40,7	961,5	64,1	171,8	108,6	864,4	2.170,4	289,9	924,8	830,7
1989 .....	70,9	43,6	1.113,8	68,5	169,2	108,2	1.150,4	2.610,1	344,4	1.049,6	929,3
1990 .....	59,3	35,1	1.281,2	80,2	151,5	99,6	1.219,7	2.832,2	327,9	1.068,1	949,4
1991 .....	52,7	39,7	1.401,2	77,2	143,1	97,5	1.377,2	3.096,5	380,4	1.005,9	923,2
1989 4 <sup>e</sup> kwartaal .....	70,9	43,6	1.113,8	68,5	169,2	108,2	1.150,4	2.610,1	344,4	1.049,6	929,3
1990 1 <sup>e</sup> kwartaal .....	71,1	40,6	1.158,8	73,1	155,5	104,9	1.059,1	2.551,4	347,2	1.103,4	987,6
2 <sup>e</sup> kwartaal .....	69,9	40,6	1.197,1	81,8	162,6	102,5	1.117,0	2.661,0	325,3	1.085,5	964,8
3 <sup>e</sup> kwartaal .....	70,2	39,6	1.231,6	84,0	151,4	98,8	1.169,5	2.735,3	337,5	1.105,1	974,1
4 <sup>e</sup> kwartaal .....	59,3	35,1	1.281,2	80,2	151,5	99,6	1.219,7	2.832,2	327,9	1.068,1	949,4
1991 1 <sup>e</sup> kwartaal .....	52,7	40,6	1.306,7	78,6	154,0	99,5	1.295,0	2.933,8	380,0	1.109,5	1.000,2
2 <sup>e</sup> kwartaal .....	54,4	40,2	1.343,9	78,9	158,1	98,4	1.331,1	3.010,4	407,1	1.136,2	1.001,7
3 <sup>e</sup> kwartaal .....	54,2	38,8	1.377,8	76,7	141,1	97,6	1.357,2	3.050,5	384,5	1.101,5	994,4
4 <sup>e</sup> kwartaal .....	52,7	39,7	1.401,2	77,2	143,1	97,5	1.377,2	3.096,6	380,4	1.005,9	923,2
1992 1 <sup>e</sup> kwartaal .....	52,7	38,7	1.432,6	80,3	136,4	96,6	1.396,0	3.141,9	395,7	1.047,1	953,8

<sup>1</sup> Overheidsbedrijven en privé-vennootschappen die geen banken of spaarbanken zijn, noch ondernemingen waarop hoofdstuk I van de Wet van 10 juni 1964 van toepassing is.

<sup>2</sup> Met inbegrip van de certificaten voor ten hoogste 1 jaar.

<sup>3</sup> Voornamelijk voorschotten.

## XVI - 7a. — VERPLICHTINGEN VAN DE VENNOOTSCHAPPEN<sup>1</sup> EN DE EENMANZAKEN BIJ DE BANKEN

(veranderingen in miljarden franken)

Periode	Obligaties uitgegeven door		Kredieten							p.m. Kredieten aan het buitenland			
	Overheidsbedrijven <sup>2</sup>	Privé-vennootschappen	Investeringskredieten	Financieringshuur	Discontoen acceptkredieten <sup>3</sup>	Exportkredieten	Overige kredieten <sup>3</sup>	Totaal (8) = (3) tot (7)	waarvan	Discontoen acceptkredieten	Overige	Totaal (12) = (10) + (11)	waarvan
									Vreemde valuta's <sup>4</sup>				Vreemde valuta's <sup>4</sup>
(1)	(2)	(3)	(4)	(5)	(6)	(7)	(8)	(9)	(10)	(11)	(12)	(13)	
1984 .....	0,7	-2,5	30,3	3,5	-11,4	- 0,5	- 6,8	15,1	3,4	6,6	135,6	142,2	133,2
1985 .....	-6,2	-0,5	18,2	4,7	2,7	- 9,6	40,0	55,9	7,3	-10,6	-108,8	-119,4	-122,1
1986 .....	-3,1	0,6	50,4	1,6	15,9	-16,2	15,1	66,9	28,3	11,1	- 56,6	- 45,5	- 51,3
1987 .....	-4,1	3,2	71,9	13,4	-47,5	-13,1	79,6	104,3	13,0	-24,0	- 7,6	- 31,6	- 40,5
1988 .....	-7,9	1,3	77,1	19,7	- 0,1	- 0,7	138,2	234,2	56,0	- 1,2	81,6	80,4	78,1
1989 .....	3,7	2,9	83,5	3,0	- 2,5	- 0,4	262,5	346,1	58,6	1,3	92,9	94,2	71,3
1990 .....	-6,0	-5,5	67,8	10,4	-18,2	- 8,6	55,9	107,3	5,1	5,2	4,4	9,6	15,4
1991 .....	-4,7	6,8	54,8	- 4,6	- 9,0	- 2,2	125,1	164,1	47,6	21,0	- 79,8	- 58,7	- 33,9
1990 1 <sup>e</sup> kwartaal ...	-0,3	-1,9	22,0	4,2	-13,9	- 3,3	- 81,9	- 72,9	11,1	7,9	37,4	45,3	48,8
2 <sup>e</sup> kwartaal ...	-0,5	0,2	14,4	8,4	6,8	- 2,4	30,1	57,3	-16,5	- 0,5	- 27,9	- 28,4	- 30,3
3 <sup>e</sup> kwartaal ...	0,2	-0,5	11,3	1,6	-11,3	- 3,8	64,8	62,6	11,1	9,0	4,2	13,2	8,7
4 <sup>e</sup> kwartaal ...	-5,5	-3,3	20,1	- 3,7	0,2	0,9	42,9	60,4	- 0,6	-11,2	- 9,4	- 20,6	- 11,8
1991 1 <sup>e</sup> kwartaal ...	-6,1	5,6	18,4	- 2,1	1,8	- 0,1	38,1	56,1	27,0	3,0	35,0	38,0	44,6
2 <sup>e</sup> kwartaal ...	1,4	1,9	13,5	0,0	4,1	- 1,1	13,2	29,7	2,2	8,3	8,4	16,7	- 1,9
3 <sup>e</sup> kwartaal ...	0,1	-0,9	13,6	- 2,3	-16,6	- 0,9	27,9	21,7	- 1,5	3,7	- 35,5	- 31,8	- 10,7
4 <sup>e</sup> kwartaal ..*	0,1	0,2	9,3	- 0,1	1,6	- 0,1	45,9	56,6	19,8	6,1	- 87,7	- 81,6	- 65,9
1992 1 <sup>e</sup> kwartaal ..*	0,0	-0,9	17,6	3,0	- 6,6	- 0,8	- 7,0	6,2	- 1,2	-23,4	61,1	37,8	30,1

<sup>1</sup> Overheidsbedrijven en privé-vennootschappen die geen banken of spaarbanken zijn, noch ondernemingen waarop hoofdstuk I van de Wet van 10 juni 1964 van toepassing is.

<sup>2</sup> Met inbegrip van de certificaten voor ten hoogste 1 jaar.

<sup>3</sup> Voornamelijk voorschotten.

<sup>4</sup> Na uitschakeling van de louter boekhoudkundige invloed van wisselkoersveranderingen.

**XVI - 7b. — VERPLICHTINGEN VAN DE VENNOOTSCHAPPEN<sup>1</sup> EN DE EENMANZAKEN BIJ DE BANKEN**

(uitstaande bedragen in miljarden franken)

Einde periode	Obligaties uitgegeven door		Kredieten							p.m. Kredieten aan het buitenland			
	Overheidsbedrijven <sup>2</sup>	Privé-vennootschappen	Investeringskredieten	Financieringshuur	Discontoen acceptkredieten	Exportkredieten	Overige kredieten <sup>3</sup>	Totaal (8) = (3) tot (7)	waarvan	Disconto en acceptkredieten	Overige	Totaal (12) = (10) + (11)	waarvan
									Vreemde valuta's <sup>4</sup>				Vreemde valuta's <sup>4</sup>
(1)	(2)	(3)	(4)	(5)	(6)	(7)	(8) = (3) tot (7)	(9)	(10)	(11)	(12) = (10) + (11)	(13)	
1984 .....	39,2	13,9	157,3	16,7	198,2	148,1	490,0	1.010,3	197,9	61,6	932,8	994,3	937,9
1985 .....	33,1	13,4	175,5	21,4	200,9	138,5	512,8	1.049,1	188,0	51,0	824,0	875,0	815,8
1986 .....	30,0	14,0	225,9	23,0	216,9	122,2	511,9	1.099,9	200,4	62,0	767,5	829,5	764,4
1987 .....	25,9	17,2	297,8	36,5	169,4	109,2	583,8	1.196,6	205,6	37,9	759,8	797,7	723,9
1988 .....	18,0	18,5	375,0	56,2	169,3	108,6	735,2	1.444,3	274,8	36,8	841,5	878,3	802,1
1989 .....	21,7	21,4	458,4	59,2	167,0	108,2	986,8	1.779,6	322,5	38,1	934,4	972,5	873,5
1990 .....	18,6	16,0	526,2	69,7	148,8	99,6	1.018,0	1.862,3	303,0	43,2	938,7	981,9	888,9
1991 .....	13,9	18,1	581,0	65,1	139,7	97,5	1.143,7	2.027,0	351,2	64,3	859,0	923,2	854,9
1989 4 <sup>e</sup> kwartaal ...	21,7	21,4	458,4	59,2	167,0	108,2	986,8	1.779,6	322,5	38,1	934,4	972,5	873,5
1990 1 <sup>e</sup> kwartaal ...	21,5	19,5	480,4	63,5	153,1	104,9	899,7	1.701,6	328,5	45,9	971,8	1.017,7	922,3
2 <sup>e</sup> kwartaal ...	21,0	19,7	494,9	71,8	159,9	102,5	927,1	1.756,2	309,3	45,4	943,9	989,3	892,0
3 <sup>e</sup> kwartaal ...	21,2	19,2	506,1	73,4	148,6	98,8	985,5	1.812,4	314,0	54,4	948,1	1.002,5	900,7
4 <sup>e</sup> kwartaal ...	18,6	14,0	526,2	69,7	148,8	99,6	1.018,0	1.862,3	303,0	43,2	938,7	981,9	888,9
1991 1 <sup>e</sup> kwartaal ...	12,5	19,6	544,6	67,6	150,5	99,5	1.077,5	1.939,7	351,5	46,2	973,7	1.019,9	933,4
2 <sup>e</sup> kwartaal ...	13,8	21,5	558,1	67,6	154,7	98,4	1.101,2	1.980,0	364,2	54,5	982,2	1.036,7	931,5
3 <sup>e</sup> kwartaal ...	13,9	20,6	571,6	65,3	138,1	97,6	1.114,5	1.987,1	348,1	58,2	946,7	1.004,8	920,8
4 <sup>e</sup> kwartaal ..*	13,9	20,7	581,0	65,1	139,7	97,5	1.143,7	2.027,0	351,2	64,3	859,0	923,2	854,9
1992 1 <sup>e</sup> kwartaal ..*	14,0	19,8	598,6	68,1	133,1	96,6	1.150,3	2.046,7	363,4	40,9	920,1	961,0	885,0

<sup>1</sup> Overheidsbedrijven en privé-vennootschappen die geen banken of spaarbanken zijn, noch ondernemingen waarop hoofdstuk I van de Wet van 10 juni 1964 van toepassing is.

<sup>2</sup> Met inbegrip van de certificaten voor ten hoogste 1 jaar.

<sup>3</sup> Voornamelijk voorschotten.

**XVI - 8a. — VERPLICHTINGEN VAN DE VENNOOTSCHAPPEN<sup>1</sup> EN DE EENMANZAKEN  
BIJ DE SPAARBANKEN EN DE ONDERNEMINGEN WAAROP HOOFDSTUK I  
VAN DE WET VAN 10 JUNI 1964 VAN TOEPASSING IS**

(veranderingen in miljarden franken)

Periode	Obligaties uitgegeven door		Kredieten					p.m. Kredieten aan het buitenland	
	Overheidsbedrijven <sup>2</sup>	Privé-vennootschappen	Investeringskredieten <sup>3</sup>	Discontoen acceptkredieten	Overige <sup>4</sup>	Totaal (6) = (3) tot (5)	waarvan	Totaal	waarvan
							Vreemde valuta's <sup>5</sup>		Vreemde valuta's <sup>5</sup>
(1)	(2)	(3)	(4)	(5)	(6) = (3) tot (5)	(7)	(8)	(9)	
1984 .....	1,0	1,9	8,6	-0,5	1,8	9,9	0,0	5,6	3,6
1985 .....	-1,6	-0,4	9,0	-2,9	3,7	9,8	0,6	4,7	1,0
1986 .....	4,4	-2,8	18,1	0,4	6,4	24,9	-0,1	3,0	2,0
1987 .....	-2,9	-3,5	21,3	-0,5	2,9	23,7	-0,1	4,8	1,3
1988 .....	-4,3	0,4	28,6	0,2	13,4	42,2	4,1	- 0,5	0,4
1989 .....	-1,7	0,6	40,0	0,0	7,9	47,9	-1,9	17,2	15,3
1990 .....	-0,8	-0,8	40,6	0,6	21,0	62,1	2,0	5,5	2,5
1991 .....	-1,8	-0,1	34,7	0,2	9,9	44,9	1,6	4,4	10,5
1990 1 <sup>e</sup> kwartaal .....	0,6	-1,1	12,1	0,3	10,1	22,4	1,3	7,6	8,4
2 <sup>e</sup> kwartaal .....	0,2	-0,1	9,2	0,1	10,1	19,4	-0,3	7,8	3,5
3 <sup>e</sup> kwartaal .....	-0,2	-0,4	7,4	0,1	2,9	10,4	0,6	0,5	- 0,9
4 <sup>e</sup> kwartaal .....	-1,4	0,8	11,9	0,1	- 2,1	9,9	0,4	-10,4	- 8,5
1991 1 <sup>e</sup> kwartaal .....	0,4	0,1	9,0	0,2	5,9	15,2	1,4	3,2	2,9
2 <sup>e</sup> kwartaal .....	-0,3	-0,4	8,9	0,1	6,0	15,0	4,4	6,3	6,0
3 <sup>e</sup> kwartaal .....	-0,6	-0,4	8,5	-0,3	9,5	17,7	-0,7	- 0,1	3,0
4 <sup>e</sup> kwartaal .....	-1,3	0,6	8,3	0,1	-11,5	- 3,1	-3,5	- 4,9	- 1,4
1992 1 <sup>e</sup> kwartaal .....	0,0	0,0	7,8	0,0	5,3	13,1	0,9	2,8	0,0

<sup>1</sup> Overheidsbedrijven en privé-vennootschappen die geen banken of spaarbanken zijn, noch ondernemingen waarop hoofdstuk I van de Wet van 10 juni 1964 van toepassing is.

<sup>2</sup> Met inbegrip van de certificaten voor ten hoogste 1 jaar.

<sup>3</sup> Met inbegrip van financieringshuur.

<sup>4</sup> Voornamelijk voorschotten.

<sup>5</sup> Na uitschakeling van de louter boekhoudkundige invloed van wisselkoersveranderingen.

**XVI - 8b. — VERPLICHTINGEN VAN DE VENNOOTSCHAPPEN<sup>1</sup> EN DE EENMANZAKEN  
BIJ DE SPAARBANKEN EN DE ONDERNEMINGEN WAAROP HOOFDSTUK I  
VAN DE WET VAN 10 JUNI 1964 VAN TOEPASSING IS**

(uitstaande bedragen in miljarden franken)

Einde periode	Obligaties uitgegeven door		Kredieten					p.m. Kredieten aan het buitenland	
	Overheidsbedrijven <sup>2</sup>	Privé-vennootschappen	Investeringskredieten <sup>3</sup>	Discontoen acceptkredieten	Overige <sup>4</sup>	Totaal (6) = (3) tot (5)	waarvan	Totaal	waarvan
							Vreemde valuta's		Vreemde valuta's
	(1)	(2)	(3)	(4)	(5)	(6) = (3) tot (5)	(7)	(8)	(9)
1984 .....	21,4	23,7	100,5	4,0	19,2	123,7	0,0	15,1	10,6
1985 .....	19,7	23,4	109,5	1,1	23,0	133,5	0,7	19,8	11,5
1986 .....	24,1	20,5	127,7	1,5	29,3	158,5	0,5	22,9	13,6
1987 .....	21,2	17,0	148,8	1,0	32,3	182,2	0,4	27,7	14,9
1988 .....	16,9	17,4	177,4	1,2	45,7	224,3	4,6	27,2	15,3
1989 .....	15,2	18,0	217,3	1,2	53,7	272,2	2,7	44,4	30,6
1990 .....	14,4	17,2	257,8	1,8	74,7	334,3	4,7	49,8	33,1
1991 .....	12,6	17,0	292,6	2,0	84,6	379,2	6,4	54,2	43,6
1989 4 <sup>e</sup> kwartaal .....	15,2	18,0	217,3	1,2	53,7	272,2	2,7	44,4	30,6
1990 1 <sup>e</sup> kwartaal .....	15,8	16,9	229,3	1,5	63,8	294,6	4,0	52,0	39,0
2 <sup>e</sup> kwartaal .....	16,0	16,8	238,5	1,6	73,9	314,0	3,7	59,8	42,5
3 <sup>e</sup> kwartaal .....	15,8	16,4	245,9	1,7	76,8	324,4	4,3	60,2	41,6
4 <sup>e</sup> kwartaal .....	14,4	17,2	257,8	1,8	74,7	334,3	4,7	49,8	33,1
1991 1 <sup>e</sup> kwartaal .....	14,8	17,2	266,9	2,0	80,6	349,5	6,1	53,0	35,9
2 <sup>e</sup> kwartaal .....	14,5	16,8	275,8	2,1	86,6	364,5	10,6	59,3	42,0
3 <sup>e</sup> kwartaal .....	13,9	16,4	284,3	1,8	96,2	382,3	9,9	59,1	45,0
4 <sup>e</sup> kwartaal .....	12,6	17,0	292,6	2,0	84,6	379,2	6,4	54,2	43,6
1992 1 <sup>e</sup> kwartaal .....	12,6	17,0	300,4	2,0	89,9	392,3	7,2	57,0	43,7

<sup>1</sup> Overheidsbedrijven en privé-vennootschappen die geen banken of spaarbanken zijn, noch ondernemingen waarop hoofdstuk I van de Wet van 10 juni 1964 van toepassing is.

<sup>2</sup> Met inbegrip van de certificaten voor ten hoogste 1 jaar.

<sup>3</sup> Met inbegrip van financieringshuur.

<sup>4</sup> Voornamelijk voorschotten.

**XVI - 9a. — VERPLICHTINGEN VAN DE VENNOOTSCHAPPEN<sup>1</sup> EN DE EENMANZAKEN  
BIJ DE KREDIETINSTELLINGEN VAN DE OVERHEIDSSECTOR**

(veranderingen in miljarden franken)

Periode	Obligaties uitgegeven door		Kredieten					p.m. Kredieten aan het buitenland	
	Overheidsbedrijven <sup>2</sup>	Privé-vennootschappen	Investeringskredieten <sup>3</sup>	Discontoen acceptkredieten	Overige <sup>4</sup>	Totaal (6) = (3) tot (5)	waarvan	Totaal	waarvan
							Vreemde valuta's <sup>5</sup>		Vreemde valuta's <sup>5</sup>
	(1)	(2)	(3)	(4)	(5)	(6) = (3) tot (5)	(7)	(8)	(9)
1984 .....	-0,6	-0,4	2,7	-0,1	- 0,1	2,5	0,3	2,4	- 0,1
1985 .....	-0,9	0,6	14,0	0,0	9,0	23,0	8,4	1,1	- 0,4
1986 .....	-0,2	-1,4	2,3	0,1	3,8	6,2	- 4,7	3,6	2,8
1987 .....	-4,0	-2,2	24,3	0,1	8,1	32,5	1,6	5,8	5,2
1988 .....	-5,8	-0,9	20,3	0,3	18,1	38,7	4,1	0,4	- 0,1
1989 .....	-3,1	-0,5	30,5	-0,2	26,6	56,9	8,8	13,5	11,9
1990 .....	-5,7	-0,3	60,4	0,0	17,0	77,4	0,9	3,5	2,3
1991 .....	0,1	-2,1	32,0	0,4	22,3	54,6	2,7	- 7,8	- 2,8
1990 1 <sup>e</sup> kwartaal .....	0,1	-0,1	11,2	0,0	-14,4	- 3,2	- 4,5	0,8	1,1
2 <sup>e</sup> kwartaal .....	-1,0	-0,1	15,2	0,1	20,4	35,7	- 2,4	2,8	4,0
3 <sup>e</sup> kwartaal .....	0,5	-0,1	16,4	0,0	- 8,8	7,6	6,9	5,9	1,5
4 <sup>e</sup> kwartaal .....	-5,4	-0,1	17,6	-0,1	19,8	37,3	0,9	- 6,0	- 4,3
1991 1 <sup>e</sup> kwartaal .....	-0,7	-0,2	- 1,5	0,5	9,9	8,9	2,2	0,4	3,4
2 <sup>e</sup> kwartaal .....	0,6	-1,8	15,1	-0,2	6,4	21,3	10,0	3,6	- 2,6
3 <sup>e</sup> kwartaal .....	0,5	-0,1	11,9	0,0	3,3	15,2	- 5,9	- 2,7	0,4
4 <sup>e</sup> kwartaal .....	-0,3	0,1	6,4	0,1	2,7	9,2	- 3,6	- 9,1	- 4,0
1992 1 <sup>e</sup> kwartaal .....	-0,1	-0,1	6,1	-0,1	6,5	12,6	2,2	0,7	0,5

<sup>1</sup> Overheidsbedrijven en privé-vennootschappen die geen banken of spaarbanken zijn, noch ondernemingen waarop hoofdstuk I van de Wet van 10 juni 1964 van toepassing is.

<sup>2</sup> Met inbegrip van de certificaten voor ten hoogste 1 jaar.

<sup>3</sup> Met inbegrip van financieringshuur.

<sup>4</sup> Voornamelijk voorschotten.

<sup>5</sup> Na uitschakeling van de louter boekhoudkundige invloed van wisselkoersveranderingen.

**XVI - 9b. — VERPLICHTINGEN VAN DE VENNOOTSCHAPPEN<sup>1</sup> EN DE EENMANZAKEN  
BIJ DE KREDIETINSTELLINGEN VAN DE OVERHEIDSSECTOR**

(uitstaande bedragen in miljarden franken)

Einde periode	Obligaties uitgegeven door		Kredieten					p.m. Kredieten aan het buitenland	
	Overheidsbedrijven <sup>2</sup>	Privé-vennootschappen	Investeringskredieten <sup>3</sup>	Discontoen acceptkredieten	Overige <sup>4</sup>	Totaal (6) = (3) tot (5)	waarvan	Totaal	waarvan
							Vreemde valuta's		Vreemde valuta's
	(1)	(2)	(3)	(4)	(5)	(7)	(8)	(9)	
1984 .....	44,9	8,5	356,1	0,5	44,6	401,2	1,2	8,5	6,0
1985 .....	44,0	9,1	370,1	0,7	53,5	424,3	9,7	9,5	5,5
1986 .....	43,8	7,8	372,4	0,9	57,4	430,7	4,9	13,1	8,3
1987 .....	39,8	5,6	396,6	1,0	65,4	463,0	6,4	18,9	13,5
1988 .....	34,0	4,8	417,0	1,3	83,5	501,8	10,4	19,3	13,4
1989 .....	30,9	4,3	447,3	1,0	109,9	558,2	19,2	32,8	25,2
1990 .....	24,6	4,0	507,7	1,0	127,0	635,7	20,1	36,3	27,5
1991 .....	25,2	1,9	539,7	1,4	149,3	690,3	22,9	28,4	24,6
1989 4 <sup>e</sup> kwartaal .....	30,9	4,3	447,3	1,0	109,9	558,2	19,2	32,8	25,2
1990 1 <sup>e</sup> kwartaal .....	31,0	4,2	458,6	1,0	95,5	555,1	14,7	33,6	26,3
2 <sup>e</sup> kwartaal .....	30,0	4,0	473,7	1,1	115,9	590,7	12,3	36,4	30,3
3 <sup>e</sup> kwartaal .....	30,5	4,0	490,1	1,1	107,2	598,4	19,2	42,3	31,8
4 <sup>e</sup> kwartaal .....	24,6	4,0	507,7	1,0	127,0	635,7	20,1	36,3	27,5
1991 1 <sup>e</sup> kwartaal .....*	24,4	3,8	506,3	1,5	136,9	644,7	22,4	36,6	30,9
2 <sup>e</sup> kwartaal .....*	25,0	1,9	521,4	1,3	143,2	665,9	32,4	40,3	28,2
3 <sup>e</sup> kwartaal .....*	25,5	1,8	533,3	1,3	146,5	681,2	26,5	37,5	28,6
4 <sup>e</sup> kwartaal .....*	25,2	1,9	539,7	1,4	149,3	690,3	22,9	28,4	24,6
1992 1 <sup>e</sup> kwartaal .....*	25,1	1,8	545,8	1,3	155,8	702,9	25,1	29,1	25,1

<sup>1</sup> Overheidsbedrijven en privé-vennootschappen die geen banken of spaarbanken zijn, noch ondernemingen waarop hoofdstuk I van de Wet van 10 juni 1964 van toepassing is.

<sup>2</sup> Met inbegrip van de certificaten voor ten hoogste 1 jaar.

<sup>3</sup> Met inbegrip van financieringshuur.

<sup>4</sup> Voornamelijk voorschotten.

**XVI - 10. — VERPLICHTINGEN VAN DE VENNOOTSCHAPPEN<sup>1</sup> TEGENOVER HET BUITENLAND**

(veranderingen in miljarden franken)

Periode	Directe investeringen in België		Andere verwervingen van Belgische aandelen door het buitenland	Verwerving van Belgische obligaties door het buitenland		Verwerving van gebouwen door het buitenland	Overige verplichtingen	Totaal	waarvan <sup>3</sup> :	
	Oprichting en uitbreiding van vennootschappen, participatievorming	Leningen		Overheidsbedrijven <sup>2</sup>	Privé-vennootschappen				Belgische franken	Vreemde valuta's <sup>4</sup>
1984 .....	12,6	-10,4	- 4,7	7,3	0,7	3,0	29,5	38,0	- 3,9	25,1
1985 .....	27,8	13,8	12,1	- 5,8	2,1	3,9	15,3	69,2	13,2	- 0,7
1986 .....	23,5	-10,5	28,8	- 4,9	0,6	2,6	13,9	54,0	35,9	- 9,1
1987 .....	57,9	11,3	23,8	- 6,3	2,6	0,2	21,6	111,1	34,8	- 6,7
1988 .....	115,8	40,4	17,9	- 0,2	-0,9	2,9	14,3	190,2	36,7	- 7,1
1989 .....	128,8	95,8	30,6	-10,1	-4,6	11,9	58,0	310,4	43,7	0,2
1990 .....	130,1	92,2	27,9	-10,1	3,0	14,9	51,3	309,3	39,1	- 1,9
1991 .....	196,2	83,8	18,9	- 2,1	4,5	12,7	42,0	356,0	46,2	5,5
1989 4 <sup>e</sup> kwartaal .....	22,8	33,0	3,6	- 4,3	-0,2	4,2	24,0	83,0	15,3	- 4,0
1990 1 <sup>e</sup> kwartaal .....	41,7	9,7	8,1	0,3	0,5	3,0	6,4	69,7	7,3	3,4
2 <sup>e</sup> kwartaal .....	39,1	20,1	4,6	- 4,1	0,6	2,9	54,1	117,3	24,0	4,1
3 <sup>e</sup> kwartaal .....	21,7	9,8	6,4	- 4,5	0,9	4,7	15,0	54,0	15,9	1,4
4 <sup>e</sup> kwartaal .....	27,6	52,6	9,0	- 1,8	1,0	4,3	-24,2	68,5	- 8,0	-10,8
1991 1 <sup>e</sup> kwartaal .....	36,8	29,5	0,5	- 1,9	1,5	3,9	13,8	84,1	23,4	- 2,9
2 <sup>e</sup> kwartaal .....	66,7	22,1	6,3	- 0,2	2,2	2,6	25,7	125,4	30,4	1,3
3 <sup>e</sup> kwartaal .....	21,7	4,8	8,2	0,9	0,8	4,0	-11,5	28,9	-10,7	3,3
4 <sup>e</sup> kwartaal .....	71,0	27,4	3,9	- 0,9	0,0	2,2	14,0	117,6	3,1	3,8
1992 1 <sup>e</sup> kwartaal .....	46,0	20,8	2,8	1,6	-9,1	4,2	5,2	71,5	- 2,9	1,0

<sup>1</sup> Overheidsbedrijven en privé-vennootschappen die geen banken of spaarbanken zijn, noch ondernemingen waarop hoofdstuk I van de Wet van 10 juni 1964 van toepassing is.

<sup>2</sup> Met inbegrip van de certificaten voor ten hoogste 1 jaar.

<sup>3</sup> Het saldo betreft de verplichtingen tegenover het buitenland waarvan de indeling in Belgische franken en vreemde valuta's niet bekend is of geen zin heeft.

<sup>4</sup> Na uitschakeling van de louter boekhoudkundige invloed van wisselkoersveranderingen.



**XVI - 11. — DISCONTO-, VOORSCHOTTEN- EN ACCEPTKREDIETEN<sup>1</sup> BIJ HUN OORSPRONG VERLEEND DOOR DE BANKEN, DE ALGEMENE SPAAR- EN LIJFRENTOKAS, DE NATIONALE MAATSCHAPPIJ VOOR KREDIET AAN DE NIJVERHEID EN DE NATIONALE KAS VOOR BEROEPSKREDIET<sup>2</sup> AAN DE BEDRIJVEN EN DE PARTICULIEREN EN AAN HET BUITENLAND**

**1. Kredieten van een miljoen frank of meer waarvan de begunstigde<sup>3</sup> een Belgische ingezetene is**

Indeling naar de bedrijfstak van de begunstigde

(uitstaande bedragen in miljarden franken)

Einde periode	Toegekende bedragen				Opgenomen bedragen			
	1988	1989	1990	1991	1988	1989	1990	1991
<b>Landbouw en groothandel in landbouwprodukten</b> .....	92,1	103,2	106,0	110,8	62,5	70,0	73,9	80,1
<b>Extractieve nijverheid en groothandel in produkten van deze nijverheidstak</b> .....	48,0	51,7	49,0	44,8	16,9	17,1	13,2	13,2
<b>Verwerkende nijverheid en groothandel in produkten van deze nijverheidstak :</b>								
Levensmiddelen, drank en tabak .....	235,3	262,2	276,9	282,2	107,1	129,0	139,1	140,9
Textiel, kleding en leder .....	135,3	146,5	156,2	157,0	70,1	82,9	89,9	94,6
Scheikundige nijverheid <sup>4</sup> .....	339,5	374,8	375,8	357,6	105,9	130,7	147,5	144,9
Basismetalenijverheid .....	142,3	168,0	172,3	176,9	59,9	70,4	63,9	77,5
Metaalverwerkende nijverheid .....	498,3	577,2	537,8	569,4	228,7	261,6	242,2	263,5
Niet-metaalhoudende minerale produkten en hout .....	134,2	172,0	177,2	184,4	71,2	101,3	96,9	104,2
Papier, karton en drukwerk .....	85,2	95,6	104,1	114,0	48,4	55,9	59,5	64,3
Aardolie .....	136,2	133,1	135,0	125,0	24,1	22,3	30,6	18,3
Diamant en goudsmidwerk .....	54,7	61,5	56,7	67,3	34,8	36,2	38,5	45,0
Overige .....	3,9	4,7	4,8	5,4	2,0	2,5	3,4	3,8
<b>Bouwnijverheid en vastgoedtransacties, werken van burgerlijke bouwkunde</b> .....	161,7	216,7	273,9	302,8	93,5	137,5	179,1	215,0
<b>Productie en distributie van energie en water</b>	160,9	156,5	137,3	119,5	86,7	91,8	78,3	78,4
<b>Overige diensten :</b>								
Niet-gespecialiseerde groothandel .....	162,8	183,0	184,5	189,9	84,6	106,3	109,4	110,7
Kleinhandel .....	194,5	237,8	258,4	280,8	130,6	166,4	176,9	200,6
Vervoer, bewaargeving en communicatie .....	242,1	282,5	346,5	351,8	151,0	177,8	235,5	242,2
Financiële diensten <sup>5</sup> .....	415,4	491,9	512,7	503,0	192,4	215,7	204,8	230,4
Overige diensten aan de bedrijven <sup>6</sup> .....	151,1	206,8	331,2	336,9	79,2	124,8	209,4	206,5
Overige diensten aan de particulieren <sup>7</sup> .....	202,1	228,9	305,1	341,8	188,1	231,8	256,9	290,9
<b>Totaal ...</b>	<b>3.622,4</b>	<b>4.205,1</b>	<b>4.501,4</b>	<b>4.621,3</b>	<b>1.837,7</b>	<b>2.232,0</b>	<b>2.448,9</b>	<b>2.625,0</b>

<sup>1</sup> Inclusief die welke bij uitstek investeringen in vaste kapitaalgoederen financieren.

<sup>2</sup> Exclusief de kredieten die de NKBK verleent via de door haar erkende kredietinstellingen.

<sup>3</sup> Wordt als dusdanig beschouwd, het bedrijf of de particulier die de kredietopening verkregen heeft en derhalve het initiatief van het gebruik ervan heeft, een initiatief dat hij kan uitoefenen ofwel door zelf schulden aan te gaan tegenover de financiële instelling, ofwel door haar handelsvorderingen af te staan die hij op derden bezit. De begunstigde bedrijven omvatten de overheidsbedrijven, maar niet de financiële instellingen.

<sup>4</sup> Inclusief de plasteeknijverheid, de rubbernijverheid, de cokes- en agglomeratenfabrieken.

<sup>5</sup> O.m. kredieten aan de portefeuille- en financieringsmaatschappijen.

<sup>6</sup> O.m. factoring-, financieringshuur- en reclamebedrijven alsmede studie- en organisatiebureaus.

<sup>7</sup> O.m. leningen en kredieten aan instellingen voor geneeskundige verzorging, voor vrijetijdsbesteding, aan de leden van vrije beroepen, aan loon- en weddetrekkenden, met uitzondering evenwel van de door de ASLK aan de laatstgenoemde verleende hypothecaire kredieten.

**XVI - 11. — DISCONTO-, VOORSCHOTTEN- EN ACCEPTKREDIETEN BIJ HUN OORSPRONG VERLEEND DOOR DE BANKEN, DE ALGEMENE SPAAR- EN LIJFRENTKAS, DE NATIONALE MAATSCHAPPIJ VOOR KREDIET AAN DE NIJVERHEID EN DE NATIONALE KAS VOOR BEROEPSKREDIET AAN DE BEDRIJVEN EN DE PARTICULIEREN EN AAN HET BUITENLAND**

**2. Kredieten van een miljoen frank of meer waarvan de begunstigde<sup>1</sup> een niet-ingezetene is**

Indeling naar de geografische zone waar de begunstigde gevestigd is

(uitstaande bedragen in miljarden franken)

Einde periode	Toegekende bedragen				Opgenomen bedragen			
	1988	1989	1990	1991	1988	1989	1990	1991
<b>Europese Economische Gemeenschap</b> .....	1.139,0	1.182,4	1.240,4	1.362,4	374,2	398,7	460,8	502,9
Verenigd Koninkrijk .....	487,8	548,5	538,9	617,9	85,9	120,7	102,7	110,6
Duitsland .....	146,1	120,9	152,7	161,0	51,8	46,5	62,8	87,8
Frankrijk .....	89,4	79,7	98,4	107,4	32,9	34,8	42,9	43,3
Nederland .....	121,8	140,7	159,5	162,2	51,8	50,1	72,5	78,1
Italië .....	74,1	77,0	86,8	107,6	33,4	36,3	50,0	63,1
Luxemburg .....	64,9	66,4	54,0	56,4	20,0	14,3	15,0	29,7
Denemarken .....	29,0	25,3	27,4	29,8	10,5	8,7	22,0	9,5
Ierland .....	3,2	3,2	11,5	12,9	0,6	1,1	6,8	6,1
Griekenland .....	5,2	4,2	3,3	4,0	4,0	2,9	2,5	2,7
Spanje .....	81,7	82,8	78,0	67,6	60,7	63,5	64,9	51,8
Portugal .....	35,8	33,7	29,9	35,6	22,6	19,8	18,6	20,2
<b>Overige Europese landen</b> .....	106,2	139,3	106,4	98,3	39,3	50,5	47,6	47,4
waarvan : Zwitserland .....	61,1	80,6	58,6	46,7	15,0	21,1	22,4	17,8
Noorwegen .....	5,5	5,0	5,2	5,8	1,5	2,2	1,9	4,1
Zweden .....	13,4	17,5	11,5	14,4	3,3	8,4	6,3	7,4
<b>Verenigde Staten en Canada</b> .....	423,4	449,8	397,7	409,2	132,3	118,0	132,0	142,2
<b>Aardolie-exporterende landen</b> .....	56,6	61,4	49,1	65,3	42,1	41,7	34,2	40,8
<b>Overige landen van het westelijk halfrond</b> .....	151,1	165,2	153,7	129,7	79,8	86,2	74,1	64,4
waarvan : Brazilië .....	42,7	36,0	23,8	20,0	17,8	14,9	9,2	9,1
Mexico .....	20,2	25,9	23,1	21,3	17,5	20,9	15,1	15,3
<b>Overige Afrikaanse landen</b> .....	49,0	53,4	48,4	39,5	35,8	36,2	32,3	24,5
waarvan : Zuid-Afrika .....	4,8	4,0	2,7	1,8	3,4	3,3	1,9	1,3
Zaire .....	19,1	24,1	26,0	19,2	12,4	14,7	15,0	10,7
<b>Australië en Nieuw-Zeeland</b> .....	114,5	111,1	65,6	31,7	72,5	72,2	45,7	11,7
<b>Overige Aziatische landen</b> .....	146,4	162,9	128,0	132,7	82,1	78,5	49,9	46,3
waarvan : Japan .....	55,1	47,3	16,7	14,3	34,4	28,3	6,7	6,0
<b>Totaal</b> ...	<b>2.186,2</b>	<b>2.325,5</b>	<b>2.189,3</b>	<b>2.268,8</b>	<b>858,1</b>	<b>882,0</b>	<b>876,6</b>	<b>880,2</b>

<sup>1</sup> Wordt als dusdanig beschouwd, degene die de kredietopening verkregen heeft en derhalve het initiatief van het gebruik ervan bezit, een initiatief dat hij kan uitoefenen

door zelf schulden aan te gaan tegenover de financiële instelling of door haar handelsvorderingen af te staan die hij op derden bezit.

## XVII. — KAPITAALMARKT

### 1. — OBLIGATIES IN BELGISCHE FRANKEN VOOR MEER DAN EEN JAAR, UITGEGEVEN DOOR DE OVERHEID

(miljarden franken)

	Nationale overheid		Gemeenschappen en Gewesten	Overige nationale, communautaire of regionale administraties <sup>1</sup>	Lokale overheid	Sociale verzekering	Totaal	waarvan :
	Lineaire obligaties	Overige						Niet door elke belegger verkrijgbaar
<b>A. — Bruto-uitgiften</b>								
1983 .....	0,0	505,7	0,0	37,3	0,4	14,5	557,9	109,5
1984 .....	0,0	441,3	0,0	60,8	45,0	0,0	547,1	153,1
1985 .....	0,0	720,0	0,0	43,0	40,0	2,2	805,2	139,7
1986 .....	0,0	400,9	0,0	47,1	20,0	0,0	468,0	93,3
1987 .....	0,0	637,2	0,0	74,6	22,6	9,5	743,9	178,5
1988 .....	0,0	674,3	0,0	37,5	26,2	14,2	752,2	95,1
1989 .....	81,8	523,5	0,0	23,9	5,6	0,0	634,8	73,9
1990 .....	273,0	276,6	0,0	57,7	15,0	0,0	622,3	90,8
1990 1 <sup>e</sup> kwartaal .....	9,6	102,0	0,0	13,5	15,0	0,0	140,1	45,5
2 <sup>e</sup> kwartaal .....	58,7	173,8	0,0	31,1	0,0	0,0	263,6	31,4
3 <sup>e</sup> kwartaal .....	102,8	0,5	0,0	8,5	0,0	0,0	111,8	9,0
4 <sup>e</sup> kwartaal .....	101,9	0,3	0,0	4,6	0,0	0,0	106,8	4,9
1991 1 <sup>e</sup> kwartaal .....	340,7	126,8	0,0	19,8	0,0	0,0	487,3	20,1
2 <sup>e</sup> kwartaal .....	382,1	60,8	0,0	32,2	0,0	0,0	475,1	39,5
3 <sup>e</sup> kwartaal .....	108,9	0,2	0,0	8,5	0,0	0,0	117,6	16,7
<b>B. — Netto-uitgiften</b>								
1983 .....	0,0	306,5	0,0	26,2	- 2,1	13,3	343,9	105,6
1984 .....	0,0	237,0	0,0	30,7	28,5	- 2,2	294,0	117,5
1985 .....	0,0	473,9	0,0	159,2	36,5	- 1,3	668,4	231,1
1986 .....	0,0	178,1	0,0	36,2	12,8	- 5,3	221,7	- 24,6
1987 .....	0,0	293,4	0,0	82,1	2,4	- 5,4	372,5	46,2
1988 .....	0,0	379,4	0,0	60,5	24,4	7,4	471,7	29,0
1989 .....	81,8	81,0	0,0	43,6	- 1,9	- 8,2	196,2	12,3
1990 .....	273,0	34,5	0,0	88,0	12,9	-10,3	398,0	45,0
1990 1 <sup>e</sup> kwartaal .....	9,6	- 21,4	0,0	44,5	15,0	- 4,6	43,1	39,4
2 <sup>e</sup> kwartaal .....	58,7	104,9	0,0	28,6	- 0,1	0,0	192,1	16,8
3 <sup>e</sup> kwartaal .....	102,8	- 31,8	0,0	8,9	- 0,1	- 1,9	77,9	- 3,6
4 <sup>e</sup> kwartaal .....	101,9	- 17,2	0,0	6,0	- 1,9	- 3,8	85,0	- 7,5
1991 1 <sup>e</sup> kwartaal .....	340,7	- 252,2	0,0	22,2	0,0	- 4,5	106,2	-176,6
2 <sup>e</sup> kwartaal .....	382,1	- 190,7	0,0	20,2	- 0,2	0,0	211,4	20,1
3 <sup>e</sup> kwartaal .....	108,9	- 5,0	0,0	2,1	- 40,0	- 1,4	64,6	- 8,8
<b>C. — Uitstaand bedrag per einde periode<sup>2</sup></b>								
1982 .....	0,0	1.512,9	0,0	126,4	50,7	40,7	1.730,7	201,2
1983 .....	0,0	1.845,5	0,0	126,5	48,6	54,0	2.074,6	300,9
1984 .....	0,0	2.082,5	0,0	157,2	77,1	51,8	2.368,6	418,4
1985 .....	0,0	2.689,3	0,0	183,5	113,6	50,6	3.037,0	649,5
1986 .....	0,0	2.873,9	0,0	213,2	126,4	45,2	3.258,7	646,3
1987 .....	0,0	3.200,5	0,0	265,9	128,8	39,8	3.635,0	668,8
1988 .....	0,0	3.615,1	0,0	291,2	153,2	47,2	4.106,7	697,8
1989 .....	81,8	3.745,3	0,0	285,6	151,3	38,9	4.302,9	710,1
1990 .....	354,8	3.831,8	0,0	336,6	149,2	28,6	4.701,0	755,1
1990 1 <sup>e</sup> kwartaal .....	91,4	3.755,4	0,0	298,6	166,3	34,4	4.346,0	749,5
2 <sup>e</sup> kwartaal .....	150,1	3.860,3	0,0	327,2	166,2	34,4	4.538,1	766,2
3 <sup>e</sup> kwartaal .....	252,9	3.843,5	0,0	336,1	151,1	32,5	4.616,0	762,7
4 <sup>e</sup> kwartaal .....	354,8	3.831,8	0,0	336,6	149,2	28,6	4.701,0	755,1
1991 1 <sup>e</sup> kwartaal .....	695,5	3.584,2	0,0	354,2	149,1	24,1	4.807,1	578,5
2 <sup>e</sup> kwartaal .....	1077,6	3.393,5	0,0	374,4	149,0	24,1	5.018,6	598,6
3 <sup>e</sup> kwartaal .....	1186,5	3.388,5	0,0	376,5	109,0	22,7	5.083,2	589,8

<sup>1</sup> Bevat de door de andere sectoren uitgegeven schulden, waarvan de last, wat kapitaal en interesten betreft, voor rekening is van de nationale, communautaire of regionale overheid.

<sup>2</sup> De wijziging van het uitstaande bedrag stemt niet noodzakelijkerwijs overeen met het volume van de netto-uitgiften tijdens die periode wegens de overname, door de nationale overheid, van schulden van andere overheden.

**XVII - 2. — OBLIGATIES EN KASBONS IN BELGISCHE FRANKEN VOOR MEER DAN EEN JAAR PER EMISSIESECTOR<sup>1</sup>**

(miljarden franken)

	Overheid <sup>2</sup>	Banken	Spaarbanken	Kredietinstellingen van de overheidssector		Overheidsbedrijven	Privévennootschappen	Niet-ingezetenen	Totaal	waarvan :
				Doorlopend uitgegeven	Overige					Niet door elke belegger verkrijgbaar
<b>A. — Netto-uitgiften</b>										
1983 .....	343,9	55,6	40,3	92,0	11,4	18,7	8,8	29,9	600,6	144,9
1984 .....	294,0	36,0	26,2	85,4	1,4	0,9	3,9	15,8	461,8	117,3
1985 .....	668,4	38,3	34,3	102,8	- 20,7	- 11,6	- 0,1	45,4	856,8	216,8
1986 .....	221,7	9,3	0,4	24,4	- 16,8	4,0	- 12,3	61,8	292,5	- 27,1
1987 .....	372,5	7,8	4,2	36,7	- 40,8	- 13,0	- 21,4	60,4	406,4	33,5
1988 .....	471,7	9,7	22,4	62,0	- 15,9	- 28,8	16,2	9,8	547,1	19,4
1989 .....	196,2	54,1	- 49,1	- 2,2	- 39,7	- 8,4	14,0	40,8	205,7	28,8
1990 .....	398,0	122,6	77,5	161,1	- 70,0	- 10,4	4,3	97,3	780,4	53,0
1990 1 <sup>e</sup> kwartaal .....	43,1	12,8	5,7	23,4	- 27,3	0,1	0,9	31,4	90,1	32,9
2 <sup>e</sup> kwartaal .....	192,1	56,5	28,1	57,3	- 20,3	- 1,5	0,9	8,6	321,7	10,1
3 <sup>e</sup> kwartaal .....	77,9	51,8	37,4	70,9	- 22,0	- 0,7	- 0,3	16,4	231,4	- 9,7
4 <sup>e</sup> kwartaal .....	85,0	1,5	6,3	9,5	- 0,4	- 8,2	2,7	40,9	137,3	17,1
1991 1 <sup>e</sup> kwartaal .....	106,2	59,0	28,4	59,6	- 3,6	- 1,5	0,3	14,1	262,5	- 181,6
2 <sup>e</sup> kwartaal .....	211,4	29,3	7,3	10,4	- 12,1	- 0,6	- 0,2	25,7	271,3	7,6
3 <sup>e</sup> kwartaal .....	64,6	17,8	7,4	12,5	- 5,1	- 1,1	- 3,1	20,6	113,5	- 15,3
<b>B. — Uitstaande bedragen per einde periode</b>										
1982 .....	1.730,7	294,0	270,0	900,4	267,0	159,0	174,6	78,6	3.874,3	347,7
1983 .....	2.074,6	349,5	310,3	992,4	278,4	177,8	183,3	108,5	4.474,8	486,6
1984 .....	2.368,6	385,5	336,5	1.077,8	279,7	176,9	187,3	124,3	4.936,6	604,0
1985 .....	3.037,0	423,8	370,8	1.180,6	259,1	165,3	187,1	169,7	5.793,4	820,6
1986 .....	3.258,7	433,1	371,2	1.205,0	242,3	169,4	174,9	231,5	6.086,1	811,4
1987 .....	3.635,0	440,9	375,4	1.241,7	201,5	156,4	153,5	291,9	6.496,3	811,9
1988 .....	4.106,7	450,6	397,8	1.303,7	185,6	127,5	169,7	301,7	7.043,3	819,0
1989 .....	4.302,9	504,7	348,7	1.301,5	145,9	119,2	183,7	342,5	7.249,2	826,5
1990 .....	4.701,0	627,3	426,1	1.462,7	75,8	108,8	188,0	439,8	8.029,5	876,9
1990 1 <sup>e</sup> kwartaal .....	4.346,0	517,6	354,4	1.324,9	118,6	119,2	184,6	373,9	7.339,1	859,3
2 <sup>e</sup> kwartaal .....	4.538,1	574,1	382,4	1.382,2	98,3	117,7	185,5	382,5	7.660,8	859,5
3 <sup>e</sup> kwartaal .....	4.616,0	625,8	419,8	1.453,1	76,2	117,0	185,3	398,9	7.892,2	859,9
4 <sup>e</sup> kwartaal .....	4.701,0	627,3	426,1	1.462,7	75,8	108,8	188,0	439,8	8.029,5	876,9
1991 1 <sup>e</sup> kwartaal .....	4.807,1	686,3	454,5	1.522,3	72,2	107,3	188,3	454,0	8.292,1	695,2
2 <sup>e</sup> kwartaal .....	5.018,6	715,6	461,8	1.532,7	60,1	106,7	188,2	479,7	8.563,4	703,8
3 <sup>e</sup> kwartaal .....	5.083,2	733,4	469,2	1.545,2	55,0	105,6	185,1	500,3	8.676,9	687,6

<sup>1</sup> Inclusief, voor zover zij konden worden opgetekend, de obligaties in Luxemburgse franken.

<sup>2</sup> Zie tabel XVII-1.

**XVII - 3. — OBLIGATIES EN KASBONS IN BELGISCHE FRANKEN VOOR MEER DAN EEN JAAR :  
NETTO-UITGIFTEN EN -VERWERVINGEN DOOR DE PARTICULIEREN  
EN DE VENNOOTSCHAPPEN<sup>1</sup>**

(miljarden franken)

Emittenten	Overheid		Kredietinstellingen		Overige ingezetenen		Niet-ingezetenen		Totaal	
	Houders	Totaal	Particulieren en vennootschappen	Totaal	Particulieren en vennootschappen	Totaal	Particulieren en vennootschappen	Totaal	Particulieren en vennootschappen	Totaal
1983 .....	343,9	51,7	199,2	196,7	27,5	12,5	29,9	5,5	600,6	266,4
1984 .....	294,0	50,9	149,0	134,6	3,1	3,1	15,8	4,2	461,8	192,8
1985 .....	668,4	93,9	154,7	149,5	-11,7	-5,8	45,4	31,3	856,8	268,9
1986 .....	221,7	37,3	17,3	22,7	-8,3	-11,0	61,8	27,3	292,5	76,3
1987 .....	372,5	92,7	8,0	43,0	-34,3	-15,0	60,4	26,0	406,4	146,7
1988 .....	471,7	178,5	78,2	93,3	-12,7	4,2	9,8	-0,3	547,1	275,7
1989 .....	196,2	53,5	-37,0	3,8	5,6	7,7	40,8	40,5	205,7	105,5
1990 .....	398,0	180,7	291,1	388,7	-6,1	14,6	97,3	89,5	780,4	673,4
1990 1 <sup>e</sup> kwartaal .....	43,1	41,4	14,6	37,5	1,0	3,5	31,4	29,4	90,1	111,8
2 <sup>e</sup> kwartaal .....	192,1	101,2	121,5	174,7	-0,6	0,1	8,6	7,4	321,7	283,4
3 <sup>e</sup> kwartaal .....	77,9	11,1	138,1	151,7	-0,9	1,1	16,4	10,5	231,4	174,3
4 <sup>e</sup> kwartaal .....	85,0	27,0	16,9	24,9	-5,5	9,8	40,9	42,0	137,3	103,7
1991 1 <sup>e</sup> kwartaal .....	106,2	35,2	143,4	166,2	-1,3	-5,2	14,1	13,7	262,5	209,9
2 <sup>e</sup> kwartaal .....	211,4	48,3	34,9	77,8	-0,7	-3,0	25,7	28,5	271,3	151,5
3 <sup>e</sup> kwartaal .....	64,6	17,8	32,5	24,7	-4,2	-3,6	20,6	26,5	113,5	65,4

<sup>1</sup> Inclusief, voor zover zij konden worden opgetekend, de obligaties in Luxemburgse franken.

**XVII - 4. — OBLIGATIES EN KASBONS IN BELGISCHE FRANKEN VOOR MEER DAN EEN JAAR :  
INDELING NAAR EMISSIE- EN HOUDERSECTOREN**

(miljarden franken)

Emittenten	Houders	Overheid	Banken	Spaarbanken	Kredietinstellingen van de overheidssector	NBB, Muntfonds, Rentenfonds, HWI	Particulieren en vennootschappen		Niet-ingezetenen	Totaal
	Totaal						waarvan : verzekeringsmaatschappijen			
<b>Uitstaande bedragen per 31 december 1990</b>										
Nationale overheid .....		135,6	982,7	507,4	816,9	112,6	1.388,4	398,6	243,0	4.186,6
Gemeenschappen en Gewesten .....		0,0	0,0	0,0	0,0	0,0	0,0	0,0	0,0	0,0
Overige nationale, communautaire of regionale administraties .....		2,7	125,7	66,9	117,4	0,7	17,4	8,9	5,8	336,6
Lokale overheid .....		4,0	23,6	15,5	65,5	4,9	35,7	12,2	0,0	149,2
Sociale verzekering .....		0,7	8,4	6,4	11,2	0,0	1,9	0,3	0,0	28,6
Banken .....		0,3	1,0	2,2	0,9	0,0	622,9	5,5	0,0	627,3
Spaarbanken .....		0,0	0,4	1,6	0,0	0,0	424,1	0,1	0,0	426,1
Kredietinstellingen van de overheidssector .....		16,4	24,0	35,8	37,7	2,4	1.411,0	44,5	11,2	1.538,5
Overheidsbedrijven .....		5,1	15,6	14,4	24,6	1,2	37,9	10,4	10,0	108,8
Privé-vennootschappen .....		4,3	16,0	17,2	4,0	0,0	140,7	43,2	5,8	188,0
Niet-ingezetenen .....		1,8	45,4	27,2	28,7	0,0	266,4	21,8	70,5	439,8
Totaal ...		170,8	1.242,8	694,6	1.106,8	121,8	4.346,4	545,5	346,4	8.029,5
<b>Uitstaande bedragen per 30 september 1991</b>										
Nationale overheid .....		144,7	1.094,2	565,0	797,6	86,7	1.515,6	.	371,2	4.575,0
Gemeenschappen en Gewesten .....		0,0	0,0	0,0	0,0	0,0	0,0	.	0,0	0,0
Overige nationale, communautaire of regionale administraties .....		2,6	126,0	62,4	160,4	0,6	19,8	.	4,7	376,5
Lokale overheid .....		3,9	20,0	11,5	63,4	2,4	7,8	.	0,0	109,0
Sociale verzekering .....		0,7	7,8	4,2	8,4	0,0	1,6	.	0,0	22,7
Banken .....		0,2	1,0	2,5	0,8	0,0	728,8	.	0,0	733,4
Spaarbanken .....		0,0	0,4	0,2	0,0	0,0	468,6	.	0,0	469,2
Kredietinstellingen van de overheidssector .....		17,1	6,6	25,9	10,2	0,4	1.529,3	.	10,7	1.600,2
Overheidsbedrijven .....		5,1	16,8	13,9	25,7	0,9	32,5	.	10,7	105,6
Privé-vennootschappen .....		4,2	18,0	16,4	1,8	0,0	134,3	.	10,3	185,1
Niet-ingezetenen .....		1,8	45,3	24,2	25,2	0,0	335,1	.	68,6	500,3
Totaal ...		180,4	1.336,1	726,2	1.093,5	91,0	4.773,5	.	476,3	8.676,9

**XVII - 5. — HOUDERSCHAP VAN DE GEDEMATERIALISEERDE LINEAIRE OBLIGATIES<sup>1</sup>**

(miljarden franken)

Einde periode	België					Luxemburg				Buiten de BLEU	Totaal
	Kredietinstellingen <sup>2</sup>	Overige financiële instellingen <sup>3</sup>	Overheidsadministraties	Overige	Totaal	Kredietinstellingen	Overige financiële instellingen <sup>3</sup>	Overige	Totaal		
	(1)	(2)	(3)	(4)	(5) = (1) tot (4)	(6)	(7)	(8)	(9) = (6) tot (8)	(10)	(11) = (5) + (9) + (10)
1991 Februari ....	174,7	21,4	0,8	10,4	207,3	27,4	17,7	2,4	47,5	80,6	335,4
Maart .....	257,4	40,0	0,9	17,8	316,1	34,6	14,3	7,5	56,4	97,4	469,9
April .....	278,4	25,3	1,5	27,0	332,2	43,9	26,2	9,9	80,0	110,5	522,7
Mei .....	347,3	35,8	1,3	31,7	416,1	57,8	29,1	8,3	95,2	121,4	632,7
Juni .....	477,8	51,8	1,6	61,6	592,8	75,3	33,6	11,4	120,3	126,9	840,0
Juli .....	466,8	68,1	1,9	51,2	588,0	88,4	35,4	9,0	132,8	141,7	862,5
Augustus ....	506,4	75,9	1,9	51,6	635,8	91,1	42,8	9,2	143,1	145,9	924,8
September ..	499,1	88,4	2,0	52,0	641,4	97,8	44,8	9,6	152,2	161,8	955,5
Oktober ....	532,8	87,8	2,1	58,5	681,3	91,3	51,0	24,6	167,0	183,2	1.031,4
November ...	522,8	91,4	3,5	54,1	671,7	105,0	53,0	11,9	169,8	209,2	1.050,7
December ...	544,4	96,3	1,5	69,7	711,8	113,8	49,3	13,7	176,8	199,9	1.088,5
1992 Januari .....	570,7	111,0	2,2	76,0	759,9	122,5	56,7	12,3	191,5	203,2	1.154,6
Februari ....	581,2	130,7	2,3	76,2	790,4	126,9	68,0	12,9	207,8	223,7	1.221,9
Maart .....	592,7	153,6	4,3	81,4	832,0	138,4	63,0	13,5	214,9	213,2	1.260,1
April .....	639,4	155,1	5,0	83,4	882,9	141,4	74,1	16,4	231,9	218,9	1.333,7
Mei .....	614,3	162,4	5,3	86,0	868,0	141,5	78,2	14,7	234,4	231,8	1.334,2

<sup>1</sup> Gegevens opgetekend op basis van het statistische overzicht dat de instellingen, als houders van gedematerialiseerde effectenrekeningen, maandelijks aan de Nationale Bank van België moeten toesturen (art. 49 van het K.B. van 23 januari 1991).

<sup>2</sup> Banken, spaarbanken en kredietinstellingen van de overheidssector.

<sup>3</sup> Met inbegrip van de verzekeringsmaatschappijen en de instellingen voor collectieve belegging.

**XVII - 6. — OPENBARE UITGIFTEN, DOOR DE OVERHEIDSSECTOR, VAN IN BELGISCHE FRANKEN  
LUIDENDE OBLIGATIES VOOR MEER DAN EEN JAAR<sup>1</sup>**

Openingsdatum van de intekening		Emittenten	Nominale rentevoet (%)	Emissiekoers (%)	Looptijd	Uitgegeven bedrag <sup>2</sup> (miljard franken)	Rendement voor de houder <sup>3</sup> (%)		
Maand	Dag						op de tussenvallende vervaldag	op de eindvervaldag	
1985	Januari	15	Belgische Staat 1985-93	11,50	99,75	8 jaar	120,0	—	11,55
	Maart	11	Wegenfonds 1985-93	11,50	99,75	8 jaar	65,0	—	11,55
	April	29	Belgische Staat 1985-93, 2 <sup>de</sup> reeks	11,50	100,00	8 jaar	153,5	—	11,50
	April	29	Belgische Staat 1985-89-94	11,00 -11,25 <sup>4</sup>	99,75	4 of 9 jaar	36,0	11,08	11,15
	Juni	17	Hulpfonds tot financieel herstel van de Gemeenten 1985-93	11,00	100,75	8 jaar	30,0	—	10,86
	September	2	Belgische Staat 1985-94	10,75	100,00	8 jaar 6 m.	119,0	—	10,77
	November	20	Wegenfonds 1985-94	10,00	100,75	9 jaar	85,0	—	9,87
							608,5		
1986	Januari	31	Belgische Staat 1986-94	9,75	99,75	8 jaar	161,5	—	9,80
	Maart	17	Wegenfonds 1986-94	9,50	101,00	8 jaar	85,2	—	9,32
	April	30	RTT 1986-94	7,25	99,25	8 jaar	30,0	—	7,38
	September	15	Belgische Staat 1986-94	7,60	99,25	8 jaar	126,0	—	7,73
	December	15	Belgische Staat 1987-93-97	7,75	99,00	6 of 10 jaar	127,2	7,97	7,90
							529,9		
1987	Januari	30	Wegenfonds 1987-95	8,00	100,00	8 jaar	89,3	—	8,00
	Maart	20	Belgische Staat 1987-95	8,00	100,00	8 jaar	168,9	—	8,00
	Juni	1	Belgische Staat 1987-95, 2 <sup>de</sup> reeks	8,00	100,00	8 jaar	157,7	—	8,00
	September		Hulpfonds tot financieel herstel van de Gemeenten 1987-95 <sup>5</sup>	8,00	99,70 <sup>6</sup>	7 jaar 6 m.	22,6	—	8,07 <sup>6</sup>
	December	21	Belgische Staat 1988-96	8,00	99,50	8 jaar	141,6	—	8,09
							580,1		
1988	Februari	22	Wegenfonds 1988-96	7,75	100,50	8 jaar	90,0	—	7,66
	April	18	Belgische Staat 1988-96	7,75	100,25	8 jaar	106,8	—	7,71
	Juni	20	Belgische Staat 1988-96, 2 <sup>de</sup> reeks	7,75	99,75	8 jaar	117,8	—	7,79
	September	5	Belgische Staat 1988-95	8,00	99,25	7 jaar	77,5	—	8,14
	Oktober		Hulpfonds tot financieel herstel van de Gemeenten 1988-95 <sup>5</sup>	8,00	100,35 <sup>6</sup>	7 jaar	18,0	—	7,93 <sup>6</sup>
	November	22	Belgische Staat 1988-95	7,75	100,00	6 jaar 3 m.	107,0	—	7,76
							517,1		
1989	Januari	30	Belgische Staat 1989-97	8,00	99,75	8 jaar	173,6	—	8,04
	Maart	13	Belgische Staat 1989-97	8,25	99,50	8 jaar	90,0	—	8,34
	Juni	12	Belgische Staat 1989-97, 2 <sup>de</sup> reeks	8,25	100,00	8 jaar	87,5	—	8,25
	Oktober	3	Belgische Staat 1989-96	8,25	98,50	7 jaar	62,5	—	8,54
	December	11	Belgische Staat 1989-98	9,50	100,00	8 jaar 3 m.	50,0	—	9,48
							463,6		
1990	Maart	5	Belgische Staat 1990-97	10,00	100,00	7 jaar	70,0	—	10,00
	Juni	11	Belgische Staat 1990-97, 2 <sup>de</sup> reeks	10,00	101,00	6 jaar 9 m.	173,5	—	9,81
							243,5		
1991	Maart	4	Belgische Staat 1991-98	9,25	101,00	7 jaar	126,5	—	9,05
	Juni	19	Belgische Staat 1991-99	9,00	100,00	8 jaar	60,5	—	9,00
	December	4	Belgische Staat 1991-99	9,00	99,35	7 jaar 1 m.	41,0	—	8,99
							228,0		
1992	Februari	5	Belgische Staat 1992-98	8,75	101,00	6 jaar	62,0	—	8,53
	Juni	4	Belgische Staat 1992-99	8,75	100,25	7 jaar	58,5	—	8,70

<sup>1</sup> Leningen waarvan een besluit in het *Belgisch Staatsblad* verschenen is, exclusief de doorlopende uitgaven.

<sup>2</sup> Nominale waarden. De jaartotalen zijn opgesteld op basis van de openingsdatum van de intekening op de leningen, in tegenstelling tot de vorige tabellen, waar is uitgegaan van de betalingen.

<sup>3</sup> Rendementen berekend op basis van de rentetarieven vóór fiscale afhoudingen bij de bron.

<sup>4</sup> De eerste rentevoet wordt toegepast tot op de tussenvallende vervaldag; de tweede rentevoet vanaf deze vervaldag.

<sup>5</sup> Tenderlening.

<sup>6</sup> Volgens navraag bij de belangrijkste financiële instellingen.



**XVII - 7. — AANBESTEDINGEN VAN LINEAIRE OBLIGATIES**

Nummer van de tranche	Aanbestedingsdatum	Aangeboden bedragen (miljoenen franken)	Ceboden prijzen (%)		Toegewezen bedrag (miljoenen franken)	In aanmerking genomen laagste prijs (%)	Gewogen gemiddelde prijs van de aanbestedingen (%)	Actuariel rendement dat overeenstemt met de gewogen gemiddelde prijs (%)	Inschrijvingen buiten mededinging (miljoenen franken)	Bedragen in omloop (miljoenen franken)
			Maximum	Minimum						
(1)	(2)	(3)	(4)	(5)	(6)	(7)	(8)	(9)	(10)	(11)
<b>1. — OLO's (1989-1999) 8,25 pct. — Vervaldatum 1/6/1999</b> (uitgegeven in 10 tranches van 25/5/1989 tot 22/2/1990)										91.420
<b>2. — OLO's (1990-1996) 10 pct. — Vervaldatum 5/4/1996</b> (uitgegeven in 11 tranches van 29/3/1990 tot 17/1/1991)										190.000
<b>3. — OLO's (1990-2000) 10 pct. — Vervaldatum 2/8/2000</b> (uitgegeven in 9 tranches van 26/7/1990 tot 18/4/1991)										221.295
<b>4. — OLO's (1991-1994) 9,50 pct. — Vervaldatum 28/2/1994</b>										
1	21.02.1991	74.405	101,10	100,00	33.540	100,50	100,55	9,03	12.830	46.370
2	18.04.1991	30.605	100,50	100,00	18.380	100,35	100,38	9,07	2.625	67.375
3	22.05.1991 <sup>1</sup>	8.915	97,21	—	8.915	97,21	97,21	10,43	1.930	78.220
4	29.05.1991 <sup>1</sup>	50.260	100,25	—	50.260	100,25	100,25	9,11	6.350	134.830
5	10.06.1991 <sup>1</sup>	41.130	97,89	—	41.130	97,89	97,89	10,14	6.560	182.520
6	20.06.1991	12.875	100,26	—	12.875	100,26	100,26	9,10	23.325	218.720
<b>5. — OLO's (1991-1998) 9,25 pct. — Vervaldatum 2/1/1998</b>										
1	29.01.1991 <sup>2</sup>	—	—	—	—	—	—	—	107.946	107.946
2	21.03.1991	34.285	99,65	98,90	18.380	99,40	99,46	9,35	8.210	134.536
3	16.05.1991	38.900	100,15	—	20.980	99,85	100,08	9,21	9.710	165.226
4	18.07.1991	41.840	98,70	98,30	11.675	98,65	98,66	9,52	11.455	188.356
5	19.09.1991	18.080	100,15	99,80	8.740	100,05	100,07	9,22	55	197.151
6	22.11.1991	15.185	100,40	100,15	5.255	100,35	100,36	9,16	0	202.406
7	20.02.1992	8.955	101,90	101,65	2.350	101,85	101,85	8,82	1.360	206.116
8	19.03.1992	10.490	101,75	101,40	5.390	101,60	101,63	8,86	0	211.506
9	23.04.1992	13.685	101,70	101,50	9.310	101,60	101,62	8,85	0	220.816
10	21.05.1992	16.390	101,75	101,45	8.640	101,65	101,67	8,84	2.325	231.781
11	18.06.1992	6.200	101,00	100,85	2.065	101,00	101,00	8,99	1.830	235.676
<b>6. — OLO's (1991-2003) 9 pct. — Vervaldatum 28/3/2003</b>										
1	21.03.1991	62.395	97,60	96,70	40.330	97,35	97,44	9,36	9.840	50.170
2	16.05.1991	71.200	99,00	98,60	54.860	98,85	98,91	9,15	16.295	121.325
3	18.07.1991	35.870	96,50	—	0	95,80	95,80	9,60	100	121.425
4	19.09.1991	25.080	98,70	98,25	16.780	98,50	98,56	9,19	1.535	139.740
5	21.11.1991	22.605	99,40	99,15	6.455	99,35	99,35	9,08	—	146.195
6	23.01.1992	38.205	102,70	102,30	23.345	102,55	102,58	8,62	5.165	174.705
<b>7. — OLO's (1991-2001) 9 pct. — Vervaldatum 27/6/2001</b>										
1	20.06.1991 <sup>1</sup>	51.475	98,13	—	51.475	—	98,13	9,30	18.175	69.650
2	22.08.1991	39.145	97,85	97,45	6.570	97,75	97,76	9,35	13.975	90.195
3	17.10.1991	37.630	99,60	99,30	16.225	99,55	99,56	9,06	18.250	124.670
4	12.12.1991	68.465	99,40	99,10	15.905	99,35	99,36	9,09	14.410	154.985
5	23.01.1992	39.495	102,25	101,90	10.870	102,15	102,17	8,64	7.685	173.540
6	20.02.1992	29.150	101,50	101,15	12.815	101,40	101,42	8,76	3.025	189.380
7	19.03.1992	17.750	101,25	101,00	6.655	101,20	101,21	8,79	0	196.035
8	09.04.1992 <sup>1</sup>	3.300	—	—	3.300	—	—	—	0	199.335
9	23.04.1992	33.700	101,25	101,00	18.700	101,20	101,22	8,79	0	218.035
10	21.05.1992	33.915	101,30	101,05	18.360	101,05	101,23	8,79	12.470	248.865
11	10.06.1992 <sup>1</sup>	5.450	—	—	5.450	—	—	—	0	254.315

<sup>1</sup> Omruilingsaanbesteding.

<sup>2</sup> Conversie van schatkistbons.

XVII - 7. — AANBESTEDINGEN VAN LINEAIRE OBLIGATIES (vervolg)

Num- mer van de tran- che	Aanbestedingsdatum	Aangeboden bedragen (miljoenen franken)	Geboden prijzen (%)		Toegewezen bedrag (miljoenen franken)	In aanmerking genomen laagste prijs (%)	Gewogen gemiddelde prijs van de aanbeste- dingen (%)	Actuariel rendement dat over- eenstemt met de gewogen gemiddelde prijs (%)	Inschrijvingen buiten mededinging (miljoenen franken)	Bedragen in omloop (miljoenen franken)
			Maximum	Minimum						
(1)	(2)	(3)	(4)	(5)	(6)	(7)	(8)	(9)	(10)	(11)
<b>8. — OLO's (1991-1997) 9,25 pct. — Vervaldatum 29/8/1997</b>										
1	22.08.1991	38.905	99,30	99,05	30.545	99,20	99,24	9,42	7.420	37.965
2	17.10.1991	27.850	100,60	100,35	10.175	100,55	100,56	9,11	10.485	58.625
3	12.12.1991	28.310	100,30	100,05	3.235	100,25	100,25	9,17	2.855	64.715
4	23.01.1992	27.835	102,50	100,40	16.365	102,40	102,42	8,66	2.540	83.620
5	09.04.1992 <sup>1</sup>	1.290	—	—	1.290	—	—	—	0	84.910
6	10.06.1992 <sup>1</sup>	12.700	—	—	12.700	—	—	—	0	97.610
<b>9. — OLO's (1992-2007) 8,50 pct. — Vervaldatum 1/10/2007</b>										
1	20.02.1992	65.165	98,45	97,90	38.655	98,30	98,33	8,69	6.130	44.785
2	19.03.1992	27.980	98,35	98,05	10.015	98,25	98,26	8,70	1.200	56.000
3	09.04.1992 <sup>1</sup>	19.500	—	—	19.500	—	—	—	0	75.500
4	23.04.1992	29.935	98,25	97,85	19.860	98,20	98,22	8,70	0	95.360
5	21.05.1992	23.675	98,20	98,00	13.860	98,16	98,16	8,71	6.000	115.220
6	10.06.1992 <sup>1</sup>	11.120	—	—	11.120	—	—	—	0	126.340
7	18.06.1992	14.890	97,00	96,75	2.990	96,95	96,98	8,86	5.990	135.320
8	23.07.1992	13.145	97,10	96,70	7.720	97,00	97,02	8,86	3.105	146.145
9	20.08.1992	11.125	96,55	96,10	3.080	96,50	96,51	8,93	1.910	151.135
<b>10. — OLO's (1992-2002) 8,75 pct. — Vervaldatum 25/06/2002</b>										
1	18.06.1992	40.485	99,00	98,40	18.870	98,90	98,92	8,92	8.380	27.250
2	23.07.1992	45.520	98,85	98,60	30.080	98,75	98,79	8,93	6.210	63.540
3	20.08.1992	22.065	98,40	98,20	3.175	98,40	98,40	8,99	5.220	71.935
<b>11. — OLO's (1992-1998) 9,00 pct. — Vervaldatum 30/07/1998</b>										
1	23.07.1992	12.595	100,10	99,90	8.545	100,00	100,00	9,00	3.855	12.400
2	20.08.1992	7.125	99,80	99,65	3.650	99,75	100,00	9,05	1.035	17.085

<sup>1</sup> Omruilingsaanbesteding.

<sup>2</sup> Conversie van schatkistbons.

**XVII - 8. — UITGIFTEN VAN AANDELEN<sup>1</sup>**

(miljarden franken)

	Oprichtingen van vennootschappen					Kapitaalverhogingen							Kapi- taalver- minde- ringen	Totaal van de uitgiften via in- brengen in con- tanten	waar- van :  Open- bare uitgiften
	Inbreng in con- tanten	Inbreng in natura	Te storten bedrag	Niet opge- splitst	Totaal  (5) = (1) tot (4)	Inbreng in con- tanten	Inbreng in natura	Te storten bedrag	Conver- sie van eigen midde- len	Schuld- conver- sie	Niet opge- splitst	Totaal  (12) = (6) tot (11)			
	(1)	(2)	(3)	(4)	(5)	(6)	(7)	(8)	(9)	(10)	(11)	(12)	(13)	(14) = (1) + (6)	(15)
1980 .....	10,2	7,9	.	2,9	21,0	29,5	25,8	.	7,9	.	5,8	69,0	.	39,7	2,0
1981 .....	14,0	15,3	.	2,8	32,1	34,3	33,1	.	4,4	.	12,7	84,5	.	48,3	0,4
1982 .....	13,4	4,0	.	4,0	21,4	90,8	32,2	.	16,2	.	8,6	147,8	.	104,2	20,4
1983 .....	51,5	9,1	.	8,0	68,6	195,1	77,2	.	17,6	.	5,7	295,6	.	246,6	50,6
1984 .....	17,2	4,5	.	6,7	28,4	70,5	36,0	.	5,3	.	2,3	114,1	.	87,7	17,5
1985 .....	29,2	11,6	.	9,0	49,8	74,3	27,8	.	15,5	.	12,4	130,0	.	103,5	19,9
1986 .....	30,3	25,6	.	7,9	63,8	111,4	60,7	.	15,9	.	8,3	196,3	.	141,7	40,1
1987 .....	48,3	26,6	11,0	1,1	87,0	164,1	53,0	26,4	21,4	11,4	16,6	292,9	62,0	212,4	30,9
1988 .....	46,8	67,5	18,4	3,6	136,3	161,2	107,8	42,9	51,5	27,3	5,3	396,0	60,0	208,0	37,7
1989 .....	88,4	61,6	32,5	9,0	191,5	280,2	264,8	79,0	31,8	15,3	3,4	674,5	98,7	368,6	109,2
1989 Januari ...	2,4	1,5	1,1	0,3	5,3	11,0	8,6	4,3	0,3	0,3	0,6	25,1	4,3	13,4	0,7
Februari ..	5,3	5,2	2,3	0,2	13,0	16,3	2,5	7,5	1,1	0,4	0,1	27,9	3,5	21,6	10,4
Maart ....	13,6	3,0	1,7	0,5	18,8	38,8	10,9	5,6	5,6	1,8	0,2	62,9	3,5	52,4	20,0
April .....	3,5	3,8	1,1	0,7	9,1	20,1	5,9	4,3	3,9	0,5	1,6	36,3	2,7	23,6	14,2
Mei .....	3,7	2,9	1,2	1,3	9,1	9,4	9,9	1,9	3,4	0,3	0,3	25,2	5,1	13,1	2,0
Juni .....	19,2	16,4	7,7	1,3	44,6	21,5	25,0	6,2	4,0	3,9	0,1	60,7	15,1	40,7	35,3
Juli .....	6,4	2,0	2,0	0,4	10,8	21,7	14,9	1,1	1,2	0,4	0,1	39,4	2,4	28,1	0,9
Augustus ..	3,2	2,3	1,7	0,3	7,5	10,6	2,2	9,9	0,9	0,4	0,1	24,1	1,4	13,8	0,0
September	4,2	2,4	1,7	0,5	8,8	30,4	109,1	16,3	2,6	2,6	0,1	161,1	3,9	34,6	10,4
Oktober ..	4,3	2,6	3,3	0,9	11,1	16,2	5,6	2,7	1,3	1,8	0,0	27,6	19,9	20,5	3,8
November	3,7	2,4	1,1	1,0	8,2	26,1	4,6	4,4	2,0	0,6	0,1	37,8	4,0	29,8	5,2
December	18,9	17,1	7,6	1,6	45,2	58,1	65,6	14,8	5,5	2,3	0,1	146,4	32,9	77,0	6,3

<sup>1</sup> Met inbegrip van de door de financiële instellingen uitgegeven aandelen.

XVII - 9. — BEURSACTIVITEIT

	Belgische waarden						Buitenlandse waarden <sup>1</sup>		
	Aandelenkoersen op de contantmarkt (indexcijfer 1985 = 100) <sup>1,2</sup>		Beurskapitalisatie van de aandelen per einde periode <sup>1</sup> (miljarden franken)	Verhandeld kapitaal. Gemiddelde per beursdag <sup>1,3</sup> (miljoenen franken)	Rendement van de aandelen <sup>4,5</sup> (%)	Verhouding koers/winst <sup>4</sup>	Aandelenkoersen op termijn (indexcijfer 1985 = 100) <sup>2</sup> (herbelegde dividenden)	Verhandeld kapitaal. Gemiddelde per beursdag <sup>3</sup> (miljoenen franken)	
	Koersindexcijfer (niet herbelegde dividenden)	Return indexcijfer (herbelegde dividenden)							(1)
1980 .....	52,8	39,1	318,1	106,4	7,3	12,3	.	157,2	
1981 .....	44,0	34,6	321,9	106,5	8,7	8,7	.	139,4	
1982 .....	53,7	45,4	401,9	204,8	6,6	8,6	.	157,3	
1983 .....	69,3	62,6	599,7	305,7	5,6	10,6	.	252,7	
1984 .....	87,1	82,8	778,5	366,0	4,8	11,7	.	273,1	
1985 .....	100,0	100,0	1.051,1	452,7	4,9	11,1	100,0	303,9	
1986 .....	142,4	148,6	1.508,8	785,5	3,6	14,1	99,3	412,5	
1987 .....	170,7	185,3	1.380,8	1.080,4	3,3	14,4	107,4	517,7	
1988 .....	180,9	200,4	2.195,4	1.245,5	3,2	13,4	100,1	356,1	
1989 .....	221,5	252,8	2.677,6	1.234,6	2,9	13,5	123,8	464,6	
1990 .....	204,0	238,5	2.027,8	917,6	2,9	9,6	115,4	379,9	
1991 .....	190,2	228,2	2.230,1	882,9	3,3	10,8	127,3	291,2	
1990 Juli .....	220,4	258,1	2.533,5	880,4	2,6	9,8	124,0	265,4	
Augustus .....	200,2	234,6	2.259,4	998,2	3,0	8,6	113,1	547,1	
September .....	186,5	218,6	2.018,3	595,2	3,4	7,2	107,7	280,1	
Oktober .....	180,8	211,9	2.097,8	562,5	3,5	7,7	103,4	237,4	
November .....	179,0	209,9	2.015,3	633,6	3,6	7,2	101,9	180,4	
December .....	177,3	207,3	2.027,8	513,9	3,6	7,7	104,1	232,5	
1991 Januari .....	168,7	198,3	1.993,9	486,6	3,7	7,5	103,5	273,8	
Februari .....	185,6	218,5	2.274,9	1.038,1	3,2	8,9	113,2	312,2	
Maart .....	200,8	236,5	2.355,1	1.137,1	3,0	9,3	124,8	308,4	
April .....	203,8	240,0	2.388,6	1.082,5	3,1	10,4	130,6	286,2	
Mei .....	199,9	237,4	2.351,7	1.032,1	3,2	10,8	130,8	306,1	
Juni .....	198,0	238,7	2.351,6	1.017,2	3,2	11,7	137,0	425,9	
Juli .....	193,8	235,4	2.333,9	785,1	3,3	12,1	137,5	317,6	
Augustus .....	192,0	233,3	2.307,4	764,7	3,3	12,0	136,4	313,9	
September .....	188,2	228,7	2.198,9	730,1	3,5	11,5	134,6	234,2	
Oktober .....	185,9	225,9	2.241,8	807,8	3,4	11,8	133,0	251,3	
November .....	185,7	225,9	2.186,9	936,2	3,5	11,4	126,6	277,6	
December .....	182,0	221,4	2.230,1	850,0	3,4	11,7	118,8	188,8	
1992 Januari .....	192,6	234,4	2.379,6	1.269,3	3,2	12,6	127,4	295,8	
Februari .....	196,1	238,8	2.400,0	1.168,1	3,2	12,7	129,2	293,4	
Maart .....	197,7	241,0	2.342,4	1.097,2	3,3	12,2	129,9	277,5	
April .....	193,8	236,3	2.375,9	1.024,8	3,3	12,3	131,0	259,2	
Mei .....	196,5	241,1	2.393,7	1.135,2	3,3	13,6	135,7	250,3	
Juni .....	192,8	241,2	2.296,7	965,9	3,4	13,4	133,0	227,8	
Juli .....	187,5	236,4	2.255,1	827,9	3,5	13,5	125,8	191,5	

<sup>1</sup> Bron : Effectenbeursvennootschap van Brussel.

<sup>2</sup> Gemiddeld indexcijfer van de periode.

<sup>3</sup> Obligaties van vennootschappen en aandelen.

<sup>4</sup> Bron : Kredietbank.

<sup>5</sup> Verhouding van het laatst betaalde nettodividend tot de koers per einde maand op de Beurs van Brussel.

**XVII - 10. — OPENBARE UITGIFTEN, IN BELGIE, VAN DEELBEWIJZEN OF AANDELEN VAN INSTELLINGEN VOOR COLLECTIEVE BELEGGING<sup>1</sup>**

(miljarden franken)

	ICB's naar Belgisch recht				ICB's naar Luxemburgs recht			Overige ICB's naar buitenlands recht	Totaal	
	Fondsen K.B. nr. 15	Pensioen-spaar-fondsen	Overige Belgische gemeenschappelijke beleggings-fondsen	Beleggings-vennoot-schappen	Totaal	Gemeen-schappelijke beleggings-fondsen	SICAV's <sup>2</sup>			Totaal
	(1)	(2)	(3)	(4)	(5) = (1) tot (4)	(6)	(7)	(8) = (6) + (7)	(9)	(10) = (5) + (8) + (9)
<b>A. — Bruto-uitgiften</b>										
1981 .....	—	—	1,3	—	1,3	0,5	—	0,5	.	1,8 <sup>4</sup>
1982 .....	8,7	—	1,3	—	10,0	0,9	—	0,9	.	10,9 <sup>4</sup>
1983 .....	13,7	—	2,3	—	16,0	1,3	—	1,3	.	17,3 <sup>4</sup>
1984 .....	20,7	—	1,6	—	22,3	2,6	—	2,6	.	24,9 <sup>4</sup>
1985 .....	24,7	—	4,3	—	29,0	11,1	—	11,1	.	40,1 <sup>4</sup>
1986 .....	6,2	—	10,4	—	16,6	40,0	3,7	43,7	.	60,3 <sup>4</sup>
1987 .....	8,9	23,6 <sup>3</sup>	18,4	—	50,9	42,0	33,3	75,2	0,2	126,3
1988 .....	4,1	12,6	6,2	—	22,9	28,4	144,4	172,8	0,4	196,2
1989 .....	3,7	15,5	7,7	—	26,9	13,6	167,8	181,4	0,6	208,9
1990 .....	1,1	15,3	5,0	—	21,4	3,9	60,5	64,4	0,3	86,1
1991 .....	—	13,9	2,4	53,7	70,0	3,4	196,1	199,5	0,2	269,7
<b>B. — Netto-uitgiften</b>										
1981 .....	—	—	0,7	—	0,7	— 4,1	—	— 4,1	— 0,9	— 4,3
1982 .....	8,6	—	0,4	—	9,0	— 3,0	—	— 3,0	— 0,7	5,4
1983 .....	13,0	—	1,6	—	14,6	— 0,6	—	— 0,6	— 0,7	13,3
1984 .....	18,8	—	0,2	—	18,9	1,0	—	1,0	— 0,8	19,1
1985 .....	19,0	—	2,5	—	21,6	9,4	—	9,4	— 1,6	29,4
1986 .....	— 2,5	—	5,1	—	2,7	37,7	3,7	41,3	— 0,9	43,1
1987 .....	— 4,0	23,6 <sup>3</sup>	4,7	—	24,3	35,1	28,5	63,6	— 0,3	87,6
1988 .....	— 11,1	12,4	2,5	—	3,9	25,2	134,6	159,8	0,2	163,8
1989 .....	— 17,3	12,6	1,7	—	— 3,0	10,1	127,7	137,8	— 0,1	134,8
1990 .....	— 27,2	13,4	— 0,9	—	— 14,7	1,4	— 79,6	— 78,2	0,0	— 92,9
1991 .....	—	12,8	— 6,8	35,8	41,8	1,8	26,3	28,1	— 0,1	69,8

Bron : Commissie voor het Bank- en Financiewezen.

<sup>1</sup> In geval van verandering van categorie tijdens een bepaalde periode (bijv., omvorming van een gemeenschappelijk beleggingsfonds in een BEVEK), worden de in de loop van die periode verrichte emissies volledig toegeschreven aan de nieuwe categorie.

<sup>2</sup> Exclusief de thesaurie-SICAV's met privé-karakter.

<sup>3</sup> Inclusief de intekeningen van vóór 14 februari, die recht geven op belastingverminderingen op de particuliere inkomens van het voorgaande jaar.

<sup>4</sup> Met uitzondering van de overige ICB's naar buitenlands recht.

**XVII - 11. — AANTAL EN INVENTARISWAARDE VAN DE INSTELLINGEN  
VOOR COLLECTIEVE BELEGGING NAAR BELGISCH RECHT<sup>1</sup>**

Einde periode	Fondsen K.B. nr. 15		Pensioenspaarfondsen		Overige gemeenschappelijke beleggingsfondsen		Beleggings- vennootschappen		Totaal	
	Aantal	Inventaris- waarde	Aantal	Inventaris- waarde	Aantal	Inventaris- waarde	Aantal	Inventaris- waarde	Aantal	Inventaris- waarde
1981 .....	—	—	—	—	8	4,1	—	—	8	4,1
1982 .....	6	9,0	—	—	7	4,6	—	—	13	13,6
1983 .....	6	24,8	—	—	7	7,9	—	—	13	32,6
1984 .....	6	46,2	—	—	7	8,5	—	—	13	54,7
1985 .....	7	79,7	—	—	8	11,8	—	—	15	91,5
1986 .....	7	101,4	—	—	10	19,1	—	—	17	120,6
1987 .....	7	85,0	11	21,6	14	20,4	—	—	32	126,9
1988 .....	9	110,4	11	38,2	14	20,9	—	—	34	169,5
1989 .....	9	102,0	13	52,5	17	24,7	—	—	39	179,2
1990 .....	9	58,4	13	65,3	18	18,4	—	—	40	142,1
1991 .....	—	—	13	85,2	4	14,4	30	96,6	47	196,2

Bron : Commissie voor het Bank- en Financieuzen.

<sup>1</sup> Instellingen voor collectieve belegging die in België openbare uitgaven doen.

## XVIII. — GELDMARKT \*

### 1. — UITWERKING VAN DE GELDMARKTTRANSACTIES VAN DE NATIONALE BANK VAN BELGIE

(veranderingen ten opzichte van het einde van de voorgaande periode, in miljarden franken)

(+) liquiditeitsverruimend, (-) liquiditeitsverkrappend

	Biljetten- omloop <sup>1</sup> (-)	Netto deviezen- reserves <sup>2</sup>	Overige transacties	Totale liquiditeits- verruiming of -ver- krapping	Geldmarktbeleid van de NBB						Totaal  (11) = (5) + (6) + (7) + (10)	
					Mobilise- ring van handelspa- pier	Krediet- verstrek- king d.m.v. aanbeste- dingen	Directe geldmarkt- interven- ties	Dekking of absorptie van eindedagsaldi				Totaal  (10) = (8) + (9)
								van de Schatkist en het Renten- fonds	van de financiële instellin- gen			
(1)	(2)	(3)	(4) = (1) tot (3)	(5)	(6)	(7)	(8)	(9)	(10)			
1991 Februari .....	- 1,5	+ 1,2	- 2,2	- 2,5	- 0,8	-10,8	+16,8	+ 0,1	- 2,8	- 2,7	+ 2,5	
Maart .....	- 8,5	- 2,8	+ 6,0	- 5,3	- 0,6	+ 8,9	- 3,2	+ 1,6	- 1,4	+ 0,2	+ 5,3	
April .....	+ 1,8	- 1,7	- 0,9	- 0,8	- 6,6	- 9,4	+15,1	- 1,9	+ 3,6	+ 1,7	+ 0,8	
Mei .....	-12,3	+ 2,8	- 0,4	- 9,9	- 0,5	+ 0,1	+ 1,0	+ 2,0	+ 7,3	+ 9,3	+ 9,9	
Juni .....	-16,5	+ 0,6	+ 5,0	-10,9	+ 6,9	- 9,9	+18,9	+ 0,4	- 5,4	- 5,0	+10,9	
Juli .....	+21,4	- 1,3	- 0,3	+19,8	+ 0,9	+ 4,6	-26,5	- 1,9	+ 3,1	+ 1,2	-19,8	
Augustus .....	+ 0,5	- 0,6	- 0,8	- 0,9	+ 1,0	+ 5,4	- 6,1	- 0,2	+ 0,8	+ 0,6	+ 0,9	
September .....	+ 1,7	- 2,3	+ 6,4	+ 5,8	...	+ 1,1	- 6,1	+ 2,7	- 3,5	- 0,8	- 5,8	
Oktober .....	- 0,5	+ 3,0	+ 0,2	+ 2,7	+ 0,2	- 1,2	- 0,8	- 2,7	+ 1,8	- 0,9	- 2,7	
November .....	...	- 3,2	...	- 3,2	...	...	...	...	+ 3,2	+ 3,2	+ 3,2	
December .....	- 9,1	+12,5	+ 5,8	+ 9,2	- 0,2	+ 0,3	- 0,9	...	- 8,4	- 8,4	- 9,2	
1992 Januari .....	+23,0	-14,7	+ 3,1	+11,4	- 0,4	- 0,2	-19,7	...	+ 8,9	+ 8,9	-11,4	
Februari .....	- 2,2	+ 2,4	- 0,6	- 0,4	+ 0,4	-10,0	+ 6,2	+ 0,8	+ 3,0	+ 3,8	+ 0,4	
Maart .....	- 1,6	- 0,3	+ 4,4	+ 2,5	- 0,2	+ 5,0	+ 7,7	- 0,8	-14,2	-15,0	- 2,5	
April .....	- 8,7	- 4,3	+ 0,6	-12,4	- 0,6	- 0,1	+ 5,8	...	+ 7,3	+ 7,3	+12,4	
Mei .....	-18,6	+ 3,8	- 0,2	-15,0	+ 0,3	+ 5,1	+11,8	+ 1,8	- 4,0	- 2,2	+15,0	
Juni .....	+ 1,2	+ 2,0	+ 3,3	+ 6,5	- 0,5	—	- 3,2	- 1,8	- 1,0	- 2,8	- 6,5	
Juli .....	+12,6	- 2,9	+ 0,6	+10,3	...	- 4,9	- 5,0	...	- 0,4	- 0,4	-10,3	

<sup>1</sup> Exclusief boekhoudkundige bewegingen ingevolge uit omloop genomen, maar niet omgeruilde bankbiljetten.

<sup>2</sup> Tegen marktkoersen en op valutadatum, exclusief valutaswaps, die zijn opgenomen in kolom (7), en exclusief opbrengsten van de deviezenreserves, die op het moment van hun inning geen invloed hebben op de geldmarkt in Belgische franken.

\* Bibliografische referentie : *Tijdschrift van de Nationale Bank van België*, LXVI\* jaar- gang, nr 6, juni 1991.

**XVIII - 2. — GELDMARKTBELEID VAN DE NATIONALE BANK VAN BELGIE**

(gemiddelde stand, in miljarden franken<sup>1</sup>)

	Mobilisering van handelspapier	Kredietverstreking d.m.v. aanbestedingen	Directe geldmarktinterventies					Dekking (+) of absorptie (-) van de residuele kassaldi					Totaal		
			Openmarktportefeuille	Repo's	Valutaswaps	Interbancaire uitzettingen en leningen	Overige	Totaal	Voor- schotten aan de Staat	Over- schotten (-) van de Staat	Voor- schotten aan het Renten- fonds	Voor- schotten in rekening- courant aan de financiële instellingen		Einde- dag- overschotten (-) van de financiële instellingen <sup>2</sup>	Totaal
	(1)	(2)	(3)	(4)	(5)	(6)	(7)	(8) = (3) tot (7)	(9)	(10)	(11)	(12)	(13)	(14) = (9) tot (13)	(15) = (1) + (2) + (8) + (14)
1991 Februari . . . . .	10,3	60,3	27,1	15,4	4,1	0,7	6,5	53,8	2,5	-0,1	...	2,0	-10,3	-5,9	118,5
Maart . . . . .	9,5	59,3	25,2	31,0	1,3	0,5	...	58,0	2,4	...	...	1,8	-8,1	-3,9	122,9
April . . . . .	7,6	46,9	17,8	46,0	2,8	1,4	...	68,0	3,9	...	0,2	2,4	-6,2	0,3	122,8
Mei . . . . .	2,1	49,9	18,4	67,2	0,7	0,4	...	86,7	1,3	-0,1	...	2,4	-6,4	-2,8	135,9
Juni . . . . .	5,0	49,3	17,7	63,1	0,5	2,8	...	84,1	1,6	...	0,1	3,9	-2,8	2,8	141,2
Juli . . . . .	9,8	47,1	17,6	61,1	1,4	2,4	...	82,5	0,5	...	...	3,6	-2,2	1,9	141,3
Augustus . . . . .	10,7	49,5	18,1	44,6	...	2,4	...	65,1	2,2	...	...	4,0	-1,8	4,4	129,7
September . . . . .	10,9	50,0	14,7	46,9	-1,9	1,8	...	61,5	1,0	...	...	4,4	-1,3	4,1	126,5
Oktober . . . . .	11,0	49,9	14,1	41,4	-0,2	0,1	...	55,4	1,2	...	...	4,4	-1,3	4,3	120,6
November . . . . .	11,0	49,9	17,5	41,5	...	0,5	...	59,5	...	...	...	2,8	-2,8	...	120,4
December . . . . .	10,9	50,4	13,6	48,8	-4,8	1,4	...	59,0	2,4	...	...	4,7	-1,3	5,8	126,1
1992 Januari . . . . .	10,8	47,0	14,2	35,5	-2,7	1,8	...	48,8	1,5	...	...	3,0	-2,1	2,4	109,0
Februari . . . . .	10,7	42,8	9,7	37,9	-2,8	0,3	...	45,1	0,2	...	...	3,1	-1,8	1,5	100,1
Maart . . . . .	10,8	40,8	8,3	41,0	-4,5	1,4	...	46,2	2,7	...	...	4,8	-1,6	5,9	103,7
April . . . . .	10,2	45,0	11,9	39,2	-0,7	1,2	...	51,6	0,1	...	...	1,7	-3,5	-1,7	105,1
Mei . . . . .	10,4	45,5	12,4	47,5	...	0,5	...	60,4	0,5	...	...	2,7	-2,0	+1,2	117,5
Juni . . . . .	10,5	49,9	16,9	48,2	...	0,3	...	65,4	...	-0,1	...	1,5	-3,3	-1,9	123,9
Juli . . . . .	10,0	47,2	12,9	47,2	-2,0	0,7	...	58,8	1,0	...	...	3,8	-2,6	+2,2	118,2

<sup>1</sup> Transacties met een liquiditeitsabsorberend effect, zoals « reverse » repo's, interbancaire leningen en de opnemng van einddagoverschotten, zijn ofwel gesaldeerd met de overeenkomstige liquiditeitsverruimende transacties, ofwel met een negatief teken opgenomen.

<sup>2</sup> Die overschotten worden door het Herdiscontering- en Waarborginstituut ingezameld, dat ze op zijn beurt bij de Nationale Bank uitzet.



**XVIII - 3. — INDIVIDUELE KREDIETLIJNEN VAN DE FINANCIËLE INSTELLINGEN  
BIJ DE NATIONALE BANK VAN BELGIË TER DEKKING VAN HUN EINDEDAGTEKORTEN**

(gemiddelde stand, in miljarden franken<sup>1</sup>)

	België			Luxemburg			Totaal			waarvan primary dealers		
	Maximum- bedrag	Krediet- openin- gen <sup>2</sup>	Opne- mingen	Maximum- bedrag	Krediet- openin- gen <sup>2</sup>	Opne- mingen	Maximum- bedrag	Krediet- openin- gen <sup>2</sup>	Opne- mingen	Maximum- bedrag	Krediet- openin- gen <sup>2</sup>	Opne- mingen
	(1)	(2)	(3)	(4)	(5)	(6)	(7) = (1) + (4)	(8) = (2) + (5)	(9) = (3) + (6)	(10)	(11)	(12)
1991 Januari <sup>3</sup> .....	161,6	58,0	5,8	38,4	7,4	1,3	200,0	65,4	7,1	169,5	50,3	5,5
Februari .....	161,7	82,9	1,5	38,4	9,4	0,5	200,1	92,3	2,0	169,5	74,6	1,6
Maart .....	161,7	71,1	1,3	38,4	8,3	0,4	200,1	79,4	1,7	169,5	62,2	1,2
April .....	161,9	65,0	1,6	38,4	8,8	0,5	200,3	73,8	2,1	169,5	57,1	1,6
Mei .....	161,9	61,8	1,6	38,4	9,0	0,5	200,3	70,8	2,1	169,5	54,6	1,6
Juni .....	161,9	59,2	3,3	40,5	7,7	0,9	202,4	66,9	4,2	169,5	50,8	3,4
Juli .....	161,9	60,2	2,8	43,4	6,7	0,6	205,3	66,9	3,4	169,5	51,2	2,8
Augustus .....	161,9	63,4	3,3	43,6	7,0	0,8	205,5	70,4	4,1	169,5	54,7	3,4
September .....	161,9	61,0	3,5	45,5	7,2	0,7	207,4	68,2	4,2	169,5	52,3	3,5
Oktober .....	161,9	60,4	4,0	45,5	7,0	0,6	207,4	67,4	4,6	169,5	51,2	3,9
November .....	161,2	61,6	2,4	45,5	6,8	0,6	206,7	68,4	3,0	169,5	52,4	2,3
December .....	161,2	61,7	5,1	45,5	7,8	0,8	206,7	69,5	5,9	169,5	53,9	5,2
1992 Januari .....	161,2	60,7	2,4	45,6	8,1	0,5	206,8	68,8	2,9	169,5	52,9	2,3
Februari .....	161,2	59,3	2,8	45,6	8,1	0,6	206,8	67,4	3,4	169,5	51,7	2,5
Maart .....	161,2	56,6	4,5	45,6	8,1	0,9	206,8	64,7	5,4	169,5	49,0	4,5
April .....	161,2	53,2	1,2	45,6	8,2	0,4	206,8	61,4	1,6	163,6	44,7	1,0
Mei .....	161,2	55,6	2,0	45,6	8,1	0,8	206,8	63,7	2,8	163,6	46,7	1,9
Juni .....	175,1	52,8	1,1	37,7	7,3	0,5	212,8	60,1	1,6	185,4	45,2	1,3
Juli .....	175,1	54,1	3,4	37,7	8,1	0,6	212,8	62,2	4,0	185,4	48,7	3,1

<sup>1</sup> Gemiddelde bedragen per kalendermaand; voor de maximumbedragen evenwel de stand per einde maand.

<sup>3</sup> Gemiddelde van 29, 30 en 31 januari 1991.

<sup>2</sup> Deel van het maximumbedrag dat ingevolge de vorming van een pand effectief kan worden opgenomen.

**XVIII - 4. — PLAFONDS VOOR DE MOBILISERING VAN HANDELSPAPIER DOOR DE KREDIETINSTELLINGEN BIJ DE NATIONALE BANK VAN BELGIE**

(gemiddelde stand, in miljarden franken)

	België		Luxemburg		Totaal			
	Plafond	Aangerekend bedrag	Plafond	Aangerekend bedrag	Plafond	Aangerekend bedrag	waarvan primary dealers	
	(1)	(2)	(3)	(4)	(5) = (1) + (3)	(6) = (2) + (4)	Plafond (7)	Aangerekend bedrag (8)
1991 Juni <sup>1</sup> .....	8,7	5,8	1,9	0,2	10,6	6,0	8,5	5,7
Juli .....	8,7	6,8	1,9	0,9	10,6	7,7	8,5	7,19
Augustus .....	8,7	6,9	1,9	1,7	10,6	8,6	8,5	8,0
September .....	8,7	6,8	1,9	1,8	10,6	8,6	8,5	8,1
Oktober .....	8,7	6,8	1,9	1,9	10,6	8,7	8,5	8,2
November .....	8,7	6,9	1,9	1,8	10,6	8,7	8,5	8,1
December .....	8,6	6,7	1,9	1,9	10,5	8,6	8,5	8,1
1992 Januari .....	8,6	6,8	1,9	1,8	10,5	8,6	8,5	8,1
Februari .....	8,6	6,9	1,9	1,7	10,5	8,6	8,5	8,1
Maart .....	8,6	6,9	1,9	1,9	10,5	8,8	8,5	8,3
April .....	8,6	6,8	1,9	1,6	10,5	8,4	8,3	7,9
Mei .....	8,6	6,8	1,9	1,9	10,5	8,7	8,2	7,9
Juni .....	9,5	7,3	1,0	* 1,7	10,5	9,0	7,7	* 7,9
Juli .....	9,5	7,4	1,0	* 1,1	10,5	8,5	7,7	7,6

<sup>1</sup> Vanaf 17 juni.

\* Tijdelijke overschrijding te wijten aan mobiliseringen binnen de plafonds die geldig waren tot 31 mei 1992.

XVIII - 5. — AANBESTEDINGEN VAN KREDIETEN DOOR DE NATIONALE BANK VAN BELGIE

Aanbestedings- datum	Toewijzings- methode <sup>1</sup>	Looptijd van de krediet- transactie (kalender- dagen)	Gevraagd bedrag (miljoenen franken)	Geboden rentetarieven	Toegepast rentetarief <sup>2</sup>	Toegewezen bedrag (miljoenen franken)	Toewijzings- percentage <sup>3</sup>	Uitstaand bedrag van de kredieten <sup>4</sup> (miljoenen franken)
(1)	(2)	(3)	(4)	(5)	(6)	(7)	(8)	(9)
01.04.1992	** V	7	162.650	—	9,30	25.000	15,10	45.000
06.04.1992	** V	7	107.425	—	9,30	20.000	18,30	45.000
08.04.1992	** V	7	81.075	—	9,30	25.000	30,50	45.000
13.04.1992	V	7	74.875	—	9,30	19.975	26,25	44.975
15.04.1992	V	7	74.000	—	9,30	25.000	33,40	44.975
17.04.1992	V	7	63.100	—	9,30	20.025	31,30	45.025
22.04.1992	V	6	53.625	—	9,30	24.975	46,15	45.000
27.04.1992	V	7	81.950	—	9,30	20.000	24,05	44.975
28.04.1992	V	8	90.350	—	9,30	24.950	27,50	44.950
04.05.1992	V	7	85.000	—	9,30	20.025	23,25	44.975
06.05.1992	V	7	90.450	—	9,30	24.925	27,25	44.950
11.05.1992	V	7	71.925	—	9,30	20.000	27,50	44.925
13.05.1992	V	7	107.900	—	9,30	24.975	22,80	44.975
18.05.1992	V	7	122.075	—	9,30	20.000	16,05	44.975
20.05.1992	V	10	191.325	—	9,30	25.025	12,85	45.025
25.05.1992	V	7	160.775	—	9,30	24.975	15,30	50.000
26.05.1992	V	4	96.875	—	9,30	24.975	25,30	49.950
01.06.1992	V	7	134.300	—	9,30	24.925	18,30	49.900
03.06.1992	V	7	167.400	—	9,30	25.025	14,75	49.950
05.06.1992	V	7	195.250	—	9,30	25.100	12,55	50.125
10.06.1992	V	7	238.000	—	9,30	25.000	10,35	50.100
15.06.1992	V	7	219.100	—	9,30	24.850	11,25	49.850
17.06.1992	V	7	274.425	—	9,30	24.950	9,00	49.800
22.06.1992	V	7	257.125	—	9,30	25.000	9,60	49.950
24.06.1992	V	7	260.650	—	9,30	25.000	9,50	50.000
29.06.1992	V	7	218.775	—	9,30	24.825	11,25	49.825
01.07.1992	V	7	142.650	—	9,30	25.000	17,35	49.825
06.07.1992	V	7	97.300	—	9,30	25.000	25,40	50.000
08.07.1992	V	7	45.375	—	9,30	25.000	54,65	50.000
13.07.1992	V	7	119.225	—	9,30	20.000	16,55	45.000
15.07.1992	V	7	170.000	—	9,30	24.875	14,50	44.875
17.07.1992	V	7	197.800	—	9,45	20.400	10,05	45.275
22.07.1992	V	7	239.075	—	9,45	24.900	10,25	45.300
27.07.1992	V	7	261.075	—	9,45	20.150	7,52	45.050
29.07.1992	V	7	278.000	—	9,45	24.975	8,85	45.125
03.08.1992	** V	7	149.075	—	9,45	20.050	13,20	45.025
05.08.1992	** V	7	114.475	—	9,45	24.975	21,55	45.025
10.08.1992	V	7	124.775	—	9,45	20.000	15,80	44.975
12.08.1992	V	7	177.350	—	9,45	24.975	13,85	44.975
14.08.1992	A	7	118.350	9,35 - 9,70	9,60	20.125	32,55	45.100
19.08.1992	V	7	98.900	—	9,60	24.775	25,00	44.900
24.08.1992	V	7	103.100	—	9,60	20.100	19,25	44.875
26.08.1992	V	7	194.300	—	9,60	25.100	12,70	45.100
31.08.1992	V	7	283.425	—	9,70	20.050	6,90	45.050

<sup>1</sup> V Hoeveelheidstender, tegen een vooraf door de NBB vastgestelde rentevoet.

H Rentetender tegen een enige rentevoet (Hollandse tendertechniek).

A Rentetender tegen meervoudige rentetarieven (Amerikaanse tendertechniek).

\* Toewijzing die uitsluitend op handelspapier betrekking heeft.

\*\* Beperking van het gevraagde bedrag tot de kredietlijn van elke individuele deelnemer.

<sup>2</sup> Vooruit door de Bank bekendgemaakte rentevoet (hoeveelheidstender).

Enige door de Bank in aanmerking genomen rentevoet (Hollandse tendertechniek).

Laagste door de Bank in aanmerking genomen rentevoet (Amerikaanse tendertechniek).

<sup>3</sup> Van toepassing op het totaal van de gevraagde bedragen (hoeveelheidstender), op de tegen de in aanmerking genomen limietrente gevraagde bedragen (Hollandse tendertechniek), of op de tegen de laagste in aanmerking genomen rentevoet gevraagde bedragen (Amerikaanse tendertechniek).

<sup>4</sup> Uitstaand bedrag op de betalingsdatum, voor alle tendertechnieken samen.

XVIII - 6a. — UITGIFTE VAN DRIEMAANDS SCHATKISTCERTIFICATEN<sup>1</sup>

Toewijzingsdatum	Tenderinschrijvingen						Niet-concurrerende inschrijvingen <sup>2</sup> (miljoenen franken)	Uitstaand bedrag van de sedert 29 jan. 1991 uitgegeven gedematerialiseerde certificaten <sup>3</sup> (miljoenen franken)
	Aangeboden bedrag (miljoenen franken)	Laagste en hoogste geboden rente	Toegewezen bedrag (miljoenen franken)	Hoogste in aanmerking genomen rentevoet	Toewijzingspercentage op de offertes ingediend tegen de hoogste in aanmerking genomen rentevoet	Gewogen gemiddelde rentevoet van de toewijzing		
(1)	(2)	(3)	(4)	(5)	(6)	(7)	(8)	(9)
22.10.1991	164.445	9,25/ 9,39	128.065	9,30	81	9,29	660	1.297.675
29.10.1991	112.975	9,35/ 9,49	95.775	9,40	100	9,39	4.185	1.262.230
05.11.1991	133.000	9,50/ 9,68	105.000	9,57	100	9,55	160	1.273.970
12.11.1991	113.320	9,38/ 9,53	54.355	9,43	49	9,41	14.295	1.248.520
19.11.1991	141.520	9,40/ 9,54	51.695	9,44	100	9,43	20.290	1.203.765
26.11.1991	125.525	9,46/ 9,59	99.750	9,53	66	9,50	11.480	1.189.730
03.12.1991	127.855	9,56/ 9,69	102.705	9,62	47	9,59	470	1.176.265
10.12.1991	103.105	9,50/ 9,69	28.890	9,60	56	9,59	16.645	1.124.895
17.12.1991	115.435	9,59/ 9,78	61.510	9,63	42	9,62	17.550	1.142.955
24.12.1991	96.835	9,93/10,07	38.935	9,97	61	9,95	16.705	1.121.355
31.12.1991	113.035	9,62/ 9,78	48.475	9,65	100	9,64	16.450	1.133.985
07.01.1992	159.346	9,59/ 9,70	51.211	9,62	19	9,61	19.194	1.118.735
14.01.1992	155.705	9,39/ 9,51	76.790	9,43	28	9,42	18.141	1.099.381
21.01.1992	202.964	9,25/ 9,52	127.958	9,45	25	9,44	10.677	1.109.291
28.01.1992	131.778	9,42/ 9,54	104.467	9,47	78	9,45	108	1.113.906
04.02.1992	125.615	9,55/ 9,70	71.682	9,60	43	9,58	2.346	1.082.774
11.02.1992	108.683	9,50/ 9,67	71.233	9,89	100	9,58	10.664	1.096.021
18.02.1992	164.214	9,61/ 9,71	61.451	9,63	66	9,63	15.992	1.101.479
25.02.1992	218.891	9,46/ 9,61	115.010	9,52	68	9,51	18.871	1.124.130
03.03.1992	127.145	9,55/ 9,68	53.409	9,59	91	9,58	11.457	1.085.821
10.03.1992	142.854	9,49/ 9,60	51.333	9,52	83	9,52	10.472	1.102.091
17.03.1992	161.827	9,50/ 9,70	117.771	9,61	87	9,60	1.092	1.141.894
24.03.1992	107.244	9,68/ 9,81	92.189	9,75	84	9,72	—	1.178.443
31.03.1992	107.563	9,71/ 9,82	88.363	9,76	100	9,74	1.909	1.203.790
07.04.1992	163.410	9,58/ 9,71	47.050	9,63	100	9,62	21.626	1.202.061
14.04.1992	157.427	9,45/ 9,60	77.012	9,50	44	9,49	15.809	1.199.951
21.04.1992	209.323	9,48/ 9,59	128.139	9,51	100	9,50	3.856	1.193.311
28.04.1992	172.319	9,45/ 9,73	115.008	9,64	65	9,63	15.338	1.219.082
05.05.1992	178.425	9,61/ 9,73	92.990	9,64	100	9,64	15.011	1.253.055
12.05.1992	180.742	9,55/ 9,67	127.988	9,58	86	9,57	2.286	1.301.432
19.05.1992	180.950	9,55/ 9,68	44.041	9,59	30	9,58	26.611	1.294.641
26.05.1992	205.431	9,48/ 9,60	132.933	9,51	87	9,50	6.603	1.300.296
02.06.1992	136.948	9,54/ 9,65	112.628	9,57	77	9,56	5.032	1.353.090
09.06.1992	116.302	9,55/ 9,66	66.563	9,57	65	9,56	2.987	1.360.835
16.06.1992	158.860	9,55/ 9,68	102.514	9,60	36	9,59	13.654	1.358.140
23.06.1992	145.802	9,55/ 9,69	56.308	9,60	92	9,60	24.735	1.346.994
30.06.1992	234.598	9,58/ 9,68	92.164	9,59	86	9,59	27.846	1.376.732
07.07.1992	170.508	9,48/ 9,58	20.484	9,49	45	9,49	22.311	1.350.851
14.07.1992	163.799	9,54/ 9,65	97.272	9,57	59	9,56	11.982	1.367.284
20.07.1992	161.637	9,70/ 9,84	145.362	9,75	100	9,74	3.646	1.384.297
28.07.1992	179.754	9,66/ 9,78	128.011	9,70	28	9,69	2.618	1.384.580
04.08.1992	220.623	9,75/ 9,87	105.566	9,78	47	9,77	16.247	1.398.392
11.08.1992	215.390	9,67/ 9,79	95.268	9,70	46	9,69	25.158	1.388.544
18.08.1992	135.008	9,70/ 9,86	51.760	9,78	63	9,77	19.886	1.389.538

<sup>1</sup> Deze tabel heeft enkel betrekking op de gedematerialiseerde certificaten die sedert 29 januari 1991 zijn uitgegeven krachtens het Ministerieel Besluit van 24 januari 1991, hetzij bij tenderinschrijving, hetzij ingevolge niet-concurrerende inschrijvingen. Bij de tender wordt de zgn. « Amerikaanse methode » toegepast, waarbij de effecten worden toegewezen tegen de door de inschrijvers voorgestelde rentetarieven. Alle offertes tegen rentetarieven die lager zijn dan de hoogste door de Schatkist in aanmerking genomen rentevoet worden toegewezen voor het totale bedrag.

De offertes tegen de hoogste in aanmerking genomen rentevoet kunnen eventueel worden verminderd.

<sup>2</sup> Via deze niet-concurrerende inschrijvingen kunnen de primary dealers binnen bepaalde grenzen op schatkistcertificaten inschrijven tegen de gemiddelde rentevoet van de toewijzing.

<sup>3</sup> Op de betalingsdatum.

XVIII - 6b. — UITGIFTE VAN EEN-, ZES- EN TWAALFMAANDS SCHATKISTCERTIFICATEN<sup>1</sup>

Toewijzingsdatum	Tenderinschrijvingen						Niet-concurrerende inschrijvingen <sup>2</sup> (miljoenen franken)	Uitstaand bedrag van de sedert 29 jan. 1991 uitgegeven gedematerialiseerde certificaten <sup>3</sup> (miljoenen franken)
	Aangeboden bedrag (miljoenen franken)	Laagste en hoogste geboden rente	Toegewezen bedrag (miljoenen franken)	Hoogste in aanmerking genomen rentevoet	Toewijzingspercentage op de offertes ingediend tegen de hoogste in aanmerking genomen rentevoet	Gewogen gemiddelde rentevoet van de toewijzing		
(1)	(2)	(3)	(4)	(5)	(6)	(7)	(8)	(9)
<b>1. — Eenmaands schatkistcertificaten<sup>4</sup></b>								
26.03.1991	110.910	9,30/ 9,45	51.985	9,35	100	9,33	12.695	297.760
<b>2. — Zesmaands schatkistcertificaten</b>								
11.06.1991	89.610	9,06/ 9,25	44.105	9,12	100	9,11	2.620	46.725
09.07.1991	66.900	9,29/ 9,50	37.200	9,38	100	9,36	3.020	86.945
06.08.1991	76.030	9,54/ 9,69	27.985	9,57	100	9,56	7.920	122.850
03.09.1991	82.215	9,27/ 9,43	35.700	9,32	63	9,30	7.165	165.715
29.10.1991	47.080	9,38/ 9,55	41.880	9,45	100	9,41	.	233.120
26.11.1991	84.560	9,45/ 9,58	39.870	9,50	100	9,49	6.520	279.510
24.12.1991	39.330	9,75/ 9,95	6.630	9,79	100	9,77	5.700	245.115
14.01.1992	70.590	9,33/ 9,49	31.040	9,36	100	9,35	4.753	240.688
11.02.1992	56.278	9,41/ 9,58	46.578	9,45	100	9,44	1.975	253.336
10.03.1992	69.876	9,40/ 9,52	15.808	9,42	78	9,41	4.935	231.214
07.04.1992	61.206	9,58/ 9,70	13.261	9,61	100	9,60	6.734	225.684
05.05.1992	61.101	9,55/ 9,66	27.551	9,57	100	9,57	2.634	213.989
02.06.1992	56.670	9,50/ 9,63	28.795	9,54	100	9,53	790	197.184
14.07.1992	43.768	9,50/ 9,63	8.293	9,53	100	9,53	6.510	163.864
11.08.1992	39.182	9,64/ 9,74	20.219	9,66	100	9,66	3.756	139.286
<b>3. — Twaalfmaands schatkistcertificaten</b>								
30.04.1991	106.770	9,30/ 9,45	81.645	9,39	100	9,37	10.915	158.540
28.05.1991	85.265	8,98/ 9,14	37.215	9,05	100	9,03	11.585	207.340
25.06.1991	42.595	9,28/ 9,50	7.820	9,36	100	9,35	8.285	223.445
23.07.1991	59.315	9,33/ 9,48	46.665	9,40	100	9,38	3.000	273.110
20.08.1991	96.785	9,48/ 9,62	6.200	9,51	100	9,50	10.115	289.425
17.09.1991	66.145	9,29/ 9,43	43.265	9,35	100	9,33	670	333.360
15.10.1991	60.795	9,30/ 9,41	30.860	9,34	100	9,33	2.995	367.215
12.11.1991	55.400	9,38/ 9,52	25.745	9,43	100	9,41	4.555	397.515
10.12.1991	66.890	9,48/ 9,62	22.225	9,50	87	9,49	5.570	425.310
07.01.1992	89.085	9,38/ 9,53	13.425	9,39	100	9,39	8.194	446.929
04.02.1992	49.700	9,25/ 9,38	39.475	9,30	100	9,28	748	487.152
03.03.1992	59.706	9,35/ 9,50	39.776	9,39	100	9,37	1.803	528.731
31.03.1992	40.735	9,60/ 9,74	24.905	9,64	100	9,63	2.592	490.248
28.04.1992	85.598	9,51/ 9,65	14.065	9,52	100	9,52	8.526	420.279
26.05.1992	57.625	9,35/ 9,49	29.758	9,39	30	9,37	1.806	403.043
23.06.1992	37.488	9,47/ 9,59	15.138	9,49	100	9,48	3.216	405.292
20.07.1992	36.087	9,60/ 9,73	22.467	9,63	100	9,62	.	378.094
18.08.1992	33.870	9,70/ 9,79	5.579	9,71	29	9,70	6.125	373.483

<sup>1</sup> Deze tabel heeft enkel betrekking op de gedematerialiseerde certificaten die sedert 29 januari 1991 zijn uitgegeven krachtens het Ministerieel Besluit van 24 januari 1991, hetzij bij tenderinschrijving, hetzij ingevolge niet-concurrerende inschrijvingen. Bij de tender wordt de zgn. « Amerikaanse methode » toegepast, waarbij de effecten worden toegewezen tegen de door de inschrijvers voorgestelde rentetarieven. Alle offertes tegen rentetarieven die lager zijn dan de hoogste door de Schatkist in aanmerking genomen rentevoet worden toegewezen voor het totale bedrag. De offertes tegen de hoogste in aanmerking genomen rentevoet kunnen eventueel worden verminderd.

<sup>2</sup> Via deze niet-concurrerende inschrijvingen kunnen de primary dealers binnen bepaalde grenzen op schatkistcertificaten inschrijven tegen de gemiddelde rentevoet van de toewijzing.

<sup>3</sup> Op de betalingsdatum.

<sup>4</sup> De uitgifte van eenmaandscertificaten is na 26 maart 1991 stopgezet.

**XVIII - 7. — TRANSACTIES OP DE SECUNDAIRE MARKT VAN GEDEMATERIALISEERDE EFFECTEN  
OPGETEKEND DOOR HET EFFECTENCLEARINGSTELSEL  
VAN DE NATIONALE BANK VAN BELGIE<sup>1</sup>**

Periodegemiddelde van dagelijke gegevens	Schatkistcertificaten		Lineaire obligaties		Thesauriebewijzen Depositobewijzen		Totaal	
	Aantal transacties	Bedragen (miljarden franken)	Aantal transacties	Bedragen (miljarden franken)	Aantal transacties	Bedragen (miljarden franken)	Aantal transacties	Bedragen (miljarden franken)
	(1)	(2)	(3)	(4)	(5)	(6)	(7) = (1) + (3) + (5)	(8) = (2) + (4) + (6)
1991 Februari .....	62	29,2	137	11,1	—	—	199	40,3
Maart .....	63	35,7	138	11,3	—	—	201	47,0
April .....	74	37,9	164	13,1	—	—	238	51,0
Mei .....	80	39,7	150	15,7	—	—	230	55,4
Juni .....	57	29,2	187	21,6	—	—	244	50,8
Juli .....	62	30,2	206	22,2	—	—	268	52,4
Augustus .....	61	29,3	155	18,1	—	—	216	47,4
September .....	59	27,9	169	16,5	—	—	228	44,4
Oktober .....	62	28,4	203	21,3	—	—	265	49,7
November .....	69	29,9	183	19,3	—	—	252	49,2
December .....	50	22,2	189	22,9	—	—	239	45,1
1992 Januari .....	65	31,6	205	25,1	—	—	270	56,7
Februari .....	63	26,6	189	21,7	—	—	252	48,3
Maart .....	60	27,9	225	21,9	—	—	285	49,8
April .....	85	38,7	197	21,5	—	—	282	60,2
Mei .....	68	35,3	178	22,2	—	—	246	57,5
Juni .....	58	28,9	221	33,7	—	—	279	62,6
Juli .....	69	39,3	213	32,0	0	0,1	282	71,3
Augustus .....	68	35,4	188	29,8	0	0,1	256	65,3

<sup>1</sup> Exclusief openmarkttransacties van de Nationale Bank.

**XVIII - 8. — HOUDERSCHAP VAN DE GEDEMATERIALISEERDE SCHATKISTCERTIFICATEN<sup>1</sup>**

(miljarden franken)

Einde periode	België					Luxemburg				Buiten de BLEU	Totaal (11) = (5) + (9) + (10)
	Krediet- instellingen (1)	Andere financiële instellingen (2)	Openbare besturen (3)	Overige (4)	Totaal (5) = (1) tot (4)	Krediet- instellingen (6)	Andere financiële instellingen (7)	Overige (8)	Totaal (9) = (6) tot (8)		
1991 Februari .....	934,2	19,0	0,3	15,6	969,1	505,0	31,1	5,3	541,4	71,1	1.581,6
Maart .....	1.050,4	66,2	0,4	24,4	1.141,4	541,7	36,7	8,6	587,0	112,4	1.840,8
April .....	1.075,5	91,4	3,6	38,7	1.209,2	557,6	40,4	33,4	631,4	119,6	1.960,2
Mei .....	1.140,7	93,8	6,6	46,8	1.287,9	562,4	41,5	33,6	637,5	93,5	2.018,9
Juni .....	1.099,7	93,3	8,1	63,5	1.264,6	565,1	43,3	33,2	641,6	95,7	2.001,9
Juli .....	1.041,8	73,4	6,9	61,1	1.183,2	572,5	51,4	39,9	663,8	93,7	1.940,7
Augustus ....	1.003,2	74,2	3,6	67,1	1.148,1	569,7	57,5	47,4	674,6	81,6	1.904,3
September ...	1.043,9	68,0	2,2	64,8	1.178,9	563,3	100,1	16,1	679,5	60,5	1.918,9
Oktober .....	939,7	89,7	2,0	65,1	1.096,5	579,5	88,0	18,8	686,3	79,8	1.862,6
November ...	966,8	72,5	5,1	53,3	1.097,7	564,4	103,4	18,9	686,7	82,4	1.866,8
December ...	946,5	70,0	2,3	49,3	1.068,1	532,9	108,5	9,7	651,1	72,6	1.791,8
1992 Januari .....	955,0	52,9	3,3	55,6	1.066,8	533,3	114,4	14,8	662,5	72,2	1.801,5
Februari .....	1.002,1	56,3	7,1	59,0	1.124,5	529,2	107,0	18,1	654,3	85,8	1.864,6
Maart .....	1.045,4	62,7	8,7	58,1	1.174,9	533,1	115,8	20,2	669,1	94,4	1.938,4
April .....	1.017,8	64,9	4,2	53,1	1.140,0	491,3	118,9	18,2	628,4	96,6	1.865,0
Mei .....	1.032,9	72,4	2,5	51,2	1.159,0	522,3	130,3	7,6	660,2	109,7	1.928,9

<sup>1</sup> Op basis van de verplichte rapportering door de instellingen die een vergunning verkregen voor het bijhouden van rekeningen voor gedematerialiseerde effecten van de Staatsschuld (art. 49 van het K.B. van 29 januari 1991).

## XIX. — RENTETARIEVEN

(procenten per jaar)

### 1. — RENTETARIEVEN VAN DE NATIONALE BANK VAN BELGIE EN VAN HET HERDISCONTERING- EN WAARBORGINSTITUUT<sup>1</sup>

Data van de wijzigingen	Discontovoet	Rente op de voorschotten in rekening-courant <sup>2</sup>	Speciaal tarief van toepassing op de Primary Dealers <sup>3</sup>	Rente op de via toewijzingen verstrekte kredieten <sup>4</sup>	HWI-tarief voor de einddagoverschotten	
					Gewone tranche	Over-schrijdings-tranche <sup>5</sup>
1991 29 januari .....	—	9,75	9,75	—	9,75	9,75
31 januari .....	—	10,25	"	—	9,25	9,25
4 februari .....	—	10,10	9,60	9,60	9,10	9,10
6 februari .....	—	10,00	"	—	9,00	9,00
11 februari .....	—	9,75	9,25	9,25	8,75	8,75
18 februari .....	—	9,60	9,10	9,10	8,60	8,60
20 maart .....	—	9,70	9,20	9,20	8,70	8,70
25 maart .....	—	9,60	9,10	9,10	8,60	8,60
27 maart .....	—	9,50	9,00	9,00	8,50	8,50
8 april .....	—	9,40	8,90	8,90	8,40	8,40
22 april .....	—	9,30	8,80	8,80	8,30	8,30
7 mei .....	—	9,25	8,75	8,75	8,25	8,25
17 juni .....	7,50	"	"	"	8,25	6,75
16 augustus .....	8,00	9,45	8,95	8,94	8,45	6,95
26 augustus .....	"	9,40	8,90	8,90	8,40	6,90
3 september .....	"	9,45	8,95	—	8,45	6,95
4 september .....	"	"	"	8,95	"	"
12 september .....	"	9,50	9,00	—	8,50	7,00
16 september .....	"	"	"	9,00	"	"
14 oktober .....	"	"	"	9,13	"	"
15 oktober .....	"	9,60	9,10	—	8,60	7,10
16 oktober .....	"	"	"	9,10	"	"
20 december .....	8,50	9,80	9,30	9,30	8,80	7,30
1992 20 januari .....	"	"	"	9,375	"	"
21 januari .....	"	9,90	9,40	—	8,90	7,40
22 januari .....	"	"	"	9,40	"	"
24 februari .....	"	9,80	9,30	9,30	8,80	7,30
17 juli .....	"	9,95	9,45	9,45	8,95	7,45
14 augustus .....	"	"	"	9,60	"	"
18 augustus .....	"	10,10	9,60	—	9,10	7,60
31 augustus .....	"	10,20	9,70	9,70	9,20	7,70

<sup>1</sup> De op 29 januari 1991 in werking getreden hervorming van de geldmarkt en van de monetaire-beleidsinstrumenten leidde tot een fundamentele aanpassing van de officiële tarieven van de Bank. Deze zijn derhalve niet langer vergelijkbaar met de voordien toegepaste tarieven. De statistische implicaties van die breuk in de reeks worden uiteengezet in het *Tijdschrift* van de NBB, LXVI<sup>e</sup> jaargang, deel I, n<sup>o</sup> 5, mei 1991, terwijl de hervorming uitvoerig werd toegelicht in het Jaarverslag 1990 van de Bank.

<sup>2</sup> Dit tarief is van toepassing op de voorschotten die binnen de individueel aan de financiële instellingen toegekende kredietlijnen vallen. Op de buiten die kredietlijnen toegestane voorschotten is een tarief van 11,50 pct. van toepassing.

<sup>3</sup> Dit speciale tarief geldt binnen de individuele lijnen waarvan het totale bedrag voor alle primary dealers samen beperkt is tot een bedrag van 5 miljard.

<sup>4</sup> Het betreft vooraf door de Bank bekendgemaakte tarieven aangezien alle aanbestedingen tussen januari en mei 1991 de vorm van hoeveelheidstenders aannamen. De in de tabel vermelde data stemmen overeen met de data van de toewijzingen (of transactiedata) en niet met de data van de afwikkeling in de verrekenkamer (of valutadata) die twee dagen na de toewijzingsdata vallen. Als er geen gegevens vermeld zijn, heeft er geen toewijzing plaatsgevonden.

<sup>5</sup> Dit tarief is van toepassing op de overschotten die meer bedragen dan 5 pct. van de individueel aan de financiële instellingen toegekende kredietlijnen.

**Bibliografische referentie:** *Tijdschrift* van de NBB, LXVI<sup>e</sup> jaargang, n<sup>o</sup> 5, mei 1991, LXVI<sup>e</sup> jaargang, n<sup>o</sup> 6, juni 1991.



**XIX - 2. — REFERENTIETARIEVEN VAN DE SECUNDAIRE MARKT VOOR SCHATKISTCERTIFICATEN**

Daggemiddelden	1 maand	2 maanden	3 maanden	6 maanden	9 maanden	12 maanden
1991 Februari .....	9,58	9,59	9,59	—	—	—
Maart .....	9,28	9,31	9,34	—	—	—
April .....	9,03	9,18	9,26	—	—	9,31
Mei .....	8,87	8,97	9,04	—	—	9,17
Juni .....	9,01	9,08	9,13	—	—	9,19
Juli .....	8,96	9,07	9,18	9,33	—	9,39
Augustus .....	9,06	9,19	9,30	9,42	—	9,48
September .....	9,12	9,16	9,21	9,30	—	9,33
Oktober .....	9,20	9,22	9,28	9,32	—	9,34
November .....	9,24	9,39	9,44	9,44	—	9,41
December .....	9,63	9,65	9,66	9,59	—	9,48
1992 Januari .....	9,46	9,46	9,46	9,35	—	9,19
Februari .....	9,55	9,55	9,55	9,43	—	9,28
Maart .....	9,61	9,61	9,61	9,52	—	9,43
April .....	9,49	9,53	9,56	9,52	—	9,46
Mei .....	9,49	9,53	9,56	9,51	—	9,41
Juni .....	9,52	9,54	9,56	9,52	—	9,43
Juli .....	9,56	9,58	9,59	9,53	—	9,51
Augustus .....	9,71	9,73	9,76	9,70	—	9,65

Bibliografische referentie : *Tijdschrift van de NBB*, LXVI<sup>e</sup> jaargang, n<sup>o</sup> 5, mei 1991.

**XIX - 3. — RENTETARIEVEN OP DE INTERBANKENMARKT<sup>1</sup>**

Daggemiddelden	Overnight	1 week	2 weken	3 weken	1 maand	2 maanden	3 maanden	6 maanden	12 maanden
1985 .....	n.	9,37	9,44	n.	9,44	9,51	9,58	9,65	9,83
1986 .....	n.	8,17	8,20	n.	8,10	8,10	8,11	7,95	7,84
1987 .....	n.	7,04	7,07	n.	7,02	7,04	7,10	7,23	7,38
1988 .....	n.	6,65	6,69	n.	6,66	6,71	6,77	6,91	7,03
1989 .....	n.	8,45	8,49	n.	8,56	8,66	8,73	8,72	8,73
1990 .....	n.	9,68	9,70	n.	9,73	9,78	9,82	9,92	10,01
1991 .....	n.	9,20	9,22	n.	9,27	9,34	9,39	9,44	9,46
1990 Augustus .....	n.	9,16	9,22	n.	9,30	9,37	9,41	9,58	9,73
September .....	n.	8,98	9,03	n.	9,09	9,15	9,15	9,45	9,78
Oktober .....	n.	8,93	8,92	n.	8,92	8,98	8,98	9,13	9,32
November .....	n.	8,79	8,83	n.	8,93	9,04	9,14	9,44	9,62
December .....	n.	9,74	9,74	n.	9,79	9,85	9,87	9,94	10,01
1991 Januari .....	n.	9,89	9,90	n.	9,95	9,97	10,00	10,01	10,02
Februari .....	9,17	9,47	9,52	9,55	9,57	9,58	9,58	9,49	9,49
Maart .....	9,00	9,21	9,23	9,26	9,28	9,31	9,33	9,35	9,36
April .....	8,86	8,96	9,00	9,02	9,04	9,17	9,24	9,31	9,31
Mei .....	8,79	8,86	8,86	8,87	8,89	8,98	9,05	9,11	9,17
Juni .....	8,80	8,95	8,96	8,99	9,01	9,09	9,15	9,20	9,24
Juli .....	8,79	8,93	8,95	8,97	8,99	9,09	9,20	9,38	9,45
Augustus .....	8,87	9,00	9,03	9,07	9,10	9,22	9,33	9,48	9,54
September .....	9,04	9,12	9,12	9,13	9,14	9,20	9,25	9,38	9,41
Oktober .....	9,17	9,22	9,23	9,23	9,23	9,26	9,32	9,39	9,41
November .....	9,14	9,25	9,26	9,27	9,28	9,45	9,48	9,48	9,48
December .....	9,34	9,57	9,60	9,66	9,71	9,71	9,70	9,65	9,60
1992 Januari .....	9,41	9,48	9,48	9,48	9,49	9,48	9,48	9,40	9,29
Februari .....	9,49	9,56	9,56	9,56	9,58	9,58	9,58	9,48	9,35
Maart .....	9,55	9,65	9,65	9,65	9,65	9,65	9,65	9,61	9,53
April .....	9,32	9,41	9,45	9,50	9,53	9,57	9,57	9,57	9,54
Mei .....	9,43	9,46	9,47	9,49	9,52	9,58	9,58	9,58	9,55
Juni .....	9,37	9,52	9,54	9,55	9,55	9,56	9,57	9,56	9,54
Juli .....	9,47	9,56	9,57	9,58	9,59	9,61	9,61	9,62	9,61
Augustus .....	9,67	9,73	9,74	9,75	9,75	9,78	9,78	9,78	9,77

<sup>1</sup> Vanaf februari 1991 betreft het gemiddelden van tussen 14 u en 14 u 30 bij verscheidene marktparticipanten opgetekende bied- en laattarieven. Doorgaans liggens die bied- en laattarieven zowat 1/6 procentpunt onder en boven het hier berekende gemiddelde tarief. Vóór februari 1991 gaat het om gemiddelden van de minimum- en maximumtarieven die 's morgens door de zgn. «collectieve» van vier grootbanken worden vastgesteld. Dit gemiddelde wijkt evenwel systematisch ietwat af van de gemiddelde marktrentetarieven: als vuistregel mag ervan worden uitgegaan dat deze laatste ongeveer 1/6 procentpunt lager liggen dan het gemiddelde van de «collectieve» richttarieven.

Bibliografische referentie: *Tijdschrift* van de NBB, LXVI<sup>e</sup> jaargang, n<sup>o</sup> 5, mei 1991.

**XIX - 4. — DEBETRENTETARIEVEN VAN DE BELGISCHE FINANCIËLE INSTELLINGEN**

Daggemiddelden	Kortlopende kredieten				Langlopende kredieten	
	Gewone discontokredieten <sup>1</sup>	Acceptkredieten <sup>1</sup>	Kaskredieten <sup>1</sup>	Voorschotten met vaste termijn op 3 maand <sup>2</sup>	Investeringskredieten <sup>3</sup>	Hypothecaire leningen <sup>4</sup>
1985 .....	10,65	10,65	12,61	9,83	11,97	11,52
1986 .....	9,07	9,07	10,47	8,21	8,92	8,79
1987 .....	8,21	8,21	9,34	7,20	8,73	8,24
1988 .....	8,11	8,11	8,86	6,87	8,53	8,05
1989 .....	10,23	10,23	10,98	8,83	8,98	8,52
1990 .....	12,24	12,24	12,99	9,92	10,98	10,99
1991 .....	12,11	12,11	12,86	9,48	10,74	11,50
1990 Augustus .....	12,00	12,00	12,75	9,51	11,00	11,00
September .....	12,00	12,00	12,75	9,25	11,00	11,00
Oktober .....	12,00	12,00	12,75	9,08	11,00	11,16
November .....	12,00	12,00	12,75	9,24	11,00	11,50
December .....	12,31	12,31	13,06	9,97	11,00	11,50
1991 Januari .....	12,50	12,50	13,25	10,10	11,00	11,50
Februari .....	12,50	12,50	13,25	9,75	10,91	11,50
Maart .....	12,21	12,21	12,96	9,47	10,70	11,50
April .....	12,00	12,00	12,75	9,40	10,70	11,50
Mei .....	12,00	12,00	12,75	9,21	10,70	11,50
Juni .....	12,00	12,00	12,75	9,21	10,70	11,50
Juli .....	12,00	12,00	12,75	9,26	10,70	11,50
Augustus .....	12,00	12,00	12,75	9,39	10,70	11,50
September .....	12,00	12,00	12,75	9,32	10,70	11,50
Oktober .....	12,00	12,00	12,75	9,37	10,70	11,50
November .....	12,00	12,00	12,75	9,55	10,70	11,50
December .....	12,08	12,08	12,83	9,77	10,70	11,50
1992 Januari .....	12,50	12,50	13,25	9,55	10,45	11,26
Februari .....	12,50	12,50	13,25	9,65	10,30	11,00
Maart .....	12,50	12,50	13,25	9,69	10,30	11,00
April .....	12,50	12,50	13,25	9,63	10,30	11,00
Mei .....	12,50	12,50	13,25	9,63	10,30	11,00
Juni .....	12,50	12,50	13,25	9,66	10,30	11,00
Juli .....	12,50	12,50	13,25	9,69	10,30	11,00
Augustus .....	12,50	12,50	13,25	9,84	10,30	11,00

<sup>1</sup> Lijsttarieven meegedeeld door de Belgische Vereniging van Banken.

<sup>2</sup> Indicatieve tarieven die zijn berekend door bij het gemiddelde tarief voor interbancaire transacties, een veranderlijke marge te tellen die als representatief mag worden beschouwd voor kredieten verstrekt aan eersterangsdebiteuren.

<sup>3</sup> Tot 30 april 1991 : tarieven aangerekend door de NMKN, ongeacht de looptijd van het investeringskrediet. Sedert 1 mei 1991, rente voor kredieten met een looptijd van 4 jaar of meer en vatbaar voor vijfjaarlijkse renteherzieningen.

<sup>4</sup> Door de ASLK verstrekte gewone hypothecaire leningen met semi-vast rentetarief, een schuldaldoverzekering en een looptijd van meer dan 15 jaar. Het betreft het rentetarief aangerekend aan « nieuwe » cliënten dat geen rekening houdt met de kortingen die aan « goede » of « zeer goede » cliënten worden toegestaan.

Bibliografische referentie : *Tijdschrift* van de NBB, LXVI<sup>e</sup> jaargang, n<sup>o</sup> 5, mei 1991.

XIX - 5. — CREDITRENTETARIEVEN VAN DE BELGISCHE FINANCIËLE INSTELLINGEN

Daggemiddelden	Spaardeposito's			Termijndeposito's op 3 maanden <sup>3</sup>				Kasbons <sup>4</sup>		
	Basisrente	Getrouwheidspremie <sup>1</sup>	Fictieve brutorente <sup>2</sup>	Gewone	Van 1 tot 3 miljoen	Van 3 tot 5 miljoen	Van 5 tot 20 miljoen	Op 1 jaar	Op 3 jaar	Op 5 jaar
1985 .....	5,25	0,75	8,00	6,72	7,76	8,26	8,97	9,00	10,18	10,74
1986 .....	4,29	0,69	6,64	5,36	6,31	6,86	7,48	7,11	7,47	7,72
1987 .....	4,00	0,65	6,20	5,00	5,70	6,07	6,47	6,50	7,24	7,59
1988 .....	3,78	0,74	6,03	4,56	5,29	5,66	6,14	6,23	7,03	7,33
1989 .....	3,75	0,75	6,00	5,09	6,38	7,03	8,10	6,90	7,47	7,73
1990 .....	3,94	1,25	5,94	6,10	7,45	8,16	9,19	8,30	8,76	8,97
1991 .....	4,00	1,25	5,83	6,25	—	—	8,80	8,28	8,57	8,69
1990 Augustus .....	4,00	1,25	5,83	6,25	7,35	7,94	8,78	8,50	8,90	9,00
September .....	4,00	1,25	5,83	6,25	7,27	7,77	8,52	8,50	8,90	9,00
Oktober .....	4,00	1,25	5,83	6,25	7,25	7,75	8,35	8,50	8,90	9,00
November .....	4,00	1,25	5,83	6,25	7,25	7,75	8,52	8,50	8,90	9,00
December .....	4,00	1,25	5,83	6,25	7,49	8,17	9,24	8,50	8,90	9,00
1991 Januari .....	4,00	1,25	5,83	6,25	7,60	8,35	9,40	8,50	8,90	9,00
Februari .....	4,00	1,25	5,83	6,25	7,46	8,15	9,03	8,43	8,79	8,93
Maart .....	4,00	1,25	5,83	6,25	7,31	7,94	8,75	8,25	8,50	8,75
April .....	4,00	1,25	5,83	6,25	7,37	7,87	8,68	8,25	8,50	8,75
Mei .....	4,00	1,25	5,83	6,25	7,25	7,75	8,51	8,25	8,50	8,70
Juni .....	4,00	1,25	5,83	6,25	7,25	7,75	8,55	8,25	8,50	8,60
Juli .....	4,00	1,25	5,83	6,25	—	—	8,60	8,25	8,50	8,60
Augustus .....	4,00	1,25	5,83	6,25	—	—	8,73	8,25	8,50	8,60
September .....	4,00	1,25	5,83	6,25	—	—	8,65	8,25	8,50	8,60
Oktober .....	4,00	1,25	5,83	6,25	—	—	8,70	8,25	8,50	8,60
November .....	4,00	1,25	5,83	6,25	—	—	8,89	8,25	8,55	8,60
December .....	4,00	1,25	5,83	6,25	—	—	9,10	8,25	8,60	8,60
1992 Januari .....	4,00	1,25	5,83	6,25	—	—	8,89	8,27	8,45	8,45
Februari .....	4,00	1,25	5,83	6,25	—	—	8,98	8,30	8,30	8,30
Maart .....	4,00	1,25	5,83	6,25	—	—	9,03	8,30	8,30	8,30
April .....	4,00	1,25	5,83	6,25	—	—	8,97	8,30	8,30	8,30
Mei .....	4,00	1,25	5,83	6,25	—	—	8,97	8,30	8,30	8,30
Juni .....	4,00	1,25	5,83	6,25	—	—	9,00	8,30	8,30	8,30
Juli .....	4,00	1,25	5,83	6,25	—	—	9,03	8,30	8,30	8,30
Augustus .....	4,00	1,25	5,83	6,25	—	—	9,18	8,30	8,30	8,30

<sup>1</sup> Vanaf 16 januari 1982 wordt de getrouwheidspremie toegekend op het minimum-saldo dat gedurende 12 maanden wordt aangehouden. Zij wordt evenwel pas gekapitaliseerd op het einde van het betrokken kalenderjaar.

<sup>2</sup> Op inkomsten uit gewone spaardeposito's is binnen bepaalde grenzen geen roerende voorheffing van toepassing. De fictieve brutorente stemt overeen met de rentevoet die na de aftrek van een fictieve roerende voorheffing (20 pct. tot 1983, 25 pct. vanaf 1984 en 10 pct. vanaf maart 1990) een nettorente zou opleveren gelijk aan het effectieve rentetarief (basisrente + getrouwheidspremie). Die fictieve brutorente maakt de vergelijking mogelijk met de rentetarieven van spaarvormen waarop de roerende voorheffing wel van toepassing is.

<sup>3</sup> De veranderingen die de rente op gewone termijndeposito's ondergaat, zijn het voorwerp van een akkoord, na overleg, tussen de NBB en de Belgische Vereniging van Banken. Voor de overige termijndeposito's betreft het indicatieve rentetarieven vastgesteld door de Belgische Vereniging van Banken.

<sup>4</sup> Rente op kasbons uitgegeven door de OKI's.

Bibliografische referentie : Tijdschrift van de NBB, LXVI<sup>e</sup> jaargang, n<sup>o</sup> 5, mei 1991.

**XIX - 6. — RENDEMENTSPERCENTAGES OP LANGE TERMIJN OP DE SECUNDAIRE MARKT VAN OBLIGATIES VAN DE OVERHEIDSSECTOR<sup>1</sup>**

Bron : Rentenfonds.

Daggemiddelden <sup>2</sup>	Klassieke leningen						Gemiddeld nettorendement <sup>3</sup>	Lineaire obligaties
	Gemiddeld brutorendement per vervaldag							Brutorendement van de referentielening <sup>4</sup>
	1 jaar	2 jaar	3 jaar	4 jaar	5 jaar	6 jaar en meer		
1988 .....	7,00	7,46	7,75	7,80	7,94	8,01	5,91	n.
1989 .....	8,76	8,77	8,73	8,67	8,63	8,59	6,57	n.
1990 .....	10,12	10,14	10,17	10,14	10,10	10,06	8,70	10,01
1991 .....	9,53	9,47	9,46	9,43	9,39	9,31	8,36	9,29
1990 Augustus .....	9,78	9,94	10,01	10,02	9,99	9,99	8,93	10,01
September .....	9,81	10,17	10,21	10,24	10,22	10,22	9,11	10,30
Oktober .....	9,62	9,96	10,07	10,14	10,17	10,16	9,06	10,22
November .....	9,65	9,83	9,98	9,98	10,00	9,99	8,94	10,01
December .....	10,02	10,08	10,10	10,09	10,03	9,98	8,90	9,95
1991 Januari .....	10,06	10,03	10,04	10,03	10,00	9,92	8,87	9,87
Februari .....	9,59	9,48	9,42	9,38	9,35	9,32	8,36	9,25
Maart .....	9,41	9,36	9,37	9,34	9,31	9,28	8,39	9,23
April .....	9,46	9,38	9,35	9,33	9,28	9,24	8,33	9,17
Mei .....	9,29	9,24	9,26	9,23	9,19	9,17	8,23	9,14
Juni .....	9,34	9,33	9,31	9,33	9,29	9,26	8,29	9,26
Juli .....	9,57	9,56	9,54	9,59	9,51	9,46	8,38	9,47
Augustus .....	9,56	9,56	9,54	9,54	9,50	9,41	8,41	9,41
September .....	9,43	9,39	9,43	9,41	9,33	9,24	8,27	9,22
Oktober .....	9,46	9,35	9,38	9,27	9,28	9,13	8,21	9,13
November .....	9,56	9,43	9,43	9,33	9,32	9,15	8,22	9,15
December .....	9,64	9,50	9,49	9,38	9,37	9,15	8,31	9,13
1992 Januari .....	9,36	9,10	9,03	8,91	8,92	8,75	8,01	8,72
Februari .....	9,49	9,13	9,06	8,90	8,89	8,73	7,92	8,72
Maart .....	9,65	9,31	9,18	9,04	8,99	8,81	7,96	8,81
April .....	9,73	9,33	9,20	9,06	9,04	8,84	8,01	8,86
Mei .....	9,75	9,32	9,20	9,02	8,97	8,84	8,05	8,83
Juni .....	9,83	9,41	9,32	9,10	9,06	8,92	8,13	8,92
Juli .....	9,84	9,45	9,29	9,08	9,03	8,92	8,11	8,92
Augustus .....	9,87	9,55	9,41	9,22	9,20	9,07	8,27	9,06

<sup>1</sup> De voor het opstellen van die statistiek in aanmerking genomen leningen zijn de uitgaven van de overheidssector in Belgische franken voor meer dan een jaar die het voorwerp van een besluit in het Belgisch Staatsblad hebben uitgemaakt.

<sup>2</sup> De jaarcijfers stemmen overeen met het gemiddelde van de maandgegevens.

<sup>3</sup> Rendement na roerende voorheffing van de leningen van 6 jaar en meer.

<sup>4</sup> « Benchmark »-lening : van 1-6-89 tot 5-8-90 — OLO 8,25 % 1989/99  
vanaf 6-8-90 — OLO 10 % 1990/00.  
vanaf 27-7-92 — OLO 8,75 % 1992/02.

<sup>5</sup> Vanaf deze maand wordt alleen nog rekening gehouden met de leningen die op de particulieren zijn afgestemd en waarop een roerende voorheffing van 10 pct. van toepassing is.

Bibliografische referentie : Tijdschrift van de NBB, LXVI<sup>e</sup> jaargang, n<sup>o</sup> 5, mei 1991.

XIX - 7. — RENTE OP DRIEMAANDS EURO-DEPOSITO'S<sup>1</sup>

Daggemiddelden	Belgische frank	Duitse mark	Nederlandse gulden	Franse frank	Deense kroon	Iers punt	Italiaanse lire	Spaanse peseta	Pond sterling	ECU	Dollar van de Verenigde Staten	Japanse yen
1985 .....	9,57	5,31	6,37	10,69	10,11	n.	n.	n.	12,22	9,27	8,34	6,63
1986 .....	8,08	4,59	5,63	9,36	9,26	n.	n.	n.	10,95	8,05	6,78	5,10
1987 .....	7,08	4,02	5,31	8,56	10,37	n.	n.	n.	9,72	7,20	7,14	4,22
1988 .....	6,75	4,28	4,76	8,02	8,71	n.	n.	n.	10,34	6,98	7,92	4,47
1989 .....	8,70	7,04	7,33	9,32	9,57	n.	n.	n.	13,89	9,39	9,22	5,42
1990 .....	9,77	8,47	8,65	10,27	10,94	n.	n.	n.	14,77	10,43	8,22	7,74
1991 .....	9,33	9,17	9,21	9,50	9,69	10,34	12,01	13,17	11,48	9,85	5,90	7,31
1990 Augustus .....	9,37	8,45	8,48	10,13	10,38	n.	n.	n.	14,98	10,27	8,06	8,00
September .....	9,12	8,44	8,46	10,30	10,66	n.	n.	n.	14,91	10,06	8,14	8,37
Oktober .....	8,96	8,56	8,48	10,00	10,35	n.	n.	n.	14,04	9,92	8,11	8,26
November .....	9,11	8,93	8,81	9,93	10,38	n.	n.	n.	13,67	10,10	8,10	8,37
December .....	9,83	9,39	9,41	10,21	10,36	n.	n.	n.	13,79	10,42	7,89	8,24
1991 Januari .....	9,91	9,30	9,34	10,18	10,40	11,30	12,68	14,81	13,90	10,41	7,28	8,15
Februari .....	9,54	9,00	9,01	9,67	10,17	11,11	13,19	14,72	13,21	9,72	6,63	7,99
Maart .....	9,27	9,04	9,07	9,32	9,95	10,74	12,52	13,76	12,34	9,36	6,48	8,11
April .....	9,19	9,12	9,11	9,22	9,83	10,25	11,51	13,39	11,89	9,34	6,12	7,91
Mei .....	9,00	8,97	9,05	9,11	9,58	10,36	11,32	12,92	11,45	9,59	5,96	7,75
Juni .....	9,09	8,98	9,10	9,61	9,33	10,19	11,08	12,43	11,21	9,95	6,11	7,75
Juli .....	9,14	9,09	9,11	9,50	9,31	9,99	11,46	12,77	11,03	9,91	6,05	7,48
Augustus .....	9,28	9,22	9,27	9,47	9,53	10,05	11,85	12,70	10,86	9,83	5,67	7,28
September .....	9,20	9,15	9,23	9,29	9,65	9,87	11,66	12,36	10,24	9,75	5,52	6,68
Oktober .....	9,25	9,30	9,27	9,21	9,51	10,14	11,43	12,57	10,38	9,86	5,38	6,41
November .....	9,42	9,36	9,36	9,44	9,30	10,13	11,64	12,70	10,45	9,92	4,97	6,17
December .....	9,63	9,52	9,65	9,94	9,68	10,43	12,62	12,88	10,72	10,49	4,51	5,97
1992 Januari .....	9,43	9,42	9,48	9,86	9,97	10,44	11,83	12,88	10,59	10,28	4,07	5,18
Februari .....	9,52	9,51	9,56	9,94	10,01	10,42	12,17	12,75	10,34	10,17	4,08	5,17
Maart .....	9,58	9,61	9,55	9,99	10,04	10,52	12,23	12,56	10,56	10,10	4,29	4,93
April .....	9,51	9,64	9,44	9,93	10,03	10,48	12,38	12,54	10,55	10,02	4,06	4,67
Mei .....	9,51	9,69	9,46	9,84	10,01	10,08	12,37	12,48	9,99	10,07	3,84	4,68
Juni .....	9,50	9,65	9,46	9,98	10,32	9,97	13,33	12,60	9,93	10,38	3,89	4,54
Juli .....	9,55	9,68	9,51	10,10	10,32	10,18	15,41	12,88	10,05	10,69	3,40	4,29
Augustus .....	9,72	9,77	9,74	10,27	10,81	10,58	15,24	13,44	10,32	10,96	3,35	3,88

<sup>1</sup> Tot en met 1990, gemiddelde van de bied- en laattarieven; vanaf 1991 biedtarieven.

Bibliografische referentie : Tijdschrift van de NBB, LXVI<sup>e</sup> jaargang, n<sup>o</sup> 5, mei 1991.

**XIX - 8. — BRUTORENDEMENTEN OP LANGE TERMIJN OP DE SECUNDAIRE MARKT :  
INTERNATIONALE VERGELIJKING**

	Nationale markten <sup>1</sup>							Internationale markt <sup>2</sup>	
	België <sup>3</sup>	Frankrijk <sup>4</sup>	Nederland <sup>5</sup>	Duitsland <sup>6</sup>	Verenigd Koninkrijk <sup>7</sup>	Verenigde Staten <sup>8</sup>	Japan <sup>9</sup>	VS-Dollar <sup>10</sup>	Ecu <sup>11</sup>
1988 .....	8,01	9,05	6,10	6,51	9,67	8,85	4,28	9,39	8,17
1989 .....	8,59	8,78	7,21	7,00	10,19	8,50	5,05	9,29	8,76
1990 .....	10,06	9,93	8,99	8,79	11,81	8,55	7,36	9,36	10,37
1991 .....	9,31	9,03	8,79	8,47	10,11	7,86	6,53	8,65	9,15
1990 Augustus .....	9,99	10,11	9,03	8,97	12,15	8,75	8,19	9,30	10,27
September .....	10,22	10,47	9,21	9,13	12,10	8,89	8,62	9,42	10,57
Oktober .....	10,16	10,36	9,24	9,09	11,74	8,72	7,68	9,51	10,56
November .....	9,99	10,18	9,15	8,98	11,37	8,39	7,40	9,39	10,36
December .....	9,98	9,91	9,10	8,83	10,84	8,08	7,06	9,08	10,01
1991 Januari .....	9,92	9,79	9,19	8,94	10,59	8,09	6,83	8,95	10,02
Februari .....	9,32	9,14	8,68	8,44	10,13	7,85	6,66	8,70	9,32
Maart .....	9,28	9,05	8,69	8,44	10,29	8,11	6,89	8,80	9,19
April .....	9,24	8,89	8,65	8,38	10,19	8,04	7,00	8,90	9,09
Mei .....	9,17	8,87	8,68	8,39	10,38	8,07	6,87	8,84	8,98
Juni .....	9,26	9,13	8,70	8,39	10,58	8,28	7,12	8,89	9,14
Juli .....	9,46	9,16	8,88	8,63	10,28	8,27	6,80	9,07	9,21
Augustus .....	9,41	9,09	8,90	8,58	10,03	7,90	6,55	8,75	9,18
September .....	9,24	8,86	8,81	8,46	9,64	7,65	6,11	8,53	8,97
Oktober .....	9,13	8,77	8,77	8,36	9,72	7,53	6,02	8,26	8,87
November .....	9,15	8,82	8,79	8,36	9,77	7,42	5,93	8,18	8,95
December .....	9,15	8,82	8,76	8,30	9,67	7,09	5,53	7,92	8,90
1992 Januari .....	8,75	8,45	8,41	8,00	9,47	7,03	5,53	7,65	8,53
Februari .....	8,73	8,51	8,30	7,96	9,30	7,32	5,41	7,83	8,50
Maart .....	8,81	8,67	8,34	8,02	9,68	7,54	5,33	7,93	8,59
April .....	8,84	8,71	8,39	8,06	9,43	7,48	5,48	8,02	8,78
Mei .....	8,84	8,58	8,39	8,11	9,02	7,39	5,41	7,91	8,78
Juni .....	8,92	8,72	8,40	8,11	9,12	7,26	5,14	7,79	9,04
Juli .....	8,92	8,88	8,43	8,17	9,04	6,84	4,74	7,37	9,27
Augustus .....	9,07	9,04	8,48	8,19	9,35	6,59		6,98	9,66

<sup>1</sup> Daggemiddelden, behalve voor Japan : gegevens per einde maand of gemiddelden ervan.

<sup>2</sup> Wekelijkse gemiddelden.

<sup>3</sup> Bron : Rentenfonds : Leningen van de overheidssector voor 6 jaar en meer.

<sup>4</sup> Bron : Crédit Lyonnais : Staatsleningen tegen vaste rente voor meer dan 7 jaar.

<sup>5</sup> Bron : Centraal Bureau voor de Statistiek : Staatsleningen van 5 tot 8 jaar.

<sup>6</sup> Bron : OESO : Leningen van de overheidssector van 7 tot 15 jaar.

<sup>7</sup> Bron : OESO : Overheidspapier op 10 jaar.

<sup>8</sup> Bron : OESO : Treasury bills and bonds op 10 jaar.

<sup>9</sup> Bron : OESO : Leningen van de centrale regering op 10 jaar.

<sup>10</sup> Bron : OESO : Obligaties van de overheidssector van 7 tot 15 jaar.

<sup>11</sup> Bron : OESO : Leningen van 7 tot 15 jaar.

**Bibliografische referentie :** Tijdschrift van de NBB, LXVI<sup>e</sup> jaargang, n<sup>o</sup> 5, mei 1991.

## XX. — BUITENLANDSE CIRCULATIEBANKEN

### 1. — OFFICIEEL TARIEF OF INTERVENTIETARIEF OP DE GELDMARKT<sup>1</sup>

(Procenten per jaar)

Maand van de wijziging	Verenigde Staten <sup>2</sup>		Duitsland <sup>3</sup>		Frankrijk		Italië		Nederland <sup>3</sup>		Zwitserland <sup>3</sup>		Japan <sup>3</sup>	
	Disconto		Disconto		Interventietarief		Disconto		Voorschotten in rekening-courant		Disconto		Disconto	
	Datum	Tarief	Datum	Tarief	Datum	Tarief	Datum	Tarief	Datum	Tarief	Datum	Tarief	Datum	Tarief
Tarief van kracht op 31-12-1987 ..			4	2,50	4	7,75			4	4,25	4	2,50		
1988 Januari .....					5	7,50			8	4,00				
Januari .....					25	7,25			22	3,75				
Mei .....					26	7,00								
Juli .....			1	3,00	8	6,75			1	4,00				
Juli .....									29	4,50				
Augustus .....	9	6,50	25	3,50	25	7,00	25	12,50	25	4,75	25	3,00		
Oktober .....					21	7,25								
December .....					15	7,75			16	5,25	19	3,50		
1989 Januari .....			20	4,00	20	8,25			20	5,75	20	4,00		
Februari .....	24	7,00												
Maart .....							6	13,50						
April .....			20	4,50					20	6,25	13	4,50		
Mei .....													31	3,25
Juni .....			30	5,00	30	8,75			30	6,75	30	5,50		
Oktober .....			6	6,00	6	9,50			6	7,75	6	6,00	11	3,75
December .....					18	10,00							25	4,25
1990 Maart .....													20	5,25
April .....					2	9,75								
April .....					26	9,50								
Mei .....							21	12,50						
Augustus .....													30	6,00
Oktober .....					31	9,25								
November .....									2	8,00				
December .....	19	6,50												
1991 Februari .....	1	6,00	1	6,50					1	8,50				
Maart .....					18	9,00								
April .....	30	5,50												
Mei .....							13	11,50						
Juni .....													1	5,50
Augustus .....			16	7,50					16	8,75	16	7,00		
September .....	13	5,00												
Oktober .....					17	8,75								
November .....	6	4,50			19	9,25							15	5,00
December .....	20	3,50	20	8,00	23	9,60	23	12,00	20	9,25			30	4,50
1992 April .....													1	3,75
Juli .....	2	3,00						6	13,00					
Juli .....			16	8,75				16	13,75				27	3,25
Augustus .....								4	13,25					

Einde periode	Verenigd Koninkrijk		Canada <sup>3</sup>		Einde maand	Verenigd Koninkrijk		Canada <sup>3</sup>	
	Interventietarief	Disconto	Interventietarief	Disconto		Interventietarief	Disconto		
1987 .....	8,38		8,66		1991 Augustus .....	10,88	8,78		
1988 .....	12,81		11,19		September .....	10,38	8,59		
1989 .....	14,75		12,47		Oktober .....	10,38	8,04		
1990 .....	13,75		11,72		November .....	10,38	7,66		
1991 .....	10,38		7,67		December .....	10,38	7,67		
1990 1 <sup>e</sup> kwartaal .....	14,75		13,51		1992 Januari .....	10,38	7,29		
2 <sup>e</sup> kwartaal .....	14,75		13,83		Februari .....	10,38	7,50		
3 <sup>e</sup> kwartaal .....	14,75		12,65		Maart .....	10,38	7,49		
4 <sup>e</sup> kwartaal .....	13,75		11,72		April .....	10,38	6,97		
1991 1 <sup>e</sup> kwartaal .....	12,25		9,92		Mei .....	9,88	6,33		
2 <sup>e</sup> kwartaal .....	11,31		8,90		Juni .....	9,88	5,85		
3 <sup>e</sup> kwartaal .....	10,38		8,59		Juli .....	9,88	5,42		
4 <sup>e</sup> kwartaal .....	10,38		7,67		Augustus .....	9,88	5,07		
1992 1 <sup>e</sup> kwartaal .....	10,38		7,49						
2 <sup>e</sup> kwartaal .....	9,88								

<sup>1</sup> Het betreft het meest relevante officiële tarief —discontovoet of voorschottenrente — van de centrale bank, of de rente die het meest representatief wordt geacht voor de kostprijs van de bijstand van de centrale bank aan de financiële instellingen of aan de geldmarkt. Er zij aangestipt dat de in aanmerking genomen tarieven niet alle onderling volledig vergelijkbaar zijn, vooral omdat sommige tarieven (bv. de discontovoet in de Duitse Bondsrepubliek) op discontobasis worden toegepast, terwijl andere (bv. de voorschottenrente in Nederland) na vervallen termijn worden berekend. Voor

meer details zie *Tijdschrift van de Nationale Bank van België* : LX<sup>e</sup> jaargang, deel II, n<sup>o</sup> 5, november 1985 : « Ontwikkeling van de operationele waarde van de officiële tarieven in drie vreemde landen » en *ibidem* « Wijziging in hoofdstuk XX « Buitenlandse circulatiebanken » van het statistische gedeelte van het Tijdschrift ».

<sup>2</sup> Federal Reserve Bank of New York.

<sup>3</sup> Van toepassing op het papier dat wordt gemobiliseerd binnen de door de centrale bank vastgestelde grenzen.





# ECONOMISCHE WETGEVING

JULI 1992

*De verstrekte inlichtingen betreffen de bepalingen die van bijzonder belang zijn voor de algemene economie van het land en, in principe, in het Belgisch Staatsblad of het Publikatieblad van de Europese Gemeenschappen werden bekendgemaakt tijdens de aangeduide periode.*

*Met het oog op het vergemakkelijken van het onderzoekswerk worden de teksten als volgt samengebracht :*

- 1. Algemeenheden ;**
- 2. Economische en financiële reglementering ;**
- 3. Fiscale reglementering ;**
- 4. Begrotingen, schulden en rekeningen van de overheid ;**
  - 4.1. Europese Gemeenschappen ;
  - 4.2. Belgische Staat ;
  - 4.3. Gemeenschappen en Gewesten ;
  - 4.4. Lokale overheden ;
- 5. Sociale reglementering ;**
  - 5.1. Arbeid ;
  - 5.2. Sociale zekerheid en bijstand ;
- 6. Buitenlandse economische en financiële betrekkingen ;**
- 7. Diversen.**

*De teksten worden voorafgegaan door alfabetisch geklasseerde sub-rubrieken ; binnen deze sub-rubrieken wordt chronologisch gerangschikt.*

*De belangrijkste teksten worden integraal overgenomen. De andere worden enkel vermeld, eventueel gevolgd door een cursief gedrukte verklarende nota.*

*De volgende afkortingen worden gebruikt :*

*BLEU voor Belgisch-Luxemburgse Economische Unie, BLWI voor Belgisch-Luxemburgs Wisselinstituut, BTW voor belasting over de toegevoegde waarde ; EG voor Europese Gemeenschappen ; EEG voor Europese Economische Gemeenschap ; EGKS voor Europese Gemeenschap voor Kolen en Staal ; Euratom voor Europese Gemeenschap voor Atoomenergie, K.B. voor Koninklijk Besluit.*

## 1. — ALGEMEENHEDEN

### MINISTERIELE COMITES.

**Wet van 8 juli 1992** betreffende de uitoefening van de bij wet toegekende bevoegdheden aan Ministeriële Comités en aan Ministers, *Staatsblad*, 10 juli 1992, blz. 15802.

## 2. — ECONOMISCHE EN FINANCIËLE REGLEMENTERING

### BEURS.

#### Effecten.

**Koninklijk besluit van 26 juni 1992** tot wijziging van het koninklijk besluit van 18 september 1990 betreffende de Noteringscomités bij de Effectenbeurzen van het Rijk en betreffende de toelating van de effecten tot de notering, *Staatsblad*, 3 juli 1992, blz. 15393.

### CONSUMENTENKREDIET.

**Wet van 6 juli 1992** tot wijziging van de wet van 12 juni 1991 op het consumentenkrediet, *Staatsblad*, 9 juli 1992, blz. 15728.

**Koninklijk besluit van 25 juni 1992** tot wijziging van het koninklijk besluit van 5 augustus 1991 betreffende de data van inwerkingtreding van de wet van 12 juni 1991 op het consumentenkrediet, *Staatsblad*, 1 juli 1992, blz. 14904.

### INFORMATIETECHNOLOGIE EN TELECOMMUNICATIE.

**Aanbeveling van de Raad van 5 juni 1992** betreffende het geharmoniseerde aanbod van een minimumpakket van diensten op het gebied van pakketgeschakelde datatransmissie (PSDS-diensten) in overeenstemming met de beginselen van Open Network Provision (ONP), *Publikatieblad* nr. L 200 van 18 juli 1992, blz. 1.

**Aanbeveling van de Raad van 5 juni 1992** betreffende het aanbod van geharmoniseerde ISDN-toegangsregelingen en een minimumpakket van ISDN-voorzieningen in overeenstemming met de beginselen van Open Network Provision (ONP), *Publikatieblad* nr. L 200 van 18 juli 1992, blz. 10.

### KAPITAALMARKT.

#### Future- en Optiebeurs.

**Ministerieel besluit van 6 juli 1992** tot goedkeuring van de wijziging van het marktreglement van de Belgische Future- en Optiebeurs, *Staatsblad*, 14 juli 1992, blz. 15967.

## **Pensioenfondsen.**

**Advies over het voorstel voor een richtlijn van de Raad** betreffende de vrijheid van beheer en de belegging van de gelden van instellingen voor pensioenvoorziening, *Publikatieblad* nr. C 169 van 6 juli 1992, blz. 2.

## **KREDIETINSTELLINGEN.**

**Gewijzigd voorstel voor een richtlijn van de Raad** betreffende het toezicht en de controle op grote risico's van kredietinstellingen, *Publikatieblad* nr. C 175 van 11 juli 1992, blz. 4.

## **LANDBOUW.**

### **Steunregeling.**

**Verordening (EEG) nr. 1765/92 van de Raad van 30 juni 1992** tot instelling van een steunregeling voor producenten van bepaalde akkerbouwgewassen, *Publikatieblad* nr. L 181 van 1 juli 1992, blz. 12.

### **Gemeenschappelijke ordening der markten.**

**Verordening (EEG) nr. 1766/92 van de Raad van 30 juni 1992** houdende een gemeenschappelijke ordening der markten in de sector granen, *Publikatieblad* nr. L 181 van 1 juli 1992, blz. 21.

## **MACHINES.**

**Koninklijk besluit van 11 juni 1992** tot uitvoering van de richtlijn van de Raad van de Europese Gemeenschappen inzake de onderlinge aanpassing van de wetgevingen van de Lid-staten betreffende machines, *Staatsblad*, 25 juli 1992, blz. 16861.

## **MEDEDINGING.**

### **Staatssteunen.**

**Beschikking van de Commissie van 20 december 1989** inzake steun van de Belgische Regering aan ondernemingen in de farmaceutische sector in de vorm van programmaovereenkomsten, *Publikatieblad* nr. L 182 van 2 juli 1992, blz. 89.

## **MILIEU.**

**Verordening (EEG) nr. 1973/92 van de Raad van 21 mei 1992** inzake de oprichting van een financieel instrument voor het milieu (Life), *Publikatieblad* nr. L 206 van 22 juli 1992, blz. 1.

**Richtlijn 92/43/EEG van de Raad van 21 mei 1992** inzake de instandhouding van de natuurlijke habitats en de wilde flora en fauna, *Publikatieblad* nr. L 206 van 22 juli 1992, blz. 7.

## **NORMALISATIE.**

**Resolutie van de Raad van 18 juni 1992** betreffende de rol van de Europese normalisatie in de Europese economie, *Publikatieblad* nr. C 173 van 9 juli 1992, blz. 1.

## **ONDERWIJS.**

### **Erkenning van studies en diploma's.**

**Richtlijn 92/51/EEG van de Raad van 18 juni 1992** betreffende een tweede algemeen stelsel van erkenning van beroepsopleidingen, ter aanvulling van Richtlijn 89/48/EEG, *Publikatieblad* nr. L 209 van 24 juli 1992, blz. 25.

## **OVERHEIDSOPDRACHTEN.**

**Richtlijn 92/50/EEG van de Raad van 18 juni 1992** betreffende de coördinatie van de procedures voor het plaatsen van overheidsopdrachten voor dienstverlening, *Publikatieblad* nr. L 209 van 24 juli 1992, blz. 1.

## **PUBLIEKE INSTELLINGEN.**

**Koninklijk besluit van 3 juli 1992** betreffende de organisatie van de Nationale Delcrederedienst, *Staatsblad*, 29 juli 1992, blz. 17043.

## **STEDEBOUW.**

**Besluit van de Brusselse Hoofdstedelijke Executieve van 3 juli 1992** betreffende de openbare onderzoeken en de speciale regelen van openbaarmaking, *Staatsblad*, 9 juli 1992, blz. 15751.

## **3. — FISCALE REGLEMENTERING**

### **ALGEMEENHEDEN.**

**Wet van 28 juli 1992** houdende fiscale en financiële bepalingen, *Staatsblad*, 31 juli 1992, blz. 17213.

#### *Samenvatting.*

*Op het vlak van de inkomstenbelasting bevat de programmawet een reeks maatregelen, waarvan de belangrijkste :*

- de veralgemening van de aftrekbaarheid van intrest ingevolge voorschotten of leningen van bestuurders of vennoten aan de vennootschap met een nieuwe regeling door de beperking van de aftrek teneinde « thin capitalisation » tegen te gaan (intresten boven de marktrente of leningen die het kapitaal en de belaste reserves overtreffen);*

- de taxatie als roerend inkomen van swaps of repo's naar aanleiding van gelddeposito's;
- de herkwalficatie als bedrijfsinkomen van huurinkomsten van bestuurders of vennoten ingevolge de verhuring aan de vennootschap en de beperking van de aftrekbaarheid in hoofde van de vennootschap;
- verplaatsingskosten worden voortaan aftrekbaar op forfaitaire basis tegen 6 F per kilometer;
- intrest boven markttarief is niet meer aftrekbaar, rekening houdend met de specifieke omstandigheden.

Daarnaast bevat de wet specifieke maatregelen om belastingvermijding via buitenlandse ondernemingen tegen te gaan en wordt de regeling inzake de investeringsaftrek herzien (koppeling aan de index verhoogd met 1,5 punt, maximaal 10,5 pct.). Investeringsmaatregelen met innovatief karakter of ter verbetering van het leefmilieu krijgen een fiscale stimulans.

Met betrekking tot de indirecte belastingen wordt de accijns op mineraalolie herzien, bepaalde wijzigingen ingelast met betrekking tot de wet van 4 december 1990 op de financiële transacties en de financiële markten evenals inzake het pensioensparen. De wet wijzigt tenslotte het juridisch statuut van het Participatiefonds van de Nationale Kas voor Beroepskrediet.

## **BELASTING OVER DE TOEGEVOEGDE WAARDE.**

**Koninklijk besluit van 29 juni 1992** tot wijziging van het koninklijk besluit nr. 20 van 20 juli 1970 tot vaststelling van de tarieven van de belasting over de toegevoegde waarde en tot indeling van de goederen en de diensten bij die tarieven, *Staatsblad*, 2 juli 1992, blz. 15040.

## **INKOMSTENBELASTINGEN.**

**Wet van 12 juni 1992** tot bekrachtiging van het Wetboek van de inkomstenbelastingen 1992, gecoördineerd op 10 april 1992, *Staatsblad*, 30 juli 1992, blz. 17120.

## **4. — BEGROTINGEN, SCHULDEN EN REKENINGEN VAN DE OVERHEID**

### **4.2. RIJKSMIDDELENBEGROTING.**

**Wet van 11 juni 1992** houdende de Rijksmiddelenbegroting voor het begrotingsjaar 1992, *Staatsblad*, 11 juli 1992, blz. 15839.

## **STAATSSCHULD.**

### **Lineaire obligaties.**

**Koninklijk besluit van 2 juli 1992** betreffende de uitgifte door de Belgische Staat van een lening genaamd « Lineaire obligaties 9 % - 30 juli 1998 », *Staatsblad*, 18 juli 1992, blz. 16528.

**Ministerieel besluit van 13 juli 1992** betreffende de eerste aanbestedingstranche van de lening genaamd « Lineaire obligaties 9 % - 30 juli 1998 », *Staatsblad*, 21 juli 1992, blz. 16650.

**Ministerieel besluit van 13 juli 1992** betreffende de tweede aanbestedingstranche van de lening genaamd « Lineaire obligaties 8,75 % - 25 juni 2002 », *Staatsblad*, 21 juli 1992, blz. 16650.

**Ministerieel besluit van 13 juli 1992** betreffende de zesde aanbestedingstranche van de lening genaamd « Lineaire obligaties 8,50 % - 1 oktober 2007 », *Staatsblad*, 21 juli 1992, blz. 16651.

#### **STAATSUITGAVEN.**

**Wet van 11 juni 1992** houdende algemene uitgavenbegroting voor het begrotingsjaar 1992, *Staatsblad*, 3 juli 1992, blz. 15135.

## **6. — BUITENLANDSE ECONOMISCHE EN FINANCIËLE BETREKKINGEN**

#### **EUROPESE UNIE.**

**Verdrag betreffende de Europese Unie**, ondertekend te Maastricht op 7 februari 1992, *Publikatieblad* nr. C 191 van 29 juli 1992, blz. 4.

#### **INVOER - UITVOER - DOORVOER.**

##### **Economische sancties.**

**Verordening (EEG) nr. 2015/92 van de Raad van 20 juli 1992** tot wijziging van Verordening (EEG) nr. 1432/92 houdende een verbod op de handel tussen de Europese Economische Gemeenschap en de Republieken Servië en Montenegro, *Publikatieblad* nr. L 205 van 22 juli 1992, blz. 2.

**Besluit van de Vertegenwoordigers van de Regeringen van de Lid-Staten**, in het kader van de Raad bijeen, van 20 juli 1992 tot wijziging van Besluit 92/285/EGKS houdende een verbod op de handel tussen de Europese Gemeenschap voor Kolen en Staal en de Republieken Servië en Montenegro, *Publikatieblad* nr. L 205 van 22 juli 1992, blz. 5.

## LIJST VAN DE VERSCHENEN « STUDIENOTA'S »

De *Studienota's* bevatten analyse- en onderzoekswerk dat niet in het *Tijdschrift* wordt gepubliceerd. Om een exemplaar te verkrijgen of om zich te laten inschrijven op de lijst van geadresseerden, richt men zich tot de Dienst Documentatie van de Nationale Bank van België (de Berlaimontlaan 5, 1000 Brussel). Belangstellenden dienen aan te duiden of ze de Nederlandse of de Franse versie wensen.

**Studienota nr. 1 :** Raming van de budgettaire weerslag van een vermindering van de roerende voorheffing van 25 tot 10 pct., door E. Jacobs en Th. Timmermans.

**Studienota nr. 2 :** Evolutie van de resultaten en de financiële structuur van de ondernemingen, door M. Asseau en Ph. Quintin.

**Studienota nr. 3 :** Bijzondere wet van 16 januari 1989 betreffende de financiering van de Gemeenschappen en Gewesten, door J. Claeys en H. Famerée.

**Studienota nr. 4 :** Het « sneeuwbaaleffect » van de rentelasten op de overheidsschuld, door J. Claeys en H. Famerée.

**Studienota nr. 5 :** Verloop van de resultaten en van de financiële structuur van de ondernemingen in 1988, door M. Asseau en Ph. Quintin.

**Studienota nr. 6 :** Omvang en structuur van de valutamarkten in België en in het buitenland, door P. Demarsin.

**Studienota nr. 7 :** Marktaandelen van de producenten van de BLEU op de binnen- en buitenlandse markten, door A. Nyssens en Gh. Pouillet.

**Studienota nr. 8 :** Verloop van de resultaten en van de financiële structuur van de ondernemingen in 1989, door Ph. Quintin en P. Tellier.



# LITERATUUR

## IN VERBAND MET DE ECONOMISCHE EN FINANCIËLE AANGELEGENHEDEN DIE VAN BELANG ZIJN VOOR BELGIE

*Onderstaande literatuurlijst sluit aan bij die welke in het voorafgaande Tijdschrift is gepubliceerd. De in aanmerking genomen werken en artikels zijn in alfabetische volgorde van respectievelijk de auteurs en de tijdschriften geklasseerd. Bovendien dragen ze een of meer nummers van de decimale classificatie die bij de Nationale Bank in gebruik is. Een verkorte versie van die classificatie werd in het januarinummer 1974 gepubliceerd en kan op aanvraag verkregen worden bij de Documentatiedienst van de Nationale Bank van België, de Berlaimontlaan 14, 1000 Brussel. De volledige classificatie, evenals de vermelde werken en artikels, kunnen worden geraadpleegd in de Wetenschappelijke Bibliotheek van de Bank.*

*Er zij aan herinnerd dat deze literatuurlijst de jaarverslagen van instellingen noch de statistische bronnen overneemt.*

\*  
\*\*

333.111.0 - 333.111.6 - 333.110.  
334.151.20 - 334.151.21

336.452. - 350.0

BANQUE DE FRANCE.

Organisation et fonctions de quelques grandes banques centrales.

(Dossiers économiques et monétaires sur l'étranger.)  
Paris, Banque de France, 1992, 207 p.

BLONDEL, J.

Ministers of Finance in Western Europe : a special career?

(In : *EUI WORKING PAPERS*, Florence, SPS/11, 1991, p. 1-33.)

IT 6A

334.151.20 - 334.151.21

305.93 - 336.220. - 334.151.3  
334.154.5

BARENS, A.J.J.

De toekomst van de Europese centrale banken.

(In : *ECONOMISCH STATISTISCHE BERICHTEN*, Rotterdam, 3865, 1992 06 24, p. 631-633.)

NL 10

BOLLINO, C.A. & VIOLI, R.

La teoria della tassazione indiretta ottimale : un'applicazione al caso italiano.

(In : *RIVISTA DI POLITICA ECONOMICA*, Roma, 5, 1992 05, p. 45-74.)

IT 22

336.62 - 336.32

305.7

BAVEYE, J.

Réformes financières et économies réalisées sur la dette publique en franc belge.

(In : *MINISTERIE VAN FINANCIEN - DOCUMENTATIEBLAD*, Brussel, 4, 1992 07, p. 11-28.)

BE 99B

BORDES, C. et al.

Taux d'intérêt, marge et rentabilité bancaires.

(In : *NOTES D'ETUDES ET DE RECHERCHE - BANQUE DE FRANCE*, Paris, 4, 1989 05, p. 1-30.)

FR 68

339.21 - 311.2 - 380.22

332.691. - 332.620. - 305.94

BERTHOLD, N.

Familie, Fertilität und Einkommensverteilung.

(In : *JAHRBUECHER FÜR NATIONALÖKONOMIE UND STATISTIK*, Stuttgart, 5-6, 1992 05, p. 523-541.)

DE 16

BORGHANS, L. & VAN OURS, J.C.

The productivity of the Dutch labour market in matching unemployment and vacancies : a comment.

(In : *DE ECONOMIST*, Leiden, 2, 1992, p. 258-270.)

NL 12

305.3

333.601. - 333.611. - 333.613.  
333.451.0 - 339.4

BORLAND, J. et al.

Specialization and rethinking trade and growth theory.  
(In : *AMERICAN ECONOMIC REVIEW*, Nashville (Tennessee), 2,  
1992 05, p. 386-408.)

US 1

BROQUET, C. et al.

L'effet mardi à la Bourse de Bruxelles : un phénomène temporaire.

(In : *CAHIERS ECONOMIQUES DE BRUXELLES*, Bruxelles, 134,  
1992 04/06, p. 189-207.)

BE 44E

333.451.1

382.242.0 - 333.44

BRANSBOURG, G.

Prévoir les cours de change : modéliser à l'aléatoire?  
(In : *BANQUE & MARCHES*, Paris, 1, 1992 05/06, p. 5-10.)

FR 5X

CAPITAL...

Capital flows in the world economy. (Symposium held in Kiel on June 20-22, 1990.)

Tübingen, J.C.B. Mohr, 1990, VIII+373 p.

334.151.20 - 334.151.25 - 334.151.27

333.820. - 333.111.1

BRITTON, A. & MAYES, D.

Achieving monetary union in Europe.  
London, Sage Publications, 1992, XV+144 p.

CASTELLO-BRANCO, M. & SWINBURNE, M.

L'indépendance des banques centrales.

(In : *F.M.I.-FINANCES ET DEVELOPPEMENT*, Washington, 1, 1992  
03, p. 19-21.)

IMF 5F

332.620. - 332.630. - 333.830.

339.0 - 339.12 - 332.620.  
330.46

BROERSMA, L.

The relation between unemployment and interest rate :  
empirical evidence and theoretical justification.  
(Tinbergen Institute Research Series, 24.)  
Amsterdam, Thesis Publishers, 1992, XII+214 p.

CHADEAU, A.

What is households' non-market production worth?  
(In : *OECD ECONOMIC STUDIES*, Paris, 18, 1992, p. 85-103.)

OECD 13A

305.7

CHARPIN, F.

La détention de monnaie dans la théorie du cycle de vie.

(In : *REVUE ECONOMIQUE*, Paris, 3, 1992 05, p. 419-443.)

FR 57

334.151.3 - 334.154.32 - 336.214.

CNOSSEN, S. & BOVENBERG, A.L.

Het rapport-Ruding.

(In : *ECONOMISCH STATISTISCHE BERICHTEN*, Rotterdam, 3865, 1992 06 24, p. 616-620.)

NL 10

382.241.

CHINN, D.M.

Why current account deficits still matter.

(In : *THE WORLD ECONOMY*, London, 2, 1992 03, p. 221-230.)

GB 63

368.40 - 368.42 - 336.024.

COMPETITIVE...

Nonneman, W.L.M. : Health care in Belgium. (In : *COMPETITIVE HEALTH CARE IN EUROPE*.)

Aldershot, Hants, Dartmouth, 1990, 49-71 p.

305.7

CHOI, S. & SOSIN, K.

Structural change in the demand for money.

(In : *JOURNAL OF MONEY, CREDIT AND BANKING*, Columbus, 2, 1992 05, p. 226-238.)

US 29D

338.755.1

COOSEMANS, F.

De Belgische diamantsector.

(In : *MINISTERIE VAN ECONOMISCHE ZAKEN - KWARTAALOVERZICHT VAN DE ECONOMIE*, Brussel, 2, 1992, p. 116-146.)

BE 98EN

305.7

CHRISTIANO, L.J. & EICHENBAUM, M.

Liquidity effects and the monetary transmission mechanism.

(In : *AMERICAN ECONOMIC REVIEW*, Nashville (Tennessee), 2, 1992 05, p. 346-353.)

US 1

334.154.1 - 333.101.

CRANSTON, R.

La regolamentazione bancaria nella CEE : una critica.

(In : *BANCA IMPRESA SOCIETA*, Bologna, 1, 1992 04, p. 25-39.)

IT 789

331.00 - 331.030. - 305.2  
305.6 - 305.971. - 330.01

368.04

CYCLES...

Cycles and chaos in economic equilibrium.

*Princeton, N.J., Princeton University Press, 1992, VIII+474 p.*

DELPORTE, J.M.

Le contrôle des entreprises d'assurances.

*(In : MINISTERIE VAN FINANCIEN - DOCUMENTATIEBLAD, Brussel, 4, 1992 07, p. 53-69.)*

BE 99B

333.139.2

DALE, R.

International banking deregulation : the great banking experiment.

*Oxford, Blackwell, 1992, 211 p.*

336.451. - 336.60 - 336.61  
333.451.6 - 305.970. - 305.93

DERAVI, K. et al.

Federal budget deficits, money, and exchange rates.

*(In : CONTEMPORARY POLICY ISSUES, Long Beach, 1, 1992 01, p. 81-90.)*

US 30G

385.221.

DE BAERE, P.

Verkeer in België in 2000. Mobiliteit of chaos?

*(In : GEMEENTEKREDIET VAN BELGIE - DRIEMAANDELIJKS TIJDSCHRIFT, Brussel, 179, 1992, p. 23-38.)*

BE 61AN

339.324. - 659 - 347.777.

de SOLA, M. & JEUNIAUX, M.

La politique communautaire en faveur des consommateurs.

*(In : REVUE DU MARCHE UNIQUE EUROPEEN, Paris, 1, 1992, p. 65-116.)*

FR 830

333.112.0 - 334.154.1 - 334.151.28

DEBANDE, O.

Les I.P.C. à l'horizon 1993 : situation actuelle et perspectives d'avenir.

*(In : CAHIERS ECONOMIQUES DE BRUXELLES, Bruxelles, 134, 1992 04/06, p. 143-166.)*

BE 44E

333.428. - 333.405. - 307.312.  
333.820. - 305.7 - 333.841.  
333.403. - 333.846.0

DUCA, J.V.

The case of the missing M2.

*(In : FEDERAL RESERVE BANK OF DALLAS - ECONOMIC REVIEW, Dallas, 1992 04/06, p. 1-24.)*

US 30D

334.151.20

333.610. - 305.91 - 333.613.  
305.970.

ECONOMIC...

Thygesen, N. : Financial integration and European monetary union. (In : ECONOMIC COOPERATION IN GLOBALIZING FINANCIAL MARKETS.)  
(NIBE Katern, 20.)

Amsterdam, Nederlands Instituut voor het Bank- en Effectenbedrijf, 1992, 39-47 p.

FLAMENT, F.

Un test de volatilité excessive sur des bourses européennes.

(In : CAHIERS ECONOMIQUES DE BRUXELLES, Bruxelles, 134, 1992 04/06, p. 167-187.)

BE 44E

333.451.3 - 333.451.4 - 333.111.7

305.970. - 305.95 - 305.5

FARRANT, R.H.

Swap markets. A central bank perspective.

(In : THE WORLD OF BANKING, Washington D.C., 3, 1992 05/06, p. 14-17 + 32.)

US 55

FRIEDMAN, B.M. & KUTTNER, K.N.

Money, income, prices, and interest rates.

(In : AMERICAN ECONOMIC REVIEW, Nashville (Tennessee), 3, 1992 06, p. 472-492.)

US 1

339.311.1

330.548. - 303.8

FELDERER, B.

Demographische Einflüsse auf den Sparprozess.

(In : KREDIT UND KAPITAL, Berlin, 11, 1991 12 23, p. 75-95.)

DE 16F

GRONBERG, T.J. & HWANG, H.-S.

On the privatization of excludable public goods.

(In : SOUTHERN ECONOMIC JOURNAL, Chapel Hill, N.C., 4, 1992 04, p. 904-921.)

US 53

334.151.28 - 333.450. - 333.110.

339.111.1 - 305.4

FINANCIAL...

Giovannini, A. : Currency substitution and monetary policy. (In : FINANCIAL REGULATION AND MONETARY ARRANGEMENTS AFTER 1992.)

(Contributions to Economic Analysis, 204.)

Amsterdam, North-Holland Publishing Cy, 1991, 203-216 p.

GUIISO, L. et al.

Why is Italy's saving rate so high?

(In : BANCA D'ITALIA - TEMI DI DISCUSSIONE, Roma, 167, 1992 04, p. 1-53.)

IT 4B



331.30

333.154. - 333.109. - 333.731.  
347.734.

GUTMANN, M.

Economie mondiale : reprise hésitante.

(In : NOTICES ECONOMIQUES - UNION DE BANQUES SUISSES, Zürich, 1992 07/08, p. 9-10.)

CH 14

HARROP, P.

Prepayment cards : the electronic purse becomes big business.

London, Financial Times Business Information, 1991, VI+131 p.

305.91 - 333.634.

305.7

HALL, A.D. et al.

A cointegration analysis of Treasury bill yields.

(In : THE REVIEW OF ECONOMICS AND STATISTICS, Amsterdam, 1, 1992 02, p. 116-126.)

US 39

HENDERSHOTT, P.H. & PEEK, J.

Treasury bill rates in the 1970s and 1980s.

(In : JOURNAL OF MONEY, CREDIT AND BANKING, Columbus, 2, 1992 05, p. 195-214.)

US 29D

303.8 - 334.151.20

334.151.20 - 334.151.21

HALL, S.G. et al.

Measuring convergence of the EC economies.

(In : THE MANCHESTER SCHOOL OF ECONOMIC AND SOCIAL STUDIES, Manchester, 2 (sup.), 1992 06, p. 99-111.)

GB 34

HOFFMEYER, E.

Economic and monetary union. A central banker's perspective.

(In : DANMARKS NATIONALBANK - MONETARY REVIEW, Copenhagen, 1, 1992 05, p. 26-31.)

DK 5

331.32 - 321.68 - 342.55

334.151.20 - 334.151.21 - 333.841.

HARDY, D. & MIHALJEK, D.

Comment gérer la politique économique en système fédéral.

(In : F.M.I.-FINANCES ET DEVELOPPEMENT, Washington, 2, 1992 06, p. 14-17.)

IMF 5F

HOFFMEYER, E.

Economic and monetary union. The case for central bank independence.

(In : DANMARKS NATIONALBANK - MONETARY REVIEW, Copenhagen, 1, 1992 05, p. 32-39.)

DK 5



## INSTITUT...

Données générales sur le système financier au Luxembourg.

(In : INSTITUT MONETAIRE LUXEMBOURGEOIS - BULLETIN TRIMESTRIEL, Luxembourg, 2, 1992 06, p. 45-55.)

LU 7

343.35

## INSTITUT...

Législation internationale et luxembourgeoise sur le blanchiment d'argent.

(In : INSTITUT MONETAIRE LUXEMBOURGEOIS - BULLETIN TRIMESTRIEL, Luxembourg, 2, 1992 06, p. 16-37.)

LU 7

339.325.1 - 332.26 - 313

## INSTITUUT VAN DE ONDERNEMING.

Koopkrachtevolutie in België - 1992.  
(IVO-Document, 133.)

Brussel, Instituut van de Onderneming, 1992, 10 p.

332.26 - 338.042 - 313

## INSTITUUT VAN DE ONDERNEMING/HAY MANAGEMENT CONSULTANTS.

De Belgische remuneratie in een internationale context.  
(IVO-Document, 135.)

Brussel, Instituut van de Onderneming, 1992, 28 p.

## INTERNATIONAL...

Bergsten, E. : The draft UNCITRAL model law on international credit transfers. (In : INTERNATIONAL CONTRACTS AND PAYMENTS.)

London, Graham & Trotman, 1991, 33-50 p.

08 - 334.151.20 - 334.151.25

## INTERNATIONAL...

Crockett, A. : Monetary integration in Europe. (In : INTERNATIONAL FINANCIAL POLICY.)

Washington, International Monetary Fund, 1991, 78-101 p.

08 - 333.432.8

## INTERNATIONAL...

Duisenberg, W.F. & Szasz, A. : The monetary character of the IMF. (In : INTERNATIONAL FINANCIAL POLICY.)

Washington, International Monetary Fund, 1991, 254-266 p.

08 - 333.111.7 - 333.110.  
333.139.2

## INTERNATIONAL...

Heller, H.R. : Prudential supervision and monetary policy. (In : INTERNATIONAL FINANCIAL POLICY.)

Washington, International Monetary Fund, 1991, 269-281 p.

## INTERNATIONAL...

Mundell, R. : The quality theory of money in an open economy. (In : INTERNATIONAL FINANCIAL POLICY.)

Washington, *International Monetary Fund*, 1991, 479-508 p.

JONES, L.E. & MANUELLI, R.E.

The coordination problem and equilibrium theories of recessions.

(In : *AMERICAN ECONOMIC REVIEW*, Nashville (Tennessee), 3, 1992 06, p. 451-471.)

US 1

08 - 333.432.8

333.820. - 333.428. - 333.820.  
333.428.

## INTERNATIONAL...

Rhomberg, R.R. : Failings of the SDR : lessons from three decades. (In : INTERNATIONAL FINANCIAL POLICY.)

Washington, *International Monetary Fund*, 1991, 150-169 p.

JORDAN, J.L.

What monetary policy can and cannot do.

(In : *FEDERAL RESERVE BANK OF CLEVELAND - ECONOMIC COMMENTARY*, Cleveland, 1992 05 15, p. 1-4.)

US 31/I

334.150.5

305.7

IZZO, S.

The juridical nature of the European Investment Bank.

(In : *JOURNAL OF REGIONAL POLICY*, Naples, 1, 1992 01/03, p. 123-148.)

IT 17

KEBABDJIAN, G.

Contrainte monétaire et modèles d'optimisation intertemporelle.

(In : *ECONOMIE APPLIQUEE*, Paris, 1, 1992, p. 5-22.)

FR 23

331.00

331.30 - 351.2

JERMANN, U.

Real business cycles in a small open economy with nontraded goods and noncontingent bonds.

(Discussion Papers in International Economics.)

Geneva, *Graduate Institute of International Studies*, 1991, 21 p.

KIRSCHEN, E.-S.

Economie et environnement. Le cas d'une zone du Brabant wallon.

(In : *CAHIERS ECONOMIQUES DE BRUXELLES*, Bruxelles, 134, 1992 04/06, p. 235-242.)

BE 44E

333.80 - 333.840. - 336.401.  
336.61 - 330.47 - 330.48

305.7 - 303.8 - 333.820.

KRETZMER, P.E.

Monetary vs. fiscal policy : new evidence on an old debate.

(In : *FEDERAL RESERVE BANK OF KANSAS CITY - ECONOMIC REVIEW, Kansas City (Missouri)*, 2, 1992 04/06, p. 21-30.)

US 31C

LOMBRA, R.E. & KAUFMAN, H.M.

Modeling central bank behavior : what have we learned?

(In : *JOURNAL OF POLICY MODELING, New York*, 2, 1992 04, p. 227-248.)

US 38C

333.451.6 - 334.151.27 - 382.51

333.432.8

KUMAR, V. & WHITT JR, J.A.

Exchange rate variability and international trade.

(In : *FEDERAL RESERVE BANK OF ATLANTA - ECONOMIC REVIEW, Atlanta*, 3, 1992 05/06, p. 17-32.)

US 31A

MACHETTA, M.

The International Monetary Fund today : problems and prospects.

(In : *JOURNAL OF REGIONAL POLICY, Naples*, 1, 1992 01/03, p. 149-162.)

IT 17

333.428. - 333.823.

305.3

LEEPER, E.M.

Facing up to our ignorance about measuring monetary policy effects.

(In : *FEDERAL RESERVE BANK OF ATLANTA - ECONOMIC REVIEW, Atlanta*, 3, 1992 05/06, p. 1-16.)

US 31A

MANKIW, N.G. et al.

A contribution to the empirics of economic growth.

(In : *QUARTERLY JOURNAL OF ECONOMICS, Cambridge, Mass.*, 2, 1992 05, p. 407-437.)

US 38

333.110.

351.2

LOBEZ, F.

Le rationnement du crédit bancaire : causes et conséquences.

(In : *GESTION 2000, Louvain-la-Neuve*, 3, 1992 06, p. 33-45.)

BE 10A

MAYERES, I. et al.

The Geneva ozone convention : economic insights from a Belgian perspective.

(Public Economics Research Paper, 21.)

*Leuven, Centrum voor Economische Studiën v/d K.U.L.*, 1992, 22 p.

305.92

334.151.25 - 333.600.

McDONALD, R.

Exchange rate survey data : a disaggregated G-7 perspective.

(In : THE MANCHESTER SCHOOL OF ECONOMIC AND SOCIAL STUDIES, Manchester, 2 (sup.), 1992 06, p. 47-62.)

GB 34

MONATSBERICHTE...

Die Märkte für private ECU.

(In : MONATSBERICHTE DER DEUTSCHEN BUNDESBANK, Frankfurt/Main, 5, 1992 05, p. 26-38.)

DE 18C

305.7

333.110. - 333.820.

McDONALD, R. & SPEIGHT, A.E.H.

The term structure of interest rates under rational expectations : some international evidence.

(In : APPLIED FINANCIAL ECONOMICS, 4, 1991 12, p. 211-221.)

US 4A

MONETARY...

Köhler, C. : National monetary policy in an open world economy. (In : MONETARY POLICY AND FINANCIAL INNOVATIONS IN FIVE INDUSTRIAL COUNTRIES.)

Basingstoke, Hampshire, Macmillan, 1992, 1-15 p.

339.311.1

305.3 - 305.95 - 306.110.  
306.12

MEYER, S.A.

Saving and demographics : some international comparisons.

(In : FEDERAL RESERVE BANK OF PHILADELPHIA - BUSINESS REVIEW, Philadelphia, 1992 03/04, p. 13-23.)

US 10A

MOTLEY, B.

Index numbers and the measurement of real GDP.

(In : FEDERAL RESERVE BANK OF SAN FRANCISCO - ECONOMIC REVIEW, San Francisco, 1, 1992, p. 3-13.)

US 31E

333.831.0 - 336.451. - 333.846.0  
305.93

333.111.32 - 333.824.

MILLER, P.J. & ROBERDS, W.

How little we know about deficit policy effects.

(In : FEDERAL RESERVE BANK OF MINNEAPOLIS - QUARTERLY REVIEW, Minneapolis, 1, 1992, p. 2-11.)

US 31D

MUEHRING, K.

Repo madness.

(In : INSTITUTIONAL INVESTOR, New York, 7, 1992 06, p. 93-96.)

US 27

336.301. - 336.32 - 336.61  
336.302.

338.043.

NAUDTS, B. & SCHOKKAERT, E.

De problematiek van de Belgische overheidsschuld : enkele vragen vanuit een ivoren toren.  
(Centrum voor Economie en Etiek : Werkdocument, 7.)  
Leuven, Katholieke Universiteit Leuven, 1992, 23 p.

ORGANISATION DE COOPERATION ET DE DEVELOPPEMENT ECONOMIQUES.

La technologie et l'économie : les relations déterminantes.  
Paris, O.C.D.E., 1992, 364 p.

305.4

333.841. - 331.31

NIEHANS, J.

The international allocation of savings with quadratic transaction (or risk) costs.  
(In : JOURNAL OF INTERNATIONAL MONEY AND FINANCE, Guildford (England), 3, 1992 06, p. 222-234.)  
GB 29A

ORPHANIDES, A.

The timing of stabilizations.  
(Finance and Economics Discussion Series, 194.)  
Washington, Board of Governors of the Federal Reserve System, 1992, 32 p.

336.214.

334.151.21

NORREGAARD, J. & OWENS, J.

L'imposition des bénéfiques dans une économie globale.  
(In : L'OBSERVATEUR DE L'O.C.D.E., Paris, 175, 1992 04/05, p. 35-38.)  
OCDE 8F

ORTINO, S.

Il sistema Europeo di banche centrali dopo gli accordi di Maastricht : premesse giuridico-istituzionali.  
(In : BANCA IMPRESA SOCIETA, Bologna, 1, 1992 04, p. 41-60.)  
IT 789

336.452. - 382.20 - 382.242.0  
382.250. - 333.451.0 - 333.432.7  
333.432.8 - 382.257. - 334.154.1

333.103.

NOTES...

Economie financière internationale : les interventions du Trésor.  
(In : NOTES ET ETUDES DOCUMENTAIRES, Paris, 4944-45, 1991, p. 1-230.)  
FR 51F

PADOA-SCHIOPPA, T.

Update on risks in large-value payment systems.  
(In : PAYMENT SYSTEMS WORLDWIDE, Washington, 1, 1992, p. 27-32.)  
US 5

## PAYMENT...

Cross-border payments : breaking down the barriers.  
(In : *PAYMENT SYSTEMS WORLDWIDE*, Washington, 1, 1992,  
p. 33-39.)

US 5

## POLICY...

Zecchini, S. : The relationship between trade and cur-  
rency zones. (In : *POLICY IMPLICATIONS OF TRADE AND CUR-  
RENCY ZONES*.)

Kansas City, Federal Reserve Bank of Kansas City, 1991,  
103-109 p.

339.115. - 336.311.2 - 305.93

## PERASSO, G.

The Brady plan : theoretical foundations and applica-  
tion.

(In : *RIVISTA INTERNAZIONALE DI SCIENZE ECONOMICHE E COMMER-  
CIALI*, Padova, 3, 1992 03, p. 221-238.)

IT 22B

334.151.26 - 334.151.27

## PROSPECTS...

De Grauwe, P. : The liberalisation of capital move-  
ments and the EMS. (In : *PROSPECTS FOR THE EUROPEAN  
MONETARY SYSTEM*.)

Basingstoke, Hampshire, Macmillan, 1992, 159-177 p.

333.430. - 333.431.0 - 333.431.1

## PERLMAN, M.

In search of monetary unions.  
(Financial Markets Group Special Paper Series, 39.)  
London, London School of Economics, 1991, 15 p.

## REBELO, S.

Growth in open economies.

(In : *CARNEGIE-ROCHESTER CONFERENCE SERIES ON PUBLIC POLICY*,  
Amsterdam, 1992 07, p. 5-46.)

NL 15ES

305.3

333.430. - 333.431.0 - 333.432.0  
334.151.20

## POLICY...

Feldstein, M. : Does one market require one money?  
(In : *POLICY IMPLICATIONS OF TRADE AND CURRENCY ZONES*.)

Kansas City, Federal Reserve Bank of Kansas City, 1991,  
77-84 p.

## ROBERDS, W. &amp; WHITEMAN, C.H.

Monetary aggregates as monetary targets : a statistical  
investigation.

(In : *JOURNAL OF MONEY, CREDIT AND BANKING*, Columbus, 2,  
1992 05, p. 141-161.)

US 29D

305.7

338.6 - 338.043.

334.151.20 - 339.312.7

RODRIGUEZ-ROMERO, L. & SANCHEZ, M.P.

Interactions entre la R-D et les importations de technologies. La situation dans certains pays de l'OCDE.

(In : *STI REVIEW*, Paris, 9, 1992 04, p. 47-74.)

OCDE 18

SENTANA, E. et al.

Has the EMS reduced the cost of capital?

(Financial Markets Group Discussion Paper, 134.)

London, London School of Economics, 1992, 34 p.

305.95 - 305.94

305.94

ROWTHORN, R.E.

Centralisation, employment and wage dispersion.

(In : *THE ECONOMIC JOURNAL*, Cambridge, 412, 1992 05, p. 506-523.)

GB 19

SIMON, C.J. & NARDINELLI, C.

Does industrial diversity always reduce unemployment? Evidence from the Great Depression and after.

(In : *ECONOMIC INQUIRY*, Huntington Beach (California), 2, 1992 04, p. 384-397.)

US 30F

368.611. - 333.451.7 - 334.154.2

333.139.2

SCHOENMAKER, D.

Home country deposit insurance?

(Financial Markets Group Special Paper Series, 43.)

London, London School of Economics, 1992, 16 p.

SWARY, I. & TOPF, B.

Global financial deregulation : commercial banking at the crossroads.

Cambridge, Mass., Blackwell, 1992, VIII+510 p.

333.102.

305.92

SCHOLTENS, L.J.R.

De macht van financiële conglomeraten.

(In : *TIJDSCHRIFT FINANCIËEL MANAGEMENT*, Amsterdam, 3, 1992 05/06, p. 9-16.)

NL 15

TAYLOR, M.P. & ALLEN, H.

The use of technical analysis in the foreign exchange market.

(In : *JOURNAL OF INTERNATIONAL MONEY AND FINANCE*, Guildford (England), 3, 1992 06, p. 304-314.)

GB 29A

331.30 - 305.2 - 307.61  
333.600.

TENDANCES...

Tendances des marchés des capitaux.

(In : TENDANCES DES MARCHES DES CAPITAUX, Paris, 49, 1991  
06, p. 1-134.)

OCDE 16

313 - 307.8 - 307.5  
339.325.1 - 338.340.  
339.21 - 311.98

UNITED NATIONS DEVELOPMENT PROGRAMME.

Human development report - 1992.

New York, Oxford University Press, 1992, IX+216 p.

334.151.27 - 333.432.8

TRIFFIN, R.

The IMS (the International Monetary System... or scandal?) and the EMS (the European Monetary System - or success).

(In : REPERES - BULLETIN ECONOMIQUE ET FINANCIER, Luxembourg, 29, 1992, p. 2-27.)

LU 5B

334.151.9

VANDERMEERSCH, D.

Twintig jaar EG-milieurecht in retrospectief : van castiek naar modern beleid?

(In : SOCIAAL-ECONOMISCHE WETGEVING - S.E.W., Antwerpen, 6, 1992 06, p. 532-548.)

BE 686

336.020. - 336.01 - 305.93  
336.200. - 336.212.4

TURNOVSKY, S.J.

Alternative forms of government expenditure financing : a comparative welfare analysis.

(In : ECONOMICA, London, 234, 1992 05, p. 235-252.)

GB 17

333.111.0 - 333.111.40 - 333.111.6  
334.151.2

VAN EWIIK, C. & SCHOLTENS, L.J.R.

De winstgevendheid van De Nederlandsche Bank.

(In : ECONOMISCH STATISTISCHE BERICHTEN, Rotterdam, 3866, 1992 07 01, p. 640-644.)

NL 10

334.151.21

ULISSI, R.

Osservazioni sugli aspetti istituzionali del sistema Europeo di banche centrali.

(In : BANCA IMPRESA SOCIETA, Bologna, 1, 1992 04, p. 91-95.)

IT 789

336.214. - 334.154.32

VANISTENDAEL, F.

Enkele bedenkingen bij het Ruding rapport.

(In : ALGEMEEN FISCAAL TIJDSCHRIFT, Brussel, 4, 1992 04, p. 127-137.)

BE 510



333.160. - 382.30 - 341.15 - 334.13  
333.432.8 - 337.553. - 333.164.0 - 337.554.  
333.164.1 - 334.150.0

van MEERHAEGHE, M.A.G.

International economic institutions.

*Dordrecht, Kluwer Academic Publishers, 1992,  
XXXIII + 398 p.*

334.151.27 - 333.450. - 333.844.  
333.831.0

WEBER, A.A.

Time-varying devaluation risk, interest rate differentials  
and exchange rates in target zones : empirical evidence  
from the EMS.

(CEPR Discussion Paper, 611.)

*London, Centre for Economic Policy Research, 1992,  
29 p.*

303.5

VECCHIA, A.V.

A new method of prediction for spatial regression  
models with correlated errors.

(In : *JOURNAL OF THE ROYAL STATISTICAL SOCIETY - SERIES B  
(METHODOLOGICAL)*, London, 3, 1992, p. 813-830.)

GB 57B

338.6 - 338.043.

WEINSTEIN, O.

R&D et théorie de la firme.

(In : *ECONOMIE APPLIQUEE*, Paris, 1, 1992, p. 79-104.)

FR 23

341.213. - 341.217. - 305.93

VON ZAMECK, W.

Gibt es eine Unification Dividend für Deutschland?

(In : *JAHRBUECHER FÜR NATIONALOEKONOMIE UND STATISTIK*,  
*Stuttgart*, 5-6, 1992 05, p. 479-500.)

DE 16

333.102.

WELLINK, A.H.E.M.

Concentratie in de financiële sector ; voor- en nadelen.

(In : *DE NEDERLANDSCHE BANK - KWARTAALBERICHT*, Amsterdam,  
1, 1992 06, p. 1-8.)

NL 30B

336.451. - 336.401.

VUCHELEN, J.

De sanering van de Belgische openbare financiën : een  
middellange termijnvaluatie.

(In : *MINISTERIE VAN FINANCIEN - DOCUMENTATIEBLAD*, Brussel,  
4, 1992 07, p. 165-175.)

BE 99B

305.93

WILSON, J.D.

Optimal income taxation and international personal  
mobility.

(In : *AMERICAN ECONOMIC REVIEW*, Nashville (Tennessee),  
1992 05, p. 191-196.)

US 1

---

Abonnementsprijs	{ <ul style="list-style-type: none"> <li>België en het Groothertogdom Luxemburg : BF 500,— (plus 6 pct. BTW voor België).</li> <li>Overige Europese landen : BF 750,—.</li> <li>Overige landen : gewone post : BF 750,—</li> <li style="padding-left: 2em;">luchtpost : BF 1.550,—</li> </ul>
Prijs van een los nummer	{ <ul style="list-style-type: none"> <li>België en het Groothertogdom Luxemburg : BF 50,— (plus 6 pct. BTW voor België).</li> <li>Overige Europese landen : BF 75,—.</li> <li>Overige landen : gewone post : BF 75,—</li> <li style="padding-left: 2em;">luchtpost : BF 155,—</li> </ul>

Betaling door storting of overschrijving op de rekening 100-0123913-78 « T.B.W. - Uit te splitsen ontvangsten - Documentatiedienst », geopend in onze boeken.

Belangstellenden worden verzocht aan te duiden dat zij de Nederlandse of de Franse uitgave van het *Tijdschrift* wensen.

---

Tijdschrift

van de

Nationale Bank van België

VERSCHIJNT MAANDELIJKS

---

INHOUD

LXVII<sup>e</sup> Jaargang — Juli-september 1992

---

*Nummer van  
het Tijdschrift*

Recente economische en financiële ontwikkelingen in België ..... 9

## STATISTIEKEN

### Voornaamste gebruikte afkortingen.

### Conventionele tekens.

#### I. — Nationale rekeningen en conjunctuurtests.

1. Verdeling van het nationaal produkt over de produktiefactoren ..... I - 1
2. Bruto toegevoegde waarde, tegen marktprijzen, per activiteitsklasse ..... I - 2
3. Besteding van het nationaal produkt :
  - a) Ramingen in werkelijke prijzen ..... I - 3a
  - b) Ramingen in prijzen van 1985 ..... I - 3b
4. Conjunctuurtests :
  - a) Getalwaarde van de synthetische curven ..... I - 4a
  - b) Verwerkende nijverheid :
    - getalwaarde van de synthetische curve en van haar componenten ..... I - 4b.1
    - brutoresultaten per sector ..... I - 4b.2
    - getalwaarde van de regionale synthetische curven en van hun componenten ..... I - 4b.3
    - brutoresultaten per gewest ..... I - 4b.4
  - c) Bouwnijverheid :
    - getalwaarde van de synthetische curve en van haar componenten ..... I - 4c.1
    - brutoresultaten per sector ..... I - 4c.3
  - d) Handel :
    - getalwaarde van de synthetische curve en van haar componenten ..... I - 4d
5. Investerings in vaste kapitaalgoederen in de verwerkende nijverheid ..... I - 5

#### II. — Bevolking, werkgelegenheid, werkloosheid.

1. Bevolking, vraag naar en aanbod van arbeidsplaatsen ..... II - 1
2. Werkloosheid en openstaande betrekkingen ..... II - 2

#### III. — Landbouw en visserij.

1. Landbouw ..... III - 1
2. Zeevisserij ..... III - 2

#### IV. — Nijverheid.

1. Industriële produktie ..... IV - 1
2. Produktie van de verwerkende nijverheid — Indeling naar de bedrijfstak ..... IV - 2
3. Energie ..... IV - 3
4. Metaal ..... IV - 4
5. Bouwnijverheid ..... IV - 5
6. Industriële produktie der landen van de Europese Economische Gemeenschap ..... IV - 6

#### V. — Diensten.

1. Vervoer :
  - a) Activiteit van de NMBS en de Sabena ..... V - 1a
  - b) Zeevaart ..... V - 1b
  - c) Binnenscheepvaart ..... V - 1c
2. Toerisme — Overnachtingen van toeristen in België ..... V - 2

3. Binnenlandse handel :	
a) Verkoop van de detailhandel .....	V - 3a
4. Verrekenkamers :	
a) Aantal verrichtingen .....	V - 4a
b) Bedrag van de verrichtingen .....	V - 4b
<b>VI. — Inkomens.</b>	
1. Bezoldigingen van de werknemers .....	VI - 1
2. Gemiddelde brutobezoldigingen van de werknemers in de nijverheid .....	VI - 2
<b>VII. — Prijsindexcijfers.</b>	
1. Grondstoffen .....	VII - 1
2. a) Indexcijfers der produktie- en invoerprijzen en zijn bestanddelen .....	VII - 2a
b) Indexcijfers der industriële produktieprijzen .....	VII - 2b
3. Consumptieprijzen in België :	
a) Indeling in 4 groepen .....	VII - 3a
b) Indeling volgens het Bureau voor de Statistiek der Europese Gemeenschappen .....	VII - 3b
<b>VIII. — Buitenlandse handel van de BLEU.</b>	
1. Algemene tabel .....	VIII - 1
2. Uitvoer naar de aard der produkten .....	VIII - 2
3. Invoer naar het gebruik der produkten .....	VIII - 3
4. a) Indexcijfers van de gemiddelde waarden per eenheid .....	VIII - 4a
b) Indexcijfers van het volume .....	VIII - 4b
5. Geografische spreiding .....	VIII - 5
<b>IX. — Betalingsbalans van de BLEU.</b>	
1-2-3. Balans op transactiebasis :	
Jaarcijfers .....	IX - 1
Saldi per kwartaal .....	IX - 2
Ontvangsten en uitgaven per kwartaal .....	IX - 3
4. Balans op kasbasis .....	IX - 4
5. Verrichtingen met het buitenland, verrichtingen in buitenlandse valuta's van de ingezetenen met de Belgische en Luxemburgse kredietinstellingen en deviezenverrichtingen op termijn .....	IX - 5
6. Voor de betaling van in- en uitvoer gebruikte valuta's .....	IX - 6
<b>X. — Valutamarkt.</b>	
1. Indicatieve valutakoersen :	
a) EEG-landen .....	X - 1a
b) Andere dan EEG-landen .....	X - 1b
2. Europees Monetair Stelsel :	
a) Spilkoersen van de Ecu, bilaterale spilkoersen en koersen waarop interventie verplicht is gesteld .....	X - 2a
b) Agio of disagio van de verschillende munten t.o.v. de Belgische frank .....	X - 2b
c) Afwijkingsindicatoren .....	X - 2c
d) Samenstelling en relatieve gewichten van de Ecu; afwijkingsintervallen .....	X - 2d
3. Effectieve wisselkoersen .....	X - 3

**XI. — Overheidsfinanciën.**

1. Officiële stand van de Rijksschuld .....	<b>XI - 1</b>
2. Nominale veranderingen van de officiële Rijksschuld en totaal netto te financieren saldo van de Schatkist .....	<b>XI - 2</b>
3. Samenstelling van het totaal netto te financieren saldo van de Schatkist .....	<b>XI - 3</b>
4. Indeling van de ontvangsten van de Schatkist .....	<b>XI - 4</b>
5. Netto financieel tekort of overschot van de diverse subsectoren van de overheid	<b>XI - 5</b>
6. Nieuwe verplichtingen en vorming van financiële activa door de overheid ....	<b>XI - 6</b>
7. Uitstaande bedragen van de schulden en financiële activa van de overheid ...	<b>XI - 7</b>
8. Direct en indirect beroep (in Belgische franken) van de Schatkist op de Nationale Bank van België .....	<b>XI - 8</b>

**XII. — Globalisaties van de jaarrekeningen van de niet-financiële ondernemingen.**

1. Geheel van de niet-financiële ondernemingen :	
a) Globalisatie van de balansen na winstverdeling .....	<b>XII - 1a</b>
b) Globalisatie van de resultatenstromen :	
1. Volledige en verkorte schema's .....	<b>XII - 1b.1</b>
2. Volledige schema's .....	<b>XII - 1b.2</b>
c) Globalisatie van de investeringsstromen .....	<b>XII - 1c</b>
d) Ratio's berekend op basis van de globalisaties van jaarrekeningen .....	<b>XII - 1d</b>
2. Verwerkende nijverheid :	
a) Globalisatie van de balansen na winstverdeling .....	<b>XII - 2a</b>
b) Globalisatie van de resultatenstromen :	
1. Volledige en verkorte schema's .....	<b>XII - 2b.1</b>
2. Volledige schema's .....	<b>XII - 2b.2</b>
c) Globalisatie van de investeringsstromen .....	<b>XII - 2c</b>
d) Ratio's berekend op basis van de globalisaties van jaarrekeningen .....	<b>XII - 2d</b>
3. Handel :	
a) Globalisatie van de balansen na winstverdeling .....	<b>XII - 3a</b>
b) Globalisatie van de resultatenstromen :	
1. Volledige en verkorte schema's .....	<b>XII - 3b.1</b>
2. Volledige schema's .....	<b>XII - 3b.2</b>
c) Globalisatie van de investeringsstromen .....	<b>XII - 3c</b>
d) Ratio's berekend op basis van de globalisaties van jaarrekeningen .....	<b>XII - 3d</b>
4. Particuliere niet-financiële diensten :	
a) Globalisatie van de balansen na winstverdeling .....	<b>XII - 4a</b>
b) Globalisatie van de resultatenstromen :	
1. Volledige en verkorte schema's .....	<b>XII - 4b.1</b>
2. Volledige schema's .....	<b>XII - 4b.2</b>
c) Globalisatie van de investeringsstromen .....	<b>XII - 4c</b>
d) Ratio's berekend op basis van de globalisaties van jaarrekeningen .....	<b>XII - 4d</b>

**XII bis. — Vorderingen en schulden in de Belgische economie.**

1. Uitstaande bedragen :	
a) op 31 december 1987 .....	<b>XII bis - 1a</b>
b) op 31 december 1988 .....	<b>XII bis - 1b</b>
2. Bewegingen van de vorderingen en schulden in 1988 .....	<b>XII bis - 2</b>
3. Uitstaande bedragen (totalen per sector) :	
a) op 31 december 1987 .....	<b>XII bis - 3a</b>
b) op 31 december 1988 .....	<b>XII bis - 3b</b>
4. Bewegingen van de vorderingen en schulden in 1988 .....	<b>XII bis - 4</b>

**XIII. — Overwegend geldscheppende instellingen.**

1. Gezamenlijke balansen van de overwegend geldscheppende instellingen ....	<b>XIII - 1</b>
2. Balansen :	
a) Nationale Bank van België .....	<b>XIII - 2a</b>
b) Geldscheppende overheidsinstellingen .....	<b>XIII - 2b</b>
c) Depositobanken .....	<b>XIII - 2c</b>
d) Totaal der overwegend geldscheppende instellingen .....	<b>XIII - 2d</b>
3. Oorzaken van de veranderingen in de geldhoeveelheid bij de overwegend geldscheppende instellingen .....	<b>XIII - 3</b>
4. Geldhoeveelheid bij de overwegend geldscheppende instellingen .....	<b>XIII - 4</b>
5. a) Netto buitenlands actief van de overwegend geldscheppende instellingen	<b>XIII - 5a</b>
b) Netto goud- en deviezenreserves à contant van de Nationale Bank van België .....	<b>XIII - 5b</b>
10. Balansen van de Nationale Bank van België .....	<b>XIII - 10</b>
Weekstaten van de Nationale Bank van België .....	<b>XIII - 10</b>
11. Verrichtingen in postrekening .....	<b>XIII - 11</b>
12. Algemene staat der banken .....	<b>XIII - 12</b>
13. Gezamenlijke betalingen door middel van direct opeisbare bankdeposito's in Belgische franken en van tegoeden in postrekening .....	<b>XIII - 13</b>

**XIV. — Financiële instellingen andere dan overwegend geldscheppende.**

4. Voornaamste activa en passiva van het Rentenfonds .....	<b>XIV - 4</b>
5. Algemene Spaar- en Lijfrentekas :	
a) Spaarkas — Verrichtingen van de gezinnen .....	<b>XIV - 5a</b>
b) Balansposten van de ASLK - Entiteit I .....	<b>XIV - 5b</b>
c) Balansposten van de ASLK - Entiteit II .....	<b>XIV - 5c</b>
6. Nationale Maatschappij voor Krediet aan de Nijverheid .....	<b>XIV - 6</b>
7. Algemene staten der spaarbanken en der ondernemingen onderworpen aan hoofdstuk I van de Wet van 10 juni 1964 :	
a) Algemene staat der spaarbanken .....	<b>XIV - 7a</b>
b) Algemene staat der ondernemingen onderworpen aan hoofdstuk I van de Wet van 10 juni 1964 .....	<b>XIV - 7b</b>
c) Algemene staat der spaarbanken en der ondernemingen onderworpen aan hoofdstuk I van de Wet van 10 juni 1964 .....	<b>XIV - 7c</b>
8. Gemeentekrediet van België .....	<b>XIV - 8</b>
9. Levensverzekeringsmaatschappijen .....	<b>XIV - 9</b>

**XV. — Financiële activa.**

1. Financiële activa in het bezit van de overheid en van de vennootschappen en particulieren .....	XV - 1
2. Geldhoeveelheid .....	XV - 2
3. Financiële activa in het bezit van de vennootschappen en particulieren .....	XV - 3
4. Financiële activa in het bezit van de vennootschappen en particulieren. Niet-monetaire activa voor ten hoogste een jaar :	
a) Veranderingen .....	XV - 4a
b) Uitstaande bedragen bij de nationale financiële instellingen .....	XV - 4b
5. Financiële activa in het bezit van de vennootschappen en particulieren. Activa voor meer dan een jaar .....	XV - 5
6. Financiële activa in het bezit van de vennootschappen en particulieren. Activa in Belgische franken en buitenlandse valuta's bij de nationale financiële instellingen :	
a) Veranderingen .....	XV - 6a
b) Uitstaande bedragen .....	XV - 6b

**XVI. — Verplichtingen van de particulieren, de vennootschappen en de eenmanszaken.**

1. Verplichtingen van de particulieren, de vennootschappen en de eenmanszaken	XVI - 1
2. Verplichtingen van de particulieren, de vennootschappen en de eenmanszaken bij de nationale financiële instellingen :	
a) Veranderingen in miljarden franken .....	XVI - 2a
b) Uitstaande bedragen in miljarden franken .....	XVI - 2b
3. Verplichtingen overwegend door de particulieren aangegaan — Indeling naar crediteur :	
a) Veranderingen in miljarden franken .....	XVI - 3a
b) Uitstaande bedragen in miljarden franken .....	XVI - 3b
4. Verkopen op afbetaling, persoonlijke leningen, bank- en kredietkaarten :	
1) Algemene resultaten .....	XVI - 4.1
2) Achterstallige contracten .....	XVI - 4.2
5. Hypothecaire-kredietaanvragen en hypotheekinschrijvingen :	
1) Aanvragen van hypothecair krediet voor de financiering van de huisvesting, ingediend bij de belangrijkste Belgische financiële instellingen .....	XVI - 5.1
2) Hypotheekinschrijvingen .....	XVI - 5.2
6. Verplichtingen van de vennootschappen en de eenmanszaken bij de nationale financiële instellingen :	
a) Veranderingen in miljarden franken .....	XVI - 6a
b) Uitstaande bedragen in miljarden franken .....	XVI - 6b
7. Verplichtingen van de vennootschappen en de eenmanszaken bij de banken :	
a) Veranderingen in miljarden franken .....	XVI - 7a
b) Uitstaande bedragen in miljarden franken .....	XVI - 7b
8. Verplichtingen van de vennootschappen en de eenmanszaken bij de spaarbanken en de ondernemingen waarop hoofdstuk I van de wet van 10 juni 1964 van toepassing is :	
a) Veranderingen in miljarden franken .....	XVI - 8a
b) Uitstaande bedragen in miljarden franken .....	XVI - 8b
9. Verplichtingen van de vennootschappen en de eenmanszaken bij de kredietinstellingen van de overheidssector :	
a) Veranderingen in miljarden franken .....	XVI - 9a
b) Uitstaande bedragen in miljarden franken .....	XVI - 9b
10. Verplichtingen van de vennootschappen tegenover het buitenland .....	XVI - 10



11. Disconto-, voorschotten- en acceptkredieten bij hun oorsprong verleend door de banken, de Algemene Spaar- en Lijfrentekas, de Nationale Maatschappij voor Krediet aan de Nijverheid en de Nationale Kas voor Beroepskrediet aan de bedrijven en de particulieren en aan het buitenland :	
1) Kredieten van een miljoen frank of meer waarvan de begunstigde een Belgische ingezetene is .....	XVI - 11.1
2) Kredieten van een miljoen frank of meer waarvan de begunstigde een niet-ingezetene is .....	XVI - 11.2
<b>XVII. — Kapitaalmarkt.</b>	
1. Obligaties in Belgische franken voor meer dan een jaar, uitgegeven door de overheid .....	XVII - 1
2. Obligaties en kasbons in Belgische franken voor meer dan een jaar per emissiesector .....	XVII - 2
3. Obligaties en kasbons in Belgische franken voor meer dan een jaar : netto-uitgiften en -verwervingen door de particulieren en de vennootschappen ...	XVII - 3
4. Obligaties en kasbons in Belgische franken voor meer dan een jaar : indeling naar emissie- en houdersectoren .....	XVII - 4
5. Houderschap van de gedematerialiseerde lineaire obligaties .....	XVII - 5
6. Openbare uitgiften, door de overheidssector, van in Belgische franken luidende obligaties voor meer dan een jaar .....	XVII - 6
7. Aanbestedingen van lineaire obligaties .....	XVII - 7
8. Uitgiften van aandelen .....	XVII - 8
9. Beursactiviteit .....	XVII - 9
10. Openbare uitgiften, in België, van deelbewijzen of aandelen van instellingen voor collectieve belegging .....	XVII - 10
11. Aantal en inventariswaarde van de instellingen voor collectieve belegging naar Belgisch recht .....	XVII - 11
<b>XVIII. — Geldmarkt.</b>	
1. Uitwerking van de geldmarkttransacties van de Nationale Bank van België ..	XVIII - 1
2. Geldmarktbeleid van de Nationale Bank van België .....	XVIII - 2
3. Individuele kredietlijnen van de financiële instellingen bij de Nationale Bank van België ter dekking van hun einddagtekorten .....	XVIII - 3
4. Plafonds voor de mobilisering van handelspapier door de kredietinstellingen bij de Nationale Bank van België .....	XVIII - 4
5. Aanbestedingen van kredieten door de Nationale Bank van België .....	XVIII - 5
6. a) Uitgifte van driemaands schatkistcertificaten .....	XVIII - 6a
b) Uitgifte van een-, zes- en twaalfmaands schatkistcertificaten .....	XVIII - 6b
7. Transacties op de secundaire markt van gedematerialiseerde effecten opgetekend door het effectenclearingstelsel van de Nationale Bank van België ....	XVIII - 7
8. Houderschap van de gedematerialiseerde schatkistcertificaten .....	XVIII - 8
<b>XIX. — Rentetarieven.</b>	
1. Rentetarieven van de Nationale Bank van België en van het Herdisconteringen Waarborginstituut .....	XIX - 1
2. Referentietarieven van de secundaire markt voor schatkistcertificaten .....	XIX - 2
3. Rentetarieven op de interbankenmarkt .....	XIX - 3
4. Debetrentetarieven van de Belgische financiële instellingen .....	XIX - 4
5. Creditrentetarieven van de Belgische financiële instellingen .....	XIX - 5
6. Rendementspercentages op lange termijn op de secundaire markt van obligaties van de overheidssector .....	XIX - 6
7. Rente op driemaands Euro-deposito's .....	XIX - 7
8. Brutorendementen op lange termijn op de secundaire markt : internationale vergelijking .....	XIX - 8
<b>XX. — Buitenlandse circulatiebanken.</b>	
1. Discontovoet .....	XX - 1

**Grafieken.**

BNP berekend door ontleding van de bestedingen .....	I - 3
Conjunctuurtests .....	I - 4
Synthetische curven bouwnijverheid .....	I - 4c.2
Industriële productie .....	IV - 1
Industriële productie der EEG-landen .....	IV - 6
Bezoldigingen van de werknemers — Gemiddeld brutoloon per gewerkt uur .....	VI - 1
Oorzaken van de veranderingen in de geldhoeveelheid bij de overwegend geldscheppende instellingen .....	XIII - 3
Gebruiksfrequentie van de direct opeisbare bankdeposito's in Belgische franken en van tegoeden in postrekening .....	XIII - 13

**ECONOMISCHE WETGEVING**

1. Algemeenheden.
2. Economische en financiële reglementering.
3. Fiscale reglementering.
4. Begrotingen, schulden en rekeningen van de overheid.
5. Sociale reglementering.
6. Buitenlandse economische en financiële betrekkingen.
7. Diversen.

**LIJST VAN DE VERSCHENEN « STUDIENOTA'S »**

**LITERATUUR IN VERBAND MET DE ECONOMISCHE EN FINANCIËLE AANGELEGENHEDEN  
DIE VAN BELANG ZIJN VOOR BELGIE**