



TIJDSCHRIFT

VAN DE

NATIONALE BANK VAN BELGIE

Verschijnt maandelijks

LXVII^e jaargang, nr. 11
November 1992

INHOUD

De « Studienota's » van de Nationale Bank.	3
Statistieken	1
Economische wetgeving	211
Lijst van de verschenen « Studienota's »	217
Literatuur in verband met de economische en financiële aangelegenheden die van belang zijn voor België	219

De getekende artikels geven de opvattingen weer van de schrijver en zijn niet bindend voor de Bank.

De opvattingen uitgedrukt in de niet-getekende artikels dragen de goedkeuring weg van het Directiecomité van de Bank.

Overneming van uittreksels uit het *Tijdschrift* is toegestaan, op voorwaarde dat de bron wordt vermeld.

DE STUDIENOTA'S VAN DE NATIONALE BANK

Niet al het analyse- en onderzoekswerk dat op de Nationale Bank wordt verricht, wordt in het maandelijks Tijdschrift of in de Jaarverslagen gepubliceerd. Een gedeelte ervan is nochtans vatbaar voor voldoende algemene interesse om door een vrij ruim publiek te worden gelezen. Daarom verspreidt de Bank deze studies onder de naam « Studienota's ». Het Tijdschrift bevat een zeer beknopte samenvatting van elk van deze nota's. Hierna volgt het resumé van de negende, tot op heden verschenen bijdrage.

In deze meestal collectieve nota's staan in alfabetische volgorde enkel de namen van de belangrijkste auteurs vermeld. De opvattingen die erin naar voren worden gebracht, zijn niet noodzakelijk die van de Bank.

De « Studienota's » maken het ook mogelijk sommige gegevens die de Bank niet in het kader van haar activiteiten als centrale bank opmaakt, maar waarvoor ze als verspreidingscentrum fungeert, van commentaar te voorzien en zo hun nut te vergroten.

In de « Studienota's » kunnen ten slotte ook studies worden opgenomen die personeelsleden van de Bank op persoonlijke titel hebben ondernomen.

Om een exemplaar te verkrijgen of om zich te laten inschrijven op de lijst van geadresseerden, richt men zich tot de Dienst Documentatie van de Nationale Bank van België (de Berlaimontlaan 14, 1000 Brussel). Belangstellenden dienen aan te duiden of ze de Nederlandse of de Franse versie wensen.

In ieder Tijdschrift wordt een lijst van de verschenen « Studienota's » gepubliceerd.

Studienota nr. 9 :

WEERSLAG VAN DE VERLAGING VAN HET TARIEF VAN DE ROERENDE VOORHEFFING OP DE FINANCIËLE MARKTEN EN DE OVERHEIDSFINANCIËN

door J. CLAEYS, M. DRUANT, D. GOSSET, A. MULKAY, C. RIGO, Th. TIMMERMANS.

In deze studienota wordt de weerslag onderzocht van de op 1 maart 1990 van kracht geworden verlaging — van 25 tot 10 pct. — van het tarief van de roerende voorheffing op de financiële markten en op de overheidsfinanciën.

In het deel dat gewijd is aan de financiële markten wordt gedetailleerd ingegaan op de aanzienlijke portefeuilleherschikkingen zowel tussen oude financiële activa waarvan de interesten nog tegen 25 pct. worden belast en nieuwe activa waarvan de opbrengst voortaan onder het 10 pct.-tarief valt, als tussen activa waarvan de interesten aan de roerende voorheffing ontsnappen en activa waarvan de opbrengst wél wordt belast. In dit eerste deel tracht men tevens te ramen in welke mate de recente verkleining van het verschil tussen de Belgische en de Duitse lange rente toe te schrijven is aan de verlaging van de roerende voorheffing.

Het tweede deel, dat betrekking heeft op de overheidsfinanciën, bevat een vergelijking van het verloop van de ontvangsten uit roerende voorheffing vóór en na de verlaging ervan. Wat de periode na de verlaging betreft, wordt in de nota een onderscheid gemaakt tussen de uitzonderlijke factoren die de ontvangsten uit voorheffing in 1990 opgedreven en in 1991 gedrukt hebben, en de meer structurele factoren die, op langere termijn, het fiscale verlies voortvloeiend uit de verlaging van het tarief van de voorheffing zouden moeten inperken.

STATISTIEKEN

ECONOMISCHE WETGEVING

LIJST VAN DE VERSCHENEN « STUDIENOTA'S »

LITERATUUR IN VERBAND MET
DE ECONOMISCHE EN FINANCIËLE AANGELEGENHEDEN
DIE VAN BELANG ZIJN VOOR BELGIE

STATISTIEKEN

INHOUD

	Nummers van de tabellen		Nummers van de tabellen
I. — Nationale rekeningen en conjunctuurtests.			
1. Verdeling van het nationaal produkt over de produktiefactoren	I - 1	4. a) Gemiddelde waarden per eenheid	VIII - 4a
2. Bruto toegevoegde waarde, tegen marktprijzen, per activiteitsklasse	I - 2	b) Volume	VIII - 4b
3. Besteding van het nationaal produkt :		5. Geografische spreiding	VIII - 5
a) Ramingen in werkelijke prijzen	I - 3a	IX. — Betalingsbalans van de BLEU.	
b) Ramingen in prijzen van 1985	I - 3b	1-2-3. Balans op transactiebasis :	
4. Conjunctuurtests :		— Jaarcijfers	IX - 1
a) Getalwaarde van de synthetische curven	I - 4a	— Saldi per kwartaal	IX - 2
b) Verwerkende nijverheid :		— Ontvangsten en uitgaven per kwartaal	IX - 3
— getalwaarde van de synthetische curve en van haar componenten	I - 4b.1	4. Balans op kasbasis	IX - 4
— brutoresultaten per sector	I - 4b.2	5. Verrichtingen met het buitenland, verrichtingen in buitenlandse valuta's van de ingezetenen met de Belgische en Luxemburgse kredietinstellingen en deviezenverrichtingen op termijn	IX - 5
— getalwaarde van de regionale synthetische curven en van hun componenten	I - 4b.3	6. Voor de betaling van in- en uitvoer gebruikte valuta's	IX - 6
— brutoresultaten per gewest	I - 4b.4	X. — Valutamarkt.	
c) Bouwnijverheid :		1. Indicatieve valutakoersen :	
— getalwaarde van de synthetische curve en van haar componenten	I - 4c.1	a) EEG-landen	X - 1a
— brutoresultaten per sector	I - 4c.3	b) Andere dan EEG-landen	X - 1b
d) Handel :		2. Europees Monetair Stelsel :	
— getalwaarde van de synthetische curve en van haar componenten	I - 4d	a) Spilkoersen van de Ecu, bilaterale spilkoersen en koersen waarop interventie verplicht is gesteld ..	X - 2a
5. Investerings in vaste kapitaalgoederen in de verwerkende nijverheid	I - 5	b) Agio of disagio van de verschillende munten t.o.v. de Belgische frank	X - 2b
II. — Bevolking, werkgelegenheid, werkloosheid.			
1. Bevolking, vraag naar en aanbod van arbeidsplaatsen	II - 1	c) Afwijkingsindicatoren	X - 2c
2. Werkloosheid en openstaande betrekkingen	II - 2	d) Samenstelling en relatieve gewichten van de Ecu; afwijkingsintervallen	X - 2d
III. — Landbouw en visserij.			
1. Landbouw	III - 1	3. Effectieve wisselkoersen	X - 3
2. Zeevisserij	III - 2	XI. — Overheidsfinanciën.	
IV. — Nijverheid.			
1. Industriële produktie	IV - 1	1. Officiële stand van de Rijksschuld	XI - 1
2. Produktie van de verwerkende industrie — Indeling naar de bedrijfstak	IV - 2	2. Nominale veranderingen van de officiële Rijksschuld en totaal netto te financieren saldo van de Schatkist ..	XI - 2
3. Energie	IV - 3	3. Samenstelling van het totaal netto te financieren saldo van de Schatkist	XI - 3
4. Metaal	IV - 4	4. Indeling van de ontvangsten van de Schatkist	XI - 4
5. Bouwnijverheid	IV - 5	5. Netto financieel tekort of overschot van de diverse subsectoren van de overheid	XI - 5
6. Industriële produktie der EEG-landen	IV - 6	6. Nieuwe verplichtingen en vorming van financiële activa door de overheid	XI - 6
V. — Diensten.			
1. Vervoer :		7. Uitstaande bedragen van de schulden en financiële activa van de overheid	XI - 7
a) Activiteit van de NMBS en de SABENA	V - 1a	8. Direct en indirect beroep (in Belgische frank) van de Schatkist op de Nationale Bank van België	XI - 8
b) Zeevaart	V - 1b	XII. — Globalisaties van de jaarrekeningen van de niet-financiële ondernemingen.	
c) Binnenscheepvaart	V - 1c	1. Geheel van de niet-financiële ondernemingen	
2. Toerisme — Overnachtingen van toeristen in België ..	V - 2	a) Globalisatie van de balansen na winstverdeling ..	XII - 1a
3. Binnenlandse handel :		b) Globalisatie van de resultatenstromen	
a) Verkoop van de detailhandel	V - 3a	1. Volledige en verkorte schema's	XII - 1b.1
4. Verrekenkamers :		2. Volledige schema's	XII - 1b.2
a) Aantal verrichtingen	V - 4a	c) Globalisatie van de investeringsstromen	XII - 1c
b) Bedrag van de verrichtingen	V - 4b	d) Ratio's berekend op basis van de globalisaties van jaarrekeningen	XII - 1d
VI. — Inkomens.			
1. Bezoldigingen van de werknemers	VI - 1	2. Verwerkende nijverheid	
2. Gemiddelde brutobezoldigingen van de werknemers in de nijverheid	VI - 2	a) Globalisatie van de balansen na winstverdeling ..	XII - 2a
VII. — Prijsindexcijfers.			
1. Grondstoffen	VII - 1	b) Globalisatie van de resultatenstromen	
2. a) Indexcijfer der produktie- en invoerprijzen en zijn bestanddelen	VII - 2a	1. Volledige en verkorte schema's	XII - 2b.1
b) Indexcijfers der industriële produktieprijzen	VII - 2b	2. Volledige schema's	XII - 2b.2
3. Consumptieprijzen in België :		c) Globalisatie van de investeringsstromen	XII - 2c
a) Indeling in 4 groepen	VII - 3a	d) Ratio's berekend op basis van de globalisaties van jaarrekeningen	XII - 2d
b) Indeling volgens het Bureau voor de Statistiek der Europese Gemeenschappen	VII - 3b	3. Handel	
VIII. — Buitenlandse handel van de BLEU.			
1. Algemene tabel	VIII - 1	a) Globalisatie van de balansen na winstverdeling ..	XII - 3a
2. Uitvoer naar de aard der produkten	VIII - 2	b) Globalisatie van de resultatenstromen	
3. Invoer naar het gebruik der produkten	VIII - 3	1. Volledige en verkorte schema's	XII - 3b.1
		2. Volledige schema's	XII - 3b.2
		c) Globalisatie van de investeringsstromen	XII - 3c
		d) Ratio's berekend op basis van de globalisaties van jaarrekeningen	XII - 3d
		4. Particuliere niet-financiële diensten	
		a) Globalisatie van de balansen na winstverdeling ..	XII - 4a

- b) Globalisatie van de resultatenstromen
 - 1. Volledige en verkorte schema's XII - 4b.1
 - 2. Volledige schema's XII - 4b.2
- c) Globalisatie van de investeringsstromen XII - 4c
- d) Ratio's berekend op basis van de globalisaties van jaarrekeningen XII - 4d

XII bis. — Vorderingen en schulden in de Belgische economie.

- 1. Uitstaande bedragen :
 - a) op 31 december 1987 XII bis - 1a
 - b) op 31 december 1988 XII bis - 1b
- 2. Bewegingen van de vorderingen en schulden in 1988 XII bis - 2
- 3. Uitstaande bedragen (totalen per sector) :
 - a) op 31 december 1987 XII bis - 3a
 - b) op 31 december 1988 XII bis - 3b
- 4. Bewegingen van de vorderingen en schulden in 1988 XII bis - 4

XIII. — Overwegend geldscheppende instellingen.

- 1. Gezamenlijke balansen van de overwegend geldscheppende instellingen XIII - 1
- 2. De balansen van de Nationale Bank van België, de geldscheppende openbare instellingen en de depositobanken :
 - a) Nationale Bank van België XIII - 2a
 - b) Geldscheppende openbare instellingen XIII - 2b
 - c) Depositobanken XIII - 2c
 - d) Totaal der overwegend geldscheppende instellingen XIII - 2d
- 3. Oorzaken van de veranderingen in de geldhoeveelheid bij de overwegend geldscheppende instellingen XIII - 3
- 4. Geldhoeveelheid bij de overwegend geldscheppende instellingen XIII - 4
- 5. a) Netto buitenlands actief van de overwegend geldscheppende instellingen XIII - 5a
- b) Netto goud- en deviezenreserves a contant van de Nationale Bank van België XIII - 5b
- 10. Balansen van de Nationale Bank van België XIII - 10
- Weekstaten van de Nationale Bank van België XIII - 10
- 11. Verrichtingen in postrekening XIII - 11
- 12. Algemene staat der banken XIII - 12
- 13. Gezamenlijke betalingen door middel van direct opeisbare bankdeposito's in Belgische frank en van tegoeden in postrekening XIII - 13

XIV. — Financiële instellingen andere dan overwegend geldscheppende.

- 4. Voornaamste activa en passiva van het Rentenfonds XIV - 4
- 5. Algemene Spaar- en Lijfrentekas :
 - a) Spaarkas - Verrichtingen van de gezinnen XIV - 5a
 - b) Balansposten van de ASLK - Entiteit I XIV - 5b
 - c) Balansposten van de ASLK - Entiteit II XIV - 5c
- 6. Nationale Maatschappij voor Krediet aan de Nijverheid XIV - 6
- 7. Algemene staten der spaarbanken en der ondernemingen onderworpen aan hoofdstuk I van de Wet van 10 juni 1964 :
 - a) Algemene staat der spaarbanken XIV - 7a
 - b) Algemene staat der ondernemingen onderworpen aan hoofdstuk I van de Wet van 10 juni 1964 XIV - 7b
 - c) Algemene staat der spaarbanken en der ondernemingen onderworpen aan hoofdstuk I van de Wet van 10 juni 1964 XIV - 7c
- 8. Gemeentekrediet van België XIV - 8
- 9. Levensverzekeringsmaatschappijen XIV - 9

XV. — Financiële activa.

- 1. Financiële activa in het bezit van de overheid en van de vennootschappen en particulieren XV - 1
- 2. Geldhoeveelheid XV - 2
- 3. Financiële activa in het bezit van de vennootschappen en particulieren XV - 3
- 4. Financiële activa in het bezit van de vennootschappen en particulieren. — Niet-monetaire activa voor ten hoogste een jaar :
 - a) Veranderingen XV - 4a
 - b) Uitstaande bedragen bij de nationale financiële instellingen XV - 4b
- 5. Financiële activa in het bezit van de vennootschappen en particulieren. Activa voor meer dan een jaar ... XV - 5

- 6. Financiële activa in het bezit van de vennootschappen en particulieren. Activa in Belgische frank en buitenlandse valuta's bij de nationale financiële instellingen :
 - a) Veranderingen XV - 6a
 - b) Uitstaande bedragen XV - 6b

XVI. — Verplichtingen van de particulieren, de vennootschappen en de eenmanszaken.

- 1. Verplichtingen van de particulieren, de vennootschappen en de eenmanszaken XVI - 1
- 2. Verplichtingen van de particulieren, de vennootschappen en de eenmanszaken bij de nationale financiële instellingen :
 - a) Veranderingen in miljarden franken XVI - 2a
 - b) Uitstaande bedragen in miljarden franken XVI - 2b
- 3. Verplichtingen overwegend door de particulieren aangegaan — Indeling naar crediteur :
 - a) Veranderingen in miljarden franken XVI - 3a
 - b) Uitstaande bedragen in miljarden franken XVI - 3b
- 4. Verkopen op afbetaling, persoonlijke leningen, bank- en kredietkaarten :
 - 1) Algemene resultaten XVI - 4.1
 - 2) Achterstallige contracten XVI - 4.2
- 5. Hypothecaire-kredietaanvragen en hypotheekinschrijvingen :
 - 1) Aanvragen van hypothecair krediet voor de financiering van de huisvesting, ingediend bij de belangrijkste Belgische financiële instellingen XVI - 5.1
 - 2) Hypotheekinschrijvingen XVI - 5.2
- 6. Verplichtingen van de vennootschappen en de eenmanszaken bij de nationale financiële instellingen :
 - a) Veranderingen in miljarden franken XVI - 6a
 - b) Uitstaande bedragen in miljarden franken XVI - 6b
- 7. Verplichtingen van de vennootschappen en de eenmanszaken bij de banken :
 - a) Veranderingen in miljarden franken XVI - 7a
 - b) Uitstaande bedragen in miljarden franken XVI - 7b
- 8. Verplichtingen van de vennootschappen en de eenmanszaken bij de spaarbanken en de ondernemingen waarop hoofdstuk I van de wet van 10 juni 1964 van toepassing is :
 - a) Veranderingen in miljarden franken XVI - 8a
 - b) Uitstaande bedragen in miljarden franken XVI - 8b
- 9. Verplichtingen van de vennootschappen en de eenmanszaken bij de kredietinstellingen van de overheidssector.
 - a) Veranderingen in miljarden franken XVI - 9a
 - b) Uitstaande bedragen in miljarden franken XVI - 9b
- 10. Verplichtingen van de vennootschappen tegenover het buitenland XVI - 10
- 11. Disconto-, voorschotten- en acceptkredieten bij hun oorsprong verleend door de banken, de Algemene Spaar- en Lijfrentekas, de Nationale Maatschappij voor Krediet aan de Nijverheid en de Nationale Kas voor Beroepskrediet aan de bedrijven en de particulieren en aan het buitenland :
 - 1) Kredieten van een miljoen frank of meer waarvan de begunstigde een Belgische ingezetene is XVI - 11.1
 - 2) Kredieten van een miljoen frank of meer waarvan de begunstigde een niet-ingezetene is XVI - 11.2

XVII. — Kapitaalmarkt.

- 1. Obligaties in Belgische franken voor meer dan een jaar, uitgegeven door de overheid XVII - 1
- 2. Obligaties en kasbons in Belgische franken voor meer dan een jaar per emissiesector XVII - 2
- 3. Obligaties en kasbons in Belgische franken voor meer dan een jaar : netto-uitgiften en -verwervingen door de particulieren en de vennootschappen. XVII - 3
- 4. Obligaties en kasbons in Belgische franken voor meer dan een jaar : indeling naar emissie- en houdersectoren XVII - 4
- 5. Houderschap van de gedematerialiseerde lineaire obligaties. XVII - 5
- 6. Openbare uitgaven, door de overheidssector, van in Belgische franken luidende obligaties voor meer dan een jaar. XVII - 6
- 7. Aanbestedingen van lineaire obligaties XVII - 7
- 8. Uitgiften van aandelen XVII - 8
- 9. Beursactiviteit XVII - 9
- 10. Openbare uitgaven, in België, van deelbewijzen of aandelen van instellingen voor collectieve belegging XVII - 10

11. Aantal en inventariswaarde van de instellingen voor collectieve belegging naar Belgisch recht **XVII - 11**

XVIII. — Geldmarkt.

1. Uitwerking van de geldmarkttransacties van de Nationale Bank van België **XVIII - 1**
 2. Geldmarktbeleid van de Nationale Bank van België **XVIII - 2**
 3. Individuele kredietlijnen van de financiële instellingen bij de Nationale Bank van België ter dekking van hun einddagtekorten **XVIII - 3**
 4. Plafonds voor de mobilisering van handelspapier door de kredietinstellingen bij de Nationale Bank van België **XVIII - 4**
 5. Aanbestedingen van kredieten door de Nationale Bank van België **XVIII - 5**
 6. a) Uitgifte van driemaands schatkistcertificaten **XVIII - 6a**
 b) Uitgifte van één-, zes- en twaalfmaands schatkistcertificaten **XVIII - 6b**
 7. Transacties op de secundaire markt van gedematerialiseerde effecten opgetekend door het effectenclearingstelsel van de Nationale Bank van België **XVIII - 7**
 8. Houderschap van de gedematerialiseerde schatkistcertificaten **XVIII - 8**

XIX. — Rentetarieven.

1. Rentetarieven van de Nationale Bank van België en van het Herdiscontering- en Waarborginstituut **XIX - 1**
 2. Referentietarieven van de secundaire markt voor schatkistcertificaten **XIX - 2**
 3. Rentetarieven op de interbankenmarkt **XIX - 3**

4. Debetrentetarieven van de Belgische financiële instellingen **XIX - 4**
 5. Creditrentetarieven van de Belgische financiële instellingen **XIX - 5**
 6. Rendementspercentages op lange termijn op de secundaire markt van obligaties van de overheidssector **XIX - 6**
 7. Rente op driemaands Euro-deposito's **XIX - 7**
 8. Brutorendementen op lange termijn op de secundaire markt : internationale vergelijking **XIX - 8**

XX. — Buitenlandse circulatiebanken.

1. Discontovoet **XX - 1**

GRAFIEKEN.

- BNP berekend door ontleding van de bestedingen **I - 3**
 Conjunctuurtests **I - 4**
 Synthetische curven bouwnijverheid **I - 4c.2**
 Industriële productie **IV - 1**
 Industriële productie der landen van de Europese Economische Gemeenschap **IV - 6**
 Bezoldigingen van de werknemers - Gemiddeld brutoloon per gewerkt uur **VI - 1**
 Oorzaken van de veranderingen in de geldhoeveelheid bij de overwegend geldscheppende instellingen **XIII - 3**
 Gebruiksfrequentie van de direct opeisbare bankdeposito's in Belgische frank en van de tegoeden in postrekening **XIII - 13**

VOORNAAMSTE GEBRUIKTE AFKORTINGEN

BLEU	ASLK	Algemene Spaar- en Lijfrentekas.
	BPC	Belgisch-Luxemburgse Economische Unie.
	BTW	Bestuur der Postchecks.
	CBHK	Belasting op de Toegevoegde Waarde.
EEG		Centraal Bureau voor Hypothecair Krediet.
EFMS		Europese Economische Gemeenschap.
OESO		Europees Fonds voor Monetaire Samenwerking.
	HWI	Organisatie voor Economische Samenwerking en Ontwikkeling.
IMF		Herdiscontering- en Waarborginstituut.
	IRES	Internationaal Monetair Fonds.
	MEZ	Université Catholique de Louvain - Institut de Recherches Economiques.
	NBB	Ministerie van Economische Zaken.
	NILK	Nationale Bank van België.
	NIS	Nationaal Instituut voor Landbouwkrediet.
	NKBK	Nationaal Instituut voor de Statistiek.
	NMBS	Nationale Kas voor Beroepskrediet.
	NMH	Nationale Maatschappij der Belgische Spoorwegen.
	NMKN	Nationale Maatschappij voor de Huisvesting.
OVN		Nationale Maatschappij voor Krediet aan de Nijverheid.
	RTT	Organisatie der Verenigde Naties.
	RVA	Regie van Telegrafie en Telefonie.
	SABENA	Rijksdienst voor Arbeidsvoorziening.
		Belgische Naamloze Vennootschap tot Exploitatie van het Luchtverkeer.

CONVENTIONELE TEKENS

—	het gegeven bestaat niet of is niet van toepassing.
.	niet beschikbaar gegeven.
%	procent.
*	voorlopig of raming.
!	verbeterd.
0 } 0,0 }	nihil of minder dan de helft van de laatst weerhouden eenheid.
p.m.	pro memorie.

ALGEMENE OPMERKING

In verschillende tabellen zijn de totalen ten gevolge van afrondingen niet gelijk aan de som van de rubrieken.

VLUGGE MEDEDELING VAN DE GEGEVENS

De abonnees kunnen desgewenst de gegevens vermeld in de tabellen VI-1, X-1 en 3, XV-1 tot 6 en XIX-1 verkrijgen zodra zij opgesteld zijn. De aanvragen dienen te worden gericht aan de Nationale Bank van België, Dienst Documentatie, de Berlaimontlaan 5, B - 1000 Brussel. Hierbij dient te worden vermeld welke tabellen de abonnee wenst te ontvangen.

BELGISCHE ECONOMISCHE STATISTIEKEN

De Bank heeft verzamelingen statistische reeksen uitgegeven in verband met de Belgische economie tijdens de periodes 1919 tot 1928, 1929 tot 1940, 1941 tot 1950, 1950 tot 1960, 1960 tot 1970 en 1970 tot 1980. Daarmee wil zij allen behulpzaam zijn die belang stellen in economische studies op middellange en lange termijn. Zij heeft getracht statistische reeksen te publiceren die over een lange periode vergelijkbaar zijn. Technische noten verduidelijken de betekenis van de cijfers.

De verzamelingen zijn verkrijgbaar door storting of overschrijving op rekening 100-0123913-78 - « TBW - Te factureren leveringen - Publikaties van de Dienst Documentatie » van de hieronder vastgestelde bedragen (eventueel plus 6 pct. BTW voor België) met vermelding van de gewenste verzameling.

	België en het Groothertogdom Luxemburg	Buitenland (gewone post)
1919-1928 (enkel beschikbaar in het Frans)	fr. 100	fr. 100
1929-1940	fr. 250	fr. 250
1941-1950	fr. 400	fr. 450
1950-1960	fr. 500	fr. 600
1960-1970	fr. 1.000	fr. 1.100
1970-1980	fr. 2.000	fr. 2.600*

* Luchtpost fr. 3.000.

De aanvragen om inlichtingen kunnen worden gericht aan de Nationale Bank van België, Dienst Documentatie, de Berlaimontlaan 5, B - 1000 Brussel.

I. — NATIONALE REKENINGEN EN CONJUNCTUURTESTS

1. — VERDELING VAN HET NATIONAAL PRODUKT OVER DE PRODUKTIEFACTOREN

Ramingen in werkelijke prijzen

(miljarden franken)

Bron : NIS.

	1984	1985	1986	1987	1988	1989	1990	1991
A. Inkomen uit bezoldigde arbeid ¹ :								
1. Wedden en lonen van werknemers onderworpen aan de Sociale Zekerheid	1.330,1	1.372,9	1.380,8	1.404,2	1.459,3	1.571,5	1.706,9	1.829,8
2. Wedden en lonen van werknemers onderworpen aan sommige bepalingen van de Sociale Zekerheid	63,2	66,2	68,7	70,0	71,5	72,9	76,2	78,7
3. Werkgeversbijdragen Sociale Zekerheid	368,0	422,8	441,9	478,3	497,4	536,2	575,0	619,7
4. Werknemers niet onderworpen aan de Sociale Zekerheid	650,3	684,2	741,9	741,1	744,5	790,4	838,6	891,2
5. Aanvullingen en correcties	128,1	137,6	163,5	186,2	200,3	197,2	201,9	207,7
Statistische aanpassing	5,6	- 10,2	22,8	- 2,3	19,3	- 21,0	21,3	9,0
Totaal ...	2.545,3	2.673,5	2.819,7	2.877,3	2.992,3	3.147,0	3.419,9	3.636,0
B. Ondernemersinkomen van zelfstandigen en van personenvennootschappen :								
1. Land-, tuin- en bosbouw ¹	72,5	69,8	68,9	62,0	66,9	92,3	81,2	76,3
2. Vrije beroepen ¹	138,7	155,6	169,4	186,6	205,3	233,7	253,1	275,5
3. Handelaars en ambachtslieden ¹	256,6	266,8	284,5	299,2	317,1	335,5	351,4	358,1
4. Inkomen der personenvennootschappen ²	25,5	31,8	41,6	46,2	52,5	65,8	60,3	54,8
Statistische aanpassing	1,1	- 2,0	4,6	- 0,5	4,2	- 4,8	4,7	1,9
Totaal ...	494,4	522,0	569,0	593,5	645,9	722,4	750,7	766,6
C. Inkomen uit vermogen toevloeiend aan particulieren ¹ :								
1. Intresten	463,4	500,9	517,5	514,9	523,4	548,9	606,9	670,6
2. Huur (ontvangen of toegerekend)	144,8	159,3	173,8	190,0	203,3	214,0	223,7	235,8
3. Dividenden, tantièmes, giften	145,2	178,9	189,3	211,4	250,4	344,1	380,0	429,2
Totaal ...	753,4	839,2	880,6	916,3	977,1	1.106,9	1.210,6	1.335,5
D. Reserveringen van vennootschappen ²	88,5	139,3	212,9	228,7	264,0	341,1	268,0	198,2
E. Directe belastingen der vennootschappen van alle juridische vormen	132,7	148,4	156,6	164,3	177,6	182,0	187,6	185,3
F. Inkomen uit vermogen en ondernemersinkomen toevloeiend aan de overheid :								
1. Toegerekende netto-huur	33,2	36,0	39,3	43,9	49,7	56,7	58,4	63,0
2. Intresten, dividenden, winsten	- 9,4	- 4,5	- 15,5	- 13,9	- 21,4	- 11,2	- 4,0	5,2
Totaal ...	23,8	31,5	23,9	30,0	28,3	45,5	54,4	68,2
G. Intresten van de overheidsschuld	-441,6	-510,5	-569,5	-560,1	-571,9	-639,4	-703,6	-710,3
Netto nationaal inkomen tegen factorkosten	3.596,5	3.843,4	4.093,1	4.250,1	4.513,4	4.905,5	5.187,7	5.479,6
H. Afschrijvingen	423,3	455,8	471,5	497,0	553,4	598,0	622,8	667,4
Bruto nationaal inkomen tegen factorkosten	4.019,8	4.299,2	4.564,6	4.747,0	5.066,9	5.503,5	5.810,5	6.147,0
I. Indirecte belastingen	535,4	560,8	578,1	618,2	659,8	725,7	762,8	792,6
J. Subsidies	- 61,8	- 64,7	- 68,0	- 55,9	- 64,0	- 63,7	- 63,8	- 84,2
Bruto nationaal produkt tegen marktprijzen	4.493,4	4.795,4	5.074,8	5.309,3	5.662,7	6.165,5	6.509,6	6.855,4

¹ Vóór belastingheffing.

² Na belastingheffing.

I - 2. — BRUTO TOEGEVOEGDE WAARDE, TEGEN MARKTPRIJZEN, PER ACTIVITEITSKLASSE

Ramingen in werkelijke prijzen

(miljarden franken)

Bron : NIS.

	1984	1985	1986	1987	1988	1989	1990	1991
1. Landbouw, bosbouw en visserij	112,3	112,2	114,2	108,3	113,3	139,9	125,5	130,8
2. Extractieve nijverheid	22,4	22,2	17,4	15,6	14,8	15,9	16,0	17,2
3. Verwerkende nijverheid :								
a) Voedingsmiddelen, dranken, tabak	208,6	221,3	228,6	228,7	225,1	240,2	252,9	267,2
b) Textiel	47,4	51,2	59,5	59,7	50,5	50,4	52,7	48,6
c) Kleding en schoeisel	24,7	26,2	27,1	27,6	26,3	28,8	33,7	35,9
d) Hout en meubelen	41,6	45,0	47,4	49,9	53,0	63,9	65,5	71,1
e) Papier, drukkerij, uitgeverij	54,6	59,5	65,1	67,9	77,6	83,4	89,7	88,5
f) Chemie en aanverwante activiteiten ...	145,3	159,1	182,0	158,8	180,5	193,1	192,7	193,3
g) Klei, ceramiek, glas, cement	40,8	39,9	44,4	48,0	53,7	59,3	61,6	58,0
h) IJzer, staal en non ferro-metalen	68,4	73,4	76,5	71,3	100,9	125,9	113,6	86,9
i) Metaalverwerkende nijverheid, scheeps- bouw	252,1	294,5	291,0	301,6	337,2	358,2	374,2	338,1
j) Overige nijverheid	158,5	168,2	177,2	184,5	203,9	229,7	260,0	275,0
Totaal van rubriek 3 ...	1.041,9	1.138,4	1.198,9	1.198,1	1.308,6	1.433,0	1.496,6	1.462,5
4. Bouwnijverheid	241,5	252,3	261,9	272,6	312,4	353,4	387,8	409,3
5. Elektriciteit, gas, water	160,9	176,4	167,6	175,7	181,0	181,7	191,3	203,8
6. Handel, bank- en verzekeringswezen, woongebouwen :								
a) Handel	870,9	955,0	1.049,4	1.126,3	1.181,1	1.249,4	1.376,7	1.439,8
b) Bank- en verzekeringswezen	256,1	279,6	325,2	355,0	358,6	368,5	345,9	377,1
c) Woongebouwen	257,9	277,8	294,7	314,9	335,6	357,1	377,8	401,0
Totaal van rubriek 6 ...	1.384,9	1.512,4	1.669,3	1.796,1	1.875,3	1.975,1	2.100,3	2.217,9
7. Vervoer en verkeer	359,4	390,5	385,6	411,4	457,1	489,3	523,9	562,9
8. Diensten	1.339,8	1.419,4	1.508,0	1.568,5	1.657,5	1.820,3	1.946,8	2.067,0
9. Correctie voor investeringen met eigen ar- beidskrachten	6,1	6,8	7,1	7,6	9,3	10,2	11,7	11,6
10. Intermediair verbruik van toegerekende in- tresten i.v.m. kosteloze diensten van finan- ciële instellingen	- 72,9	- 79,1	- 92,3	- 92,3	- 88,9	- 87,0	- 82,4	- 87,6
11. Aftrekbare B.T.W. op investeringen	- 77,6	- 85,5	- 94,2	- 102,6	- 115,3	- 129,5	- 143,4	- 148,3
Statistische aanpassing	23,3	- 7,7	- 19,5	- 10,1	- 17,9	- 4,9	- 6,6	29,8
Bruto binnenlands produkt tegen markt- prijzen	4.541,9	4.858,4	5.124,0	5.348,9	5.707,2	6.197,5	6.567,5	6.877,0
12. Saldo van de factorinkomens ontvangen van en betaald aan het buitenland	- 48,5	- 63,0	- 49,2	- 39,6	- 44,5	- 32,0	- 57,9	- 21,6
Bruto nationaal produkt tegen marktprij- zen	4.493,4	4.795,4	5.074,8	5.309,3	5.662,7	6.165,5	6.509,6	6.855,4

I - 3. — BNP BEREKEND DOOR ONTLEDING VAN DE BESTEDINGEN

(miljarden franken)

Bron : NIS.

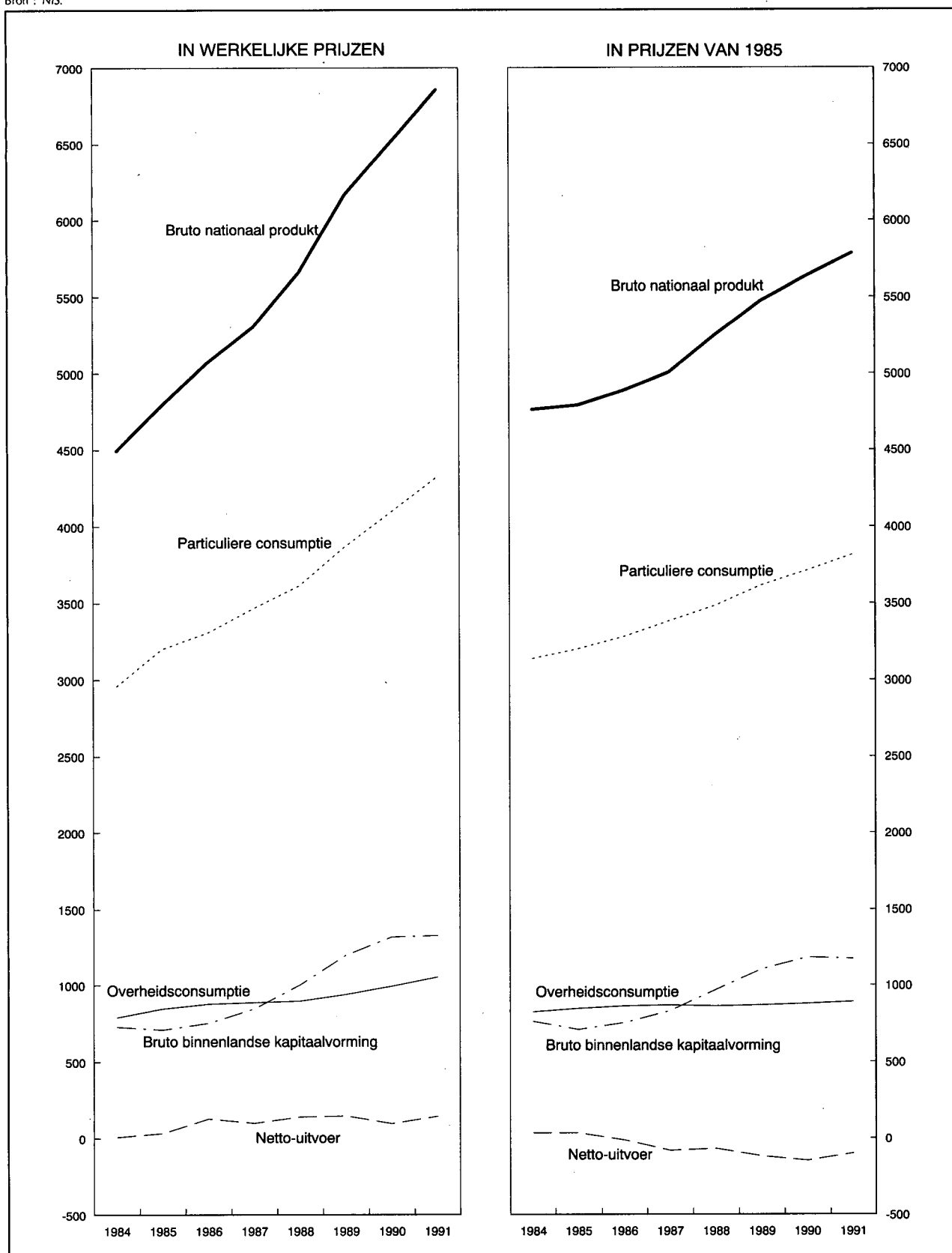

I - 3a. — BESTEDING VAN HET NATIONAAL PRODUKT

Ramingen in werkelijke prijzen

(miljarden franken)

Bron : NIS.

	1984	1985	1986	1987	1988	1989	1990	1991
A. Particuliere consumptie :								
1. Voedingsmiddelen	560,2	593,3	607,2	614,3	625,6	651,7	679,2	706,6
2. Dranken	123,8	128,6	132,7	138,3	142,6	149,2	167,5	171,7
3. Tabakswaaren	53,4	54,4	55,6	54,6	55,7	57,2	58,2	60,8
4. Kleding en ander persoonlijk goed ...	224,2	237,7	250,9	263,7	278,6	291,2	319,3	340,0
5. Huur, taxes, water	340,9	364,9	386,5	410,8	434,9	461,1	486,1	516,9
6. Verwarming en verlichting	202,9	220,5	183,0	167,5	155,0	161,6	171,9	184,9
7. Duurzame huishoudartikelen	242,8	258,5	292,4	314,2	337,5	365,3	394,5	417,9
8. Onderhoud van de woning	120,0	125,6	132,1	135,3	136,9	142,6	148,7	155,1
9. Persoonlijke verzorging en hygiëne ...	324,8	347,2	368,2	387,2	410,1	437,6	465,6	501,8
10. Vervoer	351,6	372,5	374,9	394,3	425,7	466,2	511,6	539,5
11. Verkeer : PTT	26,2	28,4	30,3	33,2	35,1	37,0	39,5	41,2
12. Vrijtijdsbesteding	272,7	291,3	306,4	326,8	356,6	384,0	417,5	444,8
13. Onderwijs en onderzoek	6,6	7,1	7,5	7,9	8,3	8,7	9,1	9,4
14. Financiële diensten	137,5	148,8	172,9	190,6	193,2	201,3	200,1	212,4
15. Diverse diensten	25,2	28,0	30,1	34,7	37,2	44,3	47,1	52,0
16. Persoonlijke uitgaven in het buitenland	93,3	100,7	107,1	121,0	138,8	139,7	148,5	155,9
17. Minus : uitgaven van niet-ingezetenen in België	-121,0	-124,8	-124,5	-137,2	-152,6	-149,8	-153,2	-154,8
Statistische aanpassing	-24,0	16,3	-6,5	10,3	-4,3	23,4	-14,7	-31,1
<i>Totaal ...</i>	<i>2.961,3</i>	<i>3.199,1</i>	<i>3.306,8</i>	<i>3.467,6</i>	<i>3.614,8</i>	<i>3.872,4</i>	<i>4.096,6</i>	<i>4.324,9</i>
B. Overheidsconsumptie :								
1. Bezoldigingen en pensioenen	582,4	620,0	642,9	640,3	645,2	680,8	723,2	768,1
2. Lopende aankopen van goederen en diensten	158,1	172,7	178,2	183,0	178,4	176,8	183,2	193,7
3. Toegerekende netto-huur van administratieve en onderwijsgebouwen van de openbare besturen	33,2	36,0	39,3	43,9	49,7	56,7	58,4	63,0
4. Betaalde huur	5,8	6,7	7,3	7,5	8,1	8,1	8,9	9,4
5. Toegerekende afschrijvingen van administratieve- en onderwijsgebouwen van de openbare besturen	8,6	9,3	10,1	11,3	12,7	14,5	14,9	16,1
6. Afschrijvingen meubilering en materieel	4,2	4,4	4,7	5,0	4,9	5,2	5,2	5,2
<i>Totaal ...</i>	<i>792,4</i>	<i>849,1</i>	<i>882,5</i>	<i>890,9</i>	<i>898,9</i>	<i>942,1</i>	<i>993,8</i>	<i>1055,5</i>
C. Bruto binnenlandse kapitaalvorming :								
1. Landbouw, bosbouw en visserij	17,4	18,0	19,6	21,2	20,3	20,1	23,1	20,6
2. Extractieve nijverheid	5,0	4,0	3,6	1,4	3,3	6,5	8,0	8,1
3. Verwerkende nijverheid	140,3	157,5	178,4	191,5	237,7	299,5	349,6	344,9
4. Bouwnijverheid	11,3	12,6	15,1	15,2	22,9	25,0	28,3	27,9
5. Elektriciteit, gas en water	45,5	47,8	41,0	37,8	37,9	46,3	45,8	49,2
6. Handel, bank- en verzekeringswezen .	101,7	113,7	129,2	147,2	174,0	197,9	213,0	220,4
7. Woongebouwen	138,3	152,2	163,8	183,6	230,4	288,4	322,4	325,8
8. Vervoer en verkeer	102,7	93,0	87,9	89,5	84,9	93,8	101,8	109,9
9. Overheid en onderwijs	103,1	95,9	89,5	84,9	91,5	89,0	94,0	105,7
10. Andere diensten	43,5	46,3	55,5	62,8	80,5	100,7	112,3	118,4
11. Veranderingen der voorraden	25,7	-34,7	-27,4	10,1	23,4	27,1	25,4	8,0
Statistische aanpassing	-5,9	3,6	-1,5	2,5	-1,2	7,3	-4,7	-9,6
<i>Totaal ...</i>	<i>728,6</i>	<i>710,0</i>	<i>754,7</i>	<i>847,7</i>	<i>1.005,7</i>	<i>1.201,4</i>	<i>1.318,9</i>	<i>1.329,3</i>
D. Netto-uitvoer van goederen en diensten :								
1. Factorinkomens ontvangen van het buitenland	596,3	710,7	635,2	611,5	728,9	1.088,1	1.212,4	1.427,9
2. Uitvoer van goederen en diensten	3.336,6	3.479,1	3.366,9	3.476,7	3.907,2	4.513,1	4.638,8	4.763,0
Totale uitvoer ...	3.932,9	4.189,8	4.002,1	4.088,2	4.636,1	5.601,2	5.851,2	6.190,9
3. Factorinkomens betaald aan het buitenland	644,8	773,7	684,4	651,1	773,4	1.120,1	1.270,3	1.449,5
4. Invoer van goederen en diensten	3.276,9	3.379,0	3.186,9	3.334,1	3.719,4	4.331,5	4.480,6	4.595,7
Totale invoer ...	3.921,7	4.152,7	3.871,3	3.985,2	4.492,8	5.451,6	5.750,9	6.045,2
Netto-uitvoer ...	11,2	37,1	130,8	103,0	143,3	149,6	100,3	145,7
Bruto nationaal produkt tegen marktprijzen .	4.493,4	4.795,4	5.074,8	5.309,3	5.662,7	6.165,5	6.509,6	6.855,4

I - 3b. — BESTEDING VAN HET NATIONAAL PRODUKT

Ramingen in prijzen van 1985 — Indexcijfers 1985 = 100

Bron : NIS.

	1984	1985	1986	1987	1988	1989	1990	1991
A. Particuliere consumptie :								
1. Voedingsmiddelen	98	100	101	103	104	106	107	110
2. Dranken	100	100	100	104	106	108	115	113
3. Tabakswaaren	107	100	96	90	91	86	83	84
4. Kleding en ander persoonlijk goed ...	101	100	99	99	100	102	109	113
5. Huur, taxes, water	98	100	102	104	107	110	112	115
6. Verwarming en verlichting	96	100	98	100	95	94	97	103
7. Duurzame huishoudartikelen	98	100	109	115	122	130	138	143
8. Onderhoud van de woning	101	100	101	101	101	103	105	106
9. Persoonlijke verzorging en hygiëne ...	98	100	101	103	108	112	114	115
10. Vervoer	99	100	104	107	113	118	125	127
11. Verkeer : PTT	96	100	103	112	119	126	130	137
12. Vrijtijdsbesteding	100	100	101	104	112	117	122	124
13. Onderwijs en onderzoek	98	100	102	104	106	108	109	111
14. Financiële diensten	98	100	112	127	134	142	143	149
15. Diverse diensten	95	100	102	114	120	140	144	153
16. Persoonlijke uitgaven in het buitenland	99	100	101	112	125	121	122	120
17. Minus : uitgaven van niet-ingezetenen in België	103	100	95	102	111	105	101	97
<i>Totaal ...</i>	<i>98</i>	<i>100</i>	<i>103</i>	<i>106</i>	<i>109</i>	<i>113</i>	<i>116</i>	<i>119</i>
B. Overheidsconsumptie :								
1. Bezoldigingen en pensioenen	98	100	101	101	101	102	103	104
2. Lopende aankopen van goederen en diensten	95	100	103	105	101	97	97	100
3. Toegerekende huur en afschrijvingen van administratieve en onderwijsgebouwen van de openbare besturen ; betaalde huur ; afschrijvingen op meubilering en materieel van de centrale overheid	96	100	105	111	119	129	129	135
<i>Totaal ...</i>	<i>98</i>	<i>100</i>	<i>102</i>	<i>102</i>	<i>102</i>	<i>103</i>	<i>104</i>	<i>105</i>
C. Bruto binnenlandse kapitaalvorming :								
1. Landbouw, bosbouw en visserij	100	100	107	116	109	104	116	101
2. Extractieve nijverheid	127	100	88	35	81	151	181	180
3. Verwerkende nijverheid	91	100	112	120	147	179	204	197
4. Bouwnijverheid	93	100	117	118	175	181	198	189
5. Elektriciteit, gas en water	99	100	86	79	78	91	88	92
6. Handel, bank- en verzekeringswezen .	93	100	113	128	149	162	169	170
7. Woongebouwen	96	100	105	113	138	164	178	176
8. Vervoer en verkeer	114	100	94	96	89	94	100	104
9. Overheid (exclusief onderwijs)	112	100	102	107	122	114	112	129
10. Onderwijs	111	100	83	67	57	52	60	61
11. Andere diensten	98	100	119	135	169	202	219	226
<i>Totaal ...</i>	<i>108</i>	<i>100</i>	<i>106</i>	<i>118</i>	<i>137</i>	<i>156</i>	<i>167</i>	<i>166</i>
D. Netto-uitvoer van goederen en diensten :								
1. Factorinkomens ontvangen van het buitenland	89	100	86	81	96	137	148	169
2. Uitvoer van goederen en diensten	99	100	105	113	123	133	139	144
<i>Totale uitvoer ...</i>	<i>97</i>	<i>100</i>	<i>102</i>	<i>108</i>	<i>119</i>	<i>134</i>	<i>141</i>	<i>148</i>
3. Factorinkomens betaald aan het buitenland	89	100	85	80	93	129	142	157
4. Invoer van goederen en diensten	99	100	107	118	128	140	146	150
<i>Totale invoer ...</i>	<i>97</i>	<i>100</i>	<i>103</i>	<i>111</i>	<i>121</i>	<i>138</i>	<i>146</i>	<i>152</i>
Bruto nationaal produkt tegen marktprijzen .	99	100	102	104	110	114	118	121

I - 4. — CONJUNCTUURTESTS

Synthetische curven

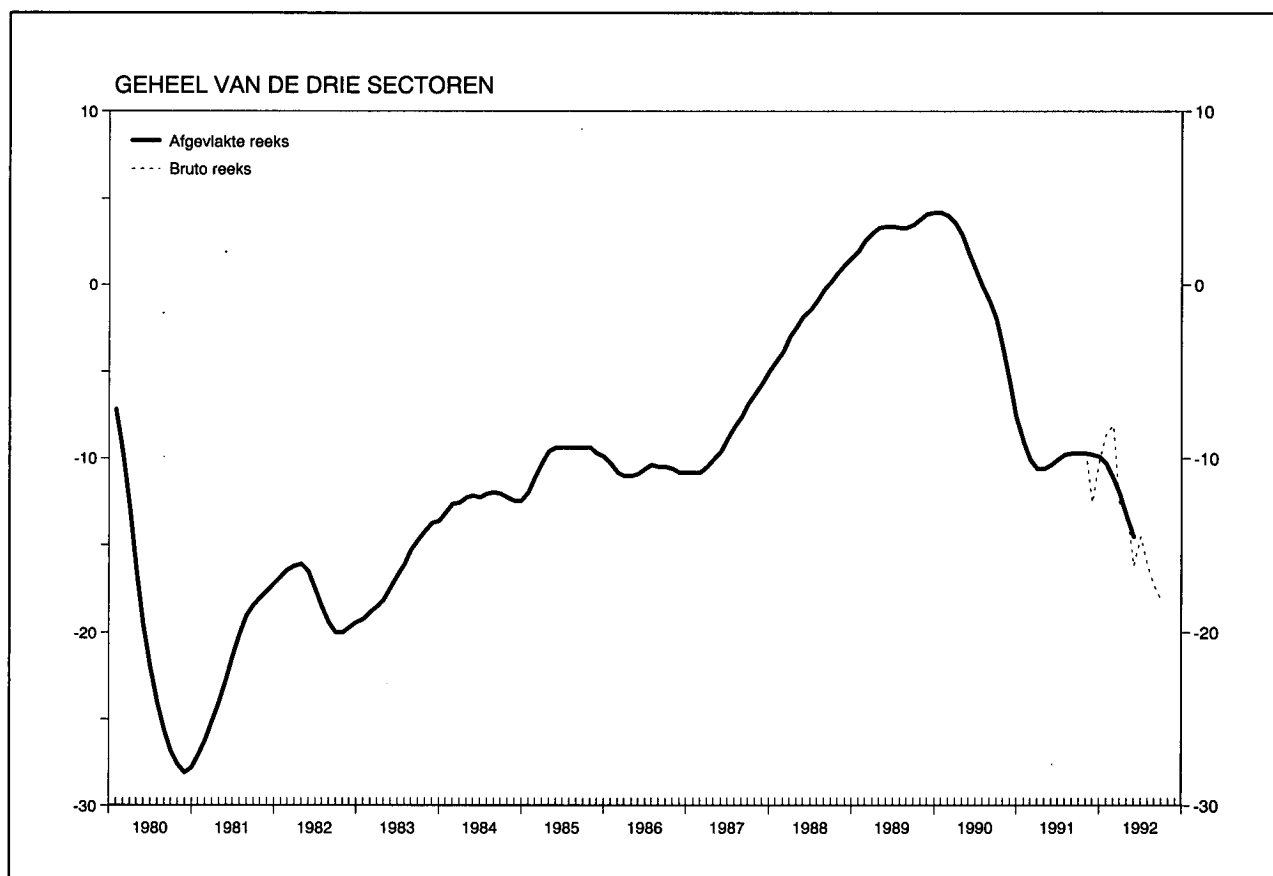

Resultaten van de maand september

De synthetische bruto indicator van de Nationale Bank liep verder terug tijdens de maand september. Hoewel ook voor de verwerkende nijverheid een achteruitgang werd opgetekend, is de conjuncturele terugval vooral toe te schrijven aan de scherpe daling van de indicator van de bouwnijverheid. Na de forse terugval in de zomermaanden deed zich in de handel een verbetering voor.

De synthetische afgevlakte indicator, die de fundamentele tendens van het conjuncturele klimaat weergeeft, liep voor de zevende opeenvolgende maand terug. Die achteruitgang kwam tot uiting in de afgevlakte resultaten van de drie sectoren. In deze resultaten zijn vooralsnog geen lichtpunten voorhanden die zouden kunnen wijzen op een nakend, duurzaam conjunctuurherstel.

I - 4. — CONJUNCTUURTESTS (vervolg 1)

Synthetische curven

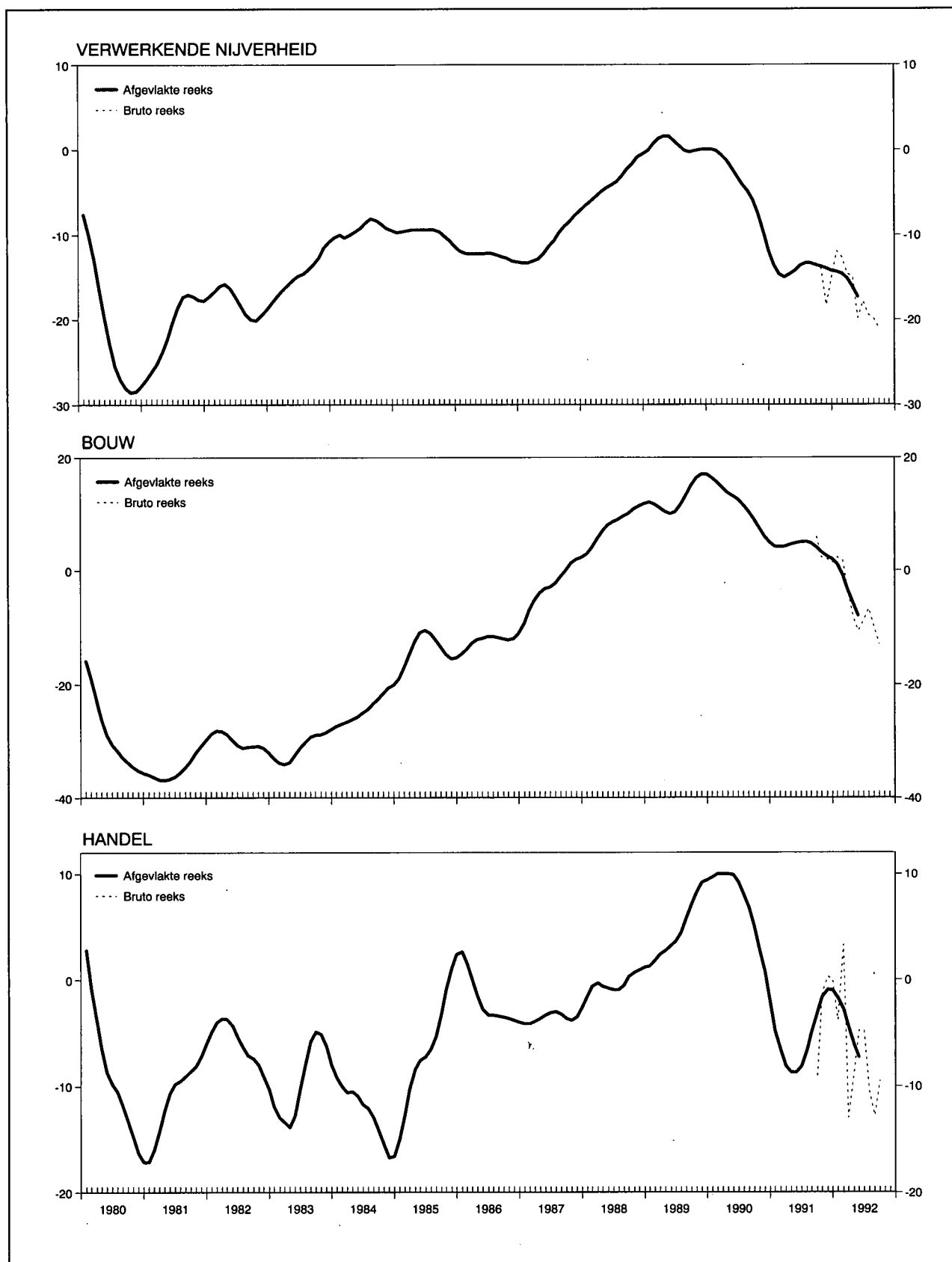

I - 4a. — CONJUNCTUURTESTS

Getalwaarde van de synthetische curven

	Verwerkende nijverheid		Bouwnijverheid exclusief burgerlijke bouwkunde en wegenwerken		Handel		Gezamenlijke curve		Bouwnijverheid inclusief burgerlijke bouwkunde en wegenwerken ¹	
	Afgevlakte reeks ²	Seizoen-gezuiverde bruto reeks	Afgevlakte reeks ²	Seizoen-gezuiverde bruto reeks	Afgevlakte reeks ²	Seizoen-gezuiverde bruto reeks	Afgevlakte reeks ²	Seizoen-gezuiverde bruto reeks	Afgevlakte reeks ²	Seizoen-gezuiverde bruto reeks
1989 September	- 0,3	- 3,1	+15,0	+16,6	+ 7,1	+ 4,3	+ 3,5	+ 1,0	+ 9,5	+10,7
Oktober	- 0,1	+ 0,5	+16,4	+16,1	+ 8,3	+ 8,2	+ 3,8	+ 4,0	+10,4	+10,2
November	0,0	+ 0,1	+17,0	+17,6	+ 9,2	+ 9,7	+ 4,1	+ 4,2	+10,8	+11,6
December	+ 0,1	- 0,3	+17,0	+17,3	+ 9,4	+12,7	+ 4,2	+ 4,3	+10,8	+10,9
1990 Januari	+ 0,1	+ 1,8	+16,4	+25,7	+ 9,7	+ 6,8	+ 4,2	+ 6,1	+10,4	+18,9
Februari	- 0,1	+ 1,5	+15,6	+14,0	+10,0	+10,0	+ 4,0	+ 4,7	+ 9,6	+10,0
Maart	- 0,6	- 1,1	+14,7	+15,4	+10,0	+10,2	+ 3,6	+ 3,1	+ 8,8	+ 8,4
April	- 1,2	- 3,1	+13,8	+ 7,7	+10,0	+ 9,8	+ 2,9	+ 0,5	+ 7,8	+ 0,9
Mei	- 2,1	+ 0,1	+13,2	+13,6	+ 9,9	+10,7	+ 1,9	+ 3,7	+ 6,9	+ 5,8
Juni	- 3,1	- 4,3	+12,6	+14,1	+ 9,2	+ 5,2	+ 0,9	- 0,1	+ 6,5	+ 7,6
Juli	- 4,0	- 2,1	+11,6	+12,1	+ 8,0	+12,2	- 0,1	+ 2,2	+ 6,0	+ 7,1
Augustus	- 4,8	- 4,8	+10,5	+ 8,9	+ 6,8	+ 5,2	- 1,0	- 1,2	+ 5,2	+ 3,7
September	- 5,8	- 5,4	+ 9,2	+ 6,0	+ 5,0	+ 9,2	- 2,1	- 1,5	+ 4,4	+ 1,9
Oktober	- 7,5	- 6,0	+ 7,6	+10,9	+ 2,8	- 0,8	- 3,7	- 2,7	+ 3,0	+ 6,8
November	- 9,6	-10,0	+ 6,1	+ 8,1	+ 0,8	- 1,8	- 5,6	- 6,1	+ 1,5	+ 3,1
December	-11,8	-12,4	+ 5,0	+ 1,0	- 2,1	+ 6,5	- 7,6	- 7,6	+ 0,6	- 3,8
1991 Januari	-13,5	-14,5	+ 4,3	+ 4,0	- 4,8	- 4,0	- 9,1	-10,2	- 0,2	- 0,5
Februari	-14,6	-17,0	+ 4,2	+ 2,3	- 6,6	-12,8	-10,1	-13,5	- 0,4	- 3,8
Maart	-14,9	-15,6	+ 4,3	+ 9,0	- 8,1	- 8,7	-10,6	-10,9	- 0,2	+ 6,0
April	-14,6	-12,9	+ 4,6	+ 5,3	- 8,7	- 8,5	-10,6	- 9,5	0,0	+ 3,9
Mei	-14,2	-15,4	+ 4,8	+ 4,4	- 8,7	- 8,7	-10,4	-11,4	+ 0,2	- 0,2
Juni	-13,6	-13,9	+ 5,0	+ 2,6	- 8,1	- 9,2	-10,1	-10,7	+ 0,4	- 0,2
Juli	-13,3	-11,6	+ 5,1	+ 5,1	- 6,7	- 1,7	- 9,8	- 7,6	+ 0,5	+ 0,5
Augustus	-13,3	-13,0	+ 4,8	+ 6,3	- 4,9	- 4,3	- 9,7	- 8,8	+ 0,3	+ 3,8
September	-13,5	-13,3	+ 4,1	+ 5,9	- 3,1	- 9,0	- 9,7	- 9,8	- 0,1	+ 2,1
Oktober	-13,7	-13,9	+ 3,3	+ 2,3	- 1,6	- 1,3	- 9,7	- 9,6	- 0,4	- 1,1
November	-13,9	-18,3	+ 2,5	+ 2,0	- 0,9	+ 0,3	- 9,8	-12,5	- 0,8	- 1,0
December	-14,2	-14,9	+ 2,0	+ 1,4	- 1,0	0,0	- 9,9	-10,2	- 1,0	- 1,3
1992 Januari	-14,3	-11,9	+ 1,1	+ 2,3	- 1,7	- 3,8	-10,3	- 8,6	- 1,3	+ 1,3
Februari	-14,5	-12,6	- 0,9	+ 1,7	- 2,8	+ 3,3	-11,1	- 8,1	- 2,4	+ 0,7
Maart	-15,1	-14,6	- 3,4	- 3,4	- 4,4	-13,0	-12,0	-12,7	- 4,0	- 3,0
April	-16,1	-14,8	- 5,9	- 8,3	- 6,1	- 8,7	-13,3	-12,9	- 5,7	- 7,3
Mei	-17,3	-19,8	- 8,0	-10,7	- 7,3	- 4,8	-14,5	-16,2	- 7,4	- 9,3
Juni	-17,8	.	- 8,9	.	- 4,8	.	-14,5	.	- 7,9
Juli	-19,4	.	- 6,7	.	-10,5	.	-16,2	.	- 8,1
Augustus	-19,9	.	- 9,9	.	-12,8	.	-17,3	.	-10,9
September	-21,0	.	-12,9	.	- 9,5	.	-18,1	.	-13,4

¹ Gewogen gemiddelde van de curve van de rompwerken van gebouwen (70 pct.) en van de curve van de burgerlijke bouwkunde en de wegenwerken (30 pct.).
Ofschoon de sector van de burgerlijke bouwkunde en wegenwerken niet in aanmerking werd genomen voor de berekening van de gezamenlijke synthetische curve — zijn ontwikkeling verloopt normaal immers niet parallel met die van de

conjunctuur — is het evenwel belangrijk over een indicator te beschikken die betrekking heeft op de gezamenlijke bouwnijverheid daar de meeste statistieken verband houden met de gezamenlijke bouwnijverheid.

² De afvlakking gebeurt op grond van de seizoengezuiverde bruto reeks.

I - 4b.1 — VERWERKENDE NIJVERHEID

Getalwaarde van de synthetische curve en van haar componenten

	Verloop						Beoordeling						Vooruitzichten				Synthetische curve				p.m. Verkoopprijzen ¹			
	produktietempo		binnenlandse bestellingen		buitenlandse bestellingen		totale orderpositie		buitenlandse orderpositie		voorraden afgewerkte producten		tewerkstelling		vraag				verloop		voorzichten			
	Afgevlakte reeks ²	Seizoen-gezuiverde bruto reeks	Afgevlakte reeks ²	Seizoen-gezuiverde bruto reeks	Afgevlakte reeks ²	Seizoen-gezuiverde bruto reeks	Afgevlakte reeks ²	Seizoen-gezuiverde bruto reeks	Afgevlakte reeks ²	Seizoen-gezuiverde bruto reeks	Afgevlakte reeks ²	Seizoen-gezuiverde bruto reeks	Afgevlakte reeks ²	Seizoen-gezuiverde bruto reeks	Afgevlakte reeks ²	Seizoen-gezuiverde bruto reeks	Afgevlakte reeks ²	Seizoen-gezuiverde bruto reeks	Afgevlakte reeks ²	Seizoen-gezuiverde bruto reeks	Afgevlakte reeks ²	Seizoen-gezuiverde bruto reeks	Afgevlakte reeks ²	Seizoen-gezuiverde bruto reeks
1990	September	0,0	- 1	- 3,4	- 5	- 6,9	- 6	- 7,5	- 4	-13,0	- 6	+ 4,6	+ 6	- 6,3	- 9	- 8,0	- 6	- 5,8	- 5,4	- 2,0	0	+ 7,8	+11	
	Oktober	- 1,5	- 1	- 4,1	+ 2	- 7,9	+ 2	-10,4	- 9	-16,3	-19	+ 4,9	+ 6	- 8,8	- 7	-10,5	-10	- 7,5	- 6,0	- 2,0	- 2	+ 7,6	+ 8	
	November	- 2,9	- 3	- 5,9	- 1	- 9,0	-11	-13,9	-14	-20,5	-21	+ 5,0	+ 5	-10,9	-12	-12,1	-13	- 9,6	-10,0	- 1,9	- 1	+ 6,8	+ 8	
	December	- 4,3	- 7	- 7,8	-12	-10,8	- 9	-17,6	-19	-24,3	-23	+ 5,1	+ 3	-12,4	-12	-13,3	-14	-11,8	-12,4	- 1,8	- 5	+ 5,8	+ 5	
1991	Januari	- 5,4	- 4	- 9,1	-10	-13,0	-11	-21,0	-21	-26,6	-29	+ 5,4	+ 4	-13,3	-17	-13,6	-20	-13,5	-14,5	- 1,8	- 5	+ 4,5	+ 4	
	Februari	- 6,1	-10	-10,1	- 9	-14,8	-19	-23,4	-28	-28,6	-31	+ 5,8	+10	-13,0	-14	-13,0	-15	-14,6	-17,0	- 1,8	+ 1	+ 3,1	+ 4	
	Maart	- 6,5	- 6	-10,8	-12	-15,8	-22	-24,9	-26	-29,6	-32	+ 6,1	+ 7	-11,6	-14	-11,6	- 6	-14,9	-15,6	- 2,1	0	+ 1,9	+ 2	
	April	- 6,5	- 7	-11,3	- 7	-15,0	-17	-25,8	-24	-29,8	-29	+ 6,3	+ 6	- 9,9	- 7	-10,0	- 6	-14,6	-12,9	- 2,8	- 2	+ 0,6	0	
	Mei	- 6,4	- 5	-11,8	-18	-13,0	-13	-26,0	-31	-29,6	-30	+ 6,3	+ 6	- 8,1	- 8	- 9,0	-12	-14,2	-15,4	- 3,3	- 4	- 0,5	- 4	
	Juni	- 6,3	- 7	-11,6	-16	-11,0	- 9	-26,0	-26	-29,4	-26	+ 6,3	+10	- 7,1	- 7	- 8,8	-10	-13,6	-13,9	- 3,8	- 4	- 1,1	- 1	
	Juli	- 6,4	- 5	-10,9	- 6	- 9,5	- 9	-26,1	-25	-29,5	-32	+ 6,4	+ 3	- 6,9	- 6	- 9,1	- 7	-13,3	-11,6	- 4,0	- 4	- 1,3	- 1	
	Augustus	- 6,5	- 7	-10,5	-12	- 9,0	- 9	-26,5	-27	-30,1	-26	+ 7,0	+10	- 6,8	- 5	- 9,8	- 8	-13,3	-13,0	- 4,4	- 8	- 0,9	- 3	
	September	- 6,3	- 3	-10,3	- 7	- 8,8	-19	-27,0	-25	-30,9	-29	+ 8,0	+ 5	- 6,9	- 7	-10,0	-11	-13,5	-13,3	- 4,9	-12	+ 0,1	- 2	
	Oktober	- 5,4	- 7	-10,1	- 9	- 8,3	- 7	-27,5	-28	-31,6	-32	+ 8,9	+ 7	- 7,1	-10	- 9,8	-11	-13,7	-13,9	- 5,0	0	+ 1,3	+ 3	
	November	- 4,1	- 9	-10,9	-20	- 7,8	-22	-27,9	-31	-31,9	-38	+ 9,6	+10	- 7,5	- 6	- 9,3	-10	-13,9	-18,3	- 5,1	- 4	+ 2,3	+ 3	
	December	- 2,9	- 2	-11,8	-15	- 7,1	- 7	-28,0	-30	-31,6	-38	+10,0	+11	- 8,5	- 8	- 8,8	- 8	-14,2	-14,9	- 5,0	- 7	+ 2,8	+ 2	
1992	Januari	- 2,5	0	-12,5	-10	- 6,6	- 3	-28,0	-27	-31,4	-31	+10,0	+11	- 9,9	- 8	- 8,6	- 5	-14,3	-11,9	- 4,8	- 5	+ 2,6	+ 7	
	Februari	- 3,1	+ 2	-13,6	- 7	- 6,5	- 6	-28,0	-28	-31,1	-31	+10,0	+10	-11,3	-13	- 9,4	- 8	-14,5	-12,6	- 5,0	- 4	+ 2,0	+ 5	
	Maart	- 3,9	- 6	-14,5	-14	- 7,3	- 7	-28,3	-28	-31,3	-29	+10,0	+ 9	-13,0	-13	-10,8	-11	-15,1	-14,6	- 5,4	- 5	+ 1,0	+ 2	
	April	- 4,6	- 5	-15,3	-15	- 8,9	- 5	-28,8	-26	-32,1	-30	+10,1	+10	-14,4	-14	-12,6	-13	-16,1	-14,8	- 5,6	- 6	- 0,3	- 6	
	Mei	- 5,0	- 5	-16,3	-18	-10,8	-26	-29,5	-30	-33,5	-37	+10,8	+11	-15,3	-17	-14,8	-14	-17,3	-19,8	- 5,9	- 9	- 1,8	- 4	
	Juni	.	- 3	.	-16	.	-13	.	-32	.	-36	.	+ 9	.	-16	.	-17	.	-17,8	.	- 6	.	- 1	
	Juli	.	- 5	.	-20	.	-15	.	-30	.	-33	.	+14	.	-17	.	-21	.	-19,4	.	- 4	.	- 1	
	Augustus	.	- 7	.	-18	.	-13	.	-33	.	-38	.	+15	.	-16	.	-19	.	-19,9	.	- 6	.	-10	
	September	.	- 8	.	-16	.	-14	.	-35	.	-37	.	+16	.	-18	.	-24	.	-21,0	.	-20	.	-19	

¹ De indicatoren van de prijzen worden niet in aanmerking genomen bij de berekening van de synthetische curve omdat ze geen conjunctureel patroon vertonen. Aangezien ze evenwel snelle en betrouwbare informatie verschaffen worden de prijs-indicatoren toch p.m. opgenomen.

² De afvlakking gebeurt op grond van de seizoengezuiverde bruto reeks.

I - 4b.2 — VERWERKENDE NIJVERHEID : BRUTORESULTATEN PER SECTOR

	A. Beoordeling van de totale orderpositie ¹					B. Beoordeling van de buitenlandse orderpositie ¹					C. Beoordeling van het peil van de voorraden afgewerkte produkten ¹				
	1991	1992				1991	1992				1991	1992			
	September	1 ^e kwart.	2 ^e kwart.	3 ^e kwart.	September	September	1 ^e kwart.	2 ^e kwart.	3 ^e kwart.	September	September	1 ^e kwart.	2 ^e kwart.	3 ^e kwart.	September
Gezamenlijke nijverheid	- 29	- 28	- 31	- 36	- 40	- 36	- 29	- 35	- 37	- 40	+ 4	+ 10	+ 11	+ 13	+ 14
I. Gebruiksgoederen	- 20	- 27	- 35	- 35	- 36	- 25	- 28	- 32	- 32	- 34	+ 13	+ 13	+ 19	+ 17	+ 14
II. Investeringsgoederen	- 22	- 25	- 30	- 34	- 36	- 32	- 27	- 33	- 33	- 35	+ 1	+ 9	+ 14	+ 18	+ 18
III. Halffabrikaten	- 42	- 34	- 35	- 45	- 48	- 44	- 33	- 41	- 47	- 47	- 3	+ 9	+ 6	+ 10	+ 12
Textielnijverheid	- 36	- 30	- 41	- 48	- 50	- 48	- 40	- 51	- 53	- 48	+ 16	+ 19	+ 27	+ 25	+ 24
waaronder : Wol	- 49	- 45	- 56	- 68	- 68	- 60	- 55	- 63	- 68	- 64	+ 32	+ 23	+ 20	+ 17	+ 17
Katoen	- 40	- 13	- 38	- 49	- 52	- 52	- 37	- 54	- 55	- 51	+ 15	+ 16	+ 26	+ 27	+ 37
Tricot- en kousennijverheid	- 10	- 33	- 20	- 31	- 38	- 11	- 53	- 17	- 40	- 52	+ 2	- 3	+ 16	+ 12	+ 3
Schoen- en kledingnijverheid	- 14	- 23	- 25	- 34	- 37	+ 2	- 14	- 3	- 18	- 17	+ 1	+ 6	+ 8	+ 4	- 1
waaronder : Schoenen	- 24	- 7	- 19	- 29	+ 3	- 75	- 46	- 52	- 69	- 71	- 26	+ 10	+ 12	- 6	+ 16
Kleding	- 11	- 26	- 26	- 35	- 46	+ 9	- 13	+ 1	- 13	- 11	+ 6	+ 5	+ 9	+ 5	- 5
Houtindustrie, fabricatie van houten meubelen	- 22	- 31	- 50	- 48	- 52	- 35	- 23	- 53	- 50	- 51	+ 17	+ 15	+ 32	+ 29	+ 31
waaronder : Hout	- 33	- 38	- 49	- 49	- 57	- 45	- 26	- 59	- 62	- 78	+ 10	+ 1	+ 14	+ 20	+ 23
Houten meubelen	- 15	- 25	- 50	- 49	- 50	- 29	- 22	- 51	- 43	- 36	+ 23	+ 24	+ 44	+ 35	+ 37
Papier en karton	- 52	- 41	- 34	- 32	- 27	- 71	- 49	- 37	- 43	- 25	+ 13	+ 16	+ 25	+ 26	+ 23
waaronder : Papier- en kartonfabricage	- 75	- 67	- 54	- 33	- 4	- 85	- 57	- 44	- 46	- 13	+ 46	+ 38	+ 49	+ 40	+ 23
Papier- en kartonverwerking	- 34	- 21	- 21	- 31	- 43	- 37	- 27	- 18	- 37	- 54	- 11	- 1	+ 7	+ 15	+ 22
Ledernijverheid	- 22	- 24	- 33	- 16	- 14	- 9	- 10	- 12	- 9	- 5	+ 22	+ 14	+ 16	+ 16	+ 14
Plasticverwerkende industrie	+ 20	- 4	- 8	- 18	- 4	+ 32	- 10	- 32	- 25	- 56	- 33	0	+ 11	+ 13	+ 3
Aardolie-industrie	0	0	- 13	- 13	0	0	0	- 13	- 13	0	0	- 16	+ 13	+ 13	0
Vervaardiging en eerste verwerking van metalen	- 63	- 47	- 47	- 66	- 69	- 63	- 45	- 54	- 64	- 57	- 11	+ 7	- 8	+ 2	+ 8
waaronder : Ferro metalen	- 59	- 48	- 49	- 68	- 69	- 64	- 46	- 53	- 67	- 59	- 15	+ 8	- 8	+ 4	+ 7
Non-ferrometalen	- 76	- 47	- 40	- 58	- 69	- 62	- 45	- 56	- 54	- 47	0	+ 3	- 12	- 7	+ 9
Vervaardiging van steen, cement, glas e.a.	- 17	- 20	- 21	- 16	- 11	- 23	- 11	- 8	- 19	- 17	- 7	+ 7	+ 16	+ 16	+ 18
waaronder : Bouwmaterialen, ceramiek voor bouw en nijverheid, vlakglas	- 19	- 22	- 22	- 18	- 10	- 22	- 16	- 6	- 25	- 20	- 4	+ 7	+ 17	+ 15	+ 16
Chemische industrie	- 26	- 2	+ 7	+ 2	- 13	- 18	+ 2	+ 6	+ 5	- 7	+ 4	- 2	- 2	- 1	- 3
Vervaardiging van kunstmatige en synthetische vezels ...	+ 11	- 91	- 68	- 84	- 100	- 8	- 73	- 57	- 49	- 76	0	+ 87	+ 70	+ 59	+ 38
Vervaardiging van produkten uit metaal	- 20	- 34	- 36	- 47	- 57	- 11	- 24	- 17	- 30	- 41	- 12	+ 3	+ 18	+ 17	+ 23
Machinebouw	- 37	- 43	- 52	- 60	- 64	- 54	- 50	- 59	- 67	- 66	+ 21	+ 37	+ 30	+ 24	+ 23
waaronder : Landbouwmachines en -tractoren	- 96	- 93	- 88	- 88	- 87	- 97	- 94	- 88	- 90	- 89	+ 93	+ 88	+ 79	+ 86	+ 90
Gereedschapsmachines	- 67	- 51	- 72	- 80	- 90	- 56	- 54	- 66	- 83	- 90	+ 21	+ 54	+ 61	+ 31	+ 10
Textielmachines	- 48	- 70	- 74	- 92	- 83	- 55	- 67	- 74	- 91	- 83	-	-	-	-	-
Motoren, compressoren, pompen	- 1	- 3	- 12	- 34	- 48	- 34	- 27	- 28	- 40	- 41	- 15	+ 4	- 10	- 14	- 10
Elektrotechnische industrie	- 20	- 21	- 39	- 36	- 33	- 23	- 25	- 41	- 27	- 34	+ 5	+ 1	+ 2	+ 13	+ 12
waaronder : Elektrotechnische uitrustingsgoederen ...	- 27	- 13	- 29	- 33	- 27	- 35	- 19	- 28	- 16	- 27	+ 3	- 1	0	+ 13	+ 13
Elektrische huishoudtoestellen, radio, TV	- 5	- 34	- 67	- 49	- 50	- 2	- 33	- 69	- 49	- 50	+ 44	+ 40	+ 46	+ 23	+ 5
Automobilbouw, fabrieken van onderdelen	- 48	- 36	- 31	- 26	- 16	- 50	- 37	- 32	- 36	- 46	0	0	0	0	0
Overige transportmiddelenfabrieken	- 20	- 26	- 18	- 25	- 37	- 43	- 47	- 40	- 41	- 40	+ 85	+ 24	+ 26	+ 10	0
waaronder : Scheepsbouw	- 52	- 61	- 57	- 67	- 83	- 94	- 96	- 96	- 98	- 98	-	-	-	-	-
Fietsen en motorfietsen	- 85	- 77	- 81	- 87	- 100	- 100	- 100	- 100	- 100	- 100	+ 85	+ 26	+ 26	+ 10	0

¹ Netto verschil tussen de percentages van de antwoorden « hoger dan normaal » en « lager dan normaal ».

I - 4b.2 — VERWERKENDE NIJVERHEID : BRUTORESULTATEN PER SECTOR (vervolg 1)

	D. Productiebelemmeringen ¹																			
	Geen belemmering					Productie belemmerd door onvoldoende														
						vraag					geschoolde arbeidskrachten					uitrusting				
	1991		1992			1991		1992			1991		1992			1991		1992		
	Sept.	Dec.	Maart	Juni	Sept.	Sept.	Dec.	Maart	Juni	Sept.	Sept.	Dec.	Maart	Juni	Sept.	Sept.	Dec.	Maart	Juni	Sept.
Gezamenlijke nijverheid	18	18	24	22	20	67	55	66	67	70	6	4	5	6	4	6	3	4	2	2
I. Gebruiksgoederen	16	17	23	22	19	69	61	68	70	74	7	8	6	5	5	5	4	2	2	2
II. Investeringsgoederen	27	26	30	28	28	52	58	55	54	55	10	5	7	9	7	10	4	8	5	5
III. Halffabrikaten	15	14	23	22	18	75	61	70	70	76	4	3	3	5	3	2	1	1	1	1
Textielnijverheid	11	9	16	16	17	69	72	76	75	74	11	9	8	9	10	4	3	2	2	1
waaronder : Wol	3	5	18	8	11	78	65	77	89	86	10	20	0	1	0	13	10	5	3	3
Katoen	10	7	6	6	9	72	70	90	87	85	10	5	16	15	9	0	0	0	2	0
Tricot- en kousennijverheid	9	12	16	15	5	53	67	66	60	59	21	20	9	16	37	11	6	0	4	2
Schoen- en kledingnijverheid	18	17	21	25	18	59	67	65	59	74	14	14	9	8	4	0	0	0	1	0
waaronder : Schoenen	24	36	60	60	25	69	64	40	40	75	7	0	0	0	0	0	0	0	0	0
Kleding	17	12	13	17	17	56	68	70	64	74	15	18	12	10	4	0	0	0	2	0
Houtindustrie, fabricatie van houten meubelen	23	21	20	17	5	62	65	64	73	85	13	12	15	5	6	5	5	4	1	2
waaronder : Hout	23	24	24	21	5	56	56	57	59	81	16	9	12	6	7	2	1	1	1	1
Houten meubelen	22	18	17	15	6	67	71	69	82	87	11	15	16	4	6	6	8	6	1	3
Papier en karton	13	3	14	3	17	79	84	71	70	77	0	4	6	16	14	2	2	2	2	2
waaronder : Papier- en kartonfabricage	13	0	0	5	30	87	98	91	86	61	0	0	0	0	0	0	0	0	0	0
Papier- en kartonverwerking	12	5	23	3	7	74	74	58	58	89	0	8	10	28	25	3	4	3	4	4
Ledernijverheid	25	0	1	21	0	29	100	77	79	100	46	0	0	0	0	60	14	63	14	14
Plasticverwerkende industrie	40	40	33	32	56	29	27	62	68	11	1	0	5	0	0	0	0	0	0	0
Aardolie-industrie	—	—	—	—	—	—	—	—	—	—	—	—	—	—	—	—	—	—	—	—
Vervaardiging en eerste verwerking van metalen	14	15	35	32	21	80	79	58	58	76	3	0	0	5	0	1	0	0	1	0
waaronder : Ferrometalen	15	18	40	39	26	78	75	51	50	71	0	0	0	0	0	0	0	0	0	0
Non-ferrometalen	7	1	15	8	9	90	99	85	87	91	19	0	0	25	0	3	0	0	3	0
Vervaardiging van steen, cement, glas e.a.	38	37	51	62	64	47	48	39	29	35	3	2	1	0	0	10	5	6	6	0
waaronder : Bouwmaterialen, ceramiek voor bouw en nijverheid, vlakglas	40	40	51	65	67	50	45	38	25	32	3	2	0	0	1	5	3	7	7	1
Chemische industrie	0	0	0	0	0	97	1	98	98	98	0	0	0	0	0	0	0	1	0	1
Vervaardiging van kunstmatige en synthetische vezels ..	36	63	63	47	47	53	37	37	53	0	0	0	0	0	0	0	0	0	0	0
Vervaardiging van producten uit metaal	20	25	29	30	21	58	57	60	61	71	7	8	3	3	2	16	15	10	4	3
Machinebouw	29	16	19	14	15	63	75	66	67	69	7	8	5	7	8	3	2	4	3	4
waaronder : Landbouwmachines en -tractoren	3	0	5	8	4	96	100	94	91	91	1	0	1	1	4	0	1	0	0	0
Gereedschapsmachines	0	42	0	0	9	90	47	88	87	91	10	11	9	9	0	0	0	0	0	0
Textielmachines	80	0	44	0	0	20	100	56	100	100	1	2	1	1	1	0	0	0	0	0
Motoren, compressoren, pompen	17	12	27	27	30	70	80	47	37	55	6	6	0	11	0	2	2	10	7	12
Elektrotechnische industrie	18	17	14	13	12	55	74	68	74	65	14	0	14	20	14	18	0	13	7	13
waaronder : Elektrotechnische uitrustingsgoederen	20	21	13	13	11	41	66	61	69	55	21	1	20	30	21	26	0	19	11	20
Elektrische huishoudtoestellen, radio, TV	5	5	6	2	3	95	95	94	97	97	0	0	0	0	0	0	0	0	0	0
Automobiellbouw, fabrieken van onderdelen	34	35	54	55	56	66	49	46	45	44	0	0	0	0	0	0	0	0	0	0
Overige transportmiddelenfabrieken	6	9	32	7	0	59	58	60	44	55	13	12	7	12	3	1	0	1	0	0
waaronder : Scheepsbouw	12	17	0	6	0	68	64	88	53	68	20	19	10	7	1	1	0	3	0	0
Fietsen en motorfietsen	0	0	36	19	0	100	100	64	81	100	0	0	0	36	0	0	0	0	0	0

¹ In procenten van de gezamenlijke ondernemingen.

I - 4b.2 — VERWERKENDE NIJVERHEID : BRUTORESULTATEN PER SECTOR (vervolg 2)

	E. Beoordeling van het geïnstalleerde productievermogen ¹					F. Bezettingsgraad van het geïnstalleerde productievermogen (%)					C. Gemiddelde verzekerde activiteitsduur (in maanden)				
	1991		1992			1991		1992			1991	1992			
	September	December	Maart	Juni	September	September	December	Maart	Juni	September	September	1 ^e kwart.	2 ^e kwart.	3 ^e kwart.	September
Gezamenlijke nijverheid	+ 28	+ 29	+ 33	+ 31	+ 39	78,5 ²	77,5 ²	78,2 ²	78,6 ²	76,7	3,7	3,5	3,5	3,4	3,4
I. Gebruiksgoederen	+ 33	+ 31	+ 35	+ 41	+ 45	80,5	79,0	79,1	79,4	76,5	2,3	2,2	2,3	2,1	2,0
II. Investeringsgoederen	+ 21	+ 28	+ 29	+ 27	+ 30	79,3	75,6	79,3	80,2	79,3	6,0	5,6	5,6	5,5	5,3
III. Halffabrikaten	+ 38	+ 33	+ 38	+ 34	+ 44	76,3	77,1	76,1	76,0	73,9	1,9	2,0	1,9	1,9	2,0 ²
Textielnijverheid	+ 37	+ 34	+ 44	+ 44	+ 48	73,0	74,0	73,4	72,2	69,7	2,0	2,0	2,0	1,8	1,8
waaronder : Wol	+ 28	+ 45	+ 60	+ 67	+ 64	75,2	79,3	75,0	72,3	67,2	2,0	2,0	1,9	1,6	1,5
Katoen	+ 32	+ 29	+ 49	+ 41	+ 42	72,0	71,0	72,4	70,3	69,7	2,3	2,5	2,3	2,3	2,3
Tricot- en kousenijverheid	+ 17	+ 16	+ 19	+ 29	+ 17	75,3	73,6	74,2	72,8	70,9	2,2	2,1	2,5	1,9	1,9
Schoen- en kledingnijverheid	+ 36	+ 36	+ 50	+ 43	+ 52	79,8	76,7	75,9	78,5	79,8	2,0	1,9	2,2	1,8	1,8
waaronder : Schoenen	+ 58	+ 76	+ 43	+ 43	+ 23	69,2	72,1	78,6	78,3	80,4	1,5	1,6	1,9	1,3	1,5
Kleding	+ 31	+ 28	+ 52	+ 44	+ 58	82,1	77,7	75,4	78,6	79,7	2,1	2,0	2,3	2,0	1,8
Houtindustrie, fabricatie van houten meubelen	+ 17	+ 30	+ 28	+ 45	+ 46	80,4	84,1	82,9	81,5	79,9	1,6	1,6	1,4	1,4	1,5
waaronder : Hout	+ 4	+ 51	+ 34	+ 42	+ 54	74,4	82,7	80,7	82,0	78,2	1,6	1,6	1,6	1,7	1,7
Houten meubelen	+ 26	+ 15	+ 23	+ 47	+ 40	84,7	85,0	84,5	81,2	81,2	1,7	1,5	1,3	1,3	1,3
Papier en karton	+ 63	+ 70	+ 64	+ 56	+ 46	81,8	78,3	82,2	82,0	85,1	1,1	1,0	1,1	1,1	1,0
waaronder : Papier- en kartonfabricage	+ 79	+ 82	+ 69	+ 66	+ 59	83,0	79,8	83,7	83,6	91,5	1,0	0,8	0,9	0,9	0,8
Papier- en kartonverwerking	+ 51	+ 61	+ 61	+ 49	+ 34	80,9	77,1	81,1	80,9	80,1	1,2	1,2	1,3	1,2	1,1
Ledernijverheid	+ 7	0	0	- 8	+ 49	78,7	83,3	81,2	77,3	79,1	2,6	2,5	2,1	2,6	2,7
Plasticverwerkende industrie	- 32	- 28	- 30	- 30	- 62	84,4	83,0	82,8	81,1	83,9	3,2	2,8	3,0	2,9	3,1
Vervaardiging en eerste verwerking van metalen	+ 57	+ 41	+ 42	+ 37	+ 67	75,5	76,5	73,9	73,5	68,6	1,6	1,7	1,7	1,8	1,9
waaronder : Ferrometalen	+ 62	+ 43	+ 45	+ 40	+ 66	74,4	76,2	71,7	70,7	64,1	1,5	1,6	1,6	1,8	1,9
Non-ferrometalen	+ 35	+ 37	+ 31	+ 24	+ 71	81,0	77,6	82,0	83,4	85,2	2,2	2,1	2,0	1,9	1,8
Vervaardiging van steen, cement, glas e.a.	+ 17	+ 30	+ 30	+ 27	+ 8	85,1	82,1	85,7	85,8	86,2	2,0	2,0	2,1	2,1	2,1
waaronder : Bouwmaterialen, ceramiek voor bouw en nijverheid, vlakglas	+ 19	+ 28	+ 29	+ 28	+ 9	84,1	80,9	84,9	85,6	85,7	1,9	2,0	2,1	2,2	2,1
Chemische industrie	+ 25	+ 22	+ 31	+ 22	+ 23	75,9	77,8	76,5	78,7	78,3	—	—	—	—	—
Vervaardiging van kunstmatige en synthetische vezels ...	+ 53	- 12	+ 49	+ 85	+ 85	96,8	95,7	95,6	94,7	89,1	2,2	2,1	1,8	1,8	1,9
Vervaardiging van produkten uit metaal	+ 20	+ 31	+ 34	+ 26	+ 43	77,5	73,9	74,8	77,8	75,5	4,9	4,9	5,4	5,0	4,8
Machinebouw	+ 38	+ 47	+ 45	+ 44	+ 50	74,9	70,8	74,7	75,9	73,8	5,0	4,4	4,4	4,2	4,1
waaronder : Landbouwmachines en -tractoren	+ 95	+ 97	+ 86	+ 91	+ 90	60,4	51,6	62,2	62,9	56,7	6,6	6,6	6,7	6,6	6,7
Gereedschapsmachines	+ 34	+ 35	+ 67	+ 74	+ 73	74,0	69,5	71,2	71,7	73,4	5,9	4,1	3,4	3,4	3,3
Textielmachines	+ 46	+ 81	+ 83	+ 97	+ 97	84,2	81,5	77,1	77,7	78,8	5,5	4,6	4,2	4,2	4,0
Motoren, compressoren, pompen	+ 14	+ 14	+ 27	+ 10	+ 32	78,0	74,4	79,9	79,5	76,9	6,9	5,8	6,4	5,8	5,5
Elektrotechnische industrie	+ 14	+ 4	+ 27	+ 14	+ 29	79,8	75,7	80,4	77,9	77,9	5,0	4,9	4,8	4,6	4,6
waaronder : Elektrotechnische uitrustingsgoederen	+ 1	- 11	+ 2	- 4	+ 11	81,3	77,6	84,2	82,6	81,8	6,3	5,9	5,9	5,8	5,8
Elektrische huishoudtoestellen, radio, TV	+ 46	+ 39	+ 88	+ 62	+ 74	74,1	71,0	71,1	66,1	66,3	2,2	2,5	2,1	1,9	1,6
Automobiellbouw, fabrieken van onderdelen	+ 17	+ 31	0	+ 31	+ 30	91,3	89,0	88,1	90,6	79,1	3,8	3,8	3,9	3,9	3,9
Overige transportmiddelenfabrieken	+ 40	+ 34	+ 56	+ 56	+ 61	66,2	62,5	68,0	69,4	68,0	17,0	16,3	15,0	14,8	14,3
waaronder : Scheepsbouw	+ 89	+ 77	+ 88	+ 88	+ 89	66,7	64,3	59,3	58,0	56,8	14,9	14,5	11,8	12,2	11,5
Fietsen en motorfietsen	+ 64	+ 47	+ 46	+ 45	+ 64	56,5	48,9	74,8	71,6	60,2	0,9	1,4	1,3	1,1	0,9

¹ Netto verschil tussen de percentages van de antwoorden die aanduiden dat de capaciteit « ruim voldoende » is of « onvoldoende ».

² Herberekenende serie vanaf 1980.

I - 4b.2 — VERWERKENDE NIJVERHEID : BRUTORESULTATEN PER SECTOR (vervolg 3)

	H. Vooruitzichten omtrent de vraag tijdens de volgende drie maanden ¹					I. Vooruitzichten omtrent de personeelsbezetting tijdens de volgende drie maanden ²					J. Vooruitzichten omtrent de ontwikkeling van de verkoopprijzen tijdens de volgende drie maanden ²				
	1991	1992			1991	1992			1991	1992					
	September	1 ^e kwart.	2 ^e kwart.	3 ^e kwart.	September	September	1 ^e kwart.	2 ^e kwart.	3 ^e kwart.	September	September	1 ^e kwart.	2 ^e kwart.	3 ^e kwart.	September
Gezamenlijke nijverheid	- 13	- 9	- 17	- 24	- 28	- 9	- 12	- 14	- 16	- 21	0	+ 4	- 7	- 12	- 19
I. Gebruiksgoederen	- 11	- 4	- 20	- 15	- 21	- 2	- 20	- 20	- 21	- 22	+ 10	+ 4	- 1	+ 2	0
II. Investeringsgoederen	- 11	- 9	- 17	- 25	- 26	- 10	- 14	- 17	- 19	- 25	+ 11	+ 6	- 2	- 7	- 10
III. Halffabrikaten	- 19	- 14	- 19	- 29	- 37	- 11	- 7	- 11	- 15	- 21	- 14	+ 3	- 11	- 25	- 39
Textielnijverheid	- 3	- 10	- 16	- 21	- 25	- 4	- 11	- 14	- 23	- 28	+ 9	+ 5	- 2	- 11	- 17
waaronder : Wol	+ 2	- 28	- 54	- 51	- 44	- 4	- 22	- 27	- 37	- 41	+ 4	+ 10	- 5	- 31	- 46
Katoen	- 10	- 8	- 16	- 17	- 22	+ 5	- 5	- 12	- 16	- 24	+ 3	- 7	- 13	- 17	- 16
Tricot- en kousennijverheid	+ 10	- 15	- 13	- 25	- 37	- 12	- 21	- 5	- 23	- 18	+ 23	+ 21	+ 18	+ 10	+ 2
Schoen- en kledingnijverheid	- 13	- 13	- 28	- 24	- 40	- 8	- 26	- 20	- 27	- 36	+ 12	+ 6	+ 10	+ 5	0
waaronder : Schoenen	+ 1	+ 12	- 17	+ 30	- 7	- 5	- 12	- 2	+ 8	- 3	+ 11	+ 9	+ 6	+ 15	+ 5
Kleding	- 16	- 18	- 31	- 36	- 47	- 9	- 30	- 24	- 34	- 43	+ 13	+ 6	+ 11	+ 4	- 1
Houtindustrie, fabricatie van houten meubelen	- 23	- 25	- 43	- 40	- 48	- 11	- 14	- 24	- 26	- 32	+ 14	+ 11	- 3	+ 6	+ 9
waaronder : Hout	- 39	- 17	- 42	- 42	- 53	- 16	- 7	- 13	- 25	- 42	- 3	+ 16	- 14	- 1	0
Houten meubelen	- 12	- 31	- 43	- 39	- 43	- 6	- 18	- 33	- 27	- 25	+ 28	+ 7	+ 5	+ 10	+ 16
Papier en karton	- 35	- 25	0	- 19	- 24	- 18	- 10	- 4	- 22	- 32	- 3	- 23	- 5	- 22	- 32
waaronder : Papier- en kartonfabricage	- 47	- 40	+ 6	- 17	- 18	- 20	- 27	- 23	- 37	- 30	- 26	- 42	- 15	- 28	- 31
Papier- en kartonverwerking	- 26	- 14	- 5	- 22	- 28	- 17	+ 3	+ 10	- 12	- 34	+ 13	- 7	+ 2	- 18	- 34
Ledernijverheid	+ 6	- 12	- 9	+ 2	+ 6	+ 46	- 2	- 5	+ 2	+ 6	- 8	- 2	- 4	- 5	- 8
Plasticverwerkende industrie	- 2	- 18	- 9	- 42	- 50	+ 1	- 11	- 31	- 35	- 43	0	+ 4	- 3	0	- 3
Aardolie-industrie	- 49	0	0	0	0	-	-	-	-	-	-	-	-	-	-
Vervaardiging en eerste verwerking van metalen	- 35	- 22	- 29	- 41	- 56	- 19	- 5	- 4	- 6	- 12	- 31	+ 13	- 13	- 43	- 71
waaronder : Ferrometalen	- 40	- 22	- 38	- 54	- 68	- 15	- 1	+ 1	- 7	- 13	- 43	+ 16	- 18	- 52	- 66
Non-ferrometalen	- 16	- 22	+ 1	+ 5	- 13	- 31	- 23	- 24	- 1	- 6	+ 8	+ 3	+ 9	- 13	- 90
Vervaardiging van steen, cement, glas e.a.	- 23	+ 8	- 10	- 15	- 17	+ 3	- 13	- 26	- 24	- 28	- 6	+ 2	- 7	- 14	- 16
waaronder : Bouwmaterialen, ceramiek voor bouw en nijverheid, vlakglas	- 23	+ 4	- 14	- 19	- 19	+ 1	- 13	- 28	- 25	- 28	- 2	+ 6	- 3	- 11	- 14
Chemische industrie	+ 12	+ 11	+ 5	- 12	- 11	- 1	- 1	- 1	- 1	- 2	- 7	+ 3	- 7	- 14	- 22
Vervaardiging van kunstmatige en synthetische vezels ..	- 11	+ 29	- 2	+ 28	+ 38	0	+ 9	- 10	- 23	0	0	0	- 53	- 10	0
Vervaardiging van produkten uit metaal	- 5	- 22	- 16	- 29	- 34	- 4	- 13	- 18	- 29	- 41	- 1	- 3	- 14	- 19	- 28
Machinebouw	- 39	- 36	- 34	- 44	- 48	- 35	- 29	- 30	- 32	- 40	+ 13	- 1	- 5	0	- 3
waaronder : Landbouwmachines en -tractoren	- 87	- 71	- 87	- 90	- 89	- 92	- 52	- 39	- 59	- 43	+ 44	0	- 1	+ 25	+ 39
Gereedschapsmachines	- 3	- 28	- 23	- 29	- 35	- 20	- 41	- 29	- 16	- 44	+ 11	+ 1	- 3	- 5	+ 1
Textielmachines	- 89	- 62	- 66	- 75	- 72	- 47	- 47	- 47	- 34	- 41	0	- 65	- 19	- 16	- 51
Motoren, compressoren, pompen	- 19	- 34	- 11	- 34	- 49	- 30	- 25	- 13	- 34	- 44	+ 20	+ 4	- 12	- 2	+ 5
Elektrotechnische industrie	+ 3	+ 16	- 22	- 13	- 10	- 7	- 25	- 15	- 17	- 19	+ 1	+ 3	- 7	0	- 1
waaronder : Elektrotechnische uitrustingsgoederen	+ 21	+ 15	- 11	- 13	- 7	- 11	- 16	- 6	- 10	- 14	+ 16	+ 15	+ 9	+ 7	+ 10
Elektrische huishoudtoestellen, radio, TV	- 38	+ 21	- 52	- 15	- 20	+ 1	- 50	- 39	- 35	- 31	- 35	- 28	- 48	- 18	- 27
Automobielbouw, fabrieken van onderdelen	- 17	+ 15	0	+ 14	+ 14	0	- 15	- 24	- 7	+ 6	+ 14	+ 14	0	+ 14	+ 14
Overige transportmiddelenfabrieken	+ 13	- 20	- 17	- 22	- 23	+ 19	+ 18	+ 6	+ 12	+ 16	+ 44	+ 12	+ 1	- 18	- 28
waaronder : Scheepsbouw	+ 58	- 14	- 9	- 16	- 17	- 12	- 10	- 29	+ 5	+ 10	+ 62	+ 31	+ 7	- 3	- 5
Fietsen en motorfietsen	- 85	- 67	- 69	- 81	- 81	+ 14	+ 6	- 20	- 76	- 66	- 41	- 24	- 12	+ 4	- 2

¹ Netto verschil tussen de percentages van de antwoorden « vermeerdering » en « vermindering ».

² Netto verschil tussen de percentages van de antwoorden « stijging » en « daling ».

I - 4b.3 — VERWERKENDE NIJVERHEID

Getalwaarde van de regionale synthetische curven en van hun componenten

Vlaams gewest

	Verloop						Beoordeling						Vooruitzichten				Synthetische curve		p.m. Verkoopprijzen ¹				
	produktietempo		binnenlandse bestellingen		buitenlandse bestellingen		totale orderpositie		buitenlandse orderpositie		voorraden afgewerkte producten		tewerkstelling		vraag				verloop		vooruitzichten		
	Afgevlakte reeks ²	Seizoen-gezuiverde bruto reeks	Afgevlakte reeks ²	Seizoen-gezuiverde bruto reeks	Afgevlakte reeks ²	Seizoen-gezuiverde bruto reeks	Afgevlakte reeks ²	Seizoen-gezuiverde bruto reeks	Afgevlakte reeks ²	Seizoen-gezuiverde bruto reeks	Afgevlakte reeks ²	Seizoen-gezuiverde bruto reeks	Afgevlakte reeks ²	Seizoen-gezuiverde bruto reeks	Afgevlakte reeks ²	Seizoen-gezuiverde bruto reeks	Afgevlakte reeks ²	Seizoen-gezuiverde bruto reeks	Afgevlakte reeks ²	Seizoen-gezuiverde bruto reeks	Afgevlakte reeks ²	Seizoen-gezuiverde bruto reeks	
1990	September	- 0,5	- 4	- 8,9	-13	- 3,8	- 4	- 8,9	- 6	-11,5	-10	+ 6,1	+11	- 6,6	- 7	- 5,0	- 4	- 6,6	- 7,4	+ 2,4	+ 8	+12,1	+16
	Oktober	- 1,8	0	- 8,3	-10	- 4,9	- 3	-12,5	-15	-14,4	-19	+ 7,4	+10	- 8,4	- 9	- 8,1	-10	- 8,3	- 9,5	+ 3,0	+ 3	+13,3	+14
	November	- 3,4	+ 1	- 7,0	+ 2	- 6,0	- 8	-16,6	-21	-17,5	-16	+ 8,0	+ 8	-10,4	- 8	-10,8	- 8	-10,0	- 8,3	+ 3,4	+ 3	+13,3	+15
	December	- 6,0	- 7	- 5,8	- 3	- 7,9	- 8	-20,9	-16	-21,4	-18	+ 8,0	+ 8	-12,5	-13	-12,9	-15	-12,0	-11,0	+ 3,6	+ 8	+11,9	+13
1991	Januari	- 9,0	- 6	- 5,3	- 8	-10,5	- 6	-25,0	-23	-25,4	-24	+ 8,3	+ 7	-14,4	-18	-14,1	-26	-14,1	-14,8	+ 3,4	+ 4	+10,1	+10
	Februari	-11,3	-14	- 6,0	- 5	-12,8	-15	-28,4	-37	-29,0	-33	+ 9,0	+12	-15,3	-18	-13,9	-20	-15,9	-19,3	+ 2,5	+ 1	+ 8,4	+ 7
	Maart	-12,8	-17	- 7,8	- 2	-14,8	-20	-30,9	-33	-31,8	-35	+ 9,8	+ 8	-14,8	-16	-12,5	- 9	-16,9	-17,5	+ 1,3	+ 4	+ 7,0	+ 6
	April	-12,9	-14	- 9,5	-11	-15,8	-16	-32,0	-32	-32,4	-36	+10,5	+10	-13,1	- 6	-10,8	-10	-17,1	-16,9	- 0,3	- 1	+ 6,5	+ 7
	Mei	-11,5	-11	-10,4	-15	-15,4	-17	-32,0	-32	-31,6	-30	+11,5	+12	-11,0	-13	- 8,6	-13	-16,6	-17,9	- 1,5	- 2	+ 6,8	+ 5
	Juni	- 9,5	- 6	- 9,6	-13	-14,4	-11	-31,4	-27	-30,8	-29	+12,3	+22	- 9,4	-12	- 6,8	- 7	-15,7	-15,9	- 2,3	- 3	+ 7,4	+ 6
	Juli	- 8,3	-11	- 7,9	- 2	-13,4	-11	-30,9	-35	-30,0	-32	+12,8	+ 7	- 8,1	- 7	- 5,4	- 3	-14,9	-13,5	- 2,5	- 4	+ 8,1	+14
	Augustus	- 7,6	- 2	- 6,8	- 4	-12,8	-15	-31,1	-39	-29,8	-28	+13,0	+18	- 7,6	- 5	- 4,4	- 4	-14,3	-14,4	- 2,5	- 2	+ 8,3	+ 9
	September	- 7,5	- 6	- 6,5	- 9	-12,0	-13	-30,6	-26	-29,8	-30	+12,6	+14	- 7,9	- 8	- 3,9	- 4	-14,0	-13,8	- 2,5	- 7	+ 7,5	+10
	Oktober	- 8,0	-10	- 7,4	0	-11,0	- 7	-30,0	-22	-29,8	-29	+11,8	+10	- 8,5	-14	- 3,5	- 7	-13,8	-12,4	- 2,5	- 1	+ 6,5	+ 5
	November	- 8,1	- 9	- 9,4	-15	-10,0	-20	-29,3	-33	-29,6	-30	+11,0	+12	- 9,4	- 6	- 3,0	0	-13,4	-15,6	- 2,6	+ 1	+ 5,6	+ 2
	December	- 8,0	- 8	-11,0	-17	- 9,0	- 9	-27,8	-33	-29,4	-36	+10,5	+11	-10,0	-13	- 2,6	- 3	-13,0	-16,3	- 2,9	- 8	+ 5,4	+ 2
1992	Januari	- 7,4	- 3	-12,0	+ 7	- 8,5	- 4	-26,6	-27	-29,0	-29	+10,1	+ 6	-10,4	- 9	- 2,6	- 2	-12,6	- 9,1	- 3,0	- 3	+ 5,6	+ 6
	Februari	- 6,8	+ 3	-12,8	-11	- 9,3	- 3	-25,9	-24	-28,6	-25	+10,3	+10	-10,5	-12	- 4,3	- 2	-12,7	-10,5	- 2,9	- 3	+ 6,1	+ 8
	Maart	- 6,8	- 8	-13,0	-13	-10,6	- 9	-25,6	-24	-28,4	-25	+10,8	+ 7	-10,6	-10	- 7,4	- 4	-13,6	-12,5	- 2,6	+ 1	+ 6,8	+ 8
	April	- 7,0	-13	-13,6	-34	-11,9	-13	-25,9	-29	-28,3	-34	+11,5	+20	-11,0	- 8	-10,5	-16	-14,9	-20,9	- 2,5	+ 3	+ 6,9	+ 4
	Mei	- 8,1	+ 1	-14,6	-13	-13,1	-14	-26,5	-23	-28,4	-28	+12,5	+12	-11,8	-12	-13,4	-15	-16,1	-14,5	- 2,6	- 4	+ 6,6	+ 5
	Juni	.	- 8	.	-11	.	-23	.	-28	.	-29	.	+12	.	-14	.	-14	.	-17,4	.	- 2	.	+ 8
	Juli	.	-10	.	-18	.	-19	.	-28	.	-24	.	+14	.	-11	.	-16	.	-17,5	.	- 3	.	+ 8
	Augustus	.	-11	.	-19	.	- 8	.	-27	.	-29	.	+18	.	-16	.	-15	.	-17,9	.	- 4	.	- 1
	September	.	-13	.	-16	.	- 3	.	-34	.	-33	.	+16	.	-19	.	-21	.	-19,4	.	-10	.	-11

¹ De indicatoren van de prijzen worden niet in aanmerking genomen bij de berekening van de synthetische curve omdat ze geen conjunctureel patroon vertonen. Aangezien ze evenwel snelle en betrouwbare informatie verschaffen worden de prijs-indicatoren toch p.m. opgenomen.

² De afvlakking gebeurt op grond van de seizoengezuiverde bruto reeks.

I - 4b.3 — VERWERKENDE NIJVERHEID

Getalwaarde van de regionale synthetische curven en van hun componenten (vervolg 1)

Waals gewest

	Verloop						Beoordeling						Vooruitzichten				Synthetische curve		p.m. Verkoopprijzen ¹				
	produktietempo		binnenlandse bestellingen		buitenlandse bestellingen		totale orderpositie		buitenlandse orderpositie		voorraden afgewerkte produkten		tewerkstelling		vraag				verloop		vooruitzichten		
	Afgevlakte reeks ²	Seizoen-gezuiverde bruto reeks	Afgevlakte reeks ²	Seizoen-gezuiverde bruto reeks	Afgevlakte reeks ²	Seizoen-gezuiverde bruto reeks	Afgevlakte reeks ²	Seizoen-gezuiverde bruto reeks	Afgevlakte reeks ²	Seizoen-gezuiverde bruto reeks	Afgevlakte reeks ²	Seizoen-gezuiverde bruto reeks	Afgevlakte reeks ²	Seizoen-gezuiverde bruto reeks	Afgevlakte reeks ²	Seizoen-gezuiverde bruto reeks	Afgevlakte reeks ²	Seizoen-gezuiverde bruto reeks	Afgevlakte reeks ²	Seizoen-gezuiverde bruto reeks	Afgevlakte reeks ²	Seizoen-gezuiverde bruto reeks	
1990	September	- 4,0	-11	-10,4	- 7	-12,8	-14	-22,1	-23	-27,3	-29	+ 9,0	+ 6	-12,6	-26	-19,3	-12	-14,8	-16,0	-12,3	-25	- 6,1	- 5
	Oktober	- 6,6	-10	-10,4	-10	-14,3	- 5	-25,8	-25	-29,8	-31	+ 9,9	+ 9	-16,8	-18	-23,6	-21	-16,4	-16,1	-13,6	- 6	- 6,9	- 7
	November	- 7,8	- 3	-12,4	+10	-15,0	-21	-28,6	-30	-31,6	-31	+10,6	+13	-18,9	-24	-26,3	-28	-17,1	-17,5	-14,8	-22	- 7,6	-10
	December	- 7,5	-12	-16,1	-25	-14,5	-27	-30,6	-33	-32,6	-36	+11,3	+10	-18,9	-19	-26,8	-27	-17,9	-23,6	-14,6	-17	- 8,5	-22
1991	Januari	- 5,9	- 8	-19,9	-25	-13,3	- 4	-31,8	-32	-33,4	-36	+11,8	+12	-18,0	-19	-26,3	-27	-18,6	-20,4	-13,3	-12	- 9,5	- 5
	Februari	- 3,4	+ 1	-22,4	-12	-12,5	-14	-32,4	-35	-33,9	-33	+11,8	+16	-16,4	-11	-25,8	-23	-18,8	-17,9	-12,4	- 9	-11,5	- 8
	Maart	- 1,9	+ 6	-22,0	-31	-11,8	- 8	-33,1	-31	-34,0	-34	+11,3	+10	-14,6	-12	-25,4	-12	-18,9	-16,5	-11,8	-15	-15,1	-11
	April	- 1,0	-17	-20,0	-17	-11,1	-24	-34,1	-32	-34,4	-34	+10,3	+12	-13,1	-18	-25,4	-25	-18,9	-22,4	-11,1	-11	-19,3	-28
	Mei	- 0,6	+ 9	-18,5	-28	-12,1	- 7	-35,4	-37	-35,3	-43	+ 8,5	+ 6	-12,4	-13	-26,4	-26	-18,7	-18,9	-11,5	- 3	-23,1	-27
	Juni	- 1,4	-16	-17,6	+ 9	-13,4	-15	-36,3	-35	-36,3	-34	+ 6,6	+10	-12,1	- 9	-28,1	-26	-18,9	-17,0	-12,5	-15	-25,0	-20
	Juli	- 2,3	0	-17,5	-14	-15,1	- 8	-36,9	-40	-37,3	-37	+ 4,8	+ 3	-11,9	-12	-29,8	-39	-19,1	-19,1	-13,5	- 9	-24,0	-30
	Augustus	- 2,3	- 4	-18,3	-21	-17,0	-17	-37,4	-37	-38,0	-38	+ 3,3	+ 4	-11,5	-13	-31,1	-33	-19,2	-20,9	-14,5	-15	-19,9	-26
	September	- 2,3	+ 6	-18,5	-27	-18,0	-19	-37,6	-35	-38,4	-38	+ 2,5	- 2	-11,1	-11	-31,3	-32	-19,2	-19,3	-14,8	-19	-13,8	-19
	Oktober	- 2,3	- 9	-18,0	-12	-17,6	-25	-37,9	-38	-38,6	-39	+ 2,3	- 1	-11,0	- 8	-29,6	-23	-19,2	-19,1	-13,6	-16	- 8,1	- 2
	November	- 2,0	- 2	-17,8	-19	-14,8	-24	-38,0	-41	-38,6	-42	+ 2,6	+ 2	-11,5	- 8	-27,8	-31	-19,2	-21,1	-11,9	+ 3	- 3,0	+12
	December	- 1,6	+ 1	-17,4	-23	-10,4	0	-37,8	-39	-38,0	-42	+ 3,4	+11	-12,6	-11	-26,0	-28	-18,6	-19,1	-10,3	-13	- 0,5	- 2
1992	Januari	- 1,3	- 2	-16,9	+ 2	- 6,0	+ 4	-37,3	-35	-37,0	-35	+ 3,9	+ 9	-13,9	-15	-24,4	-20	-17,5	-13,8	- 9,0	+ 1	- 0,8	+ 4
	Februari	- 1,1	+ 6	-17,5	- 1	- 3,1	-10	-37,0	-38	-36,3	-37	+ 4,0	+ 3	-15,1	-17	-24,1	-20	-17,0	-15,0	- 9,4	- 8	- 2,6	+ 1
	Maart	- 1,1	- 3	-18,1	-29	- 2,3	- 3	-37,6	-36	-37,0	-34	+ 4,0	+ 5	-15,9	-16	-25,6	-26	-17,3	-19,0	-11,1	-21	- 6,5	- 4
	April	- 2,0	+ 5	-18,0	-18	- 4,8	+ 2	-39,1	-32	-39,4	-26	+ 4,0	-13	-16,5	-16	-28,9	-23	-19,0	-11,9	-12,4	- 9	-10,9	-12
	Mei	- 3,3	- 6	-18,1	-23	-10,3	-43	-41,5	-43	-42,1	-45	+ 4,5	+ 3	-17,5	-15	-33,6	-40	-22,0	-27,3	-13,5	-15	-15,4	-17
	Juni	.	- 1	.	-15	.	- 1	.	-48	.	-46	.	+ 5	.	-20	.	-35	.	-21,4	.	-18	.	-25
	Juli	.	- 5	.	-17	.	-27	.	-43	.	-46	.	+ 7	.	-23	.	-44	.	-26,5	.	- 7	.	-19
	Augustus	.	- 9	.	-21	.	-20	.	-49	.	-55	.	+ 8	.	-20	.	-48	.	-28,8	.	-12	.	-23
	September	.	-20	.	-19	.	-33	.	-53	.	-54	.	+14	.	-28	.	-52	.	-34,1	.	-21	.	-36

¹ De indicatoren van de prijzen worden niet in aanmerking genomen bij de berekening van de synthetische curve omdat ze geen conjunctureel patroon vertonen. Aangezien ze evenwel snelle en betrouwbare informatie verschaffen worden de prijs-indicatoren toch p.m. opgenomen.

² De afvlakking gebeurt op grond van de seizoengezuiverde bruto reeks.

I - 4b.4 — VERWERKENDE NIJVERHEID : BRUTORESULTATEN PER GEWEST

	A. Beoordeling van de totale orderpositie ¹					B. Beoordeling van het peil van de voorraden afgewerkte produkten ¹				
	1991	1992				1991	1992			
	September	1 ^e kwartaal	2 ^e kwartaal	3 ^e kwartaal	September	September	1 ^e kwartaal	2 ^e kwartaal	3 ^e kwartaal	September
VLAAMS GEWEST										
Gezamenlijke nijverheid	- 30	- 24	- 24	- 30	- 38	+ 13	+ 9	+ 14	+ 16	+ 16
I. Gebruiksgoederen	- 28	- 21	- 26	- 30	- 40	+ 20	+ 11	+ 15	+ 16	+ 9
II. Investeringsgoederen	- 33	- 36	- 39	- 45	- 55	+ 9	+ 5	+ 17	+ 20	+ 26
III. Halffabrikaten	- 31	- 20	- 12	- 19	- 24	+ 6	+ 7	+ 11	+ 8	+ 6
waarvan :										
Textielnijverheid (inclusief kleding, tricot- en kousen nijverheid)	- 22	- 20	- 33	- 43	- 46	+ 9	+ 17	+ 21	+ 21	+ 15
Houtverwerkende nijverheid	- 19	- 28	- 49	- 50	- 51	+ 19	+ 17	+ 34	+ 29	+ 31
Papier- en kartonnijverheid (fabricage en verwerking)	- 44	- 36	- 32	- 14	- 2	+ 31	+ 21	+ 17	+ 5	+ 1
Chemische, plasticverwerkende en aardolienijverheid	- 18	- 2	+ 4	- 1	- 11	0	- 2	+ 1	+ 1	- 5
Vervaardiging van steen, cement, glas e.a.	- 10	- 3	- 22	- 21	- 35	- 6	- 19	+ 1	- 10	+ 2
Metaalverwerkende nijverheid	- 40	- 37	- 36	- 39	- 51	+ 21	+ 12	+ 17	+ 25	+ 28
WAALS GEWEST										
Gezamenlijke nijverheid	- 37	- 36	- 43	- 49	- 55	- 3	+ 7	+ 1	+ 8	+ 11
I. Gebruiksgoederen	- 12	- 12	- 5	- 3	- 32	- 7	+ 3	+ 2	+ 12	+ 26
II. Investeringsgoederen	- 10	- 18	- 24	- 23	- 23	- 3	+ 2	+ 3	+ 11	+ 8
III. Halffabrikaten	- 60	- 49	- 57	- 72	- 77	- 7	+ 11	+ 1	+ 8	+ 10
waarvan :										
Textielnijverheid (inclusief kleding, tricot- en kousen nijverheid)	- 64	- 76	- 72	- 77	- 94	+ 34	+ 31	+ 32	+ 45	+ 68
Houtverwerkende nijverheid	- 21	- 40	+ 5	+ 42	- 9	0	0	0	0	+ 1
Papier- en kartonnijverheid (fabricage en verwerking)	- 66	- 39	- 55	- 65	- 72	+ 8	+ 44	+ 69	+ 62	+ 62
Chemische, plasticverwerkende en aardolienijverheid	- 38	- 17	- 11	- 22	- 37	- 2	+ 2	- 3	+ 2	+ 3
Vervaardiging van steen, cement, glas e.a.	- 10	- 5	+ 1	- 14	- 22	- 15	- 1	+ 10	+ 23	+ 27
Metaalverwerkende nijverheid	- 20	- 32	- 42	- 39	- 41	+ 2	+ 5	- 3	+ 3	+ 4

¹ Netto verschil tussen de percentages van de antwoorden « hoger dan normaal » en « lager dan normaal ».

I - 4b.4 — VERWERKENDE NIJVERHEID : BRUTORESULTATEN PER GEWEST (vervolg 1)

	C. Beoordeling van het geïnstalleerde productievermogen ¹					D. Bezettingsgraad van het geïnstalleerde productievermogen (%)					E. Gemiddelde verzekerde activiteitsduur (maanden)				
	1991		1992			1991		1992			1991	1992			
	September	December	Maart	Juni	September	September	December	Maart	Juni	September	September	1 ^e kwart.	2 ^e kwart.	3 ^e kwart.	September
VLAAMS GEWEST															
Gezamenlijke nijverheid ²	+ 27	+ 28	+ 32	+ 34	+ 38	80,7	79,1	80,0	81,2	77,6	3,3	3,2	3,2	3,1	3,0
I. Gebruiksgoederen	+ 25	+ 25	+ 18	+ 33	+ 25	82,9	81,8	82,8	84,7	76,5	1,9	1,9	1,8	1,6	1,5
II. Investeringsgoederen	+ 38	+ 39	+ 49	+ 45	+ 58	77,2	74,4	76,7	78,0	76,4	5,9	5,7	5,5	5,4	5,3
III. Halffabrikaten	+ 15	+ 17	+ 29	+ 21	+ 20	79,8	80,3	79,0	80,3	80,7	2,3	2,4	2,4	2,4	2,4
waarvan :															
Textielnijverheid (inclusief kleding, tricot- en kousen nijverheid)	+ 28	+ 21	+ 37	+ 35	+ 50	79,1	77,8	77,4	77,4	74,4	2,3	2,2	2,2	2,0	2,0
Houtverwerkende nijverheid	+ 20	+ 25	+ 31	+ 46	+ 41	82,7	84,4	82,3	81,1	80,0	1,7	1,7	1,5	1,5	1,6
Papier- en kartonnijverheid (fabricage en verwerking)	+ 61	+ 55	+ 74	+ 68	+ 52	80,1	74,7	75,5	78,7	82,0	1,3	1,2	1,4	1,3	1,2
Vervaardiging van steen, cement, glas e.a.	+ 19	+ 16	+ 30	+ 20	+ 48	84,8	82,8	82,1	85,2	83,1	2,6	2,7	2,9	2,6	2,6
Metaalverwerkende nijverheid	+ 32	+ 37	+ 34	+ 40	+ 39	79,5	76,7	79,3	81,5	75,2	4,6	4,4	4,2	4,2	4,0
WAALS GEWEST															
Gezamenlijke nijverheid ²	+ 48	+ 43	+ 44	+ 42	+ 58	74,7	72,3	72,7	74,5	69,6	3,3	3,2	3,3	3,2	3,2
I. Gebruiksgoederen	+ 24	+ 31	+ 22	+ 18	+ 37	77,8	78,0	82,3	86,3	79,3	2,1	1,8	1,8	1,6	1,6
II. Investeringsgoederen	+ 31	+ 40	+ 36	+ 34	+ 35	77,2	71,9	76,0	79,5	78,6	5,5	5,3	5,7	5,4	5,3
III. Halffabrikaten	+ 62	+ 46	+ 47	+ 44	+ 64	72,3	73,0	70,7	70,4	64,9	1,4	1,5	1,5	1,5	1,4
waarvan :															
Textielnijverheid (inclusief tricot- en kousen nijverheid)	+ 41	+ 64	+ 47	+ 64	+ 95	74,1	73,4	70,2	71,3	65,4	1,4	1,1	1,0	0,8	0,9
Houtverwerkende nijverheid	+ 19	+ 14	+ 7	+ 14	+ 19	70,6	83,6	87,4	88,8	80,0	1,9	0,9	1,2	1,1	1,2
Papier- en kartonnijverheid (fabricage en verwerking)	+ 68	+ 63	+ 61	+ 53	+ 33	79,8	79,3	84,6	81,7	84,6	1,5	1,6	1,5	1,4	1,2
Vervaardiging van steen, cement, glas e.a.	0	+ 19	+ 8	+ 10	- 8	84,3	83,5	83,6	84,0	84,8	1,6	1,6	1,6	1,6	1,6
Metaalverwerkende nijverheid	+ 42	+ 44	+ 43	+ 38	+ 50	73,3	68,5	73,8	76,9	74,8	5,7	5,5	5,9	5,6	5,4

¹ Netto verschil tussen de percentages van de antwoorden die aanduiden dat de capaciteit « ruim voldoende » is of « onvoldoende ».

² De chemische nijverheid en de petroleumraffinage niet inbegrepen.

I - 4b.4 — VERWERKENDE NIJVERHEID : BRUTORESULTATEN PER GEWEST (vervolg 2)

	F. Vooruitzichten omtrent de vraag tijdens de volgende drie maanden ¹					G. Vooruitzichten omtrent de personeelsbezetting tijdens de volgende drie maanden ¹					H. Vooruitzichten omtrent de ontwikkeling van de verkoopprijzen tijdens de volgende drie maanden ²				
	1991		1992			1991		1992			1991		1992		
	September	1 ^e kwart.	2 ^e kwart.	3 ^e kwart.	September	September	1 ^e kwart.	2 ^e kwart.	3 ^e kwart.	September	September	1 ^e kwart.	2 ^e kwart.	3 ^e kwart.	September
VLAAMS GEWEST															
Gezamenlijke nijverheid	- 7	- 3	- 13	- 17	- 24	- 11	- 10	- 10	- 15	- 21	+ 12	+ 8	+ 1	- 2	- 7
I. Gebruiksgoederen	- 15	- 1	- 12	- 8	- 10	- 3	- 8	- 6	- 8	- 14	+ 11	+ 9	+ 2	+ 8	+ 8
II. Investeringsgoederen	- 3	- 2	- 17	- 31	- 43	- 26	- 15	- 14	- 22	- 29	+ 23	+ 11	+ 7	+ 4	+ 2
III. Halffabrikaten	- 2	- 7	- 10	- 12	- 20	- 9	- 5	- 8	- 11	- 18	+ 3	+ 5	- 4	- 12	- 25
waarvan :															
Textielnijverheid (inclusief kleding, tricot- en kousen nijverheid)	- 13	- 4	- 18	- 20	- 22	- 7	- 13	- 16	- 28	- 33	+ 8	+ 3	+ 1	- 7	- 12
Houtverwerkende nijverheid	- 22	- 28	- 44	- 41	- 47	- 8	- 16	- 27	- 27	- 31	+ 21	+ 12	+ 1	+ 10	+ 16
Papier- en kartonnijverheid (fabricage en verwerking)	- 4	- 20	- 10	- 15	- 33	- 13	- 16	- 10	- 21	- 33	- 9	- 24	- 17	- 19	- 42
Chemische, plasticverwerkende en aardolienijverheid	+ 8	+ 3	+ 1	- 13	- 13	0	- 3	- 7	- 7	- 9	+ 3	+ 8	- 2	- 13	- 22
Vervaardiging van steen, cement, glas e.a.	- 31	+ 11	- 8	- 32	- 43	- 15	+ 7	- 2	- 24	- 27	+ 1	+ 10	0	- 7	- 11
Metaalverwerkende nijverheid	- 7	- 2	- 16	- 15	- 25	- 20	- 11	- 7	- 12	- 20	+ 18	+ 11	+ 5	+ 7	+ 5
WAALS GEWEST															
Gezamenlijke nijverheid	- 28	- 22	- 35	- 46	- 52	- 11	- 14	- 15	- 25	- 30	- 17	+ 3	- 18	- 32	- 39
I. Gebruiksgoederen	0	0	- 16	- 33	- 32	+ 4	- 5	- 17	- 34	- 34	+ 44	+ 10	+ 2	- 1	- 3
II. Investeringsgoederen	- 13	- 18	- 28	- 27	- 34	- 14	- 25	- 23	- 29	- 39	0	- 5	- 14	- 12	- 18
III. Halffabrikaten	- 41	- 22	- 33	- 52	- 58	- 9	- 5	- 7	- 18	- 19	- 38	+ 2	- 24	- 48	- 57
waarvan :															
Textielnijverheid (inclusief tricot- en kousen nijverheid)	+ 1	- 28	- 43	- 47	- 76	0	- 7	- 16	- 31	- 47	+ 14	+ 24	- 11	- 31	- 39
Houtverwerkende nijverheid	- 25	+ 8	- 25	- 54	- 55	- 19	- 5	- 20	- 62	- 61	+ 65	+ 19	+ 8	+ 18	+ 22
Papier- en kartonnijverheid (fabricage en verwerking)	- 31	+ 3	+ 42	+ 14	+ 5	- 13	+ 8	- 2	- 15	- 21	- 4	- 18	- 12	- 32	- 35
Chemische, plasticverwerkende en aardolienijverheid	- 8	+ 8	- 2	- 25	- 26	- 4	- 1	- 3	- 12	- 10	- 12	- 11	- 9	- 11	- 16
Vervaardiging van steen, cement, glas e.a.	- 8	+ 12	- 4	- 5	- 7	+ 7	- 18	- 21	- 29	- 32	+ 13	- 4	- 4	- 2	- 4
Metaalverwerkende nijverheid	- 19	- 32	- 37	- 37	- 42	- 20	- 26	- 23	- 28	- 38	- 8	- 4	- 22	- 21	- 26

¹ Netto verschil tussen de percentages van de antwoorden « vermeerdering » en « vermindering ».

² Netto verschil tussen de percentages van de antwoorden « stijging » en « daling ».

I - 4c.1 — BOUWNIJVERHEID

Getalwaarde van de synthetische curve en van haar componenten
Ruwbouw van gebouwen

	Verloop								Beoordeling van de verzekerde activiteitsduur		Vooruitzichten				Synthetische curve		p.m. Prijzen ¹			
	activiteitstempo		orderbestand		tewerkstelling		materieel				tewerkstelling		vraag				verloop		vooruitzichten	
	Afge-vlakte reeks ²	Seizoen-gezui-verde bruto reeks	Afge-vlakte reeks ²	Seizoen-gezui-verde bruto reeks	Afge-vlakte reeks ²	Seizoen-gezui-verde bruto reeks	Afge-vlakte reeks ²	Seizoen-gezui-verde bruto reeks	Afge-vlakte reeks ²	Seizoen-gezui-verde bruto reeks	Afge-vlakte reeks ²	Seizoen-gezui-verde bruto reeks	Afge-vlakte reeks ²	Seizoen-gezui-verde bruto reeks	Afge-vlakte reeks ²	Seizoen-gezui-verde bruto reeks	Afge-vlakte reeks ²	Seizoen-gezui-verde bruto reeks	Afge-vlakte reeks ²	Seizoen-gezui-verde bruto reeks
1990 September ...	+ 0,6	- 9	+11,0	+11	+12,8	+14	+15,9	+12	+ 9,1	+ 6	+15,3	+14	- 4,3	- 6	+ 9,2	+ 6,0	+11,5	+17	+20,6	+24
Oktober	- 1,1	+15	+10,0	+11	+12,1	+12	+15,6	+18	+ 8,9	+16	+12,5	+13	- 7,0	- 9	+ 7,6	+10,9	+11,6	+18	+18,4	+17
November ...	- 2,0	- 3	+ 7,6	+15	+11,0	+11	+15,4	+20	+ 8,5	+14	+10,6	+ 9	- 8,6	- 9	+ 6,1	+ 8,1	+11,3	+12	+16,1	+15
December ...	- 2,0	+ 1	+ 4,4	- 5	+ 9,1	+ 1	+15,1	+10	+ 8,4	+ 7	+10,0	+ 7	- 7,4	-14	+ 5,0	+ 1,0	+10,8	+10	+14,6	+12
1991 Januari	- 2,6	- 2	+ 0,8	- 4	+ 6,9	+14	+15,1	+15	+ 8,4	+ 9	+10,5	+ 7	- 3,8	-11	+ 4,3	+ 4,0	+10,4	+ 8	+14,9	+13
Februari	- 4,4	-32	- 1,8	+ 3	+ 4,8	+ 3	+15,4	+13	+ 8,1	+ 4	+11,5	+15	+ 0,3	+10	+ 4,2	+ 2,3	+10,4	+ 9	+16,5	+14
Maart	- 6,1	+11	- 2,9	0	+ 3,3	+ 6	+15,6	+18	+ 8,0	+ 8	+12,8	+16	+ 4,3	+ 4	+ 4,3	+ 9,0	+10,9	+11	+18,5	+20
April	- 7,4	- 7	- 3,1	- 4	+ 2,6	+ 3	+15,5	+16	+ 8,0	+ 9	+12,5	+13	+ 6,6	+ 7	+ 4,6	+ 5,3	+11,6	+19	+20,5	+32
Mei	- 7,6	-11	- 2,1	- 3	+ 2,4	+ 2	+14,9	+16	+ 7,9	+ 7	+11,5	+13	+ 6,4	+ 7	+ 4,8	+ 4,4	+12,1	+13	+21,6	+26
Juni	- 5,9	-14	- 0,4	- 3	+ 2,1	+ 2	+14,0	+12	+ 7,6	+14	+10,4	+ 9	+ 4,8	- 2	+ 5,0	+ 2,6	+12,3	+11	+21,5	+22
Juli	- 3,6	- 4	+ 1,4	+ 4	+ 2,1	0	+13,1	+11	+ 6,9	+ 7	+ 8,9	+ 9	+ 3,0	+ 9	+ 5,1	+ 5,1	+11,5	+14	+21,0	+13
Augustus	- 1,9	0	+ 2,6	+13	+ 2,6	+ 3	+12,8	+13	+ 5,5	+ 8	+ 7,6	+ 8	+ 1,3	- 1	+ 4,8	+ 6,3	+10,0	+12	+20,5	+20
September ...	- 0,9	+ 7	+ 2,0	+ 9	+ 3,6	+ 5	+12,5	+13	+ 3,8	+ 2	+ 6,9	+ 3	- 0,1	+ 2	+ 4,1	+ 5,9	+ 8,6	+ 7	+19,9	+21
Oktober	- 1,1	+ 3	0	0	+ 4,9	+ 1	+12,1	+10	+ 1,4	+ 3	+ 6,3	+ 5	- 0,5	- 6	+ 3,3	+ 2,3	+ 7,4	+ 7	+19,0	+18
November ...	- 2,1	- 6	- 2,4	- 4	+ 6,0	+ 8	+11,8	+13	- 0,9	- 4	+ 6,0	+ 6	- 0,8	+ 1	+ 2,5	+ 2,0	+ 6,3	+ 7	+17,8	+20
December ...	- 3,4	- 3	- 4,8	- 7	+ 6,6	+ 7	+11,3	+11	- 2,9	- 4	+ 6,1	+10	- 1,4	- 4	+ 2,0	+ 1,4	+ 5,1	+ 3	+15,8	+16
1992 Januari	- 5,1	- 5	- 6,6	- 4	+ 6,3	+ 9	+10,8	+11	- 5,8	- 1	+ 6,3	+ 7	- 2,1	- 1	+ 1,1	+ 2,3	+ 3,8	+ 6	+13,4	+14
Februari	- 7,4	+ 2	- 9,0	- 8	+ 5,0	+ 6	+ 9,8	+14	- 9,4	- 7	+ 6,1	+ 5	- 2,9	0	- 0,9	+ 1,7	+ 2,3	+ 2	+10,9	+ 9
Maart	- 9,4	-12	-11,6	-11	+ 3,0	+ 3	+ 8,3	+ 9	-13,3	-15	+ 5,4	+ 6	- 4,3	- 4	- 3,4	- 3,4	+ 1,1	0	+ 8,0	+ 5
April	-11,3	-25	-13,8	-16	+ 0,4	+ 1	+ 6,8	- 1	-16,9	-20	+ 3,6	+ 7	- 6,1	- 4	- 5,9	- 8,3	0	+ 1	+ 5,3	+10
Mei	-12,4	-13	-15,6	-27	- 2,0	- 3	+ 5,8	+ 5	-19,0	-21	+ 1,5	- 2	- 8,3	-14	- 8,0	-10,7	- 1,4	- 4	+ 2,8	- 1
Juni	- 8	.	-23	.	- 7	.	+ 5	.	-19	.	+ 1	.	-11	.	- 8,9	.	- 4	.	+ 2
Juli	- 7	.	-12	.	- 5	.	+ 9	.	-21	.	- 2	.	- 9	.	- 6,7	.	0	.	0
Augustus	-15	.	-15	.	- 5	.	+ 9	.	-19	.	- 5	.	-19	.	- 9,9	.	-11	.	- 2
September	-16	.	-18	.	-12	.	+ 7	.	-17	.	-10	.	-24	.	-12,9	.	-10	.	- 2

¹ De indicatoren van de prijzen worden niet in aanmerking genomen bij de berekening van de synthetische curve omdat ze geen conjunctureel patroon vertonen. Aangezien ze evenwel snelle en betrouwbare informatie verschaffen worden de prijs-indicatoren toch p.m. opgenomen.

² De afvlakking gebeurt op grond van de seizoengezuiverde bruto reeks.

I - 4c.1 — BOUWNIJVERHEID

Getalwaarde van de synthetische curve en van haar componenten (vervolg 1)

Burgerlijke bouwkunde en wegenwerken

	Verloop								Beoordeling van de verzekerde activiteitsduur		Vooruitzichten				Synthetische curve		p.m. Prijzen ¹				
	bedrag van de uitgevoerde werken		aantal inschrijvingen op aanbestedingen en prijsoffertes		bedrag van de uit te voeren werken		aantal gesloten contracten				tewerkstelling		vraag				verloop		vooruitzichten		
	Afgevlakte reeks ²	Seizoen-gezuiverde bruto reeks	Afgevlakte reeks ²	Seizoen-gezuiverde bruto reeks	Afgevlakte reeks ²	Seizoen-gezuiverde bruto reeks	Afgevlakte reeks ²	Seizoen-gezuiverde bruto reeks	Afgevlakte reeks ²	Seizoen-gezuiverde bruto reeks	Afgevlakte reeks ²	Seizoen-gezuiverde bruto reeks	Afgevlakte reeks ²	Seizoen-gezuiverde bruto reeks	Afgevlakte reeks ²	Seizoen-gezuiverde bruto reeks	Afgevlakte reeks ²	Seizoen-gezuiverde bruto reeks	Afgevlakte reeks ²	Seizoen-gezuiverde bruto reeks	
1990	September ..	+ 1,1	+ 1	+ 1,3	+ 6	- 9,6	-17	+ 3,4	- 4	-44,4	-44	- 6,9	- 7	+ 4,3	+11	- 7,9	- 7,7	-10,0	-12	+ 1,8	+ 2
	Oktober	+ 1,0	+ 6	0,0	+19	- 8,9	0	+ 2,9	+10	-44,6	-49	- 7,6	- 9	+ 2,3	+ 4	- 8,5	- 2,7	- 9,4	-12	+ 1,6	+ 2
	November ...	- 1,3	+ 5	- 3,0	- 3	- 9,0	- 5	+ 2,3	+ 4	-44,3	-48	- 8,0	- 7	+ 0,9	- 6	- 9,4	- 8,6	- 7,5	- 8	+ 1,5	0
	December ...	- 3,8	- 7	- 6,0	-15	- 9,5	-13	+ 3,1	- 4	-43,1	-45	- 7,3	-11	+ 2,3	-11	-10,1	-15,1	- 5,3	+ 1	+ 1,8	+ 4
1991	Januari	- 7,3	-17	- 7,3	- 9	-11,3	- 6	+ 4,3	+ 4	-41,6	-38	- 5,5	-13	+ 5,5	+ 1	-10,8	-11,1	- 3,1	- 4	+ 2,3	- 3
	Februari	-10,0	-48	- 5,5	-23	-14,8	-27	+ 4,8	-15	-39,9	-38	- 3,5	+ 4	+ 8,5	+22	-10,5	-17,9	- 1,9	- 3	+ 3,1	+ 1
	Maart	-10,5	-11	- 2,5	+14	-17,4	-22	+ 5,3	+12	-38,6	-40	- 1,8	+ 3	+10,6	+14	- 9,4	- 1,1	- 1,1	- 1	+ 4,4	+ 4
	April	-10,5	0	+ 0,5	+25	-18,4	- 3	+ 5,3	+14	-37,9	-44	- 1,0	- 1	+10,4	+13	- 8,3	+ 0,6	- 0,6	+ 2	+ 5,4	+ 8
	Mei	- 9,3	-24	+ 2,0	- 1	-17,8	-20	+ 4,4	+ 6	-37,4	-36	- 1,0	- 4	+ 8,6	+ 3	- 7,2	-10,9	- 0,4	+ 1	+ 6,1	+ 6
	Juni	- 7,0	-11	+ 2,0	+ 3	-16,3	-10	+ 3,0	+ 2	-37,1	-34	- 0,1	- 2	+ 6,9	+ 5	- 6,7	- 6,7	- 0,1	- 6	+ 6,6	+11
	Juli	- 5,5	- 7	+ 1,5	- 4	-15,0	-23	+ 1,4	- 7	-37,0	-37	+ 1,6	- 1	+ 6,1	+ 6	- 6,9	-10,4	0,0	0	+ 6,9	+ 6
	Augustus	- 4,5	+ 5	+ 1,0	+14	-14,8	-14	+ 0,3	0	-37,3	-37	+ 3,4	+11	+ 6,4	+ 8	- 7,1	- 1,9	0,0	- 7	+ 7,0	+ 7
	September ..	- 3,5	0	+ 1,5	-18	-15,3	- 8	- 0,1	+ 1	-37,9	-41	+ 4,0	+ 8	+ 6,6	+11	- 7,3	- 6,7	+ 0,1	0	+ 6,9	+ 9
	Oktober	- 3,0	- 3	+ 2,5	+ 3	-15,8	-18	- 0,3	- 2	-38,5	-41	+ 2,6	+ 6	+ 6,6	- 7	- 7,6	- 8,9	+ 0,4	+ 1	+ 6,0	+ 7
	November ...	- 1,5	- 4	+ 4,0	- 1	-15,4	-16	+ 0,1	- 1	-38,8	-37	+ 0,4	- 3	+ 6,5	+ 7	- 6,9	- 7,9	+ 0,5	+ 4	+ 4,5	+ 6
	December ...	+ 1,5	- 6	+ 5,5	+18	-14,1	-18	+ 0,8	0	-38,3	-39	- 1,9	- 3	+ 6,6	- 5	- 5,5	- 7,6	+ 0,4	0	+ 3,0	0
1992	Januari	+ 4,5	+12	+ 5,6	+17	-12,9	-10	+ 1,3	+13	-37,1	-40	- 2,5	- 7	+ 7,1	+ 8	- 4,0	- 1,0	- 0,5	+ 1	+ 1,6	+ 1
	Februari	+ 6,9	+20	+ 4,1	+ 7	-11,6	-11	+ 1,8	+ 4	-36,0	-34	- 1,5	- 3	+ 8,1	+ 5	- 3,0	- 1,7	- 2,0	- 1	+ 1,0	+ 1
	Maart	+ 6,6	+ 9	+ 1,9	- 4	-11,0	- 6	+ 1,5	+ 2	-35,5	-32	- 0,5	+ 1	+ 9,1	+17	- 3,1	- 1,9	- 3,4	- 5	+ 0,8	- 3
	April	+ 3,9	0	- 0,4	0	-11,5	-15	+ 0,5	+ 2	-35,9	-35	0	+ 3	+ 9,5	+10	- 4,1	- 5,0	- 4,6	- 5	+ 0,3	+ 2
	Mei	+ 0,6	- 4	- 2,3	- 6	-13,3	-11	- 1,0	- 6	-36,8	-38	- 0,8	+ 7	+ 9,1	+15	- 5,8	- 6,1	- 5,4	- 6	- 0,3	+ 1
	Juni	+ 4	.	- 2	.	- 1	.	- 2	.	-39	.	- 7	.	+ 8	.	- 5,6	.	- 9	.	- 1
	Juli	- 4	.	- 2	.	-26	.	-14	.	-37	.	- 3	.	+ 7	.	-11,3	.	- 5	.	- 1
	Augustus	-14	.	- 7	.	-26	.	- 1	.	-43	.	- 8	.	+ 7	.	-13,1	.	- 7	.	- 3
	September ..	.	- 8	.	-12	.	-21	.	- 9	.	-39	.	- 5	.	- 7	.	-14,4	.	- 6	.	- 2

¹ De indicatoren van de prijzen worden niet in aanmerking genomen bij de berekening van de synthetische curve omdat ze geen conjunctureel patroon vertonen. Aangezien ze evenwel snelle en betrouwbare informatie verschaffen worden de prijs-indicatoren toch p.m. opgenomen.

² De afvlakking gebeurt op grond van de seizoengezuiverde bruto reeks.

I - 4c.2 — BOUWNIJVERHEID

Synthetische curven

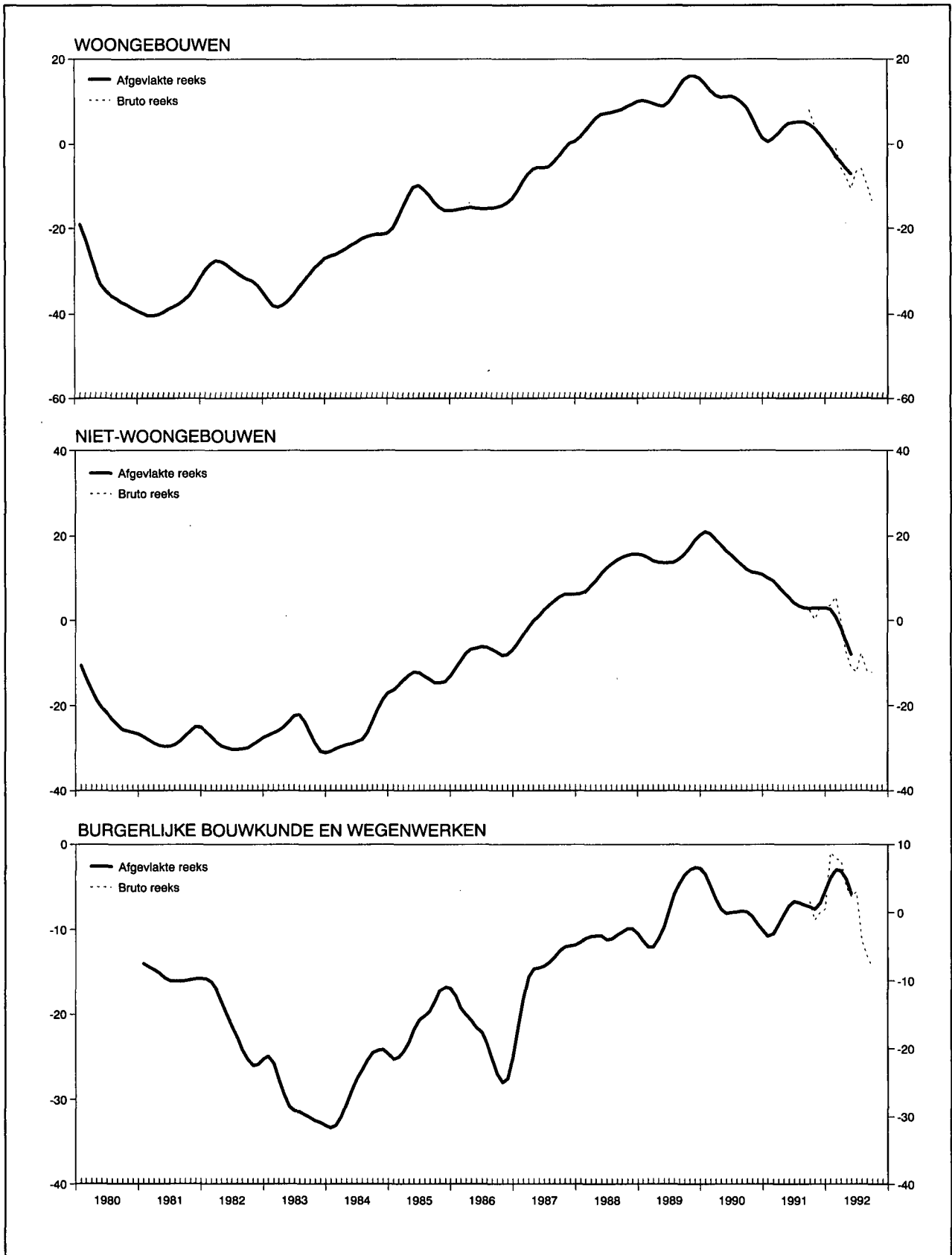

I - 4c.3 — BOUWNIJVERHEID

Brutoresultaten per sector

	1991	1992			
	September	1 ^e kwartaal	2 ^e kwartaal	3 ^e kwartaal	September
A. Verloop van het activiteitstempo¹					
Rompwerken van gebouwen	+ 21	- 12	- 15	- 14	- 2
waaronder :					
Woongebouwen	+ 22	- 11	- 7	- 10	0
Niet-woongebouwen	+ 18	- 12	- 22	- 19	- 4
Werken van burgerlijke bouwkunde en wegen- werken	-	-	-	-	-
B. Verloop van het bedrag van de uitgevoerde werken²					
Rompwerken van gebouwen	-	-	-	-	-
waaronder :					
Woongebouwen	-	-	-	-	-
Niet-woongebouwen	-	-	-	-	-
Werken van burgerlijke bouwkunde en wegen- werken	+ 17	- 36	- 36	- 39	+ 10
C. Beoordeling van de gemiddelde verzekerde activiteitsduur³					
Rompwerken van gebouwen	+ 5	- 12	- 15	- 15	- 14
waaronder :					
Woongebouwen	+ 9	- 12	- 8	- 11	- 10
Niet-woongebouwen	- 1	- 13	- 23	- 20	- 19
Werken van burgerlijke bouwkunde en wegen- werken	- 39	- 36	- 36	- 40	- 37
D. Vooruitzichten omtrent het aantal werknemers tijdens de volgende drie maanden²					
Rompwerken van gebouwen	+ 4	+ 10	+ 4	- 5	- 12
waaronder :					
Woongebouwen	+ 8	+ 4	- 2	- 7	- 14
Niet-woongebouwen	- 1	+ 15	+ 11	- 2	- 10
Werken van burgerlijke bouwkunde en wegen- werken	+ 5	+ 4	+ 4	- 6	- 5
E. Vooruitzichten omtrent de ontwikkeling van de prijzen tijdens de volgende drie maanden²					
Rompwerken van gebouwen	+ 20	+ 11	+ 2	- 1	- 2
waaronder :					
Woongebouwen	+ 24	+ 18	+ 9	+ 2	0
Niet-woongebouwen	+ 13	+ 3	- 5	- 4	- 4
Werken van burgerlijke bouwkunde en wegen- werken	+ 6	+ 2	+ 2	- 3	- 4

¹ Netto verschil tussen de percentages van de antwoorden « versneld » en « vertraagd ».

² Netto verschil tussen de percentages van de antwoorden « vermeerdering » en « vermindering ».

³ Netto verschil tussen de percentages van de antwoorden « meer dan voldoende » en « onvoldoende ».

I - 4d. — HANDEL

Getalwaarde van de synthetische curve en van haar componenten

	Verloop		Beoordeling				Vooruitzichten						Synthetische curve		p.m. Verkoopprijzen ¹				
	omzet		omzet		voorraden		bestellingen bij Belgische leveranciers		bestellingen bij buitenlandse leveranciers		vraag				verloop		vooruitzichten		
	Afgevlakte reeks ²	Seizoen-gezuiverde bruto reeks	Afgevlakte reeks ²	Seizoen-gezuiverde bruto reeks	Afgevlakte reeks ²	Seizoen-gezuiverde bruto reeks	Afgevlakte reeks ²	Seizoen-gezuiverde bruto reeks	Afgevlakte reeks ²	Seizoen-gezuiverde bruto reeks	Afgevlakte reeks ²	Seizoen-gezuiverde bruto reeks	Afgevlakte reeks ²	Seizoen-gezuiverde bruto reeks	Afgevlakte reeks ²	Seizoen-gezuiverde bruto reeks	Afgevlakte reeks ²	Seizoen-gezuiverde bruto reeks	
1990	September	+12,5	+21	+ 7,5	+13	+13,1	+ 5	+ 6,1	+ 9	+ 8,3	+ 8	+10,0	+ 9	+ 5,0	+ 9,2	+10,3	+10	+16,1	+20
	Oktober	+10,8	+10	+ 4,8	+ 1	+12,4	+13	+ 3,0	- 7	+ 6,8	+ 2	+ 7,0	+ 2	+ 2,8	- 0,8	+ 9,6	+ 9	+15,4	+16
	November	+ 9,9	+ 7	+ 1,8	- 3	+12,6	+17	- 0,6	- 4	+ 4,5	+ 6	+ 4,4	0	+ 0,8	- 1,8	+ 9,4	+ 9	+14,6	+11
	December	+ 8,4	+15	- 1,3	+ 1	+13,5	+ 9	- 4,6	+14	+ 0,6	+ 9	+ 2,5	+ 9	- 2,1	+ 6,5	+ 9,1	+15	+14,0	+12
1991	Januari	+ 5,5	+11	- 4,4	+ 1	+15,4	+ 9	- 7,4	- 9	- 3,9	- 4	+ 1,9	-14	- 4,8	- 4,0	+ 8,8	0	+13,8	+14
	Februari	+ 2,1	-27	- 8,3	-19	+18,1	+17	- 8,1	- 9	- 7,6	-12	+ 2,1	+ 7	- 6,6	-12,8	+ 8,5	+ 4	+13,8	+24
	Maart	- 0,6	+ 1	-11,6	- 9	+20,4	+25	- 8,3	- 8	-10,1	-11	+ 2,6	0	- 8,1	- 8,7	- 8,5	+15	+13,9	+13
	April	- 2,1	- 3	-13,6	-14	+22,1	+20	- 8,1	- 5	-10,9	-12	+ 3,0	+ 3	- 8,7	- 8,5	+ 8,3	+ 9	+14,0	+16
	Mei	- 2,4	- 4	-14,3	-18	+23,5	+24	- 8,3	-11	- 9,9	+ 2	+ 3,0	+ 3	- 8,7	- 8,7	+ 7,9	+ 7	+13,8	+14
	Juni	- 1,4	- 2	-13,6	-15	+23,5	+27	- 8,4	- 5	- 8,1	-10	+ 2,6	+ 4	- 8,1	- 9,2	+ 7,3	+12	+13,3	+ 9
	Juli	+ 0,4	+26	-12,1	+ 7	+22,0	+24	- 8,1	-12	- 6,4	-14	+ 1,9	+ 7	- 6,7	- 1,7	+ 6,0	+ 6	+12,8	+15
	Augustus	+ 2,0	+ 4	-10,8	-10	+20,0	+13	- 7,9	- 7	- 4,4	0	+ 1,1	0	- 4,9	- 4,3	+ 4,8	+ 5	+12,3	+ 6
	September	+ 3,5	- 6	- 9,8	-14	+18,0	+16	- 5,9	-14	- 3,3	- 4	+ 1,0	0	- 3,1	- 9,0	+ 3,9	+ 1	+12,0	+12
	Oktober	+ 4,4	+18	- 8,9	+ 1	+16,8	+20	- 1,9	- 6	- 3,5	- 1	+ 2,4	0	- 1,6	- 1,3	+ 3,3	+ 1	+12,0	+13
	November	+ 4,4	+ 5	- 8,9	- 7	+16,8	+12	+ 2,4	+12	- 4,0	- 6	+ 4,6	+10	- 0,9	+ 0,3	+ 3,0	+ 3	+11,9	+11
	December	+ 4,3	+ 2	- 9,5	-10	+17,5	+16	+ 5,8	+10	- 4,9	+ 3	+ 6,4	+11	- 1,0	0,0	+ 2,8	+ 3	+11,6	+18
1992	Januari	+ 4,6	+ 4	-10,0	-12	+19,1	+18	+ 5,5	+ 4	- 5,9	- 6	+ 7,0	+ 5	- 1,7	- 3,8	+ 2,3	+ 5	+11,4	+12
	Februari	+ 5,3	+27	-10,1	- 4	+21,1	+20	+ 1,8	+15	- 6,4	- 7	+ 6,4	+ 9	- 2,8	+ 3,3	+ 1,8	0	+11,1	+11
	Maart	+ 5,9	-11	-10,3	-27	+22,9	+32	- 2,9	- 9	- 7,0	- 3	+ 5,1	+ 4	- 4,4	-13,0	+ 1,3	- 1	+10,9	+ 6
	April	+ 6,6	+ 7	-10,5	-17	+23,8	+25	- 7,0	- 8	- 8,0	-13	+ 3,5	+ 4	- 6,1	- 8,7	+ 1,0	+ 1	+10,6	+10
	Mei	+ 6,4	+ 7	-10,5	+ 2	+22,9	+25	- 9,1	- 8	- 8,9	-10	+ 1,3	+ 5	- 7,3	- 4,8	+ 1,0	+ 1	+10,1	+15
	Juni	.	+12	.	- 6	.	+18	.	-11	.	- 3	.	- 3	.	- 4,8	.	+ 2	.	+11
	Juli	.	- 5	.	-12	.	+20	.	-10	.	-10	.	- 6	.	-10,5	.	+ 3	.	+ 8
	Augustus	.	- 1	.	-17	.	+18	.	-23	.	-13	.	- 5	.	-12,8	.	0	.	+ 7
	September	.	+ 2	.	-12	.	+15	.	-11	.	-13	.	- 8	.	- 9,5	.	+ 1	.	+ 1

¹ De indicatoren van de prijzen worden niet in aanmerking genomen bij de berekening van de synthetische curve omdat ze geen conjunctureel patroon vertonen. Aangezien ze evenwel snelle en betrouwbare informatie verschaffen worden de prijs-indicatoren toch p.m. opgenomen.

² De afvlakking gebeurt op grond van de seizoengezuiverde bruto reeks.

Bibliografische referenties : Tijdschrift voor Documentatie en Voorlichting, XLIV^e jaargang, deel II, n^o 4, oktober 1969, blz. 349-364; Tijdschrift van de Nationale Bank van België, LXV^e jaargang, deel II, n^o 2-3, augustus-september 1990, blz. 53-64.

I - 5 — INVESTERINGEN IN VASTE KAPITAALGOEDEREN IN DE VERWERKENDE NIJVERHEID

(veranderingspercentages t.o.v. het voorafgaande jaar van de gegevens in werkelijke prijzen)

	Opeenvolgende vooruitzichten van de enquête « investeringen » van de NBB			Verwezenlijkingen		
	In de herfst van het voorafgaande jaar	In de lente van het beschouwde jaar	In de herfst van het beschouwde jaar	Enquête « investeringen » van de NBB ¹	Statistiek opgesteld op grond van de gegevens afkomstig van de BTW-statistiek ²	Jaarstatistiek van de industriële investeringen ²
1981	+ 4,3	+ 1,8	- 2,3	- 3,1	- 9,4	- 3,1
1982	- 5,8	+ 4,5	+ 9,1	+ 18,1	+ 18,1	+ 16,8
1983	- 6,9	- 7,2	+ 1,0	+ 3,8	0	+ 5,3
1984	+ 1,9	+ 11,5	+ 10,4	+ 10,6	+ 17,5	+ 7,3
1985	+ 2,8	+ 12,3	+ 5,0	+ 13,0	+ 8,0	+ 14,9
1986	+ 11,9	+ 21,7	+ 12,2	+ 13,0	+ 11,5	+ 11,9
1987	+ 13,9	+ 11,2	+ 4,7	+ 6,6	+ 10,9	+ 6,4
1988	+ 9,0	+ 16,7	+ 13,8	+ 19,8	+ 24,6	+ 28,3
1989	+ 19,9	+ 22,3	+ 13,6	+ 13,0	+ 15,4	
1990	+ 17,9	+ 23,0	+ 12,8	+ 14,5		
1991	+ 4,1	+ 6,0	- 1,6	0		
1992	+ 5,8	+ 3,6				

¹ Resultaten van de voorjaarsenquête van het volgende jaar.

² Bron : NIS.

Bibliografische referentie : *Tijdschrift van de Nationale Bank van België* : LXI^e jaargang, deel I, n^o 6, juni 1986 : « Brutovorming van vast kapitaal in de Belgische verwerkende nijverheid : Overzicht van de beschikbare statistische bronnen en specifieke bijdrage van de halfjaarlijkse enquête van de Nationale Bank van België ».

II. — BEVOLKING, WERKGELEGENHEID, WERKLOOSHEID

1. — BEVOLKING, VRAAG NAAR EN AANBOD VAN ARBEIDSPLAATSEN

Bronnen : Ministerie van Arbeid en Tewerkstelling, NIS, RSZ, RVA.

	1981	1982	1983	1984	1985	1986	1987	1988*
<i>Bevolking (duizenden) :</i>								
Totale bevolking ¹	9.855	9.858	9.853	9.858	9.859	9.865	9.876	9.890
Beroepsbevolking ²	4.094	4.120	4.138	4.132	4.112	4.108	4.115	4.126
<i>Werkgelegenheid en werkloosheid (verandering in duizenden)³ :</i>								
1. <i>Vraag naar arbeidsplaatsen (beroepsbevolking) :</i>								
Totaal	+ 24	+ 26	+ 18	- 6	+ 20	- 3	+ 6	+ 12
Mannen	- 6	- 4	- 9	- 22	- 34	- 24	- 18	- 13
Vrouwen	+ 30	+ 30	+ 27	+ 17	+ 15	+ 20	+ 25	+ 25
Veranderingen tengevolge van wijzigingen in :								
1.1 <i>de bevolking op arbeidsleeftijd⁴ :</i>								
Totaal	+ 14	+ 30	+ 24	+ 16	+ 14	+ 10	+ 6	+ 2
Mannen	+ 17	+ 28	+ 25	+ 17	+ 12	+ 6	+ 3	+ 1
Vrouwen	- 3	+ 2	0	- 1	+ 3	+ 4	+ 2	+ 1
1.2 <i>de activiteitsgraad :</i>								
Totaal	+ 10	- 4	- 6	- 22	- 34	- 13	0	+ 10
Mannen	- 23	- 32	- 34	- 39	- 46	- 30	- 21	- 14
Vrouwen	+ 33	+ 28	+ 27	+ 18	+ 12	+ 16	+ 22	+ 24
2. <i>Aanbod van arbeidsplaatsen (werkgelegenheid)</i>								
vanwege :	- 69	- 49	- 37	- 6	+ 20	+ 25	+ 18	+ 53
2.1 <i>de bedrijven</i>								
— landbouw, bosbouw en visserij	- 72	- 50	- 31	- 13	+ 13	+ 5	+ 31	+ 51
— industrie ⁵	- 3	- 2	0	- 1	- 1	- 2	- 3	- 2
— bouwnijverheid	- 48	- 32	- 20	- 10	- 15	- 15	- 21	- 13
— diensten	- 29	- 22	- 19	- 14	- 1	+ 1	0	+ 8
— diensten	+ 8	+ 5	+ 8	+ 11	+ 29	+ 20	+ 53	+ 58
2.2 <i>de niet-verhandelbare diensten⁶</i>								
2.3 <i>het buitenland⁷</i>	+ 3	+ 2	- 6	+ 7	+ 8	+ 18	- 14	+ 3
0	0	0	- 1	0	+ 2	+ 2	0	0
3. <i>Werkloosheid (1 - 2)⁸ :</i>								
Totaal	+ 93	+ 74	+ 55	+ 1	- 40	- 28	- 12	- 42
Mannen	+ 60	+ 44	+ 31	- 3	- 31	- 21	- 7	- 21
Vrouwen	+ 33	+ 31	+ 24	+ 4	- 8	- 7	- 5	- 21

¹ Aan het einde van het jaar.

² Ramingen eind juni. Inclusief gewapende macht.

³ Verandering op 30 juni van elk jaar tegenover hetzelfde tijdstip van het voorafgaande jaar. Tengevolge van afrondingen zijn de totalen niet noodzakelijk gelijk aan de som van de samenstellende delen.

⁴ Mannen van 15 tot 64 jaar; vrouwen van 15 tot 59 jaar.

⁵ Extractieve en verwerkende nijverheid, elektriciteit, gas en water.

⁶ Administratie, onderwijs, gewapende macht, derde arbeidscircuit, bijzonder tijdelijk kader en tewerkstelling van werklozen door de overheid.

⁷ Arbeidsplaatsen in het buitenland aangeboden aan personen in België woonachtig, verminderd met de arbeidsplaatsen in België aangeboden aan personen niet in België woonachtig.

⁸ Uitkeringsgerechtigde volledig werklozen, vrijwillig ingeschreven niet werkende werkzoekenden, andere verplicht ingeschreven werklozen, exclusief de werklozen tewerkgesteld in een beschutte werkplaats en de werklozen die een deeltijdse betrekking aanvaard hebben om aan de werkloosheid te ontsnappen.

II - 2. — WERKLOOSHEID EN OPENSTAANDE BETREKKINGEN

Bron : RVA.

	Werkzoekende werklozen ¹							Pro memorie : uitkeringsgerechtigde werklozen, niet werkzoekend ²	Openstaande betrekkingen gemeld bij de RVA. ³		
	Uitkeringsgerechtigde volledig werklozen			Andere verplicht ingeschreven werklozen ⁴	Vrijwillig ingeschreven niet werkzoekenden	Totaal	Werkloosheidsgraad ⁵		Meldingen ontvangen gedurende de maand ⁶	Nog openstaande betrekkingen ¹	
	Met normale arbeidsgeschiktheid		Met gedeeltelijke of sterk verminderde arbeidsgeschiktheid								
	van jonger dan 25 jaar	van 25 jaar of ouder		(a)	(b)	(c)	(d)		(e)	(f) = (a) tot (e)	(g)
duizenden							duizenden				
1984	149,0	313,7	49,7	57,5	25,9	595,8	14,4	—	10,8	8,0	
1985 Januari-Maart	} 137,1	325,0	50,8	} 59,4	} 21,4	598,5	14,6	—	} 13,0	} 18,4	
April-December		292,0	36,5			544,8	13,2	42,1			
1986	124,2	285,4	32,8	57,1	17,3	516,8	12,6	58,6	13,8	17,7	
1987	114,9	288,3	31,6	52,9	13,2	500,9	12,2	66,0	14,8	14,7	
1988	93,5	272,8	31,6	50,9	10,6	459,4	11,1	70,9	16,0	21,6	
1989	78,1	254,2	31,6	45,9	9,5	419,3	10,2	72,9	15,6	23,4	
1990	70,4	246,2	31,1	45,5	9,3	402,5	9,8	72,4	13,4	18,7	
1991	78,0	258,9	31,8	49,5	11,3	429,5	10,3	74,0	12,0	16,2	
1990 3 ^e kwartaal	69,9	248,6	31,2	64,1	9,6	423,4	9,7	72,1	11,6	19,4	
4 ^e kwartaal	68,3	248,4	30,9	61,3	10,4	419,3	9,8	72,6	10,8	16,0	
1991 1 ^e kwartaal	81,9	255,7	31,4	36,2	10,7	415,9	10,0	73,4	13,1	15,0	
2 ^e kwartaal	75,6	249,1	31,3	26,0	10,9	392,9	10,2	73,8	12,6	16,2	
3 ^e kwartaal	78,8	262,7	32,1	68,0	11,6	453,2	10,3	74,2	11,4	17,4	
4 ^e kwartaal	75,7	268,2	32,3	67,6	12,1	455,9	10,6	74,4	11,1	16,3	
1992 1 ^e kwartaal	88,5	278,1	32,8	40,4	12,0	451,8	.	73,8	14,4	16,9	
2 ^e kwartaal	83,9	278,5	32,6	28,2	11,8	435,0	.	74,2	12,8	17,7	
3 ^e kwartaal	88,9	299,2	33,2	65,7	11,8	498,8	.	74,2	10,7	19,2	
1991 September	76,4	260,2	32,3	74,7	11,8	455,4	10,4	74,2	14,2	17,9	
Oktober	76,0	264,5	32,2	71,5	12,1	456,3	10,5	74,5	14,8	17,3	
November	74,0	266,3	32,4	67,3	12,2	452,2	10,6	74,7	11,3	16,6	
December	77,2	273,9	32,4	63,9	11,8	459,2	10,7	73,9	8,0	15,1	
1992 Januari	87,5	279,0	32,9	49,9	11,8	461,1	.	73,7	14,1	16,0	
Februari	88,5	278,0	32,8	40,1	12,0	451,4	.	73,7	13,5	16,6	
Maart	89,6	277,3	32,8	31,1	12,3	443,1	.	74,0	15,7	18,0	
April	87,2	278,5	32,7	28,1	12,3	438,8	.	74,0	13,3	16,0	
Mei	82,8	276,6	32,5	26,9	11,7	430,5	.	74,5	11,5	17,9	
Juni	81,7	280,3	32,6	29,7	11,4	435,7	.	74,1	13,7	19,2	
Juli	89,4	296,3	33,1	57,5	12,0	488,3	.	74,2	9,7	20,0	
Augustus	90,5	302,3	33,3	68,3	11,4	505,8	.	74,1	9,8	20,0	
September	86,7	299,0	33,2	71,2	12,2	502,3	.	74,2	12,7	17,7	

¹ Jaar- of kwartaalgegevens : gemiddelde van de gegevens aan het einde van de maand. Voor de maandgegevens : aan het einde van de maand.

² Uitkeringsgerechtigde werklozen die, krachtens het Koninklijk Besluit van 29 december 1984, optreden voor het statuut van niet-werkzoekende. Deze werklozen, die een werkloosheidsvergoeding blijven genieten, waren tot en met maart 1985 begrepen in de kolommen (b) en (c) en dus in het totaal (f); hun verwijdering uit de werkzoekenden heeft dus het onderbreken van de continuïteit in de statistische reeksen tot gevolg. Deze kan, voor wat kolom (f) betreft, hersteld worden door aan de cijfers in kolom (f) deze uit kolom (h) toe te voegen. Zo ook laten de gegevens uit de tabel toe om, vanaf april 1985 een (seizoengezuiverde) werkloosheidsgraad te berekenen die tot op zekere hoogte vergelijkbaar is met deze uit de vorige periodes; het volstaat om voor de maand april 1985 en elk van de volgende maanden de werkloosheidsgraad te herberekenen volgens de formule :

$$\frac{[\text{kolom (f)} + \text{kolom (h)}] \times \text{kolom (g)}}{\text{kolom (f)}} = \text{werkloosheidsgraad}$$

³ Inclusief de openstaande betrekkingen die betrekking hebben op de stages van jongeren, het bijzonder tijdelijk kader en het derde arbeidscircuit.

⁴ Exclusief de werklozen tewerkgesteld in een beschutte werkplaats, de werklozen die een betrekking met verkorte werktijd aanvaard hebben om aan de werkloosheid te ontsnappen en, vanaf januari 1985, de werkzoekenden die tijdens hun wachttijd deeltijds werken.

⁵ Totaal aantal werkzoekenden [kolom (f)] in procent van de beroepsbevolking (seizoengezuiverd).

⁶ Jaar- of kwartaalgegevens : jaar- of kwartaalgemiddelde van de maandelijke gegevens.

Bibliografische referentie : *Tijdschrift van de Nationale Bank van België* : LX^e jaargang, deel II, n^o 1-2, juli-augustus 1985, blz. 29.

III. — LANDBOUW EN VISSERIJ

1. — LANDBOUW

Bronnen : NIS : Landbouwstatistieken, en Landbouw-Economisch Instituut.

	1984	1985	1986	1987	1988	1989	1990	1991
Oppervlakte cultuurgrond¹ (duizenden hectaren)								
Tarwe	177	180	181	185	186	203	205	200
Overige broodgranen	16	16	17	20	18	18	19	19
Ander dan broodgranen	168	149	152	146	145	129	111	96
Suikerbieten	117	118	113	106	109	106	108	103
Overige nijverheidsgewassen	17	16	13	16	16	17	19	20
Aardappelen	36	41	40	45	41	42	48	51
Overige wortel- en knolgewassen	15	15	14	14	12	12	12	12
Weiland	678	669	661	652	647	638	633	630
Groenteteelt	25	27	23	27	29	29	27	29
Fruitteelt	11	11	11	11	12	12	13	14
Diversen	136	148	158	155	154	156	162	176
Totaal ...	1.396	1.390	1.383	1.377	1.369	1.362	1.357	1.350
Plantaardige produktie² (duizenden tonnen)								
Tarwe	1.249	1.150	1.257	1.047	1.252	1.402	1.266	1.361
Haver	92	94	59	60	70	45	34	36
Gerst	873	685	793	678	738	647	534	495
Overige granen	155	137	148	136	148	148	152	176
Suikerbieten	5.763	5.952	5.886	5.425	6.109	6.061	6.418	5.676
Aardappelen	1.332	1.522	1.401	1.620	1.614	1.443	1.665	1.823
Veestapel¹ (duizenden)								
Melkkoeien	994	973	947	922	892	872	846	784
Ander rundvee	2.129	2.119	2.113	2.157	2.179	2.255	2.403	2.480
Varkens	5.230	5.365	5.585	5.861	6.278	6.474	6.700	6.550
Dierlijke produktie								
Melkleveringen aan de melkfabrieken (miljoenen liters)	2.961	3.037	3.197	3.043	2.960	3.033	2.952	2.955
Slachtingen (nettogewicht van het vlees in duizenden tonnen)	1.036	1.033	1.053	1.094	1.111	1.116	1.094	1.281

¹ Telling op 15 mei.

² Ramingen op grond van de opbrengst per hectare.

III - 2. — ZEEVISSERIJ

In Belgische havens geloste vis — Belgische vangsten

(duizenden tonnen)

Bron : Ministerie van Landbouw : Landbouwtijdschrift.

	1982	1983	1984	1985	1986	1987	1988	1989
Bodemvissen	24,9	27,8	27,7	28,0	27,7	29,1	29,3	26,6
Pelagische vis	9,3	5,4	4,1	3,1	0,5	0,1	0,0	0,4
Schaal- en weekdieren	3,0	2,9	2,7	2,6	2,3	2,2	2,1	2,3
Totaal ...	37,2	36,1	34,5	33,7	30,5	31,4	31,4	29,4

IV — NIJVERHEID

IV - 1. — INDUSTRIELE PRODUKTIE

(indexcijfers 1985 = 100)

Bron : NIS : Industriële statistieken

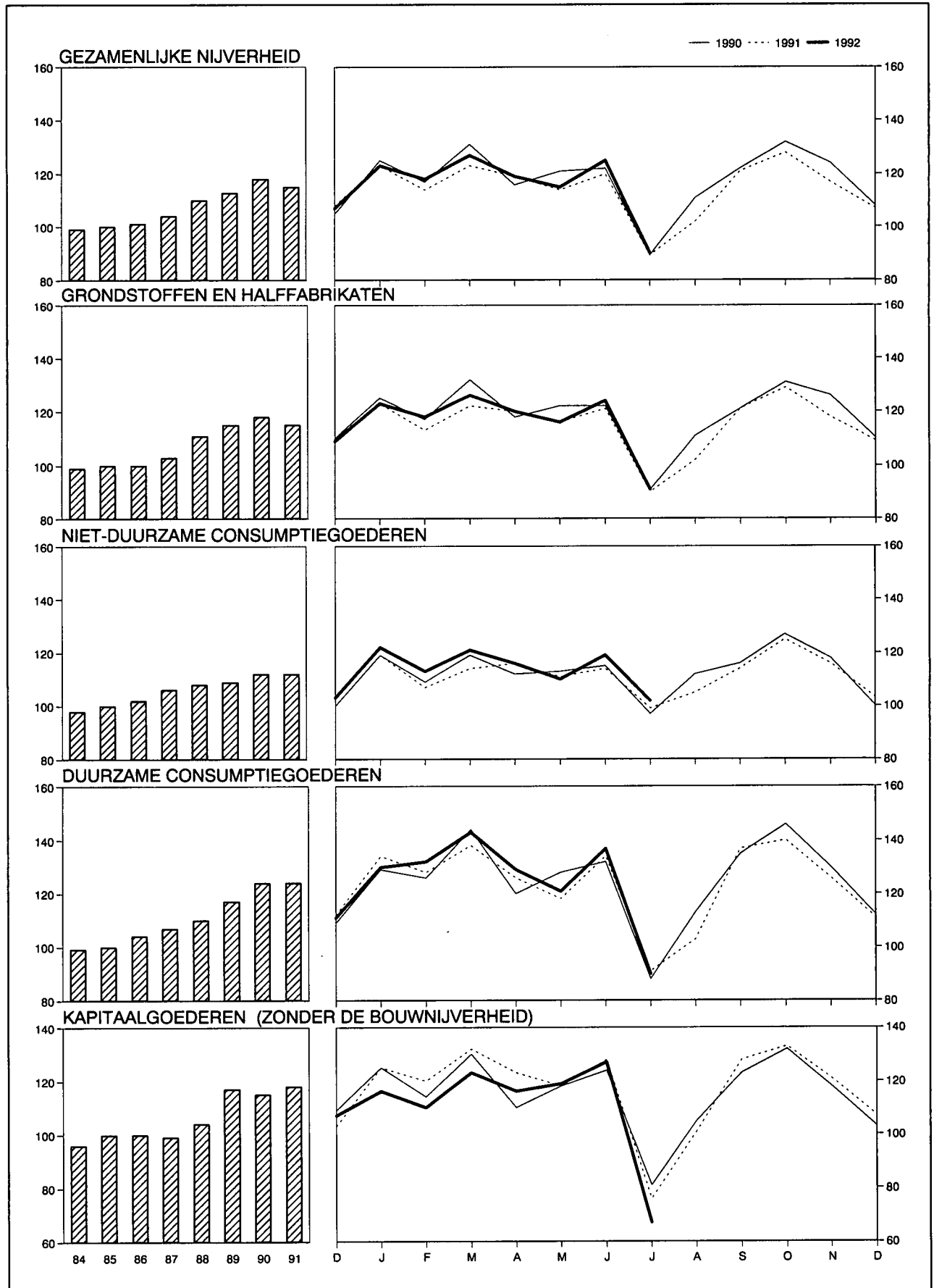

IV - 1. — INDUSTRIËLE PRODUCTIE

(indexcijfers 1985 = 100)

Bron : NIS : Industriële statistieken.

Maandgemiddelden of maanden	Algemeen indexcijfer exclusief het bouwbedrijf	Waarvan :		Waarvan :				Algemeen indexcijfer inclusief het bouwbedrijf	Bouwbedrijf
		Verwerkende industrie	Extractieve bedrijven	Grondstoffen en half-fabrikaten	Niet duurzame consumptiegoederen	Duurzame consumptiegoederen	Kapitaalgoederen		
Weging t.o.v. de gezamenlijke industriële productie vanaf 1988	100,0	97,7	2,3	56,9	19,4	12,5	11,2	—	—
1984	99	98	107	99	98	99	96	100	107
1985	100	100	100	100	100	100	100	100	100
1986	101	101	89	100	102	104	100	101	101
1987	104	104	77	103	106	107	99	103	100
1988	110	111	67	111	108	110	104	110	111
1989	113	115	54	115	109	117	117	114	118
1990	118	120	38	118	112	124	115	122	143
1991	115	118	27	115	113	124	119	117	124
1990 2 ^e kwartaal	119	123	42	120	112	124	117	126	159
3 ^e kwartaal	107	109	33	107	108	111	100	111	129
4 ^e kwartaal	121	124	33	121	115	130	118	125	144
1991 1 ^e kwartaal	120	123	23	120	114	134	126	118	111
2 ^e kwartaal	118	122	30	119	116	126	124	122	139
3 ^e kwartaal	105	108	26	105	108	112	104	107	117
4 ^e kwartaal	117	120	28	118	114	127	122	119	127
1992 1 ^e kwartaal	123	126	23	122	119	135	117	127	147
2 ^e kwartaal	120	125	22	120	115	129	120	128	165
1991 Juli	91	92	18	91	101	93	79	86	67
Augustus	103	105	27	103	107	104	103	108	133
September	122	127	33	121	115	139	131	128	153
Oktober	128	133	35	128	124	143	136	135	163
November	117	119	28	116	115	125	122	118	126
December	107	107	20	109	103	111	108	105	94
1992 Januari	123	126	22	123	122	130	116	126	135
Februari	118	120	22	118	113	132	110	122	140
Maart	127	131	24	126	121	143	123	134	166
April	119	124	23	120	116	129	116	128	169
Mei	115	120	18	116	110	121	119	121	148
Juni	125	130	26	124	119	137	127	134	176
Juli	90	91	17	91	102	90	67	88	76

IV - 2 — PRODUKTIE VAN DE VERWERKENDE INDUSTRIE

Indeling naar de bedrijfstak

(indexcijfers 1985 = 100)

Bron : NIS : Industriële statistieken.

Maandgemiddelden of maanden	Metaal- verwerking	Chemie en rubber	Basismetallurgie			Levens- middelen en drank	Electriciteit	Niet-metaal- houdende minerale produkten	Textiel	Hout	Kleding en schoeisel	Papier en karton	Water- voorziening	Aardolie- raffinaderijen
			Ijzer en staal	Vormstaal- gieterij, gieterij, draad- trekkerij, metaal- trekkerij en walsen	Non-ferro- metalen									
Weging t.o.v. de gezamenlijke ver- werkende industrie vanaf 1988 ¹	28,4	17,9	6,1	2,0	2,4	10,1	9,4	4,8	5,3	4,4	2,6	2,5	2,2	0,8
1984	96	97	104	100	96	98	96	110	100	99	102	99	95	115
1985	100	100	100	100	100	100	100	100	100	100	100	100	100	100
1986	101	103	92	94	98	102	102	102	101	104	105	102	98	143
1987	100	111	93	89	101	105	111	107	101	115	98	112	100	146
1988	108	120	106	95	111	108	114	120	102	120	94	123	100	156
1989	114	125	103	94	118	113	118	130	106	135	111	124	104	167
1990	121	128	108	91	122	118	124	130	112	135	118	130	101	156
1991	116	130	107	87	112	119	126	121	104	144	124	127	104	175
1990 2 ^e kwartaal	123	130	109	99	127	117	114	135	115	138	111	135	103	184
3 ^e kwartaal	105	119	103	74	111	117	114	118	93	115	116	122	104	162
4 ^e kwartaal	126	131	105	91	121	121	135	132	117	148	115	129	99	132
1991 1 ^e kwartaal	123	135	111	97	124	114	137	116	114	143	145	133	101	180
2 ^e kwartaal	121	135	113	96	116	121	119	126	108	155	112	130	104	179
3 ^e kwartaal	102	120	97	72	102	122	112	114	86	124	121	119	109	167
4 ^e kwartaal	119	130	108	84	107	121	135	129	109	154	120	126	101	174
1992 1 ^e kwartaal	122	149	103	86	120	116	141	129	120	147	142	134	107	180
2 ^e kwartaal	125	147	97	.	117	117	119	134	110	142	120	134	112	203
1991 Juli	80	112	94	36	92	113	110	89	62	99	104	112	100	193
Augustus	98	114	90	90	104	123	111	116	81	117	114	112	116	194
September	127	135	108	90	111	130	113	138	116	157	145	132	111	115
Oktober	133	139	116	98	125	137	127	145	128	174	133	139	101	161
November	117	132	102	86	109	121	135	125	111	147	122	125	99	182
December	106	118	107	69	89	105	144	116	88	140	104	113	104	179
1992 Januari	122	150	112	86	124	121	150	122	119	135	127	134	106	170
Februari	115	145	98	79	112	109	137	126	119	141	144	126	106	181
Maart	129	153	98	92	123	118	136	138	122	165	154	141	108	189
April	121	147	95	92	122	118	123	138	112	146	119	133	104	184
Mei	123	145	92	83	105	110	117	127	102	131	107	130	110	256
Juni	132	148	105	.	125	124	116	137	115	150	134	138	121	170
Juli	73	114	99	.	86	116	107	95	73	90	106	110	104	182

¹ De tabaks-, cokes- en ledernijverheid waarvan de indexcijfers van de productie niet in de tabel opgenomen zijn, vertegenwoordigen respectievelijk 0,8%, 0,2% en 0,1% van de gezamenlijke productie in de verwerkende industrie.

IV - 3. — ENERGIE

Bronnen : cokes en steenkool : MEZ, Administratie van het Mijnwezen ; overige gegevens : NIS.

Maandgemiddelden of maanden	Petroleum (duizenden tonnen)					Gas (miljoenen m ³)	Cokes (duizenden tonnen)		Steenkool (duizenden tonnen)		Elektriciteit (miljoenen kWh)	
	Verwerking van ruwe petroleum	Binnenlands verbruik					Invoer van aardgas in de BLEU	Nettoproductie	Binnenlands verbruik	Productie		Binnenlands verbruik
		Totaal ¹	waarvan :									
		Autobenzine	Gas-oil en lichte stookolie	Residuele stookolie								
1984	1.560	1.142	216	573	170	769	494	492	525	1.201	4.321	
1985	1.356	1.197	208	637	186	779	497	478	518	1.192	4.515	
1986	1.935	1.326	227	714	229	695	428	421	466	1.046	4.626	
1987	2.004	1.284	236	698	182	776	436	406	363	1.034	5.000	
1988	1.974	1.307	245	701	195	.	462	455	207	1.142	5.159	
1989	2.048	1.274	240	695	172	.	455	436	158	1.150	5.326	
1990	2.103	1.252	227	700	146	.	452	439	86	1.261	5.572	
1991	2.388	1.359	228	749	196	.	*408	*418	* 53	*1.183	*5.677	
1990 2 ^e kwartaal	2.464	1.286	239	674	178	.	*461	*457	* 90	*1.330	5.049	
3 ^e kwartaal	2.103	1.311	222	768	139	.	*451	*415	* 59	*1.059	5.134	
4 ^e kwartaal	1.647	1.061	226	567	89	.	*439	*427	* 61	*1.384	6.099	
1991 1 ^e kwartaal	2.504	1.468	205	881	208	.	*419	*433	* 62	*1.055	6.206	
2 ^e kwartaal	2.449	1.215	221	631	179	.	*408	*427	* 60	*1.328	5.369	
3 ^e kwartaal	2.287	1.202	239	647	127	.	*402	*410	* 44	*1.045	5.035	
4 ^e kwartaal	2.312	1.548	247	837	271	.	*402	*400	* 47	*1.306	6.099	
1992 1 ^e kwartaal	2.407	1.643	231	957	241	6.367	
2 ^e kwartaal	2.408	1.238	250	587	179	5.362	
1991 Juni	2.371	1.398	217	744	258	.	*407	*444	* 60	*1.428	5.174	
Juli	2.422	1.099	240	563	141	.	*408	*390	* 30	* 935	4.963	
Augustus	2.332	1.309	268	750	83	.	*407	*415	* 47	* 968	5.034	
September	2.107	1.200	210	626	158	.	*392	*426	* 55	*1.232	5.108	
Oktober	2.119	1.416	257	771	182	.	*403	*412	* 58	* 951	5.725	
November	2.401	1.382	221	801	172	.	*397	*351	* 49	*1.200	6.084	
December	2.416	1.847	263	939	459	.	*406	*438	* 33	*1.767	6.487	
1992 Januari	2.259	1.817	237	1.107	275	6.753	
Februari	2.421	1.391	207	765	218	6.190	
Maart	2.541	1.722	250	1.000	230	6.157	
April	2.515	1.366	244	668	218	5.563	
Mei	2.467	1.232	264	583	178	5.281	
Juni	2.242	1.115	243	509	141	5.242	

¹ Autobenzine, gas-oil, lichte stookolie, vliegtuigbenzine en carbureactor (type benzine), speciale benzine en white spirit, petroleum en carbureactor (type petroleum), smeer-

olie en andere smeerprodukten, residuele petroleumteer, asfaltachtige aardpek, energetisch en scheikundig petroleumgas.

IV - 4. — METAAL

Bron : IJzer- en staalnijverheid : Eurostat; Metaalverwerkende nijverheid : NIS : Industriële statistieken.

Maandgemiddelden of maanden	IJzer- en staalnijverheid (duizenden tonnen)		Metaalverwerkende nijverheid (mijarden franken)			Verzendingen
	Productie van ruwstaal	Productie van afgewerkt staal	Binnengekomen bestellingen			
			voor de binnen- landse markt	voor de uitvoer	Totaal	
1984	942	674	20,3	52,7	73,0	71,0
1985	890	666	21,7	58,3	80,1	80,1
1986	809	614	22,2	61,7	83,9	84,6
1987	815	618	21,7	64,8	86,5	86,8
1988	935	731	24,5	71,1	95,5	94,4
1989	914	718	29,8	79,2	109,0	105,4
1990	955	761	32,1	82,7	114,8	112,7
1991*	946	749	30,1	78,1	108,2	107,5
1990 1 ^e kwartaal	1.022	822	34,1	88,2	122,3	114,5
2 ^e kwartaal	966	799	33,1	82,4	115,7	115,1
3 ^e kwartaal	901	664	28,4	71,1	99,6	99,0
4 ^e kwartaal	930	757	32,5	89,1	121,7	121,4
1991 1 ^e kwartaal*	988	830	30,8	85,7	116,5	112,1
2 ^e kwartaal*	1.002	803	31,5	81,5	112,9	113,4
3 ^e kwartaal*	845	671	26,8	63,3	90,1	92,2
4 ^e kwartaal*	948	691	31,5	81,7	113,2	112,3
1992 1 ^e kwartaal*	908	.	32,2	87,4	119,6	116,7
1991 April*	1.019	817	30,9	78,8	109,7	110,7
Mei*	1.020	803	29,8	80,6	110,3	108,8
Juni*	968	788	33,8	85,1	118,9	120,7
Juli*	809	595	22,0	55,4	77,4	76,4
Augustus*	784	657	27,2	56,5	83,7	83,4
September*	943	760	31,1	78,1	109,2	116,7
Oktober*	1.025	751	36,1	85,6	121,7	122,0
November*	900	726	28,5	82,5	111,1	111,4
December*	918	595	29,8	77,1	106,9	103,5
1992 Januari*	988	.	31,4	84,0	115,5	110,0
Februari*	872	.	31,2	83,2	114,4	112,7
Maart*	865	.	33,9	95,0	128,9	127,4
April*	829	.	30,5	89,7	120,2	126,3

IV - 5. — BOUWNIJVERHEID

Bronnen : gunstige adviezen : Ministerie van Openbare Werken, Bestuur van Stedebouw (per gewest); overige gegevens : NIS : Industriële statistieken.

Maandgemiddelden of maanden	Woningen					Overige gebouwen					Productie Indexcijfer 1985 = 100 ¹
	Gunstige adviezen	Bouwvergunningen		Begonnen gebouwen		Gunstige adviezen	Bouwvergunningen		Begonnen gebouwen		
	Aantal	Aantal	Volume	Aantal	Volume	Aantal	Aantal	Volume	Aantal	Volume	
	(duizenden)	(duizenden)	(duizenden m ³)	(duizenden)	(duizenden m ³)	(duizenden)	(duizenden)	(duizenden m ³)	(duizenden)	(duizenden m ³)	
1984	1,9	2,3	1.422	2,0	1.248	0,4	0,6	1.839	0,5	1.514	107
1985	2,2	2,5	1.571	2,4	1.481	0,4	0,6	2.168	0,5	1.859	101
1986	1,9	2,5	1.536	2,0	1.275	0,4	0,6	2.115	0,5	1.673	102
1987	3,1	1.904	2,4	1.517	.	0,7	2.789	0,5	1.910	100
1988	3,8	2.292	3,0	1.817	.	0,7	3.383	0,6	2.818	111
1989	4,2	2.568	3,6	2.233	.	0,8	3.958	0,7	3.126	117
1990	4,3	2.646	3,4	2.154	.	0,8	4.338	0,7	3.058	143
1991	3,9	2.421	3,7	2.324	.	0,7	4.504	0,7	4.021	124
1990 1 ^e kwartaal	4,7	2.961	3,3	2.115	.	0,8	4.425	0,6	3.208	—
2 ^e kwartaal	4,1	2.573	4,0	2.557	.	0,8	4.709	0,7	3.559	—
3 ^e kwartaal	4,2	2.581	3,0	1.891	.	0,8	4.386	0,6	2.238	—
4 ^e kwartaal	4,0	2.469	3,3	2.051	.	0,7	3.833	0,7	3.227	—
1991 1 ^e kwartaal	3,7	2.343	3,3	1.957	.	0,7	4.517	0,6	3.410	—
2 ^e kwartaal	4,1	2.506	4,3	2.756	.	0,7	3.998	0,7	4.807	—
3 ^e kwartaal	3,6	2.292	3,5	2.222	.	0,7	4.235	0,7	3.502	—
4 ^e kwartaal	4,1	2.542	3,7	2.359	.	0,8	5.264	0,8	4.366	—
1992 1 ^e kwartaal	4,4	2.759	3,6	2.256	.	0,7	3.655	0,6	3.531	—
1991 April	3,6	2.371	3,6	2.297	.	0,7	3.811	0,5	2.932	* 135
Mei	3,5	2.039	4,2	2.569	.	0,6	2.991	0,7	2.802	* 132
Juni	5,2	3.108	5,2	3.403	.	0,9	5.193	1,0	8.687	* 131
Juli	3,6	2.385	3,1	1.979	.	0,8	4.643	0,6	2.950	* 131
Augustus	3,0	1.841	3,0	2.007	.	0,6	3.739	0,6	3.005	* 129
September	4,1	2.651	4,4	2.679	.	0,8	4.322	0,8	4.552	* 127
Oktober	4,5	2.731	2,7	1.738	.	1,0	5.891	0,5	4.144	* 126
November	3,6	2.174	4,5	2.943	.	0,7	5.844	0,9	4.269	* 124
December	4,1	2.721	3,9	2.396	.	0,8	4.057	1,0	4.685	* 124
1992 Januari	3,5	2.277	3,4	2.025	.	0,6	3.024	0,8	3.870	* 126
Februari	4,6	2.985	2,9	1.850	.	0,6	3.930	0,4	2.574	* 132
Maart	5,1	3.015	4,6	2.894	.	0,8	4.012	0,7	4.151	* 133
April	4,3	2.679	5,7	3.570	.	0,7	4.057	0,8	4.407	* 135
Mei	3,4	2.118	4,1	2.822	.	0,6	2.763	0,7	4.665	* 137

¹ Openbare en particuliere bouwwerken. Maandindexcijfers : voortschrijdende gemiddelden van de laatste twaalf maanden van het niet voor seizoen maar wel voor de ongelijke samenstelling van de maanden gecorrigeerde indexcijfer van de produktie. Jaarindexcijfers : gemiddelden van het niet voor seizoen maar wel voor de ongelijke

samenstelling van de maanden gecorrigeerde indexcijfer van de produktie van de twaalf overeenstemmende maanden en niet het gemiddelde van de maandindexcijfers.

IV - 6. — INDUSTRIELE PRODUKTIE DER LANDEN VAN DE EUROPESE ECONOMISCHE GEMEENSCHAP

Veranderingspercentages tegenover het indexcijfer van het vorige jaar of het overeenstemmende kwartaal van het vorige jaar.

Bron : OESO : Main economic indicators.

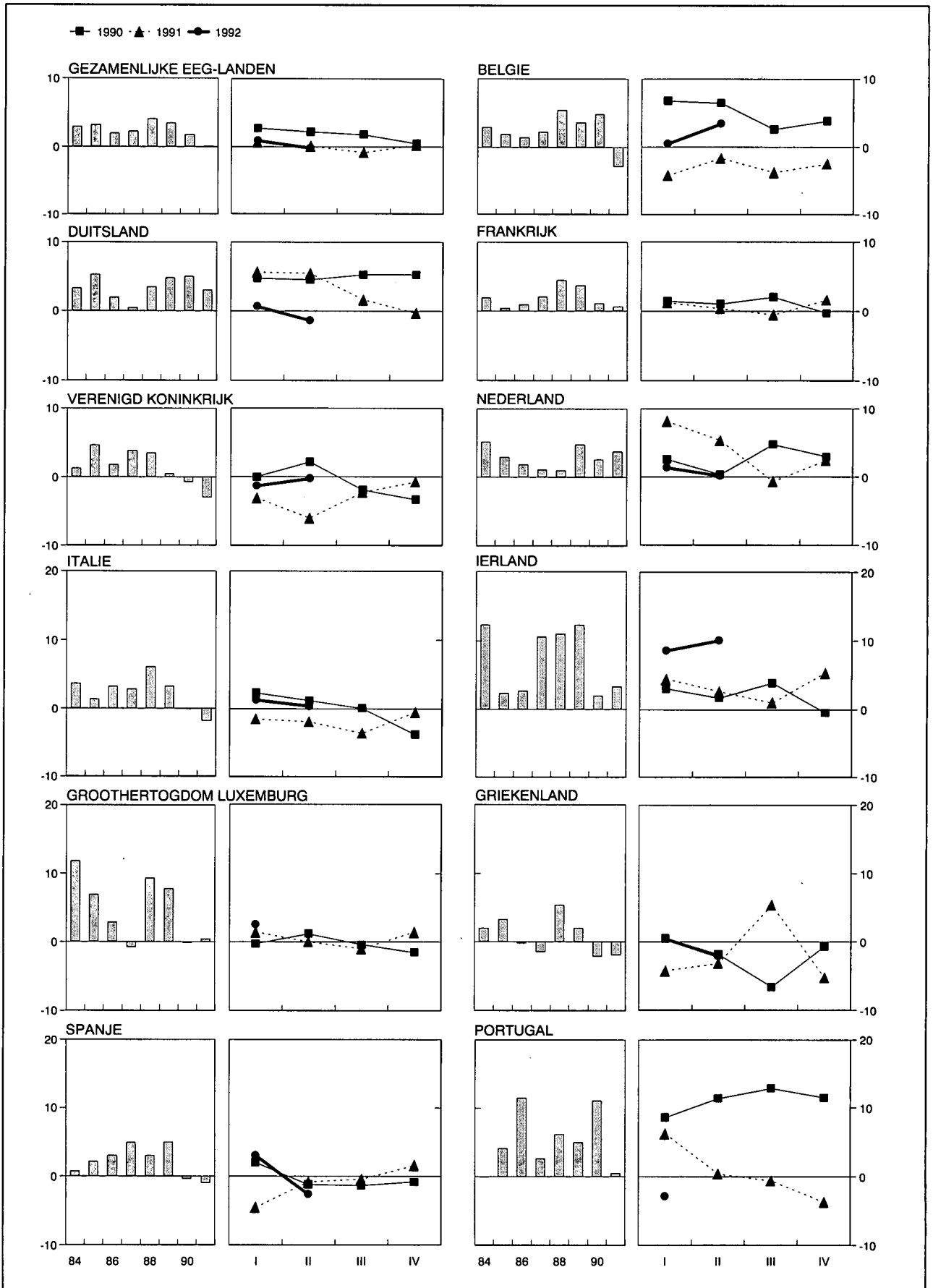

**IV - 6. — INDUSTRIELE PRODUKTIE
DER LANDE VAN DE EUROPESE ECONOMISCHE GEMEENSCHAP**

(indexcijfers 1985 = 100)

(aangepast voor seizoenschommelingen)

Bron : OESO : Main economic indicators.

	Geza- menlijke EEG- landen ¹⁾	België	Duits- land	Frankrijk	Verenigd Konink- rijk	Neder- land	Italië	Ierland	Groothet- ogdom Luxem- burg	Grieken- land	Spanje	Portugal
1984	97	98	96	99	102	95	99	98	94	97	98	96
1985	100	100	100	100	100	100	100	100	100	100	100	100
1986	102	101	102	101	102	100	104	103	102	100	103	106
1987	104	103	103	103	106	101	107	111	101	98	108	112
1988	109	110	106	108	110	101	114	123	110	103	111	116
1989	113	113	112	112	110	107	119	138	119	104	116	124
1990	115	118	117	114	109	109	118	144	118	102	116	135
1991	115	115	121	114	106	113	115	149	119	101	115	135
1990 2 ^e kwartaal	115	116	115	114	112	108	117	142	120	103	115	135
3 ^e kwartaal	116	116	119	116	109	112	119	147	121	98	116	139
4 ^e kwartaal	115	119	119	113	107	113	116	146	115	104	116	138
1991 1 ^e kwartaal	115	116	121	114	107	113	117	148	118	101	113	137
2 ^e kwartaal	115	116	122	114	105	113	115	144	120	100	115	134
3 ^e kwartaal	115	114	121	115	106	111	114	149	120	103	116	137
4 ^e kwartaal	115	116	119	114	106	116	116	154	117	99	117	134
1992 1 ^e kwartaal	116	116	122	114	105	115	119	161	121	100	116	133
2 ^e kwartaal	115	120	120	.	105	114	115	159	.	99	112	.
1991 Juli	116	114	122	115	107	113	115	144	115	102	116	136
Augustus	114	110	120	115	106	112	112	151	125	103	115	136
September	115	116	120	113	106	108	116	154	120	103	115	138
Oktober	116	115	120	115	107	115	114	153	113	99	122	135
November	116	115	121	114	106	117	120	159	121	99	114	136
December	113	120	116	113	106	116	113	149	116	98	115	130
1992 Januari	116	116	122	114	105	118	117	161	115	106	112	133
Februari	117	114	123	114	106	114	120	159	124	97	119	136
Maart	116	118	121	113	105	112	119	161	124	99	117	130
April	115	119	120	115	106	116	113	165	116	100	111	130
Mei	115	120	121	113	105	113	117	159	123	95	110	.
Juni	114	120	119	113	105	113	115	153	.	100	114	.
Juli	119	.	106	114	116

¹ Denemarken stelt geen indexcijfer van de industriële productie op.

V. — DIENSTEN

1. — VERVOER

a. — Activiteit van de NMBS en de SABENA

Bronnen : NMBS en SABENA.

Maandgemiddelden of maanden	NMBS					SABENA	
	Reizigersvervoer	Goederenvervoer (volledige wagonladingen)			Geregeld en betalend luchtverkeer		
	Aantal reizigers-km	Aantal productieve ton-km ¹	Totale tonnenmaat	waarvan :		Passagiers-km	Ton-km
				brandstoffen en minerale oliën ²	ertsen ²		
(miljoenen)		(duizenden tonnen)			(miljoenen)		
1984	537	659	5.903	1.647	1.001	457	86
1985	548	688	6.035	1.600	1.084	472	91
1986	506	618	5.260	1.399	980	463	91
1987	524	597	5.332	1.336	1.014	498	91
1988	529	641	5.482	1.218	1.081	544	105
1989	533	671	5.490	1.185	1.158	564	108
1990	545	696	5.594	1.254	1.075	631	114
1991	564	679	5.375	1.097	1.063	519	89
1990 2 ^e kwartaal	537	690	5.619	1.221	1.112	658	119
3 ^e kwartaal	537	650	5.128	1.164	1.036	788	128
4 ^e kwartaal	566	739	5.898	1.287	1.044	578	109
1991 1 ^e kwartaal	549	633	5.076	1.093	1.011	455	89
2 ^e kwartaal	571	699	5.407	1.067	1.108	499	91
3 ^e kwartaal	557	661	5.203	1.000	1.011	630	95
4 ^e kwartaal	580	725	5.812	1.229	1.123	490	82
1992 1 ^e kwartaal	*560	696	5.386	1.072	995	450	75
2 ^e kwartaal	*587	715	5.613	995	1.108	509	80
1991 Juli	574	605	4.947	1.010	1.115	640	100
Augustus	523	674	5.096	864	926	660	95
September	573	705	5.566	1.125	992	591	90
Oktober	625	694	5.446	1.147	1.038	536	88
November	559	664	5.306	1.154	1.059	459	80
December	556	816	6.685	1.386	1.273	474	79
1992 Januari	*573	614	4.944	916	955	471	75
Februari	*523	796	5.879	1.336	1.099	414	73
Maart	*583	679	5.334	964	930	465	78
April	*562	661	5.520	967	905	503	79
Mei	*598	678	5.059	829	714	500	81
Juni	*601	805	6.259	1.190	1.704	523	81
Juli	*545	642	4.891	1.088	1.001		

¹ De productieve ton-km hebben betrekking op het commerciële vervoer (met uitsluiting van het dienstvervoer) : het is de som van de vermenigvuldigingen van het gewicht van elke verzending met de afstand van het traject.

² Nieuwe reeks vanaf januari 1986.

V - 1b. — Zeevaart

V - 1c. —
Binnen-
scheepvaart

Bronnen : Stad Antwerpen - Havenbedrijf [kol. (1)], NIS (overige kolommen).

Bron : NIS

Maandgemiddelden of maanden	Haven van Antwerpen			Haven van Gent			Havens van Brugge en Zeebrugge			Totaal verkeer ¹	
	Laad- vermogen van de binnen- gekomen schepen (Duizenden bruto- registerton)	Goederen (duizenden metrieke tonnen)		Laad- vermogen van de binnen- gekomen schepen (Duizenden bruto- registerton)	Goederen (duizenden metrieke tonnen)		Laad- vermogen van de binnen- gekomen schepen (Duizenden bruto- registerton)	Goederen (duizenden metrieke tonnen)		(duizenden metrieke tonnen)	(miljoenen ton-km)
		Binnen- gekomen	Vertrokken		Binnen- gekomen	Vertrokken		Binnen- gekomen	Vertrokken		
(1)	(2)	(3)	(4)	(5)	(6)	(7)	(8)	(9)	(1)	(2)	
1984	9.736	4.022	3.191	1.800	1.566	415	3.458	345	212	8.224	437
1985	9.969	3.851	3.188	1.883	1.786	583	3.583	380	252	7.803	422
1986	10.582	4.315	3.051	1.728	1.523	414	3.478	418	272	7.943	434
1987	10.849	4.465	2.962	1.697	1.609	417	3.866	604	322	7.865	427
1988	11.278	4.792	3.231	1.789	1.406	365	4.128	617	349	8.263	453
1989		4.093	3.134	1.803	1.267	399	5.031	908	422	8.105	444
1990		4.514	3.267	1.983	1.413	344	5.590	1.141	463	8.331	454
1991		2.948	1.857	2.025	1.138	250	5.549	840	144	7.903	435
1990 1 ^e kwartaal		3.456	2.756	1.996	1.293	417	5.126	1.120	522	8.323	463
2 ^e kwartaal		4.781	3.614	1.870	1.280	269	5.777	1.134	405	9.071	481
3 ^e kwartaal		5.518	3.594	2.032	1.261	276	5.728	1.026	431	7.960	425
4 ^e kwartaal		4.299	3.102	2.033	1.819	411	5.728	1.285	496	7.972	447
1991 1 ^e kwartaal		2.910	2.043	1.978	1.138	274	5.374	865	165	7.584	426
2 ^e kwartaal		2.931	1.729	2.077	1.184	225	5.665	699	113	8.462	456
3 ^e kwartaal		3.067	1.801	2.046	1.178	248	5.528	855	156	7.578	405
4 ^e kwartaal		2.883	1.853	1.999	1.053	250	5.628	942	143	7.988	455
1992 1 ^e kwartaal		5.158	4.124		1.567	314		1.710	560		
1991 Maart		3.064	1.819	2.162	976	289	5.529	667	161	8.641	467
April		2.659	1.743	2.141	1.140	338	5.572	474	97	8.633	467
Mei		3.327	1.977	1.985	1.104	209	5.739	807	136	8.369	447
Juni		2.807	1.468	2.106	1.307	129	5.684	817	105	8.384	454
Juli		3.485	1.629	2.001	529	218	5.386	571	178	7.093	372
Augustus		2.686	1.962	2.216	1.804	291	5.427	537	129	8.019	422
September		3.031	1.813	1.921	1.201	236	5.772	1.458	161	7.621	420
Oktober		2.293	1.787	1.868	792	299	5.921	563	149	8.745	488
November		3.282	1.752	1.938	1.158	225	5.680	829	137	8.107	465
December		3.074	2.021	2.191	1.210	226	5.283	1.435	142	7.113	411
1992 Januari		4.714	3.501		1.230	297		1.219	540	7.456	423
Februari		4.318	3.834		1.519	287		2.276	660	7.422	433
Maart		6.442	5.038		1.952	357		1.635	480		

¹ Binnenlands vervoer, in-, uit- en doorvoer.

V - 2. — TOERISME

Overnachtingen van toeristen in België¹

(duizenden)

Bron : NIS

Maandgemiddelden of maanden	Totaal	waarvan land van gewone verblijfplaats					
		België	Frankrijk	Nederland	Verenigd Koninkrijk	Duitsland	Verenigde Staten
1983	2.528	1.783	75	256	105	110	50
1984	2.557	1.778	80	257	105	117	62
1985	2.595	1.775	79	264	103	126	74
1986	2.637	1.819	81	277	96	126	67
1987	2.565	1.727	81	299	90	131	61
1988	2.706	1.825	84	339	81	141	48
1989	2.997	1.983	101	374	99	164	49
1990	2.641	1.656	86	376	106	140	51
1989 3 ^e kwartaal	5.314	3.871	106	694	120	197	55
4 ^e kwartaal	1.272	591	62	223	78	98	42
1990 1 ^e kwartaal	983	428	54	177	58	77	36
2 ^e kwartaal	2.736	1.683	104	345	133	180	57
3 ^e kwartaal	5.459	3.864	117	737	148	201	68
4 ^e kwartaal	1.386	650	68	246	85	103	42
1991 1 ^e kwartaal *	1.034	499	56	155	62	87	24
2 ^e kwartaal *	2.433	1.529	91	278	112	162	47
3 ^e kwartaal *	5.135	3.756	90	680	104	217	35
1990 September	2.298	1.267	83	331	148	155	66
Oktober	1.673	762	74	313	118	149	54
November	1.303	596	75	221	79	90	38
December	1.182	592	56	205	58	71	33
1991 Januari	727	309	43	126	37	59	25
Februari	867	414	51	139	53	58	18
Maart	1.509	774	73	201	97	145	30
April	2.254	1.496	85	215	102	126	38
Mei	2.585	1.551	111	335	122	190	51
Juni	2.460	1.539	77	285	113	169	52
Juli	6.608	5.114	81	856	88	228	23
Augustus	6.529	4.827	114	889	113	264	35
September	2.267	1.327	75	296	112	158	48

¹ Inclusief de overnachtingen op kampeerterreinen.

V - 3. — BINNENLANDSE HANDEL

a. — Verkoop van de detailhandel

(indexcijfers 1980 = 100)

Bron : NIS : Handelsstatistieken.

Maandgemiddelden of maanden	Naar de distributie-vorm				Naar categorieën produkten				Algemeen indexcijfer	
	Kleine detailhandel ¹	Groot-warenhuizen en kleinhandels-ondernemingen ²	Supermarkten ³	Verbruiks-coöperatieven	Levens-middelen ⁴	Textiel en kleding ⁵	Meubilering en huishouden	Overige waren	Waarde	Hoeveelheid ⁶
Wegingscoëfficiënten in % van het algemeen indexcijfer sedert 1981	—	—	—	—	37,5	14,9	16,6	31,0	100,0	—
1984	127	130	124	52	132	132	123	128	129	95
1985	136	136	125	50	138	140	135	138	138	97
1986	140	140	125	32	144	162	154	127	143	101
1987	145	145	123	22	146	162	163	128	146	102
1988	146	150	122	23	147	161	170	138	150	105
1989	159	159	127	24	155	180	190	148	162	110
1990	180	169	131	22	164	199	195	164	174	113
1991	* 172	178	132	21	* 170	* 197	* 201	* 161	* 176	* 111
1990 1 ^e kwartaal	174	161	124	20	155	186	179	168	168	110
2 ^e kwartaal	184	171	130	23	166	194	200	172	178	117
3 ^e kwartaal	169	159	132	24	161	187	181	149	164	107
4 ^e kwartaal	192	184	136	22	173	227	218	166	187	120
1991 1 ^e kwartaal	* 161	170	128	20	* 161	* 183	* 178	* 158	* 166	* 106
2 ^e kwartaal	* 174	174	130	21	* 169	* 193	* 204	* 165	* 177	* 113
3 ^e kwartaal	* 166	169	135	22	* 169	* 180	* 198	* 154	* 171	* 108
4 ^e kwartaal	* 185	198	136	21	* 180	* 231	* 226	* 168	* 191	* 121
1992 1 ^e kwartaal	* 169	177	127	26	* 166	* 191	* 198	* 165	* 175	* 110
1991 Mei	* 171	174	132	21	* 171	* 191	* 194	* 164	* 175	* 112
Juni	* 179	175	130	22	* 172	* 184	* 223	* 169	* 181	* 115
Juli	* 169	178	137	22	* 166	* 201	* 206	* 156	* 175	* 111
Augustus	* 161	167	140	23	* 174	* 145	* 187	* 156	* 166	* 105
September	* 169	163	127	21	* 167	* 195	* 200	* 149	* 171	* 108
Oktober	* 184	185	133	21	* 170	* 242	* 213	* 170	* 188	* 118
November	* 167	185	130	20	* 169	* 203	* 205	* 152	* 174	* 110
December	* 205	223	146	22	* 201	* 247	* 260	* 183	* 212	* 134
1992 Januari	* 171	180	127	30	* 167	* 211	* 189	* 167	* 177	* 112
Februari	* 165	170	126	15	* 162	* 159	* 204	* 166	* 170	* 107
Maart	* 172	181	128	32	* 170	* 203	* 201	* 162	* 178	* 112
April	* 187	190	129	22	* 171	* 228	* 210	* 187	* 191	* 121
Mei	* 175	188	133	19	* 175	* 232	* 196	* 158	* 182	* 115

¹ Indexcijfers berekend aan de hand van steekproefgegevens.

² Kleinhandelsondernemingen met menigvuldigde afdelingen (grootwarenhuizen) en kleinhandelsondernemingen die ten minste vijf kleinhandelsinrichtingen bezitten.

³ Kleine en middelgrote supermarkten met gehele of gedeeltelijke zelfbediening.

⁴ Voor de kleine detailhandel, inclusief tabak.

⁵ Inclusief textiel voor stoffering.

⁶ Waarde-indexcijfer gedeleerd door het algemene prijsindexcijfer bij consumptie zonder de diensten en de huur.

V - 4. — VERREKENKAMER

a) Aantal verrichtingen

(duizenden stukken)

Maandgemiddelden of maanden	Brussel									Provincie	Eindtotaal
	Daggeld	Postwissels en -mandaten	Deviezen- transacties	Onbetaalde cheques	Onbetaalde domici- liëringen	Overige debetver- richtingen	Overschrij- vingen	Overige verrich- tingen	Totaal	Alle verrich- tingen	
1988	2	272	8	21.227			22.107	2	43.618	833	44.451
1989	2	265	7	23.494			24.051	3	47.822	786	48.608
1990	1	242	6	25.993			25.897	2	52.141	709	52.850
1991	0	222	3	42	31	27.695	27.533	1	55.527	584	56.111
1989 4 ^e kwartaal	2	248	7	24.661			25.645	3	50.566	762	51.328
1990 1 ^e kwartaal	2	257	6	24.349			25.784	3	50.401	745	51.146
2 ^e kwartaal	1	259	6	43	21	26.264	26.527	1	53.122	757	53.879
3 ^e kwartaal	2	246	6	43	20	25.534	23.991	1	49.843	688	50.531
4 ^e kwartaal	2	205	6	45	23	27.630	27.288	0	55.199	646	55.845
1991 1 ^e kwartaal	1	222	3	44	27	25.398	26.858	1	52.554	602	53.156
2 ^e kwartaal	0	236	3	43	29	27.820	27.749	1	55.881	650	56.531
3 ^e kwartaal	0	232	3	38	30	28.277	26.213	2	54.795	575	55.370
4 ^e kwartaal	0	199	2	44	35	29.284	29.313	0	58.877	507	59.384
1992 1 ^e kwartaal	0	200	7	57	141	27.694	28.975	0	57.074	485	57.559
1991 Februari	1	210	3	39	22	23.745	25.688	0	49.708	565	50.273
Maart	1	209	3	43	28	25.701	26.951	1	52.937	577	53.514
April	1	232	3	45	31	29.503	27.564	1	57.380	683	58.063
Mei	0	228	3	45	27	28.150	28.470	1	56.924	641	57.565
Juni	0	249	3	38	28	25.807	27.212	1	53.338	625	53.963
Juli	0	295	3	38	29	31.008	28.202	5	59.580	716	60.296
Augustus	0	210	3	38	34	26.130	24.099	1	50.515	528	51.043
September	0	191	3	39	28	27.693	26.336	1	54.291	481	54.772
Oktober	0	219	3	44	36	30.208	29.832	0	60.342	543	60.885
November	0	173	2	42	33	26.648	27.120	0	54.018	438	54.456
December	0	205	1	45	37	30.997	30.987	0	62.272	542	62.814
1992 Januari	0	235	0	64	154	28.299	29.806	1	58.559	522	59.081
Februari	0	173	0	50	134	25.205	27.293	0	52.255	443	53.292
Maart	0	192	20	57	135	29.577	29.826	0	59.807	490	60.297
April	0	225	46	57	157	29.382	28.989	0	58.856	535	59.391

¹ Bibliografische referentie : Tijdschrift van de Nationale Bank van België, LX^e jaargang, deel I, n^o 3, maart 1985, blz. 19.

V - 4. — VERREKENKAMER

b) Bedrag van de verrichtingen

(miljarden franken)

Maandgemiddelden of maanden	Brussel									Provincie	Eindtotaal
	Daggeld	Postwissels en -mandaten	Deviezen- transacties	Onbetaalde cheques	Onbetaalde domici- liëringen	Overige debetver- richtingen	Overschrij- vingen	Overige verrich- tingen	Totaal	Alle verrich- tingen	
1988	238	5	1.272	965			7.575	1.082	1.137	744	11.881
1989	256	5	1.352	1.125			9.080	1.820	3.638	773	14.411
1990	221	3	1.170	1.886			10.310	1.517	15.107	795	15.902
1991	636	3	987	15	1	1.659	12.363	659	16.323	489	16.812
1989 4 ^e kwartaal	245	4	1.258	1.102			9.896	2.151	14.656	805	15.461
1990 1 ^e kwartaal	221	4	1.199	1.363			10.772	2.365	15.924	826	16.750
2 ^e kwartaal	212	3	1.285	9	3	1.955	10.019	1.437	14.923	789	15.712
3 ^e kwartaal	212	3	1.124	8	4	2.091	10.057	1.196	14.695	771	15.466
4 ^e kwartaal	239	2	1.071	11	3	2.099	10.391	1.071	14.887	794	15.681
1991 1 ^e kwartaal	623	3	1.133	14	1	1.998	12.362	1.014	17.148	698	17.846
2 ^e kwartaal	717	4	1.023	11	1	1.670	12.456	675	16.557	462	17.019
3 ^e kwartaal	696	4	1.001	8	1	1.397	12.294	503	15.904	409	16.313
4 ^e kwartaal	509	3	789	27	1	1.571	12.341	444	15.685	386	16.071
1992 1 ^e kwartaal	429	67	285	18	1	1.607	14.043	331	16.781	391	17.172
1991 Februari	737	3	1.088	16	2	2.011	12.091	821	16.769	741	17.510
Maart	804	3	1.095	14	1	1.997	12.948	1.173	18.035	504	18.539
April	723	3	1.049	21	2	1.969	12.977	867	17.611	486	18.097
Mei	733	4	867	10	1	1.711	12.002	530	15.858	464	16.322
Juni	694	5	1.152	3	1	1.329	12.390	627	16.201	435	16.636
Juli	707	5	1.002	5	2	1.633	13.060	595	17.009	467	17.476
Augustus	711	3	974	10	1	1.382	12.063	495	15.639	380	16.019
September	670	3	1.029	8	1	1.176	11.759	418	15.064	379	15.443
Oktober	652	3	1.045	9	1	1.653	12.329	510	16.202	402	16.604
November	512	2	868	47	1	1.464	11.110	420	14.424	335	14.759
December	364	3	455	26	1	1.596	13.582	402	16.429	420	16.849
1992 Januari	432	3	0	20	1	1.597	15.114	465	17.632	419	18.051
Februari	429	2	0	9	1	1.682	13.683	522	16.329	329	16.717
Maart	426	196	854	25	1	1.541	13.332	7	16.382	365	16.747
April	395	278	2.208	5	1	1.715	12.914	0	17.516	508	18.024

¹ Bibliografische referentie : Tijdschrift van de Nationale Bank van België, LX^e jaargang, deel I, n^o 3, maart 1985, blz. 19.

VI. — INKOMENS

1. — BEZOLDIGINGEN VAN DE WERKNEMERS (mannen en vrouwen)

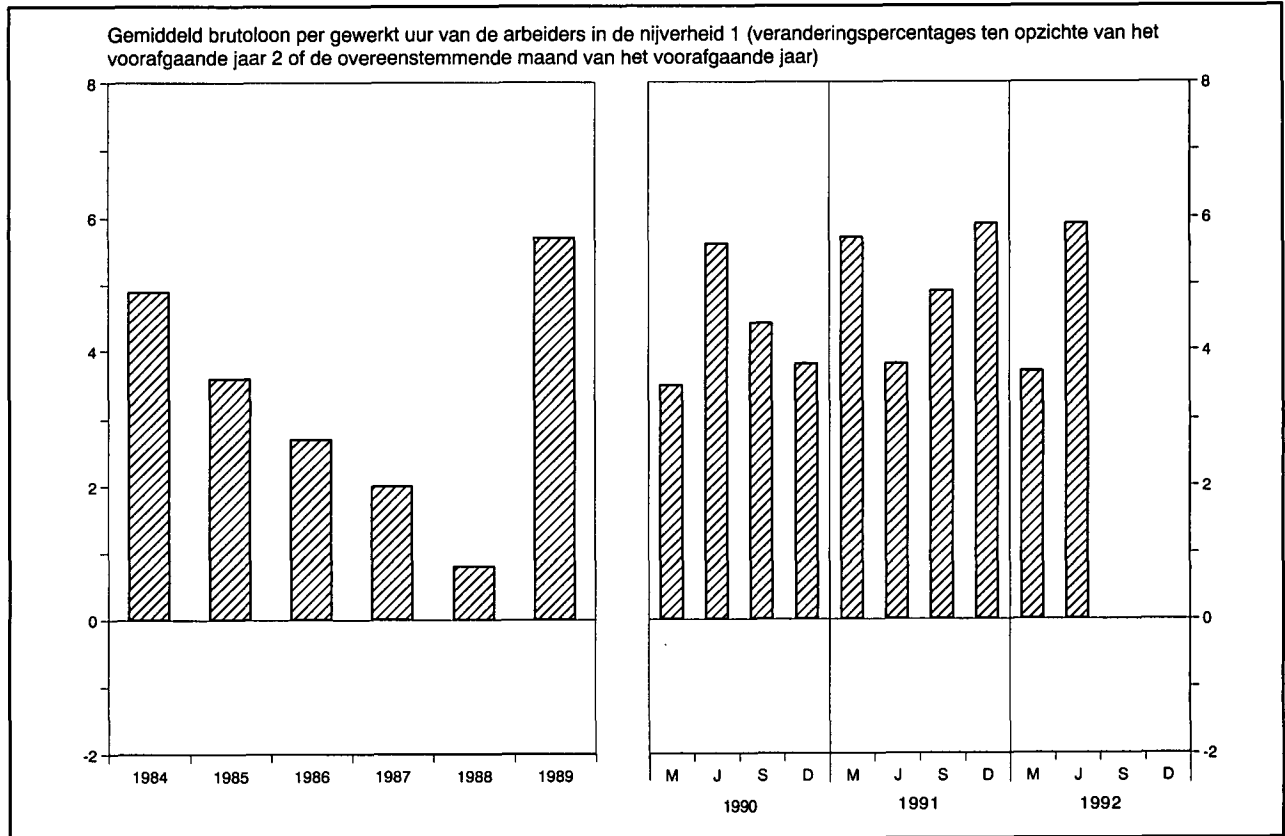

	Bezoldigingen van de arbeiders in de nijverheid ^{1 2}				Regelingslonen ³				
	Gemiddeld brutoloon per gewerkt uur	Type-uurloon ³		Uurloonkosten ⁴	Arbeiders		Bedienden		
		Geschoolde arbeider	Ongeschoolde arbeider		Algemeen indexcijfer	waarvan : Verwerkende industrie	Algemeen indexcijfer	waarvan : Verwerkende industrie	
Bronnen :	NBB			IRES	Ministerie van Tewerkstelling en Arbeid				
Indexcijfers 1975 = 100									
1984	195,0	191,0	198,0	200,0	200,0	196,4	186,4	182,4	
1985	203,0	197,0	202,0	213,0	205,7	202,0	191,5	187,6	
1986	208,0	199,0	205,0	218,0	208,5	204,6	193,5	189,5	
1987	212,0	201,0	207,0	226,0	210,4	206,5	194,9	191,5	
Indexcijfers 1987 = 100									
1988	100,8	101,8	102,3	100,2	102,5	103,1	102,0	103,6	
1989	106,5	105,5	106,6	106,0	106,7	107,4	106,9	107,5	
1990	111,1	110,3	111,9	110,6	112,1	112,8	112,0	111,9	
1991	116,8	116,1	117,8	116,3	118,2	118,8	117,0	116,6	
1990	September	110,5	110,9	112,5	109,9	112,8	113,6	112,5	112,5
	December	114,8	111,8	113,5	114,3	113,7	114,5	114,3	113,7
1991	Maart	114,3	114,5	116,4	113,8	116,4	117,4	115,9	115,3
	Juni	115,2	115,6	117,0	114,7	117,8	118,1	116,3	116,1
	September	115,9	116,1	118,0	115,4	118,5	119,0	116,8	116,6
	December	121,6	118,1	119,8	121,3	120,1	120,8	118,8	118,4
1992	Maart	*118,6	119,6	121,3	*118,0	121,9	122,7	120,3	119,7
	Juni	*122,2	*120,4	*122,1	*121,6	122,4	123,1	121,2	120,5
	September	*121,2	*121,4	*123,1	.	124,0	125,1	123,0	122,3

¹ Inclusief de transportarbeiders.

² Jaargegevens : gemiddelde van de maanden maart, juni, september en december.

³ Exclusief de transportarbeiders voor de indexcijfers 1975 = 100.

⁴ Dit indexcijfer, waarin de steenkoolmijnen niet werden opgenomen, geeft de arbeidsuurloonkosten, inclusief de wettelijke maatschappelijke lasten door de werkgevers gedragen, en niet de kosten per geproduceerde eenheid.

⁵ Kwartaalgegevens : einde periode ; jaargegevens : gemiddelde van de gegevens op het einde van elk kwartaal. Het regelingsloon van de arbeiders is een uurloon en dat van de bedienden een maandloon.

VI - 2. — GEMIDDELDE BRUTOBEZOLDINGEN VAN DE WERKNEMERS IN DE NIJVERHEID

(Mannen en vrouwen)

Bron : NIS.

Nijverheidsgroep of -tak	1989	1989	1990	1990	1991	1989	1989	1990	1990	1991
	april	oktober	april	oktober	april	april	oktober	april	oktober	april
	Uurverdienste van de arbeiders (franken)					Maandverdienste van de bedienden (duizenden franken)				
<i>Gezamenlijke nijverheid</i>	318	328	337	343	354	78,4	80,8	84,0	86,2	89,6
<i>Extractieve nijverheid</i>	351	357	368	369	380	65,0	73,6	81,9	86,1	95,0
<i>Bouwbedrijf en burgerlijke bouwkunde</i>	310	319	326	333	344	73,0	74,6	78,3	79,1	82,0
<i>Verwerkende nijverheid</i>	318	327	337	342	354	79,6	81,8	84,6	86,7	89,8
waarvan :										
Vervaardiging van produkten uit metaal (met uitzondering van machines en transportmiddelen)	314	322	330	336	351	76,2	79,6	80,5	83,4	86,8
Constructie van machines en mechanisch materieel	331	337	350	357	370	82,2	83,0	86,3	88,9	91,4
Elektrische en elektronische constructie	316	323	336	342	355	82,5	85,0	87,9	90,2	93,6
Automobiëlbouw en onderdelen	331	339	346	357	370	82,0	82,8	86,9	87,1	92,5
Constructie van overige transportmiddelen	329	334	348	355	400	79,4	81,4	85,8	87,4	90,7
Vervaardiging van fijne mechanische en optische instrumenten	313	313	330	337	349	76,1	77,8	81,3	85,0	87,2
Basismetallurgie	391	402	422	427	444	94,0	96,2	100,7	102,2	105,8
Chemische industrie	391	398	412	421	438	93,3	95,7	98,2	100,8	105,4
Levensmiddelen, drank en tabak	303	311	319	325	334	74,1	76,4	78,8	80,7	84,2
Textiel	272	277	287	291	304	71,8	72,8	75,7	77,8	80,6
Industrie van niet-metaalhoudende minerale produkten	332	340	351	359	373	80,7	83,2	85,2	87,3	90,6
Hout	281	286	299	302	314	63,9	65,5	66,7	68,8	72,0
Schoeisel en kleding	235	244	248	252	260	56,9	60,1	61,2	62,9	65,7
Papier, grafische nijverheid en uitgeverij	354	355	370	376	385	77,0	78,9	81,8	83,5	85,9
Aardolieraffinaderij	504	525	553	590	620	117,5	115,6	124,2	127,4	130,0
Productie en voorziening van elektrische energie, gas, stoom en warm water	—	—	—	—	—	94,9	96,9	100,7	101,8	105,2

VII. — PRIJSINDEXCIJFERS

1. — GRONDSTOFFEN¹

(indexcijfers 1975 = 100)

Bron : Institut für Wirtschaftsforschung, Hamburg.

Daggemiddelden	Algemeen indexcijfer	Algemeen indexcijfer zonder energie	Levensmiddelen grondstoffen				Industriële grondstoffen				Energiegrondstoffen		
			Totaal	Graan	Oliezaden, olie	Genotmiddelen en suiker	Totaal	Agrarische grondstoffen	Non-ferro	Ijzererts, schroot	Totaal	Steenkolen	Ruwe aardolie
Wegingscoëfficiënten	100,0	36,8	15,9	4,7	2,9	8,3	20,9	10,1	6,1	4,7	63,2	5,5	57,7
1984	205,0	125,1	122,7	102,5	138,6	128,3	126,9	128,6	135,8	111,5	251,7	124,0	263,8
1985	197,3	112,5	106,9	89,6	103,2	117,8	116,8	112,4	131,5	107,0	246,7	120,2	258,8
1986	143,2	116,1	107,1	75,2	85,2	132,7	122,9	131,0	124,3	103,8	159,1	136,1	161,3
1987	149,2	123,8	91,2	67,2	91,6	104,5	148,6	167,1	150,3	106,4	164,0	152,8	165,1
1988	143,4	150,2	108,6	92,0	125,5	111,9	181,8	191,6	216,4	115,5	139,5	162,1	137,3
1989	158,0	150,7	104,3	98,2	110,6	105,5	186,0	191,3	223,5	125,5	162,3	158,2	162,7
1990	185,7	150,8	94,7	88,1	97,2	97,4	193,6	210,8	201,9	145,8	206,0	176,9	208,8
1991	161,8	136,4	89,0	84,4	98,4	88,2	172,5	182,0	174,5	149,5	176,6	173,3	176,9
1990 3 ^e kwartaal	199,5	154,9	92,7	84,8	98,1	95,2	202,2	213,6	217,7	157,2	225,6	176,6	230,3
4 ^e kwartaal	225,1	150,5	89,9	77,4	99,0	93,7	196,7	215,2	196,5	156,9	268,6	184,6	276,6
1991 1 ^e kwartaal	165,3	145,1	89,1	80,9	97,4	90,7	187,7	207,1	183,7	151,0	177,1	182,2	176,6
2 ^e kwartaal	156,8	135,7	87,6	82,7	97,3	87,0	172,4	184,7	175,6	141,7	169,1	166,0	169,4
3 ^e kwartaal	160,6	131,4	88,3	84,0	98,3	87,2	164,3	168,0	169,8	149,0	177,6	165,9	178,7
4 ^e kwartaal	164,4	133,5	90,9	89,9	100,5	88,0	165,9	168,4	169,1	156,4	182,5	179,2	182,8
1992 1 ^e kwartaal	151,0	131,6	91,0	96,0	105,9	82,9	162,6	166,1	167,5	148,6	162,3	186,1	160,1
2 ^e kwartaal	163,8	133,9	90,6	91,9	107,7	83,7	167,0	173,7	173,5	144,0	181,2	189,5	180,5
3 ^e kwartaal	167,6	136,2	86,3	84,5	100,9	82,3	174,1	177,7	184,6	152,6	185,9	204,0	184,1
1991 September	163,8	132,6	90,8	87,5	100,9	89,1	164,4	165,0	170,8	154,7	182,1	170,0	183,2
Oktober	171,6	133,7	90,1	89,1	99,2	87,3	167,0	170,2	170,6	155,4	193,8	173,9	195,7
November	168,0	133,5	90,6	88,8	100,9	88,0	166,2	167,5	171,7	156,2	188,2	179,1	189,1
December	153,6	133,2	92,0	91,9	101,4	88,8	164,5	167,6	164,9	157,5	165,5	184,5	163,7
1992 Januari	150,7	132,8	92,3	95,6	105,3	85,8	163,7	167,1	163,3	157,0	161,2	183,9	159,0
Februari	151,3	130,8	90,4	97,3	105,2	81,2	161,6	165,0	168,5	145,4	163,2	189,0	160,8
Maart	151,1	131,3	90,4	95,2	107,2	81,8	162,4	166,2	170,7	143,5	162,6	185,5	160,4
April	157,8	132,3	89,3	91,5	105,2	82,3	165,1	171,7	171,8	142,1	172,7	186,6	171,4
Mei	162,6	133,8	90,5	92,6	109,0	82,8	166,7	173,9	172,8	143,2	179,4	188,7	178,5
Juni	171,0	135,7	91,9	91,6	108,9	86,0	169,2	175,5	175,9	146,8	191,6	193,2	191,5
Juli	168,8	137,6	88,3	86,9	102,3	84,2	175,2	178,9	186,4	152,3	187,0	201,4	185,6
Augustus	165,9	136,4	85,2	82,2	99,8	81,8	175,3	178,8	186,2	153,6	183,1	205,7	180,9
September	168,0	134,5	85,5	84,3	100,7	80,8	171,8	175,3	181,2	152,0	187,5	204,8	185,9

¹ Indexcijfers berekend op basis van prijzen uitgedrukt in dollars van de Verenigde Staten.

VII - 2a. — INDEXIJFER DER PRODUKTIE- EN INVOERPRIJZEN EN ZIJN BESTANDDELEN

(indexcijfers 1980 = 100)

	Prijzen van de land- en tuinbouwprodukten	Industriële produktieprijzen	Eenheidswaarde van de ingevoerde produkten	Productie- en invoerprijzen
1984	137,1	140,8	155,3	148,6
1985	135,2	144,8	159,7	152,5
1986	125,1	131,6	138,3	135,0
1987	122,0	125,8	130,6	128,3
1988	121,3	127,4	133,4	130,4
1989	133,8	134,7	142,5	138,9
1990	127,4	135,5	140,0	137,5
1991	127,2	134,0	138,5	136,1
1990 2 ^e kwartaal	131,3	134,4	137,4	135,9
3 ^e kwartaal	124,8	136,2	139,0	137,1
4 ^e kwartaal	124,2	136,5	142,9	139,4
1991 1 ^e kwartaal	127,9	133,3	139,6	136,5
2 ^e kwartaal	124,4	133,7	137,6	135,4
3 ^e kwartaal	122,9	134,4	138,6	136,1
4 ^e kwartaal	133,7	134,5	138,1	136,4
1992 1 ^e kwartaal	130,5	133,7	136,4	135,0
2 ^e kwartaal	126,0	135,2	135,7	135,1
1991 Juni	127,4	134,1	138,1	135,9
Juli	122,7	133,9	138,9	136,1
Augustus	121,0	134,4	137,8	135,6
September	124,8	135,0	139,1	136,8
Oktober	132,8	135,2	137,1	136,1
November	135,3	134,9	138,7	137,0
December	133,1	133,3	138,3	136,1
1992 Januari	132,2	133,3	135,7	134,5
Februari	131,3	133,8	136,7	135,3
Maart	128,1	134,1	136,9	135,3
April	125,7	134,7	136,5	135,3
Mei	131,2	135,4	135,3	135,2
Juni	121,2	135,7	135,2	134,8

Bibliografische referentie : Tijdschrift van de Nationale Bank van België, LXIV^e jaargang, deel II, n^o 2-3, augustus-september 1989.

VII - 2b. — INDEXCIJFERS DER INDUSTRIELE PRODUKTIEPRIJZEN

(indexcijfers 1980 = 100)

Bron : MEZ.

	Industriële productie- prijzen	Prijzen per type produkt				Prijzen volgens het gebruik van de produkten		
		Energie en water	Chemische en minerale produkten	Metalen produkten elektro- techniek, machines, transport- middelen	Andere produkten uit de verwerkende nijverheid	Halffabrikaten	Consumptie- goederen	Investerings- goederen
1984	140,8	158,6	146,8	130,6	129,6	147,6	131,4	130,6
1985	144,8	159,6	149,6	135,7	135,7	150,3	137,6	135,2
1986	131,6	115,1	141,7	138,5	136,0	126,7	138,2	138,4
1987	125,8	103,4	134,5	138,4	132,9	118,6	135,1	138,9
1988	127,4	99,3	142,9	140,1	135,2	119,7	137,0	140,9
1989	134,7	106,0	157,1	145,5	140,6	128,2	142,9	146,2
1990	135,5	110,6	152,8	149,2	140,0	128,9	142,7	150,2
1991	134,0	106,0	143,7	152,9	142,1	124,4	144,8	154,6
1990 2 ^e kwartaal	134,4	104,1	154,8	148,9	140,9	126,6	143,6	149,7
3 ^e kwartaal	136,2	113,6	152,6	149,3	139,8	130,0	142,9	150,3
4 ^e kwartaal	136,5	117,3	149,0	150,3	139,2	130,5	142,3	151,6
1991 1 ^e kwartaal	133,3	105,7	145,5	151,3	140,4	124,3	143,5	152,8
2 ^e kwartaal	133,7	104,8	144,8	152,8	141,9	124,4	143,9	154,4
3 ^e kwartaal	134,4	107,6	143,5	153,5	142,1	125,1	144,6	155,3
4 ^e kwartaal	134,4	105,9	141,1	154,0	144,1	123,8	147,1	156,0
1992 1 ^e kwartaal	133,7	100,6	141,5	155,2	145,4	121,2	149,2	157,3
2 ^e kwartaal	135,2	105,0	143,0	155,9	145,3	123,7	149,0	157,9
1991 Augustus	134,4	107,9	143,4	153,5	141,8	125,3	144,3	155,4
September	135,0	108,3	143,2	153,5	143,2	125,4	146,0	155,4
Oktober	135,2	109,6	141,5	153,5	143,5	125,6	146,2	155,4
November	134,9	107,2	141,0	154,2	144,3	124,3	147,3	156,2
December	133,3	101,0	141,0	154,2	144,6	121,3	147,8	156,2
1992 Januari	133,3	100,0	141,0	154,2	145,3	120,7	149,0	156,2
Februari	133,8	100,9	141,0	155,6	145,5	121,2	149,3	157,9
Maart	134,1	101,1	142,5	155,6	145,5	121,8	149,2	157,9
April	134,7	103,6	142,4	155,6	145,1	122,9	148,8	157,9
Mei	135,4	105,4	143,1	156,0	145,2	124,0	149,0	158,1
Juni	135,7	106,0	143,5	155,9	145,5	124,3	149,3	157,9
Juli	135,1	103,3	145,3	155,9	145,0	123,5	149,0	157,9
Augustus	133,7	103,0	138,7	155,9	144,7	121,3	148,7	157,9

Bibliografische referentie : zie tabel VII-2a.

VII - 3a. — CONSUMPTIEPRIJZEN IN BELGIE

(Indeling in 4 groepen)

Bron : MEZ.

Maandgemiddelden of maanden	Algemeen indexcijfer	Voedingsmiddelen	Niet-voedingsmiddelen	Diensten	Huur
Indexcijfers 1981 = 100					
Wegingscoëfficiënten in procent van het algemene indexcijfer	100,000	22,145	42,795	28,660	6,400
1985	129,87	131,88	131,52	125,82	130,09
1986	131,56	134,44	129,00	132,38	134,96
1987	133,60	133,90	130,43	136,52	140,72
1988	135,15	133,88	131,91	138,59	145,85
1989	139,35	138,07	136,37	142,14	151,24
1990	144,16	143,18	141,17	146,69	156,08
1990 3 ^e kwartaal	144,77	143,11	141,40	148,50	156,36
4 ^e kwartaal	146,51	145,02	144,57	148,16	157,24
Indexcijfers 1988 = 100¹					
Wegingscoëfficiënten in procent van het algemene indexcijfer	100,000	18,985	39,675	34,165	7,175
1991	109,98	108,88	110,20	110,46	109,49
1991 1 ^e kwartaal	108,98	108,35	109,54	108,92	107,78
2 ^e kwartaal	109,28	107,93	109,56	109,74	109,21
3 ^e kwartaal	110,54	109,58	110,35	111,41	109,99
4 ^e kwartaal	111,13	109,65	111,33	111,76	110,99
1992 1 ^e kwartaal	111,61	109,67	110,73	113,22	113,99
2 ^e kwartaal	112,26	108,30	111,44	114,72	115,61
3 ^e kwartaal	113,10	108,71	111,98	116,10	116,66
1991 Oktober	111,01	109,17	111,45	111,63	110,57
November	111,29	109,97	111,59	111,73	111,05
December	111,09	109,81	110,95	111,92	111,34
1992 Januari	111,37	110,18	110,44	112,77	112,94
Februari	111,72	110,03	110,88	113,14	114,12
Maart	111,75	108,81	110,86	113,76	114,90
April	111,87	108,35	110,77	114,38	115,28
Mei	112,28	108,44	111,48	114,66	115,56
Juni	112,64	108,11	112,07	115,12	115,98
Juli	113,16	109,05	111,88	116,26	116,37
Augustus	112,97	108,29	111,67	116,32	116,60
September	113,17	108,79	112,39	115,72	117,02
Oktober	113,41	108,35	113,10	115,77	117,26

¹ Om van deze indexcijfers over te schakelen op de indexcijfers basis 1981 = 100, werden de volgende overgangscoefficienten vastgesteld : 1,3528 voor het algemene indexcijfer; 1,3410 voor de voedingsmiddelen; 1,3180 voor de niet-voedingsmiddelen; 1,3866 voor de diensten; 1,4684 voor de huur.

VII - 3b. — CONSUMPTIEPRIJZEN IN BELGIE

(Indeling volgens het Bureau voor de Statistiek der Europese Gemeenschappen)

Bron : MEZ.

Maandgemiddelden of maanden	Algemeen indexcijfer	Voedingsmiddelen, dranken en tabak	Kleding en schoeisel	Huur, verwarming en verlichting	Meubelen, apparaten, onderhoud	Gezondheidsuitgaven	Vervoer en communicatie	Cultuur en ontspanning	Overige goederen en diensten
Indexcijfers 1981 = 100									
Wegingscoëfficiënten in procent van het algemene indexcijfer	100,000	23,310	8,225	19,575	9,450	3,995	15,450	8,165	11,830
1985	129,87	132,49	127,23	131,21	126,44	125,72	129,45	130,84	128,38
1986	131,56	135,49	136,30	123,99	132,13	132,46	124,64	136,48	137,88
1987	133,60	135,35	143,27	122,38	135,37	137,47	127,41	140,57	142,54
1988	135,15	135,42	148,80	122,71	137,31	139,68	128,44	142,61	146,11
1989	139,35	139,91	153,39	126,92	140,09	143,13	134,17	144,80	150,20
1990	144,16	145,47	157,96	131,79	142,79	148,57	139,88	148,10	154,88
1990 3 ^e kwartaal	144,77	145,40	158,17	131,60	143,12	148,84	140,86	149,06	158,09
4 ^e kwartaal	146,51	147,25	160,14	135,81	143,85	149,98	143,48	149,46	156,12
Indexcijfers 1988 = 100¹									
Wegingscoëfficiënten in procent van het algemene indexcijfer	100,000	20,115	8,580	19,400	7,850	4,900	16,495	8,355	14,305
1991	109,98	109,38	110,43	110,77	106,65	112,27	110,80	106,49	111,64
1991 1 ^e kwartaal	108,98	108,82	109,06	110,31	105,37	111,30	109,60	105,87	109,63
2 ^e kwartaal	109,28	108,45	110,14	109,72	106,27	111,94	110,22	106,19	110,84
3 ^e kwartaal	110,54	110,04	110,61	111,19	107,06	112,63	111,29	106,46	113,04
4 ^e kwartaal	111,13	110,22	111,92	111,88	107,91	113,20	112,08	107,45	113,05
1992 1 ^e kwartaal	111,61	110,33	112,35	112,05	108,54	115,34	111,82	108,17	114,58
2 ^e kwartaal	112,26	109,39	113,26	114,06	109,79	115,68	112,28	106,40	116,87
3 ^e kwartaal	113,10	110,17	113,51	114,70	110,21	116,01	113,04	107,11	118,99
1991 Oktober	111,01	109,75	111,57	112,11	107,76	112,93	112,22	107,29	112,88
November	111,29	110,53	112,03	112,24	107,93	113,04	112,32	107,33	113,01
December	111,09	110,39	112,16	111,29	108,05	113,63	111,71	107,72	113,25
1992 Januari	111,37	110,75	112,16	111,39	108,22	115,35	111,33	108,23	113,98
Februari	111,72	110,63	112,28	112,28	108,57	115,23	112,08	108,39	114,26
Maart	111,75	109,62	112,61	112,47	108,84	115,43	112,06	107,88	115,51
April	111,87	109,22	113,20	113,58	109,61	115,59	111,53	106,24	116,12
Mei	112,28	109,45	113,26	114,10	109,77	115,65	112,33	106,56	116,74
Juni	112,64	109,49	113,32	114,50	110,00	115,81	112,99	106,41	117,76
Juli	113,16	110,47	113,33	114,82	110,12	115,89	112,74	106,80	119,53
Augustus	112,97	109,77	113,34	114,57	110,19	116,00	112,58	106,82	119,63
September	113,17	110,26	113,86	114,72	110,32	116,13	113,80	107,71	117,80
Oktober	113,41	109,87	114,64	115,18	110,62	117,79	114,20	107,57	117,78

¹ Om van deze indexcijfers over te schakelen op de indexcijfers basis 1981 = 100, werden de volgende overgangscoefficienten vastgesteld : 1,3528 voor het algemene indexcijfer; 1,3565 voor voedingsmiddelen, dranken en tabak; 1,4850 voor kleding en schoeisel; 1,2274 voor huur, verwarming en verlichting; 1,3751 voor meubelen,

apparaten, onderhoud; 1,3963 voor gezondheidsuitgaven; 1,2937 voor vervoer en communicatie; 1,4261 voor cultuur en ontspanning; 1,4579 voor overige goederen en diensten.

VIII. — BUITENLANDSE HANDEL VAN DE BLEU

1. — ALGEMENE TABEL

Bron : NIS ; Berekeningen : NBB.

	Waarde (Miljarden franken)			Verhouding uitvoer invoer (%)	Indexcijfers basis 1985 = 100 ¹				Ruilvervoet ²
	Invoer	Uitvoer	Handels- balans		Hoeveelheid		Eenheidswaarden		
					invoer	uitvoer	bij invoer	bij uitvoer	
1984	3.195,8	2.992,1	- 203,7	94	97,9	97,0	98,5	97,4	98,9
1985	3.317,8	3.167,7	- 150,1	95	100,0	100,0	100,0	100,0	100,0
1986	3.065,2	3.070,3	+ 5,1	100	107,6	104,9	85,9	92,4	107,6
1987	3.110,1	3.100,1	- 10,0	100	115,7	111,6	81,1	87,6	108,0
1988	3.393,6	3.382,3	- 11,3	100	122,5	118,7	83,5	90,0	107,8
1989	3.883,9	3.943,1	+ 59,2	102	130,8	128,2	89,5	97,1	108,5
1990	4.011,6	3.944,5	- 67,1	98	137,6	132,4	87,9	94,1	107,1
1991	4.119,6	4.024,0	- 95,6	98	143,2	137,7	86,7	92,3	106,4
1990 2 ^e kwartaal	1.000,8	977,8	- 23,0	98	137,6	129,3	87,7	95,6	109,0
3 ^e kwartaal	930,9	912,8	- 18,1	98	128,1	122,9	87,6	93,7	107,0
4 ^e kwartaal	1.035,9	1.022,3	- 13,6	99	138,4	138,7	90,3	93,1	103,1
1991 1 ^e kwartaal	1.059,9	1.042,6	- 17,3	98	147,1	141,3	86,8	93,2	107,3
2 ^e kwartaal	1.044,8	1.036,0	- 8,8	99	144,4	140,5	87,2	93,1	106,7
3 ^e kwartaal	976,0	919,2	- 56,8	94	134,7	126,7	87,3	91,5	104,8
4 ^e kwartaal	1.029,0	1.018,1	- 10,9	99	142,4	138,1	87,1	93,2	106,9
1992 1 ^e kwartaal	1.086,7	1.028,7	- 58,0	98	151,5	139,2	86,5	93,3	107,9
2 ^e kwartaal	1.028,7	1.033,9	+ 5,2	101	143,1	139,9	86,7	93,4	107,8
1991 Juli	332,8	331,7	- 1,1	100	136,2	135,5	88,4	92,7	104,9
Augustus	291,6	242,8	- 48,8	83	123,0	101,3	85,7	90,8	105,9
September	352,9	346,2	- 6,7	98	145,4	144,2	87,8	91,0	103,6
Oktober	369,8	381,3	+ 11,5	103	154,2	156,7	86,7	92,2	106,3
November	334,4	330,1	- 4,3	99	138,9	132,3	87,1	94,5	108,6
December	324,8	306,7	- 18,1	94	134,1	125,3	87,6	92,7	105,9
1992 Januari	345,8	337,0	- 8,8	97	146,3	137,5	85,5	92,8	108,6
Februari	344,1	323,2	- 20,9	97	143,8	132,6	86,5	92,4	106,7
Maart	396,8	368,5	- 28,3	93	164,4	147,6	87,3	94,6	108,3
April	347,6	356,4	- 8,8	103	147,9	140,6	87,1	93,7	107,5
Mei	317,9	323,2	+ 5,3	102	132,3	130,0	86,9	94,2	108,4
Juni	354,4	363,1	+ 8,7	102	149,2	149,1	85,9	92,3	107,4
Juli	307,0	316,0	+ 9,0	103	133,9	133,3	82,9	89,8	108,3

N.B. De NIS-gegevens van de buitenlandse handel zijn onderhevig aan maandelijkse herzieningen, en dit gedurende 12 maanden. De indexcijfers die betrekking hebben op de periode vóór 1988 werden berekend door de NBB op basis van deze voorlopige gegevens, en hielden geen rekening met latere verbeteringen. Voor de periode vanaf 1988 zullen de indexcijfers door de NBB herberekend worden op basis van de definitieve NIS-gegevens.

Bibliografische referentie : Tijdschrift van de Nationale Bank van België, LXIV^e jaargang, deel II, n^o 2-3, augustus-september 1989.

¹ Indexcijfer van de hoeveelheid = $\frac{\text{waardeontwikkeling}}{\text{indexcijfer van de eenheidswaarden}} \times 100$.

² Ruilvervoet = $\frac{\text{indexcijfer van de eenheidswaarden bij uitvoer}}{\text{indexcijfer van de eenheidswaarden bij invoer}} \times 100$.

VIII - 2. — UITVOER VAN DE BLEU — Indeling naar de aard der produkten

(miljarden franken)

Bron : NIS (indeling van de NBB volgens de Type-classificatie voor de Internationale handel van de OVN).

Maandgemiddelden	Metaal- verwer- kende bedrij- ven	Ijzer- en staal- nijver- heid	Textiel	Schei- kundige produk- ten	Non- ferro- metalen	Land- bouw- produk- ten	Dia- mant- nijver- heid	Petro- leum nijver- heid	Voed- dings- bedrij- ven	Papier en boeken	Hout en meubelen	Clas en spiegel- glas	Huiden, leder en schoei- sel	Rubber	Steen- groeven	Bouw- mate- rielen uit cement en uit gips	Bewerk- te tabak	Steen- kolen- nijver- heid	Cera- mieck	Cement	Diver- sen	Totaal
1980	41,20	13,52	12,12	23,72	10,19	8,66	9,35	12,29	5,64	3,40	2,80	1,84	0,70	1,80	0,58	0,52	0,50	0,57	0,49	0,31	6,98	157,18
1981	45,22	13,18	12,87	26,23	8,45	10,19	10,39	14,32	7,73	3,84	2,90	1,90	0,71	2,13	0,60	0,47	0,60	0,81	0,51	0,36	8,25	171,66
1982	53,78	13,85	14,27	31,12	10,35	12,20	11,69	15,96	8,86	4,36	3,36	2,27	0,79	2,50	0,69	0,59	0,86	0,76	0,64	0,39	10,25	199,54
1983	59,44	14,77	16,23	35,01	10,81	12,18	13,63	17,32	9,49	4,72	3,84	2,52	0,90	2,79	0,81	0,68	0,87	0,83	0,69	0,41	12,96	220,90
1984	63,58	17,95	18,89	40,90	11,45	14,51	15,44	18,10	11,61	5,48	4,23	2,88	1,19	3,08	0,95	0,77	0,89	1,22	0,77	0,42	14,65	248,96
1985	73,07	18,79	19,85	44,16	11,86	14,19	16,17	15,53	11,86	5,81	4,33	2,87	1,24	3,46	0,96	0,70	1,00	1,35	0,74	0,38	15,32	263,64
1986	77,02	17,07	19,53	42,31	9,54	14,42	15,06	11,14	11,11	5,99	4,48	3,02	1,10	3,22	0,97	0,78	0,96	0,99	0,76	0,38	15,70	255,55
1987	80,35	16,43	19,82	42,93	9,00	15,14	15,32	8,48	10,80	6,54	4,72	3,34	1,05	3,11	0,96	0,73	0,94	0,80	0,78	0,38	16,14	257,76
1985 4 ^e kwartaal	79,51	19,32	21,54	44,85	11,03	15,08	16,42	17,06	12,34	6,13	4,91	3,01	1,17	3,66	1,03	0,73	1,10	1,33	0,81	0,42	15,09	276,54
1986 1 ^e kwartaal	75,45	18,94	19,88	44,22	10,02	14,07	14,33	13,81	10,81	5,94	4,28	2,84	1,16	3,46	0,83	0,54	1,02	1,22	0,69	0,26	17,74	261,51
2 ^e kwartaal	79,57	17,98	19,09	43,28	9,86	14,59	14,98	11,74	10,96	5,88	4,56	2,96	1,15	3,18	1,01	0,88	0,97	0,92	0,79	0,45	15,75	260,55
3 ^e kwartaal	68,23	15,21	16,90	38,12	8,06	13,51	15,36	8,70	10,28	5,50	3,95	2,75	0,95	2,81	0,96	0,81	0,85	0,83	0,74	0,39	13,31	228,22
4 ^e kwartaal	84,29	16,11	22,21	43,47	10,08	15,33	15,58	10,27	12,29	6,62	5,13	3,50	1,13	3,44	1,08	0,90	1,00	0,99	0,81	0,43	15,86	270,52
1987 1 ^e kwartaal	77,37	15,65	19,46	41,61	7,84	14,68	14,71	8,37	9,93	6,27	4,34	3,11	1,03	2,85	0,78	0,49	0,93	0,72	0,66	0,23	17,21	248,24
2 ^e kwartaal	85,87	16,99	19,66	43,39	8,78	15,68	14,81	7,71	10,79	6,41	4,78	3,37	1,11	3,15	1,04	0,89	0,95	0,82	0,84	0,43	16,87	264,34
3 ^e kwartaal	69,38	15,18	18,00	40,84	8,47	13,93	16,07	7,63	10,33	6,32	4,21	3,24	0,92	3,01	0,94	0,77	0,88	0,79	0,77	0,42	13,67	235,77
4 ^e kwartaal	88,66	17,90	22,14	45,68	10,91	16,25	15,70	10,19	12,12	7,17	5,52	3,64	1,14	3,45	1,09	0,76	0,99	0,86	0,84	0,45	16,78	282,24
1986 12 maanden	77,02	17,07	19,53	42,31	9,54	14,42	15,06	11,14	11,11	5,99	4,48	3,02	1,10	3,22	0,97	0,78	0,96	0,99	0,76	0,38	15,70	255,55
1987 eerste maand	64,88	15,34	16,94	38,17	6,24	13,40	13,29	7,91	9,45	5,76	3,61	2,84	1,00	2,66	0,70	0,44	0,88	0,78	0,56	0,15	14,41	219,41
eerste 2 maanden ...	71,02	14,52	18,18	39,85	7,40	13,72	14,26	8,34	9,43	5,97	3,99	2,98	1,01	2,58	0,74	0,50	0,89	0,72	0,59	0,18	16,13	233,00
eerste 3 maanden ...	77,37	15,65	19,46	41,61	7,84	14,68	14,71	8,37	9,93	6,27	4,34	3,11	1,03	2,85	0,78	0,49	0,93	0,72	0,66	0,23	17,21	248,24
eerste 4 maanden ...	79,49	15,95	19,65	42,46	8,24	15,13	14,15	8,14	10,30	6,31	4,52	3,20	1,03	2,95	0,84	0,57	0,92	0,74	0,72	0,29	17,33	252,93
eerste 5 maanden ...	79,95	16,05	19,48	42,20	8,36	15,16	14,37	7,70	10,17	6,24	4,54	3,20	1,02	2,94	0,87	0,64	0,93	0,74	0,73	0,31	17,29	252,89
eerste 6 maanden ...	81,62	16,32	19,56	42,50	8,31	15,18	14,76	8,04	10,36	6,34	4,56	3,24	1,07	3,00	0,91	0,69	0,94	0,77	0,75	0,33	17,04	256,29
eerste 7 maanden ...	80,51	16,32	19,54	42,59	8,40	15,14	15,75	8,13	10,35	6,30	4,53	3,24	1,06	3,03	0,92	0,71	0,91	0,77	0,77	0,36	16,79	256,12
eerste 8 maanden ...	77,21	15,60	18,71	41,87	8,24	14,85	14,65	8,03	10,25	6,20	4,37	3,16	1,02	2,96	0,91	0,70	0,89	0,77	0,75	0,35	16,05	247,54
eerste 9 maanden ...	77,57	15,94	19,04	42,01	8,37	14,77	15,19	7,91	10,36	6,33	4,45	3,24	1,02	3,00	0,92	0,72	0,92	0,78	0,76	0,36	15,93	249,59
eerste 10 maanden ...	78,96	16,20	19,51	42,49	8,61	14,94	15,47	8,45	10,59	6,46	4,59	3,32	1,04	3,05	0,95	0,74	0,93	0,78	0,77	0,37	15,97	254,19
eerste 11 maanden ...	79,27	16,33	19,66	42,61	8,83	14,98	15,44	8,35	10,63	6,51	4,66	3,36	1,05	3,08	0,96	0,74	0,94	0,78	0,78	0,38	16,07	255,41
12 maanden	80,35	16,43	19,82	42,93	9,00	15,14	15,32	8,48	10,80	6,54	4,72	3,34	1,05	3,11	0,96	0,73	0,94	0,80	0,78	0,38	16,14	257,76

N.B. — De inhoud van elke rubriek stemt met de benaming overeen, zelfs indien de produkten worden vervaardigd door een nijverheidstak die een andere hoofdactiviteit heeft. De verbeteringen die in de totale gegevens van tabel VIII-1 werden aangebracht, konden niet worden gespreid over de verschillende produkten.

VIII - 3. — INVOER VAN DE BLEU — Indeling naar het gebruik der produkten

(miljarden franken)

Bron : NIS — Berekeningen door de NBB.

Maandgemiddelden	Produktiegoederen bestemd voor													Verbruiksgoederen						Uitrus-tings-goede-ren	Diver-sen ¹	Alge-meen totaal			
	Totaal	de metaal-nijver-heid	de textiel-nijver-heid	de land-bouw en de voedings-midde-lenbe-drijven	de dia-mant-nijver-heid	de hout-nijver-heid	de leder-nijver-heid	de papier-en gra-fische nijver-heid	de tabaks-nijver-heid	de bouw-nijver-heid	de rubber-nijver-heid	de petro-leum-nijver-heid	diverse produktiesectoren				Totaal	niet duurzame					duur-zame		
													brandstoffen		schei-kundige pro-dukten	metaal-pro-dukten		andere pro-dukten	voedings-middelen					andere	
													vloeiba-re	andere					dier-lijke pro-dukten						plant-aardige pro-dukten
1980	112,60	30,84	3,43	8,14	9,53	1,68	0,52	1,57	0,36	3,31	0,80	16,07	7,22	6,63	11,68	3,27	7,55	37,46	5,18	6,61	3,21	22,46	19,54	5,08	174,68
1981	126,25	31,56	3,66	9,74	9,36	1,60	0,50	1,82	0,34	3,13	0,91	21,31	8,16	8,89	13,13	3,22	8,92	39,74	5,96	7,33	3,50	22,95	19,55	5,85	191,39
1982	147,73	36,22	4,13	11,62	11,02	1,70	0,57	2,12	0,49	3,45	1,04	21,87	12,71	10,29	16,04	3,79	10,67	45,73	7,64	8,27	4,44	25,38	22,24	4,49	220,19
1983	158,32	41,30	5,04	12,23	12,52	1,85	0,66	2,22	0,55	3,33	1,19	18,81	15,15	10,08	18,02	3,66	11,71	47,52	7,11	8,71	4,82	26,88	23,43	5,48	234,75
1984	180,31	44,65	6,01	14,65	15,31	2,05	0,87	2,75	0,61	3,68	1,48	18,02	18,75	12,17	21,90	4,19	13,22	52,64	7,37	10,53	5,60	29,14	27,73	5,36	266,04
1985	183,13	49,38	5,98	13,37	14,44	2,03	0,89	2,68	0,68	4,04	1,74	15,60	16,61	12,88	23,40	4,63	14,78	55,96	7,58	10,97	6,04	31,37	30,10	7,10	276,29
1986	155,87	46,34	5,30	11,10	14,63	2,05	0,71	2,63	0,65	4,37	1,39	9,39	8,27	8,85	21,55	4,59	14,05	59,80	7,51	11,08	6,02	35,19	34,05	5,44	255,15
1987	155,47	48,36	5,32	10,27	15,08	2,17	0,68	2,88	0,53	4,67	1,26	9,82	6,79	6,92	21,87	4,58	14,27	63,06	7,76	10,55	6,68	38,07	35,27	4,47	258,27
1985 4 ^e kwartaal ...	184,45	50,78	5,53	12,55	15,26	2,03	0,84	2,63	0,65	4,30	1,77	15,20	16,43	12,49	23,81	4,69	15,49	57,13	7,71	11,11	6,15	32,16	32,71	7,81	282,10
1986 1 ^e kwartaal ...	173,40	48,95	5,96	12,08	13,75	2,03	0,88	2,66	0,69	3,81	1,66	14,44	9,76	13,15	23,76	4,61	15,21	61,06	6,85	10,94	6,04	37,23	31,37	6,11	271,94
2 ^e kwartaal ...	162,04	49,38	5,71	12,07	15,33	2,14	0,75	2,75	0,69	4,74	1,51	8,83	8,42	8,09	21,68	4,93	15,02	59,48	7,53	11,43	6,12	34,40	36,49	6,58	264,59
3 ^e kwartaal ...	136,02	40,25	4,31	9,72	14,09	1,90	0,53	2,37	0,54	4,31	1,11	6,68	7,15	6,58	19,54	4,33	12,61	58,07	7,26	10,54	5,72	34,55	32,13	4,32	230,54
4 ^e kwartaal ...	149,42	46,49	5,23	10,47	15,36	2,11	0,70	2,72	0,64	4,58	1,25	6,70	7,06	7,53	20,90	4,43	13,25	60,16	8,41	11,36	6,08	34,31	35,78	4,71	250,07
1987 1 ^e kwartaal ...	155,00	47,34	5,40	10,71	16,28	2,15	0,71	2,82	0,56	3,93	1,30	9,74	6,22	7,78	20,98	4,41	14,67	61,86	7,25	9,94	6,13	38,54	35,47	5,11	257,44
2 ^e kwartaal ...	153,03	48,64	5,48	10,06	13,68	2,23	0,77	2,91	0,52	5,02	1,28	8,58	6,31	5,97	22,31	4,81	14,46	62,49	8,08	10,87	6,50	37,04	35,14	5,04	255,70
3 ^e kwartaal ...	144,08	43,85	4,49	8,98	14,84	2,06	0,51	2,68	0,52	4,60	1,08	10,48	7,06	6,02	20,51	4,31	12,09	60,13	7,32	9,99	6,23	36,59	32,40	3,43	240,04
4 ^e kwartaal ...	167,70	53,03	5,92	11,24	15,51	2,23	0,74	3,04	0,50	5,10	1,39	10,36	7,06	7,84	23,17	4,79	15,78	66,98	8,36	11,62	7,15	39,85	39,36	4,71	278,75

¹ Rubriek die vooral produkten omvat waarvoor een vertrouwelijk tarief geldt.

N. B. — De verbeteringen die in de totale gegevens van tabel VIII-1 werden aangebracht, konden niet worden gespreid over de verschillende goederensoorten.

VIII - 4a. — INDEXCIJFERS VAN DE GEMIDDELDE WAARDEN PER EENHEID¹

Basis 1975 = 100

Bron: NIS — Berekeningen door de NBB.

	1980	1981	1982	1983	1984	1985	1986	1987	1985	1986				1987			
									4 ^e kwart.	1 ^e kwart.	2 ^e kwart.	3 ^e kwart.	4 ^e kwart.	1 ^e kwart.	2 ^e kwart.	3 ^e kwart.	4 ^e kwart.
INVOER (CIF) — Indeling naar het gebruik der produkten																	
Productiegoederen	142,7	168,2	192,4	205,5	223,4	226,3	179,2	164,9	217,6	202,1	181,7	165,9	168,4	163,6	165,6	168,3	165,6
Verbruiksgoederen	123,6	134,8	154,8	165,5	176,4	180,8	176,5	170,9	178,0	180,4	175,4	177,4	175,4	174,2	168,0	170,5	169,8
Uitrustingsgoederen	117,2	132,8	153,9	164,5	171,4	174,3	171,3	164,8	173,8	173,8	169,8	172,0	174,6	164,6	164,8	164,6	165,6
Totaal ...	135,7	155,9	178,2	190,1	204,7	209,2	178,9	167,1	203,7	193,7	181,2	170,9	172,4	167,5	167,5	168,9	167,3
UITVOER (FOB) — Indeling naar de aard der produkten																	
Ijzer- en staalnijverheid	115,2	120,2	148,1	153,0	162,8	169,8	161,6	143,0	168,8	168,3	166,7	160,3	153,2	143,7	142,4	142,5	146,7
Metaalverwerkende bedrijven	124,4	137,2	158,3	172,1	182,3	192,9	196,4	194,0	194,5	195,8	197,9	197,5	198,1	196,2	194,2	192,9	194,4
Non-ferrometalen	171,5	162,8	175,0	208,6	225,3	216,7	175,1	164,6	201,6	186,4	177,0	172,3	162,5	155,5	159,0	166,2	178,1
Textiel	115,9	122,6	137,7	145,3	157,1	165,4	160,3	154,0	164,2	164,9	160,9	160,4	156,1	156,0	152,0	154,8	155,0
Scheikundige produkten	126,3	137,4	155,7	166,0	179,8	183,0	165,4	156,6	179,8	175,5	168,0	161,0	157,6	157,3	155,1	157,6	158,0
Steenkolennijverheid	153,7	191,2	228,1	215,6	224,4	235,8	187,2	156,7	231,1	212,0	203,7	182,0	168,6	161,9	157,8	155,8	151,6
Petroleumnijverheid	229,7	290,1	340,9	354,2	382,5	392,8	216,8	170,6	372,9	317,4	240,0	172,0	164,6	166,3	167,6	171,9	175,6
Glas en spiegelglas	109,5	121,7	134,7	140,0	144,8	147,1	147,8	150,9	148,6	147,8	146,4	147,5	149,3	146,6	150,2	153,4	154,7
Landbouwprodukten	113,6	129,2	150,3	154,7	164,9	160,1	156,4	148,6	161,9	159,8	160,6	156,9	153,1	154,5	151,6	144,5	145,5
Cement	128,5	148,8	179,9	195,0	192,5	188,3	181,1	172,4	184,8	178,7	184,3	177,9	181,1	175,7	168,6	171,3	181,3
Bouwmaterialen uit cement en uit gips	145,6	160,6	185,3	195,3	206,4	210,7	215,1	217,9	216,3	217,2	212,8	212,0	217,9	224,6	213,4	220,5	216,2
Groeven	136,5	152,2	180,5	188,3	198,7	199,3	199,9	194,3	199,9	203,1	203,9	200,5	196,9	195,5	191,1	194,1	196,1
Ceramiek	143,1	164,4	198,8	226,8	244,3	243,1	243,1	240,2	252,1	240,7	244,6	241,6	243,1	238,7	239,2	245,0	238,0
Hout en meubelen	128,9	131,7	142,0	151,7	159,3	156,4	158,3	159,7	155,3	155,8	158,6	157,8	160,3	160,5	159,4	156,4	161,5
Huiden, leder en schoeisel...	138,9	145,4	173,2	190,0	236,0	243,8	214,5	204,6	227,3	225,8	213,3	216,3	210,2	204,0	206,6	206,1	211,7
Papier en boeken	114,4	126,5	143,1	147,2	157,9	165,0	161,4	157,8	163,9	162,5	159,7	162,9	160,4	158,7	155,6	158,3	159,3
Bewerkte tabak	123,3	142,4	200,8	198,2	209,3	224,8	215,6	208,7	227,7	220,8	212,0	212,7	216,9	210,4	206,1	211,1	207,4
Rubber	126,7	147,5	169,3	179,0	186,9	195,1	182,6	168,4	193,6	190,4	186,5	178,9	174,4	169,6	168,2	170,0	166,3
Voedingsmiddelenbedrijven ..	104,3	118,0	125,1	132,7	148,6	146,5	131,7	123,5	139,8	133,9	135,1	130,7	134,0	120,5	123,1	125,0	125,9
Diversen	155,3	162,0	177,6	199,1	235,9	252,4	234,7	202,1	237,1	256,2	227,9	228,9	227,9	233,1	215,9	187,5	178,6
Totaal ...	129,7	142,2	162,4	173,8	187,4	193,2	178,7	169,1	190,6	187,8	181,6	175,0	172,7	171,4	169,2	168,2	169,2
INDEXCIJFERS VAN DE RUILVOET²																	
Totaal ...	95,6	91,2	91,1	91,4	91,5	92,4	99,9	101,2	93,6	97,0	100,2	102,4	100,2	102,3	101,1	99,6	101,2

¹ Zie N.B. van tabel VIII-3.

² Indexcijfers van de ruilvoet = $\frac{\text{indexcijfer van de gemiddelde waarden per eenheid bij de uitvoer (FOB)}}{\text{indexcijfer van de gemiddelde waarden per eenheid bij de invoer (CIF)}} \times 100$.

VIII - 4b. — INDEXCIJFERS VAN HET VOLUME¹

Basis 1975 = 100

Bron: NIS — Berekeningen door de NBB.

	1980	1981	1982	1983	1984	1985	1986	1987	1985	1986				1987			
									4 ^e kwart.	1 ^e kwart.	2 ^e kwart.	3 ^e kwart.	4 ^e kwart.	1 ^e kwart.	2 ^e kwart.	3 ^e kwart.	4 ^e kwart.
INVOER (CIF) — Indeling naar het gebruik der produkten																	
Produktiegoederen	127,4	122,6	125,2	124,4	129,9	131,1	138,4	149,5	136,7	139,2	141,7	128,9	140,1	148,8	145,9	134,5	160,3
Verbruiksgoederen	143,5	139,8	139,8	136,0	141,6	146,0	160,2	174,3	152,8	162,6	161,0	155,5	164,4	169,0	176,9	168,0	187,9
Uitrustingsgoederen	135,1	119,4	118,3	117,4	132,7	146,0	162,9	174,1	159,4	151,7	172,9	152,1	171,0	164,7	178,5	158,3	196,6
Totaal ...	132,4	126,8	128,4	127,1	134,0	137,2	146,8	158,7	143,9	146,8	149,7	138,4	149,7	156,0	157,8	145,6	171,5
UITVOER (FOB) — Indeling naar de aard der produkten																	
Ijzer- en staalnijverheid	114,3	106,5	90,8	93,9	107,3	107,6	102,8	111,8	112,2	109,6	104,8	92,3	102,3	106,3	116,2	103,9	118,7
Metaalverwerkende bedrijven	127,3	127,4	132,5	134,9	136,8	147,3	157,3	167,1	161,3	153,3	161,3	138,0	170,9	160,0	179,2	145,3	182,8
Non-ferrometalen	150,7	131,7	150,4	130,1	128,9	139,5	137,7	142,1	139,6	136,4	139,5	116,9	156,8	129,6	141,8	129,7	158,8
Textiel	121,5	122,1	122,0	131,6	141,7	141,4	143,2	151,1	155,2	142,1	140,6	124,1	167,1	146,5	152,4	136,5	167,0
Scheikundige produkten	157,9	162,5	170,5	184,3	200,3	212,5	225,7	242,0	219,7	222,3	226,5	208,5	242,9	233,6	247,6	228,6	254,1
Steenkolennijverheid	121,0	139,3	109,5	126,0	178,8	186,7	176,2	168,6	194,2	190,4	150,3	155,0	200,7	148,5	175,8	167,7	191,2
Petroleumnijverheid	135,0	124,6	118,1	123,5	119,5	99,9	129,9	125,2	116,3	110,1	123,5	127,8	157,7	127,2	115,3	111,7	146,3
Glas en spiegelglas	163,2	154,1	166,9	178,4	197,1	193,6	202,7	219,9	200,8	190,9	200,6	185,9	233,5	210,8	222,2	209,6	234,5
Landbouwprodukten	145,3	150,4	154,8	150,6	167,9	168,7	175,4	193,3	181,0	174,1	173,9	169,5	193,0	189,6	198,0	187,9	215,0
Cement	259,9	262,5	237,8	226,9	237,8	220,9	226,9	240,1	240,4	156,0	264,9	233,9	255,8	143,4	276,6	265,0	262,3
Bouwmaterialen uit cement en uit gips	109,6	88,9	90,2	106,9	112,2	99,4	109,4	108,1	100,9	75,2	123,3	115,0	124,0	69,8	135,7	113,3	113,7
Groeven	111,6	103,2	100,0	111,5	124,4	124,6	128,2	133,3	135,3	107,0	130,8	128,1	144,5	106,9	147,9	129,7	148,5
Ceramiek	152,2	138,8	144,6	136,1	142,0	137,5	140,0	145,9	144,0	128,8	144,7	137,5	149,1	124,9	157,8	141,8	158,6
Hout en meubelen	127,4	129,3	139,1	148,7	156,0	163,6	167,2	174,4	186,4	162,1	170,0	147,7	189,0	160,0	177,7	159,2	197,6
Huiden, leder en schoeisel...	90,3	87,3	83,5	86,1	91,9	93,2	94,2	95,3	94,0	94,8	98,5	82,5	98,0	94,2	99,8	85,4	98,2
Papier en boeken	150,3	153,8	154,7	161,5	174,3	176,9	185,4	206,9	189,6	184,7	184,0	169,6	206,3	197,8	205,8	198,6	225,6
Bewerkte tabak	112,6	117,1	119,0	121,9	117,6	123,7	123,3	124,2	133,5	128,5	126,3	110,8	127,2	122,4	126,5	115,8	131,6
Rubber	119,3	121,8	124,4	130,4	138,2	147,7	147,4	154,5	158,4	151,5	142,8	130,9	163,5	140,5	156,2	148,4	172,8
Voedingsmiddelenbedrijven ..	159,2	193,1	208,9	216,0	237,4	245,0	256,0	265,5	269,7	245,5	246,7	239,1	288,9	249,9	267,8	250,4	291,8
Diversen	109,8	128,6	125,9	135,0	126,0	122,7	124,4	144,7	127,6	129,1	127,6	109,7	129,6	137,5	144,7	131,7	163,5
Totaal ...	133,1	133,2	135,3	139,6	146,2	149,9	158,1	168,7	160,8	154,7	158,7	143,0	173,7	161,3	173,9	154,0	184,3

¹ Zie N.B. van tabel VIII-3.

VIII - 5. — GEOGRAFISCHE SPREIDING VAN DE BUITENLANDSE HANDEL VAN DE BLEU

(miljarden franken)

Bron : NIS.

Maandgemiddelden	Duitsland ¹			Frankrijk			Nederland		
	invoer	uitvoer	handels-balans	invoer	uitvoer	handels-balans	invoer	uitvoer	handels-balans
1984	53,0	49,1	- 3,9	38,9	46,0	+ 7,1	50,0	34,7	-15,3
1985	57,9	49,0	- 8,9	41,6	50,1	+ 8,5	51,2	37,6	-13,6
1986	59,1	50,5	- 8,6	40,5	51,2	+10,7	45,6	38,4	- 7,2
1987	63,0	51,2	-11,8	40,7	52,8	+12,1	44,5	38,8	- 5,7
1988	69,1	54,8	-14,3	43,5	56,3	+12,8	50,2	41,4	- 8,8
1989	76,0	62,1	-13,9	48,2	67,2	+19,0	57,1	45,0	-12,1
1990	79,8	69,7	-10,1	53,0	66,5	+13,5	58,5	44,8	-13,7
1991	80,8	79,6	- 1,2	54,1	63,9	+ 9,8	59,1	45,9	-13,2
1990 2 ^e kwartaal	79,8	66,9	-12,9	54,3	68,2	+13,9	58,4	45,9	-12,5
3 ^e kwartaal	74,6	65,8	- 8,8	47,4	60,4	+13,0	53,8	40,3	-13,5
4 ^e kwartaal	82,0	79,3	- 2,7	54,4	66,3	+11,9	62,0	45,7	-16,3
1991 1 ^e kwartaal	81,5	86,7	+ 5,2	55,7	67,0	+11,3	62,8	46,8	-16,0
2 ^e kwartaal	82,3	84,9	+ 2,6	54,8	65,9	+11,1	57,6	47,0	-10,6
3 ^e kwartaal	77,3	71,0	- 6,3	50,6	58,1	+ 7,5	56,2	42,2	-14,0
4 ^e kwartaal	82,0	75,9	- 6,1	55,5	64,8	+ 9,3	60,0	47,6	-12,4
1992 1 ^e kwartaal	88,5	82,1	- 6,4	59,9	67,4	+ 7,5	63,0	46,9	-16,1
2 ^e kwartaal	82,7	79,7	- 3,0	56,9	65,6	+ 8,7	58,1	47,3	-10,8
1991 7 maanden	81,9	84,8	+ 2,9	55,2	66,2	+11,0	59,1	46,1	-13,0
1992 7 maanden	83,2	79,4	- 3,8	57,2	65,5	+ 8,3	59,6	46,3	-13,3
Maandgemiddelden	Italië			Verenigd Koninkrijk			EEG ²		
	invoer	uitvoer	handels-balans	invoer	uitvoer	handels-balans	invoer	uitvoer	handels-balans
1984	9,5	12,8	+ 3,3	23,3	24,7	+ 1,4	177,9	171,9	- 6,0
1985	9,8	14,4	+ 4,6	24,6	25,8	+ 1,2	188,6	182,2	- 6,4
1986	10,8	14,9	+ 4,1	21,3	22,3	+ 1,0	184,7	187,0	+ 2,3
1987	11,0	16,5	+ 5,5	20,4	21,8	+ 1,4	187,4	191,9	+ 4,5
1988	12,0	17,5	+ 5,5	21,6	26,3	+ 4,7	206,3	209,1	+ 2,8
1989	13,7	20,9	+ 7,2	25,5	30,9	+ 5,4	231,0	241,8	+10,8
1990	15,1	21,5	+ 6,4	27,7	28,5	+ 0,8	244,3	247,1	+ 2,8
1991	15,6	20,3	+ 4,7	28,7	25,9	- 2,8	250,0	252,2	+ 2,2
1990 2 ^e kwartaal	14,9	21,9	+ 7,0	25,9	26,5	+ 0,6	243,8	246,5	+ 2,7
3 ^e kwartaal	14,6	17,5	+ 2,9	26,8	28,9	+ 2,1	226,5	227,1	+ 0,6
4 ^e kwartaal	15,1	23,0	+ 7,9	29,0	28,1	- 0,9	253,5	258,3	+ 4,8
1991 1 ^e kwartaal	15,9	22,5	+ 6,6	30,0	27,9	- 2,1	257,5	267,1	+ 9,6
2 ^e kwartaal	15,0	20,6	+ 5,3	30,3	25,7	- 4,6	251,6	261,2	+ 9,6
3 ^e kwartaal	15,5	16,4	+ 0,9	26,0	24,7	- 1,3	236,4	228,2	- 8,2
4 ^e kwartaal	15,6	21,6	+ 6,0	28,6	25,5	- 3,1	254,1	253,0	- 1,1
1992 1 ^e kwartaal	16,7	21,9	+ 5,2	29,0	26,9	- 2,1	269,6	263,6	- 6,0
2 ^e kwartaal	15,5	21,1	+ 5,6	27,4	28,1	+ 0,7	252,6	261,5	+ 8,9
1991 7 maanden	15,8	21,0	+ 5,2	29,5	26,8	- 2,7	253,2	261,4	+ 8,2
1992 7 maanden	16,1	20,9	+ 4,8	27,4	27,6	+ 0,2	255,6	258,4	+ 2,8

N.B. De NIS-gegevens van de buitenlandse handel zijn onderhevig aan maandelijkse herzieningen gedurende 12 maanden.

¹ Tot de maand september 1990 : BRD.

² Duitsland, Frankrijk, Nederland, Italië, Verenigd Koninkrijk, Ierland, Denemarken, Griekenland, Spanje en Portugal (vanaf 1986).

VIII - 5. — GEOGRAFISCHE SPREIDING VAN DE BUITENLANDSE HANDEL VAN DE BLEU (vervolg)

(miljarden franken)

Bron : NIS.

Maandgemiddelden	Verenigde Staten van Amerika			Japan			Leden van de OPEC ¹		
	invoer	uitvoer	handels-balans	invoer	uitvoer	handels-balans	invoer	uitvoer	handels-balans
1984	16,0	15,1	- 0,9	5,6	2,1	- 3,5	11,1	9,2	- 1,9
1985	15,7	16,7	+ 1,0	5,9	2,1	- 3,8	9,0	8,4	- 0,6
1986	12,9	13,6	+ 0,7	7,1	2,4	- 4,7	6,8	6,0	- 0,8
1987	12,3	13,4	+ 1,1	6,9	2,6	- 4,3	6,7	4,6	- 2,1
1988	12,0	14,0	+ 2,0	6,4	3,3	- 3,1	7,1	4,6	- 2,5
1989	15,3	15,8	+ 0,5	7,3	4,3	- 3,0	9,7	5,4	- 4,3
1990	15,2	14,2	- 1,0	7,0	4,4	- 2,6	9,2	5,9	- 3,3
1991	16,4	12,6	- 3,8	7,4	4,0	- 3,4	10,2	7,1	- 3,1
1990 2 ^e kwartaal	15,7	14,0	- 1,7	7,7	4,1	- 3,6	9,2	5,5	- 3,7
3 ^e kwartaal	14,1	14,0	- 0,1	6,3	4,5	- 1,8	8,6	5,9	- 2,7
4 ^e kwartaal	15,5	13,4	- 2,1	6,5	3,9	- 2,6	8,7	6,0	- 2,7
1991 1 ^e kwartaal	16,0	12,1	- 3,9	7,3	4,1	- 3,2	11,0	5,8	- 5,2
2 ^e kwartaal	17,6	12,7	- 4,9	8,3	3,9	- 4,4	10,5	7,4	- 3,1
3 ^e kwartaal	15,0	12,1	- 2,9	7,3	4,2	- 3,1	10,2	6,5	- 3,7
4 ^e kwartaal	17,3	13,4	- 3,9	6,8	3,7	- 3,1	9,2	8,8	- 0,4
1992 1 ^e kwartaal	15,9	11,5	- 4,4	7,7	3,8	- 3,9	8,5	7,3	- 1,2
2 ^e kwartaal	15,2	12,9	- 2,3	8,8	3,4	- 5,4	8,3	6,6	- 1,7
1991 7 maanden	17,0	12,9	- 4,1	7,8	4,2	- 3,6	10,8	6,7	- 4,1
1992 7 maanden	15,1	12,5	- 2,6	8,0	3,6	- 4,4	8,7	6,9	- 1,8
Maandgemiddelden	Landen met markteconomie						Landen met centraal geleide economie		
	Ontwikkelde landen			Ontwikkelingslanden			invoer	uitvoer	handels-balans
	invoer	uitvoer	handels-balans	invoer	uitvoer	handels-balans			
1984	224,5	214,6	- 9,9	29,1	26,8	- 2,3	11,5	5,8	- 5,7
1985	238,4	228,8	- 9,6	28,0	26,3	- 1,7	8,9	6,7	- 2,2
1986	226,1	227,4	+ 1,3	21,9	21,1	- 0,8	6,6	5,3	- 1,3
1987	228,7	232,4	+ 3,7	23,0	19,8	- 3,2	6,4	4,2	- 2,2
1988	249,4	253,3	+ 3,9	26,1	21,9	- 4,2	6,5	4,7	- 1,8
1989	282,6	293,1	+10,5	34,1	27,7	- 6,4	6,7	5,4	- 1,3
1990	294,2	294,3	+ 0,1	31,0	26,4	- 4,6	7,0	4,4	- 2,6
1991	302,7	297,5	- 5,2	31,7	28,2	- 3,5	6,7	5,8	- 0,9
1990 2 ^e kwartaal	293,6	293,1	- 0,5	31,6	25,0	- 6,6	6,1	4,2	- 1,9
3 ^e kwartaal	271,4	272,0	+ 0,6	29,4	24,6	- 4,8	7,6	4,3	- 3,3
4 ^e kwartaal	307,0	304,7	- 2,3	28,7	28,4	- 0,3	7,6	4,1	- 3,5
1991 1 ^e kwartaal	311,9	311,4	- 0,5	31,1	25,4	- 5,7	7,3	4,9	- 2,4
2 ^e kwartaal	307,9	308,8	+ 0,9	33,9	28,0	- 5,9	6,5	6,1	- 0,4
3 ^e kwartaal	284,7	271,1	-13,6	32,4	27,7	- 4,7	6,4	6,1	- 0,3
4 ^e kwartaal	308,1	300,3	- 7,8	29,6	31,9	+ 2,3	6,7	5,9	- 0,8
1992 1 ^e kwartaal	324,4	309,7	-14,7	31,8	27,3	- 4,5	6,9	5,1	- 1,8
2 ^e kwartaal	305,8	309,0	+ 3,2	30,7	28,1	- 2,6	5,4	5,7	+ 0,3
1991 7 maanden	308,6	308,4	- 0,2	32,7	27,3	- 5,4	6,8	5,7	- 1,1
1992 7 maanden	308,2	305,0	- 3,2	31,4	28,0	- 3,4	5,8	5,4	- 0,4

N.B. De NIS-gegevens van de buitenlandse handel zijn onderhevig aan maandelijkse herzieningen gedurende 12 maanden.

¹ Leden van de organisatie van aardolie-exporterende landen (Organisation of Petroleum Exporting Countries) : Venezuela, Ecuador, Nigeria, Algerije, Gabon, Libië, Koe-wei, Katar, Verenigde Arabische Emiraten, Irak, Iran, Saoedi-Arabië en Indonesië.

Bibliografische referenties : Maandelijks bulletin over de buitenlandse handel van de BLEU — Statistisch Jaarboek van België. — Statistisch Tijdschrift van het NIS — Belgisch Handelstijdschrift van de Belgische dienst voor de Buitenlandse Handel. — Belgische Economische Statistiek 1970-1980. — Statistische tijdschriften : Commerce Extérieur (OESO), Statistical Papers : Direction of International Trade (OVN), Eurostatistiek (Bureau voor de Statistiek der Europese Gemeenschappen).

IX. — BETALINGSBALANS VAN DE BELGISCH-LUXEBURGSE ECONOMISCHE UNIE

1. — ALGEMENE BETALINGSBALANS OP TRANSACTIEBASIS

Jaarcijfers - (miljarden franken)

	1984	1985	1986	1987	1988	1989	1990		
							Ontvangsten	Uitgaven	Saldo
1. Goederen- en dienstenverkeer :									
1.1 Goederenverkeer :									
1.11 Uitvoer en invoer	- 73,9	- 24,1	+ 25,3	- 6,5	+ 51,4	+ 27,2	3.682,0	3.692,7	- 10,7
1.12 Loonwerk	+ 58,9	+ 56,1	+ 77,8	+ 54,9	+ 54,3	+ 64,6	84,4	18,9	+ 65,6
1.13 Arbitrage (netto)	+ 25,5	+ 12,8	+ 25,9	+ 36,0	+ 21,3	+ 18,3	36,2	—	+ 36,2
1.2 Vracht- en verzekeringskosten voor goederenvervoer	+ 14,5	+ 26,2	+ 29,1	+ 33,2	+ 44,0	+ 53,8	223,0	173,1	+ 49,9
1.3 Andere vervoerkosten	+ 3,0	- 5,1	- 9,2	+ 1,1	- 1,9	- 13,0	93,0	99,6	- 6,5
1.4 Reisverkeer	- 16,8	- 23,0	- 31,7	- 35,3	- 43,6	- 49,5	123,6	182,0	- 58,4
1.5 Opbrengsten uit beleggingen en investeringen	- 3,5	- 7,9	+ 5,2	+ 13,4	+ 11,7	+ 49,8	2.089,2	2.064,3	+ 24,8
1.6 Niet elders vermelde overheidstransacties ...	+ 54,6	+ 62,0	+ 71,4	+ 80,5	+ 84,5	+ 92,4	115,0	22,0	+ 93,0
1.7 Overige :									
1.71 Grensarbeiders	+ 5,4	+ 4,9	+ 6,1	+ 3,2	+ 3,1	+ 1,6	38,6	38,4	+ 0,2
1.72 Overige	- 19,4	- 18,8	- 17,7	- 21,9	- 20,7	- 29,1	481,0	484,0	- 3,0
Totaal 1...	+ 48,3	+ 83,1	+ 182,2	+ 158,6	+ 204,1	+ 216,2	6.966,1	6.774,9	+ 191,2
2. Overdrachten :									
2.1 Particulieren	- 10,0	- 7,4	- 9,6	- 4,3	+ 1,5	+ 2,0	66,6	86,5	- 19,9
2.2 Overheid	- 40,9	- 34,4	- 33,9	- 51,7	- 71,6	- 78,5	59,1	110,7	- 51,6
Totaal 2...	- 50,9	- 41,8	- 43,5	- 56,0	- 70,1	- 76,5	125,7	197,3	- 71,5
Lopend verkeer (Totaal 1. + 2.)	- 2,6	+ 41,3	+ 138,7	+ 102,6	+ 134,0	+ 139,7	7.091,8	6.972,2	+ 119,6
3. Kapitaalverkeer van de overheid :									
3.1 Staat :									
3.11 Verplichtingen	+ 74,9	+ 14,9	+ 60,9	+ 17,3	+ 92,5	+ 85,6	360,4	329,7	+ 30,7
3.12 Tegoeden	- 6,7	- 5,3	- 6,1	- 5,9	- 3,6	- 10,4	0,9	6,6	- 5,8
3.2 Andere overheid	+ 0,8	- 2,8	- 12,8	- 2,8	- 2,4	- 1,5	24,9	29,7	- 4,8
Totaal 3...	+ 69,0	+ 6,8	+ 42,0	+ 8,6	+ 86,5	+ 73,8	386,2	366,0	+ 20,2
4. Kapitaalverkeer v/d bedrijven¹ en particulieren :									
4.1 Handelskredieten (nettocijfers)	+ 0,5	- 18,0	+ 5,5	+ 1,6	- 12,1	+ 7,8	32,7	—	+ 32,7
4.2 Overige :									
4.21 Overheidsbedrijven	+ 5,6	- 5,0	- 6,6	- 6,4	- 3,2	- 9,7	15,1	22,4	- 7,3
4.22 Financiële instel. v/d overheidssector ..	+ 1,9	- 12,8	- 23,4	+ 8,1	+ 30,1	- 10,1	24,5	74,5	- 50,0
4.23 Particuliere sector :									
4.231 Belgisch-Luxemburgse invest. en beleg. in het buitenland :									
4.2311 Effecten (nettocijfers) ...	- 110,5	- 122,1	- 165,5	- 138,6	- 379,7	- 567,1	—	306,3	- 306,3
4.2312 Directe investeringen ...	- 16,3	- 13,7	- 72,7	- 100,1	- 132,7	- 240,9	81,8	280,8	- 199,1
4.2313 Onroerende goederen ...	- 0,8	- 0,9	- 2,4	- 3,0	- 5,8	- 11,4	14,2	20,9	- 6,7
4.2314 Overige (nettocijfers) ...	- 5,8	+ 4,0	- 24,6	- 5,6	+ 14,6	- 15,1	73,4	—	+ 73,4
4.232 Buitenlandse investeringen en beleggingen in de BLEU :									
4.2321 Effecten (nettocijfers) ...	+ 14,3	+ 27,6	+ 55,0	+ 82,1	+ 288,4	+ 432,6	263,4	—	+ 263,4
4.2322 Directe investeringen ...	+ 20,8	+ 56,9	+ 28,2	+ 87,3	+ 183,5	+ 265,2	330,9	79,7	+ 251,2
4.2323 Onroerende goederen ...	+ 3,0	+ 3,9	+ 2,6	+ 0,2	+ 2,9	+ 11,9	22,1	7,3	+ 14,8
4.2324 Overige (nettocijfers) ...	+ 18,8	- 7,2	+ 29,8	+ 67,9	- 39,8	+ 41,5	159,4	—	+ 159,4
Totaal 4...	- 68,5	- 87,3	- 174,1	- 6,5	- 53,8	- 95,3	1.017,6	791,9	+ 225,6
5. Vergissingen en weglatingen (netto)	- 12,0	- 5,4	+ 3,2	+ 3,2	- 4,5	- 24,1	—	52,3	- 52,3
6. Tegenpost van monetisatie of demonetisatie van goud	0,0	0,0	0,0	- 10,6	0,0	- 2,6	—	0,4	- 0,4
Totaal 1 tot 6...	- 14,1	- 44,6	+ 9,8	+ 97,3	+ 162,2	+ 91,3	8.495,5	8.182,9	+ 312,7
7. Financiering van het totaal :									
7.1 Mutatie van het netto buitenlands actief van de overwegend geldscheppende instellingen :									
7.11 Belgische en Luxemburgse banken :									
7.111 Belg. en Lux. franken	- 33,4	- 29,2	+ 0,4	- 34,8	- 46,3	- 53,5	—	—	- 9,7
7.112 Buitenlandse valuta's	- 48,1	- 6,6	+ 2,0	+ 51,3	+ 183,5	+ 132,2	—	—	+ 305,8
7.12 Diverse instellingen	+ 0,2	- 0,4	+ 0,2	+ 0,1	- 0,2	+ 0,4	—	—	0,0
7.13 NBB (netto goud- en deviezenreserves)	+ 67,2	- 8,4	+ 7,2	+ 80,7	+ 25,2	+ 12,3	—	—	+ 16,6
p.m. Mutatie van de bijzondere trekingsrechten voortvloeiend uit toewijzingen	—	—	—	—	—	—	—	—	—

N.B. Voor de methodologie van de betalingsbalans van de Belgisch-Luxemburgse Economische Unie wordt verwezen naar de « Bibliografische referenties ».

¹ Exclusief de overwegend geldscheppende instellingen.

IX - 2. — ALGEMENE BETALINGSBALANS OP TRANSACTIEBASIS

Saldi per kwartaal

(miljarden franken)

	1988	1989				1990			
	4 ^e kwartaal	1 ^e kwartaal	2 ^e kwartaal	3 ^e kwartaal	4 ^e kwartaal	1 ^e kwartaal	2 ^e kwartaal	3 ^e kwartaal	4 ^e kwartaal
1. Goederen- en dienstenverkeer :									
1.1 Goederenverkeer :									
1.11 Uitvoer en invoer	+ 23,5	+ 8,2	+ 15,4	- 4,3	+ 8,0	- 10,2	+ 6,0	+ 1,9	- 8,4
1.12 Loonwerk	+ 15,2	+ 16,2	+ 16,6	+ 14,3	+ 17,5	+ 16,4	+ 17,7	+ 14,1	+ 17,5
1.13 Arbitrage	+ 7,4	+ 1,9	+ 4,9	+ 3,9	+ 7,5	+ 4,8	+ 15,3	+ 9,2	+ 6,9
1.2 Vracht- en verzekeringskosten voor goederenvervoer	+ 10,5	+ 12,3	+ 13,5	+ 13,9	+ 14,2	+ 13,2	+ 12,3	+ 13,7	+ 10,6
1.3 Andere vervoerkosten	- 0,8	- 3,8	- 2,9	- 3,2	- 3,2	- 2,9	- 2,2	- 1,2	- 0,2
1.4 Reisverkeer	- 6,3	- 8,7	- 8,4	- 26,6	- 5,8	- 11,5	- 10,6	- 28,8	- 7,5
1.5 Opbrengsten uit beleggingen en investeringen	+ 7,0	+ 9,2	+ 20,3	+ 8,5	+ 11,8	+ 13,7	+ 10,0	+ 3,5	- 2,4
1.6 Niet elders vermelde overheidstransacties ...	+ 22,4	+ 21,6	+ 23,4	+ 23,0	+ 24,4	+ 22,0	+ 24,7	+ 22,9	+ 23,4
1.7 Overige :									
1.71 Grensarbeiders	+ 0,1	+ 0,6	+ 0,2	+ 0,7	+ 0,1	- 0,2	+ 0,2	+ 0,6	- 0,5
1.72 Overige	- 11,6	+ 2,3	- 12,4	- 5,9	- 13,1	- 3,1	+ 1,8	- 4,1	+ 2,3
Totaal 1 ...	+ 67,4	+ 59,8	+ 70,5	+ 24,4	+ 61,4	+ 42,3	+ 75,3	+ 31,8	+ 41,7
2. Overdrachten :									
2.1 Particulieren	+ 2,4	+ 1,3	- 1,4	- 0,5	+ 2,6	- 5,8	- 3,4	- 6,3	- 4,3
2.2 Overheid	- 22,4	- 18,5	- 16,2	- 18,4	- 25,4	- 17,2	- 17,7	- 12,2	- 4,5
Totaal 2 ...	- 20,0	- 17,2	- 17,6	- 18,9	- 22,8	- 23,1	- 21,1	- 18,5	- 8,9
Lopend verkeer (Totaal 1. + 2.)	+ 47,4	+ 42,7	+ 53,0	+ 5,4	+ 38,6	+ 19,2	+ 54,1	+ 13,4	+ 32,9
3. Kapitaalverkeer van de overheid :									
3.1 Staat :									
3.11 Verplichtingen	- 7,1	+ 11,1	+ 1,9	+ 34,5	+ 38,2	- 4,1	+ 23,4	- 8,1	+ 19,6
3.12 Tegoeden	- 1,5	- 3,3	- 1,7	- 0,5	- 4,9	- 0,5	- 0,2	- 0,1	- 5,0
3.2 Andere overheid	- 4,2	- 0,6	- 0,3	0,0	- 0,7	+ 1,7	- 0,4	- 0,6	- 5,5
Totaal 3 ...	- 12,8	+ 7,2	- 0,1	+ 34,1	+ 32,6	- 3,0	+ 22,8	- 8,7	+ 9,1
4. Kapitaalverkeer v/d bedrijven¹ en particulieren :									
4.1 Handelskredieten	- 7,6	- 7,3	- 7,4	+ 29,1	- 6,6	- 9,9	+ 12,6	+ 12,9	+ 17,0
4.2 Overige :									
4.21 Overheidsbedrijven	- 0,3	- 3,2	- 0,4	- 2,5	- 3,6	+ 0,4	- 3,0	- 2,2	- 2,5
4.22 Financiële instel. v/d overheidssector ...	+ 31,3	- 54,0	+ 10,8	+ 16,5	+ 16,6	- 21,8	+ 16,9	- 40,2	- 5,0
4.23 Particuliere sector :									
4.231 Belgisch-Luxemburgse invest. en beleg. in het buitenland :									
4.2311 Effecten	- 138,5	- 155,3	- 73,2	- 265,4	- 73,2	+ 6,9	- 99,3	- 75,8	- 138,0
4.2312 Directe investeringen ...	- 36,8	- 35,2	- 67,5	- 57,8	- 80,4	- 18,3	- 79,0	- 12,9	- 88,8
4.2313 Onroerende goederen ...	- 0,9	- 4,2	- 3,8	- 1,0	- 2,5	- 3,1	- 1,3	- 0,7	- 1,6
4.2314 Overige	+ 28,4	- 26,2	- 56,7	+ 26,5	+ 41,3	- 17,2	+ 23,7	- 24,6	+ 91,5
4.232 Buitenlandse investeringen en beleggingen in de BLEU :									
4.2321 Effecten	+ 157,1	+ 97,2	+ 72,6	+ 105,3	+ 157,6	+ 60,0	+ 73,0	+ 42,2	+ 88,1
4.2322 Directe investeringen ...	+ 75,5	+ 55,3	+ 83,7	+ 60,6	+ 65,6	+ 57,7	+ 60,2	+ 40,3	+ 93,0
4.2323 Onroerende goederen ...	+ 1,0	+ 1,2	+ 2,7	+ 3,8	+ 4,2	+ 3,0	+ 2,9	+ 4,7	+ 4,3
4.2324 Overige	+ 17,1	+ 9,4	+ 8,7	- 6,3	+ 29,7	+ 23,2	+ 9,9	+ 82,8	+ 43,6
Totaal 4 ...	+ 126,3	- 122,3	- 30,5	- 91,2	+ 148,6	+ 81,0	+ 16,6	+ 26,5	+ 101,5
5. Vergissingen en weglatingen	- 1,2	- 19,6	+ 15,2	- 37,3	+ 17,5	- 27,7	- 5,9	- 26,9	+ 8,1
6. Tegenpost van monetisatie of demonetisatie van goud	0,0	0,0	0,0	- 0,6	- 2,0	0,0	- 0,4	0,0	0,0
Totaal 1 tot 6 ...	+ 159,7	- 92,0	+ 37,6	- 89,6	+ 235,4	+ 69,6	+ 87,2	+ 4,3	+ 151,6
7. Financiering van het totaal :									
7.1 Mutatie van het netto buitenlands actief van de overwegend geldscheppende instellingen :									
7.11 Belgische en Luxemburgse banken :									
7.111 Belg. en Lux. franken	+ 0,3	- 17,3	- 20,7	- 19,0	+ 3,4	+ 11,0	- 25,3	- 19,4	+ 24,0
7.112 Buitenlandse valuta's	+ 152,8	- 79,7	+ 59,6	- 79,1	+ 231,4	+ 55,1	+ 84,2	+ 42,6	+ 123,9
7.12 Diverse instellingen	- 0,3	+ 0,3	0,0	0,0	0,0	0,0	0,0	0,0	0,0
7.13 NBB (netto goud- en deviezenreserves)	+ 6,9	+ 4,7	- 1,4	+ 8,5	+ 0,5	+ 3,4	+ 28,4	- 18,9	+ 3,6
p.m. Mutatie van de bijzondere trekkingsrechten voortvloeiend uit toewijzing	-	-	-	-	-	-	-	-	-

N.B. Voor de methodologie van de betalingsbalans van de Belgisch-Luxemburgse Economische Unie wordt verwezen naar de « Bibliografische referenties ».

¹ Zie tabel IX-1, noot ¹.

IX - 3. — ALGEMENE BETALINGSBALANS OP TRANSACTIEBASIS

Ontvangsten en uitgaven per kwartaal

(miljarden franken)

	1990					
	3 ^e kwartaal			4 ^e kwartaal		
	Ontvangsten	Uitgaven	Saldo	Ontvangsten	Uitgaven	Saldo
1. Goederen- en dienstenverkeer :						
1.1 Goederenverkeer :						
1.11 Uitvoer en invoer	852,2	850,3	+ 1,9	941,9	950,3	- 8,4
1.12 Loonwerk	17,9	3,8	+ 14,1	22,0	4,5	+ 17,5
1.13 Arbitrage (netto)	9,2	—	+ 9,2	6,9	—	+ 6,9
1.2 Vracht- en verzekeringskosten voor goederenvervoer	56,2	42,5	+ 13,7	56,5	45,9	+ 10,6
1.3 Andere vervoerkosten	24,1	25,3	- 1,2	24,4	24,6	- 0,2
1.4 Reisverkeer	40,3	69,1	- 28,8	28,2	35,7	- 7,5
1.5 Opbrengsten uit beleggingen en investeringen	503,6	500,1	+ 3,5	544,5	546,9	- 2,4
1.6 Niet elders vermelde overheidstransacties ...	28,0	5,1	+ 22,9	28,4	5,1	+ 23,4
1.7 Overige :						
1.71 Grensarbeiders	9,4	8,8	+ 0,6	10,3	10,8	- 0,5
1.72 Overige	111,0	115,1	- 4,1	142,4	140,1	+ 2,3
Totaal 1 ...	1.652,0	1.620,2	+ 31,8	1.805,6	1.763,9	+ 41,7
2. Overdrachten :						
2.1 Particulieren	19,5	25,7	- 6,3	15,3	19,6	- 4,3
2.2 Overheid	12,8	25,0	- 12,2	25,4	29,9	- 4,5
Totaal 2 ...	32,3	50,8	- 18,5	40,7	49,5	- 8,9
Lopend verkeer (Totaal 1. + 2.)	1.684,3	1.670,9	+ 13,4	1.846,3	1.813,4	+ 32,9
3. Kapitaalverkeer van de overheid :						
3.1 Staat :						
3.11 Verplichtingen	66,5	74,5	- 8,1	88,9	69,3	+ 19,6
3.12 Tegoeden	0,3	0,4	- 0,1	0,4	5,4	- 5,0
3.2 Andere overheid	17,2	17,8	- 0,6	5,1	10,6	- 5,5
Totaal 3 ...	84,0	92,7	- 8,7	94,4	85,3	+ 9,1
4. Kapitaalverkeer v/d bedrijven¹ en particulieren :						
4.1 Handelskredieten (nettocijfers)	12,9	—	+ 12,9	17,0	—	+ 17,0
4.2 Overige :						
4.21 Overheidsbedrijven	0,0	2,2	- 2,2	14,5	17,0	- 2,5
4.22 Financiële instel. v/d overheidssector ..	11,9	52,1	- 40,2	15,5	20,5	- 5,0
4.23 Particuliere sector :						
4.231 Belgisch-Luxemburgse invest. en beleg. in het buitenland :						
4.2311 Effecten (nettocijfers) ...	—	75,8	- 75,8	—	138,0	-138,0
4.2312 Directe investeringen ...	32,5	45,4	- 12,9	15,1	103,9	- 88,8
4.2313 Onroerende goederen ..	3,6	4,2	- 0,7	4,5	6,1	- 1,6
4.2314 Overige (nettocijfers) ...	—	24,6	- 24,6	91,5	—	+ 91,5
4.232 Buitenlandse investeringen en beleggingen in de BLEU :						
4.2321 Effecten (nettocijfers) ...	42,2	—	+ 42,2	88,1	—	+ 88,1
4.2322 Directe investeringen ...	58,9	18,6	+ 40,3	129,1	36,1	+ 93,0
4.2323 Onroerende goederen ..	6,0	1,3	+ 4,7	6,3	2,0	+ 4,3
4.2324 Overige (nettocijfers) ...	82,8	—	+ 82,8	43,6	—	+ 43,6
Totaal 4 ...	250,8	224,2	+ 26,5	425,2	323,6	+101,5
5. Vergissingen en weglatingen (netto)	—	26,9	- 26,9	8,1	—	+ 8,1
6. Tegenpost van monetisatie of demonetisatie van goud	0,0	0,0	0,0	0,0	0,0	0,0
Totaal 1 tot 6 ...	2.019,1	2.014,7	+ 4,3	2.374,0	2.222,3	+ 151,6
7. Financiering van het totaal :						
7.1 Mutatie van het netto buitenlands actief van de overwegend geldscheppende instellingen :						
7.11 Belgische en Luxemburgse banken :						
7.111 Belg. en Lux. franken	—	—	- 19,4	—	—	+ 24,0
7.112 Buitenlandse valuta's	—	—	+ 42,6	—	—	+123,9
7.12 Diverse instellingen :	—	—	0,0	—	—	0,0
7.13 NBB (netto goud- en deviezenreserves)	—	—	- 18,9	—	—	+ 3,6
p.m. Mutatie van de bijzondere trekkingsrechten voortvloeiend uit toewijzingen	—	—	—	—	—	—

N.B. Voor de methodologie van de betalingsbalans van de Belgisch-Luxemburgse Economische Unie wordt verwezen naar de « Bibliografische referenties ».

¹ Zie tabel IX-1, noot ¹.

IX - 4. — ALGEMENE BETALINGSBALANS OP KASBASIS

(saldi in miljarden franken)

	1990	* 1991	1990	* 1991				* 1992			
	Jaar		4 ^e kwartaal	1 ^e kwartaal	2 ^e kwartaal	juli	4 ^e kwartaal	1 ^e kwartaal	2 ^e kwartaal	juli	
1. Goederen- en dienstenverkeer :											
1.1 Goederenverkeer :											
1.11 Uitvoer en invoer	+ 18,8	- 1,8	+ 8,0	- 26,2	+ 9,2	+ 9,7	+ 11,3	- 13,8	- 18,5	+ 13,9	
1.12 Loonwerk	+ 67,1	+ 73,0	+ 18,6	+ 18,6	+ 20,7	+ 7,0	+ 17,9	+ 19,1	+ 19,0	+ 5,8	
1.13 Arbitrage	+ 37,9	+ 12,5	+ 6,4	+ 6,9	+ 4,6	- 3,2	+ 1,3	+ 2,8	+ 9,4	+ 6,0	
1.2 Vracht- en verzekeringskosten voor goederenvervoer	+ 49,9	+ 40,6	+ 10,6	+ 11,0	+ 7,4	+ 3,5	+ 12,4	+ 12,0	+ 10,2	+ 3,2	
1.3 Andere vervoerkosten	- 6,5	- 2,4	- 0,2	- 1,4	- 0,1	+ 0,5	- 0,3	+ 2,2	- 0,4	+ 0,7	
1.4 Reisverkeer	- 58,4	- 66,5	- 7,5	- 12,0	- 13,4	- 11,9	- 9,3	- 13,3	- 17,1	- 16,4	
1.5 Opbrengsten uit beleggingen en investeringen	+ 24,8	+ 53,3	- 2,4	- 15,0	+ 14,3	+ 11,3	+ 22,9	+ 4,8	+ 7,2	+ 16,3	
1.6 Niet elders vermelde overheidstransacties	+ 93,0	+ 101,5	+ 23,4	+ 23,9	+ 24,3	+ 8,3	+ 28,3	+ 25,7	+ 27,6	+ 8,7	
1.7 Overige :											
1.71 Grensarbeiders	+ 0,2	- 2,4	- 0,5	- 0,6	- 0,1	- 0,1	- 0,9	- 1,1	- 1,3	- 0,3	
1.72 Overige	- 3,0	+ 7,3	+ 2,3	+ 2,2	+ 1,3	+ 1,8	+ 1,8	- 6,3	+ 3,1	+ 1,7	
Totaal 1 ...	+ 223,9	+ 215,0	+ 58,8	+ 7,4	+ 68,2	+ 27,0	+ 85,3	+ 32,2	+ 39,1	+ 39,7	
2. Overdrachten :											
2.1 Particulieren	- 19,9	- 9,7	- 4,3	- 2,8	- 2,7	+ 0,2	- 0,9	- 4,1	- 5,0	+ 0,4	
2.2 Overheid	- 51,6	- 55,3	- 4,5	- 10,4	- 17,0	- 4,5	- 14,7	- 15,3	- 15,7	- 8,5	
Totaal 2 ...	- 71,5	- 65,1	- 8,9	- 13,2	- 19,7	- 4,2	- 15,6	- 19,4	- 20,7	- 8,1	
Lopend verkeer (Totaal 1. + 2.)	+ 152,3	+ 150,0	+ 49,9	- 5,8	+ 48,5	+ 22,7	+ 69,7	+ 12,8	+ 18,4	+ 31,6	
3. Kapitaalverkeer van de overheid :											
3.1 Staat :											
3.11 Verplichtingen	+ 30,7	+ 81,7	+ 19,6	+ 19,0	+ 78,4	- 5,0	+ 0,2	- 25,1	- 3,0	- 5,0	
3.12 Tegoeden	- 5,8	- 14,4	- 5,0	- 4,5	- 9,9	+ 4,8	- 11,1	+ 3,8	- 8,5	- 1,6	
3.2 Andere overheid	- 4,8	- 5,3	- 5,5	- 0,4	- 1,1	+ 0,4	- 4,7	- 1,2	- 0,4	- 0,2	
Totaal 3 ...	+ 20,2	+ 62,0	+ 9,1	+ 14,1	+ 67,4	+ 0,2	- 15,6	- 22,5	- 11,9	- 6,8	
4. Kapitaalverkeer v/d bedrijven en particulieren :											
4.1 Handelskredieten	-	-	-	-	-	-	-	-	-	-	
4.2 Overige :											
4.21 Overheidsbedrijven	- 7,3	- 5,3	- 2,5	- 1,9	- 0,2	- 0,2	- 3,1	- 2,2	+ 15,2	- 0,5	
4.22 Financiële instel. v/d overheidssector ...	- 50,0	- 27,7	- 5,0	- 17,7	+ 22,7	- 2,2	+ 1,2	- 21,4	+ 17,1	- 33,3	
4.23 Particuliere sector :											
4.231 Belgisch-Luxemburgse invester. en beleg. in het buitenland :											
4.2311 Effecten	- 306,3	- 1.013,7	- 138,0	- 148,1	- 221,4	- 114,7	- 346,0	- 298,7	- 259,5	- 180,1	
4.2312 Directe investeringen ...	- 199,1	- 207,2	- 88,8	- 32,6	- 68,6	- 3,0	- 70,0	- 68,6	- 77,5	- 36,7	
4.2313 Onroerende goederen ...	- 6,7	- 3,6	- 1,6	+ 0,2	- 1,7	+ 1,1	+ 0,1	- 2,2	- 2,7	+ 0,5	
4.2314 Overige	+ 73,4	+ 112,2	+ 91,5	+ 15,9	+ 26,9	- 29,1	+ 76,3	- 23,1	- 31,5	+ 8,3	
4.232 Buitenlandse investeringen en beleggingen in de BLEU :											
4.2321 Effecten	+ 263,4	+ 922,5	+ 88,1	+ 298,5	+ 92,1	+ 112,0	+ 317,0	+ 304,5	+ 308,2	+ 147,1	
4.2322 Directe investeringen ...	+ 251,2	+ 304,7	+ 93,0	+ 58,1	+ 84,3	+ 12,8	+ 128,8	+ 69,4	+ 126,1	+ 33,6	
4.2323 Onroerende goederen ...	+ 14,8	+ 12,7	+ 4,3	+ 3,9	+ 2,6	+ 1,5	+ 2,3	+ 4,2	+ 2,7	+ 0,9	
4.2324 Overige	+ 159,4	+ 318,9	+ 43,6	- 16,8	+ 104,2	+ 92,2	+ 95,5	+ 41,5	+ 96,6	+ 61,7	
Totaal 4 ...	+ 192,9	+ 413,4	+ 84,5	+ 159,4	+ 40,8	+ 68,2	+ 202,1	+ 3,4	+ 194,8	+ 0,3	
5. Vergissingen en weglatingen	- 52,3	- 17,1	+ 8,1	- 36,6	- 23,0	+ 11,2	+ 2,8	+ 13,9	+ 26,7	+ 4,6	
6. Tegenpost van monetisatie of demonetisatie van goud	- 0,4	0,0	0,0	0,0	0,0	0,0	0,0	0,0	0,0	0,0	
Totaal 1 tot 6 ...	+ 312,7	+ 608,3	+ 151,6	+ 131,1	+ 133,7	+ 102,3	+ 259,0	+ 7,7	+ 228,0	+ 29,8	
7. Financiering van het totaal :											
7.1 Mutatie van het netto buitenlands actief van de overwegend geldscheppende instellingen :											
7.11 Belgische en Luxemburgse banken :											
7.111 Belg. en Lux. franken	- 9,7	+ 146,8	+ 24,0	+ 34,5	+ 30,2	+ 18,7	+ 60,4	- 32,6	+ 43,2	+ 8,0	
7.112 Buitenlandse valuta's	+ 305,8	+ 443,9	+ 123,9	+ 101,7	+ 96,1	+ 82,8	+ 183,1	+ 47,9	+ 173,1	+ 28,6	
7.12 Diverse instellingen	0,0	0,0	0,0	- 0,4	- 0,5	+ 0,5	0,0	- 0,2	- 0,1	- 0,8	
7.13 NBB (netto goud- en deviezenreserves)	+ 16,6	+ 17,5	+ 3,6	- 4,7	+ 7,9	+ 0,2	+ 15,5	- 7,4	+ 11,7	- 6,0	
p.m. Mutatie van de bijzondere trekkingsrechten voortvloeiend uit toewijzingen	-	-	-	-	-	-	-	-	-	-	

N.B. Voor de methodologie van de betalingsbalans van de Belgisch-Luxemburgse Economische Unie wordt verwezen naar de « Bibliografische referenties ».

¹ Zie tabel IX-1, noot ¹.

IX - 5. — VERRICHTINGEN MET HET BUITENLAND, VERRICHTINGEN IN BUITENLANDSE VALUTA'S VAN DE INGEZETENEN MET DE BELGISCHE EN LUXEBURGSE KREDIETINSTELLINGEN EN DEVIEZENVERRICHTINGEN OP TERMIJN

(miljarden franken)

	1988	1989	1990	* 1991	* 1991		* 1992		
					3 ^e kwartaal	4 ^e kwartaal	1 ^e kwartaal	2 ^e kwartaal	juli
1. Lopend verkeer ¹	+ 134,0	+ 139,7	+ 119,6
1bis. Lopend verkeer op kasbasis	+ 121,9	+ 147,5	+ 152,3	+ 150,0	+ 37,6	+ 69,7	+ 12,8	+ 18,4	+ 31,6
2. Kapitaalverkeer van de niet-financiële particuliere sector ² :									
2.1 Handelskredieten	- 12,1	+ 7,8	+ 32,7
2.2 Nettotegoeden in franken van niet-ingezetenen bij ingezeten kredietinstellingen ..	+ 80,4	+ 43,7	+ 98,0	- 261,2	- 58,0	- 120,7	+ 3,2	- 70,8	+ 8,0
2.21 A contant	+ 57,6	+ 57,0	+ 18,4	- 113,4	- 78,5	- 59,2	+ 59,2	- 44,1	+ 0,9
2.22 Op termijn	+ 22,8	- 13,3	+ 79,6	- 147,8	+ 20,5	- 61,5	- 56,0	- 26,8	+ 7,2
2.3 Nettotegoeden van ingezeten ondernemingen en particulieren	- 67,3	- 29,6	- 244,4	+ 110,4	- 29,9	+ 90,1	- 60,4	- 54,2	- 50,2
2.31 In franken in het buitenland	+ 8,3	- 21,0	- 20,7	+ 19,4	+ 7,3	+ 17,2	- 9,4	+ 4,6	- 8,8
2.32 In vreemde valuta's	- 75,6	- 8,6	- 223,7	+ 91,0	- 37,2	+ 72,9	- 51,0	- 58,8	- 41,4
2.321 A contant	- 111,1	- 94,0	+ 46,1	+ 97,3	- 30,2	+ 66,6	- 46,5	- 38,6	- 1,8
2.322 Op termijn	+ 35,5	+ 85,4	- 269,8	- 6,2	- 7,0	+ 6,3	- 4,5	- 20,3	- 39,6
2.4 Effecten	- 137,7	- 205,8	+ 62,5	+ 60,1	+ 30,7	- 16,7	- 0,5	+ 68,3	- 22,8
2.41 Aandelen	+ 37,5	- 47,5	+ 47,3	+ 13,0	+ 9,6	+ 11,2	- 1,2	+ 27,6	+ 1,7
2.411 Tegoeden van ingezetenen ..	+ 18,5	- 78,1	+ 19,3	- 6,0	+ 1,4	+ 7,2	- 4,0	+ 18,7	+ 1,6
2.412 Tegoeden van niet-ingezetenen	+ 19,0	+ 30,6	+ 28,1	+ 19,0	+ 8,2	+ 4,0	+ 2,8	+ 8,9	+ 0,1
2.42 Vastrentende effecten	- 175,2	- 158,3	+ 15,2	+ 47,2	+ 21,1	- 27,9	+ 0,7	+ 40,7	- 24,5
2.421 Tegoeden van ingezetenen ..	- 214,9	- 185,1	+ 0,9	- 84,1	+ 4,0	- 53,3	+ 2,1	+ 10,2	- 11,5
2.422 Tegoeden van niet-ingezetenen	+ 39,7	+ 26,8	+ 14,3	+ 131,2	+ 17,1	+ 25,4	- 1,3	+ 30,5	- 13,0
2.5 Directe investeringen en daarmee verwant kapitaalverkeer	+ 51,2	+ 43,3	+ 75,2	+ 81,6	- 4,3	+ 39,2	+ 12,2	+ 63,5	+ 6,4
2.51 Tegoeden van ingezetenen	- 138,4	- 259,3	- 206,6	- 208,6	- 42,1	- 75,5	- 66,0	- 66,8	- 29,6
2.52 Tegoeden van niet-ingezetenen	+ 189,6	+ 302,6	+ 281,8	+ 290,2	+ 37,8	+ 114,7	+ 78,2	+ 130,3	+ 36,1
2.6 Totaal (2.1 tot 2.5)	- 85,5	- 140,6	+ 24,0
2.6bis Totaal, excl. de handelskredieten (2.2 tot 2.5)	- 73,4	- 148,4	- 8,8	- 9,1	- 61,5	- 8,0	- 45,6	+ 6,8	- 58,5
3. Kapitaalverkeer in vreemde valuta's van de ingezeten kredietinstellingen ²	- 23,2	- 23,8	- 36,0	- 78,3	- 15,6	- 34,5	+ 21,5	- 46,3	+ 16,5
3.1 A contant	+ 35,1	+ 48,2	- 226,3	- 237,3	- 4,0	- 92,7	- 39,0	- 88,3	- 21,0
3.2 Op termijn	- 58,3	- 72,1	+ 190,3	+ 159,0	- 11,5	+ 58,2	+ 60,6	+ 42,0	+ 37,4
4. Kapitaalverkeer van de niet-financiële overheidsbedrijven en kapitaalverkeer in franken van de overheid ²	- 17,5	- 2,9	- 14,1	- 18,1	+ 5,9	- 9,2	+ 2,9	+ 7,6	- 4,5
4.1 Kapitaalverkeer van de niet-financiële overheidsbedrijven	- 3,2	- 9,7	- 7,3	- 5,3	- 0,2	- 3,1	- 2,2	+ 15,2	- 0,5
4.2 Kapitaalverkeer in franken van de overheid	- 14,3	+ 6,8	- 6,8	- 12,8	+ 6,0	- 6,1	+ 5,1	- 7,7	- 4,0
5. Vergissingen en weglatingen	- 1,3	- 23,8	- 53,6	- 15,7	+ 37,5	+ 2,9	+ 18,9	+ 20,9	+ 13,9
6. Tegenpost van monetisatie/demonetisatie van goud	0,0	- 2,6	- 0,4	0,0	0,0	0,0	0,0	0,0	0,0
7. Totaal (1 + 2.6 + 3 + 4 + 5 + 6 = 1bis + 2.6bis + 3 + 4 + 5 + 6)	+ 6,5	- 54,1	+ 39,5	+ 28,8	+ 3,9	+ 20,9	+ 10,5	+ 7,4	- 1,0
Financiering van het totaal :									
7.1 Kapitaalverkeer in vreemde valuta's van de overheid ³	- 12,2	- 72,9	+ 22,9	+ 6,3	+ 3,0	+ 2,4	+ 17,9	+ 0,7	0,0
7.2 Mutatie in de netto deviezenreserves, à contant en op termijn, van de Nationale Bank van België ⁴	+ 18,7	+ 18,8	+ 16,6	+ 22,5	+ 0,9	+ 18,5	- 7,4	+ 6,7	- 1,0

N.B. Voor de methodologie van de betalingsbalans van de Belgisch-Luxemburgse Economische Unie wordt verwezen naar de « Bibliografische referenties ».

¹ Tekens + : overschot; tekens - : tekort.

² Tekens + : kapitaaltoevoer; tekens - : uitvoer.

³ Leningen in deviezen, à contant, en termijnverrichtingen met de NBB. Tekens + : vermindering van de deviezen-schuld van de overheid of termijn aankopen van deviezen; tekens - : vermeerdering van de schuld of termijnverkoop.

⁴ Tekens + : vermeerdering van de reserves; tekens - : vermindering.

IX - 6. — VOOR DE BETALING VAN IN- EN UITVOER GEBRUIKTE VALUTA'S¹

(procenten van het totaal)

	Valuta's van de EEG-landen								Dollar van de Verenigde Staten	Overige
	Belgische en Luxemburgse franken	Duitse mark	Franse frank	Nederlandse gulden	Pond sterling	Italiaanse lire	Overige	Totaal		
Invoerbetalingen										
1984	26,3	18,0	10,3	8,7	3,9	1,9	0,3	69,4	25,6	5,0
1985	28,2	18,4	10,5	8,7	3,5	2,0	0,3	71,6	23,4	5,0
1986	29,2	21,4	11,2	9,5	3,3	2,5	0,4	77,5	16,6	5,9
1987	28,5	22,4	11,3	9,2	3,1	2,7	1,0	78,2	16,7	5,1
1988	28,5	22,4	11,2	9,1	3,3	2,7	1,0	78,2	16,7	5,1
1989	28,2	22,3	10,9	8,8	3,5	2,6	1,2	77,5	17,9	4,6
1990	28,6	22,0	11,4	9,2	3,4	2,8	1,3	78,7	16,6	4,7
1991	27,4	22,5	11,2	8,9	2,9	2,9	1,3	77,1	17,9	5,0
1990 eerste 3 maanden	29,9	21,2	11,1	9,0	3,5	2,6	1,2	78,5	16,8	4,7
eerste 6 maanden	29,7	21,7	11,2	9,1	3,4	2,7	1,2	79,0	16,4	4,6
eerste 9 maanden	28,9	21,9	11,4	9,1	3,4	2,8	1,3	78,8	16,6	4,6
1991 eerste 3 maanden	28,2	21,6	11,2	9,0	3,2	2,8	1,2	77,2	17,7	5,1
eerste 6 maanden	27,6	22,3	11,2	8,8	3,0	2,8	1,4	77,1	17,9	5,0
eerste 9 maanden	27,6	22,4	11,2	8,8	2,9	2,9	1,3	77,1	17,9	5,0
1992 eerste 3 maanden	27,6	23,4	11,4	8,9	3,0	2,8	1,2	78,3	16,7	5,0
eerste 6 maanden	27,4	23,5	11,7	8,8	2,9	2,9	1,6	78,8	16,2	5,0
Uitvoerontvangsten										
1984	34,9	17,7	13,2	7,4	4,0	2,5	0,5	80,2	16,6	3,2
1985	35,0	18,0	14,5	7,6	4,4	2,6	0,5	82,6	13,9	3,5
1986	36,0	19,2	15,4	7,9	4,0	2,8	0,6	85,9	10,0	4,1
1987	35,4	18,0	15,4	8,4	4,4	2,9	0,9	85,4	11,0	3,6
1988	34,7	18,2	15,1	8,4	5,1	2,9	1,0	85,4	10,9	3,7
1989	34,5	18,0	15,9	7,8	4,9	2,8	1,5	85,4	11,4	3,2
1990	33,4	19,3	15,6	8,0	4,6	2,9	1,9	85,7	10,7	3,6
1991	31,6	20,7	14,4	8,1	4,2	2,4	2,3	83,7	13,0	3,3
1990 eerste 3 maanden	35,2	18,9	15,7	8,1	4,7	2,8	1,7	87,1	9,7	3,2
eerste 6 maanden	34,2	19,3	16,0	8,1	4,6	2,8	1,7	86,7	10,0	3,3
eerste 9 maanden	33,6	19,0	16,0	8,0	4,7	2,9	1,8	86,0	10,5	3,5
1991 eerste 3 maanden	32,5	20,0	14,7	8,1	4,4	2,5	2,1	84,3	12,2	3,5
eerste 6 maanden	31,7	20,8	14,5	8,1	4,2	2,4	2,1	83,8	12,8	3,4
eerste 9 maanden	31,6	20,5	14,7	8,1	4,2	2,5	1,9	83,5	13,0	3,5
1992 eerste 3 maanden	31,8	20,1	14,4	8,2	4,3	2,5	2,3	83,6	13,2	3,2
eerste 6 maanden	31,7	20,3	14,6	8,3	4,3	2,6	2,1	83,9	12,9	3,2

¹ Exclusief de verrichtingen van een gering bedrag, de arbitrageverrichtingen en de diamanttransacties.

Bibliografische referenties : *Belgische Economische Statistieken 1970-1980. Tijdschrift van de Nationale Bank van België*; XLVIII^e jaargang, deel I, n^o 1, januari 1973 : « Een nieuwe statistiek : verrichtingen met het buitenland, verrichtingen in buitenlandse valuta's van de ingezetenen met de Belgische en Luxemburgse geldscheppende instellingen en termijnvalutatransacties » ; LIII^e jaargang, deel I, n^o 6, juni 1978 : « Methodologie van de betalingsbalans van de Belgisch-Luxemburgse Economische Unie » ;

LIV^e jaargang, deel I, n^o 1, januari 1979 : « Hervorming van de gegevens gepubliceerd onder hoofdstuk IX » ; LVII^e jaargang, deel I, n^o 3, maart 1983 : « Wijzigingen in hoofdstuk IX » ; LXIV^e jaargang, deel II, n^o 2-3, augustus-september 1989 : « Wijzigingen in het boeken van de uitvoer op kasbasis en in het behandelen van handelspapier » ; LXVI^e jaargang, nr. 10, oktober 1991 : « De betalingsbalans op transactiebasis van de Belgisch-Luxemburgse Economische Unie in 1989 en 1990 » ; *Jaarverslagen van de NBB. Methodologie van de betalingsbalans van de Belgisch-Luxemburgse Economische Unie*, Eurostat, 1984.

X. — VALUTAMARKT

1a. — INDICATIEVE VALUTAKOERSEN¹ — EEG-LANDEN

Dagemiddelden	1 Duitse mark	1 Franse frank	1 pond sterling	100 Italiaanse lire	1 Nederlandse gulden	100 peseta	1 Deense kroon	100 escudo	1 Iers punt	100 Griekse drachme
1983	20,01	6,72	77,50	3,37	17,91	35,68	5,59	46,77	63,58	—
1984	20,31	6,61	76,98	3,29	18,01	35,93	5,58	39,62	62,60	—
1985	20,18	6,61	76,33	3,11	17,89	34,87	5,60	34,58	62,80	—
1986	20,58	6,44	65,48	3,00	18,25	31,88	5,52	29,88	59,80	—
1987	20,78	6,21	61,11	2,88	18,44	30,28	5,46	26,49	55,50	—
1988	20,94	6,17	65,37	2,83	18,60	31,57	5,46	25,52	55,99	25,94
1989	20,96	6,18	64,55	2,87	18,58	33,27	5,39	25,02	55,85	24,29
1990	20,68	6,14	59,47	2,79	18,35	32,79	5,40	23,44	55,26	21,11
1991	20,59	6,06	60,23	2,75	18,27	32,87	5,34	23,64	54,99	18,76
1990 3 ^e kwartaal	20,57	6,13	61,02	2,79	18,26	33,23	5,39	23,32	55,18	20,93
4 ^e kwartaal	20,63	6,12	60,33	2,75	18,30	32,62	5,38	23,37	55,18	20,20
1991 1 ^e kwartaal	20,60	6,06	60,14	2,75	18,27	32,90	5,36	23,37	54,89	19,27
2 ^e kwartaal	20,57	6,07	60,92	2,77	18,26	33,18	5,36	23,62	55,04	18,87
3 ^e kwartaal	20,59	6,06	60,46	2,76	18,27	32,89	5,33	23,94	55,06	18,68
4 ^e kwartaal	20,60	6,03	59,42	2,74	18,28	32,50	5,31	23,60	54,98	18,22
1992 1 ^e kwartaal	20,58	6,05	58,98	2,74	18,28	32,62	5,31	23,86	54,88	17,82
2 ^e kwartaal	20,58	6,11	60,00	2,73	18,28	32,76	5,33	24,52	54,92	17,31
3 ^e kwartaal	20,61	6,08	57,40	2,66	18,28	31,70	5,34	23,88	54,66	16,62
1991 Oktober	20,59	6,04	59,93	2,75	18,27	32,65	5,33	23,94	55,06	18,47
November	20,60	6,03	59,40	2,73	18,28	32,55	5,30	23,59	55,01	18,18
December	20,60	6,03	58,85	2,72	18,28	32,28	5,29	23,22	54,87	17,97
1992 Januari	20,59	6,04	58,81	2,73	18,29	32,50	5,31	23,78	54,82	17,84
Februari	20,58	6,05	59,22	2,74	18,29	32,76	5,31	23,92	54,93	17,82
Maart	20,58	6,06	58,94	2,74	18,28	32,61	5,30	23,90	54,89	17,80
April	20,58	6,08	59,57	2,73	18,28	32,67	5,31	24,08	54,84	17,60
Mei	20,58	6,12	60,41	2,73	18,28	32,92	5,33	24,72	54,98	17,39
Juni	20,58	6,11	60,05	2,72	18,27	32,72	5,34	24,77	54,96	16,98
Juli	20,60	6,11	58,93	2,72	18,27	32,39	5,35	24,34	54,91	16,80
Augustus	20,60	6,07	58,01	2,71	18,27	32,07	5,34	23,88	54,68	16,66
September	20,62	6,06	55,32	2,56	18,30	30,67	5,32	23,41	54,40	16,39
Oktober	20,60	6,07	50,53	2,34	18,30	28,93	5,34	23,11	54,13	15,88

¹ Tot 31 december 1990 : Officiële wisselkoersen vastgesteld door de in Verrekenkamer te Brussel vergaderde bankiers.

X - 1b. — INDICATIEVE VALUTAKOERSEN¹ — ANDERE DAN EEG-LANDEN

Daggemiddelden	1 U.S. dollar	100 yen	1 Canadese dollar	1 Zweedse kroon	1 Zwitserse frank	1 Oostenrijkse schilling	1 Noorse kroon	1 Finse mark	100 Zaïre	1 Australische dollar	1 Nieuw-Zeelandse dollar	1 ECU	1 SDR
1983	51,18	21,55	41,52	6,66	24,34	2,84	7,00	9,18	636,0200	.	.	.	54,64
1984	57,79	24,32	44,63	6,98	24,61	2,89	7,08	9,61	160,9000	.	.	45,06	59,18
1985	59,36	24,91	43,50	6,89	24,21	2,87	6,90	9,56	121,1900	.	.	44,91	60,12
1986	44,66	26,57	32,13	6,26	24,89	2,93	6,04	8,80	75,9800	.	.	43,79	52,33
1987	37,34	25,85	28,17	5,89	25,06	2,95	5,54	8,50	35,0400	.	.	43,03	48,26
1988	36,81	28,70	29,95	6,00	25,14	2,98	5,64	8,78	20,8000	.	.	43,42	49,39
1989	39,43	28,63	33,30	6,11	24,11	2,98	5,71	9,18	10,6500	.	.	43,35	50,50
1990	33,41	23,14	28,63	5,64	24,09	2,94	5,34	8,73	5,7200	.	.	42,50	45,30
1991	34,18	25,40	29,84	5,65	23,83	2,93	5,27	8,45	0,6860	26,61	19,76	42,26	46,67
1990 3 ^e kwartaal	32,79	22,58	28,43	5,62	24,53	2,92	5,33	8,74	5,2700	.	.	42,62	44,91
4 ^e kwartaal	31,00	23,74	26,70	5,53	24,38	2,93	5,29	8,62	3,6500	.	.	42,54	44,45
1991 1 ^e kwartaal	31,53	23,57	27,28	5,54	24,13	2,93	5,27	8,55	1,3100	24,53	18,82	42,39	44,50
2 ^e kwartaal	35,68	25,79	31,06	5,72	24,20	2,92	5,28	8,73	0,8800	27,50	20,84	42,33	47,72
3 ^e kwartaal	35,93	26,33	31,42	5,67	23,65	2,93	5,27	8,51	0,4900	28,09	20,60	42,26	48,01
4 ^e kwartaal	33,55	25,90	29,58	5,64	23,36	2,93	5,25	8,02	0,0998	26,32	18,81	42,04	46,40
1992 1 ^e kwartaal	33,32	25,92	28,32	5,67	22,91	2,92	5,24	7,55	0,0377	25,08	18,13	42,04	46,26
2 ^e kwartaal	33,21	25,48	27,81	5,70	22,49	2,92	5,26	7,56	0,0189	25,17	17,93	42,20	46,13
3 ^e kwartaal	30,15	24,15	25,10	5,64	23,14	2,93	5,21	7,26	0,0048	22,05	16,36	41,65	43,80
1991 Oktober	34,81	26,63	30,85	5,65	23,53	2,93	5,26	8,45	0,1603	27,60	19,62	42,17	47,41
November	33,37	25,75	29,52	5,64	23,27	2,93	5,24	7,96	0,0810	26,26	18,81	42,04	46,26
December	32,28	25,18	28,19	5,63	23,25	2,93	5,23	7,59	0,0511	24,92	17,87	41,89	45,36
1992 Januari	32,46	25,94	28,08	5,66	23,17	2,93	5,24	7,57	0,0468	24,27	17,60	41,97	45,74
Februari	33,33	26,13	28,19	5,67	22,88	2,92	5,25	7,54	0,0346	25,05	18,06	42,08	46,35
Maart	34,18	25,72	28,67	5,67	22,66	2,92	5,25	7,54	0,0314	25,93	18,73	42,08	46,71
April	33,91	25,41	28,54	5,69	22,36	2,92	5,25	7,54	0,0223	25,86	18,37	42,14	46,48
Mei	33,36	25,50	27,84	5,71	22,36	2,92	5,27	7,58	0,0221	25,22	17,86	42,28	46,27
Juni	32,40	25,53	27,08	5,70	22,72	2,92	5,26	7,56	0,0129	24,48	17,56	42,20	45,75
Juli	30,69	24,42	25,75	5,68	23,02	2,93	5,25	7,53	0,0060	22,87	16,76	42,05	44,33
Augustus	29,89	23,66	25,12	5,66	23,01	2,93	5,22	7,50	0,0045	21,68	16,17	41,86	43,52
September	29,83	24,32	24,44	5,57	23,39	2,93	5,15	6,76	0,0037	21,56	16,14	41,06	43,53
Oktober	30,54	25,20	24,53	5,46	23,20	2,93	5,05	6,49	0,0024	21,85	16,49	40,24	43,71

¹ Tot 31 december 1990 : Officiële wisselkoersen vastgesteld door de in Verrekenkamer te Brussel vergaderde bankiers.

**X - 2a. — EUROPEES MONETAIR STELSEL : SPILKOERSEN VAN DE ECU,
BILATERALE SPILKOERSEN EN KOERSEN WAAROP INTERVENTIE VERPLICHT
VANAF 17 SEPTEMBER 1992**

(nationale valuta-eenheden)

	BRUSSEL	AMSTERDAM	KOPENHAGEN	FRANKFURT	ROME/MILAAN	PARIJS	DUBLIN	MADRID	LONDEN	LISSABON
Spilkoers van de ECU	41,9547	2,29193	7,75901	2,03412	—	6,82216	0,759300	139,176	—	176,844
De middelste waarden zijn bilaterale spilkoersen; de uiterste waarden zijn de koersen waarop interventie verplicht is										
100 Belgische franken	—	5,58700	18,9143	4,95900	—	16,6310	1,85100	352,230	—	447,560
		5,46286	18,4938	4,84837	—	16,2608	1,80981	331,729	—	421,513
		5,34150	18,0831	4,74000	—	15,8990	1,76950	312,422	—	396,980
100 Nederl. guldens	1872,15	—	346,240	90,7700	—	304,440	33,8868	6447,70	—	8190,00
	1830,54	—	338,537	88,7526	—	297,661	33,1293	6072,44	—	7715,97
	1789,85	—	331,020	86,7800	—	291,040	32,3939	5719,00	—	7267,00
100 Deense kronen	553,000	30,2100	—	26,8100	—	89,9250	10,0087	1904,60	—	2420,10
	540,723	29,5389	—	26,2162	—	87,9257	9,78604	1793,73	—	2279,22
	528,700	28,8825	—	25,6300	—	85,9700	9,56830	1689,30	—	2146,60
100 Duitse marken	2109,50	115,235	390,160	—	—	343,050	38,1825	7262,20	—	9233,62
	2062,55	112,673	381,443	—	—	335,386	37,3281	6842,07	—	8693,93
	2016,55	110,167	373,000	—	—	327,920	36,4964	6443,30	—	8190,00
100 Italiaanse lire	—	—	—	—	—	—	—	—	—	—
100 Franse franken	628,970	34,3600	116,320	30,4950	—	—	11,3830	2166,10	—	2752,40
	614,977	33,5953	113,732	29,8164	—	—	11,1299	2040,06	—	2592,21
	601,295	32,8475	111,200	29,1500	—	—	10,8825	1921,30	—	2441,30
100 Ierse punten	5651,15	308,700	1045,11	274,000	—	918,900	—	19462,3	—	24729,9
	5525,45	301,848	1021,86	267,894	—	898,480	—	18329,5	—	23290,5
	5402,50	295,100	999,130	261,900	—	878,500	—	17262,7	—	21935,0
100 Spaanse pesetas	32,0080	1,74856	5,91960	1,55200	—	5,20480	0,579284	—	—	134,920
	30,1451	1,64679	5,57496	1,46155	—	4,90182	0,545568	—	—	127,065
	28,3905	1,55094	5,25040	1,37700	—	4,61650	0,513816	—	—	119,670
100 Britse ponden	—	—	—	—	—	—	—	—	—	—
100 Portugese escudo's	25,1900	1,37600	4,65860	1,22100	—	4,09610	0,455895	83,5630	—	—
	23,7241	1,29601	4,38747	1,15023	—	3,85772	0,429360	78,6999	—	—
	22,3435	1,22100	4,13210	1,08300	—	3,63320	0,404371	74,1180	—	—

**X - 2a. — EUROPEES MONETAIR STELSEL : SPILKOERSEN VAN DE ECU,
BILATERALE SPILKOERSEN EN KOERSEN WAAROP INTERVENTIE VERPLICHT
IS GESTELD VAN 14 SEPTEMBER 1992 TOT 16 SEPTEMBER 1992**

(nationale valuta-eenheden)

	BRUSSEL	AMSTERDAM	KOPENHAGEN	FRANKFURT	ROME/MILAAN	PARIJS	DUBLIN	MADRID	LONDEN	LISSABON
Spilkoers van de ECU	42,0639	2,29789	7,77921	2,03942	1636,61	6,83992	0,761276	132,562	0,691328	177,305
De middelste waarden zijn bilaterale spilkoersen; de uiterste waarden zijn de koersen waarop interventie verplicht is										
100 Belgische franken	—	5,58700	18,9143	4,95900	3979,30	16,6310	1,85100	334,619	1,74510	447,560
		5,46286	18,4938	4,84837	3890,77	16,2608	1,80981	315,143	1,64352	421,513
		5,34150	18,0831	4,74000	3804,20	15,8990	1,76950	296,802	1,54790	396,980
100 Nederl. guldens	1872,15	—	346,240	90,7700	72844,0	304,440	33,8868	6125,30	31,9450	8190,00
	1830,54		338,537	88,7526	71222,3	297,661	33,1293	5768,83	30,0853	7715,97
	1789,85		331,020	86,7800	69638,0	291,040	32,3939	5433,10	28,3340	7267,00
100 Deense kronen	553,000	30,2100	—	26,8100	21517,0	89,9250	10,0087	1809,40	9,43610	2420,10
	540,723	29,5389		26,2162	21038,3	87,9257	9,78604	1704,05	8,88687	2279,22
	528,700	28,8825		25,6300	20570,0	85,9700	9,56830	1604,90	8,36970	2146,60
100 Duitse marken	2109,50	115,235	390,160	—	82068,0	343,050	38,1825	6901,70	35,9970	9233,62
	2062,55	112,673	381,443		80248,8	335,386	37,3281	6500,00	33,8984	8693,93
	2016,55	110,167	373,000		78462,0	327,920	36,4964	6121,70	31,9280	8190,00
100 Italiaanse lire	2,62867	0,143600	0,486140	0,127450	—	0,427440	0,047574	8,60000	0,044852	11,5030
	2,57018	0,140405	0,475325	0,124612		0,417932	0,046515	8,09979	0,042242	10,8337
	2,51300	0,137280	0,464750	0,121850		0,408630	0,045481	7,62800	0,039783	10,2030
100 Franse franken	628,970	34,3600	116,320	30,4950	24472,0	—	11,3830	2057,80	10,7320	2752,40
	614,977	33,5953	113,732	29,8164	23927,3		11,1299	1938,06	10,1073	2592,21
	601,295	32,8475	111,200	29,1500	23395,0		10,8825	1825,30	9,5190	2441,30
100 Ierse punten	5651,15	308,700	1045,11	274,000	219873,0	918,900	—	18489,2	96,4240	24729,9
	5525,45	301,848	1021,86	267,894	214982,0	898,480		17413,1	90,8116	23290,5
	5402,50	295,100	999,130	261,900	210199,0	878,500		16399,7	85,5260	21935,0
100 Spaanse pesetas	33,6930	1,84050	6,23100	1,63300	1310,90	5,47850	0,609772	—	0,553740	142,020
	31,7316	1,73345	5,86837	1,53847	1234,60	5,15981	0,574281		0,521514	133,753
	29,8850	1,63250	5,52600	1,44900	1162,70	4,85950	0,540858		0,491160	125,970
100 Britse ponden	6460,50	352,950	1194,79	313,200	251364,0	1050,550	116,920	20360,0	—	27232,0
	6084,51	332,389	1125,26	295,000	236734,0	989,389	110,118	19175,0		25647,0
	5730,35	313,050	1059,76	277,800	222956,0	931,800	103,710	18059,0		24154,5
100 Portugese escudo's	25,1900	1,37600	4,65860	1,22100	980,100	4,09610	0,455895	79,3850	0,414000	—
	23,7241	1,29601	4,38747	1,15023	923,048	3,85772	0,429360	74,7649	0,389909	
	22,3435	1,22100	4,13210	1,08300	869,300	3,63320	0,404371	70,4130	0,367220	

X - 2b. — EUROPEES MONETAIR STELSEL : AGIO OF DISAGIO VAN DE VERSCHILLENDE MUNTEN
T.O.V. DE BELGISCHE FRANK¹

Daggemiddelden	Nederlandse gulden	Deense kroon	Duitse mark	Italiaanse lire	Franse frank	Iers punt	Spaanse peseta ²	Pond sterling ³	Portugese escudo ⁴
1984	+ 1,32	+ 1,14	+ 1,38	+ 2,85	+ 1,25	+ 1,17	—	—	—
1985	+ 0,62	+ 1,56	+ 0,78	+ 0,69	+ 1,21	+ 1,51	—	—	—
1986	+ 1,15	+ 0,07	+ 1,27	+ 2,38	+ 1,63	+ 0,72	—	—	—
1987	+ 0,75	+ 0,92	+ 0,76	+ 0,57	+ 0,96	+ 0,41	—	—	—
1988	+ 1,62	+ 1,02	+ 1,51	— 1,30	+ 0,37	+ 1,34	—	—	—
1989	+ 1,48	— 0,34	+ 1,60	+ 0,36	+ 0,43	+ 1,07	+ 4,35 ²	—	—
1990	+ 0,24	— 0,11	+ 0,24	+ 1,08	— 0,24	+ 0,01	+ 3,35	—	—
1991	— 0,21	— 1,26	— 0,18	— 0,42	— 1,54	— 0,48	+ 3,58	— 1,02	—
1990 3 ^e kwartaal	— 0,27	— 0,24	— 0,26	+ 1,05	— 0,31	— 0,12	+ 4,71	—	—
4 ^e kwartaal	— 0,05	— 0,45	+ 0,03	— 0,40	— 0,41	— 0,14	+ 2,78	— 0,85 ³	—
1991 1 ^e kwartaal	— 0,26	— 0,96	— 0,14	— 0,30	— 1,53	— 0,68	+ 3,68	— 1,17	—
2 ^e kwartaal	— 0,25	— 0,81	— 0,26	+ 0,55	— 1,25	— 0,39	+ 4,57	+ 0,12	—
3 ^e kwartaal	— 0,18	— 1,46	— 0,17	+ 0,04	— 1,48	— 0,36	+ 3,64	— 0,63	—
4 ^e kwartaal	— 0,15	— 1,81	— 0,14	— 0,71	— 1,91	— 0,50	+ 2,41	— 2,39	—
1992 1 ^e kwartaal	— 0,11	— 1,86	— 0,20	— 0,73	— 1,64	— 0,68	+ 2,80	— 3,06	—
2 ^e kwartaal	— 0,16	— 1,48	— 0,23	— 1,00	— 0,71	— 0,60	+ 3,25	— 1,39	+ 3,35 ⁴
3 ^e kwartaal	— 0,13	— 1,27	— 0,09	— 1,50 ⁵	— 1,15	— 1,06	+ 0,67	— 3,88 ⁵	+ 0,67
1991 Oktober	— 0,18	— 1,41	— 0,17	— 0,11	— 1,79	— 0,36	+ 2,91	— 1,50	—
November	— 0,14	— 1,91	— 0,12	— 0,83	— 1,97	— 0,44	+ 2,60	— 2,38	—
December	— 0,14	— 2,11	— 0,12	— 1,19	— 1,97	— 0,70	+ 1,73	— 3,28	—
1992 Januari	— 0,11	— 1,87	— 0,16	— 0,89	— 1,82	— 0,79	+ 2,43	— 3,34	—
Februari	— 0,09	— 1,81	— 0,22	— 0,63	— 1,68	— 0,59	+ 3,25	— 2,68	—
Maart	— 0,13	— 1,91	— 0,23	— 0,66	— 1,43	— 0,67	+ 2,77	— 3,12	—
April	— 0,15	— 1,80	— 0,24	— 0,88	— 1,08	— 0,74	+ 2,96	— 2,09	+ 1,67 ⁴
Mei	— 0,13	— 1,48	— 0,22	— 0,82	— 0,46	— 0,50	+ 3,73	— 0,71	+ 4,18
Juni	— 0,20	— 1,17	— 0,22	— 1,28	— 0,58	— 0,54	+ 3,11	— 1,30	+ 4,40
Juli	— 0,20	— 1,02	— 0,12	— 1,39	— 0,74	— 0,62	+ 2,02	— 3,17	+ 2,57
Augustus	— 0,17	— 1,24	— 0,11	— 1,61	— 1,26	— 1,04	+ 1,08	— 4,66	+ 0,67
September	— 0,01	— 1,55	— 0,04	—	— 1,48	— 1,55	— 1,14	—	— 1,32
Oktober	— 0,04	— 1,30	— 0,14	—	— 1,28	— 2,04	— 4,04	—	— 2,60

¹ Formule = $\frac{\text{[Koers van de vreemde munt in Belgische franken (Concertatie van 14.30 u.) - Spilkoers van deze munt in Belgische franken]} \times 100}{\text{Spilkoers van deze munt in Belgische franken}}$

² Sedert 19 juni 1989.

³ Sedert 8 oktober 1990.

⁴ Sedert 6 april 1992.

⁵ Tot 31 augustus 1992.

X - 2c. — EUROPEES MONETAIR STELSEL : AFWIJKINGSINDICATOREN¹

Daggemiddelden	Belgische frank	Nederlandse gulden	Deense kroon	Duitse mark	Italiaanse lire	Franse frank	Iers punt	Spaanse peseta ²	Pond sterling ³	Portugese escudo ⁴
1984	+ 56	- 8	0	- 15	- 29	- 5	- 1	-	-	-
1985	+ 33	+ 3	- 39	- 2	- 7	- 27	- 36	-	-	-
1986	+ 48	- 7	+ 43	- 17	- 30	- 33	+ 12	-	-	-
1987	+ 41	+ 4	- 3	+ 5	+ 12	- 7	+ 19	-	-	-
1988	+ 50	- 30	0	- 34	+ 46	+ 36	- 14	-	-	-
1989	+ 50	- 23	+ 63	- 38	+ 22	+ 33	- 2	- 45 ²	-	-
1990	+ 16	+ 4	+ 21	+ 6	- 38	+ 30	+ 14	- 48	-	-
1991	- 25	- 16	+ 35	- 22	- 21	+ 57	- 2	- 67	+ 12	-
1990 3 ^e kwartaal ...	+ 11	+ 25	+ 25	+ 32	- 40	+ 27	+ 16	- 65	-	-
4 ^e kwartaal ...	- 7	- 4	+ 15	- 11	+ 13	+ 15	0	- 49	+ 14 ³	-
1991 1 ^e kwartaal ...	- 27	- 19	+ 19	- 27	- 12	+ 54	+ 5	- 69	+ 15	-
2 ^e kwartaal ...	- 13	- 1	+ 25	0	- 40	+ 55	+ 6	- 78	- 4	-
3 ^e kwartaal ...	- 22	- 13	+ 47	- 18	- 24	+ 58	- 4	- 67	+ 6	-
4 ^e kwartaal ...	- 38	- 31	+ 46	- 41	- 6	+ 62	- 14	- 55	+ 31	-
1992 1 ^e kwartaal ...	- 39	- 34	+ 50	- 38	- 3	+ 47	- 5	- 61	+ 45	-
2 ^e kwartaal ...	- 24	- 16	+ 46	- 17	+ 25	+ 12	+ 5	- 61	+ 20	-59 ⁴
3 ^e kwartaal ...	- 37	- 31	+ 24	- 42	+ 40 ⁵	+ 22	+ 14	- 32	+ 60 ⁵	-31
1991 Oktober	- 31	- 23	+ 35	- 30	- 27	+ 64	- 13	- 58	+ 19	-
November	- 40	- 34	+ 50	- 44	- 2	+ 64	- 17	- 58	+ 31	-
December	- 44	- 38	+ 55	- 51	+ 13	+ 59	- 10	- 47	+ 45	-
1992 Januari	- 41	- 36	+ 48	- 43	+ 3	+ 55	- 2	- 57	+ 49	-
Februari	- 38	- 34	+ 47	- 37	- 8	+ 50	- 9	- 67	+ 39	-
Maart	- 37	- 31	+ 53	- 34	- 5	+ 37	- 5	- 60	+ 47	-
April	- 30	- 23	+ 55	- 24	+ 12	+ 25	+ 5	- 60	+ 30	- 36 ⁴
Mei	- 17	- 11	+ 52	- 9	+ 23	+ 6	+ 7	- 66	+ 10	- 70
Juni	- 24	- 14	+ 31	- 17	+ 40	+ 5	+ 2	- 59	+ 19	- 76
Juli	- 30	- 20	+ 19	- 31	+ 39	+ 7	0	- 46	+ 49	- 53
Augustus	- 37	- 29	+ 22	- 42	+ 42	+ 27	+ 13	- 37	+ 72	- 29
September	- 43	- 43	+ 30	- 54	-	+ 32	+ 30	- 14	-	- 10
Oktober	- 48	- 47	+ 13	- 55	-	+ 14	+ 46	+ 29	-	+ 3

¹ Het minteken wijst erop dat de betrokken munt de neiging vertoont af te wijken in de zin van een appreciatie. Het plusteken duidt vanzelfsprekend op een tegenovergestelde toestand (Voor de wijze van berekening van de afwijkingsindicator, zie Tijdschrift van de Nationale Bank van België, LIV^e jaargang, Deel II, N^o 1-2, juli-augustus 1979, « Het Europees Monetair Stelsel », Bijlage I).

² Sedert 19 juni 1989.

³ Sedert 8 oktober 1990.

⁴ Sedert 6 april 1992.

⁵ Tot 31 augustus 1992.

X - 2d. — EUROPEES MONETAIR STELSEL

Valuta's	Samenstelling, spilkoersen in Belgische franken en relatieve gewichten van de Ecu				Maximaal afwijkingsinterval van de verschillende valuta's ¹
	Pakketten ² van valuta's die opgenomen zijn in de mand of Ecu	Bilaterale spilkoersen in Belgische frank	Tegenwaarde in Belgische frank van ieder valutapakket ²	Proportionele aandelen of relatieve gewichten van ieder valutapakket in de mand of Ecu	
	(1)	(2)	(3) = (1) × (2)	(4)	
van 6 april 1992 tot 13 september 1992					
Duitse mark	0,6242	20,6255	12,8745	30,36	1,57
Franse frank	1,332	6,14977	8,1915	19,32	1,82
Pond sterling	0,08784	60,8451	5,3446	12,61	5,24
Italiaanse lire	151,8	0,0275661	4,1845	9,87	2,03
Nederlandse gulden	0,2198	18,3054	4,0235	9,49	2,04
Belgische en Luxemburgse frank	3,431	1	3,431	8,09	2,07
Deense kroon	0,1976	5,40723	1,0685	2,52	2,19
Iers punt	0,008552	55,2545	0,4725	1,11	2,22
Griekse drachme	1,44	0,206532 ³	0,2974	0,70	—
Spaanse peseta	6,885	0,317316	2,1847	5,15	5,69
Portugese escudo	1,393	0,237241	0,3305	0,78	5,95
Totaal ...			42,4032	100,00	
van 14 september 1992 tot 16 september 1992					
Duitse mark	0,6242	20,6255	12,8745	30,61	1,56
Franse frank	1,332	6,14977	8,1915	19,47	1,81
Pond sterling	0,08784	60,8451	5,3446	12,71	5,24
Italiaanse lire	151,8	0,0257018	3,9015	9,27	2,04
Nederlandse gulden	0,2198	18,3054	4,0235	9,57	2,03
Belgische en Luxemburgse frank	3,431	1	3,431	8,16	2,07
Deense kroon	0,1976	5,40723	1,0685	2,54	2,19
Iers punt	0,008552	55,2545	0,4725	1,12	2,22
Griekse drachme	1,44	0,16745 ³	0,2411	0,57	—
Spaanse peseta	6,885	0,317316	2,1847	5,19	5,69
Portugese escudo	1,393	0,237241	0,3305	0,79	5,95
Totaal ...			42,0639	100,00	
vanaf 17 september 1992					
Duitse mark	0,6242	20,6255	12,8745	30,68	1,56
Franse frank	1,332	6,14977	8,1915	19,52	1,81
Pond sterling	0,08784	60,8451 ³	5,3446	12,74	—
Italiaanse lire	151,8	0,0257018 ³	3,9015	9,30	—
Nederlandse gulden	0,2198	18,3054	4,0235	9,59	2,03
Belgische en Luxemburgse frank	3,431	1	3,431	8,18	2,07
Deense kroon	0,1976	5,40723	1,0685	2,55	2,19
Iers punt	0,008552	55,2545	0,4725	1,13	2,22
Griekse drachme	1,44	0,16745 ³	0,2411	0,57	—
Spaanse peseta	6,885	0,301451	2,0755	4,95	5,70
Portugese escudo	1,393	0,237241	0,3305	0,79	5,95
Totaal ...			41,9547	100,00	

¹ Verschil tussen de voordeligste of de nadeligste koers van de Ecu in een valuta en de spilkoers van de Ecu in diezelfde valuta, uitgedrukt in procenten van de spilkoers van de Ecu.

² Aantal eenheden of fracties van iedere valuta.

³ Fictieve bilaterale spilkoers voortvloeiend uit de fictieve spilkoers van de Ecu in Griekse drachmen of ponden sterling of Italiaanse lires en uit de spilkoers van de Ecu in Belgische frank.

X - 3. — EFFECTIEVE WISSELKOERSEN

indexcijfers 1975 = 100

Bronnen : NBB, IMF : International Financial Statistics.

Daggemiddelden	NBB-Indexcijfers gewogen met		Indexcijfers van het Internationaal Monetair Fonds													
	de uitvoer van de BLEU	de invoer van de BLEU	Belgische frank	U.S.-dollar	Duitse mark	Yen	Franse frank	Pond sterling	Italiaanse lire	Nederlandse gulden	Zweedse kroon	Zwitserse frank	Deense kroon	Noorse kroon	Spaanse peseta	Iers punt
	Belgische frank															
1984	96,4	92,4	89,1	134,8	123,7	156,9	65,8	78,6	47,8	113,3	67,0	144,5	77,6	84,8	48,8	67,4
1985	98,3	94,6	89,7	140,8	123,5	160,7	66,4	78,3	45,1	113,9	66,6	142,8	78,7	82,7	47,4	68,3
1986	106,6	102,4	95,3	114,9	136,9	203,5	70,4	72,7	46,7	126,4	67,3	160,5	86,9	80,6	48,5	73,3
1987	112,1	107,8	99,8	101,3	147,3	220,2	72,2	72,5	47,6	135,4	68,0	173,6	92,7	79,6	49,6	73,3
1988	111,9	108,0	98,8	95,4	146,3	244,0	70,6	76,5	45,9	135,1	68,0	171,3	91,1	79,4	51,0	72,8
1989	111,5	108,2	97,2	100,1	143,6	233,4	69,0	73,8	45,8	131,9	67,5	159,6	87,4	78,3	52,4	70,6
1990	117,8	115,2	103,3	93,6	153,8	209,2	74,5	74,1	48,0	139,7	68,2	175,4	95,9	80,7	56,4	76,2
1991	119,2	117,0	102,8	93,2	151,2	227,1	72,6	74,0	46,8	138,0	67,4	170,6	93,7	78,6	55,9	74,9
1990 3 ^e kwartaal	116,7	118,6	103,8	92,3	153,8	206,0	74,9	76,6	48,2	139,7	68,3	180,3	96,2	81,0	57,4	76,3
1990 4 ^e kwartaal	118,3	120,6	104,8	88,0	156,2	223,6	75,9	76,6	48,0	142,0	68,2	181,3	97,9	81,8	57,5	78,0
1991 1 ^e kwartaal	118,8	122,2	104,9	89,4	155,7	220,4	74,7	76,3	48,0	141,6	68,4	179,1	97,2	82,2	58,0	77,1
1991 2 ^e kwartaal	116,6	119,9	101,6	95,8	148,6	224,9	71,5	73,6	46,4	135,9	67,1	170,0	92,4	77,1	55,3	73,4
1991 3 ^e kwartaal	117,2	120,6	101,4	95,9	148,6	228,7	71,2	72,8	46,1	135,8	66,4	165,5	91,5	76,7	54,7	73,4
1991 4 ^e kwartaal	119,6	123,7	103,3	91,6	151,9	234,3	72,7	73,3	46,8	138,8	67,7	167,9	93,7	78,5	55,6	75,4
1992 1 ^e kwartaal	120,1	124,8														
1992 2 ^e kwartaal	120,2	125,2														
1992 3 ^e kwartaal	123,2	129,2														
1991 Oktober	118,5	121,8	102,0	93,3	149,5	235,6	71,6	72,7	46,3	136,8	66,6	166,1	92,5	77,2	54,9	74,2
1991 November	119,8	123,5	103,4	91,4	152,0	233,7	72,8	73,4	46,8	138,9	67,9	167,4	93,7	78,6	55,8	75,4
1991 December	120,6	124,7	104,4	90,0	154,2	233,5	73,8	73,8	47,2	140,8	68,6	170,3	95,0	79,8	56,1	76,5
1992 Januari	120,4	124,4														
1992 Februari	120,2	124,5														
1992 Maart	120,0	124,2														
1992 April	120,1	124,4														
1992 Mei	120,0	124,3														
1992 Juni	120,8	125,4														
1992 Juli	122,3	127,5														
1992 Augustus	123,2	128,6														
1992 September	124,5	130,0														
1992 Oktober	126,2	131,8														

Bibliografische referenties : Tijdschrift van de Nationale Bank van België, LII^e jaargang, deel I, n^o 5, mei 1977 : « De indexcijfers van de gewogen gemiddelde of effectieve wisselkoers van de Belgische frank », LIV^e jaargang, deel II, n^o 1-2,

juli-augustus 1979 : « Het Europees Monetair Stelsel », LIV^e jaargang, deel II, n^o 3, september 1979 : « Wijzigingen in hoofdstuk X : « Valutamarkt » van het statistisch gedeelte van het Tijdschrift ».

XI. — OVERHEIDSFINANCIËN *

1. — OFFICIELE STAND VAN DE RIJKSSCHULD

(miljarden franken)

Bron : Ministerie van Financiën

Einde periode	Directe schuld									Indirecte schuld			Totale schuld	
	in Belgische franken					in vreemde munt				totale directe schuld ²	in Belgische franken	in vreemde munt		totale indirecte schuld
	geconso- lideerde ¹	op middellange termijn	op korte termijn	tegoeden van de parti- culieren in postrekening	totaal	geconso- lideerde ²	op korte en middellange termijn	totaal ²						
	(1)	(2)	(3)	(4)	(5) = (1) à (4)	(6)	(7)	(8) = (6) + (7)	(9) = (5) + (8)					
1983	1.402,7	35,5	962,9	83,7	2.484,8	433,9	384,8	818,7	3.303,5	407,3	5,2	412,5	3.716,0	
1984	1.561,9	111,6	1.094,1	69,9	2.837,5	634,0	379,0	1.013,0	3.850,5	409,1	5,3	414,4	4.264,9	
1985	2.034,7	156,0	1.151,5	83,5	3.425,7	569,0	416,3	985,3	4.411,0	498,5	5,1	503,6	4.914,6	
1986	2.228,1	98,8	1.430,0	94,0	3.850,9	502,3	515,8	1.018,1	4.869,0	547,1	2,2	549,3	5.418,3	
1987	2.530,5	80,1	1.537,6	88,4	4.236,6	494,8	549,1	1.043,9	5.280,5	589,9	2,1	592,0	5.872,5	
1988	2.924,8	51,5	1.570,8	88,9	4.636,0	539,3	546,1	1.085,4	5.721,4	638,8	2,1	640,9	6.362,3	
1989	3.247,4	35,4	1.724,9	105,1	5.112,8	550,0	579,0	1.129,0	6.241,8	544,3	2,1	546,4	6.788,2	
1990	3.615,4	19,3	1.827,1	99,2	5.561,0	561,9	549,8	1.111,7	6.672,7	551,9	—	551,9	7.224,6	
1991	4.327,3	1,1	1.821,8	90,5	6.240,7	604,2	502,8	1.107,0	7.347,7	403,2	—	403,2	7.750,9	
1991 September	4.193,6	1,1	1.961,4	95,5	6.251,6	616,1	509,9	1.126,0	7.377,6	380,2	—	380,2	7.757,8	
Oktober	4.242,4	1,1	1.889,4	107,2	6.240,1	617,6	507,9	1.125,5	7.365,6	380,2	—	380,2	7.745,8	
November	4.253,9	1,1	1.900,5	95,0	6.250,5	610,2	510,5	1.120,7	7.371,2	378,3	—	378,3	7.749,5	
December	4.327,3	1,1	1.821,8	90,5	6.240,7	604,2	502,8	1.107,0	7.347,7	403,2	—	403,2	7.750,9	
1992 Januari	4.390,6	1,1	1.825,9	122,5	6.340,1	616,2	490,3	1.106,5	7.446,6	402,7	—	402,7	7.849,3	
Februari	4.435,1	1,1	1.887,4	96,2	6.419,8	618,2	483,3	1.101,5	7.521,3	402,3	—	402,3	7.923,6	
Maart	4.433,6	1,0	1.990,0	102,8	6.527,4	614,7	484,3	1.099,0	7.626,4	402,1	—	402,1	8.028,5	
April	4.481,7	1,0	1.886,6	122,2	6.491,5	614,9	484,4	1.099,3	7.590,8	402,0	—	402,0	7.992,8	
Mei	4.480,9	0,9	1.965,9	95,5	6.543,2	614,5	485,2	1.099,7	7.642,9	401,9	—	401,9	8.044,8	
Juni	4.511,4	0,9	1.992,8	108,4	6.613,5	607,2	485,6	1.092,8	7.706,3	401,9	—	401,9	8.108,2	
Juli	4.566,1	0,9	1.950,4	108,1	6.625,5	606,8	482,3	1.089,1	7.714,6	404,9	—	404,9	8.119,5	
Augustus	4.582,9	0,9	1.956,0	108,2	6.648,0	596,2	485,9	1.082,1	7.730,1	404,9	—	404,9	8.135,0	
September	4.589,5	0,9	2.038,4	90,0	6.718,8	596,8	468,8	1.065,6	7.784,4	399,6	—	399,6	8.184,0	

¹ Met inbegrip van het uitstaande bedrag van de regularisatieleningen uitgegeven, vanaf september 1986, ter financiering van een deel van de rentelasten verschuldigd op bepaalde leningen (Koninklijk Besluit n° 446 van 20 augustus 1986).

² Niet inbegrepen de « intergouvernementele schuld » ingevolge de oorlog 1914-1918.

* Bibliografische referentie : *Tijdschrift van de Nationale Bank van België*, LXIII^e jaargang, deel I, n° 5, mei 1988.

XI - 2. — NOMINALE VERANDERINGEN VAN DE OFFICIELE RIJKSSCHULD EN TOTAAL NETTO TE FINANCIEREN SALDO VAN DE SCHATKIST

(miljarden franken)

Bron : Ministerie van Financiën.

	Nominale veranderingen van de Rijksschuld ¹	Aanpassingen				Totaal	Totaal netto te financieren saldo van de Schatkist ³
		Verandering van de schatkist- certificaten in het bezit van het IMF	Wisselkoers- verschillen	Schuld- overnames	Regularisatie- leningen ²		
	(1)	(2)	(3)	(4)	(5)	(6) = (2) tot (5)	(7) = (1) - (6)
1982	+ 645,9	+ 7,5	+ 34,3	+ 95,5	—	+ 137,3	508,6
1983	+ 631,0	+ 32,8	+ 47,7	+ 26,1	—	+ 106,6	524,4
1984	+ 548,9	+ 6,3	+ 38,5	—	—	+ 44,8	504,1
1985	+ 649,7	+ 8,6	- 62,9	+ 132,9	—	+ 78,6	571,1
1986	+ 503,7	- 14,3	- 44,0	+ 0,5	+ 6,0	- 51,8	555,5
1987	+ 454,2	- 3,2	- 6,3	+ 0,1	+ 33,1	+ 23,7	430,5
1988	+ 489,8	+ 2,1	+ 18,6	—	+ 35,2	+ 55,9	433,9
1989	+ 425,9	+ 4,7	- 25,2	—	+ 49,2	+ 28,7	397,2
1990	+ 436,4	- 9,3	+ 0,3	+ 20,4	+ 31,5	+ 42,9	393,5
1989 12 maanden	+ 425,9	+ 4,7	- 25,2	—	+ 49,2	+ 28,7	397,2
1990 1 maand	+ 80,2	+ 0,6	+ 2,1	—	—	+ 2,7	77,5
2 maanden	+ 194,2	+ 0,3	0,0	—	+ 0,5	+ 0,8	193,4
3 maanden	+ 314,0	+ 1,0	- 3,6	—	+ 31,5	+ 28,9	285,1
4 maanden	+ 283,4	+ 1,0	- 3,5	—	+ 31,5	+ 29,0	254,4
5 maanden	+ 332,3	- 9,3	+ 7,4	—	+ 31,5	+ 29,6	302,7
6 maanden	+ 376,3	- 9,5	+ 3,5	—	+ 31,5	+ 25,5	350,8
7 maanden	+ 391,0	- 9,5	- 0,6	+ 15,0	+ 31,5	+ 36,4	354,6
8 maanden	+ 404,6	- 9,5	+ 3,0	+ 15,0	+ 31,5	+ 40,0	364,6
9 maanden	+ 456,3	- 8,8	+ 6,9	+ 15,0	+ 31,5	+ 44,6	411,7
10 maanden	+ 443,0	- 8,8	+ 5,8	+ 15,0	+ 31,5	+ 43,5	399,5
11 maanden	+ 470,9	- 8,8	+ 2,2	+ 15,0	+ 31,5	+ 39,9	431,0
12 maanden	+ 436,4	- 9,3	+ 0,3	+ 20,4	+ 31,5	+ 42,9	393,5

¹ De uitstaande bedragen worden weergegeven in tabel XI-1, kolom (13).

² Opbrengst van de regularisatieleningen uitgegeven in het kader van het Koninklijk Besluit n° 446 van 20 augustus 1986.

³ Deze kolom stemt overeen (met tegengesteld teken) met kolom (9) van tabel XI-3.

XI - 3. — SAMENSTELLING VAN HET TOTAAL NETTO TE FINANCIEREN SALDO VAN DE SCHATKIST
(miljarden franken)

Bron : Ministerie van Financiën ; berekeningen Nationale Bank van België.

	Begrotingsverrichtingen ^{1,2}							Andere verrichtingen ¹	Totaal netto te financieren saldo van de Schatkist	Waarvan : netto te financieren saldo (-) of netto financieringsoverschot (+) van de gemeenschappen en de gewesten
	Lopende verrichtingen			Kapitaalverrichtingen			Begrotings-saldo			
	Ontvangsten	Uitgaven	Saldo	Ontvangsten	Uitgaven	Saldo				
(1)	(2)	(3) = (1) - (2)	(4)	(5)	(6) = (4) - (5)	(7) = (3) + (6)	(8)	(9) = (7) + (8)	(10)	
1982	1.216,2	1.535,6	- 319,4	13,6	198,7	- 185,1	- 504,5	- 4,1	- 508,6	.
1983	1.267,4	1.606,2	- 338,8	14,5	199,6	- 185,1	- 523,9	- 0,5	- 524,4	(- 7,8)
1984	1.377,2	1.682,6	- 305,4	13,7	205,7	- 192,0	- 497,4	- 6,7	- 504,1	(- 2,8)
1985	1.458,0	1.803,3	- 345,3	15,4	208,0	- 192,6	- 537,9	- 33,2	- 571,1	(- 19,1)
1986	1.485,1	1.854,5	- 369,4	14,9	196,7	- 181,8	- 551,2	- 4,3	- 555,5	(- 3,3)
1987	1.542,2	1.822,4	- 280,2	15,7	172,9	- 157,2	- 437,4	+ 6,9	- 430,5	(+ 20,8)
1988	1.597,8	1.871,2	- 273,4	16,9	157,1	- 140,2	- 413,6	- 20,3	- 433,9	(- 17,5)
1989	1.676,8	1.949,8	- 273,0	17,7	147,6	- 129,9	- 402,9	+ 5,7	- 397,2	(+ 35,1)
1990	1.827,6	2.108,5	- 280,9	23,0	132,4	- 109,3	- 390,2	- 3,3	- 393,5	(- 27,8)
1989 12 maanden	1.676,8	1.949,8	- 273,0	17,7	147,6	- 129,9	- 402,9	+ 5,7	- 397,2	(+ 35,1)
1990 1 maand	154,7	239,1	- 84,4	1,6	20,3	- 18,7	- 103,1	+ 25,6	- 77,5	(- 25,0)
2 maanden	281,9	446,3	- 164,4	3,2	31,7	- 28,5	- 192,9	- 0,5	- 193,4	(- 7,2)
3 maanden	402,2	667,4	- 265,2	4,6	47,2	- 42,6	- 307,8	+ 22,7	- 285,1	(- 20,6)
4 maanden	618,0	869,9	- 251,9	6,1	54,4	- 48,3	- 300,2	+ 45,8	- 254,4	(- 23,1)
5 maanden	734,1	1.025,3	- 291,2	7,6	60,7	- 53,1	- 344,3	+ 41,6	- 302,7	(- 16,2)
6 maanden	879,5	1.223,2	- 343,7	9,2	70,9	- 61,7	- 405,4	+ 54,6	- 350,8	(- 25,2)
7 maanden	1.117,5	1.414,7	- 297,2	11,3	79,3	- 68,0	- 365,2	+ 10,6	- 354,6	(- 46,7)
8 maanden	1.247,3	1.555,1	- 307,8	13,9	88,6	- 74,7	- 382,5	+ 17,9	- 364,6	(- 39,9)
9 maanden	1.353,5	1.701,5	- 348,0	15,3	95,3	- 80,0	- 428,0	+ 16,3	- 411,7	(- 39,3)
10 maanden	1.523,0	1.859,4	- 336,4	18,9	106,3	- 87,4	- 423,8	+ 24,3	- 399,5	(- 46,9)
11 maanden	1.632,5	1.982,2	- 349,7	20,6	116,7	- 96,2	- 445,8	+ 14,8	- 431,0	(- 37,2)
12 maanden	1.827,6	2.108,5	- 280,9	23,0	132,4	- 109,3	- 390,2	- 3,3	- 393,5	(- 27,8)

¹ De inhoud van de « andere verrichtingen » werd verschillende malen veranderd ; in deze tabel werd echter voor de ganse periode de definitie aangehouden die door het Ministerie van Financiën gehanteerd wordt vanaf mei 1987 (uitgifte- en delgingsverschillen, derdengelden met inbegrip van de regularisatieverrichtingen, kasverrichtingen, rekening bij de Nationale Bank van België en leningen Brussel). Dienovereenkomstig werden ook de begrotingsverrichtingen (uitgaven) aangepast. Vanaf januari 1989 werd de rubriek « derdengelden » gezuiverd van de samengevoegde en gedeelde belastingen ten behoeve van de Gemeenschappen en de Gewesten.

² De ontvangsten en uitgaven hebben betrekking op de nationale overheid, de gemeenschappen en gewesten en bevatten ook de afgestane en toegewezen ontvangsten.

XI - 4. — INDELING VAN DE ONTVANGSTEN VAN DE SCHATKIST¹

(miljarden franken)

Bron : Ministerie van Financiën

	1983	1984	1985	1986	1987	1988	1989	1990	1989 11 maanden	1990 11 maanden
A. Lopende ontvangsten²	1.267,4	1.377,2	1.458,0	1.485,1	1.542,2	1.597,8	1.676,8	1.827,6	1.504,6	1.632,5
I. Fiscale ontvangsten	1.198,9	1.302,0	1.378,1	1.416,3	1.474,3	1.537,8	1.609,5	1.733,2	1.446,2	1.550,0
1. Directe belastingen	719,9	801,3	851,0	874,6	894,9	919,3	932,3	1.012,3	850,5	911,0
waarvan ³ :										
— bedrijfsvoorheffing ⁴	444,6	492,4	526,4	534,6	539,6	554,2	565,6	616,9	524,3	568,6
— voorafbetalingen	143,4	146,9	156,5	179,6	185,2	193,4	208,6	196,8	176,9	165,9
— vennootschapsbelasting (kohieren)	- 1,3	- 2,7	- 3,9	- 13,7	- 10,2	- 11,8	- 21,4	- 25,1	- 20,0	- 22,3
— persoonsbelasting (kohieren)	26,6	25,1	19,4	14,9	11,5	11,3	4,0	3,9	3,9	1,4
— roerende voorheffing	84,2	114,2	126,7	134,2	140,4	143,8	146,5	166,6	139,5	158,8
2. Douane en accijnzen	121,7	125,4	129,1	131,4	137,0	143,7	157,8	173,6	143,3	159,4
3. B.T.W. en registratie	357,3	375,3	398,0	410,3	442,4	474,8	519,4	547,3	452,4	479,6
II. Niet-fiscale ontvangsten	68,5	75,2	79,9	68,8	67,9	60,0	67,3	94,4	58,4	82,6
B. Kapitaalontvangsten⁵	14,5	13,7	15,4	14,9	15,7	16,9	17,7	23,0	15,0	20,6
I. Fiscale ontvangsten	11,6	12,4	12,3	13,2	14,6	15,5	15,4	18,7	13,8	17,2
II. Niet-fiscale ontvangsten	2,9	1,3	3,1	1,7	1,1	1,4	2,3	4,3	1,2	3,4
C. Totale ontvangsten [A + B]	1.281,9	1.390,9	1.473,4	1.500,0	1.557,9	1.614,7	1.694,5	1.850,6	1.519,6	1.653,1
I. Rijksmiddelenontvangsten	1.211,9	1.308,6	1.389,5	1.408,1	1.452,8	1.505,5	1.055,0	1.143,1	928,2	1.003,8
II. Afgestane ontvangsten	38,3	44,1	45,0	53,7	56,8	64,3	68,8	74,1	62,6	67,8
III. Geristorneerde plus toegewezen ontvangsten ⁶ ...	31,0	37,4	37,8	37,6	47,8	44,9	568,5	631,7	526,7	578,1
IV. Eigen middelen van gemeenschappen en gewesten	0,7	0,8	1,1	0,6	0,5	0,0	2,2	1,7	2,1	3,4

¹ Exclusief de opcentiemen ten voordele van de provincies, gemeenten en de agglomeratie Brussel.

² Zie kolom (1) van tabel XI-3.

³ De hierondervermelde bedragen betreffen gegevens waarbij geen rekening werd gehouden met de voorlopig geboekte ontvangsten (9,5 miljard gedurende de eerste elf maanden en 20,9 miljard voor het jaar 1990) waarvoor een exacte opdeling nog niet gekend is.

⁴ Inclusief de inhoudingen op werkloosheidsuitkeringen.

⁵ Zie kolom (4) van tabel XI-3.

⁶ Inclusief, vanaf januari 1989, de samengevoegde en gedeelde belastingen ten behoeve van de Gemeenschappen en de Gewesten.

**XI - 5. — NETTO FINANCIËEL TEKORT (-) OF OVERSCHOT (+)
VAN DE DIVERSE SUBSECTOREN VAN DE GEZAMELIJKE OVERHEID¹**

(miljarden franken)

	Nationale overheid, gemeenschappen en gewesten						Lokale overheid	Sociale zekerheid ⁴	Kredietverlening en participaties	Totaal
	Netto te financieren saldo van de Schatkist			Kaspositie van de gemeenschappen en de gewesten ²	Overige ³	Totaal				
	Totaal	Waarvan nationaal	Waarvan gemeenschappen en de gewesten ²							
1983	- 524	- 524	0	+ 1	- 65	- 588	- 27	+ 12	+ 127	- 476
1984	- 504	- 504	0	0	- 37	- 541	- 11	+ 45	+ 110	- 397
1985	- 571	- 552	- 19	0	- 41	- 613	- 10	+ 49	+ 118	- 456
1986	- 555	- 552	- 3	0	- 50	- 605	- 15	+ 31	+ 101	- 488
1987	- 430	- 451	+ 21	0	- 100	- 531	- 2	+ 21	+ 107	- 405
1988	- 434	- 416	- 18	0	- 64	- 498	- 6	+ 16	+ 69	- 419
1989	- 397	- 442	+ 45	0	- 86	- 483	- 34	+ 47	+ 52	- 418
1990	- 394	- 366	- 28	0	- 115	- 508	- 15	+ 39	+ 85	- 399
1991	- 366	- 366	0	- 35	- 89	- 491	- 42	- 16	+ 92	- 457
1989 3 ^e kwartaal	- 49	- 63	+ 14	0	- 15	- 64	- 3	+ 4	+ 5	- 58
4 ^e kwartaal	+ 17	+ 12	+ 5	0	- 12	+ 5	- 14	+ 32	+ 10	+ 33
1990 1 ^e kwartaal	- 285	- 264	- 21	0	- 48	- 334	+ 10	+ 10	+ 19	- 295
2 ^e kwartaal	- 66	- 61	- 5	0	- 41	- 107	- 33	+ 14	+ 37	- 89
3 ^e kwartaal	- 61	- 47	- 14	0	- 13	- 74	+ 7	+ 10	+ 14	- 43
4 ^e kwartaal	+ 18	+ 7	+ 11	0	- 11	+ 7	+ 1	+ 5	+ 15	+ 28
1991 1 ^e kwartaal	- 268	- 268	0	- 12	- 21	- 301	- 2	+ 5	+ 25	- 273
2 ^e kwartaal	- 122	- 122	0	- 5	- 45	- 172	- 28	- 2	+ 37	- 165
3 ^e kwartaal	- 34	- 34	0	- 25	- 17	- 76	+ 1	- 30	+ 22	- 84
4 ^e kwartaal	+ 57	+ 57	0	+ 7	- 6	+ 58	- 13	+ 11	+ 9	+ 65

¹ Bronnen : Ministerie van Financiën, NBB.

² Tot eind 1990 werd de thesaurie van de gemeenschappen en de gewesten bijgehouden door de Schatkist. Dit is niet meer het geval sinds begin 1991 vermits die entiteiten sindsdien over een autonome thesaurie beschikken; hun kaspositie wordt dan opgenomen in een afzonderlijke kolom.

³ Debudgettering, vooruitfinancieringen en regularisatielingen. De vorming van financiële activa werd hierop in mindering gebracht.

⁴ De sociale-zekerheidsgegevens betreffen dezelfde instellingen als die van de nationale rekeningen en houden, net als deze laatste, rekening met de verschuldigde sociale bijdragen en niet met die welke effectief werden gestort.

XI - 6. — NIEUWE VERPLICHTINGEN EN VORMING VAN FINANCIËLE ACTIVA DOOR DE OVERHEID

(miljarden franken)

Bron : Nationale Bank van België.

Periodes	Nieuwe verplichtingen						Eindtotaal	Vorming van financiële activa in Belgische franken ²	Waarvan door de Schatkist ³	Saldo ⁴
	In buitenlandse valuta's	In Belgische franken				Totaal				
		Bij de Nationale Bank van België ¹	Andere							
			Voor ten hoogste 1 jaar	Voor meer dan 1 jaar	Waarvan OLO's					
1983	+ 134	+ 7	+ 89	+ 395	0	+ 491	+ 625	+ 148	0	+ 476
1984	+ 155	+ 12	+ 70	+ 332	0	+ 415	+ 570	+ 173	0	+ 397
1985	+ 34	- 18	+ 54	+ 563	0	+ 598	+ 633	+ 177	0	+ 456
1986	+ 62	+ 27	+ 294	+ 227	0	+ 547	+ 610	+ 122	0	+ 488
1987	+ 32	- 82	+ 219	+ 384	0	+ 521	+ 553	+ 148	0	+ 405
1988	+ 20	- 21	+ 33	+ 500	0	+ 512	+ 532	+ 113	0	+ 419
1989	+ 69	- 40	+ 275	+ 205	+ 82	+ 439	+ 508	+ 90	0	+ 418
1990	- 22	- 30	+ 138	+ 448	+ 273	+ 556	+ 534	+ 135	0	+ 399
1991	- 13	- 107	+ 131	+ 666	+ 935	+ 690	+ 677	+ 220	+ 124	+ 457
1989 3 ^e kwartaal	+ 16	- 9	+ 65	- 7	+ 34	+ 49	+ 65	+ 8	0	+ 58
4 ^e kwartaal	+ 69	+ 19	- 134	+ 72	+ 28	- 43	+ 25	+ 59	0	- 33
1990 1 ^e kwartaal	+ 8	- 36	+ 296	+ 56	+ 10	+ 315	+ 323	+ 29	0	+ 295
2 ^e kwartaal	- 15	- 26	- 58	+ 223	+ 59	+ 138	+ 124	+ 35	0	+ 89
3 ^e kwartaal	- 36	+ 1	+ 45	+ 66	+ 103	+ 112	+ 76	+ 32	0	+ 43
4 ^e kwartaal	+ 21	+ 31	- 144	+ 103	+ 102	- 10	+ 11	+ 39	0	- 28
1991 1 ^e kwartaal	- 6	- 106	+ 320	+ 185	+ 341	+ 399	+ 393	+ 121	+ 63	+ 273
2 ^e kwartaal	- 3	0	+ 17	+ 219	+ 382	+ 237	+ 234	+ 69	+ 35	+ 165
3 ^e kwartaal	0	+ 1	- 45	+ 101	+ 109	+ 57	+ 57	- 27	- 23	+ 84
4 ^e kwartaal	- 5	- 2	- 161	+ 161	+ 103	- 3	- 7	+ 58	+ 49	- 65

¹ Veranderingen van het uitstaand bedrag schatkistcertificaten dat het Rentenfonds financiert via de bijzondere bijstand van de Nationale Bank van België, van de portefeuille Belgische overheids effecten van deze laatste en van de geconsolideerde vordering van de Bank op de Staat. Vanaf 1991 omvat deze kolom nog enkel de, in het kader van een tot 15 miljard Belgische franken beperkte speciale kasfaciliteit, door de Bank aan de Staat verstrekte voorschotten.

² Met inbegrip van de kredietverlening en participaties.

³ Het betreft de zg. « beheersverrichtingen » van de Schatkist.

⁴ Deze kolom stemt overeen met het netto financieel tekort van de overheid (zie tabel XI-5 met tegengesteld teken).

XI - 7. — UITSTAANDE BEDRAGEN VAN DE SCHULDEN EN FINANCIËLE ACTIVA VAN DE OVERHEID ¹
(miljarden franken)

	Schulden				Eindtotaal	Financiële activa in Belgische franken ³	Waarvan geldmarkt-beleggingen door de Schatkist	Netto-schulden		
	In buitenlandse valuta's	In Belgische franken						Eindtotaal	Eindtotaal	p.m. totaal exclusief de schuld t.o.v. het IMF ⁴
		Voor ten hoogste 1 jaar ²	Voor meer dan 1 jaar	Totaal						
1983	868	1.166	2.749	3.915	4.783	411	0	4.372	4.288	
1984	1.063	1.236	3.083	4.319	5.382	452	0	4.930	4.839	
1985	1.031	1.280	3.646	4.926	5.957	511	0	5.446	5.347	
1986	1.048	1.586	3.873	5.459	6.507	531	0	5.976	5.891	
1987	1.070	1.720	4.261	5.981	7.051	573	0	6.478	6.396	
1988	1.108	1.734	4.761	6.495	7.603	617	0	6.986	6.902	
1989	1.150	1.974	4.965	6.939	8.089	655	0	7.435	7.346	
1990	1.129	2.073	5.413	7.486	8.615	705	0	7.910	7.831	
1991	1.119	2.133	6.045	8.178	9.297	832	124	8.465	8.383	
1989 3 ^e kwartaal	1.110	2.090	4.893	6.983	8.093	605	0	7.488	7.399	
4 ^e kwartaal	1.150	1.974	4.965	6.939	8.089	655	0	7.435	7.346	
1990 1 ^e kwartaal	1.154	2.234	5.021	7.255	8.410	664	0	7.746	7.656	
2 ^e kwartaal	1.147	2.139	5.244	7.383	8.531	662	0	7.868	7.789	
3 ^e kwartaal	1.114	2.186	5.310	7.496	8.611	681	0	7.930	7.850	
4 ^e kwartaal	1.129	2.073	5.413	7.486	8.615	705	0	7.910	7.831	
1991 1 ^e kwartaal	1.147	2.318	5.564	7.882	9.029	801	63	8.228	8.152	
2 ^e kwartaal	1.158	2.340	5.784	8.124	9.281	833	99	8.449	8.368	
3 ^e kwartaal	1.142	2.296	5.885	8.181	9.323	784	76	8.539	8.458	
4 ^e kwartaal	1.119	2.133	6.045	8.178	9.297	832	124	8.465	8.383	

¹ De berekeningswijze van de reeksen m.b.t. zowel de lagere overheid als de sociale zekerheid werden vanaf 1984 in lichte mate gewijzigd; voor eerstgenoemde betreft het voornamelijk een boekhoudkundige wijziging van de balansgegevens van het Gemeentekrediet van België terwijl het bij laatstgenoemde om een uitbreiding gaat van het aantal arbeidsongevallenkassen waarvan de verrichtingen opgetekend worden.

² Met inbegrip van het uitstaand bedrag schatkistcertificaten dat het Rentenfonds financiert via de bijzondere bijstand van de Nationale Bank van België en van de portefeuille Belgische overheidseffecten van deze laatste.

³ Exclusief kredietverleningen en participaties.

⁴ De afgifte van schatkistcertificaten, die niet rentedragend zijn, aan het IMF geeft geen aanleiding tot schatkistontvangst voor de overheid.

**XI - 8. — DIRECT EN INDIRECT BEROEP (IN BELGISCHE FRANK) VAN DE SCHATKIST
OP DE NATIONALE BANK VAN BELGIE**

(miljarden franken)

Bron : Nationale Bank van België.

	Uitstaand bedrag per einde periode			Maximum toegelaten bedrag van het indirect beroep ³	
	Totaal beroep (in B.F.)	waarvan :			in voege vanaf
		direct ¹	indirect ²		
				15	13-07-1977
				0	05-10-1977
1977	40	37	3	15	07-12-1977
				30	04-01-1978
				40	21-06-1978
				50	05-07-1978
				40	26-07-1978
1978	53	37	16	30	20-09-1978
				50	07-03-1979
1979	90	37	53	60	13-06-1979
				70	23-01-1980
1980	114	37	77	90	26-03-1980
				110	11-02-1981
				130	08-04-1981
				150	23-09-1981
1981	187	37	150	170	23-12-1981
1982	218	37	181	190	28-04-1982
1983	225	37	188	210	05-01-1983
1984	238	37	201	210	05-01-1983
1985	219	37	182	210	05-01-1983
1986	246	37	209	210	05-01-1983
1987	165	37	128	180	23-09-1987
1988 September	136	37	99	160	30-03-1988
December	144	37	107	160	30-03-1988
1989 Maart	89	37	52	160	30-03-1988
Juni	94	37	57	130	08-06-1989
September	85	37	48	130	08-06-1989
December	103	37	66	110	04-12-1989
1990 Maart	68	37	31	110	04-12-1989
Juni	42	37	5	110	04-12-1989
September	43	37	6	110	04-12-1989
December	74	37	37	110	04-12-1989

¹ Portefeuille Belgische overheidseffecten bij de Nationale Bank van België.

² Uitstaand bedrag schatkistcertificaten dat het Rentenfonds financiert via de bijzondere bijstand van de Nationale Bank van België.

³ Het maximum bedrag van het direct beroep bedraagt, sedert 15 juli 1977, 37 miljard.

XII. — GLOBALISATIES VAN DE JAARREKENINGEN VAN DE NIET-FINANCIËLE ONDERNEMINGEN *

1a. — GEHEEL VAN DE NIET-FINANCIËLE ONDERNEMINGEN — GLOBALISATIE VAN DE BALANSEN NA WINSTVERDELING

Volledige en verkorte schema's

(miljarden franken)¹

	Geheel van de ondernemingen						Constant staal ²	
	1985	1986	1987	1988	1989	1990	1989	1990
Aantal jaarrekeningen	87.903	88.969	100.964	109.464	118.633	130.728	98.924	98.924
ACTIVA								
A. Vaste activa								
I. Oprichtingskosten	28,1	22,7	21,6	13,7	11,4	10,6	10,5	8,4
II. Immateriële vaste activa	151,7	180,6	193,3	231,4	263,6	301,4	246,4	268,6
III. Materiële vaste activa								
a. Terreinen en gebouwen	778,8	805,8	853,9	935,9	1.048,7	1.189,8	968,4	1.052,4
b. Installaties, machines en uitrustingen	1.055,0	1.084,3	1.125,2	1.169,6	1.258,5	1.319,3	1.101,1	1.250,3
c. Meubilair en rollend materieel	204,1	230,4	248,8	264,6	296,2	319,2	273,1	288,7
d. Leasing en soortgelijke rechten	44,6	56,7	65,5	100,7	122,2	127,4	114,1	118,2
e. Overige materiële vaste activa	75,2	78,5	84,6	96,4	114,0	142,9	103,8	128,5
f. Activa in aanbouw en vooruitbetalingen	150,9	147,8	147,9	162,2	189,3	259,9	165,0	237,8
Totaal materiële vaste activa	2.308,7	2.403,4	2.525,9	2.729,2	3.028,9	3.358,6	2.725,5	3.076,0
IV. Financiële vaste activa	622,0	755,2	886,3	1.142,0	1.535,2	1.991,2	1.369,3	1.789,3
Totaal vaste activa	3.110,5	3.362,0	3.626,8	4.116,3	4.839,1	5.661,7	4.351,7	5.142,3
B. Vlottende activa								
V. Vorderingen op meer dan één jaar								
a. Handelsvorderingen	51,5	62,8	63,5	68,7	75,8	89,3	71,8	85,8
b. Overige vorderingen	98,0	118,0	166,2	275,2	376,7	458,8	356,8	420,3
Totaal vorderingen op meer dan één jaar	149,5	180,8	229,7	343,9	452,5	548,1	428,6	506,0
VI. Voorraden en bestellingen in uitvoering								
a. Voorraad	1.088,5	1.056,7	1.056,7	1.153,7	1.250,4	1.310,0	1.119,6	1.167,2
b. Bestellingen in uitvoering	191,2	207,2	203,7	162,5	181,6	220,3	170,4	201,7
Totaal voorraden en bestellingen in uitvoering	1.279,7	1.263,9	1.260,4	1.316,2	1.432,0	1.530,3	1.290,0	1.368,9
VII. Vorderingen op ten hoogste één jaar								
a. Handelsvorderingen	1.690,9	1.648,5	1.659,9	1.890,9	2.154,3	2.298,4	1.963,0	2.073,2
b. Overige vorderingen	356,0	415,0	484,3	725,8	1.002,4	1.250,9	933,7	1.087,8
Totaal vorderingen op ten hoogste één jaar	2.047,0	2.063,5	2.144,2	2.616,7	3.156,7	3.549,3	2.896,7	3.161,1
VIII. Geldbeleggingen	273,6	331,7	430,5	544,6	722,1	756,9	669,2	695,5
IX. Liquide middelen	240,0	258,4	278,2	317,9	360,8	382,1	327,1	334,9
X. Overlopende rekeningen	115,7	112,8	114,6	129,8	143,0	163,3	133,6	150,9
Totaal vlottende activa	4.105,5	4.211,1	4.457,7	5.269,1	6.267,1	6.930,1	5.745,2	6.217,4
BALANSTOTAAL	7.216,0	7.573,1	8.084,6	9.385,4	11.106,2	12.591,8	10.096,9	11.359,6

PASSIVA								
A. Eigen vermogen								
I. Kapitaal	1.247,3	1.396,8	1.511,7	1.783,7	2.101,7	2.552,9	1.905,7	2.253,6
II. Uitgiftepremies	141,9	146,8	158,2	178,1	205,2	267,3	187,7	261,7
III. Herwaarderingsmeerwaarden	172,7	151,8	142,8	101,2	103,5	107,4	98,2	104,1
IV. Reserves								
a. Wettelijke reserve	53,5	58,9	64,7	75,3	84,9	90,8	72,8	86,6
b. Onbeschikbare reserves	60,6	67,5	70,2	73,3	78,6	82,9	76,3	80,9
c. Belastingvrije reserves	144,3	159,3	174,0	188,6	269,3	292,3	237,5	266,9
d. Beschikbare reserves	381,2	425,9	473,3	529,5	633,5	691,1	585,0	660,7
Totaal reserves	639,6	711,6	782,2	866,7	1.066,3	1.157,1	971,6	1.095,0
V. Overgedragen winst	172,2	204,9	237,8	301,3	367,3	435,3	344,3	413,2
Overgedragen verlies	-219,8	-232,3	-240,8	-228,0	-231,7	-294,8	-196,3	-248,3
VI. Kapitaalsubsidies	122,0	134,9	142,3	143,5	143,9	140,7	141,6	137,1
Totaal eigen vermogen	2.275,9	2.514,6	2.734,2	3.146,3	3.756,2	4.365,9	3.452,8	4.016,4
B. VII. Voorzieningen voor risico's en kosten	192,2	208,3	225,8	271,0	270,8	297,1	247,4	281,1
C. Schulden								
VIII. Schulden op meer dan één jaar								
a. Financiële schulden	1.285,7	1.357,8	1.497,8	1.737,6	2.008,5	2.392,0	1.817,8	2.144,1
waarvan : kredietinstellingen ³	(838,4)	(882,1)	(995,9)	(1.154,6)	(1.345,7)	(1.585,0)	(1.213,7)	(1.438,7)
b. Handelsschulden	18,7	13,7	12,6	10,9	13,1	24,0	11,9	23,0
c. Ontvangen vooruitbetalingen op bestellingen	33,6	28,4	24,9	16,6	20,0	23,8	19,9	23,3
d. Overige schulden	144,3	150,9	172,9	182,1	191,3	222,8	170,9	182,3
Totaal schulden op meer dan één jaar	1.482,3	1.550,9	1.708,3	1.947,3	2.232,9	2.662,6	2.020,5	2.372,6
IX. Schulden op ten hoogste één jaar								
a. Schulden op meer dan één jaar die binnen het jaar vervallen	181,0	213,8	241,7	291,9	368,6	394,2	336,4	365,2
b. Financiële schulden	592,2	566,8	630,4	793,4	1.179,3	1.404,1	1.088,5	1.220,7
waarvan : kredietinstellingen ³	(505,0)	(473,4)	(487,7)	(584,8)	(809,9)	(904,1)	(731,4)	(772,3)
c. Handelsschulden	1.427,7	1.376,2	1.404,4	1.634,9	1.824,1	1.884,9	1.634,3	1.680,8
d. Ontvangen vooruitbetalingen op bestellingen	207,8	217,6	198,9	210,5	237,6	285,2	226,1	262,8
e. Schulden m.b.t. belastingen, bezoldigingen, sociale lasten	339,7	358,6	374,7	397,5	434,0	457,0	390,6	417,6
f. Overige schulden	376,1	429,7	430,2	545,4	634,2	645,8	557,6	572,1
Totaal schulden op ten hoogste één jaar	3.124,5	3.162,8	3.280,2	3.873,5	4.677,8	5.071,2	4.233,5	4.519,1
X. Overlopende rekeningen	141,1	136,6	136,1	147,3	168,5	195,0	142,7	170,4
Totaal van de schulden	4.747,9	4.850,2	5.124,7	5.968,1	7.079,2	7.928,9	6.396,7	7.062,2

¹ Ingevolge afrondingen kunnen de totaalcijfers in deze tabel licht verschillen van de som van de opgetelde posten.

² Definitieve gegevens.

³ Kredietinstellingen, leasingschulden en soortgelijke schulden.

* Bibliografische referentie : Tijdschrift van de Nationale Bank van België, LXVI^e jaargang, n^o 9, september 1991.

XII - 1b. 1. — GEHEEL VAN DE NIET-FINANCIËLE ONDERNEMINGEN — GLOBALISATIE VAN DE RESULTATENSTROMEN

Volledige en verkorte schema's

(miljarden franken)¹

	Geheel van de ondernemingen							Constant staal ²	
	Operator	1985	1986	1987	1988	1989	1990	1989	1990
Aantal jaarrekeningen		87.903	89.969	100.964	109.464	118.633	130.728	98.924	98.924
RESULTATENSTROMEN									
Bruto toegevoegde waarde, inclusief exploitatiesubsidies		2.405,6	2.538,4	2.604,9	2.843,0	3.055,7	3.276,3	2.782,2	3.002,8
Personeelskosten	-	1.561,4	1.606,2	1.652,8	1.741,7	1.867,7	2.051,9	1.694,5	1.874,3
Afschrijvingen en waardeverminderingen op oprichtingskosten, immateriële en materiële vaste activa	-	326,4	361,4	402,4	466,2	516,1	575,1	467,9	522,2
Netto-waardeverminderingen op voorraden, bestellingen in uitvoering en handelsvorderingen	-	17,9	23,0	18,3	18,3	18,3	20,3	16,0	17,8
Nettovoorzieningen voor risico's en kosten	-	17,0	16,1	22,7	21,7	13,7	14,9	11,0	14,6
Andere bedrijfskosten ³	-	134,5	119,1	108,4	107,0	116,0	139,1	104,7	125,5
Als herstructureringskosten geactiveerde bedrijfskosten	+	2,6	2,6	3,1	3,9	2,8	2,2	2,7	1,9
Bedrijfsresultaat	=	351,0	415,2	403,4	492,0	526,7	477,1	490,8	450,4
Financiële opbrengsten	+	224,7	231,6	267,9	313,1	483,2	567,3	435,3	517,4
Financiële kosten	-	285,4	297,4	307,1	333,2	462,4	553,6	419,7	499,4
Resultaat uit gewone bedrijfsuitoefening vóór belasting	=	290,3	349,4	364,3	471,9	547,5	490,9	506,4	468,4
Uitzonderlijke opbrengsten	+	69,1	84,1	82,1	95,1	190,1	111,6	179,3	93,6
Uitzonderlijke kosten	-	60,4	87,2	90,7	115,1	110,1	111,4	100,4	94,5
Resultaat van het boekjaar vóór belasting	=	299,0	346,3	355,7	451,9	627,5	491,1	585,2	467,5
Belastingen op het resultaat	-	79,0	100,3	96,7	110,3	118,2	120,1	109,1	110,2
Resultaat van het boekjaar	=	220,0	246,0	259,0	341,6	509,3	370,9	476,1	357,4
Netto-overboeking naar belastingvrije reserves	-	19,9	19,3	20,3	28,7	86,4	25,4	82,4	20,8
Overgedragen winst van het vorige boekjaar	+	143,7	169,7	193,5	230,4	292,4	356,0	275,3	344,8
Overgedragen verlies van het vorige boekjaar	-	216,3	201,7	221,4	227,8	203,5	224,4	174,5	195,7
TE VERWERKEN RESULTAAT	=	127,5	194,7	210,8	315,5	511,8	477,1	494,6	485,7
RESULTAATVERWERKING									
Netto-onttrekking (+) of -toevoeging (-) aan het eigen vermogen ..	+	17,0	- 25,9	- 33,1	- 105,1	- 249,9	- 220,8	- 259,1	- 241,4
Tussenkost van vennoten (of eigenaars) in het verlies	+	4,7	3,6	2,9	2,2	2,0	1,7	1,3	1,4
Uit te keren winst	-	149,2	172,4	180,6	212,6	263,8	257,9	236,7	245,7
waarvan : vergoeding van het kapitaal		(137,0)	(155,3)	(161,8)	(192,5)	(243,6)	(238,6)	(217,8)	(228,2)

¹ Ingevolge afrondingen kunnen de saldi in deze tabel licht afwijken van het verschil tussen de bedragen van de samenstellende posten.

² Definitieve gegevens.

³ De « Andere bedrijfskosten » bestaan uit enerzijds de belastingen en taksen op de bedrijfsuitoefening en anderzijds de andere bedrijfskosten sensu stricto.

XII - 1b. 2. — GEHEEL VAN DE NIET-FINANCIËLE ONDERNEMINGEN — GLOBALISATIE VAN DE RESULTATENSTROMEN

Volledige schema's

(miljarden franken)¹

	Geheel van de ondernemingen							Constant staal ²	
	Operator	1985	1986	1987	1988	1989	1990	1989	1990
Aantal jaarrekeningen		11.244	10.887	11.232	11.661	12.339	13.420	10.886	10.886
RESULTATENSTROMEN DIE BIJDAGEN T/D BRUTOBESPARINGEN									
Bruto toegevoegde waarde exclusief exploitatiesubsidies		1.963,3	2.049,1	2.072,4	2.258,0	2.422,6	2.579,3	2.234,4	2.402,9
Exploitatiesubsidies	+	36,5	35,2	39,1	38,3	34,3	32,4	31,0	31,5
Bruto toegevoegde waarde, inclusief exploitatiesubsidies	=	1.999,7	2.084,3	2.111,4	2.296,4	2.456,9	2.611,7	2.265,4	2.434,5
Personeelskosten	-	1.304,9	1.318,1	1.335,2	1.392,7	1.484,2	1.622,3	1.364,0	1.504,2
Belastingen en taken op de bedrijfsuitoefening	-	53,9	55,0	59,2	61,2	69,2	75,2	64,1	69,6
Andere bedrijfskosten	-	27,5	23,5	20,9	23,2	26,9	42,7	23,8	38,9
Bruto exploitatieoverschot	=	613,4	687,7	696,1	819,3	876,6	871,6	813,5	821,8
Opbrengsten uit financiële vaste activa	+	63,6	66,3	72,9	86,3	142,2	152,4	115,9	143,3
Opbrengsten uit vlottende financiële activa	+	55,7	54,5	67,1	88,2	159,4	210,1	151,0	189,3
Interestsubsidies	+	4,5	4,2	4,2	4,8	4,7	6,0	4,5	5,7
Kosten van schulden	-	181,1	180,5	177,6	193,2	247,0	324,4	224,6	296,6
Saldo van de overige financiële opbrengsten en kosten	+	0,5	-5,6	-0,5	0,9	-18,5	-12,3	-15,7	-12,6
Saldo van de uitzonderlijke opbrengsten en kosten andere dan waardecorrecties	+	3,1	9,9	10,7	-2,3	3,5	1,5	3,9	6,1
Als herstructureringskosten geactiveerde kosten	+	5,9	5,8	7,1	8,8	3,5	3,1	3,5	2,9
Belastingen op het resultaat	-	66,3	83,6	77,6	89,0	92,4	90,8	86,9	85,1
Tussenkost van vennoten in het verlies	+	3,1	2,5	2,1	1,5	1,4	1,0	0,9	0,9
Uit te keren winst	-	136,7	158,2	164,2	194,0	245,3	241,2	220,7	230,9
waarvan : vergoeding voor het kapitaal		(132,2)	(148,9)	(154,0)	(183,9)	(234,3)	(230,5)	(210,0)	(220,7)
BRUTOBESPARINGEN	=	365,7	403,1	440,4	531,3	588,1	577,0	545,2	544,8
VORMING VAN DE BRUTOBESPARINGEN									
Nettoresultaat na belastingen		195,1	210,0	217,5	291,2	460,2	335,9	431,0	321,8
Afschrijvingen met bedrijfskarakter	+	280,0	303,2	330,4	378,5	412,7	455,2	379,3	423,5
Netto uitzonderlijke afschrijvingen	+	8,3	17,9	9,2	21,1	14,1	6,5	13,6	5,6
Nettovoorzieningen voor risico's en kosten	+	23,0	29,1	30,8	38,6	17,7	24,3	14,5	25,9
Netto-waardeverminderingen	+	27,9	36,3	44,7	44,7	54,7	51,8	50,3	46,6
Gerealiseerde nettomeerwaarden en ontvangen kapitaalsubsidies	-	35,0	37,5	30,1	50,4	127,5	56,4	123,7	48,7
Tussenkost van vennoten in het verlies	+	3,1	2,5	2,1	1,5	1,4	1,0	0,9	0,9
Uit te keren winst	-	136,7	158,2	164,2	194,0	245,3	241,2	220,7	230,9

¹ Ingevolge afrondingen kunnen de saldi en totalen in deze tabel licht afwijken van het verschil tussen de bedragen van de samenstellende posten.

² Definitieve gegevens.

XII - 1c. — GEHEEL VAN DE NIET-FINANCIËLE ONDERNEMINGEN — GLOBALISATIE VAN DE INVESTERINGSSTROMEN

(miljarden franken)

	Geheel van de ondernemingen						Constant staal ¹	
	1985	1986	1987	1988	1989	1990	1989	1990
I. Volledige en verkorte schema's								
<i>Aantal jaarrekeningen</i>	87.903	89.969	100.964	109.464	118.633	130.728	98.924	98.924
A. Immateriële vaste activa								
Aanschaffingen, inclusief geproduceerde vaste activa	55,7	60,7	56,7	103,2	94,0	98,8	81,0	70,6
Overdrachten + buitengebruikstellingen (netto boekwaarde)	2,7	1,7	3,2	5,0	8,6	3,1	8,1	2,9
B. Materiële vaste activa								
Aanschaffingen, inclusief geproduceerde vaste activa	478,2	537,2	557,1	677,7	856,7	946,5	766,3	773,4
Overdrachten + buitengebruikstellingen (netto boekwaarde)	76,9	82,9	70,4	89,9	106,9	102,9	98,7	92,5
C. Financiële vaste activa								
Aanschaffingen	174,5	220,3	262,7	409,4	646,2	757,7	598,7	602,5
Overdrachten (netto boekwaarde)	52,8	64,9	72,5	96,4	188,2	215,9	175,9	205,0
II. Volledige schema's								
<i>Aantal jaarrekeningen</i>	11.244	10.887	11.232	11.661	12.339	13.420	10.886	10.886
A. Immateriële vaste activa								
Aanschaffingen, inclusief geproduceerde vaste activa	49,4	53,5	46,2	90,5	77,3	81,5	68,1	65,3
Overdrachten + buitengebruikstellingen (netto boekwaarde)	2,3	1,4	2,7	4,6	7,9	2,4	7,6	2,3
B. Materiële vaste activa								
Aanschaffingen, inclusief geproduceerde vaste activa	394,7	428,3	421,9	502,5	650,0	718,5	594,3	621,3
Overdrachten + buitengebruikstellingen (netto boekwaarde)	65,8	74,6	60,2	77,1	89,5	85,1	84,2	77,6
C. Financiële vaste activa								
Aanschaffingen	168,5	210,3	250,8	383,9	600,0	719,9	565,3	578,0
Overdrachten (netto boekwaarde)	50,4	62,4	69,6	93,1	182,2	202,0	170,6	192,6

¹ Definitieve gegevens.

XII - 1d. — GEHEEL VAN DE NIET-FINANCIËLE ONDERNEMINGEN — RATIO'S BEREKEND OP BASIS VAN DE GLOBALISATIES VAN JAARREKENINGEN

(in pct. van de toegevoegde waarde, tenzij anders vermeld)

	Geheel van de ondernemingen							Constant staal ¹	
	Operator	1985	1986	1987	1988	1989	1990	1989	1990
I. Volledige en verkorte schema's									
Aantal jaarrekeningen		87.903	89.969	100.964	109.464	118.633	130.728	98.924	98.924
1. Verkoopmarges (in pct.) ²									
1.1 Bruto exploitatieresultaat ³ / Omzet		7,0	8,3	8,5	9,3	9,0	8,5	9,0	8,6
1.2 Netto exploitatieresultaat / Omzet		3,5	4,3	4,1	4,6	4,4	3,7	4,5	3,9
2. Primaire verdeling van de toegevoegde waarde									
2.1 Personeelskosten		64,9	63,3	63,5	61,3	61,1	62,6	60,9	62,4
2.2 Andere bedrijfskosten ⁴		5,6	4,7	4,1	3,7	3,8	4,2	3,8	4,2
2.3 Bruto exploitatieoverschot ^{3,5} = 100 pct. - (2.1) - (2.2)		29,5	32,0	32,4	35,0	35,1	33,1	35,3	33,4
3. Produktiviteit en arbeidskosten (in duizenden BEF) ⁶									
3.1 Toegevoegde waarde per werknemer		1.510	1.586	1.623	1.738	1.824	1.879	1.822	1.898
3.2 Personeelskosten per werknemer		1.006	1.034	1.061	1.095	1.147	1.212	1.142	1.220
4. Aanschaffingen van materiële vaste activa		19,9	21,2	21,4	23,8	28,0	28,9	27,5	25,8
5. Nettorendabiliteit van het eigen vermogen (in pct.)		9,7	9,8	9,5	10,9	13,6	8,5	13,8	8,9
6. Eigen vermogen / Totaal vermogen (in pct.)		31,5	33,2	33,7	33,5	33,8	34,7	34,2	35,4
II. Volledige schema's									
Aantal jaarrekeningen		11.244	10.887	11.232	11.661	12.339	13.420	10.886	10.886
1. Voornaamste elementen die bijdragen tot de vorming van de brutobesparingen ⁷									
1.1 Bruto toegevoegde waarde inclusief exploitatiesubsidies ..		100	100	100	100	100	100	100	100
1.2 Personeelskosten	—	65,3	63,2	63,2	60,7	60,4	62,1	60,2	61,8
1.3 Belastingen en taksen op de bedrijfsuitoefening	—	2,7	2,6	2,8	2,7	2,8	2,9	2,8	2,9
1.4 Andere bedrijfskosten	—	1,4	1,1	1,0	1,0	1,1	1,6	1,1	1,6
1.5 Bruto exploitatieoverschot ^{3,5}	=	30,7	33,0	33,0	35,7	35,7	33,4	35,9	33,8
1.6 Opbrengsten uit financiële activa ⁸	+	6,0	5,8	6,6	7,6	12,3	13,9	11,8	13,7
1.7 Kosten van schulden	—	9,1	8,7	8,4	8,4	10,1	12,4	9,9	12,2
1.8 Belastingen op het resultaat	—	3,3	4,0	3,7	3,9	3,8	3,5	3,8	3,5
1.9 Vergoeding van het kapitaal	—	6,6	7,1	7,3	8,0	9,5	8,8	9,3	9,1
1.10 Saldo van de overige stromen ⁹	+	0,6	0,3	0,7	0,1	-0,7	-0,4	-0,6	-0,3
1.11 Brutobesparingen ⁵	=	18,3	19,3	20,9	23,1	23,9	22,1	24,1	22,4
2. Aanschaffingen van materiële vaste activa		19,7	20,6	20,0	21,9	26,5	27,5	26,2	25,5
3. Aanschaffingen van financiële vaste activa		8,4	10,1	11,9	16,7	24,4	27,6	25,0	23,7
4. Nettorendabiliteit van het eigen vermogen (in pct.)		9,8	9,7	9,3	10,9	14,3	8,9	14,4	9,2
5. Eigen vermogen / Totaal vermogen (in pct.)		31,3	33,1	33,6	33,4	33,9	35,0	34,1	35,5

¹ Definitieve gegevens.

² Deze ratio's zijn berekend op basis van de geglobaliseerde gegevens afkomstig van alle ondernemingen uit de beschouwde groepering die hun omzetcijfer hebben vermeld.

³ Het bruto exploitatieresultaat en het bruto exploitatieoverschot vallen samen, op één punt na: de als herstructureringskosten geactiveerde kosten; deze kosten komen in mindering van de exploitatiekosten bij de berekening van het bruto exploitatieresultaat, dat hierdoor dus gunstig is beïnvloed, maar ze hebben geen weerslag op het bruto exploitatieoverschot.

⁴ De «Andere bedrijfskosten» bestaan uit enerzijds de belastingen en taksen op de bedrijfsuitoefening en anderzijds de andere bedrijfskosten sensu stricto.

⁵ Ingevolge afrondingen kan deze ratio licht verschillen van de waarde die verkregen wordt als resultaat van de rekenkundige bewerking toegepast op de samenstellende posten.

⁶ Deze ratio's zijn berekend op basis van de geglobaliseerde gegevens afkomstig van alle ondernemingen uit de beschouwde groepering die hun personeelsbestand hebben vermeld.

⁷ Zie tabel XII - 1b.2.

⁸ Opbrengsten uit zowel vaste als vlottende financiële activa.

⁹ Interestsubsidies + saldo van de overige financiële opbrengsten en kosten + saldo van de uitzonderlijke opbrengsten en kosten met uitzondering van waardecorrecties + als herstructureringskosten geactiveerde kosten + tussenkomst van vennoten in het verlies - winst uit te keren aan beheerders, zaakvoerders en andere begunstigen.

XII - 2a. — VERWERKENDE NIJVERHEID — GLOBALISATIE VAN DE BALANSEN NA WINSTVERDELING

Volledige en verkorte schema's

(miljarden franken)¹

	Geheel van de ondernemingen						Constant staal ²	
	1985	1986	1987	1988	1989	1990	1989	1990
Aantal jaarrekeningen	14.039	14.038	15.065	15.771	16.531	17.346	14.050	14.050
ACTIVA								
A. Vaste activa								
I. Oprichtingskosten	10,1	6,9	9,1	5,0	4,6	4,5	4,4	3,7
II. Immateriële vaste activa	27,6	38,1	44,7	64,5	82,8	89,3	74,7	74,6
III. Materiële vaste activa								
a. Terreinen en gebouwen	187,9	196,5	202,7	215,8	235,4	262,3	213,4	233,2
b. Installaties, machines en uitrustingen	281,9	299,2	310,6	335,4	382,2	422,1	349,9	378,3
c. Meubilair en rollend materieel	24,9	29,9	33,0	39,7	41,6	47,8	38,1	42,1
d. Leasing en soortgelijke rechten	11,7	20,0	25,4	30,9	35,1	37,8	33,7	35,4
e. Overige materiële vaste activa	14,1	14,9	14,3	15,0	15,1	19,3	13,6	17,3
f. Activa in aanbouw en vooruitbetalingen	39,6	39,4	40,6	48,2	68,6	125,5	65,2	113,6
Totaal materiële vaste activa	560,1	599,8	626,8	685,1	778,0	914,8	713,7	819,9
IV. Financiële vaste activa	251,1	301,3	347,5	440,6	601,1	756,0	562,0	689,2
Totaal vaste activa	848,9	946,1	1.028,0	1.195,2	1.466,5	1.764,6	1.354,8	1.587,4
B. Vlottende activa								
V. Vorderingen op meer dan één jaar								
a. Handelsvorderingen	14,0	17,5	9,1	10,4	8,2	10,0	7,8	8,4
b. Overige vorderingen	17,9	24,7	28,6	27,2	26,1	26,7	23,0	22,9
Totaal vorderingen op meer dan één jaar	31,9	42,2	37,8	37,6	34,3	36,7	30,8	31,3
VI. Voorraden en bestellingen in uitvoering								
a. Voorraad	515,1	479,9	467,7	515,5	555,3	555,8	490,0	500,6
b. Bestellingen in uitvoering	61,0	62,9	57,4	56,9	62,9	67,9	60,2	64,0
Totaal voorraden en bestellingen in uitvoering	576,1	542,8	525,1	572,4	618,2	623,8	550,2	564,7
VII. Vorderingen op ten hoogste één jaar								
a. Handelsvorderingen	687,3	673,1	644,8	723,6	797,9	793,1	727,5	717,4
b. Overige vorderingen	115,4	148,2	121,6	154,7	224,9	217,9	209,8	196,7
Totaal vorderingen op ten hoogste één jaar	802,7	821,3	766,3	878,3	1.022,8	1.011,1	937,2	914,1
VIII. Geldbeleggingen	103,9	134,4	166,4	167,6	201,9	220,6	185,3	204,7
IX. Liquide middelen	59,3	66,3	68,2	80,1	92,9	90,9	83,7	81,7
X. Overlopende rekeningen	17,0	17,0	16,8	18,4	20,1	23,0	17,8	20,8
Totaal vlottende activa	1.591,0	1.624,0	1.580,6	1.754,4	1.990,2	2.006,0	1.805,1	1.817,3
BALANSTOTAAL	2.439,9	2.570,1	2.608,6	2.949,6	3.456,7	3.770,6	3.159,9	3.404,7

PASSIVA								
A. Eigen vermogen								
I. Kapitaal	487,4	527,3	504,3	546,1	600,8	677,4	552,0	599,2
II. Uitgiftepremies	31,1	35,6	40,9	44,5	50,9	53,0	44,3	48,6
III. Herwaarderingsmeerwaarden	29,7	31,1	27,0	23,1	21,2	21,2	18,0	20,1
IV. Reserves								
a. Wettelijke reserve	20,8	22,6	23,4	27,6	29,9	31,9	27,5	30,5
b. Onbeschikbare reserves	15,9	15,2	15,4	14,6	15,8	16,3	15,2	15,5
c. Belastingvrije reserves	67,6	71,0	76,1	77,2	128,3	141,1	119,2	120,8
d. Beschikbare reserves	178,4	201,1	219,5	237,3	296,7	320,1	279,2	311,2
Totaal reserves	282,7	309,9	334,4	356,7	470,7	509,4	441,2	478,0
V. Overgedragen winst	74,7	90,7	112,1	139,4	179,0	199,2	168,6	194,6
Overgedragen verlies	- 69,9	- 76,5	- 76,9	- 83,2	- 81,3	- 98,1	- 69,6	- 87,3
VI. Kapitaalsubsidies	20,5	20,3	19,1	18,7	20,4	23,2	19,0	20,7
Totaal eigen vermogen	856,3	938,3	960,9	1.045,2	1.261,7	1.385,3	1.173,6	1.273,8
B. VII. Voorzieningen voor risico's en kosten	92,6	106,3	113,1	133,7	129,7	142,6	122,3	130,4
C. Schulden								
VIII. Schulden op meer dan één jaar								
a. Financiële schulden	279,5	324,0	366,9	420,6	513,3	632,5	474,4	565,7
waarvan : kredietinstellingen ³	(173,6)	(198,9)	(213,4)	(229,1)	(263,4)	(313,5)	(237,6)	(275,3)
b. Handelsschulden	6,5	4,6	4,0	2,9	3,3	4,0	2,8	3,6
c. Ontvangen vooruitbetalingen op bestellingen	8,3	8,9	5,4	5,7	8,8	12,2	8,8	12,1
d. Overige schulden	34,2	36,2	47,8	67,0	64,1	69,9	56,9	64,4
Totaal schulden op meer dan één jaar	328,4	373,7	424,1	496,2	589,5	718,5	542,9	645,9
IX. Schulden op ten hoogste één jaar								
a. Schulden op meer dan één jaar die binnen het jaar vervallen	57,0	58,1	70,4	103,4	115,0	131,8	107,4	120,8
b. Financiële schulden	233,3	216,0	187,1	197,4	279,2	286,0	250,8	244,7
waarvan : kredietinstellingen ³	(185,7)	(176,0)	(143,6)	(160,9)	(215,7)	(207,3)	(193,3)	(179,1)
c. Handelsschulden	508,6	485,5	480,3	571,4	629,8	634,8	559,0	571,6
d. Ontvangen vooruitbetalingen op bestellingen	51,1	51,8	47,3	49,9	54,1	64,3	50,8	58,3
e. Schulden m.b.t. belastingen, bezoldigingen, sociale lasten	172,3	180,1	180,6	190,1	204,3	208,7	188,3	189,9
f. Overige schulden	96,5	120,1	106,6	121,1	146,5	146,2	130,9	130,0
Totaal schulden op ten hoogste één jaar	1.118,9	1.111,6	1.072,3	1.233,4	1.428,9	1.471,8	1.287,1	1.315,4
X. Overlopende rekeningen	43,7	40,2	38,1	41,1	46,9	52,3	34,0	39,3
Totaal van de schulden	1.491,1	1.525,6	1.534,5	1.770,6	2.065,3	2.242,6	1.864,0	2.000,5

¹ Ingevolge afrondingen kunnen de totaalcijfers in deze tabel licht verschillen van de som van de opgetelde posten.

² Definitieve gegevens.

³ Kredietinstellingen, leasingschulden en soortgelijke schulden.

XII - 2b. 1. — VERWERKENDE NIJVERHEID — GLOBALISATIE VAN DE RESULTATENSTROMEN

Volledige en verkorte schema's

(miljarden franken)¹

	Geheel van de ondernemingen							Constant staal ²	
	Operator	1985	1986	1987	1988	1989	1990	1989	1990
Aantal jaarrekeningen		14.039	14.038	15.065	15.771	16.531	17.346	14.050	14.050
RESULTATENSTROMEN									
Bruto toegevoegde waarde, inclusief exploitatiesubsidies		1.081,4	1.157,3	1.161,1	1.256,2	1.322,8	1.381,1	1.226,8	1.263,0
Personeelskosten	-	735,4	754,8	753,3	781,8	819,6	888,5	761,0	812,8
Afschrijvingen en waardeverminderingen op oprichtingskosten, immateriële en materiële vaste activa	-	150,3	168,6	187,0	215,7	234,3	254,5	218,2	231,8
Netto-waardeverminderingen op voorraden, bestellingen in uitvoering en handelsvorderingen	-	7,5	10,3	7,1	7,8	6,5	6,6	5,9	5,6
Nettovoorzieningen voor risico's en kosten	-	5,7	6,6	12,0	11,2	4,5	2,5	4,3	2,6
Andere bedrijfskosten ³	-	34,7	33,1	30,9	29,2	29,0	36,5	25,6	28,9
Als herstructureringskosten geactiveerde bedrijfskosten	+	1,1	1,2	2,0	3,2	0,9	1,3	0,9	1,1
Bedrijfsresultaat	=	148,9	185,1	172,8	213,7	229,8	193,8	212,7	182,4
Financiële opbrengsten	+	78,0	82,0	76,2	86,0	139,0	145,2	126,7	132,3
Financiële kosten	-	107,3	111,4	95,1	97,4	136,8	158,7	125,8	145,2
Resultaat uit gewone bedrijfsuitoefening vóór belasting	=	119,6	155,7	153,9	202,3	232,0	180,4	213,7	169,5
Uitzonderlijke opbrengsten	+	29,9	36,2	34,2	38,8	113,2	45,9	109,3	34,4
Uitzonderlijke kosten	-	30,4	48,4	46,3	65,9	50,9	52,3	45,8	41,8
Resultaat van het boekjaar vóór belasting	=	119,1	143,5	141,8	175,2	294,3	174,1	277,2	162,1
Belastingen op het resultaat	-	41,9	56,6	53,7	60,0	58,7	50,2	54,4	47,3
Resultaat van het boekjaar	=	77,2	86,9	88,1	115,2	235,6	123,8	222,8	114,9
Netto-overboeking naar belastingvrije reserves	-	8,8	5,2	9,3	12,1	55,4	8,7	54,2	4,9
Overgedragen winst van het vorige boekjaar	+	65,8	74,7	88,2	104,7	134,6	171,0	127,2	168,4
Overgedragen verlies van het vorige boekjaar	-	77,2	64,7	70,9	73,9	68,3	76,1	57,5	69,6
TE VERWERKEN RESULTAAT	=	57,0	91,7	96,1	133,9	246,5	210,1	238,3	208,7
RESULTAATVERWERKING									
Netto-onttrekking (+) of -toevoeging (-) aan het eigen vermogen ..	+	-8,9	-36,4	-38,9	-66,5	-167,7	-134,2	-169,3	-140,1
Tussenkost van vennoten (of eigenaars) in het verlies	+	1,7	0,9	0,6	0,2	0,2	0,4	0,2	0,3
Uit te keren winst	-	49,8	56,2	57,8	67,6	79,0	76,3	69,2	69,0
waarvan : vergoeding van het kapitaal		(47,3)	(50,7)	(51,5)	(61,9)	(73,2)	(71,3)	(63,7)	(64,4)

¹ Ingevolge afrondingen kunnen de saldi in deze tabel licht afwijken van het verschil tussen de bedragen van de samenstellende posten.

² Definitieve gegevens.

³ De « Andere bedrijfskosten » bestaan uit enerzijds de belastingen en taksen op de bedrijfsuitoefening en anderzijds de andere bedrijfskosten sensu stricto.

XII - 2b. 2. — VERWERKENDE NIJVERHEID — GLOBALISATIE VAN DE RESULTATENSTROMEN

Volledige schema's

(miljarden franken)¹

	Geheel van de ondernemingen						Constant staal ²		
	Operator	1985	1986	1987	1988	1989	1990	1989	1990
Aantal jaarrekeningen		3.261	3.193	3.233	3.298	3.417	3.631	3.072	3.072
RESULTATENSTROMEN DIE BIJDAGEN T/D BRUTOBESPARINGEN									
Bruto toegevoegde waarde exclusief exploitatiesubsidies		972,0	1.031,7	1.030,4	1.118,4	1.178,8	1.231,9	1.106,4	1.132,7
Exploitatiesubsidies	+	7,7	10,7	10,2	8,7	6,8	4,7	4,1	4,0
Bruto toegevoegde waarde, inclusief exploitatiesubsidies	=	979,7	1.042,5	1.040,6	1.127,1	1.185,6	1.236,6	1.110,4	1.136,7
Personeelskosten	-	663,9	674,8	669,1	692,7	724,5	787,2	680,3	724,2
Belastingen en taken op de bedrijfsuitoefening	-	14,2	15,9	16,8	16,4	17,6	21,9	15,1	17,3
Andere bedrijfskosten	-	11,2	10,5	9,4	9,3	8,6	11,6	8,1	9,1
Bruto exploitatieoverschot	=	290,4	341,2	345,4	408,7	434,9	415,9	406,9	386,1
Opbrengsten uit financiële vaste activa	+	15,1	16,5	20,2	25,3	52,6	53,3	46,7	47,3
Opbrengsten uit vlottende financiële activa	+	18,7	19,9	18,8	21,3	44,4	47,3	41,1	44,0
Interestsubsidies	+	2,7	2,5	2,4	2,4	2,2	2,3	2,0	2,1
Kosten van schulden	-	60,3	57,2	52,5	54,3	70,2	93,0	64,6	84,3
Saldo van de overige financiële opbrengsten en kosten	+	- 9,3	- 14,6	- 11,0	- 8,8	- 24,7	- 24,5	- 23,0	- 23,8
Saldo van de uitzonderlijke opbrengsten en kosten andere dan waardecorrecties	+	0,5	5,2	- 2,2	- 4,8	1,3	0,3	1,6	5,8
Als herstructureringskosten geactiveerde kosten	+	4,0	4,2	4,9	7,4	1,5	1,9	1,5	1,8
Belastingen op het resultaat	-	39,2	52,9	49,6	55,8	53,6	44,9	50,1	42,6
Tussenkost van vennoten in het verlies	+	1,4	0,8	0,6	0,2	0,1	0,3	0,1	0,3
Uit te keren winst	-	47,3	53,3	54,4	64,0	75,0	73,1	65,6	66,0
waarvan : vergoeding voor het kapitaal		(46,3)	(49,3)	(49,7)	(60,0)	(70,8)	(69,5)	(61,5)	(62,7)
BRUTOBESPARINGEN	=	176,7	212,2	222,6	277,6	313,5	285,8	296,8	270,6
VORMING VAN DE BRUTOBESPARINGEN									
Nettoresultaat na belastingen		71,4	78,7	79,2	104,3	225,5	117,0	213,8	108,1
Afschrijvingen met bedrijfskarakter	+	140,2	155,8	171,6	197,4	213,2	231,2	200,5	212,0
Netto uitzonderlijke afschrijvingen	+	4,0	10,1	3,7	15,8	6,0	3,8	5,6	3,4
Nettovoorzieningen voor risico's en kosten	+	11,3	20,0	19,2	26,3	8,9	7,3	7,8	9,3
Netto-waardeverminderingen	+	12,9	17,3	21,9	19,5	24,9	20,3	22,7	18,0
Gerealiseerde nettomeerwaarden en ontvangsten kapitaalsubsidies	-	17,2	17,1	19,2	21,8	90,0	21,1	88,2	14,5
Tussenkost van vennoten in het verlies	+	1,4	0,8	0,6	0,2	0,1	0,3	0,1	0,3
Uit te keren winst	-	47,3	53,3	54,4	64,0	75,0	73,1	65,6	66,0

¹ Ingevolge afrondingen kunnen de saldi en totalen in deze tabel licht afwijken van het verschil tussen de bedragen van de samenstellende posten.

² Definitieve gegevens.

XII - 2c. — VERWERKENDE NIJVERHEID — GLOBALISATIE VAN DE INVESTERINGSSTROMEN

(miljarden franken)

	Geheel van de ondernemingen						Constant staal ¹	
	1985	1986	1987	1988	1989	1990	1989	1990
I. Volledige en verkorte schema's								
Aantal jaarrekeningen	14.039	14.038	15.065	15.771	16.531	17.346	14.050	14.050
A. Immateriële vaste activa								
Aanschaffingen, inclusief geproduceerde vaste activa	24,1	35,5	39,0	62,9	52,5	48,6	45,3	36,2
Overdrachten + buitengebruikstellingen (netto boekwaarde)	2,1	1,0	1,2	2,9	5,4	0,8	5,3	0,7
B. Materiële vaste activa								
Aanschaffingen, inclusief geproduceerde vaste activa	183,7	221,0	217,9	263,1	323,4	373,4	298,5	317,1
Overdrachten + buitengebruikstellingen (netto boekwaarde)	16,9	27,8	16,4	24,5	35,6	23,3	33,9	21,1
C. Financiële vaste activa								
Aanschaffingen	77,3	92,9	121,9	158,2	275,0	263,4	261,2	216,2
Overdrachten (netto boekwaarde)	24,2	34,0	34,1	38,8	75,8	82,2	69,3	77,8
II. Volledige schema's								
Aantal jaarrekeningen	3.261	3.193	3.233	3.298	3.417	3.631	3.072	3.072
A. Immateriële vaste activa								
Aanschaffingen, inclusief geproduceerde vaste activa	23,3	34,4	37,7	61,4	49,8	46,7	43,8	35,6
Overdrachten + buitengebruikstellingen (netto boekwaarde)	2,0	1,0	1,2	2,8	5,3	0,7	5,3	0,7
B. Materiële vaste activa								
Aanschaffingen, inclusief geproduceerde vaste activa	167,8	198,8	191,9	229,4	286,1	334,9	268,2	288,5
Overdrachten + buitengebruikstellingen (netto boekwaarde)	15,0	26,5	15,0	22,9	33,5	21,4	32,2	19,6
C. Financiële vaste activa								
Aanschaffingen	76,6	91,7	120,5	154,4	269,3	259,9	256,9	213,6
Overdrachten (netto boekwaarde)	24,0	33,7	33,7	38,3	74,8	80,3	68,3	76,1

¹ Definitieve gegevens.

XII - 2d. — VERWERKENDE NIJVERHEID — RATIO'S BEREKEND OP BASIS VAN DE GLOBALISATIES VAN JAARREKENINGEN

(In pct. van de toegevoegde waarde, tenzij anders vermeld)

	Operator	Geheel van de ondernemingen						Constant staal ¹	
		1985	1986	1987	1988	1989	1990	1989	1990
I. Volledige en verkorte schema's									
Aantal jaarrekeningen		14.039	14.038	15.065	15.771	16.531	17.346	14.050	14.050
1. Verkoopmarges (in pct.) ²									
1.1 Bruto exploitatieresultaat ³ / Omzet		8,3	9,9	10,2	11,0	10,7	9,9	10,8	10,1
1.2 Netto exploitatieresultaat / Omzet		4,0	4,9	4,7	5,3	5,2	4,2	5,3	4,3
2. Primaire verdeling van de toegevoegde waarde									
2.1 Personeelskosten		68,0	65,2	64,9	62,2	62,0	64,3	62,0	64,4
2.2 Andere bedrijfskosten ⁴		3,2	2,9	2,6	2,4	2,2	2,6	2,1	2,3
2.3 Bruto exploitatieoverschot ^{3,5} = 100 pct. - (2.1) - (2.2)		28,8	31,9	32,5	35,4	35,8	33,0	35,9	33,4
3. Produktiviteit en arbeidskosten (in duizenden BEF) ⁶									
3.1 Toegevoegde waarde per werknemer		1.532	1.655	1.718	1.847	1.961	2.000	1.958	1.998
3.2 Personeelskosten per werknemer		1.044	1.082	1.118	1.154	1.215	1.293	1.219	1.293
4. Aanschaffingen van materiële vaste activa		17,0	19,1	18,8	20,9	24,5	27,0	24,3	25,1
5. Nettorendabiliteit van het eigen vermogen (in pct.)		9,0	9,3	9,2	11,0	18,7	8,9	19,0	9,0
6. Eigen vermogen / Totaal vermogen (in pct.)		35,1	36,5	36,8	35,5	36,5	36,7	37,1	37,4
II. Volledige schema's									
Aantal jaarrekeningen		3.261	3.193	3.233	3.298	3.417	3.631	3.072	3.072
1. Voornaamste elementen die bijdragen tot de vorming van de brutobesparingen ⁷									
1.1 Bruto toegevoegde waarde inclusief exploitatiesubsidies ..		100	100	100	100	100	100	100	100
1.2 Personeelskosten	—	67,8	64,7	64,3	61,5	61,1	63,7	61,3	63,7
1.3 Belastingen en taken op de bedrijfsuitoefening	—	1,5	1,5	1,6	1,5	1,5	1,8	1,4	1,5
1.4 Andere bedrijfskosten	—	1,1	1,0	0,9	0,8	0,7	0,9	0,7	0,8
1.5 Bruto exploitatieoverschot ^{3,5}	=	29,6	32,7	33,2	36,3	36,7	33,6	36,6	34,0
1.6 Opbrengsten uit financiële activa ⁸	+	3,5	3,5	3,7	4,1	8,2	8,1	7,9	8,0
1.7 Kosten van schulden	—	6,2	5,5	5,0	4,8	5,9	7,5	5,8	7,4
1.8 Belastingen op het resultaat	—	4,0	5,1	4,8	4,9	4,5	3,6	4,5	3,7
1.9 Vergoeding van het kapitaal	—	4,7	4,7	4,8	5,3	6,0	5,6	5,5	5,5
1.10 Saldo van de overige stromen ⁹	+	— 0,2	— 0,5	— 0,9	— 0,8	— 2,0	— 1,9	— 2,0	— 1,5
1.11 Brutobesparingen ⁵	=	18,0	20,4	21,4	24,6	26,5	23,1	26,7	23,8
2. Aanschaffingen van materiële vaste activa		17,1	19,1	18,4	20,4	24,1	27,1	24,2	25,4
3. Aanschaffingen van financiële vaste activa		7,8	8,8	11,6	13,7	22,7	21,0	23,1	18,8
4. Nettorendabiliteit van het eigen vermogen (in pct.)		8,9	9,0	8,9	10,8	19,3	9,1	19,5	9,1
5. Eigen vermogen / Totaal vermogen (in pct.)		35,1	36,6	37,0	35,5	36,7	36,9	37,3	37,5

¹ Definitieve gegevens.

² Deze ratio's zijn berekend op basis van de geglobaliseerde gegevens afkomstig van alle ondernemingen uit de beschouwde groepering die hun omzetcijfer hebben vermeld.

³ Het bruto exploitatieresultaat en het bruto exploitatieoverschot vallen samen, op één punt na : de als herstructureringskosten geactiveerde kosten ; deze kosten komen in mindering van de exploitatiekosten bij de berekening van het bruto exploitatieresultaat, dat hierdoor dus gunstig is beïnvloed, maar ze hebben geen weerslag op het bruto exploitatieoverschot.

⁴ De « Andere bedrijfskosten » bestaan uit enerzijds de belastingen en taken op de bedrijfsuitoefening en anderzijds de andere bedrijfskosten sensu stricto.

⁵ Ingevolge afrondingen kan deze ratio licht verschillen van de waarde die verkregen wordt als resultaat van de rekenkundige bewerking toegepast op de samenstellende posten.

⁶ Deze ratio's zijn berekend op basis van de geglobaliseerde gegevens afkomstig van alle ondernemingen uit de beschouwde groepering die hun personeelsbestand hebben vermeld.

⁷ Zie tabel XII - 1b.2.

⁸ Opbrengsten uit zowel vaste als vlottende financiële activa.

⁹ Interestsubsidies + saldo van de overige financiële opbrengsten en kosten + saldo van de uitzonderlijke opbrengsten en kosten met uitzondering van waardecorrecties + als herstructureringskosten geactiveerde kosten + tussenkomst van vennoten in het verlies - winst uit te keren aan beheerders, zaakvoerders en andere begunstigten.

XII - 3a. — HANDEL — GLOBALISATIE VAN DE BALANSEN NA WINSTVERDELING

Volledige en verkorte schema's

(miljarden franken)¹

	Geheel van de ondernemingen						Constant staal ²	
	1985	1986	1987	1988	1989	1990	1989	1990
Aantal jaarrekeningen	39.634	39.956	45.067	48.042	51.113	55.270	42.141	42.141
ACTIVA								
A. Vaste activa								
I. Oprichtingskosten	3,0	2,9	2,8	2,1	1,8	2,3	1,6	1,7
II. Immateriële vaste activa	13,3	14,7	16,4	19,6	22,5	24,3	18,8	16,3
III. Materiële vaste activa								
a. Terreinen en gebouwen	101,7	109,3	126,3	143,1	173,7	200,1	154,5	173,3
b. Installaties, machines en uitrustingen	54,1	57,2	64,3	74,2	90,7	92,6	75,3	80,3
c. Meubilair en rollend materieel	26,7	30,7	35,3	39,8	45,2	49,3	39,6	42,8
d. Leasing en soortgelijke rechten	14,3	14,7	16,4	18,1	20,8	24,3	19,2	21,7
e. Overige materiële vaste activa	18,0	19,6	21,5	22,9	26,7	33,1	24,8	30,0
f. Activa in aanbouw en vooruitbetalingen	4,5	4,1	6,3	11,5	10,1	10,2	9,4	8,4
Totaal materiële vaste activa	219,3	235,6	270,3	309,7	367,2	409,6	322,9	356,5
IV. Financiële vaste activa	135,4	172,5	174,4	211,7	275,9	355,1	262,0	337,8
Totaal vaste activa	371,1	425,6	463,8	543,0	667,4	791,4	605,2	712,3
B. Vlottende activa								
V. Vorderingen op meer dan één jaar								
a. Handelsvorderingen	19,3	25,3	27,3	30,0	32,1	23,3	30,5	23,0
b. Overige vorderingen	7,3	8,7	9,7	9,2	15,5	10,9	9,1	9,6
Totaal vorderingen op meer dan één jaar	26,6	34,0	37,0	39,2	47,6	34,2	39,5	32,5
VI. Voorraden en bestellingen in uitvoering								
a. Voorraad	390,7	402,6	423,1	470,6	513,1	546,2	466,1	483,8
b. Bestellingen in uitvoering	4,7	3,9	3,0	5,7	5,8	5,7	4,8	5,3
Totaal voorraden en bestellingen in uitvoering	395,3	406,5	426,2	476,3	518,9	551,9	470,9	489,0
VII. Vorderingen op ten hoogste één jaar								
a. Handelsvorderingen	543,9	502,7	525,4	594,7	656,8	675,2	594,4	607,1
b. Overige vorderingen	78,5	76,2	81,5	90,9	115,0	115,9	100,4	102,5
Totaal vorderingen op ten hoogste één jaar	622,4	578,9	606,9	685,6	771,7	791,0	694,8	709,6
VIII. Geldbeleggingen	72,4	67,9	86,5	101,5	120,1	122,9	114,9	118,0
IX. Liquide middelen	88,3	91,2	95,3	102,9	116,7	124,5	105,1	108,1
X. Overlopende rekeningen	16,1	15,7	17,4	21,1	24,0	26,4	21,5	23,6
Totaal vlottende activa	1.221,2	1.194,3	1.269,3	1.426,7	1.599,1	1.651,0	1.446,8	1.480,9
BALANSTOTAAL	1.592,2	1.619,9	1.733,2	1.969,7	2.266,5	2.442,4	2.052,0	2.193,2

PASSIVA								
A. Eigen vermogen								
I. Kapitaal	222,0	251,1	259,9	279,1	312,8	348,6	281,3	305,9
II. Uitgiftepremies	3,6	6,5	8,7	10,1	23,5	26,5	22,9	26,4
III. Herwaarderingsmeerwaarden	7,0	6,7	6,6	6,1	6,5	6,5	6,1	6,2
IV. Reserves								
a. Wettelijke reserve	12,2	13,7	14,6	16,1	18,0	19,2	16,9	18,1
b. Onbeschikbare reserves	7,9	8,3	7,9	8,3	8,9	8,9	8,0	8,4
c. Belastingvrije reserves	25,4	24,5	29,2	35,5	44,3	47,5	40,6	46,4
d. Beschikbare reserves	105,6	116,3	126,9	138,8	155,0	163,8	140,8	153,4
Totaal reserves	151,1	162,8	178,7	198,6	226,1	239,4	206,3	226,3
V. Overgedragen winst	65,4	77,5	76,2	88,2	97,3	111,4	91,9	105,9
Overgedragen verlies	- 55,1	- 56,2	- 59,1	- 54,7	- 61,7	- 73,3	- 49,4	- 56,9
VI. Kapitaalsubsidies	1,8	1,9	2,3	2,3	2,4	2,3	2,1	2,1
Totaal eigen vermogen	395,7	450,3	473,2	529,7	607,0	661,3	561,2	616,0
B. VII. Voorzieningen voor risico's en kosten	22,8	22,7	25,0	26,9	31,8	30,9	27,0	29,8
C. Schulden								
VIII. Schulden op meer dan één jaar								
a. Financiële schulden	115,3	138,2	166,4	190,4	249,4	295,3	219,7	256,3
waarvan : kredietinstellingen ³	(76,8)	(95,4)	(117,2)	(134,7)	(163,6)	(194,7)	(146,9)	(165,9)
b. Handelsschulden	4,6	3,8	3,5	3,2	3,0	4,6	2,5	4,3
c. Ontvangen vooruitbetalingen op bestellingen	1,0	1,2	0,8	0,2	0,5	0,5	0,4	0,4
d. Overige schulden	27,7	25,2	23,3	25,6	32,4	32,6	26,5	28,2
Totaal schulden op meer dan één jaar	148,5	168,4	194,0	219,4	285,2	332,9	249,2	289,2
IX. Schulden op ten hoogste één jaar								
a. Schulden op meer dan één jaar die binnen het jaar vervallen	19,1	20,3	26,7	35,1	43,8	45,4	38,4	40,0
b. Financiële schulden	234,0	199,7	220,1	263,5	310,8	341,3	284,5	308,8
waarvan : kredietinstellingen ³	(207,2)	(183,8)	(200,4)	(224,6)	(272,2)	(282,7)	(248,6)	(256,0)
c. Handelsschulden	563,5	541,0	567,1	641,3	690,2	718,1	622,7	632,4
d. Ontvangen vooruitbetalingen op bestellingen	13,2	13,1	12,3	16,9	16,4	19,0	15,0	16,6
e. Schulden m.b.t. belastingen, bezoldigingen, sociale lasten	73,4	77,3	82,9	89,2	99,9	106,7	89,3	97,7
f. Overige schulden	99,9	103,5	108,5	121,1	149,4	149,0	135,6	127,6
Totaal schulden op ten hoogste één jaar	1.003,1	954,8	1.017,7	1.167,2	1.310,4	1.379,5	1.185,6	1.223,1
X. Overlopende rekeningen	22,1	23,7	23,3	26,4	32,1	37,7	29,1	35,2
Totaal van de schulden	1.173,7	1.146,9	1.235,0	1.413,0	1.627,8	1.750,1	1.463,8	1.547,5

¹ Ingevolge afrondingen kunnen de totaalcijfers in deze tabel licht verschillen van de som van de opgetelde posten.

² Definitieve gegevens.

³ Kredietinstellingen, leasingschulden en soortgelijke schulden.

XII - 3b. 1. — HANDEL — GLOBALISATIE VAN DE RESULTATENSTROMEN

Volledige en verkorte schema's

(miljarden franken)¹

	Geheel van de ondernemingen							Constant staal ²	
	Operator	1985	1986	1987	1988	1989	1990	1989	1990
Aantal jaarrekeningen		39.634	39.956	45.067	48.042	51.113	55.270	42.141	42.141
RESULTATENSTROMEN									
Bruto toegevoegde waarde, inclusief exploitatiesubsidies		496,6	525,4	549,6	609,2	663,7	706,3	597,2	643,1
Personeelskosten	—	313,0	323,5	343,3	364,3	400,7	431,3	359,5	390,1
Afschrijvingen en waardeverminderingen op oprichtingskosten, immateriële en materiële vaste activa	—	46,4	51,7	59,3	71,1	82,2	90,6	71,5	79,1
Netto-waardeverminderingen op voorraden, bestellingen in uitvoering en handelsvorderingen	—	5,9	6,2	5,2	6,2	6,6	7,0	5,3	6,1
Nettovoorzieningen voor risico's en kosten	—	3,0	2,5	2,6	2,2	1,4	1,6	0,2	1,3
Andere bedrijfskosten ³	—	61,1	53,8	51,0	50,6	55,9	59,2	50,7	56,5
Als herstructureringskosten geactiveerde bedrijfskosten	+	1,1	1,1	0,9	0,5	0,6	0,6	0,6	0,6
Bedrijfsresultaat	=	68,3	88,8	89,1	115,3	117,5	117,1	110,6	110,5
Financiële opbrengsten	+	62,3	56,1	53,0	51,4	78,5	91,6	72,9	84,9
Financiële kosten	—	65,2	64,2	60,9	68,7	93,2	112,2	84,5	100,3
Resultaat uit gewone bedrijfsuitoefening vóór belasting	=	65,4	80,7	81,2	98,0	102,8	96,5	99,0	95,1
Uitzonderlijke opbrengsten	+	14,4	17,1	19,2	24,6	30,2	24,9	27,2	22,8
Uitzonderlijke kosten	—	13,5	19,5	18,4	24,2	24,3	20,3	22,0	17,8
Resultaat van het boekjaar vóór belasting	=	66,3	78,3	82,0	98,4	108,7	101,1	104,3	100,2
Belastingen op het resultaat	—	21,4	25,2	27,3	30,4	32,4	36,7	29,8	33,5
Resultaat van het boekjaar	=	44,9	53,1	54,7	68,0	76,3	64,4	74,5	66,7
Netto-overboeking naar belastingvrije reserves	—	2,6	1,7	5,5	8,0	7,6	5,8	6,8	5,7
Overgedragen winst van het vorige boekjaar	+	53,7	64,3	66,6	78,6	87,2	95,2	82,8	91,2
Overgedragen verlies van het vorige boekjaar	—	47,3	50,1	52,9	50,4	54,9	58,3	45,6	49,2
TE VERWERKEN RESULTAAT	=	48,7	65,6	62,9	88,2	100,9	95,5	104,9	103,0
RESULTAATVERWERKING									
Netto-onttrekking (+) of -toevoeging (–) aan het eigen vermogen ..	+	21,0	35,8	31,5	49,9	51,0	– 54,6	– 56,9	– 63,6
Tussenkost van vennoten (of eigenaars) in het verlies	+	1,4	1,5	1,3	1,0	0,8	0,8	0,4	0,7
Uit te keren winst	—	29,1	31,3	32,7	39,3	50,7	41,6	48,4	40,1
waarvan : vergoeding van het kapitaal		(24,5)	(26,7)	(27,8)	(33,2)	(45,1)	(36,5)	(43,3)	(35,5)

¹ Ingevolge afrondingen kunnen de saldi in deze tabel licht afwijken van het verschil tussen de bedragen van de samenstellende posten.

² Definitieve gegevens.

³ De « Andere bedrijfskosten » bestaan uit enerzijds de belastingen en taksen op de bedrijfsuitoefening en anderzijds de andere bedrijfskosten sensu stricto.

XII - 3b. 2. — HANDEL — GLOBALISATIE VAN DE RESULTATENSTROMEN

Volledige schema's

(miljarden franken)¹

	Geheel van de ondernemingen						Constant staal ²		
	Operator	1985	1986	1987	1988	1989	1990	1989	1990
Aantal jaarrekeningen		4.446	4.178	4.282	4.416	4.635	4.966	4.035	4.035
RESULTATENSTROMEN DIE BIJDAGEN T/D BRUTOBESPARINGEN									
Bruto toegevoegde waarde exclusief exploitatiesubsidies		347,7	359,6	368,7	413,4	455,2	474,9	415,7	445,8
Exploitatiesubsidies	+	2,0	1,7	2,9	5,3	3,4	3,1	2,9	3,0
Bruto toegevoegde waarde, inclusief exploitatiesubsidies	=	349,7	361,3	371,6	418,7	458,5	478,0	418,6	448,8
Personeelskosten	-	225,8	224,8	233,2	246,5	273,3	287,5	248,6	267,2
Belastingen en taken op de bedrijfsuitoefening	-	32,0	30,9	34,2	36,7	41,4	40,7	40,0	40,3
Andere bedrijfskosten	-	6,4	4,8	4,1	4,2	6,2	9,8	3,8	9,4
Bruto exploitatieoverschot	=	85,5	100,7	100,1	131,3	137,7	140,1	126,2	131,9
Opbrengsten uit financiële vaste activa	+	21,0	17,0	13,6	13,2	24,2	26,3	22,4	26,0
Opbrengsten uit vlottende financiële activa	+	17,2	14,8	12,7	13,3	22,2	22,9	21,3	22,2
Interestsubsidies	+	0,3	0,3	0,3	0,4	0,5	0,5	0,4	0,4
Kosten van schulden	-	31,7	28,4	25,6	28,4	38,4	52,5	35,3	48,6
Saldo van de overige financiële opbrengsten en kosten	+	- 2,3	- 3,7	- 1,0	- 6,5	- 9,3	- 2,8	- 8,8	- 3,6
Saldo van de uitzonderlijke opbrengsten en kosten andere dan waardecorrecties	+	1,8	1,3	4,9	- 0,1	- 0,8	0,6	- 1,5	0,5
Als herstructureringskosten geactiveerde kosten	+	1,2	1,2	0,9	0,7	0,6	1,0	0,5	0,9
Belastingen op het resultaat	-	15,9	17,9	19,0	21,4	22,3	25,1	20,9	23,4
Tussenkost van vennoten in het verlies	+	0,7	1,0	0,9	0,6	0,4	0,5	0,2	0,4
Uit te keren winst	-	24,0	25,6	26,3	32,2	43,9	35,5	42,6	34,6
<i>waarvan : vergoeding voor het kapitaal</i>		(22,8)	(24,6)	(25,2)	(30,2)	(42,2)	(33,9)	(41,0)	(33,2)
BRUTOBESPARINGEN	=	53,9	60,8	61,6	70,9	70,9	75,7	61,9	72,1
VORMING VAN DE BRUTOBESPARINGEN									
Nettoresultaat na belastingen		35,3	39,3	39,0	50,4	60,4	52,0	59,2	53,5
Afschrijvingen met bedrijfskarakter	+	31,0	32,6	35,7	43,0	49,5	52,4	43,5	48,0
Netto uitzonderlijke afschrijvingen	+	1,1	2,7	0,5	1,1	1,0	1,2	0,9	1,1
Nettovoorzieningen voor risico's en kosten	+	3,7	3,1	3,0	3,7	0,3	2,9	- 0,9	2,7
Netto-waardeverminderingen	+	9,3	9,6	12,4	15,3	14,7	9,3	13,1	7,9
Gerealiseerde nettomeerwaarden en ontvangen kapitaalsubsidies	-	3,1	1,9	3,7	11,0	11,6	7,1	11,4	7,0
Tussenkost van vennoten in het verlies	+	0,7	1,0	0,9	0,6	0,4	0,5	0,2	0,4
Uit te keren winst	-	24,0	25,6	26,3	32,2	43,9	35,5	42,6	34,6

¹ Ingevolge afrondingen kunnen de saldi en totalen in deze tabel licht afwijken van het verschil tussen de bedragen van de samenstellende posten.

² Definitieve gegevens.

XII - 3c. — HANDEL — GLOBALISATIE VAN DE INVESTINGSTROMEN

(miljarden franken)

	Geheel van de ondernemingen						Constant staal ¹	
	1985	1986	1987	1988	1989	1990	1989	1990
I. Volledige en verkorte schema's								
<i>Aantal jaarrekeningen</i>	39.634	39.956	45.067	48.042	51.113	55.270	42.141	42.141
A. Immateriële vaste activa								
Aanschaffingen, inclusief geproduceerde vaste activa	4,9	6,6	7,2	12,1	13,5	12,2	10,3	4,7
Overdrachten + buitengebruikstellingen (netto boekwaarde)	0,3	0,3	0,3	0,6	0,8	0,6	0,4	0,5
B. Materiële vaste activa								
Aanschaffingen, inclusief geproduceerde vaste activa	69,3	80,9	100,3	126,8	148,4	155,0	127,8	118,0
Overdrachten + buitengebruikstellingen (netto boekwaarde)	8,9	9,8	11,4	15,5	18,7	16,8	16,8	14,6
C. Financiële vaste activa								
Aanschaffingen	38,4	62,4	40,3	60,7	113,6	115,1	106,6	106,4
Overdrachten (netto boekwaarde)	12,4	16,5	7,6	12,8	46,4	29,3	43,0	27,5
II. Volledige schema's								
<i>Aantal jaarrekeningen</i>	4.446	4.178	4.282	4.416	4.635	4.966	4.035	4.035
A. Immateriële vaste activa								
Aanschaffingen, inclusief geproduceerde vaste activa	2,2	3,8	3,1	6,8	7,1	5,6	5,2	2,9
Overdrachten + buitengebruikstellingen (netto boekwaarde)	0,1	0,2	0,2	0,4	0,4	0,2	0,2	0,2
B. Materiële vaste activa								
Aanschaffingen, inclusief geproduceerde vaste activa	42,6	46,4	57,0	73,0	84,8	84,3	75,0	71,6
Overdrachten + buitengebruikstellingen (netto boekwaarde)	5,4	7,2	8,3	11,6	13,8	11,1	12,8	9,9
C. Financiële vaste activa								
Aanschaffingen	37,1	59,9	37,1	55,6	103,1	108,4	98,5	102,1
Overdrachten (netto boekwaarde)	12,0	16,0	7,0	12,0	45,4	25,1	42,2	23,7

¹ Definitieve gegevens.

XII - 3d. — HANDEL — RATIO'S BEREKEND OP BASIS VAN DE GLOBALISATIES VAN JAARREKENINGEN

(In pct. van de toegevoegde waarde, tenzij anders vermeld)

	Operator	Geheel van de ondernemingen						Constant staal ¹	
		1985	1986	1987	1988	1989	1990	1989	1990
I. Volledige en verkorte schema's									
Aantal jaarrekeningen		39.634	39.956	45.067	48.042	51.113	55.270	42.141	42.141
1. Verkoopmarges (in pct.) ²									
1.1 Bruto exploitatieresultaat ³ / Omzet		2,8	3,6	3,7	4,3	4,1	3,9	4,0	4,0
1.2 Netto exploitatieresultaat / Omzet		1,6	2,2	2,1	2,6	2,4	2,2	2,4	2,3
2. Primaire verdeling van de toegevoegde waarde									
2.1 Personeelskosten		63,0	61,6	62,5	59,8	60,4	61,1	60,2	60,7
2.2 Andere bedrijfskosten ⁴		12,3	10,2	9,2	8,3	8,4	8,4	8,5	8,8
2.3 Bruto exploitatieoverschot ^{3,5} = 100 pct. - (2.1) - (2.2)		24,7	28,2	28,3	31,9	31,2	30,5	31,3	30,6
3. Produktiviteit en arbeidskosten (in duizenden BEF) ⁶									
3.1 Toegevoegde waarde per werknemer		1.431	1.521	1.525	1.626	1.685	1.719	1.694	1.761
3.2 Personeelskosten per werknemer		914	951	965	984	1.029	1.064	1.031	1.080
4. Aanschaffingen van materiële vaste activa		14,0	15,4	18,2	20,8	22,4	21,9	21,4	18,3
5. Nettorendabiliteit van het eigen vermogen (in pct.)		11,8	11,6	12,8	12,6	9,9	9,7	13,3	10,8
6. Eigen vermogen / Totaal vermogen (in pct.)		24,9	27,8	27,3	26,9	26,8	27,1	27,4	28,1
II. Volledige schema's									
Aantal jaarrekeningen		4.446	4.178	4.282	4.416	4.635	4.966	4.035	4.035
1. Voornaamste elementen die bijdragen tot de vorming van de brutobesparingen ⁷									
1.1 Bruto toegevoegde waarde inclusief exploitatiesubsidies ..		100	100	100	100	100	100	100	100
1.2 Personeelskosten	-	64,6	62,2	62,8	58,9	59,6	60,1	59,4	59,5
1.3 Belastingen en taksen op de bedrijfsuitoefening	-	9,2	8,6	9,2	8,8	9,0	8,5	9,6	9,0
1.4 Andere bedrijfskosten	-	1,8	1,3	1,1	1,0	1,4	2,0	0,9	2,1
1.5 Bruto exploitatieoverschot ^{3,5}	=	24,4	27,9	26,9	31,4	30,0	29,3	30,1	29,4
1.6 Opbrengsten uit financiële activa ⁸	+	10,9	8,8	7,1	6,3	10,1	10,3	10,4	10,7
1.7 Kosten van schulden	-	9,1	7,9	6,9	6,8	8,4	11,0	8,4	10,8
1.8 Belastingen op het resultaat	-	4,5	5,0	5,1	5,1	4,9	5,3	5,0	5,2
1.9 Vergoeding van het kapitaal	-	6,5	6,8	6,8	7,2	9,2	7,1	9,8	7,4
1.10 Saldo van de overige stromen ⁹	+	0,2	- 0,2	1,4	- 1,6	- 2,2	- 0,4	- 2,6	- 0,6
1.11 Brutobesparingen ⁵	=	15,4	16,9	16,6	16,9	15,5	15,8	14,8	16,1
2. Aanschaffingen van materiële vaste activa		12,2	12,9	15,3	17,4	18,5	17,6	17,9	16,0
3. Aanschaffingen van financiële vaste activa		10,6	16,6	10,0	13,3	22,5	22,7	23,5	22,8
4. Nettorendabiliteit van het eigen vermogen (in pct.)		11,7	11,8	11,5	13,4	13,8	11,0	14,4	11,9
5. Eigen vermogen / Totaal vermogen (in pct.)		24,3	27,7	26,8	26,2	26,4	26,7	26,7	27,5

¹ Definitieve gegevens.

² Deze ratio's zijn berekend op basis van de geglobaliseerde gegevens afkomstig van alle ondernemingen uit de beschouwde groepering die hun omzetcijfer hebben vermeld.

³ Het bruto exploitatieresultaat en het bruto exploitatieoverschot vallen samen, op één punt na: de als herstructureringskosten geactiveerde kosten; deze kosten komen in mindering van de exploitatiekosten bij de berekening van het bruto exploitatieresultaat, dat hierdoor dus gunstig is beïnvloed, maar ze hebben geen weerslag op het bruto exploitatieoverschot.

⁴ De «Andere bedrijfskosten» bestaan uit enerzijds de belastingen en taksen op de bedrijfsuitoefening en anderzijds de andere bedrijfskosten sensu stricto.

⁵ Ingevolge afrondingen kan deze ratio licht verschillen van de waarde die verkregen wordt als resultaat van de rekenkundige bewerking toegepast op de samenstellende posten.

⁶ Deze ratio's zijn berekend op basis van de geglobaliseerde gegevens afkomstig van alle ondernemingen uit de beschouwde groepering die hun personeelsbestand hebben vermeld.

⁷ Zie tabel XII - 1b.2.

⁸ Opbrengsten uit zowel vaste als vlottende financiële activa.

⁹ Interestsubsidies + saldo van de overige financiële opbrengsten en kosten + saldo van de uitzonderlijke opbrengsten en kosten met uitzondering van waardecorrecties + als herstructureringskosten geactiveerde kosten + tussenkomst van vennoten in het verlies - winst uit te keren aan beheerders, zaakvoerders en andere begunstigen.

XII - 4a. — PARTICULIERE NIET-FINANCIËLE DIENSTEN* — GLOBALISATIE VAN DE BALANSEN NA WINSTVERDELING

Volledige en verkorte schema's

(miljarden franken)¹

	Geheel van de ondernemingen						Constant staal ²	
	1985	1986	1987	1988	1989	1990	1989	1990
Aantal jaarrekeningen	23.394	24.320	28.512	32.220	36.188	41.764	30.100	30.100
ACTIVA								
A. Vaste activa								
I. Oprichtingskosten	4,4	5,0	4,3	3,4	1,8	1,9	1,6	1,3
II. Immateriële vaste activa	10,8	12,5	16,9	22,4	33,9	40,3	29,9	31,5
III. Materiële vaste activa								
a. Terreinen en gebouwen	343,0	356,9	372,8	412,4	467,9	539,9	436,1	466,2
b. Installaties, machines en uitrustingen	45,1	47,4	60,8	68,3	87,0	100,9	81,1	92,9
c. Meubilair en rollend materieel	58,4	71,0	77,0	80,9	103,7	122,9	95,3	107,7
d. Leasing en soortgelijke rechten	17,5	20,6	21,8	25,5	37,8	37,3	33,2	33,7
e. Overige materiële vaste activa	38,8	39,1	44,1	53,6	66,7	84,2	60,2	75,5
f. Activa in aanbouw en vooruitbetalingen	17,3	16,9	16,2	22,7	27,9	29,8	23,9	22,9
Totaal materiële vaste activa	520,0	551,9	592,6	663,4	791,0	915,0	729,9	798,8
IV. Financiële vaste activa	86,1	105,5	132,1	180,4	262,1	333,8	231,5	281,1
Totaal vaste activa	621,3	674,9	746,0	869,6	1.088,8	1.291,0	992,8	1.112,7
B. Vlottende activa								
V. Vorderingen op meer dan één jaar								
a. Handelsvorderingen	10,9	14,2	13,4	21,0	21,7	25,1	19,8	24,2
b. Overige vorderingen	35,5	32,8	67,1	74,4	89,3	91,5	87,2	87,0
Totaal vorderingen op meer dan één jaar	46,4	47,0	80,5	95,4	111,0	116,6	107,0	111,2
VI. Voorraden en bestellingen in uitvoering								
a. Voorraad	45,8	46,9	46,7	51,1	58,4	76,3	51,2	57,9
b. Bestellingen in uitvoering	52,4	60,1	39,0	22,9	24,5	36,3	22,3	30,9
Totaal voorraden en bestellingen in uitvoering	98,2	107,0	85,6	73,9	82,9	112,5	73,5	88,8
VII. Vorderingen op ten hoogste één jaar								
a. Handelsvorderingen	189,8	198,6	209,0	241,9	302,8	351,7	275,0	308,0
b. Overige vorderingen	60,7	75,8	87,6	113,2	133,4	155,5	122,7	136,5
Totaal vorderingen op ten hoogste één jaar	250,5	274,4	296,6	355,1	436,2	507,1	397,7	444,5
VIII. Geldbeleggingen	58,3	63,1	68,2	93,9	120,3	135,0	107,8	112,0
IX. Liquide middelen	51,8	57,3	66,0	74,5	82,4	93,4	74,8	79,7
X. Overlopende rekeningen	22,3	21,8	20,3	22,2	28,3	31,8	25,7	28,0
Totaal vlottende activa	527,5	570,6	617,2	715,1	861,1	996,4	786,5	864,1
BALANSTOTAAL	1.148,9	1.245,5	1.363,1	1.584,7	1.949,9	2.287,4	1.779,3	1.976,8

PASSIVA								
A. Eigen vermogen								
I. Kapitaal	205,1	231,9	280,7	343,3	392,2	474,5	347,8	379,9
II. Uitgiftepremies	4,1	4,1	6,2	15,2	21,2	30,7	14,6	29,9
III. Herwaarderingsmeerwaarden	8,2	7,2	7,6	9,6	10,2	11,6	9,1	10,0
IV. Reserves								
a. Wettelijke reserve	6,1	6,9	7,9	9,2	10,9	12,4	9,9	11,3
b. Onbeschikbare reserves	4,8	5,2	5,4	5,0	5,3	5,8	4,8	5,5
c. Belastingvrije reserves	24,6	33,7	38,0	43,0	61,0	64,1	56,5	60,6
d. Beschikbare reserves	45,0	50,1	56,9	65,2	73,0	81,5	65,8	74,6
Totaal reserves	80,5	95,8	108,2	122,4	150,2	163,8	137,0	152,0
V. Overgedragen winst	19,8	24,4	29,1	37,9	49,1	57,2	44,6	51,8
Overgedragen verlies	- 64,2	- 66,0	- 62,3	- 70,8	- 67,6	- 99,6	- 58,0	- 82,7
VI. Kapitaalsubsidies	1,2	1,6	2,0	2,6	3,4	3,7	3,3	3,6
Totaal eigen vermogen	254,7	299,0	371,4	460,1	558,6	642,0	498,4	544,5
B. VII. Voorzieningen voor risico's en kosten	18,1	19,2	21,0	23,9	25,0	30,2	24,0	28,6
C. Schulden								
VIII. Schulden op meer dan één jaar								
a. Financiële schulden	400,5	425,4	454,4	505,3	611,6	723,4	577,8	645,1
waarvan : kredietinstellingen ³	(349,7)	(369,8)	(399,1)	(436,7)	(509,4)	(578,7)	(482,4)	(515,1)
b. Handelsschulden	1,7	1,4	1,4	1,4	1,5	1,2	1,2	0,9
c. Ontvangen vooruitbetalingen op bestellingen	16,8	13,4	13,6	2,9	3,5	3,7	3,5	3,4
d. Overige schulden	38,5	36,5	38,4	43,4	48,7	55,6	44,6	45,9
Totaal schulden op meer dan één jaar	457,6	476,7	507,8	553,1	665,2	783,8	627,2	695,3
IX. Schulden op ten hoogste één jaar								
a. Schulden op meer dan één jaar die binnen het jaar vervallen	36,4	40,7	51,2	54,8	67,4	89,0	63,1	79,2
b. Financiële schulden	63,3	68,5	66,1	82,4	130,8	177,4	118,1	144,0
waarvan : kredietinstellingen ³	(54,4)	(58,5)	(55,5)	(66,3)	(98,5)	(128,2)	(88,4)	(101,7)
c. Handelsschulden	149,0	152,4	161,2	192,2	234,4	263,9	211,4	227,8
d. Ontvangen vooruitbetalingen op bestellingen	26,7	31,2	27,0	31,2	38,0	46,2	36,0	40,6
e. Schulden m.b.t. belastingen, bezoldigingen, sociale lasten	39,8	42,7	47,2	53,0	60,6	67,9	53,9	59,6
f. Overige schulden	67,1	80,6	78,4	102,1	131,3	139,4	111,9	114,9
Totaal schulden op ten hoogste één jaar	382,3	416,2	431,0	515,7	662,6	783,9	594,5	666,1
X. Overlopende rekeningen	36,2	34,3	31,9	32,0	38,5	47,5	35,3	42,3
Totaal van de schulden	876,1	927,2	970,8	1.100,7	1.366,2	1.615,2	1.256,9	1.403,7

¹ Ingevolge afrondingen kunnen de totaalcijfers in deze tabel licht verschillen van de som van de opgetelde posten.

² Definitieve gegevens.

³ Kredietinstellingen, leasingschulden en soortgelijke schulden.

* Met uitzondering van de coördinatiecentra.

XII - 4b. 1. — PARTICULIERE NIET-FINANCIËLE DIENSTEN* — GLOBALISATIE VAN DE RESULTATENSTROMEN

Volledige en verkorte schema's

(miljarden franken)¹

	Geheel van de ondernemingen							Constant staal ²	
	Operator	1985	1986	1987	1988	1989	1990	1989	1990
Aantal jaarrekeningen		23.394	24.320	28.512	32.220	36.188	41.764	30.100	30.100
RESULTATENSTROMEN									
Bruto toegevoegde waarde, inclusief exploitatiesubsidies		306,7	326,0	353,4	404,8	456,0	526,4	413,8	463,7
Personeelskosten	-	191,3	202,4	221,3	247,0	272,8	320,1	245,0	281,3
Afschrijvingen en waardeverminderingen op oprichtingskosten, immateriële en materiële vaste activa	-	49,0	55,9	63,9	79,1	91,8	111,8	83,9	97,2
Netto-waardeverminderingen op voorraden, bestellingen in uitvoering en handelsvorderingen	-	2,2	2,7	2,7	3,2	3,3	3,1	3,0	2,7
Nettovoorzieningen voor risico's en kosten	-	1,3	1,2	2,0	1,9	1,6	3,5	1,3	3,5
Andere bedrijfskosten ³	-	24,5	19,0	16,3	16,8	19,5	28,6	18,0	25,8
Als herstructureringskosten geactiveerde bedrijfskosten	+	0,1	0,1	0,1	0,1	0,2	0,2	0,2	0,2
Bedrijfsresultaat	=	38,5	44,9	47,3	56,9	67,2	59,5	62,7	53,5
Financiële opbrengsten	+	24,7	26,3	29,7	35,0	56,1	59,1	51,7	53,1
Financiële kosten	-	38,8	39,1	41,5	45,5	62,6	82,4	56,9	71,8
Resultaat uit gewone bedrijfsuitoefening vóór belasting	=	24,4	32,1	35,5	46,4	60,7	36,2	57,6	34,8
Uitzonderlijke opbrengsten	+	13,5	17,9	15,3	19,6	33,9	27,8	30,6	24,0
Uitzonderlijke kosten	-	9,3	10,1	11,6	14,1	18,9	27,5	17,7	24,1
Resultaat van het boekjaar vóór belasting	=	28,6	39,9	39,2	51,9	75,7	36,5	70,4	34,7
Belastingen op het resultaat	-	9,5	10,9	11,4	13,7	15,7	18,3	14,2	15,6
Resultaat van het boekjaar	=	19,1	29,0	27,8	38,2	60,0	18,2	56,2	19,1
Netto-overboeking naar belastingvrije reserves	-	4,2	9,0	4,2	5,9	18,7	5,1	16,8	4,4
Overgedragen winst van het vorige boekjaar	+	16,0	19,0	23,3	28,4	34,6	47,9	31,4	44,5
Overgedragen verlies van het vorige boekjaar	-	58,9	60,5	63,4	62,3	62,1	69,6	54,6	57,8
TE VERWERKEN RESULTAAT	=	- 28,0	- 21,5	- 16,5	- 1,6	13,8	- 8,6	16,2	1,3
RESULTAATVERWERKING									
Netto-onttrekking (+) of -toevoeging (-) aan het eigen vermogen ..	+	40,3	35,8	33,4	22,3	10,5	31,9	5,8	20,5
Tussenkoms van vennoten (of eigenaars) in het verlies	+	1,0	1,0	0,8	0,8	0,8	0,3	0,6	0,2
Uit te keren winst	-	13,3	15,3	17,7	21,5	25,1	23,6	22,6	22,1
waarvan : vergoeding van het kapitaal		(10,3)	(12,1)	(14,1)	(17,5)	(20,9)	(19,1)	(18,6)	(18,0)

¹ Ingevolge afrondingen kunnen de saldi in deze tabel licht afwijken van het verschil tussen de bedragen van de samenstellende posten.

² Definitieve gegevens.

³ De « Andere bedrijfskosten » bestaan uit enerzijds de belastingen en taksen op de bedrijfsuitoefening en anderzijds de andere bedrijfskosten sensu stricto.

* Met uitzondering van de coördinatiecentra.

XII - 4b. 2. — PARTICULIERE NIET-FINANCIËLE DIENSTEN* — GLOBALISATIE VAN DE RESULTATENSTROMEN

Volledige schema's

(miljarden franken)¹

	Geheel van de ondernemingen							Constant staal ²	
	Operator	1985	1986	1987	1988	1989	1990	1989	1990
Aantal jaarrekeningen		2.704	2.738	2.859	3.014	3.260	3.680	2.842	2.842
RESULTATENSTROMEN DIE BIJDAGEN T/D BRUTOBESPARINGEN									
Bruto toegevoegde waarde exclusief exploitatiesubsidies		210,6	221,1	234,1	266,5	299,5	341,8	280,0	307,8
Exploitatiesubsidies	+	2,6	0,5	0,7	1,7	2,2	7,9	2,2	7,8
Bruto toegevoegde waarde, inclusief exploitatiesubsidies	=	213,1	221,6	234,8	268,2	301,6	349,7	282,1	315,6
Personeelskosten	-	138,9	143,8	153,9	170,2	186,0	220,2	171,5	196,6
Belastingen en taksen op de bedrijfsuitoefening	-	4,8	5,0	4,8	4,3	5,3	6,2	5,1	5,8
Andere bedrijfskosten	-	5,8	3,7	4,0	5,8	7,8	15,3	7,6	14,4
Bruto exploitatieoverschot	=	63,6	69,1	72,0	87,8	102,3	108,1	98,0	98,9
Opbrengsten uit financiële vaste activa	+	4,2	5,3	6,9	8,7	18,9	15,7	17,6	15,3
Opbrengsten uit vlottende financiële activa	+	9,5	8,8	9,4	13,4	19,9	24,6	18,8	21,6
Interestsubsidies	+	0,9	0,8	0,8	0,9	0,9	0,7	0,9	0,6
Kosten van schulden	-	24,3	23,9	24,0	28,1	35,7	49,7	33,4	44,6
Saldo van de overige financiële opbrengsten en kosten	+	- 1,3	- 0,2	- 1,3	0,2	- 2,4	- 2,5	- 2,3	- 2,4
Saldo van de uitzonderlijke opbrengsten en kosten andere dan waardecorrecties	+	0,1	0,8	0,9	1,2	6,0	2,2	6,0	1,6
Als herstructureringskosten geactiveerde kosten	+	0,2	0,2	0,8	0,5	0,3	0,2	0,3	0,2
Belastingen op het resultaat	-	6,3	6,9	6,5	8,1	8,3	9,6	7,8	8,5
Tussenkost van vennoten in het verlies	+	0,6	0,7	0,6	0,7	0,7	0,1	0,5	0,1
Uit te keren winst	-	10,0	11,4	13,1	16,3	19,9	18,5	18,1	17,6
waarvan : vergoeding voor het kapitaal		(8,5)	(9,7)	(11,3)	(14,5)	(17,7)	(16,1)	(16,0)	(15,3)
BRUTOBESPARINGEN	=	37,3	43,3	46,5	60,8	83,0	71,4	80,5	65,3
VORMING VAN DE BRUTOBESPARINGEN									
Nettoresultaat na belastingen		13,1	20,1	16,5	24,4	44,6	8,1	42,4	8,8
Afschrijvingen met bedrijfskarakter	+	33,4	36,2	39,2	48,4	55,4	68,9	52,6	62,3
Netto uitzonderlijke afschrijvingen	+	0,8	2,0	1,2	1,9	3,9	0,8	3,8	0,4
Nettovoorzieningen voor risico's en kosten	+	1,1	0,7	1,6	1,7	2,2	4,5	2,1	4,3
Netto-waardeverminderingen	+	3,1	3,9	5,7	7,5	9,2	16,9	8,7	15,4
Gerealiseerde nettomeerwaarden en ontvangen kapitaalsubsidies	-	4,7	8,9	5,2	7,5	13,1	9,5	11,5	8,5
Tussenkost van vennoten in het verlies	+	0,6	0,7	0,6	0,7	0,7	0,1	0,5	0,1
Uit te keren winst	-	10,0	11,4	13,1	16,3	19,9	18,5	18,1	17,6

¹ Ingevolge afrondingen kunnen de saldi en totalen in deze tabel licht afwijken van het verschil tussen de bedragen van de samenstellende posten.

² Definitieve gegevens.

* Met uitzondering van de coördinatiecentra.

XII - 4c. — PARTICULIERE NIET-FINANCIËLE DIENSTEN* — GLOBALISATIE VAN DE INVESTERINGSSTROMEN

(miljarden franken)

	Geheel van de ondernemingen						Constant staal ¹	
	1985	1986	1987	1988	1989	1990	1989	1990
I. Volledige en verkorte schema's								
<i>Aantal jaarrekeningen</i>	23.394	24.320	28.512	32.220	36.188	41.764	30.100	30.100
A. Immateriële vaste activa								
Aanschaffingen, inclusief geproduceerde vaste activa	5,3	5,6	8,4	12,7	20,3	17,5	18,2	10,4
Overdrachten + buitengebruikstellingen (netto boekwaarde)	0,2	0,3	0,4	0,4	0,5	0,8	0,5	0,6
B. Materiële vaste activa								
Aanschaffingen, inclusief geproduceerde vaste activa	96,8	112,6	132,4	174,2	249,8	256,8	221,7	190,0
Overdrachten + buitengebruikstellingen (netto boekwaarde)	19,6	24,4	23,9	34,4	39,7	43,0	36,4	37,2
C. Financiële vaste activa								
Aanschaffingen	30,0	33,8	48,2	88,9	120,7	145,8	104,1	105,9
Overdrachten (netto boekwaarde)	9,5	10,3	15,2	22,9	27,1	44,5	25,8	41,5
II. Volledige schema's								
<i>Aantal jaarrekeningen</i>	2.704	2.738	2.859	3.014	3.260	3.680	2.842	2.842
A. Immateriële vaste activa								
Aanschaffingen, inclusief geproduceerde vaste activa	2,8	2,7	3,8	7,5	13,8	10,1	12,7	7,7
Overdrachten + buitengebruikstellingen (netto boekwaarde)	0,1	0,2	0,2	0,3	0,3	0,4	0,3	0,4
B. Materiële vaste activa								
Aanschaffingen, inclusief geproduceerde vaste activa	65,5	72,1	82,2	108,5	170,7	167,2	156,0	133,6
Overdrachten + buitengebruikstellingen (netto boekwaarde)	15,3	21,0	19,5	28,3	30,9	34,3	28,9	29,9
C. Financiële vaste activa								
Aanschaffingen	26,4	28,8	41,5	73,7	99,0	120,0	86,1	89,5
Overdrachten (netto boekwaarde)	7,9	8,9	13,6	21,1	23,4	37,9	22,5	35,6

¹ Definitieve gegevens.

* Met uitzondering van de coördinatiecentra.

XII - 4d. — PARTICULIERE NIET-FINANCIËLE DIENSTEN* — RATIO'S BEREKEND OP BASIS VAN DE GLOBALISATIES VAN JAARREKENINGEN

(In pct. van de toegevoegde waarde, tenzij anders vermeld)

	Operator	Geheel van de ondernemingen						Constant staal ¹	
		1985	1986	1987	1988	1989	1990	1989	1990
I. Volledige en verkorte schema's									
Aantal jaarrekeningen		23.411	24.330	28.514	32.220	36.188	41.764	30.100	30.100
1. Verkoopmarges (in pct.) ²									
1.1 Bruto exploitatieresultaat ³ / Omzet		10,8	12,0	12,3	13,3	13,5	12,5	13,7	12,5
1.2 Netto exploitatieresultaat / Omzet		4,7	5,2	5,1	5,5	5,7	4,2	5,9	4,2
2. Primaire verdeling van de toegevoegde waarde									
2.1 Personeelskosten		62,4	62,1	62,6	61,0	59,8	60,8	59,2	60,7
2.2 Andere bedrijfskosten ⁴		8,0	5,8	4,6	4,2	4,3	5,4	4,4	5,6
2.3 Bruto exploitatieoverschot ^{3,5} = 100 pct. - (2.1) - (2.2)		29,6	32,1	32,8	34,8	35,9	33,8	36,4	33,8
3. Produktiviteit en arbeidskosten (in duizenden BEF) ⁶									
3.1 Toegevoegde waarde per werknemer		1.591	1.520	1.567	1.654	1.761	1.840	1.806	1.865
3.2 Personeelskosten per werknemer		1.041	1.003	1.043	1.069	1.122	1.192	1.135	1.198
4. Aanschaffingen van materiële vaste activa		31,6	34,4	37,5	43,0	54,8	48,8	53,6	41,0
5. Nettorendabiliteit van het eigen vermogen (in pct.)		7,5	9,7	7,5	8,3	10,7	2,8	11,3	3,5
6. Eigen vermogen / Totaal vermogen (in pct.)		22,1	24,0	27,3	29,0	28,6	28,1	28,0	27,5
II. Volledige schema's									
Aantal jaarrekeningen		2.704	2.738	2.859	3.014	3.260	3.680	2.842	2.842
1. Voornaamste elementen die bijdragen tot de vorming van de brutobesparingen ⁷									
1.1 Bruto toegevoegde waarde inclusief exploitatiesubsidies ..		100	100	100	100	100	100	100	100
1.2 Personeelskosten	—	65,2	64,9	65,6	63,5	61,7	63,0	60,8	62,3
1.3 Belastingen en taksen op de bedrijfsuitoefening	—	2,3	2,3	2,1	1,6	1,8	1,8	1,8	1,8
1.4 Andere bedrijfskosten	—	2,7	1,7	1,7	2,2	2,6	4,4	2,7	4,6
1.5 Bruto exploitatieoverschot ^{3,5}	=	29,8	31,2	30,7	32,7	34,0	30,9	34,7	31,3
1.6 Opbrengsten uit financiële activa ⁸	+	6,4	6,4	6,9	8,2	12,9	11,5	12,9	11,7
1.7 Kosten van schulden	—	11,4	10,8	10,2	10,5	11,8	14,2	11,8	14,1
1.8 Belastingen op het resultaat	—	3,0	3,1	2,8	3,0	2,8	2,8	2,8	2,7
1.9 Vergoeding van het kapitaal	—	4,0	4,4	4,8	5,4	5,9	4,6	5,7	4,8
1.10 Saldo van de overige stromen ⁹	+	— 0,3	0,2	0,1	0,6	1,1	— 0,5	1,2	— 0,7
1.11 Brutobesparingen ⁵	=	17,5	19,5	19,8	22,7	27,5	20,4	28,5	20,7
2. Aanschaffingen van materiële vaste activa		30,8	32,5	35,0	40,5	56,6	47,8	55,3	42,3
3. Aanschaffingen van financiële vaste activa		12,4	13,0	17,7	27,5	32,8	34,3	30,5	28,4
4. Nettorendabiliteit van het eigen vermogen (in pct.)		8,4	11,1	7,2	8,4	12,5	2,0	13,2	2,5
5. Eigen vermogen / Totaal vermogen (in pct.)		17,4	19,1	22,9	25,1	25,2	24,8	24,1	23,9

¹ Definitieve gegevens.

² Deze ratio's zijn berekend op basis van de geglobaliseerde gegevens afkomstig van alle ondernemingen uit de beschouwde groepering die hun omzetcijfer hebben vermeld.

³ Het bruto exploitatieresultaat en het bruto exploitatieoverschot vallen samen, op één punt na : de als herstructureringskosten geactiveerde kosten ; deze kosten komen in mindering van de exploitatiekosten bij de berekening van het bruto exploitatieresultaat, dat hierdoor dus gunstig is beïnvloed, maar ze hebben geen weerslag op het bruto exploitatieoverschot.

⁴ De « Andere bedrijfskosten » bestaan uit enerzijds de belastingen en taksen op de bedrijfsuitoefening en anderzijds de andere bedrijfskosten sensu stricto.

⁵ Ingevolge afrondingen kan deze ratio licht verschillen van de waarde die verkregen wordt als resultaat van de rekenkundige bewerking toegepast op de samenstellende posten.

⁶ Deze ratio's zijn berekend op basis van de geglobaliseerde gegevens afkomstig van alle ondernemingen uit de beschouwde groepering die hun personeelsbestand hebben vermeld.

⁷ Zie tabel XII - 1b.2.

⁸ Opbrengsten uit zowel vaste als vlottende financiële activa.

⁹ Interestsubsidies + saldo van de overige financiële opbrengsten en kosten + saldo van de uitzonderlijke opbrengsten en kosten met uitzondering van waardecorrecties + als herstructureringskosten geactiveerde kosten + tussenkomst van vennoten in het verlies - winst uit te keren aan beheerders, zaakvoerders en andere begunstigen.

* Met uitzondering van de coördinatiecentra.

XII bis. — VORDERINGEN EN SCHULDEN IN DE BELGISCHE ECONOMIE

XII bis - 1a. — UITSTAANDE VORDERINGEN EN SCHULDEN OP 31 DECEMBER 1987 (miljarden franken)

VORDERINGEN PER SECTOR EN PER SOORT	Nationale niet-financiële sectoren					Buitenland	Financiële instellingen					Niet bepaalde sectoren en aanpassingen	Totaal van de schulden
	Privé-bedrijven en particulieren	Overheidsbedrijven	Staat (Schatkist)	Niet elders vermelde overheidssector	Sociale verzekering		Overwegend geld-scheppende instellingen	Rentenfondsen	Spaarbanken, hypotheek- en kapitaal-satiemaatschappijen	Kredietinstellingen van de overheidssector	Overige instellingen		
SCHULDEN PER SECTOR EN PER SOORT													
Nationale niet-financiële sectoren													
<i>Privé-bedrijven en particulieren</i>													
Accepten, handelspapier en promessen	0,0	0,4	—	0,0	0,0	0,4	184,2	—	67,8	13,0	0,2	3,5	269,5
Verplichtingen in rekening-courant of voorschotrekening	25,4	0,0	0,0	0,0	0,0	0,0	1.219,7	—	27,3	20,1	0,0	0,0	1.292,5
Obligaties	52,1	1,7	0,0	0,0	0,0	8,4	19,7	—	22,6	0,1	51,4	0,0	156,0
Andere leningen voor meer dan een jaar	0,0	0,3	0,0	0,0	3,6	0,0	0,0	—	667,9	844,6	211,4	0,0	1.727,8
Diversen	0,0	10,1	15,0	0,0	308,3	0,0	0,0	—	3,7	1,6	5,7	0,0	0,0
(Aandelen en deelnemingen)	(.)	(15,0)	(27,2)	(9,6)	(0,2)	(.)	(19,2)	(—)	(10,8)	(0,3)	(51,0)	(0,0)	(.)
Totaal ...	77,5	12,5	15,0	0,0	311,9	0,4	1.423,6	—	789,3	879,4	268,7	3,5	0,0
<i>Overheidsbedrijven</i>													
Accepten, handelspapier en promessen	0,0	0,0	—	0,0	0,0	0,0	0,0	—	0,0	0,3	0,0	0,0	0,3
Verplichtingen in rekening-courant of voorschotrekening	0,3	0,0	0,0	0,0	0,0	0,5	12,1	—	0,0	9,0	0,0	0,0	21,9
Certificaten voor ten hoogste een jaar	—	0,0	—	0,0	0,0	0,0	0,0	—	0,0	0,0	0,0	—	0,0
Obligaties verkrijgbaar door elke belegger	32,0	1,0	0,0	0,1	0,6	0,0	18,9	2,6	20,5	12,1	11,5	0,0	99,3
Obligaties niet verkrijgbaar door elke belegger	0,9	0,0	0,0	0,0	0,0	62,3	17,7	0,0	15,7	22,3	4,0	19,8	142,7
Andere leningen voor meer dan een jaar	4,8	0,0	0,0	0,0	0,0	22,4	4,5	—	7,0	74,1	1,2	0,0	114,0
Diversen	29,3	0,7	27,5	2,3	1,1	8,2	0,0	—	0,0	2,8	0,0	21,8	93,7
(Aandelen en deelnemingen)	(0,0)	(0,8)	(46,4)	(30,0)	(0,0)	(0,0)	(0,4)	(—)	(2,0)	(1,1)	(2,7)	(0,7)	(84,1)
Totaal ...	67,3	1,7	27,5	2,4	1,7	93,4	53,2	2,6	43,2	120,6	16,7	41,6	471,9
<i>Staat (Schatkist)</i>													
Gelden van derden	62,0	0,0	—	9,5	0,0	6,0	91,1	0,0	0,0	0,0	0,0	53,2	221,8
Certificaten voor ten hoogste een jaar	—	0,1	—	1,8	0,8	627,7	817,2	139,9	256,2	242,2	0,0	0,0	2.085,9
Obligaties verkrijgbaar door elke belegger	727,8	13,2	—	15,9	22,7	54,8	764,0	32,5	542,9	362,5	282,9	0,0	2.819,2
Obligaties niet verkrijgbaar door elke belegger	0,9	0,0	—	0,0	0,0	427,6	178,1	0,0	123,9	136,8	11,6	0,0	878,9
Diversen	0,0	18,7	—	0,0	36,6	0,1	3,4	0,0	22,4	21,2	3,7	0,0	106,1
Totaal ...	790,7	32,0	—	27,2	60,1	1.116,2	1.853,8	172,4	945,4	762,7	298,2	53,2	6.111,9
<i>Niet elders vermelde overheidssector (o.m. lagere overheid)</i>													
Geld op zeer korte termijn (Belgische frank)	—	—	—	0,0	—	0,0	0,0	0,0	0,0	0,0	—	0,0	0,0
Accepten, handelspapier en promessen	—	—	—	—	—	—	0,1	—	0,0	0,0	—	0,0	0,1
Verplichtingen in rekening-courant of voorschotrekening	0,0	0,0	0,0	0,0	0,0	0,0	101,1	—	0,0	23,5	0,0	0,0	124,6
Obligaties verkrijgbaar door elke belegger	26,4	0,1	0,0	0,4	0,5	0,8	28,6	2,8	28,3	45,0	14,0	0,0	146,9
Obligaties niet verkrijgbaar door elke belegger	1,6	0,0	0,0	0,0	0,0	8,2	66,0	0,0	68,7	26,2	9,0	0,0	179,7
Andere leningen voor meer dan een jaar	0,0	10,7	0,0	0,0	0,0	0,0	0,0	—	69,9	476,8	0,0	0,0	557,4
Diversen	20,6	1,6	25,2	0,0	0,0	0,0	7,2	—	0,0	16,3	0,0	0,0	70,9
(Aandelen en deelnemingen)	(—)	(—)	(1,3)	(—)	(—)	(—)	(—)	(—)	(—)	(—)	(—)	(—)	(1,3)
Totaal ...	48,6	12,4	25,2	0,4	0,5	9,0	203,0	2,8	166,9	587,8	23,0	0,0	1.079,6
<i>Sociale verzekering</i>													
Accepten, handelspapier en promessen	—	—	—	—	—	—	0,0	—	0,0	0,0	—	0,0	0,0
Verplichtingen in rekening-courant of voorschotrekening	—	—	—	—	—	—	2,3	—	0,0	0,0	—	0,0	2,3
Certificaten voor ten hoogste een jaar	—	0,0	0,0	0,0	0,0	0,0	0,0	0,0	0,0	0,0	0,0	0,0	0,0
Obligaties verkrijgbaar door elke belegger	0,0	0,0	0,0	0,0	0,0	0,0	0,0	0,0	0,0	0,0	0,0	0,0	0,0
Obligaties niet verkrijgbaar door elke belegger	1,0	0,0	0,0	0,0	1,3	0,0	6,7	0,0	19,7	7,1	5,8	0,0	41,6
Reserves van de sociale verzekering	49,1	—	—	—	—	21,4	—	—	—	—	—	—	70,5
Diversen	182,8	0,4	34,3	0,0	0,0	0,0	10,3	—	8,1	15,2	2,2	60,2	313,5
Totaal ...	232,9	0,4	34,3	0,0	1,3	21,4	19,3	0,0	27,8	22,3	8,0	60,2	427,9
Buitenland													
Geld op zeer korte termijn (Belgische frank)	—	—	—	0,0	—	—	5,2	0,0	0,0	0,0	—	0,0	5,2
Accepten, handelspapier en promessen	0,0	0,0	—	0,0	0,0	3,1	83,3	—	12,2	21,0	0,0	2,7	122,3
Verplichtingen in rekening-courant of voorschotrekening	0,0	0,0	0,0	0,0	0,0	—	741,9	—	24,8	0,0	0,0	0,0	766,7
Overige verplicht. v/t hoogste een jaar t.o.v. de overw. geldschep. instell.	—	—	—	—	—	—	4.005,8	—	—	—	—	—	4.005,8
Obligaties	—	0,0	0,0	0,0	0,0	—	439,4	0,0	80,7	23,3	15,2	0,0	0,0
Verpl. van de internat. kredietinstell. uit hoofde van de inschr. van België	—	—	119,4	—	—	—	19,1	—	—	—	—	—	138,5
Diversen	—	16,2	37,5	0,0	5,3	—	20,6	—	162,9	39,0	0,0	0,0	0,0
(Aandelen en deelnemingen)	(.)	(0,3)	(2,9)	(0,0)	(0,0)	(—)	(37,5)	(—)	(2,5)	(—)	(4,3)	(0,0)	(.)
Totaal ...	0,0	16,2	156,9	0,0	5,3	3,1	5.315,3	0,0	280,6	83,3	15,2	0,0	0,0

Financiële instellingen													
<i>Overwegend geldscheppende instellingen</i>													
Geld	961,0	13,0	2,9	44,0	8,8	—	—	0,0	39,3	5,7	16,4	0,0	1.091,1
Geld op zeer korte termijn (Belgische frank)	—	—	—	0,0	—	—	12,2	0,0	0,0	0,0	—	0,0	27,8
Andere brutoverplichtingen tegenover het buitenland	—	—	—	—	—	6.119,5	—	—	—	—	—	—	6.119,5
Andere deposito's in buitenlandse valuta's voor ten hoogste een jaar	130,3	0,0	—	0,0	0,0	—	—	—	0,0	0,0	0,0	0,0	130,3
Andere deposito's op gewone boekjes	690,6	—	—	—	—	—	—	—	—	—	—	—	690,6
Andere deposito's voor ten hoogste een jaar	582,4	0,1	—	0,0	4,2	—	—	—	0,0	7,6	0,0	0,0	594,3
Verplichtingen niet elders vermeld	—	—	0,0	—	—	—	549,5	0,0	0,0	0,0	—	0,0	549,4
Deposito's voor meer dan een jaar	43,7	0,0	—	0,0	0,0	—	0,0	—	1,5	0,0	0,0	0,0	45,2
Kasbons en obligaties, voor meer dan een jaar	453,9	0,0	0,0	0,0	0,0	0,0	1,0	—	2,3	1,3	4,0	0,0	462,5
Diversen	0,4	0,0	0,6	0,0	0,0	0,0	0,0	0,0	62,0	10,6	0,0	612,0	685,6
(Aandelen en deelnemingen)	(79,1)	(0,0)	(0,2)	(0,0)	(0,0)	(0,0)	(6,7)	(0,0)	(3,4)	(0,0)	(2,0)	(0,0)	(91,4)
Totaal ...	2.862,3	13,1	3,5	44,0	13,0	6.131,7	566,0	0,0	105,1	25,2	20,4	612,0	10.396,3
<i>Rentenfondsen</i>													
Geld op zeer korte termijn (Belgische frank)	—	—	—	0,0	—	—	3,1	2,5	—	1,0	0,0	—	0,0
Verplichtingen in rekening-courant of voorschotrekening	—	—	—	—	—	—	—	127,6	—	0,0	0,0	—	127,6
Certificaten voor ten hoogste een jaar	—	—	—	0,0	—	—	16,6	23,5	—	7,7	—	—	47,8
Diversen	—	—	2,8	—	—	—	—	0,0	—	0,0	—	0,7	3,5
Totaal ...	—	—	2,8	0,0	—	19,7	153,6	—	8,7	0,0	—	0,7	185,5
<i>Spaarbanken, hypotheek- en kapitalisatiemaatschappijen</i>													
Geld	98,1	0,0	0,0	0,2	9,4	0,6	0,0	—	0,2	5,4	14,2	0,0	128,1
Geld op zeer korte termijn (Belgische frank)	—	—	—	—	—	—	0,0	0,0	0,0	0,0	—	0,0	0,0
Accepten, handelspapier en promessen	—	—	—	—	—	—	0,0	—	0,0	0,0	—	0,0	0,0
Verplichtingen in rekening-courant of voorschotrekening	0,0	—	—	—	—	—	2,4	—	0,0	0,0	0,0	0,0	2,4
Andere deposito's in buitenlandse valuta's voor ten hoogste een jaar	2,8	0,0	—	0,0	0,0	56,1	—	—	0,0	0,0	0,0	0,0	58,9
Deposito's op gewone boekjes	955,1	—	—	—	—	—	—	—	—	—	—	—	955,1
Andere deposito's voor ten hoogste een jaar	109,5	0,8	0,4	0,3	16,8	36,6	0,0	—	2,9	1,5	37,4	0,0	206,2
Deposito's voor meer dan een jaar	99,6	0,0	—	0,0	0,0	3,5	0,0	—	0,0	0,0	0,0	0,0	103,1
Kasbons voor ten hoogste een jaar	85,4	0,0	—	0,0	0,0	0,0	0,0	—	0,0	0,0	0,0	0,0	85,4
Kasbons en obligaties, voor meer dan een jaar	605,6	0,0	—	0,1	0,1	0,0	2,7	—	3,0	0,3	1,2	0,0	613,0
Wiskundige reserves	0,1	—	—	—	—	—	—	—	—	—	—	—	0,1
Diversen	92,1	0,0	1,3	21,1	0,0	125,8	114,7	0,0	16,5	5,3	0,0	92,3	469,1
(Aandelen en deelnemingen)	(19,8)	(0,0)	(0,0)	(0,0)	(0,0)	(0,0)	(0,0)	(—)	(1,5)	(0,0)	(2,5)	(0,0)	(23,8)
Totaal ...	2.048,3	0,8	1,7	21,7	26,3	222,6	119,8	0,0	22,6	12,5	52,8	92,3	2.621,4
<i>Kredietinstellingen van de overheidssector</i>													
Geld	21,8	0,0	—	0,7	0,0	0,0	0,1	—	0,1	0,0	1,2	0,0	23,9
Geld op zeer korte termijn (Belgische frank)	0,4	—	—	0,0	—	—	0,9	0,0	1,9	1,4	—	0,0	5,0
Verplichtingen in rekening-courant of voorschotrekening	0,0	0,0	0,0	0,0	0,0	0,0	0,1	—	0,0	2,5	0,0	0,0	2,6
Deposito's op gewone boekjes	311,9	—	—	—	—	—	—	—	—	—	—	—	311,9
Andere deposito's voor ten hoogste een jaar	55,1	9,8	0,0	62,7	16,0	2,0	0,1	—	4,1	0,0	2,5	0,0	152,3
Kasbons voor ten hoogste 1 jaar, verkrijgb. door elke belegger	88,4	0,0	0,0	0,0	0,0	0,0	0,3	—	1,4	0,5	0,0	0,0	90,6
Kasbons voor ten hoogste 1 jaar, niet verkrijgb. door elke belegger	—	0,0	0,0	0,0	0,0	1,9	35,9	—	0,3	0,0	0,0	0,0	38,1
Kasbons en oblig., voor meer dan 1 jaar, verkrijgb. door elke beleg.	891,2	0,2	0,0	4,4	2,9	0,1	61,1	4,4	46,7	45,0	34,7	0,0	1.090,7
Kasbons en oblig., voor meer dan 1 jaar, niet verkrijgb. door elke beleg.	4,1	0,0	0,0	0,0	0,2	109,0	69,8	—	96,7	18,0	16,8	3,3	317,9
Diversen	4,3	0,1	131,5	4,0	14,7	106,4	133,1	—	3,2	35,7	0,0	226,7	659,7
(Aandelen en deelnemingen)	(0,0)	(0,0)	(2,1)	(3,5)	(0,0)	(0,0)	(0,4)	(—)	(0,5)	(0,0)	(0,0)	(0,0)	(6,5)
Totaal ...	1.377,2	10,1	131,5	71,8	33,8	219,8	301,4	4,4	154,4	103,1	55,2	230,0	2.692,7
<i>Overige instellingen¹</i>													
Obligaties niet verkrijgbaar door elke belegger	—	0,0	—	0,0	0,0	0,0	0,0	0,0	0,0	0,0	0,0	0,0	0,0
Reserves van de sociale verzekering	98,3	—	—	—	—	—	—	—	—	—	—	—	98,3
Wiskundige reserves	764,6	—	—	—	—	—	—	—	—	—	—	—	764,6
Diversen	9,2	0,0	0,4	0,0	0,5	0,0	0,0	—	0,0	0,0	0,0	4,1	14,2
(Aandelen en deelnemingen)	(3,3)	(0,0)	(0,0)	(0,0)	(0,0)	(0,0)	(0,0)	(—)	(0,1)	(—)	(0,3)	(0,0)	(3,7)
Totaal ...	872,1	0,0	0,4	0,0	0,5	0,0	0,0	0,0	0,0	0,0	0,0	4,1	877,1
Niet bepaalde sectoren en aanpassingen	0,0	25,6	0,0	0,0	15,6	0,0	500,7	5,3	101,1	134,1	39,1	—	821,5
Totaal van de vorderingen	.	124,8	398,8	167,5	470,0	.	10.509,7	187,5	2.645,1	2.731,0	797,3	.	.

¹ Instellingen voor verzekering op het leven en tegen arbeidsongevallen, pensioenfondsen.

XII bis - 1b. — UITSTAANDE VORDERINGEN EN SCHULDEN OP 31 DECEMBER 1988 (miljarden franken)

VORDERINGEN PER SECTOR EN PER SOORT	Nationale niet-financiële sectoren					Buitenland	Financiële instellingen					Niet bepaalde sectoren en aanpassingen	Totaal van de schulden
	Privé-bedrijven en particulieren	Overheidsbedrijven	Staat (Schatkist)	Niet elders vermelde overheidssector	Sociale verzekering		Overwegend geld-scheppende instellingen	Rentenfondsen	Spaarbanken, hypotheek- en kapitaalinstellingen	Kredietinstellingen van de overheidssector	Overige instellingen		
SCHULDEN PER SECTOR EN PER SOORT													
Nationale niet-financiële sectoren													
<i>Privé-bedrijven en particulieren</i>													
Accepten, handelspapier en promessen	0,0	0,0	—	0,0	0,0	0,4	181,1	—	82,2	12,5	0,3	4,8	281,3
Verplichtingen in rekening-courant of voorschotrekening	26,8	0,0	0,0	0,0	0,0	0,0	1.517,6	—	34,7	25,6	0,0	0,0	1.604,7
Obligaties	89,8	1,3	0,0	0,0	0,1	7,5	21,8	—	21,6	0,6	41,2	0,0	183,9
Andere leningen voor meer dan een jaar	0,0	0,3	0,0	0,0	3,6	0,0	0,0	—	741,4	916,6	222,2	0,0	1.884,1
Diversen	0,0	16,4	14,8	0,0	315,2	0,0	0,0	—	4,1	1,9	6,5	0,0	—
(Aandelen en deelnemingen)	(.)	(16,9)	(27,5)	(9,9)	(0,2)	(.)	(18,1)	(—)	(10,6)	(0,3)	(80,8)	(0,0)	(.)
Totaal ...	116,6	18,0	14,8	0,0	318,9	.	1.720,5	—	884,0	957,2	270,2	4,8	.
<i>Overheidsbedrijven</i>													
Accepten, handelspapier en promessen	0,0	0,0	—	0,0	0,0	0,0	0,0	—	0,0	0,2	0,0	0,0	0,2
Verplichtingen in rekening-courant of voorschotrekening	0,3	0,0	0,0	0,0	0,0	0,5	3,6	—	0,0	6,7	0,0	0,0	11,1
Certificaten voor ten hoogste een jaar	—	0,0	—	0,0	0,0	0,0	0,0	—	0,0	0,0	—	—	0,0
Obligaties verkrijgbaar door elke belegger	24,2	0,2	0,0	0,0	0,3	0,0	16,5	2,3	15,3	8,4	10,9	0,0	78,1
Obligaties niet verkrijgbaar door elke belegger	1,0	0,2	0,0	0,0	0,0	64,9	9,5	0,0	15,4	18,3	5,2	18,6	133,1
Andere leningen voor meer dan een jaar	4,5	0,0	0,0	0,0	0,0	21,6	5,2	—	7,5	62,6	1,4	0,0	102,8
Diversen	34,0	0,5	29,1	2,5	0,7	8,7	0,0	—	0,0	2,0	0,0	26,5	104,0
(Aandelen en deelnemingen)	(0,0)	(0,8)	(71,7)	(30,1)	(0,0)	(0,0)	(0,4)	(—)	(2,0)	(1,1)	(2,7)	(0,7)	(109,5)
Totaal ...	64,0	0,9	29,1	2,5	1,0	95,7	34,8	2,3	38,2	98,2	17,5	45,1	429,3
<i>Staat (Schatkist)</i>													
Gelden van derden	52,8	0,0	—	1,8	0,0	1,4	93,4	0,0	0,0	0,0	0,0	51,2	200,6
Certificaten voor ten hoogste een jaar	—	0,0	—	1,3	2,4	680,3	819,1	124,1	262,2	206,4	0,0	0,0	2.095,8
Obligaties verkrijgbaar door elke belegger	876,3	13,1	—	4,8	23,9	94,2	848,1	35,1	611,9	414,1	323,2	0,0	3.244,7
Obligaties niet verkrijgbaar door elke belegger	3,1	0,0	—	0,0	0,0	518,9	151,7	0,0	113,2	130,8	15,1	0,0	932,8
Diversen	0,0	15,9	—	0,0	26,2	0,0	3,5	0,0	23,9	31,9	3,5	0,0	104,9
Totaal ...	932,2	29,0	—	7,9	52,5	1.294,8	1.915,8	159,2	1.011,2	783,2	341,8	51,2	6.578,8
<i>Niet elders vermelde overheidssector (o.m. lagere overheid)</i>													
Geld op zeer korte termijn (Belgische frank)	—	—	—	—	—	0,0	0,0	0,0	0,0	0,0	—	0,0	0,0
Accepten, handelspapier en promessen	—	—	—	—	—	—	0,4	—	0,0	0,0	—	0,0	0,4
Verplichtingen in rekening-courant of voorschotrekening	0,0	0,0	0,0	0,0	0,0	0,0	117,3	—	0,0	0,0	0,0	0,0	117,3
Obligaties verkrijgbaar door elke belegger	24,0	0,0	0,0	0,4	0,6	0,0	29,8	3,4	32,3	57,0	16,6	0,0	164,1
Obligaties niet verkrijgbaar door elke belegger	3,4	0,0	0,0	0,0	0,0	12,9	63,9	0,0	72,2	22,6	7,8	4,9	187,7
Andere leningen voor meer dan een jaar	0,0	10,7	0,0	0,0	0,0	0,0	0,0	—	72,5	509,8	0,0	0,0	593,0
Diversen	21,7	2,4	29,9	0,0	0,0	0,0	5,1	—	0,0	15,3	0,0	0,0	74,4
(Aandelen en deelnemingen)	(—)	(—)	(1,3)	(—)	(—)	(—)	(—)	(—)	(—)	(—)	(—)	(—)	(1,3)
Totaal ...	49,1	13,1	29,9	0,4	0,6	12,9	216,5	3,4	177,0	604,7	24,4	4,9	1.136,9
<i>Sociale verzekering</i>													
Accepten, handelspapier en promessen	—	—	—	—	—	—	0,0	—	0,0	0,0	—	0,0	0,0
Verplichtingen in rekening-courant of voorschotrekening	—	—	—	—	—	—	14,1	—	0,0	0,0	—	0,0	14,1
Certificaten voor ten hoogste een jaar	—	0,0	0,0	0,0	0,0	0,0	0,0	0,0	0,0	0,0	0,0	0,0	0,0
Obligaties verkrijgbaar door elke belegger	0,0	0,0	0,0	0,0	0,0	0,0	0,0	0,0	0,0	0,0	0,0	0,0	0,0
Obligaties niet verkrijgbaar door elke belegger	0,9	0,0	0,0	0,0	0,9	0,0	11,4	0,0	24,2	6,1	5,5	0,0	49,0
Reserves van de sociale verzekering	50,0	—	—	—	—	21,7	—	—	—	—	—	—	71,7
Diversen	176,8	0,2	13,3	0,0	0,0	0,0	1,5	—	7,4	14,8	2,3	55,2	271,5
Totaal ...	227,7	0,2	13,3	0,0	0,9	21,7	27,0	0,0	31,6	20,9	7,8	55,2	406,3
Buitenland													
Geld op zeer korte termijn (Belgische frank)	—	—	—	0,0	—	—	1,7	0,0	0,0	0,0	—	0,0	1,7
Accepten, handelspapier en promessen	0,0	0,0	—	0,0	0,0	5,8	83,1	—	10,6	19,1	0,0	3,7	122,3
Verplichtingen in rekening-courant of voorschotrekening	0,0	0,0	0,0	0,0	0,0	—	835,1	—	23,0	0,0	0,0	0,0	858,1
Overige verplicht. v/t hoogste een jaar t.o.v. de overw. geldschep. instell.	—	—	—	—	—	—	4.537,3	—	—	—	—	—	4.537,3
Obligaties	—	0,0	0,0	0,1	0,0	—	507,0	0,0	113,4	32,2	13,5	0,0	—
Verpl. van de internat. kredietinstell. uit hoofde van de inschr. van België	—	—	122,4	—	—	—	16,8	—	—	—	—	—	139,2
Diversen	—	15,1	42,6	0,0	5,2	—	30,2	—	231,0	64,6	0,0	—	—
(Aandelen en deelnemingen)	(.)	(0,3)	(3,2)	(0,0)	(0,0)	(—)	(57,4)	(—)	(7,2)	(—)	(12,8)	(0,0)	(.)
Totaal	15,1	165,0	0,1	5,2	5,8	6.011,2	0,0	378,0	115,9	13,5	.	.

Financiële instellingen													
<i>Overwegend geldscheppende instellingen</i>													
Geld	1.020,1	13,1	3,1	45,1	12,1	—	—	0,0	41,3	6,0	11,6	0,0	1.152,4
Geld op zeer korte termijn (Belgische frank)	—	—	—	0,0	—	—	16,8	9,9	0,0	0,4	—	0,0	27,1
Andere brutoverplichtingen tegenover het buitenland	—	—	—	—	—	6.956,0	—	—	—	—	—	—	6.956,0
Andere deposito's in buitenlandse valuta's voor ten hoogste een jaar	151,2	0,0	—	0,0	0,0	—	—	—	0,0	0,0	0,0	0,0	151,2
Andere deposito's op gewone boekjes	766,6	—	—	—	—	—	—	—	—	—	—	—	766,6
Andere deposito's voor ten hoogste een jaar	580,8	0,1	—	0,0	5,0	—	—	—	0,0	6,9	0,0	0,0	592,8
Verplichtingen niet elders vermeld	—	—	0,0	—	—	—	552,0	0,0	0,0	0,0	—	0,0	552,0
Deposito's voor meer dan een jaar	34,9	0,0	—	0,0	0,0	—	0,0	—	2,4	0,0	0,0	0,0	37,3
Kasbons en obligaties, voor meer dan een jaar	461,5	0,0	0,0	0,0	0,1	0,0	1,2	—	2,8	0,6	3,7	0,0	469,9
Diversen	0,5	0,0	0,6	0,0	0,0	0,0	0,0	0,0	77,1	24,0	0,0	666,8	769,0
(Aandelen en deelnemingen)	(80,9)	(0,0)	(0,2)	(0,0)	(0,0)	(0,0)	(11,0)	(0,0)	(4,5)	(0,0)	(2,0)	(0,0)	(98,6)
Totaal	3.015,6	13,2	3,7	45,1	17,2	6.972,8	563,1	0,0	123,6	37,9	15,3	666,8	11.474,3
<i>Rentenfondsen</i>													
Geld op zeer korte termijn (Belgische frank)	—	—	—	0,0	—	—	3,4	—	1,0	0,0	—	0,0	10,8
Verplichtingen in rekening-courant of voorschotrekening	—	—	—	—	—	—	106,6	—	0,0	0,0	—	—	106,6
Certificaten voor ten hoogste een jaar	—	—	—	0,0	—	—	20,4	—	11,5	0,0	—	—	50,9
Diversen	—	—	2,8	—	—	—	0,0	—	0,0	0,0	—	0,8	3,6
Totaal	—	—	2,8	0,0	—	23,8	132,0	—	12,5	0,0	—	0,8	171,9
<i>Spaarbanken, hypotheek- en kapitalisatiemaatschappijen</i>													
Geld	116,6	0,0	0,0	0,1	13,6	1,3	0,0	—	0,5	3,3	16,5	0,0	151,9
Geld op zeer korte termijn (Belgische frank)	—	—	—	—	—	—	0,0	0,0	0,0	0,2	—	0,0	0,2
Accepten, handelspapier en promessen	—	—	—	—	—	—	0,0	—	0,0	0,0	—	0,0	0,0
Verplichtingen in rekening-courant of voorschotrekening	0,0	—	—	—	—	—	5,4	—	0,0	0,0	0,0	0,0	5,4
Andere deposito's in buitenlandse valuta's voor ten hoogste een jaar	3,8	0,0	—	0,0	0,0	149,9	—	—	0,0	0,0	0,0	0,0	153,7
Deposito's op gewone boekjes	1.038,8	—	—	—	—	—	—	—	—	—	—	—	1.038,8
Andere deposito's voor ten hoogste een jaar	106,5	0,8	0,4	0,4	24,0	51,8	0,0	—	3,3	1,2	34,1	0,0	222,5
Deposito's voor meer dan een jaar	97,9	0,0	—	0,0	0,0	4,2	0,0	—	0,0	0,0	0,0	0,0	102,1
Kasbons voor ten hoogste een jaar	96,8	0,0	—	0,0	0,0	0,0	0,0	—	0,0	0,0	0,0	0,0	96,8
Kasbons en obligaties, voor meer dan een jaar	635,5	0,0	—	0,1	0,0	0,0	1,7	—	2,8	0,8	0,7	0,0	641,6
Wiskundige reserves	0,1	—	—	—	—	—	—	—	—	—	—	—	0,1
Diversen	108,6	0,0	1,1	21,1	0,0	123,8	121,9	0,0	24,1	7,2	0,0	101,9	509,7
(Aandelen en deelnemingen)	(25,8)	(0,0)	(0,0)	(0,0)	(0,0)	(0,0)	(0,0)	(—)	(1,1)	(0,0)	(2,8)	(0,0)	(29,7)
Totaal	2.204,6	0,8	1,5	21,7	37,6	331,0	129,0	0,0	30,7	12,7	51,3	101,9	2.922,8
<i>Kredietinstellingen van de overheidssector</i>													
Geld	24,3	0,0	—	1,2	1,7	0,0	0,0	—	0,0	0,0	2,0	0,0	29,2
Geld op zeer korte termijn (Belgische frank)	0,2	—	—	0,0	—	—	1,2	0,0	2,3	1,2	—	0,0	4,9
Verplichtingen in rekening-courant of voorschotrekening	0,0	0,0	0,0	0,0	0,0	0,0	0,6	—	0,0	0,8	—	0,0	1,4
Deposito's op gewone boekjes	344,1	—	—	—	—	—	—	—	0,0	—	—	—	344,1
Andere deposito's voor ten hoogste een jaar	46,8	10,8	0,0	75,6	13,8	3,0	0,0	—	3,7	0,0	1,8	0,0	155,5
Kasbons voor ten hoogste 1 jaar, verkrijgb. door elke belegger	92,4	0,0	0,0	0,0	0,0	0,0	6,7	—	1,4	1,1	0,0	0,0	101,6
Kasbons voor ten hoogste 1 jaar, niet verkrijgb. door elke belegger	—	0,0	0,0	0,0	0,0	0,9	4,4	—	0,0	0,0	0,0	0,0	5,3
Kasbons en oblig., voor meer dan 1 jaar, verkrijgb. door elke beleg.	956,7	0,1	0,0	4,0	2,7	0,1	69,8	5,9	38,6	41,7	27,3	0,0	1.146,9
Kasbons en oblig., voor meer dan 1 jaar, niet verkrijgb. door elke beleg.	3,6	0,0	0,0	0,0	0,1	130,1	70,9	—	105,0	22,9	19,8	1,4	353,8
Diversen	3,9	0,2	125,9	8,0	14,8	128,7	101,6	—	1,7	21,8	0,0	246,1	652,7
(Aandelen en deelnemingen)	(0,0)	(0,0)	(2,1)	(3,5)	(0,0)	(0,0)	(0,8)	(—)	(0,0)	(0,0)	(0,1)	(0,0)	(6,5)
Totaal	1.472,0	11,1	125,9	88,8	33,1	264,0	254,0	5,9	152,7	89,5	50,9	247,5	2.795,4
<i>Overige instellingen¹</i>													
Obligaties niet verkrijgbaar door elke belegger	—	0,0	—	0,0	0,0	0,0	0,0	0,0	0,0	0,0	0,0	0,0	0,0
Reserves van de sociale verzekering	110,2	—	—	—	—	—	—	—	—	—	—	—	110,2
Wiskundige reserves	831,8	—	—	—	—	—	—	—	—	—	—	—	831,8
Diversen	9,3	0,0	0,4	0,0	0,5	0,0	0,0	—	0,0	0,0	0,0	3,8	14,0
(Aandelen en deelnemingen)	(3,3)	(0,0)	(0,0)	(0,0)	(0,0)	(0,0)	(0,0)	(—)	(0,1)	(—)	(0,3)	(0,0)	(3,7)
Totaal	951,3	0,0	0,4	0,0	0,5	0,0	0,0	0,0	0,0	0,0	0,0	3,8	956,0
Niet bepaalde sectoren en aanpassingen	0,0	34,7	0,0	0,0	16,2	0,0	563,8	4,8	123,3	123,3	45,0	—	911,1
Totaal van de vorderingen	—	136,1	386,4	166,5	483,7	—	11.567,7	175,6	2.962,8	2.843,5	837,7	—	—

¹ Instellingen voor verzekering op het leven en tegen arbeidsongevallen, pensioenfondsen.

XII bis - 2. — BEWEGINGEN VAN DE VORDERINGEN EN SCHULDEN IN 1988 (miljarden franken)

VORDERINGEN PER SECTOR EN PER SOORT	Nationale niet-financiële sectoren					Buitenland	Financiële instellingen					Niet bepaalde sectoren en aanpassingen	Totaal van de schulden
	Privé-bedrijven en particulieren	Overheidsbedrijven	Staat (Schatkist)	Niet elders vermelde overheidssector	Sociale verzekering		Overwegend geld-scheppende instellingen	Rentenfondsen	Spaarbanken, hypotheek- en kapitalisatiemaatschappijen	Kredietinstellingen van de overheidssector	Overige instellingen		
SCHULDEN PER SECTOR EN PER SOORT													
Nationale niet-financiële sectoren													
<i>Privé-bedrijven en particulieren</i>													
Accepten, handelspapier en promessen	0,0	- 0,4	—	0,0	0,0	0,0	- 3,1	—	+ 14,4	- 0,5	+ 0,1	+ 1,3	+ 11,8
Verplichtingen in rekening-courant of voorschotrekening	+ 1,4	0,0	0,0	0,0	0,0	0,0	+ 285,0	—	+ 7,4	+ 5,5	0,0	0,0	+ 229,3
Obligaties	+ 37,7	- 0,4	0,0	0,0	+ 0,1	- 0,9	+ 2,1	—	- 1,0	+ 0,5	- 10,2	0,0	+ 27,9
Andere leningen voor meer dan een jaar	0,0	0,0	0,0	0,0	0,0	0,0	0,0	—	+ 73,5	+ 72,0	+ 10,8	0,0	+ 156,3
Diversen	0,0	+ 6,3	- 0,2	0,0	+ 6,9	+ 166,1	0,0	—	+ 0,4	+ 0,3	+ 0,8	0,0	+ 180,6
(Aandelen en deelnemingen)	(+ 184,0)	(+ 1,9)	(+ 0,3)	(+ 0,3)	(0,0)	(+ 10,9)	(- 1,1)	(-)	(- 0,2)	(0,0)	(+ 29,8)	(0,0)	(+ 225,9)
Totaal	+ 39,1	+ 5,5	- 0,2	0,0	+ 7,0	+ 165,2	+ 284,0	-	+ 94,7	+ 77,8	+ 1,5	+ 1,3	+ 675,9
<i>Overheidsbedrijven</i>													
Accepten, handelspapier en promessen	0,0	0,0	—	0,0	0,0	0,0	0,0	—	0,0	- 0,1	0,0	0,0	- 0,1
Verplichtingen in rekening-courant of voorschotrekening	0,0	0,0	0,0	0,0	0,0	0,0	- 8,5	—	0,0	- 2,3	0,0	0,0	- 10,8
Certificaten voor ten hoogste een jaar	—	0,0	—	0,0	0,0	0,0	0,0	—	0,0	0,0	0,0	—	0,0
Obligaties verkrijgbaar door elke belegger	+ 7,8	- 0,8	0,0	- 0,1	- 0,3	0,0	- 2,4	- 0,3	- 5,2	- 3,7	- 0,6	0,0	- 21,2
Obligaties niet verkrijgbaar door elke belegger	+ 0,1	+ 0,2	0,0	0,0	0,0	+ 2,6	- 8,2	0,0	- 0,3	- 4,0	+ 1,2	- 1,2	- 9,6
Andere leningen voor meer dan een jaar	- 0,3	0,0	0,0	0,0	0,0	- 0,8	+ 0,7	—	+ 0,5	- 11,5	+ 0,2	0,0	- 11,2
Diversen	+ 4,7	- 0,2	+ 1,6	+ 0,2	- 0,4	+ 0,5	0,0	—	0,0	- 0,8	0,0	+ 4,7	+ 10,3
(Aandelen en deelnemingen)	(0,0)	(0,0)	(+ 25,3)	(+ 0,1)	(0,0)	(0,0)	(0,0)	(-)	(0,0)	(0,0)	(0,0)	(0,0)	(+ 25,4)
Totaal	- 3,3	- 0,8	+ 1,6	+ 0,1	- 0,7	+ 2,3	- 18,4	- 0,3	- 5,0	- 22,4	+ 0,8	+ 3,5	- 42,6
<i>Staat (Schatkist)</i>													
Gelden van derden	- 9,2	0,0	—	- 7,7	0,0	- 4,6	+ 2,3	0,0	0,0	0,0	0,0	- 2,0	- 21,2
Certificaten voor ten hoogste een jaar	—	- 0,1	—	- 0,5	+ 1,6	+ 50,5	+ 1,9	- 15,8	+ 6,0	- 35,8	0,0	0,0	+ 7,8
Obligaties verkrijgbaar door elke belegger	+ 148,5	- 0,1	—	- 11,1	+ 1,2	+ 39,4	+ 84,1	+ 2,6	+ 69,0	+ 51,6	+ 40,3	0,0	+ 425,5
Obligaties niet verkrijgbaar door elke belegger	+ 2,2	0,0	—	0,0	0,0	+ 74,7	+ 28,4	0,0	- 10,7	- 6,0	+ 3,5	0,0	+ 35,3
Diversen	0,0	- 2,8	—	0,0	- 10,4	- 0,1	+ 0,1	0,0	+ 1,5	+ 10,7	- 0,2	0,0	- 1,2
Totaal	+ 141,5	- 3,0	-	- 19,3	- 7,6	+ 159,9	+ 60,0	- 13,2	+ 65,8	+ 20,5	+ 43,6	- 2,0	+ 446,2
<i>Niet elders vermelde overheidssector (o.m. lagere overheid)</i>													
Geld op zeer korte termijn (Belgische frank)	—	—	—	0,0	—	0,0	0,0	0,0	0,0	0,0	—	0,0	0,0
Accepten, handelspapier en promessen	—	—	—	—	—	—	+ 0,3	—	0,0	0,0	—	0,0	+ 0,3
Verplichtingen in rekening-courant of voorschotrekening	0,0	0,0	0,0	0,0	0,0	0,0	+ 16,2	—	0,0	- 23,5	0,0	0,0	- 7,3
Obligaties verkrijgbaar door elke belegger	- 2,4	- 0,1	0,0	0,0	+ 0,1	- 0,8	+ 1,2	+ 0,6	+ 4,0	+ 12,0	+ 2,6	0,0	+ 17,2
Obligaties niet verkrijgbaar door elke belegger	+ 1,8	0,0	0,0	0,0	0,0	+ 4,7	- 2,1	0,0	+ 3,5	- 3,6	- 1,2	+ 4,9	+ 8,0
Andere leningen voor meer dan een jaar	0,0	0,0	0,0	0,0	0,0	0,0	0,0	—	+ 2,6	+ 33,0	0,0	0,0	+ 35,6
Diversen	+ 1,1	+ 0,8	+ 4,7	0,0	0,0	0,0	- 2,1	—	0,0	- 1,0	0,0	0,0	+ 3,5
(Aandelen en deelnemingen)	(-)	(-)	(0,0)	(-)	(-)	(-)	(-)	(-)	(-)	(-)	(-)	(-)	(0,0)
Totaal	+ 0,5	+ 0,7	+ 4,7	0,0	+ 0,1	+ 3,9	+ 13,5	+ 0,6	+ 10,1	+ 16,9	+ 1,4	+ 4,9	+ 57,3
<i>Sociale verzekering</i>													
Accepten, handelspapier en promessen	—	—	—	—	—	—	0,0	—	0,0	0,0	—	0,0	0,0
Verplichtingen in rekening-courant of voorschotrekening	—	—	—	—	—	—	+ 11,8	—	0,0	0,0	—	0,0	+ 11,8
Certificaten voor ten hoogste een jaar	—	0,0	0,0	0,0	0,0	0,0	0,0	0,0	0,0	0,0	0,0	0,0	0,0
Obligaties verkrijgbaar door elke belegger	0,0	0,0	0,0	0,0	0,0	0,0	0,0	0,0	0,0	0,0	0,0	0,0	0,0
Obligaties niet verkrijgbaar door elke belegger	- 0,1	0,0	0,0	0,0	- 0,4	0,0	+ 4,7	0,0	+ 4,5	- 1,0	- 0,3	0,0	+ 7,4
Reserves van de sociale verzekering	+ 0,9	—	—	—	—	+ 0,3	—	—	—	—	—	—	+ 1,2
Diversen	- 6,0	- 0,2	- 21,0	0,0	0,0	0,0	- 8,8	—	- 0,7	- 0,4	+ 0,1	- 5,0	- 42,0
Totaal	- 5,2	- 0,2	- 21,0	0,0	- 0,4	+ 0,3	+ 7,7	0,0	+ 3,8	- 1,4	- 0,2	- 5,0	- 21,6
Buitenland													
Geld op zeer korte termijn (Belgische frank)	—	—	—	0,0	—	—	- 3,5	0,0	0,0	0,0	—	0,0	- 3,5
Accepten, handelspapier en promessen	0,0	0,0	—	0,0	0,0	+ 2,7	- 0,2	—	- 1,6	- 1,9	0,0	+ 1,0	0,0
Verplichtingen in rekening-courant of voorschotrekening	0,0	0,0	0,0	0,0	0,0	—	+ 92,8	—	- 1,8	0,0	0,0	0,0	+ 91,0
Overige verplicht. v/t hoogste een jaar t.o.v. de overw. geldschep. instell.	—	—	—	—	—	—	+ 538,2	—	—	—	—	—	+ 538,2
Andere deposito's in deviezen voor ten hoogste een jaar	+ 22,3	0,0	—	—	—	—	—	—	—	—	—	—	+ 22,3
Andere deposito's in Belgische franken voor ten hoogste een jaar	+ 5,9	0,0	—	—	—	—	—	—	—	—	—	—	+ 5,9
Obligaties	+ 374,5	0,0	0,0	+ 0,1	- 0,1	—	+ 67,6	0,0	+ 32,7	+ 8,9	- 1,7	0,0	+ 482,1
Verpl. van de internat. kredietinstell. uit hoofde van de inschr. van België	—	—	+ 0,9	—	—	—	- 2,3	—	—	—	—	+ 2,1	+ 0,7
Diversen	+ 138,4	- 1,1	+ 5,1	0,0	0,0	—	+ 9,6	—	+ 68,1	+ 25,6	0,0	+ 152,8	+ 398,4
(Aandelen en deelnemingen)	(- 1,6)	(0,0)	(+ 0,3)	(0,0)	(0,0)	(-)	(+ 19,9)	(-)	(+ 4,7)	(-)	(+ 8,5)	(0,0)	(+ 31,8)
Totaal	+ 541,1	- 1,1	+ 6,0	+ 0,1	- 0,1	+ 2,7	+ 702,2	0,0	+ 97,4	+ 32,6	- 1,7	+ 155,9	+ 1.535,1

Financiële instellingen													
<i>Overwegend geldscheppende instellingen</i>													
Geld	+ 59,1	+ 0,1	+ 0,2	+ 1,1	+ 3,3	—	—	0,0	+ 2,0	+ 0,3	- 4,8	0,0	+ 61,3
Geld op zeer korte termijn (Belgische frank)	—	—	—	0,0	—	+ 4,6	- 5,7	0,0	0,0	+ 0,4	—	0,0	- 0,7
Andere brutoverplichtingen tegenover het buitenland	—	—	—	—	—	+ 818,7	—	—	—	—	—	—	+ 818,7
Andere deposito's in buitenlandse valuta's voor ten hoogste een jaar	+ 14,7	0,0	—	0,0	0,0	—	—	—	0,0	0,0	0,0	+ 6,2	+ 20,9
Andere deposito's op gewone boekjes	+ 76,0	—	—	—	—	—	—	—	—	—	—	—	+ 76,0
Andere deposito's voor ten hoogste een jaar	- 1,6	0,0	—	0,0	+ 0,8	—	—	—	0,0	- 0,7	0,0	0,0	+ 1,5
Verplichtingen niet elders vermeld	—	—	0,0	—	—	—	+ 2,6	0,0	0,0	0,0	—	0,0	+ 2,6
Deposito's voor meer dan een jaar	- 8,8	0,0	—	0,0	0,0	—	0,0	—	+ 0,9	0,0	0,0	0,0	+ 7,9
Kasbons en obligaties, voor meer dan een jaar	+ 7,6	0,0	0,0	0,0	+ 0,1	0,0	+ 0,2	—	+ 0,5	- 0,7	- 0,3	0,0	+ 7,4
Diversen	+ 0,1	0,0	0,0	0,0	0,0	0,0	0,0	0,0	+ 15,1	+ 13,4	0,0	+ 87,5	+ 116,1
(Aandelen en deelnemingen)	(+ 1,8)	(0,0)	(0,0)	(0,0)	(0,0)	(0,0)	(+ 4,3)	(0,0)	(+ 1,1)	(0,0)	(0,0)	(0,0)	(+ 7,2)
Totaal ...	+ 147,1	+ 0,1	+ 0,2	+ 1,1	+ 4,2	+ 823,3	- 2,9	0,0	+ 18,5	+ 12,7	- 5,1	+ 93,7	+ 1.092,9
<i>Rentenfonds</i>													
Geld op zeer korte termijn (Belgische frank)	—	—	—	0,0	—	+ 0,3	+ 3,9	—	0,0	0,0	—	0,0	+ 4,2
Verplichtingen in rekening-courant of voorschotrekening	—	—	—	—	—	—	- 21,0	—	0,0	0,0	—	—	- 21,0
Certificaten voor ten hoogste een jaar	—	—	—	0,0	—	+ 3,8	- 4,5	—	+ 3,8	0,0	—	—	+ 3,1
Diversen	—	—	0,0	—	—	—	0,0	—	0,0	0,0	—	+ 0,1	+ 0,1
Totaal ...	—	—	0,0	0,0	—	+ 4,1	- 21,6	—	+ 3,8	0,0	—	+ 0,1	- 13,6
<i>Spaarbanken, hypotheek- en kapitalisatiemaatschappijen</i>													
Geld	+ 18,5	0,0	0,0	- 0,1	+ 4,2	+ 0,7	0,0	—	+ 0,3	- 2,1	+ 2,3	0,0	+ 23,8
Geld op zeer korte termijn (Belgische frank)	—	—	—	—	—	—	0,0	0,0	0,0	+ 0,2	—	0,0	+ 0,2
Accepten, handelspapier en promessen	—	—	—	—	—	—	0,0	0,0	0,0	0,0	—	0,0	0,0
Verplichtingen in rekening-courant of voorschotrekening	0,0	—	—	—	—	—	+ 3,0	—	0,0	0,0	0,0	0,0	+ 3,0
Andere deposito's in buitenlandse valuta's voor ten hoogste een jaar	+ 1,0	0,0	—	0,0	0,0	+ 93,8	—	—	0,0	0,0	0,0	0,0	+ 94,8
Deposito's op gewone boekjes	+ 83,7	—	—	—	—	—	—	—	—	—	—	—	+ 83,7
Andere deposito's voor ten hoogste een jaar	- 3,0	0,0	0,0	+ 0,1	+ 7,2	+ 15,2	0,0	—	+ 0,4	- 0,3	- 3,3	0,0	+ 16,3
Deposito's voor meer dan een jaar	- 1,7	0,0	—	0,0	0,0	+ 0,7	0,0	—	0,0	0,0	0,0	0,0	- 1,0
Kasbons voor ten hoogste een jaar	+ 11,4	0,0	—	0,0	0,0	0,0	0,0	—	0,0	0,0	0,0	0,0	+ 11,4
Kasbons en obligaties, voor meer dan een jaar	+ 29,9	0,0	—	0,0	- 0,1	0,0	- 1,0	—	- 0,2	+ 0,5	- 0,5	0,0	+ 28,6
Wiskundige reserves	0,0	—	—	—	—	—	—	—	—	—	—	—	0,0
Diversen	+ 16,5	0,0	- 0,2	0,0	0,0	- 2,0	+ 7,2	0,0	+ 7,6	+ 1,9	0,0	+ 9,6	+ 40,6
(Aandelen en deelnemingen)	(+ 6,0)	(0,0)	(0,0)	(0,0)	(0,0)	(0,0)	(0,0)	(—)	(- 0,4)	(0,0)	(+ 0,3)	(0,0)	(+ 5,9)
Totaal ...	+ 156,3	0,0	- 0,2	0,0	+ 11,3	+ 108,4	+ 9,2	0,0	+ 8,1	+ 0,2	- 1,5	+ 9,6	+ 301,4
<i>Kredietinstellingen van de overheidssector</i>													
Geld	+ 2,5	0,0	—	+ 0,5	+ 1,7	0,0	- 0,1	—	- 0,1	0,0	+ 0,8	0,0	+ 5,3
Geld op zeer korte termijn (Belgische frank)	- 0,2	—	—	0,0	—	+ 0,8	- 0,9	0,0	+ 0,4	- 0,2	—	0,0	- 0,1
Verplichtingen in rekening-courant of voorschotrekening	0,0	0,0	0,0	0,0	0,0	0,0	+ 0,5	—	0,0	- 1,7	0,0	0,0	- 1,2
Deposito's op gewone boekjes	+ 32,2	—	—	—	—	—	—	—	0,0	—	—	—	+ 32,2
Andere deposito's voor ten hoogste een jaar	- 8,3	+ 1,0	0,0	+ 12,9	- 2,2	+ 1,0	- 0,1	—	- 0,4	0,0	- 0,7	0,0	+ 3,2
Kasbons voor ten hoogste 1 jaar, verkrijgb. door elke belegger	+ 4,0	0,0	0,0	0,0	0,0	0,0	+ 6,4	—	0,0	+ 0,6	0,0	0,0	+ 11,0
Kasbons voor ten hoogste 1 jaar, niet verkrijgb. door elke belegger	—	0,0	0,0	0,0	0,0	- 1,0	- 31,5	—	- 0,3	0,0	0,0	0,0	- 32,8
Kasbons en oblig., voor meer dan 1 jaar, verkrijgb. door elke belegg.	+ 65,5	- 0,1	0,0	- 0,4	- 0,2	0,0	+ 8,7	+ 1,5	- 8,1	- 3,3	- 7,4	0,0	+ 56,2
Kasbons en oblig., voor meer dan 1 jaar, niet verkrijgb. door elke belegg.	- 0,5	0,0	0,0	0,0	- 0,1	+ 21,1	+ 1,1	—	+ 8,3	+ 4,9	+ 3,0	- 1,9	+ 35,9
Diversen	- 0,4	+ 0,1	- 5,6	+ 4,0	+ 0,1	+ 22,3	- 31,5	—	- 1,5	- 13,9	0,0	+ 19,4	- 7,0
(Aandelen en deelnemingen)	(0,0)	(0,0)	(0,0)	(0,0)	(0,0)	(0,0)	(+ 0,4)	(—)	(- 0,5)	(0,0)	(+ 0,1)	(0,0)	(0,0)
Totaal ...	+ 94,8	+ 1,0	- 5,6	+ 17,0	- 0,7	+ 44,2	- 47,4	+ 1,5	- 1,7	- 13,6	- 4,3	+ 17,5	+ 102,7
<i>Overige instellingen¹</i>													
Obligaties niet verkrijgbaar door elke belegger	—	0,0	—	0,0	0,0	0,0	0,0	0,0	0,0	0,0	0,0	0,0	0,0
Reserves van de sociale verzekering	+ 11,9	—	—	—	—	—	—	—	—	—	—	—	+ 11,9
Wiskundige reserves	+ 67,2	—	—	—	—	—	—	—	—	—	—	—	+ 67,2
Diversen	+ 0,1	0,0	0,0	0,0	0,0	0,0	0,0	—	0,0	0,0	0,0	- 0,3	- 0,2
(Aandelen en deelnemingen)	(0,0)	(0,0)	(0,0)	(0,0)	(0,0)	(0,0)	(0,0)	(—)	(0,0)	(—)	(0,0)	(0,0)	(0,0)
Totaal ...	+ 79,2	0,0	0,0	0,0	0,0	0,0	0,0	0,0	0,0	0,0	0,0	- 0,3	+ 78,9
Niet bepaalde sectoren en aanpassingen	0,0	+ 9,1	0,0	0,0	+ 0,6	+ 2,1	+ 86,4	- 0,5	+ 22,2	- 10,8	+ 5,9	—	+ 115,0
Totaal van de vorderingen	+ 1.191,1	+ 11,3	- 14,5	- 1,0	+ 13,7	+ 1.316,4	+ 1.072,7	- 11,9	+ 317,7	+ 112,5	+ 40,4	+ 279,2	+ 4.327,6

¹ Instellingen voor verzekering op het leven en tegen arbeidsongevallen, pensioenfondsen.

XII bis - 3a. — UITSTAANDE VORDERINGEN EN SCHULDEN OP 31 DECEMBER 1987

Totalen per sector

(miljarden franken)

Vorderingen per sector	Privé-bedrijven en particulieren	Overheids-bedrijven	Staat (Schatkist)	Overheids-sector niet elders vermeld	Sociale verzekering	Niet-financiële nationale sectoren samen	Buitenland	Overwegend geldscheppende instellingen	Rentenfondsen	Spaarbanken, hypotheek- en kapitalisatiemaatschappijen	Kredietinstellingen van de overheids-sector	Overige instellingen ¹	Financiële instellingen samen	Niet bepaalde sectoren en aanpassingen	Totaal van de schulden
	(1)	(2)	(3)	(4)	(5)	(6) = (1) à (5)	(7)	(8)	(9)	(10)	(11)	(12)	(13) = (8) à (12)	(14)	(15) = (6) + (7) + (13) + (14)
1. Privé-bedrijven en particulieren	77,5	12,5	15,0	0,0	311,9	416,9	.	1.423,6	—	789,3	879,4	268,7	3.361,0	3,5	.
2. Overheidsbedrijven	67,3	1,7	27,5	2,4	1,7	100,6	93,4	53,2	2,6	43,2	120,6	16,7	236,3	41,6	471,9
3. Staat (Schatkist)	790,7	32,0	—	27,2	60,1	910,0	1.116,2	1.853,8	172,4	945,4	762,7	298,2	4.032,5	53,2	6.111,9
4. Overheidssector niet elders vermeld	48,6	12,4	25,2	0,4	0,5	87,1	9,0	203,0	2,8	166,9	587,8	23,0	983,5	0,0	1.079,6
5. Sociale verzekering	232,9	0,4	34,3	0,0	1,3	268,9	21,4	19,3	0,0	27,8	22,3	8,0	77,4	60,2	427,9
6. Niet-financiële nationale sectoren samen	1.217,0	59,0	102,0	30,0	375,5	1.783,5	.	3.552,9	177,8	1.972,6	2.372,8	614,6	8.690,7	158,5	.
7. Buitenland	16,2	156,9	0,0	5,3	.	3,1	5.315,3	0,0	280,6	83,3	15,2	5.694,4	.	.
8. Overwegend geldscheppende instellingen	2.862,3	13,1	3,5	44,0	13,0	2.935,9	6.131,7	566,0	0,0	105,1	25,2	20,4	716,7	612,0	10.396,3
9. Rentenfonds	—	—	2,8	0,0	—	2,8	19,7	153,6	—	8,7	0,0	—	162,3	0,7	185,5
10. Spaarbanken, hypotheek- en kapitalisatiemaatschappijen	2.048,3	0,8	1,7	21,7	26,3	2.098,8	222,6	119,8	0,0	22,6	12,5	52,8	207,7	92,3	2.621,4
11. Kredietinstellingen van de overheids-sector	1.377,2	10,1	131,5	71,8	33,8	1.624,4	219,8	301,4	4,4	154,4	103,1	55,2	618,5	230,0	2.692,7
12. Overige instellingen ¹	872,1	0,0	0,4	0,0	0,5	873,0	0,0	0,0	0,0	0,0	0,0	0,0	0,0	4,1	877,1
13. Financiële instellingen samen	7.159,9	24,0	139,9	137,5	73,6	7.534,9	6.593,8	1.140,8	4,4	290,8	140,8	128,4	1.705,2	939,1	16.773,0
14. Niet bepaalde sectoren en aanpassingen	0,0	25,6	0,0	0,0	15,6	41,2	0,0	500,7	5,3	101,1	134,1	39,1	780,3	—	821,5
15. Totaal van de vorderingen	124,8	398,8	167,5	470,0	.	.	10.509,7	187,5	2.645,1	2.731,0	797,3	16.870,6	.	.
Saldo van de vorderingen en de schulden	-347,1	-5.713,1	-912,1	42,1	.	.	113,4	2,0	23,7	38,3	-79,8	97,6	.	—

¹ Instellingen voor verzekeringen op het leven en tegen arbeidsongevallen, pensioenfondsen.

XII bis - 3b. — UITSTAANDE VORDERINGEN EN SCHULDEN OP 31 DECEMBER 1988

Totalen per sector

(miljarden franken)

Vorderingen per sector	Privé-bedrijven en particulieren	Overheids-bedrijven	Staat (Schatkist)	Overheids-sector niet elders vermeld	Sociale verzekering	Niet-financiële nationale sectoren samen	Buitenland	Overwegend geldscheppende instellingen	Renten-fonds	Spaar-banken, hypotheek- en kapitalisatiemaatschappijen	Krediet-instellingen van de overheids-sector	Overige instellingen ¹	Financiële instellingen samen	Niet bepaalde sectoren en aanpassingen	Totaal van de schulden
Schulden per sector	(1)	(2)	(3)	(4)	(5)	(6) = (1) à (5)	(7)	(8)	(9)	(10)	(11)	(12)	(13) = (8) à (12)	(14)	(15) = (6) + (7) + (13) + (14)
1. Privé-bedrijven en particulieren	116,6	18,0	14,8	0,0	318,9	468,3	.	1.720,5	—	884,0	957,2	270,2	3.831,9	4,8	.
2. Overheidsbedrijven	64,0	0,9	29,1	2,5	1,0	97,5	95,7	34,8	2,3	38,2	98,2	17,5	191,0	45,1	429,3
3. Staat (Schatkist)	932,2	29,0	—	7,9	52,5	1.021,6	1.294,8	1.915,8	159,2	1.011,2	783,2	341,8	4.211,2	51,2	6.578,8
4. Overheidssector niet elders vermeld	49,1	13,1	29,9	0,4	0,6	93,1	12,9	216,5	3,4	177,0	604,7	24,4	1.026,0	4,9	1.136,9
5. Sociale verzekering	227,7	0,2	13,3	0,0	0,9	242,1	21,7	27,0	0,0	31,6	20,9	7,8	87,3	55,2	406,3
6. Niet-financiële nationale sectoren samen	1.389,6	61,2	87,1	10,8	373,9	1.922,6	.	3.914,6	164,9	2.142,0	2.464,2	661,7	9.347,4	161,2	.
7. Buitenland	15,1	165,0	0,1	5,2	.	5,8	6.011,2	0,0	378,0	115,9	13,5	6.518,6	.	.
8. Overwegend geldscheppende instellingen	3.015,6	13,2	3,7	45,1	17,2	3.094,8	6.972,8	563,1	0,0	123,6	37,9	15,3	739,9	666,8	11.474,3
9. Rentenfonds	—	—	2,8	0,0	—	2,8	23,8	132,0	—	12,5	0,0	—	144,5	0,8	171,9
10. Spaarbanken, hypotheek- en kapitalisatiemaatschappijen	2.204,6	0,8	1,5	21,7	37,6	2.266,2	331,0	129,0	0,0	30,7	12,7	51,3	223,7	101,9	2.922,8
11. Kredietinstellingen van de overheids-sector	1.472,0	11,1	125,9	88,8	33,1	1.730,9	264,0	254,0	5,9	152,7	89,5	50,9	553,0	247,5	2.795,4
12. Overige instellingen ¹	951,3	0,0	0,4	0,0	0,5	952,2	0,0	0,0	0,0	0,0	0,0	0,0	0,0	3,8	956,0
13. Financiële instellingen samen	7.643,5	25,1	134,3	155,6	88,4	8.046,9	7.591,6	1.078,1	5,9	319,5	140,1	117,5	1.661,1	1.020,8	18.320,4
14. Niet bepaalde sectoren en aanpassingen	0,0	34,7	0,0	0,0	16,2	50,9	0,0	563,8	4,8	123,3	123,3	45,0	860,2	—	911,1
15. Totaal van de vorderingen	136,1	386,4	166,5	483,7	.	.	11.567,7	175,6	2.962,8	2.843,5	837,7	18.387,3	.	.
Saldo van de vorderingen en de schulden	-293,2	-6.192,4	-970,4	77,4	.	.	93,4	3,7	40,0	48,1	-118,3	66,9	.	—

¹ Instellingen voor verzekeringen op het leven en tegen arbeidsongevallen, pensioenfondsen.

XII bis - 4. — BEWEGINGEN VAN DE VORDERINGEN EN SCHULDEN IN 1988

Totalen per sector

(miljarden franken)

Vorderingen per sector	Privé-bedrijven en particulieren	Overheids-bedrijven	Staat (Schatkist)	Overheids-sector niet elders vermeld	Sociale verzekering	Niet-financiële nationale sectoren samen	Buitenland	Overwegend geldscheppende instellingen	Rentenfondsen	Spaarbanken, hypotheek- en kapitalisatiemaatschappijen	Kredietinstellingen van de overheidssector	Overige instellingen	Financiële instellingen samen	Niet bepaalde sectoren en aanpassingen	Totaal van de schulden
	(1)	(2)	(3)	(4)	(5)	(6) = (1) tot (5)	(7)	(8)	(9)	(10)	(11)	(12)	(13) = (8) tot (12)	(14)	(15) = (6) + (7) + (13) + (14)
Schulden per sector															
1. Privé-bedrijven en particulieren	+ 39,1	+ 5,5	- 0,2	0,0	+ 7,0	+ 51,4	+ 165,2	+ 284,0	—	+ 94,7	+ 77,8	+ 1,5	+ 458,0	+ 1,3	+ 675,9
2. Overheidsbedrijven	- 3,3	- 0,8	+ 1,6	+ 0,1	- 0,7	- 3,1	+ 2,3	- 18,4	- 0,3	- 5,0	- 22,4	+ 0,8	- 45,3	+ 3,5	- 42,6
3. Staat (Schatkist)	+ 141,5	- 3,0	—	-19,3	- 7,6	+ 111,6	+ 159,9	+ 60,0	-13,2	+ 65,8	+ 20,5	+43,6	+ 176,7	- 2,0	+ 446,2
4. Overheidssector niet elders vermeld	+ 0,5	+ 0,7	+ 4,7	0,0	+ 0,1	+ 6,0	+ 3,9	+ 13,5	+ 0,6	+ 10,1	+ 16,9	+ 1,4	+ 42,5	+ 4,9	+ 57,3
5. Sociale verzekering	- 5,2	- 0,2	- 21,0	0,0	- 0,4	- 26,8	+ 0,3	+ 7,7	0,0	+ 3,8	- 1,4	- 0,2	+ 9,9	- 5,0	- 21,6
6. Niet-financiële nationale sectoren samen	+ 172,6	+ 2,2	- 14,9	-19,2	- 1,6	+ 139,1	+ 331,6	+ 346,8	-12,9	+169,4	+ 91,4	+47,1	+ 641,8	+ 2,7	+1.115,2
7. Buitenland	+ 541,1	- 1,1	+ 6,0	+ 0,1	- 0,1	+ 546,0	+ 2,7	+ 702,2	0,0	+ 97,4	+ 32,6	- 1,7	+ 830,5	+155,9	+1.535,1
8. Overwegend geldscheppende instellingen	+ 147,1	+ 0,1	+ 0,2	+ 1,1	+ 4,2	+ 152,7	+ 823,3	- 2,9	0,0	+ 18,5	+ 12,7	- 5,1	+ 23,2	+ 93,7	+1.092,9
9. Rentenfonds	—	—	0,0	0,0	—	0,0	+ 4,1	- 21,6	—	+ 3,8	0,0	—	- 17,8	+ 0,1	- 13,6
10. Spaarbanken, hypotheek- en kapitalisatiemaatschappijen	+ 156,3	0,0	- 0,2	0,0	+11,3	+ 167,4	+ 108,4	+ 9,2	0,0	+ 8,1	+ 0,2	- 1,5	+ 16,0	+ 9,6	+ 301,4
11. Kredietinstellingen van de overheidssector	+ 94,8	+ 1,0	- 5,6	+17,0	- 0,7	+ 106,5	+ 44,2	- 47,4	+ 1,5	- 1,7	- 13,6	- 4,3	- 65,5	+ 17,5	+ 102,7
12. Overige instellingen ¹	+ 79,2	0,0	0,0	0,0	0,0	+ 79,2	0,0	0,0	0,0	0,0	0,0	0,0	0,0	- 0,3	+ 78,9
13. Financiële instellingen samen	+ 477,4	+ 1,1	- 5,6	+18,1	+14,8	+ 505,8	+ 980,0	- 62,7	+ 1,5	+ 28,7	- 0,7	-10,9	- 44,1	+120,6	+1.562,3
14. Niet bepaalde sectoren en aanpassingen	0,0	+ 9,1	0,0	0,0	+ 0,6	+ 9,7	+ 2,1	+ 86,4	- 0,5	+ 22,2	- 10,8	+ 5,9	+ 103,2	—	+ 115,0
15. Totaal van de vorderingen	+1.191,1	+11,3	- 14,5	- 1,0	+13,7	+1.200,6	+1.316,4	+1.072,7	-11,9	+317,7	+112,5	+40,4	+1.531,4	+279,2	+4.327,6
Saldo van de vorderingen en de schulden	+ 515,2	+53,9	-460,7	-58,3	+35,3	+ 85,4	- 218,7	- 20,2	+ 1,7	+ 16,3	+ 9,8	-38,5	- 30,9	+164,2	—

¹ Instellingen voor verzekeringen op het leven en tegen arbeidsongevallen, pensioenfondsen.

XIII. — OVERWEGEND GELDSCHEPPENDE INSTELLINGEN

1. — GEZAMENLIJKE BALANSEN VAN DE OVERWEGEND GELDSCHEPPENDE INSTELLINGEN

(miljarden franken)

Einde periode	Geldhoeveelheid ¹	Andere verbintenissen tegenover de bedrijven en particulieren ²			Totaal	Netto buitenlands actief	Vorderingen op de overheid ³		Vorderingen op de bedrijven ⁵ en particulieren			Vorderingen op financiële instellingen andere dan overwegend geldscheppende ⁶			Diversen ¹¹
		In Belgische frank		In buitenlandse valuta's (deposito's voor ten hoogste een jaar)			Staat ³	Andere overheden ⁴	Discontokredieten, voorschotten en acceptkredieten		Obligaties ⁷	Rentenfondsen		Andere financiële instellingen ¹⁰	
		Voor ten hoogste een jaar (deposito's)	Voor meer dan een jaar (deposito's, kasbons en obligaties)						Gefinancierd door de overwegend geldscheppende instellingen	Pro memorie : bij hun oorsprong verleend door de overwegend geldscheppende instellingen ⁶		Voorschotten van de NBB voor de financiering van schatkistcertificaten	Overige ⁹		
1981	824,9	725,3	268,1	103,8	1.922,1	- 231,0	843,9	138,8	1.023,3	1.031,3	56,1	149,5	7,7	158,5	- 224,7
1982	856,7	789,0	325,7	125,8	2.097,2	- 354,2	1.027,5	146,4	1.052,4	1.055,5	51,8	181,1	10,0	177,9	- 195,7
1983	931,0	854,9	388,4	128,7	2.303,0	- 507,7	1.302,8	149,7	1.098,0	1.102,2	58,3	188,4	16,2	197,5	- 200,2
1984 Oude reeks ¹²	934,2	929,7	425,9	137,8	2.427,6	- 612,3	1.401,3	203,5	1.124,5	1.132,9	57,6	200,6	21,1	204,4	- 173,1
Nieuwe reeks ¹²	913,4	929,7	425,9	137,8	2.406,8	- 612,3	1.401,3	182,7	1.124,5	1.132,9	57,6	200,6	21,1	204,4	- 173,1
1985	964,7	1.016,2	481,6	123,6	2.586,1	- 723,1	1.620,5	182,1	1.185,8	1.195,1	49,3	182,2	17,2	237,5	- 165,4
1986	1.040,7	1.172,6	489,6	113,3	2.816,2	- 814,3	1.756,6	200,9	1.292,4	1.298,5	50,4	209,4	18,8	277,5	- 175,6
1987	1.091,3	1.313,3	506,6	130,2	3.041,5	- 816,5	1.853,5	204,9	1.444,1	1.451,1	49,8	127,6	25,8	354,3	- 202,0
1988 December	1.152,4	1.378,0	506,0	151,2	3.187,7	- 961,5	1.915,5	228,8	1.723,6	1.731,8	45,9	106,6	25,4	263,2	- 159,8
1989 Maart	1.129,4	1.473,1	508,0	161,5	3.272,0	- 1.045,9	2.137,0	219,3	1.782,2	1.790,0	48,8	52,0	21,7	262,5	- 205,5
Juni	1.213,1	1.436,0	506,9	185,6	3.341,7	- 1.054,5	2.166,6	216,4	1.976,6	1.981,2	45,2	56,5	16,8	254,7	- 336,8
September	1.125,1	1.527,4	571,4	192,3	3.416,3	- 1.184,4	2.225,9	214,7	2.110,0	2.113,1	48,3	47,8	14,7	214,9	- 275,6
December	1.214,3	1.555,1	565,5	189,9	3.524,9	- 1.018,9	2.031,6	229,8	2.190,1	2.186,7	47,7	66,5	27,4	265,3	- 314,8
1990 Maart	1.186,8	1.655,6	583,9	223,9	3.650,2	- 1.028,7	2.254,4	248,6	2.088,5	2.093,6	45,6	30,7	22,7	260,3	- 271,8
Juni	1.250,7	1.592,3	642,5	204,6	3.690,1	- 1.052,1	2.255,0	256,5	2.195,7	2.187,7	45,6	4,7	35,4	217,7	- 268,4
September	1.147,0	1.634,6	692,0	195,0	3.668,7	- 1.100,3	2.280,9	232,8	2.267,4	2.264,4	44,9	5,5	35,3	210,2	- 308,1
December	1.223,3	1.679,1	715,8	175,0	3.793,1	- 1.032,8	2.161,7	266,0	2.305,9	2.303,6	36,4	36,7	45,4	230,7	- 257,0

¹ Zie tabel XIII-4, kolom (10).

² Inclusief de « andere verbintenissen » in de vorm van deposito's, kasbons en obligaties en de « achtergestelde passiva » in de vorm van obligaties en leningen tegenover de financiële instellingen andere dan overwegend geldscheppende.

³ Inclusief de indirecte staatsschuld.

⁴ Inclusief de instellingen van de sociale verzekering en na aftrek van de niet-monetaire verbintenissen tegenover de andere overheden.

⁵ Privé-bedrijven die geen financiële instellingen zijn, overheidsbedrijven, instellingen voor verzekering op het leven en tegen arbeidsongevallen, en pensioenfondsen.

⁶ Zie tabel XIII-9, kolom (4).

⁷ Inclusief de certificaten voor ten hoogste een jaar van de overheidsbedrijven.

⁸ Na aftrek van de verbintenissen tegenover financiële instellingen die geen overwegend geldscheppende instellingen zijn, in een andere vorm dan deposito's of kasbons en obligaties en de « achtergestelde passiva » in de vorm van obligaties en leningen.

⁹ Na aftrek van het creditsaldo van het Rentenfonds bij de NBB.

¹⁰ Spaarbanken, hypotheek- en kapitalisatiemaatschappijen en kredietinstellingen van de overheidssector.

¹¹ Voornamelijk het saldo van de niet elders ingedeelde activa en passiva van het Muntfonds, het saldo van de niet elders ingedeelde vorderingen en verbintenissen op en tegenover ingezetenen, de salderingsrekeningen, de verschillen tussen de vastleggingen en participaties eensdeels en de eigen middelen anderdeels, en de tegenpost van de netto cumulatieve toekenning aan België van bijzondere trekkingrechten op het IMF.

¹² De afwijking tussen de oude en de nieuwe reeks is toe te schrijven aan een wijziging in de boekhouding van het Gemeentekrediet van België betreffende de lokale overheid.

N.B. — Voor de wijze van opstelling : zie *Tijdschrift voor Documentatie en Voorlichting*, XXIV* jaargang, deel II, n° 6, december 1949; XXX* jaargang, deel II, n° 5, november 1955; XXXIII* jaargang, deel II, n° 5, november 1958; XLII* jaargang, deel I, n° 1, januari 1967, deel II, n° 3, september 1967 en *Tijdschrift van de Nationale Bank van België*, LI* jaargang, deel I, n° 1, januari 1976; LII* jaargang, deel I, n° 1, januari 1977.

— Voor de indeling van de « Geldhoeveelheid » zie tabel XIII-4.

— Voor de indeling van het « Netto buitenlands actief » zie tabellen XIII-5a en XIII-5b.

XIII - 2. — DE BALANSEN VAN DE NATIONALE BANK VAN BELGIË, DE GELDSCHEPPENDE OVERHEIDSINSTELLINGEN EN DE DEPOSITOBANKEN

a) Nationale Bank van België — Activa — Jaarlijkse en driemaandelijke cijfers

(miljarden franken)

	31-12-84	31-12-85	31-12-86	31-12-87	31-12-88	31-12-89	30-9-90	31-12-90	31-3-91	30-6-91	30-9-91	31-12-91	31-3-92	30-6-92	30-9-92
A. Vorderingen op het buitenland :															
1. Goud	58,2	58,2	58,2	57,3	57,3	51,5	51,5	51,5	363,7	363,7	363,7	333,8	333,8	262,2	276,5
2. IMF : — Deelneming	25,0	22,8	22,4	19,1	16,8	16,6	15,3	15,9	17,2	16,9	16,3	16,4	15,4	16,4	15,5
— Leningen	0,0	0,0	0,0	0,0	0,0	0,0	0,0	0,0	0,0	0,0	0,0	0,0	0,0	0,0	0,0
— Bijzondere trekkingsrechten	22,1	16,0	13,6	24,0	20,3	20,6	19,6	19,1	18,4	18,4	17,7	18,4	18,2	18,0	17,7
— Andere	0,8	2,5	5,9	4,4	3,2	4,9	4,9	4,9	4,4	4,4	4,4	4,5	4,5	4,5	4,5
3. Ecu's	165,4	157,9	138,9	152,9	138,0	118,7	104,3	109,1	105,4	106,3	113,9	110,6	102,2	109,8	99,8
4. Internationale akkoorden	1,6	1,4	2,4	2,3	2,4	2,5	3,4	3,4	3,5	3,2	3,2	3,1	3,1	3,1	3,4
5. EFMS	0,0	0,0	0,0	0,0	0,0	0,0	0,0	0,0	0,0	0,0	0,0	12,6	0,0	0,0	89,3
6. EEG : Financiële bijstand op middellange termijn	—	—	—	—	—	—	—	—	—	—	—	—	—	—	—
7. Obligaties	0,0	0,0	0,0	0,0	0,0	0,0	0,0	0,0	0,0	0,0	0,0	0,0	0,0	0,0	0,0
8. Uitvoeraccepten in Belgische frank	10,7	15,5	2,0	0,4	0,7	15,9	17,0	15,4	16,9	5,1	5,7	4,8	5,4	5,4	5,0
9. Andere : a) in buitenlandse valuta's	40,0	29,4	34,7	111,0	156,8	221,9	237,7	236,1	223,9	226,5	228,1	230,8	234,8	311,1	236,9
b) in Belgische frank	0,0	0,0	0,0	0,0	0,0	0,0	0,0	0,0	18,2	21,5	8,5	21,6	31,7	35,9	11,6
Totaal van de vorderingen op het buitenland	323,8	303,7	278,1	371,4	395,5	452,4	453,7	455,3	771,6	766,1	761,5	756,6	749,0	766,5	760,1
B. Vorderingen op de nationale overwegend geldschepende instellingen :															
1. Munten en biljetten	0,7	1,0	1,0	1,5	0,7	0,7	1,0	0,9	0,9	0,8	0,8	0,7	0,9	0,6	0,9
2. Andere : a) op de NBB :															
— monetaire reserve	—	—	—	—	—	—	—	—	—	—	—	—	—	—	—
— andere	—	—	—	—	—	—	—	—	—	—	—	—	—	—	—
b) op de overheidsinstellingen	4,4	4,4	4,4	3,7	3,6	3,0	2,6	2,6	17,7	23,2	18,6	11,6	13,5	7,2	11,4
c) op de depositobanken	2,2	0,7	0,0	0,0	0,0	0,0	0,0	0,0	40,8	57,6	46,0	42,6	27,8	34,0	20,1
C. Vorderingen op de andere nationale sectoren :															
1. Op de Staat ¹ :															
a) voor ten hoogste een jaar	37,0	37,0	37,0	37,0	37,0	37,0	37,0	37,0	0,0	0,0	0,0	0,0	0,0	0,0	0,0
b) voor meer dan een jaar :															
— obligaties verkrijgbaar door elke belegger	10,8	12,4	14,3	17,4	21,2	24,6	29,1	29,1	29,5	29,9	30,9	31,2	34,2	34,3	34,3
— andere	37,5	37,5	37,5	37,4	37,4	37,2	37,2	37,2	19,6	19,5	24,3	17,7	12,8	16,6	7,8
2. Op de andere overheden ² :															
a) voor ten hoogste een jaar	—	—	—	—	—	—	—	—	—	—	—	—	—	—	—
b) voor meer dan een jaar :															
— obligaties verkrijgbaar door elke belegger	0,7	0,7	0,8	0,8	0,7	0,7	0,6	0,6	3,0	3,0	2,0	2,0	2,0	1,9	1,9
— andere	—	—	—	—	—	—	—	—	—	—	—	—	—	—	—
3. Op de bedrijven ³ en particulieren :															
a) bankaccepten	0,0	1,7	0,0	0,0	0,0	1,3	1,0	0,8	0,5	0,6	0,5	0,4	0,4	0,3	* 0,0
b) handelspapier	0,0	7,8	0,0	0,0	0,0	15,8	18,1	14,1	11,7	9,1	12,7	13,3	12,0	9,0	* 6,9
c) voorschotten	0,1	0,0	0,0	0,0	0,0	0,0	0,0	0,0	0,7	0,7	0,2	0,0	0,0	0,0	0,3
d) andere vorderingen voor ten hoogste een jaar	—	—	—	—	—	—	—	—	—	—	—	—	—	—	—
e) andere vorderingen voor meer dan een jaar :															
— obligaties verkrijgbaar door elke belegger	0,2	0,0	0,0	0,0	0,0	0,0	0,0	0,0	0,2	0,2	0,2	0,2	0,2	0,2	0,2
— andere	—	—	—	—	—	—	—	—	—	—	—	—	—	—	—
4. Op het Rentenfonds : voor ten hoogste een jaar :															
a) voorschotten van de NBB voor de financiering van schatkistcertificaten	200,6	182,2	209,4	127,6	106,6	66,5	5,5	36,7	0,0	0,0	0,0	0,0	0,0	0,0	0,0
b) overige	0,0	0,0	0,0	0,0	0,0	5,3	13,5	0,0	0,0	0,0	0,0	0,0	0,0	0,0	0,0
5. Op de andere financiële instellingen ⁴ :															
a) voor ten hoogste een jaar :															
— kasbons verkrijgbaar door elke belegger	0,0	0,0	0,0	0,0	0,0	0,0	0,0	0,0	0,0	0,0	0,0	0,0	0,0	0,0	0,0
— andere	—	—	—	—	0,0	1,0	0,0	3,3	8,1	14,7	13,9	14,5	11,1	20,9	27,4
b) voor meer dan een jaar :															
— kasbons en oblig. verkrijgbaar door elke belegger	0,3	0,3	0,3	0,2	0,1	0,1	0,0	0,0	0,4	0,0	0,0	0,0	0,0	0,0	0,0
— andere	—	—	—	—	—	—	—	—	—	—	—	—	—	—	—
D. Andere	80,1	64,5	41,7	55,2	55,0	66,5	67,7	64,9	15,4	17,6	19,6	19,3	15,5	18,6	*21,7
TOTAAL DER ACTIVA ...	698,4	653,9	624,5	652,2	657,9	712,0	667,1	682,7	920,1	942,9	931,0	910,2	879,3	910,2	892,8

¹ Inclusief de indirecte Staatsschuld.

² Inclusief de instellingen van de sociale verzekering.

³ Privé-bedrijven die geen financiële instellingen zijn, overheidsbedrijven, instellingen voor verzekering op het leven en tegen arbeidsongevallen, en pensioenfondsen.

⁴ Spaarbanken, hypotheek- en kapitalisatiemaatschappijen, kredietinstellingen van de overheidssector.

⁵ Nieuwe reeks.

a) Nationale Bank van België — Passiva — Jaarlijkse en driemaandelijke cijfers

(miljarden franken)

	31-12-84	31-12-85	31-12-86	31-12-87	31-12-88	31-12-89	30-9-90	31-12-90	31-3-91	30-6-91	30-9-91	31-12-91	31-3-92	30-6-92	30-9-92
A. Verbintenissen tegenover het buitenland :															
1. Tegenover het IMF	0,3	0,3	0,3	0,3	0,3	0,2	0,2	0,2	0,2	0,2	0,3	0,2	0,2	0,2	0,2
2. Tegenover het EFMS	—	—	—	—	—	—	—	—	—	—	—	—	—	—	—
3. Andere :															
a) in buitenlandse valuta's	0,0	0,0	0,0	0,0	0,0	0,0	0,0	0,0	0,0	0,0	0,0	0,0	0,0	0,1	0,0
b) in Belgische frank ¹	6,2	6,7	5,8	5,0	10,2	4,7	6,8	8,3	9,5	6,8	10,2	10,6	9,7	8,3	8,5
c) monetaire reserve : Groothertogdom Luxemburg ..	—	—	—	—	—	—	—	—	—	—	—	—	—	—	—
Totaal der verbintenissen tegenover het buitenland ..	6,5	7,0	6,1	5,3	10,5	4,9	7,1	8,5	9,8	7,1	10,4	10,8	9,9	8,6	8,7
B. Verbintenissen tegenover de nationale overwegend geldscheppende instellingen :															
1. Munten en biljetten ²	16,3	14,8	14,6	15,0	15,4	20,0	15,8	19,9	16,1	18,1	17,3	19,3	15,6	17,5	* 16,0
2. Andere :															
a) tegenover de NBB	—	—	—	—	—	—	—	—	—	—	—	—	—	—	—
b) tegenover de overheidsinstellingen	0,0	0,0	0,0	0,0	0,0	0,0	0,0	0,0	0,0	0,0	0,0	0,0	0,0	0,0	* 0,0
c) tegenover de depositobanken :															
— monetaire reserve	—	—	—	—	—	—	—	—	—	—	—	—	—	—	—
— kasbons en obligaties	—	—	—	—	—	—	—	—	—	—	—	—	—	—	—
— andere	0,5	0,4	0,2	0,2	0,2	0,2	0,0	0,1	0,0	0,0	0,0	0,1	0,1	0,0	0,0
C. Verbintenissen tegenover de andere nationale sectoren :															
1. Geldhoeveelheid :															
a) monetaire kasmiddelen in het bezit van de bedrijven ³ en particulieren :															
— chartaal geld ⁴	381,9	379,9	400,5	410,7	415,0	422,6	399,7	408,6	401,9	427,1	404,4	412,2	396,9	421,3	*397,7
— giraal geld ⁵	0,4	0,2	0,2	0,3	0,2	0,4	0,3	0,3	0,2	0,3	0,2	0,2	0,2	0,2	0,1
b) giraal geld in het bezit van de overheid	0,7	0,8	0,1	0,7	0,4	0,4	0,2	0,1	0,0	0,2	0,2	0,2	0,1	0,1	0,2
2. Andere verbintenissen tegenover de bedrijven en particulieren :															
a) in Belgische frank :															
— voor ten hoogste een jaar :															
— deposito's op gewone boekjes	—	—	—	—	—	—	—	—	—	—	—	—	—	—	—
— andere deposito's	—	—	—	—	—	—	—	—	0,6	0,2	0,5	0,2	0,3	0,3	0,2
— voor meer dan een jaar :															
— deposito's	—	—	—	—	—	—	—	—	—	—	—	—	—	—	—
— kasbons en obligaties	—	—	—	—	—	—	—	—	—	—	—	—	—	—	—
b) in buitenlandse valuta's : deposito's voor ten hoogste een jaar	—	—	—	—	—	—	—	—	—	—	—	—	—	—	—
3. Andere verbintenissen :															
a) tegenover de Schatkist	0,0	0,0	0,0	0,0	0,0	0,0	0,0	0,0	0,0	0,0	0,0	0,0	0,1	0,0	0,0
b) tegenover de andere overheden : voor ten hoogste een jaar (termijndeposito's)	—	—	—	—	—	—	—	—	—	—	—	—	—	—	—
c) tegenover de financiële instellingen :															
— het Rentenfonds	0,0	0,0	0,0	0,0	0,0	0,0	0,0	0,0	0,0	0,0	0,0	0,0	0,0	0,0	0,0
— instel. voor verzekering op het leven en tegen arbeidsongev., pensioenfondsen : mon. reserve ..	—	—	—	—	—	—	—	—	—	—	—	—	—	—	—
— de andere financiële instellingen :															
— monetaire reserve	—	—	—	—	—	—	—	—	—	—	—	—	—	—	—
— andere	—	—	—	—	—	—	—	—	6,0	2,4	1,8	3,8	5,5	4,4	17,5
D. Andere	292,1	250,8	202,8	220,0	216,1	263,6	244,0	245,2	485,3⁶	487,4	496,2	463,5	450,7	457,7	452,4
TOTAAL DER PASSIVA ...	698,4	653,9	624,5	652,2	657,9	712,0	667,1	682,7	920,1	942,9	931,0	910,2	879,3	910,2	892,8

¹ Inclusief de verbintenissen in Belgische frank tegenover de internationale instellingen andere dan het IMF.

² Inclusief de munten en biljetten van de Schatkist in het bezit van de overwegend geldscheppende instellingen andere dan de NBB.

³ Privé-bedrijven andere dan overwegend geldscheppende, financiële instellingen van de overheidssector die geen overwegend geldscheppende instellingen zijn, en overheidsbedrijven.

⁴ De cijfers van deze rubriek zijn onderschat voor een bedrag gelijk aan de munten en biljetten van de Schatkist, die in het bezit zijn van de overwegend geldscheppende instellingen andere dan de NBB.

⁵ Exclusief het creditsaldo van het Rentenfonds bij de NBB., welke opgenomen is in C. 3. c).

⁶ Nieuwe reeks.

a) Nationale Bank van België — Activa — Maandelijkse cijfers

(miljarden franken)

	30-9-91	31-10-91	30-11-91	31-12-91	31-1-92	29-2-92	31-3-92	30-4-92	31-5-92	30-6-92	31-7-92	31-8-92	30-9-92
A. Vorderingen op het buitenland :													
1. Goud	363,7	363,7	363,7	333,8	333,8	333,8	333,8	333,8	333,8	262,2	276,5	276,5	276,5
2. IMF : — Deelneming	16,3	16,3	15,7	16,4	16,4	16,0	15,4	16,1	16,1	16,4	16,5	16,3	15,5
— Leningen	0,0	0,0	0,0	0,0	0,0	0,0	0,0	0,0	0,0	0,0	0,0	0,0	0,0
— Bijzondere trekkingsrechten	17,7	17,3	17,4	18,4	18,2	18,2	18,2	18,0	18,0	18,0	18,0	18,1	17,7
— Andere	4,4	4,4	4,4	4,5	4,5	4,5	4,5	4,5	4,5	4,5	4,5	4,5	4,5
3. Ecu's	113,9	111,3	111,3	110,6	102,2	102,2	102,2	109,8	109,8	109,8	99,8	99,8	99,8
4. Internationale akkoorden	3,2	3,1	3,1	3,1	3,1	3,1	3,1	3,1	3,0	3,1	3,4	3,4	3,4
5. EFMS	0,0	0,0	0,0	12,6	0,0	0,0	0,0	0,0	0,0	0,0	0,0	0,0	89,3
6. EEG : Financiële bijstand op middellange termijn ...	—	—	—	—	—	—	—	—	—	—	—	—	—
7. Obligaties	0,0	0,0	0,0	0,0	0,0	0,0	0,0	0,0	0,0	0,0	0,0	0,0	0,0
8. Uitvoeraccepten in Belgische frank	5,7	6,7	6,1	4,8	6,4	5,4	5,4	6,5	5,7	5,4	4,7	5,4	5,0
9. Andere : a) in buitenlandse valuta's	228,1	231,3	232,8	230,8	230,1	237,4	234,8	238,6	240,3	311,1	295,1	296,8	236,9
b) in Belgische frank	8,5	36,8	40,7	21,6	12,7	22,6	31,7	29,4	38,3	35,9	34,9	17,7	11,6
Totaal van de vorderingen op het buitenland	761,5	791,0	795,1	756,6	727,3	743,1	749,0	759,8	769,6	766,5	753,5	738,4	760,1
B. Vorderingen op de nationale overwegend geldscheppende instellingen :													
1. Munt en biljetten	0,8	0,9	0,9	0,7	0,9	0,9	0,9	0,8	0,7	0,6	0,8	0,9	0,9
2. Andere : a) op de NBB :													
— monetaire reserve	—	—	—	—	—	—	—	—	—	—	—	—	—
— andere	—	—	—	—	—	—	—	—	—	—	—	—	—
b) op de overheidsinstellingen	18,6	6,2	10,1	11,6	17,5	6,5	13,5	4,2	7,2	7,2	10,5	8,8	11,4
c) op de depositobanken	46,0	28,5	23,5	42,6	34,2	42,0	27,8	38,9	43,0	34,0	26,2	39,3	20,1
C. Vorderingen op de andere nationale sectoren :													
1. Op de Staat ¹ :													
a) voor ten hoogste een jaar	0,0	0,0	0,0	0,0	0,0	0,0	0,0	0,0	0,0	0,0	0,0	0,0	0,0
b) voor meer dan een jaar :													
— obligaties verkrijgbaar door elke belegger	30,9	30,9	30,9	31,2	34,2	34,2	34,2	34,3	34,3	34,3	34,3	34,3	34,3
— andere	24,3	11,8	14,7	17,7	7,9	8,7	12,8	9,8	17,4	16,6	12,7	8,2	7,8
2. Op de andere overheden ² :													
a) voor ten hoogste een jaar	—	—	—	—	—	—	—	—	—	—	—	—	—
b) voor meer dan een jaar :													
— obligaties verkrijgbaar door elke belegger	2,0	2,0	2,0	2,0	2,0	2,0	2,0	1,9	1,9	1,9	1,9	1,9	1,9
— andere	—	—	—	—	—	—	—	—	—	—	—	—	—
3. Op de bedrijven ³ en particulieren :													
a) bankaccepten	0,5	0,7	0,5	0,4	0,5	0,2	0,4	0,3	0,4	0,3	* 0,0	* 0,0	* 0,0
b) handelspapier	12,7	15,8	16,1	13,3	18,3	11,5	12,0	14,5	11,0	9,0	* 10,8	* 12,0	* 6,9
c) voorschotten	0,2	0,1	0,0	0,0	0,8	0,2	0,0	0,0	0,0	0,0	0,0	0,1	0,0
d) andere vorderingen voor ten hoogste een jaar	—	—	—	—	—	—	—	—	—	—	—	—	—
e) andere vorderingen voor meer dan een jaar :													
— obligaties verkrijgbaar door elke belegger	0,2	0,2	0,2	0,2	0,2	0,2	0,2	0,2	0,2	0,2	0,2	0,2	0,2
— andere	—	—	—	—	—	—	—	—	—	—	—	—	—
4. Op het Rentenfonds : voor ten hoogste een jaar :													
a) voorschotten van de NBB voor de financiering van schatkistcertificaten	0,0	0,0	0,0	0,0	0,0	0,0	0,0	0,0	0,0	0,0	0,0	0,0	0,0
b) overige	0,0	0,0	0,0	0,0	0,0	0,0	0,0	0,0	0,0	0,0	0,0	0,0	0,0
5. Op de andere financiële instellingen ⁴ :													
a) voor ten hoogste een jaar :													
— kasbons verkrijgbaar door elke belegger	0,0	0,0	0,0	0,0	0,0	0,0	0,0	0,0	0,0	0,0	0,0	0,0	0,0
— andere	13,9	19,4	15,8	14,5	12,5	11,7	11,1	15,1	11,4	20,9	24,2	21,6	27,4
b) voor meer dan een jaar :													
— kasbons en oblig. verkrijgbaar door elke belegger	0,0	0,0	0,0	0,0	0,0	0,0	0,0	0,0	0,0	0,0	0,0	0,0	0,0
— andere	—	—	—	—	—	—	—	—	—	—	—	—	—
D. Andere	19,6	19,5	21,2	19,3	14,7	14,4	15,5	16,9	18,1	18,6	* 20,2	* 21,0	* 21,7
TOTAAL DER ACTIVA ...	931,0	927,0	931,0	910,2	870,9	875,7	879,3	896,7	915,1	910,2	895,3	886,8	892,8

¹ Inclusief de indirecte Staatsschuld.

² Inclusief de instellingen van de sociale verzekering.

³ Privé-bedrijven die geen financiële instellingen zijn, overheidsbedrijven, instellingen voor verzekering op het leven en tegen arbeidsongevallen, en pensioenfondsen.

⁴ Spaarbanken, hypotheek- en kapitalisatiemaatschappijen, kredietinstellingen van de overheidssector.

⁵ Nieuwe reeks.

a) Nationale Bank van België — Passiva — Maandelijkse cijfers

(miljarden franken)

	30-9-91	31-10-91	30-11-91	31-12-91	31-1-92	29-2-92	31-3-92	30-4-92	31-5-92	30-6-92	31-7-92	31-8-92	30-9-92
A. Verbintenissen tegenover het buitenland :													
1. Tegenover het IMF	0,3	0,3	0,2	0,2	0,2	0,2	0,2	0,2	0,2	0,2	0,2	0,2	0,2
2. Tegenover het EFMS	—	—	—	—	—	—	—	—	—	—	—	—	—
3. Andere :													
a) in buitenlandse valuta's	0,0	0,0	0,0	0,0	0,0	0,0	0,0	0,0	0,0	0,1	0,0	0,0	0,0
b) in Belgische frank ¹	10,2	7,1	9,8	10,6	11,4	9,4	9,7	14,0	10,2	8,3	11,4	8,3	8,5
c) monetaire reserve : Groothertogdom Luxemburg	—	—	—	—	—	—	—	—	—	—	—	—	—
Totaal der verbintenissen tegenover het buitenland	10,4	7,4	10,0	10,8	11,7	9,6	9,9	14,3	10,5	8,6	11,7	8,5	8,7
B. Verbintenissen tegenover de nationale overwegend geldscheppende instellingen :													
1. Munten en biljetten ²	17,3	16,8	16,7	19,3	15,3	15,8	15,6	17,0	18,6	17,5	16,0	* 17,5	* 16,0
2. Andere :													
a) tegenover de NBB	—	—	—	—	—	—	—	—	—	—	—	—	—
b) tegenover de overheidsinstellingen	0,0	0,0	0,0	0,0	0,0	0,0	0,0	0,0	0,0	0,0	0,0	* 0,0	* 0,0
c) tegenover de depositobanken :													
— monetaire reserve	—	—	—	—	—	—	—	—	—	—	—	—	—
— kasbons en obligaties	—	—	—	—	—	—	—	—	—	—	—	—	—
— andere	0,0	0,0	0,0	0,1	0,0	0,0	0,1	0,0	0,0	0,0	0,0	0,0	0,0
C. Verbintenissen tegenover de andere nationale sectoren :													
1. Geldhoeveelheid :													
a) monetaire kasmiddelen in het bezit van de bedrijven ³ en particulieren :													
— chartaal geld ⁴	404,4	405,5	405,7	412,2	393,3	395,0	396,9	404,2	421,3	421,3	410,1	*405,2	*397,7
— giraal geld ⁵	0,2	0,1	0,0	0,2	0,3	0,2	0,2	0,2	0,2	0,2	0,2	0,3	0,1
b) giraal geld in het bezit van de overheid	0,2	0,2	0,2	0,2	0,2	0,2	0,1	0,1	0,1	0,1	0,1	0,1	0,2
2. Andere verbintenissen tegenover de bedrijven en particulieren :													
a) in Belgische frank :													
— voor ten hoogste een jaar :													
— deposito's op gewone boekjes	—	—	—	—	—	—	—	—	—	—	—	—	—
— andere deposito's	0,5	0,2	0,2	0,2	0,2	0,1	0,3	0,2	0,2	0,3	0,3	0,3	0,2
— voor meer dan een jaar :													
— deposito's	—	—	—	—	—	—	—	—	—	—	—	—	—
— kasbons en obligaties	—	—	—	—	—	—	—	—	—	—	—	—	—
b) in buitenlandse valuta's : deposito's voor ten hoogste een jaar	—	—	—	—	—	—	—	—	—	—	—	—	—
3. Andere verbintenissen :													
a) tegenover de Schatkist	0,0	0,0	0,0	0,0	0,0	0,0	0,0	0,0	0,0	0,0	0,0	0,0	0,0
b) tegenover de andere overheden : voor ten hoogste een jaar (termijndeposito's)	—	—	—	—	—	—	—	—	—	—	—	—	—
c) tegenover de financiële instellingen :													
— het Rentenfonds	0,0	0,0	0,0	0,0	0,0	0,0	0,0	0,0	0,0	0,0	0,0	0,0	0,0
— instel. voor verzekering op het leven en tegen arbeidsongev., pensioenfondsen : mon. reserve	—	—	—	—	—	—	—	—	—	—	—	—	—
— de andere financiële instellingen :													
— monetaire reserve	—	—	—	—	—	—	—	—	—	—	—	—	—
— andere	1,8	1,4	0,5	3,8	0,6	1,8	5,5	2,4	3,7	4,4	5,0	0,5	17,5
D. Andere	496,2	495,3	497,6	463,5	449,5	453,0	450,7	458,3	460,7	457,7	452,0	454,4	452,4
TOTAAL DER PASSIVA ...	931,0	927,0	931,0	910,2	870,9	875,7	879,3	896,7	915,1	910,2	895,3	886,8	892,8

¹ Inclusief de verbintenissen in Belgische frank tegenover de internationale instellingen andere dan het IMF.

² Inclusief de munten en biljetten van de Schatkist in het bezit van de overwegend geldscheppende instellingen andere dan de NBB.

³ Privé-bedrijven andere dan overwegend geldscheppende, financiële instellingen van de overheidssector die geen overwegend geldscheppende instellingen zijn, en overheidsbedrijven.

⁴ De cijfers van deze rubriek zijn onderschat voor een bedrag gelijk aan de munten en biljetten van de Schatkist, die in het bezit zijn van de overwegend geldscheppende instellingen andere dan de NBB.

⁵ Exclusief het creditsaldo van het Rentenfonds bij de NBB, welke opgenomen is in C. 3. c).

⁶ Nieuwe reeks.

b) Geldscheppende overheidsinstellingen — Activa¹ — Jaarlijkse en driemaandelijkse cijfers

(miljarden franken)

	31-12-82	31-12-83	31-12-84	31-12-85	31-12-86	31-12-87	31-12-88	31-3-89	30-6-89	30-9-89	31-12-89	31-3-90	30-6-90	30-9-90	31-12-90
A. Vorderingen op het buitenland :															
1. Goud	—	—	—	—	—	—	—	—	—	—	—	—	—	—	—
2. IMF : — Deelneming	—	—	—	—	—	—	—	—	—	—	—	—	—	—	—
— Leningen	—	—	—	—	—	—	—	—	—	—	—	—	—	—	—
— Bijzondere trekkingsrechten	—	—	—	—	—	—	—	—	—	—	—	—	—	—	—
— Andere	—	—	—	—	—	—	—	—	—	—	—	—	—	—	—
3. Ecu's	—	—	—	—	—	—	—	—	—	—	—	—	—	—	—
4. Internationale akkoorden	—	—	—	—	—	—	—	—	—	—	—	—	—	—	—
5. EFMS	—	—	—	—	—	—	—	—	—	—	—	—	—	—	—
6. EEC : Financiële bijstand op middellange termijn	—	—	—	—	—	—	—	—	—	—	—	—	—	—	—
7. Obligaties	—	—	—	—	—	—	—	—	—	—	—	—	—	—	—
8. Uitvoeraccepten in Belgische frank	0,4	4,7	2,0	2,1	0,8	0,0	0,0	0,2	3,7	3,0	0,0	2,4	0,0	0,0	0,0
9. Andere : a) in buitenlandse valuta's	—	—	—	—	—	—	—	—	—	—	—	—	—	—	—
b) in Belgische frank	0,0	0,1	0,0	0,1	0,4	0,0	0,0	0,0	0,1	0,3	0,0	0,0	0,0	0,0	0,0
Totaal van de vorderingen op het buitenland	0,4	4,8	2,0	2,2	1,2	0,0	0,0	0,2	3,8	3,3	0,0	2,4	0,0	0,0	0,0
B. Vorderingen op de nationale overwegend geldscheppende instellingen :															
1. Munten en biljetten	1,8	1,6	1,9	2,0	2,2	2,2	2,4	2,1	2,4	2,3	2,9	2,3	2,3	3,1	2,2
2. Andere : a) op de NBB :															
— monetaire reserve	—	—	—	—	—	—	—	—	—	—	—	—	—	—	—
— andere	0,0	0,0	0,0	0,0	0,0	0,0	0,0	0,0	0,0	0,0	0,0	0,0	0,0	0,0	0,0
b) op de overheidsinstellingen	2,2	3,0	1,3	1,5	4,9	3,3	0,7	2,3	4,1	0,3	1,0	0,0	0,0	0,1	0,1
c) op de depositobanken	4,1	0,2	3,4	1,1	6,8	7,4	1,8	4,3	0,8	0,5	3,9	0,8	2,2	1,9	4,2
C. Vorderingen op de andere nationale sectoren :															
1. Op de Staat ² :															
a) voor ten hoogste een jaar	86,8	84,3	70,6	83,6	94,6	91,1	93,4	107,4	114,3	108,6	107,1	116,5	115,1	114,1	101,5
b) voor meer dan een jaar :															
— obligaties verkrijgbaar door elke belegger	14,5	15,0	14,9	15,0	15,0	14,7	14,6	14,4	14,4	14,4	14,2	14,1	14,1	14,1	14,1
— andere	—	—	—	—	—	—	—	—	—	—	—	—	—	—	—
2. Op de andere overheden ³ :															
a) voor ten hoogste een jaar	39,2	42,4	41,2 ⁶	47,1	45,7	51,7	64,6	59,7	54,1	54,1	72,8	67,3	70,9	63,4	91,3
b) voor meer dan een jaar :															
— obligaties verkrijgbaar door elke belegger	0,1	0,0	0,0	0,0	0,0	0,0	0,0	0,0	0,0	0,0	0,0	0,0	0,0	0,0	0,0
— andere	—	—	—	—	—	—	—	—	—	—	—	—	—	—	—
3. Op de bedrijven ⁴ en particulieren :															
a) bankaccepten	0,1	0,0	0,3	0,4	0,0	0,0	0,0	0,0	0,7	0,2	0,0	0,2	0,0	0,0	0,0
b) handelspapier	0,8	0,6	0,3	2,7	0,3	0,0	0,0	0,1	3,1	2,5	0,0	1,4	0,0	0,0	0,0
c) voorschotten	—	—	—	—	—	—	—	—	—	—	—	—	—	—	—
d) andere vorderingen voor ten hoogste een jaar	—	—	—	—	—	—	—	—	—	—	—	—	—	—	—
e) andere vorderingen voor meer dan een jaar :															
— obligaties verkrijgbaar door elke belegger	0,5	0,3	0,2	0,2	0,0	0,0	0,0	0,0	0,0	0,0	0,0	0,0	0,0	0,0	0,0
— andere	—	—	—	—	—	—	—	—	—	—	—	—	—	—	—
4. Op het Rentenfonds : voor ten hoogste een jaar :															
a) voorschotten van de NBB voor de financiering van schatkistcertificaten	—	—	—	—	—	—	—	—	—	—	—	—	—	—	—
b) overige	0,0	0,0	0,0	0,4	2,7	0,8	5,5	0,0	0,0	0,0	1,4	0,0	0,0	0,4	0,9
5. Op de andere financiële instellingen ⁵ :															
a) voor ten hoogste een jaar :															
— kasbons verkrijgbaar door elke belegger	—	—	—	—	—	—	—	—	—	—	—	—	—	—	—
— andere	0,3	0,0	0,7	0,2	0,0	0,9	0,0	1,9	0,2	0,5	0,0	0,2	0,0	0,3	0,1
b) voor meer dan een jaar :															
— kasbons en oblig. verkrijgbaar door elke belegger	—	—	—	—	—	—	—	—	—	—	—	—	—	—	—
— andere	0,0	0,0	0,0	0,0	0,0	0,0	0,0	0,0	0,0	0,0	0,0	0,0	0,0	0,0	0,0
D. Andere	13,3	13,9	11,8	11,3	15,3	16,6	14,5	16,0	14,1	16,7	16,4	26,5	25,4	25,4	17,7
TOTAAL DER ACTIVA ...	164,1	166,1	148,6⁶	167,7	188,7	188,8	197,5	208,2	212,0	203,2	219,5	231,8	230,1	222,8	232,1

¹ BPC, Muntfonds (activa op korte term. en oblig.), Gemeentekrediet van België (activa die de tegenwaarde vormen van de direct opvraagbare passiva), HWI (alleen de activa gefinancierd met middelen opgenomen bij de overwegend geldscheppende instellingen). Wat betreft het Muntfonds is de tegenwaarde van het overschot van de getelde passiva op de getelde activa opgenomen in de rubriek D. « Andere ».

² Inclusief de indirecte Staatsschuld.

³ Inclusief de instellingen van de sociale verzekering.

⁴ Privé-bedrijven die geen financiële instellingen zijn, overheidsbedrijven, instellingen voor verzekering op het leven en tegen arbeidsongevallen, en pensioenfonds.

⁵ Spaarbanken, hypotheek- en kapitalisatiemaatschappijen, kredietinstellingen van de overheidssector.

⁶ Nieuwe reeks. De afwijking tussen de oude en de nieuwe reeks is toe te schrijven aan een wijziging in de boekhouding van het Gemeentekrediet van België betreffende de lokale overheid.

b) Geldscheppende overheidsinstellingen — Passiva¹ — Jaarlijkse en driemaandelijke cijfers

(miljarden franken)

	31-12-82	31-12-83	31-12-84	31-12-85	31-12-86	31-12-87	31-12-88	31-3-89	30-6-89	30-9-89	31-12-89	31-3-90	30-6-90	30-9-90	31-12-90
A. Verbintenissen tegenover het buitenland :															
1. Tegenover het IMF	—	—	—	—	—	—	—	—	—	—	—	—	—	—	—
2. Tegenover het EFMS	—	—	—	—	—	—	—	—	—	—	—	—	—	—	—
3. Andere :															
a) in buitenlandse valuta's	—	—	—	—	—	—	—	—	—	—	—	—	—	—	—
b) in Belgische frank	0,3	0,2	0,0	0,0	0,0	0,0	0,0	0,0	0,0	0,0	0,0	0,0	0,0	0,0	0,0
c) monetaire reserve : Groothertogdom Luxemburg ..	—	—	—	—	—	—	—	—	—	—	—	—	—	—	—
Totaal der verbintenissen tegenover het buitenland ..	0,3	0,2	0,0	0,0	0,0	0,0	0,0	0,0	0,0	0,0	0,0	0,0	0,0	0,0	0,0
B. Verbintenissen tegenover de nationale overwegend geldscheppende instellingen :															
1. Munten en biljetten ²	0,8	0,9	0,7	1,0	1,0	1,5	0,7	0,9	0,8	0,9	0,7	0,8	0,7	1,0	0,9
2. Andere :															
a) tegenover de NBB	4,4	4,6	4,3	4,5	4,4	3,7	3,6	3,0	2,5	2,5	3,0	2,9	2,4	2,6	2,6
b) tegenover de overheidsinstellingen	2,2	3,0	1,4	1,5	4,9	3,3	0,7	2,3	4,1	0,3	1,0	0,0	0,0	0,1	0,1
c) tegenover de depositobanken :															
— monetaire reserve	—	—	—	—	—	—	—	—	—	—	—	—	—	—	—
— kasbons en obligaties	—	—	—	—	—	—	—	—	—	—	—	—	—	—	—
— andere	5,8	5,6	6,8	6,7	10,7	8,6	7,6	7,3	9,2	7,3	5,6	5,2	2,5	4,1	5,4
C. Verbintenissen tegenover de andere nationale sectoren :															
1. Geldhoeveelheid :															
a) monetaire kasmiddelen in het bezit van de bedrijven ³ en particulieren :															
— chartaal geld ⁴	15,4	15,5	15,6	14,4	15,1	14,7	15,4	15,3	16,1	16,3	16,3	16,3	16,9	17,3	17,8
— giraal geld	97,3	96,2	90,3	105,6	116,1	113,9	117,5	131,0	143,4	137,5	141,0	151,3	156,3	148,3	142,4
b) giraal geld in het bezit van de overheid	37,9	40,1	29,5 ⁵	34,0	36,5	43,1	51,9	48,3	35,7	38,5	52,1	55,2	50,8	49,4	63,0
2. Andere verbintenissen tegenover de bedrijven en particulieren :															
a) in Belgische frank :															
— voor ten hoogste een jaar :															
— deposito's op gewone boekjes	—	—	—	—	—	—	—	—	—	—	—	—	—	—	—
— andere deposito's	—	—	—	—	—	—	—	—	—	—	—	—	—	—	—
— voor meer dan een jaar :															
— deposito's	—	—	—	—	—	—	—	—	—	—	—	—	—	—	—
— kasbons en obligaties	—	—	—	—	—	—	—	—	—	—	—	—	—	—	—
b) in buitenlandse valuta's : deposito's voor ten hoogste een jaar	—	—	—	—	—	—	—	—	—	—	—	—	—	—	—
3. Andere verbintenissen :															
a) tegenover de Schatkist	—	—	—	—	—	—	—	—	—	—	—	—	—	—	—
b) tegenover de andere overheden : voor ten hoogste een jaar (termijndeposito's)	—	—	—	—	—	—	—	—	—	—	—	—	—	—	—
c) tegenover de financiële instellingen :															
— het Rentenfonds	0,0	0,0	0,0	0,0	0,0	0,0	0,0	0,0	0,0	0,0	0,0	0,0	0,0	0,0	0,0
— instel. voor verzekering op het leven en tegen arbeidsongev., pensioenfondsen : mon. reserve ..	—	—	—	—	—	—	—	—	—	—	—	—	—	—	—
— de andere financiële instellingen :															
— monetaire reserve	—	—	—	—	—	—	—	—	—	—	—	—	—	—	—
— andere	—	—	—	—	—	0,0	0,0	0,0	0,1	0,0	0,0	0,0	0,0	0,0	0,0
D. Andere	0,0	0,0	0,0	0,0	0,0	0,0	0,0	0,0	0,0	0,0	0,0	0,0	0,4	0,0	0,0
TOTAAL DER PASSIVA ...	164,1	166,1	148,6⁵	167,7	188,7	188,8	197,5	208,2	212,0	203,2	219,5	231,8	230,1	222,8	232,1

¹ BPC, Muntfonds (munten en biljetten), Gemeentekrediet van België (direct opvraagbare passiva), HWI (alleen de passiva t.o.v. overwegend geldscheppende instellingen).

² Alleen de munten en biljetten van de Schatkist in het bezit van de NBB.

³ Privé-bedrijven andere dan overwegend geldscheppende, financiële instellingen van de overheidssector die geen overwegend geldscheppende instellingen zijn, en overheidsbedrijven.

⁴ De cijfers van deze rubriek zijn overschat voor een bedrag gelijk aan de munten en biljetten van de Schatkist, die in het bezit zijn van de overwegend geldscheppende instellingen andere dan de NBB.

⁵ Nieuwe reeks. De afwijking tussen de oude en de nieuwe reeks is toe te schrijven aan een wijziging in de boekhouding van het Gemeentekrediet van België betreffende de lokale overheid.

c) Depositobanken — Activa — Jaarlijkse en driemaandelijkse cijfers

(miljarden franken)

	31-12-82	31-12-83	31-12-84	31-12-85	31-12-86	31-12-87	31-12-88	31-3-89	30-6-89	30-9-89	31-12-89	31-3-90	30-6-90	30-9-90	31-12-90	
A. Vorderingen op het buitenland :																
1. Goud	—	—	—	—	—	—	—	—	—	—	—	—	—	—	—	
2. IMF : — Deelneming	—	—	—	—	—	—	—	—	—	—	—	—	—	—	—	
— Leningen	—	—	—	—	—	—	—	—	—	—	—	—	—	—	—	
— Bijzondere trekkingsrechten	—	—	—	—	—	—	—	—	—	—	—	—	—	—	—	
— Andere	—	—	—	—	—	—	—	—	—	—	—	—	—	—	—	
3. Ecu's	—	—	—	—	—	—	—	—	—	—	—	—	—	—	—	
4. Internationale akkoorden	—	—	—	—	—	—	—	—	—	—	—	—	—	—	—	
5. EFMS	—	—	—	—	—	—	—	—	—	—	—	—	—	—	—	
6. EEG : Financ. bijstand op middellange termijn	—	—	—	—	—	—	—	—	—	—	—	—	—	—	—	
7. Obligaties	75,0	139,3	245,1	335,3	436,2	439,4	507,0	530,2	529,6	548,6	516,0	526,4	546,6	568,1	602,8	
8. Uitvoeraaccepten in Belgische frank	17,8	16,4	30,5	19,2	21,3	15,9	16,8	16,3	16,1	15,7	15,4	15,8	15,3	17,6	16,5	
9. Andere : a) in buitenlandse valuta's	2.852,1	3.360,3	4.049,9	4.090,2	4.056,3	4.226,1	4.797,6	5.226,9	5.449,4	5.115,9	5.021,4	4.966,7	4.964,0	4.704,8	5.014,3	
b) in Belgische frank	140,0	167,5	191,5	220,2	251,6	262,5	294,2	325,1	297,4	312,4	330,4	312,1	324,3	328,7	316,1	
Totaal van de vorderingen op het buitenland	3.084,9	3.683,5	4.517,0	4.664,9	4.765,4	4.943,9	5.615,7	6.098,5	6.292,6	5.992,6	5.883,2	5.821,0	5.850,2	5.619,3	5.949,7	
B. Vorderingen op de nationale overwegend geld-scheppende instellingen :																
1. Munten en biljetten	10,8	11,0	14,4	12,8	12,4	12,8	13,1	11,5	12,9	12,1	17,1	12,2	14,0	12,8	17,7	
2. Andere : a) op de NBB :																
— monetaire reserve	—	—	—	—	—	—	—	—	—	—	—	—	—	—	—	
— andere	0,4	0,3	0,5	0,4	0,2	0,2	0,2	0,0	0,1	0,1	0,2	0,0	0,1	0,0	0,1	
b) op de overheidsinstellingen	5,8	5,6	6,8	6,8	10,7	8,6	7,6	7,3	9,2	7,3	5,6	5,2	2,5	4,1	5,4	
c) op de depositobanken	399,5	469,5	437,1	517,2	466,5	544,3	569,4	635,0	642,5	637,6	604,4	648,7	893,5	845,5	879,4	
C. Vorderingen op de andere nationale sectoren :																
1. Op de Staat ¹ :																
a) voor ten hoogste een jaar	337,4	481,1	482,2	553,3	745,1	781,1	783,1	998,9	1.002,6	1.035,4	875,5	1.097,4	1.065,2	1.062,7	925,3	
b) voor meer dan een jaar :																
— obligaties verkrijgbaar door elke belegger	392,5	482,3	499,2	615,1	642,2	740,9	812,9	802,0	816,8	846,0	813,7	810,2	852,3	867,5	899,9	
— andere	113,8	155,9	249,1	266,6	170,9	133,8	115,7	115,5	119,7	122,8	122,3	112,8	105,0	119,2	117,5	
2. Op de andere overheden ² :																
a) voor ten hoogste een jaar	24,1	23,3	25,6	39,4	51,5	54,3	59,8	59,4	62,6	66,2	64,5	78,0	83,6	79,2	88,8	
b) voor meer dan een jaar :																
— obligaties verkrijgbaar door elke belegger	20,0	10,0	18,9	23,1	21,3	27,6	28,9	27,8	28,7	29,5	28,3	29,1	29,1	29,8	28,4	
— andere	62,4	73,9	96,8	72,6	82,5	71,6	75,1	72,0	70,6	64,5	63,8	73,8	72,5	60,0	57,2	
3. Op de bedrijven ³ en particulieren :																
a) bankaccepten	16,6	13,5	17,8	15,5	14,0	13,1	11,6	11,3	9,2	11,3	11,5	11,2	10,5	7,4	7,1	
b) handelspapier	160,6	167,0	201,1	191,2	220,3	173,9	172,5	160,5	167,4	158,7	164,6	154,4	160,0	149,0	150,6	
c) voorschotten	821,1	863,0	904,9	966,5	1.057,7	1.257,0	1.539,5	1.605,6	1.790,0	1.926,1	1.997,0	1.915,3	2.003,3	2.092,1	2.133,4	
d) andere vorder. voor ten hoogste een jaar	2,3	0,0	0,0	0,3	0,6	0,0	0,0	0,6	0,0	0,0	0,0	0,0	0,0	0,0	0,0	
e) andere vorder. voor meer dan een jaar :																
— obligaties verkrijgbaar door elke belegger	17,0	23,3	23,2	18,6	19,3	18,9	16,5	16,7	16,2	17,3	15,2	15,0	15,6	16,2	9,3	
— andere	31,7	34,5	34,0	30,2	30,5	30,9	29,4	31,4	29,0	31,0	32,5	30,6	30,1	28,7	27,2	
4. Op het Rentenf. : voor ten hoogste een jaar :																
a) voorschotten van de NBB voor de financie-ring van schatkistcertificaten	—	—	—	—	—	—	—	—	—	—	—	—	—	—	—	
b) overige	10,0	2,6	21,1	16,8	16,1	25,0	19,9	21,7	16,8	14,7	20,8	13,8	35,4	21,4	44,5	
5. Op de andere financiële instellingen ⁴ :																
a) voor ten hoogste een jaar :																
— kasbons verkrijgbaar door elke belegger	0,0	0,0	0,0	0,0	0,0	0,0	0,0	0,0	0,0	0,0	0,0	0,0	0,0	0,0	0,0	
— andere	73,9	96,4	98,6	129,4	168,9	256,9	183,4	193,6	178,4	155,1	187,4	176,7	142,7	163,8	172,6	
b) voor meer dan een jaar :																
— kasbons en obligaties verkrijgbaar door elke belegger	75,4	64,8	56,3	65,9	61,4	62,6	77,0	70,5	65,7	70,6	67,1	67,4	58,8	65,0	61,1	
— andere	40,9	51,8	60,1	61,6	69,2	71,1	71,9	72,5	74,4	72,1	72,0	64,1	58,0	54,0	54,3	
D. Andere	377,4	438,5	544,0	588,8	619,7	625,4	751,0	771,6	756,6	799,7	804,9	827,7	790,1	788,5	861,9	
TOTAAL DER ACTIVA ...	6.078,5	7.151,8	8.308,7	8.857,0	9.246,6	9.854,0	10.954,2	11.783,9	12.164,0	12.070,7	11.851,5	11.964,6	12.272,2	12.086,0	12.491,4	

¹ Inclusief de indirecte staatsschuld.

² Inclusief de instellingen van de sociale verzekering.

³ Privé-bedrijven die geen financiële instellingen zijn, overheidsbedrijven, instellingen voor verzekering op het leven en tegen arbeidsongevallen, en pensioenfondsen.

⁴ Spaarbanken, hypotheek- en kapitalisatiemaatschappijen, kredietinstellingen van de overheidssector.

c) Depositobanken — Passiva — Jaarlijkse en driemaandelijke cijfers

(miljarden franken)

	31-12-82	31-12-83	31-12-84	31-12-85	31-12-86	31-12-87	31-12-88	31-3-89	30-6-89	30-9-89	31-12-89	31-3-90	30-6-90	30-9-90	31-12-90
A. Verbintenissen tegenover het buitenland :															
1. Tegenover het IMF	—	—	—	—	—	—	—	—	—	—	—	—	—	—	—
2. Tegenover het EFMS	—	—	—	—	—	—	—	—	—	—	—	—	—	—	—
3. Andere :															
a) in buitenlandse valuta's	3.316,8	4.093,4	4.989,5	5.155,9	5.297,0	5.507,2	6.235,9	6.786,9	6.928,3	6.737,0	6.445,4	6.352,8	6.321,7	6.074,0	6.378,8
b) in Belgische frank ¹	360,5	368,7	459,1	531,0	555,9	619,2	726,4	802,1	857,7	892,1	904,2	944,0	1.055,4	1.092,2	1.050,4
c) monetaire reserve : Groothertogdom Lux.	—	—	—	—	—	—	—	—	—	—	—	—	—	—	—
Totaal der verbint. tegenover het buitenland .	3.677,3	4.462,1	5.448,6	5.686,9	5.852,9	6.126,4	6.962,3	7.589,0	7.786,0	7.629,1	7.349,6	7.296,8	7.377,2	7.166,1	7.429,2
B. Verbintenissen tegenover de nationale overwegend geldscheppende instellingen :															
1. Munten en biljetten	—	—	—	—	—	—	—	—	—	—	—	—	—	—	—
2. Andere :															
a) tegenover de NBB	0,0	0,0	2,2	0,7	0,0	0,0	0,0	11,2	21,9	4,2	0,0	2,5	5,2	0,0	0,0
b) tegenover de overheidsinstellingen	4,1	0,2	3,4	1,2	6,8	7,4	1,8	4,3	0,8	0,5	3,9	0,8	2,2	1,9	4,2
c) tegenover de depositobanken :															
— monetaire reserve	—	—	—	—	—	—	—	—	—	—	—	—	—	—	—
— kasbons en obligaties	0,4	0,7	0,8	0,7	0,7	1,0	1,2	1,2	1,7	1,7	1,3	1,3	1,3	1,3	1,0
— andere	399,1	468,8	436,3	516,4	465,9	543,3	568,2	633,9	640,8	635,9	603,1	647,3	892,1	844,2	878,3
C. Verbint. tegenover de andere nationale sect. :															
1. Geldhoeveelheid :															
a) monetaire kasmiddelen in het bezit van de bedrijven ² en particulieren :															
— chartaal geld	—	—	—	—	—	—	—	—	—	—	—	—	—	—	—
— giraal geld	334,6	393,7	392,9	427,6	468,4	502,6	545,1	532,6	591,5	519,0	574,9	555,2	601,2	525,2	584,8
b) giraal geld in het bezit van de overheid ..	1,1	1,2	2,1	2,2	3,7	5,3	6,8	6,6	6,1	6,0	6,7	6,0	6,3	6,6	6,3
2. Andere verbintenissen tegenover de bedrijven en particulieren ³ :															
a) in Belgische frank :															
— voor ten hoogste een jaar :															
— deposito's op gewone boekjes	384,5	423,7	462,7	532,2	607,3	690,6	766,6	784,1	790,4	836,1	862,3	796,9	744,1	728,1	757,5
— andere deposito's	404,5	431,5	467,2	484,0	565,3	622,7	611,4	689,0	645,6	691,3	692,8	858,6	848,2	906,5	921,6
— voor meer dan een jaar :															
— deposito's	25,4	31,6	32,5	37,0	38,4	45,2	37,3	32,2	29,2	35,3	35,5	40,4	39,4	34,4	39,6
— kasbons en obligaties	300,2	356,8	393,5	444,5	451,1	461,5	468,7	475,8	477,7	536,1	530,0	543,5	603,0	657,6	676,1
b) in buitenlandse valuta's : deposito's voor ten hoogste een jaar	125,8	128,6	137,8	123,6	113,3	130,2	151,2	161,5	185,6	192,3	189,9	223,9	204,6	195,0	175,0
3. Andere verbintenissen :															
a) tegenover de Schatkist	—	—	—	—	—	—	—	—	—	—	—	—	—	—	—
b) tegenover de andere overheden : voor ten hoogste een jaar (termijndeposito's)	0,3	0,3	0,3	0,8	0,8	1,0	0,2	0,2	0,2	0,2	0,2	0,2	0,2	0,2	0,2
c) tegenover de financiële instellingen :															
— het Rentenfonds	0,0	0,0	0,0	0,0	0,0	0,0	0,0	0,0	0,0	0,0	0,0	0,0	0,0	0,0	0,0
— instel. voor verzekering op het leven en tegen arbeidsongev., pensioenfondsen : mon. reserve	—	—	—	—	—	—	—	—	—	—	—	—	—	—	—
— de andere financiële instellingen :															
— monetaire reserve	—	—	—	—	—	—	—	—	—	—	—	—	—	—	—
— andere	13,0	15,8	11,6	19,9	22,3	37,4	69,2	79,6	74,4	85,4	62,2	52,9	45,4	73,0	60,9
D. Andere⁴	408,2	436,8	516,8	579,3	649,6	679,2	764,1	782,7	912,0	897,5	939,0	938,0	901,7	945,8	956,6
TOTAAL DER PASSIVA ...	6.078,5	7.151,8	8.308,7	8.857,0	9.246,6	9.854,0	10.954,2	11.783,9	12.164,0	12.070,7	11.851,5	11.964,6	12.272,2	12.086,0	12.491,4

¹ Inclusief de verbintenissen in Belgische frank tegenover de internationale instellingen gevestigd in de BLEU.

² Privé-bedrijven andere dan overwegend geldscheppende, financiële instellingen van de overheidssector die geen overwegend geldscheppende instellingen zijn, en overheidsbedrijven.

³ Inclusief de « andere verbintenissen » — in de vorm van deposito's, kasbons en obligaties — tegenover de financiële instellingen die geen overwegend geldscheppende instellingen zijn, en de « achtergestelde passiva » in de vorm van obligaties en leningen.

⁴ Verbintenissen andere dan in de vorm van deposito's, kasbons en obligaties en monetaire reserve (zie voetnoot ³).

d) Totaal der overwegend geldscheppende instellingen — Activa — Jaarlijkse en driemaandelijkse cijfers

(miljarden franken)

	31-12-82	31-12-83	31-12-84	31-12-85	31-12-86	31-12-87	31-12-88	31-3-89	30-6-89	30-9-89	31-12-89	31-3-90	30-6-90	30-9-90	31-12-90	Kolom van tabel XIII-1 « Gezaamenlijke balans van de overwegend geldscheppende instellingen », waarin de rubriek « Beleggen » is.
A. Vorderingen op het buitenland :																
1. Goud	58,2	58,2	58,2	58,2	58,2	57,3	57,3	50,4	51,8	51,7	51,5	51,5	51,5	51,5	51,5	51,5
2. IMF : — Deelneming	14,6	23,7	25,0	22,8	22,4	19,1	16,8	15,6	16,7	15,8	16,6	15,6	16,0	15,3	15,9	
— Leningen	0,0	0,0	0,0	0,0	0,0	0,0	0,0	0,0	0,0	0,0	0,0	0,0	0,0	0,0	0,0	
— Bijzondere trekkingsrechten	32,7	19,4	22,1	16,0	13,6	24,0	20,3	20,3	22,0	21,7	20,6	21,0	19,0	19,6	19,1	
— Andere	2,3	2,4	0,8	2,5	5,9	4,4	3,2	3,2	4,9	4,9	4,9	4,9	4,9	4,9	4,9	
3. Ecu's	73,0	139,2	165,4	157,9	138,9	152,9	138,0	137,3	129,2	122,7	118,7	116,1	109,5	104,3	109,1	
4. Internationale akkoorden	1,1	1,3	1,6	1,4	2,4	2,3	2,5	2,9	2,5	3,0	2,5	2,9	2,5	3,4	3,4	
5. EFMS	0,0	0,0	0,0	0,0	0,0	0,0	0,0	0,0	0,0	0,0	0,0	0,0	0,0	0,0	0,0	
6. EEG : Financiële bijstand op middellange termijn	—	—	—	—	—	—	—	—	—	—	—	—	—	—	—	
7. Obligaties	75,0	139,3	245,1	335,3	436,2	439,4	507,0	530,2	529,6	548,6	516,0	526,4	546,6	568,1	602,8	
8. Uitvoeraccepten in Belgische frank	49,8	50,7	43,2	36,8	24,1	16,2	17,5	21,9	31,4	33,8	31,3	29,3	33,9	34,5	32,0	
9. Andere : a) in buitenlandse valuta's	2.901,5	3.407,8	4.089,9	4.119,6	4.091,0	4.337,1	4.954,3	5.440,8	5.650,2	5.334,4	5.243,2	5.194,9	5.223,1	4.942,6	5.250,3	
b) in Belgische frank	140,0	167,6	191,5	220,3	252,0	262,5	294,2	325,1	297,5	312,7	330,4	312,1	324,3	328,7	316,1	
Totaal van de vorderingen op het buitenland	3.348,2	4.009,6	4.842,8	4.970,8	5.044,7	5.315,2	6.011,2	6.547,9	6.735,8	6.449,3	6.335,6	6.274,6	6.331,2	6.072,9	6.405,0	
B. Vorderingen op de nationale overwegend geldscheppende instellingen :																
1. Munten en biljetten	13,5	13,5	17,0	15,8	15,6	16,5	16,1	14,4	16,1	15,2	20,6	15,3	17,0	16,8	20,8	
2. Andere : a) op de NBB :																
— monetaire reserve	—	—	—	—	—	—	—	—	—	—	—	—	—	—	—	
— andere	0,4	0,3	0,5	0,4	0,2	0,2	0,2	0,0	0,1	0,1	0,2	0,0	0,1	0,0	0,1	
b) op de overheidsinstellingen	12,4	13,2	12,5	12,7	20,0	15,7	12,0	12,6	15,9	10,1	9,5	8,2	5,4	6,7	8,1	
c) op de depositobanken	403,6	469,7	442,7	519,0	473,4	551,8	571,2	650,5	665,2	642,2	608,3	652,0	900,8	847,4	883,6	
C. Vorderingen op de andere nationale sectoren :																
1. Op de Staat ¹ :																
a) voor ten hoogste een jaar	461,2	602,4	589,8	673,9	876,8	909,2	913,5	1.143,3	1.153,9	1.180,9	1.019,6	1.251,0	1.217,4	1.213,8	1.063,8	
b) voor meer dan een jaar :																
— obligaties verkrijgbaar door elke belegger	415,0	507,0	524,9	642,5	671,5	773,1	848,8	840,9	855,7	884,9	852,5	853,4	895,5	910,7	943,1	
— andere	151,3	193,4	286,6	304,1	208,3	171,2	153,2	152,8	156,9	160,0	159,5	150,1	142,2	156,4	154,7	
2. Op de andere overheden ² :																
a) voor ten hoogste een jaar	63,3	65,7	66,8 ⁵	86,5	97,1	105,9	124,4	119,0	116,7	120,3	137,3	145,3	154,5	142,6	180,0	
b) voor meer dan een jaar :																
— obligaties verkrijgbaar door elke belegger	21,0	10,6	19,6	23,8	22,0	28,4	29,6	28,5	29,3	30,2	28,9	29,7	29,7	30,6	29,1	
— andere	62,4	73,9	96,8	72,6	82,5	71,6	75,1	72,0	70,6	64,5	63,8	73,8	72,5	59,8	57,2	
3. Op de bedrijven ³ en particulieren :																
a) bankaccepten	27,2	20,8	18,1	17,6	14,0	13,1	11,6	11,5	10,3	12,4	12,8	11,7	11,4	8,4	7,9	
b) handelspapier	203,7	213,8	201,4	201,7	220,6	173,9	172,5	165,1	176,2	171,5	180,4	161,5	181,0	167,0	164,7	
c) voorschotten	821,5	863,4	905,0	966,5	1.057,7	1.257,0	1.539,5	1.605,6	1.790,1	1.926,1	1.997,0	1.915,3	2.003,3	2.092,1	2.133,4	
d) andere vorder. voor ten hoogste een jaar	2,3	0,0	0,0	0,3	0,6	0,0	0,0	0,6	0,0	0,0	0,0	0,0	0,0	0,0	0,0	
e) andere vorderingen voor meer dan een jaar :																
— obligaties verkrijgbaar door elke belegger	17,7	23,8	23,6	18,8	19,3	18,9	16,5	16,7	16,2	17,3	15,2	15,0	15,6	16,2	9,3	
— andere	31,7	34,5	34,0	30,2	30,5	30,9	29,4	31,4	29,0	31,0	32,5	30,6	30,1	28,7	27,2	
4. Op het Rentenfonds : voor ten hoogste een jaar :																
a) voorschotten van de NBB voor de financiering van schatkistcertificaten	181,1	188,4	200,6	182,2	209,4	127,6	106,6	52,0	56,5	47,8	66,5	30,7	4,7	5,5	36,7	
b) overige	10,0	16,2	21,1	17,2	18,8	25,8	25,4	21,7	16,8	14,7	27,4	22,7	35,4	35,3	45,4	
5. Op de andere financiële instellingen ⁴ :																
a) voor ten hoogste een jaar :																
— kasbons verkrijgbaar door elke belegger	0,0	0,0	0,0	0,0	0,0	0,0	0,0	0,0	0,0	0,0	0,0	0,0	0,0	0,0	0,0	
— andere	74,3	96,5	99,3	129,6	168,9	257,9	183,4	199,0	187,3	157,5	188,4	181,6	146,3	164,2	176,0	
b) voor meer dan een jaar :																
— kasbons en obl. verkrijgb. door elke belegger	75,7	65,1	56,6	66,2	61,7	62,9	77,1	67,5	70,6	79,0	67,2	67,5	58,8	65,0	61,2	
— andere	40,9	51,8	60,1	61,6	69,2	71,1	71,9	74,4	72,1	63,7	72,0	64,1	58,0	54,0	54,3	
D. Andere	467,2	515,4	635,9	664,6	676,8	697,2	820,5	840,2	838,4	889,4	887,8	911,6	898,5	881,7	944,6	
TOTAAL DER ACTIVA ...	6.905,6	8.049,0	9.155,7⁵	9.678,6	10.059,8	10.695,0	11.809,6	12.668,9	13.079,3	12.968,3	12.783,1	12.865,8	13.209,3	12.975,9	13.406,2	

¹ Inclusief de indirecte Staatsschuld.

² Inclusief de instellingen van de sociale verzekering.

³ Privé-bedrijven die geen financiële instellingen zijn, overheidsbedrijven, instellingen voor verzekering op het leven en tegen arbeidsongevallen, en pensioenfondsen.

⁴ Spaarbanken, hypotheek- en kapitalisatiemaatschappijen, kredietinstellingen van de overheidsector.

⁵ Nieuwe reeks. Zie voetnoot 12 van tabel XIII-1.

d) Totaal der overwegend geldscheppende instellingen — Passiva — Jaarlijkse en driemaandelijke cijfers

(miljarden franken)

	31-12-82	31-12-83	31-12-84	31-12-85	31-12-86	31-12-87	31-12-88	31-3-89	30-6-89	30-9-89	31-12-89	31-3-90	30-6-90	30-9-90	31-12-90	Kolom van tabel XIII-1 « Gezamenl. balans van de overwegend geldscheppende instellingen » waarin de ruitrek begrepen is.
A. Verbintenissen tegenover het buitenland :																
1. Tegenover het IMF	0,2	0,3	0,3	0,3	0,3	0,3	0,3	0,3	0,3	0,3	0,2	0,2	0,2	0,2	0,2	
2. Tegenover het EFMS	18,1	48,2	—	—	—	—	—	—	—	—	—	—	—	—	—	
3. Andere :																
a) in buitenlandse valuta's	3.316,8	4.093,4	4.989,5	5.155,9	5.297,0	5.507,2	6.235,9	6.786,9	6.928,3	6.737,0	6.445,4	6.352,8	6.321,7	6.074,0	6.378,8	
b) in Belgische frank ¹	367,3	375,5	465,3	537,7	561,7	624,2	736,6	806,6	861,8	896,4	908,9	950,3	1.061,3	1.099,0	1.058,7	
c) monetaire reserve : Groothertogdom Luxemburg	—	—	—	—	—	—	—	—	—	—	—	—	—	—	—	
Totaal der verbintenissen tegenover het buitenland	3.702,4	4.517,4	5.455,1	5.693,9	5.859,0	6.131,7	6.972,7	7.593,8	7.790,3	7.633,7	7.354,5	7.303,3	7.383,3	7.173,2	7.437,8	(6)
B. Verbintenissen tegenover de nationale overwegend geldscheppende instellingen :																
1. Munten en biljetten	13,5	13,5	17,0	15,8	15,6	16,5	16,1	14,4	16,1	15,2	20,6	15,3	17,0	16,8	20,8	(1)
2. Andere :																
a) tegenover de NBB	4,4	4,6	6,5	5,2	4,4	3,8	3,6	14,2	24,4	6,6	3,0	5,4	7,6	2,6	2,7	
b) tegenover de overheidsinstellingen	6,3	3,2	4,8	2,7	11,7	10,7	2,5	6,5	5,0	0,8	4,8	0,8	2,2	2,0	4,3	
c) tegenover de depositobanken :																
— monetaire reserve	—	—	—	—	—	—	—	—	—	—	—	—	—	—	—	
— kasbons en obligaties	0,4	0,7	0,8	0,7	0,7	1,0	1,2	1,2	1,7	1,7	1,3	1,3	1,3	1,3	1,0	
— andere	405,3	474,7	443,6	523,5	476,7	552,2	576,0	641,2	650,1	643,2	608,9	652,6	894,7	848,3	883,8	
C. Verbintenissen tegenover de andere nationale sectoren :																
1. Geldhoeveelheid :																
a) monetaire kasmiddelen in het bezit van de bedrijven ² en particulieren :																
— chartaal geld	384,9	398,8	397,5	394,3	415,6	425,3	430,5	410,2	435,4	423,4	438,8	418,4	435,5	417,0	426,4	(1)
— giraal geld ³	432,3	490,1	483,6	533,4	584,8	616,9	662,9	663,9	735,4	656,8	716,2	706,8	757,9	673,9	727,4	(1)
b) giraal geld in het bezit van de overheid	39,6	42,1	32,3	37,0	40,3	49,1	59,0	55,3	42,3	44,9	59,3	61,6	57,4	56,1	69,4	(1)
2. Andere verbintenissen tegenover de bedrijven en particulieren ⁴ :																
a) in Belgische frank :																
— voor ten hoogste een jaar :																
— deposito's op gewone boekjes	384,5	423,7	462,7	532,2	607,3	690,6	766,6	784,1	790,4	836,1	862,3	796,9	744,1	728,1	757,5	(2)
— andere deposito's	404,5	431,5	467,2	484,0	565,3	622,7	611,4	689,0	645,6	691,3	692,8	858,6	848,2	906,5	921,6	(2)
— voor meer dan een jaar :																
— deposito's	25,4	31,6	32,5	37,0	38,4	45,2	37,3	32,2	29,2	35,3	35,5	40,4	39,4	34,4	39,6	(3)
— kasbons en obligaties	300,2	356,8	393,5	444,5	451,1	461,4	468,7	475,8	477,7	536,1	530,0	543,5	603,0	657,6	676,1	(3)
b) in buitenlandse valuta's : deposito's voor ten hoogste een jaar	125,8	128,6	137,8	123,6	113,3	130,2	151,2	161,5	185,6	192,3	189,9	223,9	204,6	195,0	175,0	(4)
3. Andere verbintenissen :																
a) tegenover de Schatkist	0,0	0,0	0,0	0,0	0,0	0,0	0,0	0,0	0,0	0,0	0,0	0,0	0,0	0,0	0,0	(7)
b) tegenover de andere overheden : voor ten hoogste een jaar (termijndeposito's)	0,3	0,3	0,3	0,8	0,8	1,0	0,2	0,2	0,2	0,2	0,2	0,2	0,2	0,2	0,2	(8)
c) tegenover de financiële instellingen :																
— het Rentenfonds	0,0	0,0	0,0	0,0	0,0	0,0	0,0	0,0	0,0	0,0	0,0	0,0	0,0	0,0	0,0	(13)
— instel. voor verzekering op het leven en tegen arbeidsongev., pensioenfondsen : mon. reserve	—	—	—	—	—	—	—	—	—	—	—	—	—	—	—	(15)
— de andere financiële instellingen :																
— monetaire reserve	—	—	—	—	—	—	—	—	—	—	—	—	—	—	—	(14)
— andere ⁵	13,0	15,8	11,6	19,9	22,4	37,5	69,2	79,6	74,5	85,4	62,2	52,9	45,4	73,0	60,9	(14)
D. Andere	662,8	715,6	808,9	830,1	852,3	899,2	980,3	1.045,7	1.175,2	1.165,0	1.202,6	1.183,4	1.167,4	1.189,8	1.201,8	(15)
TOTAAL DER PASSIVA ...	6.905,6	8.049,0	9.155,7⁶	9.678,6	10.059,8	10.695,0	11.809,6	12.668,9	13.079,3	12.968,3	12.783,1	12.865,7	13.209,3	12.975,9	13.406,2	

¹ Voor de NBB, incl. de verbintenissen in Belgische frank tegenover de internationale instellingen andere dan het IMF; voor de andere geldscheppende instellingen, incl. de verbintenissen in Belgische frank tegenover de internationale in de BLEU gevestigde instellingen.

² Privé-bedrijven andere dan overwegend geldscheppende, financiële instellingen van de overheidssector die geen overwegend geldscheppende instellingen zijn, en overheidsbedrijven.

³ Excl. het creditsaldo van het Rentenfonds bij de NBB, welke opgenomen is in C. 3. c).

⁴ Incl. de « andere verbintenissen » — in de vorm van deposito's, kasbons en obligaties — tegenover de financiële instellingen die geen overwegend geldscheppende instellingen zijn, en de « achtergestelde passiva » in de vorm van obligaties en leningen.

⁵ Verbintenissen andere dan in de vorm van deposito's, kasbons en obligaties, en monetaire reserve (zie voetnoot *).

⁶ Nieuwe reeks. Zie voetnoot¹² van tabel XIII-1.

XIII - 3. — OORZAKEN VAN DE VERANDERINGEN IN DE GELDHOEVEELHEID BIJ DE OVERWEGEND GELDSCHEPPENDE INSTELLINGEN

(Veranderingen in miljarden franken)

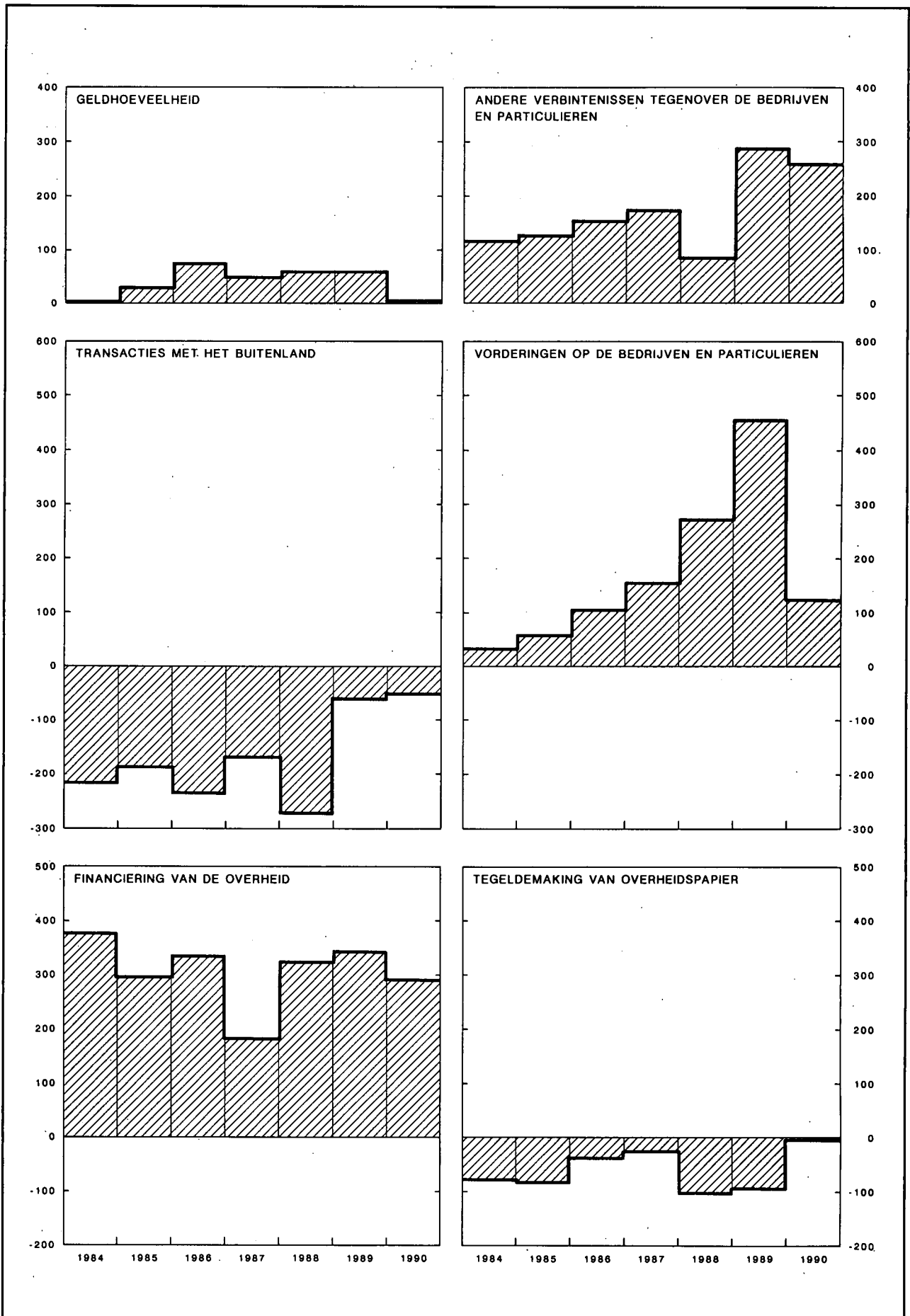

XIII - 3. — OORZAKEN VAN DE VERANDERINGEN IN DE GELDHOEVEELHEID BIJ DE OVERWEGEND GELDSCHEPPENDE INSTELLINGEN

(miljarden franken)

Periode	Geldhoeveelheid	Andere verbintenissen tegenover de bedrijven en particulieren ¹			Totaal (5) = (1) tot (4) = (6) tot (16)	Transacties met het buitenland (lopend saldo + kapitaaltransacties van de bedrijven ² en particulieren) ³	Vorderingen op de bedrijven ⁴ en particulieren		Herfinanciering buiten de overwegend geldscheppende instellingen (stijging : -) ⁷		Geldschepping ten behoeve van de overheid		Tegeldemaking van overheidspapier		Vorderingen op financiële instellingen andere dan overwegend geldscheppende ¹⁰	Diversen ¹¹
		In Belgische frank		In buitenlandse valuta's (deposito's voor ten hoogste een jaar)			Discontokredieten, voorschotten en acceptkredieten ⁵	Obligaties ⁶	van handelskredieten aan het buitenland, gemobiliseerd bij Belgische banken	van discontokredieten en acceptkredieten aan bedrijven en particulieren	Staat ⁸	Andere overheden ⁹	aankoop op de markt door de overwegend geldscheppende instellingen	door tussenkomst van het Rentenfonds		
		Voor ten hoogste een jaar (deposito's)	Voor meer dan een jaar (deposito's, kasbons en obligaties)													
	(1)	(2)	(3)	(4)	(6)	(7)	(8)	(9)	(10)	(11)	(12)	(13)	(14)	(15)	(16)	
1983	+ 74,3	+ 66,0	+ 62,7	+ 2,9	+ 205,9	- 250,0	+ 46,5	+ 9,3	- 5,1	- 1,0	+ 397,3	+ 2,7	- 26,8	+ 10,9	+ 25,9	- 3,8
1984	+ 3,2	+ 74,8	+ 37,5	+ 9,1	+ 124,6	- 216,5	+ 30,8	+ 2,0	- 1,4	- 4,3	+ 331,5	+ 61,3	- 78,0	- 19,1	+ 18,4	- 0,1
1985	+ 30,6	+ 86,5	+ 55,6	- 14,2	+ 158,5	- 188,2	+ 62,2	- 3,2	+ 10,8	- 0,8	+ 311,8	- 15,8	- 78,6	- 6,5	+ 41,1	+ 25,7
1986	+ 75,9	+ 156,3	+ 8,0	- 10,3	+ 229,9	- 235,3	+ 103,4	+ 0,9	+ 3,1	+ 3,1	+ 335,9	+ 9,3	- 59,9	+ 7,0	+ 48,1	+ 14,3
1987	+ 50,5	+ 140,7	+ 17,1	+ 17,0	+ 225,3	- 170,4	+ 152,6	0,0	- 0,8	- 0,9	+ 162,0	+ 1,3	- 14,0	- 2,5	+ 72,6	+ 25,3
1988	+ 61,1	+ 64,7	- 0,6	+ 21,0	+ 146,2	- 273,7	+ 280,7	- 8,0	- 0,1	- 1,2	+ 292,2	+ 31,3	- 89,6	- 13,5	- 89,8	+ 18,0
1989	+ 61,9	+ 177,1	+ 59,5	+ 38,7	+ 337,2	- 277,2	+ 454,9	+ 3,1	- 3,5	+ 11,6	+ 327,1	+ 1,9	- 78,6	+ 18,6	+ 4,4	- 125,0
1990	+ 9,0	+ 124,0	+ 150,3	- 15,0	+ 268,2	- 53,8	+ 116,9	- 11,3	+ 6,6	- 1,0	+ 249,4	+ 36,3	+ 4,0	- 7,1	- 40,1	- 31,7
1988 4 ^e kwartaal ..	+ 31,5	+ 32,9	- 8,5	- 6,9	+ 49,0	- 8,1	+ 65,6	- 7,6	- 3,6	0,0	- 8,2	+ 2,5	- 25,5	+ 7,0	+ 3,2	+ 23,6
1989 1 ^{er} kwartaal ..	- 23,0	+ 95,0	+ 2,0	+ 10,3	+ 84,3	- 45,2	+ 58,2	+ 2,6	- 9,5	+ 0,5	+ 211,3	- 9,2	- 54,3	- 3,9	+ 2,1	- 68,2
2 ^e kwartaal ..	+ 83,7	- 37,1	- 1,1	+ 24,1	+ 69,7	- 74,0	+ 191,2	- 2,4	+ 3,1	+ 3,2	+ 42,5	- 2,6	- 15,0	- 5,9	- 8,0	- 62,4
3 ^e kwartaal ..	- 88,0	+ 91,4	+ 64,5	+ 6,7	+ 74,6	- 186,9	+ 131,9	+ 2,0	+ 7,4	+ 1,6	+ 119,7	- 2,6	+ 30,8	+ 0,9	- 39,8	+ 9,8
4 ^e kwartaal ..	+ 89,2	+ 27,7	- 5,9	- 2,4	+ 108,6	+ 28,9	+ 73,7	+ 0,7	- 4,4	+ 6,4	- 46,3	+ 16,3	- 40,2	+ 27,5	+ 50,2	- 4,2
1990 1 ^{er} kwartaal ..	- 27,5	+ 100,4	+ 18,4	+ 34,0	+ 125,3	+ 30,1	- 93,1	- 1,9	- 5,4	- 8,5	+ 195,4	+ 17,9	+ 0,4	- 4,8	- 5,9	+ 1,2
2 ^e kwartaal ..	+ 63,9	- 63,3	+ 58,6	- 19,3	+ 40,0	- 15,5	+ 94,1	- 0,5	+ 9,1	+ 13,1	- 8,3	+ 8,2	+ 4,1	- 5,4	- 44,8	- 14,1
3 ^e kwartaal ..	- 103,7	+ 42,3	+ 49,5	- 9,6	- 21,5	- 108,0	+ 76,7	- 1,4	+ 0,9	- 4,9	+ 81,8	- 24,7	+ 1,6	+ 19,8	- 9,6	- 53,7
4 ^e kwartaal ..	+ 76,2	+ 45,5	+ 23,7	- 20,0	+ 124,4	+ 39,7	+ 39,2	- 7,5	+ 2,1	- 0,7	- 19,6	+ 34,8	- 2,1	- 16,7	+ 20,2	+ 35,0

N.B. Voor de wijze van opstelling, zie opmerking onderaan tabel XIII-1.

¹ Inclusief de « andere verbintenissen » — in de vorm van deposito's, kasbons en obligaties — tegenover de financiële instellingen die geen overwegend geldscheppende instellingen zijn, en de « achtergestelde passiva » in de vorm van obligaties en leningen.

² Privé-bedrijven andere dan overwegend geldscheppende, financiële instellingen van de overheidssector die geen overwegend geldscheppende instellingen zijn, en overheidsbedrijven.

³ De cijfers berekend op basis van de mutatie van de nettotoegoeden op het buitenland in buitenlandse valuta's, omgezet in Belgische frank tegen de wisselkoersen van de periode; zij bevatten niet de boekhoudkundige veranderingen die de tegenwaarde in Belgische frank van de aan het begin van de periode bestaande bedragen in buitenlandse valuta's kan hebben ondergaan ten gevolge van wisselkoersveranderingen tijdens de periode.

⁴ Privé-bedrijven die geen financiële instellingen zijn, overheidsbedrijven, instellingen voor verzekering op het leven en tegen arbeidsongevallen, en pensioenfondsen.

⁵ Verandering in het opgenomen bedrag van de discontokredieten, voorschotten en acceptkredieten (exclusief de wissels die dienen om commerciële vorderingen op het buitenland te mobiliseren) die oorspronkelijk door de overwegend geldscheppende instellingen verleend werden.

⁶ Inclusief de certificaten voor ten hoogste een jaar van de overheidsbedrijven.

⁷ Het gaat om een netto herfinanciering: kredieten bij hun oorsprong door de overwegend geldscheppende instellingen verleend en door hen gefinancierd bij andere financiële instellingen *min* kredieten bij hun oorsprong door laatgenoemde instellingen verleend en door hen gefinancierd bij de overwegend geldscheppende instellingen.

⁸ Inclusief de indirecte Staatsschuld.

⁹ Inclusief de instellingen van de sociale verzekering en na aftrek van de niet-monetaire verbintenissen tegenover de andere overheden.

¹⁰ Na aftrek van de verbintenissen tegenover financiële instellingen die geen overwegend geldscheppende instellingen zijn, in een andere vorm dan deposito's of kasbons en obligaties en de « achtergestelde passiva » in de vorm van obligaties en leningen.

¹¹ Inclusief de boekhoudkundige veranderingen die de tegenwaarde in Belgische frank van de aan het begin van de periode bestaande bedragen in buitenlandse valuta's kan hebben ondergaan ten gevolge van wisselkoersveranderingen tijdens de periode.

XIII - 4. — GELDHOEVEELHEID BIJ DE OVERWEGEND GELDSCHEPPENDE INSTELLINGEN

(miljarden franken)

Einde periode	Monetaire kasmiddelen in het bezit van de bedrijven ¹ en particulieren							Giraal geld in het bezit van de overheid ⁶	Eindtotaal	
	Chartaal geld			Giraal geld						
	Biljetten en munten van de Schatkist ²	Biljetten van de NBB	Chartale geldhoeveelheid ³	Bij de NBB ⁴	Bij de overheidsinstellingen ⁵	Bij de banken	Totaal			
							(7) = (4) + (6)			(8) = (3) + (7)
(1)	(2)	(3)	(4)	(5)	(6)	(7)	(8)	(9)	(10) = (8) + (9)	
1983	15,4	395,9	398,8	0,2	96,2	393,7	490,1	888,9	42,1	931,0
1984 Oude reeks ⁷	15,6	398,2	397,5	0,4	85,6	392,9	478,9	876,4	57,8	934,2
Nieuwe reeks ⁷	15,6	398,2	397,5	0,4	90,3	392,9	483,6	881,1	32,3	913,4
1985	14,4	394,7	394,3	0,2	105,6	427,6	533,4	927,7	37,0	964,7
1986	15,1	415,1	415,6	0,2	116,1	468,4	584,8	1.000,4	40,3	1.040,7
1987	14,7	425,6	425,3	0,3	113,9	502,6	616,9	1.042,2	49,1	1.091,3
1988	15,4	430,4	430,5	0,2	117,5	545,1	662,9	1.093,3	59,1	1.152,4
1989	16,3	442,5	438,8	0,4	140,9	575,0	716,2	1.155,1	59,2	1.214,3
1990 Juni	16,9	434,8	435,5	0,3	156,3	601,2	757,8	1.193,3	57,4	1.250,7
September	17,3	415,5	418,0	0,3	148,3	525,2	673,8	1.090,9	56,2	1.147,0
December	17,8	428,5	426,4	0,3	142,4	584,8	727,4	1.153,8	69,4	1.223,3
1991 Maart	17,8	418,1	419,8	0,2	143,4	578,6	722,2	1.142,0	99,5	1.241,5
Juni	18,3	445,2	445,4	0,3	161,9	632,3	794,5	1.239,9	89,0	1.328,9
Juli	18,5	423,8	427,0	0,3	150,8	570,6	721,7	1.148,7	102,0	1.250,6
Augustus	18,5	423,4	426,8	0,3	153,7	555,2	709,2	1.136,0	102,5	1.238,5
September	18,5	421,7	423,0	0,2	139,2	583,7	723,1	1.146,0	95,9	1.241,9
Oktober	18,3	422,3	423,9	0,1	135,3	558,8	694,2	1.118,1	122,3	1.240,4
November	18,4	422,4	424,1	0,0	138,7	574,2	712,9	1.137,0	88,3	1.225,3
December	18,6	431,5	430,8	0,2	131,1	600,1	731,4	1.162,2	76,6	1.238,9
1992 Januari	18,4	408,6	411,7	0,3	161,0	571,5	732,8	1.144,5	60,6	1.205,1
Februari	16,7	410,8	411,6	0,2	136,8	568,6	705,6	1.117,2	65,3	1.182,5
Maart	16,8	412,5	413,8	0,2	139,5	612,1	751,9	1.165,6	57,9	1.223,5
April	17,0	421,2	421,2	0,2	160,9	598,9	760,0	1.181,2	75,6	1.256,8
Mei	17,2	439,9	438,5	0,2	138,0	607,6	745,8	1.184,3	74,6	1.258,9
Juni	17,5	438,7	438,7	0,2	158,8	663,9	822,9	1.261,7	86,8	1.348,5
Juli	17,4	426,1	427,5	0,2	151,9	580,7	732,8	1.160,3	71,9	1.232,2

¹ Privé-bedrijven andere dan overwegend geldscheppende, financiële instellingen van de overheidssector die geen overwegend geldscheppende instellingen zijn, en overheidsbedrijven.

² Na aftrek van de biljetten en munten van de Schatkist in het bezit van de NBB.

³ Totaal van de kolommen (1) en (2), na aftrek van de biljetten van de NBB in het bezit van de geldscheppende overheidsinstellingen en de banken.

⁴ Het creditsaldo van het Rentenfonds bij de NBB wordt niet beschouwd als giraal geld.

⁵ BPC en Gemeentekrediet van België.

⁶ De gewone rekening van de schatkist bij de NBB wordt niet beschouwd als giraal geld.

⁷ De afwijking tussen de oude en de nieuwe reeks is toe te schrijven aan een wijziging in de boekhouding van het Gemeentekrediet van België betreffende de lokale overheid.

XIII - 5a — NETTO BUITENLANDS ACTIEF VAN DE OVERWEGEND GELDSCHEPPENDE INSTELLINGEN

(miljarden franken)

Periode	Bedragen einde periode ¹			Veranderingen ²					
	NBB	Overige overwegend geldschepende instellingen	Totaal	Netto buitenlands actief na statistische aanpassing			Kapitaaltransacties van de overheid met het buitenland ³	Herfinanciering buiten de overwegend geldschepende instellingen van handelskredieten op het buitenland ⁴ (stijging : -)	Transacties met het buitenland ⁵ (lopend saldo + kapitaaltransacties van de bedrijven en particulieren)
				NBB	Overige overwegend geldschepende instellingen	Totaal			
(1)	(2)	(3) = (1) + (2)	(4)	(5)	(6)	(7)	(8)	(9) = (6) - (7) - (8)	
1983	266,2	- 773,9	- 507,7	- 24,2	-130,1	-154,3	+100,8	- 5,1	-250,0
1984	317,3	- 929,6	- 612,3	+ 48,3	-125,6	- 77,3	+140,6	- 1,4	-216,5
1985	296,7	-1.019,8	- 723,1	- 3,5	-130,6	-134,1	+ 43,3	+ 10,8	-188,2
1986	272,0	-1.086,3	- 814,3	- 6,3	-109,6	-115,9	+ 16,3	+ 3,1	-235,3
1987	366,0	-1.182,5	- 816,5	+ 79,1	-133,1	- 54,0	+117,2	- 0,8	-170,4
1988	385,1	-1.346,6	- 961,5	+ 25,5	-146,4	-120,8	+153,0	- 0,1	-273,7
1989	447,5	-1.466,5	-1.018,9	+ 82,2	-169,5	- 87,3	+193,4	- 3,5	-277,2
1990	446,8	-1.479,6	-1.032,8	+ 16,5	+ 57,5	+ 74,0	+121,3	+ 6,6	- 53,9
1988 4 ^e kwartaal	385,1	-1.346,6	- 961,5	+ 6,5	+ 30,6	+ 37,0	+ 48,7	- 3,6	- 8,1
1989 1 ^e kwartaal	444,4	-1.490,3	-1.045,9	+ 64,2	-126,1	- 61,9	- 7,2	- 9,5	- 45,2
2 ^e kwartaal	435,1	-1.489,7	-1.054,5	+ 4,8	- 82,2	- 77,5	- 6,6	+ 3,1	- 74,0
3 ^e kwartaal	448,8	-1.633,2	-1.184,4	+ 11,9	- 90,4	- 78,5	+101,0	+ 7,4	-186,9
4 ^e kwartaal	447,5	-1.466,5	-1.018,9	+ 1,4	+129,3	+130,6	+106,2	- 4,4	+ 28,9
1990 1 ^e kwartaal	444,8	-1.473,5	-1.028,7	- 1,3	+ 33,2	+ 32,0	+ 7,3	- 5,4	+ 30,1
2 ^e kwartaal	474,9	-1.527,0	-1.052,1	+ 36,2	- 42,1	- 5,9	+ 0,6	+ 9,1	- 15,5
3 ^e kwartaal	446,6	-1.546,9	-1.100,3	- 20,5	- 13,6	- 34,1	+ 73,0	+ 0,9	-108,0
4 ^e kwartaal	446,8	-1.479,6	-1.032,8	+ 2,1	+ 79,9	+ 82,0	+ 40,3	+ 2,1	+ 39,6

¹ Een indeling van het netto buitenlands actief per voornaamste categorie van Vorderingen en verplichtingen wordt gegeven in tabel XIII-2.

² Niet inbegrepen de boekhoudkundige veranderingen die wisselkoerswijzigingen mogelijk hebben teweeggebracht in de tegenwaarde in Belgische frank van de uitstaande bedragen in buitenlandse valuta's.

³ Deze bedragen omvatten inzonderheid de buitenlandse leningen van de Staat, van het Wegenfonds, van de lagere overheid en van de administratieve parastatale instellingen.

⁴ Kredieten gemobiliseerd bij Belgische banken.

⁵ De cijfers van deze kolom, berekend zoals bovenstaande tabel het aantoont, worden overgenomen in kolom (6) van tabel XIII-3.

XIII - 5b. — NETTO GOUD- EN DEVIEZENRESERVES A CONTANT VAN DE NATIONALE BANK VAN BELGIË¹

(miljarden franken)

Periodes	Bedragen einde periode										Veranderingen tegen de wisselkoersen van de transacties ⁶
	Brutotegoeden a contant					Brutoverplichtingen a contant				Totale netto deviezenreserves	
	Goudvoorraad	Tegoeden bij het IMF ²	EEG ³	Buitenlandse valuta's	Internationale akkoorden ⁴	Totaal	Direct opvraagbaar ⁵	Met onbepaalde vervalddag : BTR, netto cumulatieve toewijzing	Totaal		
(1)	(2)	(3)	(4)	(5)	(6) = (1) tot (5)	(7)	(8)	(9) = (7) + (8)	(10) = (6) - (9)	(11)	
1985	58,2	41,3	157,9	29,4	1,4	288,2	7,0	23,6	30,6	257,6	- 8,4
1986	58,2	41,9	138,9	34,7	2,4	276,1	6,1	23,6	29,7	246,4	+ 7,2
1987	57,3	47,5	152,9	111,0	2,3	371,0	5,3	23,6	28,9	342,1	+80,7
1988	57,3	40,3	138,0	156,8	2,5	394,8	10,5	23,6	34,1	360,7	+25,2
1989	51,5	42,1	118,7	221,9	2,5	436,6	4,9	23,6	28,5	408,1	+12,3
1990	51,5	39,8	109,1	236,1	3,4	439,9	8,5	23,6	32,2	407,7	+16,5
1990 2 ^e kwartaal	51,5	39,9	109,5	259,1	2,5	462,4	6,1	23,6	29,7	432,7	+28,4
1990 3 ^e kwartaal	51,5	39,8	104,3	237,7	3,4	436,7	7,1	23,6	30,7	406,0	-18,9
1990 4 ^e kwartaal	51,5	39,8	109,1	236,1	3,4	439,9	8,5	23,6	32,2	407,7	+ 3,6
Nieuwe reeks											
1991	333,8	39,3	123,3	230,8	3,1	730,3	10,8	21,7	32,5	697,8	+17,5
1991 1 ^e kwartaal	363,7	40,1	105,4	223,9	3,5	736,5	9,8	21,4	31,2	705,4	- 4,1
1991 2 ^e kwartaal	363,7	39,8	106,3	226,5	3,2	739,5	7,1	21,4	28,5	711,0	+ 7,3
1991 3 ^e kwartaal	363,7	38,4	113,9	228,1	3,2	747,3	10,4	21,4	31,8	715,5	- 1,1
1991 4 ^e kwartaal	333,8	39,3	123,3	230,8	3,1	730,3	10,8	21,7	32,5	697,8	+15,5
1992 1 ^e kwartaal	333,8	38,1	102,2	234,8	3,1	712,0	9,9	21,7	31,6	680,4	- 7,4
1992 2 ^e kwartaal	262,2	38,9	109,8	311,1	3,1	725,2	8,6	21,7	30,3	694,9	+11,7
1991 Augustus	363,7	38,4	113,9	228,1	3,1	747,3	7,8	21,4	29,2	718,1	+ 1,1
1991 September	363,7	38,4	113,9	228,1	3,2	747,3	10,4	21,4	31,8	715,5	- 2,4
1991 Oktober	363,7	38,0	111,3	231,3	3,1	747,5	7,4	21,4	28,8	718,7	+ 7,0
1991 November	363,7	37,5	111,3	232,8	3,1	748,4	10,0	21,4	31,4	716,9	- 1,8
1991 December	333,8	39,3	123,3	230,8	3,1	730,3	10,8	21,7	32,5	697,8	+10,3
1992 Januari	333,8	39,0	102,2	230,1	3,1	708,2	11,7	21,7	33,4	674,8	-13,1
1992 Februari	333,8	38,7	102,2	237,4	3,1	715,1	9,6	21,7	31,3	683,8	+ 9,4
1992 Maart	333,8	38,1	102,2	234,8	3,1	712,0	9,9	21,7	31,6	680,4	- 3,7
1992 April	333,8	38,6	109,8	238,6	3,1	723,9	14,3	21,7	36,0	687,9	+ 2,3
1992 Mei	333,8	38,6	109,8	240,3	3,0	725,6	10,5	21,7	32,2	693,5	+ 5,5
1992 Juni	262,2	38,9	109,8	311,1	3,1	725,2	8,6	21,7	30,3	694,9	+ 3,9
1992 Juli	276,5	39,0	99,8	295,1	3,4	713,8	11,7	21,7	33,4	680,5	- 6,0
1992 Augustus	276,5	38,9	99,8	296,8	3,4	715,4	8,5	21,7	30,2	685,2	+ 4,8

¹ Gewaardeerd tegen de boekingskoersen die gehanteerd worden in de officiële balans van de NBB. Eventuele tegoeden op en verplichtingen tegenover het Groothertogdom Luxemburg niet inbegrepen.

² Omvatten a) de rechten die de Belgische Staat bezit als lid van het IMF, en die de NBB, krachtens de wet van 9 juni 1969, in haar boekhouding mag opnemen als eigen tegoeden op voorwaarde dat zij de verplichtingen van de Belgische Staat terzake op zich neemt, en b) de voorschotten die de NBB voor haar eigen rekening verleende aan het IMF binnen de « oliefaciliteit », de « aanvullende kredietfaciliteit », de « deposito's bij het IMF in het kader van de USAF » en de « verruimde toegankelijkheid » krachtens met het IMF gesloten overeenkomsten die door de Regering werden goedgekeurd.

³ Omvatten de Ecu's evenals, eventueel, de vordering op het EFMS uit hoofde van de financiering op zeer korte termijn van intracommunautaire interventies en de financiële bijstand op middellange termijn verleend door de Belgische Staat en door de NBB gefinancierd voor rekening van deze laatste.

⁴ Omvatten de voorschotten in Belgische frank toegestaan krachtens betalingsakkoorden die België heeft gesloten met niet-EEG-landen en waarvan de uitvoering onder toepassing valt van de overeenkomst van 15 juni 1972 tussen de Staat en de NBB.

⁵ Omvatten de bedragen ingeschreven op rekeningen van de centrale banken of van de regeringen van landen die een financiële bijstand genieten in het raam van de door de Staat gesloten buitenlandse leningsakkoorden, de overige verplichtingen van de NBB in Belgische frank tegenover het buitenland, in het bijzonder tegenover de centrale banken en de Europese instellingen, evenals de direct opvraagbare verplichtingen in buitenlandse valuta's.

⁶ Niet inbegrepen de boekhoudkundige veranderingen die wisselkoerswijzigingen mogelijk hebben teweeggebracht in de tegenwaarde in Belgische frank van de bedragen in buitenlandse valuta's. Bovendien is rekening gehouden met een aanpassing waardoor transacties die in een bepaalde periode hebben plaatsgehad, maar in diezelfde periode nog niet afgewikkeld waren, toegewezen worden aan de daarop volgende periode.

XIII - 10. — BALANSEN VAN DE NATIONALE BANK VAN BELGIE

(miljarden franken)

ACTIVA

Posten	1982 31 dec.	1983 31 dec.	1984 31 dec.	1985 31 dec.	1986 31 dec.	1987 31 dec.	1988 31 dec.	1989 31 dec.	1990 31 dec.
Goudvoorraad	58,2	58,2	58,2	58,2	58,2	57,3	57,3	51,5	51,5
Internationaal Muntfonds :									
Deelneming	14,6	23,7	25,0	22,8	22,5	19,1	16,8	16,6	15,9
Leningen	0,0	0,0	0,0	0,0	0,0	0,0	0,0	0,0	0,0
Bijzondere trekkingsrechten	32,7	19,4	22,1	16,0	13,6	24,0	20,3	20,6	19,1
Ecu's	73,0	139,2	165,4	157,9	138,9	152,9	138,0	118,6	109,1
Vreemde valuta's	49,4	47,5	40,0	29,4	34,7	111,0	156,8	221,9	236,1
Te ontvangen vreemde valuta's en goud :									
Europees Fonds voor Monetaire Samenwerking	35,7	26,7	30,2	18,1	18,4	24,9	23,6	27,4	31,9
Andere	0,0	0,0	0,0	2,4	0,0	0,0	0,0	0,0	0,0
Te ontvangen Ecu's :									
Europees Fonds voor Monetaire Samenwerking	—	—	—	—	—	—	—	—	—
Andere	—	—	—	—	—	—	—	3,0	0,8
Internationale akkoorden	1,1	1,3	1,6	1,4	2,4	2,3	2,5	2,4	3,4
Voorschot aan het IMF	2,3	2,4	0,8	2,5	5,9	4,4	0,0	0,0	0,0
Deposito's bij het IMF in het kader van de USAF	—	—	—	—	—	—	3,2	4,9	4,9
Europees Fonds voor Monetaire Samenwerking	0,0	0,0	0,0	0,0	0,0	0,0	0,0	0,0	0,0
EEG : Financiële bijstand op middellange termijn	0,0	0,0	0,0	0,0	0,0	0,0	0,0	0,0	0,0
Debiteuren wegens termijnverkopen van vreemde valuta's en goud	0,0	0,0	0,0	0,0	0,0	0,0	6,5	0,0	0,0
Handelspapier	84,4	83,2	10,7	25,0	2,0	0,4	0,7	33,2	30,3
Voorschotten op onderpand :									
Instellingen waarvoor een bijzondere wet geldt	—	—	—	—	—	—	—	—	—
Banken	—	—	—	—	—	—	—	—	—
Ondernemingen en particulieren	—	—	—	—	—	—	—	—	—
Financiële instellingen van de privésector ...	0,1	0,0	2,2	0,7	0,0	0,0	0,0	0,5	3,0
Financiële instellingen van de openbare sector en Rentenfonds	0,0	13,7	0,0	0,0	0,0	0,0	0,0	5,3	0,0
Overige instellingen van de openbare sector	0,0	0,0	0,0	0,0	0,0	0,0	0,0	0,5	0,3
Privé- en overheidsbedrijven, en particulieren	0,5	0,4	0,1	0,0	0,0	0,0	0,0	0,0	0,0
Overheidseffecten :									
Belgische overheidseffecten	37,0	37,0	37,0	37,0	37,0	37,0	37,0	37,0	37,0
Luxemburgse-overheidseffecten	0,0	0,0	0,0	0,0	0,0	0,0	0,0	0,0	0,0
Bijzondere bijstand aan het Rentenfonds	181,1	188,4	200,6	182,2	209,4	127,6	106,6	66,5	36,7
Deel- en pasmunt	0,9	0,9	0,7	1,0	1,0	1,5	0,7	0,7	0,9
Tegoed bij het Bestuur der Postchecks :									
Rekening A	0,0	0,0	0,0	0,0	0,0	0,0	0,0	0,0	0,0
Rekening B	4,4	4,6	4,4	4,4	4,4	3,7	3,6	2,9	2,6
Geconsolideerde vordering op de Staat	34,0	34,0	34,0	34,0	34,0	34,0	34,0	34,0	34,0
Speciale Schatkistbons	—	—	—	—	—	—	—	—	—
Voorlopige aanpassing naar aanleiding van de wet dd. 3 juli 1972	3,4	3,4	3,4	3,4	3,4	3,4	3,4	3,2	3,2
Te innen waarden	9,0	1,6	8,6	2,9	2,3	6,5	2,5	6,0	0,8
Overheidsfondsen	10,1	11,6	12,9	14,3	16,2	19,2	22,8	26,2	30,6
Gebouwen, materieel en meubelen	2,4	2,9	3,4	4,4	5,4	6,8	8,1	10,0	10,7
Waarden van de Pensioenkas van het Personeel	15,3	16,7	18,0	19,7	—	—	—	—	—
Overgangsrekeningen	13,4	14,3	19,1	16,2	14,8	16,2	13,5	19,1	19,9
Totaal der activa ...	663,0	731,1	698,4	653,9	624,5	652,2	657,9	712,0	682,7

N.B. Het Jaarverslag van de NBB bevat, als bijlage, al de weekstaten voor het verslagjaar. Het geeft eveneens een beknopte toelichting bij de voornaamste balansposten.

XIII - 10. — BALANSEN VAN DE NATIONALE BANK VAN BELGIE

(miljarden franken)

PASSIVA

Posten	1982 31 dec.	1983 31 dec.	1984 31 dec.	1985 31 dec.	1986 31 dec.	1987 31 dec.	1988 31 dec.	1989 31 dec.	1990 31 dec.
Bankbiljetten in omloop	382,2	395,9	398,2	394,7	415,1	425,6	430,4	442,5	428,5
Rekeningen-courant en diversen :									
Schatkist : gewone rekening	0,0	0,0	0,0	0,0	0,0	0,0	0,0	0,0	0,0
Financiële instellingen, bedrijven en particulieren	1,4	1,3	1,5	1,2	0,5	1,3	0,9	1,0	0,5
Banken in het buitenland en internationale instellingen	2,3	2,3	2,1	2,5	1,7	1,6	6,9	2,1	5,9
Te betalen waarden	28,0	16,4	26,9	21,1	9,2	8,5	9,2	17,5	9,6
Financiële bijstandsakkoorden	4,4	4,6	4,3	4,5	4,4	3,7	3,6	3,0	2,7
Internationaal Monetair fonds :									
Bijzondere trekkingsrechten, netto cumulatieve toewijzing	23,6	23,6	23,6	23,6	23,6	23,6	23,6	23,6	23,6
Europees Fonds voor Monetaire Samenwerking	18,1	48,2	0,0	0,0	0,0	0,0	0,0	0,0	0,0
Te leveren Ecu's :									
Europees Fonds voor Monetaire Samenwerking	166,6	198,6	197,9	156,5	138,9	152,9	138,0	121,6	109,9
Andere	—	—	—	1,4	—	—	—	—	—
Monetaire reserve :									
België	0,0	0,0	0,0	0,0	0,0	0,0	0,0	0,0	0,0
Groothertogdom Luxemburg	0,0	0,0	0,0	0,0	0,0	0,0	0,0	0,0	0,0
Te leveren vreemde valuta's en goud :									
Europees Fonds voor Monetaire Samenwerking	—	—	—	—	—	—	—	—	—
Andere	0,0	0,0	0,0	1,1	0,0	0,0	6,8	3,4	1,1
Pensioenkas van het Personeel	15,3	16,7	18,0	19,7	—	—	—	—	—
Overgangsrekeningen	8,7	9,8	10,7	10,4	10,9	11,2	11,3	10,8	11,2
Onbeschikbare reserve meerwaarde op goud	—	—	—	—	—	—	—	54,8	54,8
Kapitaal	0,4	0,4	0,4	0,4	0,4	0,4	0,4	0,4	0,4
Reservefonds :									
Statutaire reserve	1,6	1,7	1,8	1,9	2,0	2,1	2,2	2,3	2,4
Buitengewone reserve	7,3	8,1	9,0	9,9	11,9	14,0	15,9	18,3	20,8
Afschrijvingsrekening van gebouwen, materieel en meubelen	2,2	2,6	3,0	3,9	4,8	6,2	7,6	9,5	10,1
Te verdelen nettowinst	0,9	0,9	1,0	1,0	1,1	1,1	1,1	1,2	1,2
Totaal der passiva ...	663,0	731,1	698,4	653,9	624,5	652,2	657,9	712,0	682,7

N.B. Het jaarverslag van de NBB bevat, als bijlage, al de weekstaten voor het verslagjaar. Het geeft eveneens een beknopte toelichting bij de voornaamste balansposten.

XIII - 10. — BALANSEN VAN DE NATIONALE BANK VAN BELGIE

(miljarden franken)

	1990 31 dec.	1991 31 dec.
ACTIVA		
Goud	363,7	333,8
Vreemde valuta's.....	231,7	230,8
Bijzondere trekkingsrechten (SDR)	17,3	18,4
Deelneming in het IMF.....	14,4	16,4
Leningen aan het IMF.....	—	—
Deposito bij het IMF in het kader van de USAF.....	4,4	4,5
Ecu's	108,5	110,6
EFMS : Financieringen op zeer korte en op korte termijn	—	12,6
EEG : Financiële ondersteuning op middellange termijn	—	—
Internationale akkoorden.....	3,4	3,1
Voorschotten op onderpand.....	3,3	43,9
Handelspapier	30,3	18,4
Effecten op de markt gekocht.....	—	17,7
Vorderingen wegens andere interventies op de geldmarkt.....	—	42,6
Voorschotten aan het Rentenfonds.....	—	—
Voorschotten aan de Belgische Staat.....	107,7	0,0
Voorschotten aan de Luxemburgse Staat	—	—
Munten	0,9	0,7
Tegoed bij het Bestuur der Postchecks :		
Rekening A	0,0	0,0
Rekening B	2,6	3,8
Statutaire beleggingen (art. 21).....	30,6	34,2
Gebouwen, materieel en meubelen	10,7	11,2
Overige activa	0,2	0,5
Overlopende rekeningen	7,0	6,9
TOTAAL ACTIVA	936,7	910,2
PASSIVA		
Bankbiljetten in omloop	428,5	431,5
Rekeningen-courant in franken :		
Schatkist	0,0	—
Andere	6,4	7,1
Verbintenissen wegens interventies op de geldmarkt	—	4,2
Rekeningen-courant in vreemde valuta's.....	0,0	0,0
Financiële bijstandsakkoorden	2,6	3,8
Tegenwaarde van de toegewezen SDR	21,4	21,7
EFMS : Financieringen op zeer korte en op korte termijn	—	—
Onbeschikbare reserve meerwaarde op goud	54,8	54,8
Overige schulden	8,6	2,4
Overlopende rekeningen	0,3	0,1
Waarderingsverschillen op goud en vreemde valuta's.....	368,7	336,0
Voorziening voor gebouwen, materieel en meubelen	1,9	1,4
Maatschappelijke voorziening voor diverse risico's	8,5	8,7
Kapitaal	0,4	0,4
Reservefonds :		
Statutaire reserve	2,4	2,5
Buitengewone reserve	20,8	23,5
Afschrijvingsrekening voor gebouwen, materieel en meubelen	10,1	10,6
Te verdelen nettowinst	1,2	1,3
TOTAAL PASSIVA	936,7	910,2

N.B. Het Jaarverslag van de NBB bevat, als bijlage, al de weekstaten voor het verslagjaar. Het geeft eveneens een beknopte toelichting bij de voornaamste balansposten.

XIII - 10. — WEEKSTATEN VAN DE NATIONALE BANK VAN BELGIE

(miljarden franken)

Posten	1992 9 maart	1992 6 april	1992 4 mei	1992 5 juni	1992 6 juli	1992 10 aug.	1992 7 sept.	1992 5 okt.
ACTIVA								
Goud	333,8	333,8	333,8	333,8	262,2	276,5	276,5	276,5
Vreemde valuta's	232,9	238,9	238,7	240,6	311,4	295,3	294,9	221,5
Bijzondere Trekkingsrechten (SDR)	18,2	18,2	18,0	18,0	18,0	18,0	17,7	17,7
Deelneming in het IMF	16,0	16,1	16,1	16,1	16,4	16,5	16,3	15,5
Leningen aan het IMF	0,0	0,0	0,0	0,0	0,0	0,0	0,0	0,0
Deposito's bij het IMF in het kader van de USAF	4,5	4,5	4,5	4,5	4,5	4,5	4,5	4,5
Ecu's	102,2	102,2	109,8	109,8	109,8	99,8	99,8	99,8
EFMS : Financieringen op zeer korte en op korte termijn	0,0	0,0	0,0	0,0	0,0	0,0	16,3	96,2
EEG Financiële ondersteuning op middellange termijn	0,0	0,0	0,0	0,0	0,0	0,0	0,0	0,0
Internationale akkoorden	3,1	3,1	3,1	3,1	3,2	3,4	3,4	3,3
Voorschotten op onderpand	38,5	39,9	38,0	46,6	44,5	53,0	37,3	27,5
Handelspapier	15,4	16,9	21,1	16,7	16,4	15,5	14,9	12,8
Effecten op de markt gekocht	7,8	12,7	9,8	15,6	16,6	12,1	8,2	11,7
Vorderingen wegens andere interventies op de geldmarkt	48,4	40,4	45,5	49,3	51,8	33,5	31,6	42,8
Voorschotten aan het Rentenfonds	0,0	0,0	0,0	0,0	0,0	0,0	0,0	0,0
Voorschotten aan de Belgische Staat	1,2	0,1	0,0	0,0	0,0	0,0	7,0	0,0
Voorschotten aan de Luxemburgse Staat	0,0	0,0	0,0	0,0	0,0	0,0	0,0	0,0
Munten	0,9	0,9	0,8	0,7	0,6	0,9	1,0	0,9
Tegoed bij het Bestuur der Postchecks :								
Rekening A	0,0	0,0	0,0	0,0	0,0	0,0	0,0	0,0
Rekening B	4,0	3,6	3,4	3,4	3,3	3,3	3,5	3,6
Statutaire beleggingen (art. 21)	37,2	37,2	37,2	37,2	37,2	37,2	37,2	37,2
Gebouwen, materieel en meubelen	11,2	11,2	11,2	11,2	11,2	11,2	11,2	11,2
Diverse rekeningen	3,2	3,7	5,1	6,8	7,1	8,7	9,5	9,9
	878,5	883,3	896,0	913,5	914,4	889,4	890,8	892,7
PASSIVA								
Bankbiljetten in omloop	412,6	419,9	422,1	440,4	444,1	424,1	424,7	420,6
Rekeningen-courant in franken :								
Schatkist	0,0	0,0	0,0	0,0	0,0	0,0	0,0	0,0
Andere	7,7	6,1	10,8	6,1	5,5	8,5	4,5	5,1
Verbintenissen wegens interventies op de geldmarkt	1,0	3,2	1,6	1,7	3,5	1,0	3,1	12,4
Rekeningen-courant in vreemde valuta's	0,0	0,0	0,0	0,0	0,0	0,0	0,0	0,0
Financiële bijstandsakkoorden	4,0	3,6	3,4	3,4	3,3	3,3	3,5	3,6
Tegenwaarde van de toegewezen SDR	21,7	21,7	21,7	21,7	21,7	21,7	21,7	21,7
EFMS : Financieringen op zeer korte en op korte termijn	0,0	0,0	0,0	0,0	0,0	0,0	0,0	0,0
Onbeschikbare reserve meerwaarde op goud ...	54,8	54,8	54,8	54,8	116,3	116,3	116,3	116,3
Waarderingsverschillen op goud en vreemde valuta's	326,2	325,8	331,4	331,4	267,6	259,3	259,3	258,5
Kapitaal	0,4	0,4	0,4	0,4	0,4	0,4	0,4	0,4
Reserves en afschrijvingsrekeningen	36,8	36,8	36,8	36,8	36,8	36,8	36,8	36,8
Diverse rekeningen	13,3	10,9	12,9	16,7	15,2	18,1	20,5	17,1
	878,5	883,3	896,0	913,5	914,4	889,4	890,8	892,7

N.B. — Het Jaarverslag van de NBB bevat, als bijlage, al de weekstaten voor het verslagjaar. Het geeft eveneens een beknopte toelichting bij de voornaamste balansposten.

XIII - 11. — VERRICHTINGEN IN POSTREKENING

Bron : BPC.

	Aantal rekeningen	Totaal tegoed ¹	Tegoed van particulieren ²	Credit		Debet		Algemene beweging	Verhandelde kapitalen zonder gebruik van chartaal geld	
	(einde periode)	(daggemiddelden) ³	(maandgemiddelden of maanden)							
	(duizenden)	(miljarden franken)		Stortingen en diversen	Giro's	Cheques en diversen	Giro's			(%)
1984	1.261	247,1	85,2	477,2	894,2	473,9	894,2	2.739,5	97	
1985	1.257	256,4	88,0	498,1	941,0	498,8	941,0	2.878,9	97	
1986	1.232	286,8	95,4	500,2	966,3	495,7	966,3	2.928,5	97	
1987	1.203	295,1	97,9	509,2	988,0	510,1	988,0	2.995,3	97	
1988	1.173	301,6	94,7	525,4	1.014,9	527,2	1.014,9	3.082,4	98	
1989	1.147	312,0	102,1	541,9	1.100,9	543,0	1.100,9	3.286,8	98	
1990	1.142	325,7	109,4	574,6	1.129,2	574,1	1.129,2	3.407,0	98	
1991	1.154	308,1	103,2	621,4	1.205,6	622,0	1.205,6	3.654,6	98	
1990 2 ^e kwartaal	1.143	349,1	115,3	621,5	1.191,1	603,0	1.191,1	3.606,6	98	
3 ^e kwartaal	1.142	318,7	106,4	536,5	1.050,0	558,3	1.050,0	3.194,8	98	
4 ^e kwartaal	1.142	313,7	102,2	538,3	999,7	538,9	999,7	3.076,7	98	
1991 1 ^e kwartaal	1.145	307,6	106,8	657,1	1.371,9	667,4	1.371,9	4.068,2	98	
2 ^e kwartaal	1.145	316,3	104,3	673,7	1.313,6	660,7	1.316,6	3.961,9	98	
3 ^e kwartaal	1.149	311,3	104,0	576,1	1.084,8	581,7	1.084,8	3.327,4	98	
4 ^e kwartaal	1.154	297,5	97,7	578,6	1.052,2	578,1	1.052,2	3.261,1	98	
1992 1 ^e kwartaal	1.162	305,4	100,2	645,6	1.332,8	650,2	1.332,8	3.961,4	98	
2 ^e kwartaal	1.169	324,3	106,2	711,6	1.369,8	704,6	1.369,8	4.155,7	98	
1991 Augustus	1.149	294,1	105,1	554,4	1.044,7	553,4	1.044,7	3.197,1	98	
September	1.149	289,4	102,6	531,1	1.056,0	536,6	1.056,2	3.180,1	97	
Oktober	1.150	316,8	96,2	594,7	1.095,1	599,8	1.095,1	3.384,7	98	
November	1.152	275,4	102,5	563,0	1.105,9	574,4	1.105,9	3.349,2	98	
December	1.154	299,5	94,7	578,1	955,6	560,2	955,6	3.049,5	98	
1992 Januari	1.157	321,9	97,6	638,0	1.308,6	624,4	1.308,6	3.879,7	99	
Februari	1.159	302,4	105,0	711,0	1.499,5	730,4	1.499,5	4.440,4	98	
Maart	1.162	291,7	98,2	587,8	1.190,1	595,9	1.190,1	3.563,9	98	
April	1.165	331,2	98,5	737,1	1.320,7	676,1	1.320,7	4.054,7	98	
Mei	1.167	298,2	105,2	647,2	1.298,2	620,8	1.298,2	3.864,3	98	
Juni	1.169	344,3	114,9	750,4	1.490,4	816,8	1.490,4	4.548,0	98	
Juli	1.172	336,0	100,5	652,5	1.226,4	658,3	1.226,4	3.763,5	98	
Augustus	1.174	291,0	98,7	570,7	1.085,0	564,9	1.085,0	3.305,6	98	

¹ Inclusief het tegoed van de particulieren en van de Rijksrekenplichtigen.

² De cijfers over de tegoeden der particulieren per einde periode, worden in de stand van de Staatsschuld gepubliceerd (cf. tabel XI-1).

³ Gemiddeld tegoed aan het einde van elke dag der maand, zowel werkdagen als niet-werkdagen. Voor een zon- of feestdag is het getelde tegoed dat van de vorige werkdag.

XIII - 12. — ALGEMENE STAAT DER BANKEN¹

(miljarden franken)

Activa

Posten	1988 31 dec.	1989 31 dec.	1990 31 dec.	1991 31 dec.	1991 31 juli	1992 31 juli	1991 31 aug.	1992 31 aug.
Kas, Nationale Bank, postrekening, NKBK	16,7	21,4	21,5	20,9	17,1	17,7	16,4	18,9
Daggeld	265,8	353,6	359,9	410,3	421,8	380,2	387,8	488,7
Bankiers	2.792,1	2.800,6	2.962,4	2.968,8	2.903,6	2.780,9	2.891,0	2.921,2
Moedermaatschappij, succursalen en filialen	1.897,9	1.989,1	2.098,4	1.971,9	2.540,2	2.274,8	2.764,7	2.338,8
Andere te innen waarden op korte termijn	65,9	112,1	86,1	62,1	97,5	64,7	89,4	67,7
Wissels	1.105,5	1.166,7	1.196,3	954,6	1.044,0	995,1	1.059,0	994,8
a) Overheidspapier	838,4	917,6	980,8	718,8	807,7	766,6	820,8	770,5
b) Handelswissels ^a	267,1	249,1	215,5	235,8	236,3	228,5	238,2	224,3
Prolongaties en voorschotten op effecten	6,1	8,5	2,3	7,0	2,9	4,3	2,9	5,2
Debiteuren wegens verstrekte accepten	44,5	45,8	45,5	70,4	59,3	40,8	60,5	39,6
Diverse debiteuren	2.476,1	2.992,8	3.181,3	3.334,1	3.327,7	3.466,2	3.353,3	3.479,1
Effecten	1.762,5	1.752,7	1.877,6	2.033,4	2.012,0	2.132,1	2.042,3	2.124,4
a) Belgische overheidsfondsen	1.135,2	1.117,2	1.176,4	1.295,3	1.243,3	1.355,8	1.272,0	1.356,7
b) Overige leningen	581,8	580,2	649,7	673,5	715,3	729,5	716,9	722,3
c) Aandelen en deelbewijzen	15,6	17,2	12,7	12,5	13,9	11,4	13,7	11,0
d) Overige effecten	29,9	38,1	38,8	52,1	39,5	35,4	39,7	34,4
Belegde wettelijke reserve	5,5	6,6	6,7	8,0	8,0	9,3	8,0	9,3
Participaties	73,0	89,0	82,8	95,4	90,8	98,0	90,3	97,6
a) Filialen	46,5	67,2	63,9	77,0	65,1	78,7	65,1	78,3
b) Overige participaties	26,5	21,8	18,9	18,4	25,7	19,3	25,2	19,3
Oprichtings- en eerste inrichtingskosten	3,2	3,6	3,7	3,5	3,7	3,7	3,8	3,8
Gebouwen	33,1	35,6	42,0	48,0	47,7	50,2	47,8	50,4
Participaties in filialen voor immobiliën	2,6	2,1	2,1	2,6	2,1	2,6	2,1	2,6
Vorderingen op filialen voor immobiliën	0,1	0,2	0,2	0,1	0,1	0,3	0,1	0,3
Materieel en meubilair	11,3	12,5	12,8	12,8	13,3	14,3	13,3	14,3
Diversen	392,3	458,6	509,8	489,7	479,5	437,4	504,3	469,4
Totaal der activa ...	10.954,2	11.851,5	12.491,4	12.493,6	13.071,3	12.772,6	13.337,0	13.126,1
^a De rubriek « Handelswissels » omvat niet de :								
— bij de NBB en de andere publieke kredietinstellingen herdis-	45,7	47,8	48,1	37,5	38,1	36,1	39,0	36,2
— wissels « en pension » bij de publieke kredietinstellingen	1,5	16,5	12,7					

¹ De algemene staat bevat, wat betreft de banken welke hun bedrijvigheid in hoofdzaak in het buitenland uitoefenen, slechts de bestanddelen der activa van de Belgische zetels. De saldi van de rekeningen geopend door deze laatste op naam van de in

het buitenland gevestigde zetels zijn opgenomen onder rubriek « Moedermaatschappij, succursalen en filialen ».

XIII - 12. — ALGEMENE STAAT DER BANKEN¹

(miljarden franken)

Passiva

Posten	1988 31 dec.	1989 31 dec.	1990 31 dec.	1991 31 dec.	1991 31 juli	1992 31 juli	1991 31 aug.	1992 31 aug.
Opvraagbaar :								
Schuldeisers gedekt door zakelijke zekerheden ..	9,6	21,8	15,0	94,0	97,2	137,3	106,7	154,7
a) Schuldeisers gewaarborgd door voorrechten	9,2	10,4	9,4	7,8	8,3	8,0	6,2	6,3
b) Schuldeisers bij overeenkomst door zakelijke zekerheden gewaarborgd	0,4	11,4	5,6	86,2	88,9	129,3	100,5	148,4
Daggeld	448,0	445,9	472,4	621,8	485,4	535,5	523,8	636,8
Bankiers	4.856,4	4.841,1	4.913,1	4.447,2	4.737,2	4.182,8	4.750,2	4.350,2
Moedermaatschappij, succursalen en filialen ...	1.344,0	1.557,7	1.704,2	1.473,0	1.988,2	1.898,6	2.154,2	1.863,6
Wissels geaccepteerd	44,5	45,8	45,5	70,4	59,3	40,8	60,5	39,6
Andere te betalen waarden op korte termijn ..	69,5	113,1	76,5	66,1	100,2	73,9	71,9	79,2
Crediteuren wegens wissels ter incasso	5,4	5,2	3,1	2,6	3,5	2,3	3,2	2,0
Deposito's en crediteuren	2.647,8	3.410,0	3.628,6	3.922,8	3.798,4	4.004,6	3.848,2	4.074,2
a) Dadelijk opvraagbaar	662,4	812,7	780,2	833,3	815,9	843,8	789,7	871,1
b) Op hoogstens dertig dagen	675,7	896,3	976,0	1.083,5	1.016,5	1.038,3	1.029,5	1.067,5
c) Op meer dan dertig dagen	520,3	720,7	969,1	1.110,1	1.079,8	1.257,6	1.142,4	1.275,9
d) Op meer dan één jaar	28,3	22,8	23,6	26,1	24,5	18,6	24,4	19,9
e) Op meer dan twee jaar	58,7	80,0	85,8	77,8	88,9	71,5	89,1	69,5
f) Bankboekjes	698,3	873,5	767,2	717,6	714,6	675,3	712,6	670,1
g) Andere op boekjes ingeschreven deposito's	4,1	4,0	26,7	74,4	58,2	99,5	60,5	100,2
Obligaties en kasbons	461,6	533,4	690,8	809,7	786,3	867,9	793,1	874,9
Nog te storten bedragen op fondsen en participa- ties	1,4	2,0	1,8	1,8	1,9	2,0	1,9	2,0
Diversen	335,9	504,4	550,1	537,0	574,8	538,7	581,6	557,7
Totaal opvraagbaar ...	9.596,3	11.480,4	12.101,1	12.046,4	12.632,4	12.284,4	12.895,3	12.634,9
Speciaal opvraagbaar :								
Achtergestelde passiva	68,3	94,7	101,8	138,8	127,2	164,5	130,8	167,4
Niet opvraagbaar :								
Kapitaal	91,0	119,2	144,7	154,0	155,7	158,1	155,5	158,1
Niet beschikbare reserve wegens uitgiftepremie	12,9	22,8	23,4	26,9	26,7	28,7	26,9	28,7
Wettelijke reserve (art. 13, K.B. 185)	5,2	6,5	7,0	8,3	8,3	9,5	8,3	9,5
Beschikbare reserve	44,5	55,5	56,0	63,7	63,8	70,9	63,8	70,9
Andere reserves	22,8	52,8	44,0	43,5	43,0	43,5	43,0	43,5
Reservefonds	13,0	19,6	13,4	12,0	14,2	13,0	13,4	13,1
Totaal niet opvraagbaar ...	189,4	276,4	288,5	308,4	311,7	323,7	310,9	323,8
Totaal der passiva ...	9.854,0	11.851,5	12.491,4	12.493,6	13.071,3	12.772,6	13.337,0	13.126,1

¹ De algemene staat bevat, wat betreft de banken welke hun bedrijvigheid in hoofdzaak in het buitenland uitoefenen, slechts de bestanddelen der passiva van de Belgische zetels. De saldi van de rekeningen geopend door deze laatste op naam van

de in het buitenland gevestigde zetels zijn opgenomen onder rubriek « Moedermaatschappij, succursalen en filialen ».

XIII - 13. — GEZAMENLIJKE BETALINGEN DOOR MIDDEL VAN DIRECT OPEISBARE BANKDEPOSITO'S IN BELGISCHE FRANKEN EN VAN TEGOEDEN IN POSTREKENING¹

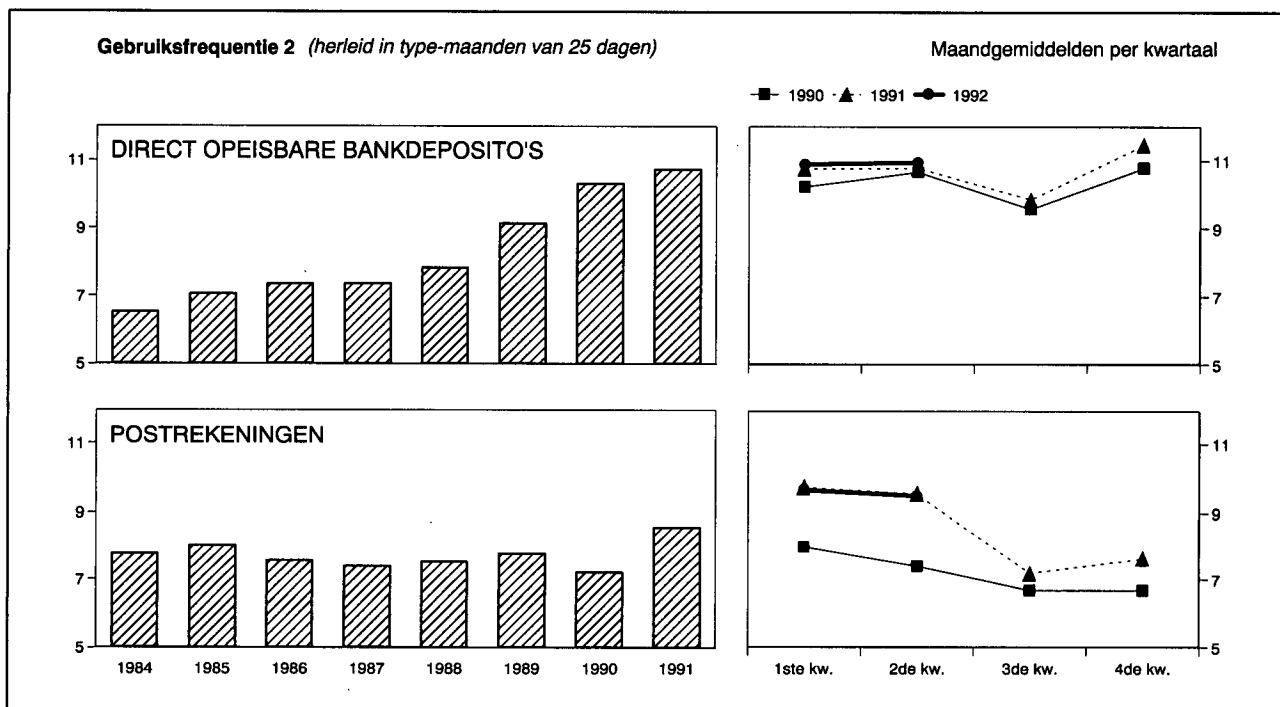

Maandgemiddelden of maand	Gezamenlijke betalingen uitgedrukt in type-maand van 25 dagen door middel van			Gebruiksfrequentie ²		
	direct opeisbare bankdeposito's ³	tegoeden in postrekening ⁴	Totaal	bruto	herleid in type-maanden van 25 dagen	
	(miljarden franken)			direct opeisbare bankdeposito's ³	direct opeisbare bankdeposito's ³	tegoeden in postrekening ⁴
1984	1.973,3	759,7	2.733,0	6,63	6,52	7,77
1985	2.241,4	803,1	3.044,5	7,15	7,06	8,01
1986	2.565,1	818,2	3.383,3	7,45	7,37	7,56
1987	2.853,3	831,2	3.684,5	7,46	7,36	7,40
1988	3.279,3	825,5	4.104,8	8,00	7,84	7,53
1989	4.075,5	913,4	4.988,9	9,23	9,14	7,77
1990	4.648,3	922,8	5.571,1	10,44	10,31	7,21
1991	4.984,8	1.006,5	5.991,3	10,85	10,72	8,56
1990 2 ^e kwartaal	4.735,1	1.000,8	5.735,9	10,53	10,67	7,40
1990 3 ^e kwartaal	4.390,0	835,4	5.225,4	9,69	9,57	6,67
1990 4 ^e kwartaal	4.886,9	789,8	5.676,7	11,05	10,79	6,68
1991 1 ^e kwartaal	4.823,2	1.178,6	6.001,8	10,91	10,77	9,76
1991 2 ^e kwartaal	5.124,7	1.141,5	6.266,2	10,64	10,78	9,57
1991 3 ^e kwartaal	4.645,5	856,0	5.501,5	10,25	9,85	7,19
1991 4 ^e kwartaal	5.345,7	849,9	6.195,6	11,62	11,47	7,64
1992 1 ^e kwartaal	4.973,7	1.113,6	6.087,3	11,18	10,89	9,68
1992 2 ^e kwartaal	5.314,5	1.165,6	6.480,1	10,82	10,95	9,51
1991 Juli	4.987,3	812,1	5.799,4	10,90	10,09	6,80
1991 Augustus	4.224,8	832,6	5.057,4	9,54	9,18	6,95
1991 September	4.724,4	923,2	5.647,6	10,26	10,26	7,81
1991 Oktober	4.923,9	813,7	5.737,6	11,81	10,93	7,27
1991 November	4.876,6	968,9	5.845,5	10,20	10,62	8,32
1991 December	6.236,6	767,1	7.003,7	12,85	12,85	7,32
1992 Januari	5.311,7	1.054,3	6.366,0	12,00	11,54	9,57
1992 Februari	4.811,3	1.311,6	6.112,9	10,67	10,67	10,73
1992 Maart	4.798,2	974,9	5.773,1	10,87	10,46	8,65
1992 April	5.123,9	1.008,7	6.132,6	11,35	11,35	8,83
1992 Mei	4.867,6	1.193,6	6.061,2	9,63	10,03	9,63
1992 Juni	5.951,9	1.294,6	7.246,5	11,47	11,47	10,01
1992 Juli	5.151,6	910,4	6.062,0	11,01	10,58	7,99

¹ Benaderende gegevens volgens het totaal der debetverrichtingen (incl. de rekeningen van de vreemdelingen en de debetverrichtingen met betrekking tot betalingen aan het buitenland).

² De gebruiksfrequentie wordt verkregen door deling van het bedrag der debiteringen op de rekeningen van de direct opeisbare bankdeposito's in Belgische franken of op de postrekeningen van de particulieren en de buitengewone Rijksrekenplichtigen door de gemiddelde tegoeden op deze rekeningen tijdens de beschouwde periode.

³ De banken die medewerken aan de opstelling van de statistiek vertegenwoordigen, gemeten naar de belangrijkheid van de daadelijk opvraagbare deposito's in Belgische franken van hun cliënteel (excl. banken), ongeveer 85 % van de gezamenlijke banken.

⁴ Uit de brutogegevens werden de dubbel getelde overschrijvingen verwijderd, die

voortvloeiën uit de inrichting van de Rijksboekhouding en waarvan een telling mogelijk was.

N.B. — Wijze van opstelling: zie *Tijdschrift voor Documentatie en Voorlichting*, XXV^e jaargang, deel II, n^o 4, oktober 1950, blz. 222.

Bibliografische referenties: *Jaarverslagen van de NBB — Belgisch Staatsblad: Algemene staat der banken.* — *Statistisch Jaarboek van België.* — *Statistisch Tijdschrift van het NIS — Belgische economische statistieken 1970-1980.* — *Tijdschrift voor Documentatie en Voorlichting:* XL^e jaargang, deel I, n^o 1, januari 1965, blz. 21; XLII^e jaargang, deel I, n^o 1, januari 1967, blz. 19; deel II, n^o 3, september 1967, blz. 242; LX^e jaargang, deel I, n^o 5, mei 1985, blz. 31. — *Jaarverslagen van de Bank-commissie.*

XIV. — FINANCIËLE INSTELLINGEN ANDERE DAN OVERWEGEND GELDSCHEPPENDE

4. — VOORNAAMSTE ACTIVA EN PASSIVA VAN HET RENTENFONDS

(miljarden franken)

Bron : Jaarverslag van het Rentenfonds.

Einde periode	ACTIVA			PASSIVA					
	Portefeuille		Voorschotten aan de Belg. Staat	Certificaten van het Rentenfonds	Opgenomen geld op zeer korte termijn	Debetsaldo bij de NBB		Voorschotten van de Belg. Staat	Eigen middelen
	Genoteerde waarden	Schatkist- certificaten				Gewone voorschotten	Speciale voorschotten		
nominale waarde									
1980	29,7	77,1	—	18,3	0,0	9,9	77,1	—	2,7
1981	25,2	151,9	—	28,0	0,0	0,0	149,5	—	1,5
1982	16,6	192,4	—	28,9	0,0	0,0	181,1	—	1,3
1983	27,3	188,4	—	15,2	0,0	13,6	188,4	—	0,7
1984	26,6	219,3	—	41,5	5,4	0,0	200,6	—	0,7
1985	26,1	199,0	—	42,5	0,4	0,0	182,2	—	1,5
1986	47,6	216,3	—	44,2	13,1	0,0	209,4	—	0,6
1987	42,3	139,9	—	47,8	6,6	0,0	127,6	—	1,8
1988	46,7	124,1	—	50,9	10,9	0,0	106,6	—	3,8
1989 September	55,0	69,3	—	67,6	0,0	0,0	47,9	—	7,1
December	79,9	66,5	—	64,1	6,6	5,3	66,5	—	3,9
1990 Maart	60,7	30,7	—	47,0	0,0	8,9	30,7	—	7,1
Juni	52,8	24,6	—	68,3	0,0	0,0	4,7	—	9,0
September	53,0	5,5	—	33,6	0,8	13,5	5,5	—	6,7
December	41,9	65,0	—	58,8	7,7	0,0	36,7	—	5,8
1991 Januari	33,7	19,9	0,4	51,2	—	0,0	0,0	—	6,6
Februari	30,4	0,0	3,9	29,6	—	0,0	0,0	—	6,3
Maart	29,2	0,0	1,4	26,3	—	0,0	0,0	—	6,7
April	25,0	0,0		14,2	—	0,0	0,0	5,8	6,8
Mei	22,6	0,0		0,0	—	0,0	0,0	17,9	6,5
Juni	24,6	0,0		0,0	—	0,0	0,0	19,3	6,7
Juli	21,2	0,0		0,0	—	0,0	0,0	16,1	6,6
Augustus	20,5	0,0		0,0	—	0,0	0,0	15,4	6,5
September	19,0	0,0		0,0	—	0,0	0,0	13,5	6,6
Oktober	19,6	0,0		0,0	—	0,0	0,0	14,4	6,3
November	19,8	0,0		0,0	—	0,0	0,0	14,7	6,3
December	21,8	0,0		0,0	—	0,0	0,0	16,7	4,6

¹ Voorschotten aan de Belgische Staat. Na 28 januari werden de kasoverschotten van de Rentenfonds in de vorm van voorschotten uitgeleend aan de Belgische Staat. Deze voorschotten werden toegekend op grond van analoge modaliteiten als die opgenomen in de overeenkomst van 22 januari 1991 over de voorschotten van de

Belgische Staat aan het Rentenfonds. Naarmate de uitstaande certificaten van het Fonds vervielen verminderden zijn kasoverschotten; de voorschotten aan de Belgische Staat eindigden op 10 april en ruimden de plaats in voor voorschotten van de Staat.

XIV - 5. — ALGEMENE SPAAR- EN LIJFRENTKAS

5a. — Spaarkas — Verrichtingen van de gezinnen¹

Bron : ASLK.

Periode	Deposito's ²				Spaarbons ³	Totaal
	Stortingen ⁴	Opvragingen	Overschot of tekort	Saldi ⁵	Bedrag in omloop	
				(1)		(2)
1983	1.172,5	1.167,9	4,6	465,0	211,5	676,5
1984	1.545,9	1.544,3	1,6	489,8	230,8	720,6
1985	1.602,2	1.601,1	1,1	515,0	254,4	769,4
1986	1.780,1	1.751,0	29,1	565,3	263,6	828,9
1987	2.306,8	2.299,1	7,4	593,9	269,9	863,8
1988	2.410,0	2.372,6	37,4	662,3	279,8	942,1
1989	64,6	727,0	283,6	1.010,6
1990	- 25,3	722,5	333,3	1.055,8
1991	+ 4,7	727,2	388,5	1.115,7
1990 2 ^e kwartaal	- 5,0	711,1	310,1	1.021,2
3 ^e kwartaal	- 24,5	686,5	324,8	1.011,3
4 ^e kwartaal	+ 36,0	722,5	333,3	1.055,8
1991 1 ^e kwartaal	- 14,6	707,9	361,0	1.068,9
2 ^e kwartaal	+ 6,7	714,6	370,9	1.085,5
3 ^e kwartaal	+ 3,9	718,5	378,7	1.097,2
4 ^e kwartaal	+ 8,7	727,2	388,5	1.115,7
1992 1 ^e kwartaal	+ 17,1	744,3	409,9	1.154,2
2 ^e kwartaal	+ 6,2	750,5	420,3	1.170,9
1991 Augustus	- 14,0	715,4	375,0	1.090,7
September	+ 3,1	718,5	378,7	1.097,2
Oktober	+ 1,0	719,5	381,9	1.101,4
November	+ 2,6	722,1	386,6	1.108,7
December	+ 5,1	727,2	388,5	1.115,7
1992 Januari	+ 16,5	743,7	400,3	1.144,0
Februari	- 6,2	737,5	405,5	1.143,0
Maart	+ 6,8	744,3	409,9	1.154,2
April	+ 8,3	752,6	419,3	1.171,9
Mei	+ 6,6	759,2	418,5	1.177,7
Juni	- 8,7	750,5	420,3	1.170,9
Juli	+ 0,9	751,4	420,1	1.171,5
Augustus	- 10,3	741,1	424,7	1.165,8

¹ De voorlopige maandelijkse en kwartaalgegevens worden niet herzien, alleen de jaarcijfers worden aangepast. Dit betekent dat de som van de maand- of kwartaalcijfers niet gelijk is aan de jaarcijfers en dat zij met omzichtigheid moeten gebruikt worden.

² Gewone spaarboekjes, inclusief de inlagen op woonspaarrekeningen, deposito's op termijn, deposito's op korte termijn en met opzegging, dotatieboekjes en dadelijk opvraagbare tegoeden.

³ Inclusief de groei- en kapitalisatiebons.

⁴ Inclusief de vervallen intresten van de deposito's op termijn.

⁵ Inclusief de gekapitaliseerde intresten van het boekjaar van de gewone spaarboekjes. Voor het jaar 1990 bedragen de gekapitaliseerde intresten fr. 23,1 miljard.

XIV - 5. — ALGEMENE SPAAR- EN LIJFRENTKAS

5b. — Balansposten van de ASLK op 31 december — ASLK-Bank

(miljarden franken)

Bron : Jaarverslagen van de ASLK.

	1988	1989	1990	1991
ACTIVA				
Kas, Nationale Bank, Postrekening	7,8	9,7	7,6	7,2
Daggeld	5,8	7,0	11,2	27,0
Bankiers	153,2	169,1	216,8	218,2
Filialen	0,3	1,2	4,6	4,2
Andere te innen waarden op korte termijn	2,7	2,5	1,8	0,9
Wissels	217,2	198,5	182,0	143,0
a) overheidspapier	(208,3)	(189,4)	(173,7)	(133,6)
b) handelswissels	(8,8)	(9,1)	(8,2)	(9,4)
Prolongaties en voorschotten op effecten	0,9	0,5	0,2	0,1
Debiteuren wegens verstrekte acceptaties	0,3	0,1	0,1	0,3
Diverse debiteuren	446,1	509,1	545,3	570,7
Effecten	449,9	518,5	528,4	588,0
a) Belgische overheidsfondsen	(400,3)	(461,8)	(463,1)	(499,5)
b) overige leningen	(43)	(50,2)	(59,0)	(79,2)
c) aandelen en deelbewijzen	(0,4)	(0,5)	(0,8)	(0,5)
d) overige effecten	(6,5)	(6,0)	(5,5)	(8,8)
Participaties	1,7	2,6	3,5	4,7
a) filialen	(0,7)	(1,0)	(2,1)	(3,2)
b) overige participaties	(1,0)	(1,6)	(1,3)	(1,5)
Gebouwen	12,0	11,6	11,5	11,1
Materieel en meubilair	1,4	1,6	1,4	1,0
Diversen	63,3	77,4	71,4	84,5
Winst- en Verliesrekening : verlies van het boekjaar	—	—	—	—
Totaal activa ...	1.362,6	1.509,4	1.585,8	1.660,9
PASSIVA				
OPVRAAGBAAR				
Schuldeisers gedekt door zakelijke zekerheden	1,1	1,8	1,3	16,1
a) schuldeisers gewaarborgd door voorrechten	(1,1)	(1,8)	(1,3)	(16,1)
b) schuldeisers bij overeenkomst door zekerheden gewaarborgd	(0,0)	(—)	(—)	(—)
Daggeld	5,7	12,4	17,4	12,1
Bankiers	175,3	211,8	221,1	225,5
Filialen	—	—	1,4	0,1
Geaccepteerde wissels	0,3	0,1	0,1	0,3
Andere te betalen waarden op korte termijn	6,9	7,7	7,3	7,0
Deposito's en crediteuren	765,9	835,6	852,3	838,8
a) dadelijk opvraagbaar en op hoogstens 30 dagen	(626,2)	(674,7)	(642,5)	(647,2)
b) op meer dan 30 dagen	(139,7)	(160,9)	(209,8)	(191,7)
Obligaties en kasbons	279,8	283,6	333,3	388,5
Diversen	97,0	118,5	103,4	120,0
Totaal opvraagbaar ...	1.332,0	1.471,5	1.537,6	1.608,4
SPECIAAL OPVRAAGBAAR				
Achtergestelde leningen	2,8	4,4	12,9	15,7
NIET OPVRAAGBAAR				
Reservefonds	26,2	31,7	33,5	35,3
Winst- en verliesrekening : winst van het boekjaar	1,6	1,8	1,8	1,5
Totaal passiva ...	1.362,6	1.509,4	1.585,8	1.660,9

XIV - 5. — ALGEMENE SPAAR- EN LIJFRENTEKAS

5c. — Balansposten van de ASLK op 31 december — ASLK-Verzekeringen¹

(miljarden franken)

Bron : Jaarverslagen van de ASLK.

	1988	1989	1990	1991
ACTIVA				
Materiële vaste activa : — Onroerende goed. bestemd voor bedrijfsdoeleinden	0,4	0,4	0,4	0,4
— Andere materiële vaste activa	0,0	0,0	0,0	0,2
Financiële vaste activa	1,5	1,8	2,0	7,5
Onroerende goederen en effectenwaarden bestemd voor belegging :				
Roerende waarden : — Aandelen en deelbewijzen	2,5	3,5	3,8	4,0
— Vastrentende effecten	62,0	65,4	70,6	78,6
— Andere roerende waarden	0,0	0,0	0,0	0,1
Aandeel van de herverzekeraars in de technische reserves :				
Wiskundige reserve	0,1	1,0	1,2	1,3
Premiereserve en reserve voor geschorste risico's	0,0	0,0	0,0	0,3
Reserve voor nog uit te keren bedragen	0,0	0,0	0,0	0,2
Deposito's bij cedenten	—	—	—	—
Vorderingen :				
Kredieten : — Hypothecaire leningen	38,1	43,1	45,5	45,4
— Voorschotten op contracten	0,2	0,2	0,2	0,2
— Andere leningen	7,3	9,0	10,0	10,0
Tussenpersonen en verzekeringsnemers	0,3	2,0	0,7	0,8
Andere vorderingen : — Lopende rekeningen van verzekerings- en herverzekeringsmaatschappijen	0,0	0,0	0,0	0,1
— Nog te innen annuïteiten, interesten, huurgelden en inkomens	0,1	0,1	0,1	0,1
— Diverse vorderingen	0,5	0,6	0,5	1,0
Thesauriebeleggingen	0,1	1,8	0,1	0,1
Beschikbare waarden	2,3	1,7	4,4	2,5
Overlopende rekeningen :				
Verworven, niet vervallen financiële opbrengsten	4,8	4,7	5,1	5,7
Totaal activa ...	120,2	135,3	144,6	158,5
PASSIVA				
Reserves :				
Onbeschikbare reserve	0,0	0,0	0,0	0,0
Vrijgestelde reserve	0,8	1,2	1,3	1,3
Beschikbare reserve	16,7	17,9	18,8	19,6
Reservefondsen van de Lijfrentekas	0,9	0,5	0,6	0,8
Technische reserves :				
Wiskundige reserve	85,8	97,2	108,1	119,9
Premiereserve en reserve voor geschorste risico's	0,3	0,4	0,8	1,4
Reserve voor nog uit te keren bedragen	0,5	0,6	1,2	2,0
Technische reserve van het beheer « Wettelijke pensioenen »	11,5	10,9	10,3	10,0
Andere technische reserves	0,0	0,0	0,0	0,1
Voorzieningen voor risico's en lasten	0,2	0,2	0,1	0,5
Deposito's van de herverzekeraars	0,1	0,1	0,2	0,2
Schulden :				
Schulden en voorzieningen wegens belastingen, sociale lasten en bezoldigingen	1,0	0,9	1,2	1,2
Tussenpersonen en verzekeringsnemers	0,1	0,1	0,1	0,1
Andere schulden : — Lopende rekeningen van verzekerings- en herverzekeringsmaatschappijen	0,0	1,0	0,0	0,0
— Rijksdienst voor werknemerspensioenen :				
Resultaat - verplichte stortingen	0,4	0,5	0,4	0,4
Rekening-courant	—	—	—	—
Over te dragen renten	—	—	—	—
— Nog uit te keren bedragen op toegestane leningen	1,4	1,7	1,2	0,4
— Andere schuldeisers	0,5	2,1	0,3	0,6
Overlopende rekeningen	0,0	0,0	0,0	0,0
Totaal passiva ...	120,2	135,3	144,6	158,5

¹ ASLK-Verzekeringen omvat de Verzekeringkassen, de Lijfrentekas en de Rentekas voor arbeidsongevallen.

XIV - 6. — NATIONALE MAATSCHAPPIJ VOOR KREDIET AAN DE NIJVERHEID

Voornaamste balansposten op 31 december

(miljarden franken)

Bron : Jaarverslag van de NMKN.

	1983	1984	1985	1986	1987	1988	1989	1990	1991
ACTIVA									
VASTGELEGDE MIDDELEN	1,4	1,2	1,1	1,1	1,1	1,1	1,0	1,0	0,9
BESCHIKBARE EN VLOTTENDE MIDDELEN :									
Voorlopige beleggingen	38,3	57,7	73,3	92,6	88,4	97,1	45,4	51,5	34,3
Uitstaande kredieten :									
A. Kredieten gefinancierd door de Instelling voor eigen rekening :									
Investeringskredieten op lange en half lange termijn :									
1. door de Belgische Staat gewaarborgd	91,0	82,3	87,1	88,0	88,1	87,6	81,1	77,1	69,2
2. door de banken en fin. organismen gewaarborgd	24,8	17,1	12,3	8,6	7,0	4,7	3,4	2,9	2,2
3. waarvan het risico ten laste van de Instelling valt	64,1	68,0	77,3	81,1	102,5	108,9	134,7	158,8	179,5
Handelskredieten	10,8	10,7	8,9	12,6	11,4	16,6	14,4	25,3	25,1
Uitvoerkredieten betaalbaar op half lange en lange termijn	22,4	22,8	20,6	17,1	15,5	14,0	13,7	12,7	14,2
Financiering van de door de Belgische Staat voor de nationale sectoren aangegane verbintenissen	81,5	93,6	96,6	95,0	92,8	90,6	88,3	82,8	76,6
Andere ¹	0,5	0,7	0,7	0,8	0,9	2,0	2,7	3,7	3,6
B. Kredieten beheerd voor rekening van de Belgische Staat :									
1. Verrichtingen van het Fonds voor het Uitreden en het Aanbouwen van Zeeschepen	39,4	43,0	45,2	46,3	44,5	45,2	44,6	47,5	47,9
2. Andere ²	0,8	0,7	0,8	0,7	0,7	0,7	0,6	0,6	0,5
Bankiers	—	—	0,1	1,4	1,5	1,6	—	—	—
Diverse debiteuren	10,1	14,4	11,1	8,5	10,2	8,9	9,7	11,1	17,5
Overheidsfondsen en participaties	14,5	7,3	7,6	13,8	18,2	22,6	58,9	52,8	65,9
Diversen	11,2	16,8	18,7	20,1	20,3	19,9	16,0	15,5	12,8
Totaal ...	410,8	436,3	461,4	487,7	503,1	521,5	514,5	543,3	550,2
PASSIVA									
NIET OPEISBAAR	5,8	6,8	8,1	9,4	10,1	10,9	11,6	11,6	9,0
SPECIAAL OPEISBAAR	—	—	—	—	—	—	—	0,5	2,5
OPEISBAAR :									
Obligaties	229,9	230,8	220,2	214,6	166,3	175,9	138,9	110,0	—
Kasbons	58,5	68,1	94,5	111,0	136,6	128,7	140,5	170,6	286,0
Deposito's en diverse leningen	40,5	49,0	53,9	61,0	95,7	110,3	125,0	155,9	155,3
Geherdisconteerde orderbriefjes	3,5	1,2	1,0	0,7	0,6	0,7	7,4	8,4	6,6
Bankiers	—	—	0,1	1,3	1,1	1,2	—	—	—
Diverse crediteuren	10,8	12,8	11,8	15,4	21,1	22,6	23,0	17,7	19,3
Voorzieningen voor lasten en diverse risico's	5,7	7,1	8,4	8,6	8,8	9,3	9,9	7,4	9,4
Afschrijving op agio's effectenportefeuille	—	—	0,4	1,2	1,6	1,3	—	—	—
Belgische Staat :									
1. Fonds voor het Uitreden en het Aanbouwen van Zeeschepen	39,4	43,1	45,4	46,4	44,6	45,3	44,7	47,6	48,4
2. Andere ³	0,8	0,8	0,8	0,8	0,8	0,7	0,5	0,5	0,5
Diversen	15,9	16,6	16,8	17,3	15,8	14,6	13,0	13,1	13,2
Totaal ...	410,8	436,3	461,4	487,7	503,1	521,5	514,5	543,3	550,2

¹ Herstelkredieten (Oorlogs- en Waterschade) en kredieten in de vorm van financieringshuur.

² Kredieten voor hulp aan ondernemingen in moeilijkheden en hulp aan de pers, kredieten gefinancierd door het Marshall-Hulpfonds, door het Fonds voor Hulpver-

lening aan de Steenkoolnijverheid en door het Fonds voor Hulpverlening aan de Belgische ex-Kolonialen uit Afrika.

³ Marshall-Hulpfonds, Fonds voor Hulpverlening aan de Steenkoolnijverheid en Fonds voor Hulpverlening aan de Belgische ex-Kolonialen uit Afrika.

**XIV - 7. — ALGEMENE STAAT DER SPAARBANKEN EN DER ONDERNEMINGEN
ONDERWORPEN AAN HOOFDSTUK I VAN DE WET VAN 10 JUNI 1964**

a) Algemene staat der spaarbanken

(miljarden franken)

Activa

Posten	1988 31 dec.	1989 31 dec.	1990 31 dec.	1991 31 dec.	1991 30 juni	1992 30 juni	1991 31 juli	1992 31 juli
Kas, NBB, Postrekening	3,5	4,0	4,1	4,4	4,7	4,3	3,7	3,9
Daggeld	3,4	5,0	12,2	10,3	13,8	16,6	13,9	12,6
Tegoeden bij financiële instellingen	144,5	140,8	223,7	272,6	212,5	298,7	219,3	296,1
Schuldvorderingen en waarden op korte termijn (maximum één maand)	7,8	8,4	8,7	7,1	10,9	7,8	7,5	6,1
Handelspapier en facturen	4,3	5,2	5,0	4,9	4,8	4,8	4,6	4,8
Acceptdebiteuren	0,1	0,1	0,1	0,1	0,5	0,1	0,5	0,1
Voorschotten, kredietopeningen en leningen zonder hypothecaire waarborg	213,8	254,8	314,4	351,7	355,9	386,5	370,7	386,8
Effectenportefeuille en participaties	849,7	891,0	934,4	999,8	996,8	1.006,6	984,2	1.013,9
a) Schatkist- en Rentenfondscertificaten op hoog- stens één jaar	(73,4)	(96,2)	(92,8)	(131,5)	(100,7)	(154,8)	(84,4)	(155,0)
b) Overheidsfondsen en gelijkgestelde effecten bedoeld in artikel 12, § 1, 4°, van de gecoördi- neerde bepalingen :								
1. Directe en indirecte schuld van de Belgi- sche Staat	(449,9)	(442,1)	(494,2)	(543,9)	(543,0)	(551,3)	(553,4)	(554,1)
2. Andere overheidsfondsen en gelijkgestelde effecten	(188,9)	(174,3)	(162,1)	(156,9)	(159,7)	(142,8)	(160,7)	(143,1)
c) Obligaties van Belgische vennootschappen ..	(22,3)	(23,1)	(20,8)	(19,3)	(19,4)	(18,8)	(19,2)	(18,9)
d) Aandelen, deelbewijzen of participaties van Belgische vennootschappen	(16,2)	(16,4)	(19,2)	(20,7)	(20,5)	(21,1)	(20,2)	(21,1)
e) Andere effecten	(99,0)	(138,9)	(145,3)	(127,5)	(153,5)	(117,8)	(146,3)	(121,7)
Hypothecaire leningen en hypothecaire kredietope- ningen	338,2	346,9	389,5	426,3	405,8	449,2	407,8	452,7
Aandeelhouders of leden-vennoten	2,4	1,9	2,0	1,9	2,0	0,5	2,0	0,5
Diverse debiteuren	8,8	9,0	12,0	15,3	13,9	18,8	14,4	19,6
Diversen	0,2	0,2	0,3	0,4	0,2	0,4	0,3	0,4
Totaal van het beschikbaar en realiseerbaar ...	1.576,7	1.667,3	1.906,4	2.094,8	2.021,8	2.194,3	2.028,9	2.197,5
Inrichtingskosten en andere immateriële activa ...	0,1	0,1	0,3	0,3	0,2	0,3	0,3	0,3
Gebouwen en gronden	10,1	10,1	11,5	13,1	11,9	13,1	12,0	13,1
Onroerende leasing	1,6	0,8	0,9	1,0	1,0	0,9	0,9	0,9
Materieel en meubilair	2,9	2,7	2,6	2,7	2,6	2,8	2,6	2,9
Roerende leasing	0,1	0,0	0,0	0,0	0,0	0,0	0,0	0,0
Wettelijk verplichte borgstellingen	0,0	0,0	0,0	0,0	0,0	0,0	0,0	0,0
Totaal van het vastliggend ...	14,8	13,7	15,3	17,1	15,7	17,1	15,8	17,2
Overgangsrekeningen ¹	63,0	78,9	89,0	94,8	86,8	81,6	82,9	76,3
Totaal der activa ...	1.654,5	1.759,9	2.010,7	2.206,7	2.124,3	2.293,0	2.127,6	2.291,0
waarvan : beleggingen bij voorrecht bestemd om de terugbetaling te waarborgen van de fondsen bedoeld in artikel 1 van de gecoördineerde bepalingen	1.540,4	1.618,0	1.862,2	2.032,4	1.953,8	2.119,2	1.966,3	2.121,6
nuttige pandwaarde van deze beleg- gingen na aftrek van de passiva die betrekking hebben op deze beleg- gingen	1.515,6	1.591,7	1.836,1	2.004,4	1.929,8	2.089,8	1.942,8	2.093,1

¹ Inclusief de resultatenrekeningen.

XIV - 7. — ALGEMENE STAAT DER SPAARBANKEN EN DER ONDERNEMINGEN
ONDERWORPEN AAN HOOFDSTUK I VAN DE WET VAN 10 JUNI 1964

a) Algemene staat der spaarbanken

(miljarden franken)

Passiva

Posten	1988 31 dec.	1989 31 dec.	1990 31 dec.	1991 31 dec.	1991 30 juni	1992 30 juni	1991 31 juli	1992 31 juli
Spaarfondsen bedoeld in artikel 1 van de gecoördineerde bepalingen, terugbetaalbaar binnen termijnen van :								
a) ten hoogste twee jaar	803,3	859,7	930,4	1.040,1	977,5	1.120,5	987,8	1.143,9
b) meer dan twee jaar maar minder dan vijf jaar	212,8	203,8	275,0	313,5	304,0	327,9	305,8	329,2
c) vijf jaar of meer	210,7	162,5	168,0	181,1	174,7	189,8	176,4	190,3
Technische reserves	0,1	0,1	0,1	0,1	0,1	0,1	0,1	0,1
Reconstitutiefondsen	6,7	7,0	7,6	8,2	7,9	8,5	8,0	8,6
Schuldeisers gedekt door zakelijke zekerheden ...	3,0	3,4	3,2	2,7	2,6	3,3	1,6	2,0
Leningen :								
a) daggeld	1,3	0,5	3,8	1,6	4,3	0,0	0,0	0,0
b) bij de NBB	0,0	0,5	3,0	4,7	6,3	7,5	8,7	8,9
c) bij andere financiële instellingen	250,3	329,6	411,6	415,7	398,7	367,4	402,8	350,9
Geaccepteerde wissels	0,0	0,0	0,0	0,0	0,0	0,0	0,0	0,0
Herdisconteerders	0,0	0,0	0,0	0,4	0,1	0,5	0,4	0,5
Mobilisering van activa	0,4	1,2	0,1	8,1	8,2	17,3	7,7	17,6
Andere verbintenissen op hoogstens één maand ..	3,5	3,9	5,9	5,7	5,2	5,6	3,7	4,7
Diverse crediteuren	4,7	4,8	6,2	6,6	7,1	10,6	5,7	10,0
Voorzieningen voor lasten	5,2	2,5	2,4	2,9	2,0	2,6	1,9	2,6
Diversen	1,0	1,0	1,7	11,0	7,5	11,7	7,0	10,3
Totaal van het opvraagbaar ...	1.503,0	1.580,5	1.819,0	2.002,4	1.906,2	2.073,3	1.917,6	2.079,6
Eigen middelen :								
a) kapitaal	31,2	30,2	30,5	32,2	30,4	33,4	30,4	33,5
b) wettelijke reserve	1,7	1,9	2,1	2,2	2,3	2,4	2,2	2,3
c) andere reserves	43,7	52,3	55,2	57,5	56,2	56,7	56,3	56,8
Actiefrechtzettingen	17,2	19,9	20,0	22,1	20,1	22,5	20,2	22,5
Overgangsrekeningen ¹	57,7	75,1	83,9	90,3	109,1	104,7	100,9	96,3
Totaal der passiva ...	1.654,5	1.759,9	2.010,7	2.206,7	2.124,3	2.293,0	2.127,6	2.291,0

¹ Inclusief de resultatenrekeningen.

**XIV - 7. — ALGEMENE STAAT DER SPAARBANKEN EN DER ONDERNEMINGEN
ONDERWORPEN AAN HOOFDSTUK I VAN DE WET VAN 10 JUNI 1964**

b) Algemene staat der ondernemingen onderworpen aan hoofdstuk I van de Wet van 10 juni 1964¹
(miljarden franken)

Posten	1988 31 dec.	1989 31 dec.	1990 31 dec.	1991 31 dec.	1991 30 juni	1992 30 juni	1991 31 juli	1992 31 juli
ACTIVA								
Kas, NBB, Postrekening	0,0	0,0	0,0	0,0	0,0	0,0	0,0	0,0
Daggeld en tegoeden bij financiële instellingen ..	0,5	1,2	0,6	1,9	2,1	1,1	2,5	1,8
Hypothecaire leningen en hypothecaire kredietope- ningen	11,5	11,3	11,8	13,6	12,7	14,3	12,8	14,4
Leasingverrichtingen en diverse debiteuren	4,4	5,5	6,5	7,2	6,9	7,2	6,9	7,1
Andere kredieten	7,1	7,5	8,2	9,1	8,8	9,3	8,9	9,4
Effectenportefeuille en participaties :								
a) Vorderingen op de overheid	9,8	8,4	9,6	9,6	9,6	10,0	9,5	9,8
b) Andere effecten	0,5	0,6	1,3	1,4	1,3	0,8	1,3	0,8
Diversen	1,1	1,0	1,1	1,1	1,0	0,9	1,1	1,1
Totaal der activa ...	34,9	35,5	39,1	43,9	42,4	43,6	43,0	44,4
PASSIVA								
Spaarfondsen, terugbetaalbaar binnen termijnen van :								
a) ten hoogste twee jaar	6,0	7,4	9,7	11,2	11,8	7,2	12,3	6,9
b) meer dan twee en minder dan vijf jaar	7,6	8,8	12,3	15,5	15,6	15,7	15,6	15,9
c) vijf jaar of meer	9,4	7,7	4,8	4,5	4,5	4,4	4,5	4,6
Technische reserves en reconstitutiefondsen	0,9	0,8	0,7	0,7	0,7	0,7	0,7	0,7
Leningen bij financiële instellingen :								
a) NBB	0,0	0,0	0,0	0,0	0,0	0,0	0,0	0,0
b) Andere financiële instellingen	5,4	4,7	5,8	5,3	3,9	8,9	3,8	9,5
Eigen middelen	2,1	2,4	2,5	2,8	2,8	2,8	2,8	2,8
Diversen	3,5	3,7	3,3	3,9	3,1	3,9	3,3	4,0
Totaal der passiva ...	34,9	35,5	39,1	43,9	42,4	43,6	43,0	44,4
p.m. : Aantal beschouwde ondernemingen	6	6	6	6	6	6	6	6

¹ Enkel de ondernemingen die een beroep doen op het publiek voor de opname van terugbetaalbare middelen en waarvan de hoofdactiviteit bestaat in het toestaan van leningen en kredieten of het beheer van beleggingen.

Bibliografische referentie : Tijdschrift van de Nationale Bank van België, LXIII^e jaargang, deel I, nr. 4, april 1988.

**XIV - 7. — ALGEMENE STAAT DER SPAARBANKEN EN DER ONDERNEMINGEN
ONDERWORPEN AAN HOOFDSTUK I VAN DE WET VAN 10 JUNI 1964**

**c) Algemene staat der spaarbanken en der ondernemingen onderworpen aan hoofdstuk I
van de Wet van 10 juni 1964¹**

(miljarden franken)

Posten	1988 31 dec.	1989 31 dec.	1990 31 dec.	1991 31 dec.	1991 30 juni	1992 30 juni	1991 31 juli	1992 31 juli
ACTIVA								
Kas, NBB, Postrekening	3,5	4,0	4,1	4,4	4,7	4,3	3,7	3,9
Daggeld en tegoeden bij financiële instellingen ..	148,4	147,0	236,5	284,8	228,4	316,4	235,7	310,5
Hypothecaire leningen en hypothecaire kredietope- ningen	349,7	358,2	401,3	439,9	418,5	463,5	420,6	467,1
Leasingverrichtingen en diverse debiteuren	14,9	15,3	19,4	23,5	21,8	26,9	22,2	27,6
Andere kredieten	233,1	275,9	336,4	372,9	380,9	408,5	392,2	407,2
Effectenportefeuille en participaties :								
a) Vorderingen op de overheid	722,0	721,0	758,7	841,9	813,0	858,9	808,0	862,0
b) Andere effecten	138,0	179,0	186,6	168,9	194,7	158,5	187,0	162,5
Diversen	79,8	95,0	106,8	114,3	104,7	99,6	101,2	94,6
Totaal der activa ...	1.689,4	1.795,4	2.049,8	2.250,6	2.166,7	2.336,6	2.170,6	2.335,4
PASSIVA								
Spaarfondsen, terugbetaalbaar binnen termijnen van :								
a) ten hoogste twee jaar	809,3	867,1	940,1	1.051,3	989,3	1.127,7	1.000,1	1.150,8
b) meer dan twee en minder dan vijf jaar	220,4	212,6	287,3	329,0	319,6	343,6	321,4	345,1
c) vijf jaar of meer	220,1	170,2	172,8	185,6	179,2	194,2	180,9	194,9
Technische reserves en reconstitutiefondsen	7,7	7,9	8,4	9,0	8,7	9,3	8,8	9,4
Leningen bij financiële instellingen :								
a) NBB	0,0	0,5	3,0	4,7	6,3	7,5	8,7	8,9
b) Andere financiële instellingen	257,4	336,0	421,3	431,1	415,2	394,1	414,7	378,5
Eigen middelen	78,7	86,8	90,3	94,7	91,7	95,3	91,7	95,4
Diversen	95,8	114,3	126,6	145,2	156,7	164,9	144,3	152,4
Totaal der passiva ...	1.689,4	1.795,4	2.049,8	2.250,6	2.166,7	2.336,6	2.170,6	2.335,4

¹ Enkel de ondernemingen die een beroep doen op het publiek voor de opname van terugbetaalbare middelen en waarvan de hoofdactiviteit bestaat in het toestaan van leningen en kredieten of het beheer van beleggingen.

Bibliografische referentie : Tijdschrift van de Nationale Bank van België, LXIII^e jaargang, deel I, nr. 4, april 1988.

XIV - 8. — GEMEENTEKREDIET VAN BELGIE

(miljarden franken)

Bron : Gemeentekrediet van België

Periode	Financiering van de investeringsuitgaven van de Openbare Besturen							Verrichtingen in rekening-courant van de Openbare Besturen (gewone uitgaven)		
	Stortingen			Opvragingen voor de betaling van buitengewone uitgaven	Beschikbaar saldo	Schuld op korte, halflange en lange termijn tegenover het Gemeentekrediet van België ¹	Kredietverplichtingen van het Gemeentekrediet van België	Gemiddelde van de gezamenlijke dagelijkse saldi		Totaal van de over het debet van die rekeningen uitgevoerde betalingen
	Leningen ter beschikking gesteld van de kredietnemers		Kapitaaltoelagen gestort door de Staat en de provincies					Credit	Debet	
	door de kredietnemers gedragen worden	door de Staat aan de kredietnemers terugbetaald								
aan het einde van de periode										
1986	28,6	5,2	17,6	46,6	21,6	560,5	15,4	22,8	51,8	791,7
1987	43,4	6,8	12,9	57,7	26,6	561,2	19,1	22,8	49,9	862,2
1988	49,1	6,1	9,0	64,1	31,0	569,2	17,3	24,4	42,0	897,2
1989	44,6	4,7	52,0	63,9	31,0	570,6	16,5	22,4	45,6	1.043,2
1990	49,0	3,7	63,4	68,1	28,5	593,0	19,3	21,0	57,0	1.440,5
1991	54,3	4,1	73,0	64,1	34,4	652,6	25,2	52,1	76,1	3.752,8
1990 3 ^e kwartaal	8,1	0,7	14,9	15,7	29,2	583,3	17,4	18,1	48,5	371,9
4 ^e kwartaal	18,0	0,9	15,9	20,0	28,5	593,0	19,3	24,6	64,9	420,5
1991 1 ^e kwartaal	18,2	1,0	20,2	14,4	29,7	625,4	20,2	52,3	76,2	1.074,0
2 ^e kwartaal	10,9	0,9	14,1	14,0	32,5	639,7	24,1	47,6	52,3	920,5
3 ^e kwartaal	12,1	0,8	16,7	15,3	33,9	646,8	23,8	50,2	66,9	932,1
4 ^e kwartaal	13,1	1,4	22,0	20,4	34,4	652,6	25,2	58,3	108,9	826,2
1992 1 ^e kwartaal	13,4	1,4	22,5	19,5	33,7	656,2	70,8	65,9	119,6	1.126,9
2 ^e kwartaal	12,0	1,4	16,5	16,8	36,3	675,9	77,2	64,7	116,9	1.178,7
3 ^e kwartaal	12,8	0,9	18,6	19,6	35,5	674,0	75,9	64,4	102,7	1.305,2
1991 September	3,9	0,3	6,2	4,9	33,9	646,8	23,8	50,2	72,2	317,2
Oktober	4,7	0,6	6,5	6,3	34,7	634,6	24,8	57,3	109,9	304,4
November	4,0	0,5	5,9	6,2	34,7	645,2	24,9	58,1	109,3	203,3
December	4,4	0,3	9,6	7,9	34,4	652,6	25,2	59,4	107,5	318,5
1992 Januari	4,5	0,3	7,9	5,9	33,5	642,5	75,6	78,9	128,0	400,2
Februari	4,9	0,8	6,8	6,6	34,0	650,1	71,2	63,6	118,2	339,7
Maart	4,0	0,3	7,8	7,0	33,7	656,2	70,8	55,2	112,5	387,0
April	5,5	0,4	5,2	4,9	36,0	656,2	73,6	63,4	124,5	436,3
Mei	2,9	0,5	4,7	5,4	36,2	656,5	74,3	66,0	130,8	334,8
Juni	3,6	0,5	6,6	6,5	36,3	675,9	77,2	64,6	95,4	407,6
Juli	4,1	0,3	6,2	6,6	35,7	670,1	74,9	66,0	102,6	481,1
Augustus	2,9	0,2	5,2	6,1	34,2	670,6	76,9	68,3	109,8	425,4
September	5,8	0,4	7,2	6,9	35,5	674,0	75,9	58,9	95,7	398,7

¹ Met inbegrip van de schuld in vreemde valuta's.

XIV - 9. — LEVENSVERZEKERINGSMAATSCHAPPIJEN

Samenvattende opgave van de dekkingswaarden van de technische reserves of provisies per einde jaar
(miljarden franken)

Bron : MEZ, Controledienst voor de verzekeringen.

Aard van de waarden	Affectatiewaarde						
	1984	1985	1986	1987	1988	1989	1990
A. Reglementaire aktiva¹ :							
Belgische staatswaarden en gelijkgestelde waarden	129,4	156,2	193,9	263,7	302,1	316,9	346,4
Obligaties internationale organisaties	4,0	5,2	5,7	8,6	6,8	7,7	8,5
Obligaties kasbons Belgische vennootschappen (+ 5 jaar) ..	52,2	49,7	49,0	43,6	37,5	33,8	35,8
Obligaties kasbons Belgische vennootschappen (- 5 jaar) ..	0,3	0,1	0,1	0,3	0,2	0,2	0,5
Vastgoedcertifikaten Belgische vennootschappen	0,1	0,1	0,3	0,6	0,9	1,2	1,2
Aandelen Belgische vennootschappen	40,0	52,4	74,2	58,3	88,4	93,7	100,4
Onroerende goederen	37,9	38,6	40,6	44,0	46,7	59,3	68,2
Hypothecaire leningen, kredietopeningen	133,1	137,8	147,9	153,8	164,9	181,3	189,7
Buitenlandse staatswaarden en gelijkgestelde waarden	0,9	0,7	0,7	0,8	0,7	0,7	0,8
Obligaties buitenlandse vennootschappen (Belgische beurs)	0,1	0,1	0,1	0,3	0,4	0,7	0,4
Aandelen buitenlandse vennootschappen (Belgische beurs)	4,3	4,8	4,0	2,0	2,9	3,5	2,4
Obligaties buitenlandse vennootschappen (buitenlandse beurs)	1,7	1,7	1,6	1,3	1,0	1,2	2,1
Aandelen buitenlandse vennootschappen (buitenlandse beurs)	4,8	7,8	7,5	2,3	9,9	7,0	8,4
Certifikaten gemeenschappelijke beleggingsfondsen	0,5	0,8	0,9	1,1	2,3	1,7	1,2
Niet-hypothecaire leningen, orderbriefjes, promessen	8,5	8,5	7,0	10,3	10,1	16,5	20,3
Baar geld	4,8	2,6	8,0	13,8	9,1	9,2	16,5
Voorschotten op polis	11,1	11,3	11,3	12,1	10,8	10,8	10,8
Opgelopen en niet vervallen rente van toegewezen waarden	12,8	15,4	17,6	21,4	23,7	24,2	27,0
Te innen premies	1,4	1,6	1,8	2,1	1,9	2,1	2,2
Vorderingen tussenpersonen	1,0	0,9	1,0	1,1	1,7	1,9	1,9
Totaal A ...	448,9	496,3	573,2	641,5	722,0	773,6	844,7
B. Andere waarden :							
Schuldvorderingen op herverzekeraar	0,0	0,0	0,0	0,0	0,0	0,0	0,0
Vrijstelling aandeel herverzekeraar	0,0	0,0	0,0	0,0	0,0	0,0	0,0
Andere	2,2	1,9	1,7	3,2	3,6	5,2	4,9
Totaal B ...	2,2	1,9	1,7	3,2	3,6	5,2	4,9
ALGEMEEN TOTAAL (A + B) ...	451,1	498,2	574,9	644,7	725,6	778,8	849,6
Premieïncasso rechtstreekse zaken	54,6	59,2	68,4	81,4	89,5	98,6	103,8
Technische provisies rechtstreekse zaken	430,7	470,5	549,4	625,1	694,7	764,3	833,3

¹ Artikel 17, § 1, 1° tot en met 12° van het Koninklijk Besluit van 12 maart 1976.

XV. — FINANCIËLE ACTIVA *

1. — FINANCIËLE ACTIVA IN HET BEZIT VAN DE OVERHEID EN VAN DE VENNOOTSCHAPPEN¹ EN PARTICULIEREN

(veranderingen in miljarden franken)

Periode	In het bezit van de overheid ²						In het bezit van de vennootschappen en particulieren ³	Eindtotaal
	Giraal geld ⁴	Andere activa voor ten hoogste een jaar ⁵			Activa voor meer dan een jaar ⁵	Totaal ⁶		
		Bij de nationale financiële instellingen ⁷	Bij de nationale niet-financiële sectoren en in het buitenland	Totaal				
(1)	(2)	(3)	(4) = (2) + (3)	(5)	(6) = (1) + (4) + (5)	(7)	(8) = (6) + (7)	
1984	+ 15,6	+ 20,2	+ 20,9	+ 41,2	+115,6	+172,4	+ 597,8	+ 770,2
1985	+ 9,0	+ 27,5	+ 15,1	+ 42,5	+125,2	+176,7	+ 770,7	+ 947,4
1986	- 5,8	+ 8,8	+ 6,2	+ 15,0	+112,5	+121,6	+ 870,6	+ 992,3
1987	+ 6,3	+ 17,2	+ 15,3	+ 32,5	+109,8	+148,6	+ 905,5	+1.054,1
1988	+ 13,0	+ 13,1	+ 5,6	+ 18,7	+ 81,5	+113,2	+1.194,2	+1.307,4
1989	- 0,8	+ 10,9	+ 18,3	+ 29,3	+ 61,6	+ 90,1	+1.494,4	+1.584,5
1990	* - 4,3	+ 48,5	+ 1,2	+ 49,8	+ 97,3	+142,8	+1.040,9	+1.183,6
1991	* - 16,8	+108,0	+ 24,9	+132,9	+104,7	+220,8	+1.318,2	+1.539,0
1990 1 ^e kwartaal .. *	- 11,0	+ 49,8	- 29,2	+ 20,6	+ 23,1	+ 32,7	+ 270,6	+ 303,3
2 ^e kwartaal .. *	- 2,1	- 7,8	+ 5,3	- 2,5	+ 39,0	+ 34,4	+ 434,6	+ 468,9
3 ^e kwartaal .. *	+ 7,4	+ 24,1	- 22,0	+ 2,1	+ 18,2	+ 27,7	+ 147,4	+ 175,2
4 ^e kwartaal .. *	+ 1,4	- 17,5	+ 47,1	+ 29,6	+ 17,0	+ 47,9	+ 188,1	+ 236,0
1991 1 ^e kwartaal .. *	+ 14,5	+ 96,6	- 14,1	+ 82,5	+ 28,6	+125,6	+ 483,7	+ 609,3
2 ^e kwartaal .. *	- 1,7	+ 6,7	+ 19,5	+ 26,3	+ 38,6	+ 63,1	+ 443,4	+ 506,5
3 ^e kwartaal .. *	- 12,1	- 2,8	- 35,6	- 38,4	+ 25,8	- 24,6	+ 137,5	+ 112,9
4 ^e kwartaal .. *	- 17,6	+ 7,5	+ 55,0	+ 62,5	+ 11,8	+ 56,7	+ 253,7	+ 310,4
1992 1 ^e kwartaal .. *	- 8,1	- 32,1	- 17,9	- 49,9

¹ Niet-financiële overheidsbedrijven en particuliere vennootschappen die geen banken of spaarbanken zijn, noch ondernemingen die onder hoofdstuk I van de Wet van 10 juni 1964 vallen.

² Alleen de financiële activa die bij wijze van voorlopige belegging in het bezit zijn van de nationale, communautaire, regionale of lokale overheid, evenals de achterstallige bedrijfsvoorheffing en de vorderingen van de instellingen van sociale zekerheid.

³ Zie tabel XV-3.

⁴ Veranderingen van de uitstaande bedragen die in kolom (9) van tabel XV-2 voorkomen.

⁵ Oorspronkelijke looptijd.

⁶ Dit stemt overeen met tabel XI-6, kolom (8).

⁷ NBB, Muntfonds, BPC, Rentenfonds, HWI, banken, spaarbanken, ondernemingen die onder hoofdstuk I van de Wet van 10 juni 1964 vallen, kredietinstellingen van de overheidssector.

* Bibliografische referentie : Tijdschrift van de Nationale Bank van België, LXIII^e jaargang, deel II, n^o 1-2, juli-augustus 1988.

XV - 2. — GELDHOEVEELHEID

(miljarden franken)

Einde periode	Monetaire kasmiddelen in het bezit van de vennootschappen ¹ en particulieren							Giraal geld in het bezit van de overheid	Eindtotaal	
	Chartaal geld ²	Giraal geld					Totaal			
		Bij de NBB	Bij het BPC	Bij de banken	Bij de spaarbanken	Bij de kredietinstellingen van de overheidssector				
(1)	(2)	(3)	(4)	(5)	(6)	(7) = (2) tot (6)	(8) = (1) + (7)	(9)	(10) = (8) + (9)	
1982	374,2	0,3	75,0	330,4	32,1	64,6	502,4	876,6	71,1	947,6
1983	390,2	0,2	72,8	383,4	37,2	75,4	569,1	959,2	68,0	1.027,2
1984 Oude reeks ³	385,3	0,4	59,4	374,2	40,1	78,6	552,7	938,0	83,6	1.021,6
Nieuwe reeks ³ ...	385,3	0,4	59,4	374,2	40,1	83,2	557,3	942,6	58,2	1.000,8
1985	383,6	0,2	72,2	408,7	39,7	92,0	612,9	996,6	67,1	1.063,7
1986	403,6	0,2	80,2	450,9	44,4	99,8	675,6	1.079,2	61,3	1.140,5
1987	411,6	0,3	77,4	476,1	46,7	108,3	708,7	1.120,3	67,6	1.187,9
1988	415,6	0,2	78,1	517,2	59,6	120,2	775,3	1.190,9	80,6	1.271,5
1989	421,7	0,4	94,9	572,6	68,6	136,5	872,9	1.294,6	79,8	1.374,4
1990 Maart *	404,6	0,3	106,2	551,6	77,2	140,6	875,8	1.280,4	68,9	1.349,2
Juni *	418,4	0,3	104,7	599,1	84,9	160,8	949,8	1.368,2	66,8	1.435,0
September *	405,3	0,3	105,5	523,7	77,1	146,0	852,5	1.257,8	74,1	1.331,9
December *	413,2	0,3	92,8	580,9	73,5	156,1	903,7	1.316,9	75,5	1.392,4
1991 Maart *	406,7	0,2	95,8	574,7	76,2	147,5	894,2	1.301,0	90,0	1.391,0
Juni *	432,3	0,3	106,1	629,1	84,3	172,3	992,1	1.424,4	88,3	1.512,8
September *	411,6	0,2	91,2	580,0	78,6	148,8	898,8	1.310,4	76,3	1.386,7
December *	416,6	0,2	81,1	596,4	78,8	147,5	904,1	1.320,7	58,7	1.379,4
1992 Maart *	402,2	0,2	95,9	610,1	80,8	146,1	933,1	1.335,3	50,5	1.385,8

¹ Niet-financiële overheidsbedrijven en particuliere vennootschappen die geen banken of spaarbanken zijn, noch ondernemingen die onder hoofdstuk I van de Wet van 10 juni 1964 vallen.

² Biljetten en munten van de Schatkist en biljetten van de NBB, na aftrek van het bedrag aan deze munten en biljetten dat in het bezit van de financiële instellingen is.

³ De afwijking tussen de oude en de nieuwe reeks is toe te schrijven aan een wijziging in de boekhouding van het Gemeentekrediet van België betreffende de lokale overheid en de intercommunale bedrijven.

XV - 3. — FINANCIËLE ACTIVA IN HET BEZIT VAN DE VENNOOTSCHAPPEN¹ EN PARTICULIEREN

(veranderingen in miljarden franken)

Periode	Activa in Belgische franken				Activa in buitenlandse valuta's ²			Andere activa ³					Eindtotaal
	Monetaire kasmiddelen ⁴	Andere activa voor ten hoogste een jaar ^{5,6}	Activa voor meer dan een jaar ⁷	Totaal	Voor ten hoogste een jaar ⁸ (deposito's) ⁹	Voor meer dan een jaar ⁸ (effecten) ⁹	Totaal	Handelsvorderingen op het buitenland	Financieel goud	Andere activa op het buitenland ¹⁰	Diversen ¹¹	Totaal	
	(1)	(2)	(3)	(4) = (1) tot (3)	(5)	(6)	(7) = (5) + (6)	(8)	(9)	(10)	(11)	(12) = (8) tot (11)	
1983	+ 82,6	+146,8	+327,3	+ 556,7	- 15,3	+ 84,0	+ 68,7	+23,6	+ 1,6	+ 12,8	+ 53,7	+ 91,7	+ 717,1
1984	- 21,2	+229,0	+212,3	+ 420,0	- 9,4	+104,5	+ 95,1	- 1,6	+10,2	+ 14,5	+ 59,5	+ 82,6	+ 597,8
1985	+ 53,9	+223,9	+278,0	+ 555,9	- 5,5	+ 90,1	+ 84,6	+18,4	+ 8,5	+ 5,0	+ 98,3	+130,2	+ 770,7
1986	+ 82,6	+412,6	+ 85,1	+ 580,3	+ 29,8	+112,7	+142,5	- 5,5	+ 6,7	+ 69,5	+ 77,0	+147,7	+ 870,6
1987	+ 41,1	+357,3	+139,8	+ 538,2	+ 49,0	+ 89,7	+138,7	- 1,1	+19,9	+ 90,2	+119,6	+228,6	+ 905,5
1988	+ 70,6	+228,3	+267,5	+ 566,3	+ 33,5	+194,0	+227,5	+12,1	+ 6,0	+127,2	+255,0	+400,3	+1.194,2
1989	+103,8	+518,6	+149,3	+ 771,7	+108,8	+243,7	+352,5	- 7,8	- 3,7	+207,6	+174,1	+370,2	+1.494,4
1990	+ 22,3	+337,5	+681,4	+1.041,1	+ 70,4	- 64,6	+ 5,8	-32,7	+ 5,1	+196,3	-174,7	- 6,0	+1.040,9
1991	+ 3,8	+446,1	+536,8	+ 986,7	+ 53,6	+ 33,4	+ 87,0	.	+ 3,5	+202,7	+ 38,2	+244,4 ¹²	+1.318,2 ¹²
1990 1 ^e kwartaal	- 14,2	+171,4	+102,8	+ 260,0	+115,8	- 49,5	+ 66,3	+ 9,8	+ 0,3	+ 25,0	- 90,8	- 55,7	+ 270,6
2 ^e kwartaal	+ 87,8	- 37,3	+300,3	+ 350,8	- 23,6	+ 13,2	- 10,4	-12,6	+ 1,3	+ 67,8	+ 37,6	+ 94,1	+ 434,6
3 ^e kwartaal	-110,4	+ 59,0	+164,8	+ 113,4	+ 14,9	- 34,7	- 19,8	-13,0	+ 1,2	+ 23,9	+ 41,8	+ 53,9	+ 147,4
4 ^e kwartaal	+ 59,1	+144,4	+113,4	+ 316,9	- 36,6	+ 6,4	- 30,2	-16,9	+ 2,2	+ 79,7	-163,5	- 98,5	+ 188,1
1991 1 ^e kwartaal	- 15,9	+ 88,7	+199,4	+ 272,3	+ 57,6	+ 18,0	+ 75,6	.	+ 3,0	+ 25,2	+107,8	+136,0 ¹²	+ 483,7 ¹²
2 ^e kwartaal	+123,5	+ 66,3	+130,2	+ 319,9	- 29,5	+ 13,3	- 16,2	.	- 2,3	+ 75,7	+ 66,3	+139,7 ¹²	+ 443,4 ¹²
3 ^e kwartaal	-114,0	+146,5	+ 76,6	+ 109,1	+ 17,5	- 23,6	- 6,1	.	+ 1,5	+ 27,5	+ 5,5	+ 34,5 ¹²	+ 137,5 ¹²
4 ^e kwartaal	+ 10,2	+144,6	+130,6	+ 285,5	+ 8,0	+ 25,7	+ 33,7	.	+ 1,2	+ 74,4	-141,2	- 65,6 ¹²	+ 253,7 ¹²
1992 1 ^e kwartaal	+ 14,6	+ 96,2	+198,1	+ 308,9	+ 26,1	- 2,2	+ 23,9	.	+ 0,5	+ 43,4	.	.	.

¹ Niet-financiële overheidsbedrijven en privé-vennootschappen die geen banken of spaarbanken zijn, noch ondernemingen die onder hoofdstuk I van de Wet van 10 juni 1964 vallen.

² Na uitschakeling van de louter boekhoudkundige invloed van wisselkoersveranderingen.

³ Activa waarvan de indeling in Belgische franken en in vreemde valuta's niet bekend is of geen zin heeft.

⁴ Veranderingen van de uitstaande bedragen die voorkomen in kolom (8) van tabel XV-2.

⁵ Oorspronkelijke looptijd.

⁶ Zie tabel XV-4a, kolom (8).

⁷ Zie tabel XV-5, kolom (4).

⁸ Zie tabel XV-4a, kolom (11).

⁹ Zie tabel XV-5, kolom (7).

¹⁰ Vooral de directe investeringen van de vennootschappen in het buitenland.

¹¹ Diverse activa op financiële instellingen en « vergissingen en weglatingen » uit de betalingsbalans van België.

¹² Exclusief de netto handelsvorderingen op het buitenland.

**XV - 4a. — FINANCIËLE ACTIVA IN HET BEZIT VAN DE VENNOOTSCHAPPEN¹ EN PARTICULIEREN
NIET-MONETAIRE ACTIVA VOOR TEN HOOGSTE EEN JAAR²**

(veranderingen in miljarden franken)

Periode	In Belgische franken								In buitenlandse valuta's ³			Eindtotaal	
	Bij de nationale financiële instellingen ^{4,5}					Bij de nationale niet-financiële sectoren en in het buitenland		Totaal	Bij de nationale financiële instellingen ^{4,7}	Bij de nationale niet-financiële instellingen en in het buitenland	Totaal		
	Deposito's op gewone boekjes	Deposito's op termijn	Kas- en spaarbons	Diversen ⁶	Totaal	Schatkist-certificaten	Overige activa						(8) = (5) + (6) + (7)
								(1)	(2)	(3)	(4)		
1984	+114,3	+ 58,1	+ 6,9	+ 1,0	+180,3	- 1,1	+ 49,8	+229,0	+ 4,6	- 14,0	- 9,4	+219,6	
1985	+162,0	+ 7,8	+ 26,7	+ 7,8	+204,2	- 6,6	+ 26,3	+223,9	- 1,3	- 4,2	- 5,5	+218,4	
1986	+206,6	+ 87,2	+ 51,4	+ 15,2	+360,5	+ 3,5	+ 48,6	+412,6	- 0,4	+ 30,3	+ 29,8	+442,4	
1987	+224,2	+ 77,0	+ 18,3	+ 10,5	+330,0	- 3,5	+ 30,8	+357,3	+ 26,4	+ 22,6	+ 49,0	+406,3	
1988	+185,4	- 13,0	+ 13,3	+ 41,2	+226,9	0,0	+ 1,4	+228,3	+ 20,2	+ 13,3	+ 33,5	+261,8	
1989	+190,0	+ 95,7	+ 83,4	+ 77,4	+446,4	0,0	+ 72,3	+518,6	+ 62,0	+ 46,7	+108,8	+627,4	
1990	* -258,3	+380,2	+ 90,2	+ 15,3	+227,4	+ 0,1	+110,0	+337,5	+ 2,7	+ 67,8	+ 70,4	+407,9	
1991	* - 88,5	+172,0	+114,1	+ 48,9	+246,6	+61,9	+137,6	+446,1	+ 41,7	+ 11,9	+ 53,6	+499,7	
1990 1 ^e kwartaal ... *	-169,4	+265,1	+ 16,6	- 0,1	+112,3	+ 1,0	+ 58,1	+171,4	+ 59,4	+ 56,4	+115,8	+287,2	
2 ^e kwartaal ... *	-127,8	+ 7,9	+ 35,2	+ 17,1	- 67,6	- 1,0	+ 31,3	- 37,3	- 24,4	+ 0,7	- 23,6	- 61,0	
3 ^e kwartaal ... *	- 54,2	+ 69,9	+ 2,4	+ 26,1	+ 44,2	+ 1,1	+ 13,7	+ 59,0	- 14,0	+ 28,9	+ 14,9	+ 73,9	
4 ^e kwartaal ... *	+ 93,1	+ 37,3	+ 35,9	- 27,8	+138,5	- 1,0	+ 6,9	+144,4	- 18,4	- 18,3	- 36,6	+107,8	
1991 1 ^e kwartaal ... *	-131,8	+ 95,3	+ 44,3	- 7,8	- 0,1	+37,4	+ 51,4	+ 88,7	+ 46,0	+ 11,5	+ 57,6	+146,3	
2 ^e kwartaal ... *	+ 8,4	- 18,4	+ 22,3	+ 5,2	+ 17,5	+38,4	+ 10,4	+ 66,3	- 16,3	- 13,3	- 29,5	+ 36,7	
3 ^e kwartaal ... *	- 25,2	+ 51,6	+ 20,7	+ 34,7	+ 81,8	+ 7,1	+ 57,6	+146,5	+ 11,1	+ 6,4	+ 17,5	+164,0	
4 ^e kwartaal ... *	+ 60,2	+ 43,6	+ 26,8	+ 16,9	+147,5	-21,0	+ 18,2	+144,6	+ 0,9	+ 7,2	+ 8,0	+152,7	
1992 1 ^e kwartaal ... *	- 95,1	+118,0	+ 31,0	+ 11,8	+ 65,7	+13,8	+ 16,7	+ 96,2	- 13,8	+ 39,9	+ 26,1	+122,2	

¹ Niet-financiële overheidsbedrijven en particuliere vennootschappen die geen banken of spaarbanken zijn, noch ondernemingen die onder hoofdstuk I van de Wet van 10 juni 1964 vallen.

² Oorspronkelijke looptijd.

³ Na uitschakeling van de louter boekhoudkundige invloed van wisselkoersveranderingen.

⁴ Banken, spaarbanken, ondernemingen die onder hoofdstuk I van de Wet van 10 juni 1964 vallen, kredietinstellingen van de overheidssector, Rententonds, HWI.

⁵ Zie tabel XV-4b, kolommen (1) tot (5), voor de uitstaande bedragen.

⁶ Het betreft voornamelijk vervallen kasbons en termijndeposito's, alsook door instellingen voor collectieve belegging naar Luxemburgs recht gevormde deposito's voor rekening van hun intekenaars.

⁷ Zie tabel XV-4b, kolom (6) voor de uitstaande bedragen.

**XV - 4b. — FINANCIËLE ACTIVA IN HET BEZIT VAN DE VENNOOTSCHAPPEN¹ EN PARTICULIEREN
NIET-MONETAIRE ACTIVA VOOR TEN HOOGSTE EEN JAAR²
BIJ DE NATIONALE FINANCIËLE INSTELLINGEN³**

(miljarden franken)

Einde periode	In Belgische franken					In buitenlandse valuta's	Eindtotaal
	Deposito's op gewone boekjes (1)	Deposito's op termijn (2)	Kas- en spaarbons (3)	Diversen ⁴ (4)	Totaal (5) = (1) tot (4)		
1982	1.135,1	506,9	80,0	9,5	1.731,5	127,5	1.859,0
1983	1.246,6	542,0	91,8	10,9	1.891,3	129,7	2.021,1
1984	1.360,9	600,1	98,7	11,8	2.071,6	139,2	2.210,8
1985	1.522,9	607,9	125,3	19,6	2.275,8	126,1	2.401,9
1986	1.729,6	695,1	176,8	34,9	2.636,3	116,0	2.752,3
1987	1.953,8	772,2	195,0	45,4	2.966,3	136,8	3.103,1
1988	2.139,1	759,2	208,4	86,6	3.193,3	163,3	3.356,5
1989	2.329,1	854,8	291,7	164,0	3.639,6	212,1	3.851,7
1990 Maart	2.159,7	1.120,0	308,4	163,9	3.751,9	261,4	4.013,3
Juni	2.031,9	1.127,9	343,6	180,9	3.684,3	235,4	3.919,7
September	1.977,7	1.197,8	346,0	207,1	3.728,5	217,4	3.945,9
December	2.070,8	1.235,0	381,9	179,3	3.867,0	195,4	4.062,5
1991 Maart	1.938,9	1.330,3	426,2	171,4	3.866,9	251,0	4.117,9
Juni	1.947,3	1.311,9	448,6	176,6	3.884,4	240,4	4.124,8
September	1.922,1	1.363,4	469,2	211,3	3.966,1	244,2	4.210,4
December	1.982,3	1.407,1	496,1	228,2	4.113,6	236,4	4.350,0
1992 Maart	1.887,2	1.525,1	527,0	240,0	4.179,3	244,1	4.423,5

¹ Niet-financiële overheidsbedrijven en particuliere vennootschappen die geen banken of spaarbanken zijn, noch ondernemingen die onder hoofdstuk I van de Wet van 10 juni 1964 vallen.

² Oorspronkelijke looptijd.

³ Banken, spaarbanken, ondernemingen die onder hoofdstuk I van de Wet van 10 juni 1964 vallen, kredietinstellingen van de overheidssector, Rentenfonds, HWI.

⁴ Het betreft voornamelijk vervallen kasbons en termijndeposito's, alsook door instellingen voor collectieve belegging naar Luxemburgs recht gevormde deposito's voor rekening van hun intekenaars.

**XV - 5. — FINANCIËLE ACTIVA IN HET BEZIT VAN DE VENNOOTSCHAPPEN¹ EN PARTICULIEREN
ACTIVA VOOR MEER DAN EEN JAAR²**

(veranderingen in miljarden franken)

Periode	In Belgische franken				In buitenlandse valuta's ^{3,4}			Eindtotaal (8) = (4) + (7)
	Kasbons en obligaties ⁵ (1)	Aandelen ⁶ (2)	Deposito's (3)	Totaal (4) = (1) + (2) + (3)	Obligaties (5)	Aandelen ⁷ (6)	Totaal (7) = (5) + (6)	
1983	+ 266,2	+43,5	+17,6	+ 327,3	+ 83,7	+ 0,3	+ 84,0	+ 411,3
1984	+ 190,1	+20,1	+ 2,1	+212,3	+108,5	- 4,0	+104,5	+ 316,8
1985	+ 268,3	+ 2,6	+ 7,2	+278,0	+ 85,2	+ 4,9	+ 90,1	+ 368,1
1986	+ 76,9	+ 8,7	- 0,5	+ 85,1	+ 81,9	+30,8	+112,7	+ 197,8
1987	+146,9	-14,4	+ 7,3	+139,8	+ 89,2	+ 0,5	+ 89,7	+ 229,5
1988	+275,8	+ 2,5	-10,9	+267,5	+213,0	-19,0	+194,0	+ 461,5
1989	+107,2	+55,8	-13,7	+149,3	+165,6	+78,1	+243,7	+ 393,0
1990	+700,4	-19,2	+ 0,1	+681,4	- 45,3	-19,3	- 64,6	+ 616,8
1991	+524,4	+ 4,0	+ 8,5	+536,8	+ 28,1	+ 5,3	+ 33,4	+ 570,2
1990 1 ^e kwartaal	+112,3	- 9,5	0,0	+102,8	- 32,1	-17,4	- 49,5	+ 53,3
2 ^e kwartaal	+297,6	+ 3,0	- 0,3	+300,3	+ 8,7	+ 4,5	+ 13,2	+ 313,5
3 ^e kwartaal	+174,7	- 5,6	- 4,3	+164,8	- 23,4	-11,3	- 34,7	+ 130,1
4 ^e kwartaal	+115,8	- 7,2	+ 4,7	+113,4	+ 1,5	+ 4,9	+ 6,4	+ 119,8
1991 1 ^e kwartaal	+191,8	+ 5,4	+ 2,3	+199,4	+ 0,1	+17,9	+ 18,0	+ 217,4
2 ^e kwartaal	+124,5	+ 4,8	+ 0,9	+130,2	+ 16,6	- 3,3	+ 13,3	+ 143,5
3 ^e kwartaal	+ 76,9	- 3,3	+ 3,0	+ 76,6	- 22,2	- 1,4	- 23,6	+ 53,0
4 ^e kwartaal	+131,3	- 2,9	+ 2,3	+130,6	+ 33,6	- 7,9	+ 25,7	+ 156,3
1992 1 ^e kwartaal	+192,0	+ 7,8	- 1,7	+198,1	- 6,2	+ 4,0	- 2,2	+ 195,9

¹ Niet-financiële overheidsbedrijven en particuliere vennootschappen die geen banken of spaarbanken zijn, noch ondernemingen die onder hoofdstuk I van de Wet van 10 juni 1964 vallen.

² Oorspronkelijke looptijd.

³ Na uitschakeling van de louter boekhoudkundige invloed van wisselkoersveranderingen.

⁴ Netto-aankopen van effecten door ingezetenen van de BLEU; de netto-aankopen door Luxemburgse ingezetenen werden in de mate van het mogelijke uitgeschakeld.

⁵ Met inbegrip van de obligaties in Luxemburgse franken, voor zover die konden worden opgetekend.

⁶ Openbaar uitgegeven aandelen, na aftrek van de door niet-ingezetenen verrichte netto-aankopen van nieuwe of bestaande Belgische aandelen.

⁷ Inclusief de netto-aankopen van deelbewijzen in beleggingsfondsen buiten de BLEU.

**XV - 6a. — FINANCIËLE ACTIVA IN HET BEZIT VAN DE VENNOOTSCHAPPEN¹ EN PARTICULIEREN
ACTIVA IN BELGISCHE FRANKEN EN BUITENLANDSE VALUTA'S² BIJ DE NATIONALE FINANCIËLE INSTELLINGEN**

(veranderingen in miljarden franken)

Periode	NBB	Munfonds, BPC, Rentenfonds, HWI	Banken		Kredietinstellingen van de overheidssector		Spaarbanken ³		Totaal		
	Activa voor ten hoogste een jaar	Activa voor ten hoogste een jaar	Activa voor ten hoogste een jaar	Activa voor meer dan een jaar	Activa voor ten hoogste een jaar	Activa voor meer dan een jaar	Activa voor ten hoogste een jaar	Activa voor meer dan een jaar	Activa voor ten hoogste een jaar	Activa voor meer dan een jaar	Eindtotaal
	(1)	(2)	(3)	(4)	(5)	(6)	(7)	(8)	(9) = (1) + (2) + (3) + (5) + (7)	(10) = (4) + (6) + (8)	(11) = (9) + (10)
1983	+ 15,8	- 2,1	+120,8	+ 60,0	+ 58,0	+107,4	+ 39,8	+ 46,9	+232,3	+214,3	+446,7
1984	- 4,9	- 13,2	+ 68,4	+ 36,5	+ 67,3	+ 71,6	+ 46,0	+ 28,6	+163,6	+136,6	+300,3
1985	- 0,6	+ 11,6	+138,8	+ 43,4	+ 74,2	+ 78,3	+ 32,9	+ 35,0	+256,8	+156,7	+413,5
1986	+ 19,3	+ 8,8	+179,2	+ 9,3	+138,1	+ 12,6	+ 97,2	+ 0,3	+442,6	+ 22,2	+464,9
1987	+ 8,4	- 3,1	+204,5	+ 12,7	+ 90,5	+ 35,9	+ 97,2	+ 1,7	+397,5	+ 50,3	+447,8
1988	+ 3,2	+ 1,3	+158,5	+ 3,0	+ 70,4	+ 58,3	+ 84,4	+ 21,1	+317,8	+ 82,4	+400,2
1989	+ 5,4	+ 17,8	+356,6 ⁴	+ 52,9 ⁴	+181,3	- 3,9	+ 51,1 ⁴	- 58,9 ⁴	+612,2	- 10,0	+602,2
1990	* - 10,1	- 0,8	+185,8	+124,6	+ 12,4	+202,1	+ 65,0	+ 75,8	+252,3	+402,5	+654,8
1991	* + 2,5	- 11,1	+161,5	+108,9	+ 42,6	+135,6	+ 96,5	+ 57,9	+292,1	+302,4	+594,5
1990 1 ^e kwartaal	* - 17,2	+ 11,2	+125,2	+ 17,2	+ 5,6	+ 18,8	+ 32,7	+ 2,1	+157,5	+ 38,1	+195,5
2 ^e kwartaal	* + 13,2	- 0,8	- 16,5	+ 55,6	- 8,3	+105,0	+ 8,3	+ 28,8	- 4,2	+189,4	+185,2
3 ^e kwartaal	* - 13,6	+ 1,0	- 7,3	+ 46,5	- 37,5	+ 62,7	- 22,8	+ 38,1	- 80,2	+147,3	+ 67,1
4 ^e kwartaal	* + 7,5	- 12,1	+ 84,4	+ 5,3	+ 52,6	+ 15,7	+ 46,8	+ 6,7	+179,2	+ 27,7	+206,9
1991 1 ^e kwartaal	* - 6,6	+ 2,8	+ 24,8	+ 59,0	+ 2,0	+ 82,1	+ 7,0	+ 30,3	+ 30,0	+171,4	+201,4
2 ^e kwartaal	* + 25,2	+ 10,9	+ 36,7	+ 29,1	+ 24,1	+ 20,7	+ 27,8	+ 9,7	+124,7	+ 59,5	+184,2
3 ^e kwartaal	* - 21,0	- 14,8	+ 12,2	+ 18,5	- 13,6	+ 12,3	+ 16,1	+ 8,5	- 21,1	+ 39,3	+ 18,2
4 ^e kwartaal	* + 4,9	- 10,0	+ 87,9	+ 2,2	+ 30,1	+ 20,5	+ 45,6	+ 9,4	+158,6	+ 32,2	+190,7
1992 1 ^e kwartaal	* - 12,6	+ 12,9	+ 13,4	+ 41,4	+ 30,8	+ 37,9	+ 22,0	+ 20,9	+ 66,5	+100,2	+166,7

¹ Niet-financiële overheidsbedrijven en particuliere vennootschappen die geen banken of spaarbanken zijn, noch ondernemingen die onder hoofdstuk I van de Wet van 10 juni 1964 vallen.

² Na uitschakeling van de louter boekhoudkundige invloed van wisselkoersveranderingen.

³ Met inbegrip van de ondernemingen die onder hoofdstuk I van de Wet van 10 juni 1964 vallen.

⁴ De cijfers werden beïnvloed doordat een belangrijke spaarbank een bank werd.

**XV - 6b. — FINANCIËLE ACTIVA IN HET BEZIT VAN DE VENNOOTSCHAPPEN¹ EN PARTICULIEREN
ACTIVA IN BELGISCHE FRANKEN EN BUITENLANDSE VALUTA'S BIJ DE NATIONALE FINANCIËLE INSTELLINGEN**

(miljarden franken)

Einde periode	NBB	Muntfonds, BPC, Rentenfonds, HWI	Banken		Kredietinstellingen van de overheidssector		Spaarbanken ²		Totaal		
									Activa voor ten hoogste een jaar	Activa voor meer dan een jaar	Eindtotaal
									(9) = (1) + (2) + (3) + (5) + (7)	(10) = (4) + (6) + (8)	
(1)	(2)	(3)	(4)	(5)	(6)	(7)	(8)				
1982	359,1	90,5	1.229,0	315,7	690,1	905,7	366,8	321,1	2.735,5	1.542,5	4.278,0
1983	375,0	88,4	1.362,2	375,7	748,1	1.013,0	406,6	368,1	2.980,3	1.756,8	4.737,1
1984 Oude reeks ³	370,1	75,2	1.435,5	412,1	815,4	1.084,6	452,6	396,7	3.148,8	1.893,5	5.042,3
Nieuwe reeks ³	370,1	75,2	1.435,5	412,2	820,0	1.081,6	452,6	396,7	3.153,5	1.890,4	5.043,9
1985	369,4	86,8	1.562,5	455,6	894,2	1.159,9	485,5	431,7	3.398,5	2.047,1	5.445,6
1986	388,8	95,6	1.732,2	464,9	1.032,4	1.172,5	582,6	432,0	3.831,5	2.069,4	5.900,9
1987	397,2	92,5	1.931,0	477,6	1.122,8	1.208,4	679,9	433,7	4.223,4	2.119,7	6.343,1
1988	400,4	93,8	2.095,7	480,6	1.193,3	1.266,7	764,3	454,9	4.547,4	2.202,1	6.749,5
1989	405,8	111,6	2.439,1 ⁴	533,4 ⁴	1.374,6	1.262,7	815,3 ⁴	395,9 ⁴	5.146,3	2.192,1	7.338,5
1990 Maart	388,6	122,8	2.554,1	550,6	1.380,2	1.281,5	848,0	398,1	5.293,7	2.230,2	7.523,9
Juni	401,8	121,9	2.536,0	606,2	1.371,9	1.386,5	856,3	426,9	5.287,9	2.419,6	7.707,5
September	388,2	122,9	2.524,7	652,7	1.334,4	1.449,2	833,5	465,0	5.203,7	2.566,9	7.770,6
December	395,7	110,8	2.605,5	658,0	1.387,0	1.464,9	880,3	471,8	5.379,3	2.594,6	7.974,0
1991 Maart	389,1	113,6	2.639,8	717,0	1.389,0	1.546,9	887,3	502,2	5.418,8	2.766,0	8.184,9
Juni	414,3	124,5	2.682,3	746,1	1.413,1	1.567,7	915,1	511,8	5.549,2	2.825,5	8.374,8
September	393,3	109,7	2.687,1	764,7	1.399,5	1.580,0	931,2	520,2	5.520,8	2.864,9	8.385,7
December	398,2	99,7	2.766,3	766,9	1.429,6	1.600,5	976,8	529,6	5.670,7	2.897,0	8.567,7
1992 Maart	385,6	112,7	2.801,3	808,3	1.460,4	1.638,4	998,8	550,5	5.758,8	2.997,2	8.756,0

¹ Niet-financiële overheidsbedrijven en particuliere vennootschappen die geen banken of spaarbanken zijn, noch ondernemingen die onder hoofdstuk I van de Wet van 10 juni 1964 vallen.

² Met inbegrip van de ondernemingen die onder hoofdstuk I van de Wet van 10 juni 1964 vallen.

³ De afwijking tussen de oude en de nieuwe reeks is toe te schrijven aan een wijziging in de boekhouding van het Gemeentekrediet van België betreffende de intercommunale bedrijven en aan een betere telling van de kasbons en obligaties in het bezit van de vennootschappen en particulieren.

⁴ De cijfers werden beïnvloed doordat een belangrijke spaarbank een bank werd.

XVI. — VERPLICHTINGEN VAN DE PARTICULIEREN, DE VENNOOTSCHAPPEN EN DE EENMANZAKEN *

1. — VERPLICHTINGEN VAN DE PARTICULIEREN, DE VENNOOTSCHAPPEN¹ EN DE EENMANZAKEN

(veranderingen in miljarden franken)

Periode	Verplichtingen overwegend door particulieren aangegaan ²				Verplichtingen overwegend door vennootschappen ¹ en eenmanszaken aangegaan ²						Totaal			
	Persoonlijke leningen en kredieten op afbetaling	Hypothecaire kredieten ³	Overige ⁴	Totaal (4) = (1) tot (3)	Aandelen	Obligaties		Kredieten aangegaan bij de nationale financiële instellingen		Overige verplichtingen ⁵	Totaal (11) = (5) tot (10)	Eindtotaal (12) = (4) + (11)	waarvan ⁷	
						Overheidsbedrijven ⁶	Privé-vennootschappen	Investeringskredieten en financieringshuur	Overige kredieten				Belgische franken	Vreemde valuta's ⁸
(1)	(2)	(3)	(4)	(5)	(6)	(7)	(8)	(9)	(10)	(11)	(12)	(13)	(14)	
1984	12,8	17,2	0,3	30,3	17,2	4,5	3,9	45,2	- 17,7	158,4	211,5	241,8	198,2	28,8
1985	23,6	22,6	2,9	49,1	12,9	- 17,1	- 0,2	46,0	43,0	195,5	280,2	329,3	268,3	15,8
1986	30,7	52,9	- 1,6	82,0	21,7	- 2,8	- 12,3	72,5	25,6	112,7	217,4	299,5	258,8	14,4
1987	34,6	83,8	1,5	119,9	30,1	- 18,3	- 16,1	130,6	29,7	143,8	299,7	419,6	348,6	7,9
1988	31,2	99,9	- 0,2	130,9	45,8	- 31,8	16,2	145,9	169,3	186,2	531,6	662,5	470,3	56,9
1989	31,6	140,7	6,1	178,4	89,6	- 18,2	14,1	156,6	293,9	321,7	857,6	1.036,0	724,4	65,7
1990	30,6	99,5	4,6	134,7	16,2	- 18,9	- 7,9	179,1	64,3	280,4	513,2	647,9	399,5	6,2
1991	24,8	76,0	4,3	105,1	36,8	- 7,6	7,9	118,7	151,9	358,2	665,9	771,0	437,6	57,7
1990 2 ^e kwar.	37,2	24,0	2,1	63,3	7,6	- 5,5	- 2,7	47,1	59,8	108,4	214,7	278,1	221,1	- 15,1
3 ^e kwar.	- 8,7	13,3	- 0,2	4,4	0,9	- 2,9	- 3,8	36,7	43,3	27,1	101,2	105,8	53,3	20,1
4 ^e kwar.	- 2,6	32,4	4,2	34,0	5,2	- 11,0	- 0,1	45,8	65,6	113,1	218,5	252,6	179,0	- 10,1
1991 1 ^e kwar. *	- 4,3	21,2	- 1,0	15,9	5,2	- 3,4	3,5	23,9	56,2	75,2	160,7	176,5	79,0	28,0
2 ^e kwar. *	36,1	11,6	0,5	48,2	27,0	- 0,8	2,6	37,4	29,1	116,5	211,9	260,0	165,1	18,0
3 ^e kwar. *	- 7,4	15,9	1,2	9,7	2,9	- 1,3	0,6	31,7	23,3	14,1	71,1	80,9	48,8	- 4,7
4 ^e kwar. *	0,4	27,3	3,6	31,3	1,8	- 2,0	1,2	25,7	43,3	152,2	222,3	253,5	144,7	16,5
1992 1 ^e kwar. *	1,0	18,6	- 0,1	19,5	3,9	- 5,7	0,1	33,8	- 2,5	48,6	78,2	97,7	28,9	3,6
2 ^e kwar. *	39,8	33,6	2,3	75,7	2,3	8,3	1,0	55,1	46,1	126,2	239,1	314,7	197,6	2,4

¹ Overheidsbedrijven en privé-vennootschappen die geen banken of spaarbanken zijn, noch ondernemingen waarop hoofdstuk I van de Wet van 10 juni 1964 van toepassing is.

² De uitsplitsing van de verplichtingen over particulieren en vennootschappen is gebaseerd op de aard van de verplichting.

³ Exclusief de hypothecaire kredieten aangegaan bij de « Overige financiële instellingen » zoals die in noot ⁵ van tabel XVI-3a gedefinieerd zijn.

⁴ Voornamelijk korte-termijnkredieten (o.m. voorschotten op onderpand).

⁵ Bevat de nieuwe verplichtingen tegenover de overheid en tegenover het buitenland, die niet voorkomen in de kolommen (5) tot (7).

⁶ Met inbegrip van de certificaten voor ten hoogste 1 jaar.

⁷ Het saldo betreft de verplichtingen tegenover het buitenland waarvan de indeling in Belgische franken en vreemde valuta's niet bekend is of geen zin heeft.

⁸ Na uitschakeling van de louter boekhoudkundige invloed van wisselkoersveranderingen.

* Bibliografische referentie : Tijdschrift van de Nationale Bank van België, LXIV^e Jaargang, n^o 7-8, juli-augustus 1991.

XVI - 2a. — VERPLICHTINGEN¹ VAN DE PARTICULIEREN, DE VENNOOTSCHAPPEN² EN DE EENMANZAKEN BIJ DE NATIONALE FINANCIËLE INSTELLINGEN

(veranderingen in miljarden franken)

Periode	NBB, Muntfonds, BPC, Rentenfonds, HWI		Banken		Spaarbanken en ondernemingen die vallen onder hoofdstuk I van de Wet van 10 juni 1964		Kredietinstellingen van de overheidssector		Totaal	
	Particulieren	Vennootschappen en eenmanszaken	Particulieren	Vennootschappen en eenmanszaken	Particulieren	Vennootschappen en eenmanszaken	Particulieren	Vennootschappen en eenmanszaken	Particulieren ³	Vennootschappen en eenmanszaken
	(1)	(2)	(3)	(4)	(5)	(6)	(7)	(8)	(9) = (1) + (3) + (5) + (7)	(10) = (2) + (4) + (6) + (8)
1984	0,0	-0,7	12,5	13,3	- 4,2	12,6	20,9	1,5	29,1	27,0
1985	0,0	-0,5	20,6	49,3	3,1	7,7	24,9	22,7	48,4	79,3
1986	0,0	1,4	31,5	64,4	13,6	26,4	35,4	4,6	80,5	96,8
1987	0,0	-0,7	41,9	106,1	15,7	17,7	62,7	26,3	120,4	146,4
1988	0,0	-0,3	45,7	228,1	20,9	38,3	65,0	32,0	131,5	297,6
1989	0,0	0,7	93,0	352,9	- 5,8	46,5	91,3	53,3	178,5	453,6
1990	0,0	-1,9	43,4	95,8	34,6	57,0	55,3	70,0	133,4	221,3
1991	0,0	-0,2	39,4	166,2	31,6	48,3	34,3	56,1	105,3	270,4
1990 2 ^e kwartaal	0,0	0,1	34,7	57,0	13,3	14,0	15,4	34,6	63,4	106,2
3 ^e kwartaal	0,0	-0,2	- 3,1	62,3	2,5	9,1	5,2	8,1	4,6	79,3
4 ^e kwartaal	0,0	-1,5	3,9	51,5	8,5	13,1	20,3	30,4	32,7	93,4
1991 1 ^e kwartaal	0,0	-0,2	4,3	55,6	3,6	15,7	8,0	9,5	15,9	80,6
2 ^e kwartaal	0,0	0,0	28,1	32,9	13,8	15,5	6,3	20,2	48,2	68,6
3 ^e kwartaal	0,0	-0,1	- 0,6	20,9	4,5	16,3	5,7	15,7	9,6	52,8
4 ^e kwartaal	0,0	0,1	7,6	56,9	9,7	0,8	14,3	10,7	31,6	68,5
1992 1 ^e kwartaal	0,0	0,1	3,9	5,4	8,9	13,2	6,7	12,2	19,5	30,9
2 ^e kwartaal	0,0	0,0	43,4	46,8	12,8	28,6	19,5	17,2	75,7	92,6

¹ Obligaties en kredieten (in Belgische franken en in vreemde valuta's).

² Overheidsbedrijven en privé-vennootschappen die geen banken of spaarbanken zijn, noch ondernemingen waarop hoofdstuk I van de Wet van 10 juni 1964 van toepassing is.

³ Zie kolom (4) van tabel XVI-1, verminderd met kolom (8) van tabel XVI-3a.

XVI - 2b. — VERPLICHTINGEN¹ VAN DE PARTICULIEREN, DE VENNOOTSCHAPPEN² EN DE EENMANZAKEN BIJ DE NATIONALE FINANCIËLE INSTELLINGEN

(uitstaande bedragen in miljarden franken)

Einde periode	NBB, Muntfonds, BPC, Rentenfonds, HWI		Banken		Spaarbanken en ondernemingen die vallen onder hoofdstuk I van de Wet van 10 juni 1964		Kredietinstellingen van de overheidssector		Totaal	
	Particulieren	Vennootschappen en eenmanszaken	Particulieren	Vennootschappen en eenmanszaken	Particulieren	Vennootschappen en eenmanszaken	Particulieren	Vennootschappen en eenmanszaken	Particulieren	Vennootschappen en eenmanszaken
	(1)	(2)	(3)	(4)	(5)	(6)	(7)	(8)	(9) = (1) + (3) + (5) + (7)	(10) = (2) + (4) + (6) + (8)
1984	0,0	2,3	226,9	1.063,4	241,5	168,9	619,7	454,8	1.088,1	1.689,1
1985	0,0	1,8	247,6	1.095,6	244,4	176,6	644,5	477,4	1.136,5	1.751,5
1986	0,0	3,2	279,2	1.143,9	258,0	203,1	680,0	482,3	1.217,2	1.832,5
1987	0,0	2,6	321,1	1.242,3	273,7	220,7	742,7	508,4	1.337,5	1.971,1
1988	0,0	2,3	366,7	1.483,7	294,6	259,0	807,7	539,4	1.469,0	2.282,3
1989	0,0	3,1	459,8	1.825,7	288,8	305,4	899,0	593,4	1.647,6	2.724,6
1990	0,0	1,2	503,2	1.894,9	323,4	360,5	954,3	663,4	1.780,9	2.920,0
1991	0,0	1,0	542,5	2.061,7	354,9	408,8	988,6	719,5	1.886,0	3.191,0
1990 1 ^e kwartaal	0,0	2,8	467,7	1.743,2	299,1	324,3	913,4	590,3	1.680,2	2.660,6
2 ^e kwartaal	0,0	2,9	502,4	1.797,9	312,4	338,3	928,8	624,9	1.743,6	2.764,0
3 ^e kwartaal	0,0	2,7	499,3	1.853,8	314,9	347,4	934,0	633,0	1.748,2	2.836,9
4 ^e kwartaal	0,0	1,2	503,2	1.894,9	323,4	360,5	954,3	663,4	1.780,9	2.920,0
1991 1 ^e kwartaal	0,0	1,0	507,5	1.971,8	326,9	376,2	962,3	672,9	1.796,7	3.021,9
2 ^e kwartaal	0,0	1,1	535,5	2.015,2	340,7	391,7	968,7	693,1	1.844,9	3.101,1
3 ^e kwartaal	0,0	0,9	535,0	2.021,5	345,2	408,0	974,4	708,8	1.855,0	3.139,2
4 ^e kwartaal	0,0	1,0	542,5	2.061,7	354,9	408,8	988,6	719,5	1.886,0	3.191,0
1992 1 ^e kwartaal	0,0	1,1	546,4	2.080,5	363,8	422,0	995,3	731,6	1.905,5	3.235,2
2 ^e kwartaal	0,0	1,1	589,9	2.117,5	376,6	450,6	1.014,8	748,9	1.981,3	3.318,1

¹ Obligaties en kredieten (in Belgische franken en in vreemde valuta's).

² Overheidsbedrijven en privé-vennootschappen die geen banken of spaarbanken zijn, noch ondernemingen waarop hoofdstuk I van de Wet van 10 juni 1964 van toepassing is.

XVI - 3a. — VERPLICHTINGEN OVERWEGEND DOOR DE PARTICULIEREN AANGEGAAN — INDELING NAAR CREDITEUR

(veranderingen in miljarden franken)

Periode	Persoonlijke leningen en kredieten op afbetaling				Hypothecaire kredieten						Overige			
	Banken	Spaarbanken ¹	Kredietinstellingen van de overheidssector	Totaal ²	Banken	Spaarbanken ¹	Kredietinstellingen van de overheidssector	Sociale Zekerheid ³	Totaal ⁴	p.m. Overige financiële instellingen ⁵	Spaarbanken ¹	Kredietinstellingen van de overheidssector	Totaal ⁶	p.m. Overige financiële instellingen ⁵
	(1)	(2)	(3)	(4) = (1) + (2) + (3)	(5)	(6)	(7)	(8)	(9) = (5) tot (8)	(10)	(11)	(12)	(13) = (11) + (12)	(14)
1984	6,1	4,7	2,0	12,8	6,4	- 8,7	18,3	1,0	17,0	8,9	-0,4	0,6	0,2	0,3
1985	17,0	3,4	3,1	23,5	3,7	- 1,4	19,8	0,4	22,6	5,4	0,9	1,8	2,7	0,4
1986	18,3	7,4	5,0	30,7	13,2	5,8	32,4	1,5	52,9	8,9	0,5	-1,9	- 1,4	-1,9
1987	17,6	9,2	7,7	34,5	24,2	5,9	54,2	-0,5	83,8	5,1	0,7	0,8	1,5	4,4
1988	16,1	8,6	6,4	31,1	29,7	13,2	57,6	-0,8	99,7	11,0	-1,0	0,9	- 0,1	-1,6
1989	22,4	1,1	8,2	31,7	70,6	- 7,7	77,5	0,0	140,4	16,9	0,7	5,4	6,1	6,2
1990	12,6	9,3	8,6	30,6	30,8	22,8	44,3	1,4	97,9	17,1	2,5	2,1	4,6	4,4
1991	12,0	10,3	2,5	24,8	27,3	20,7	28,1	-0,1	76,1		0,6	3,8	4,4	
1990 2 ^e kwartaal ...	26,5	7,0	3,8	37,3	8,2	5,3	10,5	0,0	24,0		1,1	1,0	2,1	
3 ^e kwartaal ...	- 8,8	-0,5	0,6	- 8,7	5,6	4,0	3,7	0,0	13,3		-1,0	0,8	- 0,2	
4 ^e kwartaal ...	- 4,0	0,0	1,3	- 2,7	7,9	6,5	16,7	1,4	31,1	17,1	2,0	2,3	4,3	4,4
1991 1 ^e kwartaal . *	- 6,4	1,6	0,5	- 4,3	10,6	3,4	7,2	0,0	21,2		-1,4	0,4	- 1,0	
2 ^e kwartaal . *	26,6	7,7	1,8	36,1	1,5	5,7	4,4	0,0	11,6		0,3	0,1	0,4	
3 ^e kwartaal . *	- 7,8	0,5	- 0,2	- 7,4	7,2	3,7	5,0	0,0	15,9		0,3	0,8	1,1	
4 ^e kwartaal . *	- 0,4	0,5	0,4	0,4	8,0	7,9	11,6	-0,1	27,5		1,4	2,3	3,7	
1992 1 ^e kwartaal . *	- 2,6	2,0	1,6	1,0	6,5	5,8	6,2	0,0	18,4		1,1	-1,2	- 0,2	
2 ^e kwartaal . *	29,5	5,7	4,7	39,9	13,9	9,4	10,3	0,0			-2,2	4,5	2,3	

¹ Met inbegrip van de ondernemingen waarop hoofdstuk I van de Wet van 10 juni 1964 van toepassing is.

² Zie kolom (1) van tabel XVI-1.

³ Het betreft zowel hypothecaire kredieten die rechtstreeks aan de particulieren zijn verstrekt als die welke hoofdzakelijk door de wettelijke pensioenfondsen en de instellingen voor verzekering tegen arbeidsongevallen aan de sociale-huisvestingsmaatschappijen werden toegekend.

⁴ Zie kolom (2) van tabel XVI-1.

⁵ Jaarlijkse veranderingen van de door de voornaamste verzekeringsmaatschappijen versterkte kredieten (inclusief ASLK-entiteit II, met uitsluiting van het gedeelte sociale zekerheid), pensioenfondsen (andere dan de wettelijke) en de hypotheek- en kapitalisatiemaatschappijen die niet opgenomen zijn bij de kredietinstellingen. Bij de verzekeringsmaatschappijen betreft het kredieten op vaste termijn die geen rekening houden met de reconstructie ervan in de vorm van de toegevoegde gemengde levensverzekering.

⁶ Zie kolom (3) van tabel XVI-1.

XVI - 3b. — VERPLICHTINGEN OVERWEGEND DOOR DE PARTICULIEREN AANGEGAAN — INDELING NAAR CREDITEUR

(uitstaande bedragen in miljarden franken)

Einde periode	Persoonlijke leningen en kredieten op afbetaling				Hypothecaire kredieten						Overige			
	Banken	Spaarbanken ¹	Kredietinstellingen van de overheidssector	Totaal	Banken	Spaarbanken ¹	Kredietinstellingen van de overheidssector	Sociale Zekerheid ²	Totaal	p.m. Overige financiële instellingen ³	Spaarbanken ¹	Kredietinstellingen van de overheidssector	Totaal	p.m. Overige financiële instellingen ³
	(1)	(2)	(3)	(4) = (1) + (2) + (3)	(5)	(6)	(7)	(8)	(9) = (5) tot (8)	(10)	(11)	(12)	(13) = (11) + (12)	(14)
1984	111,4	32,1	12,1	155,6	115,5	207,3	600,6	33,1	956,5	159,0	2,1	6,9	9,0	21,6
1985	128,3	35,4	15,2	178,9	119,2	205,9	620,5	33,5	979,1	164,4	3,1	8,8	11,9	22,0
1986	146,6	42,8	20,2	209,6	132,5	211,6	652,9	35,0	1.032,0	173,3	3,6	6,8	10,4	20,1
1987	164,3	52,0	27,9	244,2	156,7	217,5	707,1	34,5	1.115,8	178,3	4,2	7,7	11,9	24,5
1988	180,4	60,7	34,3	275,4	186,4	230,7	764,8	33,7	1.215,6	189,3	3,1	8,5	11,6	22,9
1989	202,7	61,9	42,6	307,2	257,1	223,0	842,4	33,7	1.356,3	206,2	3,8	14,0	17,8	29,1
1990	215,2	71,2	51,3	337,7	287,9	245,8	886,7	38,3	1.458,9	223,3	6,3	16,1	22,4	33,6
1991	227,3	81,5	53,8	362,5	315,3	266,5	915,0	38,1	1.535,9		6,9	19,8	26,7	
1990 1 ^e kwartaal ...	201,5	64,8	45,5	311,8	266,2	230,0	855,9	36,9	1.389,0		4,3	12,0	16,3	
2 ^e kwartaal ...	228,0	71,7	49,3	349,0	274,4	235,3	866,4	36,9	1.413,0		5,3	13,0	18,3	
3 ^e kwartaal ...	219,2	71,2	49,9	340,3	280,1	239,3	870,1	36,9	1.426,4		4,3	13,9	18,2	
4 ^e kwartaal ...	215,2	71,2	51,3	337,7	287,9	245,8	886,9	38,3	1.458,9	223,3	6,3	16,1	22,4	33,6
1991 1 ^e kwartaal ...*	208,9	72,8	51,7	333,4	298,6	249,2	894,1	38,3	1.480,2		4,9	16,5	21,4	
2 ^e kwartaal ...*	235,5	80,5	53,6	369,6	300,1	255,0	898,4	38,3	1.491,8		5,3	16,7	22,0	
3 ^e kwartaal ...*	227,7	81,0	53,5	362,2	307,3	258,6	903,4	38,3	1.507,6		5,5	17,6	23,1	
4 ^e kwartaal ...*	227,3	81,5	53,8	362,5	315,3	266,5	915,0	38,1	1.535,9		6,9	19,8	26,7	
1992 1 ^e kwartaal ...*	224,6	83,5	55,5	363,6	321,8	272,3	921,2	38,1	1.553,4		8,0	18,5	26,5	
2 ^e kwartaal ...*	254,1	89,2	60,1	403,4	335,8	281,7	931,5	38,1	1.587,1		5,7	23,2	28,9	

¹ Met inbegrip van de ondernemingen waarop hoofdstuk I van de Wet van 10 juni 1964 van toepassing is.

² Het betreft zowel hypothecaire kredieten die rechtstreeks aan de particulieren zijn verstrekt als die welke hoofdzakelijk door de wettelijke pensioenfondsen en de instellingen voor verzekering tegen arbeidsongevallen aan de sociale-huisvestingsmaatschappijen werden toegekend.

³ Voornaamste verzekeringsmaatschappijen (inclusief ASLK-entiteit II, met uitsluiting van het gedeelte sociale zekerheid), pensioenfondsen (andere dan de wettelijke) en de hypotheek- en kapitalisatiemaatschappijen die niet opgenomen zijn bij de kredietinstellingen. Bij de verzekeringsmaatschappijen betreft het kredieten op vaste termijn die geen rekening houden met de reconstitutie ervan in de vorm van de toegevoegde gemengde levensverzekering.

XVI - 4. — VERKOPEN OP AFBETALING, PERSOONLIJKE LENINGEN, BANK- EN KREDIETKAARTEN

1. Algemene resultaten

Bron : NIS, Handelsstatistieken.

Periode	Aantal uitstaande contracten aan het einde van het halfjaar (duizenden) ¹				Uitstaande kredieten aan het einde van het halfjaar (miljarden franken) ¹				Kredieten verleend in de loop van het halfjaar (miljarden franken)		
	Verkopen op afbetaling	Persoonlijke leningen	Totaal	p.m. Bank- en kredietkaarten ²	Verkopen op afbetaling	Persoonlijke leningen	Bank- en kredietkaarten	Totaal	Verkopen op afbetaling	Persoonlijke leningen	Totaal
	(1)	(2)	(3) = (1)+(2)	(4)	(5)	(6)	(7)	(8) = (5)+(6)+(7)	(9)	(10)	(11) = (9)+(10)
1983 1 ^e halfjaar	1.366	734	2.100	3.443	73,6	82,9	7,7	165,7	23,4	28,0	51,4
2 ^e halfjaar	1.398	750	2.148	4.061	72,6	90,6	9,4	172,6	21,2	42,7	63,9
1984 1 ^e halfjaar	1.322	720	2.042	4.157	80,3	86,9	9,5	176,7	27,9	31,5	59,4
2 ^e halfjaar	1.406	769	2.175	4.264	79,8	94,2	12,3	186,3	22,8	45,6	68,4
1985 1 ^e halfjaar	1.388	748	2.136	4.229	90,0	93,6	10,2	193,8	31,3	36,6	67,9
2 ^e halfjaar	1.369	800	2.169	4.336	95,3	102,1	14,4	211,8	29,1	48,4	77,5
1986 1 ^e halfjaar	1.468	782	2.250	4.478	108,2	107,2	12,7	228,1	41,1	48,6	89,7
2 ^e halfjaar	1.576	843	2.419	4.467	111,7	112,5	14,6	238,8	36,2	50,5	86,7
1987 1 ^e halfjaar	1.721	932	2.653	4.560	124,7	134,0	13,1	271,8	45,4	75,5	120,9
2 ^e halfjaar	1.756	925	2.681	4.699	130,4	129,8	16,4	276,6	40,2	44,5	84,7
1988 1 ^e halfjaar	1.769	996	2.765	4.799	143,8	152,9	16,5	313,2	52,4	82,9	135,3
2 ^e halfjaar	1.791	988	2.379	4.895	147,5	142,5	19,2	309,2	42,2	46,0	88,2
1989 1 ^e halfjaar	1.819	1.044	2.863	5.215	162,1	170,0	19,3	351,4	56,9	92,5	149,4
2 ^e halfjaar	1.728	1.022	2.750	5.527	166,2	159,8	22,4	348,4	47,8	47,2	95,0
1990 1 ^e halfjaar	1.789	1.039	2.828	5.727	183,9	185,0	22,1	391,0	63,5	96,4	159,9
2 ^e halfjaar	1.751	1.042	2.793	6.178	182,3	180,2	27,0	389,5	47,4	56,3	103,6
1991 1 ^e halfjaar	1.719	1.046	2.765	6.552	187,2	208,0	25,0	420,2	53,4	99,5	152,9
2 ^e halfjaar	1.748	1.039	2.787	6.719	185,9	200,5	28,5	414,9	47,1	62,3	109,4

¹ Exclusief de achterstallige betalingen.

² Aantal bank- en kredietkaarten in omloop (met inbegrip van die van de niet particulieren).

XVI - 4. — VERKOPEN OP AFBETALING, PERSOONLIJKE LENINGEN, BANK- EN KREDIETKAARTEN

2. Achterstallige contracten

Bron : Verbruikskredietcentrale van de Nationale Bank van België.

Einde periode	Aantal geregistreerde personen ¹ (duizenden)	Aantal geregistreerde contracten (duizenden)	Geregistreerde niet-geregulariseerde contracten (duizenden)	Achterstallig of eisbaar bedrag ² van de contracten bedoeld in de vorige kolom (miljarden franken)	p.m. Indexcijfer van het aantal raadplegingen ³ 1988 = 100
	(1)	(2)	(3)	(4)	(5)
1988	140,8	135,4	95,8	n.d.	92
1989	176,3	182,6	127,5	10,8	97
1990	206,2	225,7	160,0	14,4	93
1991	244,1	272,9	196,6	18,9	94
1990 2 ^e kwartaal	190,7	204,1	139,9	12,2	102
3 ^e kwartaal	196,4	212,2	146,8	13,0	96
4 ^e kwartaal	206,2	225,7	160,0	14,4	93
1991 1 ^e kwartaal	213,4	238,3	171,3	15,7	119
2 ^e kwartaal	225,2	250,4	180,5	16,8	97
3 ^e kwartaal	234,6	260,9	187,5	17,6	98
4 ^e kwartaal	244,1	272,9	196,6	18,9	94
1992 1 ^e kwartaal	250,0	281,4	202,8	19,7	103
2 ^e kwartaal	255,8	288,8	207,9	20,7	103
3 ^e kwartaal	260,3	295,7	213,7	21,5	106
1991 September	234,6	260,9	187,5	17,6	98
Oktober	236,8	264,6	190,6	18,1	115
November	242,3	270,6	194,8	18,7	102
December	244,1	272,9	196,6	18,9	94
1992 Januari	246,6	276,2	200,1	19,3	119
Februari	248,0	278,8	201,2	19,5	114
Maart	250,0	281,4	202,8	19,7	103
April	252,6	284,5	205,6	20,1	100
Mei	254,6	287,7	207,7	20,4	99
Juni	255,8	288,8	207,9	20,7	103
Juli	256,9	290,7	209,8	20,9	93
Augustus	258,6	293,0	212,6	21,2	95
September	260,3	295,7	213,7	21,5	106

¹ Exclusief de borgstellers.

² Voor de niet-opgezegde contracten is dat het bedrag van de achterstallige betalingen; voor de opgezegde contracten het onmiddellijk eisbare bedrag.

³ Maandgemiddelde van het aantal raadplegingen, gestandaardiseerd naar een type-maand van 22 werkdagen.

XVI - 5. — HYPOTHECAIRE- KREDIETAANVRAGEN EN HYPOTHEEKINSCHRIJVINGEN

1. Aanvragen van hypothecair krediet voor de financiering van de huisvesting, ingediend bij de belangrijkste Belgische financiële instellingen^{1*}

Periode	Aantal aanvragen (duizenden)					Bedrag der aanvragen (miljarden franken)				
	Aankoop	Gemengd krediet ²	Verbou-wingswer-ken	Nieuw-bouw Totaal		Aankoop	Gemengd krediet ²	Verbou-wingswer-ken	Nieuw-bouw	Totaal
1984	45,0	6,2	7,5	16,8	75,5	56,5	8,9	4,8	30,7	100,9
1985	50,8	5,4	8,4	19,9	84,5	67,1	8,9	6,1	36,3	118,4
1986	73,0	9,3	11,6	22,6	116,8	109,4	16,4	10,3	43,6	182,4
1987	66,7	10,4	10,2	23,0	110,3	109,2	19,0	9,5	53,0	190,7
1988	75,3	12,4	11,9	29,6	129,2	142,1	23,8	11,9	73,2	251,0
1989	83,3	12,5	14,0	40,2	150,0	175,6	27,5	15,0	105,6	323,7
1990	65,1	9,1	10,2	24,4	108,8	135,7	21,5	11,7	62,3	231,2
1991	64,9	8,5	11,6	19,3	104,3	130,8	18,5	13,2	45,9	208,4
1990 2 ^e kwartaal	14,8	2,1	2,3	3,8	23,0	30,1	4,7	2,4	9,5	46,7
3 ^e kwartaal	14,5	2,0	2,2	3,7	22,4	30,0	4,8	2,4	9,5	46,7
4 ^e kwartaal	17,9	2,4	2,8	7,5	30,6	37,2	5,7	3,5	18,9	65,3
1991 1 ^e kwartaal	14,3	2,0	2,8	4,7	23,8	28,6	4,3	3,1	11,0	47,0
2 ^e kwartaal	17,6	2,3	3,1	4,6	27,6	34,7	5,0	3,4	10,5	53,6
3 ^e kwartaal	16,2	2,0	2,9	5,1	26,2	33,1	4,5	3,4	12,1	53,1
4 ^e kwartaal	16,8	2,2	2,8	4,9	26,7	34,4	4,7	3,3	12,3	54,7
1992 1 ^e kwartaal	19,8	2,5	4,4	10,2	36,9	43,3	5,6	5,6	26,3	80,8
2 ^e kwartaal	19,5	2,6	4,1	8,1	34,3	44,0	6,4	5,3	21,4	77,2
1991 Juni	6,0	0,8	1,1	1,7	9,6	11,9	1,8	1,3	3,7	18,7
Juli	5,8	0,7	1,0	1,6	9,1	12,0	1,7	1,2	3,8	18,7
Augustus	5,0	0,6	0,9	1,6	8,1	10,0	1,3	1,1	4,0	16,4
September	5,4	0,7	1,0	1,9	9,0	11,1	1,5	1,1	4,3	18,0
Oktober	6,6	0,9	1,1	1,9	10,5	13,1	1,9	1,3	5,0	21,3
November	5,1	0,7	0,9	1,5	8,2	10,3	1,5	1,0	3,8	16,6
December	5,1	0,6	0,8	1,5	8,0	11,0	1,3	1,0	3,5	16,8
1992 Januari	5,2	0,7	0,9	1,7	8,5	11,1	1,5	1,1	4,2	17,9
Februari	5,6	0,7	1,2	2,1	9,6	12,1	1,5	1,5	5,4	20,5
Maart	9,0	1,1	1,3	6,4	18,8	20,1	2,6	3,0	16,7	42,4
April	7,0	1,0	1,6	4,1	13,7	15,7	2,5	2,0	11,0	31,2
Mei	5,8	0,7	1,2	2,0	9,7	13,4	1,8	1,6	5,2	22,0
Juni	6,7	0,9	1,3	2,0	10,9	14,9	2,1	1,7	5,2	24,0

¹ Volgens een enquête bij de openbare kredietinstellingen, de voornaamste banken, de spaarbanken en een talrijke groep verzekeringsmaatschappijen en maatschappijen voor hypothecair krediet. De gegevens wijzen op een tendens en zijn geen weerspiegeling van de totale aanvragen van hypothecair krediet, noch van de omloop van het hypothecaire krediet.

² Een gemengd hypothecair krediet is bestemd voor de financiering van zowel de aankoop van een bestaande woning als de verbouwingen aan die woning.

* Bibliografische referentie: Tijdschrift van de Nationale Bank van België, LXI^e Jaargang, Deel II, nr. 1-2, juli-augustus 1986.

XVI - 5. — HYPOTHECAIRE- KREDIETAANVRAGEN EN HYPOTHEEKINSCHRIJVINGEN

2. Hypotheekinschrijvingen

Bron : *Belgisch Staatsblad.*

Maandgemiddelden	Miljarden franken ¹
1983	12,0
1984	14,1
1985	15,2
1986	21,1
1987	27,2
1988	28,5
1989	35,4
1990	32,2
1991	33,7
1990 3 ^e kwartaal	28,0
4 ^e kwartaal	32,1
1991 1 ^e kwartaal	32,2
2 ^e kwartaal	31,8
3 ^e kwartaal	35,2
4 ^e kwartaal	35,5
1992 1 ^e kwartaal	33,0
2 ^e kwartaal	39,4
3 ^e kwartaal	39,3

¹ Bedragen berekend volgens de geïnde inschrijvingsrechten. Inclusief de vernieuwingen na vijftien jaar, die ongeveer 1 ½ pct. van het totaal bedragen, doch exclusief de wettelijke hypotheke.

**XVI - 6a. — VERPLICHTINGEN VAN DE VENNOOTSCHAPPEN¹ EN DE EENMANZAKEN
BIJ DE NATIONALE FINANCIËLE INSTELLINGEN**

(veranderingen in miljarden franken)

Periode	Obligaties uitgegeven door		Kredieten							p.m. Kredieten aan het buitenland	
	Overheidsbedrijven ²	Privé-vennootschappen	Investeringskredieten	Financieringshuur	Discontoen acceptkredieten	Exportkredieten	Overige kredieten ³	Totaal ⁴	waarvan	Totaal	waarvan
									Vreemde valuta's ⁵		Vreemde valuta's ⁵
(1)	(2)	(3)	(4)	(5)	(6)	(7)	(8) = (3) tot (7)	(9)	(10)	(11)	
1984	0,5	-1,0	38,8	6,4	-12,1	- 0,5	- 5,1	27,5	3,7	150,2	128,2
1985	- 9,2	-0,2	40,9	5,1	- 0,1	- 9,6	52,7	88,9	16,5	-113,6	-115,2
1986	2,5	-3,6	69,8	2,9	16,5	-16,2	25,3	98,1	23,4	- 38,9	- 60,6
1987	-11,6	-2,4	116,4	14,3	-47,9	-13,1	90,6	160,5	14,4	- 21,2	- 10,2
1988	-18,3	0,8	124,8	21,1	0,5	- 0,7	169,6	315,3	64,0	80,4	73,6
1989	- 0,3	3,0	152,3	4,3	- 2,6	- 0,4	296,9	450,6	65,5	124,8	94,2
1990	-14,5	-6,6	167,4	11,8	-17,6	- 8,6	93,9	246,8	8,0	18,5	13,6
1991	- 6,5	4,6	119,3	- 3,0	- 8,4	- 2,2	157,3	263,7	51,9	- 62,2	- 52,3
1990 2 ^e kwartaal	- 1,2	0,4	38,3	8,8	7,1	- 2,4	55,1	106,9	-19,2	- 17,9	- 22,8
3 ^e kwartaal	0,3	-1,0	34,5	2,2	-11,2	- 3,8	58,3	80,0	18,6	19,6	9,3
4 ^e kwartaal	-15,2	-2,7	49,6	- 3,8	0,2	0,9	64,5	111,4	0,9	- 37,0	- 24,6
1991 1 ^e kwartaal	- 5,1	5,6	25,5	- 1,6	2,4	- 0,1	53,9	80,1	30,6	41,5	50,7
2 ^e kwartaal	2,5	-0,4	37,1	0,3	4,1	- 1,1	26,1	66,5	16,7	26,7	1,5
3 ^e kwartaal	- 0,8	-1,4	34,0	- 2,3	-16,8	- 0,9	40,9	54,9	- 8,0	- 34,7	- 7,3
4 ^e kwartaal	- 1,5	0,9	25,1	0,5	1,8	- 0,1	40,6	68,9	12,6	- 95,6	- 71,2
1992 1 ^e kwartaal	0,5	-1,0	30,7	3,2	- 6,7	- 0,8	5,0	31,4	1,8	35,5	24,9
2 ^e kwartaal	- 7,4	-1,0	54,4	0,7	4,8	- 1,1	42,3	101,1	-13,3	4,8	4,6

¹ Overheidsbedrijven en privé-vennootschappen die geen banken of spaarbanken zijn, noch ondernemingen waarop hoofdstuk I van de Wet van 10 juni 1964 van toepassing is.

² Met inbegrip van de certificaten voor ten hoogste 1 jaar.

³ Voornamelijk voorschotten.

⁴ Zie kolommen (8) en (9) van tabel XVI-1.

⁵ Na uitschakeling van de louter boekhoudkundige invloed van wisselkoersveranderingen.

**XVI - 6b. — VERPLICHTINGEN VAN DE VENNOOTSCHAPPEN¹ EN DE EENMANZAKEN
BIJ DE NATIONALE FINANCIËLE INSTELLINGEN**

(uitstaande bedragen in miljarden franken)

Einde periode	Obligaties uitgegeven door		Kredieten							p.m. Kredieten aan het buitenland	
	Overheidsbedrijven ²	Privé-vennootschappen	Investeringskredieten	Financieringshuur	Discontoen acceptkredieten	Exportkredieten	Overige kredieten ³	Totaal (8) = (3) tot (7)	waarvan	Totaal	waarvan
									Vreemde valuta's		Vreemde valuta's
	(1)	(2)	(3)	(4)	(5)	(6)	(7)	(9)	(10)	(11)	
1984	107,8	46,1	609,7	20,8	202,8	148,1	553,8	1.535,2	199,1	1.017,9	954,5
1985	98,6	45,9	650,5	25,9	202,7	138,5	589,3	1.606,9	198,3	904,4	832,8
1986	101,1	42,3	720,3	28,7	219,3	122,2	598,6	1.689,1	205,7	865,5	786,3
1987	89,5	39,9	836,7	43,1	171,4	109,2	681,5	1.841,9	212,5	844,3	752,3
1988	71,2	40,7	961,5	64,1	171,8	108,6	864,4	2.170,4	289,9	924,8	830,7
1989	70,9	43,6	1.113,8	68,5	169,2	108,2	1.150,4	2.610,1	344,4	1.049,6	929,3
1990	57,9	35,0	1.281,2	80,2	151,6	99,6	1.214,4	2.827,0	328,0	1.068,1	949,4
1991	52,9	39,6	1.403,0	77,2	143,1	97,5	1.377,6	3.098,4	380,5	1.005,9	923,2
1990 1 ^e kwartaal	74,0	38,3	1.158,8	73,1	155,6	104,9	1.056,0	2.548,4	347,3	1.103,4	987,6
2 ^e kwartaal	72,8	38,7	1.197,1	81,8	162,6	102,5	1.108,4	2.652,4	325,3	1.085,5	964,8
3 ^e kwartaal	73,1	37,7	1.231,6	84,0	151,5	98,8	1.160,3	2.726,2	337,5	1.105,1	974,1
4 ^e kwartaal	57,9	35,0	1.281,2	80,2	151,6	99,6	1.214,4	2.827,0	328,0	1.068,1	949,4
1991 1 ^e kwartaal	52,7	40,5	1.306,7	78,6	154,0	99,5	1.289,8	2.928,6	380,0	1.109,5	1.000,2
2 ^e kwartaal	55,2	40,1	1.343,9	78,9	158,1	98,4	1.326,4	3.005,7	407,1	1.136,2	1.001,7
3 ^e kwartaal	54,4	38,8	1.377,8	76,7	141,3	97,6	1.352,7	3.046,1	384,5	1.101,5	994,4
4 ^e kwartaal	52,9	39,6	1.403,0	77,2	143,1	97,5	1.377,6	3.098,4	380,5	1.005,9	923,2
1992 1 ^e kwartaal	53,4	38,7	1.433,7	80,3	136,4	96,6	1.396,1	3.143,1	395,8	1.041,4	948,1
2 ^e kwartaal	46,0	37,7	1.488,0	81,0	141,3	95,6	1.428,6	3.234,5	372,7	1.046,2	952,7

¹ Overheidsbedrijven en privé-vennootschappen die geen banken of spaarbanken zijn, noch ondernemingen waarop hoofdstuk I van de Wet van 10 juni 1964 van toepassing is.

² Met inbegrip van de certificaten voor ten hoogste 1 jaar.

³ Voornamelijk voorschotten.

XVI - 7a. — VERPLICHTINGEN VAN DE VENNOOTSCHAPPEN¹ EN DE EENMANZAKEN BIJ DE BANKEN

(veranderingen in miljarden franken)

Periode	Obligaties uitgegeven door		Kredieten							p.m. Kredieten aan het buitenland				
	Overheidsbedrijven ²	Privé-vennootschappen	Investeringskredieten	Financieringshuur	Discontoen acceptkredieten	Exportkredieten	Overige kredieten ³	Totaal	waarvan		Discontoen acceptkredieten	Overige	Totaal	waarvan
									Vreemde valuta's ⁴					
(1)	(2)	(3)	(4)	(5)	(6)	(7)	(8) = (3) tot (7)	(9)	(10)	(11)	(12) = (10) + (11)	(13)		
1984	0,7	-2,5	30,3	3,5	-11,4	- 0,5	- 6,8	15,1	3,4	6,6	135,6	142,2	133,2	
1985	-6,2	-0,5	18,2	4,7	2,7	- 9,6	40,0	55,9	7,3	-10,6	-108,8	-119,4	-122,1	
1986	-3,1	0,6	50,4	1,6	15,9	-16,2	15,1	66,9	28,3	11,1	- 56,6	- 45,5	- 51,3	
1987	-4,1	3,2	71,9	13,4	-47,5	-13,1	79,6	104,3	13,0	-24,0	- 7,6	- 31,6	- 40,5	
1988	-7,9	1,3	77,1	19,7	- 0,1	- 0,7	138,2	234,2	56,0	- 1,2	81,6	80,4	78,1	
1989	3,7	2,9	83,5	3,0	- 2,5	- 0,4	262,5	346,1	58,6	1,3	92,9	94,2	71,3	
1990	-6,0	-5,1	67,8	10,4	-18,2	- 8,6	55,9	107,3	5,1	5,2	4,4	9,6	15,4	
1991	-4,7	6,8	54,8	- 4,6	- 9,0	- 2,2	125,1	164,1	47,6	21,0	- 79,8	- 58,7	- 33,9	
1990 2 ^e kwartaal ...	-0,5	0,6	14,4	8,4	6,8	- 2,4	30,1	57,3	-16,5	- 0,5	- 27,9	- 28,4	- 30,3	
3 ^e kwartaal ...	0,2	-0,5	11,3	1,6	-11,3	- 3,8	64,8	62,6	11,1	9,0	4,2	13,2	8,7	
4 ^e kwartaal ...	-5,5	-3,3	20,1	- 3,7	0,1	0,9	42,9	60,2	- 0,6	-11,2	- 9,4	- 20,5	- 11,8	
1991 1 ^e kwartaal ...	-6,1	5,6	18,4	- 2,1	1,8	- 0,1	38,1	56,1	27,0	3,0	35,0	38,0	44,6	
2 ^e kwartaal ...	1,4	1,9	13,5	0,0	4,1	- 1,1	13,2	29,7	2,2	8,3	8,4	16,7	- 1,9	
3 ^e kwartaal ...	0,1	-0,9	13,6	- 2,3	-16,6	- 0,9	27,9	21,7	- 1,5	3,7	- 35,5	- 31,8	- 10,7	
4 ^e kwartaal ..*	0,1	0,2	9,3	- 0,1	1,6	- 0,1	45,9	56,6	19,8	6,1	- 87,7	- 81,6	- 65,9	
1992 1 ^e kwartaal ..*	0,0	-0,9	17,6	3,0	- 6,6	- 0,8	- 7,0	6,2	- 1,2	-23,4	61,1	37,8	30,1	
2 ^e kwartaal ..*	-1,6	-0,2	21,7	0,4	4,8	- 1,1	22,8	48,5	-15,1	0,9	7,7	8,7	9,8	

¹ Overheidsbedrijven en privé-vennootschappen die geen banken of spaarbanken zijn, noch ondernemingen waarop hoofdstuk 1 van de Wet van 10 juni 1964 van toepassing is.

² Met inbegrip van de certificaten voor ten hoogste 1 jaar.

³ Voornamelijk voorschotten.

⁴ Na uitschakeling van de louter boekhoudkundige invloed van wisselkoersveranderingen.

XVI - 7b. — VERPLICHTINGEN VAN DE VENNOOTSCHAPPEN¹ EN DE EENMANZAKEN BIJ DE BANKEN

(uitstaande bedragen in miljarden franken)

Einde periode	Obligaties uitgegeven door		Kredieten							p.m. Kredieten aan het buitenland			
	Overheidsbedrijven ²	Privé-vennootschappen	Investeringskredieten	Financieringshuur	Discontoen acceptkredieten	Exportkredieten	Overige kredieten ³	Totaal	waarvan	Disconto en acceptkredieten	Overige	Totaal	waarvan
									Vreemde valuta's ⁴				Vreemde valuta's ⁴
(1)	(2)	(3)	(4)	(5)	(6)	(7)	(8) = (3) tot (7)	(9)	(10)	(11)	(12) = (10) + (11)	(13)	
1984	39,2	13,9	157,3	16,7	198,2	148,1	490,0	1.010,3	197,9	61,6	932,8	994,3	937,9
1985	33,1	13,4	175,5	21,4	200,9	138,5	512,8	1.049,1	188,0	51,0	824,0	875,0	815,8
1986	30,0	14,0	225,9	23,0	216,9	122,2	511,9	1.099,9	200,4	62,0	767,5	829,5	764,4
1987	25,9	17,2	297,8	36,5	169,4	109,2	583,8	1.196,6	205,6	37,9	759,8	797,7	723,9
1988	18,0	18,5	375,0	56,2	169,3	108,6	735,2	1.444,3	274,8	36,8	841,5	878,3	802,1
1989	21,7	21,4	458,4	59,2	167,0	108,2	986,8	1.779,6	322,5	38,1	934,4	972,5	873,5
1990	18,6	14,0	526,2	69,7	148,8	99,6	1.018,0	1.862,3	303,0	43,2	938,7	981,9	888,9
1991	13,9	20,7	581,0	65,1	139,7	97,5	1.143,7	2.027,0	351,2	64,3	859,0	923,3	854,9
1990 1 ^e kwartaal ...	24,4	17,2	480,4	63,5	153,1	104,9	899,7	1.701,6	328,5	45,9	971,8	1.017,7	922,3
2 ^e kwartaal ...	23,9	17,8	494,9	71,8	159,9	102,5	927,1	1.756,2	309,3	45,4	943,9	989,3	892,0
3 ^e kwartaal ...	24,1	17,3	506,1	73,4	148,6	98,8	985,5	1.812,4	314,0	54,4	948,1	1.002,5	900,7
4 ^e kwartaal ...	18,6	14,0	526,2	69,7	148,8	99,6	1.018,0	1.862,3	303,0	43,2	938,7	981,9	888,9
1991 1 ^e kwartaal ...	12,5	19,6	544,6	67,6	150,5	99,5	1.077,5	1.939,7	351,5	46,2	973,7	1.019,9	933,4
2 ^e kwartaal ...	13,8	21,5	558,1	67,6	154,7	98,4	1.101,2	1.980,0	364,2	54,5	982,2	1.036,7	931,5
3 ^e kwartaal ...	13,9	20,6	571,6	65,3	138,1	97,6	1.114,5	1.987,1	348,1	58,2	946,7	1.004,9	920,8
4 ^e kwartaal ..*	13,9	20,7	581,0	65,1	139,7	97,5	1.143,7	2.027,0	351,2	64,3	859,0	923,3	854,9
1992 1 ^e kwartaal ..*	14,0	19,8	598,6	68,1	133,1	96,6	1.150,3	2.046,7	363,4	40,9	920,1	961,0	885,0
2 ^e kwartaal ..*	12,4	19,6	620,2	68,5	137,9	95,6	1.163,3	2.085,5	338,5	41,8	927,8	969,6	894,8

¹ Overheidsbedrijven en privé-vennootschappen die geen banken of spaarbanken zijn, noch ondernemingen waarop hoofdstuk I van de Wet van 10 juni 1964 van toepassing is.

² Met inbegrip van de certificaten voor ten hoogste 1 jaar.

³ Voornamelijk voorschotten.

**XVI - 8a. — VERPLICHTINGEN VAN DE VENNOOTSCHAPPEN¹ EN DE EENMANZAKEN
BIJ DE SPAARBANKEN EN DE ONDERNEMINGEN WAAROP HOOFDSTUK I
VAN DE WET VAN 10 JUNI 1964 VAN TOEPASSING IS**

(veranderingen in miljarden franken)

Periode	Obligaties uitgegeven door		Kredieten					p.m. Kredieten aan het buitenland	
	Overheidsbedrijven ²	Privé-vennootschappen	Investeringskredieten ³	Discontoen acceptkredieten	Overige ⁴	Totaal (6) = (3) tot (5)	waarvan	Totaal	waarvan
							Vreemde valuta's ⁵		Vreemde valuta's ⁵
(1)	(2)	(3)	(4)	(5)	(6) = (3) tot (5)	(7)	(8)	(9)	
1984	1,0	1,9	8,6	-0,5	1,8	9,9	0,0	5,6	3,6
1985	-1,6	-0,4	9,0	-2,9	3,7	9,8	0,6	4,7	1,0
1986	4,4	-2,8	18,1	0,4	6,4	24,9	-0,1	3,0	2,0
1987	-2,9	-3,5	21,3	-0,5	2,9	23,7	-0,1	4,8	1,3
1988	-4,3	0,4	28,6	0,2	13,4	42,2	4,1	- 0,5	0,4
1989	-1,7	0,6	40,0	0,0	7,9	47,9	-1,9	17,2	15,3
1990	-0,9	-0,8	40,6	0,5	17,6	58,6	2,1	5,5	2,5
1991	-1,8	-0,1	34,7	0,2	15,2	50,2	1,6	4,4	10,5
1990 2 ^e kwartaal	0,2	-0,1	9,2	0,1	4,6	13,9	-0,3	7,8	3,5
3 ^e kwartaal	-0,2	-0,4	7,4	0,1	2,2	9,7	0,6	0,5	- 0,9
4 ^e kwartaal	-1,5	0,8	11,9	0,1	1,8	13,8	0,4	-10,4	- 8,5
1991 1 ^e kwartaal	0,4	0,1	9,0	0,2	5,9	15,2	1,4	3,1	2,8
2 ^e kwartaal	0,4	-0,4	8,9	0,1	6,6	15,6	4,4	6,3	6,0
3 ^e kwartaal	-1,3	-0,4	8,5	-0,3	9,8	18,0	-0,7	- 0,1	3,0
4 ^e kwartaal	-1,3	0,6	8,3	0,1	- 7,1	- 1,4	-3,5	- 4,9	- 1,4
1992 1 ^e kwartaal	0,5	0,0	7,4	0,0	5,3	12,7	0,9	- 2,9	- 5,7
2 ^e kwartaal	-0,6	-0,6	9,0	-0,1	20,9	29,8	-1,0	- 3,3	- 4,9

¹ Overheidsbedrijven en privé-vennootschappen die geen banken of spaarbanken zijn, noch ondernemingen waarop hoofdstuk I van de Wet van 10 juni 1964 van toepassing is.

² Met inbegrip van de certificaten voor ten hoogste 1 jaar.

³ Met inbegrip van financieringshuur.

⁴ Voornamelijk voorschotten.

⁵ Na uitschakeling van de louter boekhoudkundige invloed van wisselkoersveranderingen.

**XVI - 8b. — VERPLICHTINGEN VAN DE VENNOOTSCHAPPEN¹ EN DE EENMANZAKEN
BIJ DE SPAARBANKEN EN DE ONDERNEMINGEN WAAROP HOOFDSTUK I
VAN DE WET VAN 10 JUNI 1964 VAN TOEPASSING IS**

(uitstaande bedragen in miljarden franken)

Einde periode	Obligaties uitgegeven door		Kredieten					p.m. Kredieten aan het buitenland	
	Overheidsbedrijven ²	Privé-vennootschappen	Investeringskredieten ³	Discontoen acceptkredieten	Overige ⁴	Totaal	waarvan		
							Totaal	Vreemde valuta's	
(1)	(2)	(3)	(4)	(5)	(6) = (3) tot (5)	(7)	(8)	(9)	
1984	21,4	23,7	100,5	4,0	19,2	123,7	0,0	15,1	10,6
1985	19,7	23,4	109,5	1,1	23,0	133,5	0,7	19,8	11,5
1986	24,1	20,5	127,7	1,5	29,3	158,5	0,5	22,9	13,6
1987	21,2	17,0	148,8	1,0	32,3	182,2	0,4	27,7	14,9
1988	16,9	17,4	177,4	1,2	45,7	224,3	4,6	27,2	15,3
1989	15,2	18,0	217,3	1,2	53,7	272,2	2,7	44,4	30,6
1990	14,3	17,2	257,8	1,8	69,4	329,0	4,7	49,8	33,1
1991	12,6	17,0	292,6	2,0	84,6	379,2	6,4	54,2	43,6
1990 1 ^e kwartaal	15,8	16,9	229,3	1,5	60,7	291,5	4,0	52,0	39,0
2 ^e kwartaal	16,0	16,8	238,5	1,6	65,4	305,5	3,7	59,8	42,5
3 ^e kwartaal	15,8	16,4	245,9	1,7	67,6	315,2	4,3	60,2	41,6
4 ^e kwartaal	14,4	17,2	257,8	1,8	69,4	329,0	4,7	49,8	33,1
1991 1 ^e kwartaal	14,7	17,2	266,9	2,0	75,4	344,3	6,1	53,0	35,9
2 ^e kwartaal	15,1	16,8	275,8	2,1	81,9	359,8	10,6	59,3	42,0
3 ^e kwartaal	13,8	16,4	284,3	1,8	91,7	377,8	9,9	59,1	45,0
4 ^e kwartaal*	12,6	17,0	292,6	2,0	84,6	379,2	6,4	54,2	43,6
1992 1 ^e kwartaal*	13,1	17,0	300,0	2,0	89,9	391,9	7,2	51,3	37,9
2 ^e kwartaal*	12,5	16,4	309,0	1,9	110,8	421,7	6,2	48,0	33,0

¹ Overheidsbedrijven en privé-vennootschappen die geen banken of spaarbanken zijn, noch ondernemingen waarop hoofdstuk I van de Wet van 10 juni 1964 van toepassing is.

² Met inbegrip van de certificaten voor ten hoogste 1 jaar.

³ Met inbegrip van financieringshuur.

⁴ Voornamelijk voorschotten.

**XVI - 9a. — VERPLICHTINGEN VAN DE VENNOOTSCHAPPEN¹ EN DE EENMANZAKEN
BIJ DE KREDIETINSTELLINGEN VAN DE OVERHEIDSSECTOR**

(veranderingen in miljarden franken)

Periode	Obligaties uitgegeven door		Kredieten					p.m. Kredieten aan het buitenland	
	Overheidsbedrijven ²	Privé-vennootschappen	Investeringskredieten ³	Discontoen acceptkredieten	Overige ⁴	Totaal (6) = (3) tot (5)	waarvan	Totaal	waarvan
							Vreemde valuta's ⁵		Vreemde valuta's ⁵
(1)	(2)	(3)	(4)	(5)	(6) = (3) tot (5)	(7)	(8)	(9)	
1984	-0,6	-0,4	2,7	-0,1	- 0,1	2,5	0,3	2,4	- 0,1
1985	-0,9	0,6	14,0	0,0	9,0	23,0	8,4	1,1	- 0,4
1986	-0,2	-1,4	2,3	0,1	3,8	6,2	- 4,7	3,6	2,8
1987	-4,0	-2,2	24,3	0,1	8,1	32,5	1,6	5,8	5,2
1988	-5,8	-0,9	20,3	0,3	18,1	38,7	4,1	0,4	- 0,1
1989	-3,1	-0,5	30,5	-0,2	26,6	56,9	8,8	13,5	11,9
1990	-7,1	-0,4	60,4	0,1	17,0	77,6	1,0	3,5	2,3
1991	1,7	-1,9	33,8	0,3	22,3	56,4	2,7	- 7,8	- 2,8
1990 2 ^e kwartaal	-1,0	-0,1	15,2	0,1	20,4	35,7	- 2,4	2,8	4,0
3 ^e kwartaal	0,5	-0,1	16,4	0,0	- 8,8	7,7	6,9	5,9	1,5
4 ^e kwartaal	-6,8	-0,2	17,6	0,0	19,8	37,4	1,0	- 6,0	- 4,3
1991 1 ^e kwartaal	0,8	-0,1	- 1,5	0,4	9,9	8,8	2,1	0,4	3,4
2 ^e kwartaal	0,7	-1,8	15,1	-0,2	6,4	21,3	10,0	3,6	- 2,6
3 ^e kwartaal	0,5	-0,1	11,9	0,1	3,3	15,3	- 5,8	- 2,7	0,4
4 ^e kwartaal	-0,3	0,1	8,1	0,1	2,8	10,9	- 3,7	- 9,1	- 4,0
1992 1 ^e kwartaal	-0,2	-0,1	5,8	-0,1	6,7	12,4	2,2	0,7	0,5
2 ^e kwartaal	-5,3	-0,2	24,1	0,1	- 1,4	22,8	2,8	- 0,6	- 0,2

¹ Overheidsbedrijven en privé-vennootschappen die geen banken of spaarbanken zijn, noch ondernemingen waarop hoofdstuk I van de Wet van 10 juni 1964 van toepassing is.

² Met inbegrip van de certificaten voor ten hoogste 1 jaar.

³ Met inbegrip van financieringshuur.

⁴ Voornamelijk voorschotten.

⁵ Na uitschakeling van de louter boekhoudkundige invloed van wisselkoersveranderingen.

**XVI - 9b. — VERPLICHTINGEN VAN DE VENNOOTSCHAPPEN¹ EN DE EENMANZAKEN
BIJ DE KREDIETINSTELLINGEN VAN DE OVERHEIDSSECTOR**

(uitstaande bedragen in miljarden franken)

Einde periode	Obligaties uitgegeven door		Kredieten					p.m. Kredieten aan het buitenland	
	Overheidsbedrijven ²	Privé-vennootschappen	Investeringskredieten ³	Discontoen acceptkredieten	Overige ⁴	Totaal (6) = (3) tot (5)	waarvan	Totaal	waarvan
							Vreemde valuta's		Vreemde valuta's
(1)	(2)	(3)	(4)	(5)	(6) = (3) tot (5)	(7)	(8)	(9)	
1984	44,9	8,5	356,1	0,5	44,6	401,2	1,2	8,5	6,0
1985	44,0	9,1	370,1	0,7	53,5	424,3	9,7	9,5	5,5
1986	43,8	7,8	372,4	0,9	57,4	430,7	4,9	13,1	8,3
1987	39,8	5,6	396,6	1,0	65,4	463,0	6,4	18,9	13,5
1988	34,0	4,8	417,0	1,3	83,5	501,8	10,4	19,3	13,4
1989	30,9	4,3	447,3	1,0	109,9	558,2	19,2	32,8	25,2
1990	23,8	3,8	507,7	1,1	127,0	635,8	20,3	36,3	27,5
1991	25,4	1,9	541,5	1,4	149,3	692,2	22,9	28,4	24,6
1990 1 ^e kwartaal	31,0	4,2	458,6	1,0	95,5	555,1	14,8	33,6	26,3
2 ^e kwartaal	30,0	4,1	473,7	1,1	115,9	590,7	12,4	36,4	30,3
3 ^e kwartaal	30,5	4,0	490,1	1,1	107,2	598,4	19,2	42,3	31,8
4 ^e kwartaal	23,8	3,8	507,7	1,1	127,0	635,8	20,3	36,3	27,5
1991 1 ^e kwartaal	24,5	3,7	506,3	1,5	136,9	644,7	22,4	36,6	30,9
2 ^e kwartaal	25,3	1,9	521,4	1,3	143,2	665,9	32,4	40,3	28,2
3 ^e kwartaal	25,8	1,8	533,3	1,4	146,5	681,2	26,6	37,5	28,6
4 ^e kwartaal	25,4	1,9	541,5	1,4	149,3	692,2	22,9	28,4	24,6
1992 1 ^e kwartaal	25,3	1,8	547,3	1,4	155,9	704,6	25,1	29,1	25,1
2 ^e kwartaal	19,9	1,6	571,3	1,5	154,5	727,3	28,0	28,5	24,9

¹ Overheidsbedrijven en privé-vennootschappen die geen banken of spaarbanken zijn, noch ondernemingen waarop hoofdstuk I van de Wet van 10 juni 1964 van toepassing is.

² Met inbegrip van de certificaten voor ten hoogste 1 jaar.

³ Met inbegrip van financieringshuur.

⁴ Voornamelijk voorschotten.

XVI - 10. — VERPLICHTINGEN VAN DE VENNOOTSCHAPPEN¹ TEGENOVER HET BUITENLAND

(veranderingen in miljarden franken)

Periode	Directe investeringen in België		Andere verworveningen van Belgische aandelen door het buitenland	Verwerving van Belgische obligaties door het buitenland		Verwerving van gebouwen door het buitenland	Overige verplichtingen	Totaal	waarvan ³ :	
	Oprichting en uitbreiding van vennootschappen, participatievorming	Leningen		Overheidsbedrijven ²	Privé-vennootschappen				Belgische franken	Vreemde valuta's ⁴
1984	12,6	-10,4	- 4,7	7,3	0,7	3,0	29,5	38,0	- 3,9	25,1
1985	27,8	13,8	12,1	- 5,8	2,1	3,9	15,3	69,2	13,2	- 0,7
1986	23,5	-10,5	28,8	- 4,9	0,6	2,6	13,9	54,0	35,9	- 9,1
1987	57,9	11,3	23,8	- 6,3	2,6	0,2	21,6	111,1	34,8	- 6,7
1988	115,8	40,4	17,9	- 0,2	-0,9	2,9	14,3	190,2	36,7	- 7,1
1989	128,8	95,8	30,6	-10,1	-4,6	11,9	58,0	310,4	43,7	0,2
1990	130,1	92,2	27,9	-10,1	3,0	14,9	51,3	309,3	39,1	- 1,9
1991	196,2	88,6	18,9	- 2,1	4,5	12,7	20,3	339,1	46,2	5,5
1990 1 ^e kwartaal	41,7	9,7	8,1	0,3	0,5	3,0	6,4	69,7	6,8	3,4
2 ^e kwartaal	39,1	20,1	4,6	- 4,1	0,6	2,9	54,1	117,3	32,0	4,1
3 ^e kwartaal	21,7	9,8	6,4	- 4,5	0,9	4,7	15,0	54,0	17,2	1,4
4 ^e kwartaal	27,6	52,6	9,0	- 1,8	1,0	4,3	-24,2	68,5	- 9,3	-10,8
1991 1 ^e kwartaal	36,8	29,5	0,5	- 1,9	1,5	3,9	13,8	84,1	18,3	- 2,9
2 ^e kwartaal	66,7	22,1	6,3	- 0,2	2,2	2,6	25,7	125,4	28,7	1,3
3 ^e kwartaal	21,7	4,8	8,2	0,9	0,8	4,0	-11,5	28,9	-11,6	3,3
4 ^e kwartaal	71,0	32,2	3,9	- 0,9	0,0	2,2	- 7,7	339,1	3,2	3,8
1992 1 ^e kwartaal	46,0	10,2	2,8	1,9	-9,1	4,2	5,1	61,1	6,5	1,0
2 ^e kwartaal	35,3	77,6	8,9	15,2	0,9	2,7	3,1	143,7	11,4	16,5

¹ Overheidsbedrijven en privé-vennootschappen die geen banken of spaarbanken zijn, noch ondernemingen waarop hoofdstuk I van de Wet van 10 juni 1964 van toepassing is.

² Met inbegrip van de certificaten voor ten hoogste 1 jaar.

³ Het saldo betreft de verplichtingen tegenover het buitenland waarvan de indeling in Belgische franken en vreemde valuta's niet bekend is of geen zin heeft.

⁴ Na uitschakeling van de louter boekhoudkundige invloed van wisselkoersveranderingen.

XVI - 11. — DISCONTO-, VOORSCHOTTEN- EN ACCEPTKREDIETEN¹ BIJ HUN OORSPRONG VERLEEND DOOR DE BANKEN, DE ALGEMENE SPAAR- EN LIJFRENTEKAS, DE NATIONALE MAATSCHAPPIJ VOOR KREDIET AAN DE NIJVERHEID EN DE NATIONALE KAS VOOR BEROEPSKREDIET² AAN DE BEDRIJVEN EN DE PARTICULIEREN EN AAN HET BUITENLAND

1. Kredieten van een miljoen frank of meer waarvan de begunstigde³ een Belgische ingezetene is

Indeling naar de bedrijfstak van de begunstigde

(uitstaande bedragen in miljarden franken)

Einde periode	Toegekende bedragen				Opgenomen bedragen			
	1988	1989	1990	1991	1988	1989	1990	1991
Landbouw en groothandel in landbouwprodukten	92,1	103,2	106,0	110,8	62,5	70,0	73,9	80,1
Extractieve nijverheid en groothandel in produkten van deze nijverheidstak	48,0	51,7	49,0	44,8	16,9	17,1	13,2	13,2
Verwerkende nijverheid en groothandel in produkten van deze nijverheidstak :								
Levensmiddelen, drank en tabak	235,3	262,2	276,9	282,2	107,1	129,0	139,1	140,9
Textiel, kleding en leder	135,3	146,5	156,2	157,0	70,1	82,9	89,9	94,6
Scheikundige nijverheid ⁴	339,5	374,8	375,8	357,6	105,9	130,7	147,5	144,9
Basismetalenijverheid	142,3	168,0	172,3	176,9	59,9	70,4	63,9	77,5
Metaalverwerkende nijverheid	498,3	577,2	537,8	569,4	228,7	261,6	242,2	263,5
Niet-metaalhoudende minerale produkten en hout	134,2	172,0	177,2	184,4	71,2	101,3	96,9	104,2
Papier, karton en drukwerk	85,2	95,6	104,1	114,0	48,4	55,9	59,5	64,3
Aardolie	136,2	133,1	135,0	125,0	24,1	22,3	30,6	18,3
Diamant en goudsmidwerk	54,7	61,5	56,7	67,3	34,8	36,2	38,5	45,0
Overige	3,9	4,7	4,8	5,4	2,0	2,5	3,4	3,8
Bouwnijverheid en vastgoedtransacties, werken van burgerlijke bouwkunde	161,7	216,7	273,9	302,8	93,5	137,5	179,1	215,0
Productie en distributie van energie en water	160,9	156,5	137,3	119,5	86,7	91,8	78,3	78,4
Overige diensten :								
Niet-gespecialiseerde groothandel	162,8	183,0	184,5	189,9	84,6	106,3	109,4	110,7
Kleinhandel	194,5	237,8	258,4	280,8	130,6	166,4	176,9	200,6
Vervoer, bewaargeving en communicatie	242,1	282,5	346,5	351,8	151,0	177,8	235,5	242,2
Financiële diensten ⁵	415,4	491,9	512,7	503,0	192,4	215,7	204,8	230,4
Overige diensten aan de bedrijven ⁶	151,1	206,8	331,2	336,9	79,2	124,8	209,4	206,5
Overige diensten aan de particulieren ⁷	202,1	228,9	305,1	341,8	188,1	231,8	256,9	290,9
Totaal ...	3.622,4	4.205,1	4.501,4	4.621,3	1.837,7	2.232,0	2.448,9	2.625,0

¹ Inclusief die welke bij uitstak investeringen in vaste kapitaalgoederen financieren.

² Exclusief de kredieten die de NKBK verleent via de door haar erkende kredietinstellingen.

³ Wordt als dusdanig beschouwd, het bedrijf of de particulier die de kredietopening verkregen heeft en derhalve het initiatief van het gebruik ervan heeft, een initiatief dat hij kan uitoefenen ofwel door zelf schulden aan te gaan tegenover de financiële instelling, ofwel door haar handelsvorderingen af te staan die hij op derden bezit. De begunstigde bedrijven omvatten de overheidsbedrijven, maar niet de financiële instellingen.

⁴ Inclusief de plasteeknijverheid, de rubbernijverheid, de cokes- en agglomeratenfabrieken.

⁵ O.m. kredieten aan de portefeuille- en financieringsmaatschappijen.

⁶ O.m. factoring-, financieringshuur- en reclamebedrijven alsmede studie- en organisatiebureaus.

⁷ O.m. leningen en kredieten aan instellingen voor geneeskundige verzorging, voor vrijetijdsbesteding, aan de leden van vrije beroepen, aan loon- en weddetrekkenden, met uitzondering evenwel van de door de ASLK aan de laatstgenoemde verleende hypothecaire kredieten.

XVI - 11. — DISCONTO-, VOORSCHOTTEN- EN ACCEPTKREDIETEN BIJ HUN OORSPRONG VERLEEND DOOR DE BANKEN, DE ALGEMENE SPAAR- EN LIJFRENTKAS, DE NATIONALE MAATSCHAPPIJ VOOR KREDIET AAN DE NIJVERHEID EN DE NATIONALE KAS VOOR BEROEPSKREDIET AAN DE BEDRIJVEN EN DE PARTICULIEREN EN AAN HET BUITENLAND

2. Kredieten van een miljoen frank of meer waarvan de begunstigde¹ een niet-ingezetene is

Indeling naar de geografische zone waar de begunstigde gevestigd is

(uitstaande bedragen in miljarden franken)

Einde periode	Toegekende bedragen				Opgenomen bedragen			
	1988	1989	1990	1991	1988	1989	1990	1991
Europese Economische Gemeenschap	1.139,0	1.182,4	1.240,4	1.362,4	374,2	398,7	460,8	502,9
Verenigd Koninkrijk	487,8	548,5	538,9	617,9	85,9	120,7	102,7	110,6
Duitsland	146,1	120,9	152,7	161,0	51,8	46,5	62,8	87,8
Frankrijk	89,4	79,7	98,4	107,4	32,9	34,8	42,9	43,3
Nederland	121,8	140,7	159,5	162,2	51,8	50,1	72,5	78,1
Italië	74,1	77,0	86,8	107,6	33,4	36,3	50,0	63,1
Luxemburg	64,9	66,4	54,0	56,4	20,0	14,3	15,0	29,7
Denemarken	29,0	25,3	27,4	29,8	10,5	8,7	22,0	9,5
Ierland	3,2	3,2	11,5	12,9	0,6	1,1	6,8	6,1
Griekenland	5,2	4,2	3,3	4,0	4,0	2,9	2,5	2,7
Spanje	81,7	82,8	78,0	67,6	60,7	63,5	64,9	51,8
Portugal	35,8	33,7	29,9	35,6	22,6	19,8	18,6	20,2
Overige Europese landen	106,2	139,3	106,4	98,3	39,3	50,5	47,6	47,4
waarvan : Zwitserland	61,1	80,6	58,6	46,7	15,0	21,1	22,4	17,8
Noorwegen	5,5	5,0	5,2	5,8	1,5	2,2	1,9	4,1
Zweden	13,4	17,5	11,5	14,4	3,3	8,4	6,3	7,4
Verenigde Staten en Canada	423,4	449,8	397,7	409,2	132,3	118,0	132,0	142,2
Aardolie-exporterende landen	56,6	61,4	49,1	65,3	42,1	41,7	34,2	40,8
Overige landen van het westelijk halfrond	151,1	165,2	153,7	129,7	79,8	86,2	74,1	64,4
waarvan : Brazilië	42,7	36,0	23,8	20,0	17,8	14,9	9,2	9,1
Mexico	20,2	25,9	23,1	21,3	17,5	20,9	15,1	15,3
Overige Afrikaanse landen	49,0	53,4	48,4	39,5	35,8	36,2	32,3	24,5
waarvan : Zuid-Afrika	4,8	4,0	2,7	1,8	3,4	3,3	1,9	1,3
Zaire	19,1	24,1	26,0	19,2	12,4	14,7	15,0	10,7
Australië en Nieuw-Zeeland	114,5	111,1	65,6	31,7	72,5	72,2	45,7	11,7
Overige Aziatische landen	146,4	162,9	128,0	132,7	82,1	78,5	49,9	46,3
waarvan : Japan	55,1	47,3	16,7	14,3	34,4	28,3	6,7	6,0
Totaal ...	2.186,2	2.325,5	2.189,3	2.268,8	858,1	882,0	876,6	880,2

¹ Wordt als dusdanig beschouwd, degene die de kredietopening verkregen heeft en derhalve het initiatief van het gebruik ervan bezit, een initiatief dat hij kan uitvoeren

door zelf schulden aan te gaan tegenover de financiële instelling of door haar handelsvorderingen af te staan die hij op derden bezit.

XVII. — KAPITAALMARKT

1. — OBLIGATIES IN BELGISCHE FRANKEN VOOR MEER DAN EEN JAAR, UITGEGEVEN DOOR DE OVERHEID

(miljarden franken)

	Nationale overheid		Gemeenschappen en Gewesten	Overige nationale, communautaire of regionale administraties ¹	Lokale overheid	Sociale verzekering	Totaal	waarvan :
	Lineaire obligaties	Overige						Niet door elke belegger verkrijgbaar
A. — Bruto-uitgiften								
1984	0,0	441,3	0,0	60,8	45,0	0,0	547,1	153,1
1985	0,0	720,0	0,0	43,0	40,0	2,2	805,2	139,7
1986	0,0	400,9	0,0	47,1	20,0	0,0	468,0	93,3
1987	0,0	637,2	0,0	74,6	22,6	9,5	743,9	178,5
1988	0,0	674,3	0,0	37,5	26,2	14,2	752,2	95,1
1989	81,8	523,5	0,0	23,9	5,6	0,0	634,8	73,9
1990	273,0	276,6	0,0	57,7	15,0	0,0	622,3	90,8
1991	935,0	229,1	0,0	63,1	25,0	0,0	1.252,2	89,2
1990 3 ^e kwartaal	102,8	0,5	0,0	8,5	0,0	0,0	111,8	9,0
4 ^e kwartaal	101,9	0,3	0,0	4,6	0,0	0,0	106,8	4,9
1991 1 ^e kwartaal	340,7	126,8	0,0	19,7	0,0	0,0	487,2	20,0
2 ^e kwartaal	382,1	60,8	0,0	32,2	0,0	0,0	475,1	32,5
3 ^e kwartaal	108,9	0,2	0,0	8,5	0,0	0,0	117,6	8,7
4 ^e kwartaal	103,3	41,3	0,0	2,7	25,0	0,0	172,3	28,0
1992 1 ^e kwartaal	153,6	62,0	0,0	10,0	0,0	11,0	236,6	21,0
B. — Netto-uitgiften								
1984	0,0	236,9	0,0	30,7	28,5	- 2,2	293,9	116,9
1985	0,0	474,0	0,0	159,2	36,5	- 1,3	668,5	230,7
1986	0,0	178,2	0,0	36,2	12,9	- 5,3	222,0	- 3,3
1987	0,0	293,5	0,0	82,1	2,4	- 5,4	372,5	18,2
1988	0,0	379,4	0,0	60,5	24,3	7,4	471,6	28,5
1989	81,8	81,0	0,0	43,6	- 2,3	- 8,2	195,8	11,5
1990	273,0	34,5	0,0	88,0	13,1	- 10,3	398,2	44,4
1991	935,0	- 419,7	0,0	45,9	- 17,2	- 7,0	537,1	- 18,7
1990 3 ^e kwartaal	102,8	- 31,5	0,0	8,9	- 0,1	- 1,9	78,2	- 3,2
4 ^e kwartaal	101,9	- 17,2	0,0	6,0	- 2,1	- 3,8	84,7	- 8,3
1991 1 ^e kwartaal	340,7	- 252,2	0,0	22,2	0,1	- 4,5	106,2	- 42,3
2 ^e kwartaal	382,1	- 190,8	0,0	20,2	- 0,1	0,0	211,5	20,1
3 ^e kwartaal	108,9	- 5,1	0,0	2,1	- 40,0	- 1,4	64,5	- 8,9
4 ^e kwartaal	103,3	28,4	0,0	1,4	22,8	- 1,0	154,9	12,4
1992 1 ^e kwartaal	153,6	- 48,5	0,0	5,5	0,0	6,4	117,0	2,1
C. — Uitstaand bedrag per einde periode²								
1983	0,0	1.845,3	0,0	126,5	48,6	54,0	2.074,4	309,7
1984	0,0	2.082,3	0,0	157,2	77,1	51,8	2.368,3	426,6
1985	0,0	2.689,2	0,0	183,5	113,6	50,6	3.036,8	657,4
1986	0,0	2.873,9	0,0	213,2	126,5	45,2	3.258,8	654,1
1987	0,0	3.200,5	0,0	265,9	128,9	39,8	3.635,1	676,1
1988	0,0	3.615,1	0,0	291,2	153,2	47,2	4.106,7	704,7
1989	81,8	3.745,3	0,0	285,6	150,9	38,9	4.302,6	716,2
1990 Juni	150,1	3.860,0	0,0	327,2	166,2	34,4	4.537,9	772,2
September	252,9	3.843,5	0,0	336,1	151,1	32,5	4.616,1	768,9
December	354,8	3.831,8	0,0	336,6	149,0	28,6	4.700,8	760,6
1991 Maart	695,5	3.584,2	0,0	354,2	149,1	24,1	4.807,1	583,9
Juni	1.077,6	3.393,4	0,0	374,4	149,0	24,1	5.018,5	603,9
September	1.186,5	3.388,4	0,0	376,5	109,0	22,7	5.083,1	595,1
December	1.289,8	3.441,7	0,0	378,0	106,8	21,7	5.238,0	607,5
1992 Maart	1.443,3	3.393,3	0,0	383,4	106,8	28,1	5.354,9	609,5

¹ Bevat de door de andere sectoren uitgegeven schulden, waarvan de last, wat kapitaal en interesten betreft, voor rekening is van de nationale, communautaire of regionale overheid.

² De wijziging van het uitstaande bedrag stemt niet noodzakelijkerwijs overeen met het volume van de netto-uitgiften tijdens die periode wegens de overname, door de nationale overheid, van schulden van andere overheden.

**XVII - 2. — OBLIGATIES EN KASBONS IN BELGISCHE FRANKEN VOOR MEER DAN EEN JAAR
PER EMISSIESECTOR¹**

(miljarden franken)

	Overheid ²	Banken	Spaar- banken	Kredietinstellingen van de overheidssector		Overheids- bedrijven	Privé- vennoot- schappen	Niet- ingeze- tenen	Totaal	waarvan :
				Door- lopend uitgegeven	Overige					Niet door elke belegger verkrijgbaar
A. — Netto-uitgiften										
1984	293,9	36,0	26,2	85,3	1,5	- 0,9	3,9	15,6	461,6	117,3
1985	668,5	38,3	34,3	102,8	- 20,7	- 11,6	- 0,1	45,5	857,0	216,8
1986	222,0	9,3	0,4	24,5	- 16,9	4,0	- 12,3	61,7	292,7	- 27,1
1987	372,5	7,8	4,2	36,9	- 41,0	- 10,4	- 21,4	57,6	406,3	33,5
1988	471,6	9,7	22,4	62,0	- 15,9	- 28,6	16,2	9,6	547,0	19,4
1989	195,8	54,1	- 49,1	- 2,2	- 39,7	- 8,2	14,0	40,9	205,6	28,8
1990	398,2	121,2	77,5	160,7	- 54,5	- 10,3	- 7,9	98,2	783,0	53,0
1991	537,1	106,2	51,2	102,6	- 33,4	- 2,3	7,9	98,7	868,0	-178,4
1990 3 ^e kwartaal	78,2	51,8	37,4	70,9	- 22,0	- 0,7	- 3,8	16,1	227,8	- 9,7
4 ^e kwartaal	84,7	0,1	6,3	9,0	- 0,4	- 8,2	- 0,1	42,0	133,5	17,1
1991 1 ^e kwartaal	106,2	58,9	28,4	59,6	- 3,5	- 1,5	3,5	15,2	266,8	-181,6
2 ^e kwartaal	211,5	29,2	7,3	10,4	- 27,7	- 0,6	2,6	25,7	258,5	7,6
3 ^e kwartaal	64,5	17,7	7,4	12,5	- 5,1	- 1,1	0,6	21,9	118,4	- 15,3
4 ^e kwartaal	154,9	0,4	8,1	20,1	3,0	+ 1,0	1,2	35,8	224,4	10,9
1992 1 ^e kwartaal	117,0	45,1	19,9	33,5	- 4,8	- 3,5	0,1	12,9	220,2	.
B. — Uitstaande bedragen per einde periode										
1983	2.074,4	349,5	310,3	992,2	278,6	177,8	183,3	108,7	4.474,8	486,6
1984	2.368,3	385,5	336,5	1.077,5	280,0	176,9	187,3	124,3	4.936,4	604,0
1985	3.036,8	423,8	370,8	1.180,3	259,4	165,3	187,1	169,9	5.793,4	820,6
1986	3.258,8	433,1	371,2	1.204,8	242,5	169,4	174,9	231,6	6.086,1	811,4
1987	3.635,1	440,9	375,4	1.241,7	201,5	159,0	153,5	289,2	6.496,3	811,9
1988	4.106,7	450,6	397,8	1.303,7	185,6	130,4	169,7	298,8	7.043,3	819,0
1989	4.302,6	504,7	348,7	1.301,5	145,9	122,1	183,7	339,7	7.248,8	826,5
1990 Juni	4.537,9	574,1	382,4	1.382,3	113,7	120,7	179,7	379,7	7.670,5	859,5
September	4.616,1	625,8	419,8	1.453,2	91,7	120,0	175,8	395,8	7.898,3	859,5
December	4.700,8	625,9	426,1	1.462,2	91,4	111,8	175,7	437,9	8.031,8	876,9
1991 Maart	4.807,1	684,8	454,5	1.521,8	87,8	110,3	179,2	453,1	8.298,6	695,2
Juni	5.018,5	714,0	461,8	1.532,2	60,1	109,7	181,8	478,8	8.557,0	703,8
September	5.083,1	731,8	469,2	1.544,7	55,0	108,6	182,4	500,7	8.675,4	687,6
December	5.238,0	732,2	477,3	1.564,8	57,9	109,5	183,6	536,5	8.899,8	698,5
1992 Maart	5.354,9	777,2	497,2	1.598,3	53,2	106,0	183,7	549,4	9.120,0	.

¹ Inclusief, voor zover zij konden worden opgetekend, de obligaties in Luxemburgse franken.

² Zie tabel XVII-1.

**XVII - 3. — OBLIGATIES EN KASBONS IN BELGISCHE FRANKEN VOOR MEER DAN EEN JAAR :
NETTO-UITGIFTEN EN -VERWERVINGEN DOOR DE PARTICULIEREN
EN DE VENNOOTSCHAPPEN¹**

(miljarden franken)

Emittenten Houders	Overheid		Kredietinstellingen		Overige ingezetenen		Niet-ingezetenen		Totaal	
	Totaal	Particulieren en vennootschappen	Totaal	Particulieren en vennootschappen	Totaal	Particulieren en vennootschappen	Totaal	Particulieren en vennootschappen	Totaal	Particulieren en vennootschappen
1983	343,9	51,5	199,2	187,4	27,5	12,5	29,9	5,5	600,4	256,9
1984	293,9	48,2	149,0	139,4	3,1	3,1	15,6	4,2	461,6	194,9
1985	668,5	93,3	154,7	149,1	-11,7	-5,8	45,5	31,3	857,0	267,8
1986	222,0	37,8	17,3	26,2	-8,3	-11,0	61,7	27,3	292,7	80,4
1987	372,5	93,4	8,0	39,5	-31,7	-15,0	57,6	25,5	406,3	143,4
1988	471,6	178,0	78,2	89,2	-12,5	4,2	9,6	0,3	547,0	271,8
1989	195,8	53,4	-37,0	0,7	5,8	10,0	40,9	40,0	205,6	104,1
1990	398,2	192,1	304,8	346,7	-18,3	5,0	98,2	88,8	783,0	632,5
1991	537,1	126,3	226,6	246,0	5,6	-1,6	98,7	113,1	868,0	483,8
1990 2 ^e kwartaal	191,8	100,8	136,5	157,5	-4,3	-4,0	9,0	7,4	333,1	261,7
3 ^e kwartaal	78,2	11,5	138,1	140,3	-4,5	-2,5	16,1	10,5	227,8	159,7
4 ^e kwartaal	84,7	38,1	15,0	20,9	-8,3	10,1	42,0	41,9	133,5	111,0
1991 1 ^e kwartaal	106,2	11,2	143,3	152,0	2,0	0,1	15,2	14,4	266,8	177,8
2 ^e kwartaal	211,5	41,4	19,2	27,9	2,0	-2,3	25,7	29,5	258,5	96,5
3 ^e kwartaal	64,5	14,0	32,5	36,0	-0,5	-0,3	21,9	30,7	118,4	80,6
4 ^e kwartaal	154,9	59,7	31,6	29,9	2,2	0,9	35,8	38,5	224,4	129,0
1992 1 ^e kwartaal	117,0	78,5	93,7	101,9	-3,4	2,4	12,9	9,2	220,2	192,0

¹ Inclusief, voor zover zij konden worden opgetekend, de obligaties in Luxemburgse franken.

**XVII - 4. — OBLIGATIES EN KASBONS IN BELGISCHE FRANKEN VOOR MEER DAN EEN JAAR :
INDELING NAAR EMISSIE- EN HOUDERSECTOREN**

(miljarden franken)

Emittenten	Houders	Overheid	Banken	Spaarbanken	Kredietinstellingen van de overheidssector	NBB, Muntfonds, Rentenfonds, HWI	Particulieren en vennootschappen		Niet-ingezetenen	Totaal
							Totaal	waarvan :		
								verzekeringsmaatschappijen		
Uitstaande bedragen per 31 december 1991										
Nationale overheid	153,6	1.143,2	557,4	816,2	86,5	1.551,5	.	423,3	4.731,5	
Gemeenschappen en Gewesten	0,0	0,0	0,0	0,0	0,0	0,0	.	0,0	0,0	
Overige nationale, communautaire of regionale administraties	2,3	158,2	66,3	121,5	0,5	24,4	.	4,7	378,0	
Lokale overheid	3,9	23,5	11,4	61,1	2,6	4,4	.	0,0	106,8	
Sociale verzekering	1,7	7,8	4,2	7,4	0,0	0,6	.	0,0	21,7	
Banken	0,4	1,2	2,5	0,7	0,0	727,5	.	0,0	732,2	
Spaarbanken	0,0	0,1	0,2	0,0	0,0	477,0	.	0,0	477,3	
Kredietinstellingen van de overheidssector	16,2	55,2	36,9	75,8	0,4	1.427,8	.	10,5	1.622,7	
Overheidsbedrijven	3,4	13,9	12,6	25,4	1,0	40,0	.	13,3	109,5	
Privé-vennootschappen	3,8	20,7	17,0	1,9	0,0	129,8	.	10,3	183,6	
Niet-ingezetenen	2,4	39,3	25,0	25,2	0,0	378,4	.	66,1	536,5	
Totaal ...	187,6	1.463,1	733,7	1.135,0	91,0	4.761,3	.	528,1	8.899,8	
Uitstaande bedragen per 1 maart 1992										
Nationale overheid	156,0	1.172,6	580,1	792,4	85,4	1.621,9	.	428,2	4.836,6	
Gemeenschappen en Gewesten	0,0	0,0	0,0	0,0	0,0	0,0	.	0,0	0,0	
Overige nationale, communautaire of regionale administraties	2,3	165,2	64,1	121,2	0,5	25,4	.	4,7	383,4	
Lokale overheid	3,9	17,4	11,7	60,6	2,5	10,7	.	0,0	106,8	
Sociale verzekering	1,7	12,8	3,7	9,2	0,0	0,8	.	0,0	28,1	
Banken	0,4	1,2	2,5	0,7	0,0	772,5	.	0,0	777,2	
Spaarbanken	0,0	0,1	0,2	0,0	0,0	496,9	.	0,0	497,2	
Kredietinstellingen van de overheidssector	16,0	49,2	29,6	81,3	0,4	1.464,5	.	10,4	1.651,5	
Overheidsbedrijven	3,3	14,0	13,1	25,3	1,1	32,2	.	17,1	106,0	
Privé-vennootschappen	3,8	19,8	17,0	1,8	0,0	140,0	.	1,2	183,7	
Niet-ingezetenen	2,4	39,4	22,9	28,0	0,0	387,6	.	69,2	549,4	
Totaal ...	189,9	1.491,7	744,8	1.120,4	89,9	4.952,5	.	530,9	9.120,0	

XVII - 5. — HOUDERSCHAP VAN DE GEDEMATERIALISEERDE LINEAIRE OBLIGATIES¹

(miljarden franken)

Einde periode	België					Luxemburg				Buiten de BLEU	Totaal (11) = (5) + (9) + (10)
	Kredietinstellingen ²	Overige financiële instellingen ³	Overheidsadministraties	Overige	Totaal	Kredietinstellingen	Overige financiële instellingen ³	Overige	Totaal		
	(1)	(2)	(3)	(4)	(5) = (1) tot (4)	(6)	(7)	(8)	(9) = (6) tot (8)		
1991 Februari	174,7	21,4	0,8	10,4	207,3	27,4	17,7	2,4	47,5	80,6	335,4
Maart	257,4	40,0	0,9	17,8	316,1	34,6	14,3	7,5	56,4	97,4	469,9
April	278,4	25,3	1,5	27,0	332,2	43,9	26,2	9,9	80,0	110,5	522,7
Mei	347,3	35,8	1,3	31,7	416,1	57,8	29,1	8,3	95,2	121,4	632,7
Juni	477,8	51,8	1,6	61,6	592,8	75,3	33,6	11,4	120,3	126,9	840,0
Juli	466,8	68,1	1,9	51,2	588,0	88,4	35,4	9,0	132,8	141,7	862,5
Augustus	506,4	75,9	1,9	51,6	635,8	91,1	42,8	9,2	143,1	145,9	924,8
September ..	499,1	88,4	2,0	52,0	641,4	97,8	44,8	9,6	152,2	161,8	955,5
Oktober	532,8	87,8	2,1	58,5	681,3	91,3	51,0	24,6	167,0	183,2	1.031,4
November ...	522,8	91,4	3,5	54,1	671,7	105,0	53,0	11,9	169,8	209,2	1.050,7
December ...	544,4	96,3	1,5	69,7	711,8	113,8	49,3	13,7	176,8	199,9	1.088,5
1992 Januari	570,7	111,0	2,2	76,0	759,9	122,5	56,7	12,3	191,5	203,2	1.154,6
Februari	581,2	130,7	2,3	76,2	790,4	126,9	68,0	12,9	207,8	223,7	1.221,9
Maart	592,7	153,6	4,3	81,4	832,0	138,4	63,0	13,5	214,9	213,2	1.260,1
April	639,4	155,1	5,0	83,4	882,9	141,4	74,1	16,4	231,9	218,9	1.333,7
Mei	614,3	162,4	5,3	86,0	868,0	141,5	78,2	14,7	234,4	231,8	1.334,2
Juni	698,3	164,7	6,2	92,2	961,4	157,4	83,6	15,6	256,6	249,6	1.467,6
Juli	738,2	175,0	6,5	98,5	1.018,2	165,8	87,5	15,8	269,1	256,4	1.543,7

¹ Gegevens opgetekend op basis van het statistische overzicht dat de instellingen, als houders van gedematerialiseerde effectenrekeningen, maandelijks aan de Nationale Bank van België moeten toesturen (art. 49 van het K.B. van 23 januari 1991).

² Banken, spaarbanken en kredietinstellingen van de overheidssector.

³ Met inbegrip van de verzekeringsmaatschappijen en de instellingen voor collectieve belegging.

**XVII - 6. — OPENBARE UITGIFTEN, DOOR DE OVERHEIDSSECTOR, VAN IN BELGISCHE FRANKEN
LUIDENDE OBLIGATIES VOOR MEER DAN EEN JAAR¹**

Openingsdatum van de intekening		Emittenten	Nominale rentevoet (%)	Emissiekoers (%)	Looptijd	Uitgegeven bedrag ² (miljarden franken)	Rendement voor de houder ³ (%)		
Maand	Dag						op de tussenvallende vervaldag	op de eindvervaldag	
1985	Januari	15	Belgische Staat 1985-93	11,50	99,75	8 jaar	120,0	—	11,55
	Maart	11	Wegenfonds 1985-93	11,50	99,75	8 jaar	65,0	—	11,55
	April	29	Belgische Staat 1985-93, 2 ^{de} reeks	11,50	100,00	8 jaar	153,5	—	11,50
	April	29	Belgische Staat 1985-89-94	11,00 - 11,25 ⁴	99,75	4 of 9 jaar	36,0	11,08	11,15
	Juni	17	Hulpfonds tot financieel herstel van de Gemeenten 1985-93	11,00	100,75	8 jaar	30,0	—	10,86
	September	2	Belgische Staat 1985-94	10,75	100,00	8 jaar 6 m.	119,0	—	10,77
	November	20	Wegenfonds 1985-94	10,00	100,75	9 jaar	85,0	—	9,87
							608,5		
1986	Januari	31	Belgische Staat 1986-94	9,75	99,75	8 jaar	161,5	—	9,80
	Maart	17	Wegenfonds 1986-94	9,50	101,00	8 jaar	85,2	—	9,32
	April	30	RTT 1986-94	7,25	99,25	8 jaar	30,0	—	7,38
	September	15	Belgische Staat 1986-94	7,60	99,25	8 jaar	126,0	—	7,73
	December	15	Belgische Staat 1987-93-97	7,75	99,00	6 of 10 jaar	127,2	7,97	7,90
							529,9		
1987	Januari	30	Wegenfonds 1987-95	8,00	100,00	8 jaar	89,3	—	8,00
	Maart	20	Belgische Staat 1987-95	8,00	100,00	8 jaar	168,9	—	8,00
	Juni	1	Belgische Staat 1987-95, 2 ^{de} reeks	8,00	100,00	8 jaar	157,7	—	8,00
	September	7	Hulpfonds tot financieel herstel van de Gemeenten 1987-95 ⁵	8,00	99,70 ⁶	7 jaar 6 m.	22,6	—	8,07 ⁶
	December	21	Belgische Staat 1988-96	8,00	99,50	8 jaar	141,6	—	8,09
							580,1		
1988	Februari	22	Wegenfonds 1988-96	7,75	100,50	8 jaar	90,0	—	7,66
	April	18	Belgische Staat 1988-96	7,75	100,25	8 jaar	106,8	—	7,71
	Juni	20	Belgische Staat 1988-96, 2 ^{de} reeks	7,75	99,75	8 jaar	117,8	—	7,79
	September	5	Belgische Staat 1988-95	8,00	99,25	7 jaar	77,5	—	8,14
	Oktober	1	Hulpfonds tot financieel herstel van de Gemeenten 1988-95 ⁵	8,00	100,35 ⁶	7 jaar	18,0	—	7,93 ⁶
	November	22	Belgische Staat 1988-95	7,75	100,00	6 jaar 3 m.	107,0	—	7,76
							517,1		
1989	Januari	30	Belgische Staat 1989-97	8,00	99,75	8 jaar	173,6	—	8,04
	Maart	13	Belgische Staat 1989-97	8,25	99,50	8 jaar	90,0	—	8,34
	Juni	12	Belgische Staat 1989-97, 2 ^{de} reeks	8,25	100,00	8 jaar	87,5	—	8,25
	Oktober	3	Belgische Staat 1989-96	8,25	98,50	7 jaar	62,5	—	8,54
	December	11	Belgische Staat 1989-98	9,50	100,00	8 jaar 3 m.	50,0	—	9,48
							463,6		
1990	Maart	5	Belgische Staat 1990-97	10,00	100,00	7 jaar	70,0	—	10,00
	Juni	11	Belgische Staat 1990-97, 2 ^{de} reeks	10,00	101,00	6 jaar 9 m.	173,5	—	9,81
							243,5		
1991	Maart	4	Belgische Staat 1991-98	9,25	101,00	7 jaar	126,5	—	9,05
	Juni	19	Belgische Staat 1991-99	9,00	100,00	8 jaar	60,5	—	9,00
	December	4	Belgische Staat 1991-99	9,00	99,35	7 jaar 1 m.	41,0	—	8,99
							228,0		
1992	Februari	5	Belgische Staat 1992-98	8,75	101,00	6 jaar	62,0	—	8,53
	Juni	4	Belgische Staat 1992-99	8,75	100,25	7 jaar	58,5	—	8,70

¹ Leningen waarvan een besluit in het *Belgisch Staatsblad* verschenen is, exclusief de doorlopende uitgaven.

² Nominale waarden. De jaartotalen zijn opgesteld op basis van de openingsdatum van de intekening op de leningen, in tegenstelling tot de vorige tabellen, waar is uitgegaan van de betalingen.

³ Rendementen berekend op basis van de rentetarieven vóór fiscale afhoudingen bij de bron.

⁴ De eerste rentevoet wordt toegepast tot op de tussenvallende vervaldag; de tweede rentevoet vanaf deze vervaldag.

⁵ Tenderlening.

⁶ Volgens navraag bij de belangrijkste financiële instellingen.

XVII - 7. — AANBESTEDINGEN VAN LINEAIRE OBLIGATIES

Num- mer van de tran- che	Aanbestedingsdatum	Aangeboden bedragen (miljoenen franken)	Geboden prijzen (%)		Toegewezen bedrag (miljoenen franken)	In aanmerking genomen laagste prijs (%)	Gewogen gemiddelde prijs van de aanbeste- dingen (%)	Actuaarief rendement dat over- eenstemt met de gewogen gemiddelde prijs (%)	Inschrijvingen buiten mededinging (miljoenen franken)	Bedragen in omloop (miljoenen franken)
			Maximum	Minimum						
(1)	(2)	(3)	(4)	(5)	(6)	(7)	(8)	(9)	(10)	(11)
1. — OLO's (1989-1999) 8,25 pct. — Vervaldatum 1/6/1999 (uitgegeven in 10 tranches van 25/5/1989 tot 22/2/1990)										91.420
2. — OLO's (1990-1996) 10 pct. — Vervaldatum 5/4/1996 (uitgegeven in 11 tranches van 29/3/1990 tot 17/1/1991)										190.000
3. — OLO's (1990-2000) 10 pct. — Vervaldatum 2/8/2000 (uitgegeven in 9 tranches van 26/7/1990 tot 18/4/1991)										221.295
4. — OLO's (1991-1994) 9,50 pct. — Vervaldatum 28/2/1994										
1	21.02.1991	74.405	101,10	100,00	33.540	100,50	100,55	9,03	12.830	46.370
2	18.04.1991	30.605	100,50	100,00	18.380	100,35	100,38	9,07	2.625	67.375
3	22.05.1991 ¹	8.915	97,21	—	8.915	97,21	97,21	10,43	1.930	78.220
4	29.05.1991 ¹	50.260	100,25	—	50.260	100,25	100,25	9,11	6.350	134.830
5	10.06.1991 ¹	41.130	97,89	—	41.130	97,89	97,89	10,14	6.560	182.520
6	20.06.1991	12.875	100,26	—	12.875	100,26	100,26	9,10	23.325	218.720
5. — OLO's (1991-1998) 9,25 pct. — Vervaldatum 2/1/1998										
1	29.01.1991 ²	—	—	—	—	—	—	—	107.946	107.946
2	21.03.1991	34.285	99,65	98,90	18.380	99,40	99,46	9,35	8.210	134.536
3	16.05.1991	38.900	100,15	—	20.980	99,85	100,08	9,21	9.710	165.226
4	18.07.1991	41.840	98,70	98,30	11.675	98,65	98,66	9,52	11.455	188.356
5	19.09.1991	18.080	100,15	99,80	8.740	100,05	100,07	9,22	55	197.151
6	22.11.1991	15.185	100,40	100,15	5.255	100,35	100,36	9,16	0	202.406
7	20.02.1992	8.955	101,90	101,65	2.350	101,85	101,85	8,82	1.360	206.116
8	19.03.1992	10.490	101,75	101,40	5.390	101,60	101,63	8,86	0	211.506
9	23.04.1992	13.685	101,70	101,50	9.310	101,60	101,62	8,85	0	220.816
10	21.05.1992	16.390	101,75	101,45	8.640	101,65	101,67	8,84	2.325	231.781
11	18.06.1992	6.200	101,00	100,85	2.065	101,00	101,00	8,99	1.830	235.676
6. — OLO's (1991-2003) 9 pct. — Vervaldatum 28/3/2003										
1	21.03.1991	62.395	97,60	96,70	40.330	97,35	97,44	9,36	9.840	50.170
2	16.05.1991	71.200	99,00	98,60	54.860	98,85	98,91	9,15	16.295	121.325
3	18.07.1991	35.870	96,50	—	0	95,80	95,80	9,60	100	121.425
4	19.09.1991	25.080	98,70	98,25	16.780	98,50	98,56	9,19	1.535	139.740
5	21.11.1991	22.605	99,40	99,15	6.455	99,35	99,35	9,08	—	146.195
6	23.01.1992	38.205	102,70	102,30	23.345	102,55	102,58	8,62	5.165	174.705
7. — OLO's (1991-2001) 9 pct. — Vervaldatum 27/6/2001										
1	20.06.1991 ¹	51.475	98,13	—	51.475	—	98,13	9,30	18.175	69.650
2	22.08.1991	39.145	97,85	97,45	6.570	97,75	97,76	9,35	13.975	90.195
3	17.10.1991	37.630	99,60	99,30	16.225	99,55	99,56	9,06	18.250	124.670
4	12.12.1991	68.465	99,40	99,10	15.905	99,35	99,36	9,09	14.410	154.985
5	23.01.1992	39.495	102,25	101,90	10.870	102,15	102,17	8,64	7.685	173.540
6	20.02.1992	29.150	101,50	101,15	12.815	101,40	101,42	8,76	3.025	189.380
7	19.03.1992	17.750	101,25	101,00	6.655	101,20	101,21	8,79	0	196.035
8	09.04.1992 ¹	3.300	—	—	3.300	—	—	—	0	199.335
9	23.04.1992	33.700	101,25	101,00	18.700	101,20	101,22	8,79	0	218.035
10	21.05.1992	33.915	101,30	101,05	18.360	101,05	101,23	8,79	12.470	248.865
11	10.06.1992 ¹	5.450	—	—	5.450	—	—	—	0	254.315

¹ Omruilingsaanbesteding.

² Conversie van schatkistbons.

XVII - 7. — AANBESTEDINGEN VAN LINEAIRE OBLIGATIES (vervolg)

Num- mer van de tran- che	Aanbestedingsdatum	Aangeboden bedragen (miljoenen franken)	Geboden prijzen (%)		Toegewezen bedrag (miljoenen franken)	In aanmerking genomen laagste prijs (%)	Gewogen gemiddelde prijs van de aanbestedingen (%)	Actuarieel rendement dat overeenstemt met de gewogen gemiddelde prijs (%)	inschrijvingen buiten mededinging (miljoenen franken)	Bedragen in omloop (miljoenen franken)
			Maximum	Minimum						
(1)	(2)	(3)	(4)	(5)	(6)	(7)	(8)	(9)	(10)	(11)
8. — OLO's (1991-1997) 9,25 pct. — Vervaldatum 29/8/1997										
1	22.08.1991	38.905	99,30	99,05	30.545	99,20	99,24	9,42	7.420	37.965
2	17.10.1991	27.850	100,60	100,35	10.175	100,55	100,56	9,11	10.485	58.625
3	12.12.1991	28.310	100,30	100,05	3.235	100,25	100,25	9,17	2.855	64.715
4	23.01.1992	27.835	102,50	100,40	16.365	102,40	102,42	8,66	2.540	83.620
5	09.04.1992 ¹	1.290	—	—	1.290	—	—	—	0	84.910
6	10.06.1992 ¹	12.700	—	—	12.700	—	—	—	0	97.610
9. — OLO's (1992-2007) 8,50 pct. — Vervaldatum 1/10/2007										
1	20.02.1992	65.165	98,45	97,90	38.655	98,30	98,33	8,69	6.130	44.785
2	19.03.1992	27.980	98,35	98,05	10.015	98,25	98,26	8,70	1.200	56.000
3	09.04.1992 ¹	19.500	—	—	19.500	—	—	—	0	75.500
4	23.04.1992	29.935	98,25	97,85	19.860	98,20	98,22	8,70	0	95.360
5	21.05.1992	23.675	98,20	98,00	13.860	98,16	98,16	8,71	6.000	115.220
6	10.06.1992 ¹	11.120	—	—	11.120	—	—	—	0	126.340
7	18.06.1992	14.890	97,00	96,75	2.990	96,95	96,98	8,86	5.990	135.320
8	23.07.1992	13.145	97,10	96,70	7.720	97,00	97,02	8,86	3.105	146.145
9	20.08.1992	11.125	96,55	96,10	3.080	96,50	96,51	8,93	1.910	151.135
10	10.09.1992 ¹	3.840	—	—	3.840	—	—	—	0	154.975
11	24.09.1992	15.375	98,95	98,65	10.025	98,85	98,89	8,63	0	165.000
12	15.10.1992 ¹	39.530	—	—	39.530	—	—	—	0	204.530
13	22.10.1992	14.555	102,80	102,00	6.430	102,75	102,77	8,17	2.815	213.775
10. — OLO's (1992-2002) 8,75 pct. — Vervaldatum 25/06/2002										
1	18.06.1992	40.485	99,00	98,40	18.870	98,90	98,92	8,92	8.380	27.250
2	23.07.1992	45.520	98,85	98,60	30.080	98,75	98,79	8,93	6.210	63.540
3	20.08.1992	22.065	98,40	98,20	3.175	98,40	98,40	8,99	5.220	71.935
4	10.09.1992 ¹	14.810	—	—	14.810	—	—	—	0	86.745
5	24.09.1992	23.895	100,75	100,40	15.920	100,70	100,72	8,63	1.700	104.365
6	15.10.1992 ¹	22.740	—	—	22.740	—	—	—	0	127.105
7	22.10.1992	37.910	103,90	103,55	26.505	103,75	103,80	8,15	17.895	171.505
11. — OLO's (1992-1998) 9,00 pct. — Vervaldatum 30/07/1998										
1	23.07.1992	12.595	100,10	99,90	8.545	100,00	100,00	9,00	3.855	12.400
2	20.08.1992	7.125	99,80	99,65	3.650	99,75	100,00	9,05	1.035	17.085
3	10.09.1992 ¹	22.160	—	—	22.160	—	—	—	0	39.245
4	24.09.1992	22.420	102,05	101,70	16.895	101,90	101,95	8,55	790	56.930
5	15.10.1992 ¹	39.000	—	—	39.000	—	—	—	0	95.930
6	22.10.1992	18.255	105,30	104,80	8.885	105,20	105,23	7,82	4.695	109.510

¹ Omruilingsaanbesteding.

² Conversie van schatkistbons.

XVII - 8. — UITGIFTEN VAN AANDELEN¹

(miljarden franken)

	Oprichtingen van vennootschappen					Kapitaalverhogingen							Kapi- taalver- minde- ringen	Totaal van de uitgiften via in- brengen in con- stanten	waar- van : Open- bare uitgiften
	Inbreng in con- stanten	Inbreng in natura	Te storten bedrag	Niet opge- splijst	Totaal	Inbreng in con- stanten	Inbreng in natura	Te storten bedrag	Conver- sie van eigen midde- len	Schuld- conver- sie	Niet opge- splijst	Totaal			
	(1)	(2)	(3)	(4)	(5) = (1) tot (4)	(6)	(7)	(8)	(9)	(10)	(11)	(12) = (6) tot (11)	(13)	(14) = (1) + (6)	(15)
1980	10,2	7,9	.	2,9	21,0	29,5	25,8	.	7,9	.	5,8	69,0	.	39,7	2,0
1981	14,0	15,3	.	2,8	32,1	34,3	33,1	.	4,4	.	12,7	84,5	.	48,3	0,4
1982	13,4	4,0	.	4,0	21,4	90,8	32,2	.	16,2	.	8,6	147,8	.	104,2	20,4
1983	51,5	9,1	.	8,0	68,6	195,1	77,2	.	17,6	.	5,7	295,6	.	246,6	50,6
1984	17,2	4,5	.	6,7	28,4	70,5	36,0	.	5,3	.	2,3	114,1	.	87,7	17,5
1985	29,2	11,6	.	9,0	49,8	74,3	27,8	.	15,5	.	12,4	130,0	.	103,5	19,9
1986	30,3	25,6	.	7,9	63,8	111,4	60,7	.	15,9	.	8,3	196,3	.	141,7	40,1
1987	48,3	26,6	11,0	1,1	87,0	164,1	53,0	26,4	21,4	11,4	16,6	292,9	62,0	212,4	30,9
1988	46,8	67,5	18,4	3,6	136,3	161,2	107,8	42,9	51,5	27,3	5,3	396,0	60,0	208,0	37,7
1989	88,4	61,6	32,5	9,0	191,5	280,2	264,8	79,0	31,8	15,3	3,4	674,5	98,7	368,6	109,2
1989 Januari ...	2,4	1,5	1,1	0,3	5,3	11,0	8,6	4,3	0,3	0,3	0,6	25,1	4,3	13,4	0,7
Februari ..	5,3	5,2	2,3	0,2	13,0	16,3	2,5	7,5	1,1	0,4	0,1	27,9	3,5	21,6	10,4
Maart	13,6	3,0	1,7	0,5	18,8	38,8	10,9	5,6	5,6	1,8	0,2	62,9	3,5	52,4	20,0
April	3,5	3,8	1,1	0,7	9,1	20,1	5,9	4,3	3,9	0,5	1,6	36,3	2,7	23,6	14,2
Mei	3,7	2,9	1,2	1,3	9,1	9,4	9,9	1,9	3,4	0,3	0,3	25,2	5,1	13,1	2,0
Juni	19,2	16,4	7,7	1,3	44,6	21,5	25,0	6,2	4,0	3,9	0,1	60,7	15,1	40,7	35,3
Juli	6,4	2,0	2,0	0,4	10,8	21,7	14,9	1,1	1,2	0,4	0,1	39,4	2,4	28,1	0,9
Augustus ..	3,2	2,3	1,7	0,3	7,5	10,6	2,2	9,9	0,9	0,4	0,1	24,1	1,4	13,8	0,0
September	4,2	2,4	1,7	0,5	8,8	30,4	109,1	16,3	2,6	2,6	0,1	161,1	3,9	34,6	10,4
Oktober ..	4,3	2,6	3,3	0,9	11,1	16,2	5,6	2,7	1,3	1,8	0,0	27,6	19,9	20,5	3,8
November	3,7	2,4	1,1	1,0	8,2	26,1	4,6	4,4	2,0	0,6	0,1	37,8	4,0	29,8	5,2
December	18,9	17,1	7,6	1,6	45,2	58,1	65,6	14,8	5,5	2,3	0,1	146,4	32,9	77,0	6,3

¹ Met inbegrip van de door de financiële instellingen uitgegeven aandelen.

XVII - 9. — BEURSACTIVITEIT

	Belgische waarden						Buitenlandse waarden ¹	
	Aandelenkoersen op de contantmarkt (indexcijfer 1985 = 100) ²		Beurskapitalisatie van de aandelen per einde periode ¹ (miljarden franken)	Verhandeld kapitaal. Gemiddelde per beursdag ^{1,3} (miljoenen franken)	Rendement van de aandelen ^{4,5} (%)	Verhouding koers/winst ⁴	Aandelenkoersen op termijn (indexcijfer 1985 = 100) ² (herbelegde dividenden)	Verhandeld kapitaal. Gemiddelde per beursdag ³ (miljoenen franken)
	Koersindexcijfer (niet herbelegde dividenden)	Return indexcijfer (herbelegde dividenden)						
	(1)	(2)	(3)	(4)	(5)	(6)	(7)	(8)
1980	52,8	39,1	318,1	106,4	7,3	12,3	.	157,2
1981	44,0	34,6	321,9	106,5	8,7	8,7	.	139,4
1982	53,7	45,4	401,9	204,8	6,6	8,6	.	157,3
1983	69,3	62,6	599,7	305,7	5,6	10,6	.	252,7
1984	87,1	82,8	778,5	366,0	4,8	11,7	.	273,1
1985	100,0	100,0	1.051,1	452,7	4,9	11,1	100,0	303,9
1986	142,4	148,6	1.508,8	785,5	3,6	14,1	99,3	412,5
1987	170,7	185,3	1.380,8	1.080,4	3,3	14,4	107,4	517,7
1988	180,9	200,4	2.195,4	1.245,5	3,2	13,4	100,1	356,1
1989	221,5	252,8	2.677,6	1.234,6	2,9	13,5	123,8	464,6
1990	204,0	238,5	2.027,8	917,6	2,9	9,6	115,4	379,9
1991	190,2	228,2	2.230,1	882,9	3,3	10,8	127,3	291,2
1990 September	186,5	218,6	2.018,3	595,2	3,4	7,2	107,7	280,1
Oktober	180,8	211,9	2.097,8	562,5	3,5	7,7	103,4	237,4
November	179,0	209,9	2.015,3	633,6	3,6	7,2	101,9	180,4
December	177,3	207,3	2.027,8	513,9	3,6	7,7	104,1	232,5
1991 Januari	168,7	198,3	1.993,9	486,6	3,7	7,5	103,5	273,8
Februari	185,6	218,5	2.274,9	1.038,1	3,2	8,9	113,2	312,2
Maart	200,8	236,5	2.355,1	1.137,1	3,0	9,3	124,8	308,4
April	203,8	240,0	2.388,6	1.082,5	3,1	10,4	130,6	286,2
Mei	199,9	237,4	2.351,7	1.032,1	3,2	10,8	130,8	306,1
Juni	198,0	238,7	2.351,6	1.017,2	3,2	11,7	137,0	425,9
Juli	193,8	235,4	2.333,9	785,1	3,3	12,1	137,5	317,6
Augustus	192,0	233,3	2.307,4	764,7	3,3	12,0	136,4	313,9
September	188,2	228,7	2.198,9	730,1	3,5	11,5	134,6	234,2
Oktober	185,9	225,9	2.241,8	807,8	3,4	11,8	133,0	251,3
November	185,7	225,9	2.186,9	936,2	3,5	11,4	126,6	277,6
December	182,0	221,4	2.230,1	850,0	3,4	11,7	118,8	188,8
1992 Januari	192,6	234,4	2.379,6	1.269,3	3,2	12,6	127,4	295,8
Februari	196,1	238,8	2.400,0	1.168,1	3,2	12,7	129,2	293,4
Maart	197,7	241,0	2.342,4	1.097,2	3,3	12,2	129,9	277,5
April	193,8	236,3	2.375,9	1.024,8	3,3	12,3	131,0	259,2
Mei	196,5	241,1	2.393,7	1.135,2	3,3	13,6	135,7	250,3
Juni	192,8	241,2	2.296,7	965,9	3,4	13,4	133,0	227,8
Juli	187,5	236,4	2.255,1	827,9	3,5	13,5	125,8	191,5
Augustus	178,1	224,7	2.088,7	850,6	3,8	12,0	120,3	184,0
September	175,8	221,8	2.158,5	971,9	3,6	12,0	120,0	173,6

¹ Bron : Effectenbeursvennootschap van Brussel.

² Gemiddeld indexcijfer van de periode.

³ Obligaties van vennootschappen en aandelen.

⁴ Bron : Kredietbank.

⁵ Verhouding van het laatst betaalde nettodividend tot de koers per einde maand op de Beurs van Brussel.

XVII - 10. — OPENBARE UITGIFTEN, IN BELGIE, VAN DEELBEWIJZEN OF AANDELEN VAN INSTELLINGEN VOOR COLLECTIEVE BELEGGING¹

(miljarden franken)

	ICB's naar Belgisch recht					ICB's naar Luxemburgs recht			Overige ICB's naar buitenlands recht	Totaal
	Fondsen K.B. nr. 15	Pensioen-spaar-fondsen	Overige Belgische gemeenschappelijke beleggingsfondsen	Beleggingsvennootschappen	Totaal	Gemeen-schappelijke beleggingsfondsen	SICAV's ²	Totaal		
	(1)	(2)	(3)	(4)	(5) = (1) tot (4)	(6)	(7)	(8) = (6) + (7)	(9)	(10) = (5) + (8) + (9)
A. — Bruto-uitgiften										
1981	—	—	1,3	—	1,3	0,5	—	0,5	.	1,8 ⁴
1982	8,7	—	1,3	—	10,0	0,9	—	0,9	.	10,9 ⁴
1983	13,7	—	2,3	—	16,0	1,3	—	1,3	.	17,3 ⁴
1984	20,7	—	1,6	—	22,3	2,6	—	2,6	.	24,9 ⁴
1985	24,7	—	4,3	—	29,0	11,1	—	11,1	.	40,1 ⁴
1986	6,2	—	10,4	—	16,6	40,0	3,7	43,7	.	60,3 ⁴
1987	8,9	23,6 ³	18,4	—	50,9	42,0	33,3	75,2	0,2	126,3
1988	4,1	12,6	6,2	—	22,9	28,4	144,4	172,8	0,4	196,2
1989	3,7	15,5	7,7	—	26,9	13,6	167,8	181,4	0,6	208,9
1990	1,1	15,3	5,0	—	21,4	3,9	60,5	64,4	0,3	86,1
1991	—	13,9	2,4	53,7	70,0	3,4	196,1	199,5	0,2	269,7
B. — Netto-uitgiften										
1981	—	—	0,7	—	0,7	— 4,1	—	— 4,1	— 0,9	— 4,3
1982	8,6	—	0,4	—	9,0	— 3,0	—	— 3,0	— 0,7	5,4
1983	13,0	—	1,6	—	14,6	— 0,6	—	— 0,6	— 0,7	13,3
1984	18,8	—	0,2	—	18,9	1,0	—	1,0	— 0,8	19,1
1985	19,0	—	2,5	—	21,6	9,4	—	9,4	— 1,6	29,4
1986	— 2,5	—	5,1	—	2,7	37,7	3,7	41,3	— 0,9	43,1
1987	— 4,0	23,6 ³	4,7	—	24,3	35,1	28,5	63,6	— 0,3	87,6
1988	— 11,1	12,4	2,5	—	3,9	25,2	134,6	159,8	0,2	163,8
1989	— 17,3	12,6	1,7	—	— 3,0	10,1	127,7	137,8	— 0,1	134,8
1990	— 27,2	13,4	— 0,9	—	— 14,7	1,4	— 79,6	— 78,2	0,0	— 92,9
1991	—	12,8	— 6,8	35,8	41,8	1,8	26,3	28,1	— 0,1	69,8

Bron : Commissie voor het Bank- en Financiewezen.

¹ In geval van verandering van categorie tijdens een bepaalde periode (bijv., omvorming van een gemeenschappelijk beleggingsfonds in een BEVEK), worden de in de loop van die periode verrichte emissies volledig toegeschreven aan de nieuwe categorie.

² Exclusief de thesaurie-SICAV's met privé-karakter.

³ Inclusief de intekeningen van vóór 14 februari, die recht geven op belastingverminderingen op de particuliere inkomens van het voorgaande jaar.

⁴ Met uitzondering van de overige ICB's naar buitenlands recht.

**XVII - 11. — AANTAL EN INVENTARISWAARDE VAN DE INSTELLINGEN
VOOR COLLECTIEVE BELEGGING NAAR BELGISCH RECHT¹**

Einde periode	Fondsen K.B. nr. 15		Pensioenspaarfondsen		Overige gemeenschappelijke beleggingsfondsen		Beleggings- vennootschappen		Totaal	
	Aantal	Inventaris- waarde	Aantal	Inventaris- waarde	Aantal	Inventaris- waarde	Aantal	Inventaris- waarde	Aantal	Inventaris- waarde
1981	—	—	—	—	8	4,1	—	—	8	4,1
1982	6	9,0	—	—	7	4,6	—	—	13	13,6
1983	6	24,8	—	—	7	7,9	—	—	13	32,6
1984	6	46,2	—	—	7	8,5	—	—	13	54,7
1985	7	79,7	—	—	8	11,8	—	—	15	91,5
1986	7	101,4	—	—	10	19,1	—	—	17	120,6
1987	7	85,0	11	21,6	14	20,4	—	—	32	126,9
1988	9	110,4	11	38,2	14	20,9	—	—	34	169,5
1989	9	102,0	13	52,5	17	24,7	—	—	39	179,2
1990	9	58,4	13	65,3	18	18,4	—	—	40	142,1
1991	—	—	13	85,2	4	14,4	30	96,6	47	196,2

Bron : Commissie voor het Bank- en Financiewezen.

¹ Instellingen voor collectieve belegging die in België openbare uitgiften doen.

XVIII. — GELDMARKT *

1. — UITWERKING VAN DE GELDMARKTTRANSACTIES VAN DE NATIONALE BANK VAN BELGIË

(veranderingen ten opzichte van het einde van de voorgaande periode, in miljarden franken)

(+) liquiditeitsverruimend, (-) liquiditeitsverkrappend

	Biljetten- omloop ¹ (stijging (-))	Netto deviezen- reserves ²	Overige transacties	Totale liquiditeits- verruiming of -ver- krapping	Geldmarktbeleid van de NBB						Totaal (11) = (5) + (6) + (7) + (10)
					Mobilise- ring van handelspa- pier	Krediet- verstre- king d.m.v. aanbeste- dingen	Directe geldmarkt- interven- ties	Dekking of absorptie van einddagsaldi ³			
								van de Schatkist en het Renten- fonds	van de financiële instellin- gen	totaal	
(1)	(2)	(3)	(4) = (1) tot (3)	(5)	(6)	(7)	(8)	(9)	(10) = (8) + (9)		
1991 Februari	- 1,5	+ 1,2	- 2,2	- 2,5	- 0,8	-10,8	+16,8	+ 0,1	- 2,8	- 2,7	+ 2,5
Maart	- 8,5	- 2,8	+ 6,0	- 5,3	- 0,6	+ 8,9	- 3,2	+ 1,6	- 1,4	+ 0,2	+ 5,3
April	+ 1,8	- 1,7	- 0,9	- 0,8	- 6,6	- 9,4	+15,1	- 1,9	+ 3,6	+ 1,7	+ 0,8
Mei	-12,3	+ 2,8	- 0,4	- 9,9	- 0,5	+ 0,1	+ 1,0	+ 2,0	+ 7,3	+ 9,3	+ 9,9
Juni	-16,5	+ 0,6	+ 5,0	-10,9	+ 6,9	- 9,9	+18,9	+ 0,4	- 5,4	- 5,0	+10,9
Juli	+21,4	- 1,3	- 0,3	+19,8	+ 0,9	+ 4,6	-26,5	- 1,9	+ 3,1	+ 1,2	-19,8
Augustus	+ 0,5	- 0,6	- 0,8	- 0,9	+ 1,0	+ 5,4	- 6,1	- 0,2	+ 0,8	+ 0,6	+ 0,9
September	+ 1,7	- 2,3	+ 6,4	+ 5,8	0,0	+ 1,1	- 6,1	+ 2,7	- 3,5	- 0,8	- 5,8
Oktober	- 0,5	+ 3,0	+ 0,2	+ 2,7	+ 0,2	- 1,2	- 0,8	- 2,7	+ 1,8	- 0,9	- 2,7
November	0,0	- 3,2	0,0	- 3,2	0,0	0,0	0,0	0,0	+ 3,2	+ 3,2	+ 3,2
December	- 9,1	+12,5	+ 5,8	+ 9,2	- 0,2	+ 0,3	- 0,9	0,0	- 8,4	- 8,4	- 9,2
1992 Januari	+23,0	-14,7	+ 3,1	+11,4	- 0,4	- 0,2	-19,7	0,0	+ 8,9	+ 8,9	-11,4
Februari	- 2,2	+ 2,4	- 0,6	- 0,4	+ 0,4	-10,0	+ 6,2	+ 0,8	+ 3,0	+ 3,8	+ 0,4
Maart	- 1,6	- 0,3	+ 4,4	+ 2,5	- 0,2	+ 5,0	+ 7,7	- 0,8	-14,2	-15,0	- 2,5
April	- 8,7	- 4,3	+ 0,6	-12,4	- 0,6	- 0,1	+ 5,8	0,0	+ 7,3	+ 7,3	+12,4
Mei	-18,6	+ 3,8	- 0,2	-15,0	+ 0,3	+ 5,1	+11,8	+ 1,8	- 4,0	- 2,2	+15,0
Juni	+ 1,2	+ 2,0	+ 3,3	+ 6,5	- 0,5	—	- 3,2	- 1,8	- 1,0	- 2,8	- 6,5
Juli	+12,6	- 2,9	+ 0,6	+10,3	0,0	- 4,9	- 5,0	0,0	- 0,4	- 0,4	-10,3
Augustus	+ 3,5	+ 3,4	- 0,3	+ 6,6	+ 0,1	0,0	-20,0	0,0	+13,3	+13,3	- 6,6

¹ Exclusief boekhoudkundige bewegingen ingevolge uit omloop genomen, maar niet omgeruilde bankbiljetten.

² Tegen marktkoersen en op valutadatum, exclusief valutaswaps, die zijn opgenomen in kolom (7), en exclusief opbrengsten van de deviezenreserves, die op het moment van hun inning geen invloed hebben op de geldmarkt in Belgische franken.

* Bibliografische referentie : Tijdschrift van de Nationale Bank van België, LXVI* jaargang, nr 6, juni 1991.

XVIII - 2. — GELDMARKTBELEID VAN DE NATIONALE BANK VAN BELGIE

(gemiddelde stand, in miljarden franken¹)

	Mobiliïsering van handelspapier	Kredietverstreking d.m.v. aanbestedingen	Directe geldmarktinterventies						Dekking (+) of absorptie (-) van de residuele kassaldi						Totaal
			Openmarktportefeuille	Repo's	Valutaswaps	Interbancaire uitzettingen en leningen	Overige	Totaal	Voor-schotten aan de Staat	Over-schotten (-) van de Staat	Voor-schotten aan het Rentenfonds	Voor-schotten in rekening-courant aan de financiële instellingen	Einde-dag-overschotten (-) van de financiële instellingen ²	Totaal	
	(1)	(2)	(3)	(4)	(5)	(6)	(7)	(8) = (3) tot (7)	(9)	(10)	(11)	(12)	(13)	(14) = (9) tot (13)	(15) = (1) + (2) + (8) + (14)
1991 Februari	10,3	60,3	27,1	15,4	4,1	0,7	6,5	53,8	2,5	-0,1	0,0	2,0	-10,3	-5,9	118,5
Maart	9,5	59,3	25,2	31,0	1,3	0,5	0,0	58,0	2,4	0,0	0,0	1,8	- 8,1	-3,9	122,9
April	7,6	46,9	17,8	46,0	2,8	1,4	0,0	68,0	3,9	0,0	0,2	2,4	- 6,2	0,3	122,8
Mei	2,1	49,9	18,4	67,2	0,7	0,4	0,0	86,7	1,3	-0,1	0,0	2,4	- 6,4	-2,8	135,9
Juni	5,0	49,3	17,7	63,1	0,5	2,8	0,0	84,1	1,6	0,0	0,1	3,9	- 2,8	2,8	141,2
Juli	9,8	47,1	17,6	61,1	1,4	2,4	0,0	82,5	0,5	0,0	0,0	3,6	- 2,2	1,9	141,3
Augustus	10,7	49,5	18,1	44,6	0,0	2,4	0,0	65,1	2,2	0,0	0,0	4,0	- 1,8	4,4	129,7
September	10,9	50,0	14,7	46,9	-1,9	1,8	0,0	61,5	1,0	0,0	0,0	4,4	- 1,3	4,1	126,5
Oktober	11,0	49,9	14,1	41,4	-0,2	0,1	0,0	55,4	1,2	0,0	0,0	4,4	- 1,3	4,3	120,6
November	11,0	49,9	17,5	41,5	0,0	0,5	0,0	59,5	0,0	0,0	0,0	2,8	- 2,8	0,0	120,4
December	10,9	50,4	13,6	48,8	-4,8	1,4	0,0	59,0	2,4	0,0	0,0	4,7	- 1,3	5,8	126,1
1992 Januari	10,8	47,0	14,2	35,5	-2,7	1,8	0,0	48,8	1,5	0,0	0,0	3,0	- 2,1	2,4	109,0
Februari	10,7	42,8	9,7	37,9	-2,8	0,3	0,0	45,1	0,2	0,0	0,0	3,1	- 1,8	1,5	100,1
Maart	10,8	40,8	8,3	41,0	-4,5	1,4	0,0	46,2	2,7	0,0	0,0	4,8	- 1,6	5,9	103,7
April	10,2	45,0	11,9	39,2	-0,7	1,2	0,0	51,6	0,1	0,0	0,0	1,7	- 3,5	-1,7	105,1
Mei	10,4	45,5	12,4	47,5	0,0	0,5	0,0	60,4	0,5	0,0	0,0	2,7	- 2,0	1,2	117,5
Juni	10,5	49,9	16,9	48,2	0,0	0,3	0,0	65,4	0,0	-0,1	0,0	1,5	- 3,3	-1,9	123,9
Juli	10,0	47,2	12,9	47,2	-2,0	0,7	0,0	58,8	1,0	0,0	0,0	3,8	- 2,6	2,2	118,2
Augustus	9,9	45,0	8,7	39,7	-5,5	0,1	0,0	43,0	2,1	0,0	0,0	7,0	- 0,9	8,2	106,1

¹ Transacties met een liquiditeitsabsorberend effect, zoals « reverse » repo's, interbancaire leningen en de opneming van einddagoverschotten, zijn ofwel gesaldeerd met de overeenkomstige liquiditeitsverruimende transacties, ofwel met een negatief teken opgenomen.

² Die overschotten worden door het Herdisconterings- en Waarborginstituut ingezameld, dat ze op zijn beurt bij de Nationale Bank uitzet.

**XVIII - 3. — INDIVIDUELE KREDIETLIJNEN VAN DE FINANCIËLE INSTELLINGEN
BIJ DE NATIONALE BANK VAN BELGIË TER DEKKING VAN HUN EINDEDAGTEKORTEN**

(gemiddelde stand, in miljarden franken¹)

	België			Luxemburg			Totaal			waarvan primary dealers		
	Maximum- bedrag	Krediet- openin- gen ²	Opne- mingen	Maximum- bedrag	Krediet- openin- gen ²	Opne- mingen	Maximum- bedrag	Krediet- openin- gen ²	Opne- mingen	Maximum- bedrag	Krediet- openin- gen ²	Opne- mingen
	(1)	(2)	(3)	(4)	(5)	(6)	(7) = (1) + (4)	(8) = (2) + (5)	(9) = (3) + (6)	(10)	(11)	(12)
1991 Januari ³	161,6	58,0	5,8	38,4	7,4	1,3	200,0	65,4	7,1	169,5	50,3	5,5
Februari	161,7	82,9	1,5	38,4	9,4	0,5	200,1	92,3	2,0	169,5	74,6	1,6
Maart	161,7	71,1	1,3	38,4	8,3	0,4	200,1	79,4	1,7	169,5	62,2	1,2
April	161,9	65,0	1,6	38,4	8,8	0,5	200,3	73,8	2,1	169,5	57,1	1,6
Mei	161,9	61,8	1,6	38,4	9,0	0,5	200,3	70,8	2,1	169,5	54,6	1,6
Juni	161,9	59,2	3,3	40,5	7,7	0,9	202,4	66,9	4,2	169,5	50,8	3,4
Juli	161,9	60,2	2,8	43,4	6,7	0,6	205,3	66,9	3,4	169,5	51,2	2,8
Augustus	161,9	63,4	3,3	43,6	7,0	0,8	205,5	70,4	4,1	169,5	54,7	3,4
September	161,9	61,0	3,5	45,5	7,2	0,7	207,4	68,2	4,2	169,5	52,3	3,5
Oktober	161,9	60,4	4,0	45,5	7,0	0,6	207,4	67,4	4,6	169,5	51,2	3,9
November	161,2	61,6	2,4	45,5	6,8	0,6	206,7	68,4	3,0	169,5	52,4	2,3
December	161,2	61,7	5,1	45,5	7,8	0,8	206,7	69,5	5,9	169,5	53,9	5,2
1992 Januari	161,2	60,7	2,4	45,6	8,1	0,5	206,8	68,8	2,9	169,5	52,9	2,3
Februari	161,2	59,3	2,8	45,6	8,1	0,6	206,8	67,4	3,4	169,5	51,7	2,5
Maart	161,2	56,6	4,5	45,6	8,1	0,9	206,8	64,7	5,4	169,5	49,0	4,5
April	161,2	53,2	1,2	45,6	8,2	0,4	206,8	61,4	1,6	163,6	44,7	1,0
Mei	161,2	55,6	2,0	45,6	8,1	0,8	206,8	63,7	2,8	163,6	46,7	1,9
Juni	175,1	52,8	1,1	37,7	7,3	0,5	212,8	60,1	1,6	185,4	45,2	1,3
Juli	175,1	54,1	3,4	37,7	8,1	0,6	212,8	62,2	4,0	185,4	48,7	3,1
Augustus	175,1	50,1	6,0	37,7	8,7	0,5	212,8	58,8	6,5	185,4	45,3	5,9
September	175,1	54,2	3,7	37,7	8,7	0,5	212,8	62,9	4,2	185,4	49,5	3,7

¹ Gemiddelde bedragen per kalendermaand; voor de maximabedragen evenwel de stand per einde maand.

² Deel van het maximumbedrag dat ingevolge de vorming van een pand effectief kan worden opgenomen.

³ Gemiddelde van 29, 30 en 31 januari 1991.

**XVIII - 4. — PLAFONDS VOOR DE MOBILISERING VAN HANDELSPAPIER DOOR DE
KREDIETINSTELLINGEN BIJ DE NATIONALE BANK VAN BELGIE**

(gemiddelde stand, in miljarden franken)

	België		Luxemburg		Totaal			
	Plafond	Aangerekend bedrag	Plafond	Aangerekend bedrag	Plafond	Aangerekend bedrag	waarvan primary dealers	
							Plafond	Aangerekend bedrag
(1)	(2)	(3)	(4)	(5) = (1) + (3)	(6) = (2) + (4)	(7)	(8)	
1991 Juni ¹	8,7	5,8	1,9	0,2	10,6	6,0	8,5	5,7
Juli	8,7	6,8	1,9	0,9	10,6	7,7	8,5	7,19
Augustus	8,7	6,9	1,9	1,7	10,6	8,6	8,5	8,0
September	8,7	6,8	1,9	1,8	10,6	8,6	8,5	8,1
Oktober	8,7	6,8	1,9	1,9	10,6	8,7	8,5	8,2
November	8,7	6,9	1,9	1,8	10,6	8,7	8,5	8,1
December	8,6	6,7	1,9	1,9	10,5	8,6	8,5	8,1
1992 Januari	8,6	6,8	1,9	1,8	10,5	8,6	8,5	8,1
Februari	8,6	6,9	1,9	1,7	10,5	8,6	8,5	8,1
Maart	8,6	6,9	1,9	1,9	10,5	8,8	8,5	8,3
April	8,6	6,8	1,9	1,6	10,5	8,4	8,3	7,9
Mei	8,6	6,8	1,9	1,9	10,5	8,7	8,2	7,9
Juni	9,5	7,3	1,0	* 1,7	10,5	9,0	7,7	* 7,9
Juli	9,5	7,4	1,0	* 1,1	10,5	8,5	7,7	7,6
Augustus	9,5	7,5	1,0	1,0	10,5	8,5	7,7	7,6
September	9,5	7,6	1,0	1,0	10,5	8,6	7,7	7,5

¹ Vanaf 17 juni.

* Tijdelijke overschrijding te wijten aan mobiliserings binnen de plafonds die geldig waren tot 31 mei 1992.

XVIII - 5. — AANBESTEDINGEN VAN KREDIETEN DOOR DE NATIONALE BANK VAN BELGIE

Aanbestedingsdatum	Toewijzingsmethode ¹	Looptijd van de krediettransactie (kalenderdagen)	Gevraagd bedrag (miljoenen franken)	Geboden rentetarieven	Toegepast rentetarief ²	Toegewezen bedrag (miljoenen franken)	Toewijzingspercentage ³	Uitstaand bedrag van de kredieten ⁴ (miljoenen franken)
(1)	(2)	(3)	(4)	(5)	(6)	(7)	(8)	(9)
01.06.1992	V	7	134.300	—	9,30	24.925	18,30	49.900
03.06.1992	V	7	167.400	—	9,30	25.025	14,75	49.950
05.06.1992	V	7	195.250	—	9,30	25.100	12,55	50.125
10.06.1992	V	7	238.000	—	9,30	25.000	10,35	50.100
15.06.1992	V	7	219.100	—	9,30	24.850	11,25	49.850
17.06.1992	V	7	274.425	—	9,30	24.950	9,00	49.800
22.06.1992	V	7	257.125	—	9,30	25.000	9,60	49.950
24.06.1992	V	7	260.650	—	9,30	25.000	9,50	50.000
29.06.1992	V	7	218.775	—	9,30	24.825	11,25	49.825
01.07.1992	V	7	142.650	—	9,30	25.000	17,35	49.825
06.07.1992	V	7	97.300	—	9,30	25.000	25,40	50.000
08.07.1992	V	7	45.375	—	9,30	25.000	54,65	50.000
13.07.1992	V	7	119.225	—	9,30	20.000	16,55	45.000
15.07.1992	V	7	170.000	—	9,30	24.875	14,50	44.875
17.07.1992	V	7	197.800	—	9,45	20.400	10,05	45.275
22.07.1992	V	7	239.075	—	9,45	24.900	10,25	45.300
27.07.1992	V	7	261.075	—	9,45	20.150	7,52	45.050
29.07.1992	V	7	278.000	—	9,45	24.975	8,85	45.125
03.08.1992	** V	7	149.075	—	9,45	20.050	13,20	45.025
05.08.1992	** V	7	114.475	—	9,45	24.975	21,55	45.025
10.08.1992	V	7	124.775	—	9,45	20.000	15,80	44.975
12.08.1992	V	7	177.350	—	9,45	24.975	13,85	44.975
14.08.1992	A	7	118.350	9,35 - 9,70	9,60	20.125	32,55	45.100
19.08.1992	V	7	98.900	—	9,60	24.775	25,00	44.900
24.08.1992	V	7	103.100	—	9,60	20.100	19,25	44.875
26.08.1992	V	7	194.300	—	9,60	25.100	12,70	45.100
31.08.1992	V	7	283.425	—	9,70	20.050	6,90	45.050
02.09.1992	V	7	150.425	—	9,70	20.000	13,00	40.050
07.09.1992	V	7	97.775	—	9,70	19.650	20,00	39.650
09.09.1992	V	7	138.650	—	9,70	15.050	10,55	34.700
15.09.1992	V	7	122.450	—	9,30	14.975	12,00	30.025
16.09.1992	V	7	122.350	—	9,30	15.000	12,05	29.975
21.09.1992	V	7	226.450	—	9,30	15.025	6,50	30.025
23.09.1992	V	7	206.550	—	9,10	15.025	7,15	30.050
28.09.1992	V	7	272.700	—	9,00	15.025	5,40	30.050
30.09.1992	V	7	309.200	—	9,00	15.000	4,75	30.025
5.10.1992	V	7	209.925	—	9,00	15.175	7,05	30.175
7.10.1992	V	7	102.875	—	8,90	14.950	14,25	30.125
12.10.1992	V	7	170.600	—	8,90	15.050	8,65	30.000
14.10.1992	V	7	122.050	—	8,90	14.975	12,05	30.025
19.10.1992	V	7	79.775	—	8,90	15.000	18,70	29.975
21.10.1992	V	7	110.700	—	8,75	15.025	13,40	30.025
26.10.1992	V	7	128.250	—	8,75	12.050	9,20	27.075
28.10.1992	V	7	280.975	—	8,75	13.025	4,52	25.075

¹ V Hoeveelheidstender, tegen een vooraf door de NBB vastgestelde rentevoet.

H Rentetender tegen een enige rentevoet (Hollandse tendertechniek).

A Rentetender tegen meervoudige rentetarieven (Amerikaanse tendertechniek).

* Toewijzing die uitsluitend op handelspapier betrekking heeft.

** Beperking van het gevraagde bedrag tot de kredietlijn van elke individuele deelnemer.

² Vooruit door de Bank bekendgemaakte rentevoet (hoeveelheidstender). Enige door de Bank in aanmerking genomen rentevoet (Hollandse tendertechniek). Laagste door de Bank in aanmerking genomen rentevoet (Amerikaanse tendertechniek).

³ Van toepassing op het totaal van de gevraagde bedragen (hoeveelheidstender), op de tegen de in aanmerking genomen limietrente gevraagde bedragen (Hollandse tendertechniek), of op de tegen de laagste in aanmerking genomen rentevoet gevraagde bedragen (Amerikaanse tendertechniek).

⁴ Uitstaand bedrag op de betalingsdatum, voor alle tendertechnieken samen.

XVIII - 6a. — UITGIFTE VAN DRIEMAANDS SCHATKISTCERTIFICATEN¹

Toewijzingsdatum	Tenderinschrijvingen						Niet-concurrerende inschrijvingen ² (miljoenen franken)	Uitstaand bedrag van de sedert 29 jan. 1991 uitgegeven gedomaterialiseerde certificaten ³ (miljoenen franken)
	Aangeboden bedrag (miljoenen franken)	Laagste en hoogste geboden rente	Toegewezen bedrag (miljoenen franken)	Hoogste in aanmerking genomen rentevoet	Toewijzingspercentage op de offertes ingediend tegen de hoogste in aanmerking genomen rentevoet	Gewogen gemiddelde rentevoet van de toewijzing		
(1)	(2)	(3)	(4)	(5)	(6)	(7)	(8)	(9)
07.01.1992	159.346	9,59/ 9,70	51.211	9,62	19	9,61	19.194	1.118.735
14.01.1992	155.705	9,39/ 9,51	76.790	9,43	28	9,42	18.141	1.099.381
21.01.1992	202.964	9,25/ 9,52	127.958	9,45	25	9,44	10.677	1.109.291
28.01.1992	131.778	9,42/ 9,54	104.467	9,47	78	9,45	108	1.113.906
04.02.1992	125.615	9,55/ 9,70	71.682	9,60	43	9,58	2.346	1.082.774
11.02.1992	108.683	9,50/ 9,67	71.233	9,89	100	9,58	10.664	1.096.021
18.02.1992	164.214	9,61/ 9,71	61.451	9,63	66	9,63	15.992	1.101.479
25.02.1992	218.891	9,46/ 9,61	115.010	9,52	68	9,51	18.871	1.124.130
03.03.1992	127.145	9,55/ 9,68	53.409	9,59	91	9,58	11.457	1.085.821
10.03.1992	142.854	9,49/ 9,60	51.333	9,52	83	9,52	10.472	1.102.091
17.03.1992	161.827	9,50/ 9,70	117.771	9,61	87	9,60	1.092	1.141.894
24.03.1992	107.244	9,68/ 9,81	92.189	9,75	84	9,72	0	1.178.443
31.03.1992	107.563	9,71/ 9,82	88.363	9,76	100	9,74	1.909	1.203.790
07.04.1992	163.410	9,58/ 9,71	47.050	9,63	100	9,62	21.626	1.202.061
14.04.1992	157.427	9,45/ 9,60	77.012	9,50	44	9,49	15.809	1.199.951
21.04.1992	209.323	9,48/ 9,59	128.139	9,51	100	9,50	3.856	1.193.311
28.04.1992	172.319	9,45/ 9,73	115.008	9,64	65	9,63	15.338	1.219.082
05.05.1992	178.425	9,61/ 9,73	92.990	9,64	100	9,64	15.011	1.253.055
12.05.1992	180.742	9,55/ 9,67	127.988	9,58	86	9,57	2.286	1.301.432
19.05.1992	180.950	9,55/ 9,68	44.041	9,59	30	9,58	26.611	1.294.641
26.05.1992	205.431	9,48/ 9,60	132.933	9,51	87	9,50	6.603	1.300.296
02.06.1992	136.948	9,54/ 9,65	112.628	9,57	77	9,56	5.032	1.353.090
09.06.1992	116.302	9,55/ 9,66	66.563	9,57	65	9,56	2.987	1.360.835
16.06.1992	158.860	9,55/ 9,68	102.514	9,60	36	9,59	13.654	1.358.140
23.06.1992	145.802	9,55/ 9,69	56.308	9,60	92	9,60	24.735	1.346.994
30.06.1992	234.598	9,58/ 9,68	92.164	9,59	86	9,59	27.846	1.376.732
07.07.1992	170.508	9,48/ 9,58	20.484	9,49	45	9,49	22.311	1.350.851
14.07.1992	163.799	9,54/ 9,65	97.272	9,57	59	9,56	11.982	1.367.284
20.07.1992	161.637	9,70/ 9,84	145.362	9,75	100	9,74	3.646	1.384.297
28.07.1992	179.754	9,66/ 9,78	128.011	9,70	28	9,69	2.618	1.384.580
04.08.1992	220.623	9,75/ 9,87	105.566	9,78	47	9,77	16.247	1.398.392
11.08.1992	215.390	9,67/ 9,79	95.268	9,70	46	9,69	25.158	1.388.544
18.08.1992	135.008	9,70/ 9,86	51.760	9,78	63	9,77	19.886	1.389.538
25.08.1992	184.289	9,75/ 9,88	171.489	9,80	100	9,78	0	1.421.491
01.09.1992	144.320	9,95/10,06	125.470	9,98	100	9,97	595	1.429.896
08.09.1992	134.177	9,74/ 9,86	71.720	9,77	47	9,76	12.445	1.444.511
15.09.1992	177.225	9,42/ 9,53	159.725	9,47	100	9,45	17.863	1.505.931
22.09.1992	170.660	9,25/ 9,39	60.742	9,30	100	9,30	32.308	1.517.938
29.09.1992	201.928	9,05/ 9,37	107.310	9,28	100	9,28	27.161	1.532.399
06.10.1992	183.360	9,02/ 9,18	20.663	9,04	16	9,03	30.262	1.540.529
13.10.1992	206.170	8,85/ 8,97	51.119	8,89	84	8,89	27.036	1.509.430
20.10.1992	250.411	8,43/ 8,68	122.540	8,47	72	8,46	25.512	1.508.474
27.10.1992	116.066	8,36/ 9,47	116.796	8,49	100	8,42	—	1.494.641

¹ Deze tabel heeft enkel betrekking op de gedomaterialiseerde certificaten die sedert 29 januari 1991 zijn uitgegeven krachtens het Ministerieel Besluit van 24 januari 1991, hetzij bij tenderinschrijving, hetzij ingevolge niet-concurrerende inschrijvingen. Bij de tender wordt de zgn. « Amerikaanse methode » toegepast, waarbij de effecten worden toegewezen tegen de door de inschrijvers voorgestelde rentetarieven. Alle offertes tegen rentetarieven die lager zijn dan de hoogste door de Schatkist in aanmerking genomen rentevoet worden toegewezen voor het totale bedrag.

De offertes tegen de hoogste in aanmerking genomen rentevoet kunnen eventueel worden verminderd.

² Via deze niet-concurrerende inschrijvingen kunnen de primary dealers binnen bepaalde grenzen op schatkistcertificaten inschrijven tegen de gemiddelde rentevoet van de toewijzing.

³ Op de betalingsdatum.

XVIII - 6b. — UITGIFTE VAN EEN-, ZES- EN TWAALFMAANDS SCHATKISTCERTIFICATEN¹

Toewijzingsdatum	Tenderinschrijvingen						Niet-concurrerende inschrijvingen ² (miljoenen franken)	Uitstaand bedrag van de sedert 29 jan. 1991 uitgegeven gedematerialiseerde certificaten ³ (miljoenen franken)
	Aangeboden bedrag (miljoenen franken)	Laagste en hoogste geboden rente	Toegewezen bedrag (miljoenen franken)	Hoogste in aanmerking genomen rentevoet	Toe-wijzings-percentage op de offertes ingediend tegen de hoogste in aanmerking genomen rentevoet	Gewogen gemiddelde rentevoet van de toewijzing		
(1)	(2)	(3)	(4)	(5)	(6)	(7)	(8)	(9)
1. — Zesmaands schatkistcertificaten								
11.06.1991	89.610	9,06/ 9,25	44.105	9,12	100	9,11	2.620	46.725
09.07.1991	66.900	9,29/ 9,50	37.200	9,38	100	9,36	3.020	86.945
06.08.1991	76.030	9,54/ 9,69	27.985	9,57	100	9,56	7.920	122.850
03.09.1991	82.215	9,27/ 9,43	35.700	9,32	63	9,30	7.165	165.715
29.10.1991	47.080	9,38/ 9,55	41.880	9,45	100	9,41	0	233.120
26.11.1991	84.560	9,45/ 9,58	39.870	9,50	100	9,49	6.520	279.510
24.12.1991	39.330	9,75/ 9,95	6.630	9,79	100	9,77	5.700	245.115
14.01.1992	70.590	9,33/ 9,49	31.040	9,36	100	9,35	4.753	240.688
11.02.1992	56.278	9,41/ 9,58	46.578	9,45	100	9,44	1.975	253.336
10.03.1992	69.876	9,40/ 9,52	15.808	9,42	78	9,41	4.935	231.214
07.04.1992	61.206	9,58/ 9,70	13.261	9,61	100	9,60	6.734	225.684
05.05.1992	61.101	9,55/ 9,66	27.551	9,57	100	9,57	2.634	213.989
02.06.1992	56.670	9,50/ 9,63	28.795	9,54	100	9,53	790	197.184
14.07.1992	43.768	9,50/ 9,63	8.293	9,53	100	9,53	6.510	163.864
11.08.1992	39.182	9,64/ 9,74	20.219	9,66	100	9,66	3.756	139.286
08.09.1992	38.335	9,62/ 9,77	13.025	9,65	100	9,65	903	132.471
06.10.1992	35.103	8,57/ 9,63	8.376	8,59	100	8,57	2.612	123.464
2. — Twaalfmaands schatkistcertificaten								
30.04.1991	106.770	9,30/ 9,45	81.645	9,39	100	9,37	10.915	158.540
28.05.1991	85.265	8,98/ 9,14	37.215	9,05	100	9,03	11.585	207.340
25.06.1991	42.595	9,28/ 9,50	7.820	9,36	100	9,35	8.285	223.445
23.07.1991	59.315	9,33/ 9,48	46.665	9,40	100	9,38	3.000	273.110
20.08.1991	96.785	9,48/ 9,62	6.200	9,51	100	9,50	10.115	289.425
17.09.1991	66.145	9,29/ 9,43	43.265	9,35	100	9,33	670	333.360
15.10.1991	60.795	9,30/ 9,41	30.860	9,34	100	9,33	2.995	367.215
12.11.1991	55.400	9,38/ 9,52	25.745	9,43	100	9,41	4.555	397.515
10.12.1991	66.890	9,48/ 9,62	22.225	9,50	87	9,49	5.570	425.310
07.01.1992	89.085	9,38/ 9,53	13.425	9,39	100	9,39	8.194	446.929
04.02.1992	49.700	9,25/ 9,38	39.475	9,30	100	9,28	748	487.152
03.03.1992	59.706	9,35/ 9,50	39.776	9,39	100	9,37	1.803	528.731
31.03.1992	40.735	9,60/ 9,74	24.905	9,64	100	9,63	2.592	490.248
28.04.1992	85.598	9,51/ 9,65	14.065	9,52	100	9,52	8.526	420.279
26.05.1992	57.625	9,35/ 9,49	29.758	9,39	30	9,37	1.806	403.043
23.06.1992	37.488	9,47/ 9,59	15.138	9,49	100	9,48	3.216	405.292
20.07.1992	36.087	9,60/ 9,73	22.467	9,63	100	9,62	0	378.094
18.08.1992	33.870	9,70/ 9,79	5.579	9,71	29	9,70	6.125	373.483
15.09.1992	29.170	9,20/ 9,33	15.785	9,22	100	9,21	1.903	347.236
13.10.1992	41.710	8,29/ 8,40	22.500	8,32	100	8,31	1.292	337.173

¹ Deze tabel heeft enkel betrekking op de gedematerialiseerde certificaten die sedert 29 januari 1991 zijn uitgegeven krachtens het Ministerieel Besluit van 24 januari 1991, hetzij bij tenderinschrijving, hetzij ingevolge niet-concurrerende inschrijvingen. Bij de tender wordt de zgn. « Amerikaanse methode » toegepast, waarbij de effecten worden toegewezen tegen de door de inschrijvers voorgestelde rentetarieven. Alle offertes tegen rentetarieven die lager zijn dan de hoogste door de Schatkist in aanmerking genomen rentevoet worden toegewezen voor het totale bedrag. De offertes tegen de hoogste in aanmerking genomen rentevoet kunnen eventueel worden verminderd.

² Via deze niet-concurrerende inschrijvingen kunnen de primary dealers binnen bepaalde grenzen op schatkistcertificaten inschrijven tegen de gemiddelde rentevoet van de toewijzing.

³ Op de betalingsdatum.

**XVIII - 7. — TRANSACTIES OP DE SECUNDAIRE MARKT VAN GEDEMATERIALISEERDE EFFECTEN
OPGETEKEND DOOR HET EFFECTENCLEARINGSTELSEL
VAN DE NATIONALE BANK VAN BELGIE¹**

Periodegemiddelde van dagelijke gegevens	Schatkistcertificaten		Lineaire obligaties		Thesauriebewijzen Depositobewijzen		Totaal	
	Aantal transacties	Bedragen (miljarden franken)	Aantal transacties	Bedragen (miljarden franken)	Aantal transacties	Bedragen (miljarden franken)	Aantal transacties	Bedragen (miljarden franken)
	(1)	(2)	(3)	(4)	(5)	(6)	(7) = (1) + (3) + (5)	(8) = (2) + (4) + (6)
1991 Februari	62	29,2	137	11,1	—	—	199	40,3
Maart	63	35,7	138	11,3	—	—	201	47,0
April	74	37,9	164	13,1	—	—	238	51,0
Mei	80	39,7	150	15,7	—	—	230	55,4
Juni	57	29,2	187	21,6	—	—	244	50,8
Juli	62	30,2	206	22,2	—	—	268	52,4
Augustus	61	29,3	155	18,1	—	—	216	47,4
September	59	27,9	169	16,5	—	—	228	44,4
Oktober	62	28,4	203	21,3	—	—	265	49,7
November	69	29,9	183	19,3	—	—	252	49,2
December	50	22,2	189	22,9	—	—	239	45,1
1992 Januari	65	31,6	205	25,1	—	—	270	56,7
Februari	63	26,6	189	21,7	—	—	252	48,3
Maart	60	27,9	225	21,9	—	—	285	49,8
April	85	38,7	197	21,5	—	—	282	60,2
Mei	68	35,3	178	22,2	—	—	246	57,5
Juni	58	28,9	221	33,7	—	—	279	62,6
Juli	69	39,3	213	32,0	0	0,1	282	71,3
Augustus	68	35,4	188	29,8	0	0,1	256	65,3
September	102	50,9	309	45,8	0	0,1	411	96,8

¹ Exclusief openmarkttransacties van de Nationale Bank.

XVIII - 8. — HOUDERSCHAP VAN DE GEDEMATERIALISEERDE SCHATKISTCERTIFICATEN¹

(miljarden franken)

Einde periode	België					Luxemburg				Buiten de BLEU	Totaal (11) = (5) + (9) + (10)
	Kredietinstellingen ² (1)	Andere financiële instellingen ² (2)	Openbare besturen (3)	Overige (4)	Totaal (5) = (1) tot (4)	Kredietinstellingen ² (6)	Andere financiële instellingen ³ (7)	Overige (8)	Totaal (9) = (6) tot (8)		
1991 Februari	934,2	19,0	0,3	15,6	969,1	505,0	31,1	5,3	541,4	71,1	1.581,6
Maart	1.050,4	66,2	0,4	24,4	1.141,4	541,7	36,7	8,6	587,0	112,4	1.840,8
April	1.075,5	91,4	3,6	38,7	1.209,2	557,6	40,4	33,4	631,4	119,6	1.960,2
Mei	1.140,7	93,8	6,6	46,8	1.287,9	562,4	41,5	33,6	637,5	93,5	2.018,9
Juni	1.099,7	93,3	8,1	63,5	1.264,6	565,1	43,3	33,2	641,6	95,7	2.001,9
Juli	1.041,8	73,4	6,9	61,1	1.183,2	572,5	51,4	39,9	663,8	93,7	1.940,7
Augustus	1.003,2	74,2	3,6	67,1	1.148,1	569,7	57,5	47,4	674,6	81,6	1.904,3
September	1.043,9	68,0	2,2	64,8	1.178,9	563,3	100,1	16,1	679,5	60,5	1.918,9
Oktober	939,7	89,7	2,0	65,1	1.096,5	579,5	88,0	18,8	686,3	79,8	1.862,6
November	966,8	72,5	5,1	53,3	1.097,7	564,4	103,4	18,9	686,7	82,4	1.866,8
December	946,5	70,0	2,3	49,3	1.068,1	532,9	108,5	9,7	651,1	72,6	1.791,8
1992 Januari	955,0	52,9	3,3	55,6	1.066,8	533,3	114,4	14,8	662,5	72,2	1.801,5
Februari	1.002,1	56,3	7,1	59,0	1.124,5	529,2	107,0	18,1	654,3	85,8	1.864,6
Maart	1.045,4	62,7	8,7	58,1	1.174,9	533,1	115,8	20,2	669,1	94,4	1.938,4
April	1.017,8	64,9	4,2	53,1	1.140,0	491,3	118,9	18,2	628,4	96,6	1.865,0
Mei	1.032,9	72,4	2,5	51,2	1.159,0	522,3	130,3	7,6	660,2	109,7	1.928,9
Juni	1.045,3	88,3	3,5	55,8	1.192,9	505,6	137,0	8,6	651,2	105,4	1.949,5
Juli	1.016,3	86,5	3,8	56,7	1.163,3	500,4	143,8	17,6	661,8	101,5	1.926,6

¹ Op basis van de verplichte rapportering door de instellingen die een vergunning verkregen voor het bijhouden van rekeningen voor gedematerialiseerde effecten van de Staatsschuld (art. 49 van het K.B. van 23 januari 1991).

² Banken, spaarbanken en OKI's.

³ Verzekeringsondernemingen en instellingen voor collectieve belegging.

XIX. — RENTETARIEVEN

(procenten per jaar)

1. — RENTETARIEVEN VAN DE NATIONALE BANK VAN BELGIË EN VAN HET HERDISCONTERING- EN WAARBORGINSTITUUT¹

Data van de wijzigingen	Discontovoet	Rente op de voorschotten in rekening-courant		Speciaal tarief van toepassing op de Primary Dealers ²	Rente op de via toewijzingen verstrekte kredieten ³	HWI-tarief voor de einddagoverschotten	
		Binnen de kredietlijnen	Buiten de kredietlijnen			Gewone tranche	Overschrijdings-tranche ⁴
1991 29 januari	—	9,75	11,50	9,75	—	9,75	
31 januari	—	10,25	"	"	—	9,25	
4 februari	—	10,10	"	9,60	9,60	9,10	
6 februari	—	10,00	"	"	—	9,00	
11 februari	—	9,75	"	9,25	9,25	8,75	
18 februari	—	9,60	"	9,10	9,10	8,60	
20 maart	—	9,70	"	9,20	9,20	8,70	
25 maart	—	9,60	"	9,10	9,10	8,60	
27 maart	—	9,50	"	9,00	9,00	8,50	
8 april	—	9,40	"	8,90	8,90	8,40	
22 april	—	9,30	"	8,80	8,80	8,30	
7 mei	—	9,25	"	8,75	8,75	8,25	
						Gewone tranche	Overschrijdings-tranche ⁴
17 juni	7,50	"	"	"	"	8,25	6,75
16 augustus	8,00	9,45	"	8,95	8,94	8,45	6,95
26 augustus	"	9,40	"	8,90	8,90	8,40	6,90
3 september	"	9,45	"	8,95	—	8,45	6,95
4 september	"	"	"	"	8,95	"	"
12 september	"	9,50	"	9,00	—	8,50	7,00
16 september	"	"	"	"	9,00	"	"
14 oktober	"	"	"	"	9,13	"	"
15 oktober	"	9,60	"	9,10	—	8,60	7,10
16 oktober	"	"	"	"	9,10	"	"
20 december	8,50	9,80	"	9,30	9,30	8,80	7,30
1992 20 januari	"	"	"	"	9,375	"	"
21 januari	"	9,90	"	9,40	—	8,90	7,40
22 januari	"	"	"	"	9,40	"	"
24 februari	"	9,80	"	9,30	9,30	8,80	7,30
17 juli	"	9,95	"	9,45	9,45	8,95	7,45
14 augustus	"	"	"	"	9,60	"	"
18 augustus	"	10,10	"	9,60	—	9,10	7,60
31 augustus	"	10,20	"	9,70	9,70	9,20	7,70
14 september	"	9,95	11,00	9,45	—	8,95	7,45
15 september	8,25	9,80	"	9,30	9,30	8,80	7,30
16 september	"	"	10,75	"	"	"	"
17 september	8,00	"	"	"	—	"	"
22 september	"	9,70	"	9,20	—	8,70	7,20
23 september	"	9,60	"	9,10	9,10	8,60	7,10
25 september	"	9,50	"	9,00	—	8,50	7,00
28 september	"	"	"	"	9,00	"	"
7 oktober	"	9,40	"	8,90	8,90	8,40	6,90
21 oktober	"	9,25	10,50	8,75	8,75	8,25	6,75
22 oktober	7,75	"	"	"	—	"	"

¹ De op 29 januari 1991 in werking getreden hervorming van de geldmarkt en van de monetaire-beleidsinstrumenten leidde tot een fundamentele aanpassing van de officiële tarieven van de Bank. Deze zijn derhalve niet langer vergelijkbaar met de voordien toegepaste tarieven. De statistische implicaties van die breuk in de reeks worden uiteengezet in het *Tijdschrift* van de NBB, LXVI^e jaargang, deel I, n^o 5, mei 1991, terwijl de hervorming uitvoerig werd toegelicht in het Jaarverslag 1990 van de Bank.

² Dit speciale tarief geldt binnen de individuele lijnen waarvan het totale bedrag voor alle primary dealers samen beperkt is tot een bedrag van 5 miljard.

³ Het betreft vooraf door de Bank bekendgemaakte tarieven aangezien alle aanbestedingen tussen januari en mei 1991 de vorm van hoeveelheidstenders aannamen. De in de tabel vermelde data stemmen overeen met de data van de toewijzingen (of transactiedata) en niet met de data van de afwikkeling in de verrekamer (of valutadata), behalve bij uitzondering, die twee dagen na de toewijzingsdata vallen. Als er geen gegevens vermeld zijn, heeft er geen toewijzing plaatsgevonden.

⁴ Dit tarief is van toepassing op de overschotten die meer bedragen dan 5 pct. van de individueel aan de financiële instellingen toegekende kredietlijnen.

Bibliografische referentie : *Tijdschrift* van de NBB, LXVI^e jaargang, n^o 5, mei 1991, LXVI^e jaargang, n^o 6, juni 1991.

XIX - 2. — REFERENTIETARIEVEN VAN DE SECUNDAIRE MARKT VOOR SCHATKISTCERTIFICATEN

Daggemiddelden	1 maand	2 maanden	3 maanden	6 maanden	9 maanden	12 maanden
1991 Februari	9,58	9,59	9,59	—	—	—
Maart	9,28	9,31	9,34	—	—	—
April	9,03	9,18	9,26	—	—	9,31
Mei	8,87	8,97	9,04	—	—	9,17
Juni	9,01	9,08	9,13	—	—	9,19
Juli	8,96	9,07	9,18	9,33	—	9,39
Augustus	9,06	9,19	9,30	9,42	—	9,48
September	9,12	9,16	9,21	9,30	—	9,33
Oktober	9,20	9,22	9,28	9,32	—	9,34
November	9,24	9,39	9,44	9,44	—	9,41
December	9,63	9,65	9,66	9,59	—	9,48
1992 Januari	9,46	9,46	9,46	9,35	—	9,19
Februari	9,55	9,55	9,55	9,43	—	9,28
Maart	9,61	9,61	9,61	9,52	—	9,43
April	9,49	9,53	9,56	9,52	—	9,46
Mei	9,49	9,53	9,56	9,51	—	9,41
Juni	9,52	9,54	9,56	9,52	—	9,43
Juli	9,56	9,58	9,59	9,53	—	9,51
Augustus	9,71	9,73	9,76	9,70	—	9,65
September	9,49	9,49	9,50	9,29	—	9,19
Oktober	8,82	8,79	8,75	8,32	—	8,16

Bibliografische referentie : *Tijdschrift* van de NBB, LXVI^e jaargang, n^o 5, mei 1991.

XIX - 3. — RENTETARIEVEN OP DE INTERBANKENMARKT¹

Daggemiddelden	Overnight	1 week	2 weken	3 weken	1 maand	2 maanden	3 maanden	6 maanden	12 maanden
1985	n.	9,37	9,44	n.	9,44	9,51	9,58	9,65	9,83
1986	n.	8,17	8,20	n.	8,10	8,10	8,11	7,95	7,84
1987	n.	7,04	7,07	n.	7,02	7,04	7,10	7,23	7,38
1988	n.	6,65	6,69	n.	6,66	6,71	6,77	6,91	7,03
1989	n.	8,45	8,49	n.	8,56	8,66	8,73	8,72	8,73
1990	n.	9,68	9,70	n.	9,73	9,78	9,82	9,92	10,01
1991	n.	9,20	9,22	n.	9,27	9,34	9,39	9,44	9,46
1990 Oktober	n.	8,93	8,92	n.	8,92	8,98	8,98	9,13	9,32
November	n.	8,79	8,83	n.	8,93	9,04	9,14	9,44	9,62
December	n.	9,74	9,74	n.	9,79	9,85	9,87	9,94	10,01
1991 Januari	n.	9,89	9,90	n.	9,95	9,97	10,00	10,01	10,02
Februari	9,17	9,47	9,52	9,55	9,57	9,58	9,58	9,49	9,49
Maart	9,00	9,21	9,23	9,26	9,28	9,31	9,33	9,35	9,36
April	8,86	8,96	9,00	9,02	9,04	9,17	9,24	9,31	9,31
Mei	8,79	8,86	8,86	8,87	8,89	8,98	9,05	9,11	9,17
Juni	8,80	8,95	8,96	8,99	9,01	9,09	9,15	9,20	9,24
Juli	8,79	8,93	8,95	8,97	8,99	9,09	9,20	9,38	9,45
Augustus	8,87	9,00	9,03	9,07	9,10	9,22	9,33	9,48	9,54
September	9,04	9,12	9,12	9,13	9,14	9,20	9,25	9,38	9,41
Oktober	9,17	9,22	9,23	9,23	9,23	9,26	9,32	9,39	9,41
November	9,14	9,25	9,26	9,27	9,28	9,45	9,48	9,48	9,48
December	9,34	9,57	9,60	9,66	9,71	9,71	9,70	9,65	9,60
1992 Januari	9,41	9,48	9,48	9,48	9,49	9,48	9,48	9,40	9,29
Februari	9,49	9,56	9,56	9,56	9,58	9,58	9,58	9,48	9,35
Maart	9,55	9,65	9,65	9,65	9,65	9,65	9,65	9,61	9,53
April	9,32	9,41	9,45	9,50	9,53	9,57	9,57	9,57	9,54
Mei	9,43	9,46	9,47	9,49	9,52	9,58	9,58	9,58	9,55
Juni	9,37	9,52	9,54	9,55	9,55	9,56	9,57	9,56	9,54
Juli	9,47	9,56	9,57	9,58	9,59	9,61	9,61	9,62	9,61
Augustus	9,67	9,73	9,74	9,75	9,75	9,78	9,78	9,78	9,77
September	9,47	9,58	9,57	9,56	9,53	9,53	9,53	9,38	9,29
Oktober	8,93	8,96	8,93	8,90	8,85	8,83	8,80	8,44	8,27

¹ Vanaf februari 1991 betreft het gemiddelden van tussen 14 u en 14 u30 bij verscheidene marktparticipanten opgetekende bied- en laattarieven. Doorgaans liggens die bied- en laattarieven zowat 1/6 procentpunt onder en boven het hier berekende gemiddelde tarief. Vóór februari 1991 gaat het om gemiddelden van de minimum- en maximumtarieven die 's morgens door de zgn. « collectieve » van vier grootbanken worden vastgesteld. Dit gemiddelde wijkt evenwel systematisch ietwat af van de gemiddelde marktrentetarieven : als vuistregel mag ervan worden uitgegaan dat deze laatste ongeveer 1/6 procentpunt lager liggen dan het gemiddelde van de « collectieve » richttarieven.

Bibliografische referentie : *Tijdschrift* van de NBB, LXVI^e jaargang, n^o 5, mei 1991.

XIX - 4. — DEBETRENTETARIEVEN VAN DE BELGISCHE FINANCIËLE INSTELLINGEN

Daggemiddelden	Kortlopende kredieten				Langlopende kredieten	
	Gewone discontokredieten ¹	Acceptkredieten ¹	Kaskredieten ¹	Voorschotten met vaste termijn op 3 maand ²	Investeringskredieten ³	Hypothecaire leningen ⁴
1985	10,65	10,65	12,61	9,83	11,97	11,52
1986	9,07	9,07	10,47	8,21	8,92	8,79
1987	8,21	8,21	9,34	7,20	8,73	8,24
1988	8,11	8,11	8,86	6,87	8,53	8,05
1989	10,23	10,23	10,98	8,83	8,98	8,52
1990	12,24	12,24	12,99	9,92	10,98	10,99
1991	12,11	12,11	12,86	9,48	10,74	11,50
1990 Oktober	12,00	12,00	12,75	9,08	11,00	11,16
November	12,00	12,00	12,75	9,24	11,00	11,50
December	12,31	12,31	13,06	9,97	11,00	11,50
1991 Januari	12,50	12,50	13,25	10,10	11,00	11,50
Februari	12,50	12,50	13,25	9,75	10,91	11,50
Maart	12,21	12,21	12,96	9,47	10,70	11,50
April	12,00	12,00	12,75	9,40	10,70	11,50
Mei	12,00	12,00	12,75	9,21	10,70	11,50
Juni	12,00	12,00	12,75	9,21	10,70	11,50
Juli	12,00	12,00	12,75	9,26	10,70	11,50
Augustus	12,00	12,00	12,75	9,39	10,70	11,50
September	12,00	12,00	12,75	9,32	10,70	11,50
Oktober	12,00	12,00	12,75	9,37	10,70	11,50
November	12,00	12,00	12,75	9,55	10,70	11,50
December	12,08	12,08	12,83	9,77	10,70	11,50
1992 Januari	12,50	12,50	13,25	9,55	10,45	11,26
Februari	12,50	12,50	13,25	9,65	10,30	11,00
Maart	12,50	12,50	13,25	9,69	10,30	11,00
April	12,50	12,50	13,25	9,63	10,30	11,00
Mei	12,50	12,50	13,25	9,63	10,30	11,00
Juni	12,50	12,50	13,25	9,66	10,30	11,00
Juli	12,50	12,50	13,25	9,69	10,30	11,00
Augustus	12,50	12,50	13,25	9,84	10,30	11,00
September	12,50	12,50	13,25	9,63	10,41	11,00
Oktober	12,90	8,92	9,81	10,70

¹ Lijsttarieven meegedeeld door de Belgische Vereniging van Banken.
² Indicatieve tarieven die zijn berekend door bij het gemiddelde tarief voor interbancaire transacties, een veranderlijke marge te tellen die als representatief mag worden beschouwd voor kredieten verstrekt aan eersterangsdebiteuren.
³ Tot 30 april 1991 : tarieven aangerekend door de NMKN, ongeacht de looptijd van het investeringskrediet. Sedert 1 mei 1991, rente voor kredieten met een looptijd van 4 jaar of meer en vatbaar voor vijfjaarlijkse renteherzieningen.
⁴ Door de ASLK verstrekte gewone hypothecaire leningen met semi-vast rentetarief, een schuldsaldoverzekering en een looptijd van meer dan 15 jaar. Het betreft het rentetarief aangerekend aan « nieuwe » cliënten dat geen rekening houdt met de kortingen die aan « goede » of « zeer goede » cliënten worden toegestaan.

Bibliografische referentie : Tijdschrift van de NBB, LXVI^e jaargang, n^o 5, mei 1991.

XIX - 5. — CREDITRENTETARIEVEN VAN DE BELGISCHE FINANCIËLE INSTELLINGEN

Daggemiddelden	Spaardeposito's			Termijndeposito's op 3 maanden ³				Kasbons ⁴		
	Basisrente	Getrouwheidspremie ¹	Fictieve brutorente ²	Gewone	Van 1 tot 3 miljoen	Van 3 tot 5 miljoen	Van 5 tot 20 miljoen	Op 1 jaar	Op 3 jaar	Op 5 jaar
1985	5,25	0,75	8,00	6,72	7,76	8,26	8,97	9,00	10,18	10,74
1986	4,29	0,69	6,64	5,36	6,31	6,86	7,48	7,11	7,47	7,72
1987	4,00	0,65	6,20	5,00	5,70	6,07	6,47	6,50	7,24	7,59
1988	3,78	0,74	6,03	4,56	5,29	5,66	6,14	6,23	7,03	7,33
1989	3,75	0,75	6,00	5,09	6,38	7,03	8,10	6,90	7,47	7,73
1990	3,94	1,25	5,94	6,10	7,45	8,16	9,19	8,30	8,76	8,97
1991	4,00	1,25	5,83	6,25	—	—	8,80	8,28	8,57	8,69
1990 Oktober	4,00	1,25	5,83	6,25	7,25	7,75	8,35	8,50	8,90	9,00
November	4,00	1,25	5,83	6,25	7,25	7,75	8,52	8,50	8,90	9,00
December	4,00	1,25	5,83	6,25	7,49	8,17	9,24	8,50	8,90	9,00
1991 Januari	4,00	1,25	5,83	6,25	7,60	8,35	9,40	8,50	8,90	9,00
Februari	4,00	1,25	5,83	6,25	7,46	8,15	9,03	8,43	8,79	8,93
Maart	4,00	1,25	5,83	6,25	7,31	7,94	8,75	8,25	8,50	8,75
April	4,00	1,25	5,83	6,25	7,37	7,87	8,68	8,25	8,50	8,75
Mei	4,00	1,25	5,83	6,25	7,25	7,75	8,51	8,25	8,50	8,70
Juni	4,00	1,25	5,83	6,25	7,25	7,75	8,55	8,25	8,50	8,60
Juli	4,00	1,25	5,83	6,25	—	—	8,60	8,25	8,50	8,60
Augustus	4,00	1,25	5,83	6,25	—	—	8,73	8,25	8,50	8,60
September	4,00	1,25	5,83	6,25	—	—	8,65	8,25	8,50	8,60
Oktober	4,00	1,25	5,83	6,25	—	—	8,70	8,25	8,50	8,60
November	4,00	1,25	5,83	6,25	—	—	8,89	8,25	8,55	8,60
December	4,00	1,25	5,83	6,25	—	—	9,10	8,25	8,60	8,60
1992 Januari	4,00	1,25	5,83	6,25	—	—	8,89	8,27	8,45	8,45
Februari	4,00	1,25	5,83	6,25	—	—	8,98	8,30	8,30	8,30
Maart	4,00	1,25	5,83	6,25	—	—	9,03	8,30	8,30	8,30
April	4,00	1,25	5,83	6,25	—	—	8,97	8,30	8,30	8,30
Mei	4,00	1,25	5,83	6,25	—	—	8,97	8,30	8,30	8,30
Juni	4,00	1,25	5,83	6,25	—	—	9,00	8,30	8,30	8,30
Juli	4,00	1,25	5,83	6,25	—	—	9,03	8,30	8,30	8,30
Augustus	4,00	1,25	5,83	6,25	—	—	9,18	8,30	8,30	8,30
September	4,00	1,25	5,83	6,25	—	—	8,97	8,49	8,46	8,36
Oktober	4,00	1,25	5,83	6,25	—	—	8,27	7,83	7,83	7,83

¹ Vanaf 16 januari 1982 wordt de getrouwheidspremie toegekend op het minimumsaldo dat gedurende 12 maanden wordt aangehouden. Zij wordt evenwel pas gekapitaliseerd op het einde van het betrokken kalenderjaar.

² Op inkomsten uit gewone spaardeposito's is binnen bepaalde grenzen geen roerende voorheffing van toepassing. De fictieve brutorente stemt overeen met de rentevoet die na de aftrek van een fictieve roerende voorheffing (20 pct. tot 1983, 25 pct. vanaf 1984 en 10 pct. vanaf maart 1990) een nettorente zou opleveren gelijk aan het effectieve rentetarief (basisrente + getrouwheidspremie). Die fictieve brutorente maakt de vergelijking mogelijk met de rentetarieven van spaarvormen waarop de roerende voorheffing wel van toepassing is.

³ De veranderingen die de rente op gewone termijndeposito's ondergaat, zijn het voorwerp van een akkoord, na overleg, tussen de NBB en de Belgische Vereniging van Banken. Voor de overige termijndeposito's betreft het indicatieve rentetarieven vastgesteld door de Belgische Vereniging van Banken.

⁴ Rente op kasbons uitgegeven door de OKI's.

Bibliografische referentie: *Tijdschrift van de NBB*, LXVI^e jaargang, n^o 5, mei 1991.

XIX - 6. — RENDEMENTSPERCENTAGES OP LANGE TERMIJN OP DE SECUNDAIRE MARKT VAN OBLIGATIES VAN DE OVERHEIDSSECTOR¹

Bron : Rentenfonds.

Daggemiddelden ²	Klassieke leningen							Lineaire obligaties
	Gemiddeld brutorendement per vervaldag						Gemiddeld nettorendement ³	Brutorendement van de referentielening ⁴
	1 jaar	2 jaar	3 jaar	4 jaar	5 jaar	6 jaar en meer		
1988	7,00	7,46	7,75	7,80	7,94	8,01	5,91	n.
1989	8,76	8,77	8,73	8,67	8,63	8,59	6,57	n.
1990	10,12	10,14	10,17	10,14	10,10	10,06	8,70	10,01
1991	9,53	9,47	9,46	9,43	9,39	9,31	8,36	9,29
1990 Oktober	9,62	9,96	10,07	10,14	10,17	10,16	9,06	10,22
November	9,65	9,83	9,98	9,98	10,00	9,99	8,94	10,01
December	10,02	10,08	10,10	10,09	10,03	9,98	8,90	9,95
1991 Januari	10,06	10,03	10,04	10,03	10,00	9,92	8,87	9,87
Februari	9,59	9,48	9,42	9,38	9,35	9,32	8,36	9,25
Maart	9,41	9,36	9,37	9,34	9,31	9,28	8,39	9,23
April	9,46	9,38	9,35	9,33	9,28	9,24	8,33	9,17
Mei	9,29	9,24	9,26	9,23	9,19	9,17	8,23	9,14
Juni	9,34	9,33	9,31	9,33	9,29	9,26	8,29	9,26
Juli	9,57	9,56	9,54	9,59	9,51	9,46	8,38	9,47
Augustus	9,56	9,56	9,54	9,54	9,50	9,41	8,41	9,41
September	9,43	9,39	9,43	9,41	9,33	9,24	8,27	9,22
Oktober	9,46	9,35	9,38	9,27	9,28	9,13	8,21	9,13
November	9,56	9,43	9,43	9,33	9,32	9,15	8,22	9,15
December	9,64	9,50	9,49	9,38	9,37	9,15	8,31	9,13
1992 Januari	9,36	9,10	9,03	8,91	8,92	8,75	8,01	8,72
Februari	9,49	9,13	9,06	8,90	8,89	8,73	7,92	8,72
Maart	9,65	9,31	9,18	9,04	8,99	8,81	7,96	8,81
April	9,73	9,33	9,20	9,06	9,04	8,84	8,01	8,86
Mei	9,75	9,32	9,20	9,02	8,97	8,84	8,05	8,83
Juni	9,83	9,41	9,32	9,10	9,06	8,92	8,13	8,92
Juli	9,84	9,45	9,29	9,08	9,03	8,92	8,11	8,91
Augustus	9,87	9,55	9,41	9,22	9,20	9,07	8,27	9,03
September	9,40	9,28	9,08	8,94	8,90	8,81	8,03	8,77
Oktober	8,42	8,36	8,20	8,24	8,18	8,28	7,41	8,28

¹ De voor het opstellen van die statistiek in aanmerking genomen leningen zijn de uitgaven van de overheidssector in Belgische franken voor meer dan een jaar die het voorwerp van een besluit in het Belgisch Staatsblad hebben uitgemaakt.

² De jaarcijfers stemmen overeen met het gemiddelde van de maandgegevens.

³ Rendement na roerende voorheffing van de leningen van 6 jaar en meer.

⁴ « Benchmark »-lening : van 1-6-89 tot 5-8-90 — OLO 8,25% 1989/99
vanaf 6-8-90 — OLO 10% 1990/00.
vanaf 27-7-92 — OLO 8,75% 1992/02.

⁵ Vanaf deze maand wordt alleen nog rekening gehouden met de leningen die op de particulieren zijn afgestemd en waarop een roerende voorheffing van 10 pct. van toepassing is.

Bibliografische referentie : Tijdschrift van de NBB, LXVI* jaargang, n° 5, mei 1991.

XIX - 7. — RENTE OP DRIEMAANDS EURO-DEPOSITO'S¹

Daggemiddelden	Belgische frank	Duitse mark	Nederlandse gulden	Franse frank	Deense kroon	Iers punt	Italiaanse lire	Spaanse peseta	Pond sterling	ECU	Dollar van de Verenigde Staten	Japane yen
1985	9,57	5,31	6,37	10,69	10,11	n.	n.	n.	12,22	9,27	8,34	6,63
1986	8,08	4,59	5,63	9,36	9,26	n.	n.	n.	10,95	8,05	6,78	5,10
1987	7,08	4,02	5,31	8,56	10,37	n.	n.	n.	9,72	7,20	7,14	4,22
1988	6,75	4,28	4,76	8,02	8,71	n.	n.	n.	10,34	6,98	7,92	4,47
1989	8,70	7,04	7,33	9,32	9,57	n.	n.	n.	13,89	9,39	9,22	5,42
1990	9,77	8,47	8,65	10,27	10,94	n.	n.	n.	14,77	10,43	8,22	7,74
1991	9,33	9,17	9,21	9,50	9,69	10,34	12,01	13,17	11,48	9,85	5,90	7,31
1990 Oktober	8,96	8,56	8,48	10,00	10,35	n.	n.	n.	14,04	9,92	8,11	8,26
November	9,11	8,93	8,81	9,93	10,38	n.	n.	n.	13,67	10,10	8,10	8,37
December	9,83	9,39	9,41	10,21	10,36	n.	n.	n.	13,79	10,42	7,89	8,24
1991 Januari	9,91	9,30	9,34	10,18	10,40	11,30	12,68	14,81	13,90	10,41	7,28	8,15
Februari	9,54	9,00	9,01	9,67	10,17	11,11	13,19	14,72	13,21	9,72	6,63	7,99
Maart	9,27	9,04	9,07	9,32	9,95	10,74	12,52	13,76	12,34	9,36	6,48	8,11
April	9,19	9,12	9,11	9,22	9,83	10,25	11,51	13,39	11,89	9,34	6,12	7,91
Mei	9,00	8,97	9,05	9,11	9,58	10,36	11,32	12,92	11,45	9,59	5,96	7,75
Juni	9,09	8,98	9,10	9,61	9,33	10,19	11,08	12,43	11,21	9,95	6,11	7,75
Juli	9,14	9,09	9,11	9,50	9,31	9,99	11,46	12,77	11,03	9,91	6,05	7,48
Augustus	9,28	9,22	9,27	9,47	9,53	10,05	11,85	12,70	10,86	9,83	5,67	7,28
September	9,20	9,15	9,23	9,29	9,65	9,87	11,66	12,36	10,24	9,75	5,52	6,68
Oktober	9,25	9,30	9,27	9,21	9,51	10,14	11,43	12,57	10,38	9,86	5,38	6,41
November	9,42	9,36	9,36	9,44	9,30	10,13	11,64	12,70	10,45	9,92	4,97	6,17
December	9,63	9,52	9,65	9,94	9,68	10,43	12,62	12,88	10,72	10,49	4,51	5,97
1992 Januari	9,43	9,42	9,48	9,86	9,97	10,44	11,83	12,88	10,59	10,28	4,07	5,18
Februari	9,52	9,51	9,56	9,94	10,01	10,42	12,17	12,75	10,34	10,17	4,08	5,17
Maart	9,58	9,61	9,55	9,99	10,04	10,52	12,23	12,56	10,56	10,10	4,29	4,93
April	9,51	9,64	9,44	9,93	10,03	10,48	12,38	12,54	10,55	10,02	4,06	4,67
Mei	9,51	9,69	9,46	9,84	10,01	10,08	12,37	12,48	9,99	10,07	3,84	4,68
Juni	9,50	9,65	9,46	9,98	10,32	9,97	13,33	12,60	9,93	10,38	3,89	4,54
Juli	9,55	9,68	9,51	10,10	10,32	10,18	15,41	12,88	10,05	10,69	3,40	4,29
Augustus	9,72	9,77	9,74	10,27	10,81	10,58	15,24	13,44	10,32	10,96	3,35	3,88
September	9,45	9,17	9,23	10,82	11,26	12,08	17,32	13,86	9,95	11,38	3,17	3,91
Oktober	8,78	8,77	8,66	10,97	11,65	15,29	15,40	14,29	8,24	11,01	3,30	3,81

¹ Tot en met 1990, gemiddelde van de bied- en laattarieven; vanaf 1991 biedtarieven.

Bibliografische referentie: *Tijdschrift van de NBB*, LXVI* jaargang, n° 5, mei 1991.

**XIX - 8. — BRUTORENDEMENTEN OP LANGE TERMIJN OP DE SECUNDAIRE MARKT :
INTERNATIONALE VERGELIJKING**

	Nationale markten ¹							Internationale markt ²	
	België ³	Frankrijk ⁴	Nederland ⁵	Duitsland ⁶	Verenigd Koninkrijk ⁷	Verenigde Staten ⁸	Japan ⁹	VS-Dollar ¹⁰	Ecu ¹¹
1988	8,01	9,05	6,10	6,51	9,67	8,85	4,28	9,39	8,17
1989	8,59	8,78	7,21	7,00	10,19	8,50	5,05	9,29	8,76
1990	10,06	9,93	8,99	8,79	11,81	8,55	7,36	9,36	10,37
1991	9,31	9,03	8,79	8,47	10,11	7,86	6,53	8,65	9,15
1990 Oktober	10,16	10,36	9,24	9,09	11,74	8,72	7,68	9,51	10,56
November	9,99	10,18	9,15	8,98	11,37	8,39	7,40	9,39	10,36
December	9,98	9,91	9,10	8,83	10,84	8,08	7,06	9,08	10,01
1991 Januari	9,92	9,79	9,19	8,94	10,59	8,09	6,83	8,95	10,02
Februari	9,32	9,14	8,68	8,44	10,13	7,85	6,66	8,70	9,32
Maart	9,28	9,05	8,69	8,44	10,29	8,11	6,89	8,80	9,19
April	9,24	8,89	8,65	8,38	10,19	8,04	7,00	8,90	9,09
Mei	9,17	8,87	8,68	8,39	10,38	8,07	6,87	8,84	8,98
Juni	9,26	9,13	8,70	8,39	10,58	8,28	7,12	8,89	9,14
Juli	9,46	9,16	8,88	8,63	10,28	8,27	6,80	9,07	9,21
Augustus	9,41	9,09	8,90	8,58	10,03	7,90	6,55	8,75	9,18
September	9,24	8,86	8,81	8,46	9,64	7,65	6,11	8,53	8,97
Oktober	9,13	8,77	8,77	8,36	9,72	7,53	6,02	8,26	8,87
November	9,15	8,82	8,79	8,36	9,77	7,42	5,93	8,18	8,95
December	9,15	8,82	8,76	8,30	9,67	7,09	5,53	7,92	8,90
1992 Januari	8,75	8,45	8,41	8,00	9,47	7,03	5,53	7,65	8,53
Februari	8,73	8,51	8,30	7,96	9,30	7,32	5,41	7,83	8,50
Maart	8,81	8,67	8,34	8,02	9,68	7,54	5,33	7,93	8,59
April	8,84	8,71	8,39	8,06	9,43	7,48	5,48	8,02	8,78
Mei	8,84	8,58	8,39	8,11	9,02	7,39	5,41	7,91	8,78
Juni	8,92	8,72	8,40	8,11	9,12	7,26	5,14	7,79	9,04
Juli	8,92	8,88	8,43	8,17	9,04	6,84	4,74	7,37	9,27
Augustus	9,07	9,04	8,48	8,19	9,35	6,59	4,62	6,98	9,66
September	8,81	8,74	8,14	7,86	9,19	6,42	4,49	6,84	9,75
Oktober	8,28	8,36	7,55	7,52	8,65	6,59		7,02	9,45

¹ Daggemiddelden, behalve voor Japan : gegevens per einde maand of gemiddelden ervan.

² Wekelijkse gemiddelden.

³ Bron : Rentenfonds : Leningen van de overheidssector voor 6 jaar en meer.

⁴ Bron : Crédit Lyonnais : Staatsleningen tegen vaste rente voor meer dan 7 jaar.

⁵ Bron : Centraal Bureau voor de Statistiek : Staatsleningen van 5 tot 8 jaar.

⁶ Bron : OESO : Leningen van de overheidssector van 7 tot 15 jaar.

⁷ Bron : OESO : Overheidspapier op 10 jaar.

⁸ Bron : OESO : Treasury bills and bonds op 10 jaar.

⁹ Bron : OESO : Leningen van de centrale regering op 10 jaar.

¹⁰ Bron : OESO : Obligaties van de overheidssector van 7 tot 15 jaar.

¹¹ Bron : OESO : Leningen van 7 tot 15 jaar.

Bibliografische referentie : Tijdschrift van de NBB, LXVI^e jaargang, n^o 5, mei 1991.

XX. — BUITENLANDSE CIRCULATIEBANKEN

1. — OFFICIEEL TARIEF OF INTERVENTIETARIEF OP DE GELDMARKT¹

(Procenten per jaar)

Maand van de wijziging	Verenigde Staten ²		Duitsland ³		Frankrijk		Italië		Nederland ³		Zwitserland ³		Japan ³		
	Disconto		Disconto		Interventietarief		Disconto		Voorschotten in rekening-courant		Disconto		Disconto		
	Datum	Tarief	Datum	Tarief	Datum	Tarief	Datum	Tarief	Datum	Tarief	Datum	Tarief	Datum	Tarief	
Tarief van kracht op 31-12-1988 ..		6,50		3,50		7,75		12,50		5,25		3,50		2,50	
1989 Januari			20	4,00	20	8,25			20	5,75	20	4,00			
Februari	24	7,00													
Maart							6	13,50							
April			20	4,50					20	6,25	13	4,50			
Mei													31	3,25	
Juni			30	5,00	30	8,75			30	6,75	30	5,50			
Oktober			6	6,00	6	9,50			6	7,75	6	6,00	11	3,75	
December					18	10,00							25	4,25	
1990 Maart													20	5,25	
April					2	9,75									
April					26	9,50									
Mei							21	12,50							
Augustus													30	6,00	
Oktober					31	9,25									
November									2	8,00					
December	19	6,50													
1991 Februari	1	6,00	1	6,50					1	8,50					
Maart					18	9,00									
April	30	5,50													
Mei							13	11,50							
Juni													1	5,50	
Augustus			16	7,50					16	8,75	16	7,00			
September	13	5,00													
Oktober					17	8,75							15	5,00	
November	6	4,50			19	9,25							30	4,50	
December	20	3,50	20	8,00	23	9,60	23	12,00	20	9,25					
1992 April														1	3,75
Juli	2	3,00					6	13,00							
Juli			16	8,75			16	13,75					27	3,25	
Augustus							4	13,25							
September			15	8,25			4	15,00	15	9,00	15	6,50			
September									17	8,75	25	6,00			
Oktober									22	8,50					

Einde periode	Verenigd Koninkrijk		Canada ³		Einde maand	Verenigd Koninkrijk		Canada ³	
	Interventietarief	Disconto	Interventietarief	Disconto		Interventietarief	Disconto		
1987	8,38		8,66		1991 Oktober	10,38	8,04		
1988	12,81		11,19		November	10,38	7,66		
1989	14,75		12,47		December	10,38	7,67		
1990	13,75		11,72		1992 Januari	10,38	7,29		
1991	10,38		7,67		Februari	10,38	7,50		
1990 2 ^e kwartaal	14,75		13,83		Maart	10,38	7,49		
3 ^e kwartaal	14,75		12,65		April	10,38	6,97		
4 ^e kwartaal	13,75		11,72		Mei	9,88	6,33		
1991 1 ^e kwartaal	12,25		9,92		Juni	9,88	5,85		
2 ^e kwartaal	11,31		8,90		Juli	9,88	5,42		
3 ^e kwartaal	10,38		8,59		Augustus	9,88	5,07		
4 ^e kwartaal	10,38		7,67		September	8,88	5,69		
1992 1 ^e kwartaal	10,38		7,49		Oktober	7,88			
2 ^e kwartaal	9,88		5,85						
3 ^e kwartaal	8,88		5,69						

¹ Het betreft het meest relevante officiële tarief —discontovoet of voorschottenrente — van de centrale bank, of de rente die het meest representatief wordt geacht voor de kostprijs van de bijstand van de centrale bank aan de financiële instellingen of aan de geldmarkt. Er zij aangestipt dat de in aanmerking genomen tarieven niet alle onderling volledig vergelijkbaar zijn, vooral omdat sommige tarieven (bv. de discontovoet in de Duitse Bondsrepubliek) op discontobasis worden toegepast, terwijl andere (bv. de voorschottenrente in Nederland) na vervallen termijn worden berekend. Voor

meer details zie *Tijdschrift van de Nationale Bank van België* : LX^e jaargang, deel II, n^o 5, november 1985 : « Ontwikkeling van de operationele waarde van de officiële tarieven in drie vreemde landen » en *ibidem* « Wijziging in hoofdstuk XX « Buitenlandse circulatiebanken » van het statistische gedeelte van het Tijdschrift ».

² Federal Reserve Bank of New York.

³ Van toepassing op het papier dat wordt gemobiliseerd binnen de door de centrale bank vastgestelde grenzen.

ECONOMISCHE WETGEVING

SEPTEMBER 1992

De verstrekte inlichtingen betreffen de bepalingen die van bijzonder belang zijn voor de algemene economie van het land en, in principe, in het Belgisch Staatsblad of het Publikatieblad van de Europese Gemeenschappen werden bekendgemaakt tijdens de aangeduide periode.

Met het oog op het vergemakkelijken van het onderzoekswerk worden de teksten als volgt samengebracht :

- 1. Algemeenheden ;**
- 2. Economische en financiële reglementering ;**
- 3. Fiscale reglementering ;**
- 4. Begrotingen, schulden en rekeningen van de overheid ;**
 - 4.1. Europese Gemeenschappen ;
 - 4.2. Belgische Staat ;
 - 4.3. Gemeenschappen en Gewesten ;
 - 4.4. Lokale overheden ;
- 5. Sociale reglementering ;**
 - 5.1. Arbeid ;
 - 5.2. Sociale zekerheid en bijstand ;
- 6. Buitenlandse economische en financiële betrekkingen ;**
- 7. Diversen.**

De teksten worden voorafgegaan door alfabetisch geklasseerde sub-rubrieken ; binnen deze sub-rubrieken wordt chronologisch gerangschikt.

De belangrijkste teksten worden integraal overgenomen. De andere worden enkel vermeld, eventueel gevolgd door een cursief gedrukte verklarende nota.

De volgende afkortingen worden gebruikt :

BLEU voor Belgisch-Luxemburgse Economische Unie, BLWI voor Belgisch-Luxemburgs Wisselinstituut, BTW voor belasting over de toegevoegde waarde ; EG voor Europese Gemeenschappen ; EEG voor Europese Economische Gemeenschap ; EGKS voor Europese Gemeenschap voor Kolen en Staal ; Euratom voor Europese Gemeenschap voor Atoomenergie, K.B. voor Koninklijk Besluit.

1. — ALGEMEENHEDEN

GEMEENTEWET.

Koninklijk besluit van 14 augustus 1992 houdende rangschikking van de gemeenten in uitvoering van artikel 5, eerste lid, van de nieuwe gemeentewet, *Staatsblad*, 24 september 1992, blz. 20468.

2. — ECONOMISCHE EN FINANCIËLE REGLEMENTERING

AUTONOME OVERHEIDSBEDRIJVEN.

Belgacom.

Koninklijk besluit van 19 augustus 1992 tot goedkeuring van het eerste beheerscontract van de Regie van Telegrafie en Telefonie en betreffende de vaststelling van de maatregelen tot rangschikking van bedoelde Regie bij de autonome overheidsbedrijven, *Staatsblad*, 4 september 1992, blz. 19325.

ECU.

Koninklijk besluit van 14 september 1992 tot vaststelling van de nadere regels voor de omrekening in Belgische frank van bedragen die in de openbare en administratieve akten zijn uitgedrukt in ecu of in bepaalde munteenheden, *Staatsblad*, 25 september 1992, blz. 20525.

FINANCIËLE MARKTEN.

Wet van 5 augustus 1992 tot wijziging wat de instellingen voor belegging in schuldvorderingen betreft, van de wet van 4 december 1990 op de financiële transacties en de financiële markten, *Staatsblad*, 9 september 1992, blz. 19621.

Samenvatting.

Deze wet stelt van nu af aan een derde categorie van Belgische beleggingsinstellingen in : de instellingen voor belegging in schuldvorderingen die geregeld zijn bij overeenkomst of bij statuten en die beheerd worden door een beheersvennootschap. De instelling voor belegging in schuldvorderingen heeft als uitsluitend doel de collectieve belegging in schuldvorderingen die in het bezit zijn van derden en overgedragen zijn aan deze instellingen bij overdrachtsovereenkomsten.

Haar financieringsmiddelen worden minstens gedeeltelijk uit het publiek aangetrokken via al dan niet verhandelbare effecten en de rechten van deelneming worden niet ingekocht op verzoek van de houders ten laste van de activa van deze instelling.

Het beheer ervan moet toevertrouwd worden aan een beheersvennootschap die beantwoordt aan bepaalde voorwaarden in het bijzonder met betrekking tot de benaming. De vennootschap voor belegging in schuldvorderingen (V.B.S.) moet opgericht worden als naamloze vennootschap of als commanditaire vennootschap op aandelen.

De instellingen voor belegging in schuldvorderingen mogen obligaties of andere vormen van leningen uitgeven om de portefeuille van schuldvorderingen te financieren, binnen zekere grenzen.

GEBRUIKERSKREDIET.

Koninklijk besluit van 4 augustus 1992 tot wijziging van het koninklijk besluit van 5 augustus 1991 betreffende de data van inwerkingtreding van de wet van 12 juni 1991 op het consumentenkrediet, *Staatsblad*, 8 september 1992, blz. 19524.

Koninklijk besluit van 4 augustus 1992 betreffende de kosten, de percentages, de duur en de terugbetalingsmodaliteiten van het consumentenkrediet, *Staatsblad*, 8 september 1992, blz. 19525.

Koninklijk besluit van 4 augustus 1992 tot regeling van de spreiding van de commissie voor bemiddeling inzake consumentenkrediet, *Staatsblad*, 8 september 1992, blz. 19545.

Hypothecair krediet.

Koninklijk besluit van 18 september 1992 houdende inwerkingstelling van artikel 57, 1, van de wet van 4 augustus 1992 op het hypothecair krediet, *Staatsblad*, 30 september 1992, blz. 20787.

Artikel 57, § 1 wijzigt de wet van 9 juli 1975 betreffende de controle der verzekeringsondernemingen, door de overdrachten uitgevoerd in het kader van de inbreng van de algemeenheid van goederen of van een tak van de werkzaamheid gelijk te stellen met fusies, overnemingen en splitsingen van ondernemingen.

KREDIETINSTELLINGEN.

Nationale Kas voor Beroepskrediet.

Koninklijk besluit van 19 augustus 1992 tot vaststelling van de datum van inwerkingtreding van sommige bepalingen van de wet van 17 juni 1991 tot organisatie van de openbare kredietsector en harmonisering van de controle en de werkingsvoorwaarden van de kredietinstellingen, wat betreft de Nationale Kas voor Beroepskrediet, *Staatsblad*, 9 september 1992, blz. 19624.

Koninklijk besluit van 19 augustus 1992 tot vaststelling van de datum van inwerkingtreding van sommige bepalingen van de wet van 17 juni 1991 tot organisatie van de openbare kredietsector en harmonisering van de controle en de werkingsvoorwaarden van de kredietinstellingen, wat betreft het Nationaal Instituut voor Landbouwkrediet, *Staatsblad*, 9 september 1992, blz. 19624.

Koninklijk besluit van 14 september 1992 tot omvorming van de Algemene Spaar- en Lijfrentekas en tot oprichting van de Algemene Spaar- en Lijfrentekas-Bank en de Algemene Spaar- en Lijfrentekas-Verzekeringen en tot inwerkingtreding van verschillende bepalingen van de wet van 17 juni 1991 tot organisatie van de openbare kredietsector en harmonisering van de controle en de werkingsvoorwaarden van de kredietinstellingen, *Staatsblad*, 23 september 1992, blz. 20404.

Koninklijk besluit van 18 september 1992 tot goedkeuring van de wijzigingen van de statuten van de Nationale Maatschappij voor Krediet aan de Nijverheid, *Staatsblad*, 30 september 1992, blz. 20791.

Rectificatie van Richtlijn 92/30/EEG van de Raad van 6 april 1992 inzake toezicht op kredietinstellingen op geconsolideerde basis (PB nr. L 110 van 28.4.1992), *Publikatieblad* nr. L 280 van 24 september 1992, blz. 54.

Parlementaire vraag nr. 196/92 van de leden James Janssen van Raay en Bartho Pronck aan de Commissie van de Europese Gemeenschap. Betreft : Prijsafspraken tussen grote Nederlandse banken, *Publikatieblad* nr. C 235 van 14 september 1992, blz. 40.

OVERHEIDSOPDRACHTEN.

Procedure voor het plaatsen van overheidsopdrachten van werken.

Beschikking van de Commissie van 31 juli 1992 tot bijwerking van bijlage I bij Richtlijn 71/305/EEG van de Raad, *Publikatieblad* nr. L 257 van 3 september 1992, blz. 33.

VENNOOTSCHAPPEN EN ONDERNEMINGEN.

Boekhouding en jaarrekening van ondernemingen.

Koninklijk besluit van 5 augustus 1992 tot wijziging van de artikelen 10 en 14 van het koninklijk besluit van 12 september 1983 tot uitvoering van de wet van 17 juli 1975 op de boekhouding en de jaarrekening van de ondernemingen, *Staatsblad*, 1 september 1992, blz. 19096.

VERZEKERINGEN.

Landverzekering.

Koninklijk besluit van 24 augustus 1992 tot vaststelling van de datum van inwerkingtreding van de bepalingen van de wet van 25 juni 1992 op de landverzekeringsovereenkomst, *Staatsblad*, 11 september 1992, blz. 19796.

Koninklijk besluit van 25 augustus 1992 betreffende de aanpassing van de verzekeringsovereenkomsten en andere verzekeringsdocumenten aan de wet van 25 juni 1992 op de landverzekeringsovereenkomst, *Staatsblad*, 11 september 1992, blz. 19797.

3. — FISCALE REGLEMENTERING

INKOMSTENBELASTINGEN.

Bedrijfsvoorheffing.

Koninklijk besluit van 2 september 1992 tot vaststelling van de bedrijfsvoorheffing op kapitalen en afkoopwaarden niet verleend in het kader van het pensioensparen, *Staatsblad*, 16 september 1992, blz. 20044.

4. — BEGROTINGEN, SCHULDEN EN REKENINGEN VAN DE OVERHEID

4.2. STAATSSCHULD.

Lineaire obligaties.

Ministerieel besluit van 1 september 1992 betreffende de aanbesteding van omruiling op 10 september 1992 van binnenlandse klassieke leningen tegen lineaire obligaties, *Staatsblad*, 5 september 1992, blz. 19419.

Ministerieel besluit van 17 september 1992 betreffende de derde aanbestedingstranche van de lening genaamd « Lineaire obligaties 9 % - 30 juli 1998 », *Staatsblad*, 23 september 1992, blz. 20405.

Ministerieel besluit van 17 september 1992 betreffende de vierde aanbestedingstranche van de lening genaamd « Lineaire obligaties 8,75 % - 25 juni 2002 », *Staatsblad*, 23 september 1992, blz. 20406.

Ministerieel besluit van 17 september 1992 betreffende de achtste aanbestedingstranche van de lening genaamd « Lineaire obligaties 8,50 % - 1 oktober 2007 », *Staatsblad*, 23 september 1992, blz. 20406.

5. — SOCIALE REGLEMENTERING

5.1. ARBEIDSBESCHERMING.

Algemeen reglement voor arbeidsbescherming.

Koninklijk besluit van 14 september 1992 tot uitvoering van de richtlijn van de Raad van de Europese Gemeenschappen van 12 juni 1989 betreffende de tenuitvoerlegging van maatregelen ter bevordering van de verbetering van de veiligheid en de gezondheid van de werknemers op het werk, *Staatsblad*, 30 september 1992, blz. 20822.

Samenvatting.

Dit koninklijk besluit vervangt het art. 28 van het Algemeen Reglement voor arbeidsbemiddeling door een nieuwe titel Ibis betreffende de preventie van beroepsrisico's. In deze titel worden zowel aan de werkgevers als aan de werknemers een aantal verplichtingen opgelegd.

De werkgever is gehouden alle noodzakelijke maatregelen te nemen ter bescherming van de veiligheid en de gezondheid van de werknemers. Hieronder wordt begrepen preventie van beroepsrisico's, informatie en opleiding van de werknemers alsook de organisatie en de verwerving van de benodigde middelen. Hij moet er meer bepaald voor zorgen dat de werknemers een voldoende en aangepaste opleiding krijgen, onder de vorm van voorlichting en instructies, die aangepast zijn aan de functie en indien nodig op gezette tijden worden herhaald. De werkgever moet tevens de werknemers op de hoogte brengen van de risico's die zij lopen voor hun veiligheid en gezondheid alsook van de beschermings- en preventiemaatregelen om deze te voorkomen. In geval van ernstig en onmiddellijk gevaar werden bijzondere maatregelen voorzien.

Iedere werkgever moet tijdens de uitoefening van de arbeid naar vermogen zorg dragen voor zijn eigen veiligheid en gezondheid alsook voor die van andere betrokken personen.

Daartoe dient hij gebruik te maken van de hem ter beschikking gestelde persoonlijke beschermingsmiddelen en samen te werken met de werkgever, meer bepaald door hem onmiddellijk op de hoogte te brengen van een mogelijk gevaar teneinde hem in staat te stellen ervoor te zorgen dat het arbeidsmilieu en de arbeidsomstandigheden veilig zijn.

5.2.2. ZIEKTE- EN INVALIDITEITSVERZEKERING.

Derdebetalersregeling.

Koninklijk besluit van 19 augustus 1992 tot wijziging van het koninklijk besluit van 10 oktober 1986 tot uitvoering van artikel 34quater, vierde lid, van de wet van 9 augustus 1963 tot instelling en organisatie van een regeling voor verplichte ziekte- en invaliditeitsverzekering, *Staatsblad*, 12 september 1992, blz. 19911.

6. — BUITENLANDSE ECONOMISCHE EN FINANCIËLE BETREKKINGEN

DOUANEGEBIED (EG).

Verordening (EEG) nr. 2505/92 van de Commissie van 14 juli 1992 tot wijziging van de bijlagen I en II van Verordening (EEG) nr 2658/87 van de Raad met betrekking tot de tarief- en statistiekomenclatuur en het gemeenschappelijk douanetarief, *Publikatieblad* nr. L 267 van 14 september 1992, blz. 1.

INVOER - UITVOER - DOORVOER.

Economische sancties.

Besluit van de Vertegenwoordigers van de Regeringen van de Lid-Staten, in het kader van de Raad bijeen, van 8 september 1992 betreffende bepaalde technische voorwaarden in verband met de toepassing van Besluit 92/285/EGKS houdende een verbod op de handel tussen de Europese Gemeenschap voor Kolen en Staal en de Republieken Servië en Montenegro, *Publikatieblad* nr. L 266 van 12 september 1992, blz. 29.

MULTILATERAAL AGENTSCHAP VOOR INVESTERINGSGARANTIES.

Koninklijk besluit van 10 september 1992 tot machtiging van de Minister van Financiën tot het stellen van financiële verrichtingen voortvloeiend uit de toetreding van België tot het Multilaterale Agentschap voor Investeringsgaranties, *Staatsblad*, 18 september 1992, blz. 20196.

LIJST VAN DE VERSCHENEN « STUDIENOTA'S »

- Studienota nr. 1 :** Raming van de budgettaire weerslag van een vermindering van de roerende voorheffing van 25 tot 10 pct., door E. Jacobs en Th. Timmermans.
- Studienota nr. 2 :** Evolutie van de resultaten en de financiële structuur van de ondernemingen, door M. Asseau en Ph. Quintin.
- Studienota nr. 3 :** Bijzondere wet van 16 januari 1989 betreffende de financiering van de Gemeenschappen en Gewesten, door J. Claeys en H. Famerée.
- Studienota nr. 4 :** Het « sneeuwbaaleffect » van de rentelasten op de overheidsschuld, door J. Claeys en H. Famerée.
- Studienota nr. 5 :** Verloop van de resultaten en van de financiële structuur van de ondernemingen in 1988, door M. Asseau en Ph. Quintin.
- Studienota nr. 6 :** Omvang en structuur van de valutamarkten in België en in het buitenland, door P. Demarsin.
- Studienota nr. 7 :** Marktaandeelen van de producenten van de BLEU op de binnen- en buitenlandse markten, door A. Nyssens en Gh. Poullet.
- Studienota nr. 8 :** Verloop van de resultaten en van de financiële structuur van de ondernemingen in 1989, door Ph. Quintin en P. Tellier.
- Studienota nr. 9 :** Weerslag van de verlaging van het tarief van de roerende voorheffing op de financiële markten en de overheidsfinanciën door J. Claeys, M. Druant, D. Gosset, A. Mulkay, C. Rigo, Th. Timmermans.

LITERATUUR

IN VERBAND MET DE ECONOMISCHE EN FINANCIËLE AANGELEGENHEDEN DIE VAN BELANG ZIJN VOOR BELGIE

Onderstaande literatuurlijst sluit aan bij die welke in het voorafgaande Tijdschrift is gepubliceerd. De in aanmerking genomen werken en artikels zijn in alfabetische volgorde van respectievelijk de auteurs en de tijdschriften geklasseerd. Bovendien dragen ze een of meer nummers van de decimale classificatie die bij de Nationale Bank in gebruik is. Een verkorte versie van die classificatie werd in het januarinummer 1974 gepubliceerd en kan op aanvraag verkregen worden bij de Documentatiedienst van de Nationale Bank van België, de Berlaimontlaan 14, 1000 Brussel. De volledige classificatie, evenals de vermelde werken en artikels, kunnen worden geraadpleegd in de Wetenschappelijke Bibliotheek van de Bank.

Er zij aan herinnerd dat deze literatuurlijst de jaarverslagen van instellingen noch de statistische bronnen overneemt.

*
**

305.92 - 382.240.

330.2

AGENOR, P.-R. et al.

Speculative attacks and models of balance of payments crises.

(In : *I.M.F.-STAFF PAPERS*, Washington, 2, 1992 06, p. 357-394.)

IMF 4

BELLET, M.

Technologie et territoire : l'organisation comme objet de recherche?

(In : *REVUE FRANÇAISE D'ECONOMIE*, Paris, 1, 1992, p. 85-138.)

FR 64

311.90 - 305.8

AGHILI, F.S.

Construction de quelques indices démographiques robustes basés sur des méthodes d'analyse multivariées et applications.

(In : *JOURNAL DE LA SOCIETE DE STATISTIQUE DE PARIS*, Paris, 1-2, 1992 01/06, p. 58-71.)

FR 39

338.44 - 338.755.5 - 338.754.5
338.754.8

BINAME, J.-P. & GUENE, C.

Incidences économiques sectorielles du recyclage des déchets ménagers.

(In : *BULLETIN DE L'I.R.E.S.*, Louvain-la-Neuve, 160, 1992 06, p. 1-74.)

BE 33Z

333.106. - 333.130.2 - 333.130.3
657.5

BANK...

Major international banks' performance : 1980-91.

(In : *BANK OF ENGLAND - QUARTERLY BULLETIN*, London, 3, 1992 08, p. 288-297.)

GB 1A

333.106. - 333.130.2 - 333.132.

BLATTNER, N.

La compétitivité des banques.

(In : *REVUE D'ECONOMIE FINANCIERE*, Paris, 21, 1992, p. 229-250.)

FR 5B

333.602. - 333.613.

BARSKY, R.B. & DE LONG, J.B.

Why does the stock market fluctuate?

(National Bureau of Economic Research, Working Paper, 3995.)

Cambridge, Mass., N.B.E.R., 1992, 25 p.

305.8

BROLL, U. & WAHL, J.

Risk sharing markets and international trade.

(In : *JAHRBUECHER FÜR NATIONALÖKONOMIE UND STATISTIK*, Stuttgart, 1-2, 1992 07, p. 64-71.)

DE 16

BUDDING, D.

De waarschijnlijke herschikking van het EMS.

(In : *ECONOMISCH STATISTISCHE BERICHTEN*, Rotterdam, 3872, 1992 08 12, p. 778-780.)

NL 10

CHADHA, B. et al.

Models of inflation and the costs of disinflation.

(In : *I.M.F.-STAFF PAPERS*, Washington, 2, 1992 06, p. 395-431.)

IMF 4

305.7

334.151.3 - 336.225.

BULLARD, J.

Samuelson's model of money with n-period lifetimes.

(In : *FEDERAL RESERVE BANK OF ST. LOUIS - REVIEW*, St. Louis (Missouri), 3, 1992 05/06, p. 67-82.)

US 31F

COMMUNAUTES EUROPEENNES.

TVA 1993 : Vademecum. Guide du nouveau régime de la TVA sans frontières.

Bruxelles, Commission des Communautés Européennes, 1992, div. p.

333.841. - 339.21

333.106. - 333.102.

CARDOSO, E.

Inflation and poverty.

(National Bureau of Economic Research, Working Paper, 4006.)

Cambridge, Mass., N.B.E.R., 1992, 29 p.

CONTI, V. & MACCARINELLI, M.

La taille optimale de l'activité bancaire.

(In : *REVUE D'ECONOMIE FINANCIERE*, Paris, 21, 1992, p. 251-271.)

FR 5B

330.02

351.2 - 303.8

CARRIER, B.

Au-delà de l'équilibre général Walrasien : les apports de Maurice Allais et Edmond Malinvaud.

(In : *RIVISTA INTERNAZIONALE DI SCIENZE ECONOMICHE E COMMERCIALI*, Padova, 7, 1992 07, p. 553-568.)

IT 22B

CROPPER, M.L. & OATES, W.E.

Environmental economics : a survey.

(In : *THE JOURNAL OF ECONOMIC LITERATURE*, Nashville, 2, 1992 06, p. 675-740.)

US 29B

DEHEZ, P. & FITOUSSI, J.-P.

Revenu minimum, allocations-chômage et subventions à l'emploi : un modèle macroéconomique simple.

(In : DOCUMENT DE TRAVAIL - OBSERVATOIRE FRANÇAIS DES CONJONCTURES ECONOMIQUES, Paris, 92-07, 1992 07, p. 1-20.)

FR 46B

DUCOS, G. & MENOUE, M.

L'estimation de probabilités subjectives de scénarios : une forme d'anticipations rationnelles. Procédures d'estimation et exemple d'illustration.

(In : JOURNAL DE LA SOCIETE DE STATISTIQUE DE PARIS, Paris, 1-2, 1992 01/06, p. 84-97.)

FR 39

333.771.3 - 333.154. - 333.151.

334.151.20

de LAROSIERE, J.

La modernisation des moyens de paiement.

(In : BANQUE DE FRANCE - BULLETIN TRIMESTRIEL, Paris, 82, 1992 06, p. 45-52.)

FR 6A

DUISENBERG

Financial and monetary policy in a Europe ohne frontières.

(In : DE NEDERLANDSCHE BANK - QUARTERLY BULLETIN, Amsterdam, 1, 1992 06, p. 13-17.)

NL 30BE

332.11 - 332.25 - 332.26

330.00 - 380.22 - 338.046.2 - 338.040.
658.40 - 332.691. - 321.2 - 336.01
336.401. - 332.220. - 338.043.

DELVAUX, B. & VERLY, J.

Les bas salaires de Belgique.

(In : BULLETIN DE L'I.R.E.S., Louvain-la-Neuve, 161, 1992 07, p. 1-48.)

BE 33Z

ECONOMIE...

Micro-économie appliquée.

(In : ECONOMIE & PREVISION, Paris, 102-103, 1992 1/2, p. 1-275.)

FR 10Z

305.7 - 305.96 - 305.971.

334.150.6

DIAZ-GIMENEZ, J. & PRESCOTT, E.C.

Liquidity constraints in economies with aggregate fluctuations : a quantitative exploration.

(In : DOCUMENT DE TRAVAIL - OBSERVATOIRE FRANÇAIS DES CONJONCTURES ECONOMIQUES, Paris, 92-02, 1992, p. 1-27.)

FR 46B

FERNANDEZ-FABREGAS, F. & LENTZ, J.

Le budget 1992, son cadre politique et financier, son établissement : incidents et aboutissement.

(In : REVUE DU MARCHE COMMUN, Paris, 360, 1992 07/08, p. 637-657.)

FR 58

305.93 - 339.21

334.151.25

GANDENBERGER, O.

Transfers als Bemessungsgrundlage von Transfers.

(In : *FINANZARCHIV, Tübingen, 2, 1991/1992, p. 202-214.*)

DE 14

KOHLHOFF, H.

Euro D-Mark und Ecu.

(In : *ZEITSCHRIFT FÜR DAS GESAMTE KREDITWESEN, Frankfurt/Main, 11, 1992 06, p. 478-480.*)

DE 35

333.432.8

330.3

GIOVANNINI, A.

Bretton Woods and its precursors : rules versus discretion in the history of international monetary regimes. (National Bureau of Economic Research, Working Paper, 4001.)

Cambridge, Mass., N.B.E.R., 1992, 56 p.

KRIKELAS, A.C.

Why regions grow : a review of research on the economic base model.

(In : *FEDERAL RESERVE BANK OF ATLANTA - ECONOMIC REVIEW, Atlanta, 4, 1992 07/08, p. 16-29.*)

US 31A

333.432.8 - 334.3

305.95 - 338.731.

GOLDSTEIN, M. et al.

Policy issues in the evolving international monetary system.

(In : *OCCASIONAL PAPER - I.M.F., Washington, 96, 1992 06, p. 1-74.*)

IMF 6

KUMAR, M.S.

The forecasting accuracy of crude oil futures prices.

(In : *I.M.F.-STAFF PAPERS, Washington, 2, 1992 06, p. 432-461.*)

IMF 4

305.93 - 336.300.

305.5

JAGER, A. & KEUSCHNIGG, C.

The burden of public debt in open economies.

(In : *FINANZARCHIV, Tübingen, 2, 1991/1992, p. 181-201.*)

DE 14

LEEPER, E.M.

Consumer attitudes : king for a day.

(In : *FEDERAL RESERVE BANK OF ATLANTA - ECONOMIC REVIEW, Atlanta, 4, 1992 07/08, p. 1-15.*)

US 31A

338.78

LEFEVRE-FARCY, J.-F.

La révolution tertiaire : services, emploi et croissance.
(In : *REVUE FRANÇAISE D'ECONOMIE*, Paris, 1, 1992,
p. 139-166.)

FR 64

305.7 - 303.3 - 334.151.27

MONTICELLI, C. & STRAUSS-KAHN, M.-O.

European integration and the demand for broad money.

(In : *NOTES D'ETUDES ET DE RECHERCHE - BANQUE DE FRANCE*,
Paris, 16, 1991 12, p. 3-30.)

FR 68

368.40

MARINUS, H. & PETERS, M.L.A.

Organisatie van sociale verzekeringen in internationaal perspectief.

(In : *OPENBARE UITGAVEN*, 's Gravenhage, 4, 1992,
p. 151-159.)

NL 25

336.61 - 336.208. - 343.35
336.207. - 347.720.1 - 334.151.3
334.154.5

MOUTHON, E.

Preferential tax structures within the EEC : the French perspective.

(In : *REVUE DE DROIT DES AFFAIRES INTERNATIONALES / INTERNATIONAL BUSINESS LAW JOURNAL*, Paris, 3, 1992,
p. 297-335.)

FR 727

338.8

MEADOWS, D.H. et al.

De grenzen voorbij : een wereldwijde catastrofe of een duurzame wereld.

(Aula-Paperback, 250.)

Utrecht, Spectrum, 1992, 308 p.

330.2 - 338.043.

NIOSI, J. et al.

Les systèmes nationaux d'innovation : à la recherche d'un concept utilisable.

(In : *REVUE FRANÇAISE D'ECONOMIE*, Paris, 1, 1992,
p. 215-250.)

FR 64

305.92 - 333.451.1

MENKHOFF, L.

Feedback Trading auf Devisenmärkten.

(In : *JAHRBUCHER FÜR NATIONALÖKONOMIE UND STATISTIK*,
Stuttgart, 1-2, 1992 07, p. 127-144.)

DE 16

334.151.28 - 334.154.2 - 333.130.
368.01 - 333.611.

NOTITIES...

Naar een grote interne markt voor financiële diensten.

(In : *NOTITIES OVER EUROPA*, Brussel, 3, 1992, p. 3-14.)

EEC 20N

331.11 - 338.721.

330.52 - 338.45 - 382.0

O'BRIEN, P.K. & PRADOS de la ESCOSURA, L.

Agricultural productivity and European industrialization, 1890-1980.

(In : *ECONOMIC HISTORY REVIEW*, Cambridge, 3, 1992 08, p. 514-536.)

GB 18

SIROEN, J.-M.

Le nationalisme dans les relations économiques internationales.

(In : *REVUE FRANÇAISE D'ECONOMIE*, Paris, 1, 1992, p. 3-33.)

FR 64

305.8

334.151.6

PICHLER, E.

Investment in general and job-specific training with occupational mobility.

(In : *JAHRBUECHER FÜR NATIONALÖKONOMIE UND STATISTIK*, Stuttgart, 1-2, 1992 07, p. 35-46.)

DE 16

STOLWIJK, H.J.J. & VEENENDAAL, P.J.J.

Hervorming van het Europese landbouwbeleid : duur en ingewikkeld.

(In : *OPENBARE UITGAVEN*, 's Gravenhage, 4, 1992, p. 141-150.)

NL 25

338.8 - 339.113. - 303.8

333.139.2 - 333.50 - 333.52

SALTZ, I.S.

The negative correlation between foreign direct investment and economic growth in the third world : theory and evidence.

(In : *RIVISTA INTERNAZIONALE DI SCIENZE ECONOMICHE E COMMERCIALI*, Padova, 7, 1992 07, p. 617-633.)

IT 22B

SWARY, I. & TOPF, B.

Non-banking activities of banking organizations.

(In : *GLOBAL FINANCIAL DEREGULATION*.) Cambridge, Mass., Blackwell, 1992, 363-396 p.

334.0 - 303.8

306.113. - 306.114.

SCHEMPP, U.

Nationale Politik versus internationale Koordination.

(In : *JAHRBUECHER FÜR NATIONALÖKONOMIE UND STATISTIK*, Stuttgart, 1-2, 1992 07, p. 105-116.)

DE 16

WALKER, C. & RICHARDS, D.

Producer price indices-present practice, future developments and international comparisons.

(In : *ECONOMIC TRENDS*, London, 465, 1992 07, p. 114-118.)

GB 19A

333.131.9 - 368.01 - 333.52

WEIGEL, H.-J.

Zusammenarbeit zwischen Banken und Versicherern.

(In : ZEITSCHRIFT FÜR DAS GESAMTE KREDITWESEN, Frankfurt/Main, 14, 1992 07 15, p. 620-630.)

DE 35

380.23 - 338.70

WORLD ECONOMIC FORUM.

The world competitiveness report - 1992.

Lausanne/Geneva, IMD/The World Economic Forum, 1992, 695 p.

305.970.

ZAKOIAN, J.-M.

Modèles ARCH : une revue de la littérature.

(In : JOURNAL DE LA SOCIETE DE STATISTIQUE DE PARIS, Paris, 1-2, 1992 01/06, p. 40-57.)

FR 39

336.451. - 333.432.8 - 334.154.1

334.151.20 - 333.167. - 339.115.

382.256. - 333.712.3 - 338.340.

ZERAH, D.

Economie financière internationale : les interventions du Trésor.

(Etudes de la Documentation Française.)

Paris, La Documentation Française, 1992, 229 p.

