



# BULLETIN

DE LA

BANQUE NATIONALE DE BELGIQUE

**Publication mensuelle**

LXVIII<sup>e</sup> année, n° 1  
Janvier 1993

## **SOMMAIRE**

<b>Les comptes financiers de la Belgique . . . . .</b>	<b>3</b>
<b>Statistiques . . . . .</b>	<b>1</b>
<b>Législation économique . . . . .</b>	<b>189</b>
<b>Liste des « Cahiers » parus . . . . .</b>	<b>195</b>
<b>Bibliographie relative aux questions économiques et financières intéressant la Belgique . . . . .</b>	<b>197</b>

Les articles signés traduisent les opinions de l'auteur et n'engagent pas la Banque.

Les opinions exprimées dans les articles non signés ont l'accord du Comité de Direction de la Banque.

La reproduction d'extraits de ce *Bulletin* est autorisée, à condition que la source soit indiquée.

## LES COMPTES FINANCIERS DE LA BELGIQUE

Au cours des dernières années, la Banque a entamé une rénovation en profondeur des statistiques financières qu'elle diffuse dans le présent *Bulletin*. Jusqu'à présent, ont été modifiés les chapitres XI « Finances publiques »<sup>1</sup>, XII « Globalisation des comptes annuels des entreprises non financières »<sup>2</sup>, XV « Actifs financiers »<sup>3</sup>, XVI « Engagements des particuliers, des sociétés et des entreprises individuelles »<sup>4</sup>, XVII « Marché des capitaux »<sup>5</sup>, XVIII « Marché Monétaire »<sup>6</sup> et XIX « Taux d'intérêt »<sup>7</sup>. La plupart de ces chapitres peuvent être considérés comme des parties spécifiques d'un tout que constitue la synthèse des comptes financiers de la Belgique. Cette synthèse, qui figure actuellement dans le chapitre XIIIbis « Créances et dettes dans l'économie belge », était progressivement devenue caduque, les concepts s'écartant fortement des concepts utilisés dans les chapitres modifiés du *Bulletin*.

Les données relatives aux créances et engagements dans l'économie belge ont été révisées de manière à assurer la cohérence de la synthèse des comptes financiers avec les statistiques publiées dans les autres chapitres du *Bulletin*. Etant donné que le chapitre XII est désormais affecté aux statistiques élaborées par la Centrale des bilans de la Banque, le nouveau chapitre consacré aux créances et engagements dans l'économie belge portera le numéro XIII. Par ailleurs, la réforme du schéma d'informations périodiques que les établissements de crédit sont tenus de communiquer aux autorités de contrôle concernant leur situation financière, qui est entrée en vigueur en janvier 1993, harmonise et complète les informations contenues dans les états comptables des différentes catégories d'établissements. Suite à cette réforme, les tableaux des anciens chapitres XIII et XIV seront ultérieurement refondus dans un nouveau chapitre XIV consacré aux bilans consolidés des intermédiaires financiers. En attendant la publication des nouveaux tableaux de ce prochain chapitre, seuls les tableaux encore pertinents des deux chapitres précités feront l'objet d'une nouvelle numérotation et seront regroupés en un chapitre XIV provisoire désormais intitulé « Intermédiaires financiers ».

<sup>1</sup> « Modifications apportées au chapitre XI "Finances publiques" de la partie "Statistiques" du Bulletin », *Bulletin de la Banque Nationale de Belgique*, LXIII<sup>e</sup> année, tome I, n° 5, mai 1988, pp. 3-13.

<sup>2</sup> « La Centrale des bilans : une source statistique pour l'analyse du comportement des entreprises non financières (nouveau chapitre XII de la partie "Statistiques" du Bulletin) », *Bulletin de la Banque Nationale de Belgique*, LXVI<sup>e</sup> année, n° 9, septembre 1991, pp. 3-79.

<sup>3</sup> « Modifications apportées au chapitre XV, "Actifs financiers" de la partie "Statistiques" du Bulletin », *Bulletin de la Banque Nationale de Belgique*, LXIII<sup>e</sup> année, tome II, n° 1-2, juillet-août 1988, pp. 3-23.

<sup>4</sup> « Description du nouveau chapitre XVI "Engagements des particuliers, des sociétés et des entreprises individuelles" de la partie "Statistiques" du Bulletin », *Bulletin de la Banque Nationale de Belgique*, LXVI<sup>e</sup> année, n° 7-8, juillet-août 1991, pp. 27-53.

<sup>5</sup> « Nouveau chapitre XVII "Marché des Capitaux" de la partie "Statistiques" du Bulletin », *Bulletin de la Banque Nationale de Belgique*, LXVII<sup>e</sup> année, n° 4, avril 1992, pp. 5-29.

<sup>6</sup> « Révision du chapitre XVIII "Marché monétaire" de la partie "Statistiques" du Bulletin », *Bulletin de la Banque Nationale de Belgique*, LXVI<sup>e</sup> année, n° 6, juin 1991, pp. 3-12.

<sup>7</sup> « Révision du chapitre XIX "Taux d'escompte, d'intérêt et de rendement", de la partie "Statistiques" du Bulletin », *Bulletin de la Banque Nationale de Belgique*, LXVI<sup>e</sup> année, n° 5, mai 1991, pp. 5-16.

La première partie de cet article présente les principes généraux qui président à l'élaboration des comptes financiers et explique comment ces comptes s'articulent aux comptes réels de l'économie. La deuxième partie sera consacrée à leur transposition dans le cadre de l'économie belge en fonction de l'information disponible. Dans une troisième partie, on commentera les différents tableaux qui seront inclus au nouveau chapitre XIII. La quatrième partie sera relative à la table des matières du chapitre XIV provisoire. Enfin, une dernière partie sera consacrée à certains aménagements de tableaux des chapitres XI et XV, relatifs notamment à l'introduction de nouvelles statistiques d'agrégats monétaires.

## **I. PRINCIPES GENERAUX DES COMPTES FINANCIERS**

Au sens large, les comptes financiers couvrent l'ensemble des créances, des dettes, des droits et des engagements dans l'économie. Ces comptes mettent en évidence la manière dont les différents secteurs économiques affectent leur épargne financière et auprès de quels secteurs ils trouvent les ressources dont ils ont besoin.

Par ailleurs, les comptes financiers fournissent des informations permettant d'apprécier la liquidité des différents secteurs, en classant les divers actifs selon leur degré de liquidité ou d'illiquidité. A ce stade, on peut déjà distinguer les deux ingrédients constitutifs des comptes financiers : une nomenclature des secteurs économiques et une nomenclature des instruments financiers. On y reviendra en détail ci-après.

L'analyse des principaux canaux de financement dans l'économie et l'appréciation de la liquidité répondent aux préoccupations des responsables de la politique économique et financière et s'inscrivent dans le cadre de l'analyse économique moderne. En effet, la description des financements intersectoriels permet de dégager le rôle des intermédiaires financiers et des marchés dans le processus de collecte et de distribution de fonds. Cela peut conduire à détecter les imperfections éventuelles des canaux de financement dans l'économie et contribuer à l'élaboration d'une politique visant à optimiser l'allocation des ressources financières. Les comptes financiers permettent aussi de mesurer les effets de mesures de politique monétaire ou budgétaire comme par exemple les conséquences de l'abaissement du taux de précompte mobilier. Enfin, ils permettent également de formuler certaines estimations de soldes sectoriels, de revenus, de dépenses, et de prévoir les évolutions de certaines catégories d'actifs (par exemple demande de billets) ou d'engagements.

Les comptes financiers peuvent être recensés en termes de flux bruts (somme des nouveaux actifs et des nouveaux engagements financiers), de flux nets (différence algébrique entre, d'une part, les nouveaux actifs et les nouveaux engagements et, d'autre part, les liquidations d'actifs et remboursements de dettes) ou de stocks (encours des actifs et des engagements financiers à une certaine date).

En ce qui concerne les flux, les comptes financiers dont il sera question dans le nouveau chapitre XIII n'enregistrent que les variations nettes des actifs et passifs financiers. Ce mode de comptabilisation en termes de flux nets est dicté par des nécessités statistiques, car, dans la plupart des cas, on ne dispose pas des données nécessaires à l'établissement des variations brutes des créances et engagements dans l'économie.

C'est également pour des raisons statistiques que, dans un premier temps, le nouveau chapitre XIII ne reprendra que des données de flux et pas de données d'encours. En

effet, il subsiste encore des problèmes de valorisation pour certains encours, en particulier les créances et engagements à l'égard de l'étranger. D'une part, ces encours doivent être calculés au départ de flux cumulés, ce qui soulève des problèmes de revalorisation pour prendre en compte notamment les variations de cours de change. D'autre part, une partie des actifs placés à l'étranger, celle provenant de revenus non rapatriés, échappe à tout recensement. Par conséquent, pour ne pas retarder la publication des statistiques de flux, on a préféré dissocier la publication des tableaux de flux et d'encours. Ces derniers seront ultérieurement incorporés à ce chapitre XIII.

### I. 1. L'intégration des comptes réels et des comptes financiers

Les comptes financiers ne constituent pas un outil statistique isolé mais s'intègrent aux autres statistiques macroéconomiques fondamentales de la comptabilité nationale. On sait que celle-ci vise à mesurer la production, les dépenses et le revenu de la Nation, ainsi que les agrégats dont ces variables économiques sont composées. L'optique « Revenus » des comptes nationaux explique comment le produit de l'activité économique du pays, mesuré par le produit national brut, se répartit entre les différents secteurs économiques. Ceux-ci sont définis comme des regroupements d'unités institutionnelles ayant un comportement économique homogène. Traditionnellement, les secteurs retenus au niveau d'agrégation le plus large dans les comptes de l'économie réelle sont au nombre de quatre : les ménages, les entreprises, les administrations publiques et le reste du monde, respectivement désignés ci-dessous par les lettres h, c, g et f.

Par identité, le produit national brut est égal à la somme des revenus bruts des trois grands secteurs intérieurs dont il est question ci-dessus :

$$Y = Y_h + Y_c + Y_g$$

Y étant le produit national brut

$Y_h$  le revenu brut des ménages

$Y_c$  le revenu brut des entreprises

$Y_g$  le revenu brut des administrations publiques<sup>1</sup>.

Le revenu disponible d'un secteur ( $Y_d$ ) est égal à son revenu brut augmenté des transferts en provenance des autres secteurs et diminué des transferts à destination des autres secteurs. Par définition, considérés globalement, les transferts nets (T) entre les différents secteurs (y compris le reste du monde) s'annulent.

Par ailleurs, le revenu disponible d'un secteur peut servir à sa consommation finale de biens et de services (C) et son solde résiduel constituera son épargne brute (S). Les ménages affectent leur revenu disponible à la satisfaction de leurs besoins de consommation, leur surplus étant épargné. Les administrations publiques engagent des dépenses (paiement des fonctionnaires, achats de biens et services au secteur des entreprises, ...). Par convention, les entreprises n'ont pas de consommation finale, mais seulement une consommation intermédiaire de biens et de services : elles utilisent les biens et les services produits par d'autres entreprises pour assurer leur propre production, et cette consommation intermédiaire n'est pas prise en compte dans la comptabilité nationale, pour ne pas occasionner de doubles comptages.

<sup>1</sup> Dans les comptes nationaux, le revenu brut des administrations publiques comprend les impôts indirects, le revenu de la propriété et les amortissements, déduction faite des subsides octroyés et des charges d'intérêts. Les impôts directs et les cotisations de sécurité sociale sont en revanche considérés comme des transferts reçus des autres secteurs, tandis que les prestations de sécurité sociale constituent des transferts versés aux particuliers.

Comme on l'a vu ci-avant, l'économie ne se limite pas aux secteurs intérieurs. Ainsi, d'une part, les entreprises écoulent sur les marchés étrangers une partie de leur production : ce sont les exportations de biens et services (X). D'autre part, l'ensemble des secteurs intérieurs peuvent trouver sur ces marchés des ressources nécessaires pour satisfaire leurs besoins de consommation, intermédiaire ou finale : ce sont les importations de biens et services (M). Les exportations nettes constituent donc, pour le reste du monde, l'équivalent du concept de consommation pour le marché intérieur.

Finalement, on peut définir la capacité de financement d'un secteur (ou son besoin de financement) (FCR) comme la différence positive (négative) entre son épargne brute et ses dépenses d'investissements (I). Pour les entreprises et les administrations publiques, ces dernières sont relatives aux dépenses d'infrastructures nécessaires à la poursuite de l'activité (bâtiments, matériel, ...). Pour les ménages, il s'agit des investissements en logements. Ordinairement, le secteur des ménages dégage une capacité de financement, les secteurs des entreprises et des administrations publiques dégagent des besoins de financement. Si la somme des capacités et des besoins de financement des secteurs intérieurs est positive, l'économie dispose par identité comptable d'un excédent vis-à-vis du reste du monde.

Généralement, toute opération de dépense (consommation, investissement) ou de répartition (revenus et transferts) prise en compte par les données de la comptabilité nationale est associée à une opération financière, un mouvement de fonds. Ainsi, par exemple, les entreprises rémunèrent la force de travail et les apports en capitaux que les ménages ont mis à leur disposition. Dans l'économie réelle, cela se matérialise par le paiement de rémunérations et d'intérêts, et par l'attribution de dividendes. Dans la sphère financière, ce mouvement prendra la forme d'un transfert financier des entreprises aux particuliers (diminution des actifs financiers des entreprises ou augmentation de leur endettement ; augmentation des actifs financiers des particuliers ou réduction de leur endettement). Dans cette mesure, on peut considérer que les opérations financières dans l'économie constitueront l'autre face des opérations enregistrées dans la sphère réelle.

**Tableau 1 — COMPTES REELS ET FINANCIERS**

	Ménages	Entreprises	Administrations publiques	Reste du monde	Total
<b>Comptes réels</b>					
Opérations de répartition <sup>1</sup> .....	Y <sub>h</sub> - Th	Y <sub>c</sub> - T <sub>c</sub>	Y <sub>g</sub> - T <sub>g</sub>	- T <sub>f</sub>	Y 0
Opérations sur biens et services .....	Y <sub>dh</sub> - C <sub>h</sub> - I <sub>h</sub>	Y <sub>dc</sub> - I <sub>c</sub>	Y <sub>dg</sub> - C <sub>g</sub> - I <sub>g</sub>	Y <sub>df</sub> - (X - M)	Y <sub>d</sub> = Y - C - (X - M) - I
	FCR <sub>h</sub>	FCR <sub>c</sub>	FCR <sub>g</sub>	FCR <sub>f</sub>	0
<b>Comptes financiers</b>					
Formation d'actifs financiers	ΔFA <sub>h</sub>	ΔFA <sub>c</sub>	ΔFA <sub>g</sub>	ΔFA <sub>f</sub>	ΔFA
Nouveaux engagements .....	- ΔFL <sub>h</sub>	- ΔFL <sub>c</sub>	- ΔFL <sub>g</sub>	- ΔFL <sub>f</sub>	- ΔFL
Solde financier	FCR <sub>h</sub> = NFS <sub>h</sub>	FCR <sub>c</sub> = NFS <sub>c</sub>	FCR <sub>g</sub> = NFS <sub>g</sub>	FCR <sub>f</sub> = NFS <sub>f</sub>	0

<sup>1</sup> Les transferts courants et les transferts en capital — c'est-à-dire ceux qui sont en principe destinés à financer des investissements ou des placements — sont traités différemment dans les comptes nationaux. Les premiers affectent les revenus disponibles des différents secteurs, tandis que les seconds modifient leur patrimoine. Pour la simplicité de la présentation, le présent tableau n'opère pas cette distinction de telle sorte que les transferts en capital sont implicitement incorporés au revenu disponible.

Ce sont les concepts de besoins et de capacités de financement qui établissent la charnière des comptes réels et financiers. Si un secteur dégage un besoin de financement (FCR négatif), cela signifie que ses dépenses ont été supérieures aux revenus qui lui ont été versés par les autres secteurs. Ceci n'est évidemment possible que si au moins l'un de ces autres secteurs a enregistré une capacité de financement (FCR positif). Dans la sphère financière, la capacité de financement des secteurs en surplus se traduira par une formation d'actifs financiers ( $\Delta FA$ ) supérieure à leur constitution de nouveaux engagements ( $\Delta FL$ ). Les soldes financiers positifs permettront d'assurer le financement des secteurs en déficit qui, eux, vont devoir contracter de nouveaux engagements pour un montant supérieur à leur constitution d'actifs financiers.

Considérant que la différence entre la variation des actifs et celle des engagements financiers d'un secteur est par définition égale à son épargne financière nette ( $NFS_i = \Delta FA_i - \Delta FL_i$ ), on peut en conclure que la capacité de financement d'un secteur est égale « in fine » à son épargne financière nette : l'adéquation entre les opérations réelles et les opérations financières est ainsi établie.

$$FCR_i = NFS_i = \Delta FA_i - \Delta FL_i$$

Les variations successives d'actifs et d'engagements financiers ( $\Delta FA$  et  $\Delta FL$ ) constituent des flux qui vont, en s'additionnant d'une période à l'autre, venir gonfler ou réduire les encours de créances et de dettes progressivement accumulés par les divers secteurs.

Ces données en termes d'encours complètent utilement les données en termes de flux car elles permettent de connaître, à un moment précis, l'état de la richesse financière de chacun de ces secteurs. Ce patrimoine financier est, à son tour, susceptible d'influencer les comportements dans la sphère réelle de l'économie et, en particulier, les décisions de dépenses.

Si on retrouve ici les interactions entre comptes réels et comptes financiers, il faut cependant remarquer que la sphère financière de l'économie dispose aussi d'une autonomie relative, certaines opérations n'ayant pas de contrepartie dans la sphère réelle. Il en est ainsi par exemple du fait de recourir à l'endettement pour acquérir des actifs financiers ; dans ce cas, le solde financier du secteur est inchangé, de même que sa capacité ou son besoin de financement. En revanche, des évolutions se sont produites dans la sphère financière, qui peuvent traduire une mutation du comportement financier du secteur en question.

## **1. 2. Les tableaux de créances et engagements et de flux de fonds**

Dans le tableau 1, en mettant en évidence l'intégration conceptuelle des flux réels et financiers dans l'économie, on a adopté une structure sectorielle simplifiée qui ne fait pas apparaître séparément le secteur financier. Ce secteur est en effet inclus au secteur des entreprises.

Or, le secteur financier constitue une unité économique fondamentale de la sphère financière de l'économie, car il facilite l'adéquation des besoins de financement des agents en déficit avec les exigences des agents en excédent. Sa raison d'être principale consiste précisément à améliorer l'allocation des ressources entre les prêteurs et les emprunteurs. Dans l'absolu, ceux-ci peuvent décider d'opérer leurs transactions financières sans recourir au secteur financier. En pareil cas, on parle de financement direct. Néanmoins, il peut s'avérer plus intéressant pour eux de recourir à un intermédiaire financier ; au lieu de prêter directement aux agents économiques en déficit, les agents

en surplus leur prêtent les fonds nécessaires par l'intermédiaire d'un autre agent : l'intermédiaire financier. La fonction d'intermédiation est rémunérée en raison des services que le secteur financier peut fournir aux uns et aux autres.

La plupart du temps, les désirs des prêteurs et ceux des emprunteurs ne sont pas compatibles. Traditionnellement, les prêteurs (principalement les ménages) n'ont que de faibles montants à placer, tandis que les emprunteurs (principalement les entreprises et les administrations publiques) ont de gros besoins de fonds. En outre, l'horizon de temps du prêteur est le plus souvent plus court que celui de l'emprunteur ; le premier veut disposer de ses actifs très rapidement alors que le second peut souhaiter obtenir la période de remboursement la plus longue possible. Par ailleurs, le prêteur qui a une certaine aversion au risque veut être certain de pouvoir récupérer sa mise et les risques de défaillance de l'emprunteur ne sont pas exclus. Pour toutes ces raisons, en l'absence d'intermédiaires financiers, il est vraisemblable que certains investissements productifs ne pourraient être financés, ce qui pourrait conduire à rendre l'allocation des ressources non efficiente. Par leur action, les intermédiaires financiers peuvent précisément concilier ces exigences contradictoires :

- en tant qu'intermédiaires, ils collectent auprès de la multitude des épargnants des fonds constitués assez souvent de montants relativement faibles ; la somme des montants ainsi collectés peut être affectée à satisfaire les importants besoins de fonds des emprunteurs ;
- ils parviennent à concilier l'asymétrie des échéances entre les prêteurs et les emprunteurs ; c'est la fonction de transformation : ils collectent des ressources à court terme pour prêter à long terme ;
- en faisant écran entre les prêteurs et les emprunteurs, ils réduisent le risque pour les premiers. Leur assise leur permet de diversifier leurs placements beaucoup plus que ne pourrait le faire un placeur individuel, ce que recommande la théorie des choix de portefeuille, et leur expertise leur permet d'opérer une sélection dans l'octroi de crédits ;
- par ailleurs, leur intervention concourt à réduire les coûts de transaction des prêteurs et des emprunteurs. La recherche d'une contrepartie peut en effet s'avérer coûteuse en termes de temps, de frais de publicité, ou en raison de la distance physique entre les contreparties. Par leurs larges réseaux d'agences, les intermédiaires financiers peuvent sans difficulté concilier les contraintes qui résultent par exemple de la localisation différente des uns et des autres : ils peuvent ainsi collecter l'épargne pour l'affecter au financement d'investissements dans des régions différentes.

L'ensemble des caractéristiques évoquées ci-dessus définit la fonction d'intermédiation classique. Le développement récent des marchés financiers remet toutefois en question cette fonction. En effet, de plus en plus, les marchés deviennent à même de remplir certains rôles traditionnellement dévolus au secteur financier. Ainsi, un marché liquide parviendra à satisfaire le désir du prêteur de récupérer sa mise à tout moment. Il n'en reste pas moins que le secteur financier constitue, comme on peut le concevoir aisément de ce qui précède, un canal de financement important dans l'économie ; c'est la raison pour laquelle il est isolé du secteur des entreprises non financières dans les comptes financiers. Si les transactions financières entre secteurs s'opèrent par son intervention, on parlera de financement intermédié par opposition au financement direct dont il a été question plus haut.

Par rapport aux comptes réels, on distinguera donc dans les comptes financiers un secteur supplémentaire, dénommé f.i. au tableau 2. Néanmoins, pour garder la cohérence entre les deux optiques, le secteur financier ne sera isolé que dans son rôle



d'intermédiation pure, ce qui implique que la somme des actifs prêtés est rigoureusement identique à la somme des ressources collectées au passif du bilan de ce secteur. En pratique, cela n'est pas le cas, car certaines ressources financent des actifs réels, tels les immeubles. En outre, certains actifs financiers peuvent être générés à partir des revenus que le secteur financier retire de son activité d'entreprise. Par conséquent, on considérera que l'activité « réelle » du secteur des intermédiaires financiers (dépenses, revenus) se trouve incluse dans les opérations réelles du secteur des entreprises non financières et on ne prendra en compte dans les comptes financiers que sa fonction d'intermédiation financière pure. De la sorte, ce secteur n'aura pas de capacité ou de besoin de financement, et son épargne financière sera donc nulle.

Ayant distingué le secteur financier, on dispose d'une nomenclature complète simplifiée des grands secteurs de l'économie, qui constitue le premier ingrédient constitutif des comptes financiers. En réalité, dans les comptes financiers tels qu'ils sont établis par les statisticiens des différents pays, on trouve une gamme nettement plus large des différents secteurs en cause. Ainsi, le plus souvent, le secteur des administrations publiques est subdivisé en ses composantes nationales et locales, celui des intermédiaires financiers est subdivisé en diverses catégories dont l'activité d'intermédiation présente des caractéristiques différentes : établissements de crédit, sociétés d'assurances, sociétés d'investissements.

Une fois la sectorisation de l'économie réalisée, il est possible d'établir une matrice des flux financiers croisés entre les différents secteurs : il s'agit de la matrice des flux de fonds qui se présente de la façon suivante :

Tableau 2 — MATRICE DES FLUX DE FONDS

Créanciers \ Débiteurs	Ménages	Entreprises	Administrations publiques	Reste du monde	Intermédiaires financiers	Total
Ménages .....						$\Delta FA_h$
Entreprises .....						$\Delta FA_c$
Administrations publiques .....						$\Delta FA_g$
Reste du monde .....						$\Delta FA_f$
Intermédiaires financiers .....						$\Delta FA_{fi} = \Delta FL_{fi}$
Total .....	$\Delta FL_h$	$\Delta FL_c$	$\Delta FL_g$	$\Delta FL_f$	$\Delta FL_{fi} = \Delta FA_{fi}$	$\Delta FA = \Delta FL$
Epargne financière nette .....	$\Delta FA_h - \Delta FL_h$	$\Delta FA_c - \Delta FL_c$	$\Delta FA_g - \Delta FL_g$	$\Delta FA_f - \Delta FL_f$	0	0

Un tableau identique peut évidemment être établi en termes de stocks (FA et FL). Il s'agit alors d'une matrice des créances et engagements intersectoriels.

La nomenclature des instruments financiers constitue le deuxième ingrédient constitutif des comptes financiers. Ces instruments, que l'on peut définir comme les véhicules de financement ou les supports sur lesquels s'opèrent les transactions financières entre les différents secteurs, peuvent être répertoriés en fonction de plusieurs critères :

- leur liquidité, elle-même fonction de leur négociabilité, c'est-à-dire de la possibilité donnée au détenteur d'une créance de s'en défaire au profit d'un autre détenteur (titres ou crédits), et de leur durée (instruments à court ou long terme) ;

- la monnaie dans laquelle ils sont libellés (monnaie nationale ou devises étrangères);
- leur mode de rémunération (instruments à revenu fixe ou à revenu variable);
- le secteur de contrepartie (instruments intermédiés ou instruments de financement direct).

A chaque actif d'un secteur déterminé correspond par identité comptable un engagement d'un autre secteur. L'avantage des tableaux de flux de fonds et de créances et engagements est qu'ils présentent une synthèse cohérente des opérations financières dans l'économie : en effet, par définition, le total des actifs financiers (ou de leur variation) est rigoureusement égal au total des engagements financiers (ou de leur variation) de l'ensemble des secteurs. Ces tableaux permettent de visualiser la manière dont les différents secteurs affectent leur épargne financière et satisfont leurs besoins de fonds. Le tableau des flux permet notamment d'identifier les secteurs en déficit et d'analyser la façon dont ils ont couvert leur déficit, par quelles techniques et auprès de quels secteurs. Le tableau des stocks permet par exemple de voir si la position de l'économie est débitrice ou créditrice nette vis-à-vis du reste du monde : il suffit de considérer le compte financier de ce dernier.

## II. LES COMPTES FINANCIERS DE LA BELGIQUE

Ayant introduit les principes généraux qui président à l'élaboration des comptes financiers, on peut maintenant examiner leur transposition dans le cadre de l'économie belge. Cet examen passe par la définition de la structure sectorielle de l'économie et des instruments financiers recensés ainsi que par un commentaire relatif aux sources d'information statistique.

### II. 1. Définition des secteurs économiques

Le cadre général de la nomenclature des secteurs économiques est basé sur les définitions et critères contenus dans le Système Européen de Comptes économiques intégrés (SEC), élaboré par l'Office statistique des Communautés européennes, adapté en ce qui concerne les statistiques belges en fonction de l'information disponible.

Les secteurs et sous-secteurs regroupent les unités institutionnelles ayant un comportement économique analogue. Dans le présent chapitre, la sectorisation retenue inclut les secteurs et sous-secteurs suivants :

#### II. 1.1. *Les particuliers et les sociétés*

Le secteur des particuliers et des sociétés regroupe en fait deux secteurs forts différents, mais qu'il n'est malheureusement pas possible de distinguer dans l'état actuel des statistiques financières<sup>1</sup>.

<sup>1</sup> La réforme du schéma d'informations périodiques que les établissements de crédit sont tenus d'établir devrait permettre de résoudre partiellement ce problème.

Selon la définition du SEC, le secteur des sociétés comprend les entreprises dont la fonction principale consiste à produire des biens et services marchands non financiers, et disposant d'une personnalité juridique propre. En vertu de cette définition, les sociétés à portefeuille devraient théoriquement être exclues de ce secteur et être considérées comme des intermédiaires financiers. Cette dernière solution n'a pas pu être appliquée faute d'informations suffisantes. Dans ce chapitre, les sociétés à portefeuille sont donc assimilées aux sociétés non financières. Par ailleurs, il convient de noter que les organismes publics d'exploitation sont compris dans ce secteur et non dans le secteur des administrations publiques, le critère économique de producteur de biens et services marchands s'appliquant quelle que soit la qualité du détenteur du capital des entreprises.

Le secteur des particuliers comprend les ménages, les entreprises individuelles ne disposant pas d'une personnalité juridique propre (les indépendants), ainsi que les organismes sans but lucratif.

### II. 1.2. *Les administrations publiques*

Le secteur des administrations publiques comprend toutes les unités institutionnelles qui, à titre de fonction principale, produisent des services non marchands destinés à la collectivité et/ou effectuent des opérations de redistribution du revenu et des richesses des collectivités auxquelles elles se rapportent et dont les ressources principales proviennent de versements obligatoires effectués par les unités appartenant à d'autres secteurs et reçus directement ou indirectement.

Ce secteur comprend les sous-secteurs suivants :

- le pouvoir national, à savoir l'Etat, ainsi que les administrations centrales spécialisées dont les dettes figurent d'office à la situation officielle de la dette de l'Etat ;
- les Communautés et les Régions ;
- les autres administrations nationales, communautaires et régionales, à savoir les unités institutionnelles du pouvoir national et des Communautés et Régions dont les dettes ne figurent pas d'office à la situation officielle de la dette de l'Etat, des Communautés et des Régions. Par assimilation, figurent également dans ce sous-secteur les dettes contractées à l'origine par d'autres secteurs économiques, et dont le service incombe en définitive au pouvoir national, aux Communautés ou aux Régions ;
- les pouvoirs locaux, à savoir les Provinces et les Communes, ainsi que les administrations locales qui y sont attachées ;
- les organismes de sécurité sociale, y compris les organismes d'assurances contre les accidents du travail et les fonds de pension légaux.

### II. 1.3. *Les intermédiaires financiers*

Le secteur des intermédiaires financiers comprend les sous-secteurs suivants :

- la Banque Nationale de Belgique ;
- le Fonds monétaire, l'Office des Chèques postaux, le Fonds des Rentes et l'Institut de Réescompte et de Garantie. Ces institutions sont des organismes publics assumant des missions spécifiques et qui entretiennent des rapports étroits avec la banque centrale : le premier émet de la monnaie fiduciaire, à l'instar de la Banque ; le deuxième joue conjointement avec la Banque un rôle de caissier de l'Etat ; les deux derniers sont des organismes de régulation, respectivement du marché secondaire des obligations de l'Etat spécialement destinées aux particuliers, et du marché secondaire des effets de commerce ;

- les établissements de crédit. Leur activité consiste à recevoir du public des dépôts ou d'autres fonds remboursables et à octroyer des crédits pour leur compte propre. Ce secteur est lui-même subdivisé en trois sous-secteurs : les banques, les banques d'épargne, y compris les entreprises régies par le chapitre 1<sup>er</sup> de la loi du 10 juin 1964, et les établissements de crédit du secteur public, dont la catégorie se compose exclusivement de la Caisse Générale d'Épargne et de Retraite-Banque, du Crédit Communal de Belgique, de la Société Nationale de Crédit à l'Industrie, de l'Office Central de Crédit Hypothécaire, de la Caisse Nationale de Crédit Professionnel, de l'Institut National de Crédit Agricole, et des associations de crédit et caisses de dépôts et de crédit agréées par ces deux dernières institutions ;
- les sociétés d'assurances, à l'exclusion de la branche « accidents du travail » reprise dans la sécurité sociale. Ce secteur regroupe les unités institutionnelles qui exercent à titre principal la fonction d'assurer, c'est-à-dire qui transforment des risques individuels en risques collectifs en constituant des réserves techniques d'assurances, et dont les ressources principales sont constituées par des primes contractuelles. Dans la mesure où ils peuvent être recensés, les fonds de pension extra-légaux, dont les ressources principales proviennent des contributions volontaires des ménages, sont compris dans ce secteur ;
- les organismes de placement collectif. Ceux-ci collectent des fonds auprès du public en vue d'assurer une gestion collective des capitaux, ce qui permet une meilleure répartition des risques. Ce secteur comprend les organismes de droit belge et luxembourgeois émettant en Belgique, que l'on ne dissocie pas, car du point de vue macroéconomique, c'est le critère de placement collectif, commun aux deux groupes d'institutions, qui constitue le critère déterminant, et non le régime juridique national auquel les institutions se rattachent. Cette distinction purement institutionnelle est d'ailleurs due à des raisons historiques : c'est parce qu'il n'y avait pas de cadre juridique légal pour les SICAV de droit belge que les SICAV luxembourgeoises se sont développées en Belgique, leurs parts étant commercialisées par les intermédiaires financiers belges au même titre que les parts des organismes de placement collectif de droit belge ;
- les autres intermédiaires financiers. Ce secteur comprend les entreprises qui ne relèvent pas des sous-secteurs précités, mais qui ont pour principale activité l'octroi de crédits, la location-financement, l'affacturage, ainsi que les sociétés de bourse.

#### II. 1.4. *Le reste du monde*

La distinction entre les résidents et les étrangers est établie sur la base de la résidence principale de l'agent économique. La seule exception à cette règle est constituée par les organismes de placement collectif de droit luxembourgeois, que l'on traite comme des résidents pour les raisons évoquées précédemment. Dans le cas de personnes morales, le siège social est pris en considération.

#### II. 2. **Définition des instruments financiers**

Comme pour les secteurs économiques, la ventilation des instruments financiers est inspirée du SEC. La classification des rubriques se fonde surtout sur le caractère plus ou moins liquide des instruments. Ainsi, sont distinguées, dans le présent chapitre, les rubriques suivantes : or financier et DTS, numéraire et dépôts à vue, autres dépôts, titres à court terme, crédits à court terme, crédits commerciaux sur l'étranger, obligations et bons de caisse à plus d'un an, actions, crédits à long terme, réserves techniques d'assurances, divers et ajustements.

La rubrique « Or financier et DTS » enregistre d'une part l'or qui n'est pas destiné à un usage industriel, considéré comme un engagement du reste du monde et un placement pour les résidents, et d'autre part, les droits de tirage spéciaux, qui représentent les titres de créances de la Belgique sur le FMI.

La rubrique « Numéraire et dépôts à vue » comprend la monnaie fiduciaire et les dépôts à vue transférables sans aucune restriction par chèque, virement ou tout autre moyen de paiement analogue.

La rubrique « Autres dépôts » recense l'ensemble des autres dépôts placés auprès des intermédiaires financiers nationaux et étrangers, sans distinction du terme : dépôts d'épargne libres ou réglementés, dépôts à terme.

La rubrique « Titres à court terme » comprend l'ensemble des instruments représentés par des titres, et dont l'échéance contractuelle est à un an au plus : certificats de trésorerie, billets de trésorerie, certificats de dépôts, bons de caisse émis par les établissements de crédit.

A l'exception des crédits à l'exportation, ventilés selon l'échéance contractuelle (un an au plus, plus d'un an), la ventilation des crédits entre les rubriques « Crédits à court terme » et « Crédits à long terme » est basée sur la forme du crédit. Ainsi, les premiers comprennent les crédits de caisse, d'escompte et d'acceptation, les prêts personnels et les crédits à tempérament; les seconds comprennent les crédits d'investissement, les crédits-bail et les crédits hypothécaires.

La rubrique « Crédits commerciaux » n'enregistre que les opérations nettes avec l'étranger. En effet, la plupart des opérations entre les sociétés résidentes — dont les créances commerciales — ne sont pas recensées dans les comptes financiers faute d'informations disponibles.

La rubrique « Obligations et bons de caisse à plus d'un an » comprend les titres à revenu fixe dont l'échéance contractuelle est supérieure à un an.

La rubrique « Actions » comprend les titres à revenu variable constitutifs d'un droit de propriété sur le capital et les bénéfices des sociétés; y sont assimilés les certificats immobiliers, les certificats de participation, les parts émises par les organismes de placement collectif ne disposant pas de la personnalité juridique et les participations dans des sociétés étrangères.

La rubrique « Réserves techniques d'assurances » comprend les réserves mathématiques pour risques en cours, les réserves-primaires, les réserves-sinistres que les sociétés d'assurances constituent pour faire face aux indemnités futures ainsi que les réserves pour participation des assurés aux bénéfices.

La rubrique « Divers et ajustements » recense en premier lieu certaines opérations qui n'entrent pas dans les autres catégories de créances et engagements. Il en est ainsi par exemple du solde des opérations sur créances et dettes des intermédiaires financiers et des erreurs et omissions de la balance des paiements de la Belgique. Ces deux soldes sont considérés comme faisant partie de la formation nette d'actifs financiers des particuliers et des sociétés, et, en contrepartie, comme une constitution d'engagements, respectivement, pour les intermédiaires financiers et le reste du monde. Dans le premier cas, le choix méthodologique découle de la scission entre l'activité « réelle » et l'activité « financière » des intermédiaires. Ainsi, le solde des opérations sur créances et dettes de ces derniers, résultant notamment de leur bénéfice, est attribué à leur

activité d'entreprise plutôt que d'intermédiaire, et donc assimilé à un mouvement net des créances des sociétés non financières. Dans le second cas, le recensement des mouvements de capitaux entre la Belgique seule et l'ensemble des pays étrangers est certainement incomplet, en raison de la difficulté d'établir des balances de paiements séparées pour la Belgique et le Luxembourg. Les erreurs et omissions de la balance des paiements de la Belgique en résultent sans doute en grande partie ; c'est pourquoi elles ont été assimilées à des mouvements de capitaux non recensés et affectées à la variation nette des créances des particuliers et des sociétés.

En second lieu, la rubrique « Divers et ajustements » enregistre tous les écarts résultant de la mise en concordance des différentes séries statistiques, et notamment ceux provenant de l'utilisation de sources statistiques différentes dans l'enregistrement des opérations. Ces ajustements permettent d'équilibrer les créances avec les engagements.

## II. 3. Informations statistiques disponibles

A l'intérieur du secteur des particuliers et des sociétés, faute d'informations sur l'ensemble des créances et engagements intrasectoriels, telles que les créances résultant d'opérations sur biens et services, on limite le recensement aux billets de trésorerie, aux actions et aux obligations, ce qui conduit à une sous-évaluation de l'importance du total des opérations de financement effectuées à l'intérieur de ce secteur. Le recensement de ces données est établi sur la base d'informations de la Commission bancaire et financière en ce qui concerne les actions<sup>1</sup> et d'informations de celle-ci et de la Centrale des bilans de la Banque en ce qui concerne les obligations.

Les comptes financiers des administrations publiques sont établis à partir de données émanant de diverses institutions (Ministère des Finances pour les opérations de l'Etat, Ministère de la Prévoyance Sociale pour les opérations du secteur de la sécurité sociale, Crédit Communal de Belgique pour les opérations des pouvoirs locaux, ...). Toutes ces données sont mises en rapport avec d'autres données collectées par la Banque.

Le compte financier du reste du monde est la partie financière de la balance des paiements de la Belgique, établie principalement au moyen des données collectées par l'Institut Belgo-Luxembourgeois du Change (IBLC), corrigées en ce qui concerne le Luxembourg par des données obtenues notamment auprès de l'Institut monétaire Luxembourgeois (IML).

La source principale d'information en ce qui concerne les établissements de crédit belges consiste dans les états comptables que ces institutions transmettent tous les mois à la Banque.

Des données sont collectées auprès de l'Office de Contrôle des Assurances (OCA) et auprès de la Commission bancaire et financière pour isoler les opérations, respectivement, des sociétés d'assurances et des organismes de placement collectif. En ce qui concerne les autres intermédiaires financiers, à l'heure actuelle, des données ne sont disponibles que pour les sociétés publiques de logement et les fonds du logement de la Ligue des Familles nombreuses. En vertu de l'arrêté royal du 4 août 1992 prescrivant une statistique annuelle des créances et engagements de certaines entreprises du secteur financier et des assurances, l'INS étendra le recensement des informations aux autres catégories d'intermédiaires financiers à partir de 1992.

<sup>1</sup> Seules sont recensées les actions émises publiquement.

Certaines opérations financières peuvent être recensées au moyen de plusieurs sources d'information, puisque chaque créance d'un secteur correspond théoriquement à un engagement d'un autre secteur. Evidemment, l'existence de différentes sources est à la base d'écartés statistiques multiples.

### III. NOUVEAU CHAPITRE XIII DE LA PARTIE « STATISTIQUES » DU BULLETIN

Comme on l'a mentionné précédemment, dans sa version actuelle, le chapitre XIII de la partie « Statistiques » du *Bulletin* ne traite que des statistiques de flux. Les tableaux relatifs aux statistiques d'encours seront publiés ultérieurement, lorsque l'ensemble des problèmes méthodologiques auront été résolus.

Le tableau XIII-1 « *Flux de fonds par secteur* » est présenté sur une base trimestrielle. Il vise à donner une vue d'ensemble des principaux canaux de financement dans l'économie en ne reprenant que les soldes des opérations intersectorielles.

Pour pouvoir disposer de données dans un délai relativement court et sur une base trimestrielle, il est nécessaire de s'écarter de la sectorisation complète présentée précédemment.

En effet, en ce qui concerne le secteur des intermédiaires financiers autres que la Banque, l'information statistique n'est disponible de façon complète que pour le Fonds des Rentes, le Fonds monétaire, l'Office des Chèques postaux, l'Institut de Réescompte et de Garantie, les établissements de crédit, les sociétés publiques de logement et les fonds du logement de la Ligue des Familles nombreuses; pour les autres institutions, l'information est partielle. En ce qui concerne les organismes de placement collectif, le recensement de leurs opérations est semestriel. Pour les sociétés d'assurances et autres institutions financières, le recensement prévu par l'arrêté royal du 4 août 1992 n'est qu'annuel. Par conséquent, le secteur des intermédiaires financiers présenté au tableau XIII-1 est limitativement constitué par les établissements de crédit et les institutions apparentées citées ci-dessus. Les autres intermédiaires financiers sont recensés au tableau XIII-1 dans le secteur des sociétés non financières. Plus précisément, ils sont considérés comme « transparents » : on ne recense pas les engagements financiers qu'ils ont à l'égard de leurs créanciers (qui se composent à peu près exclusivement des particuliers et des sociétés); on se limite à recenser les actifs que les sociétés d'assurances, les organismes de placement collectif et les autres institutions financières détiennent eux-mêmes, en les considérant comme des actifs des particuliers et des sociétés non financières.

Le fait de procéder de la sorte permet d'assurer la cohérence des concepts avec ceux repris dans les chapitres XI, XV et XVI de la partie « Statistiques » du *Bulletin*. Ainsi, la ligne (6) « Variation des créances des particuliers et des sociétés — Total » du tableau XIII-1 est égale, sous réserve des ajustements statistiques permettant d'équilibrer ledit tableau, à la formation totale d'actifs financiers recensée dans la colonne (13) du tableau XV-3 « Actifs financiers détenus par les sociétés et les particuliers ». La ligne (12) « Variation des créances des pouvoirs publics — Total » est égale à la formation d'actifs financiers des pouvoirs publics, recensée dans la colonne (8) du tableau XI-6 « Nouveaux engagements et formation d'actifs financiers des pouvoirs publics ». La ligne (32) « Variation des dettes des pouvoirs publics — Total » est égale à la constitution de nouveaux engagements des pouvoirs publics, recensée dans la colonne (7) du même

tableau XI-6. Enfin, la ligne (31) « Variation des engagements des particuliers et des sociétés — Total » est égale au montant recensé dans la colonne (12) du tableau XVI-1 « Engagements des particuliers, des sociétés et des entreprises individuelles ». D'autres correspondances sont bien entendu également possibles avec des rubriques plus détaillées des tableaux de ces différents chapitres.

Le tableau XIII-2 « *Mouvements des créances et des engagements — Synthèse* », publié sur une base annuelle, présente une désagrégation sectorielle complète, suivant les définitions de la deuxième partie de cet article, tout en ne reprenant toujours que les soldes des opérations intersectorielles.

En fait, ce tableau constitue une version étendue du tableau XIII-1. La différence dans le total des flux intersectoriels entre ces deux tableaux provient de la déconsolidation des opérations entre les intermédiaires financiers sensu stricto<sup>1</sup>, de la déconsolidation de la variation des créances et engagements autres que sous la forme d'actions et d'obligations des secteurs des particuliers et sociétés à l'égard des sociétés d'assurances, des organismes de placement collectif et des autres intermédiaires financiers, et de la déconsolidation des opérations entre ces trois derniers secteurs.

Le tableau XIII-3 « *Mouvements des créances et des engagements dans l'économie belge* », est présenté également sur une base annuelle. Tant la ventilation sectorielle que la répartition des opérations par instruments financiers, telles qu'elles ont été définies dans la deuxième partie du présent article, sont complètes.

#### IV. CHAPITRE XIV PROVISOIRE DE LA PARTIE « STATISTIQUES » DU BULLETIN

La réforme du schéma d'information périodique que les établissements de crédit sont tenus de communiquer aux autorités de contrôle vient d'intervenir en janvier 1993. Cette réforme a différé le projet de refonte des tableaux relatifs aux bilans des intermédiaires financiers, qui prendra cours ultérieurement. En attendant cette refonte, seuls les tableaux suivants seront encore publiés :

Nouvelle numérotation		Ancienne numérotation
XIV-1a	Bilans de la Banque Nationale de Belgique	XIII-10
XIV-1b	Situations hebdomadaires de la Banque Nationale de Belgique	XIII-10
XIV-2	Réserves de change nettes au comptant de la Banque Nationale de Belgique	XIII-5b
XIV-3	Situation globale des Banques	XIII-12
XIV-4a,b,c	Situation globale des banques d'épargne et des entreprises régies par le chapitre I <sup>er</sup> de la loi du 10 juin 1964	XIV-7a,b,c
XIV-5a	Caisse Générale d'Epargne et de Retraite-Banque	XIV-5b
XIV-5b	Caisse Générale d'Epargne et de Retraite-Assurance	XIV-5c
XIV-6	Société Nationale de Crédit à l'Industrie	XIV-6
XIV-7	Crédit Communal de Belgique	XIV-8
XIV-8	Comptes de chèques postaux	XIII-11
XIV-9	Fonds des Rentes	XIV-4
XIV-10	Compagnies d'assurances sur la vie	XIV-9
XIV-11	Montants globaux des paiements effectués au moyen des dépôts bancaires à vue en franc belge et des avoirs en comptes de chèques postaux	XIII-13

<sup>1</sup> C'est-à-dire les établissements de crédit et les institutions apparentées reprises au tableau XIII-1.



La notion d'« organismes principalement monétaires » n'est plus usitée dans les statistiques financières actuelles de la Belgique. En conséquence, les anciens tableaux XIII-1, XIII-2, XIII-3, XIII-4 et XIII-5a, qui ne sont plus compatibles avec les autres statistiques, sont supprimés. Le tableau XIV-5a « Caisse Générale d'Epargne et de Retraite-Opérations des ménages », est également supprimé.

## V. AUTRES MODIFICATIONS APPORTEES A LA PARTIE « STATISTIQUES » DU BULLETIN

La Banque ne se réfère pas aux agrégats de monnaie pour la conduite de sa politique monétaire. Dans une petite économie ouverte ayant opté pour un cours de change fixe, il n'est en effet pas possible de poursuivre un objectif intermédiaire autonome exprimé en termes d'agrégats.

Le Comité des Gouverneurs des banques centrales des Etats membres de la Communauté économique européenne a cependant entrepris une harmonisation des concepts d'agrégats monétaires pour l'ensemble des pays membres. Si ces agrégats harmonisés sont, actuellement, surtout utilisés à des fins d'analyse, leur rôle est appelé à se renforcer au fil de la progression vers l'Union économique et monétaire.

Il a donc paru opportun de publier, dès à présent, une statistique des trois agrégats monétaires calculés par la Banque dans le cadre de cet exercice d'harmonisation.

L'agrégat M1 comprend les billets, les pièces et les dépôts à vue en francs émis par la Banque Nationale de Belgique, le Fonds Monétaire, l'Office des Chèques Postaux et les établissements de crédit résidents. L'agrégat M3 comprend, outre les actifs compris dans M1, les autres actifs en francs et en devises à un an au plus émis par les établissements de crédit résidents. Enfin l'agrégat M4 correspond à l'agrégat M3 augmenté des certificats de trésorerie à un an au plus. Pour les trois agrégats, les actifs recensés sont ceux détenus par les particuliers et sociétés résidents. Ne sont donc pas repris dans les agrégats les actifs détenus par les pouvoirs publics et par les non-résidents<sup>1</sup>.

L'introduction de nouveaux agrégats monétaires harmonisés conduit à modifier la présentation de certains tableaux du chapitre XV. En outre, les statistiques relatives aux actifs financiers des pouvoirs publics sont transférées au chapitre XI « Finances publiques », le nouveau chapitre XV s'intitulant désormais « Actifs financiers des particuliers, des sociétés et des entreprises individuelles ».

Plus précisément, les modifications suivantes sont apportées :

- Un nouveau tableau XV-1 « *Agrégats monétaires* » est ajouté, comportant des données relatives aux agrégats M1, M3 et M4. Ce tableau est repris en annexe du présent article.
- L'intitulé de l'ancien tableau XV-2 est remplacé par l'intitulé suivant : « *Ventilation de M1* ». Dans ce tableau, les colonnes 9 et 10 sont supprimées.
- Les statistiques reprises dans les colonnes (1) à (6) de l'ancien tableau XV-1 sont incorporées au chapitre XI, dans un nouveau tableau XI-6bis « *Actifs financiers détenus par les pouvoirs publics* ».

<sup>1</sup> A l'exception des billets et pièces détenus par les non-résidents qui, faute de pouvoir être isolés, sont inclus dans les agrégats monétaires.

### XIII - 1 — FLUX DE FONDS PAR SECTEUR

(milliards de francs)

Variations des créances	Variations des dettes	1980	1981	1982	1983	1984	1985	1986	1987	1988	1989	1990	1991	Neuf premiers mois	
														1991	1992
Particuliers et sociétés	Particuliers et sociétés	8,2	5,0	19,9	49,9	22,9	-10,2	-20,6	-35,6	2,3	44,6	-17,1	-9,8	-7,4	-15,8
	Administrations publiques	65,7	51,4	19,2	54,3	43,1	83,2	41,3	94,7	173,6	52,9	192,2	331,0	279,9	170,9
	Reste du monde	159,1	271,7	162,3	189,4	222,1	281,0	295,3	357,2	491,5	719,2	281,5	165,2	150,0	556,2
	Intermédiaires financiers	246,3	347,6	379,0	421,5	333,2	446,9	553,9	467,1	486,4	662,3	616,2	849,3	674,2	478,2
	BNB	7,2	4,0	-7,9	1,1	-11,0	-9,5	12,3	-3,0	6,9	6,8	-10,2	2,3	-4,3	2,9
	Total <sup>1</sup>	486,5	679,6	572,6	716,1	610,1	791,4	882,3	880,4	1.160,6	1.485,8	1.062,6	1.338,0	1.092,4	1.192,4
Administrations publiques	Particuliers et sociétés	88,3	102,5	112,3	122,9	121,0	140,7	87,6	68,8	35,1	49,3	21,9	54,1	-4,5	-24,8
	Administrations publiques	-3,8	-8,0	0,4	3,6	9,6	-1,6	8,7	4,5	16,0	12,5	15,5	14,9	12,0	6,8
	Reste du monde	3,2	4,4	6,3	8,3	6,6	5,2	5,4	6,0	7,6	9,9	6,4	15,4	4,3	-6,0
	Intermédiaires financiers	-8,1	-17,7	24,9	9,4	31,5	31,3	19,5	67,8	53,4	19,5	101,5	112,0	103,3	-97,3
	BNB	...	...	0,7	...	...	0,1	-0,7	0,6	-0,3	0,1	-0,3	0,1	0,1	0,1
	Total	79,7	81,3	144,7	144,2	168,7	175,6	120,6	147,7	111,8	91,2	145,1	196,5	115,3	-121,2
Reste du monde	Particuliers et sociétés	61,6	107,6	87,8	41,8	38,1	69,3	54,0	116,0	193,5	315,0	288,6	350,6	249,6	294,3
	Administrations publiques	88,1	128,3	175,2	75,2	122,0	90,1	153,8	126,2	159,5	228,9	115,3	315,7	289,0	62,5
	Reste du monde	...	...	...	...	...	...	...	...	...	...	...	...	...	...
	Intermédiaires financiers	591,7	416,6	129,0	330,2	774,5	901,0	850,2	829,2	218,9	911,7	562,1	-365,5	-396,3	594,2
	BNB	-26,8	5,1	11,5	32,8	-49,1	0,5	-0,9	-0,8	5,2	-5,6	3,6	2,2	1,9	-2,3
	Total	714,7	657,6	403,5	480,0	885,5	1.060,9	1.057,1	1.070,5	577,1	1.449,9	969,6	303,0	144,2	948,8
Intermédiaires financiers <sup>3</sup>	Particuliers et sociétés	162,8	115,1	34,3	63,5	61,5	130,2	177,4	271,2	429,5	627,8	350,1	371,3	282,5	271,7
	Administrations publiques	221,1	323,5	385,3	480,8	378,7	476,9	376,6	404,4	197,8	249,6	235,6	84,2	145,6	251,9
	Reste du monde	400,3	334,3	111,2	231,5	607,2	788,0	845,0	684,0	130,0	747,4	692,1	191,3	18,9	440,1
	Intermédiaires financiers	...	...	...	...	...	...	...	...	...	...	...	...	...	...
	BNB	-0,4	2,8	0,8	-2,3	7,5	-3,0	0,9	2,1	1,5	6,9	-4,3	...	-4,5	-4,9
	Total	783,9	775,7	531,5	773,5	1.054,9	1.392,1	1.399,8	1.361,7	758,8	1.631,6	1.273,6	646,8	442,5	958,7
BNB	Particuliers et sociétés	...	...	-0,1	-0,1	...	-0,1	...	...	...	...	...	0,2	...	...
	Administrations publiques	25,9	73,3	32,6	8,6	13,4	-16,8	29,1	-78,6	-17,2	-36,8	-25,1	-87,9	-80,6	-7,1
	Reste du monde	0,2	-90,6	-26,0	10,7	18,1	-7,9	6,3	79,9	30,4	6,7	20,2	41,2	12,4	19,2
	Intermédiaires financiers	-46,0	29,2	-1,4	12,5	-84,2	12,9	-23,7	-2,3	0,1	38,2	-6,2	51,1	61,4	-16,4
	BNB	...	...	...	...	...	...	...	...	...	...	...	...	...	...
	Total	-20,0	11,9	5,1	31,7	-52,7	-12,0	11,6	-1,0	13,3	8,1	-11,2	4,5	-6,8	-4,3
Total	Particuliers et sociétés <sup>4</sup>	320,9	330,2	254,2	278,0	243,4	329,8	298,4	420,3	660,4	1.036,7	643,5	766,2	520,3	525,4
	Administrations publiques <sup>5</sup>	397,1	568,4	612,8	622,5	566,9	631,8	609,4	551,2	529,7	507,2	533,5	658,0	646,0	485,1
	Reste du monde	562,8	519,9	253,7	439,8	854,0	1.066,4	1.152,1	1.127,1	659,5	1.483,1	1.000,2	413,2	185,6	1.009,5
	Intermédiaires financiers	783,9	775,7	531,5	773,5	1.054,9	1.392,1	1.399,8	1.361,7	758,8	1.631,6	1.273,6	646,8	442,5	958,7
	BNB	-20,0	11,9	5,1	31,7	-52,7	-12,0	11,6	-1,0	13,3	8,1	-11,2	4,5	-6,8	-4,3
	Total	2.044,7	2.206,0	1.657,4	2.145,5	2.666,5	3.408,1	3.471,4	3.459,3	2.621,7	4.666,8	3.439,7	2.488,8	1.787,6	2.974,4

<sup>1</sup> Ce total ne correspond pas exactement au total des actifs financiers des particuliers et des sociétés repris à la colonne (13) du tableau XV-3 en raison d'ajustements statistiques.

<sup>2</sup> Correspond à la colonne (8) du tableau XI-6a.

<sup>3</sup> Banques, banques d'épargne, entreprises régies par le chapitre I<sup>er</sup> de la Loi du 10 juin 1964, établissements de crédit du secteur public (y compris les sociétés publiques de logement et les fonds du logement de la Ligue des Familles nombreuses), Fonds monétaire, Office des chèques postaux, Fonds des Rentes, IRC.

<sup>4</sup> Correspond à la colonne (12) du tableau XVI-1.

<sup>5</sup> Correspond à la colonne (7) du tableau XI-6a.

XIII - 2 — MOUVEMENTS DES CREANCES ET DES ENGAGEMENTS EN 1980 - SYNTHESE<sup>1</sup>

(milliards de francs)

Dettes par secteur	Particuliers et sociétés	Pouvoir national	Communautes et Régions	Autres administrations centrales, communautaires et régionales	Pouvoirs locaux	Organismes de sécurité sociale	Banque Nationale de Belgique	Fonds monétaire, OCP, Fonds des Rentes et IRG	Banques	Banques d'épargne <sup>2</sup>	Etablissements de crédit du secteur public <sup>3</sup>	Sociétés d'assurances	Organismes de placement collectif	Autres intermédiaires financiers	Reste du monde	TOTAL
Créances par secteur																
Particuliers et sociétés .....	1,2	38,0	...	5,7	4,0	10,4	7,2	0,4	90,1	36,3	114,1	48,7	-5,3	3,2	158,0	512,1
Pouvoir national .....	...	...	...	...	...	...	...	...	...	...	...	...	...	...	...	...
Communautes et Régions .....	...	...	...	...	...	...	...	...	...	...	...	...	...	...	...	...
Autres administrations centrales, communautaires et régionales .....	75,2	-2,1	...	...	...	...	...	-0,3	...	...	-0,6	...	...	5,6	3,0	80,8
Pouvoirs locaux .....	...	...	...	...	...	...	...	...	...	...	-3,9	...	...	...	...	-3,9
Organismes de sécurité sociale .....	13,2	-1,1	...	-0,3	0,2	-0,5	...	-0,6	2,2	-0,1	-10,4	...	...	...	0,2	2,8
Banque Nationale de Belgique .....	...	25,3	...	0,1	0,4	...	...	-12,5	-33,6	...	...	...	...	...	0,2	-20,0
Fonds monétaire, OCP, Fonds des Rentes et IRG .....	-0,6	3,0	...	-0,9	0,2	...	...	...	...	...	0,2	...	...	-0,4	0,3	1,7
Banques .....	74,2	117,5	...	-1,9	-1,1	3,9	-1,0	2,5	36,3	3,7	5,1	...	...	4,5	393,3	637,1
Banques d'épargne <sup>2</sup> .....	15,5	13,2	...	0,7	0,9	1,9	-0,2	2,6	0,4	...	1,9	...	...	1,8	1,5	40,2
Etablissements de crédit du secteur public <sup>3</sup> .....	41,8	9,2	...	33,3	47,7	-6,6	0,8	7,0	13,0	0,4	-2,1	...	...	-0,6	5,2	149,2
Sociétés d'assurances .....	32,7	9,5	...	...	-0,3	...	...	...	1,0	...	5,0	...	0,1	-0,5	1,2	48,7
Organismes de placement collectif .....	-0,2	-1,5	...	...	...	...	...	...	-3,4	...	...	...	...	...	-0,1	-5,2
Autres intermédiaires financiers .....	31,9	...	...	...	...	...	...	...	...	...	...	...	...	...	...	31,9
Reste du monde .....	61,6	85,9	...	0,3	2,0	...	-26,8	2,6	531,1	-0,1	40,0	...	...	18,2	...	714,7
TOTAL .....	346,5	296,9	...	37,0	54,0	9,1	-20,0	1,7	637,1	40,2	149,2	48,7	-5,2	31,9	562,8	2.190,1

<sup>1</sup> Le total des flux financiers intersectoriels diffère de celui du tableau XIII-1. Les différences proviennent :

- de la déconsolidation des opérations entre intermédiaires financiers tels qu'ils sont définis au tableau XIII-1;

- de la déconsolidation des opérations autres que sous la forme d'actions et d'obligations des particuliers et des sociétés avec les sociétés d'assurances, les organismes de placement collectif et les autres intermédiaires financiers;

- de la déconsolidation des opérations entre ces trois derniers secteurs.

<sup>2</sup> Y compris les entreprises régies par le chapitre I<sup>er</sup> de la loi du 10 juin 1964.<sup>3</sup> Non compris les sociétés publiques de logement et les fonds de logement de la Ligue des Familles nombreuses.

### XIII - 2 — MOUVEMENTS DES CREANCES ET DES ENGAGEMENTS EN 1981 - SYNTHESE<sup>1</sup>

(milliards de francs)

Dettes par secteur	Particuliers et sociétés	Pouvoir national	Communautes et Régions	Autres administrations centrales, communautaires et régionales	Pouvoirs locaux	Organismes de sécurité sociale	Banque Nationale de Belgique	Fonds monétaire, OCP, Fonds des Rentes et IRG	Banques	Banques d'épargne <sup>2</sup>	Etablissements de crédit du secteur public <sup>3</sup>	Sociétés d'assurances	Organismes de placement collectif	Autres intermédiaires financiers	Reste du monde	TOTAL
Particuliers et sociétés .....	-4,9	49,3	...	-2,6	-2,7	1,7	4,0	3,2	140,9	55,6	133,9	52,9	-3,5	4,2	268,8	700,7
Pouvoir national .....	...	...	...	...	...	...	...	...	...	...	...	...	...	...	...	...
Communautés et Régions .....	...	...	...	...	...	...	...	...	...	...	...	...	...	...	...	...
Autres administrations centrales, communautaires et régionales .....	95,7	0,1	...	-0,1	...	...	...	-0,2	...	...	-0,5	...	...	4,9	4,4	104,3
Pouvoirs locaux .....	...	...	...	...	...	...	...	...	...	...	-11,1	...	...	-0,2	...	-11,3
Organismes de sécurité sociale .....	6,8	-6,2	...	-0,9	-0,6	-0,2	...	-0,3	-1,0	...	-9,3	...	...	...	...	-11,7
Banque Nationale de Belgique .....	...	73,2	...	0,1	...	...	...	-9,7	38,9	...	...	...	...	...	-90,6	11,9
Fonds monétaire, OCP, Fonds des Rentes et IRG .....	-0,3	3,8	...	-0,8	...	...	...	...	...	...	1,5	...	...	-0,2	-0,3	3,7
Banques .....	68,6	107,3	...	24,0	-3,8	-2,4	0,1	3,7	43,7	-1,4	60,2	...	...	2,7	312,3	614,9
Banques d'épargne <sup>2</sup> .....	8,8	35,1	...	3,7	-0,8	...	-0,3	1,4	6,6	0,5	0,3	...	...	1,0	3,6	59,8
Etablissements de crédit du secteur public <sup>3</sup> .....	11,2	60,0	...	34,5	63,5	-0,5	3,0	1,9	-0,3	2,5	0,3	...	...	-2,8	18,8	192,0
Sociétés d'assurances .....	30,9	6,8	...	0,4	-1,0	...	...	...	5,6	-0,2	1,7	...	0,1	2,3	6,3	52,9
Organismes de placement collectif .....	0,1	-0,6	...	...	...	...	...	...	0,5	...	...	...	...	...	-3,3	-3,4
Autres intermédiaires financiers .....	26,8	...	...	...	...	...	...	...	...	...	...	...	...	...	...	26,8
Reste du monde .....	107,6	126,0	...	2,9	-0,8	0,2	5,1	3,7	380,2	2,7	15,1	...	...	14,9	...	657,6
<b>TOTAL .....</b>	<b>351,3</b>	<b>454,7</b>	<b>...</b>	<b>61,3</b>	<b>53,6</b>	<b>-1,2</b>	<b>11,9</b>	<b>3,7</b>	<b>614,9</b>	<b>59,8</b>	<b>192,0</b>	<b>52,9</b>	<b>-3,4</b>	<b>26,8</b>	<b>519,9</b>	<b>2.398,1</b>

<sup>1</sup> Le total des flux financiers intersectoriels diffère de celui du tableau XIII-1. Les différences proviennent :

- de la déconsolidation des opérations entre intermédiaires financiers tels qu'ils sont définis au tableau XIII-1 ;
- de la déconsolidation des opérations autres que sous la forme d'actions et d'obligations des particuliers et des sociétés avec les sociétés d'assurances, les organismes de placement collectif et les autres intermédiaires financiers ;
- de la déconsolidation des opérations entre ces trois derniers secteurs.

<sup>2</sup> Y compris les entreprises régies par le chapitre I<sup>er</sup> de la loi du 10 juin 1964.

<sup>3</sup> Non compris les sociétés publiques de logement et les fonds de logement de la Ligue des Familles nombreuses.

XIII - 2 — MOUVEMENTS DES CREANCES ET DES ENGAGEMENTS EN 1982 - SYNTHESE<sup>1</sup>

(milliards de francs)

Dettes par secteur	Créances par secteur															
	Particuliers et sociétés	Pouvoir national	Communautes et Régions	Autres administrations centrales, communautaires et régionales	Pouvoirs locaux	Organismes de sécurité sociale	Banque Nationale de Belgique	Fonds monétaire, OCP, Fonds des Rentes et IRG	Banques	Banques d'épargne <sup>2</sup>	Etablissements de crédit du secteur public <sup>3</sup>	Sociétés d'assurances	Organismes de placement collectif	Autres intermédiaires financiers	Reste du monde	TOTAL
Particuliers et sociétés .....	3,6	1,8	...	6,8	-4,0	-3,3	-7,9	0,3	173,8	69,4	133,1	60,2	5,9	-8,2	158,4	590,0
Pouvoir national .....	...	...	...	...	...	...	...	...	...	...	...	...	...	...	...	...
Communautes et Régions .....	...	...	...	...	...	...	...	...	...	...	...	...	...	...	...	...
Autres administrations centrales, communautaires et régionales .....	100,9	-1,9	...	-0,1	0,1	...	0,7	-0,2	...	...	0,7	...	...	7,3	5,7	113,1
Pouvoirs locaux .....	...	0,8	...	...	...	...	...	...	...	...	-3,7	...	...	...	...	-2,9
Organismes de sécurité sociale .....	11,4	5,6	...	-3,6	-0,3	-0,1	...	0,7	-0,3	-0,1	20,6	...	...	...	0,6	34,4
Banque Nationale de Belgique .....	-0,1	33,1	...	-0,3	-0,2	...	...	-0,1	-1,6	0,2	0,1	...	...	...	-26,0	5,1
Fonds monétaire, OCP, Fonds des Rentes et IRG .....	-0,3	0,5	...	1,7	...	...	...	...	...	0,1	-1,5	...	...	0,2	...	0,8
Banques .....	-1,3	150,2	...	22,7	2,2	-3,8	0,4	4,8	52,4	18,8	4,0	...	...	9,8	97,5	357,7
Banques d'épargne <sup>2</sup> .....	11,6	23,6	...	...	...	8,3	1,0	2,1	7,7	0,1	12,1	...	...	15,5	12,4	94,5
Etablissements de crédit du secteur public <sup>3</sup> .....	-1,7	119,3	...	23,6	29,5	7,6	-0,6	-2,8	1,0	-1,6	7,5	...	...	0,8	1,2	183,6
Sociétés d'assurances .....	29,2	19,1	...	-0,1	-1,8	0,3	...	...	-1,9	0,4	9,3	...	0,1	1,2	4,4	60,2
Organismes de placement collectif .....	4,6	0,4	...	...	...	...	...	...	1,5	...	...	...	...	...	-0,4	6,0
Autres intermédiaires financiers .....	26,0	...	...	...	...	...	...	0,5	...	...	...	...	...	...	...	26,5
Reste du monde .....	87,8	156,2	...	19,2	-0,2	...	11,5	-4,6	125,2	7,1	1,5	...	...	-0,1	...	403,5
<b>TOTAL .....</b>	<b>271,6</b>	<b>508,8</b>	<b>...</b>	<b>69,9</b>	<b>25,1</b>	<b>9,0</b>	<b>5,1</b>	<b>0,8</b>	<b>357,7</b>	<b>94,5</b>	<b>183,6</b>	<b>60,2</b>	<b>6,0</b>	<b>26,5</b>	<b>253,7</b>	<b>1.872,6</b>

<sup>1</sup> Le total des flux financiers intersectoriels diffère de celui du tableau XIII-1. Les différences proviennent :

- de la déconsolidation des opérations entre intermédiaires financiers tels qu'ils sont définis au tableau XIII-1;
- de la déconsolidation des opérations autres que sous la forme d'actions et d'obligations des particuliers et des sociétés avec les sociétés d'assurances, les organismes de placement collectif et les autres intermédiaires financiers;
- de la déconsolidation des opérations entre ces trois derniers secteurs.

<sup>2</sup> Y compris les entreprises régies par le chapitre I<sup>er</sup> de la loi du 10 juin 1964.

<sup>3</sup> Non compris les sociétés publiques de logement et les fonds de logement de la Ligue des Familles nombreuses.

### XIII - 2 — MOUVEMENTS DES CREANCES ET DES ENGAGEMENTS EN 1983 - SYNTHÈSE<sup>1</sup>

(milliards de francs)

Dettes par secteur	Particuliers et sociétés	Pouvoir national	Communautés et Régions	Autres administrations centrales, communautaires et régionales	Pouvoirs locaux	Organismes de sécurité sociale	Banque Nationale de Belgique	Fonds monétaire, OCP, Fonds des Rentes et IRG	Banques	Banques d'épargne <sup>2</sup>	Etablissements de crédit du secteur public <sup>3</sup>	Sociétés d'assurances	Organismes de placement collectif	Autres intermédiaires financiers	Reste du monde	TOTAL
Créances par secteur																
Particuliers et sociétés .....	19,2	29,1	...	-3,7	2,2	1,4	1,1	-3,5	178,0	73,6	183,6	56,6	14,1	-13,2	189,8	728,3
Pouvoir national .....	...	...	...	...	...	...	...	...	...	...	...	...	...	...	...	...
Communautés et Régions .....	...	...	...	...	...	...	...	...	...	...	...	...	...	...	...	...
Autres administrations centrales, communautaires et régionales .....	104,6	-1,0	...	-0,1	-0,1	...	...	...	...	...	1,3	...	...	9,3	7,2	121,2
Pouvoirs locaux .....	...	2,3	...	...	...	...	...	...	...	...	3,2	...	...	0,1	...	5,6
Organismes de sécurité sociale .....	18,3	2,7	...	-1,8	0,1	1,5	...	-0,7	0,6	0,2	-4,6	...	...	...	1,1	17,4
Banque Nationale de Belgique .....	-0,1	8,9	...	0,1	-0,4	...	...	13,8	-1,2	-0,2	0,1	...	...	...	10,7	31,7
Fonds monétaire, OCP, Fonds des Rentes et IRG .....	0,7	-6,1	...	...	-0,4	...	...	...	...	...	0,7	...	...	0,8	0,1	-4,2
Banques .....	25,5	253,3	...	13,1	-0,4	-1,4	0,1	-10,2	37,8	-2,0	7,8	...	...	12,0	208,8	544,4
Banques d'épargne <sup>2</sup> .....	3,2	71,1	...	4,4	-0,1	-0,5	-0,5	-3,2	-4,6	3,4	-2,5	...	...	5,9	11,7	88,4
Etablissements de crédit du secteur public <sup>3</sup> .....	14,2	65,4	...	43,7	35,7	2,9	-1,9	1,4	7,3	0,9	11,7	...	...	3,1	10,9	195,2
Sociétés d'assurances .....	29,7	22,4	...	1,5	-3,1	2,2	...	...	-2,1	0,2	-0,3	...	-0,1	2,1	4,1	56,6
Organismes de placement collectif .....	13,2	2,3	...	...	...	...	...	...	3,1	...	...	...	...	...	-4,6	14,0
Autres intermédiaires financiers .....	20,0	...	...	...	...	...	...	0,1	...	...	...	...	...	...	...	20,1
Reste du monde .....	41,8	73,8	...	2,1	-0,7	...	32,8	-1,8	325,4	12,3	-5,7	...	...	...	...	480,0
<b>TOTAL .....</b>	<b>290,2</b>	<b>524,4</b>	<b>...</b>	<b>59,4</b>	<b>32,8</b>	<b>6,0</b>	<b>31,7</b>	<b>-4,2</b>	<b>544,4</b>	<b>88,4</b>	<b>195,2</b>	<b>56,6</b>	<b>14,0</b>	<b>20,1</b>	<b>439,8</b>	<b>2.298,8</b>

<sup>1</sup> Le total des flux financiers intersectoriels diffère de celui du tableau XIII-1. Les différences proviennent :

- de la déconsolidation des opérations entre intermédiaires financiers tels qu'ils sont définis au tableau XIII-1 ;
- de la déconsolidation des opérations autres que sous la forme d'actions et d'obligations des particuliers et des sociétés avec les sociétés d'assurances, les organismes de placement collectif et les autres intermédiaires financiers ;
- de la déconsolidation des opérations entre ces trois derniers secteurs.

<sup>2</sup> Y compris les entreprises régies par le chapitre I<sup>er</sup> de la loi du 10 juin 1964.

<sup>3</sup> Non compris les sociétés publiques de logement et les fonds de logement de la Ligue des Familles nombreuses.

XIII - 2 — MOUVEMENTS DES CREANCES ET DES ENGAGEMENTS EN 1984 - SYNTHESE<sup>1</sup>

(milliards de francs)

Dettes par secteur	Particuliers et sociétés	Pouvoir national	Communautes et Régions	Autres administrations centrales, communautaires et régionales	Pouvoirs locaux	Organismes de sécurité sociale	Banque Nationale de Belgique	Fonds monétaire, OCP, Fonds des Rentes et IRG	Banques	Banques d'épargne <sup>2</sup>	Etablissements de crédit du secteur public <sup>3</sup>	Sociétés d'assurances	Organismes de placement collectif	Autres intermédiaires financiers	Reste du monde	TOTAL
Créances par secteur																
Particuliers et sociétés .....	20,1	2,5	...	-1,2	4,7	-5,7	-11,0	-10,7	91,9	89,6	143,7	42,6	19,7	10,1	226,9	623,1
Pouvoir national .....	...	...	...	...	...	...	...	...	...	...	...	...	...	...	...	...
Communautes et Régions .....	...	...	...	...	...	...	...	...	...	...	...	...	...	...	...	...
Autres administrations centrales, communautaires et régionales .....	101,1	4,7	...	...	-0,7	...	...	0,2	...	...	5,2	...	...	-4,7	6,7	112,5
Pouvoirs locaux .....	...	-2,5	...	...	...	...	...	...	...	...	19,2	...	...	...	...	16,7
Organismes de sécurité sociale .....	19,9	7,5	...	-1,1	1,6	0,1	...	1,1	0,2	-0,2	10,6	...	...	...	-0,1	39,5
Banque Nationale de Belgique .....	...	13,3	...	...	0,1	...	...	-13,8	-70,3	...	-0,1	...	...	...	18,1	-52,7
Fonds monétaire, OCP, Fonds des Rentes et IRG .....	-0,6	4,8	...	-0,1	0,1	...	...	...	...	-0,1	15,8	...	...	-0,1	-0,1	19,7
Banques .....	30,5	100,3	...	13,8	3,3	-2,2	3,6	20,2	-27,4	13,5	-10,8	...	...	1,4	584,2	730,5
Banques d'épargne <sup>2</sup> .....	9,2	56,8	...	9,8	2,4	1,5	2,2	0,8	12,8	-2,6	0,4	...	...	...	15,3	108,6
Etablissements de crédit du secteur public <sup>3</sup> .....	10,7	151,2	...	23,8	12,0	1,3	1,7	3,9	-8,0	1,8	1,7	...	...	4,0	7,7	211,8
Sociétés d'assurances .....	0,8	32,7	...	1,5	4,6	...	...	...	1,6	-0,8	4,6	...	0,2	-0,1	-2,5	42,6
Organismes de placement collectif .....	15,0	3,9	...	...	...	...	...	...	3,3	...	...	...	...	...	-2,3	19,9
Autres intermédiaires financiers .....	11,7	...	...	...	...	...	...	-0,1	...	...	...	...	...	...	...	11,6
Reste du monde .....	38,1	128,7	...	-6,6	...	-0,1	-49,1	18,2	726,4	7,4	21,4	...	...	1,1	...	885,5
<b>TOTAL .....</b>	<b>256,5</b>	<b>503,9</b>	<b>...</b>	<b>39,9</b>	<b>28,1</b>	<b>-5,1</b>	<b>-52,7</b>	<b>19,7</b>	<b>730,5</b>	<b>108,6</b>	<b>211,8</b>	<b>42,6</b>	<b>19,9</b>	<b>11,6</b>	<b>854,0</b>	<b>2.769,3</b>

<sup>1</sup> Le total des flux financiers intersectoriels diffère de celui du tableau XIII-1. Les différences proviennent :

- de la déconsolidation des opérations entre intermédiaires financiers tels qu'ils sont définis au tableau XIII-1 ;
- de la déconsolidation des opérations autres que sous la forme d'actions et d'obligations des particuliers et des sociétés avec les sociétés d'assurances, les organismes de placement collectif et les autres intermédiaires financiers ;
- de la déconsolidation des opérations entre ces trois derniers secteurs.

<sup>2</sup> Y compris les entreprises régies par le chapitre I<sup>er</sup> de la loi du 10 juin 1964.

<sup>3</sup> Non compris les sociétés publiques de logement et les fonds de logement de la Ligue des Familles nombreuses.

### XIII - 2 — MOUVEMENTS DES CREANCES ET DES ENGAGEMENTS EN 1985 - SYNTHESE<sup>1</sup>

(milliards de francs)

Dettes par secteur	Créances par secteur															TOTAL
	Particuliers et sociétés	Pouvoir national	Communités et Régions	Autres administrations centrales, communautaires et régionales	Pouvoirs locaux	Organismes de sécurité sociale	Banque Nationale de Belgique	Fonds monétaire, OCP, Fonds des Rentes et IRG	Banques	Banques d'épargne <sup>2</sup>	Etablissements de crédit du secteur public <sup>3</sup>	Sociétés d'assurances	Organismes de placement collectif	Autres intermédiaires financiers	Reste du monde	
Particuliers et sociétés .....	-24,6	24,5	...	6,6	4,8	-2,7	-9,5	13,2	179,0	80,7	146,9	54,1	31,0	28,3	271,0	803,3
Pouvoir national .....	...	...	...	...	...	...	...	...	...	...	...	...	...	...	...	...
Communités et Régions .....	...	...	...	...	...	...	...	...	...	...	...	...	...	...	...	...
Autres administrations centrales, communautaires et régionales .....	120,4	-4,6	...	...	...	...	0,1	1,1	...	...	2,0	...	...	-6,8	5,3	117,4
Pouvoirs locaux .....	...	-0,3	...	...	...	...	...	...	...	...	15,8	...	...	-2,4	...	13,1
Organismes de sécurité sociale .....	20,3	4,8	...	-0,2	...	-1,2	...	0,1	0,5	...	21,0	...	...	...	-0,1	45,2
Banque Nationale de Belgique .....	-0,1	-16,8	...	...	...	...	...	0,1	12,8	...	...	...	...	...	-7,9	-12,0
Fonds monétaire, OCP, Fonds des Rentes et IRG .....	-0,4	16,9	...	...	-0,2	...	...	0,1	...	...	3,8	...	...	-0,5	0,1	19,7
Banques .....	71,4	194,5	...	14,1	1,3	0,7	-1,8	0,1	130,3	12,3	38,6	...	...	-3,8	721,9	1.179,5
Banques d'épargne <sup>2</sup> .....	10,7	59,1	...	17,2	5,6	1,1	-1,2	-0,5	0,4	-0,2	-1,9	...	...	-6,7	30,0	113,5
Etablissements de crédit du secteur public <sup>3</sup> .....	37,0	157,7	...	1,0	10,0	-2,0	...	-1,9	10,9	1,2	-2,4	...	...	9,1	36,1	256,6
Sociétés d'assurances .....	10,0	38,5	...	1,3	1,8	0,6	...	...	-2,4	...	-1,0	...	...	-0,1	5,4	54,1
Organismes de placement collectif .....	16,3	7,7	...	...	...	...	...	...	2,4	...	...	...	...	...	4,6	31,0
Autres intermédiaires financiers .....	11,5	...	...	...	...	...	...	0,6	...	...	...	...	...	...	...	12,1
Reste du monde .....	69,3	89,5	...	0,9	-0,3	...	0,5	6,8	845,7	19,6	33,9	...	...	-5,0	...	1.060,9
<b>TOTAL .....</b>	<b>341,7</b>	<b>571,3</b>	<b>...</b>	<b>40,9</b>	<b>23,1</b>	<b>-3,5</b>	<b>-12,0</b>	<b>19,7</b>	<b>1.179,5</b>	<b>113,5</b>	<b>256,6</b>	<b>54,1</b>	<b>31,0</b>	<b>12,1</b>	<b>1.066,4</b>	<b>3.694,4</b>

<sup>1</sup> Le total des flux financiers intersectoriels diffère de celui du tableau XIII-1. Les différences proviennent :

- de la déconsolidation des opérations entre intermédiaires financiers tels qu'ils sont définis au tableau XIII-1 ;
- de la déconsolidation des opérations autres que sous la forme d'actions et d'obligations des particuliers et des sociétés avec les sociétés d'assurances, les organismes de placement collectif et les autres intermédiaires financiers ;
- de la déconsolidation des opérations entre ces trois derniers secteurs.

<sup>2</sup> Y compris les entreprises régies par le chapitre I<sup>er</sup> de la loi du 10 juin 1964.

<sup>3</sup> Non compris les sociétés publiques de logement et les fonds de logement de la Ligue des Familles nombreuses.



XIII - 2 — MOUVEMENTS DES CREANCES ET DES ENGAGEMENTS EN 1986 - SYNTHÈSE<sup>1</sup>

(milliards de francs)

Dettes par secteur	Créances par secteur															
	Particuliers et sociétés	Pouvoir national	Communités et Régions	Autres administrations centrales, communautaires et régionales	Pouvoirs locaux	Organismes de sécurité sociale	Banque Nationale de Belgique	Fonds monétaire, OCP, Fonds des Rentes et IRC	Banques	Banques d'épargne <sup>2</sup>	Etablissements de crédit du secteur public <sup>3</sup>	Sociétés d'assurances	Organismes de placement collectif	Autres intermédiaires financiers	Reste du monde	TOTAL
Particuliers et sociétés .....	-8,0	15,8	...	-0,1	-6,2	-1,6	12,3	13,2	223,5	113,3	184,2	26,7	44,3	8,1	267,4	893,0
Pouvoir national .....	...	...	...	...	...	...	...	...	...	...	...	...	...	...	...	...
Communités et Régions .....	...	...	...	...	...	...	...	...	...	...	...	...	...	...	...	...
Autres administrations centrales, communautaires et régionales .....	76,2	0,3	...	...	...	...	-0,7	-1,1	...	...	-1,2	...	...	17,1	6,1	96,8
Pouvoirs locaux .....	...	...	...	...	...	...	...	...	...	...	-4,2	...	...	-0,2	...	-4,4
Organismes de sécurité sociale .....	11,5	6,6	...	0,5	1,3	...	...	0,7	1,2	...	7,2	...	...	...	-0,7	28,2
Banque Nationale de Belgique .....	...	29,1	...	...	...	...	...	...	-23,7	...	...	...	...	...	6,3	11,6
Fonds monétaire, OCP, Fonds des Rentes et IRC .....	1,4	27,0	...	...	1,1	...	...	0,1	...	...	-7,5	...	...	0,9	0,3	23,4
Banques .....	96,5	126,1	...	17,9	7,1	1,9	-0,6	0,1	2,2	-2,5	42,2	...	...	-9,2	751,7	1.033,4
Banques d'épargne <sup>2</sup> .....	39,0	45,2	...	15,8	0,8	-0,7	...	-1,4	13,0	2,1	1,0	...	...	-6,2	38,8	147,3
Etablissements de crédit du secteur public <sup>3</sup> .....	34,2	111,7	...	18,6	6,1	-2,1	1,5	5,3	25,8	3,4	-7,7	...	...	3,3	54,2	254,4
Sociétés d'assurances .....	2,8	17,3	...	4,4	0,6	0,1	...	...	8,1	-0,2	-2,8	...	-0,4	1,6	-4,8	26,7
Organismes de placement collectif .....	-4,7	11,1	...	...	...	...	...	...	4,8	...	...	...	...	...	32,7	43,9
Autres intermédiaires financiers .....	6,2	...	...	...	...	...	...	-0,4	...	...	...	...	...	...	...	5,8
Reste du monde .....	54,0	165,4	...	-11,5	...	-0,1	-0,9	7,0	778,5	31,2	43,1	...	...	-9,6	...	1.057,1
<b>TOTAL .....</b>	<b>309,1</b>	<b>555,6</b>	<b>...</b>	<b>45,5</b>	<b>10,8</b>	<b>-2,4</b>	<b>11,6</b>	<b>23,4</b>	<b>1.033,4</b>	<b>147,3</b>	<b>254,4</b>	<b>26,7</b>	<b>43,9</b>	<b>5,8</b>	<b>1.152,1</b>	<b>3.617,2</b>

<sup>1</sup> Le total des flux financiers intersectoriels diffère de celui du tableau XIII-1. Les différences proviennent :

- de la déconsolidation des opérations entre intermédiaires financiers tels qu'ils sont définis au tableau XIII-1 ;
- de la déconsolidation des opérations autres que sous la forme d'actions et d'obligations des particuliers et des sociétés avec les sociétés d'assurances, les organismes de placement collectif et les autres intermédiaires financiers ;
- de la déconsolidation des opérations entre ces trois derniers secteurs.

<sup>2</sup> Y compris les entreprises régies par le chapitre I<sup>er</sup> de la loi du 10 juin 1964.<sup>3</sup> Non compris les sociétés publiques de logement et les fonds de logement de la Ligue des Familles nombreuses.

### XIII - 2 — MOUVEMENTS DES CREANCES ET DES ENGAGEMENTS EN 1987 - SYNTHESE<sup>1</sup>

(milliards de francs)

Dettes par secteur	Particuliers et sociétés	Pouvoir national	Communautes et Régions	Autres administrations centrales, communautaires et régionales	Pouvoirs locaux	Organismes de sécurité sociale	Banque Nationale de Belgique	Fonds monétaire, OCP, Fonds des Rentes et IRG	Banques	Banques d'épargne <sup>2</sup>	Etablissements de crédit du secteur public <sup>3</sup>	Sociétés d'assurances	Organismes de placement collectif	Autres intermédiaires financiers	Reste du monde	TOTAL
Créances par secteur																
Particuliers et sociétés .....	-23,8	-1,7	...	2,9	-6,1	5,4	-3,0	-9,3	213,4	101,4	148,3	75,2	87,5	-13,7	326,0	902,4
Pouvoir national .....	...	...	...	...	...	...	...	...	...	...	...	...	...	...	...	...
Communautés et Régions .....	...	...	...	...	...	...	...	...	...	...	...	...	...	...	...	...
Autres administrations centrales, communautaires et régionales .....	61,0	1,4	...	...	...	...	0,6	0,3	0,3	...	-1,3	...	...	40,5	5,9	108,7
Pouvoirs locaux .....	...	...	...	...	...	...	...	...	...	...	18,1	...	...	...	...	18,1
Organismes de sécurité sociale .....	7,8	6,0	...	...	-1,8	-1,1	...	-1,3	3,9	0,2	7,2	...	...	...	0,1	20,9
Banque Nationale de Belgique .....	...	-78,6	...	...	...	...	...	-0,7	-1,6	...	-0,1	...	...	...	79,9	-1,0
Fonds monétaire, OCP, Fonds des Rentes et IRG .....	-0,6	3,5	...	...	0,3	...	...	-0,2	...	...	19,1	...	...	-0,2	-0,4	21,6
Banques .....	148,8	86,2	...	38,7	3,0	-6,4	0,4	20,7	72,6	10,8	73,9	...	...	-8,2	600,7	1.041,2
Banques d'épargne <sup>2</sup> .....	32,7	49,9	...	26,9	-0,8	-2,5	0,2	-1,4	18,0	5,4	-3,5	...	...	-4,5	30,1	150,6
Etablissements de crédit du secteur public <sup>3</sup> .....	86,7	151,1	...	27,4	22,1	5,0	1,5	-6,2	-1,7	3,3	2,1	...	...	-7,2	53,6	337,6
Sociétés d'assurances .....	3,5	70,4	...	-0,7	2,1	-0,4	...	...	9,6	1,3	-7,7	...	0,3	2,5	-5,7	75,2
Organismes de placement collectif .....	6,7	22,8	...	...	...	...	...	...	21,4	...	...	...	...	...	36,9	87,8
Autres intermédiaires financiers .....	3,6	...	...	...	...	...	...	0,7	...	...	...	...	...	...	...	4,3
Reste du monde .....	116,0	119,6	...	6,7	-0,1	...	-0,8	18,9	705,3	28,3	81,5	...	...	-4,8	...	1.070,5
<b>TOTAL .....</b>	<b>442,3</b>	<b>430,6</b>	<b>...</b>	<b>101,8</b>	<b>18,8</b>	<b>0,1</b>	<b>-1,0</b>	<b>21,6</b>	<b>1.041,2</b>	<b>150,6</b>	<b>337,6</b>	<b>75,2</b>	<b>87,8</b>	<b>4,3</b>	<b>1.127,1</b>	<b>3.837,9</b>

<sup>1</sup> Le total des flux financiers intersectoriels diffère de celui du tableau XIII-1. Les différences proviennent :

- de la déconsolidation des opérations entre intermédiaires financiers tels qu'ils sont définis au tableau XIII-1;
- de la déconsolidation des opérations autres que sous la forme d'actions et d'obligations des particuliers et des sociétés avec les sociétés d'assurances, les organismes de placement collectif et les autres intermédiaires financiers;
- de la déconsolidation des opérations entre ces trois derniers secteurs.

<sup>2</sup> Y compris les entreprises régies par le chapitre I<sup>er</sup> de la loi du 10 juin 1964.

<sup>3</sup> Non compris les sociétés publiques de logement et les fonds de logement de la Ligue des Familles nombreuses.

XIII - 2 — MOUVEMENTS DES CREANCES ET DES ENGAGEMENTS EN 1988 - SYNTHESE<sup>1</sup>

(milliards de francs)

Dettes par secteur	Particuliers et sociétés	Pouvoir national	Communautés et Régions	Autres administrations centrales, communautaires et régionales	Pouvoirs locaux	Organismes de sécurité sociale	Banque Nationale de Belgique	Fonds monétaire, OCP, Fonds des Rentes et IRC	Banques	Banques d'épargne <sup>2</sup>	Etablissements de crédit du secteur public <sup>3</sup>	Sociétés d'assurances	Organismes de placement collectif	Autres intermédiaires financiers	Reste du monde	TOTAL
Créances par secteur																
Particuliers et sociétés .....	27,6	59,8	...	1,4	5,1	-4,7	6,9	4,1	140,5	128,6	193,5	59,1	163,4	-10,2	402,4	1.177,3
Pouvoir national .....	...	...	...	...	...	...	...	...	...	...	...	...	...	...	...	...
Communautés et Régions .....	...	...	...	...	...	...	...	...	...	...	...	...	...	...	...	...
Autres administrations centrales, communautaires et régionales .....	31,2	-0,3	...	...	...	...	-0,3	-0,4	10,1	...	0,7	...	...	25,8	8,4	75,2
Pouvoirs locaux .....	...	-0,2	...	...	...	...	...	...	...	...	16,0	...	...	...	...	15,8
Organismes de sécurité sociale .....	3,9	16,8	...	-0,6	0,9	-0,6	...	3,3	-1,4	-0,2	-0,6	...	...	...	-0,8	20,8
Banque Nationale de Belgique .....	...	-17,2	...	-0,1	...	...	...	-0,1	0,4	...	-0,2	...	...	...	30,4	13,3
Fonds monétaire, OCP, Fonds des Rentes et IRC .....	-0,3	1,3	...	...	0,6	...	...	...	0,3	...	-12,3	...	...	0,6	...	-9,8
Banques .....	273,6	39,0	...	23,4	-1,7	6,2	0,3	-19,5	22,9	12,3	-38,1	...	...	-6,3	29,7	341,8
Banques d'épargne <sup>2</sup> .....	57,5	60,7	...	20,9	1,8	...	-0,1	2,2	7,4	-0,9	-4,2	...	...	-6,8	70,2	208,7
Etablissements de crédit du secteur public <sup>3</sup> .....	93,7	1,7	...	29,2	9,8	4,9	1,3	2,5	27,8	13,5	-7,4	...	...	1,9	30,1	208,9
Sociétés d'assurances .....	2,3	48,1	...	0,9	4,0	-0,1	...	...	-4,0	-0,1	-5,4	...	0,3	2,7	10,4	59,1
Organismes de placement collectif .....	-10,9	59,2	...	...	...	...	...	...	36,7	...	...	...	...	...	78,7	163,7
Autres intermédiaires financiers .....	5,0	...	...	...	...	...	...	-0,4	...	...	...	...	...	...	...	4,6
Reste du monde .....	193,5	164,9	...	-5,4	-0,1	...	5,2	-1,5	101,1	55,5	66,9	...	...	-3,1	...	577,1
TOTAL .....	677,1	433,8	...	69,7	20,5	5,7	13,3	-9,8	341,8	208,7	208,9	59,1	163,7	4,6	659,5	2.856,7

<sup>1</sup> Le total des flux financiers intersectoriels diffère de celui du tableau XIII-1. Les différences proviennent :

- de la déconsolidation des opérations entre intermédiaires financiers tels qu'ils sont définis au tableau XIII-1;
- de la déconsolidation des opérations autres que sous la forme d'actions et d'obligations des particuliers et des sociétés avec les sociétés d'assurances, les organismes de placement collectif et les autres intermédiaires financiers;
- de la déconsolidation des opérations entre ces trois derniers secteurs.

<sup>2</sup> Y compris les entreprises régies par le chapitre I<sup>er</sup> de la loi du 10 juin 1964.

<sup>3</sup> Non compris les sociétés publiques de logement et les fonds de logement de la Ligue des Familles nombreuses.

### XIII - 2 — MOUVEMENTS DES CREANCES ET DES ENGAGEMENTS EN 1989 - SYNTHÈSE<sup>1</sup>

(milliards de francs)

Dettes par secteur	Particuliers et sociétés	Pouvoir national	Communautes et Régions	Autres administrations centrales, communautaires et régionales	Pouvoirs locaux	Organismes de sécurité sociale	Banque Nationale de Belgique	Fonds monétaire, OCP, Fonds des Rentes et IRC	Banques	Banques d'épargne <sup>2</sup>	Etablissements de crédit du secteur public <sup>3</sup>	Sociétés d'assurances	Organismes de placement collectif	Autres intermédiaires financiers	Reste du monde	TOTAL
Particuliers et sociétés .....	62,4	21,1	...	7,7	-0,3	-0,4	6,8	31,1	407,5	0,8	201,3	47,5	135,7	-4,9	610,9	1.527,2
Pouvoir national .....	...	...	...	...	...	...	...	...	...	...	...	...	...	...	...	...
Communautes et Régions .....	...	...	...	...	...	...	...	...	...	...	...	...	...	...	...	...
Autres administrations centrales, communautaires et régionales .....	28,2	0,4	...	...	...	...	0,1	0,2	-8,5	...	-1,2	...	...	15,3	9,3	43,8
Pouvoirs locaux .....	...	0,5	...	...	...	...	...	...	...	...	7,1	...	...	...	...	7,6
Organismes de sécurité sociale .....	21,0	12,3	...	-0,2	-0,1	-0,3	...	-1,7	-0,2	...	8,6	...	...	...	0,6	40,0
Banque Nationale de Belgique .....	...	-36,7	...	...	...	...	...	4,7	32,5	0,5	0,5	...	...	...	6,7	8,1
Fonds monétaire, OCP, Fonds des Rentes et IRC .....	0,8	59,8	...	...	2,0	...	...	...	0,3	2,3	-7,8	...	...	1,3	...	58,5
Banques .....	443,3	81,2	...	20,6	-1,4	-0,8	4,1	1,3	28,6	9,1	5,4	...	...	-0,8	555,8	1.146,4
Banques d'épargne <sup>2</sup> .....	40,3	0,2	...	14,6	-2,0	-1,4	1,1	5,8	-20,5	1,3	-14,2	...	...	-2,1	95,0	118,2
Etablissements de crédit du secteur public <sup>3</sup> .....	141,4	8,7	...	25,5	44,7	-1,9	1,7	3,4	9,0	-5,3	-12,4	...	...	-8,9	96,5	302,4
Sociétés d'assurances .....	29,0	18,1	...	-2,5	-3,8	-1,8	...	...	-0,9	-1,1	-0,2	...	-0,8	3,6	7,9	47,5
Organismes de placement collectif .....	-5,4	14,8	...	...	...	...	...	...	25,1	...	...	...	...	...	100,4	134,9
Autres intermédiaires financiers .....	2,0	...	...	...	...	...	...	-0,2	...	...	...	...	...	...	...	1,8
Reste du monde .....	315,0	216,9	...	11,9	...	...	-5,6	14,0	673,6	110,6	115,3	...	...	-1,7	...	1.449,9
<b>TOTAL .....</b>	<b>1.078,1</b>	<b>397,3</b>	<b>...</b>	<b>77,5</b>	<b>39,1</b>	<b>-6,6</b>	<b>8,1</b>	<b>58,5</b>	<b>1.146,4</b>	<b>118,2</b>	<b>302,4</b>	<b>47,5</b>	<b>134,9</b>	<b>1,8</b>	<b>1.483,1</b>	<b>4.886,3</b>

<sup>1</sup> Le total des flux financiers intersectoriels diffère de celui du tableau XIII-1. Les différences proviennent :

- de la déconsolidation des opérations entre intermédiaires financiers tels qu'ils sont définis au tableau XIII-1 ;
- de la déconsolidation des opérations autres que sous la forme d'actions et d'obligations des particuliers et des sociétés avec les sociétés d'assurances, les organismes de placement collectif et les autres intermédiaires financiers ;
- de la déconsolidation des opérations entre ces trois derniers secteurs.

<sup>2</sup> Y compris les entreprises régies par le chapitre I<sup>er</sup> de la loi du 10 juin 1964.

<sup>3</sup> Non compris les sociétés publiques de logement et les fonds de logement de la Ligue des Familles nombreuses.

XIII - 2 — MOUVEMENTS DES CREANCES ET DES ENGAGEMENTS EN 1990 - SYNTHÈSE<sup>1</sup>

(milliards de francs)

Dettes par secteur	Particuliers et sociétés	Pouvoir national	Communautes et Régions	Autres administrations centrales, communautaires et régionales	Pouvoirs locaux	Organismes de sécurité sociale	Banque Nationale de Belgique	Fonds monétaire, OCP, Fonds des Rentes et IRC	Banques	Banques d'épargne <sup>2</sup>	Etablissements de crédit du secteur public <sup>3</sup>	Sociétés d'assurances	Organismes de placement collectif	Autres intermédiaires financiers	Reste du monde	TOTAL
Créances par secteur																
Particuliers et sociétés .....	-54,8	168,0	...	6,7	-3,7	0,2	-10,2	-6,4	331,2	139,5	142,8	149,8	-65,2	-21,8	331,2	1.107,4
Pouvoir national .....	...	...	...	...	...	...	...	...	...	...	...	...	...	...	...	...
Communautes et Régions .....	...	...	...	...	...	...	...	...	...	...	...	...	...	...	...	...
Autres administrations centrales, communautaires et régionales .....	19,1	-1,1	...	...	...	...	-0,3	0,2	-1,9	...	1,2	...	...	59,7	5,8	82,7
Pouvoirs locaux .....	...	0,1	...	...	...	...	...	...	...	...	23,5	...	...	...	...	23,5
Organismes de sécurité sociale .....	2,8	10,7	...	...	4,8	1,0	...	-0,4	-0,3	...	19,6	...	...	...	0,6	38,8
Banque Nationale de Belgique .....	...	-25,1	...	-0,1	...	...	...	-5,6	-2,9	2,5	-0,2	...	...	...	20,2	-11,2
Fonds monétaire, OCP, Fonds des Rentes et IRC .....	-1,9	-15,6	...	...	-0,5	...	...	...	-0,5	0,5	-3,8	...	...	-1,7	...	-23,4
Banques .....	143,5	108,7	...	67,0	10,7	3,7	0,4	19,4	325,8	11,1	-10,3	...	...	-22,5	505,4	1.162,1
Banques d'épargne <sup>2</sup> .....	91,6	50,9	...	8,9	0,5	-2,5	-0,4	-5,8	19,8	-0,1	-1,3	...	...	-5,9	71,0	226,7
Etablissements de crédit du secteur public <sup>3</sup> .....	119,3	-45,2	...	30,5	28,4	-9,0	-4,3	-9,0	5,7	1,9	-12,0	...	...	-3,6	115,7	218,5
Sociétés d'assurances .....	88,1	40,8	...	0,9	-1,5	-1,5	...	...	9,4	-0,2	-3,6	...	10,2	-0,8	8,0	149,8
Organismes de placement collectif .....	-5,6	-17,7	...	...	...	...	...	...	26,0	...	...	...	...	...	-57,7	-55,0
Autres intermédiaires financiers .....	-2,3	...	...	...	...	...	...	-0,1	...	...	...	...	...	...	...	-2,4
Reste du monde .....	288,6	118,9	...	-3,5	...	...	3,6	-15,6	449,7	71,4	62,5	...	...	-5,9	...	969,6
<b>TOTAL .....</b>	<b>688,3</b>	<b>393,4</b>	<b>...</b>	<b>110,3</b>	<b>37,9</b>	<b>-8,1</b>	<b>-11,2</b>	<b>-23,4</b>	<b>1.162,1</b>	<b>226,7</b>	<b>218,5</b>	<b>149,8</b>	<b>-55,0</b>	<b>-2,4</b>	<b>1.000,2</b>	<b>3.887,2</b>

<sup>1</sup> Le total des flux financiers intersectoriels diffère de celui du tableau XIII-1. Les différences proviennent :

- de la déconsolidation des opérations entre intermédiaires financiers tels qu'ils sont définis au tableau XIII-1;
- de la déconsolidation des opérations autres que sous la forme d'actions et d'obligations des particuliers et des sociétés avec les sociétés d'assurances, les organismes de placement collectif et les autres intermédiaires financiers;
- de la déconsolidation des opérations entre ces trois derniers secteurs.

<sup>2</sup> Y compris les entreprises régies par le chapitre I<sup>er</sup> de la loi du 10 juin 1964.<sup>3</sup> Non compris les sociétés publiques de logement et les fonds de logement de la Ligue des Familles nombreuses.

### XIII - 2 — MOUVEMENTS DES CREANCES ET DES ENGAGEMENTS EN 1991 - SYNTHÈSE<sup>1</sup>

(milliards de francs)

Dettes par secteur	Particuliers et sociétés	Pouvoir national	Communautes et Régions	Autres administrations centrales, communautaires et régionales	Pouvoirs locaux	Organismes de sécurité sociale	Banque Nationale de Belgique	Fonds monétaire, OCP, Fonds des Rentes et IRC	Banques	Banques d'épargne <sup>2</sup>	Etablissements de crédit du secteur public <sup>3</sup>	Sociétés d'assurances <sup>4</sup>	Organismes de placement collectif	Autres intermédiaires financiers	Reste du monde	TOTAL
Particuliers et sociétés .....	-32,6	146,5	...	5,0	-15,3	-0,4	2,3	-15,2	355,5	177,4	304,0	106,0	184,1	-29,4	179,5	1.367,3
Pouvoir national .....	...	1,5	...	...	...	...	...	16,7	78,3	2,5	12,5	...	...	...	12,9	124,4
Communautes et Régions .....	...	...	...	...	...	...	...	...	...	// ...	11,3	...	...	...	...	11,3
Autres administrations centrales, communautaires et régionales .....	45,4	-0,1	...	...	...	...	0,1	-0,4	0,5	...	0,6	...	...	45,5	2,6	94,1
Pouvoirs locaux .....	...	2,8	...	...	...	...	...	...	...	...	-30,9	...	...	...	...	-28,1
Organismes de sécurité sociale .....	8,7	16,0	...	-0,1	-5,1	...	...	-0,4	0,3	...	-24,7	...	...	...	...	-5,3
Banque Nationale de Belgique .....	0,2	-89,2	...	-0,1	1,4	...	...	1,2	30,8	2,2	16,9	...	...	...	41,2	4,5
Fonds monétaire, OCP, Fonds des Rentes et IRC .....	-0,4	-88,5	...	-0,1	-3,7	...	...	...	2,2	-2,8	-7,8	...	...	-1,9	...	-102,9
Banques .....	202,4	-64,2	6,5	46,9	-13,7	-0,3	-1,0	-43,9	-159,1	-9,0	4,0	...	...	-8,5	39,4	-0,4
Banques d'épargne <sup>2</sup> .....	79,5	90,5	3,5	10,6	-2,9	3,3	0,7	-2,9	-15,4	-2,3	-0,3	...	...	-6,8	76,7	234,2
Etablissements de crédit du secteur public <sup>3</sup> .....	85,4	-34,9	36,0	37,2	51,3	6,5	0,3	-8,6	17,8	-1,3	17,1	...	...	6,4	75,2	288,5
Sociétés d'assurances <sup>4</sup> .....	44,0	49,6	...	1,1	1,5	...	...	...	3,5	...	5,5	...	0,4	...	0,4	106,0
Organismes de placement collectif .....	8,1	143,0	...	...	...	...	...	...	48,1	...	...	...	...	...	-14,7	184,5
Autres intermédiaires financiers .....	4,3	...	...	...	...	...	...	...	...	...	...	...	...	...	...	4,3
Reste du monde .....	350,6	317,8	...	-2,1	...	...	2,2	-49,4	-362,8	67,5	-19,8	...	...	-1,0	...	303,0
<b>TOTAL .....</b>	<b>795,6</b>	<b>490,9</b>	<b>46,0</b>	<b>98,4</b>	<b>13,5</b>	<b>9,1</b>	<b>4,5</b>	<b>-102,9</b>	<b>-0,4</b>	<b>234,2</b>	<b>288,5</b>	<b>106,0</b>	<b>184,5</b>	<b>4,3</b>	<b>413,2</b>	<b>2.585,5</b>

<sup>1</sup> Le total des flux financiers intersectoriels diffère de celui du tableau XIII-1. Les différences proviennent :

- de la déconsolidation des opérations entre intermédiaires financiers tels qu'ils sont définis au tableau XIII-1;
- de la déconsolidation des opérations autres que sous la forme d'actions et d'obligations des particuliers et des sociétés avec les sociétés d'assurances, les organismes de placement collectif et les autres intermédiaires financiers;
- de la déconsolidation des opérations entre ces trois derniers secteurs.

<sup>2</sup> Y compris les entreprises régies par le chapitre I<sup>er</sup> de la loi du 10 juin 1964.

<sup>3</sup> Non compris les sociétés publiques de logement et les fonds de logement de la Ligue des Familles nombreuses.

<sup>4</sup> Non compris les fonds de pension extra-légaux.

## XIII - 3. — MOUVEMENTS DES CREANCES ET DES ENGAGEMENTS DANS L'ECONOMIE BELGE EN 1980 (milliards de francs)

32

Dettes par secteur	Créances par secteur															TOTAL	
	Particuliers et sociétés	Pouvoir national	Communaautés et Régions	Autres administrations nationales, communautaires et régionales	Pouvoirs locaux	Organismes de sécurité sociale	Banque Nationale de Belgique	Fonds monétaire, OCP, Fonds des Rentes et IRG	Banques	Banques d'épargne <sup>1</sup>	Etablissements de crédit du secteur public <sup>2</sup>	Sociétés d'assurances	Organismes de placement collectif	Autres intermédiaires financiers	Reste du monde		
<b>Particuliers et sociétés</b>																	
Or financier et DTS .....	...	...	...	...	...	...	...	...	...	...	...	...	...	...	5,6	5,6	
Numéraire et dépôts à vue .....	...	...	...	...	...	...	4,3	4,1	-4,5	-2,0	2,3	...	...	0,8	...	5,0	
Autres dépôts .....	...	...	...	...	...	...	...	...	45,9	5,3	20,5	...	...	...	105,5	177,1	
Titres à court terme .....	...	-1,6	...	...	...	...	...	...	1,1	-4,6	-6,3	...	...	...	...	-11,5	
Crédits à court terme .....	...	...	...	...	...	...	...	...	...	...	...	...	...	...	0,3	0,3	
Crédits commerciaux .....	...	...	...	...	...	...	...	...	...	...	...	...	...	...	20,2	20,2	
Obligations et bons de caisse à plus d'un an	2,8	39,6	...	5,7	4,0	1,0	...	...	46,6	44,7	96,5	...	...	...	36,3	277,1	
Actions .....	-1,5	...	...	...	...	...	...	...	0,3	...	...	...	-5,3	...	-1,7	-8,2	
Crédits à long terme .....	...	...	...	...	...	...	...	...	...	...	...	...	...	...	-7,8	-7,8	
Réserves techniques d'assurances .....	...	...	...	...	...	...	...	...	...	...	...	48,7	...	...	...	48,7	
Divers et ajustements .....	...	...	...	...	...	9,4	2,9	-3,7	0,8	-7,1	1,2	...	...	2,5	-0,4	5,5	
<b>Total ...</b>	<b>1,2</b>	<b>38,0</b>	<b>...</b>	<b>5,7</b>	<b>4,0</b>	<b>10,4</b>	<b>7,2</b>	<b>0,4</b>	<b>90,1</b>	<b>36,3</b>	<b>114,1</b>	<b>48,7</b>	<b>-5,3</b>	<b>3,2</b>	<b>158,0</b>	<b>512,1</b>	
<b>Pouvoir national</b>																	
Autres dépôts .....	...	...	...	...	...	...	...	...	...	...	...	...	...	...	...	...	
Titres à court terme .....	...	...	...	...	...	...	...	...	...	...	...	...	...	...	...	...	
<b>Total ...</b>	<b>...</b>	<b>...</b>	<b>...</b>	<b>...</b>	<b>...</b>	<b>...</b>	<b>...</b>	<b>...</b>	<b>...</b>	<b>...</b>	<b>...</b>	<b>...</b>	<b>...</b>	<b>...</b>	<b>...</b>	<b>...</b>	
<b>Communaautés et Régions</b>																	
Autres dépôts .....	...	...	...	...	...	...	...	...	...	...	...	...	...	...	...	...	
<b>Total ...</b>	<b>...</b>	<b>...</b>	<b>...</b>	<b>...</b>	<b>...</b>	<b>...</b>	<b>...</b>	<b>...</b>	<b>...</b>	<b>...</b>	<b>...</b>	<b>...</b>	<b>...</b>	<b>...</b>	<b>...</b>	<b>...</b>	
<b>Autres administrations nationales, communautaires et régionales</b>																	
Numéraire et dépôts à vue .....	...	...	...	...	...	...	...	...	...	...	...	...	...	...	...	-0,4	
Autres dépôts .....	...	...	...	...	...	...	...	...	...	...	-0,3	...	...	...	...	-0,2	
Titres à court terme .....	...	-2,5	...	...	...	...	...	...	...	...	...	...	...	...	...	-2,5	
Crédits à court terme .....	4,2	...	...	...	...	...	...	...	...	...	...	...	...	...	...	4,2	
Obligations et bons de caisse à plus d'un an	...	0,4	...	...	...	...	...	...	...	...	-0,3	...	...	...	...	0,1	
Crédits à long terme .....	70,9	...	...	...	...	...	...	...	...	...	...	...	...	5,6	3,0	79,6	
Divers et ajustements .....	...	...	...	...	...	...	...	...	...	...	...	...	...	...	...	...	
<b>Total ...</b>	<b>75,2</b>	<b>-2,1</b>	<b>...</b>	<b>...</b>	<b>...</b>	<b>...</b>	<b>...</b>	<b>-0,3</b>	<b>...</b>	<b>...</b>	<b>-0,6</b>	<b>...</b>	<b>...</b>	<b>5,6</b>	<b>3,0</b>	<b>80,8</b>	
<b>Pouvoirs locaux</b>																	
Numéraire et dépôts à vue .....	...	...	...	...	...	...	...	...	...	...	0,2	...	...	...	...	0,2	
Autres dépôts .....	...	...	...	...	...	...	...	...	...	...	-4,2	...	...	...	...	-4,2	
Titres à court terme .....	...	...	...	...	...	...	...	...	...	...	...	...	...	...	...	...	
Obligations et bons de caisse à plus d'un an	...	...	...	...	...	...	...	...	...	...	...	...	...	...	...	...	
<b>Total ...</b>	<b>...</b>	<b>...</b>	<b>...</b>	<b>...</b>	<b>...</b>	<b>...</b>	<b>...</b>	<b>...</b>	<b>...</b>	<b>...</b>	<b>-3,9</b>	<b>...</b>	<b>...</b>	<b>...</b>	<b>...</b>	<b>-3,9</b>	
<b>Organismes de sécurité sociale</b>																	
Numéraire et dépôts à vue .....	...	...	...	...	...	...	...	...	...	...	...	...	...	...	...	-4,1	
Autres dépôts .....	...	...	...	...	...	...	...	...	0,5	...	-4,0	...	...	...	...	-1,7	
Titres à court terme .....	...	0,5	...	...	...	...	...	...	1,5	...	-3,3	...	...	...	...	0,5	
Crédits à court terme .....	9,7	...	-0,3	...	...	-0,2	...	...	...	...	...	...	...	...	...	9,2	
Obligations et bons de caisse à plus d'un an	1,2	-1,6	...	...	0,2	-0,3	...	...	0,1	-0,1	-3,1	...	...	...	0,2	-3,4	
Crédits à long terme .....	2,3	...	...	...	...	...	...	...	...	...	...	...	...	...	...	2,3	
Divers et ajustements .....	...	...	...	...	...	...	...	...	...	...	...	...	...	...	...	...	
<b>Total ...</b>	<b>13,2</b>	<b>-1,1</b>	<b>...</b>	<b>-0,3</b>	<b>0,2</b>	<b>-0,5</b>	<b>...</b>	<b>-0,6</b>	<b>2,2</b>	<b>-0,1</b>	<b>-10,4</b>	<b>...</b>	<b>...</b>	<b>...</b>	<b>0,2</b>	<b>2,8</b>	
<b>Banque Nationale de Belgique</b>																	
Or financier et DTS .....	...	...	...	...	...	...	...	...	...	...	...	...	...	...	-2,9	-2,9	
Numéraire et dépôts à vue .....	...	...	...	...	...	...	...	...	0,8	...	...	...	...	...	3,1	3,9	
Titres à court terme .....	...	24,7	...	...	...	...	...	...	...	...	...	...	...	...	...	24,7	
Crédits à court terme .....	...	...	...	...	...	...	...	...	-13,3	-33,6	...	...	...	...	...	-46,9	
Obligations et bons de caisse à plus d'un an	...	0,7	...	0,1	0,4	...	...	...	...	...	...	...	...	...	...	1,2	
<b>Total ...</b>	<b>...</b>	<b>25,3</b>	<b>...</b>	<b>0,1</b>	<b>0,4</b>	<b>...</b>	<b>...</b>	<b>-12,5</b>	<b>-33,6</b>	<b>...</b>	<b>...</b>	<b>...</b>	<b>...</b>	<b>...</b>	<b>0,2</b>	<b>-20,0</b>	
<b>Fonds monétaire, OCP, Fonds des Rentes et IRG</b>																	
Titres à court terme .....	...	3,5	...	...	...	...	...	...	...	...	...	...	...	...	...	3,5	
Crédits à court terme .....	...	...	...	...	...	...	...	...	...	...	...	...	...	...	0,3	0,3	
Obligations et bons de caisse à plus d'un an	-0,6	-0,5	...	-0,9	0,2	...	...	...	...	...	0,2	...	...	-0,4	...	-2,0	
<b>Total ...</b>	<b>-0,6</b>	<b>3,0</b>	<b>...</b>	<b>-0,9</b>	<b>0,2</b>	<b>...</b>	<b>...</b>	<b>...</b>	<b>...</b>	<b>...</b>	<b>0,2</b>	<b>...</b>	<b>...</b>	<b>-0,4</b>	<b>0,3</b>	<b>1,7</b>	

<b>Banques</b>																
Numéraire et dépôts à vue	...	...	...	...	...	...	-1,0	...	...	...	...	...	...	...	0,1	-0,9
Titres à court terme	...	73,7	...	...	...	...	...	0,9	...	...	2,3	...	...	...	0,1	77,0
Crédits à court terme	26,3	...	...	...	-0,3	5,2	...	1,5	39,4	4,0	3,0	...	...	296,0	375,1	
Obligations et bons de caisse à plus d'un an	-3,3	14,2	...	1,4	-0,8	-1,3	...	...	...	-0,3	...	...	4,5	0,4	14,7	
Actions	...	...	...	...	...	...	...	...	0,5	...	...	...	...	5,5	6,0	
Crédits à long terme	51,2	29,6	...	-3,3	...	...	...	...	...	...	...	...	...	95,0	172,5	
Divers et ajustements	...	...	...	...	...	...	...	...	-3,6	...	...	...	...	-3,7	-7,4	
<b>Total</b>	<b>74,2</b>	<b>117,5</b>	<b>...</b>	<b>-1,9</b>	<b>-1,1</b>	<b>3,9</b>	<b>-1,0</b>	<b>2,5</b>	<b>36,3</b>	<b>3,7</b>	<b>5,1</b>	<b>...</b>	<b>...</b>	<b>4,5</b>	<b>393,3</b>	<b>637,1</b>
<b>Banques d'épargne<sup>1</sup></b>																
Numéraire et dépôts à vue	...	...	...	...	...	...	-0,2	...	...	...	...	...	...	...	0,3	0,1
Titres à court terme	...	1,8	...	...	...	...	...	2,6	...	...	...	...	...	...	...	4,3
Crédits à court terme	1,8	...	...	...	...	1,9	...	...	0,5	0,1	...	...	...	0,6	4,9	
Obligations et bons de caisse à plus d'un an	0,2	11,4	...	-0,1	0,9	...	...	...	0,1	0,1	1,9	...	...	1,8	0,1	16,4
Actions	...	...	...	...	...	...	...	...	-0,1	-0,2	...	...	...	...	...	-0,3
Crédits à long terme	13,6	...	...	0,8	...	...	...	...	...	...	...	...	...	0,6	15,0	
Divers et ajustements	...	...	...	...	...	...	...	...	...	...	...	...	...	-0,2	-0,2	
<b>Total</b>	<b>15,5</b>	<b>13,2</b>	<b>...</b>	<b>0,7</b>	<b>0,9</b>	<b>1,9</b>	<b>-0,2</b>	<b>2,6</b>	<b>0,4</b>	<b>...</b>	<b>1,9</b>	<b>...</b>	<b>...</b>	<b>1,8</b>	<b>1,5</b>	<b>40,2</b>
<b>Etablissements de crédit du secteur public<sup>2</sup></b>																
Numéraire et dépôts à vue	...	...	...	...	...	...	0,8	...	...	...	...	...	...	...	...	0,8
Titres à court terme	...	11,8	...	...	...	...	...	5,5	...	...	...	...	...	...	...	17,3
Crédits à court terme	1,9	...	...	-1,0	21,2	-4,5	...	1,5	13,0	0,4	1,1	...	...	5,2	38,9	
Obligations et bons de caisse à plus d'un an	0,8	-2,6	...	-4,4	2,8	-2,1	...	...	...	...	-3,2	...	-0,6	...	-9,2	
Actions	...	...	...	...	...	...	...	...	...	...	...	...	...	...	...	101,5
Crédits à long terme	39,2	...	...	38,7	23,7	...	...	...	...	...	...	...	...	...	...	...
Divers et ajustements	...	...	...	...	...	...	...	...	...	...	...	...	...	...	...	...
<b>Total</b>	<b>41,8</b>	<b>9,2</b>	<b>...</b>	<b>33,3</b>	<b>47,7</b>	<b>-6,6</b>	<b>0,8</b>	<b>7,0</b>	<b>13,0</b>	<b>0,4</b>	<b>-2,1</b>	<b>...</b>	<b>...</b>	<b>-0,6</b>	<b>5,2</b>	<b>149,2</b>
<b>Sociétés d'assurances</b>																
Numéraire et dépôts à vue	...	...	...	...	...	...	...	...	0,9	...	...	...	...	...	...	0,9
Autres dépôts	...	...	...	...	...	...	...	...	...	...	...	...	...	...	...	...
Titres à court terme	...	...	...	...	...	...	...	...	...	...	...	...	...	...	...	...
Obligations et bons de caisse à plus d'un an	3,4	9,5	...	...	-0,3	...	...	...	0,1	...	5,0	...	...	-0,5	1,2	18,4
Actions	3,7	...	...	...	...	...	...	...	...	...	...	0,1	...	...	...	3,8
Crédits à long terme	17,9	...	...	...	...	...	...	...	...	...	...	...	...	...	...	17,9
Divers et ajustements	7,7	...	...	...	...	...	...	...	...	...	...	...	...	...	...	7,7
<b>Total</b>	<b>32,7</b>	<b>9,5</b>	<b>...</b>	<b>...</b>	<b>-0,3</b>	<b>...</b>	<b>...</b>	<b>...</b>	<b>1,0</b>	<b>...</b>	<b>5,0</b>	<b>...</b>	<b>0,1</b>	<b>-0,5</b>	<b>1,2</b>	<b>48,7</b>
<b>Organismes de placement collectif</b>																
Autres dépôts	...	...	...	...	...	...	...	...	-3,4	...	...	...	...	...	...	-3,4
Titres à court terme	...	...	...	...	...	...	...	...	...	...	...	...	...	...	...	...
Obligations et bons de caisse à plus d'un an	...	-1,5	...	...	...	...	...	...	...	...	...	...	...	-1,2	...	-2,7
Actions	-0,2	...	...	...	...	...	...	...	...	...	...	...	...	1,1	...	0,9
<b>Total</b>	<b>-0,2</b>	<b>-1,5</b>	<b>...</b>	<b>...</b>	<b>...</b>	<b>...</b>	<b>...</b>	<b>...</b>	<b>-3,4</b>	<b>...</b>	<b>...</b>	<b>...</b>	<b>...</b>	<b>...</b>	<b>-0,1</b>	<b>-5,2</b>
<b>Autres intermédiaires financiers</b>																
Numéraire et dépôts à vue	...	...	...	...	...	...	...	...	...	...	...	...	...	...	...	...
Autres dépôts	...	...	...	...	...	...	...	...	...	...	...	...	...	...	...	...
Titres à court terme	...	...	...	...	...	...	...	...	...	...	...	...	...	...	...	...
Crédits à court terme	...	...	...	...	...	...	...	...	...	...	...	...	...	...	...	...
Obligations et bons de caisse à plus d'un an	...	...	...	...	...	...	...	...	...	...	...	...	...	...	...	...
Actions	...	...	...	...	...	...	...	...	...	...	...	...	...	...	...	...
Crédits à long terme	31,9	...	...	...	...	...	...	...	...	...	...	...	...	...	...	31,9
Divers et ajustements	...	...	...	...	...	...	...	...	...	...	...	...	...	...	...	...
<b>Total</b>	<b>31,9</b>	<b>...</b>	<b>...</b>	<b>...</b>	<b>...</b>	<b>...</b>	<b>...</b>	<b>...</b>	<b>...</b>	<b>...</b>	<b>...</b>	<b>...</b>	<b>...</b>	<b>...</b>	<b>...</b>	<b>31,9</b>
<b>Reste du monde</b>																
Numéraire et dépôts à vue	...	...	...	...	...	...	-26,8	...	-0,7	...	...	...	...	...	...	-27,5
Autres dépôts	...	...	...	...	...	...	...	...	33,9	-0,2	...	...	...	...	...	33,7
Titres à court terme	...	47,9	...	...	...	...	...	2,2	...	...	...	...	...	...	...	50,1
Crédits à court terme	14,9	...	...	0,3	...	...	...	0,4	486,4	0,1	11,1	...	...	...	...	513,2
Obligations et bons de caisse à plus d'un an	7,0	-0,2	...	...	...	...	...	...	0,2	...	28,9	...	...	18,2	...	54,1
Actions	19,7	...	...	...	...	...	...	...	1,7	...	...	...	...	...	...	21,4
Crédits à long terme	15,3	38,2	...	...	2,0	...	...	...	...	...	...	...	...	...	...	55,5
Divers et ajustements	4,7	...	...	...	...	...	...	...	9,5	...	...	...	...	...	...	14,2
<b>Total</b>	<b>61,6</b>	<b>85,9</b>	<b>...</b>	<b>0,3</b>	<b>2,0</b>	<b>...</b>	<b>-26,8</b>	<b>2,6</b>	<b>531,1</b>	<b>-0,1</b>	<b>40,0</b>	<b>...</b>	<b>...</b>	<b>18,2</b>	<b>...</b>	<b>714,7</b>
<b>TOTAL</b>	<b>346,5</b>	<b>296,9</b>	<b>...</b>	<b>37,0</b>	<b>54,0</b>	<b>9,1</b>	<b>-20,0</b>	<b>1,7</b>	<b>637,1</b>	<b>40,2</b>	<b>149,2</b>	<b>48,7</b>	<b>-5,2</b>	<b>31,9</b>	<b>562,8</b>	<b>2.190,1</b>

<sup>1</sup> Y compris les entreprises régies par le chapitre I<sup>er</sup> de la loi du 10 juin 1964.

<sup>2</sup> Non compris les sociétés publiques de logement et les fonds de logement de la ligue des Familles nombreuses.



## XIII - 3. — MOUVEMENTS DES CREANCES ET DES ENGAGEMENTS DANS L'ECONOMIE BELGE EN 1981 (milliards de francs)

34

Dettes par secteur	Particuliers et sociétés	Pouvoir national	Communautes et Régions	Autres administrations nationales, communautaires et régionales	Pouvoirs locaux	Organismes de sécurité sociale	Banque Nationale de Belgique	Fonds monétaire, OCP, Fonds des Rentes et IRC	Banques	Banques d'épargne <sup>1</sup>	Etablissements de crédit du secteur public <sup>2</sup>	Sociétés d'assurances	Organismes de placement collectif	Autres intermédiaires financiers	Reste du monde	TOTAL
<b>Créances par secteur</b>																
<i>Particuliers et sociétés</i>																
Or financier et DTS .....	...	...	...	...	...	...	...	...	...	...	...	...	...	...	23,5	23,5
Numéraire et dépôts à vue .....	...	...	...	...	...	...	3,8	4,8	6,5	5,5	0,4	...	...	0,1	21,1	21,1
Autres dépôts .....	...	...	...	...	...	...	...	...	72,3	17,2	23,0	...	...	...	118,9	231,5
Titres à court terme .....	...	8,8	...	...	...	...	...	...	1,0	-1,0	-3,9	...	...	...	...	4,9
Crédits à court terme .....	...	...	...	...	...	...	...	...	...	...	...	...	...	...	1,3	1,3
Crédits commerciaux .....	...	...	...	...	...	...	...	...	...	...	...	...	...	...	61,3	61,3
Obligations et bons de caisse à plus d'un an .....	-2,1	40,5	...	-2,6	-2,7	...	...	...	42,9	34,7	81,3	...	...	...	41,5	233,6
Actions .....	-2,8	...	...	...	...	...	...	...	0,1	...	...	...	-3,5	...	7,7	1,6
Crédits à long terme .....	...	...	...	...	...	...	...	...	...	...	...	...	...	...	-14,8	-14,8
Réserves techniques d'assurances .....	...	...	...	...	...	...	...	...	...	...	...	49,3	...	...	...	49,3
Divers et ajustements .....	...	...	...	...	...	1,7	0,1	-1,6	18,1	-0,8	33,0	3,6	...	4,1	29,4	87,6
<b>Total ...</b>	<b>-4,9</b>	<b>49,3</b>	<b>...</b>	<b>-2,6</b>	<b>-2,7</b>	<b>1,7</b>	<b>4,0</b>	<b>3,2</b>	<b>140,9</b>	<b>55,6</b>	<b>133,9</b>	<b>52,9</b>	<b>-3,5</b>	<b>4,2</b>	<b>268,8</b>	<b>700,7</b>
<i>Pouvoir national</i>																
Autres dépôts .....	...	...	...	...	...	...	...	...	...	...	...	...	...	...	...	...
Titres à court terme .....	...	...	...	...	...	...	...	...	...	...	...	...	...	...	...	...
<b>Total ...</b>	<b>...</b>	<b>...</b>	<b>...</b>	<b>...</b>	<b>...</b>	<b>...</b>	<b>...</b>	<b>...</b>	<b>...</b>	<b>...</b>	<b>...</b>	<b>...</b>	<b>...</b>	<b>...</b>	<b>...</b>	<b>...</b>
<i>Communautes et Régions</i>																
Autres dépôts .....	...	...	...	...	...	...	...	...	...	...	...	...	...	...	...	...
<b>Total ...</b>	<b>...</b>	<b>...</b>	<b>...</b>	<b>...</b>	<b>...</b>	<b>...</b>	<b>...</b>	<b>...</b>	<b>...</b>	<b>...</b>	<b>...</b>	<b>...</b>	<b>...</b>	<b>...</b>	<b>...</b>	<b>...</b>
<i>Autres administrations nationales, communautaires et régionales</i>																
Numéraire et dépôts à vue .....	...	...	...	...	...	...	...	...	...	...	-0,3	...	...	...	...	-0,4
Autres dépôts .....	...	...	...	...	...	...	...	-0,1	...	...	-0,2	...	...	...	...	-0,4
Titres à court terme .....	...	...	...	...	...	...	...	...	...	...	...	...	...	...	...	...
Crédits à court terme .....	3,7	...	...	...	...	...	...	...	...	...	...	...	...	...	...	3,7
Obligations et bons de caisse à plus d'un an .....	0,2	0,1	...	-0,1	...	...	...	...	...	...	...	...	...	-0,1	...	0,1
Crédits à long terme .....	91,8	...	...	...	...	...	...	...	...	...	...	...	...	5,0	4,4	101,2
Divers et ajustements .....	...	...	...	...	...	...	...	...	...	...	0,1	...	...	...	...	0,1
<b>Total ...</b>	<b>95,7</b>	<b>0,1</b>	<b>...</b>	<b>-0,1</b>	<b>...</b>	<b>...</b>	<b>...</b>	<b>-0,2</b>	<b>...</b>	<b>...</b>	<b>-0,5</b>	<b>...</b>	<b>...</b>	<b>4,9</b>	<b>4,4</b>	<b>104,3</b>
<i>Pouvoirs locaux</i>																
Numéraire et dépôts à vue .....	...	...	...	...	...	...	...	...	...	...	-8,2	...	...	...	...	-8,2
Autres dépôts .....	...	...	...	...	...	...	...	...	...	...	-3,2	...	...	...	...	-3,2
Titres à court terme .....	...	...	...	...	...	...	...	...	...	...	...	...	...	...	...	...
Obligations et bons de caisse à plus d'un an .....	...	...	...	...	...	...	...	...	...	...	0,2	...	...	-0,2	...	...
<b>Total ...</b>	<b>...</b>	<b>...</b>	<b>...</b>	<b>...</b>	<b>...</b>	<b>...</b>	<b>...</b>	<b>...</b>	<b>...</b>	<b>...</b>	<b>-11,1</b>	<b>...</b>	<b>...</b>	<b>-0,2</b>	<b>...</b>	<b>-11,3</b>
<i>Organismes de sécurité sociale</i>																
Numéraire et dépôts à vue .....	...	...	...	...	...	...	...	-0,3	-0,1	...	2,4	...	...	...	...	2,0
Autres dépôts .....	...	...	...	...	...	...	...	...	-1,0	...	-9,8	...	...	...	...	-10,8
Titres à court terme .....	...	...	...	...	...	...	...	...	...	...	...	...	...	...	...	...
Crédits à court terme .....	5,2	...	...	-0,3	...	...	...	...	...	...	...	...	...	...	...	4,9
Obligations et bons de caisse à plus d'un an .....	0,2	-6,2	...	-0,5	-0,6	-0,2	...	...	...	...	-1,9	...	...	...	...	-9,1
Crédits à long terme .....	1,4	...	...	...	...	...	...	...	...	...	...	...	...	...	...	1,4
Divers et ajustements .....	...	...	...	-0,1	...	...	...	...	...	...	...	...	...	...	...	-0,1
<b>Total ...</b>	<b>6,8</b>	<b>-6,2</b>	<b>...</b>	<b>-0,9</b>	<b>-0,6</b>	<b>-0,2</b>	<b>...</b>	<b>-0,3</b>	<b>-1,0</b>	<b>...</b>	<b>-9,3</b>	<b>...</b>	<b>...</b>	<b>...</b>	<b>...</b>	<b>-11,7</b>
<i>Banque Nationale de Belgique</i>																
Or financier et DTS .....	...	...	...	...	...	...	...	...	...	...	...	...	...	...	-0,8	-0,8
Numéraire et dépôts à vue .....	...	...	...	...	...	...	...	0,2	...	...	...	...	...	...	-89,8	-89,6
Titres à court terme .....	...	72,4	...	...	...	...	...	...	...	...	...	...	...	...	...	72,4
Crédits à court terme .....	...	...	...	...	...	...	...	-9,9	38,9	...	...	...	...	...	...	29,0
Obligations et bons de caisse à plus d'un an .....	...	0,8	...	0,1	...	...	...	...	...	...	...	...	...	...	...	0,9
<b>Total ...</b>	<b>...</b>	<b>73,2</b>	<b>...</b>	<b>0,1</b>	<b>...</b>	<b>...</b>	<b>...</b>	<b>-9,7</b>	<b>38,9</b>	<b>...</b>	<b>...</b>	<b>...</b>	<b>...</b>	<b>...</b>	<b>-90,6</b>	<b>11,9</b>
<i>Fonds monétaire, OCP, Fonds des Rentes et IRC</i>																
Titres à court terme .....	...	5,9	...	...	...	...	...	...	...	...	...	...	...	...	...	5,9
Crédits à court terme .....	...	...	...	...	...	...	...	...	...	...	1,7	...	...	...	-0,3	1,4
Obligations et bons de caisse à plus d'un an .....	-0,3	-2,2	...	-0,8	...	...	...	...	...	...	-0,2	...	...	-0,2	...	-3,7
<b>Total ...</b>	<b>-0,3</b>	<b>3,8</b>	<b>...</b>	<b>-0,8</b>	<b>...</b>	<b>...</b>	<b>...</b>	<b>...</b>	<b>...</b>	<b>...</b>	<b>1,5</b>	<b>...</b>	<b>...</b>	<b>-0,2</b>	<b>-0,3</b>	<b>3,7</b>

<i>Banques</i>																
Numéraire et dépôts à vue	...	...	...	...	...	...	0,1	...	...	...	...	...	...	...	0,3	0,4
Titres à court terme	...	100,6	...	...	...	...	...	5,3	...	...	7,1	...	...	...	-0,2	112,8
Crédits à court terme	64,4	...	...	2,4	0,2	-1,7	...	-1,6	40,6	-0,6	36,3	...	...	...	184,7	324,7
Obligations et bons de caisse à plus d'un an	-0,3	-19,0	...	10,5	-4,0	-0,7	...	...	...	-0,8	16,8	...	...	2,7	14,0	19,2
Actions	...	...	...	...	...	...	...	...	1,2	...	...	...	...	...	5,6	6,8
Crédits à long terme	4,4	25,7	...	11,1	...	...	...	...	...	...	...	...	...	...	95,6	136,9
Divers et ajustements	...	...	...	...	...	...	...	...	1,8	...	...	...	...	...	12,3	14,1
<b>Total</b>	<b>68,6</b>	<b>107,3</b>	<b>...</b>	<b>24,0</b>	<b>-3,8</b>	<b>-2,4</b>	<b>0,1</b>	<b>3,7</b>	<b>43,7</b>	<b>-1,4</b>	<b>60,2</b>	<b>...</b>	<b>...</b>	<b>2,7</b>	<b>312,3</b>	<b>614,9</b>
<i>Banques d'épargne<sup>1</sup></i>																
Numéraire et dépôts à vue	...	...	...	...	...	...	-0,3	...	...	...	...	...	...	...	0,2	-0,1
Titres à court terme	...	20,9	...	...	...	...	...	1,6	...	...	0,2	...	...	...	...	22,6
Crédits à court terme	3,9	...	...	...	...	...	...	-0,2	6,5	0,2	...	...	...	...	-0,1	10,3
Obligations et bons de caisse à plus d'un an	4,4	14,2	...	2,6	-0,8	...	...	...	0,1	0,2	0,1	...	...	1,0	1,7	23,5
Actions	...	...	...	...	...	...	...	...	...	...	...	...	...	...	...	...
Crédits à long terme	0,5	...	...	1,1	...	...	...	...	...	...	...	...	...	...	1,6	3,3
Divers et ajustements	...	...	...	...	...	...	...	...	...	...	...	...	...	...	0,1	0,1
<b>Total</b>	<b>8,8</b>	<b>35,1</b>	<b>...</b>	<b>3,7</b>	<b>-0,8</b>	<b>...</b>	<b>-0,3</b>	<b>1,4</b>	<b>6,6</b>	<b>0,5</b>	<b>0,3</b>	<b>...</b>	<b>...</b>	<b>1,0</b>	<b>3,6</b>	<b>59,8</b>
<i>Etablissements de crédit du secteur public<sup>2</sup></i>																
Numéraire et dépôts à vue	...	...	...	...	...	...	3,0	...	...	...	...	...	...	...	0,3	3,3
Titres à court terme	...	69,8	...	...	...	...	...	-0,3	...	...	...	...	...	...	...	69,6
Crédits à court terme	6,1	...	...	2,6	19,1	1,5	...	2,1	-0,3	2,5	2,9	...	...	...	18,5	54,9
Obligations et bons de caisse à plus d'un an	-0,3	-9,8	...	-4,2	-1,8	-2,0	...	...	...	...	-2,6	...	...	-2,8	...	-23,5
Actions	...	...	...	...	...	...	...	...	...	...	...	...	...	...	...	...
Crédits à long terme	5,4	...	...	36,0	46,2	...	...	...	...	...	...	...	...	...	...	87,7
Divers et ajustements	...	...	...	0,1	...	...	...	...	...	...	...	...	...	...	...	0,1
<b>Total</b>	<b>11,2</b>	<b>60,0</b>	<b>...</b>	<b>34,5</b>	<b>63,5</b>	<b>-0,5</b>	<b>3,0</b>	<b>1,9</b>	<b>-0,3</b>	<b>2,5</b>	<b>0,3</b>	<b>...</b>	<b>...</b>	<b>-2,8</b>	<b>18,8</b>	<b>192,0</b>
<i>Sociétés d'assurances</i>																
Numéraire et dépôts à vue	...	...	...	...	...	...	...	...	6,0	...	...	...	...	...	...	6,0
Autres dépôts	...	...	...	...	...	...	...	...	...	...	...	...	...	...	...	...
Titres à court terme	...	...	...	...	...	...	...	...	...	...	...	...	...	...	...	...
Obligations et bons de caisse à plus d'un an	6,0	6,8	...	0,4	-1,0	...	...	...	-0,4	-0,2	1,7	...	...	2,3	4,7	20,3
Actions	3,8	...	...	...	...	...	...	...	...	...	...	...	0,1	...	1,6	5,5
Crédits à long terme	13,8	...	...	...	...	...	...	...	...	...	...	...	...	...	...	13,8
Divers et ajustements	7,3	...	...	...	...	...	...	...	...	...	...	...	...	...	...	7,3
<b>Total</b>	<b>30,9</b>	<b>6,8</b>	<b>...</b>	<b>0,4</b>	<b>-1,0</b>	<b>...</b>	<b>...</b>	<b>...</b>	<b>5,6</b>	<b>-0,2</b>	<b>1,7</b>	<b>...</b>	<b>0,1</b>	<b>2,3</b>	<b>6,3</b>	<b>52,9</b>
<i>Organismes de placement collectif</i>																
Autres dépôts	...	...	...	...	...	...	...	...	0,5	...	...	...	...	...	...	0,5
Titres à court terme	...	...	...	...	...	...	...	...	...	...	...	...	...	...	...	...
Obligations et bons de caisse à plus d'un an	...	-0,6	...	...	...	...	...	...	...	...	...	...	...	...	-4,7	-5,3
Actions	0,1	...	...	...	...	...	...	...	...	...	...	...	...	...	1,4	1,5
<b>Total</b>	<b>0,1</b>	<b>-0,6</b>	<b>...</b>	<b>...</b>	<b>...</b>	<b>...</b>	<b>...</b>	<b>...</b>	<b>0,5</b>	<b>...</b>	<b>...</b>	<b>...</b>	<b>...</b>	<b>...</b>	<b>-3,3</b>	<b>-3,4</b>
<i>Autres intermédiaires financiers</i>																
Numéraire et dépôts à vue	...	...	...	...	...	...	...	...	...	...	...	...	...	...	...	...
Autres dépôts	...	...	...	...	...	...	...	...	...	...	...	...	...	...	...	...
Titres à court terme	...	...	...	...	...	...	...	...	...	...	...	...	...	...	...	...
Crédits à court terme	...	...	...	...	...	...	...	...	...	...	...	...	...	...	...	...
Obligations et bons de caisse à plus d'un an	...	...	...	...	...	...	...	...	...	...	...	...	...	...	...	...
Actions	...	...	...	...	...	...	...	...	...	...	...	...	...	...	...	...
Crédits à long terme	26,8	...	...	...	...	...	...	...	...	...	...	...	...	...	...	26,8
Divers et ajustements	...	...	...	...	...	...	...	...	...	...	...	...	...	...	...	...
<b>Total</b>	<b>26,8</b>	<b>...</b>	<b>...</b>	<b>...</b>	<b>...</b>	<b>...</b>	<b>...</b>	<b>...</b>	<b>...</b>	<b>...</b>	<b>...</b>	<b>...</b>	<b>...</b>	<b>...</b>	<b>...</b>	<b>...</b>
<i>Reste du monde</i>																
Numéraire et dépôts à vue	...	...	...	...	...	...	5,1	...	1,3	...	...	...	...	...	...	6,4
Autres dépôts	...	...	...	...	...	...	...	...	35,2	1,1	0,1	...	...	...	...	36,4
Titres à court terme	...	71,2	...	...	...	...	...	3,2	...	...	...	...	...	...	...	74,4
Crédits à court terme	43,0	...	...	-1,4	...	...	...	0,5	335,5	1,7	3,5	...	...	...	...	382,7
Obligations et bons de caisse à plus d'un an	23,5	1,9	...	...	...	...	...	...	0,4	...	11,5	...	14,9	...	...	52,3
Actions	30,7	...	...	...	...	...	...	...	0,5	...	...	...	...	...	...	31,2
Crédits à long terme	7,1	52,9	...	4,3	-0,8	0,2	...	...	...	...	...	...	...	...	...	63,7
Divers et ajustements	3,3	...	...	...	...	...	...	...	7,3	...	...	...	...	...	...	10,6
<b>Total</b>	<b>107,6</b>	<b>126,0</b>	<b>...</b>	<b>2,9</b>	<b>-0,8</b>	<b>0,2</b>	<b>5,1</b>	<b>3,7</b>	<b>380,2</b>	<b>2,7</b>	<b>15,1</b>	<b>...</b>	<b>...</b>	<b>14,9</b>	<b>...</b>	<b>657,6</b>
<b>TOTAL</b>	<b>351,3</b>	<b>454,7</b>	<b>...</b>	<b>61,3</b>	<b>53,6</b>	<b>-1,2</b>	<b>11,9</b>	<b>3,7</b>	<b>614,9</b>	<b>59,8</b>	<b>192,0</b>	<b>52,9</b>	<b>-3,4</b>	<b>26,8</b>	<b>519,9</b>	<b>2.398,1</b>

<sup>1</sup> Y compris les entreprises régies par le chapitre I<sup>er</sup> de la loi du 10 juin 1964.

<sup>2</sup> Non compris les sociétés publiques de logement et les fonds de logement de la ligue des Familles nombreuses.

## XIII - 3. — MOUVEMENTS DES CREANCES ET DES ENGAGEMENTS DANS L'ECONOMIE BELGE EN 1982 (milliards de francs)

36

Dettes par secteur	Créances par secteur															TOTAL
	Particuliers et sociétés	Pouvoir national	Communautes et Régions	Autres administrations nationales, communautaires et régionales	Pouvoirs locaux	Organismes de sécurité sociale	Banque Nationale de Belgique	Fonds monétaire, OCP, Fonds des Rentes et IRG	Banques	Banques d'épargne <sup>1</sup>	Etablissements de crédit du secteur public <sup>2</sup>	Sociétés d'assurances	Organismes de placement collectif	Autres intermédiaires financiers	Reste du monde	
<b>Particuliers et sociétés</b>																
Or financier et DTS	...	...	...	...	...	...	...	...	...	...	...	...	...	...	...	-10,2
Numéraire et dépôts à vue	...	...	...	...	...	...	...	-1,3	-0,3	28,7	1,0	9,1	...	...	1,3	...
Autres dépôts	...	...	...	...	...	...	...	...	...	62,0	15,0	19,3	...	...	...	76,6
Titres à court terme	...	-4,2	...	...	...	...	...	...	...	1,3	-0,2	-3,4	...	...	...	-6,4
Crédits à court terme	...	...	...	...	...	...	...	...	...	...	...	...	...	...	...	-0,4
Crédits commerciaux	...	...	...	...	...	...	...	...	...	...	...	...	...	...	...	15,3
Obligations et bons de caisse à plus d'un an	1,8	6,0	...	6,8	-4,0	0,3	...	...	...	53,9	45,4	127,2	...	...	...	50,9
Actions	1,8	...	...	...	...	...	...	...	...	3,1	...	...	...	5,9	...	2,3
Crédits à long terme	...	...	...	...	...	...	...	...	...	...	...	...	...	...	...	-12,4
Réserves techniques d'assurances	...	...	...	...	...	...	...	...	...	...	...	...	58,4	...	...	...
Divers et ajustements	...	...	...	...	...	-3,6	-6,5	0,7	24,8	8,2	-19,1	1,8	...	-9,5	36,3	58,4
<b>Total ...</b>	<b>3,6</b>	<b>1,8</b>	<b>...</b>	<b>6,8</b>	<b>-4,0</b>	<b>-3,3</b>	<b>-7,9</b>	<b>0,3</b>	<b>173,8</b>	<b>69,4</b>	<b>133,1</b>	<b>60,2</b>	<b>5,9</b>	<b>-8,2</b>	<b>158,4</b>	<b>590,0</b>
<b>Pouvoir national</b>																
Autres dépôts	...	...	...	...	...	...	...	...	...	...	...	...	...	...	...	...
Titres à court terme	...	...	...	...	...	...	...	...	...	...	...	...	...	...	...	...
<b>Total ...</b>	<b>...</b>	<b>...</b>	<b>...</b>	<b>...</b>	<b>...</b>	<b>...</b>	<b>...</b>	<b>...</b>	<b>...</b>	<b>...</b>	<b>...</b>	<b>...</b>	<b>...</b>	<b>...</b>	<b>...</b>	<b>...</b>
<b>Communautes et Régions</b>																
Autres dépôts	...	...	...	...	...	...	...	...	...	...	...	...	...	...	...	...
<b>Total ...</b>	<b>...</b>	<b>...</b>	<b>...</b>	<b>...</b>	<b>...</b>	<b>...</b>	<b>...</b>	<b>...</b>	<b>...</b>	<b>...</b>	<b>...</b>	<b>...</b>	<b>...</b>	<b>...</b>	<b>...</b>	<b>...</b>
<b>Autres administrations nationales, communautaires et régionales</b>																
Numéraire et dépôts à vue	...	...	...	...	...	...	...	0,7	-0,2	...	...	0,1	...	...	...	0,6
Autres dépôts	...	...	...	...	...	...	...	...	...	...	...	0,2	...	...	...	0,2
Titres à court terme	...	-2,7	...	...	...	...	...	...	...	...	...	...	...	...	...	-2,7
Crédits à court terme	2,8	...	...	...	...	...	...	...	...	...	...	...	...	...	...	2,8
Obligations et bons de caisse à plus d'un an	...	0,8	...	-0,1	0,1	...	...	...	...	...	...	0,3	...	0,1	...	1,2
Crédits à long terme	98,1	...	...	...	...	...	...	...	...	...	...	...	...	...	7,2	5,7
Divers et ajustements	...	...	...	...	...	...	...	...	...	...	...	0,1	...	...	...	0,1
<b>Total ...</b>	<b>100,9</b>	<b>-1,9</b>	<b>...</b>	<b>-0,1</b>	<b>0,1</b>	<b>...</b>	<b>0,7</b>	<b>-0,2</b>	<b>...</b>	<b>...</b>	<b>0,7</b>	<b>...</b>	<b>...</b>	<b>7,3</b>	<b>5,7</b>	<b>113,1</b>
<b>Pouvoirs locaux</b>																
Numéraire et dépôts à vue	...	...	...	...	...	...	...	...	...	...	...	-1,3	...	...	...	-1,3
Autres dépôts	...	...	...	...	...	...	...	...	...	...	...	-2,4	...	...	...	-2,4
Titres à court terme	...	0,8	...	...	...	...	...	...	...	...	...	...	...	...	...	0,8
Obligations et bons de caisse à plus d'un an	...	...	...	...	...	...	...	...	...	...	...	-0,1	...	...	...	...
<b>Total ...</b>	<b>...</b>	<b>0,8</b>	<b>...</b>	<b>...</b>	<b>...</b>	<b>...</b>	<b>...</b>	<b>...</b>	<b>...</b>	<b>...</b>	<b>...</b>	<b>-3,7</b>	<b>...</b>	<b>...</b>	<b>...</b>	<b>-2,9</b>
<b>Organismes de sécurité sociale</b>																
Numéraire et dépôts à vue	...	...	...	...	...	...	...	...	0,7	-0,2	...	10,2	...	...	...	10,7
Autres dépôts	...	...	...	...	...	...	...	...	...	-0,4	...	9,9	...	...	...	9,5
Titres à court terme	...	-0,2	...	...	...	...	...	...	...	...	...	...	...	...	...	-0,2
Crédits à court terme	10,1	...	...	-0,3	...	-0,8	...	...	...	...	...	...	...	...	...	9,0
Obligations et bons de caisse à plus d'un an	-0,3	5,8	...	-1,5	-0,3	0,7	...	...	0,3	-0,1	0,5	...	...	...	0,6	5,7
Crédits à long terme	1,6	...	...	...	...	...	...	...	...	...	...	...	...	...	...	1,6
Divers et ajustements	...	...	...	-1,8	...	...	...	...	...	...	...	...	...	...	...	-1,8
<b>Total ...</b>	<b>11,4</b>	<b>5,6</b>	<b>...</b>	<b>-3,6</b>	<b>-0,3</b>	<b>-0,1</b>	<b>...</b>	<b>0,7</b>	<b>-0,3</b>	<b>-0,1</b>	<b>20,6</b>	<b>...</b>	<b>...</b>	<b>...</b>	<b>0,6</b>	<b>34,4</b>
<b>Banque Nationale de Belgique</b>																
Or financier et DTS	...	...	...	...	...	...	...	...	...	...	...	...	...	...	...	1,3
Numéraire et dépôts à vue	...	...	...	...	...	...	...	...	...	-0,1	...	...	...	...	-27,3	-27,4
Titres à court terme	...	31,5	...	...	...	...	...	...	...	...	...	...	...	...	...	31,5
Crédits à court terme	...	...	...	...	...	...	...	...	...	-1,6	0,2	...	...	...	...	-1,4
Obligations et bons de caisse à plus d'un an	-0,1	1,6	...	-0,3	-0,2	...	...	...	...	...	0,1	...	...	...	...	1,0
<b>Total ...</b>	<b>-0,1</b>	<b>33,1</b>	<b>...</b>	<b>-0,3</b>	<b>-0,2</b>	<b>...</b>	<b>...</b>	<b>-0,1</b>	<b>-1,6</b>	<b>0,2</b>	<b>0,1</b>	<b>...</b>	<b>...</b>	<b>...</b>	<b>-26,0</b>	<b>5,1</b>
<b>Fonds monétaire, OCP, Fonds des Rentes et IRG</b>																
Titres à court terme	...	9,2	...	...	...	...	...	...	...	...	...	...	...	...	...	9,2
Crédits à court terme	...	...	...	...	...	...	...	...	...	0,1	-1,4	...	...	...	...	-1,3
Obligations et bons de caisse à plus d'un an	-0,3	-8,7	...	1,7	...	...	...	...	...	...	-0,1	...	...	0,2	...	-7,1
<b>Total ...</b>	<b>-0,3</b>	<b>0,5</b>	<b>...</b>	<b>1,7</b>	<b>...</b>	<b>...</b>	<b>...</b>	<b>...</b>	<b>...</b>	<b>0,1</b>	<b>-1,5</b>	<b>...</b>	<b>...</b>	<b>0,2</b>	<b>...</b>	<b>0,8</b>

<b>Banques</b>																
Numéraire et dépôts à vue .....	...	...	...	...	...	0,4	...	...	...	...	...	...	...	...	0,3	0,7
Titres à court terme .....	...	100,5	...	...	...	...	...	2,3	...	...	3,5	...	...	...	...	106,3
Crédits à court terme .....	-23,9	...	...	0,4	0,6	-4,3	...	2,5	49,7	18,9	0,9	...	...	49,9	94,7	...
Obligations et bons de caisse à plus d'un an .....	-3,9	30,8	...	12,9	1,6	-1,5	...	...	...	...	-0,4	...	9,8	3,2	52,5	...
Actions .....	...	...	...	...	...	...	...	...	1,3	...	...	...	...	...	2,1	3,4
Crédits à long terme .....	26,5	18,9	...	9,4	...	2,0	...	...	...	...	...	...	...	...	42,4	99,3
Divers et ajustements .....	...	...	...	...	...	...	...	...	1,3	...	...	...	...	...	-0,4	0,9
<b>Total ...</b>	<b>-1,3</b>	<b>150,2</b>	<b>...</b>	<b>22,7</b>	<b>2,2</b>	<b>-3,8</b>	<b>0,4</b>	<b>4,8</b>	<b>52,4</b>	<b>18,8</b>	<b>4,0</b>	<b>...</b>	<b>...</b>	<b>9,8</b>	<b>97,5</b>	<b>357,7</b>
<b>Banques d'épargne<sup>1</sup></b>																
Numéraire et dépôts à vue .....	...	...	...	...	...	...	1,0	...	...	...	...	...	...	...	-0,1	0,9
Titres à court terme .....	...	2,0	...	...	...	...	...	1,9	...	...	-0,2	...	...	...	...	3,8
Crédits à court terme .....	4,1	...	...	...	0,7	1,1	...	0,2	7,5	...	0,1	...	...	...	2,3	16,0
Obligations et bons de caisse à plus d'un an .....	8,3	20,1	...	-0,6	-0,7	7,2	...	...	...	...	12,2	...	15,5	3,8	65,8	...
Actions .....	...	...	...	...	...	...	...	...	0,2	0,1	...	...	...	...	...	0,3
Crédits à long terme .....	-0,8	1,5	...	0,6	...	...	...	...	...	...	...	...	...	...	6,1	7,4
Divers et ajustements .....	...	...	...	...	...	...	...	...	...	...	...	...	...	...	0,3	0,3
<b>Total ...</b>	<b>11,6</b>	<b>23,6</b>	<b>...</b>	<b>...</b>	<b>...</b>	<b>8,3</b>	<b>1,0</b>	<b>2,1</b>	<b>7,7</b>	<b>0,1</b>	<b>12,1</b>	<b>...</b>	<b>...</b>	<b>15,5</b>	<b>12,4</b>	<b>94,5</b>
<b>Etablissements de crédit du secteur public<sup>2</sup></b>																
Numéraire et dépôts à vue .....	...	...	...	...	...	...	-0,6	...	...	...	...	...	...	...	0,8	0,1
Titres à court terme .....	...	119,9	...	...	...	...	...	1,0	...	...	0,2	...	...	...	...	121,1
Crédits à court terme .....	0,7	...	...	-2,6	-9,3	-1,8	...	-3,8	1,2	-1,6	5,0	...	...	-1,0	-13,1	...
Obligations et bons de caisse à plus d'un an .....	4,1	-0,7	...	0,3	-2,3	9,4	...	...	-0,2	...	2,3	...	0,8	0,1	13,8	...
Actions .....	...	...	...	...	...	...	...	...	...	...	...	...	...	...	...	...
Crédits à long terme .....	-6,5	...	...	24,0	41,1	...	...	...	...	...	...	...	...	...	1,4	59,9
Divers et ajustements .....	...	...	...	1,8	...	...	...	...	...	...	...	...	...	...	...	1,8
<b>Total ...</b>	<b>-1,7</b>	<b>119,3</b>	<b>...</b>	<b>23,6</b>	<b>29,5</b>	<b>7,6</b>	<b>-0,6</b>	<b>-2,8</b>	<b>1,0</b>	<b>-1,6</b>	<b>7,5</b>	<b>...</b>	<b>...</b>	<b>0,8</b>	<b>1,2</b>	<b>183,6</b>
<b>Sociétés d'assurances</b>																
Numéraire et dépôts à vue .....	...	...	...	...	...	...	...	...	-1,9	...	...	...	...	...	...	-1,9
Autres dépôts .....	...	...	...	...	...	...	...	...	...	...	...	...	...	...	...	...
Titres à court terme .....	...	...	...	...	...	...	...	...	...	...	...	...	...	...	...	...
Obligations et bons de caisse à plus d'un an .....	9,0	19,1	...	-0,1	-1,8	0,3	...	...	...	0,4	9,3	...	1,2	4,7	42,1	...
Actions .....	2,8	...	...	...	...	...	...	...	...	...	...	0,1	...	-0,3	2,6	...
Crédits à long terme .....	11,1	...	...	...	...	...	...	...	...	...	...	...	...	...	11,1	...
Divers et ajustements .....	6,3	...	...	...	...	...	...	...	...	...	...	...	...	...	6,3	...
<b>Total ...</b>	<b>29,2</b>	<b>19,1</b>	<b>...</b>	<b>-0,1</b>	<b>-1,8</b>	<b>0,3</b>	<b>...</b>	<b>...</b>	<b>-1,9</b>	<b>0,4</b>	<b>9,3</b>	<b>...</b>	<b>0,1</b>	<b>1,2</b>	<b>4,4</b>	<b>60,2</b>
<b>Organismes de placement collectif</b>																
Autres dépôts .....	...	...	...	...	...	...	...	...	1,5	...	...	...	...	...	...	1,5
Titres à court terme .....	...	...	...	...	...	...	...	...	...	...	...	...	...	...	...	...
Obligations et bons de caisse à plus d'un an .....	...	0,4	...	...	...	...	...	...	...	...	...	...	...	...	1,7	2,1
Actions .....	4,6	...	...	...	...	...	...	...	...	...	...	...	...	...	-2,2	2,4
<b>Total ...</b>	<b>4,6</b>	<b>0,4</b>	<b>...</b>	<b>...</b>	<b>...</b>	<b>...</b>	<b>...</b>	<b>...</b>	<b>1,5</b>	<b>...</b>	<b>...</b>	<b>...</b>	<b>...</b>	<b>...</b>	<b>-0,4</b>	<b>6,0</b>
<b>Autres intermédiaires financiers</b>																
Numéraire et dépôts à vue .....	...	...	...	...	...	...	...	...	...	...	...	...	...	...	...	...
Autres dépôts .....	...	...	...	...	...	...	...	...	...	...	...	...	...	...	...	...
Titres à court terme .....	...	...	...	...	...	...	...	...	...	...	...	...	...	...	...	...
Crédits à court terme .....	...	...	...	...	...	...	...	0,5	...	...	...	...	...	...	...	0,5
Obligations et bons de caisse à plus d'un an .....	...	...	...	...	...	...	...	...	...	...	...	...	...	...	...	...
Actions .....	...	...	...	...	...	...	...	...	...	...	...	...	...	...	...	...
Crédits à long terme .....	26,0	...	...	...	...	...	...	...	...	...	...	...	...	...	...	26,0
Divers et ajustements .....	...	...	...	...	...	...	...	...	...	...	...	...	...	...	...	...
<b>Total ...</b>	<b>26,0</b>	<b>...</b>	<b>...</b>	<b>...</b>	<b>...</b>	<b>...</b>	<b>...</b>	<b>0,5</b>	<b>...</b>	<b>...</b>	<b>...</b>	<b>...</b>	<b>...</b>	<b>...</b>	<b>...</b>	<b>26,5</b>
<b>Reste du monde</b>																
Numéraire et dépôts à vue .....	...	...	...	...	...	...	11,5	0,3	-0,5	...	...	...	...	...	...	11,3
Autres dépôts .....	...	...	...	...	...	...	...	...	27,7	2,7	2,7	...	...	...	...	33,1
Titres à court terme .....	...	73,7	...	...	...	...	...	-4,3	...	...	...	...	...	...	...	69,4
Crédits à court terme .....	16,9	...	...	2,7	...	...	...	-0,6	100,9	4,3	-5,8	...	...	...	...	118,5
Obligations et bons de caisse à plus d'un an .....	10,9	-12,6	...	...	...	...	...	...	0,1	...	4,6	...	-0,1	...	...	2,9
Actions .....	46,3	...	...	...	...	...	...	...	1,4	...	...	...	...	...	...	47,7
Crédits à long terme .....	5,5	95,1	...	16,5	-0,2	...	...	...	...	...	...	...	...	...	...	116,9
Divers et ajustements .....	8,2	...	...	...	...	...	...	...	-4,4	...	...	...	...	...	...	3,9
<b>Total ...</b>	<b>87,8</b>	<b>156,2</b>	<b>...</b>	<b>19,2</b>	<b>-0,2</b>	<b>...</b>	<b>11,5</b>	<b>-4,6</b>	<b>125,2</b>	<b>7,1</b>	<b>1,5</b>	<b>...</b>	<b>...</b>	<b>-0,1</b>	<b>...</b>	<b>403,5</b>
<b>TOTAL ...</b>	<b>271,6</b>	<b>508,8</b>	<b>...</b>	<b>69,9</b>	<b>25,1</b>	<b>9,0</b>	<b>5,1</b>	<b>0,8</b>	<b>357,7</b>	<b>94,5</b>	<b>183,6</b>	<b>60,2</b>	<b>6,0</b>	<b>26,5</b>	<b>253,7</b>	<b>1.872,6</b>

<sup>1</sup> Y compris les entreprises régies par le chapitre I<sup>er</sup> de la loi du 10 juin 1964.

<sup>2</sup> Non compris les sociétés publiques de logement et les fonds de logement de la ligue des Familles nombreuses.

## XIII - 3. — MOUVEMENTS DES CREANCES ET DES ENGAGEMENTS DANS L'ECONOMIE BELGE EN 1983 (milliards de francs)

38

Dettes par secteur	Particuliers et sociétés	Pouvoir national	Communaautés et Régions	Autres administrations nationales, communautaires et régionales	Pouvoirs locaux	Organismes de sécurité sociale	Banque Nationale de Belgique	Fonds monétaire, OCP, Fonds des Rentes et IRC	Banques	Banques d'épargne <sup>1</sup>	Etablissements de crédit du secteur public <sup>2</sup>	Sociétés d'assurances	Organismes de placement collectif	Autres intermédiaires financiers	Reste du monde	TOTAL
<b>Créances par secteur</b>																
<i>Particuliers et sociétés</i>																
Or financier et DTS	...	...	...	...	...	...	...	...	...	...	...	...	...	...	1,6	1,6
Numéraire et dépôts à vue	...	...	...	...	...	...	15,8	-2,1	54,8	5,2	10,0	...	...	0,6	...	84,3
Autres dépôts	...	...	...	...	...	...	...	69,9	35,3	45,9	...	...	...	...	-21,0	130,1
Titres à court terme	...	2,8	...	...	...	...	...	...	1,3	2,7	7,8	...	...	...	...	14,6
Crédits à court terme	...	...	...	...	...	...	...	...	...	...	...	...	...	...	1,8	1,8
Crédits commerciaux	...	...	...	...	...	...	...	...	...	...	...	...	...	...	23,6	23,6
Obligations et bons de caisse à plus d'un an	1,0	26,3	...	-3,7	2,2	1,4	...	...	54,2	40,3	100,9	...	...	...	88,1	310,8
Actions	18,2	...	...	...	...	...	...	...	6,1	...	...	...	14,1	...	17,8	56,2
Crédits à long terme	...	...	...	...	...	...	...	...	...	...	...	...	...	...	-6,2	-6,2
Réserves techniques d'assurances	...	...	...	...	...	...	...	...	...	...	...	63,2	...	...	...	63,2
Divers et ajustements	...	...	...	...	...	...	-14,7	-1,4	-8,4	-9,9	18,9	-6,6	...	-13,7	84,0	48,3
<b>Total ...</b>	<b>19,2</b>	<b>29,1</b>	<b>...</b>	<b>-3,7</b>	<b>2,2</b>	<b>1,4</b>	<b>1,1</b>	<b>-3,5</b>	<b>178,0</b>	<b>73,6</b>	<b>183,6</b>	<b>56,6</b>	<b>14,1</b>	<b>-13,2</b>	<b>189,8</b>	<b>728,3</b>
<i>Pouvoir national</i>																
Autres dépôts	...	...	...	...	...	...	...	...	...	...	...	...	...	...	...	...
Titres à court terme	...	...	...	...	...	...	...	...	...	...	...	...	...	...	...	...
<b>Total ...</b>	<b>...</b>	<b>...</b>	<b>...</b>	<b>...</b>	<b>...</b>	<b>...</b>	<b>...</b>	<b>...</b>	<b>...</b>	<b>...</b>	<b>...</b>	<b>...</b>	<b>...</b>	<b>...</b>	<b>...</b>	<b>...</b>
<i>Communaautés et Régions</i>																
Autres dépôts	...	...	...	...	...	...	...	...	...	...	...	...	...	...	...	...
<b>Total ...</b>	<b>...</b>	<b>...</b>	<b>...</b>	<b>...</b>	<b>...</b>	<b>...</b>	<b>...</b>	<b>...</b>	<b>...</b>	<b>...</b>	<b>...</b>	<b>...</b>	<b>...</b>	<b>...</b>	<b>...</b>	<b>...</b>
<i>Autres administrations nationales, communautaires et régionales</i>																
Numéraire et dépôts à vue	...	...	...	...	...	...	...	...	...	...	0,8	...	...	...	...	0,9
Autres dépôts	...	...	...	...	...	...	...	...	...	...	0,4	...	...	...	...	0,4
Titres à court terme	...	-0,2	...	...	...	...	...	...	...	...	...	...	...	...	...	-0,2
Crédits à court terme	-1,7	...	...	...	...	...	...	...	...	...	...	...	...	...	...	-1,7
Obligations et bons de caisse à plus d'un an	...	-0,9	...	-0,1	-0,1	...	...	...	...	...	...	...	...	...	...	-1,1
Crédits à long terme	106,3	...	...	...	...	...	...	...	...	...	...	...	...	9,3	7,2	122,8
Divers et ajustements	...	...	...	...	...	...	...	...	...	...	0,1	...	...	...	...	0,1
<b>Total ...</b>	<b>104,6</b>	<b>-1,0</b>	<b>...</b>	<b>-0,1</b>	<b>-0,1</b>	<b>...</b>	<b>...</b>	<b>...</b>	<b>...</b>	<b>...</b>	<b>1,3</b>	<b>...</b>	<b>...</b>	<b>9,3</b>	<b>7,2</b>	<b>121,2</b>
<i>Pouvoirs locaux</i>																
Numéraire et dépôts à vue	...	...	...	...	...	...	...	...	...	...	0,1	...	...	...	...	0,1
Autres dépôts	...	...	...	...	...	...	...	...	...	...	3,2	...	...	...	...	3,2
Titres à court terme	...	2,3	...	...	...	...	...	...	...	...	...	...	...	...	...	2,3
Obligations et bons de caisse à plus d'un an	...	...	...	...	...	...	...	...	...	...	-0,1	...	...	0,1	...	...
<b>Total ...</b>	<b>...</b>	<b>2,3</b>	<b>...</b>	<b>...</b>	<b>...</b>	<b>...</b>	<b>...</b>	<b>...</b>	<b>...</b>	<b>...</b>	<b>3,2</b>	<b>...</b>	<b>...</b>	<b>0,1</b>	<b>...</b>	<b>5,6</b>
<i>Organismes de sécurité sociale</i>																
Numéraire et dépôts à vue	...	...	...	...	...	...	...	-0,7	0,5	...	-3,8	...	...	...	...	-4,0
Autres dépôts	...	...	...	...	...	...	...	...	0,1	...	-0,5	...	...	...	...	-0,4
Titres à court terme	...	0,2	...	...	...	...	...	...	...	...	...	...	...	...	...	0,2
Crédits à court terme	18,6	...	...	-0,3	...	...	...	...	...	...	...	...	...	...	...	18,3
Obligations et bons de caisse à plus d'un an	-1,0	2,6	...	-1,3	0,1	1,5	...	...	...	0,2	-0,3	...	...	...	1,1	2,8
Crédits à long terme	0,7	...	...	...	...	...	...	...	...	...	...	...	...	...	...	0,7
Divers et ajustements	...	...	...	-0,2	...	...	...	...	...	...	...	...	...	...	...	-0,2
<b>Total ...</b>	<b>18,3</b>	<b>2,7</b>	<b>...</b>	<b>-1,8</b>	<b>0,1</b>	<b>1,5</b>	<b>...</b>	<b>-0,7</b>	<b>0,6</b>	<b>0,2</b>	<b>-4,6</b>	<b>...</b>	<b>...</b>	<b>...</b>	<b>1,1</b>	<b>17,4</b>
<i>Banque Nationale de Belgique</i>																
Or financier et DTS	...	...	...	...	...	...	...	...	...	...	...	...	...	...	-4,8	-4,8
Numéraire et dépôts à vue	...	...	...	...	...	...	...	0,2	...	...	...	...	...	...	15,5	15,7
Titres à court terme	...	7,3	...	...	...	...	...	...	...	...	...	...	...	...	...	7,3
Crédits à court terme	...	...	...	...	...	...	...	13,6	-1,2	-0,2	0,1	...	...	...	...	12,3
Obligations et bons de caisse à plus d'un an	-0,1	1,6	...	0,1	-0,4	...	...	...	...	...	...	...	...	...	...	1,2
<b>Total ...</b>	<b>-0,1</b>	<b>8,9</b>	<b>...</b>	<b>0,1</b>	<b>-0,4</b>	<b>...</b>	<b>...</b>	<b>13,8</b>	<b>-1,2</b>	<b>-0,2</b>	<b>0,1</b>	<b>...</b>	<b>...</b>	<b>...</b>	<b>10,7</b>	<b>31,7</b>
<i>Fonds monétaire, OCP, Fonds des Rentes et IRC</i>																
Titres à court terme	...	-15,8	...	...	...	...	...	...	...	...	...	...	...	...	...	-15,8
Crédits à court terme	...	...	...	...	...	...	...	...	...	...	0,3	...	...	...	0,1	0,3
Obligations et bons de caisse à plus d'un an	0,7	9,7	...	...	-0,4	...	...	...	...	...	0,4	...	...	0,8	...	11,3
<b>Total ...</b>	<b>0,7</b>	<b>-6,1</b>	<b>...</b>	<b>...</b>	<b>-0,4</b>	<b>...</b>	<b>...</b>	<b>...</b>	<b>...</b>	<b>...</b>	<b>0,7</b>	<b>...</b>	<b>...</b>	<b>0,8</b>	<b>0,1</b>	<b>-4,2</b>

<b>Banques</b>																
Numéraire et dépôts à vue .....	...	...	...	...	...	0,1	...	...	...	...	...	...	...	0,3	0,4	
Titres à court terme .....	...	143,9	...	...	...	...	...	-7,4	...	...	...	...	...	...	137,7	
Crédits à court terme .....	5,2	...	...	...	0,1	-3,8	...	-2,9	41,4	-1,2	17,5	...	...	142,4	198,7	
Obligations et bons de caisse à plus d'un an	7,4	97,7	...	7,4	-0,5	2,3	...	...	0,5	-0,8	-11,0	...	12,0	58,9	173,9	
Actions .....	...	...	...	...	...	...	...	...	2,0	...	0,1	...	...	1,3	3,4	
Crédits à long terme .....	12,9	11,7	...	5,7	...	0,1	...	...	...	...	...	...	...	-1,4	28,9	
Divers et ajustements .....	...	...	...	...	...	...	...	...	-6,0	...	...	...	...	7,4	1,4	
<b>Total ...</b>	<b>25,5</b>	<b>253,3</b>	<b>...</b>	<b>13,1</b>	<b>-0,4</b>	<b>-1,4</b>	<b>0,1</b>	<b>-10,2</b>	<b>37,8</b>	<b>-2,0</b>	<b>7,8</b>	<b>...</b>	<b>...</b>	<b>12,0</b>	<b>208,8</b>	<b>544,4</b>
<b>Banques d'épargne<sup>1</sup></b>																
Numéraire et dépôts à vue .....	...	...	...	...	...	...	-0,5	...	...	...	...	...	...	...	-0,5	
Titres à court terme .....	...	16,2	...	...	...	...	...	-2,8	...	...	...	...	...	...	13,4	
Crédits à court terme .....	2,1	...	...	...	0,1	-3,1	...	-0,3	-6,8	0,1	...	...	...	0,3	-7,7	
Obligations et bons de caisse à plus d'un an	5,3	55,1	...	3,4	-0,2	2,6	...	...	0,6	0,4	-2,5	...	5,9	6,8	77,4	
Actions .....	...	...	...	...	...	...	...	...	1,6	2,9	...	...	...	...	4,5	
Crédits à long terme .....	-4,1	-0,1	...	1,0	...	...	...	...	...	...	...	...	...	4,6	1,3	
Divers et ajustements .....	...	...	...	...	...	...	...	...	...	...	...	...	...	...	...	
<b>Total ...</b>	<b>3,2</b>	<b>71,1</b>	<b>...</b>	<b>4,4</b>	<b>-0,1</b>	<b>-0,5</b>	<b>-0,5</b>	<b>-3,2</b>	<b>-4,6</b>	<b>3,4</b>	<b>-2,5</b>	<b>...</b>	<b>...</b>	<b>5,9</b>	<b>11,7</b>	<b>88,4</b>
<b>Etablissements de crédit du secteur public<sup>2</sup></b>																
Numéraire et dépôts à vue .....	...	...	...	...	...	...	-1,9	...	...	...	...	...	...	-0,3	-2,2	
Titres à court terme .....	...	-20,4	...	...	...	...	...	-0,3	...	...	0,1	...	...	...	-20,6	
Crédits à court terme .....	11,2	...	...	1,1	18,2	-0,5	...	1,6	6,4	0,9	6,3	...	...	-2,5	42,7	
Obligations et bons de caisse à plus d'un an	2,6	83,7	...	8,0	0,3	3,4	...	...	1,0	...	5,3	...	3,1	4,9	112,3	
Actions .....	...	...	...	...	...	...	...	...	...	...	...	...	...	...	...	
Crédits à long terme .....	0,4	2,1	...	34,4	17,2	...	...	...	...	...	...	...	...	8,7	62,8	
Divers et ajustements .....	...	...	...	0,2	...	...	...	...	...	...	...	...	...	...	0,2	
<b>Total ...</b>	<b>14,2</b>	<b>65,4</b>	<b>...</b>	<b>43,7</b>	<b>35,7</b>	<b>2,9</b>	<b>-1,9</b>	<b>1,4</b>	<b>7,3</b>	<b>0,9</b>	<b>11,7</b>	<b>...</b>	<b>...</b>	<b>3,1</b>	<b>10,9</b>	<b>195,2</b>
<b>Sociétés d'assurances</b>																
Numéraire et dépôts à vue .....	...	...	...	...	...	...	...	...	-1,8	...	...	...	...	...	-1,8	
Autres dépôts .....	...	...	...	...	...	...	...	...	...	...	...	...	...	...	...	
Titres à court terme .....	...	...	...	...	...	...	...	...	...	...	...	...	...	...	...	
Obligations et bons de caisse à plus d'un an	11,5	22,4	...	1,5	-3,1	2,2	...	...	-0,3	0,2	-0,3	...	2,1	4,3	40,5	
Actions .....	6,0	...	...	...	...	...	...	...	...	...	...	...	-0,1	-0,2	5,7	
Crédits à long terme .....	8,8	...	...	...	...	...	...	...	...	...	...	...	...	...	8,8	
Divers et ajustements .....	3,4	...	...	...	...	...	...	...	...	...	...	...	...	...	3,4	
<b>Total ...</b>	<b>29,7</b>	<b>22,4</b>	<b>...</b>	<b>1,5</b>	<b>-3,1</b>	<b>2,2</b>	<b>...</b>	<b>...</b>	<b>-2,1</b>	<b>0,2</b>	<b>-0,3</b>	<b>...</b>	<b>-0,1</b>	<b>2,1</b>	<b>4,1</b>	<b>56,6</b>
<b>Organismes de placement collectif</b>																
Autres dépôts .....	...	...	...	...	...	...	...	...	3,1	...	...	...	...	...	3,1	
Titres à court terme .....	...	...	...	...	...	...	...	...	...	...	...	...	...	...	...	
Obligations et bons de caisse à plus d'un an	...	2,3	...	...	...	...	...	...	...	...	...	...	...	-3,3	-1,0	
Actions .....	13,2	...	...	...	...	...	...	...	...	...	...	...	...	-1,3	11,9	
<b>Total ...</b>	<b>13,2</b>	<b>2,3</b>	<b>...</b>	<b>...</b>	<b>...</b>	<b>...</b>	<b>...</b>	<b>...</b>	<b>3,1</b>	<b>...</b>	<b>...</b>	<b>...</b>	<b>...</b>	<b>...</b>	<b>-4,6</b>	<b>14,0</b>
<b>Autres intermédiaires financiers</b>																
Numéraire et dépôts à vue .....	...	...	...	...	...	...	...	...	...	...	...	...	...	...	...	
Autres dépôts .....	...	...	...	...	...	...	...	...	...	...	...	...	...	...	...	
Titres à court terme .....	...	...	...	...	...	...	...	...	...	...	...	...	...	...	...	
Crédits à court terme .....	...	...	...	...	...	...	...	0,1	...	...	...	...	...	...	0,1	
Obligations et bons de caisse à plus d'un an	...	...	...	...	...	...	...	...	...	...	...	...	...	...	...	
Actions .....	...	...	...	...	...	...	...	...	...	...	...	...	...	...	...	
Crédits à long terme .....	20,0	...	...	...	...	...	...	...	...	...	...	...	...	...	20,0	
Divers et ajustements .....	...	...	...	...	...	...	...	...	...	...	...	...	...	...	...	
<b>Total ...</b>	<b>20,0</b>	<b>...</b>	<b>...</b>	<b>...</b>	<b>...</b>	<b>...</b>	<b>...</b>	<b>0,1</b>	<b>...</b>	<b>...</b>	<b>...</b>	<b>...</b>	<b>...</b>	<b>...</b>	<b>...</b>	<b>20,1</b>
<b>Reste du monde</b>																
Numéraire et dépôts à vue .....	...	...	...	...	...	32,8	-0,1	2,5	...	...	...	...	...	...	35,3	
Autres dépôts .....	...	...	...	...	...	...	...	28,7	-0,8	1,7	...	...	...	...	29,6	
Titres à court terme .....	...	21,7	...	...	...	...	...	-3,2	...	...	...	...	...	...	18,5	
Crédits à court terme .....	-8,4	...	...	0,5	...	...	...	1,5	281,2	13,1	-4,5	...	...	...	283,4	
Obligations et bons de caisse à plus d'un an	2,8	5,9	...	0,5	...	...	...	...	-0,4	...	-2,9	...	...	...	5,8	
Actions .....	53,2	...	...	...	...	...	...	...	1,3	...	...	...	...	...	54,5	
Crédits à long terme .....	-12,7	46,2	...	1,2	-0,7	...	...	...	...	...	...	...	...	...	34,0	
Divers et ajustements .....	6,9	...	...	...	...	...	...	...	12,1	-0,1	...	...	...	...	19,0	
<b>Total ...</b>	<b>41,8</b>	<b>73,8</b>	<b>...</b>	<b>2,1</b>	<b>-0,7</b>	<b>...</b>	<b>32,8</b>	<b>-1,8</b>	<b>325,4</b>	<b>12,3</b>	<b>-5,7</b>	<b>...</b>	<b>...</b>	<b>...</b>	<b>...</b>	<b>480,0</b>
<b>TOTAL ...</b>	<b>290,2</b>	<b>524,4</b>	<b>...</b>	<b>59,4</b>	<b>32,8</b>	<b>6,0</b>	<b>31,7</b>	<b>-4,2</b>	<b>544,4</b>	<b>88,4</b>	<b>195,2</b>	<b>56,6</b>	<b>14,0</b>	<b>20,1</b>	<b>439,8</b>	<b>2.298,8</b>

<sup>1</sup> Y compris les entreprises régies par le chapitre I<sup>er</sup> de la loi du 10 juin 1964.

<sup>2</sup> Non compris les sociétés publiques de logement et les fonds de logement de la ligue des Familles nombreuses.

## XIII - 3. — MOUVEMENTS DES CREANCES ET DES ENGAGEMENTS DANS L'ECONOMIE BELGE EN 1984 (milliards de francs)

40

Dettes par secteur	Particuliers et sociétés	Pouvoir national	Communautes et Régions	Autres administrations nationales, communautaires et régionales	Pouvoirs locaux	Organismes de sécurité sociale	Banque Nationale de Belgique	Fonds monétaire, OCP, Fonds des Rentes et IRG	Banques	Banques d'épargne <sup>1</sup>	Etablissements de crédit du secteur public <sup>2</sup>	Sociétés d'assurances	Organismes de placement collectif	Autres intermédiaires financiers	Reste du monde	TOTAL
<b>Créances par secteur</b>																
<i>Particuliers et sociétés</i>																
Or financier et DTS .....	...	...	...	...	...	...	...	...	...	...	...	...	...	...	10,2	10,2
Numéraire et dépôts à vue .....	...	...	...	...	...	...	-4,9	-13,2	-10,3	2,9	-0,4	...	...	0,4	...	-25,6
Autres dépôts .....	...	...	...	...	...	...	...	73,9	41,3	60,6	60,6	...	...	...	39,8	215,5
Titres à court terme .....	...	-1,1	...	...	...	...	...	0,8	0,8	1,7	4,4	...	...	...	...	5,9
Crédits à court terme .....	...	...	...	...	...	...	...	...	...	...	...	...	...	...	...	...
Crédits commerciaux .....	...	...	...	...	...	...	...	...	...	...	...	...	...	...	-1,6	-1,6
Obligations et bons de caisse à plus d'un an	11,8	3,6	...	-1,2	4,7	-1,7	...	...	35,3	28,2	66,6	...	...	...	113,7	261,1
Actions .....	8,2	...	...	...	...	...	...	0,3	...	...	...	...	19,7	...	14,9	43,1
Crédits à long terme .....	...	...	...	...	...	...	...	...	...	...	...	...	...	...	-1,6	-1,6
Réserves techniques d'assurances .....	...	...	...	...	...	...	...	...	...	...	...	59,0	...	...	...	59,0
Divers et ajustements .....	...	...	...	...	...	-4,0	-6,2	2,6	-8,3	15,5	12,6	-16,4	...	9,7	51,5	57,0
<b>Total ...</b>	<b>20,1</b>	<b>2,5</b>	<b>...</b>	<b>-1,2</b>	<b>4,7</b>	<b>-5,7</b>	<b>-11,0</b>	<b>-10,7</b>	<b>91,9</b>	<b>89,6</b>	<b>143,7</b>	<b>42,6</b>	<b>19,7</b>	<b>10,1</b>	<b>226,9</b>	<b>623,1</b>
<i>Pouvoir national</i>																
Autres dépôts .....	...	...	...	...	...	...	...	...	...	...	...	...	...	...	...	...
Titres à court terme .....	...	...	...	...	...	...	...	...	...	...	...	...	...	...	...	...
<b>Total ...</b>	<b>...</b>	<b>...</b>	<b>...</b>	<b>...</b>	<b>...</b>	<b>...</b>	<b>...</b>	<b>...</b>	<b>...</b>	<b>...</b>	<b>...</b>	<b>...</b>	<b>...</b>	<b>...</b>	<b>...</b>	<b>...</b>
<i>Communautes et Régions</i>																
Autres dépôts .....	...	...	...	...	...	...	...	...	...	...	...	...	...	...	...	...
<b>Total ...</b>	<b>...</b>	<b>...</b>	<b>...</b>	<b>...</b>	<b>...</b>	<b>...</b>	<b>...</b>	<b>...</b>	<b>...</b>	<b>...</b>	<b>...</b>	<b>...</b>	<b>...</b>	<b>...</b>	<b>...</b>	<b>...</b>
<i>Autres administrations nationales, communautaires et régionales</i>																
Numéraire et dépôts à vue .....	...	...	...	...	...	...	...	0,2	...	...	0,1	...	...	...	...	0,2
Autres dépôts .....	...	...	...	...	...	...	...	...	...	...	4,4	...	...	...	...	4,4
Titres à court terme .....	...	5,0	...	...	...	...	...	...	...	...	...	...	...	...	...	5,0
Crédits à court terme .....	-2,6	...	...	...	...	...	...	...	...	...	...	...	...	...	...	-2,6
Obligations et bons de caisse à plus d'un an	-0,3	-0,2	...	...	-0,7	...	...	...	...	...	...	...	...	0,1	...	-1,1
Crédits à long terme .....	104,0	...	...	...	...	...	...	...	...	...	...	...	...	...	6,7	105,9
Divers et ajustements .....	...	...	...	...	...	...	...	...	...	...	0,7	...	...	-4,8	...	0,7
<b>Total ...</b>	<b>101,1</b>	<b>4,7</b>	<b>...</b>	<b>...</b>	<b>-0,7</b>	<b>...</b>	<b>...</b>	<b>0,2</b>	<b>...</b>	<b>...</b>	<b>5,2</b>	<b>...</b>	<b>...</b>	<b>-4,7</b>	<b>6,7</b>	<b>112,5</b>
<i>Pouvoirs locaux</i>																
Numéraire et dépôts à vue .....	...	...	...	...	...	...	...	...	...	...	12,5	...	...	...	...	12,5
Autres dépôts .....	...	...	...	...	...	...	...	...	...	...	6,6	...	...	...	...	6,6
Titres à court terme .....	...	-2,5	...	...	...	...	...	...	...	...	...	...	...	...	...	-2,5
Obligations et bons de caisse à plus d'un an	...	...	...	...	...	...	...	...	...	...	0,1	...	...	...	...	0,1
<b>Total ...</b>	<b>...</b>	<b>-2,5</b>	<b>...</b>	<b>...</b>	<b>...</b>	<b>...</b>	<b>...</b>	<b>...</b>	<b>...</b>	<b>...</b>	<b>19,2</b>	<b>...</b>	<b>...</b>	<b>...</b>	<b>...</b>	<b>16,7</b>
<i>Organismes de sécurité sociale</i>																
Numéraire et dépôts à vue .....	...	...	...	...	...	...	...	1,1	0,1	...	1,7	...	...	...	...	2,9
Autres dépôts .....	...	...	...	...	...	...	...	...	...	...	9,2	...	...	...	...	9,2
Titres à court terme .....	...	0,3	...	...	...	...	...	...	...	...	...	...	...	...	...	0,3
Crédits à court terme .....	20,8	...	...	-0,3	...	...	...	...	...	...	...	...	...	...	...	20,5
Obligations et bons de caisse à plus d'un an	-2,0	7,2	...	-0,1	1,6	0,1	...	...	0,1	-0,2	-0,3	...	...	...	-0,1	6,2
Crédits à long terme .....	1,1	...	...	...	...	...	...	...	...	...	...	...	...	...	...	1,1
Divers et ajustements .....	...	...	...	-0,6	...	...	...	...	...	...	...	...	...	...	...	-0,6
<b>Total ...</b>	<b>19,9</b>	<b>7,5</b>	<b>...</b>	<b>-1,1</b>	<b>1,6</b>	<b>0,1</b>	<b>...</b>	<b>1,1</b>	<b>0,2</b>	<b>-0,2</b>	<b>10,6</b>	<b>...</b>	<b>...</b>	<b>...</b>	<b>-0,1</b>	<b>39,5</b>
<i>Banque Nationale de Belgique</i>																
Or financier et DTS .....	...	...	...	...	...	...	...	...	...	...	...	...	...	...	5,2	5,2
Numéraire et dépôts à vue .....	...	...	...	...	...	...	...	-0,2	...	...	...	...	...	...	12,9	12,7
Titres à court terme .....	...	12,2	...	...	...	...	...	...	...	...	...	...	...	...	...	12,2
Crédits à court terme .....	...	...	...	...	...	...	...	-13,6	-70,3	...	-0,1	...	...	...	...	-84,0
Obligations et bons de caisse à plus d'un an	...	1,1	...	...	0,1	...	...	...	...	...	...	...	...	...	...	1,2
<b>Total ...</b>	<b>...</b>	<b>13,3</b>	<b>...</b>	<b>...</b>	<b>0,1</b>	<b>...</b>	<b>...</b>	<b>-13,8</b>	<b>-70,3</b>	<b>...</b>	<b>-0,1</b>	<b>...</b>	<b>...</b>	<b>...</b>	<b>18,1</b>	<b>-52,7</b>
<i>Fonds monétaire, OCP, Fonds des Rentes et IRG</i>																
Titres à court terme .....	...	5,1	...	...	...	...	...	...	...	...	...	...	...	...	...	5,1
Crédits à court terme .....	...	...	...	...	...	...	...	...	...	-0,1	15,6	...	...	...	-0,1	15,4
Obligations et bons de caisse à plus d'un an	-0,6	-0,4	...	-0,1	0,1	...	...	...	...	...	0,2	...	...	-0,1	...	-0,9
<b>Total ...</b>	<b>-0,6</b>	<b>4,8</b>	<b>...</b>	<b>-0,1</b>	<b>0,1</b>	<b>...</b>	<b>...</b>	<b>...</b>	<b>...</b>	<b>-0,1</b>	<b>15,8</b>	<b>...</b>	<b>...</b>	<b>-0,1</b>	<b>-0,1</b>	<b>19,7</b>

<b>Banques</b>																
Numéraire et dépôts à vue	...	...	...	...	...	...	3,6	...	...	...	...	...	...	...	0,6	4,2
Titres à court terme	...	0,6	...	...	...	...	...	17,0	...	...	-1,2	...	...	...	...	16,5
Crédits à court terme	-9,6	...	...	3,9	-2,1	0,9	...	3,2	-24,7	14,1	-8,8	...	...	470,2	447,0	
Obligations et bons de caisse à plus d'un an	-1,7	48,6	...	12,5	5,4	-1,0	...	...	-0,1	-0,5	-0,9	...	1,4	100,5	164,1	
Actions	...	...	...	...	...	...	...	...	-0,2	...	...	...	...	-0,9	-1,1	
Crédits à long terme	41,9	51,1	...	-2,5	...	-2,1	...	...	...	...	...	...	...	15,2	103,6	
Divers et ajustements	...	...	...	...	...	...	...	...	-2,4	...	...	...	...	-1,4	-3,8	
<b>Total</b>	<b>30,5</b>	<b>100,3</b>	<b>...</b>	<b>13,8</b>	<b>3,3</b>	<b>-2,2</b>	<b>3,6</b>	<b>20,2</b>	<b>-27,4</b>	<b>13,5</b>	<b>-10,8</b>	<b>...</b>	<b>...</b>	<b>1,4</b>	<b>584,2</b>	<b>730,5</b>
<b>Banques d'épargne<sup>1</sup></b>																
Numéraire et dépôts à vue	...	...	...	...	...	...	2,2	...	...	...	...	...	...	...	0,1	2,3
Titres à court terme	...	24,2	...	...	...	...	...	0,8	...	...	...	...	...	...	...	25,0
Crédits à court terme	5,5	...	...	...	...	0,5	...	...	12,8	-0,1	-0,1	...	...	5,5	24,1	
Obligations et bons de caisse à plus d'un an	3,7	31,0	...	7,0	2,4	1,0	...	...	0,1	-0,4	0,1	...	...	7,3	52,1	
Actions	...	...	...	...	...	...	...	...	-0,1	-2,1	0,4	...	...	0,2	-1,6	
Crédits à long terme	...	1,5	...	2,9	...	...	...	...	...	...	...	...	...	2,1	6,4	
Divers et ajustements	...	...	...	...	...	...	...	...	...	...	...	...	...	0,2	0,2	
<b>Total</b>	<b>9,2</b>	<b>56,8</b>	<b>...</b>	<b>9,8</b>	<b>2,4</b>	<b>1,5</b>	<b>2,2</b>	<b>0,8</b>	<b>12,8</b>	<b>-2,6</b>	<b>0,4</b>	<b>...</b>	<b>...</b>	<b>...</b>	<b>15,3</b>	<b>108,6</b>
<b>Etablissements de crédit du secteur public<sup>2</sup></b>																
Numéraire et dépôts à vue	...	...	...	...	...	...	1,7	...	...	...	...	...	...	...	...	1,7
Titres à court terme	...	53,5	...	...	...	...	...	6,4	...	...	0,1	...	...	...	...	60,0
Crédits à court terme	2,4	...	...	-0,3	-23,6	1,9	...	-2,5	-8,0	1,8	-6,3	...	...	0,9	-33,6	
Obligations et bons de caisse à plus d'un an	-0,9	96,6	...	14,7	10,3	-0,6	...	...	...	...	7,9	...	4,0	5,8	137,8	
Actions	...	...	...	...	...	...	...	...	...	...	...	...	...	...	...	...
Crédits à long terme	9,2	1,1	...	8,8	25,3	...	...	...	...	...	...	...	...	0,7	45,0	
Divers et ajustements	...	...	...	0,6	...	...	...	...	...	...	...	...	...	0,3	0,9	
<b>Total</b>	<b>10,7</b>	<b>151,2</b>	<b>...</b>	<b>23,8</b>	<b>12,0</b>	<b>1,3</b>	<b>1,7</b>	<b>3,9</b>	<b>-8,0</b>	<b>1,8</b>	<b>1,7</b>	<b>...</b>	<b>...</b>	<b>4,0</b>	<b>7,7</b>	<b>211,8</b>
<b>Sociétés d'assurances</b>																
Numéraire et dépôts à vue	...	...	...	...	...	...	...	...	1,1	...	...	...	...	...	...	1,1
Autres dépôts	...	...	...	...	...	...	...	...	...	...	...	...	...	...	...	...
Titres à court terme	...	...	...	...	...	...	...	...	...	...	...	...	...	...	...	...
Obligations et bons de caisse à plus d'un an	-8,7	32,7	...	1,5	4,6	...	...	...	0,5	-0,8	4,6	...	-0,1	-0,6	33,7	
Actions	-3,5	...	...	...	...	...	...	...	...	...	...	0,2	...	-1,9	-5,2	
Crédits à long terme	9,1	...	...	...	...	...	...	...	...	...	...	...	...	9,1	9,1	
Divers et ajustements	3,9	...	...	...	...	...	...	...	...	...	...	...	...	...	3,9	
<b>Total</b>	<b>0,8</b>	<b>32,7</b>	<b>...</b>	<b>1,5</b>	<b>4,6</b>	<b>...</b>	<b>...</b>	<b>...</b>	<b>1,6</b>	<b>-0,8</b>	<b>4,6</b>	<b>...</b>	<b>0,2</b>	<b>-0,1</b>	<b>-2,5</b>	<b>42,6</b>
<b>Organismes de placement collectif</b>																
Autres dépôts	...	...	...	...	...	...	...	...	3,3	...	...	...	...	...	...	3,3
Titres à court terme	...	...	...	...	...	...	...	...	...	...	...	...	...	...	...	...
Obligations et bons de caisse à plus d'un an	...	3,9	...	...	...	...	...	...	...	...	...	...	...	-0,4	3,5	
Actions	15,0	...	...	...	...	...	...	...	...	...	...	...	...	-1,9	13,1	
<b>Total</b>	<b>15,0</b>	<b>3,9</b>	<b>...</b>	<b>...</b>	<b>...</b>	<b>...</b>	<b>...</b>	<b>...</b>	<b>3,3</b>	<b>...</b>	<b>...</b>	<b>...</b>	<b>...</b>	<b>...</b>	<b>-2,3</b>	<b>19,9</b>
<b>Autres intermédiaires financiers</b>																
Numéraire et dépôts à vue	...	...	...	...	...	...	...	...	...	...	...	...	...	...	...	...
Autres dépôts	...	...	...	...	...	...	...	...	...	...	...	...	...	...	...	...
Titres à court terme	...	...	...	...	...	...	...	...	...	...	...	...	...	...	...	...
Crédits à court terme	...	...	...	...	...	...	...	-0,1	...	...	...	...	...	...	...	-0,1
Obligations et bons de caisse à plus d'un an	...	...	...	...	...	...	...	...	...	...	...	...	...	...	...	...
Actions	...	...	...	...	...	...	...	...	...	...	...	...	...	...	...	...
Crédits à long terme	11,7	...	...	...	...	...	...	...	...	...	...	...	...	...	...	11,7
Divers et ajustements	...	...	...	...	...	...	...	...	...	...	...	...	...	...	...	...
<b>Total</b>	<b>11,7</b>	<b>...</b>	<b>...</b>	<b>...</b>	<b>...</b>	<b>...</b>	<b>...</b>	<b>-0,1</b>	<b>...</b>	<b>...</b>	<b>...</b>	<b>...</b>	<b>...</b>	<b>...</b>	<b>...</b>	<b>11,6</b>
<b>Reste du monde</b>																
Numéraire et dépôts à vue	...	...	...	...	...	...	-49,1	-0,2	2,9	...	...	...	...	...	...	-46,4
Autres dépôts	...	...	...	...	...	...	...	...	73,5	0,9	-0,5	...	...	...	...	73,9
Titres à court terme	...	7,9	...	...	...	...	...	...	2,1	...	...	...	...	...	...	10,1
Crédits à court terme	27,2	...	...	-3,7	...	...	...	16,3	628,6	6,3	21,6	...	...	...	...	696,3
Obligations et bons de caisse à plus d'un an	8,1	12,8	...	0,2	...	...	...	...	1,5	...	0,4	...	1,1	...	...	23,9
Actions	6,3	...	...	...	...	...	...	...	2,0	...	...	...	...	...	...	8,3
Crédits à long terme	-8,8	108,0	...	-3,1	...	-0,1	...	...	...	...	...	...	...	...	...	96,0
Divers et ajustements	5,3	...	...	...	...	...	...	...	17,9	0,1	...	...	...	...	...	23,3
<b>Total</b>	<b>38,1</b>	<b>128,7</b>	<b>...</b>	<b>-6,6</b>	<b>...</b>	<b>-0,1</b>	<b>-49,1</b>	<b>18,2</b>	<b>726,4</b>	<b>7,4</b>	<b>21,4</b>	<b>...</b>	<b>...</b>	<b>1,1</b>	<b>...</b>	<b>885,5</b>
<b>TOTAL</b>	<b>256,5</b>	<b>503,9</b>	<b>...</b>	<b>39,9</b>	<b>28,1</b>	<b>-5,1</b>	<b>-52,7</b>	<b>19,7</b>	<b>730,5</b>	<b>108,6</b>	<b>211,8</b>	<b>42,6</b>	<b>19,9</b>	<b>11,6</b>	<b>854,0</b>	<b>2.769,3</b>

<sup>1</sup> Y compris les entreprises régies par le chapitre I<sup>er</sup> de la loi du 10 juin 1964.

<sup>2</sup> Non compris les sociétés publiques de logement et les fonds de logement de la ligue des Familles nombreuses.



## XIII - 3. — MOUVEMENTS DES CREANCES ET DES ENGAGEMENTS DANS L'ECONOMIE BELGE EN 1985 (milliards de francs)

42

Dettes par secteur	Particuliers et sociétés	Pouvoir national	Communautes et Régions	Autres administrations nationales, communautaires et régionales	Pouvoirs locaux	Organismes de sécurité sociale	Banque Nationale de Belgique	Fonds monétaire, OCP, Fonds des Rentes et IRC	Banques	Banques d'épargne <sup>1</sup>	Etablissements de crédit du secteur public <sup>2</sup>	Sociétés d'assurances	Organismes de placement collectif	Autres intermédiaires financiers	Reste du monde	TOTAL
<b>Créances par secteur</b>																
<b>Particuliers et sociétés</b>																
Or financier et DTS	...	...	...	...	...	...	...	...	...	...	...	...	...	...	8,5	8,5
Numéraire et dépôts à vue	...	...	...	...	...	...	-0,6	11,6	36,9	-0,4	6,4	...	...	3,1	...	57,0
Autres dépôts	...	...	...	...	...	...	...	94,1	31,4	53,4	...	...	...	...	25,6	204,5
Titres à court terme	...	-6,6	...	...	...	...	...	...	12,6	1,8	12,2	...	...	...	...	20,0
Crédits à court terme	...	...	...	...	...	...	...	...	...	...	...	...	...	...	2,1	2,1
Crédits commerciaux	...	...	...	...	...	...	...	...	...	...	...	...	...	...	18,4	18,4
Obligations et bons de caisse à plus d'un an	-6,8	31,1	...	6,6	4,8	0,8	...	...	38,8	34,0	78,1	...	...	...	106,5	294,0
Actions	-17,8	...	...	...	...	...	...	...	7,0	...	...	...	31,0	...	14,0	34,2
Crédits à long terme	...	...	...	...	...	...	...	...	...	...	...	...	...	...	-7,6	-7,6
Reserves techniques d'assurances	...	...	...	...	...	...	...	...	...	...	...	60,8	...	...	...	60,8
Divers et ajustements	...	...	...	...	...	-3,5	-8,8	1,5	-10,5	13,9	-3,2	-6,7	...	25,2	103,5	111,4
<b>Total ...</b>	<b>-24,6</b>	<b>24,5</b>	<b>...</b>	<b>6,6</b>	<b>4,8</b>	<b>-2,7</b>	<b>-9,5</b>	<b>13,2</b>	<b>179,0</b>	<b>80,7</b>	<b>146,9</b>	<b>54,1</b>	<b>31,0</b>	<b>28,3</b>	<b>271,0</b>	<b>803,3</b>
<b>Pouvoir national</b>																
Autres dépôts	...	...	...	...	...	...	...	...	...	...	...	...	...	...	...	...
Titres à court terme	...	...	...	...	...	...	...	...	...	...	...	...	...	...	...	...
<b>Total ...</b>	<b>...</b>	<b>...</b>	<b>...</b>	<b>...</b>	<b>...</b>	<b>...</b>	<b>...</b>	<b>...</b>	<b>...</b>	<b>...</b>	<b>...</b>	<b>...</b>	<b>...</b>	<b>...</b>	<b>...</b>	<b>...</b>
<b>Communautes et Régions</b>																
Autres dépôts	...	...	...	...	...	...	...	...	...	...	...	...	...	...	...	...
<b>Total ...</b>	<b>...</b>	<b>...</b>	<b>...</b>	<b>...</b>	<b>...</b>	<b>...</b>	<b>...</b>	<b>...</b>	<b>...</b>	<b>...</b>	<b>...</b>	<b>...</b>	<b>...</b>	<b>...</b>	<b>...</b>	<b>...</b>
<b>Autres administrations nationales, communautaires et régionales</b>																
Numéraire et dépôts à vue	...	...	...	...	...	...	0,1	1,1	...	...	0,8	...	...	...	...	1,9
Autres dépôts	...	...	...	...	...	...	...	...	...	...	1,1	...	...	...	...	1,1
Titres à court terme	...	-4,8	...	...	...	...	...	...	...	...	...	...	...	...	...	-4,8
Crédits à court terme	2,3	...	...	...	...	...	...	...	...	...	...	...	...	...	...	2,3
Obligations et bons de caisse à plus d'un an	...	0,2	...	...	...	...	...	...	...	...	0,1	...	...	-0,1	...	0,2
Crédits à long terme	118,1	...	...	...	...	...	...	...	...	...	...	...	...	-6,7	5,3	116,7
Divers et ajustements	...	...	...	...	...	...	...	...	...	...	...	...	...	...	...	...
<b>Total ...</b>	<b>120,4</b>	<b>-4,6</b>	<b>...</b>	<b>...</b>	<b>...</b>	<b>...</b>	<b>0,1</b>	<b>1,1</b>	<b>...</b>	<b>...</b>	<b>2,0</b>	<b>...</b>	<b>...</b>	<b>-6,8</b>	<b>5,3</b>	<b>117,4</b>
<b>Pouvoirs locaux</b>																
Numéraire et dépôts à vue	...	...	...	...	...	...	...	...	...	...	3,5	...	...	...	...	3,5
Autres dépôts	...	...	...	...	...	...	...	...	...	...	9,7	...	...	...	...	9,7
Titres à court terme	...	-0,4	...	...	...	...	...	...	...	...	...	...	...	...	...	-0,4
Obligations et bons de caisse à plus d'un an	...	0,1	...	...	...	...	...	...	...	...	2,6	...	...	-2,4	...	0,3
<b>Total ...</b>	<b>...</b>	<b>-0,3</b>	<b>...</b>	<b>...</b>	<b>...</b>	<b>...</b>	<b>...</b>	<b>...</b>	<b>...</b>	<b>...</b>	<b>15,8</b>	<b>...</b>	<b>...</b>	<b>-2,4</b>	<b>...</b>	<b>13,1</b>
<b>Organismes de sécurité sociale</b>																
Numéraire et dépôts à vue	...	...	...	...	...	...	...	0,1	0,1	...	3,3	...	...	...	...	3,5
Autres dépôts	...	...	...	...	...	...	...	...	0,4	...	16,3	...	...	...	...	16,7
Titres à court terme	...	-0,1	...	...	...	...	...	...	...	...	...	...	...	...	...	-0,1
Crédits à court terme	18,1	...	...	-0,1	...	...	...	...	...	...	...	...	...	...	...	18,0
Obligations et bons de caisse à plus d'un an	1,7	4,9	...	...	...	-1,2	...	...	...	...	1,4	...	...	...	-0,1	6,6
Crédits à long terme	0,5	...	...	...	...	...	...	...	...	...	...	...	...	...	...	0,5
Divers et ajustements	...	...	...	-0,1	...	...	...	...	...	...	...	...	...	...	...	-0,1
<b>Total ...</b>	<b>20,3</b>	<b>4,8</b>	<b>...</b>	<b>-0,2</b>	<b>...</b>	<b>-1,2</b>	<b>...</b>	<b>0,1</b>	<b>0,5</b>	<b>...</b>	<b>21,0</b>	<b>...</b>	<b>...</b>	<b>...</b>	<b>-0,1</b>	<b>45,2</b>
<b>Banque Nationale de Belgique</b>																
Or financier et DTS	...	...	...	...	...	...	...	...	...	...	...	...	...	...	-10,7	-10,7
Numéraire et dépôts à vue	...	...	...	...	...	...	...	0,1	...	...	...	...	...	...	2,8	2,9
Titres à court terme	...	-18,4	...	...	...	...	...	...	...	...	...	...	...	...	...	-18,4
Crédits à court terme	...	...	...	...	...	...	...	...	12,8	...	...	...	...	...	...	12,8
Obligations et bons de caisse à plus d'un an	-0,1	1,6	...	...	...	...	...	...	...	...	...	...	...	...	...	1,5
<b>Total ...</b>	<b>-0,1</b>	<b>-16,8</b>	<b>...</b>	<b>...</b>	<b>...</b>	<b>...</b>	<b>...</b>	<b>0,1</b>	<b>12,8</b>	<b>...</b>	<b>...</b>	<b>...</b>	<b>...</b>	<b>...</b>	<b>-7,9</b>	<b>-12,0</b>
<b>Fonds monétaire, OCP, Fonds des Rentes et IRC</b>																
Titres à court terme	...	15,3	...	...	...	...	...	0,1	...	...	0,7	...	...	...	...	16,0
Crédits à court terme	...	...	...	...	...	...	...	...	...	...	3,8	...	...	...	0,1	3,9
Obligations et bons de caisse à plus d'un an	-0,4	1,6	...	...	-0,2	...	...	...	...	...	-0,7	...	...	-0,5	...	-0,2
<b>Total ...</b>	<b>-0,4</b>	<b>16,9</b>	<b>...</b>	<b>...</b>	<b>-0,2</b>	<b>...</b>	<b>...</b>	<b>0,1</b>	<b>...</b>	<b>...</b>	<b>3,8</b>	<b>...</b>	<b>...</b>	<b>-0,5</b>	<b>0,1</b>	<b>19,7</b>

<b>Banques</b>																
Numéraire et dépôts à vue	...	...	...	...	...	...	-1,8	...	...	...	...	...	...	...	-0,2	-2,0
Titres à court terme	...	69,9	...	...	...	...	...	-2,8	...	...	...	...	...	...	1,1	75,9
Crédits à court terme	57,7	...	...	...	-1,1	2,7	...	2,9	126,4	12,6	16,9	...	...	...	575,4	793,4
Obligations et bons de caisse à plus d'un an	-6,6	142,0	...	23,1	2,4	-2,0	...	...	-0,1	-0,3	14,0	...	...	-3,8	154,3	323,0
Actions	...	...	...	...	...	...	...	...	...	...	...	...	...	...	5,1	5,1
Crédits à long terme	20,3	-17,4	...	-9,0	...	...	...	...	...	...	...	...	...	...	-7,5	-13,5
Divers et ajustements	...	...	...	...	...	...	...	...	4,0	...	...	...	...	...	-6,4	-2,4
<b>Total</b>	<b>71,4</b>	<b>194,5</b>	<b>...</b>	<b>14,1</b>	<b>1,3</b>	<b>0,7</b>	<b>-1,8</b>	<b>0,1</b>	<b>130,3</b>	<b>12,3</b>	<b>38,6</b>	<b>...</b>	<b>...</b>	<b>-3,8</b>	<b>721,9</b>	<b>1179,5</b>
<b>Banques d'épargne<sup>1</sup></b>																
Numéraire et dépôts à vue	...	...	...	...	...	...	-1,2	...	...	...	...	...	...	...	...	-1,2
Titres à court terme	...	-5,8	...	...	...	...	...	-0,5	...	...	1,6	...	...	...	...	-4,6
Crédits à court terme	5,2	...	...	...	-0,2	0,7	...	...	0,3	0,7	1,6	...	...	...	-0,5	7,9
Obligations et bons de caisse à plus d'un an	-2,1	65,4	...	14,8	5,8	0,4	...	...	-0,3	0,6	-5,1	...	...	-6,7	23,4	96,3
Actions	...	...	...	...	...	...	...	...	0,3	-1,6	...	...	...	...	...	-1,3
Crédits à long terme	7,6	-0,6	...	2,3	...	...	...	...	...	...	...	...	...	...	6,9	16,2
Divers et ajustements	...	...	...	...	...	...	...	...	...	...	...	...	...	...	0,2	0,2
<b>Total</b>	<b>10,7</b>	<b>59,1</b>	<b>...</b>	<b>17,2</b>	<b>5,6</b>	<b>1,1</b>	<b>-1,2</b>	<b>-0,5</b>	<b>0,4</b>	<b>-0,2</b>	<b>-1,9</b>	<b>...</b>	<b>...</b>	<b>-6,7</b>	<b>30,0</b>	<b>113,5</b>
<b>Etablissements de crédit du secteur public<sup>2</sup></b>																
Numéraire et dépôts à vue	...	...	...	...	...	...	...	...	...	...	...	...	...	...	-0,1	-0,1
Titres à court terme	...	-8,9	...	...	...	...	...	-2,3	...	...	1,4	...	...	...	...	-9,8
Crédits à court terme	14,1	...	...	-7,9	-17,3	-2,1	...	0,4	10,8	1,1	-5,9	...	...	...	26,4	19,7
Obligations et bons de caisse à plus d'un an	-0,2	161,8	...	112,9	21,8	0,1	...	...	0,1	...	2,1	...	...	9,1	9,5	317,1
Actions	...	...	...	...	...	...	...	...	...	...	...	...	...	...	...	...
Crédits à long terme	23,1	4,8	...	-104,0	5,5	...	...	...	...	...	...	...	...	...	0,2	-70,4
Divers et ajustements	...	...	...	0,1	...	...	...	...	...	...	...	...	...	...	...	...
<b>Total</b>	<b>37,0</b>	<b>157,7</b>	<b>...</b>	<b>1,0</b>	<b>10,0</b>	<b>-2,0</b>	<b>...</b>	<b>-1,9</b>	<b>10,9</b>	<b>1,2</b>	<b>-2,4</b>	<b>...</b>	<b>...</b>	<b>9,1</b>	<b>36,1</b>	<b>256,6</b>
<b>Sociétés d'assurances</b>																
Numéraire et dépôts à vue	...	...	...	...	...	...	...	...	-2,4	...	...	...	...	...	...	-2,4
Autres dépôts	...	...	...	...	...	...	...	...	...	...	...	...	...	...	...	...
Titres à court terme	...	...	...	...	...	...	...	...	...	...	...	...	...	...	...	...
Obligations et bons de caisse à plus d'un an	0,9	38,5	...	1,3	1,8	0,6	...	...	...	...	-1,0	...	...	-0,1	2,9	44,9
Actions	-2,8	...	...	...	...	...	...	...	...	...	...	...	...	...	2,5	-0,3
Crédits à long terme	5,8	...	...	...	...	...	...	...	...	...	...	...	...	...	...	5,8
Divers et ajustements	6,1	...	...	...	...	...	...	...	...	...	...	...	...	...	...	6,1
<b>Total</b>	<b>10,0</b>	<b>38,5</b>	<b>...</b>	<b>1,3</b>	<b>1,8</b>	<b>0,6</b>	<b>...</b>	<b>...</b>	<b>-2,4</b>	<b>...</b>	<b>-1,0</b>	<b>...</b>	<b>...</b>	<b>-0,1</b>	<b>5,4</b>	<b>54,1</b>
<b>Organismes de placement collectif</b>																
Autres dépôts	...	...	...	...	...	...	...	...	2,4	...	...	...	...	...	...	2,4
Titres à court terme	...	...	...	...	...	...	...	...	...	...	...	...	...	...	...	...
Obligations et bons de caisse à plus d'un an	...	7,7	...	...	...	...	...	...	...	...	...	...	...	...	7,0	14,8
Actions	16,3	...	...	...	...	...	...	...	...	...	...	...	...	...	-2,4	13,8
<b>Total</b>	<b>16,3</b>	<b>7,7</b>	<b>...</b>	<b>...</b>	<b>...</b>	<b>...</b>	<b>...</b>	<b>...</b>	<b>2,4</b>	<b>...</b>	<b>...</b>	<b>...</b>	<b>...</b>	<b>...</b>	<b>4,6</b>	<b>31,0</b>
<b>Autres intermédiaires financiers</b>																
Numéraire et dépôts à vue	...	...	...	...	...	...	...	...	...	...	...	...	...	...	...	...
Autres dépôts	...	...	...	...	...	...	...	...	...	...	...	...	...	...	...	...
Titres à court terme	...	...	...	...	...	...	...	...	...	...	...	...	...	...	...	...
Crédits à court terme	...	...	...	...	...	...	...	0,6	...	...	...	...	...	...	...	0,6
Obligations et bons de caisse à plus d'un an	...	...	...	...	...	...	...	...	...	...	...	...	...	...	...	...
Actions	...	...	...	...	...	...	...	...	...	...	...	...	...	...	...	...
Crédits à long terme	11,5	...	...	...	...	...	...	...	...	...	...	...	...	...	...	11,5
Divers et ajustements	...	...	...	...	...	...	...	...	...	...	...	...	...	...	...	...
<b>Total</b>	<b>11,5</b>	<b>...</b>	<b>...</b>	<b>...</b>	<b>...</b>	<b>...</b>	<b>...</b>	<b>0,6</b>	<b>...</b>	<b>...</b>	<b>...</b>	<b>...</b>	<b>...</b>	<b>...</b>	<b>...</b>	<b>12,1</b>
<b>Reste du monde</b>																
Numéraire et dépôts à vue	...	...	...	...	...	...	0,5	0,4	5,6	...	...	...	...	...	...	6,5
Autres dépôts	...	...	...	...	...	...	...	...	76,2	3,1	3,3	...	...	...	...	82,5
Titres à court terme	...	60,3	...	...	...	...	...	6,5	...	...	...	...	...	...	...	66,9
Crédits à court terme	10,7	...	...	1,5	...	...	...	-0,2	754,2	16,1	34,8	...	...	...	...	817,2
Obligations et bons de caisse à plus d'un an	-3,6	19,2	...	1,3	...	...	...	...	0,7	...	-4,1	...	...	-5,0	...	8,4
Actions	39,9	...	...	...	...	...	...	...	0,3	...	...	...	...	...	...	40,2
Crédits à long terme	13,8	10,0	...	-1,8	-0,3	...	...	...	...	...	...	...	...	...	...	21,7
Divers et ajustements	8,5	...	...	...	...	...	...	...	8,7	0,4	...	...	...	...	...	17,6
<b>Total</b>	<b>69,3</b>	<b>89,5</b>	<b>...</b>	<b>0,9</b>	<b>-0,3</b>	<b>...</b>	<b>0,5</b>	<b>6,8</b>	<b>845,7</b>	<b>19,6</b>	<b>33,9</b>	<b>...</b>	<b>...</b>	<b>-5,0</b>	<b>...</b>	<b>1060,9</b>
<b>TOTAL</b>	<b>341,7</b>	<b>571,3</b>	<b>...</b>	<b>40,9</b>	<b>23,1</b>	<b>-3,5</b>	<b>-12,0</b>	<b>19,7</b>	<b>1179,5</b>	<b>113,5</b>	<b>256,6</b>	<b>54,1</b>	<b>31,0</b>	<b>12,1</b>	<b>1.066,4</b>	<b>3.694,4</b>

<sup>1</sup> Y compris les entreprises régies par le chapitre I<sup>er</sup> de la loi du 10 juin 1964.

<sup>2</sup> Non compris les sociétés publiques de logement et les fonds de logement de la ligue des Familles nombreuses.

## XIII - 3. — MOUVEMENTS DES CREANCES ET DES ENGAGEMENTS DANS L'ECONOMIE BELGE EN 1986 (milliards de francs)

44

Dettes par secteur	Particuliers et sociétés	Pouvoir national	Communautes et Régions	Autres administrations nationales, communautaires et régionales	Pouvoirs locaux	Organismes de sécurité sociale	Banque Nationale de Belgique	Fonds monétaire, OCP, Fonds des Rentes et IRC	Banques	Banques d'épargne <sup>1</sup>	Etablissements de crédit du secteur public <sup>2</sup>	Sociétés d'assurances	Organismes de placement collectif	Autres intermédiaires financiers	Reste du monde	TOTAL
<b>Créances par secteur</b>																
<i>Particuliers et sociétés</i>																
Or financier et DTS	...	...	...	...	...	...	...	...	...	...	...	...	...	...	6,7	6,7
Numéraire et dépôts à vue	...	...	...	...	...	...	19,3	8,7	33,4	4,6	8,4	...	...	-0,3	74,2	74,2
Autres dépôts	...	...	...	...	...	...	...	...	135,3	70,4	90,5	...	...	...	78,9	375,1
Titres à court terme	...	3,5	...	...	...	...	...	...	-2,7	18,1	35,9	...	...	...	...	54,9
Crédits à court terme	...	...	...	...	...	...	...	...	...	...	...	...	...	...	-2,7	2,7
Crédits commerciaux	...	...	...	...	...	...	...	...	...	...	...	...	...	...	-5,5	-5,5
Obligations et bons de caisse à plus d'un an	-4,3	12,3	...	-0,1	-6,2	-1,6	...	...	10,0	0,7	13,0	...	...	...	77,5	101,3
Actions	-3,8	...	...	...	...	...	...	...	18,4	...	...	...	44,3	...	72,1	131,1
Crédits à long terme	...	...	...	...	...	...	...	...	...	...	...	...	...	...	26,7	26,7
Réserves techniques d'assurances	...	...	...	...	...	...	...	...	...	...	...	64,5	...	...	...	64,5
Divers et ajustements	...	...	...	...	...	...	-7,0	4,5	29,1	19,4	36,4	-37,8	...	8,4	8,3	61,3
<b>Total ...</b>	<b>-8,0</b>	<b>15,8</b>	<b>...</b>	<b>-0,1</b>	<b>-6,2</b>	<b>-1,6</b>	<b>12,3</b>	<b>13,2</b>	<b>223,5</b>	<b>113,3</b>	<b>184,2</b>	<b>26,7</b>	<b>44,3</b>	<b>8,1</b>	<b>267,4</b>	<b>893,0</b>
<i>Pouvoir national</i>																
Autres dépôts	...	...	...	...	...	...	...	...	...	...	...	...	...	...	...	...
Titres à court terme	...	...	...	...	...	...	...	...	...	...	...	...	...	...	...	...
<b>Total ...</b>	<b>...</b>	<b>...</b>	<b>...</b>	<b>...</b>	<b>...</b>	<b>...</b>	<b>...</b>	<b>...</b>	<b>...</b>	<b>...</b>	<b>...</b>	<b>...</b>	<b>...</b>	<b>...</b>	<b>...</b>	<b>...</b>
<i>Communautes et Régions</i>																
Autres dépôts	...	...	...	...	...	...	...	...	...	...	...	...	...	...	...	...
<b>Total ...</b>	<b>...</b>	<b>...</b>	<b>...</b>	<b>...</b>	<b>...</b>	<b>...</b>	<b>...</b>	<b>...</b>	<b>...</b>	<b>...</b>	<b>...</b>	<b>...</b>	<b>...</b>	<b>...</b>	<b>...</b>	<b>...</b>
<i>Autres administrations nationales, communautaires et régionales</i>																
Numéraire et dépôts à vue	...	...	...	...	...	...	-0,7	-1,1	...	...	-0,2	...	...	...	...	-1,9
Autres dépôts	...	...	...	...	...	...	...	...	...	...	-0,9	...	...	...	...	-0,9
Titres à court terme	...	...	...	...	...	...	...	...	...	...	...	...	...	...	...	...
Crédits à court terme	-0,7	...	...	...	...	...	...	...	...	...	...	...	...	...	...	-0,7
Obligations et bons de caisse à plus d'un an	...	0,3	...	...	...	...	...	...	...	...	-0,1	...	...	-0,1	0,1	0,1
Crédits à long terme	76,9	...	...	...	...	...	...	...	...	...	...	...	...	17,2	6,1	100,2
Divers et ajustements	...	...	...	...	...	...	...	...	...	...	...	...	...	...	...	...
<b>Total ...</b>	<b>76,2</b>	<b>0,3</b>	<b>...</b>	<b>...</b>	<b>...</b>	<b>...</b>	<b>-0,7</b>	<b>-1,1</b>	<b>...</b>	<b>...</b>	<b>-1,2</b>	<b>...</b>	<b>...</b>	<b>17,1</b>	<b>6,1</b>	<b>96,8</b>
<i>Pouvoirs locaux</i>																
Numéraire et dépôts à vue	...	...	...	...	...	...	...	...	...	...	-8,6	...	...	...	...	-8,6
Autres dépôts	...	...	...	...	...	...	...	...	...	...	3,6	...	...	...	...	3,6
Titres à court terme	...	-0,1	...	...	...	...	...	...	...	...	...	...	...	...	...	-0,1
Obligations et bons de caisse à plus d'un an	...	0,1	...	...	...	...	...	...	...	...	0,8	...	...	-0,2	...	0,7
<b>Total ...</b>	<b>...</b>	<b>...</b>	<b>...</b>	<b>...</b>	<b>...</b>	<b>...</b>	<b>...</b>	<b>...</b>	<b>...</b>	<b>...</b>	<b>-4,2</b>	<b>...</b>	<b>...</b>	<b>-0,2</b>	<b>...</b>	<b>-4,4</b>
<i>Organismes de sécurité sociale</i>																
Numéraire et dépôts à vue	...	...	...	...	...	...	...	0,7	1,5	...	2,4	...	...	...	...	4,6
Autres dépôts	...	...	...	...	...	...	...	...	...	...	6,1	...	...	...	...	6,1
Titres à court terme	...	-0,4	...	...	...	...	...	...	...	...	...	...	...	...	...	-0,4
Crédits à court terme	7,4	...	...	...	...	...	...	...	...	...	...	...	...	...	...	7,4
Obligations et bons de caisse à plus d'un an	1,3	7,0	...	0,5	1,3	...	...	...	-0,3	...	-1,4	...	...	...	-0,7	7,5
Crédits à long terme	2,8	...	...	...	...	...	...	...	...	...	...	...	...	...	...	2,8
Divers et ajustements	...	...	...	...	...	...	...	...	...	...	0,1	...	...	...	...	0,1
<b>Total ...</b>	<b>11,5</b>	<b>6,6</b>	<b>...</b>	<b>0,5</b>	<b>1,3</b>	<b>...</b>	<b>...</b>	<b>0,7</b>	<b>1,2</b>	<b>...</b>	<b>7,2</b>	<b>...</b>	<b>...</b>	<b>...</b>	<b>-0,7</b>	<b>28,2</b>
<i>Banque Nationale de Belgique</i>																
Or financier et DTS	...	...	...	...	...	...	...	...	...	...	...	...	...	...	-3,4	-3,4
Numéraire et dépôts à vue	...	...	...	...	...	...	...	...	...	...	...	...	...	...	9,7	9,7
Titres à court terme	...	27,2	...	...	...	...	...	...	...	...	...	...	...	...	...	27,2
Crédits à court terme	...	...	...	...	...	...	...	...	-23,7	...	...	...	...	...	...	-23,7
Obligations et bons de caisse à plus d'un an	...	1,9	...	...	...	...	...	...	...	...	...	...	...	...	...	1,9
<b>Total ...</b>	<b>...</b>	<b>29,1</b>	<b>...</b>	<b>...</b>	<b>...</b>	<b>...</b>	<b>...</b>	<b>...</b>	<b>-23,7</b>	<b>...</b>	<b>...</b>	<b>...</b>	<b>...</b>	<b>...</b>	<b>6,3</b>	<b>11,6</b>
<i>Fonds monétaire, OCP, Fonds des Rentes et IRC</i>																
Titres à court terme	...	10,0	...	...	...	...	...	0,1	...	...	-0,4	...	...	...	...	9,8
Crédits à court terme	...	...	...	...	...	...	...	...	...	...	-8,3	...	...	...	0,3	-8,0
Obligations et bons de caisse à plus d'un an	1,4	17,0	...	...	1,1	...	...	...	...	...	1,2	...	...	0,9	...	21,6
<b>Total ...</b>	<b>1,4</b>	<b>27,0</b>	<b>...</b>	<b>...</b>	<b>1,1</b>	<b>...</b>	<b>...</b>	<b>0,1</b>	<b>...</b>	<b>...</b>	<b>-7,5</b>	<b>...</b>	<b>...</b>	<b>0,9</b>	<b>0,3</b>	<b>23,4</b>

<b>Banques</b>																
Numéraire et dépôts à vue .....	...	...	...	...	...	...	...	...	...	...	...	...	...	...	0,1	-0,5
Titres à court terme .....	...	191,0	...	...	...	...	...	...	...	...	...	...	...	...	2,6	195,9
Crédits à court terme .....	45,9	...	...	1,5	0,1	2,7	...	-4,2	...	2,4	-2,7	...	...	6,5	530,6	614,3
Obligations et bons de caisse à plus d'un an	-2,4	2,7	...	11,5	7,0	-0,8	...	...	...	...	0,2	...	...	6,3	108,0	123,2
Actions .....	...	...	...	...	...	...	...	...	...	-1,0	...	...	...	...	24,5	23,5
Crédits à long terme .....	53,0	-67,6	...	4,8	...	...	...	...	...	...	...	...	...	...	22,8	13,0
Divers et ajustements .....	...	...	...	...	...	...	...	...	...	0,8	...	...	...	...	63,0	63,9
<b>Total ...</b>	<b>96,5</b>	<b>126,1</b>	<b>...</b>	<b>17,9</b>	<b>7,1</b>	<b>1,9</b>	<b>-0,6</b>	<b>0,1</b>	<b>2,2</b>	<b>-2,5</b>	<b>42,2</b>	<b>...</b>	<b>...</b>	<b>-9,2</b>	<b>751,7</b>	<b>1.033,4</b>
<b>Banques d'épargne<sup>1</sup></b>																
Numéraire et dépôts à vue .....	...	...	...	...	...	...	...	...	...	...	...	...	...	...	...	...
Titres à court terme .....	...	6,7	...	...	...	...	...	...	...	...	...	...	...	...	...	4,8
Crédits à court terme .....	14,6	...	...	-0,2	0,3	...	...	-1,7	...	12,0	1,9	...	...	-0,1	12,6	41,8
Obligations et bons de caisse à plus d'un an	0,5	37,8	...	13,3	1,0	-1,0	...	0,3	...	0,6	-0,2	...	...	0,9	14,2	60,8
Actions .....	...	...	...	...	...	...	...	...	...	0,4	0,4	...	...	...	0,2	1,0
Crédits à long terme .....	24,0	0,7	...	2,5	...	...	...	...	...	...	...	...	...	...	11,5	38,7
Divers et ajustements .....	...	...	...	...	...	...	...	...	...	...	...	...	...	...	0,3	0,3
<b>Total ...</b>	<b>39,0</b>	<b>45,2</b>	<b>...</b>	<b>15,8</b>	<b>0,8</b>	<b>-0,7</b>	<b>...</b>	<b>-1,4</b>	<b>13,0</b>	<b>2,1</b>	<b>1,0</b>	<b>...</b>	<b>...</b>	<b>-6,2</b>	<b>38,8</b>	<b>147,3</b>
<b>Etablissements de crédit du secteur public<sup>2</sup></b>																
Numéraire et dépôts à vue .....	...	...	...	...	...	...	1,5	...	...	...	...	...	...	...	...	1,5
Titres à court terme .....	...	54,0	...	...	...	...	...	...	...	...	...	...	...	...	...	55,3
Crédits à court terme .....	7,1	...	...	-0,6	16,1	...	...	2,1	...	25,7	3,4	...	...	-0,8	39,2	92,3
Obligations et bons de caisse à plus d'un an	-1,6	56,9	...	15,1	8,1	-2,1	...	3,2	...	0,2	...	...	...	-5,2	5,4	80,2
Actions .....	...	...	...	...	...	...	...	...	...	...	...	...	...	...	...	...
Crédits à long terme .....	28,7	0,7	...	4,0	-18,1	...	...	...	...	...	...	...	...	...	8,3	23,7
Divers et ajustements .....	...	...	...	...	...	...	...	...	...	...	...	...	...	...	1,4	1,4
<b>Total ...</b>	<b>34,2</b>	<b>111,7</b>	<b>...</b>	<b>18,6</b>	<b>6,1</b>	<b>-2,1</b>	<b>1,5</b>	<b>5,3</b>	<b>25,8</b>	<b>3,4</b>	<b>-7,7</b>	<b>...</b>	<b>...</b>	<b>3,3</b>	<b>54,2</b>	<b>254,4</b>
<b>Sociétés d'assurances</b>																
Numéraire et dépôts à vue .....	...	...	...	...	...	...	...	...	8,8	...	...	...	...	...	...	8,8
Autres dépôts .....	...	...	...	...	...	...	...	...	...	...	...	...	...	...	...	...
Titres à court terme .....	...	...	...	...	...	...	...	...	...	...	...	...	...	...	...	...
Obligations et bons de caisse à plus d'un an	-6,7	17,3	...	4,4	0,6	0,1	...	...	-0,7	-0,2	-2,8	...	...	1,6	2,5	16,1
Actions .....	-1,2	...	...	...	...	...	...	...	...	...	...	...	-0,4	...	-7,3	-8,9
Crédits à long terme .....	7,0	...	...	...	...	...	...	...	...	...	...	...	...	...	7,0	7,0
Divers et ajustements .....	3,7	...	...	...	...	...	...	...	...	...	...	...	...	...	...	3,7
<b>Total ...</b>	<b>2,8</b>	<b>17,3</b>	<b>...</b>	<b>4,4</b>	<b>0,6</b>	<b>0,1</b>	<b>...</b>	<b>...</b>	<b>8,1</b>	<b>-0,2</b>	<b>-2,8</b>	<b>...</b>	<b>-0,4</b>	<b>1,6</b>	<b>-4,8</b>	<b>26,7</b>
<b>Organismes de placement collectif</b>																
Autres dépôts .....	...	...	...	...	...	...	...	...	4,8	...	...	...	...	...	...	4,8
Titres à court terme .....	...	...	...	...	...	...	...	...	...	...	...	...	...	...	...	...
Obligations et bons de caisse à plus d'un an	...	11,1	...	...	...	...	...	...	...	...	...	...	...	...	29,2	40,3
Actions .....	-4,7	...	...	...	...	...	...	...	...	...	...	...	...	...	3,5	-1,2
<b>Total ...</b>	<b>-4,7</b>	<b>11,1</b>	<b>...</b>	<b>...</b>	<b>...</b>	<b>...</b>	<b>...</b>	<b>...</b>	<b>4,8</b>	<b>...</b>	<b>...</b>	<b>...</b>	<b>...</b>	<b>...</b>	<b>32,7</b>	<b>43,9</b>
<b>Autres intermédiaires financiers</b>																
Numéraire et dépôts à vue .....	...	...	...	...	...	...	...	...	...	...	...	...	...	...	...	...
Autres dépôts .....	...	...	...	...	...	...	...	...	...	...	...	...	...	...	...	...
Titres à court terme .....	...	...	...	...	...	...	...	...	...	...	...	...	...	...	...	...
Crédits à court terme .....	...	...	...	...	...	...	...	-0,4	...	...	...	...	...	...	...	-0,4
Obligations et bons de caisse à plus d'un an	...	...	...	...	...	...	...	...	...	...	...	...	...	...	...	...
Actions .....	...	...	...	...	...	...	...	...	...	...	...	...	...	...	...	...
Crédits à long terme .....	6,2	...	...	...	...	...	...	...	...	...	...	...	...	...	...	6,2
Divers et ajustements .....	...	...	...	...	...	...	...	...	...	...	...	...	...	...	...	...
<b>Total ...</b>	<b>6,2</b>	<b>...</b>	<b>...</b>	<b>...</b>	<b>...</b>	<b>...</b>	<b>...</b>	<b>-0,4</b>	<b>...</b>	<b>...</b>	<b>...</b>	<b>...</b>	<b>...</b>	<b>...</b>	<b>...</b>	<b>5,8</b>
<b>Reste du monde</b>																
Numéraire et dépôts à vue .....	...	...	...	...	...	...	-0,9	-0,2	4,2	...	...	...	...	...	...	3,1
Autres dépôts .....	...	...	...	...	...	...	...	...	82,1	1,3	7,8	...	...	...	...	91,1
Titres à court terme .....	...	110,9	...	...	...	...	...	...	5,4	...	...	...	...	...	...	116,3
Crédits à court terme .....	6,3	...	...	-0,9	...	...	...	1,7	697,3	30,3	37,8	...	...	...	...	772,5
Obligations et bons de caisse à plus d'un an	-4,3	13,8	...	0,2	...	...	...	...	1,0	...	-2,5	...	...	-9,6	...	-1,4
Actions .....	52,3	...	...	...	...	...	...	...	0,9	...	...	...	...	...	...	53,2
Crédits à long terme .....	-10,5	40,7	...	-10,8	...	-0,1	...	...	...	...	...	...	...	...	...	19,3
Divers et ajustements .....	10,2	...	...	...	...	...	...	...	-7,0	-0,3	...	...	...	...	...	2,9
<b>Total ...</b>	<b>54,0</b>	<b>165,4</b>	<b>...</b>	<b>-11,5</b>	<b>...</b>	<b>-0,1</b>	<b>-0,9</b>	<b>7,0</b>	<b>778,5</b>	<b>31,2</b>	<b>43,1</b>	<b>...</b>	<b>...</b>	<b>-9,6</b>	<b>...</b>	<b>1.057,1</b>
<b>TOTAL ...</b>	<b>309,1</b>	<b>555,6</b>	<b>...</b>	<b>45,5</b>	<b>10,8</b>	<b>-2,4</b>	<b>11,6</b>	<b>23,4</b>	<b>1.033,4</b>	<b>147,3</b>	<b>254,4</b>	<b>26,7</b>	<b>43,9</b>	<b>5,8</b>	<b>1.152,1</b>	<b>3.617,2</b>

<sup>1</sup> Y compris les entreprises régies par le chapitre I<sup>er</sup> de la loi du 10 juin 1964.

<sup>2</sup> Non compris les sociétés publiques de logement et les fonds de logement de la ligue des Familles nombreuses.

## XIII - 3. — MOUVEMENTS DES CREANCES ET DES ENGAGEMENTS DANS L'ECONOMIE BELGE EN 1987 (milliards de francs)

46

Dettes par secteur	Créances par secteur															
	Particuliers et sociétés	Pouvoir national	Communautes et Régions	Autres administrations nationales, communautaires et régionales	Pouvoirs locaux	Organismes de sécurité sociale	Banque Nationale de Belgique	Fonds monétaire, OCP, Fonds des Rentes et IRC	Banques	Banques d'épargne <sup>1</sup>	Etablissements de crédit du secteur public <sup>2</sup>	Sociétés d'assurances	Organismes de placement collectif	Autres intermédiaires financiers	Reste du monde	TOTAL
<b>Particuliers et sociétés</b>																
Or financier et DTS	...	...	...	...	...	...	...	...	...	...	...	...	...	...	19,9	19,9
Numéraire et dépôts à vue	...	...	...	...	...	...	8,4	-3,2	17,1	2,3	5,2	...	...	2,3	...	32,1
Autres dépôts	...	...	...	...	...	...	...	...	162,8	78,6	78,3	...	...	...	48,9	368,6
Titres à court terme	...	-3,5	...	...	...	...	...	...	2,8	12,1	3,4	...	...	...	...	14,8
Crédits à court terme	...	...	...	...	...	...	...	...	...	...	...	...	...	...	2,6	2,6
Crédits commerciaux	...	...	...	...	...	...	...	...	...	...	...	...	...	...	-1,1	-1,1
Obligations et bons de caisse à plus d'un an	-11,7	1,8	...	2,9	-6,1	0,9	...	...	-1,4	1,1	35,8	...	...	...	78,1	101,4
Actions	-12,2	...	...	...	...	...	...	...	1,0	...	...	...	87,5	...	68,1	144,4
Crédits à long terme	...	...	...	...	...	...	...	...	...	...	...	...	...	...	21,3	21,3
Reserves techniques d'assurances	...	...	...	...	...	...	...	...	...	...	...	70,6	...	...	...	70,6
Divers et ajustements	...	...	...	...	...	4,5	-11,4	-6,1	31,2	7,3	25,6	4,6	...	-16,0	88,2	127,9
<b>Total ...</b>	<b>-23,8</b>	<b>-1,7</b>	<b>...</b>	<b>2,9</b>	<b>-6,1</b>	<b>5,4</b>	<b>-3,0</b>	<b>-9,3</b>	<b>213,4</b>	<b>101,4</b>	<b>148,3</b>	<b>75,2</b>	<b>87,5</b>	<b>-13,7</b>	<b>326,0</b>	<b>902,4</b>
<b>Pouvoir national</b>																
Autres dépôts	...	...	...	...	...	...	...	...	...	...	...	...	...	...	...	...
Titres à court terme	...	...	...	...	...	...	...	...	...	...	...	...	...	...	...	...
<b>Total ...</b>	<b>...</b>	<b>...</b>	<b>...</b>	<b>...</b>	<b>...</b>	<b>...</b>	<b>...</b>	<b>...</b>	<b>...</b>	<b>...</b>	<b>...</b>	<b>...</b>	<b>...</b>	<b>...</b>	<b>...</b>	<b>...</b>
<b>Communautes et Régions</b>																
Autres dépôts	...	...	...	...	...	...	...	...	...	...	...	...	...	...	...	...
<b>Total ...</b>	<b>...</b>	<b>...</b>	<b>...</b>	<b>...</b>	<b>...</b>	<b>...</b>	<b>...</b>	<b>...</b>	<b>...</b>	<b>...</b>	<b>...</b>	<b>...</b>	<b>...</b>	<b>...</b>	<b>...</b>	<b>...</b>
<b>Autres administrations nationales, communautaires et régionales</b>																
Numéraire et dépôts à vue	...	...	...	...	...	...	0,6	0,3	...	...	-0,9	...	...	...	...	0,1
Autres dépôts	...	...	...	...	...	...	...	...	0,3	...	-0,5	...	...	...	...	-0,2
Titres à court terme	...	1,2	...	...	...	...	...	...	...	...	...	...	...	...	...	1,2
Crédits à court terme	1,2	...	...	...	...	...	...	...	...	...	...	...	...	...	...	1,2
Obligations et bons de caisse à plus d'un an	...	0,2	...	...	...	...	...	...	...	...	...	...	...	...	...	0,2
Crédits à long terme	59,8	...	...	...	...	...	...	...	...	...	...	...	...	...	5,9	106,2
Divers et ajustements	...	...	...	...	...	...	...	...	...	...	...	...	...	40,5	...	...
<b>Total ...</b>	<b>61,0</b>	<b>1,4</b>	<b>...</b>	<b>...</b>	<b>...</b>	<b>...</b>	<b>0,6</b>	<b>0,3</b>	<b>0,3</b>	<b>...</b>	<b>-1,3</b>	<b>...</b>	<b>...</b>	<b>40,5</b>	<b>5,9</b>	<b>108,7</b>
<b>Pouvoirs locaux</b>																
Numéraire et dépôts à vue	...	...	...	...	...	...	...	...	...	...	3,2	...	...	...	...	3,2
Autres dépôts	...	...	...	...	...	...	...	...	...	...	14,9	...	...	...	...	14,9
Titres à court terme	...	-0,1	...	...	...	...	...	...	...	...	...	...	...	...	...	-0,1
Obligations et bons de caisse à plus d'un an	...	...	...	...	...	...	...	...	...	...	...	...	...	...	...	0,1
<b>Total ...</b>	<b>...</b>	<b>...</b>	<b>...</b>	<b>...</b>	<b>...</b>	<b>...</b>	<b>...</b>	<b>...</b>	<b>...</b>	<b>...</b>	<b>18,1</b>	<b>...</b>	<b>...</b>	<b>...</b>	<b>...</b>	<b>18,1</b>
<b>Organismes de sécurité sociale</b>																
Numéraire et dépôts à vue	...	...	...	...	...	...	...	-1,3	1,5	...	2,8	...	...	...	...	3,0
Autres dépôts	...	...	...	...	...	...	...	...	0,3	...	6,2	...	...	...	...	6,5
Titres à court terme	...	0,4	...	...	...	...	...	...	...	...	...	...	...	...	...	0,4
Crédits à court terme	12,6	...	...	...	...	...	...	...	...	...	...	...	...	...	...	12,6
Obligations et bons de caisse à plus d'un an	-4,2	5,6	...	...	-1,8	-1,1	...	...	2,1	0,2	-1,9	...	...	...	0,1	-0,9
Crédits à long terme	-0,6	...	...	...	...	...	...	...	...	...	...	...	...	...	...	-0,6
Divers et ajustements	...	...	...	...	...	...	...	...	...	...	...	...	...	...	...	...
<b>Total ...</b>	<b>7,8</b>	<b>6,0</b>	<b>...</b>	<b>...</b>	<b>-1,8</b>	<b>-1,1</b>	<b>...</b>	<b>-1,3</b>	<b>3,9</b>	<b>0,2</b>	<b>7,2</b>	<b>...</b>	<b>...</b>	<b>...</b>	<b>0,1</b>	<b>20,9</b>
<b>Banque Nationale de Belgique</b>																
Or financier et DTS	...	...	...	...	...	...	...	...	...	...	...	...	...	...	-4,0	-4,0
Numéraire et dépôts à vue	...	...	...	...	...	...	...	-0,7	...	...	...	...	...	...	83,9	83,2
Titres à court terme	...	-81,8	...	...	...	...	...	...	...	...	...	...	...	...	...	-81,8
Crédits à court terme	...	...	...	...	...	...	...	...	-1,6	...	...	...	...	...	...	-1,6
Obligations et bons de caisse à plus d'un an	...	3,2	...	...	...	...	...	...	...	...	-0,1	...	...	...	...	3,1
<b>Total ...</b>	<b>...</b>	<b>-78,6</b>	<b>...</b>	<b>...</b>	<b>...</b>	<b>...</b>	<b>...</b>	<b>-0,7</b>	<b>-1,6</b>	<b>...</b>	<b>-0,1</b>	<b>...</b>	<b>...</b>	<b>...</b>	<b>79,9</b>	<b>-1,0</b>
<b>Fonds monétaire, OCP, Fonds des Rentes et IRC</b>																
Titres à court terme	...	9,0	...	...	...	...	...	-0,2	...	...	-0,1	...	...	...	...	8,8
Crédits à court terme	...	...	...	...	...	...	...	...	...	...	19,0	...	...	...	-0,4	18,7
Obligations et bons de caisse à plus d'un an	-0,6	-5,5	...	...	0,3	...	...	...	...	...	0,1	...	...	-0,2	...	-5,8
<b>Total ...</b>	<b>-0,6</b>	<b>3,5</b>	<b>...</b>	<b>...</b>	<b>0,3</b>	<b>...</b>	<b>...</b>	<b>-0,2</b>	<b>...</b>	<b>...</b>	<b>19,1</b>	<b>...</b>	<b>...</b>	<b>-0,2</b>	<b>-0,4</b>	<b>21,6</b>

<b>Banques</b>																
Numéraire et dépôts à vue	...	...	...	...	...	...	0,4	...	...	...	...	...	...	0,2	0,6	
Titres à court terme	...	37,7	...	...	...	...	...	10,8	...	...	5,2	...	...	-3,6	50,1	
Crédits à court terme	42,9	...	...	0,3	3,0	-1,0	...	9,9	67,7	10,6	72,7	...	...	486,9	693,0	
Obligations et bons de caisse à plus d'un an	1,7	54,8	...	37,8	...	-5,4	...	...	0,3	0,2	-3,9	...	-8,2	16,1	93,4	
Actions	...	...	...	...	...	...	...	...	-0,2	...	...	...	...	35,8	35,6	
Crédits à long terme	104,2	-6,4	...	0,6	...	...	...	...	...	...	...	...	...	31,1	129,5	
Divers et ajustements	...	...	...	...	...	...	...	...	4,8	...	...	...	...	34,2	39,0	
<b>Total</b>	<b>148,8</b>	<b>86,2</b>	<b>...</b>	<b>38,7</b>	<b>3,0</b>	<b>-6,4</b>	<b>0,4</b>	<b>20,7</b>	<b>72,6</b>	<b>10,8</b>	<b>73,9</b>	<b>...</b>	<b>...</b>	<b>-8,2</b>	<b>600,7</b>	<b>1.041,2</b>
<b>Banques d'épargne<sup>1</sup></b>																
Numéraire et dépôts à vue	...	...	...	...	...	...	0,2	...	...	...	...	...	...	0,1	0,3	
Titres à court terme	...	4,7	...	...	...	...	...	-1,1	...	...	...	...	...	...	3,6	
Crédits à court terme	12,4	...	...	...	...	-1,4	...	-0,3	17,6	4,4	4,2	...	...	12,1	49,0	
Obligations et bons de caisse à plus d'un an	-6,7	45,4	...	23,2	-0,8	-1,1	...	...	0,4	1,4	-7,6	...	-4,5	11,1	60,7	
Actions	...	...	...	...	...	...	...	...	...	-0,4	...	...	...	0,9	0,5	
Crédits à long terme	27,0	-0,1	...	3,7	...	...	...	...	...	...	...	...	...	4,3	34,9	
Divers et ajustements	...	...	...	...	...	...	...	...	...	...	...	...	...	1,7	1,7	
<b>Total</b>	<b>32,7</b>	<b>49,9</b>	<b>...</b>	<b>26,9</b>	<b>-0,8</b>	<b>-2,5</b>	<b>0,2</b>	<b>-1,4</b>	<b>18,0</b>	<b>5,4</b>	<b>-3,5</b>	<b>...</b>	<b>...</b>	<b>-4,5</b>	<b>30,1</b>	<b>150,6</b>
<b>Etablissements de crédit du secteur public<sup>2</sup></b>																
Numéraire et dépôts à vue	...	...	...	...	...	...	1,5	...	...	...	...	...	...	...	1,5	
Titres à court terme	...	67,8	...	...	...	...	...	-5,7	...	...	-0,3	...	...	...	61,8	
Crédits à court terme	16,7	...	...	-0,6	18,9	3,4	...	-0,6	-1,7	3,2	2,0	...	...	20,2	61,5	
Obligations et bons de caisse à plus d'un an	-6,2	83,7	...	22,0	8,7	1,6	...	...	...	0,1	0,4	...	-7,2	22,2	125,3	
Actions	...	...	...	...	...	...	...	...	...	...	...	...	...	...	...	
Crédits à long terme	76,2	-0,4	...	6,0	-5,5	...	...	...	...	...	...	...	...	3,3	79,6	
Divers et ajustements	...	...	...	...	...	...	...	...	...	...	...	...	...	7,9	8,0	
<b>Total</b>	<b>86,7</b>	<b>151,1</b>	<b>...</b>	<b>27,4</b>	<b>22,1</b>	<b>5,0</b>	<b>1,5</b>	<b>-6,2</b>	<b>-1,7</b>	<b>3,3</b>	<b>2,1</b>	<b>...</b>	<b>...</b>	<b>-7,2</b>	<b>53,6</b>	<b>337,6</b>
<b>Sociétés d'assurances</b>																
Numéraire et dépôts à vue	...	...	...	...	...	...	...	...	8,1	...	...	...	...	...	8,1	
Autres dépôts	...	...	...	...	...	...	...	...	...	...	...	...	...	...	...	
Titres à court terme	...	...	...	...	...	...	...	...	...	...	...	...	...	...	...	
Obligations et bons de caisse à plus d'un an	-8,6	70,4	...	-0,7	2,1	-0,4	...	...	1,5	1,3	-7,7	...	2,5	3,9	64,3	
Actions	-9,9	...	...	...	...	...	...	...	...	...	...	0,3	...	-9,6	-19,2	
Crédits à long terme	9,5	...	...	...	...	...	...	...	...	...	...	...	...	...	9,5	
Divers et ajustements	12,5	...	...	...	...	...	...	...	...	...	...	...	...	...	12,5	
<b>Total</b>	<b>3,5</b>	<b>70,4</b>	<b>...</b>	<b>-0,7</b>	<b>2,1</b>	<b>-0,4</b>	<b>...</b>	<b>...</b>	<b>9,6</b>	<b>1,3</b>	<b>-7,7</b>	<b>...</b>	<b>0,3</b>	<b>2,5</b>	<b>-5,7</b>	<b>75,2</b>
<b>Organismes de placement collectif</b>																
Autres dépôts	...	...	...	...	...	...	...	...	21,4	...	...	...	...	...	21,4	
Titres à court terme	...	...	...	...	...	...	...	...	...	...	...	...	...	...	...	
Obligations et bons de caisse à plus d'un an	...	22,8	...	...	...	...	...	...	...	...	...	...	...	32,7	55,5	
Actions	6,7	...	...	...	...	...	...	...	...	...	...	...	...	4,2	10,9	
<b>Total</b>	<b>6,7</b>	<b>22,8</b>	<b>...</b>	<b>...</b>	<b>...</b>	<b>...</b>	<b>...</b>	<b>...</b>	<b>21,4</b>	<b>...</b>	<b>...</b>	<b>...</b>	<b>...</b>	<b>36,9</b>	<b>87,8</b>	
<b>Autres intermédiaires financiers</b>																
Numéraire et dépôts à vue	...	...	...	...	...	...	...	...	...	...	...	...	...	...	...	
Autres dépôts	...	...	...	...	...	...	...	...	...	...	...	...	...	...	...	
Titres à court terme	...	...	...	...	...	...	...	...	...	...	...	...	...	...	...	
Crédits à court terme	...	...	...	...	...	...	...	0,7	...	...	...	...	...	...	0,7	
Obligations et bons de caisse à plus d'un an	...	...	...	...	...	...	...	...	...	...	...	...	...	...	...	
Actions	...	...	...	...	...	...	...	...	...	...	...	...	...	...	...	
Crédits à long terme	3,6	...	...	...	...	...	...	...	...	...	...	...	...	...	3,6	
Divers et ajustements	...	...	...	...	...	...	...	...	...	...	...	...	...	...	...	
<b>Total</b>	<b>3,6</b>	<b>...</b>	<b>...</b>	<b>...</b>	<b>...</b>	<b>...</b>	<b>...</b>	<b>0,7</b>	<b>...</b>	<b>...</b>	<b>...</b>	<b>...</b>	<b>...</b>	<b>...</b>	<b>4,3</b>	
<b>Reste du monde</b>																
Numéraire et dépôts à vue	...	...	...	...	...	...	-0,8	-0,1	-6,8	...	...	...	...	...	-7,7	
Autres dépôts	...	...	...	...	...	...	...	...	97,6	9,2	7,0	...	...	...	113,7	
Titres à court terme	...	103,2	...	...	...	...	...	-0,4	...	...	...	...	...	...	102,8	
Crédits à court terme	14,9	...	...	4,8	...	...	...	19,4	589,6	18,8	74,8	...	...	...	722,3	
Obligations et bons de caisse à plus d'un an	1,2	11,0	...	-0,3	-0,1	...	...	...	7,7	...	-2,4	...	-4,8	...	12,3	
Actions	82,0	...	...	...	...	...	...	...	3,3	...	...	...	...	...	85,3	
Crédits à long terme	11,0	5,4	...	2,2	...	...	...	...	...	...	...	...	...	...	18,6	
Divers et ajustements	6,9	...	...	...	...	...	...	...	14,0	0,2	2,1	...	...	...	23,1	
<b>Total</b>	<b>116,0</b>	<b>119,6</b>	<b>...</b>	<b>6,7</b>	<b>-0,1</b>	<b>...</b>	<b>-0,8</b>	<b>18,9</b>	<b>705,3</b>	<b>28,3</b>	<b>81,5</b>	<b>...</b>	<b>...</b>	<b>-4,8</b>	<b>...</b>	<b>1.070,5</b>
<b>TOTAL</b>	<b>442,3</b>	<b>430,6</b>	<b>...</b>	<b>101,8</b>	<b>18,8</b>	<b>0,1</b>	<b>-1,0</b>	<b>21,6</b>	<b>1.041,2</b>	<b>150,6</b>	<b>337,6</b>	<b>75,2</b>	<b>87,8</b>	<b>4,3</b>	<b>1.127,1</b>	<b>3.837,9</b>

<sup>1</sup> Y compris les entreprises régies par le chapitre I<sup>er</sup> de la loi du 10 juin 1964.

<sup>2</sup> Non compris les sociétés publiques de logement et les fonds de logement de la ligue des Familles nombreuses.

## XIII - 3. — MOUVEMENTS DES CREANCES ET DES ENGAGEMENTS DANS L'ECONOMIE BELGE EN 1988 (milliards de francs)

48

Dettes par secteur	Particuliers et sociétés	Pouvoir national	Communautes et Régions	Autres administrations nationales, communautaires et régionales	Pouvoirs locaux	Organismes de sécurité sociale	Banque Nationale de Belgique	Fonds monétaire, OCP, Fonds des Rentes et IRC	Banques	Banques d'épargne <sup>1</sup>	Etablissements de crédit du secteur public <sup>2</sup>	Sociétés d'assurances	Organismes de placement collectif	Autres intermédiaires financiers	Reste du monde	TOTAL
<b>Créances par secteur</b>																
<i>Particuliers et sociétés</i>																
Or financier et DTS .....	...	...	...	...	...	...	...	...	...	...	...	...	...	...	6,0	6,0
Numéraire et dépôts à vue .....	...	...	...	...	...	...	3,2	1,4	49,2	12,9	15,6	...	...	-1,2	...	81,2
Autres dépôts .....	...	...	...	...	...	...	...	...	74,0	58,5	52,3	...	...	...	19,2	204,0
Titres à court terme .....	...	...	...	...	...	...	...	...	-2,3	7,7	7,9	...	...	...	...	13,3
Crédits à court terme .....	...	...	...	...	...	...	...	...	...	...	...	...	...	...	-4,2	-4,2
Crédits commerciaux .....	...	...	...	...	...	...	...	...	...	...	...	...	...	...	12,1	12,1
Obligations et bons de caisse à plus d'un an .....	12,3	59,8	...	1,4	5,1	-0,2	...	...	4,3	22,3	61,9	...	...	...	147,7	314,5
Actions .....	15,3	...	...	...	...	...	...	...	0,8	...	...	...	163,4	...	11,1	190,6
Crédits à long terme .....	...	...	...	...	...	...	...	...	...	...	...	...	...	...	71,8	71,8
Réserves techniques d'assurances .....	...	...	...	...	...	...	...	...	...	...	...	89,2	...	...	...	89,2
Divers et ajustements .....	...	...	...	...	...	-4,5	3,7	2,6	14,4	27,3	55,7	-30,1	...	-9,0	138,8	198,9
<b>Total ...</b>	<b>27,6</b>	<b>59,8</b>	<b>...</b>	<b>1,4</b>	<b>5,1</b>	<b>-4,7</b>	<b>6,9</b>	<b>4,1</b>	<b>140,5</b>	<b>128,6</b>	<b>193,5</b>	<b>59,1</b>	<b>163,4</b>	<b>-10,2</b>	<b>402,4</b>	<b>1.177,3</b>
<i>Pouvoir national</i>																
Autres dépôts .....	...	...	...	...	...	...	...	...	...	...	...	...	...	...	...	...
Titres à court terme .....	...	...	...	...	...	...	...	...	...	...	...	...	...	...	...	...
<b>Total ...</b>	<b>...</b>	<b>...</b>	<b>...</b>	<b>...</b>	<b>...</b>	<b>...</b>	<b>...</b>	<b>...</b>	<b>...</b>	<b>...</b>	<b>...</b>	<b>...</b>	<b>...</b>	<b>...</b>	<b>...</b>	<b>...</b>
<i>Communautes et Régions</i>																
Autres dépôts .....	...	...	...	...	...	...	...	...	...	...	...	...	...	...	...	...
<b>Total ...</b>	<b>...</b>	<b>...</b>	<b>...</b>	<b>...</b>	<b>...</b>	<b>...</b>	<b>...</b>	<b>...</b>	<b>...</b>	<b>...</b>	<b>...</b>	<b>...</b>	<b>...</b>	<b>...</b>	<b>...</b>	<b>...</b>
<i>Autres administrations nationales, communautaires et régionales</i>																
Numéraire et dépôts à vue .....	...	...	...	...	...	...	-0,3	-0,4	...	...	0,2	...	...	...	...	-0,5
Autres dépôts .....	...	...	...	...	...	...	...	...	10,2	...	0,5	...	...	...	...	10,6
Titres à court terme .....	...	...	...	...	...	...	...	...	...	...	...	...	...	...	...	-0,5
Crédits à court terme .....	-2,0	-0,5	...	...	...	...	...	...	...	...	...	...	...	...	...	-2,0
Obligations et bons de caisse à plus d'un an .....	-0,1	0,2	...	...	...	...	...	...	...	...	...	...	...	...	...	0,1
Crédits à long terme .....	33,4	...	...	...	...	...	...	...	...	...	...	...	...	25,8	8,4	67,6
Divers et ajustements .....	...	...	...	...	...	...	...	...	...	...	...	...	...	...	...	...
<b>Total ...</b>	<b>31,2</b>	<b>-0,3</b>	<b>...</b>	<b>...</b>	<b>...</b>	<b>...</b>	<b>-0,3</b>	<b>-0,4</b>	<b>10,1</b>	<b>...</b>	<b>0,7</b>	<b>...</b>	<b>...</b>	<b>25,8</b>	<b>8,4</b>	<b>75,2</b>
<i>Pouvoirs locaux</i>																
Numéraire et dépôts à vue .....	...	...	...	...	...	...	...	...	...	...	4,9	...	...	...	...	4,9
Autres dépôts .....	...	...	...	...	...	...	...	...	...	...	11,5	...	...	...	...	11,5
Titres à court terme .....	...	...	...	...	...	...	...	...	...	...	...	...	...	...	...	...
Obligations et bons de caisse à plus d'un an .....	...	-0,2	...	...	...	...	...	...	...	...	-0,3	...	...	...	...	-0,5
<b>Total ...</b>	<b>...</b>	<b>-0,2</b>	<b>...</b>	<b>...</b>	<b>...</b>	<b>...</b>	<b>...</b>	<b>...</b>	<b>...</b>	<b>...</b>	<b>16,0</b>	<b>...</b>	<b>...</b>	<b>...</b>	<b>...</b>	<b>15,8</b>
<i>Organismes de sécurité sociale</i>																
Numéraire et dépôts à vue .....	...	...	...	...	...	...	...	3,3	1,5	...	4,2	...	...	...	...	9,0
Autres dépôts .....	...	...	...	...	...	...	...	...	-0,7	...	-1,5	...	...	...	...	-2,2
Titres à court terme .....	...	1,6	...	...	...	...	...	...	...	...	...	...	...	...	...	1,6
Crédits à court terme .....	6,5	...	...	...	...	...	...	...	...	...	...	...	...	...	...	6,5
Obligations et bons de caisse à plus d'un an .....	-1,3	15,2	...	-0,6	0,9	-0,6	...	...	-2,2	-0,2	-3,3	...	...	...	-0,8	7,2
Crédits à long terme .....	-1,3	...	...	...	...	...	...	...	...	...	...	...	...	...	...	-1,3
Divers et ajustements .....	...	...	...	...	...	...	...	...	...	...	...	...	...	...	...	...
<b>Total ...</b>	<b>3,9</b>	<b>16,8</b>	<b>...</b>	<b>-0,6</b>	<b>0,9</b>	<b>-0,6</b>	<b>...</b>	<b>3,3</b>	<b>-1,4</b>	<b>-0,2</b>	<b>-0,6</b>	<b>...</b>	<b>...</b>	<b>...</b>	<b>-0,8</b>	<b>20,8</b>
<i>Banque Nationale de Belgique</i>																
Or financier et DTS .....	...	...	...	...	...	...	...	...	...	...	...	...	...	...	-5,9	-5,9
Numéraire et dépôts à vue .....	...	...	...	...	...	...	...	-0,1	...	...	...	...	...	...	36,3	36,2
Titres à court terme .....	...	-21,0	...	...	...	...	...	...	...	...	...	...	...	...	...	-21,0
Crédits à court terme .....	...	...	...	...	...	...	...	...	0,4	...	...	...	...	...	...	0,4
Obligations et bons de caisse à plus d'un an .....	...	3,8	...	-0,1	...	...	...	...	...	...	-0,2	...	...	...	...	3,6
<b>Total ...</b>	<b>...</b>	<b>-17,2</b>	<b>...</b>	<b>-0,1</b>	<b>...</b>	<b>...</b>	<b>...</b>	<b>-0,1</b>	<b>0,4</b>	<b>...</b>	<b>-0,2</b>	<b>...</b>	<b>...</b>	<b>...</b>	<b>30,4</b>	<b>13,3</b>
<i>Fonds monétaire, OCP, Fonds des Rentes et IRC</i>																
Titres à court terme .....	...	-1,3	...	...	...	...	...	...	...	...	0,5	...	...	...	...	-0,8
Crédits à court terme .....	...	...	...	...	...	...	...	...	0,3	...	-13,4	...	...	...	...	-13,1
Obligations et bons de caisse à plus d'un an .....	-0,3	2,6	...	...	0,6	...	...	...	...	...	0,5	...	...	0,6	...	4,0
<b>Total ...</b>	<b>-0,3</b>	<b>1,3</b>	<b>...</b>	<b>...</b>	<b>0,6</b>	<b>...</b>	<b>...</b>	<b>...</b>	<b>0,3</b>	<b>...</b>	<b>-12,3</b>	<b>...</b>	<b>...</b>	<b>0,6</b>	<b>...</b>	<b>-9,8</b>

<b>Banques</b>																
Numéraire et dépôts à vue	...	...	...	...	...	...	0,3	...	...	...	...	...	...	...	0,1	0,4
Titres à court terme	...	2,0	...	...	...	...	...	-4,5	...	...	...	...	...	0,6	...	-27,5
Crédits à court terme	158,4	...	...	-4,2	-2,6	1,5	...	-15,0	19,8	11,8	-25,6	...	...	...	-28,8	113,8
Obligations et bons de caisse à plus d'un an	-6,4	51,3	...	17,4	0,9	4,7	...	...	0,1	0,5	14,3	...	...	-6,9	22,3	98,2
Actions	...	...	...	...	...	...	...	...	4,3	...	0,4	...	...	...	27,3	32,0
Crédits à long terme	121,6	-14,3	...	10,2	...	...	...	...	...	...	...	...	...	...	-11,1	106,5
Divers et ajustements	...	...	...	...	...	...	...	...	-1,4	...	...	...	...	...	19,7	18,4
<b>Total</b>	<b>273,6</b>	<b>39,0</b>	<b>...</b>	<b>23,4</b>	<b>-1,7</b>	<b>6,2</b>	<b>0,3</b>	<b>-19,5</b>	<b>22,9</b>	<b>12,3</b>	<b>-38,1</b>	<b>...</b>	<b>...</b>	<b>-6,3</b>	<b>29,7</b>	<b>341,8</b>
<b>Banques d'épargne<sup>1</sup></b>																
Numéraire et dépôts à vue	...	...	...	...	...	...	-0,1	...	...	...	...	...	...	...	...	-0,1
Titres à court terme	...	-2,2	...	...	...	...	...	1,6	...	...	...	...	...	...	...	-0,7
Crédits à court terme	19,8	...	...	-0,1	-0,6	0,6	...	0,6	5,7	-0,3	2,1	...	...	...	34,4	61,5
Obligations et bons de caisse à plus d'un an	-4,1	64,1	...	16,3	1,9	0,6	...	...	0,6	-0,2	-5,8	...	...	-6,8	25,3	92,1
Actions	...	...	...	...	...	...	...	...	1,1	-0,4	-0,5	...	...	...	1,3	1,5
Crédits à long terme	41,8	-1,2	...	4,5	...	...	...	...	...	...	...	...	...	...	9,1	54,3
Divers et ajustements	...	...	...	...	...	...	...	...	...	...	...	...	...	...	0,2	0,2
<b>Total</b>	<b>57,5</b>	<b>60,7</b>	<b>...</b>	<b>20,9</b>	<b>1,8</b>	<b>...</b>	<b>-0,1</b>	<b>2,2</b>	<b>7,4</b>	<b>-0,9</b>	<b>-4,2</b>	<b>...</b>	<b>...</b>	<b>-6,8</b>	<b>70,2</b>	<b>208,7</b>
<b>Etablissements de crédit du secteur public<sup>2</sup></b>																
Numéraire et dépôts à vue	...	...	...	...	...	...	1,3	...	...	...	...	...	...	...	...	1,4
Titres à court terme	...	-20,7	...	...	...	...	...	2,3	...	...	-0,1	...	...	...	...	-18,5
Crédits à court terme	25,6	...	...	0,1	-10,2	1,9	...	0,3	28,5	13,4	-4,5	...	...	...	19,5	74,5
Obligations et bons de caisse à plus d'un an	-6,7	28,5	...	21,2	10,7	3,0	...	...	-0,7	0,1	-2,8	...	...	1,9	6,6	61,9
Actions	...	...	...	...	...	...	...	...	...	...	...	...	...	...	...	...
Crédits à long terme	74,8	-6,2	...	7,9	9,3	...	...	...	...	...	...	...	...	...	10,4	96,1
Divers et ajustements	...	...	...	...	...	...	...	...	...	...	...	...	...	...	-6,4	-6,4
<b>Total</b>	<b>93,7</b>	<b>1,7</b>	<b>...</b>	<b>29,2</b>	<b>9,8</b>	<b>4,9</b>	<b>1,3</b>	<b>2,5</b>	<b>27,8</b>	<b>13,5</b>	<b>-7,4</b>	<b>...</b>	<b>...</b>	<b>1,9</b>	<b>30,1</b>	<b>208,9</b>
<b>Sociétés d'assurances</b>																
Numéraire et dépôts à vue	...	...	...	...	...	...	...	...	...	...	-8,1	...	...	...	...	-8,1
Autres dépôts	...	...	...	...	...	...	...	...	...	...	...	...	...	...	...	...
Titres à court terme	...	...	...	...	...	...	...	...	...	...	...	...	...	...	...	...
Obligations et bons de caisse à plus d'un an	-11,7	48,1	...	0,9	4,0	-0,1	...	...	4,1	-0,1	-5,4	...	...	2,7	2,3	44,8
Actions	-2,7	...	...	...	...	...	...	...	...	...	...	...	...	0,3	8,1	5,7
Crédits à long terme	9,4	...	...	...	...	...	...	...	...	...	...	...	...	...	...	9,4
Divers et ajustements	7,3	...	...	...	...	...	...	...	...	...	...	...	...	...	...	7,3
<b>Total</b>	<b>2,3</b>	<b>48,1</b>	<b>...</b>	<b>0,9</b>	<b>4,0</b>	<b>-0,1</b>	<b>...</b>	<b>...</b>	<b>-4,0</b>	<b>-0,1</b>	<b>-5,4</b>	<b>...</b>	<b>0,3</b>	<b>2,7</b>	<b>10,4</b>	<b>59,1</b>
<b>Organismes de placement collectif</b>																
Autres dépôts	...	...	...	...	...	...	...	...	36,7	...	...	...	...	...	...	36,7
Titres à court terme	...	...	...	...	...	...	...	...	...	...	...	...	...	...	...	...
Obligations et bons de caisse à plus d'un an	...	59,2	...	...	...	...	...	...	...	...	...	...	...	...	63,4	122,5
Actions	-10,9	...	...	...	...	...	...	...	...	...	...	...	...	...	15,4	4,5
<b>Total</b>	<b>-10,9</b>	<b>59,2</b>	<b>...</b>	<b>...</b>	<b>...</b>	<b>...</b>	<b>...</b>	<b>...</b>	<b>36,7</b>	<b>...</b>	<b>...</b>	<b>...</b>	<b>...</b>	<b>...</b>	<b>78,7</b>	<b>163,7</b>
<b>Autres intermédiaires financiers</b>																
Numéraire et dépôts à vue	...	...	...	...	...	...	...	...	...	...	...	...	...	...	...	...
Autres dépôts	...	...	...	...	...	...	...	...	...	...	...	...	...	...	...	...
Titres à court terme	...	...	...	...	...	...	...	...	...	...	...	...	...	...	...	...
Crédits à court terme	...	...	...	...	...	...	...	-0,4	...	...	...	...	...	...	...	-0,4
Obligations et bons de caisse à plus d'un an	...	...	...	...	...	...	...	...	...	...	...	...	...	...	...	...
Actions	...	...	...	...	...	...	...	...	...	...	...	...	...	...	...	...
Crédits à long terme	5,0	...	...	...	...	...	...	...	...	...	...	...	...	...	...	5,0
Divers et ajustements	...	...	...	...	...	...	...	...	...	...	...	...	...	...	...	...
<b>Total</b>	<b>5,0</b>	<b>...</b>	<b>...</b>	<b>...</b>	<b>...</b>	<b>...</b>	<b>...</b>	<b>-0,4</b>	<b>...</b>	<b>...</b>	<b>...</b>	<b>...</b>	<b>...</b>	<b>...</b>	<b>...</b>	<b>4,6</b>
<b>Reste du monde</b>																
Numéraire et dépôts à vue	...	...	...	...	...	...	5,2	0,2	5,8	...	...	...	...	...	...	11,2
Autres dépôts	...	...	...	...	...	...	...	...	109,0	12,2	-0,7	...	...	...	...	120,4
Titres à court terme	...	50,4	...	...	...	...	...	3,8	...	...	...	...	...	...	...	54,2
Crédits à court terme	10,2	...	...	-4,5	...	...	...	-5,5	-52,5	42,4	66,1	...	...	...	...	56,2
Obligations et bons de caisse à plus d'un an	2,2	46,7	...	-0,1	0,1	...	...	...	17,9	...	2,9	...	...	-3,1	...	66,7
Actions	133,7	...	...	...	...	...	...	...	6,0	...	...	...	...	...	...	139,7
Crédits à long terme	40,4	67,8	...	-0,8	-0,2	...	...	...	...	...	...	...	...	...	...	107,2
Divers et ajustements	7,0	...	...	...	...	...	...	...	15,0	0,9	-1,4	...	...	...	...	21,6
<b>Total</b>	<b>193,5</b>	<b>164,9</b>	<b>...</b>	<b>-5,4</b>	<b>-0,1</b>	<b>...</b>	<b>5,2</b>	<b>-1,5</b>	<b>101,1</b>	<b>55,5</b>	<b>66,9</b>	<b>...</b>	<b>...</b>	<b>-3,1</b>	<b>...</b>	<b>577,1</b>
<b>TOTAL</b>	<b>677,1</b>	<b>433,8</b>	<b>...</b>	<b>69,7</b>	<b>20,5</b>	<b>5,7</b>	<b>13,3</b>	<b>-9,8</b>	<b>341,8</b>	<b>208,7</b>	<b>208,9</b>	<b>59,1</b>	<b>163,7</b>	<b>4,6</b>	<b>659,5</b>	<b>2.856,7</b>

<sup>1</sup> Y compris les entreprises régies par le chapitre I<sup>er</sup> de la loi du 10 juin 1964.

<sup>2</sup> Non compris les sociétés publiques de logement et les fonds de logement de la ligue des Familles nombreuses.



## XIII - 3. — MOUVEMENTS DES CREANCES ET DES ENGAGEMENTS DANS L'ECONOMIE BELGE EN 1989 (milliards de francs)

50

Dettes par secteur	Particuliers et sociétés	Pouvoir national	Communautes et Régions	Autres administrations nationales, communautaires et régionales	Pouvoirs locaux	Organismes de sécurité sociale	Banque Nationale de Belgique	Fonds monétaire, OCP, Fonds des Rentes et IRC	Banques	Banques d'épargne <sup>1</sup>	Etablissements de crédit du secteur public <sup>2</sup>	Sociétés d'assurances	Organismes de placement collectif	Autres intermédiaires financiers	Reste du monde	TOTAL
<b>Créances par secteur</b>																
<i>Particuliers et sociétés</i>																
Or financier et DTS .....	...	...	...	...	...	...	...	...	...	...	...	...	...	...	-3,7	-3,7
Numéraire et dépôts à vue .....	...	...	...	...	...	...	5,4	17,7	54,5	9,0	11,3	...	...	4,4	...	102,2
Autres dépôts .....	...	...	...	...	...	...	...	...	267,8	25,1	90,4	...	...	...	119,0	502,3
Titres à court terme .....	...	...	...	...	...	...	...	...	7,3	7,9	68,1	...	...	...	...	83,3
Crédits à court terme .....	...	...	...	...	...	...	...	...	...	...	...	...	...	...	10,0	10,0
Crédits commerciaux .....	...	...	...	...	...	...	...	...	...	...	...	...	...	...	-7,8	-7,8
Obligations et bons de caisse à plus d'un an .....	7,6	21,1	...	7,7	-0,3	-0,4	...	...	50,9	-47,0	-3,3	...	...	...	100,6	137,0
Actions .....	54,8	...	...	...	...	...	...	...	16,7	...	...	...	135,7	...	184,3	391,5
Crédits à long terme .....	...	...	...	...	...	...	...	...	...	...	...	...	...	...	78,1	78,1
Reserves techniques d'assurances .....	...	...	...	...	...	...	...	...	...	...	...	93,9	...	...	...	93,9
Divers et ajustements .....	...	...	...	...	...	...	1,4	13,4	10,2	5,8	34,8	-46,4	...	-9,3	130,3	140,3
<b>Total ...</b>	<b>62,4</b>	<b>21,1</b>	<b>...</b>	<b>7,7</b>	<b>-0,3</b>	<b>-0,4</b>	<b>6,8</b>	<b>31,1</b>	<b>407,5</b>	<b>0,8</b>	<b>201,3</b>	<b>47,5</b>	<b>135,7</b>	<b>-4,9</b>	<b>610,9</b>	<b>1527,2</b>
<i>Pouvoir national</i>																
Autres dépôts .....	...	...	...	...	...	...	...	...	...	...	...	...	...	...	...	...
Titres à court terme .....	...	...	...	...	...	...	...	...	...	...	...	...	...	...	...	...
<b>Total ...</b>	<b>...</b>	<b>...</b>	<b>...</b>	<b>...</b>	<b>...</b>	<b>...</b>	<b>...</b>	<b>...</b>	<b>...</b>	<b>...</b>	<b>...</b>	<b>...</b>	<b>...</b>	<b>...</b>	<b>...</b>	<b>...</b>
<i>Communautes et Régions</i>																
Autres dépôts .....	...	...	...	...	...	...	...	...	...	...	...	...	...	...	...	...
<b>Total ...</b>	<b>...</b>	<b>...</b>	<b>...</b>	<b>...</b>	<b>...</b>	<b>...</b>	<b>...</b>	<b>...</b>	<b>...</b>	<b>...</b>	<b>...</b>	<b>...</b>	<b>...</b>	<b>...</b>	<b>...</b>	<b>...</b>
<i>Autres administrations nationales, communautaires et régionales</i>																
Numéraire et dépôts à vue .....	...	...	...	...	...	...	0,1	0,2	...	...	-0,6	...	...	...	...	-0,4
Autres dépôts .....	...	...	...	...	...	...	...	...	-8,5	...	-0,5	...	...	...	...	-9,0
Titres à court terme .....	...	0,4	...	...	...	...	...	...	...	...	...	...	...	...	...	0,4
Crédits à court terme .....	-0,5	...	...	...	...	...	...	...	...	...	...	...	...	...	...	-0,5
Obligations et bons de caisse à plus d'un an .....	...	...	...	...	...	...	...	...	...	...	-0,1	...	...	...	...	-0,1
Crédits à long terme .....	28,7	...	...	...	...	...	...	...	...	...	...	...	...	15,3	9,3	53,4
Divers et ajustements .....	...	...	...	...	...	...	...	...	...	...	...	...	...	...	...	...
<b>Total ...</b>	<b>28,2</b>	<b>0,4</b>	<b>...</b>	<b>...</b>	<b>...</b>	<b>...</b>	<b>0,1</b>	<b>0,2</b>	<b>-8,5</b>	<b>...</b>	<b>-1,2</b>	<b>...</b>	<b>...</b>	<b>15,3</b>	<b>9,3</b>	<b>43,8</b>
<i>Pouvoirs locaux</i>																
Numéraire et dépôts à vue .....	...	...	...	...	...	...	...	...	...	...	3,2	...	...	...	...	3,2
Autres dépôts .....	...	...	...	...	...	...	...	...	...	...	3,9	...	...	...	...	3,9
Titres à court terme .....	...	...	...	...	...	...	...	...	...	...	...	...	...	...	...	...
Obligations et bons de caisse à plus d'un an .....	...	0,5	...	...	...	...	...	...	...	...	...	...	...	...	...	0,5
<b>Total ...</b>	<b>...</b>	<b>0,5</b>	<b>...</b>	<b>...</b>	<b>...</b>	<b>...</b>	<b>...</b>	<b>...</b>	<b>...</b>	<b>...</b>	<b>7,1</b>	<b>...</b>	<b>...</b>	<b>...</b>	<b>...</b>	<b>7,6</b>
<i>Organismes de sécurité sociale</i>																
Numéraire et dépôts à vue .....	...	...	...	...	...	...	...	-1,7	-0,1	...	-1,8	...	...	...	...	-3,6
Autres dépôts .....	...	...	...	...	...	...	...	...	-0,1	...	13,2	...	...	...	...	13,1
Titres à court terme .....	...	-1,4	...	...	...	...	...	...	...	...	...	...	...	...	...	-1,4
Crédits à court terme .....	19,9	...	...	...	...	...	...	...	...	...	...	...	...	...	...	19,9
Obligations et bons de caisse à plus d'un an .....	...	13,7	...	-0,3	-0,1	-0,3	...	...	...	...	-2,8	...	...	...	0,6	10,9
Crédits à long terme .....	1,1	...	...	...	...	...	...	...	...	...	...	...	...	...	...	1,1
Divers et ajustements .....	...	...	...	...	...	...	...	...	...	...	...	...	...	...	...	...
<b>Total ...</b>	<b>21,0</b>	<b>12,3</b>	<b>...</b>	<b>-0,2</b>	<b>-0,1</b>	<b>-0,3</b>	<b>...</b>	<b>-1,7</b>	<b>-0,2</b>	<b>...</b>	<b>8,6</b>	<b>...</b>	<b>...</b>	<b>...</b>	<b>0,6</b>	<b>40,0</b>
<i>Banque Nationale de Belgique</i>																
Or financier et DTS .....	...	...	...	...	...	...	...	...	...	...	...	...	...	...	-64,3	-64,3
Numéraire et dépôts à vue .....	...	...	...	...	...	...	...	-0,6	...	...	...	...	...	...	71,0	70,4
Titres à court terme .....	...	-40,1	...	...	...	...	...	...	...	...	...	...	...	...	...	-40,1
Crédits à court terme .....	...	...	...	...	...	...	...	5,3	32,5	0,5	0,5	...	...	...	...	38,8
Obligations et bons de caisse à plus d'un an .....	...	3,4	...	...	...	...	...	...	...	...	...	...	...	...	...	3,4
<b>Total ...</b>	<b>...</b>	<b>-36,7</b>	<b>...</b>	<b>...</b>	<b>...</b>	<b>...</b>	<b>...</b>	<b>4,7</b>	<b>32,5</b>	<b>0,5</b>	<b>0,5</b>	<b>...</b>	<b>...</b>	<b>...</b>	<b>6,7</b>	<b>8,1</b>
<i>Fonds monétaire, OCP, Fonds des Rentes et IRC</i>																
Titres à court terme .....	...	29,6	...	...	...	...	...	...	...	...	-0,7	...	...	...	...	28,9
Crédits à court terme .....	...	...	...	...	...	...	...	...	0,3	2,3	-5,6	...	...	...	...	-3,1
Obligations et bons de caisse à plus d'un an .....	0,8	30,2	...	...	2,0	...	...	...	...	...	-1,5	...	...	1,3	...	32,8
<b>Total ...</b>	<b>0,8</b>	<b>59,8</b>	<b>...</b>	<b>...</b>	<b>2,0</b>	<b>...</b>	<b>...</b>	<b>...</b>	<b>0,3</b>	<b>2,3</b>	<b>-7,8</b>	<b>...</b>	<b>...</b>	<b>1,3</b>	<b>...</b>	<b>58,5</b>

<b>Banques</b>																
Numéraire et dépôts à vue .....	...	...	...	...	...	...	4,1	...	...	...	...	...	...	...	0,4	4,5
Titres à court terme .....	...	92,4	...	...	...	...	...	0,5	...	...	-1,2	...	...	-0,6	0,3	91,3
Crédits à court terme .....	283,2	...	...	...	...	...	...	0,9	16,4	9,1	14,9	...	...	...	478,3	802,8
Obligations et bons de caisse à plus d'un an .....	4,3	-4,2	...	15,0	-1,4	-0,8	...	...	0,2	...	-8,3	...	...	-0,2	9,9	14,4
Actions .....	...	...	...	...	...	...	...	...	0,5	...	...	...	...	...	22,2	22,7
Crédits à long terme .....	155,8	-6,9	...	5,6	...	...	...	...	...	...	...	...	...	...	70,8	225,3
Divers et ajustements .....	...	...	...	...	...	...	...	...	11,5	...	...	...	...	...	-26,1	-14,6
<b>Total ...</b>	<b>443,3</b>	<b>81,2</b>	<b>...</b>	<b>20,6</b>	<b>-1,4</b>	<b>-0,8</b>	<b>4,1</b>	<b>1,3</b>	<b>28,6</b>	<b>9,1</b>	<b>5,4</b>	<b>...</b>	<b>...</b>	<b>-0,8</b>	<b>555,8</b>	<b>1.146,4</b>
<b>Banques d'épargne<sup>1</sup></b>																
Numéraire et dépôts à vue .....	...	...	...	...	...	...	1,1	...	...	...	...	...	...	...	0,1	1,2
Titres à court terme .....	...	16,7	...	...	...	...	...	6,2	...	1,3	-1,2	...	...	...	...	22,9
Crédits à court terme .....	9,5	...	...	-0,2	0,5	...	-0,3	-20,2	0,9	-2,9	...	...	...	...	33,6	20,9
Obligations et bons de caisse à plus d'un an .....	-1,4	-15,8	...	11,6	-1,8	-1,9	...	...	...	-0,8	-10,1	...	...	-2,1	46,2	23,9
Actions .....	...	...	...	...	...	...	...	...	-0,2	...	...	...	...	...	2,5	2,3
Crédits à long terme .....	32,2	-0,7	...	2,9	...	...	...	...	...	...	...	...	...	...	12,0	46,4
Divers et ajustements .....	...	...	...	...	...	...	...	...	...	...	...	...	...	...	0,6	0,6
<b>Total ...</b>	<b>40,3</b>	<b>0,2</b>	<b>...</b>	<b>14,6</b>	<b>-2,0</b>	<b>-1,4</b>	<b>1,1</b>	<b>5,8</b>	<b>-20,5</b>	<b>1,3</b>	<b>-14,2</b>	<b>...</b>	<b>...</b>	<b>-2,1</b>	<b>95,0</b>	<b>118,2</b>
<b>Etablissements de crédit du secteur public<sup>2</sup></b>																
Numéraire et dépôts à vue .....	...	...	...	...	...	...	1,7	...	...	...	...	...	...	...	0,2	1,9
Titres à court terme .....	...	-18,9	...	...	...	...	...	4,5	...	...	...	...	...	...	...	-14,5
Crédits à court terme .....	39,9	...	...	6,0	49,1	1,1	...	-1,0	8,8	-5,0	-3,8	...	...	...	51,9	146,8
Obligations et bons de caisse à plus d'un an .....	-3,6	28,3	...	9,5	2,7	-3,0	...	...	0,3	-0,2	-8,6	...	...	-8,9	31,5	47,9
Actions .....	...	...	...	...	...	...	...	...	...	...	...	...	...	...	...	...
Crédits à long terme .....	105,1	-0,7	...	10,0	-7,1	...	...	...	...	...	...	...	...	...	15,4	122,7
Divers et ajustements .....	...	...	...	...	...	...	...	...	...	...	...	...	...	...	-2,4	-2,5
<b>Total ...</b>	<b>141,4</b>	<b>8,7</b>	<b>...</b>	<b>25,5</b>	<b>44,7</b>	<b>-1,9</b>	<b>1,7</b>	<b>3,4</b>	<b>9,0</b>	<b>-5,3</b>	<b>-12,4</b>	<b>...</b>	<b>...</b>	<b>-8,9</b>	<b>96,5</b>	<b>302,4</b>
<b>Sociétés d'assurances</b>																
Numéraire et dépôts à vue .....	...	...	...	...	...	...	...	...	0,9	...	...	...	...	...	...	0,9
Autres dépôts .....	...	...	...	...	...	...	...	...	...	...	...	...	...	...	...	...
Titres à court terme .....	...	...	...	...	...	...	...	...	...	...	...	...	...	...	...	...
Obligations et bons de caisse à plus d'un an .....	-2,1	18,1	...	-2,5	-3,8	-1,8	...	...	-1,8	-1,1	-0,2	...	...	3,6	12,1	20,5
Actions .....	-10,3	...	...	...	...	...	...	...	...	...	...	...	...	-0,8	-4,2	-15,3
Crédits à long terme .....	23,1	...	...	...	...	...	...	...	...	...	...	...	...	...	...	23,1
Divers et ajustements .....	18,3	...	...	...	...	...	...	...	...	...	...	...	...	...	...	18,3
<b>Total ...</b>	<b>29,0</b>	<b>18,1</b>	<b>...</b>	<b>-2,5</b>	<b>-3,8</b>	<b>-1,8</b>	<b>...</b>	<b>...</b>	<b>-0,9</b>	<b>-1,1</b>	<b>-0,2</b>	<b>...</b>	<b>-0,8</b>	<b>3,6</b>	<b>7,9</b>	<b>47,5</b>
<b>Organismes de placement collectif</b>																
Autres dépôts .....	...	...	...	...	...	...	...	...	25,1	...	...	...	...	...	...	25,1
Titres à court terme .....	...	...	...	...	...	...	...	...	...	...	...	...	...	...	...	...
Obligations et bons de caisse à plus d'un an .....	...	14,8	...	...	...	...	...	...	...	...	...	...	...	...	92,9	107,7
Actions .....	-5,4	...	...	...	...	...	...	...	...	...	...	...	...	...	7,5	2,1
<b>Total ...</b>	<b>-5,4</b>	<b>14,8</b>	<b>...</b>	<b>...</b>	<b>...</b>	<b>...</b>	<b>...</b>	<b>...</b>	<b>25,1</b>	<b>...</b>	<b>...</b>	<b>...</b>	<b>...</b>	<b>...</b>	<b>100,4</b>	<b>134,9</b>
<b>Autres intermédiaires financiers</b>																
Numéraire et dépôts à vue .....	...	...	...	...	...	...	...	...	...	...	...	...	...	...	...	...
Autres dépôts .....	...	...	...	...	...	...	...	...	...	...	...	...	...	...	...	...
Titres à court terme .....	...	...	...	...	...	...	...	...	...	...	...	...	...	...	...	...
Crédits à court terme .....	...	...	...	...	...	...	...	-0,2	...	...	...	...	...	...	...	-0,2
Obligations et bons de caisse à plus d'un an .....	...	...	...	...	...	...	...	...	...	...	...	...	...	...	...	...
Actions .....	...	...	...	...	...	...	...	...	...	...	...	...	...	...	...	...
Crédits à long terme .....	2,0	...	...	...	...	...	...	...	...	...	...	...	...	...	...	2,0
Divers et ajustements .....	...	...	...	...	...	...	...	...	...	...	...	...	...	...	...	...
<b>Total ...</b>	<b>2,0</b>	<b>...</b>	<b>...</b>	<b>...</b>	<b>...</b>	<b>...</b>	<b>...</b>	<b>-0,2</b>	<b>...</b>	<b>...</b>	<b>...</b>	<b>...</b>	<b>...</b>	<b>...</b>	<b>...</b>	<b>1,8</b>
<b>Reste du monde</b>																
Numéraire et dépôts à vue .....	...	...	...	...	...	...	-5,6	-0,4	-4,0	...	...	...	...	...	...	-9,9
Autres dépôts .....	...	...	...	...	...	...	...	...	127,3	13,8	6,8	...	...	...	...	147,9
Titres à court terme .....	...	120,8	...	...	...	...	...	2,2	...	...	...	...	...	...	...	123,0
Crédits à court terme .....	45,2	...	...	12,3	...	...	...	12,1	542,6	94,0	87,4	...	...	...	...	793,6
Obligations et bons de caisse à plus d'un an .....	-10,1	52,7	...	0,2	...	...	...	...	4,4	...	21,5	...	...	-1,7	...	67,1
Actions .....	159,4	...	...	...	...	...	...	...	9,8	...	...	...	...	...	...	169,2
Crédits à long terme .....	95,8	43,4	...	-0,6	...	...	...	...	...	...	...	...	...	...	...	138,6
Divers et ajustements .....	24,7	...	...	...	...	...	...	...	-6,6	2,8	-0,4	...	...	...	...	20,6
<b>Total ...</b>	<b>315,0</b>	<b>216,9</b>	<b>...</b>	<b>11,9</b>	<b>...</b>	<b>...</b>	<b>-5,6</b>	<b>14,0</b>	<b>673,6</b>	<b>110,6</b>	<b>115,3</b>	<b>...</b>	<b>...</b>	<b>-1,7</b>	<b>...</b>	<b>1.449,9</b>
<b>TOTAL ...</b>	<b>1.078,1</b>	<b>397,3</b>	<b>...</b>	<b>77,5</b>	<b>39,1</b>	<b>-6,6</b>	<b>8,1</b>	<b>58,5</b>	<b>1.146,4</b>	<b>118,2</b>	<b>302,4</b>	<b>47,5</b>	<b>134,9</b>	<b>1,8</b>	<b>1.483,1</b>	<b>4.886,3</b>

<sup>1</sup> Y compris les entreprises régies par le chapitre I<sup>er</sup> de la loi du 10 juin 1964.

<sup>2</sup> Non compris les sociétés publiques de logement et les fonds de logement de la ligue des Familles nombreuses.

XIII - 3. — MOUVEMENTS DES CREANCES ET DES ENGAGEMENTS DANS L'ECONOMIE BELGE EN 1990 (milliards de francs)

52

Dettes par secteur	Particuliers et sociétés	Pouvoir national	Communautes et Régions	Autres administrations nationales, communautaires et régionales	Pouvoirs locaux	Organismes de sécurité sociale	Banque Nationale de Belgique	Fonds monétaire, OCP, Fonds des Rentes et IRC	Banques	Banques d'épargne <sup>1</sup>	Etablissements de crédit du secteur public <sup>2</sup>	Sociétés d'assurances	Organismes de placement collectif	Autres intermédiaires financiers	Reste du monde	TOTAL
<b>Créances par secteur</b>																
<i>Particuliers et sociétés</i>																
Or financier et DTS	...	...	...	...	...	...	...	...	...	...	...	...	...	...	5,1	5,1
Numéraire et dépôts à vue	...	...	...	...	...	...	-10,1	-0,6	-2,1	5,0	15,3	...	...	2,2	...	9,7
Autres dépôts	...	...	...	...	...	...	...	...	131,2	14,1	-18,3	...	...	...	190,5	317,4
Titres à court terme	...	0,1	...	...	...	...	...	...	24,7	52,5	13,0	...	...	...	...	90,3
Crédits à court terme	...	...	...	...	...	...	...	...	...	...	...	...	...	...	...	7,3
Crédits commerciaux	...	...	...	...	...	...	...	...	...	...	...	...	...	...	...	-32,7
Obligations et bons de caisse à plus d'un an	4,8	167,9	...	6,7	-3,7	0,2	...	...	121,2	78,6	162,1	...	...	...	63,3	601,0
Actions	-59,6	...	...	...	...	...	...	...	1,9	...	...	...	...	...	76,4	-46,5
Crédits à long terme	...	...	...	...	...	...	...	...	...	...	...	...	-65,2	...	108,6	108,6
Réserves techniques d'assurances	...	...	...	...	...	...	...	...	...	...	...	93,5	...	...	...	93,5
Divers et ajustements	...	...	...	...	...	...	-0,1	-5,8	54,4	-10,6	-29,4	56,3	...	-23,9	-87,2	-46,3
<b>Total</b>	-54,8	168,0	...	6,7	-3,7	0,2	-10,2	-6,4	331,2	139,5	142,8	149,8	-65,2	-21,8	331,2	1107,4
<i>Pouvoir national</i>																
Autres dépôts	...	...	...	...	...	...	...	...	...	...	...	...	...	...	...	...
Titres à court terme	...	...	...	...	...	...	...	...	...	...	...	...	...	...	...	...
<b>Total</b>	...	...	...	...	...	...	...	...	...	...	...	...	...	...	...	...
<i>Communautes et Régions</i>																
Autres dépôts	...	...	...	...	...	...	...	...	...	...	...	...	...	...	...	...
<b>Total</b>	...	...	...	...	...	...	...	...	...	...	...	...	...	...	...	...
<i>Autres administrations nationales, communautaires et régionales</i>																
Numéraire et dépôts à vue	...	...	...	...	...	...	-0,3	...	...	...	-0,4	...	...	...	...	-0,7
Autres dépôts	...	...	...	...	...	...	...	0,2	-1,9	...	1,6	...	...	...	...	-0,1
Titres à court terme	...	-1,2	...	...	...	...	...	...	...	...	...	...	...	...	...	-1,2
Crédits à court terme	-1,7	0,1	...	...	...	...	...	...	...	...	...	...	...	...	...	-1,7
Obligations et bons de caisse à plus d'un an	...	...	...	...	...	...	...	...	...	...	...	...	...	...	...	-0,1
Crédits à long terme	20,8	...	...	...	...	...	...	...	...	...	...	...	...	...	59,8	5,8
Divers et ajustements	...	...	...	...	...	...	...	...	...	...	...	...	...	...	...	...
<b>Total</b>	19,1	-1,1	...	...	...	...	-0,3	0,2	-1,9	...	1,2	...	...	59,7	5,8	82,7
<i>Pouvoirs locaux</i>																
Numéraire et dépôts à vue	...	...	...	...	...	...	...	...	...	...	-4,3	...	...	...	...	-4,3
Autres dépôts	...	...	...	...	...	...	...	...	...	...	27,9	...	...	...	...	27,9
Titres à court terme	...	...	...	...	...	...	...	...	...	...	...	...	...	...	...	...
Obligations et bons de caisse à plus d'un an	...	0,1	...	...	...	...	...	...	...	...	-0,1	...	...	...	...	-0,1
<b>Total</b>	...	0,1	...	...	...	...	...	...	...	...	23,5	...	...	...	...	23,5
<i>Organismes de sécurité sociale</i>																
Numéraire et dépôts à vue	...	...	...	...	...	...	...	-0,4	-0,4	...	1,4	...	...	...	...	0,5
Autres dépôts	...	...	...	...	...	...	...	...	...	...	19,1	...	...	...	...	19,1
Titres à court terme	...	0,1	...	...	...	...	...	...	...	...	...	...	...	...	...	0,1
Crédits à court terme	4,0	...	...	...	...	...	...	...	...	...	...	...	...	...	...	4,0
Obligations et bons de caisse à plus d'un an	-2,5	10,6	...	-0,1	4,8	1,0	...	...	0,1	...	-0,9	...	...	...	0,6	13,7
Crédits à long terme	1,4	...	...	...	...	...	...	...	...	...	...	...	...	...	...	1,4
Divers et ajustements	...	...	...	0,1	...	...	...	...	...	...	...	...	...	...	...	0,1
<b>Total</b>	2,8	10,7	...	...	4,8	1,0	...	-0,4	-0,3	...	19,6	...	...	...	0,6	38,8
<i>Banque Nationale de Belgique</i>																
Or financier et DTS	...	...	...	...	...	...	...	...	...	...	...	...	...	...	-2,9	-2,9
Numéraire et dépôts à vue	...	...	...	...	...	...	...	...	...	...	...	...	...	...	23,1	22,8
Titres à court terme	...	-29,8	...	...	...	...	...	...	...	...	...	...	...	...	...	-29,8
Crédits à court terme	...	...	...	...	...	...	...	...	-5,3	-2,9	2,5	-0,2	...	...	...	-5,9
Obligations et bons de caisse à plus d'un an	...	4,7	...	-0,1	...	...	...	...	...	...	...	...	...	...	...	4,6
<b>Total</b>	...	-25,1	...	-0,1	...	...	...	-5,6	-2,9	2,5	-0,2	...	...	...	20,2	-11,2
<i>Fonds monétaire, OCP, Fonds des Rentes et IRC</i>																
Titres à court terme	...	16,5	...	...	...	...	...	...	...	...	...	...	...	...	...	16,5
Crédits à court terme	...	...	...	...	...	...	...	...	-0,5	0,5	-1,9	...	...	...	...	-1,9
Obligations et bons de caisse à plus d'un an	-1,9	-32,1	...	...	-0,5	...	...	...	...	...	-1,8	...	...	-1,7	...	-38,1
<b>Total</b>	-1,9	-15,6	...	...	-0,5	...	...	...	-0,5	0,5	-3,8	...	...	-1,7	...	-23,4

<b>Banques</b>																
Numéraire et dépôts à vue	...	...	...	...	...	0,4	...	...	...	...	...	...	...	...	-0,7	-0,3
Titres à court terme	...	50,9	...	...	...	...	...	23,6	...	...	...	...	...	...	0,2	76,0
Crédits à court terme	48,2	...	...	...	0,1	5,9	...	-4,2	336,1	11,7	...	...	...	...	285,7	677,6
Obligations et bons de caisse à plus d'un an	-10,0	70,8	...	57,0	9,9	-2,2	...	...	-0,3	-0,6	...	...	...	-22,5	87,7	183,9
Actions	...	...	...	...	...	...	...	...	-0,4	...	...	...	...	...	24,1	23,7
Crédits à long terme	105,4	-13,0	...	10,0	...	...	...	...	...	...	...	...	...	...	75,5	177,8
Divers et ajustements	...	...	...	...	...	...	...	...	-9,6	...	...	...	...	...	33,0	23,4
<b>Total</b>	<b>143,5</b>	<b>108,7</b>	...	<b>67,0</b>	<b>10,0</b>	<b>3,7</b>	<b>0,4</b>	<b>19,4</b>	<b>325,8</b>	<b>11,1</b>	<b>-10,3</b>	...	...	<b>-22,5</b>	<b>505,4</b>	<b>1.162,1</b>
<b>Banques d'épargne<sup>1</sup></b>																
Numéraire et dépôts à vue	...	...	...	...	...	...	-0,4	...	...	...	...	...	...	...	...	-0,4
Titres à court terme	...	2,1	...	...	...	...	...	-5,7	...	-1,3	-0,2	...	...	...	...	-5,0
Crédits à court terme	29,9	...	...	...	...	...	...	-0,1	20,0	1,4	0,5	...	...	...	41,2	93,0
Obligations et bons de caisse à plus d'un an	-1,7	49,7	...	4,4	0,5	-2,5	...	...	-0,5	-0,3	-1,6	...	...	-5,9	17,0	59,1
Actions	...	...	...	...	...	...	...	...	0,3	...	...	...	...	...	-1,1	-0,8
Crédits à long terme	63,4	-1,0	...	4,5	...	...	...	...	...	...	...	...	...	...	11,5	78,4
Divers et ajustements	...	...	...	...	...	...	...	...	...	...	...	...	...	...	2,5	2,5
<b>Total</b>	<b>91,6</b>	<b>50,9</b>	...	<b>8,9</b>	<b>0,5</b>	<b>-2,5</b>	<b>-0,4</b>	<b>-5,8</b>	<b>19,8</b>	<b>-0,1</b>	<b>-1,3</b>	...	...	<b>-5,9</b>	<b>71,0</b>	<b>226,7</b>
<b>Etablissements de crédit du secteur public<sup>2</sup></b>																
Numéraire et dépôts à vue	...	...	...	...	...	...	-4,3	...	...	...	...	...	...	...	-0,4	-4,7
Titres à court terme	...	21,5	...	...	...	...	...	-7,2	...	...	-0,4	...	...	...	...	14,0
Crédits à court terme	29,5	...	...	10,0	-8,5	-3,7	...	-1,8	5,8	2,0	-2,6	...	...	...	63,7	94,3
Obligations et bons de caisse à plus d'un an	-7,5	-65,8	...	13,9	3,7	-5,3	...	...	-0,1	...	-9,0	...	...	-3,6	29,9	-43,8
Actions	...	...	...	...	...	...	...	...	...	...	...	...	...	...	6,9	6,9
Crédits à long terme	97,3	-1,0	...	6,7	33,2	...	...	...	...	...	...	...	...	...	1,0	137,2
Divers et ajustements	...	...	...	-0,1	...	...	...	...	...	...	...	...	...	...	14,7	14,7
<b>Total</b>	<b>119,3</b>	<b>-45,2</b>	...	<b>30,5</b>	<b>28,4</b>	<b>-9,0</b>	<b>-4,3</b>	<b>-9,0</b>	<b>5,7</b>	<b>1,9</b>	<b>-12,0</b>	...	...	<b>-3,6</b>	<b>115,7</b>	<b>218,5</b>
<b>Sociétés d'assurances</b>																
Numéraire et dépôts à vue	...	...	...	...	...	...	...	...	10,4	...	...	...	...	...	...	10,4
Autres dépôts	...	...	...	...	...	...	...	...	-1,8	...	...	...	...	...	...	-1,8
Titres à court terme	...	...	...	...	...	...	...	...	...	...	...	...	...	...	...	...
Obligations et bons de caisse à plus d'un an	-5,8	40,8	...	0,9	-1,5	-1,5	...	...	0,8	-0,2	-3,6	...	...	-0,8	4,9	34,0
Actions	49,1	...	...	...	...	...	...	...	...	...	...	...	10,2	...	3,1	62,4
Crédits à long terme	21,9	...	...	...	...	...	...	...	...	...	...	...	...	...	...	21,9
Divers et ajustements	22,9	...	...	...	...	...	...	...	...	...	...	...	...	...	...	22,9
<b>Total</b>	<b>88,1</b>	<b>40,8</b>	...	<b>0,9</b>	<b>-1,5</b>	<b>-1,5</b>	...	...	<b>9,4</b>	<b>-0,2</b>	<b>-3,6</b>	...	<b>10,2</b>	<b>-0,8</b>	<b>8,0</b>	<b>149,8</b>
<b>Organismes de placement collectif</b>																
Autres dépôts	...	...	...	...	...	...	...	...	26,0	...	...	...	...	...	-12,7	13,3
Titres à court terme	...	...	...	...	...	...	...	...	...	...	...	...	...	...	...	...
Obligations et bons de caisse à plus d'un an	5,0	-17,7	...	...	...	...	...	...	...	...	...	...	...	...	-24,7	-37,4
Actions	-10,6	...	...	...	...	...	...	...	...	...	...	...	...	...	-20,3	-30,9
<b>Total</b>	<b>-5,6</b>	<b>-17,7</b>	...	...	...	...	...	...	<b>26,0</b>	...	...	...	...	...	<b>-57,7</b>	<b>-55,0</b>
<b>Autres intermédiaires financiers</b>																
Numéraire et dépôts à vue	...	...	...	...	...	...	...	...	...	...	...	...	...	...	...	...
Autres dépôts	...	...	...	...	...	...	...	...	...	...	...	...	...	...	...	...
Titres à court terme	...	...	...	...	...	...	...	...	...	...	...	...	...	...	...	...
Crédits à court terme	...	...	...	...	...	...	...	-0,1	...	...	...	...	...	...	...	-0,1
Obligations et bons de caisse à plus d'un an	...	...	...	...	...	...	...	...	...	...	...	...	...	...	...	...
Actions	...	...	...	...	...	...	...	...	...	...	...	...	...	...	...	...
Crédits à long terme	-2,3	...	...	...	...	...	...	...	...	...	...	...	...	...	...	-2,3
Divers et ajustements	...	...	...	...	...	...	...	...	...	...	...	...	...	...	...	...
<b>Total</b>	<b>-2,3</b>	...	...	...	...	...	...	<b>-0,1</b>	...	...	...	...	...	...	...	<b>-2,4</b>
<b>Reste du monde</b>																
Numéraire et dépôts à vue	...	...	...	...	...	...	3,6	...	-6,2	...	...	...	...	...	...	-2,6
Autres dépôts	...	...	...	...	...	...	...	...	92,8	12,1	18,1	...	...	...	...	123,0
Titres à court terme	...	18,0	...	...	...	...	...	-16,0	...	...	...	...	...	...	...	1,9
Crédits à court terme	13,7	...	...	-2,4	...	...	...	0,4	311,5	58,8	64,9	...	...	...	...	446,9
Obligations et bons de caisse à plus d'un an	-7,2	78,3	...	...	...	...	...	...	27,7	...	-20,8	...	...	-5,9	...	72,0
Actions	158,2	...	...	...	...	...	...	...	...	...	...	...	...	...	...	158,2
Crédits à long terme	92,2	22,6	...	-1,1	...	...	...	...	...	...	...	...	...	...	...	113,7
Divers et ajustements	31,7	...	...	...	...	...	...	...	23,9	0,5	0,3	...	...	...	...	56,5
<b>Total</b>	<b>288,6</b>	<b>118,9</b>	...	<b>-3,5</b>	...	...	<b>3,6</b>	<b>-15,6</b>	<b>449,7</b>	<b>71,4</b>	<b>62,5</b>	...	...	<b>-5,9</b>	...	<b>969,6</b>
<b>TOTAL</b>	<b>688,3</b>	<b>393,4</b>	...	<b>110,3</b>	<b>37,9</b>	<b>-8,1</b>	<b>-11,2</b>	<b>-23,4</b>	<b>1.162,1</b>	<b>226,7</b>	<b>218,5</b>	<b>149,8</b>	<b>-55,0</b>	<b>-2,4</b>	<b>1.000,2</b>	<b>3.887,2</b>

<sup>1</sup> Y compris les entreprises régies par le chapitre I<sup>er</sup> de la loi du 10 juin 1964.

<sup>2</sup> Non compris les sociétés publiques de logement et les fonds de logement de la ligue des Familles nombreuses.

## XIII - 3. — MOUVEMENTS DES CREANCES ET DES ENGAGEMENTS DANS L'ECONOMIE BELGE EN 1991 (milliards de francs)

54

Dettes par secteur	Particuliers et sociétés	Pouvoir national	Communautes et Régions	Autres administrations nationales, communautaires et régionales	Pouvoirs locaux	Organismes de sécurité sociale	Banque Nationale de Belgique	Fonds monétaire, OCP, Fonds des Rentes et IRC	Banques	Banques d'épargne <sup>1</sup>	Etablissements de crédit du secteur public <sup>2</sup>	Sociétés d'assurances <sup>3</sup>	Organismes de placement collectif	Autres intermédiaires financiers	Reste du monde	TOTAL
<b>Créances par secteur</b>																
<i>Particuliers et sociétés</i>																
Or financier et DTS .....	...	...	...	...	...	...	...	...	...	...	...	...	...	...	3,5	3,5
Numéraire et dépôts à vue .....	...	...	...	...	...	...	2,9	-10,9	12,7	5,3	2,6	...	...	0,3	...	13,0
Autres dépôts .....	...	...	...	...	...	...	...	...	74,2	43,5	17,5	...	...	...	57,0	192,2
Titres à court terme .....	...	73,9	...	...	...	...	...	...	26,7	46,3	41,1	...	...	...	...	188,1
Crédits à court terme .....	...	...	...	...	...	...	...	...	...	...	...	...	...	...	9,6	9,6
Crédits commerciaux .....	...	...	...	...	...	...	...	...	...	...	...	...	...	...	11,0	11,0
Obligations et bons de caisse à plus d'un an	-19,1	72,6	...	5,0	-15,3	-0,4	...	...	100,4	52,9	97,7	...	...	...	119,1	412,8
Actions .....	-13,5	...	...	...	...	...	...	...	4,4	...	...	...	184,1	...	83,8	258,8
Crédits à long terme .....	...	...	...	...	...	...	...	...	...	...	...	...	...	...	118,4	118,4
Reserves techniques d'assurances .....	...	...	...	...	...	...	...	...	...	...	...	99,6	...	...	...	99,6
Divers et ajustements .....	...	...	...	...	...	...	-0,6	-4,3	137,1	29,3	145,0	6,4	...	-29,8	-222,8	60,3
<b>Total ...</b>	<b>-32,6</b>	<b>146,5</b>	<b>...</b>	<b>5,0</b>	<b>-15,3</b>	<b>-0,4</b>	<b>2,3</b>	<b>-15,2</b>	<b>355,5</b>	<b>177,4</b>	<b>304,0</b>	<b>106,0</b>	<b>184,1</b>	<b>-29,4</b>	<b>179,5</b>	<b>1367,3</b>
<i>Pouvoir national</i>																
Autres dépôts .....	...	...	...	...	...	...	...	16,7	78,3	2,5	12,5	...	...	...	12,9	123,0
Titres à court terme .....	...	1,5	...	...	...	...	...	...	...	...	...	...	...	...	...	1,5
<b>Total ...</b>	<b>...</b>	<b>1,5</b>	<b>...</b>	<b>...</b>	<b>...</b>	<b>...</b>	<b>...</b>	<b>16,7</b>	<b>78,3</b>	<b>2,5</b>	<b>12,5</b>	<b>...</b>	<b>...</b>	<b>...</b>	<b>12,9</b>	<b>124,4</b>
<i>Communautes et Régions</i>																
Autres dépôts .....	...	...	...	...	...	...	...	...	...	...	11,3	...	...	...	...	11,3
<b>Total ...</b>	<b>...</b>	<b>...</b>	<b>...</b>	<b>...</b>	<b>...</b>	<b>...</b>	<b>...</b>	<b>...</b>	<b>...</b>	<b>...</b>	<b>11,3</b>	<b>...</b>	<b>...</b>	<b>...</b>	<b>...</b>	<b>11,3</b>
<i>Autres administrations nationales, communautaires et régionales</i>																
Numéraire et dépôts à vue .....	...	...	...	...	...	...	0,1	-0,2	...	...	-0,1	...	...	...	...	-0,2
Autres dépôts .....	...	...	...	...	...	...	...	-0,2	0,5	...	0,6	...	...	...	...	0,9
Titres à court terme .....	...	-0,1	...	...	...	...	...	...	...	...	...	...	...	...	...	-0,1
Crédits à court terme .....	2,3	...	...	...	...	...	...	...	...	...	...	...	...	...	...	2,3
Obligations et bons de caisse à plus d'un an	...	...	...	...	...	...	...	...	...	...	...	...	...	...	...	...
Crédits à long terme .....	43,1	...	...	...	...	...	...	...	...	...	...	...	...	45,5	2,6	91,2
Divers et ajustements .....	...	...	...	...	...	...	...	...	...	...	...	...	...	...	...	...
<b>Total ...</b>	<b>45,4</b>	<b>-0,1</b>	<b>...</b>	<b>...</b>	<b>...</b>	<b>...</b>	<b>0,1</b>	<b>-0,4</b>	<b>0,5</b>	<b>...</b>	<b>0,6</b>	<b>...</b>	<b>...</b>	<b>45,5</b>	<b>2,6</b>	<b>94,1</b>
<i>Pouvoirs locaux</i>																
Numéraire et dépôts à vue .....	...	...	...	...	...	...	...	...	...	...	12,4	...	...	...	...	12,4
Autres dépôts .....	...	...	...	...	...	...	...	...	...	...	-44,1	...	...	...	...	-44,1
Titres à court terme .....	...	...	...	...	...	...	...	...	...	...	...	...	...	...	...	...
Obligations et bons de caisse à plus d'un an	...	2,8	...	...	...	...	...	...	...	...	0,8	...	...	...	...	3,6
<b>Total ...</b>	<b>...</b>	<b>2,8</b>	<b>...</b>	<b>...</b>	<b>...</b>	<b>...</b>	<b>...</b>	<b>...</b>	<b>...</b>	<b>...</b>	<b>-30,9</b>	<b>...</b>	<b>...</b>	<b>...</b>	<b>...</b>	<b>-28,1</b>
<i>Organismes de sécurité sociale</i>																
Numéraire et dépôts à vue .....	...	...	...	...	...	...	...	-0,4	0,3	...	-9,2	...	...	...	...	-9,2
Autres dépôts .....	...	...	...	...	...	...	...	...	...	...	-15,2	...	...	...	...	-15,2
Titres à court terme .....	...	-0,7	...	...	...	...	...	...	...	...	...	...	...	...	...	-0,7
Crédits à court terme .....	9,1	...	...	...	...	...	...	...	...	...	...	...	...	...	...	9,1
Obligations et bons de caisse à plus d'un an	-0,3	16,7	...	-0,1	-5,1	...	...	...	-0,1	...	-0,2	...	...	...	...	10,9
Crédits à long terme .....	-0,1	...	...	...	...	...	...	...	...	...	...	...	...	...	...	-0,1
Divers et ajustements .....	...	...	...	...	...	...	...	...	...	...	-0,1	...	...	...	...	-0,1
<b>Total ...</b>	<b>8,7</b>	<b>16,0</b>	<b>...</b>	<b>-0,1</b>	<b>-5,1</b>	<b>...</b>	<b>...</b>	<b>-0,4</b>	<b>0,3</b>	<b>...</b>	<b>-24,7</b>	<b>...</b>	<b>...</b>	<b>...</b>	<b>...</b>	<b>-5,3</b>
<i>Banque Nationale de Belgique</i>																
Or financier et DTS .....	...	...	...	...	...	...	...	...	...	...	...	...	...	...	2,6	2,6
Numéraire et dépôts à vue .....	...	...	...	...	...	...	...	1,2	...	...	...	...	...	...	17,0	18,2
Titres à court terme .....	...	-56,8	...	...	...	...	...	...	...	...	...	...	...	...	...	-56,8
Crédits à court terme .....	...	...	...	...	...	...	...	...	30,8	2,2	16,9	...	...	...	21,6	71,5
Obligations et bons de caisse à plus d'un an	0,2	-32,4	...	-0,1	1,4	...	...	...	...	...	-0,1	...	...	...	...	-31,0
<b>Total ...</b>	<b>0,2</b>	<b>-89,2</b>	<b>...</b>	<b>-0,1</b>	<b>1,4</b>	<b>...</b>	<b>...</b>	<b>1,2</b>	<b>30,8</b>	<b>2,2</b>	<b>16,9</b>	<b>...</b>	<b>...</b>	<b>...</b>	<b>41,2</b>	<b>4,5</b>
<i>Fonds monétaire, OCP, Fonds des Rentes et IRC</i>																
Titres à court terme .....	...	-76,5	...	...	...	...	...	...	...	...	...	...	...	...	...	-76,5
Crédits à court terme .....	...	...	...	...	...	...	...	...	2,2	-2,8	-7,6	...	...	...	...	-8,2
Obligations et bons de caisse à plus d'un an	-0,4	-12,0	...	-0,1	-3,7	...	...	...	...	...	-0,2	...	...	-1,9	...	-18,2
<b>Total ...</b>	<b>-0,4</b>	<b>-88,5</b>	<b>...</b>	<b>-0,1</b>	<b>-3,7</b>	<b>...</b>	<b>...</b>	<b>...</b>	<b>2,2</b>	<b>-2,8</b>	<b>-7,8</b>	<b>...</b>	<b>...</b>	<b>-1,9</b>	<b>...</b>	<b>-102,9</b>

<b>Banques</b>																
Numéraire et dépôts à vue	...	...	...	...	...	...	...	-1,0	...	...	...	...	...	...	0,4	-0,6
Titres à court terme	...	-219,7	...	...	...	...	...	...	-43,0	...	...	...	...	...	-0,2	-270,0
Crédits à court terme	113,0	...	...	-0,8	...	0,3	...	...	-0,9	-189,6	-8,7	26,8	...	...	41,8	-18,1
Obligations et bons de caisse à plus d'un an	6,3	157,6	...	28,0	-13,7	-0,6	...	...	...	-0,3	-0,3	-15,7	...	...	32,3	185,2
Actions	...	...	...	...	...	...	...	...	...	...	...	...	...	...	15,0	15,0
Crédits à long terme	83,2	-2,0	6,5	19,6	...	...	...	...	...	...	...	...	...	...	-77,9	29,4
Divers et ajustements	...	...	...	...	...	...	...	...	...	30,7	...	...	...	...	28,0	58,7
<b>Total</b>	<b>202,4</b>	<b>-64,2</b>	<b>6,5</b>	<b>46,9</b>	<b>-13,7</b>	<b>-0,3</b>	<b>-1,0</b>	<b>-43,9</b>	<b>-159,1</b>	<b>-9,0</b>	<b>4,0</b>	...	...	<b>-8,5</b>	<b>39,4</b>	<b>-0,4</b>
<b>Banques d'épargne<sup>1</sup></b>																
Numéraire et dépôts à vue	...	...	...	...	...	...	0,7	...	...	...	...	...	...	...	...	0,7
Titres à court terme	...	41,7	...	...	...	...	...	-2,8	...	...	...	...	...	...	...	38,9
Crédits à court terme	26,2	...	...	...	...	5,5	...	-0,2	-17,1	-0,9	2,6	...	...	...	92,2	108,3
Obligations et bons de caisse à plus d'un an	-2,1	48,9	...	7,5	-2,9	-2,2	...	...	0,2	-1,4	-2,9	...	...	-6,8	-18,1	20,2
Actions	...	...	...	...	...	...	...	...	1,5	...	...	...	...	...	0,2	1,7
Crédits à long terme	55,4	...	3,5	3,1	...	...	...	...	...	...	...	...	...	...	-3,7	58,3
Divers et ajustements	...	...	...	...	...	...	...	...	...	...	...	...	...	...	6,1	6,1
<b>Total</b>	<b>79,5</b>	<b>90,5</b>	<b>3,5</b>	<b>10,6</b>	<b>-2,9</b>	<b>3,3</b>	<b>0,7</b>	<b>-2,9</b>	<b>-15,4</b>	<b>-2,3</b>	<b>-0,3</b>	...	...	<b>-6,8</b>	<b>76,7</b>	<b>234,2</b>
<b>Etablissements de crédit du secteur public<sup>2</sup></b>																
Numéraire et dépôts à vue	...	...	...	...	...	...	0,3	...	...	...	...	...	...	...	...	0,4
Titres à court terme	...	-23,2	...	...	...	...	...	-6,5	...	...	...	...	...	...	...	-29,7
Crédits à court terme	29,0	...	11,2	10,9	15,8	10,3	...	-2,1	17,9	-1,3	18,8	...	...	...	51,5	162,0
Obligations et bons de caisse à plus d'un an	-0,3	-11,7	...	3,1	-4,0	-3,8	...	...	...	...	-1,7	...	...	6,4	37,7	25,7
Actions	...	...	...	...	...	...	...	...	...	...	...	...	...	...	1,0	1,0
Crédits à long terme	56,7	...	24,8	23,2	39,5	...	...	...	...	...	...	...	...	...	-4,2	139,9
Divers et ajustements	...	...	...	...	...	...	...	...	...	...	...	...	...	...	-10,8	-10,8
<b>Total</b>	<b>85,4</b>	<b>-34,9</b>	<b>36,0</b>	<b>37,2</b>	<b>51,3</b>	<b>6,5</b>	<b>0,3</b>	<b>-8,6</b>	<b>17,8</b>	<b>-1,3</b>	<b>17,1</b>	...	...	<b>6,4</b>	<b>75,2</b>	<b>288,5</b>
<b>Sociétés d'assurances<sup>3</sup></b>																
Numéraire et dépôts à vue	...	...	...	...	...	...	...	...	2,8	...	...	...	...	...	...	2,8
Autres dépôts	...	...	...	...	...	...	...	...	...	...	...	...	...	...	...	...
Titres à court terme	...	...	...	...	...	...	...	...	...	...	...	...	...	...	...	...
Obligations et bons de caisse à plus d'un an	6,7	49,6	...	1,1	1,5	...	...	...	0,7	...	5,5	...	...	...	8,3	73,4
Actions	8,0	...	...	...	...	...	...	...	...	...	...	...	...	0,4	-7,9	0,5
Crédits à long terme	9,4	...	...	...	...	...	...	...	...	...	...	...	...	...	...	9,4
Divers et ajustements	19,9	...	...	...	...	...	...	...	...	...	...	...	...	...	...	19,9
<b>Total</b>	<b>44,0</b>	<b>49,6</b>	<b>...</b>	<b>1,1</b>	<b>1,5</b>	<b>...</b>	<b>...</b>	<b>...</b>	<b>3,5</b>	<b>...</b>	<b>5,5</b>	<b>...</b>	<b>0,4</b>	<b>...</b>	<b>0,4</b>	<b>106,0</b>
<b>Organismes de placement collectif</b>																
Autres dépôts	...	...	...	...	...	...	...	...	48,1	...	...	...	...	...	-23,7	24,4
Titres à court terme	...	100,0	...	...	...	...	...	...	...	...	...	...	...	...	...	100,0
Obligations et bons de caisse à plus d'un an	3,1	43,1	...	...	...	...	...	...	...	...	...	...	...	...	13,1	59,2
Actions	5,0	...	...	...	...	...	...	...	...	...	...	...	...	...	-4,1	0,9
<b>Total</b>	<b>8,1</b>	<b>143,0</b>	<b>...</b>	<b>...</b>	<b>...</b>	<b>...</b>	<b>...</b>	<b>...</b>	<b>48,1</b>	<b>...</b>	<b>...</b>	<b>...</b>	<b>...</b>	<b>...</b>	<b>-14,7</b>	<b>184,5</b>
<b>Autres intermédiaires financiers</b>																
Numéraire et dépôts à vue	...	...	...	...	...	...	...	...	...	...	...	...	...	...	...	...
Autres dépôts	...	...	...	...	...	...	...	...	...	...	...	...	...	...	...	...
Titres à court terme	...	...	...	...	...	...	...	...	...	...	...	...	...	...	...	...
Crédits à court terme	...	...	...	...	...	...	...	...	...	...	...	...	...	...	...	...
Obligations et bons de caisse à plus d'un an	...	...	...	...	...	...	...	...	...	...	...	...	...	...	...	...
Actions	...	...	...	...	...	...	...	...	...	...	...	...	...	...	...	...
Crédits à long terme	4,3	...	...	...	...	...	...	...	...	...	...	...	...	...	...	4,3
Divers et ajustements	...	...	...	...	...	...	...	...	...	...	...	...	...	...	...	...
<b>Total</b>	<b>4,3</b>	<b>...</b>	<b>...</b>	<b>...</b>	<b>...</b>	<b>...</b>	<b>...</b>	<b>...</b>	<b>...</b>	<b>...</b>	<b>...</b>	<b>...</b>	<b>...</b>	<b>...</b>	<b>...</b>	<b>4,3</b>
<b>Reste du monde</b>																
Numéraire et dépôts à vue	...	...	...	...	...	...	2,2	...	9,5	...	...	...	...	...	...	11,7
Autres dépôts	...	...	...	...	...	...	...	...	22,0	-2,0	-14,3	...	...	...	...	5,7
Titres à court terme	...	99,7	...	...	...	...	...	-6,5	...	...	...	...	...	...	...	93,2
Crédits à court terme	0,1	...	...	-3,1	...	...	...	-42,9	-404,2	58,3	10,1	...	...	...	...	-381,8
Obligations et bons de caisse à plus d'un an	5,9	180,3	...	-1,1	...	...	...	...	4,6	...	-19,4	...	...	...	...	169,2
Actions	215,1	...	...	...	...	...	...	...	...	...	...	...	...	-1,0	...	215,1
Crédits à long terme	88,6	37,8	...	2,1	...	...	...	...	...	...	...	...	...	...	...	128,5
Divers et ajustements	40,9	...	...	...	...	...	...	...	5,3	11,2	3,9	...	...	...	...	61,3
<b>Total</b>	<b>350,6</b>	<b>317,8</b>	<b>...</b>	<b>-2,1</b>	<b>...</b>	<b>...</b>	<b>2,2</b>	<b>-49,4</b>	<b>-362,8</b>	<b>67,5</b>	<b>-19,8</b>	<b>...</b>	<b>...</b>	<b>-1,0</b>	<b>...</b>	<b>303,0</b>
<b>TOTAL</b>	<b>795,6</b>	<b>490,9</b>	<b>46,0</b>	<b>98,4</b>	<b>13,5</b>	<b>9,1</b>	<b>4,5</b>	<b>-102,9</b>	<b>-0,4</b>	<b>234,2</b>	<b>288,5</b>	<b>106,0</b>	<b>184,5</b>	<b>4,3</b>	<b>413,2</b>	<b>2.585,5</b>

<sup>1</sup> Y compris les entreprises régies par le chapitre I<sup>er</sup> de la loi du 10 juin 1964.

<sup>2</sup> Non compris les sociétés publiques de logement et les fonds de logement de la ligue des Familles nombreuses.

<sup>3</sup> Non compris les fonds de pension extra-légaux.

## XV - 1. — AGREGATS MONETAIRES

(milliards de francs)

Fin de période	M1	Autres actifs à 1 an au plus <sup>1</sup> auprès des intermédiaires financiers nationaux <sup>2</sup>	M3	Certificats de Trésorerie détenus par les sociétés <sup>3</sup> et les particuliers	M4
	(1)	(2)	(3) = (1) + (2)	(4)	(5) = (3) + (4)
1979 Décembre .....	812,5	1.573,0	2.385,5	1,9	2.387,4
1980 Mars .....	783,0	1.613,4	2.396,4	0,5	2.396,9
Juin .....	848,4	1.586,1	2.434,5	0,0	2.434,5
Septembre .....	808,3	1.575,4	2.383,7	0,0	2.383,7
Décembre .....	818,5	1.633,2	2.451,7	0,3	2.452,0
1981 Mars .....	819,0	1.655,9	2.474,9	1,5	2.476,4
Juin .....	901,2	1.682,5	2.583,7	0,0	2.583,7
Septembre .....	826,8	1.692,9	2.519,7	0,9	2.520,6
Décembre .....	845,6	1.750,3	2.595,9	9,1	2.605,0
1982 Mars .....	845,5	1.776,5	2.622,0	0,0	2.622,0
Juin .....	911,5	1.795,7	2.707,2	0,6	2.707,8
Septembre .....	884,0	1.814,0	2.698,0	0,0	2.698,0
Décembre .....	882,1	1.859,0	2.741,1	4,9	2.746,0
1983 Mars .....	875,2	1.867,9	2.743,1	0,0	2.743,1
Juin .....	958,7	1.879,5	2.838,2	0,0	2.838,2
Septembre .....	952,5	1.920,2	2.872,7	0,0	2.872,7
Décembre .....	964,6	2.021,1	2.985,7	7,7	2.993,4
1984 Mars .....	931,4	2.111,9	3.043,3	8,2	3.051,5
Juin .....	998,4	2.138,6	3.137,0	2,0	3.139,0
Septembre .....	945,2	2.181,4	3.126,6	4,8	3.131,4
Décembre .....	944,8	2.210,8	3.155,6	6,6	3.162,2
1985 Mars .....	943,5	2.297,3	3.240,8	4,3	3.245,1
Juin .....	1.044,1	2.267,5	3.311,6	6,5	3.318,1
Septembre .....	985,1	2.299,7	3.284,8	7,2	3.292,0
Décembre .....	999,4	2.401,9	3.401,3	0,0	3.401,3
1986 Mars .....	998,3	2.495,6	3.493,9	1,0	3.494,9
Juin .....	1.114,6	2.503,9	3.618,5	7,4	3.625,9
Septembre .....	1.045,6	2.604,7	3.650,3	12,7	3.663,0
Décembre .....	1.082,4	2.752,3	3.834,7	3,5	3.838,2
1987 Mars .....	1.083,5	2.879,4	3.962,9	7,3	3.970,2
Juin .....	1.195,7	2.924,4	4.120,1	4,6	4.124,7
Septembre .....	1.112,4	2.970,3	4.082,7	10,7	4.093,4
Décembre .....	1.122,6	3.103,1	4.225,7	0,1	4.225,8
1988 Mars .....	1.127,6	3.197,3	4.324,9	4,5	4.329,4
Juin .....	1.227,1	3.218,2	4.445,3	8,3	4.453,6
Septembre .....	1.154,4	3.259,4	4.413,8	14,5	4.428,3
Décembre .....	1.195,7	3.356,5	4.552,2	0,0	4.552,2
1989 Mars .....	1.180,1	3.514,7	4.694,8	8,7	4.703,5
Juin .....	1.282,3	3.563,0	4.845,3	7,0	4.852,3
Septembre .....	1.218,6	3.668,1	4.886,7	4,2	4.890,9
Décembre .....	1.298,8	3.851,7	5.150,5	0,0	5.150,5
1990 Mars .....	1.284,6	4.013,3	5.297,9	1,0	5.298,9
Juin .....	1.374,1	3.919,7	5.293,8	0,0	5.293,8
Septembre .....	1.261,1	3.945,9	5.207,0	1,1	5.208,1
Décembre .....	1.318,8	4.062,5	5.381,3	0,1	5.381,4
1991 Mars .....	1.316,1	4.117,9	5.433,9	77,9	5.511,9
Juin .....	1.441,1	4.124,9	5.566,0	118,9	5.684,8
Septembre .....	1.329,5	4.210,4	5.539,9	176,9	5.716,8
Décembre .....	1.334,6	4.356,2	5.690,8	174,0	5.864,8
1992 Mars .....	1.358,4	4.422,9	5.781,3	169,5	5.950,8
Juin .....	1.481,1	4.522,5	6.003,6	184,7	6.188,3
Septembre .....	1.338,3	4.634,8	5.973,1	207,8	6.180,9

<sup>1</sup> Durée à l'origine.

<sup>2</sup> Banques, banques d'épargne et entreprises régies par le chapitre I<sup>er</sup> de la Loi du 10 juin 1964, établissements de crédit du secteur public (y compris les sociétés publiques de logement et les fonds du logement de la Ligue des Familles nombreuses), Fonds des Rentes, IRG.

<sup>3</sup> Organismes publics d'exploitation et sociétés privées qui ne sont ni des banques, ni des banques d'épargne, ni des entreprises régies par le chapitre I<sup>er</sup> de la Loi du 10 juin 1964.

STATISTIQUES

LEGISLATION ECONOMIQUE

LISTE DES « CAHIERS » PARUS

BIBLIOGRAPHIE RELATIVE AUX QUESTIONS  
ECONOMIQUES ET FINANCIERES  
INTERESSANT LA BELGIQUE



# STATISTIQUES

## TABLE DES MATIERES

	Numéros des tableaux		Numéros des tableaux
<b>I. — Comptes nationaux et enquêtes sur la conjoncture.</b>			
1. Répartition du produit national entre les facteurs de production .....	I - 1	4. a) Valeurs unitaires moyennes .....	VIII - 4a
2. Valeur ajoutée brute, aux prix du marché, par branche d'activité .....	I - 2	b) Volume .....	VIII - 4b
3. Affectation du produit national :		5. Orientation géographique .....	VIII - 5
a) Estimations à prix courants .....	I - 3a	<b>IX. — Balance des paiements de l'UEBL.</b>	
b) Estimations aux prix de 1985 .....	I - 3b	1-2-3. Balance sur base des transactions :	
4. Enquêtes sur la conjoncture :		— Chiffres annuels .....	IX - 1
a) Valeur chiffrée des courbes synthétiques .....	I - 4a	— Soldes trimestriels .....	IX - 2
b) Industrie manufacturière :		— Recettes et dépenses trimestrielles .....	IX - 3
— valeur chiffrée de la courbe synthétique et de ses composantes .....	I - 4b.1	4. Balance sur base de caisse .....	IX - 4
— résultats bruts par secteur .....	I - 4b.2	5. Opérations avec l'étranger, opérations en monnaies étrangères des résidents avec les établissements de crédit belges et luxembourgeois et opérations de change à terme .....	IX - 5
— valeur chiffrée des courbes synthétiques régionales et de leurs composantes .....	I - 4b.3	6. Monnaies utilisées pour les règlements d'importations et d'exportations .....	IX - 6
— résultats bruts par région .....	I - 4b.4	<b>X. — Marché des changes.</b>	
c) Industrie de la construction :		1. Cours de change indicatifs :	
— valeur chiffrée de la courbe synthétique et de ses composantes .....	I - 4c.1	a) Pays CEE .....	X - 1a
— résultats bruts par secteur .....	I - 4c.3	b) Pays autres que la CEE .....	X - 1b
d) Commerce :		2. Système Monétaire Européen :	
— valeur chiffrée de la courbe synthétique et de ses composantes .....	I - 4d	a) Cours-pivots de l'Ecu, cours-pivots bilatéraux et cours d'intervention obligatoire .....	X - 2a
5. Investissements en biens de capital fixe dans l'industrie manufacturière .....	I - 5	b) Prime ou décote des diverses monnaies vis-à-vis du franc belge .....	X - 2b
<b>II. — Population, emploi, chômage.</b>			
1. Population, demande et offre d'emplois .....	II - 1	c) Indicateurs de divergence .....	X - 2c
2. Chômage et emplois vacants .....	II - 2	d) Composition et poids relatifs de l'Ecu; écarts de divergence .....	X - 2d
<b>III. — Agriculture et pêche.</b>			
1. Agriculture .....	III - 1	3. Cours de change effectifs .....	X - 3
2. Pêche maritime .....	III - 2	<b>XI. — Finances publiques.</b>	
<b>IV. — Industrie.</b>			
1. Production industrielle .....	IV - 1	1. Situation officielle de la dette publique .....	XI - 1
2. Production manufacturière - Ventilation par secteur .....	IV - 2	2. Variations nominales de la dette publique officielle et solde net à financer total du Trésor .....	XI - 2
3. Energie .....	IV - 3	3. Composition du solde net à financer total du Trésor .....	XI - 3
4. Métallurgie .....	IV - 4	4. Détail des recettes du Trésor .....	XI - 4
5. Construction .....	IV - 5	5. Déficit ou excédent financier net des divers sous-secteurs des pouvoirs publics .....	XI - 5
6. Production industrielle des pays de la CEE .....	IV - 6	6. a) Nouveaux engagements et formation d'actifs financiers des pouvoirs publics .....	XI - 6a
<b>V. — Services.</b>			
1. Transports :		b) Actifs financiers détenus par les pouvoirs publics .....	XI - 6b
a) Activités de la SNCB et de la Sabena .....	V - 1a	7. Encours des dettes et actifs financiers des pouvoirs publics .....	XI - 7
b) Navigation maritime .....	V - 1b	8. Recours direct et indirect (en franc belge) du Trésor à la Banque Nationale de Belgique .....	XI - 8
c) Navigation intérieure .....	V - 1c	<b>XII. — Globalisations des comptes annuels des entreprises non financières.</b>	
2. Tourisme — Nuits passées par les touristes en Belgique .....	V - 2	1. Ensemble des entreprises non financières	
3. Commerce intérieur :		a) Globalisation des bilans après répartition .....	XII - 1a
a) Ventes du commerce de détail .....	V - 3a	b) Globalisation des flux de résultats	
4. Chambres de compensation :		1. Schémas complets et abrégés .....	XII - 1b.1
a) Nombre d'opérations .....	V - 4a	2. Schémas complets .....	XII - 1b.2
b) Montant des opérations .....	V - 4b	c) Globalisation des flux d'investissements .....	XII - 1c
<b>VI. — Revenus.</b>			
1. Rémunérations des travailleurs .....	VI - 1	d) Ratios calculés sur la base des globalisations de comptes annuels .....	XII - 1d
2. Rémunérations moyennes brutes des travailleurs dans l'industrie .....	VI - 2	2. Industrie manufacturière	
<b>VII. — Indices de prix.</b>			
1. Matières premières .....	VII - 1	a) Globalisation des bilans après répartition .....	XII - 2a
2. a) Indice des prix à la production et à l'importation et ses composantes .....	VII - 2a	b) Globalisation des flux de résultats	
b) Indice des prix à la production industrielle .....	VII - 2b	1. Schémas complets et abrégés .....	XII - 2b.1
3. Prix à la consommation en Belgique :		2. Schémas complets .....	XII - 2b.2
a) Ventilation en 4 groupes .....	VII - 3a	c) Globalisation des flux d'investissements .....	XII - 2c
b) Ventilation d'après le classement de l'Office Statistique des Communautés européennes .....	VII - 3b	d) Ratios calculés sur la base des globalisations de comptes annuels .....	XII - 2d
<b>VIII. — Commerce extérieur de l'UEBL.</b>			
1. Tableau général .....	VIII - 1	3. Commerce	
2. Exportations selon la nature des produits .....	VIII - 2	a) Globalisation des bilans après répartition .....	XII - 3a
3. Importations selon l'usage des produits .....	VIII - 3	b) Globalisation des flux de résultats	
		1. Schémas complets et abrégés .....	XII - 3b.1
		2. Schémas complets .....	XII - 3b.2
		c) Globalisation des flux d'investissements .....	XII - 3c
		d) Ratios calculés sur la base des globalisations de comptes annuels .....	XII - 3d
		4. Services non financiers privés	
		a) Globalisation des bilans après répartition .....	XII - 4a

b) Globalisation des flux de résultats			
1. Schémas complets et abrégés .....	XII - 4b.1		
2. Schémas complets .....	XII - 4b.2		
c) Globalisation des flux d'investissements .....	XII - 4c		
d) Ratios calculés sur la base des globalisations de comptes annuels .....	XII - 4d		
<b>XIII. — Comptes financiers.</b>			
1. Flux de fonds par secteur .....	XIII - 1		
2. Mouvements des créances et des engagements en 1991 - synthèse .....	XIII - 2		
3. Mouvements des créances et des engagements dans l'économie belge en 1991 .....	XIII - 3		
<b>XIV. — Intermédiaires financiers.</b>			
1. a) Bilans de la Banque Nationale de Belgique .....	XIV - 1a		
b) Situations hebdomadaires de la Banque Nationale de Belgique .....	XIV - 1b		
2. Réserves de change nettes au comptant de la Banque Nationale de Belgique .....	XIV - 2		
3. Situation globale des Banques .....	XIV - 3		
4. Situation globale des Banques d'épargne et des entreprises régies par le chapitre 1 <sup>er</sup> de la loi du 10 juin 1964 .....	XIV - 4a,b,c		
5. a) Caisse Générale d'Épargne et de Retraite-Banque ..	XIV - 5a		
b) Caisse Générale d'Épargne et de Retraite-Assurance ..	XIV - 5b		
6. Société Nationale de Crédit à l'Industrie .....	XIV - 6		
7. Crédit Communal de Belgique .....	XIV - 7		
8. Comptes de chèques postaux .....	XIV - 8		
9. Fonds des Rentes .....	XIV - 9		
10. Compagnies d'assurances sur la vie .....	XIV - 10		
11. Montants globaux des paiements effectués au moyen des dépôts bancaires à vue en franc belge et des avoirs en comptes de chèques postaux .....	XIV - 11		
<b>XV. — Actifs financiers.</b>			
1. Agrégats monétaires .....	XV - 1		
2. Ventilation de M1 .....	XV - 2		
3. Actifs financiers détenus par les sociétés et particuliers ..	XV - 3		
4. Actifs financiers détenus par les sociétés et particuliers. — Actifs non monétaires à un an au plus :			
a) Variations .....	XV - 4a		
b) Encours auprès des intermédiaires financiers nationaux ..	XV - 4b		
5. Actifs financiers détenus par les sociétés et particuliers. Actifs à plus d'un an .....	XV - 5		
6. Actifs financiers détenus par les sociétés et particuliers. Actifs en franc belge et monnaies étrangères auprès des intermédiaires financiers nationaux :			
a) Variations .....	XV - 6a		
b) Encours .....	XV - 6b		
<b>XVI. — Engagements des particuliers, des sociétés et des entreprises individuelles.</b>			
1. Engagements des particuliers, des sociétés et des entreprises individuelles .....	XVI - 1		
2. Engagements contractés par les particuliers, les sociétés et les entreprises individuelles auprès des intermédiaires financiers belges :			
a) Variations en milliards de francs .....	XVI - 2a		
b) Encours en milliards de francs .....	XVI - 2b		
3. Engagements contractés principalement par les particuliers — ventilation par créancier :			
a) Variations en milliards de francs .....	XVI - 3a		
b) Encours en milliards de francs .....	XVI - 3b		
4. Ventes à tempérament, prêts personnels, cartes de banque et cartes de crédit :			
1) Résultats généraux .....	XVI - 4.1		
2) Contrats non honorés .....	XVI - 4.2		
5. Demandes de crédits hypothécaires et inscriptions hypothécaires :			
1) Demandes de crédits hypothécaires, pour le financement du logement introduites auprès des principaux intermédiaires financiers nationaux .....	XVI - 5.1		
2) Inscriptions hypothécaires .....	XVI - 5.2		
6. Engagements contractés par les sociétés et les entreprises individuelles auprès des intermédiaires financiers belges :			
a) Variations en milliards de francs .....	XVI - 6a		
b) Encours en milliards de francs .....	XVI - 6b		
7. Engagements contractés par les sociétés et les entreprises individuelles auprès des banques :			
a) Variations en milliards de francs .....	XVI - 7a		
b) Encours en milliards de francs .....	XVI - 7b		
8. Engagements contractés par les sociétés et les entreprises individuelles auprès des banques d'épargne et des entreprises régies par le chapitre 1 <sup>er</sup> de la loi du 10 juin 1964 :			
a) Variations en milliards de francs .....	XVI - 8a		
b) Encours en milliards de francs .....	XVI - 8b		
9. Engagements contractés par les sociétés et les entreprises individuelles auprès des établissements de crédit du secteur public :			
a) Variations en milliards de francs .....	XVI - 9a		
b) Encours en milliards de francs .....	XVI - 9b		
10. Engagements des sociétés à l'égard de l'étranger ...	XVI - 10		
11. Crédits d'escompte, d'avances et d'acceptation accordés à leur origine par les banques de dépôts, la Caisse Générale d'Épargne et de Retraite, la Société Nationale de Crédit à l'Industrie et la Caisse Nationale de Crédit Professionnel aux entreprises et particuliers et à l'étranger :			
1) Crédits d'un million de francs ou plus dont le bénéficiaire est un résident belge .....	XVI - 11.1		
2) Crédits d'un million de francs ou plus dont le bénéficiaire est un non-résident .....	XVI - 11.1		
<b>XVII. — Marché des capitaux.</b>			
1. Obligations en franc belge à plus d'un an émises par les pouvoirs publics .....	XVII - 1		
2. Obligations et bons de caisse en franc belge à plus d'un an par secteur émetteur .....	XVII - 2		
3. Obligations et bons de caisse en franc belge à plus d'un an : émissions nettes et acquisitions nettes par les particuliers et les sociétés .....	XVII - 3		
4. Obligations et bons de caisse en franc belge à plus d'un an : Ventilation par secteur émetteur et par secteur détenteur .....	XVII - 4		
5. Localisation des obligations linéaires dématérialisées ..	XVII - 5		
6. Emissions publiques d'obligations en franc belge à plus d'un an par le secteur public .....	XVII - 6		
7. Adjudications d'obligations linéaires .....	XVII - 7		
8. Emissions d'actions .....	XVII - 8		
9. Activité boursière .....	XVII - 9		
10. Emissions publiques en Belgique de parts ou d'actions d'organismes de placement collectif .....	XVII - 10		
11. Nombre et valeur d'inventaire des organismes de placement collectif de droit belge .....	XVII - 11		
<b>XVIII. — Marché monétaire.</b>			
1. Incidence des opérations de la Banque Nationale de Belgique sur le marché monétaire .....	XVIII - 1		
2. Régulation du marché monétaire par la Banque Nationale de Belgique .....	XVIII - 2		
3. Lignes de crédit individuelles des intermédiaires financiers auprès de la Banque Nationale de Belgique pour couvrir les déficits de fin de journée .....	XVIII - 3		
4. Plafonds pour les mobilisations d'effets de commerce par les établissements de crédit auprès de la Banque Nationale de Belgique .....	XVIII - 4		
5. Adjudications de crédits par la Banque Nationale de Belgique .....	XVIII - 5		
6. a) Emission de certificats de trésorerie à trois mois ..	XVIII - 6a		
b) Emission de certificats de trésorerie à un, six et douze mois .....	XVIII - 6b		
7. Transactions sur le marché secondaire des titres dématérialisés enregistrées par le système de clearing de la Banque Nationale de Belgique .....	XVIII - 7		
8. Localisation des certificats de trésorerie dématérialisés ..	XVIII - 8		

**XIX. — Taux d'intérêt.**

1. Taux de la Banque Nationale de Belgique et de l'Institut de Réescompte et de Garantie .....	<b>XIX - 1</b>
2. Taux de référence des certificats de trésorerie sur le marché secondaire .....	<b>XIX - 2</b>
3. Taux d'intérêt sur le marché interbancaire .....	<b>XIX - 3</b>
4. Taux d'intérêt débiteurs des intermédiaires financiers belges .....	<b>XIX - 4</b>
5. Taux d'intérêt créditeurs des intermédiaires financiers belges .....	<b>XIX - 5</b>
6. Taux de rendement à long terme sur le marché secondaire des obligations du secteur public .....	<b>XIX - 6</b>
7. Taux d'intérêt des dépôts en euro-devises à trois mois .....	<b>XIX - 7</b>
8. Taux de rendement bruts à long terme sur le marché secondaire : comparaison internationale .....	<b>XIX - 8</b>

**XX. — Banques d'émission étrangères.**

1. Taux d'escompte .....	<b>XX - 1</b>
--------------------------	---------------

**GRAPHIQUES.**

PNB calculé par l'analyse des dépenses .....	<b>I - 3</b>
Enquêtes sur la conjoncture .....	<b>I - 4</b>
Courbes synthétiques de l'industrie de la construction ..	<b>I - 4c.2</b>
Production industrielle .....	<b>IV - 1</b>
Production industrielle des pays de la Communauté Economique Européenne .....	<b>IV - 6</b>
Rémunérations des travailleurs — Gain moyen brut par heure prestée .....	<b>VI - 1</b>
Montants globaux des paiements effectués au moyen des dépôts bancaires a vue en franc belge et des avoirs en comptes de PC = chèques postaux .....	<b>XIV - 11</b>

**PRINCIPALES ABREVIATIONS UTILISEES**

<b>CEE</b>	<b>BNB</b>	Banque Nationale de Belgique.
	<b>CGER</b>	Communauté Economique Européenne.
<b>FECOM</b> <b>FMI</b>	<b>CNCP</b>	Caisse Générale d'Epargne et de Retraite.
		Caisse Nationale de Crédit Professionnel.
		Fonds Européen de Coopération Monétaire.
		Fonds Monétaire International.
<b>OCDE</b>	<b>INCA</b>	Institut National de Crédit Agricole.
	<b>INS</b>	Institut National de Statistique.
	<b>IRES</b>	Université Catholique de Louvain — Institut de Recherches Economiques.
	<b>IRG</b>	Institut de Réescompte et de Garantie.
	<b>MAE</b>	Ministère des Affaires Economiques.
	<b>OCCH</b>	Office Central de Crédit Hypothécaire.
	<b>OCF</b>	Office des Chèques Postaux.
		Organisation de Coopération et de Développement Economiques.
		Office National de l'Emploi.
		Organisation des Nations Unies.
<b>ONU</b>	<b>RTT</b>	Régie des Télégraphes et des Téléphones.
	<b>SABENA</b>	Société Anonyme Belge d'Exploitation de la Navigation Aérienne.
	<b>SNCB</b>	Société Nationale des Chemins de fer belges.
	<b>SNCI</b>	Société Nationale de Crédit à l'Industrie.
	<b>SNL</b>	Société Nationale du Logement.
<b>UEBL</b>	<b>TVA</b>	Taxe sur la Valeur Ajoutée.
		Union Economique Belgo-Luxembourgeoise.

**SIGNES CONVENTIONNELS**

—	la donnée n'existe pas ou ne s'applique pas.	
.	donnée non disponible.	
%	pour cent.	
*	provisoire ou estimation.	
!	rectifié.	
... 0 0,0	néant ou inférieur à la moitié de la dernière unité retenue.	
p.m.		pour mémoire.

**REMARQUE GENERALE**

Les totaux indiqués peuvent différer de la somme des rubriques, et ce en raison des arrondis.

## COMMUNICATION RAPIDE DES DONNEES

Les abonnés qui le désirent, peuvent obtenir la communication des données figurant aux tableaux VI-1, X-1 et 3, XV-1 à 6 et XIX-1, dès qu'elles sont établies. Les demandes sont à adresser à la Banque Nationale de Belgique, Service de Documentation, boulevard de Berlaimont 5, B - 1000 Bruxelles. Ces demandes préciseront quels sont, parmi les tableaux énumérés ci-dessus, ceux que l'abonné désire recevoir.

## STATISTIQUES ECONOMIQUES BELGES

La Banque a publié des recueils de séries statistiques afférentes à l'économie belge pour les périodes 1919 à 1928, 1929 à 1940, 1941 à 1950, 1950 à 1960, 1960 à 1970 et 1970 à 1980. Par ces publications, elle a voulu venir en aide à tous ceux qui portent un intérêt aux études économiques à moyen et long terme. Elle s'est efforcée de publier des séries statistiques comparables sur une longue période. Des notices à caractère technique précisent la portée des chiffres.

Les recueils peuvent s'obtenir par virement ou versement au compte 100-0123913-78 - « VAP - Fournitures à facturer - Publications du Service de Documentation » du montant indiqué ci-dessous (à majorer éventuellement de 6 p.c. de TVA pour la Belgique) en indiquant le recueil désiré.

	Belgique et Grand-Duché de Luxembourg	Etranger (voie normale)
1919-1928 (disponible en français seulement) .....	FB 100	FB 100
1929-1940 .....	FB 250	FB 250
1941-1950 .....	FB 400	FB 450
1950-1960 .....	FB 500	FB 600
1960-1970 .....	FB 1.000	FB 1.100
1970-1980 .....	FB 2.000	FB 2.600*

\* Voie aérienne FB 3.000.

Les demandes de renseignements peuvent être adressées à la Banque Nationale de Belgique, Service de Documentation, boulevard de Berlaimont 5, B - 1000 Bruxelles.

## I. — COMPTES NATIONAUX ET ENQUETES SUR LA CONJONCTURE

### 1. — REPARTITION DU PRODUIT NATIONAL ENTRE LES FACTEURS DE PRODUCTION

Estimations à prix courants

(milliards de francs)

Source : INS.

	1984	1985	1986	1987	1988	1989	1990	1991
<b>A. Rémunération des salariés<sup>1</sup> :</b>								
1. Salaires et traitements des travailleurs assujettis à la sécurité sociale .....	1.330,1	1.372,9	1.380,8	1.404,2	1.459,3	1.571,5	1.706,9	1.829,8
2. Rémunération des travailleurs assujettis à certaines dispositions spéciales en matière de sécurité sociale .....	63,2	66,2	68,7	70,0	71,5	72,9	76,2	78,7
3. Contribution des employeurs à la sécurité sociale .....	368,0	422,8	441,9	478,3	497,4	536,2	575,0	619,7
4. Rémunération des travailleurs non assujettis à la sécurité sociale .....	650,3	684,2	741,9	741,1	744,5	790,4	838,6	891,2
5. Corrections et compléments .....	128,1	137,6	163,5	186,2	200,3	197,2	201,9	207,7
Ajustement statistique .....	5,6	- 10,2	22,8	- 2,3	19,3	- 21,0	21,3	9,0
<b>Total ...</b>	<b>2.545,3</b>	<b>2.673,5</b>	<b>2.819,7</b>	<b>2.877,3</b>	<b>2.992,3</b>	<b>3.147,0</b>	<b>3.419,9</b>	<b>3.636,0</b>
<b>B. Revenu des entrepreneurs individuels et des sociétés de personnes :</b>								
1. Agriculture, horticulture et sylviculture <sup>1</sup>	72,5	69,8	68,9	62,0	66,9	92,3	81,2	76,3
2. Professions libérales <sup>1</sup> .....	138,7	155,6	169,4	186,6	205,3	233,7	253,1	275,5
3. Commerçants et artisans indépendants <sup>1</sup>	256,6	266,8	284,5	299,2	317,1	335,5	351,4	358,1
4. Revenu des sociétés de personnes <sup>2</sup> ....	25,5	31,8	41,6	46,2	52,5	65,8	60,3	54,8
Ajustement statistique .....	1,1	- 2,0	4,6	- 0,5	4,2	- 4,8	4,7	1,9
<b>Total ...</b>	<b>494,4</b>	<b>522,0</b>	<b>569,0</b>	<b>593,5</b>	<b>645,9</b>	<b>722,4</b>	<b>750,7</b>	<b>766,6</b>
<b>C. Revenu de la propriété échéant aux particuliers<sup>1</sup> :</b>								
1. Intérêts .....	463,4	500,9	517,5	514,9	523,4	548,9	606,9	670,6
2. Loyers (réellement perçus ou imputés)	144,8	159,3	173,8	190,0	203,3	214,0	223,7	235,8
3. Dividendes, tantièmes, dons .....	145,2	178,9	189,3	211,4	250,4	344,1	380,0	429,2
<b>Total ...</b>	<b>753,4</b>	<b>839,2</b>	<b>880,6</b>	<b>916,3</b>	<b>977,1</b>	<b>1.106,9</b>	<b>1.210,6</b>	<b>1.335,5</b>
<b>D. Bénéfices non distribués des sociétés<sup>2</sup> ....</b>	<b>88,5</b>	<b>139,3</b>	<b>212,9</b>	<b>228,7</b>	<b>264,0</b>	<b>341,1</b>	<b>268,0</b>	<b>198,2</b>
<b>E. Impôts directs des sociétés de toutes formes juridiques .....</b>	<b>132,7</b>	<b>148,4</b>	<b>156,6</b>	<b>164,3</b>	<b>177,6</b>	<b>182,0</b>	<b>187,6</b>	<b>185,3</b>
<b>F. Revenu de la propriété et de l'entreprise échéant à l'Etat :</b>								
1. Loyers imputés .....	33,2	36,0	39,3	43,9	49,7	56,7	58,4	63,0
2. Intérêts, dividendes, bénéfices .....	- 9,4	- 4,5	- 15,5	- 13,9	- 21,4	- 11,2	- 4,0	5,2
<b>Total ...</b>	<b>23,8</b>	<b>31,5</b>	<b>23,9</b>	<b>30,0</b>	<b>28,3</b>	<b>45,5</b>	<b>54,4</b>	<b>68,2</b>
<b>G. Intérêts de la dette publique .....</b>	<b>- 441,6</b>	<b>- 510,5</b>	<b>- 569,5</b>	<b>- 560,1</b>	<b>- 571,9</b>	<b>- 639,4</b>	<b>- 703,6</b>	<b>- 710,3</b>
<b>Revenu national net au coût des facteurs</b>	<b>3.596,5</b>	<b>3.843,4</b>	<b>4.093,1</b>	<b>4.250,1</b>	<b>4.513,4</b>	<b>4.905,5</b>	<b>5.187,7</b>	<b>5.479,6</b>
<b>H. Amortissements .....</b>	<b>423,3</b>	<b>455,8</b>	<b>471,5</b>	<b>497,0</b>	<b>553,4</b>	<b>598,0</b>	<b>622,8</b>	<b>667,4</b>
<b>Revenu national brut au coût des facteurs</b>	<b>4.019,8</b>	<b>4.299,2</b>	<b>4.564,6</b>	<b>4.747,0</b>	<b>5.066,9</b>	<b>5.503,5</b>	<b>5.810,5</b>	<b>6.147,0</b>
<b>I. Impôts indirects .....</b>	<b>535,4</b>	<b>560,8</b>	<b>578,1</b>	<b>618,2</b>	<b>659,8</b>	<b>725,7</b>	<b>762,8</b>	<b>792,6</b>
<b>J. Subventions .....</b>	<b>- 61,8</b>	<b>- 64,7</b>	<b>- 68,0</b>	<b>- 55,9</b>	<b>- 64,0</b>	<b>- 63,7</b>	<b>- 63,8</b>	<b>- 84,2</b>
<b>Produit national brut aux prix du marché</b>	<b>4.493,4</b>	<b>4.795,4</b>	<b>5.074,8</b>	<b>5.309,3</b>	<b>5.662,7</b>	<b>6.165,5</b>	<b>6.509,6</b>	<b>6.855,4</b>

<sup>1</sup> Avant taxation.

<sup>2</sup> Après taxation.

## I - 2. — VALEUR AJOUTÉE BRUTE, AUX PRIX DU MARCHÉ, PAR BRANCHE D'ACTIVITÉ

Estimations à prix courants

(milliards de francs)

Source : INS.

	1984	1985	1986	1987	1988	1989	1990	1991
1. Agriculture, sylviculture et pêche .....	112,3	112,2	114,2	108,3	113,3	139,9	125,5	130,8
2. Industries extractives .....	22,4	22,2	17,4	15,6	14,8	15,9	16,0	17,2
3. Industries manufacturières :								
a) Denrées alimentaires, boissons et tabac	208,6	221,3	228,6	228,7	225,1	240,2	252,9	267,2
b) Textiles .....	47,4	51,2	59,5	59,7	50,5	50,4	52,7	48,6
c) Vêtements et chaussures .....	24,7	26,2	27,1	27,6	26,3	28,8	33,7	35,9
d) Bois et meubles .....	41,6	45,0	47,4	49,9	53,0	63,9	65,5	71,1
e) Papier, impression, édition .....	54,6	59,5	65,1	67,9	77,6	83,4	89,7	88,5
f) Industrie chimique et activités connexes	145,3	159,1	182,0	158,8	180,5	193,1	192,7	193,3
g) Terre cuite, céramique, verre et ciment	40,8	39,9	44,4	48,0	53,7	59,3	61,6	58,0
h) Fer, acier et métaux non ferreux .....	68,4	73,4	76,5	71,3	100,9	125,9	113,6	86,9
i) Fabrications métalliques et constructions navales .....	252,1	294,5	291,0	301,6	337,2	358,2	374,2	338,1
j) Industries non dénommées ailleurs .....	158,5	168,2	177,2	184,5	203,9	229,7	260,0	275,0
<i>Total de la rubrique 3 ...</i>	<i>1.041,9</i>	<i>1.138,4</i>	<i>1.198,9</i>	<i>1.198,1</i>	<i>1.308,6</i>	<i>1.433,0</i>	<i>1.496,6</i>	<i>1.462,5</i>
4. Construction .....	241,5	252,3	261,9	272,6	312,4	353,4	387,8	409,3
5. Electricité, gaz et eau .....	160,9	176,4	167,6	175,7	181,0	181,7	191,3	203,8
6. Commerce, banques, assurances, immeu- bles d'habitation :								
a) Commerce .....	870,9	955,0	1.049,4	1.126,3	1.181,1	1.249,4	1.376,7	1.439,8
b) Services financiers et assurances .....	256,1	279,6	325,2	355,0	358,6	368,5	345,9	377,1
c) Immeubles d'habitation .....	257,9	277,8	294,7	314,9	335,6	357,1	377,8	401,0
<i>Total de la rubrique 6 ...</i>	<i>1.384,9</i>	<i>1.512,4</i>	<i>1.669,3</i>	<i>1.796,1</i>	<i>1.875,3</i>	<i>1.975,1</i>	<i>2.100,3</i>	<i>2.217,9</i>
7. Transports et communications .....	359,4	390,5	385,6	411,4	457,1	489,3	523,9	562,9
8. Services .....	1.339,8	1.419,4	1.508,0	1.568,5	1.657,5	1.820,3	1.946,8	2.067,0
9. Correction pour investissements par moyens propres .....	6,1	6,8	7,1	7,6	9,3	10,2	11,7	11,6
10. Consommation intermédiaire d'intérêts im- putés correspondant aux services gratuits rendus par les intermédiaires financiers	- 72,9	- 79,1	- 92,3	- 92,3	- 88,9	- 87,0	- 82,4	- 87,6
11. TVA déductible sur la formation de capital	- 77,6	- 85,5	- 94,2	- 102,6	- 115,3	- 129,5	- 143,4	- 148,3
Ajustement statistique .....	23,3	- 7,7	- 19,5	- 10,1	- 17,9	- 4,9	- 6,6	29,8
<b>Produit intérieur brut aux prix du marché .....</b>	<b>4.541,9</b>	<b>4.858,4</b>	<b>5.124,0</b>	<b>5.348,9</b>	<b>5.707,2</b>	<b>6.197,5</b>	<b>6.567,5</b>	<b>6.877,0</b>
12. Paiements nets de revenus aux facteurs de production dus par le reste du monde	- 48,5	- 63,0	- 49,2	- 39,6	- 44,5	- 32,0	- 57,9	- 21,6
<b>Produit national brut aux prix du marché</b>	<b>4.493,4</b>	<b>4.795,4</b>	<b>5.074,8</b>	<b>5.309,3</b>	<b>5.662,7</b>	<b>6.165,5</b>	<b>6.509,6</b>	<b>6.855,4</b>

### I - 3. — PNB CALCULE PAR L'ANALYSE DES DEPENSES

(milliards de francs)

Source : JNS.

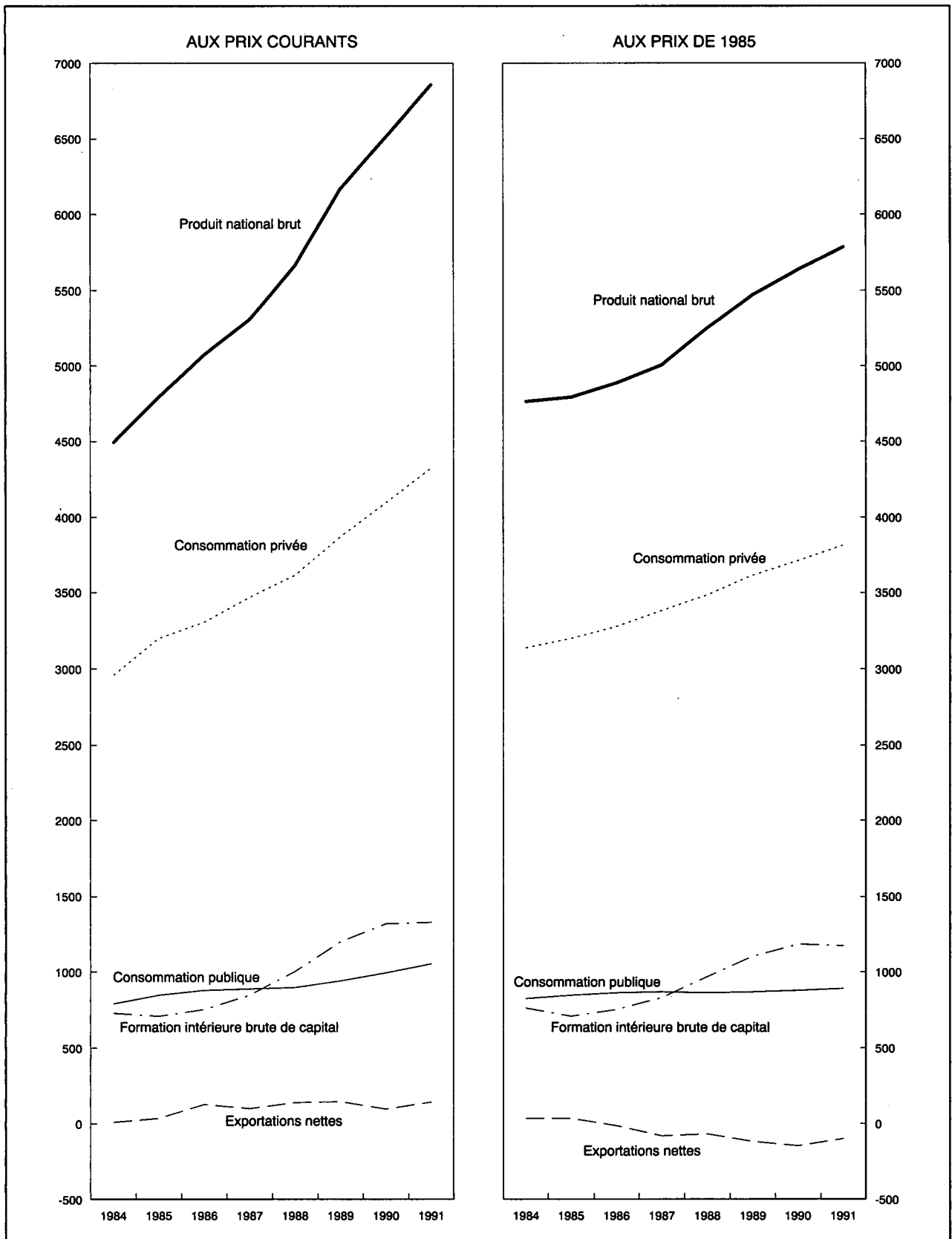

### I - 3a. — AFFECTATION DU PRODUIT NATIONAL

Estimations à prix courants

(milliards de francs)

Source : INS.

	1984	1985	1986	1987	1988	1989	1990	1991
<b>A. Consommation privée :</b>								
1. Produits alimentaires .....	560,2	593,3	607,2	614,3	625,6	651,7	679,2	706,6
2. Boissons .....	123,8	128,6	132,7	138,3	142,6	149,2	167,5	171,7
3. Tabac .....	53,4	54,4	55,6	54,6	55,7	57,2	58,2	60,8
4. Vêtements et effets personnels .....	224,2	237,7	250,9	263,7	278,6	291,2	319,3	340,0
5. Loyers, taxes, eau .....	340,9	364,9	386,5	410,8	434,9	461,1	486,1	516,9
6. Chauffage et éclairage .....	202,9	220,5	183,0	167,5	155,0	161,6	171,9	184,9
7. Articles ménagers durables .....	242,8	258,5	292,4	314,2	337,5	365,3	394,5	417,9
8. Entretien de la maison .....	120,0	125,6	132,1	135,3	136,9	142,6	148,7	155,1
9. Soins personnels et hygiène .....	324,8	347,2	368,2	387,2	410,1	437,6	465,6	501,8
10. Transports .....	351,6	372,5	374,9	394,3	425,7	466,2	511,6	539,5
11. Communications : PTT .....	26,2	28,4	30,3	33,2	35,1	37,0	39,5	41,2
12. Loisirs .....	272,7	291,3	306,4	326,8	356,6	384,0	417,5	444,8
13. Enseignement et recherches .....	6,6	7,1	7,5	7,9	8,3	8,7	9,1	9,4
14. Services financiers .....	137,5	148,8	172,9	190,6	193,2	201,3	200,1	212,4
15. Services divers .....	25,2	28,0	30,1	34,7	37,2	44,3	47,1	52,0
16. Dépenses personnelles à l'étranger ...	93,3	100,7	107,1	121,0	138,8	139,7	148,5	155,9
17. Moins : dépenses des non-résidents en Belgique .....	-121,0	-124,8	-124,5	-137,2	-152,6	-149,8	-153,2	-154,8
Ajustement statistique .....	-24,0	16,3	-6,5	10,3	-4,3	23,4	-14,7	-31,1
<b>Total ...</b>	<b>2.961,3</b>	<b>3.199,1</b>	<b>3.306,8</b>	<b>3.467,6</b>	<b>3.614,8</b>	<b>3.872,4</b>	<b>4.096,6</b>	<b>4.324,9</b>
<b>B. Consommation publique :</b>								
1. Rémunérations et pensions .....	582,4	620,0	642,9	640,3	645,2	680,8	723,2	768,1
2. Achats courants de biens et services ..	158,1	172,7	178,2	183,0	178,4	176,8	183,2	193,7
3. Intérêt imputé des bâtiments administratifs et des établissements d'enseignement des pouvoirs publics .....	33,2	36,0	39,3	43,9	49,7	56,7	58,4	63,0
4. Loyer payé .....	5,8	6,7	7,3	7,5	8,1	8,1	8,9	9,4
5. Amortissement des bâtiments administratifs et des établissements d'enseignement des pouvoirs publics .....	8,6	9,3	10,1	11,3	12,7	14,5	14,9	16,1
6. Amortissement mobilier et matériel ...	4,2	4,4	4,7	5,0	4,9	5,2	5,2	5,2
<b>Total ...</b>	<b>792,4</b>	<b>849,1</b>	<b>882,5</b>	<b>890,9</b>	<b>898,9</b>	<b>942,1</b>	<b>993,8</b>	<b>1055,5</b>
<b>C. Formation intérieure brute de capital :</b>								
1. Agriculture, sylviculture et pêche .....	17,4	18,0	19,6	21,2	20,3	20,1	23,1	20,6
2. Industries extractives .....	5,0	4,0	3,6	1,4	3,3	6,5	8,0	8,1
3. Industries manufacturières .....	140,3	157,5	178,4	191,5	237,7	299,5	349,6	344,9
4. Construction .....	11,3	12,6	15,1	15,2	22,9	25,0	28,3	27,9
5. Electricité, gaz et eau .....	45,5	47,8	41,0	37,8	37,9	46,3	45,8	49,2
6. Commerce, banques, assurances .....	101,7	113,7	129,2	147,2	174,0	197,9	213,0	220,4
7. Immeubles d'habitation .....	138,3	152,2	163,8	183,6	230,4	288,4	322,4	325,8
8. Transports et communications .....	102,7	93,0	87,9	89,5	84,9	93,8	101,8	109,9
9. Pouvoirs publics et enseignement ....	103,1	95,9	89,5	84,9	91,5	89,0	94,0	105,7
10. Autres services .....	43,5	46,3	55,5	62,8	80,5	100,7	112,3	118,4
11. Variations de stocks .....	25,7	-34,7	-27,4	10,1	23,4	27,1	25,4	8,0
Ajustement statistique .....	-5,9	3,6	-1,5	2,5	-1,2	7,3	-4,7	-9,6
<b>Total ...</b>	<b>728,6</b>	<b>710,0</b>	<b>754,7</b>	<b>847,7</b>	<b>1.005,7</b>	<b>1.201,4</b>	<b>1.318,9</b>	<b>1.329,3</b>
<b>D. Exportations nettes de biens et services :</b>								
1. Revenus des facteurs reçus du reste du monde .....	596,3	710,7	635,2	611,5	728,9	1.088,1	1.212,4	1.427,9
2. Exportations de biens et services .....	3.336,6	3.479,1	3.366,9	3.476,7	3.907,2	4.513,1	4.638,8	4.763,0
Exportations totales ...	3.932,9	4.189,8	4.002,1	4.088,2	4.636,1	5.601,2	5.851,2	6.190,9
3. Revenus des facteurs versés au reste du monde .....	644,8	773,7	684,4	651,1	773,4	1.120,1	1.270,3	1.449,5
4. Importations de biens et services .....	3.276,9	3.379,0	3.186,9	3.334,1	3.719,4	4.331,5	4.480,6	4.595,7
Importations totales ...	3.921,7	4.152,7	3.871,3	3.985,2	4.492,8	5.451,6	5.750,9	6.045,2
Exportations nettes ...	11,2	37,1	130,8	103,0	143,3	149,6	100,3	145,7
<b>Produit national brut aux prix du marché ..</b>	<b>4.493,4</b>	<b>4.795,4</b>	<b>5.074,8</b>	<b>5.309,3</b>	<b>5.662,7</b>	<b>6.165,5</b>	<b>6.509,6</b>	<b>6.855,4</b>



## I - 3b. — AFFECTATION DU PRODUIT NATIONAL

Estimations aux prix de 1985 — Indices 1985 = 100

Source : INS.

	1984	1985	1986	1987	1988	1989	1990	1991
<b>A. Consommation privée :</b>								
1. Produits alimentaires .....	98	100	101	103	104	106	107	110
2. Boissons .....	100	100	100	104	106	108	115	113
3. Tabac .....	107	100	96	90	91	86	83	84
4. Vêtements et effets personnels .....	101	100	99	99	100	102	109	113
5. Loyers, taxes, eau .....	98	100	102	104	107	110	112	115
6. Chauffage et éclairage .....	96	100	98	100	95	94	97	103
7. Articles ménagers durables .....	98	100	109	115	122	130	138	143
8. Entretien de la maison .....	101	100	101	101	101	103	105	106
9. Soins personnels et hygiène .....	98	100	101	103	108	112	114	115
10. Transports .....	99	100	104	107	113	118	125	127
11. Communications : PTT .....	96	100	103	112	119	126	130	137
12. Loisirs .....	100	100	101	104	112	117	122	124
13. Enseignement et recherches .....	98	100	102	104	106	108	109	111
14. Services financiers .....	98	100	112	127	134	142	143	149
15. Services divers .....	95	100	102	114	120	140	144	153
16. Dépenses personnelles à l'étranger ...	99	100	101	112	125	121	122	120
17. Moins : dépenses des non-résidents en Belgique .....	103	100	95	102	111	105	101	97
<i>Total ...</i>	98	100	103	106	109	113	116	119
<b>B. Consommation publique :</b>								
1. Rémunérations et pensions .....	98	100	101	101	101	102	103	104
2. Achats courants de biens et services ..	95	100	103	105	101	97	97	100
3. Intérêt imputé et amortissement des bâtiments administratifs et des établissements d'enseignement des pouvoirs publics ; loyer payé ; amortissement sur mobilier et matériel du pouvoir central	96	100	105	111	119	129	129	135
<i>Total ...</i>	98	100	102	102	102	103	104	105
<b>C. Formation intérieure brute de capital :</b>								
1. Agriculture, sylviculture et pêche .....	100	100	107	116	109	104	116	101
2. Industries extractives .....	127	100	88	35	81	151	181	180
3. Industries manufacturières .....	91	100	112	120	147	179	204	197
4. Construction .....	93	100	117	118	175	181	198	189
5. Electricité, gaz et eau .....	99	100	86	79	78	91	88	92
6. Commerce, banques, assurances .....	93	100	113	128	149	162	169	170
7. Immeubles d'habitation .....	96	100	105	113	138	164	178	176
8. Transports et communications .....	114	100	94	96	89	94	100	104
9. Pouvoirs publics (à l'exclusion de l'enseignement) .....	112	100	102	107	122	114	112	129
10. Enseignement .....	111	100	83	67	57	52	60	61
11. Autres services .....	98	100	119	135	169	202	219	226
<i>Total ...</i>	108	100	106	118	137	156	167	166
<b>D. Exportations nettes de biens et services :</b>								
1. Revenus des facteurs reçus du reste du monde .....	89	100	86	81	96	137	148	169
2. Exportations de biens et services .....	99	100	105	113	123	133	139	144
Exportations totales ...	97	100	102	108	119	134	141	148
3. Revenus des facteurs versés au reste du monde .....	89	100	85	80	93	129	142	157
4. Importations de biens et services .....	99	100	107	118	128	140	146	150
Importations totales ...	97	100	103	111	121	138	146	152
<b>Produit national brut aux prix du marché ..</b>	<b>99</b>	<b>100</b>	<b>102</b>	<b>104</b>	<b>110</b>	<b>114</b>	<b>118</b>	<b>121</b>

## I - 4. — ENQUETES SUR LA CONJONCTURE

### Courbes synthétiques

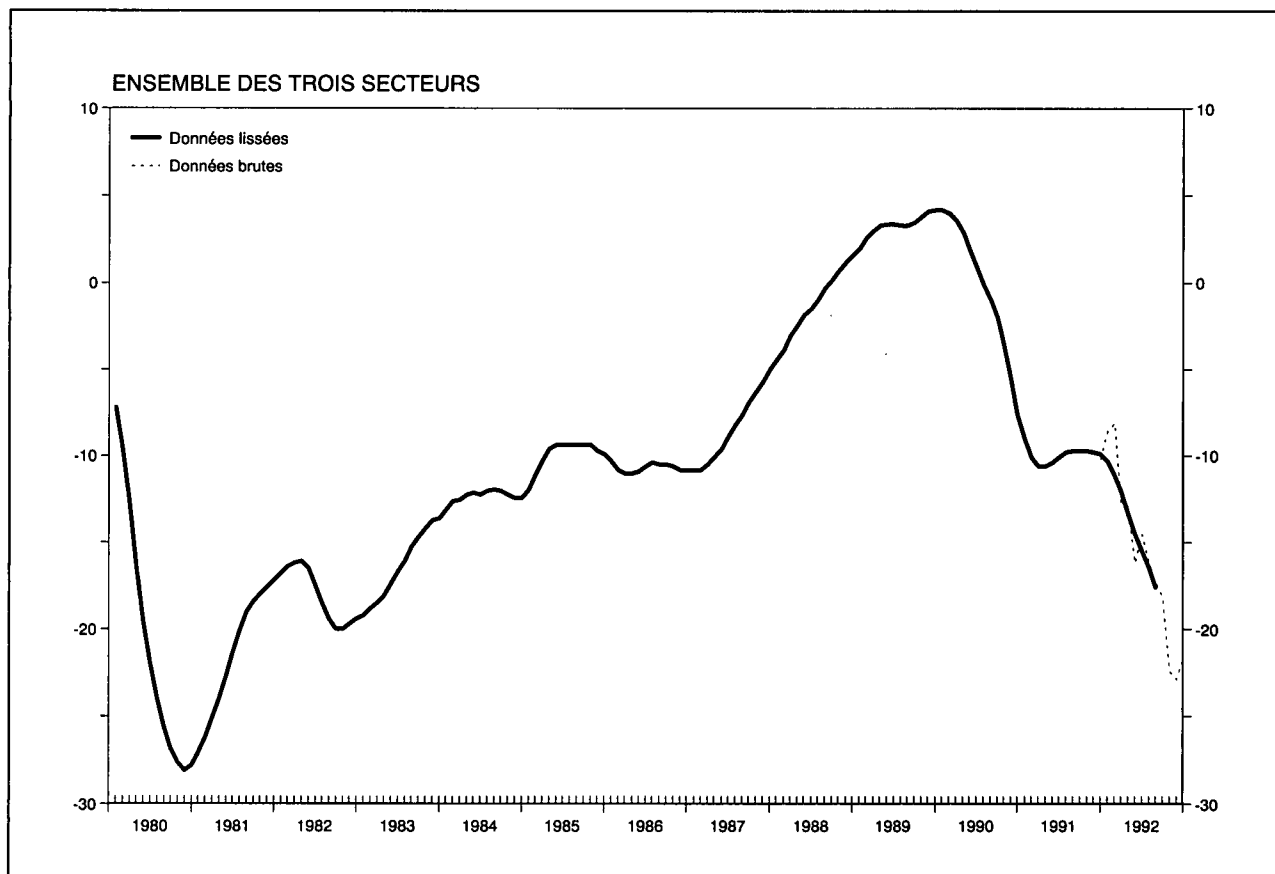

#### Résultats du mois de novembre

L'indicateur synthétique brut de la Banque Nationale a poursuivi son repli au cours du mois de novembre, même si celui-ci a été moins accentué qu'au cours des quatre mois précédents. Ce recul cache des évolutions divergentes dans les trois branches d'activité sur lesquelles portent les enquêtes mensuelles. Une nette baisse a été enregistrée dans le commerce; après plusieurs mois de recul, l'industrie manufacturière a pratiquement stagné au niveau du mois précédent; dans l'industrie de la construction, la tendance à la hausse observée le mois précédent s'est fortement intensifiée.

L'indicateur synthétique lissé, qui reflète la tendance fondamentale du climat conjoncturel, s'est replié pour le neuvième mois consécutif. Ce recul persistant s'est manifesté dans les résultats lissés des trois secteurs. Ce n'est que dans l'industrie de la construction que la nette évolution à la baisse semble s'être arrêtée. On ne décèle toujours aucun signe qui laisse augurer d'une reprise conjoncturelle prochaine et durable. Le climat conjoncturel actuel est à l'image des incertitudes et du manque de confiance des entreprises que l'on observe dans la plupart des pays européens.

#### Résultats du mois de décembre

La tendance à la baisse de l'indicateur synthétique brut de la Banque Nationale a été interrompue au cours du mois de décembre. Ce résultat doit toutefois être interprété avec prudence, car il a été influencé par la période des vacances de Noël. De plus en plus d'entreprises, et notamment l'ensemble de l'industrie de la construction, introduisent en effet une période de vacances de deux semaines en décembre. La légère amélioration du climat conjoncturel est due essentiellement à la hausse de l'indicateur du commerce. Ce sont surtout les indicateurs concernant le chiffre d'affaires qui ont évolué favorablement. Ceci semble indiquer que les achats traditionnels de fin d'année ont été plus soutenus que ce que ne le laissaient augurer le manque de confiance des consommateurs au cours des derniers mois.

L'indicateur synthétique lissé, qui ne tient pas compte des points extrêmes et reflète donc le mouvement fondamental de la conjoncture, a baissé pour le dixième mois consécutif. Au vu des résultats des trois derniers mois, on doit s'attendre à une prolongation de cette tendance.

I - 4. — ENQUÊTES SUR LA CONJONCTURE (suite 1)

Courbes synthétiques

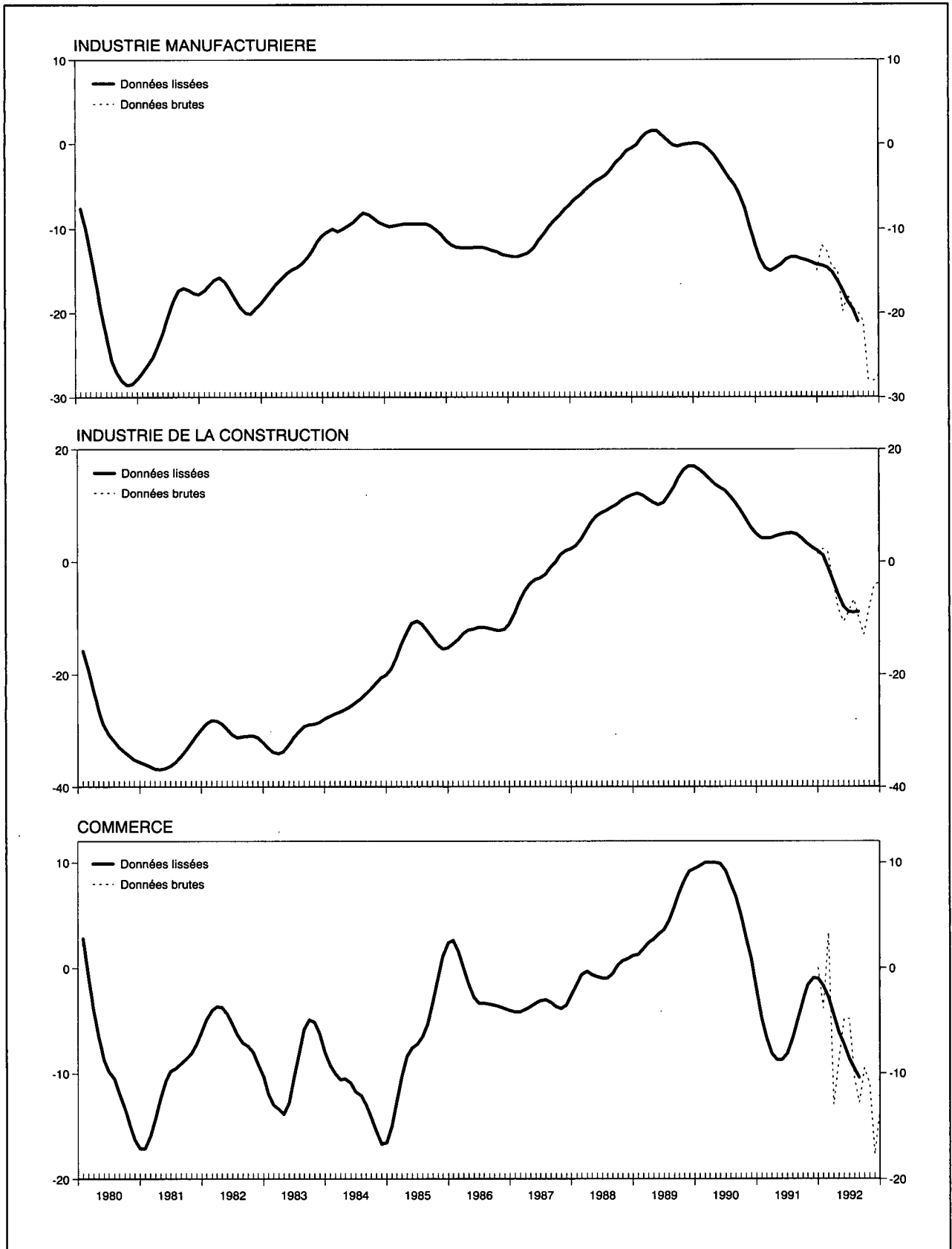

### I - 4a. — ENQUÊTES SUR LA CONJONCTURE

Valeur chiffrée des courbes synthétiques

	Industrie manufacturière		Industrie de la construction à l'exclusion du génie civil et des travaux routiers		Commerce		Courbe globale		Industrie de la construction y compris le génie civil et les travaux routiers <sup>1</sup>	
	Série lissée <sup>2</sup>	Série brute dessaisonnalisée	Série lissée <sup>2</sup>	Série brute dessaisonnalisée	Série lissée <sup>2</sup>	Série brute dessaisonnalisée	Série lissée <sup>2</sup>	Série brute dessaisonnalisée	Série lissée <sup>2</sup>	Série brute dessaisonnalisée
1989 Décembre .....	+ 0,1	- 0,3	+17,0	+17,3	+ 9,4	+12,7	+ 4,2	+ 4,3	+10,8	+10,9
1990 Janvier .....	+ 0,1	+ 1,8	+16,4	+25,7	+ 9,7	+ 6,8	+ 4,2	+ 6,1	+10,4	+18,9
Février .....	- 0,1	+ 1,5	+15,6	+14,0	+10,0	+10,0	+ 4,0	+ 4,7	+ 9,6	+10,0
Mars .....	- 0,6	- 1,1	+14,7	+15,4	+10,0	+10,2	+ 3,6	+ 3,1	+ 8,8	+ 8,4
Avril .....	- 1,2	- 3,1	+13,8	+ 7,7	+10,0	+ 9,8	+ 2,9	+ 0,5	+ 7,8	+ 0,9
Mai .....	- 2,1	+ 0,1	+13,2	+13,6	+ 9,9	+10,7	+ 1,9	+ 3,7	+ 6,9	+ 5,8
Juin .....	- 3,1	- 4,3	+12,6	+14,1	+ 9,2	+ 5,2	+ 0,9	- 0,1	+ 6,5	+ 7,6
Juillet .....	- 4,0	- 2,1	+11,6	+12,1	+ 8,0	+12,2	- 0,1	+ 2,2	+ 6,0	+ 7,1
Août .....	- 4,8	- 4,8	+10,5	+ 8,9	+ 6,8	+ 5,2	- 1,0	- 1,2	+ 5,2	+ 3,7
Septembre .....	- 5,8	- 5,4	+ 9,2	+ 6,0	+ 5,0	+ 9,2	- 2,1	- 1,5	+ 4,4	+ 1,9
Octobre .....	- 7,5	- 6,0	+ 7,6	+10,9	+ 2,8	- 0,8	- 3,7	- 2,7	+ 3,0	+ 6,8
Novembre .....	- 9,6	-10,0	+ 6,1	+ 8,1	+ 0,8	- 1,8	- 5,6	- 6,1	+ 1,5	+ 3,1
Décembre .....	-11,8	-12,4	+ 5,0	+ 1,0	- 2,1	+ 6,5	- 7,6	- 7,6	+ 0,6	- 3,8
1991 Janvier .....	-13,5	-14,5	+ 4,3	+ 4,0	- 4,8	- 4,0	- 9,1	-10,2	- 0,2	- 0,5
Février .....	-14,6	-17,0	+ 4,2	+ 2,3	- 6,6	-12,8	-10,1	-13,5	- 0,4	- 3,8
Mars .....	-14,9	-15,6	+ 4,3	+ 9,0	- 8,1	- 8,7	-10,6	-10,9	- 0,2	+ 6,0
Avril .....	-14,6	-12,9	+ 4,6	+ 5,3	- 8,7	- 8,5	-10,6	- 9,5	0,0	+ 3,9
Mai .....	-14,2	-15,4	+ 4,8	+ 4,4	- 8,7	- 8,7	-10,4	-11,4	+ 0,2	- 0,2
Juin .....	-13,6	-13,9	+ 5,0	+ 2,6	- 8,1	- 9,2	-10,1	-10,7	+ 0,4	- 0,2
Juillet .....	-13,3	-11,6	+ 5,1	+ 5,1	- 6,7	- 1,7	- 9,8	- 7,6	+ 0,5	+ 0,5
Août .....	-13,3	-13,0	+ 4,8	+ 6,3	- 4,9	- 4,3	- 9,7	- 8,8	+ 0,3	+ 3,8
Septembre .....	-13,5	-13,3	+ 4,1	+ 5,9	- 3,1	- 9,0	- 9,7	- 9,8	- 0,1	+ 2,1
Octobre .....	-13,7	-13,9	+ 3,3	+ 2,3	- 1,6	- 1,3	- 9,7	- 9,6	- 0,4	- 1,1
Novembre .....	-13,9	-18,3	+ 2,5	+ 2,0	- 0,9	+ 0,3	- 9,8	-12,5	- 0,8	- 1,0
Décembre .....	-14,2	-14,9	+ 2,0	+ 1,4	- 1,0	0,0	- 9,9	-10,2	- 1,0	- 1,3
1992 Janvier .....	-14,3	-11,9	+ 1,1	+ 2,3	- 1,7	- 3,8	-10,3	- 8,6	- 1,3	+ 1,3
Février .....	-14,5	-12,6	- 0,9	+ 1,7	- 2,8	+ 3,3	-11,1	- 8,1	- 2,4	+ 0,7
Mars .....	-15,1	-14,6	- 3,4	- 3,4	- 4,4	-13,0	-12,0	-12,7	- 4,0	- 3,0
Avril .....	-16,1	-14,8	- 5,9	- 8,3	- 6,1	- 8,7	-13,3	-12,9	- 5,7	- 7,3
Mai .....	-17,3	-19,8	- 8,0	-10,7	- 7,3	- 4,8	-14,5	-16,2	- 7,4	- 9,3
Juin .....	-18,6	-17,8	- 8,9	- 8,9	- 8,6	- 4,8	-15,5	-14,5	- 8,4	- 7,9
Juillet .....	-19,6	-19,4	- 9,0	- 6,7	- 9,6	-10,5	-16,5	-16,2	- 8,7	- 8,1
Août .....	-21,0	-19,9	- 8,9	- 9,9	-10,4	-12,8	-17,6	-17,3	- 9,0	-10,9
Septembre .....	.	-21,0	.	-12,9	.	- 9,5	.	-18,1	.	-13,4
Octobre .....	.	-27,9	.	- 8,3	.	-11,0	.	-22,4	.	- 9,0
Novembre .....	.	-28,0	.	- 4,1	.	-17,7	.	-22,9	.	- 4,8
Décembre .....	.	-27,3	.	- 3,7	.	-13,3	.	-21,7	.	- 4,6

<sup>1</sup> Moyenne pondérée de la courbe du gros œuvre de bâtiments (70 p.c.) et de la courbe des travaux de génie civil et des travaux routiers (30 p.c.). Bien que le secteur des travaux de génie civil et des travaux routiers ne soit pas pris en considération pour le calcul de la courbe synthétique globale, son évolution n'étant pas normalement parallèle à celle de la conjoncture, il a été jugé opportun

de calculer une courbe synthétique pour la construction l'incorporant, ceci afin de disposer d'un indicateur qui s'étend à l'ensemble de l'industrie de la construction par analogie à la plupart des statistiques.

<sup>2</sup> Le lissage est effectué sur les données brutes dessaisonnalisées.

# I - 4b.1 — INDUSTRIE MANUFACTURIERE

Valeur chiffrée de la courbe synthétique et de ses composantes

	Evolution						Appréciation						Prévisions				Courbe synthétique		p.m. Prix de vente <sup>1</sup>				
	rythme de production		commandes du marché intérieur		commandes à l'exportation		carnet de commandes total		carnet de commandes à l'exportation		stocks de produits finis		emploi		demande				évolution		prévisions		
	Série lissée <sup>2</sup>	Série brute dessaisonnalisée	Série lissée <sup>2</sup>	Série brute dessaisonnalisée	Série lissée <sup>2</sup>	Série brute dessaisonnalisée	Série lissée <sup>2</sup>	Série brute dessaisonnalisée	Série lissée <sup>2</sup>	Série brute dessaisonnalisée	Série lissée <sup>2</sup>	Série brute dessaisonnalisée	Série lissée <sup>2</sup>	Série brute dessaisonnalisée	Série lissée <sup>2</sup>	Série brute dessaisonnalisée	Série lissée <sup>2</sup>	Série brute dessaisonnalisée	Série lissée <sup>2</sup>	Série brute dessaisonnalisée	Série lissée <sup>2</sup>	Série brute dessaisonnalisée	
1990	Décembre	- 4,3	- 7	- 7,8	- 12	- 10,8	- 9	- 17,6	- 19	- 24,3	- 23	+ 5,1	+ 3	- 12,4	- 12	- 13,3	- 14	- 11,8	- 12,4	- 1,8	- 5	+ 5,8	+ 5
1991	Janvier	- 5,4	- 4	- 9,1	- 10	- 13,0	- 11	- 21,0	- 21	- 26,6	- 29	+ 5,4	+ 4	- 13,3	- 17	- 13,6	- 20	- 13,5	- 14,5	- 1,8	- 5	+ 4,5	+ 4
	Février	- 6,1	- 10	- 10,1	- 9	- 14,8	- 19	- 23,4	- 28	- 28,6	- 31	+ 5,8	+ 10	- 13,0	- 14	- 13,0	- 15	- 14,6	- 17,0	- 1,8	+ 1	+ 3,1	+ 4
	Mars	- 6,5	- 6	- 10,8	- 12	- 15,8	- 22	- 24,9	- 26	- 29,6	- 32	+ 6,1	+ 7	- 11,6	- 14	- 11,6	- 6	- 14,9	- 15,6	- 2,1	0	+ 1,9	+ 2
	Avril	- 6,5	- 7	- 11,3	- 7	- 15,0	- 17	- 25,8	- 24	- 29,8	- 29	+ 6,3	+ 6	- 9,9	- 7	- 10,0	- 6	- 14,6	- 12,9	- 2,8	- 2	+ 0,6	0
	Mai	- 6,4	- 5	- 11,8	- 18	- 13,0	- 13	- 26,0	- 31	- 29,6	- 30	+ 6,3	+ 6	- 8,1	- 8	- 9,0	- 12	- 14,2	- 15,4	- 3,3	- 4	- 0,5	- 4
	Juin	- 6,3	- 7	- 11,6	- 16	- 11,0	- 9	- 26,0	- 26	- 29,4	- 26	+ 6,3	+ 10	- 7,1	- 7	- 8,8	- 10	- 13,6	- 13,9	- 3,8	- 4	- 1,1	- 1
	Juillet	- 6,4	- 5	- 10,9	- 6	- 9,5	- 9	- 26,1	- 25	- 29,5	- 32	+ 6,4	+ 3	- 6,9	- 6	- 9,1	- 7	- 13,3	- 11,6	- 4,0	- 4	- 1,3	- 1
	Août	- 6,5	- 7	- 10,5	- 12	- 9,0	- 9	- 26,5	- 27	- 30,1	- 26	+ 7,0	+ 10	- 6,8	- 5	- 9,8	- 8	- 13,3	- 13,0	- 4,4	- 8	- 0,9	- 3
	Septembre	- 6,3	- 3	- 10,3	- 7	- 8,8	- 19	- 27,0	- 25	- 30,9	- 29	+ 8,0	+ 5	- 6,9	- 7	- 10,0	- 11	- 13,5	- 13,3	- 4,9	- 12	+ 0,1	- 2
	Octobre	- 5,4	- 7	- 10,1	- 9	- 8,3	- 7	- 27,5	- 28	- 31,6	- 32	+ 8,9	+ 7	- 7,1	- 10	- 9,8	- 11	- 13,7	- 13,9	- 5,0	0	+ 1,3	+ 3
	Novembre	- 4,1	- 9	- 10,9	- 20	- 7,8	- 22	- 27,9	- 31	- 31,9	- 38	+ 9,6	+ 10	- 7,5	- 6	- 9,3	- 10	- 13,9	- 18,3	- 5,1	- 4	+ 2,3	+ 3
	Décembre	- 2,9	- 2	- 11,8	- 15	- 7,1	- 7	- 28,0	- 30	- 31,6	- 38	+ 10,0	+ 11	- 8,5	- 8	- 8,8	- 8	- 14,2	- 14,9	- 5,0	- 7	+ 2,8	+ 2
1992	Janvier	- 2,5	0	- 12,5	- 10	- 6,6	- 3	- 28,0	- 27	- 31,4	- 31	+ 10,0	+ 11	- 9,9	- 8	- 8,6	- 5	- 14,3	- 11,9	- 4,8	- 5	+ 2,6	+ 7
	Février	- 3,1	+ 2	- 13,6	- 7	- 6,5	- 6	- 28,0	- 28	- 31,1	- 31	+ 10,0	+ 10	- 11,3	- 13	- 9,4	- 8	- 14,5	- 12,6	- 5,0	- 4	+ 2,0	+ 5
	Mars	- 3,9	- 6	- 14,5	- 14	- 7,3	- 7	- 28,3	- 28	- 31,3	- 29	+ 10,0	+ 9	- 13,0	- 13	- 10,8	- 11	- 15,1	- 14,6	- 5,4	- 5	+ 1,0	+ 2
	Avril	- 4,6	- 5	- 15,3	- 15	- 8,9	- 5	- 28,8	- 26	- 32,1	- 30	+ 10,1	+ 10	- 14,4	- 14	- 12,6	- 13	- 16,1	- 14,8	- 5,6	- 6	- 0,3	- 6
	Mai	- 5,0	- 5	- 16,3	- 18	- 10,8	- 26	- 29,5	- 30	- 33,5	- 37	+ 10,8	+ 11	- 15,3	- 17	- 14,8	- 14	- 17,3	- 19,8	- 5,9	- 9	- 1,8	- 4
	Juin	- 5,3	- 3	- 17,1	- 16	- 12,6	- 13	- 30,6	- 32	- 35,0	- 36	+ 11,9	+ 9	- 16,1	- 16	- 16,8	- 17	- 18,6	- 17,8	- 6,0	- 6	- 3,6	- 1
	Juillet	- 5,9	- 5	- 18,0	- 20	- 13,8	- 15	- 31,9	- 30	- 36,4	- 33	+ 13,3	+ 14	- 16,8	- 17	- 19,0	- 21	- 19,6	- 19,4	- 7,3	- 4	- 6,6	- 1
	Août	- 7,3	- 7	- 18,8	- 18	- 14,1	- 13	- 34,1	- 33	- 37,9	- 38	+ 14,6	+ 15	- 17,5	- 16	- 21,6	- 19	- 21,0	- 19,9	- 10,0	- 6	- 10,0	- 10
	Septembre	.	- 8	.	- 16	.	- 14	.	- 35	.	- 37	.	+ 16	.	- 18	.	- 24	.	- 21,0	.	- 20	.	- 19
	Octobre	.	- 14	.	- 33	.	- 25	.	- 43	.	- 43	.	+ 16	.	- 21	.	- 28	.	- 27,9	.	- 16	.	- 16
	Novembre	.	- 16	.	- 26	.	- 25	.	- 43	.	- 48	.	+ 17	.	- 20	.	- 29	.	- 28,0	.	- 19	.	- 19
	Décembre	.	- 13	.	- 20	.	- 14	.	- 49	.	- 50	.	+ 21	.	- 22	.	- 29	.	- 27,3	.	- 18	.	- 13

<sup>1</sup> Les indicateurs de prix ne sont pas pris en considération pour le calcul de la courbe synthétique parce qu'ils ne présentent pas de profil conjoncturel. Etant donné qu'ils fournissent néanmoins une information tant rapide que fiable les indicateurs de prix sont repris p.m.

<sup>2</sup> Le lissage est effectué sur les données brutes dessaisonnalisées.

**I - 4b.2 — INDUSTRIE MANUFACTURIERE : RESULTATS BRUTS PAR SECTEUR**

	A. Appréciation du carnet de commandes total <sup>1</sup>					B. Appréciation du carnet de commandes à l'exportation <sup>1</sup>					C. Appréciation du niveau des stocks de produits finis <sup>1</sup>				
	1991		1992			1991		1992			1991		1992		
	Novembre	Décembre	4 <sup>e</sup> trim.	Novembre	Décembre	Novembre	Décembre	4 <sup>e</sup> trim.	Novembre	Décembre	Novembre	Décembre	4 <sup>e</sup> trim.	Novembre	Décembre
<b>Ensemble des industries</b> .....	- 36	- 33	- 50	- 49	- 53	- 40	- 37	- 51	- 52	- 53	+ 8	+ 11	+ 17	+ 17	+ 21
<b>I. Biens de consommation</b> .....	- 31	- 30	- 42	- 42	- 44	- 36	- 29	- 40	- 42	- 39	+ 8	+ 9	+ 19	+ 20	+ 24
<b>II. Biens d'investissement</b> .....	- 26	- 27	- 47	- 46	- 50	- 33	- 42	- 48	- 50	- 54	+ 9	+ 18	+ 15	+ 16	+ 20
<b>III. Biens intermédiaires</b> .....	- 48	- 43	- 60	- 61	- 64	- 47	- 43	- 60	- 59	- 64	+ 7	+ 9	+ 19	+ 17	+ 21
Industrie textile .....	- 31	- 37	- 47	- 47	- 45	- 38	- 50	- 49	- 46	- 51	+ 15	+ 23	+ 28	+ 30	+ 26
dont : Laine .....	- 41	- 46	- 67	- 62	- 72	- 62	- 63	- 63	- 61	- 64	+ 19	+ 25	+ 19	+ 17	+ 10
Coton .....	- 36	- 28	- 52	- 50	- 45	- 36	- 46	- 60	- 51	- 64	+ 12	+ 18	+ 33	+ 34	+ 25
Bonneterie .....	- 23	- 28	- 30	- 32	- 35	- 54	- 52	- 30	- 26	- 28	- 1	+ 3	+ 8	+ 9	+ 16
Industrie des chaussures et de l'habillement .....	- 21	- 37	- 44	- 47	- 47	- 23	- 10	- 44	- 53	- 42	- 8	- 6	+ 15	+ 22	+ 20
dont : Chaussures .....	- 30	- 40	- 24	- 27	- 26	- 73	- 73	- 69	- 76	- 52	- 16	- 4	+ 12	+ 21	+ 21
Habillement .....	- 19	- 36	- 48	- 51	- 51	- 20	- 6	- 42	- 52	- 41	- 6	- 7	+ 15	+ 23	+ 19
Industrie du bois et du meuble en bois .....	- 35	- 38	- 55	- 59	- 49	- 38	- 44	- 53	- 56	- 49	+ 15	+ 15	+ 27	+ 31	+ 23
dont : Bois .....	- 50	- 52	- 61	- 67	- 58	- 61	- 72	- 76	- 83	- 65	+ 18	+ 17	+ 27	+ 29	+ 28
Meubles en bois .....	- 25	- 28	- 50	- 52	- 43	- 24	- 28	- 40	- 40	- 39	+ 13	+ 15	+ 27	+ 33	+ 19
Papiers et cartons .....	- 58	- 57	- 56	- 69	- 61	- 67	- 72	- 55	- 55	- 83	+ 12	+ 12	+ 23	+ 25	+ 20
dont : Production de papier et carton .....	- 80	- 78	- 62	- 89	- 70	- 85	- 85	- 57	- 56	- 95	+ 43	+ 58	+ 55	+ 69	+ 55
Transformation de papier et carton .....	- 41	- 42	- 51	- 53	- 54	- 26	- 41	- 50	- 52	- 52	- 12	- 23	- 2	- 9	- 8
Industrie du cuir .....	- 14	- 14	- 34	- 44	- 44	- 9	- 9	- 21	- 40	- 15	+ 14	+ 14	+ 17	+ 14	+ 24
Transformation de matières plastiques .....	- 42	- 6	- 70	- 62	- 94	- 53	- 1	- 65	- 64	- 99	+ 34	+ 35	+ 40	+ 34	+ 48
Raffinage de pétrole .....	0	- 39	- 26	- 39	0	0	- 39	- 13	0	0	0	0	0	0	0
Production et première transformation des métaux .....	- 65	- 58	- 75	- 75	- 78	- 62	- 51	- 73	- 73	- 71	+ 2	- 2	+ 12	+ 10	+ 17
dont : Métaux ferreux .....	- 63	- 66	- 73	- 74	- 75	- 60	- 54	- 70	- 71	- 67	- 4	- 5	+ 12	+ 14	+ 12
Métaux non ferreux .....	- 72	- 31	- 82	- 81	- 92	- 72	- 45	- 82	- 82	- 90	+ 27	+ 7	+ 14	- 1	+ 36
Industrie des produits minéraux non métalliques .....	- 34	- 9	- 29	- 30	- 33	- 23	- 35	- 30	- 28	- 47	+ 15	+ 27	+ 13	+ 8	+ 21
dont : Matériaux de construction, céramique pour le bâtiment et l'industrie, verre plat .....	- 35	- 6	- 32	- 33	- 38	- 23	- 33	- 42	- 37	- 70	+ 19	+ 32	+ 11	+ 6	+ 20
Industrie chimique .....	- 18	- 8	- 20	- 14	- 31	- 6	- 6	- 14	- 11	- 22	- 2	0	+ 1	- 4	+ 9
Production de fibres artificielles et synthétiques .....	- 100	- 76	- 87	- 100	- 62	- 71	- 100	- 81	- 87	- 57	+ 52	+ 88	+ 90	+ 85	+ 100
Fabrication d'ouvrages en métaux .....	- 20	- 25	- 58	- 60	- 62	- 5	- 12	- 47	- 49	- 49	- 9	- 10	+ 23	+ 25	+ 44
Construction de machines et de matériel mécanique .....	- 41	- 44	- 69	- 73	- 68	- 56	- 53	- 72	- 79	- 71	+ 28	+ 37	+ 24	+ 28	+ 22
dont : Machines et tracteurs agricoles .....	- 88	- 90	- 90	- 92	- 92	- 86	- 92	- 93	- 96	- 93	+ 89	+ 90	+ 94	+ 95	+ 95
Machines-outils .....	- 59	- 24	- 74	- 90	- 84	- 61	- 27	- 74	- 90	- 85	+ 32	+ 22	+ 30	+ 42	+ 23
Machines textiles .....	- 73	- 55	- 92	- 97	- 97	- 77	- 58	- 88	- 97	- 91	-	-	-	-	-
Moteurs, compresseurs, pompes .....	+ 4	- 9	- 43	- 44	- 32	- 25	- 45	- 51	- 61	- 31	+ 3	+ 23	- 9	- 14	- 7
Construction électrique et électronique .....	- 37	- 22	- 52	- 42	- 62	- 45	- 32	- 53	- 54	- 58	+ 1	0	+ 14	+ 12	+ 8
dont : Construction électrique d'équipement .....	- 19	- 32	- 52	- 40	- 60	- 26	- 50	- 54	- 58	- 56	- 2	- 1	+ 17	+ 19	+ 9
Appareils électroménagers, radio, télévision .....	- 83	- 2	- 58	- 52	- 71	- 86	- 2	- 58	- 53	- 69	+ 39	+ 33	+ 24	+ 1	+ 7
Construction d'automobiles et pièces détachées .....	- 47	- 47	- 44	- 44	- 44	- 49	- 49	- 45	- 45	- 45	0	0	0	0	0
Construction d'autre matériel de transport .....	- 18	- 49	- 29	- 31	- 29	- 50	- 72	- 42	- 41	- 40	+ 14	+ 47	- 6	0	0
dont : Construction navale .....	- 49	- 60	- 70	- 70	- 67	- 95	- 95	- 99	- 99	- 98	-	-	-	-	-
Construction de cycles et motocycles .....	- 64	- 83	- 94	- 100	- 100	- 100	- 100	- 100	- 100	- 100	+ 48	+ 47	0	0	0

<sup>1</sup> Solde net des pourcentages des réponses « supérieur à la normale » et « inférieur à la normale ».

I - 4b.2 — INDUSTRIE MANUFACTURIERE : RESULTATS BRUTS PAR SECTEUR (suite 1)

	D. Entraves à la production <sup>1</sup>																			
	Aucune entrave					Production entravée par insuffisance de														
						demande					main-d'œuvre					équipement				
	1991		1992			1991		1992			1991		1992			1991		1992		
	Déc.	Mars	Juin	Sept.	Déc.	Déc.	Mars	Juin	Sept.	Déc.	Déc.	Mars	Juin	Sept.	Déc.	Déc.	Mars	Juin	Sept.	Déc.
<b>Ensemble des industries</b> .....	<b>18</b>	<b>24</b>	<b>22</b>	<b>20</b>	<b>14</b>	<b>70</b>	<b>66</b>	<b>67</b>	<b>70</b>	<b>77</b>	<b>4</b>	<b>5</b>	<b>6</b>	<b>4</b>	<b>3</b>	<b>3</b>	<b>4</b>	<b>2</b>	<b>2</b>	<b>2</b>
<b>I. Biens de consommation</b> .....	<b>17</b>	<b>23</b>	<b>22</b>	<b>19</b>	<b>16</b>	<b>73</b>	<b>68</b>	<b>70</b>	<b>74</b>	<b>77</b>	<b>8</b>	<b>6</b>	<b>5</b>	<b>5</b>	<b>5</b>	<b>4</b>	<b>2</b>	<b>2</b>	<b>2</b>	<b>2</b>
<b>II. Biens d'investissement</b> .....	<b>26</b>	<b>30</b>	<b>28</b>	<b>28</b>	<b>18</b>	<b>58</b>	<b>55</b>	<b>54</b>	<b>55</b>	<b>68</b>	<b>5</b>	<b>7</b>	<b>9</b>	<b>7</b>	<b>6</b>	<b>4</b>	<b>8</b>	<b>5</b>	<b>5</b>	<b>5</b>
<b>III. Biens intermédiaires</b> .....	<b>14</b>	<b>23</b>	<b>22</b>	<b>18</b>	<b>12</b>	<b>74</b>	<b>70</b>	<b>70</b>	<b>76</b>	<b>82</b>	<b>3</b>	<b>3</b>	<b>5</b>	<b>3</b>	<b>1</b>	<b>1</b>	<b>1</b>	<b>1</b>	<b>1</b>	<b>1</b>
Industrie textile .....	9	16	16	17	13	72	76	75	74	79	9	8	9	10	9	3	2	2	1	0
dont : Laine .....	5	18	8	11	15	65	77	89	86	85	20	0	1	0	0	10	5	3	3	0
Coton .....	7	6	6	9	11	70	90	87	85	87	5	16	15	9	10	0	0	2	0	0
Bonneterie .....	12	16	15	5	0	67	66	60	59	70	20	9	16	37	27	6	0	4	2	0
Industrie des chaussures et de l'habillement .....	17	21	25	18	13	67	65	59	74	74	14	9	8	4	6	0	0	1	0	7
dont : Chaussures .....	36	60	60	25	26	64	40	40	75	40	0	0	0	0	0	0	0	0	0	34
Habillement .....	12	13	17	17	10	68	70	64	74	82	18	12	10	4	8	0	0	2	0	2
Industrie du bois et du meuble en bois .....	21	20	17	5	6	65	64	73	85	85	12	15	5	6	6	5	4	1	2	2
dont : Bois .....	24	24	21	5	1	56	57	59	81	81	9	12	6	7	4	1	1	1	1	4
Meubles en bois .....	18	17	15	6	11	71	69	82	87	87	15	16	4	6	8	8	6	1	3	0
Papiers et cartons .....	3	14	3	17	21	84	71	70	77	71	4	6	16	14	0	2	2	2	2	2
dont : Production de papier et carton .....	0	0	5	30	24	98	91	86	61	76	0	0	0	0	0	0	0	0	0	0
Transformation de papier et carton .....	5	23	3	7	19	74	58	58	89	67	8	10	28	25	1	4	3	4	4	4
Industrie du cuir .....	0	1	21	0	0	100	77	79	100	100	0	0	0	0	0	14	63	14	14	14
Transformation de matières plastiques .....	40	33	32	56	9	27	62	68	11	60	0	5	0	0	0	0	0	0	0	0
Raffinage de pétrole .....	—	—	—	—	—	—	—	—	—	—	—	—	—	—	—	—	—	—	—	—
Production et première transformation des métaux .....	15	35	32	21	16	79	58	58	76	78	0	0	5	0	0	0	0	1	0	0
dont : Métaux ferreux .....	18	40	39	26	19	75	51	50	71	74	0	0	0	0	0	0	0	0	0	0
Métaux non ferreux .....	1	15	8	9	8	99	85	87	91	92	0	0	25	0	0	0	3	0	0	0
Industrie des produits minéraux non métalliques .....	37	51	62	64	28	48	39	29	35	69	2	1	0	0	0	5	6	6	0	2
dont : Matériaux de construction, céramique pour le bâtiment et l'industrie, verre plat .....	40	51	65	67	29	45	38	25	32	70	2	0	0	1	1	3	7	7	1	0
Industrie chimique .....	0	0	0	0	0	98	98	98	98	99	0	0	0	0	0	0	1	0	1	1
Production de fibres artificielles et synthétiques .....	63	63	47	47	0	37	37	53	53	100	0	0	0	0	0	0	0	0	0	0
Fabrication d'ouvrages en métaux .....	25	29	30	21	17	57	60	61	71	80	8	3	3	2	1	15	10	4	3	0
Construction de machines et de matériel mécanique .....	16	19	14	15	10	75	66	67	69	82	8	5	7	8	4	2	4	3	4	1
dont : Machines et tracteurs agricoles .....	0	5	8	4	3	100	94	91	91	97	0	1	1	4	0	1	0	0	0	0
Machines-outils .....	42	0	0	9	0	47	88	87	91	90	11	9	9	0	10	0	0	0	0	0
Machines textiles .....	0	44	0	0	0	100	56	100	100	100	2	1	1	1	2	0	0	0	0	0
Moteurs, compresseurs, pompes .....	12	27	27	30	24	80	47	37	55	73	6	0	11	0	0	2	10	7	12	0
Construction électrique et électronique .....	17	14	13	12	13	74	68	74	65	69	0	14	20	14	14	0	13	7	13	14
dont : Construction électrique d'équipement .....	21	13	13	11	16	66	61	69	55	59	1	20	30	21	20	0	19	11	20	20
Appareils électroménagers, radio, télévision .....	5	6	2	3	0	95	94	97	97	100	0	0	0	0	0	0	0	0	0	0
Construction d'automobiles et pièces détachées .....	35	54	55	56	56	49	46	45	44	44	0	0	0	0	0	0	0	0	0	0
Construction d'autre matériel de transport .....	9	32	7	0	0	58	60	44	55	47	12	7	12	3	4	0	1	0	0	0
dont : Construction navale .....	17	0	6	0	0	64	88	53	68	53	19	10	7	1	0	0	3	0	0	0
Construction de cycles et motocycles .....	0	36	19	0	0	100	64	81	100	100	0	0	36	0	0	0	0	0	0	0

<sup>1</sup> En pourcentage du total des entreprises.

I - 4b.2 — INDUSTRIE MANUFACTURIERE : RESULTATS BRUTS PAR SECTEUR (suite 2)

	E. Appréciation de la capacité de production installée <sup>1</sup>					F. Degré d'utilisation de la capacité de production installée (%)					C. Durée moyenne de production assurée (en mois)				
	1991		1992			1991		1992			1991		1992		
	Décembre	Mars	Juin	Septembre	Décembre	Décembre	Mars	Juin	Septembre	Décembre	Novembre	Décembre	4 <sup>e</sup> trim.	Novembre	Décembre
<b>Ensemble des industries</b> .....	+ 29	+ 33	+ 31	+ 39	+ 50	77,5 <sup>2</sup>	78,2 <sup>2</sup>	78,6 <sup>2</sup>	76,7	74,7	3,5	3,5	3,2	3,1	3,2
<b>I. Biens de consommation</b> .....	+ 31	+ 35	+ 41	+ 45	+ 52	79,0	79,1	79,4	76,5	74,3	2,3	2,3	2,0	2,0	2,0
<b>II. Biens d'investissement</b> .....	+ 28	+ 29	+ 27	+ 30	+ 40	75,6	79,3	80,2	79,3	77,9	5,5	5,5	5,0	4,9	5,0
<b>III. Biens intermédiaires</b> .....	+ 33	+ 38	+ 34	+ 44	+ 57	77,1	76,1	76,0	73,9	71,4	1,9	1,9 <sup>2</sup>	1,9	1,8 <sup>2</sup>	1,9 <sup>2</sup>
Industrie textile .....	+ 34	+ 44	+ 44	+ 48	+ 52	74,0	73,4	72,2	69,7	70,0	2,0	1,9	1,7	1,7	1,7
dont : Laine .....	+ 45	+ 60	+ 67	+ 64	+ 73	79,3	75,0	72,3	67,2	68,2	2,1	2,1	1,4	1,5	1,4
Coton .....	+ 29	+ 49	+ 41	+ 42	+ 46	71,0	72,4	70,3	69,7	67,2	2,3	2,3	2,3	2,2	2,2
Bonneterie .....	+ 16	+ 19	+ 29	+ 17	+ 49	73,6	74,2	72,8	70,9	69,7	2,1	2,1	1,8	1,7	1,8
Industrie des chaussures et de l'habillement .....	+ 36	+ 50	+ 43	+ 52	+ 69	76,7	75,9	78,5	79,8	71,9	2,2	2,1	1,8	1,8	1,7
dont : Chaussures .....	+ 76	+ 43	+ 43	+ 23	+ 40	72,1	78,6	78,3	80,4	73,7	1,7	2,0	2,0	2,0	1,9
Habillement .....	+ 28	+ 52	+ 44	+ 58	+ 74	77,7	75,4	78,6	79,7	71,5	2,3	2,2	1,7	1,7	1,7
Industrie du bois et du meuble en bois .....	+ 30	+ 28	+ 45	+ 46	+ 50	84,1	82,9	81,5	79,9	78,4	1,6	1,6	1,4	1,3	1,4
dont : Bois .....	+ 51	+ 34	+ 42	+ 54	+ 58	82,7	80,7	82,0	78,2	74,9	1,7	1,6	1,5	1,5	1,5
Meubles en bois .....	+ 15	+ 23	+ 47	+ 40	+ 44	85,0	84,5	81,2	81,2	80,9	1,5	1,5	1,2	1,2	1,3
Papiers et cartons .....	+ 70	+ 64	+ 56	+ 46	+ 62	78,3	82,2	82,0	85,1	78,7	1,0	1,0	0,9	0,9	0,9
dont : Production de papier et carton .....	+ 82	+ 69	+ 66	+ 59	+ 76	79,8	83,7	83,6	91,5	81,9	0,8	1,0	0,7	0,7	0,6
Transformation de papier et carton .....	+ 61	+ 61	+ 49	+ 34	+ 50	77,1	81,1	80,9	80,1	76,3	1,1	1,1	1,0	1,0	1,0
Industrie du cuir .....	0	0	- 8	+ 49	+ 9	83,3	81,2	77,3	79,1	79,4	2,7	2,7	2,5	2,4	2,5
Transformation de matières plastiques .....	- 28	- 30	- 30	- 62	+ 46	83,0	82,8	81,1	83,9	79,3	2,8	2,8	2,8	3,0	2,3
Production et première transformation des métaux .....	+ 41	+ 42	+ 37	+ 67	+ 64	76,5	73,9	73,5	68,6	67,8	1,6	1,7	1,8	1,5	2,0
dont : Métaux ferreux .....	+ 43	+ 45	+ 40	+ 66	+ 61	76,2	71,7	70,7	64,1	65,8	1,6	1,7	1,7	1,4	2,0
Métaux non ferreux .....	+ 37	+ 31	+ 24	+ 71	+ 75	77,6	82,0	83,4	85,2	75,9	1,8	1,8	1,9	1,9	1,9
Industrie des produits minéraux non métalliques .....	+ 30	+ 30	+ 27	+ 8	+ 28	82,1	85,7	85,8	86,2	84,2	1,8	1,8	2,0	2,0	2,0
dont : Matériaux de construction, céramique pour le bâtiment et l'industrie, verre plat .....	+ 28	+ 29	+ 28	+ 9	+ 31	80,9	84,9	85,6	85,7	83,5	1,8	1,8	2,0	2,0	2,0
Industrie chimique .....	+ 22	+ 31	+ 22	+ 23	+ 42	77,8	76,5	78,7	78,3	73,9	-	-	-	-	-
Production de fibres artificielles et synthétiques .....	- 12	+ 49	+ 85	+ 85	+ 38	95,7	95,6	94,7	89,1	87,4	2,3	2,0	1,8	1,9	1,9
Fabrication d'ouvrages en métaux .....	+ 31	+ 34	+ 26	+ 43	+ 58	73,9	74,8	77,8	75,5	71,0	4,6	4,6	4,3	4,2	4,1
Construction de machines et de matériel mécanique .....	+ 47	+ 45	+ 44	+ 50	+ 50	70,8	74,7	75,9	73,8	71,7	4,6	4,5	3,8	3,8	3,8
dont : Machines et tracteurs agricoles .....	+ 97	+ 86	+ 91	+ 90	+ 96	51,6	62,2	62,9	56,7	51,3	6,6	6,6	6,7	6,8	6,6
Machines-outils .....	+ 35	+ 67	+ 74	+ 73	+ 30	69,5	71,2	71,7	73,4	82,3	5,3	5,0	3,2	3,2	3,3
Machines textiles .....	+ 81	+ 83	+ 97	+ 97	+ 97	81,5	77,1	77,7	78,8	80,6	4,8	4,8	3,5	3,5	3,5
Moteurs, compresseurs, pompes .....	+ 14	+ 27	+ 10	+ 32	+ 30	74,4	79,9	79,5	76,9	75,2	6,2	6,0	5,2	5,1	5,1
Construction électrique et électronique .....	+ 4	+ 27	+ 14	+ 29	+ 44	75,7	80,4	77,9	77,9	78,4	4,9	4,8	4,4	4,4	4,4
dont : Construction électrique d'équipement .....	- 11	+ 2	- 4	+ 11	+ 34	77,6	84,2	82,6	81,8	82,2	5,9	5,8	5,7	5,6	5,6
Appareils électroménagers, radio, télévision .....	+ 39	+ 88	+ 62	+ 74	+ 74	71,0	71,1	66,1	66,3	68,7	2,6	2,6	1,7	1,6	1,6
Construction d'automobiles et pièces détachées .....	+ 31	0	+ 31	+ 30	+ 30	89,0	88,1	90,6	79,1	80,1	3,8	3,7	4,0	4,0	3,9
Construction d'autre matériel de transport .....	+ 34	+ 56	+ 56	+ 61	+ 68	62,5	68,0	69,4	68,0	71,4	15,6	16,3	13,4	12,6	14,6
dont : Construction navale .....	+ 77	+ 88	+ 88	+ 89	+ 89	64,3	59,3	58,0	56,8	68,0	12,9	14,6	8,4	8,7	7,0
Construction de cycles et motocycles .....	+ 47	+ 46	+ 45	+ 64	+ 100	48,9	74,8	71,6	60,2	46,5	1,3	1,3	1,0	1,0	1,0

<sup>1</sup> Solde net des pourcentages des réponses indiquant une capacité « plus que suffisante » ou « insuffisante ».

<sup>2</sup> Série recalculée à partir de 1980.



I - 4b.2 — INDUSTRIE MANUFACTURIERE : RESULTATS BRUTS PAR SECTEUR (suite 3)

	H. Prévision de la demande au cours des trois prochains mois <sup>1</sup>					I. Prévision de l'emploi au cours des trois prochains mois <sup>2</sup>					J. Prévision des prix de vente au cours des trois prochains mois <sup>2</sup>				
	1991		1992			1991		1992			1991		1992		
	Novembre	Décembre	4 <sup>e</sup> trim.	Novembre	Décembre	Novembre	Décembre	4 <sup>e</sup> trim.	Novembre	Décembre	Novembre	Décembre	4 <sup>e</sup> trim.	Novembre	Décembre
<b>Ensemble des industries</b> .....	- 16	- 9	- 35	- 37	- 33	- 11	- 11	- 26	- 25	- 26	+ 2	+ 5	- 16	- 18	- 11
<b>I. Biens de consommation</b> .....	- 18	- 2	- 30	- 30	- 33	- 10	- 9	- 29	- 28	- 31	+ 13	+ 19	+ 7	+ 8	+ 9
<b>II. Biens d'investissement</b> .....	- 13	- 11	- 36	- 38	- 33	- 16	- 20	- 28	- 28	- 29	+ 3	+ 4	- 4	- 11	+ 2
<b>III. Biens intermédiaires</b> .....	- 18	- 13	- 43	- 47	- 38	- 11	- 8	- 24	- 24	- 23	- 5	- 2	- 37	- 37	- 32
Industrie textile .....	- 3	- 8	- 33	- 34	- 36	- 2	- 8	- 21	- 19	- 24	+ 5	+ 20	- 14	- 13	- 17
dont : Laine .....	- 13	- 6	- 73	- 72	- 75	- 4	- 15	- 49	- 34	- 50	+ 5	+ 19	- 36	- 32	- 27
Coton .....	- 12	- 11	- 31	- 29	- 35	0	- 4	- 18	- 14	- 27	+ 2	+ 9	- 25	- 31	- 31
Bonneterie .....	- 18	- 20	- 40	- 42	- 46	- 1	- 11	- 24	- 17	- 32	+ 13	+ 29	+ 13	+ 20	- 1
Industrie des chaussures et de l'habillement .....	- 30	- 12	- 34	- 39	- 35	- 12	- 18	- 37	- 41	- 39	+ 17	+ 13	+ 11	+ 16	+ 8
dont : Chaussures .....	+ 10	- 11	- 3	+ 15	- 9	+ 7	- 4	- 3	0	- 10	+ 24	+ 10	+ 1	- 5	- 5
Habillement .....	- 39	- 11	- 41	- 51	- 40	- 16	- 22	- 44	- 50	- 46	+ 15	+ 13	+ 13	+ 20	+ 11
Industrie du bois et du meuble en bois .....	- 32	- 32	- 40	- 39	- 40	- 12	- 19	- 34	- 37	- 31	+ 16	+ 29	+ 3	+ 5	+ 3
dont : Bois .....	- 47	- 38	- 49	- 51	- 52	- 28	- 19	- 41	- 49	- 38	- 7	+ 3	- 26	- 25	- 24
Meubles en bois .....	- 20	- 29	- 34	- 30	- 31	0	- 19	- 28	- 28	- 26	+ 33	+ 48	+ 23	+ 26	+ 23
Papiers et cartons .....	- 41	- 30	- 43	- 41	- 56	- 24	- 17	- 42	- 41	- 44	- 21	- 36	- 52	- 54	- 55
dont : Production de papier et carton .....	- 61	- 52	- 47	- 39	- 68	- 41	- 32	- 48	- 45	- 52	- 29	- 68	- 72	- 65	- 65
Transformation de papier et carton .....	- 27	- 15	- 39	- 41	- 46	- 9	- 7	- 37	- 38	- 38	- 15	- 12	- 38	- 45	- 48
Industrie du cuir .....	+ 6	0	- 19	- 30	- 24	0	0	- 16	- 30	- 9	+ 47	0	- 12	- 14	- 14
Transformation de matières plastiques .....	+ 12	+ 8	- 52	- 40	- 50	+ 1	- 4	- 42	- 40	- 24	- 2	+ 5	- 2	+ 23	- 4
Raffinage de pétrole .....	0	0	- 16	- 49	0	-	-	-	-	-	-	-	-	-	-
Production et première transformation des métaux .....	- 40	- 26	- 63	- 69	- 50	- 16	- 5	- 19	- 16	- 17	- 8	- 5	- 55	- 59	- 49
dont : Métaux ferreux .....	- 44	- 31	- 68	- 78	- 48	- 7	0	- 22	- 18	- 18	- 1	+ 7	- 61	- 69	- 52
Métaux non ferreux .....	- 24	- 8	- 42	- 30	- 59	- 45	- 19	- 11	- 10	- 14	- 32	- 47	- 33	- 21	- 41
Industrie des produits minéraux non métalliques .....	- 18	+ 1	- 33	- 43	- 21	- 34	- 20	- 35	- 31	- 38	- 3	+ 11	+ 7	+ 4	+ 18
dont : Matériaux de construction, céramique pour le bâtiment et l'industrie, verre plat .....	- 19	+ 1	- 40	- 50	- 29	- 38	- 25	- 35	- 30	- 39	- 2	+ 17	+ 9	+ 9	+ 20
Industrie chimique .....	+ 13	+ 11	- 3	- 3	+ 2	- 1	- 2	- 1	- 1	- 1	+ 3	+ 12	- 19	- 23	- 14
Production de fibres artificielles et synthétiques .....	+ 37	+ 25	+ 10	- 15	+ 23	+ 48	0	- 15	- 15	- 15	0	0	- 31	- 15	- 15
Fabrication d'ouvrages en métaux .....	- 13	- 14	- 52	- 55	- 57	- 5	- 19	- 46	- 48	- 50	+ 5	- 2	- 32	- 33	- 27
Construction de machines et de matériel mécanique .....	- 38	- 38	- 47	- 49	- 46	- 34	- 33	- 42	- 43	- 37	+ 8	+ 10	- 11	- 14	- 6
dont : Machines et tracteurs agricoles .....	- 93	- 89	- 97	- 99	- 97	- 89	- 86	- 63	- 47	- 50	- 2	+ 1	- 46	- 47	- 45
Machines-outils .....	- 53	- 24	- 49	- 83	- 30	- 15	- 25	- 22	- 43	- 8	+ 27	- 8	+ 6	- 1	+ 14
Machines textiles .....	- 46	- 71	- 77	- 74	- 75	- 46	- 56	- 39	- 39	- 39	- 38	+ 2	- 14	- 43	+ 1
Moteurs, compresseurs, pompes .....	- 38	- 31	- 40	- 46	- 31	- 33	- 14	- 41	- 43	- 34	+ 20	+ 21	+ 4	- 1	+ 11
Construction électrique et électronique .....	- 10	+ 20	- 30	- 27	- 30	- 27	- 9	- 19	- 25	- 36	- 11	- 18	+ 8	- 5	+ 7
dont : Construction électrique d'équipement .....	+ 10	+ 8	- 21	- 18	- 17	- 3	- 15	- 7	- 15	- 13	- 14	- 19	+ 9	- 8	+ 5
Appareils électroménagers, radio, télévision .....	- 58	+ 51	- 55	- 50	- 65	- 88	+ 7	- 48	- 50	- 94	- 5	- 28	+ 1	0	0
Construction d'automobiles et pièces détachées .....	0	+ 16	- 28	- 24	- 35	0	0	- 35	- 24	- 25	0	+ 14	+ 10	0	+ 30
Construction d'autre matériel de transport .....	+ 8	- 10	- 11	- 11	- 12	+ 20	+ 2	+ 18	+ 24	+ 15	+ 29	+ 9	+ 7	- 1	+ 26
dont : Construction navale .....	+ 51	- 3	- 35	- 34	- 35	- 1	- 4	+ 26	+ 31	+ 35	+ 56	+ 17	+ 40	+ 39	+ 40
Construction de cycles et motocycles .....	- 84	- 36	- 95	-100	-100	0	+ 36	- 53	- 81	+ 2	+ 8	- 17	+ 14	+ 13	+ 30

<sup>1</sup> Solde net des pourcentages des réponses « plus ferme » et « plus faible ».

<sup>2</sup> Solde net des pourcentages des réponses « en augmentation » et « en diminution ».

### I - 4b.3 — INDUSTRIE MANUFACTURIERE

Valeur chiffrée des courbes synthétiques régionales et de leurs composantes

Région flamande

	Evolution						Appréciation						Prévisions				Courbe synthétique		p.m. Prix de vente <sup>1</sup>			
	rythme de production		commandes du marché intérieur		commandes à l'exportation		carnet de commandes total		carnet de commandes à l'exportation		stocks de produits finis		emploi		demande				évolution		prévisions	
	Série lissée <sup>2</sup>	Série brute dessaisonnalisée	Série lissée <sup>2</sup>	Série brute dessaisonnalisée	Série lissée <sup>2</sup>	Série brute dessaisonnalisée	Série lissée <sup>2</sup>	Série brute dessaisonnalisée	Série lissée <sup>2</sup>	Série brute dessaisonnalisée	Série lissée <sup>2</sup>	Série brute dessaisonnalisée	Série lissée <sup>2</sup>	Série brute dessaisonnalisée	Série lissée <sup>2</sup>	Série brute dessaisonnalisée	Série lissée <sup>2</sup>	Série brute dessaisonnalisée	Série lissée <sup>2</sup>	Série brute dessaisonnalisée	Série lissée <sup>2</sup>	Série brute dessaisonnalisée
1990 Décembre .	- 6,0	- 7	- 5,8	- 3	- 7,9	- 8	- 20,9	- 16	- 21,4	- 18	+ 8,0	+ 8	- 12,5	- 13	- 12,9	- 15	- 12,0	- 11,0	+ 3,6	+ 8	+ 11,9	+ 13
1991 Janvier ....	- 9,0	- 6	- 5,3	- 8	- 10,5	- 6	- 25,0	- 23	- 25,4	- 24	+ 8,3	+ 7	- 14,4	- 18	- 14,1	- 26	- 14,1	- 14,8	+ 3,4	+ 4	+ 10,1	+ 10
Février ....	- 11,3	- 14	- 6,0	- 5	- 12,8	- 15	- 28,4	- 37	- 29,0	- 33	+ 9,0	+ 12	- 15,3	- 18	- 13,9	- 20	- 15,9	- 19,3	+ 2,5	+ 1	+ 8,4	+ 7
Mars .....	- 12,8	- 17	- 7,8	- 2	- 14,8	- 20	- 30,9	- 33	- 31,8	- 35	+ 9,8	+ 8	- 14,8	- 16	- 12,5	- 9	- 16,9	- 17,5	+ 1,3	+ 4	+ 7,0	+ 6
Avril .....	- 12,9	- 14	- 9,5	- 11	- 15,8	- 16	- 32,0	- 32	- 32,4	- 36	+ 10,5	+ 10	- 13,1	- 6	- 10,8	- 10	- 17,1	- 16,9	- 0,3	- 1	+ 6,5	+ 7
Mai .....	- 11,5	- 11	- 10,4	- 15	- 15,4	- 17	- 32,0	- 32	- 31,6	- 30	+ 11,5	+ 12	- 11,0	- 13	- 8,6	- 13	- 16,6	- 17,9	- 1,5	- 2	+ 6,8	+ 5
Juin .....	- 9,5	- 6	- 9,6	- 13	- 14,4	- 11	- 31,4	- 27	- 30,8	- 29	+ 12,3	+ 22	- 9,4	- 12	- 6,8	- 7	- 15,7	- 15,9	- 2,3	- 3	+ 7,4	+ 6
Juillet .....	- 8,3	- 11	- 7,9	- 2	- 13,4	- 11	- 30,9	- 35	- 30,0	- 32	+ 12,8	+ 7	- 8,1	- 7	- 5,4	- 3	- 14,9	- 13,5	- 2,5	- 4	+ 8,1	+ 14
Août .....	- 7,6	- 2	- 6,8	- 4	- 12,8	- 15	- 31,1	- 39	- 29,8	- 28	+ 13,0	+ 18	- 7,6	- 5	- 4,4	- 4	- 14,3	- 14,4	- 2,5	- 2	+ 8,3	+ 9
Septembre .	- 7,5	- 6	- 6,5	- 9	- 12,0	- 13	- 30,6	- 26	- 29,8	- 30	+ 12,6	+ 14	- 7,9	- 8	- 3,9	- 4	- 14,0	- 13,8	- 2,5	- 7	+ 7,5	+ 10
Octobre ...	- 8,0	- 10	- 7,4	0	- 11,0	- 7	- 30,0	- 22	- 29,8	- 29	+ 11,8	+ 10	- 8,5	- 14	- 3,5	- 7	- 13,8	- 12,4	- 2,5	- 1	+ 6,5	+ 5
Novembre .	- 8,1	- 9	- 9,4	- 15	- 10,0	- 20	- 29,3	- 33	- 29,6	- 30	+ 11,0	+ 12	- 9,4	- 6	- 3,0	0	- 13,4	- 15,6	- 2,6	+ 1	+ 5,6	+ 2
Décembre .	- 8,0	- 8	- 11,0	- 17	- 9,0	- 9	- 27,8	- 33	- 29,4	- 36	+ 10,5	+ 11	- 10,0	- 13	- 2,6	- 3	- 13,0	- 16,3	- 2,9	- 8	+ 5,4	+ 2
1992 Janvier ....	- 7,4	- 3	- 12,0	+ 7	- 8,5	- 4	- 26,6	- 27	- 29,0	- 29	+ 10,1	+ 6	- 10,4	- 9	- 2,6	- 2	- 12,6	- 9,1	- 3,0	- 3	+ 5,6	+ 6
Février ....	- 6,8	+ 3	- 12,8	- 11	- 9,3	- 3	- 25,9	- 24	- 28,6	- 25	+ 10,3	+ 10	- 10,5	- 12	- 4,3	- 2	- 12,7	- 10,5	- 2,9	- 3	+ 6,1	+ 8
Mars .....	- 6,8	- 8	- 13,0	- 13	- 10,6	- 9	- 25,6	- 24	- 28,4	- 25	+ 10,8	+ 7	- 10,6	- 10	- 7,4	- 4	- 13,6	- 12,5	- 2,6	+ 1	+ 6,8	+ 8
Avril .....	- 7,0	- 13	- 13,6	- 34	- 11,9	- 13	- 25,9	- 29	- 28,3	- 34	+ 11,5	+ 20	- 11,0	- 8	- 10,5	- 16	- 14,9	- 20,9	- 2,5	+ 3	+ 6,9	+ 4
Mai .....	- 8,1	+ 1	- 14,6	- 13	- 13,1	- 14	- 26,5	- 23	- 28,4	- 28	+ 12,5	+ 12	- 11,8	- 12	- 13,4	- 15	- 16,1	- 14,5	- 2,6	- 4	+ 6,6	+ 5
Juin .....	- 9,4	- 8	- 15,6	- 11	- 14,5	- 23	- 27,5	- 28	- 28,6	- 29	+ 13,5	+ 12	- 12,8	- 14	- 15,0	- 14	- 17,2	- 17,4	- 3,0	- 2	+ 5,4	+ 8
Juillet .....	- 10,4	- 10	- 17,0	- 18	- 15,9	- 19	- 28,8	- 28	- 29,4	- 24	+ 14,8	+ 14	- 14,0	- 11	- 15,6	- 16	- 17,8	- 17,5	- 4,3	- 3	+ 2,1	+ 8
Août .....	- 11,6	- 11	- 18,0	- 19	- 17,4	- 8	- 31,4	- 27	- 31,6	- 29	+ 16,1	+ 18	- 15,4	- 16	- 16,8	- 15	- 19,0	- 17,9	- 6,3	- 4	- 1,8	- 1
Septembre .	.	- 13	.	- 16	.	- 3	.	- 34	.	- 33	.	+ 16	.	- 19	.	- 21	.	- 19,4	.	- 10	.	- 11
Octobre ...	.	- 21	.	- 20	.	- 21	.	- 43	.	- 42	.	+ 19	.	- 17	.	- 18	.	- 25,1	.	- 11	.	- 9
Novembre .	.	- 15	.	- 20	.	- 28	.	- 46	.	- 42	.	+ 22	.	- 18	.	- 23	.	- 26,8	.	- 15	.	- 10
Décembre .	.	- 17	.	- 33	.	- 26	.	- 53	.	- 49	.	+ 25	.	- 17	.	- 25	.	- 30,6	.	- 15	.	- 5

<sup>1</sup> Les indicateurs de prix ne sont pas pris en considération pour le calcul de la courbe synthétique parce qu'ils ne présentent pas de profil conjoncturel. Etant donné qu'ils fournissent néanmoins une information tant rapide que fiable les indicateurs de prix sont repris p.m.

<sup>2</sup> Le lissage est effectué sur les données brutes dessaisonnées.

# I - 4b.3 — INDUSTRIE MANUFACTURIERE

Valeur chiffrée des courbes synthétiques régionales et de leurs composantes (suite 1)

Région wallonne

	Evolution						Appréciation						Prévisions				Courbe synthétique		p.m. Prix de vente <sup>1</sup>				
	rythme de production		commandes du marché intérieur		commandes à l'exportation		carnet de commandes total		carnet de commandes à l'exportation		stocks de produits finis		emploi		demande				évolution		prévisions		
	Série lissée <sup>2</sup>	Série brute dessaisonnalisée	Série lissée <sup>2</sup>	Série brute dessaisonnalisée	Série lissée <sup>2</sup>	Série brute dessaisonnalisée	Série lissée <sup>2</sup>	Série brute dessaisonnalisée	Série lissée <sup>2</sup>	Série brute dessaisonnalisée	Série lissée <sup>2</sup>	Série brute dessaisonnalisée	Série lissée <sup>2</sup>	Série brute dessaisonnalisée	Série lissée <sup>2</sup>	Série brute dessaisonnalisée	Série lissée <sup>2</sup>	Série brute dessaisonnalisée	Série lissée <sup>2</sup>	Série brute dessaisonnalisée	Série lissée <sup>2</sup>	Série brute dessaisonnalisée	
1990	Décembre	- 7,5	-12	-16,1	-25	-14,5	-27	-30,6	-33	-32,6	-36	+11,3	+10	-18,9	-19	-26,8	-27	-17,9	-23,6	-14,6	-17	- 8,5	-22
1991	Janvier	- 5,9	- 8	-19,9	-25	-13,3	- 4	-31,8	-32	-33,4	-36	+11,8	+12	-18,0	-19	-26,3	-27	-18,6	-20,4	-13,3	-12	- 9,5	- 5
	Février	- 3,4	+ 1	-22,4	-12	-12,5	-14	-32,4	-35	-33,9	-33	+11,8	+16	-16,4	-11	-25,8	-23	-18,8	-17,9	-12,4	- 9	-11,5	- 8
	Mars	- 1,9	+ 6	-22,0	-31	-11,8	- 8	-33,1	-31	-34,0	-34	+11,3	+10	-14,6	-12	-25,4	-12	-18,9	-16,5	-11,8	-15	-15,1	-11
	Avril	- 1,0	-17	-20,0	-17	-11,1	-24	-34,1	-32	-34,4	-34	+10,3	+12	-13,1	-18	-25,4	-25	-18,9	-22,4	-11,1	-11	-19,3	-28
	Mai	- 0,6	+ 9	-18,5	-28	-12,1	- 7	-35,4	-37	-35,3	-43	+ 8,5	+ 6	-12,4	-13	-26,4	-26	-18,7	-18,9	-11,5	- 3	-23,1	-27
	Juin	- 1,4	-16	-17,6	+ 9	-13,4	-15	-36,3	-35	-36,3	-34	+ 6,6	+10	-12,1	- 9	-28,1	-26	-18,9	-17,0	-12,5	-15	-25,0	-20
	Juillet	- 2,3	0	-17,5	-14	-15,1	- 8	-36,9	-40	-37,3	-37	+ 4,8	+ 3	-11,9	-12	-29,8	-39	-19,1	-19,1	-13,5	- 9	-24,0	-30
	Août	- 2,3	- 4	-18,3	-21	-17,0	-17	-37,4	-37	-38,0	-38	+ 3,3	+ 4	-11,5	-13	-31,1	-33	-19,2	-20,9	-14,5	-15	-19,9	-26
	Septembre	- 2,3	+ 6	-18,5	-27	-18,0	-19	-37,6	-35	-38,4	-38	+ 2,5	- 2	-11,1	-11	-31,3	-32	-19,2	-19,3	-14,8	-19	-13,8	-19
	Octobre	- 2,3	- 9	-18,0	-12	-17,6	-25	-37,9	-38	-38,6	-39	+ 2,3	- 1	-11,0	- 8	-29,6	-23	-19,2	-19,1	-13,6	-16	- 8,1	- 2
	Novembre	- 2,0	- 2	-17,8	-19	-14,8	-24	-38,0	-41	-38,6	-42	+ 2,6	+ 2	-11,5	- 8	-27,8	-31	-19,2	-21,1	-11,9	+ 3	- 3,0	+12
	Décembre	- 1,6	+ 1	-17,4	-23	-10,4	0	-37,8	-39	-38,0	-42	+ 3,4	+11	-12,6	-11	-26,0	-28	-18,6	-19,1	-10,3	-13	- 0,5	- 2
1992	Janvier	- 1,3	- 2	-16,9	+ 2	- 6,0	+ 4	-37,3	-35	-37,0	-35	+ 3,9	+ 9	-13,9	-15	-24,4	-20	-17,5	-13,8	- 9,0	+ 1	- 0,8	+ 4
	Février	- 1,1	+ 6	-17,5	- 1	- 3,1	-10	-37,0	-38	-36,3	-37	+ 4,0	+ 3	-15,1	-17	-24,1	-20	-17,0	-15,0	- 9,4	- 8	- 2,6	+ 1
	Mars	- 1,1	- 3	-18,1	-29	- 2,3	- 3	-37,6	-36	-37,0	-34	+ 4,0	+ 5	-15,9	-16	-25,6	-26	-17,3	-19,0	-11,1	-21	- 6,5	- 4
	Avril	- 2,0	+ 5	-18,0	-18	- 4,8	+ 2	-39,1	-32	-39,4	-26	+ 4,0	-13	-16,5	-16	-28,9	-23	-19,0	-11,9	-12,4	- 9	-10,9	-12
	Mai	- 3,3	- 6	-18,1	-23	-10,3	-43	-41,5	-43	-42,1	-45	+ 4,5	+ 3	-17,5	-15	-33,6	-40	-22,0	-27,3	-13,5	-15	-15,4	-17
	Juin	- 4,8	- 1	-18,4	-15	-15,8	- 1	-44,4	-48	-44,9	-46	+ 5,6	+ 5	-18,9	-20	-38,6	-35	-24,8	-21,4	-14,6	-18	-19,4	-25
	Juillet	- 7,4	- 5	-18,9	-17	-21,3	-27	-47,0	-43	-47,4	-46	+ 7,1	+ 7	-21,3	-23	-42,6	-44	-27,6	-26,5	-15,8	- 7	-23,1	-19
	Août	-10,4	- 9	-19,6	-21	-24,6	-20	-49,8	-49	-49,6	-55	+ 8,9	+ 8	-23,8	-20	-45,3	-48	-30,0	-28,8	-19,1	-12	-27,1	-23
	Septembre	.	-20	.	-19	.	-33	.	-53	.	-54	.	+14	.	-28	.	-52	.	-34,1	.	-21	.	-36
	Octobre	.	-19	.	-40	.	-23	.	-55	.	-48	.	+12	.	-28	.	-45	.	-33,8	.	-36	.	-34
	Novembre	.	-16	.	-28	.	-30	.	-59	.	-55	.	+14	.	-31	.	-49	.	-35,3	.	-34	.	-37
	Décembre	.	-16	.	+12	.	+ 1	.	-61	.	-57	.	+11	.	-30	.	-43	.	-25,6	.	-33	.	-32

<sup>1</sup> Les indicateurs de prix ne sont pas pris en considération pour le calcul de la courbe synthétique parce qu'ils ne présentent pas de profil conjoncturel. Etant donné qu'ils fournissent néanmoins une information tant rapide que fiable les indicateurs de prix sont repris p.m.

<sup>2</sup> Le lissage est effectué sur les données brutes dessaisonnées.

**I - 4b.4 — INDUSTRIE MANUFACTURIERE : RESULTATS BRUTS PAR REGION**

	A. Appréciation du carnet de commandes total <sup>1</sup>					B. Appréciation du niveau des stocks de produits finis <sup>1</sup>				
	1991		1992			1991		1992		
	Novembre	Décembre	4 <sup>e</sup> trimestre	Novembre	Décembre	Novembre	Décembre	4 <sup>e</sup> trimestre	Novembre	Décembre
<b>REGION FLAMANDE</b>										
Ensemble des industries .....	- 35	- 28	- 50	- 50	- 52	+ 9	+ 10	+ 21	+ 20	+ 24
I. Biens de consommation .....	- 29	- 20	- 52	- 53	- 53	+ 11	+ 9	+ 16	+ 16	+ 23
II. Biens d'investissement .....	- 33	- 34	- 64	- 65	- 63	+ 7	+ 7	+ 22	+ 25	+ 22
III. Biens intermédiaires .....	- 45	- 30	- 41	- 40	- 47	+ 9	+ 12	+ 17	+ 12	+ 23
dont :										
Industrie textile (y compris la confection et la bonneterie) .....	- 23	- 29	- 43	- 45	- 39	+ 5	+ 14	+ 25	+ 28	+ 26
Industrie de la transformation du bois .....	- 28	- 33	- 52	- 55	- 48	+ 13	+ 14	+ 27	+ 31	+ 23
Industrie du papier et carton (fabrication et transformation) .....	- 54	- 46	- 46	- 55	- 53	+ 27	+ 9	+ 14	+ 7	+ 27
Industries de la chimie, de la transformation de matières plastiques et du raffinage de pétrole .....	- 26	- 8	- 30	- 24	- 41	+ 6	+ 5	+ 7	0	+ 18
Industrie des produits minéraux non métalliques .....	- 15	- 2	- 32	- 35	- 23	- 11	- 15	+ 2	- 1	+ 6
Industrie des fabrications métalliques .....	- 43	- 35	- 68	- 69	- 70	+ 12	+ 15	+ 28	+ 30	+ 29
<b>REGION WALLONNE</b>										
Ensemble des industries .....	- 40	- 42	- 61	- 61	- 66	+ 3	+ 10	+ 10	+ 14	+ 8
I. Biens de consommation .....	- 31	- 31	- 45	- 37	- 48	+ 5	+ 6	+ 6	+ 9	+ 6
II. Biens d'investissement .....	- 28	- 30	- 41	- 40	- 51	- 1	+ 23	+ 14	+ 18	+ 14
III. Biens intermédiaires .....	- 49	- 49	- 73	- 75	- 74	- 1	- 2	+ 9	+ 16	+ 5
dont :										
Industrie textile (y compris la confection et la bonneterie) .....	- 50	- 54	- 83	- 91	- 92	+ 30	+ 24	+ 31	+ 31	+ 31
Industrie de la transformation du bois .....	- 79	- 53	- 86	- 83	- 86	+ 1	0	- 1	+ 23	- 25
Industrie du papier et carton (fabrication et transformation) .....	- 64	- 38	- 14	- 44	+ 7	+ 22	+ 37	+ 46	+ 80	+ 22
Industries de la chimie, de la transformation de matières plastiques et du raffinage de pétrole .....	- 22	- 22	- 36	- 35	- 42	- 3	- 11	+ 2	+ 2	+ 4
Industrie des produits minéraux non métalliques .....	- 12	- 20	- 27	- 23	- 33	- 7	+ 21	+ 15	+ 22	+ 16
Industrie des fabrications métalliques .....	- 38	- 37	- 54	- 53	- 62	+ 7	+ 18	+ 8	+ 10	+ 5

<sup>1</sup> Solde net des pourcentages des réponses « supérieur à la normale » et « inférieur à la normale ».

I - 4b.4 — INDUSTRIE MANUFACTURIERE : RESULTATS BRUTS PAR REGION (suite 1)

	C. Appréciation de la capacité de production installée <sup>1</sup>					D. Degré d'utilisation de la capacité de production installée (%)					E. Durée moyenne de production assurée (mois)				
	1991	1992				1991	1992				1991		1992		
	Décembre	Mars	Juin	Septembre	Décembre	Décembre	Mars	Juin	Septembre	Décembre	Novembre	Décembre	4 <sup>e</sup> trim.	Novembre	Décembre
<b>REGION FLAMANDE</b>															
Ensemble des industries <sup>2</sup> .....	+ 28	+ 32	+ 34	+ 38	+ 48	79,1	80,0	81,2	77,6	75,5	3,1	3,1	2,8	2,8	2,7
I. Biens de consommation .....	+ 25	+ 18	+ 33	+ 25	+ 39	81,8	82,8	84,7	76,5	74,4	1,9	1,7	1,5	1,5	1,5
II. Biens d'investissement .....	+ 39	+ 49	+ 45	+ 58	+ 59	74,4	76,7	78,0	76,4	75,3	5,4	5,6	4,9	4,8	4,8
III. Biens intermédiaires .....	+ 17	+ 29	+ 21	+ 20	+ 44	80,3	79,0	80,3	80,7	76,1	2,2	2,2	2,1	2,2	1,9
dont :															
Industrie textile (y compris la confection et la bonneterie) .....	+ 21	+ 37	+ 35	+ 50	+ 52	77,8	77,4	77,4	74,4	73,4	2,3	2,2	1,9	1,9	1,9
Industrie de la transformation du bois .....	+ 25	+ 31	+ 46	+ 41	+ 45	84,4	82,3	81,1	80,0	79,5	1,8	1,7	1,5	1,5	1,5
Industrie du papier et carton (fabrication et transformation) .....	+ 55	+ 74	+ 68	+ 52	+ 62	74,7	75,5	78,7	82,0	76,1	1,1	1,3	1,1	1,0	1,1
Industrie des produits minéraux non métalliques .....	+ 16	+ 30	+ 20	+ 48	+ 32	82,8	82,1	85,2	83,1	79,6	2,5	2,5	2,4	2,4	2,4
Industrie des fabrications métalliques .....	+ 37	+ 34	+ 40	+ 39	+ 52	76,7	79,3	81,5	75,2	73,2	4,2	4,3	3,7	3,7	3,6
<b>REGION WALLONNE</b>															
Ensemble des industries <sup>2</sup> .....	+ 43	+ 44	+ 42	+ 58	+ 59	72,3	72,7	74,5	69,6	67,7	3,0	3,0	2,9	2,9	3,0
I. Biens de consommation .....	+ 31	+ 22	+ 18	+ 37	+ 63	78,0	82,3	86,3	79,3	68,3	1,6	1,6	1,5	1,5	1,4
II. Biens d'investissement .....	+ 40	+ 36	+ 34	+ 35	+ 41	71,9	76,0	79,5	78,6	76,3	4,9	4,8	4,9	4,9	4,7
III. Biens intermédiaires .....	+ 46	+ 47	+ 44	+ 64	+ 71	73,0	70,7	70,4	64,9	63,2	1,5	1,6	1,4	1,3	1,6
dont :															
Industrie textile (y compris la bonneterie) .....	+ 64	+ 47	+ 64	+ 95	+ 72	73,4	70,2	71,3	65,4	63,9	1,2	1,2	1,1	1,2	1,0
Industrie de la transformation du bois .....	+ 14	+ 7	+ 14	+ 19	+ 77	83,6	87,4	88,8	80,0	55,4	1,0	1,2	1,0	1,1	0,8
Industrie du papier et carton (fabrication et transformation) .....	+ 63	+ 61	+ 53	+ 33	+ 32	79,3	84,6	81,7	84,6	81,3	1,1	1,3	1,2	1,2	0,9
Industrie des produits minéraux non métalliques .....	+ 19	+ 8	+ 10	- 8	+ 24	83,5	83,6	84,0	84,8	82,2	1,5	1,5	1,5	1,5	1,5
Industrie des fabrications métalliques .....	+ 44	+ 43	+ 38	+ 50	+ 51	68,5	73,8	76,9	74,8	72,1	5,2	5,1	5,0	5,0	4,9

<sup>1</sup> Solde net des pourcentages des réponses indiquant une capacité « plus que suffisante » ou « insuffisante ».

<sup>2</sup> A l'exclusion des industries de la chimie et du raffinage de pétrole.

I - 4b.4 — INDUSTRIE MANUFACTURIERE : RESULTATS BRUTS PAR REGION (suite 2)

	F. Prév. de la demande au cours des trois prochains mois <sup>1</sup>					G. Prév. de l'emploi au cours des trois prochains mois <sup>1</sup>					H. Prév. des prix de vente au cours des trois prochains mois <sup>2</sup>				
	1991		1992			1991		1992			1991		1992		
	Novembre	Décembre	4 <sup>e</sup> trim.	Novembre	Décembre	Novembre	Décembre	4 <sup>e</sup> trim.	Novembre	Décembre	Novembre	Décembre	4 <sup>e</sup> trim.	Novembre	Décembre
<b>REGION FLAMANDE</b>															
Ensemble des industries .....	- 5	- 3	- 25	- 27	- 25	- 11	- 13	- 20	- 21	- 19	+ 6	+ 11	- 5	- 7	+ 3
I. Biens de consommation .....	- 10	+ 1	- 14	- 14	- 15	- 1	- 6	- 16	- 13	- 10	+ 9	+ 20	+ 11	+ 9	+ 19
II. Biens d'investissement .....	- 5	- 7	- 34	- 37	- 34	- 25	- 28	- 28	- 33	- 30	+ 13	+ 13	+ 2	- 8	+ 12
III. Biens intermédiaires .....	+ 1	- 3	- 27	- 30	- 25	- 7	- 8	- 19	- 19	- 18	- 3	+ 3	- 24	- 23	- 18
dont :															
Industrie textile (y compris la confection et la bonneterie) .....	- 7	+ 1	- 25	- 32	- 24	- 2	- 13	- 26	- 25	- 28	+ 7	+ 15	- 4	0	- 3
Industrie de la transformation du bois .....	- 28	- 34	- 37	- 35	- 39	- 9	- 20	- 29	- 31	- 28	+ 22	+ 35	+ 13	+ 15	+ 12
Industrie du papier et carton (fabrication et transformation) .....	- 26	- 25	- 46	- 49	- 52	- 12	- 17	- 31	- 30	- 34	- 29	- 41	- 48	- 43	- 53
Industries de la chimie, de la transformation de matières plastiques et du raffinage de pétrole	+ 14	+ 6	- 8	- 7	- 5	0	- 2	- 9	- 8	- 5	+ 5	+ 15	- 16	- 17	- 5
Industrie des produits minéraux non métalliques	- 33	- 3	- 42	- 43	- 43	- 39	- 26	- 34	- 38	- 33	+ 4	+ 8	- 1	- 10	+ 10
Industrie des fabrications métalliques .....	- 3	- 1	- 27	- 30	- 27	- 13	- 17	- 22	- 23	- 20	+ 8	+ 10	0	- 8	+ 12
<b>REGION WALLONNE</b>															
Ensemble des industries .....	- 35	- 29	- 51	- 55	- 44	- 14	- 13	- 34	- 37	- 31	+ 9	- 1	- 34	- 39	- 29
I. Biens de consommation .....	- 3	- 7	- 36	- 30	- 46	- 1	- 5	- 35	- 42	- 42	+ 47	+ 57	+ 18	+ 20	+ 18
II. Biens d'investissement .....	- 26	- 27	- 42	- 45	- 44	- 21	- 26	- 41	- 47	- 38	0	+ 1	- 15	- 16	- 14
III. Biens intermédiaires .....	- 42	- 27	- 52	- 60	- 34	- 15	- 5	- 28	- 26	- 22	+ 4	- 16	- 56	- 64	- 47
dont :															
Industrie textile (y compris la bonneterie) .....	- 24	- 36	- 55	- 43	- 71	- 12	- 9	- 17	- 8	- 12	+ 14	+ 18	- 24	- 32	- 16
Industrie de la transformation du bois .....	- 16	+ 6	- 58	- 64	- 55	- 4	- 6	- 64	- 69	- 63	+ 83	+ 75	+ 9	+ 8	+ 9
Industrie du papier et carton (fabrication et transformation) .....	- 33	- 12	+ 16	+ 14	+ 29	- 30	- 6	- 5	- 1	- 1	- 27	- 46	- 59	- 83	- 15
Industries de la chimie, de la transformation de matières plastiques et du raffinage de pétrole	- 5	+ 12	- 19	- 21	- 10	- 16	- 7	- 15	- 18	- 10	- 6	- 5	- 22	- 22	- 29
Industrie des produits minéraux non métalliques	+ 2	+ 4	- 27	- 34	- 24	- 29	- 30	- 42	- 44	- 44	+ 10	+ 15	+ 12	+ 2	+ 20
Industrie des fabrications métalliques .....	- 36	- 33	- 49	- 51	- 53	- 17	- 21	- 43	- 48	- 40	+ 2	- 2	- 24	- 21	- 25

<sup>1</sup> Solde net des pourcentages des réponses « plus ferme » et « plus faible ».

<sup>2</sup> Solde net des pourcentages des réponses « en augmentation » et « en diminution ».

# I - 4c.1 — INDUSTRIE DE LA CONSTRUCTION

Valeur chiffrée de la courbe synthétique et de ses composantes

Gros œuvre de bâtiments

	Evolution								Appréciation de la durée d'activité assurée	Prévisions				Courbe synthétique		p.m. Prix <sup>1</sup>				
	rythme d'activité		carnet de commandes		emploi		matériel			emploi		demande				évolution		prévisions		
	Série lissée <sup>2</sup>	Série brute dessaisonnalisée	Série lissée <sup>2</sup>	Série brute dessaisonnalisée	Série lissée <sup>2</sup>	Série brute dessaisonnalisée	Série lissée <sup>2</sup>	Série brute dessaisonnalisée		Série lissée <sup>2</sup>	Série brute dessaisonnalisée	Série lissée <sup>2</sup>	Série brute dessaisonnalisée	Série lissée <sup>2</sup>	Série brute dessaisonnalisée	Série lissée <sup>2</sup>	Série brute dessaisonnalisée	Série lissée <sup>2</sup>	Série brute dessaisonnalisée	Série lissée <sup>2</sup>
1990 Décembre ...	- 2,0	+ 1	+ 4,4	- 5	+ 9,1	+ 1	+15,1	+10	+ 8,4	+ 7	+10,0	+ 7	- 7,4	-14	+ 5,0	+ 1,0	+10,8	+10	+14,6	+12
1991 Janvier .....	- 2,6	- 2	+ 0,8	- 4	+ 6,9	+14	+15,1	+15	+ 8,4	+ 9	+10,5	+ 7	- 3,8	-11	+ 4,3	+ 4,0	+10,4	+ 8	+14,9	+13
Février .....	- 4,4	-32	- 1,8	+ 3	+ 4,8	+ 3	+15,4	+13	+ 8,1	+ 4	+11,5	+15	+ 0,3	+10	+ 4,2	+ 2,3	+10,4	+ 9	+16,5	+14
Mars .....	- 6,1	+11	- 2,9	0	+ 3,3	+ 6	+15,6	+18	+ 8,0	+ 8	+12,8	+16	+ 4,3	+ 4	+ 4,3	+ 9,0	+10,9	+11	+18,5	+20
Avril .....	- 7,4	- 7	- 3,1	- 4	+ 2,6	+ 3	+15,5	+16	+ 8,0	+ 9	+12,5	+13	+ 6,6	+ 7	+ 4,6	+ 5,3	+11,6	+19	+20,5	+32
Mai .....	- 7,6	-11	- 2,1	- 3	+ 2,4	+ 2	+14,9	+16	+ 7,9	+ 7	+11,5	+13	+ 6,4	+ 7	+ 4,8	+ 4,4	+12,1	+13	+21,6	+26
Juin .....	- 5,9	-14	- 0,4	- 3	+ 2,1	+ 2	+14,0	+12	+ 7,6	+14	+10,4	+ 9	+ 4,8	- 2	+ 5,0	+ 2,6	+12,3	+11	+21,5	+22
Juillet .....	- 3,6	- 4	+ 1,4	+ 4	+ 2,1	0	+13,1	+11	+ 6,9	+ 7	+ 8,9	+ 9	+ 3,0	+ 9	+ 5,1	+ 5,1	+11,5	+14	+21,0	+13
Août .....	- 1,9	0	+ 2,6	+13	+ 2,6	+ 3	+12,8	+13	+ 5,5	+ 8	+ 7,6	+ 8	+ 1,3	- 1	+ 4,8	+ 6,3	+10,0	+12	+20,5	+20
Septembre ...	- 0,9	+ 7	+ 2,0	+ 9	+ 3,6	+ 5	+12,5	+13	+ 3,8	+ 2	+ 6,9	+ 3	- 0,1	+ 2	+ 4,1	+ 5,9	+ 8,6	+ 7	+19,9	+21
Octobre .....	- 1,1	+ 3	0	0	+ 4,9	+ 1	+12,1	+10	+ 1,4	+ 3	+ 6,3	+ 5	- 0,5	- 6	+ 3,3	+ 2,3	+ 7,4	+ 7	+19,0	+18
Novembre ...	- 2,1	- 6	- 2,4	- 4	+ 6,0	+ 8	+11,8	+13	- 0,9	- 4	+ 6,0	+ 6	- 0,8	+ 1	+ 2,5	+ 2,0	+ 6,3	+ 7	+17,8	+20
Décembre ...	- 3,4	- 3	- 4,8	- 7	+ 6,6	+ 7	+11,3	+11	- 2,9	- 4	+ 6,1	+10	- 1,4	- 4	+ 2,0	+ 1,4	+ 5,1	+ 3	+15,8	+16
1992 Janvier .....	- 5,1	- 5	- 6,6	- 4	+ 6,3	+ 9	+10,8	+11	- 5,8	- 1	+ 6,3	+ 7	- 2,1	- 1	+ 1,1	+ 2,3	+ 3,8	+ 6	+13,4	+14
Février .....	- 7,4	+ 2	- 9,0	- 8	+ 5,0	+ 6	+ 9,8	+14	- 9,4	- 7	+ 6,1	+ 5	- 2,9	0	- 0,9	+ 1,7	+ 2,3	+ 2	+10,9	+ 9
Mars .....	- 9,4	-12	-11,6	-11	+ 3,0	+ 3	+ 8,3	+ 9	-13,3	-15	+ 5,4	+ 6	- 4,3	- 4	- 3,4	- 3,4	+ 1,1	0	+ 8,0	+ 5
Avril .....	-11,3	-25	-13,8	-16	+ 0,4	+ 1	+ 6,8	- 1	-16,9	-20	+ 3,6	+ 7	- 6,1	- 4	- 5,9	- 8,3	0	+ 1	+ 5,3	+10
Mai .....	-12,4	-13	-15,6	-27	- 2,0	- 3	+ 5,8	+ 5	-19,0	-21	+ 1,5	- 2	- 8,3	-14	- 8,0	-10,7	- 1,4	- 4	+ 2,8	- 1
Juin .....	-12,0	- 8	-16,8	-23	- 4,0	- 7	+ 5,8	+ 5	-19,5	-19	- 0,5	+ 1	-10,6	-11	- 8,9	- 8,9	- 3,3	- 4	+ 0,6	+ 2
Juillet .....	-10,9	- 7	-16,9	-12	- 5,3	- 5	+ 6,3	+ 9	-19,1	-21	- 2,3	- 2	-12,3	- 9	- 9,0	- 6,7	- 5,8	0	- 0,8	0
Août .....	- 9,3	-15	-16,6	-15	- 5,5	- 5	- 6,8	+ 9	-18,3	-19	- 3,5	- 5	-13,0	-19	- 8,9	- 9,9	- 7,8	-11	- 1,6	- 2
Septembre ...	.	-16	.	-18	.	-12	.	+ 7	.	-17	.	-10	.	-24	.	-12,9	.	-10	.	- 2
Octobre .....	.	- 5	.	-20	.	- 8	.	+ 7	.	-16	.	- 3	.	-13	.	- 8,3	.	-10	.	- 3
Novembre ...	.	- 1	.	-11	.	+ 5	.	+ 6	.	-16	.	- 6	.	- 6	.	- 4,1	.	- 9	.	- 7
Décembre ...	.	+ 1	.	- 1	.	+ 4	.	+ 5	.	-16	.	- 7	.	-12	.	- 3,7	.	-11	.	-12

<sup>1</sup> Les indicateurs de prix ne sont pas pris en considération pour le calcul de la courbe synthétique parce qu'ils ne présentent pas de profil conjoncturel. Etant donné qu'ils fournissent néanmoins une information tant rapide que fiable les indicateurs de prix sont repris p.m.

<sup>2</sup> Le lissage est effectué sur les données brutes dessaisonnées.

# I - 4c.1 — INDUSTRIE DE LA CONSTRUCTION

Valeur chiffrée de la courbe synthétique et de ses composantes (suite 1)

Travaux de génie civil et travaux routiers

	Evolution								Appréciation de la durée d'activité assurée		Prévisions				Courbe synthétique		p.m. Prix <sup>1</sup>			
	montant des travaux exécutés		nombre de soumissions et devis		montant des travaux à exécuter		nombre de contrats conclus				emploi		demande				évolution		prévisions	
	Série lissée <sup>2</sup>	Série brute dessaisonnalisée	Série lissée <sup>2</sup>	Série brute dessaisonnalisée	Série lissée <sup>2</sup>	Série brute dessaisonnalisée	Série lissée <sup>2</sup>	Série brute dessaisonnalisée	Série lissée <sup>2</sup>	Série brute dessaisonnalisée	Série lissée <sup>2</sup>	Série brute dessaisonnalisée	Série lissée <sup>2</sup>	Série brute dessaisonnalisée	Série lissée <sup>2</sup>	Série brute dessaisonnalisée	Série lissée <sup>2</sup>	Série brute dessaisonnalisée	Série lissée <sup>2</sup>	Série brute dessaisonnalisée
1990 Décembre ...	- 3,8	- 7	- 6,0	- 15	- 9,5	- 13	+ 3,1	- 4	- 43,1	- 45	- 7,3	- 11	+ 2,3	- 11	- 10,1	- 15,1	- 5,3	+ 1	+ 1,8	+ 4
1991 Janvier .....	- 7,3	- 17	- 7,3	- 9	- 11,3	- 6	+ 4,3	+ 4	- 41,6	- 38	- 5,5	- 13	+ 5,5	+ 1	- 10,8	- 11,1	- 3,1	- 4	+ 2,3	- 3
Février .....	- 10,0	- 48	- 5,5	- 23	- 14,8	- 27	+ 4,8	- 15	- 39,9	- 38	- 3,5	+ 4	+ 8,5	+ 22	- 10,5	- 17,9	- 1,9	- 3	+ 3,1	+ 1
Mars .....	- 10,5	- 11	- 2,5	+ 14	- 17,4	- 22	+ 5,3	+ 12	- 38,6	- 40	- 1,8	+ 3	+ 10,6	+ 14	- 9,4	- 1,1	- 1,1	- 1	+ 4,4	+ 4
Avril .....	- 10,5	0	+ 0,5	+ 25	- 18,4	- 3	+ 5,3	+ 14	- 37,9	- 44	- 1,0	- 1	+ 10,4	+ 13	- 8,3	+ 0,6	- 0,6	+ 2	+ 5,4	+ 8
Mai .....	- 9,3	- 24	+ 2,0	- 1	- 17,8	- 20	+ 4,4	+ 6	- 37,4	- 36	- 1,0	- 4	+ 8,6	+ 3	- 7,2	- 10,9	- 0,4	+ 1	+ 6,1	+ 6
Juin .....	- 7,0	- 11	+ 2,0	+ 3	- 16,3	- 10	+ 3,0	+ 2	- 37,1	- 34	- 0,1	- 2	+ 6,9	+ 5	- 6,7	- 6,7	- 0,1	- 6	+ 6,6	+ 11
Juillet .....	- 5,5	- 7	+ 1,5	- 4	- 15,0	- 23	+ 1,4	- 7	- 37,0	- 37	+ 1,6	- 1	+ 6,1	+ 6	- 6,9	- 10,4	0,0	0	+ 6,9	+ 6
Août .....	- 4,5	+ 5	+ 1,0	+ 14	- 14,8	- 14	+ 0,3	0	- 37,3	- 37	+ 3,4	+ 11	+ 6,4	+ 8	- 7,1	- 1,9	0,0	- 7	+ 7,0	+ 7
Septembre ..	- 3,5	0	+ 1,5	- 18	- 15,3	- 8	- 0,1	+ 1	- 37,9	- 41	+ 4,0	+ 8	+ 6,6	+ 11	- 7,3	- 6,7	+ 0,1	0	+ 6,9	+ 9
Octobre .....	- 3,0	- 3	+ 2,5	+ 3	- 15,8	- 18	- 0,3	- 2	- 38,5	- 41	+ 2,6	+ 6	+ 6,6	- 7	- 7,6	- 8,9	+ 0,4	+ 1	+ 6,0	+ 7
Novembre ...	- 1,5	- 4	+ 4,0	- 1	- 15,4	- 16	+ 0,1	- 1	- 38,8	- 37	+ 0,4	- 3	+ 6,5	+ 7	- 6,9	- 7,9	+ 0,5	+ 4	+ 4,5	+ 6
Décembre ...	+ 1,5	- 6	+ 5,5	+ 18	- 14,1	- 18	+ 0,8	0	- 38,3	- 39	- 1,9	- 3	+ 6,6	- 5	- 5,5	- 7,6	+ 0,4	0	+ 3,0	0
1992 Janvier .....	+ 4,5	+ 12	+ 5,6	+ 17	- 12,9	- 10	+ 1,3	+ 13	- 37,1	- 40	- 2,5	- 7	+ 7,1	+ 8	- 4,0	- 1,0	- 0,5	+ 1	+ 1,6	+ 1
Février .....	+ 6,9	+ 20	+ 4,1	+ 7	- 11,6	- 11	+ 1,8	+ 4	- 36,0	- 34	- 1,5	- 3	+ 8,1	+ 5	- 3,0	- 1,7	- 2,0	- 1	+ 1,0	+ 1
Mars .....	+ 6,6	+ 9	+ 1,9	- 4	- 11,0	- 6	+ 1,5	+ 2	- 35,5	- 32	- 0,5	+ 1	+ 9,1	+ 17	- 3,1	- 1,9	- 3,4	- 5	+ 0,8	- 3
Avril .....	+ 3,9	0	- 0,4	0	- 11,5	- 15	+ 0,5	+ 2	- 35,9	- 35	0	+ 3	+ 9,5	+ 10	- 4,1	- 5,0	- 4,6	- 5	+ 0,3	+ 2
Mai .....	+ 0,6	- 4	- 2,3	- 6	- 13,3	- 11	- 1,0	- 6	- 36,8	- 38	- 0,8	+ 7	+ 9,1	+ 15	- 5,8	- 6,1	- 5,4	- 6	- 0,3	+ 1
Juin .....	- 2,5	+ 4	- 3,0	- 2	- 15,8	- 1	- 2,5	- 2	- 37,8	- 39	- 2,5	- 7	+ 8,4	+ 8	- 7,8	- 5,6	- 5,6	- 9	- 0,8	- 1
Juillet .....	- 5,8	- 4	- 3,6	- 2	- 18,3	- 26	- 2,9	- 14	- 38,3	- 37	- 4,3	- 3	+ 7,6	+ 7	- 9,3	- 11,3	- 5,8	- 5	- 1,1	- 1
Août .....	- 8,8	- 14	- 4,9	- 7	- 19,1	- 26	- 2,6	- 1	- 38,4	- 43	- 5,3	- 8	+ 6,9	+ 7	- 10,6	- 13,1	- 5,6	- 7	- 1,5	- 3
Septembre ..	.	- 8	.	- 12	.	- 21	.	- 9	.	- 39	.	- 5	.	- 7	.	- 14,4	.	- 6	.	- 2
Octobre .....	.	- 14	.	- 2	.	- 8	.	- 1	.	- 36	.	- 8	.	- 5	.	- 10,6	.	- 1	.	+ 2
Novembre ...	.	- 15	.	- 10	.	- 9	.	+ 8	.	- 36	.	- 3	.	+ 21	.	- 6,3	.	- 5	.	- 3
Décembre ...	.	- 11	.	0	.	- 12	.	+ 15	.	- 40	.	- 3	.	+ 5	.	- 6,6	.	- 3	.	- 3

<sup>1</sup> Les indicateurs de prix ne sont pas pris en considération pour le calcul de la courbe synthétique parce qu'ils ne présentent pas de profil conjoncturel. Etant donné qu'ils fournissent néanmoins une information tant rapide que fiable les indicateurs de prix sont repris p.m.

<sup>2</sup> Le lissage est effectué sur les données brutes dessaisonnées.



# I - 4c.2 — INDUSTRIE DE LA CONSTRUCTION

Courbes synthétiques

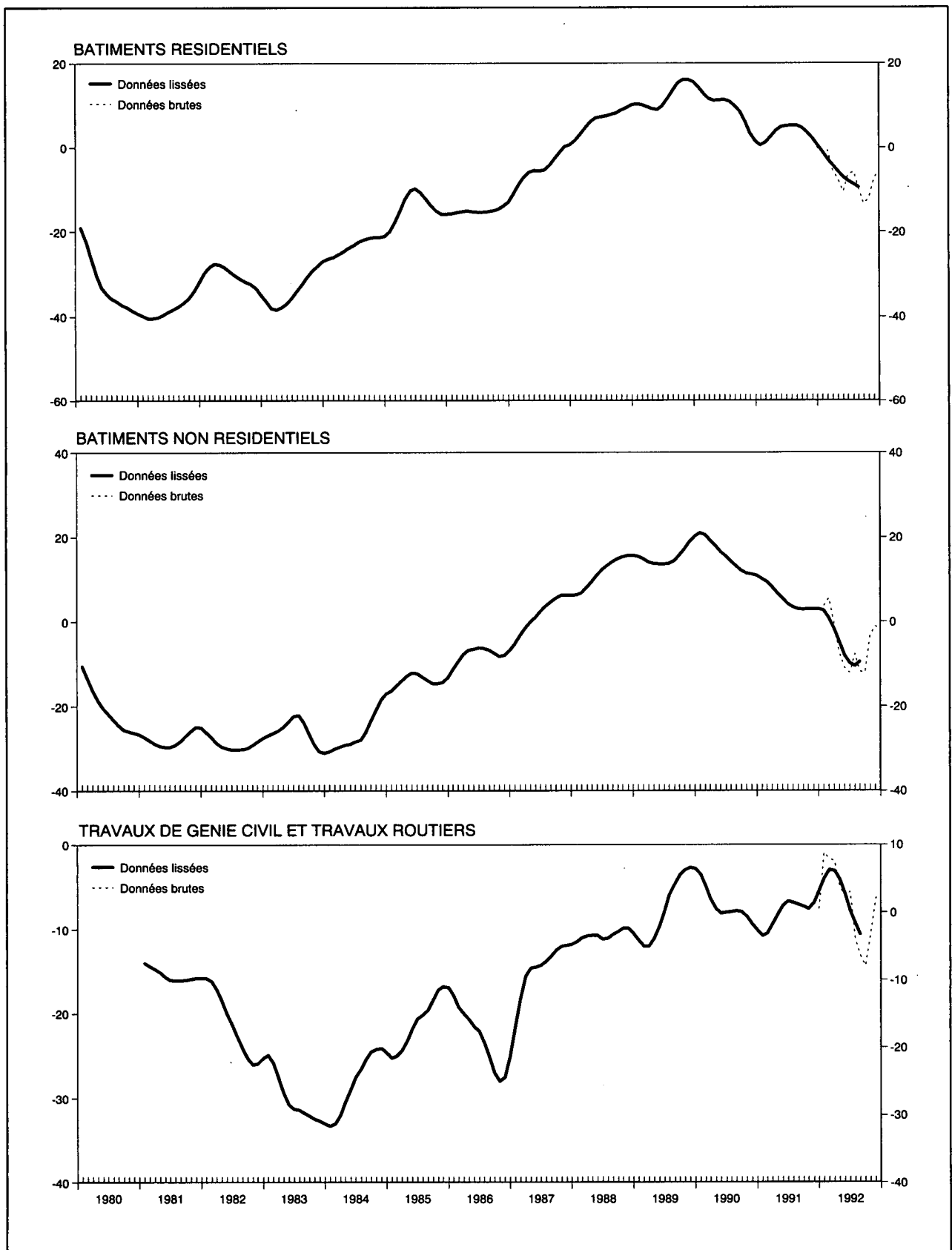

## I - 4c.3 — INDUSTRIE DE LA CONSTRUCTION

### Résultats bruts par secteur

	1991		1992		
	Novembre	Décembre	4 <sup>e</sup> trimestre	Novembre	Décembre
<b>A. Evolution du rythme d'activité<sup>1</sup></b>					
Gros œuvre de bâtiments .....	- 22	- 44	- 20	- 15	- 35
dont :					
Bâtiments résidentiels .....	- 26	- 48	- 17	- 18	- 39
Bâtiments non-résidentiels .....	- 18	- 39	- 23	- 13	- 31
Génie civil et travaux routiers .....	-	-	-	-	-
<b>B. Evolution du montant des travaux exécutés<sup>1</sup></b>					
Gros œuvre de bâtiments .....	-	-	-	-	-
dont :					
Bâtiments résidentiels .....	-	-	-	-	-
Bâtiments non-résidentiels .....	-	-	-	-	-
Génie civil et travaux routiers .....	- 28	- 44	- 38	- 39	- 51
<b>C. Appréciation de la durée d'activité assurée<sup>2</sup></b>					
Gros œuvre de bâtiments .....	- 10	- 12	- 21	- 21	- 24
dont :					
Bâtiments résidentiels .....	- 14	- 15	- 17	- 20	- 16
Bâtiments non-résidentiels .....	- 6	- 7	- 23	- 22	- 30
Génie civil et travaux routiers .....	- 39	- 37	- 39	- 39	- 40
<b>D. Prévisions de l'emploi au cours des trois prochains mois<sup>3</sup></b>					
Gros œuvre de bâtiments .....	- 3	+ 2	- 14	- 17	- 16
dont :					
Bâtiments résidentiels .....	- 3	0	- 11	- 11	- 16
Bâtiments non-résidentiels .....	- 2	+ 4	- 16	- 21	- 16
Génie civil et travaux routiers .....	- 11	- 6	- 12	- 11	- 7
<b>E. Prévisions des prix au cours des trois prochains mois<sup>1</sup></b>					
Gros œuvre de bâtiments .....	+ 16	+ 21	- 9	- 11	- 8
dont :					
Bâtiments résidentiels .....	+ 20	+ 24	- 7	- 8	- 4
Bâtiments non-résidentiels .....	+ 11	+ 17	- 12	- 15	- 14
Génie civil et travaux routiers .....	+ 5	+ 7	- 1	- 4	+ 3

<sup>1</sup> Solde net des pourcentages des réponses « en augmentation » et « en diminution ».

<sup>2</sup> Solde net des pourcentages des réponses « plus que suffisante » et « insuffisante ».

<sup>3</sup> Solde net des pourcentages des réponses « accru » et « réduit ».

I - 4d. — COMMERCE

Valeur chiffrée de la courbe synthétique et de ses composantes

	Evolution		Appréciation				Prévisions						Courbe synthétique		p.m. Prix de vente <sup>1</sup>				
	ventes		ventes		stocks		commandes aux fournisseurs belges		commandes aux fournisseurs étrangers		demande				évolution		prévisions		
	Série lissée <sup>2</sup>	Série brute dessaisonnalisée	Série lissée <sup>2</sup>	Série brute dessaisonnalisée	Série lissée <sup>2</sup>	Série brute dessaisonnalisée	Série lissée <sup>2</sup>	Série brute dessaisonnalisée	Série lissée <sup>2</sup>	Série brute dessaisonnalisée	Série lissée <sup>2</sup>	Série brute dessaisonnalisée	Série lissée <sup>2</sup>	Série brute dessaisonnalisée	Série lissée <sup>2</sup>	Série brute dessaisonnalisée	Série lissée <sup>2</sup>	Série brute dessaisonnalisée	Série lissée <sup>2</sup>
1990 Décembre .....	+ 8,4	+15	- 1,3	+ 1	+13,5	+ 9	- 4,6	+14	+ 0,6	+ 9	+ 2,5	+ 9	- 2,1	+ 6,5	+ 9,1	+15	+14,0	+12	
1991 Janvier .....	+ 5,5	+11	- 4,4	+ 1	+15,4	+ 9	- 7,4	- 9	- 3,9	- 4	+ 1,9	-14	- 4,8	- 4,0	+ 8,8	0	+13,8	+14	
Février .....	+ 2,1	-27	- 8,3	-19	+18,1	+17	- 8,1	- 9	- 7,6	-12	+ 2,1	+ 7	- 6,6	-12,8	+ 8,5	+ 4	+13,8	+24	
Mars .....	- 0,6	+ 1	-11,6	- 9	+20,4	+25	- 8,3	- 8	-10,1	-11	+ 2,6	0	- 8,1	- 8,7	- 8,5	+15	+13,9	+13	
Avril .....	- 2,1	- 3	-13,6	-14	+22,1	+20	- 8,1	- 5	-10,9	-12	+ 3,0	+ 3	- 8,7	- 8,5	+ 8,3	+ 9	+14,0	+16	
Mai .....	- 2,4	- 4	-14,3	-18	+23,5	+24	- 8,3	-11	- 9,9	+ 2	+ 3,0	+ 3	- 8,7	- 8,7	+ 7,9	+ 7	+13,8	+14	
Juin .....	- 1,4	- 2	-13,6	-15	+23,5	+27	- 8,4	- 5	- 8,1	-10	+ 2,6	+ 4	- 8,1	- 9,2	+ 7,3	+12	+13,3	+ 9	
Juillet .....	+ 0,4	+26	-12,1	+ 7	+22,0	+24	- 8,1	-12	- 6,4	-14	+ 1,9	+ 7	- 6,7	- 1,7	+ 6,0	+ 6	+12,8	+15	
Août .....	+ 2,0	+ 4	-10,8	-10	+20,0	+13	- 7,9	- 7	- 4,4	0	+ 1,1	0	- 4,9	- 4,3	+ 4,8	+ 5	+12,3	+ 6	
Septembre .....	+ 3,5	- 6	- 9,8	-14	+18,0	+16	- 5,9	-14	- 3,3	- 4	+ 1,0	0	- 3,1	- 9,0	+ 3,9	+ 1	+12,0	+12	
Octobre .....	+ 4,4	+18	- 8,9	+ 1	+16,8	+20	- 1,9	- 6	- 3,5	- 1	+ 2,4	0	- 1,6	- 1,3	+ 3,3	+ 1	+12,0	+13	
Novembre .....	+ 4,4	+ 5	- 8,9	- 7	+16,8	+12	+ 2,4	+12	- 4,0	- 6	+ 4,6	+10	- 0,9	+ 0,3	+ 3,0	+ 3	+11,9	+11	
Décembre .....	+ 4,3	+ 2	- 9,5	-10	+17,5	+16	+ 5,8	+10	- 4,9	+ 3	+ 6,4	+11	- 1,0	0,0	+ 2,8	+ 3	+11,6	+18	
1992 Janvier .....	+ 4,6	+ 4	-10,0	-12	+19,1	+18	+ 5,5	+ 4	- 5,9	- 6	+ 7,0	+ 5	- 1,7	- 3,8	+ 2,3	+ 5	+11,4	+12	
Février .....	+ 5,3	+27	-10,1	- 4	+21,1	+20	+ 1,8	+15	- 6,4	- 7	+ 6,4	+ 9	- 2,8	+ 3,3	+ 1,8	0	+11,1	+11	
Mars .....	+ 5,9	-11	-10,3	-27	+22,9	+32	- 2,9	- 9	- 7,0	- 3	+ 5,1	+ 4	- 4,4	-13,0	+ 1,3	- 1	+10,9	+ 6	
Avril .....	+ 6,6	+ 7	-10,5	-17	+23,8	+25	- 7,0	- 8	- 8,0	-13	+ 3,5	+ 4	- 6,1	- 8,7	+ 1,0	+ 1	+10,6	+10	
Mai .....	+ 6,4	+ 7	-10,5	+ 2	+22,9	+25	- 9,1	- 8	- 8,9	-10	+ 1,3	+ 5	- 7,3	- 4,8	+ 1,0	+ 1	+10,1	+15	
Juin .....	+ 4,8	+12	-11,3	- 6	+21,1	+18	- 9,9	-11	- 9,6	- 3	- 1,1	- 3	- 8,6	- 4,8	+ 1,0	+ 2	+ 9,4	+11	
Juillet .....	+ 2,3	- 5	-12,6	-12	+19,4	+20	-10,9	-10	-10,4	-10	- 3,5	- 6	- 9,6	-10,5	+ 0,9	+ 3	+ 8,6	+ 8	
Août .....	- 0,9	- 1	-13,9	-17	+18,3	+18	-12,0	-23	-11,1	-13	- 5,1	- 5	-10,4	-12,8	+ 0,6	0	+ 7,9	+ 7	
Septembre .....	.	+ 2	.	-12	.	+15	.	-11	.	-13	.	- 8	.	- 9,5	.	+ 1	.	+ 1	
Octobre .....	.	-10	.	-17	.	+15	.	-14	.	- 8	.	- 2	.	-11,0	.	0	.	+ 8	
Novembre .....	.	-17	.	-23	.	+25	.	-14	.	-20	.	- 7	.	-17,7	.	- 3	.	+ 7	
Décembre .....	.	- 6	.	-13	.	+22	.	-17	.	-16	.	- 6	.	-13,3	.	- 3	.	+ 3	

<sup>1</sup> Les indicateurs de prix ne sont pas pris en considération pour le calcul de la courbe synthétique parce qu'ils ne présentent pas de profil conjoncturel. Etant donné qu'ils fournissent néanmoins une information tant rapide que fiable les indicateurs de prix sont repris p.m.

<sup>2</sup> Le lissage est effectué sur les données brutes dessaisonnées.

Références bibliographiques : *Bulletin d'Information et de Documentation*, XLIV<sup>e</sup> année, tome II, n° 4, octobre 1969, p. 348-363; *Bulletin de la Banque Nationale de Belgique*, LXV<sup>e</sup> année, tome II, n° 2-3, août-septembre 1990, p. 53-64.

## I - 5 — INVESTISSEMENTS EN BIENS DE CAPITAL FIXE DANS L'INDUSTRIE MANUFACTURIERE

(Pourcentages de variation par rapport à l'année précédente des données à prix courants)

	Prévisions successives de l'enquête-investissements de la BNB			Réalizations		
	A l'automne de l'année précédente	Au printemps de l'année en cours	A l'automne de l'année en cours	Enquête-investissements de la BNB <sup>1</sup>	Statistique établie à partir des données provenant des déclarations à la taxe sur la valeur ajoutée <sup>2</sup>	Statistique annuelle des investissements industriels <sup>2</sup>
1982 .....	- 5,8	+ 4,5	+ 9,1	+ 18,1	+ 18,1	+ 16,8
1983 .....	- 6,9	- 7,2	+ 1,0	+ 3,8	0	+ 5,3
1984 .....	+ 1,9	+ 11,5	+ 10,4	+ 10,6	+ 17,5	+ 7,3
1985 .....	+ 2,8	+ 12,3	+ 5,0	+ 13,0	+ 8,0	+ 14,9
1986 .....	+ 11,9	+ 21,7	+ 12,2	+ 13,0	+ 11,5	+ 11,9
1987 .....	+ 13,9	+ 11,2	+ 4,7	+ 6,6	+ 10,9	+ 6,4
1988 .....	+ 9,0	+ 16,7	+ 13,8	+ 19,8	+ 24,6	+ 28,3
1989 .....	+ 19,9	+ 22,3	+ 13,6	+ 13,0	+ 15,4	+ 8,9
1990 .....	+ 17,9	+ 23,0	+ 12,8	+ 14,5	+ 14,5	
1991 .....	+ 4,1	+ 6,0	- 1,6	0	+ 0,5	
1992 .....	+ 5,8	+ 3,6	+ 1,5			
1993 .....	- 17,0					

<sup>1</sup> Résultats de l'enquête du printemps de l'année suivante.

<sup>2</sup> Source : *INS*.

**Référence bibliographique :** *Bulletin de la Banque Nationale de Belgique*, LXI<sup>e</sup> année, tome I, n<sup>o</sup> 6, juin 1986 : « Formation brute de capital fixe dans l'industrie manufacturière en Belgique : tour d'horizon des sources statistiques disponibles et apport spécifique de l'enquête semestrielle de la Banque Nationale de Belgique ».

## II. — POPULATION, EMPLOI, CHOMAGE

### 1. — POPULATION, DEMANDE ET OFFRE D'EMPLOIS

Sources : Ministère de l'Emploi et du Travail, INS, ONSS, ONEM.

	1981	1982	1983	1984	1985	1986	1987	1988*
<i>Population (milliers d'unités) :</i>								
population totale <sup>1</sup> .....	9.855	9.858	9.853	9.858	9.859	9.865	9.876	9.890
population active <sup>2</sup> .....	4.094	4.120	4.138	4.132	4.112	4.108	4.115	4.126
<i>Emploi et chômage (variations en milliers d'unités)<sup>3</sup> :</i>								
1. Demande d'emplois (population active) :								
Total .....	+ 24	+ 26	+ 18	- 6	+ 20	- 3	+ 6	+ 12
Hommes .....	- 6	- 4	- 9	- 22	- 34	- 24	- 18	- 13
Femmes .....	+ 30	+ 30	+ 27	+ 17	+ 15	+ 20	+ 25	+ 25
Variations suite à des modifications :								
1.1 de la population en âge de travailler <sup>4</sup> :								
Total .....	+ 14	+ 30	+ 24	+ 16	+ 14	+ 10	+ 6	+ 2
Hommes .....	+ 17	+ 28	+ 25	+ 17	+ 12	+ 6	+ 3	+ 1
Femmes .....	- 3	+ 2	0	- 1	+ 3	+ 4	+ 2	+ 1
1.2 du taux d'activité :								
Total .....	+ 10	- 4	- 6	- 22	- 34	- 13	0	+ 10
Hommes .....	- 23	- 32	- 34	- 39	- 46	- 30	- 21	- 14
Femmes .....	+ 33	+ 28	+ 27	+ 18	+ 12	+ 16	+ 22	+ 24
2. Offre d'emplois (emploi) .....								
par :	- 69	- 49	- 37	- 6	+ 20	+ 25	+ 18	+ 53
2.1 les entreprises .....								
- 72	- 50	- 31	- 13	+ 13	+ 5	+ 31	+ 51	
- agriculture, sylviculture et pêche ...	- 3	- 2	0	- 1	- 1	- 2	- 3	- 2
- industrie <sup>5</sup> .....	- 48	- 32	- 20	- 10	- 15	- 15	- 21	- 13
- construction .....	- 29	- 22	- 19	- 14	- 1	+ 1	0	+ 8
- services .....	+ 8	+ 5	+ 8	+ 11	+ 29	+ 20	+ 53	+ 58
2.2 les services non-marchands <sup>6</sup> .....								
+ 3	+ 2	- 6	+ 7	+ 8	+ 18	- 14	+ 3	
2.3 l'étranger <sup>7</sup> .....								
0	0	0	- 1	0	+ 2	+ 2	0	
3. Chômage (1 - 2) <sup>8</sup> :								
Total .....	+ 93	+ 74	+ 55	+ 1	- 40	- 28	- 12	- 42
Hommes .....	+ 60	+ 44	+ 31	- 3	- 31	- 21	- 7	- 21
Femmes .....	+ 33	+ 31	+ 24	+ 4	- 8	- 7	- 5	- 21

<sup>1</sup> A la fin de l'année.

<sup>2</sup> Estimations à fin juin. Y compris les forces armées.

<sup>3</sup> Variation, au 30 juin de chaque année, par rapport à la même date de l'année précédente. Du fait que les montants ont été arrondis, les totaux ne sont pas nécessairement égaux à la somme des parties composantes.

<sup>4</sup> Hommes de 15 à 64 ans; femmes de 15 à 59 ans.

<sup>5</sup> Industries extractive et manufacturière; électricité, gaz et eau.

<sup>6</sup> Administration, enseignement, forces armées, troisième circuit de travail, cadre spécial temporaire et chômeurs occupés par les pouvoirs publics.

<sup>7</sup> Emplois offerts à l'étranger à des personnes résidant en Belgique, diminués des emplois offerts en Belgique à des non-résidents.

<sup>8</sup> Chômeurs complets indemnisés, demandeurs d'emploi libres inoccupés, autres chômeurs inscrits obligatoirement, à l'exclusion des chômeurs occupés dans un atelier protégé et des chômeurs qui ont accepté un emploi à temps réduit en vue d'échapper au chômage.

## II - 2. — CHOMAGE ET EMPLOIS VACANTS

Source : ONEM.

	Chômeurs demandeurs d'emploi <sup>1</sup>						Taux de chômage <sup>5</sup>	Pour mémoire : chômeurs complets indemnisés, non demandeurs d'emploi <sup>2</sup>	Emplois vacants notifiés à l'ONEM <sup>3</sup>			
	Chômeurs complets indemnisés			Autres chômeurs inscrits obligatoirement <sup>4</sup>	Demandeurs d'emploi libres inoccupés	Total			(f) = (a) à (e)	(h)	(i)	Emplois encore vacants <sup>1</sup>
	à aptitude normale		à aptitude partielle ou très réduite									
	ayant moins de 25 ans	ayant 25 ans ou plus										
	milliers d'unités								milliers d'unités			
(a)	(b)	(c)	(d)	(e)	(f) = (a) à (e)	(g)	(h)	(i)	(j)			
1985 Janvier-Mars .....	137,1	325,0	50,8	59,4	21,4	598,5	14,6	—	13,0	18,4		
Avril-Décembre .....		292,0	36,5			544,8	13,2	42,1				
1986 .....	124,2	285,4	32,8	57,1	17,3	516,8	12,6	58,6	13,8	17,7		
1987 .....	114,9	288,3	31,6	52,9	13,2	500,9	12,2	66,0	14,8	14,7		
1988 .....	93,5	272,8	31,6	50,9	10,6	459,4	11,1	70,9	16,0	21,6		
1989 .....	78,1	254,2	31,6	45,9	9,5	419,3	10,2	72,9	15,6	23,4		
1990 .....	70,4	246,2	31,1	45,5	9,3	402,5	9,8	72,4	13,4	18,7		
1991 .....	78,0	258,9	31,8	49,5	11,3	429,5	10,3	74,0	12,0	16,2		
1992 .....	87,0	291,7	33,0	50,0	12,3	474,0	.	74,2	11,8	16,8		
1990 4 <sup>e</sup> trimestre .....	68,3	248,4	30,9	61,3	10,4	419,3	9,8	72,6	10,8	16,0		
1991 1 <sup>er</sup> trimestre .....	81,9	255,7	31,4	36,2	10,7	415,9	10,0	73,4	13,1	15,0		
2 <sup>e</sup> trimestre .....	75,6	249,1	31,3	26,0	10,9	392,9	10,2	73,8	12,6	16,2		
3 <sup>e</sup> trimestre .....	78,8	262,7	32,1	68,0	11,6	453,2	10,3	74,2	11,4	17,4		
4 <sup>e</sup> trimestre .....	75,7	268,2	32,3	67,6	12,1	455,9	10,6	74,4	11,1	16,3		
1992 1 <sup>er</sup> trimestre .....	88,5	278,1	32,8	40,4	12,0	451,8	.	73,8	14,4	16,9		
2 <sup>e</sup> trimestre .....	83,9	278,5	32,6	28,2	11,8	435,0	.	74,2	12,8	17,7		
3 <sup>e</sup> trimestre .....	88,9	299,2	33,2	65,7	11,8	498,8	.	74,2	10,7	19,2		
4 <sup>e</sup> trimestre .....	86,9	306,8	33,2	65,8	13,2	505,9	.	74,4	9,8	13,2		
1991 Décembre .....	77,2	273,9	32,4	63,9	11,8	459,2	10,7	73,9	8,0	15,1		
1992 Février .....	88,5	278,0	32,8	40,1	12,0	451,4	.	73,7	13,5	16,6		
Mars .....	89,6	277,3	32,8	31,1	12,3	443,1	.	74,0	15,7	18,0		
Avril .....	87,2	278,5	32,7	28,1	12,3	438,8	.	74,0	13,3	16,0		
Mai .....	82,8	276,6	32,5	26,9	11,7	430,5	.	74,5	11,5	17,9		
Juin .....	81,7	280,3	32,6	29,7	11,4	435,7	.	74,1	13,7	19,2		
Juillet .....	89,4	296,3	33,1	57,5	12,0	488,3	.	74,2	9,7	20,0		
Août .....	90,5	302,3	33,3	68,3	11,4	505,8	.	74,1	9,8	20,0		
Septembre .....	86,7	299,0	33,2	71,2	12,2	502,3	.	74,2	12,7	17,7		
Octobre .....	84,9	301,1	33,1	68,8	13,0	500,9	.	74,4	12,6	14,3		
Novembre .....	86,6	303,0	33,1	65,3	13,4	501,4	.	74,7	9,4	13,0		
Décembre .....	89,3	316,3	33,4	63,2	13,3	515,5	.	74,2	7,5	12,4		
1993 Janvier .....	97,9	323,2	33,7	52,3	13,8	520,9	.	74,2	.	.		

<sup>1</sup> Données annuelles ou trimestrielles : moyenne des données à fin de mois ; données mensuelles : fin de mois.

<sup>2</sup> Chômeurs indemnisés qui, en vertu de l'Arrêté Royal du 29 décembre 1984, ont opté pour le statut de non-demandeur d'emploi. Jusqu'en mars 1985 inclus, ces chômeurs, qui continuent à bénéficier des allocations de chômage, étaient inclus dans les colonnes (b) et (c) et donc dans le total (f) ; leur élimination des demandeurs d'emploi a donc pour effet de rompre la continuité des séries statistiques. Cette continuité peut être rétablie en ce qui concerne la colonne (f) en ajoutant aux chiffres de celle-ci ceux de la colonne (h). De même, les données du tableau permettent de calculer, à partir d'avril 1985, un taux de chômage (dessaisonnalisé) qui, jusqu'à un certain point, soit comparable à celui des périodes précédentes : il suffit de recalculer le taux de chômage pour le mois d'avril 1985 et chacun des mois ultérieurs suivant la formule :

$$\frac{\text{colonne (f)} + \text{colonne (h)} \times \text{colonne (g)}}{\text{colonne (f)}} = \text{taux de chômage}$$

<sup>3</sup> Y compris les emplois vacants parmi les stages des jeunes et dans le cadre spécial temporaire et, ceux relatifs au troisième circuit de travail.

<sup>4</sup> A l'exclusion des chômeurs occupés dans un atelier protégé, des chômeurs qui ont accepté un emploi à temps réduit en vue d'échapper au chômage et, à partir de janvier 1985, des demandeurs d'emploi occupés à temps réduit pendant la période d'attente.

<sup>5</sup> Total des demandeurs d'emploi [colonne (f)] en pourcentage de la population active (chiffres dessaisonnalisés).

<sup>6</sup> Données annuelles ou trimestrielles : moyennes par an ou par trimestre des données mensuelles.

Référence bibliographique : *Bulletin de la Banque Nationale de Belgique*, LX<sup>e</sup> année, tome II, n<sup>o</sup> 1-2, juillet-août 1985, p. 29.

### III. — AGRICULTURE ET PECHE

#### 1. — AGRICULTURE

Sources : INS : Statistiques agricoles, et Institut Economique Agricole.

	1984	1985	1986	1987	1988	1989	1990	1991
<b>Superficie agricole utilisée<sup>1</sup></b> (milliers d'hectares)								
Froment .....	177	180	181	185	186	203	205	200
Autres céréales panifiables .....	16	16	17	20	18	18	19	19
Céréales non panifiables .....	168	149	152	146	145	129	111	96
Betteraves sucrières .....	117	118	113	106	109	106	108	103
Autres plantes industrielles .....	17	16	13	16	16	17	19	20
Pommes de terre .....	36	41	40	45	41	42	48	51
Autres plantes et racines tuberculifères .....	15	15	14	14	12	12	12	12
Prés et prairies .....	678	669	661	652	647	638	633	630
Cultures maraîchères .....	25	27	23	27	29	29	27	29
Cultures fruitières .....	11	11	11	11	12	12	13	14
Divers .....	136	148	158	155	154	156	162	176
Total ...	1.396	1.390	1.383	1.377	1.369	1.362	1.357	1.350
<b>Production végétale<sup>2</sup></b> (milliers de tonnes)								
Froment .....	1.249	1.150	1.257	1.047	1.252	1.402	1.266	1.361
Avoine .....	92	94	59	60	70	45	34	36
Orge .....	873	685	793	678	738	647	534	495
Autres céréales .....	155	137	148	136	148	148	152	176
Betteraves sucrières .....	5.763	5.952	5.886	5.425	6.109	6.061	6.418	5.676
Pommes de terre .....	1.332	1.522	1.401	1.620	1.614	1.443	1.665	1.823
<b>Animaux<sup>1</sup></b> (milliers)								
Vaches laitières .....	994	973	947	922	892	872	846	784
Autres bovidés .....	2.129	2.119	2.113	2.157	2.179	2.255	2.403	2.480
Porcs .....	5.230	5.365	5.585	5.861	6.278	6.474	6.700	6.550
<b>Production animale</b>								
Livraisons de lait aux laiteries (millions de litres)	2.961	3.037	3.197	3.043	2.960	3.033	2.952	2.955
Abattages (poids net de la viande - milliers de tonnes)	1.036	1.033	1.053	1.094	1.111	1.116	1.094	1.281

<sup>1</sup> Recensement au 15 mai.

<sup>2</sup> Estimations sur base des rendements à l'hectare.

#### III - 2. — PECHE MARITIME

Poissons débarqués dans les ports belges — Pêche belge

(milliers de tonnes)

Source : Ministère de l'Agriculture : Revue de l'agriculture.

	1982	1983	1984	1985	1986	1987	1988	1989
Poissons de fond .....	24,9	27,8	27,7	28,0	27,7	29,1	29,3	26,6
Poissons pélagiques .....	9,3	5,4	4,1	3,1	0,5	0,1	0,0	0,4
Crustacés et mollusques .....	3,0	2,9	2,7	2,6	2,3	2,2	2,1	2,3
Total ...	37,2	36,1	34,5	33,7	30,5	31,4	31,4	29,4

# IV — INDUSTRIE

## IV - 1. — PRODUCTION INDUSTRIELLE

(indices 1985 = 100)

Source : INS : Statistiques industrielles

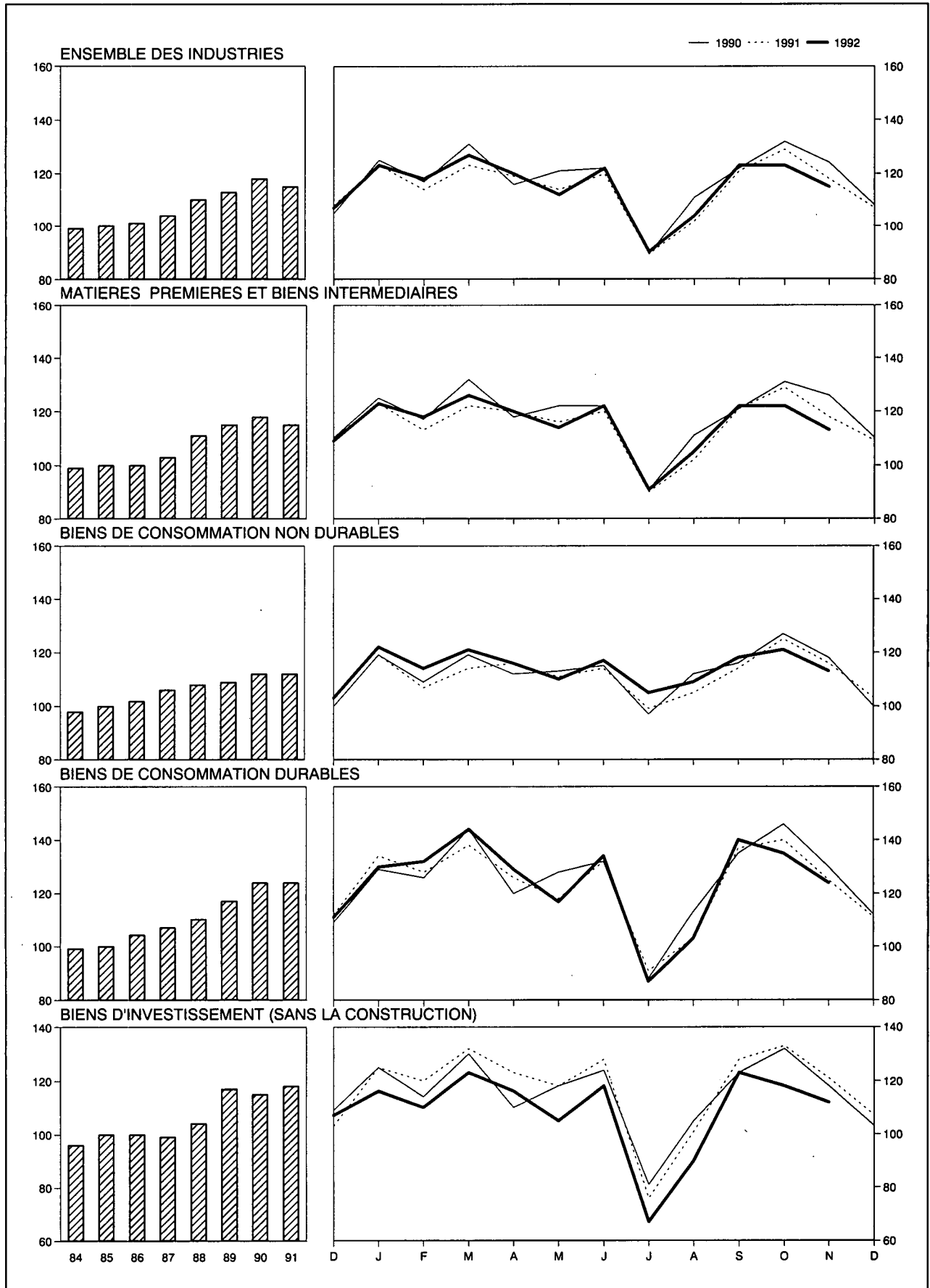



## IV - 1. — PRODUCTION INDUSTRIELLE

(indices 1985 = 100)

Source : INS : Statistiques industrielles

Moyennes mensuelles ou mois	Indice général non compris la construction	Dont :		Dont :				Indice général y compris la construction	Construction
		Industries manufacturières	Industries extractives	Matières premières et biens intermédiaires	Biens de consommation non durables	Biens de consommation durables	Biens d'investissement		
Pondération par rapport à l'ensemble de la production industrielle à partir de 1988 .....	100,0	97,7	2,3	56,9	19,4	12,5	11,2	—	—
1984 .....	99	98	107	99	98	99	96	100	107
1985 .....	100	100	100	100	100	100	100	100	100
1986 .....	101	101	89	100	102	104	100	101	101
1987 .....	104	104	77	103	106	107	99	103	100
1988 .....	110	111	67	111	108	110	104	110	111
1989 .....	113	115	54	115	109	117	117	114	118
1990 .....	118	120	38	118	112	124	115	122	143
1991 .....	115	118	27	115	113	124	119	117	124
1990 3 <sup>e</sup> trimestre .....	107	109	33	107	108	111	100	111	129
4 <sup>e</sup> trimestre .....	121	124	33	121	115	130	118	125	144
1991 1 <sup>er</sup> trimestre .....	120	123	23	120	114	134	126	118	111
2 <sup>e</sup> trimestre .....	118	122	30	119	116	126	124	122	139
3 <sup>e</sup> trimestre .....	105	108	26	105	108	112	104	107	117
4 <sup>e</sup> trimestre .....	117	120	28	118	114	127	122	119	127
1992 1 <sup>er</sup> trimestre .....	123	126	23	122	119	135	117	127	147
2 <sup>e</sup> trimestre .....	118	123	21	119	114	127	113	126	166
3 <sup>e</sup> trimestre .....	106	109	17	106	110	110	94	112	137
1991 Novembre .....	117	119	28	116	115	125	122	118	126
Décembre .....	107	107	20	109	103	111	108	105	94
1992 Janvier .....	123	126	22	123	122	130	116	126	135
Février .....	118	121	22	118	114	132	110	122	140
Mars .....	127	131	25	126	122	144	123	134	166
Avril .....	120	124	23	120	116	129	116	129	171
Mai .....	112	116	19	114	110	117	105	119	149
Juin .....	122	128	21	122	117	134	118	132	177
Juillet .....	90	92	12	91	105	87	67	89	76
Août .....	104	107	17	105	109	103	90	113	156
Septembre .....	123	129	21	122	118	140	123	133	180
Octobre .....	123	127	20	122	121	135	118	132	176
Novembre .....	115	118	19	113	113	124	112	119	138

## IV - 2 — PRODUCTION MANUFACTURIERE

### Ventilation par secteur industriel

(indices 1985 = 100)

Source : INS : Statistiques industrielles.

Moyennes mensuelles ou mois	Industrie des fabrications métalliques	Industrie chimique et industrie du caoutchouc	Métallurgie de base			Industries alimentaires et fabrication des boissons	Electricité	Industrie des produits minéraux non métalliques	Industrie textile	Industrie du bois	Fabrication d'articles d'habillement et de chaussures	Industrie du papier et du carton	Distribution d'eau	Raffineries de pétrole
			Sidérurgie	Acieries de moulage, fonderies, tréfileries, étirage et laminage	Métaux non ferreux									
Pondération par rapport à l'ensemble des industries manufacturières à partir de 1988 <sup>1</sup>	28,4	17,9	6,1	2,0	2,4	10,1	9,4	4,8	5,3	4,4	2,6	2,5	2,2	0,8
1984	96	97	104	100	96	98	96	110	100	99	102	99	95	115
1985	100	100	100	100	100	100	100	100	100	100	100	100	100	100
1986	101	103	92	94	98	102	102	102	101	104	105	102	98	143
1987	100	111	93	89	101	105	111	107	101	115	98	112	100	146
1988	108	120	106	95	111	108	114	120	102	120	94	123	100	156
1989	114	125	103	94	118	113	118	130	106	135	111	124	104	167
1990	121	128	108	91	122	118	124	130	112	135	118	130	101	156
1991	116	130	107	87	112	119	126	121	104	144	124	127	104	175
1990 3 <sup>e</sup> trimestre	105	119	103	74	111	117	114	118	93	115	116	122	104	162
1990 4 <sup>e</sup> trimestre	126	131	105	91	121	121	135	132	117	148	115	129	99	132
1991 1 <sup>er</sup> trimestre	123	135	111	97	124	114	137	116	114	143	145	133	101	180
1991 2 <sup>e</sup> trimestre	121	135	113	96	116	121	119	126	108	155	112	130	104	179
1991 3 <sup>e</sup> trimestre	102	120	97	71	102	122	112	114	86	124	121	119	109	167
1991 4 <sup>e</sup> trimestre	119	130	108	83	107	121	135	129	109	154	120	126	101	174
1992 1 <sup>er</sup> trimestre	122	151	103	86	115	116	141	129	120	147	142	134	107	180
1992 2 <sup>e</sup> trimestre	118	148	97	85	117	117	119	133	109	142	119	138	107	203
1992 3 <sup>e</sup> trimestre	97	134	103	65	99	120	113	117	91	116	123	126	107	156
1991 Novembre	117	132	102	85	109	121	135	125	111	147	122	125	99	182
1991 Décembre	106	118	107	67	89	105	144	116	88	140	104	113	104	179
1992 Janvier	122	151	113	90	110	121	150	122	118	135	127	134	106	170
1992 Février	115	146	98	79	112	108	137	126	119	141	144	126	106	181
1992 Mars	129	155	98	90	123	119	136	138	122	165	154	141	108	189
1992 Avril	121	148	95	90	122	118	123	138	113	146	119	133	104	184
1992 Mai	110	146	92	80	105	109	117	127	101	129	107	135	110	256
1992 Juin	124	149	105	87	124	123	116	135	115	151	132	147	108	170
1992 Juillet	72	128	100	37	79	116	107	94	62	89	106	104	104	182
1992 Août	93	133	104	73	93	117	112	120	85	108	116	129	108	181
1992 Septembre	128	141	104	85	124	129	119	135	127	152	147	145	108	106
1992 Octobre	124	143	107	90	112	130	134	137	115	147	137	125	104	195
1992 Novembre	117	140	85	.	108	118	127	123	106	132	124	129	108	184

<sup>1</sup> L'industrie du tabac, les cokeries et l'industrie du cuir dont les indices de production ne sont pas repris dans le tableau, interviennent respectivement pour 0,8%, 0,2% et 0,1% dans l'ensemble de la production manufacturière industrielle.

### IV - 3. — ENERGIE

Sources : coke et houille : MAE, Administration des Mines; autres données : INS.

Moyennes mensuelles ou mois	Pétrole (milliers de tonnes)					Gaz (millions de m <sup>3</sup> )	Coke (milliers de tonnes)		Houille (milliers de tonnes)		Electricité (millions kWh)	
	Mise en œuvre de pétrole brut	Consommation intérieure					Importations de gaz naturel en UE BL	Production	Consommation intérieure	Production		Consommation intérieure
		Total <sup>1</sup>	Dont :									
		Essence autos	Gas-oil et fuel-oil léger	Fuel-oil résiduel								
1984 .....	1.560	1.142	216	573	170	769	494	492	525	1.201	4.321	
1985 .....	1.356	1.197	208	637	186	779	497	478	518	1.192	4.515	
1986 .....	1.935	1.326	227	714	229	695	428	421	466	1.046	4.626	
1987 .....	2.004	1.284	236	698	182	776	436	406	363	1.034	5.000	
1988 .....	1.974	1.307	245	701	195	.	462	455	207	1.142	5.159	
1989 .....	2.048	1.274	240	695	172	.	455	436	158	1.150	5.326	
1990 .....	2.103	1.252	227	700	146	.	452	439	86	1.261	5.572	
1991 .....	2.388	1.359	228	749	196	.	*408	*418	* 53	*1.183	*5.677	
1990 3 <sup>e</sup> trimestre .....	2.103	1.311	222	768	139	.	*451	*415	* 59	*1.059	5.134	
4 <sup>e</sup> trimestre .....	1.647	1.061	226	567	89	.	*439	*427	* 61	*1.384	6.099	
1991 1 <sup>er</sup> trimestre .....	2.504	1.468	205	881	208	.	*419	*433	* 62	*1.055	6.206	
2 <sup>e</sup> trimestre .....	2.449	1.215	221	631	179	.	*408	*427	* 60	*1.328	5.369	
3 <sup>e</sup> trimestre .....	2.287	1.202	239	647	127	.	*402	*410	* 44	*1.045	5.035	
4 <sup>e</sup> trimestre .....	2.312	1.548	247	837	271	.	*402	*400	* 47	*1.306	6.099	
1992 1 <sup>er</sup> trimestre .....	2.407	1.643	231	957	241	.	.	.	.	.	6.367	
2 <sup>e</sup> trimestre .....	2.408	1.238	250	587	179	.	.	.	.	.	5.362	
3 <sup>e</sup> trimestre .....	2.333	1.286	237	702	169	.	.	.	.	.	5.088	
1991 Septembre .....	2.107	1.200	210	626	158	.	*392	*426	* 55	*1.232	5.108	
Octobre .....	2.119	1.416	257	771	182	.	*403	*412	* 58	* 951	5.725	
Novembre .....	2.401	1.382	221	801	172	.	*397	*351	* 49	*1.200	6.084	
Décembre .....	2.416	1.847	263	939	459	.	*406	*438	* 33	*1.767	6.487	
1992 Janvier .....	2.259	1.817	237	*1.107	275	.	.	.	.	.	6.753	
Février .....	2.421	1.391	207	765	218	.	.	.	.	.	6.190	
Mars .....	2.541	1.722	250	1.000	230	.	.	.	.	.	6.157	
Avril .....	2.515	1.366	244	668	218	.	.	.	.	.	5.563	
Mai .....	2.467	1.232	264	583	178	.	.	.	.	.	5.281	
Juin .....	2.242	1.115	243	509	141	.	.	.	.	.	5.242	
Juillet .....	2.371	1.093	248	551	156	.	.	.	.	.	4.813	
Août .....	2.406	1.370	254	737	171	.	.	.	.	.	5.055	
Septembre .....	2.222	1.396	210	817	180	.	.	.	.	.	5.395	

<sup>1</sup> Essence autos, gas-oil, fuel-oil résiduel, essences aviation et carburéacteur (type essence), essences spéciales et white spirit, pétrole et carburéacteur (type pétrole),

huiles de graissage et autres produits lubrifiants, brai de pétrole résiduel, bitumes asphaltiques, gaz de pétrole énergétiques et chimiques.

#### IV - 4. — METALLURGIE

Source : Sidérurgie : Eurostat ; Fabrications métalliques : INS : Statistiques industrielles.

Moyennes mensuelles ou mois	Sidérurgie (milliers de tonnes)		Fabrications métalliques (milliards de francs)			Expéditions
	Production d'acier brut	Production d'acier fini	Commandes inscrites			
			pour le marché intérieur	pour les exportations	Total	
1984 .....	942	674	20,3	52,7	73,0	71,0
1985 .....	890	666	21,7	58,3	80,1	80,1
1986 .....	809	614	22,2	61,7	83,9	84,6
1987 .....	815	618	21,7	64,8	86,5	86,8
1988 .....	935	731	24,5	71,1	95,5	94,4
1989 .....	914	718	29,8	79,2	109,0	105,4
1990 .....	955	761	32,1	82,7	114,8	112,7
1991 .....*	946	749	30,1	78,1	108,2	107,5
1990 2 <sup>e</sup> trimestre .....	966	799	33,1	82,4	115,7	115,1
3 <sup>e</sup> trimestre .....	901	664	28,4	71,1	99,6	99,0
4 <sup>e</sup> trimestre .....	930	757	32,5	89,1	121,7	121,4
1991 1 <sup>er</sup> trimestre .....*	988	830	30,8	85,7	116,5	112,1
2 <sup>e</sup> trimestre .....*	1.002	803	31,5	81,5	112,9	113,4
3 <sup>e</sup> trimestre .....*	845	671	26,8	63,3	90,1	92,2
4 <sup>e</sup> trimestre .....*	948	691	31,5	81,7	113,2	112,3
1992 1 <sup>er</sup> trimestre .....*	910	.	32,2	87,4	119,6	116,7
2 <sup>e</sup> trimestre .....*	852	.	30,5	85,6	116,2	120,4
1991 Août .....*	784	657	27,2	56,5	83,7	83,4
Septembre .....*	943	760	31,1	78,1	109,2	116,7
Octobre .....*	1.025	751	36,1	85,6	121,7	122,0
Novembre .....*	900	726	28,5	82,5	111,1	111,4
Décembre .....*	918	595	29,8	77,1	106,9	103,5
1992 Janvier .....*	989	.	31,4	84,0	115,5	110,0
Février .....*	873	.	31,2	83,2	114,4	112,7
Mars .....*	867	.	33,9	95,0	128,9	127,4
Avril .....*	830	.	30,5	89,7	120,2	126,3
Mai .....*	809	.	28,4	79,9	108,4	110,5
Juin .....*	916	.	32,7	87,3	120,0	124,5
Juillet .....*	860	.	19,9	54,5	74,4	75,6
Août .....*	873	.	27,8	57,9	85,7	82,9

## IV - 5. — CONSTRUCTION

Sources : avis favorables : Ministère des Travaux Publics, Administration de l'Urbanisme (par région); autres données : INS : Statistiques industrielles.

Moyennes mensuelles ou mois	Logements					Autres bâtiments					Production Indice 1985 = 100 <sup>1</sup>
	Avis favorables	Autorisations de bâtir		Bâtiments commencés		Avis favorables	Autorisations de bâtir		Bâtiments commencés		
	Nombre	Nombre	Volume	Nombre	Volume	Nombre	Nombre	Volume	Nombre	Volume	
	(milliers)	(milliers)	(milliers de m <sup>3</sup> )	(milliers)	(milliers de m <sup>3</sup> )	(milliers)	(milliers)	(milliers de m <sup>3</sup> )	(milliers)	(milliers de m <sup>3</sup> )	
1984 .....	1,9	2,3	1.422	2,0	1.248	0,4	0,6	1.839	0,5	1.514	107
1985 .....	2,2	2,5	1.571	2,4	1.481	0,4	0,6	2.168	0,5	1.859	101
1986 .....	1,9	2,5	1.536	2,0	1.275	0,4	0,6	2.115	0,5	1.673	102
1987 .....	.	3,1	1.904	2,4	1.517	.	0,7	2.789	0,5	1.910	100
1988 .....	.	3,8	2.292	3,0	1.817	.	0,7	3.383	0,6	2.818	111
1989 .....	.	4,2	2.568	3,6	2.233	.	0,8	3.958	0,7	3.126	117
1990 .....	.	4,3	2.646	3,4	2.154	.	0,8	4.338	0,7	3.058	143
1991 .....	.	3,9	2.421	3,7	2.324	.	0,7	4.504	0,7	4.021	124
1990 2 <sup>e</sup> trimestre .....	.	4,1	2.573	4,0	2.557	.	0,8	4.709	0,7	3.559	—
3 <sup>e</sup> trimestre .....	.	4,2	2.581	3,0	1.891	.	0,8	4.386	0,6	2.238	—
4 <sup>e</sup> trimestre .....	.	4,0	2.469	3,3	2.051	.	0,7	3.833	0,7	3.227	—
1991 1 <sup>er</sup> trimestre .....	.	3,7	2.343	3,3	1.957	.	0,7	4.517	0,6	3.410	—
2 <sup>e</sup> trimestre .....	.	4,1	2.506	4,3	2.756	.	0,7	3.998	0,7	4.807	—
3 <sup>e</sup> trimestre .....	.	3,6	2.292	3,5	2.222	.	0,7	4.235	0,7	3.502	—
4 <sup>e</sup> trimestre .....	.	4,1	2.542	3,7	2.359	.	0,8	5.264	0,8	4.366	—
1992 1 <sup>er</sup> trimestre .....	.	4,4	2.759	3,6	2.256	.	0,7	3.655	0,6	3.531	—
2 <sup>e</sup> trimestre .....	.	4,1	2.524	4,7	3.041	.	0,7	3.706	0,8	4.129	—
1991 Août .....	.	3,0	1.841	3,0	2.007	.	0,6	3.739	0,6	3.005	*129
Septembre .....	.	4,1	2.651	4,4	2.679	.	0,8	4.322	0,8	4.552	*127
Octobre .....	.	4,5	2.731	2,7	1.738	.	1,0	5.891	0,5	4.144	*126
Novembre .....	.	3,6	2.174	4,5	2.943	.	0,7	5.844	0,9	4.269	*124
Décembre .....	.	4,1	2.721	3,9	2.396	.	0,8	4.057	1,0	4.685	*124
1992 Janvier .....	.	3,5	2.277	3,4	2.025	.	0,6	3.024	0,8	3.870	*126
Février .....	.	4,6	2.985	2,9	1.850	.	0,6	3.930	0,4	2.574	*132
Mars .....	.	5,1	3.015	4,6	2.894	.	0,8	4.012	0,7	4.151	*133
Avril .....	.	4,3	2.679	5,7	3.570	.	0,7	4.057	0,8	4.407	*135
Mai .....	.	3,4	2.118	4,1	2.822	.	0,6	2.763	0,7	4.665	*138
Juin .....	.	4,5	2.775	4,2	2.731	.	0,9	4.299	0,8	3.315	*140
Juillet .....	.	4,1	2.742	2,5	1.627	.	0,8	3.467	0,5	1.869	*141
Août .....	.	4,2	2.713	3,3	2.241	.	0,7	4.330	0,6	3.084	*143

<sup>1</sup> Travaux publics et privés. *Indices mensuels* : moyennes mobiles des douze derniers mois de l'indice de la production non désaisonné corrigé pour la composition inégale des mois. *Indices annuels* : moyenne de l'indice de la production non des-

saisonné, corrigé pour la composition inégale des mois, des douze mois de l'année et non la moyenne des indices mensuels.

### IV - 6. — PRODUCTION INDUSTRIELLE DES PAYS DE LA COMMUNAUTE ECONOMIQUE EUROPEENNE

Pourcentage de variation par rapport à l'indice de l'année précédente, ou le trimestre correspondant de l'année précédente.

Source : OCDE : Principaux indicateurs économiques.

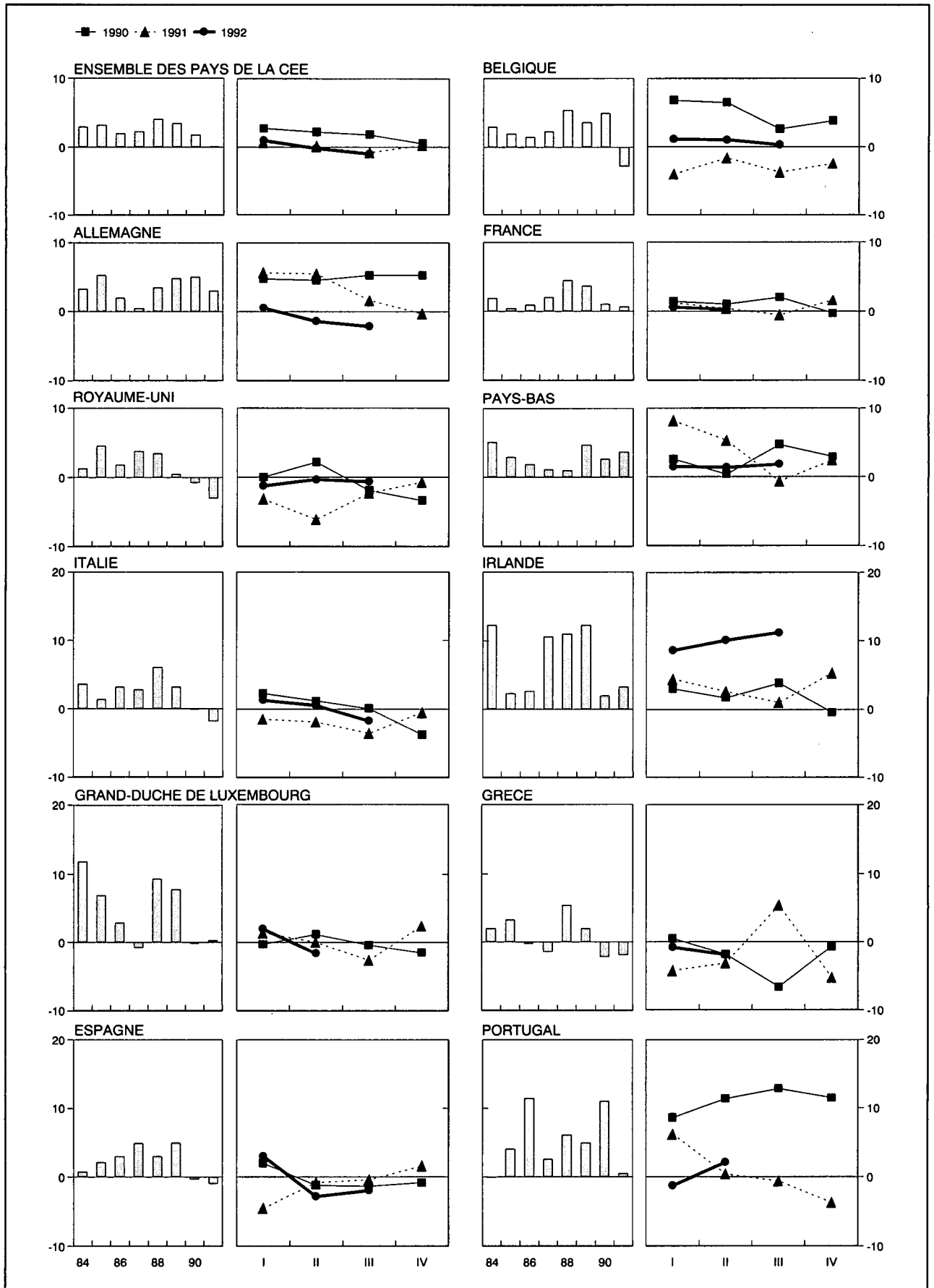

## IV - 6. — PRODUCTION INDUSTRIELLE DES PAYS DE LA COMMUNAUTE ECONOMIQUE EUROPEENNE

(indices 1985 = 100)

(ajustés pour variations saisonnières)

Source : OCDE : Principaux indicateurs économiques.

	Ensemble des pays CEE (11 pays <sup>1</sup> )	Belgique	Alle- magne	France	Royaume- Uni	Pays-Bas	Italie	Irlande	Grand- Duché de Luxem- bourg	Grèce	Espagne	Portugal
1984 .....	97	98	96	99	102	95	99	98	94	97	98	96
1985 .....	100	100	100	100	100	100	100	100	100	100	100	100
1986 .....	102	101	102	101	102	100	104	103	102	100	103	106
1987 .....	104	103	103	103	106	101	107	111	101	98	108	112
1988 .....	109	110	106	108	110	101	114	123	110	103	111	116
1989 .....	113	113	112	112	110	107	119	138	119	104	116	124
1990 .....	115	118	117	114	109	109	118	144	118	102	116	135
1991 .....	115	115	121	114	106	113	115	149	119	101	115	135
1990 3 <sup>e</sup> trimestre .....	116	116	119	116	109	112	119	147	120	98	116	138
4 <sup>e</sup> trimestre .....	115	119	119	113	107	113	116	146	116	104	116	138
1991 1 <sup>er</sup> trimestre .....	115	116	121	114	107	113	117	148	118	101	113	137
2 <sup>e</sup> trimestre .....	115	116	122	114	105	114	115	144	121	100	115	134
3 <sup>e</sup> trimestre .....	115	114	121	115	106	113	114	149	118	103	116	137
4 <sup>e</sup> trimestre .....	115	116	119	114	106	113	116	154	118	99	117	134
1992 1 <sup>er</sup> trimestre .....	116	117	122	114	105	115	119	161	120	99	116	135
2 <sup>e</sup> trimestre .....	115	117	120	114	105	115	115	159	118	99	112	137
3 <sup>e</sup> trimestre .....	114	114	118	.	106	113	112	166	.	.	113	.
1991 Octobre .....	116	115	120	114	107	113	114	153	116	99	122	134
Novembre .....	116	115	121	114	106	114	120	159	121	99	114	136
Décembre .....	113	120	116	113	106	113	113	149	118	98	115	131
1992 Janvier .....	116	118	122	114	105	115	117	161	117	102	112	136
Février .....	117	115	123	113	106	115	120	159	122	97	119	135
Mars .....	116	119	121	113	105	114	119	161	122	99	117	134
Avril .....	114	117	121	115	106	116	113	165	116	100	111	133
Mai .....	115	117	121	113	105	114	118	159	123	95	110	137
Juin .....	114	117	119	113	105	115	115	153	117	100	113	141
Juillet .....	115	114	119	113	106	116	116	163	112	103	116	141
Août .....	113	114	118	113	106	112	111	165	113	101	109	.
Septembre .....	114	114	118	113	106	112	110	170	.	.	115	.
Octobre .....	.	.	116	114	107	116	.	.	.	.	.	.

<sup>1</sup> Le Danemark n'établit pas d'indice de la production industrielle.

## V. — SERVICES

### 1. — TRANSPORTS

#### a. — Activités de la SNCB et de la SABENA

Sources : SNCB et INS.

Moyennes mensuelles ou mois	SNCB					SABENA	
	Trafic voyageurs	Trafic marchandises (wagons complets)			Trafic payant aérien régulier		
	Voyageurs-km	Tonnes-km productives <sup>1</sup>	Tonnage total	dont :		Passagers-km	Tonnes-km
				combustibles et huiles minérales <sup>2</sup>	minerais <sup>2</sup>		
(millions)			(milliers de tonnes)		(millions)		
1984 .....	537	659	5.903	1.647	1.001	457	86
1985 .....	548	688	6.035	1.600	1.084	472	91
1986 .....	506	618	5.260	1.399	980	463	91
1987 .....	524	597	5.332	1.336	1.014	498	91
1988 .....	529	641	5.482	1.218	1.081	544	105
1989 .....	533	671	5.490	1.185	1.158	564	108
1990 .....	545	696	5.594	1.254	1.075	631	114
1991 .....	564	679	5.375	1.097	1.063	519	89
1990 3 <sup>e</sup> trimestre .....	537	650	5.128	1.164	1.036	788	128
4 <sup>e</sup> trimestre .....	566	739	5.898	1.287	1.044	578	109
1991 1 <sup>er</sup> trimestre .....	549	633	5.076	1.093	1.011	455	89
2 <sup>e</sup> trimestre .....	571	699	5.407	1.067	1.108	499	91
3 <sup>e</sup> trimestre .....	557	661	5.203	1.000	1.011	630	95
4 <sup>e</sup> trimestre .....	580	725	5.812	1.229	1.123	490	82
1992 1 <sup>er</sup> trimestre .....	*560	696	5.386	1.072	995	450	75
2 <sup>e</sup> trimestre .....	*587	715	5.613	995	1.108	509	80
3 <sup>e</sup> trimestre .....	*541	645	5.004	1.082	961	628	88
1991 Octobre .....	625	694	5.446	1.147	1.038	536	88
Novembre .....	559	664	5.306	1.154	1.059	459	80
Décembre .....	556	816	6.685	1.386	1.273	474	79
1992 Janvier .....	*573	614	4.944	916	955	471	75
Février .....	*523	796	5.879	1.336	1.099	414	73
Mars .....	*583	679	5.334	964	930	465	78
Avril .....	*562	661	5.520	967	905	503	79
Mai .....	*598	678	5.059	829	714	500	81
Juin .....	*601	805	6.259	1.190	1.704	523	81
Juillet .....	*545	642	4.891	1.088	1.001	644	88
Août .....	*503	630	4.985	1.092	862	662	89
Septembre .....	*576	664	5.137	1.065	1.021	578	87
Octobre .....	*606	715	5.448	1.017	1.058	525	83

<sup>1</sup> Les tonnes-km productives sont relatives aux transports commerciaux (à l'exclusion des transports en service) : c'est la somme des produits du poids de chaque expédition par le parcours pour lequel elle a été taxée.

<sup>2</sup> Nouvelle série à partir de janvier 1986.



**V - 1b. — Navigation maritime**

**V - 1c. —  
Navigation  
intérieure**

Sources : *Stad Antwerpen - Havenbedrijf* [col. (1)], INS (autres colonnes).

Source : INS.

Moyennes mensuelles ou mois	Port d'Anvers			Port de Gand			Ports de Bruges et Zeebrugge			Ensemble des trafics <sup>1</sup>	
	Capacité des navires entrés (milliers de tonnes de jauge brutes)	Marchandises (milliers de tonnes métriques)		Capacité des navires entrés (milliers de tonnes de jauge brutes)	Marchandises (milliers de tonnes métriques)		Capacité des navires entrés (milliers de tonnes de jauge brutes)	Marchandises (milliers de tonnes métriques)		(milliers de tonnes métriques)	(millions de tonne-km)
		Entrées	Sorties		Entrées	Sorties		Entrées	Sorties		
	(1)	(2)	(3)	(4)	(5)	(6)	(7)	(8)	(9)	(1)	(2)
1984 .....	9.736	4.022	3.191	1.800	1.566	415	3.458	345	212	8.224	437
1985 .....	9.969	3.851	3.188	1.883	1.786	583	3.583	380	252	7.803	422
1986 .....	10.582	4.315	3.051	1.728	1.523	414	3.478	418	272	7.943	434
1987 .....	10.849	4.465	2.962	1.697	1.609	417	3.866	604	322	7.865	427
1988 .....	11.278	4.792	3.231	1.789	1.406	365	4.128	617	349	8.263	453
1989 .....		4.093	3.134	1.803	1.267	399	5.031	908	422	8.105	444
1990 .....		4.514	3.267	1.983	1.413	344	5.590	1.141	463	8.331	454
1991 .....		2.948	1.857	2.025	1.138	250	5.549	840	144	7.903	435
1990 1 <sup>er</sup> trimestre .....		3.456	2.756	1.996	1.293	417	5.126	1.120	522	8.323	463
2 <sup>e</sup> trimestre .....		4.781	3.614	1.870	1.280	269	5.777	1.134	405	9.071	481
3 <sup>e</sup> trimestre .....		5.518	3.594	2.032	1.261	276	5.728	1.026	431	7.960	425
4 <sup>e</sup> trimestre .....		4.299	3.102	2.033	1.819	411	5.728	1.285	496	7.972	447
1991 1 <sup>er</sup> trimestre .....		2.910	2.043	1.978	1.138	274	5.374	865	165	7.584	426
2 <sup>e</sup> trimestre .....		2.931	1.729	2.077	1.184	225	5.665	699	113	8.462	456
3 <sup>e</sup> trimestre .....		3.067	1.801	2.046	1.178	248	5.528	855	156	7.578	405
4 <sup>e</sup> trimestre .....		2.883	1.853	1.999	1.053	250	5.628	942	143	7.988	455
1992 1 <sup>er</sup> trimestre .....		5.158	4.124	1.921	1.567	314	5.849	1.710	560	7.606	428
1991 Mai .....		3.327	1.977	1.985	1.104	209	5.739	807	136	8.369	447
Juin .....		2.807	1.468	2.106	1.307	129	5.684	817	105	8.384	454
Juillet .....		3.485	1.629	2.001	529	218	5.386	571	178	7.093	372
Août .....		2.686	1.962	2.216	1.804	291	5.427	537	129	8.019	422
Septembre .....		3.031	1.813	1.921	1.201	236	5.772	1.458	161	7.621	420
Octobre .....		2.293	1.787	1.868	792	299	5.921	563	149	8.745	488
Novembre .....		3.282	1.752	1.938	1.158	225	5.680	829	137	8.107	465
Décembre .....		3.074	2.021	2.191	1.210	226	5.283	1.435	142	7.113	411
1992 Janvier .....		4.714	3.501	1.772	1.230	297	5.619	1.219	540	7.456	423
Février .....		4.318	3.834	1.966	1.519	287	5.640	2.276	660	7.422	433
Mars .....		6.442	5.038	2.026	1.952	357	6.288	1.635	480	7.939	427
Avril .....		4.541	3.943		1.091	220		870	432	7.473	426
Mai .....		3.778	3.013		1.300	466		1.922	975	7.138	402

<sup>1</sup> Trafic intérieur, importations, exportations et transit.

## V - 2. — TOURISME

### Nuits passées par les touristes en Belgique<sup>1</sup>

(milliers)

Source : *INS*.

Moyennes mensuelles ou mois	Total	dont pays de résidence habituelle					
		Belgique	France	Pays-Bas	Royaume-Uni	Allemagne	Etats-Unis
1983 .....	<b>2.528</b>	1.783	75	256	105	110	50
1984 .....	<b>2.557</b>	1.778	80	257	105	117	62
1985 .....	<b>2.595</b>	1.775	79	264	103	126	74
1986 .....	<b>2.637</b>	1.819	81	277	96	126	67
1987 .....	<b>2.565</b>	1.727	81	299	90	131	61
1988 .....	<b>2.706</b>	1.825	84	339	81	141	48
1989 .....	<b>2.997</b>	1.983	101	374	99	164	49
1990 .....	<b>2.641</b>	1.656	86	376	106	140	51
1989 3 <sup>e</sup> trimestre .....	<b>5.314</b>	3.871	106	694	120	197	55
4 <sup>e</sup> trimestre .....	<b>1.272</b>	591	62	223	78	98	42
1990 1 <sup>er</sup> trimestre .....	<b>983</b>	428	54	177	58	77	36
2 <sup>e</sup> trimestre .....	<b>2.736</b>	1.683	104	345	133	180	57
3 <sup>e</sup> trimestre .....	<b>5.459</b>	3.864	117	737	148	201	68
4 <sup>e</sup> trimestre .....	<b>1.386</b>	650	68	246	85	103	42
1991 1 <sup>er</sup> trimestre .... *	<b>1.034</b>	499	56	155	62	87	24
2 <sup>e</sup> trimestre .... *	<b>2.433</b>	1.529	91	278	112	162	47
3 <sup>e</sup> trimestre .... *	<b>5.135</b>	3.756	90	680	104	217	35
1990 Septembre .....	<b>2.298</b>	1.267	83	331	148	155	66
Octobre .....	<b>1.673</b>	762	74	313	118	149	54
Novembre .....	<b>1.303</b>	596	75	221	79	90	38
Décembre .....	<b>1.182</b>	592	56	205	58	71	33
1991 Janvier .....	<b>727</b>	309	43	126	37	59	25
Février .....	<b>867</b>	414	51	139	53	58	18
Mars .....	<b>1.509</b>	774	73	201	97	145	30
Avril .....	<b>2.254</b>	1.496	85	215	102	126	38
Mai .....	<b>2.585</b>	1.551	111	335	122	190	51
Juin .....	<b>2.460</b>	1.539	77	285	113	169	52
Juillet .....	<b>6.608</b>	5.114	81	856	88	228	23
Août .....	<b>6.529</b>	4.827	114	889	113	264	35
Septembre .....	<b>2.267</b>	1.327	75	296	112	158	48

<sup>1</sup> Y compris les nuitées de camping.

### V - 3. — COMMERCE INTERIEUR

#### a. — Ventes du commerce de détail

(indices 1980 = 100)

Source : INS : Statistiques du commerce.

Moyennes mensuelles ou mois	Par formes de distribution				Par catégories de produits				Ensemble	
	Petit commerce de détail <sup>1</sup>	Grands magasins et entreprises à succursales <sup>2</sup>	Supermarchés <sup>3</sup>	Coopératives de consommation	Alimentation <sup>4</sup>	Textiles et habillement <sup>5</sup>	Articles d'ameublement et de ménage	Autres articles	Valeur	Quantité <sup>6</sup>
Coefficient de pondération en % de l'indice général depuis 1981 .....	—	—	—	—	37,5	14,9	16,6	31,0	100,0	—
1984 .....	127	130	124	52	132	132	123	128	129	95
1985 .....	136	136	125	50	138	140	135	138	138	97
1986 .....	140	140	125	32	144	162	154	127	143	101
1987 .....	145	145	123	22	146	162	163	128	146	102
1988 .....	146	150	122	23	147	161	170	138	150	105
1989 .....	159	159	127	24	155	180	190	148	162	110
1990 .....	180	169	131	22	164	199	195	164	174	113
1991 .....	* 172	178	132	21	* 170	* 197	* 201	* 161	* 176	* 111
1990 3 <sup>e</sup> trimestre .....	169	159	132	24	161	187	181	149	164	107
4 <sup>e</sup> trimestre .....	192	184	136	22	173	227	218	166	187	120
1991 1 <sup>er</sup> trimestre .....	* 161	170	128	20	* 161	* 183	* 178	* 158	* 166	* 106
2 <sup>e</sup> trimestre .....	* 174	174	130	21	* 169	* 193	* 204	* 165	* 177	* 113
3 <sup>e</sup> trimestre .....	* 166	169	135	22	* 169	* 180	* 198	* 154	* 171	* 108
4 <sup>e</sup> trimestre .....	* 185	198	136	21	* 180	* 231	* 226	* 168	* 191	* 121
1992 1 <sup>er</sup> trimestre .....	* 169	177	127	26	* 166	* 191	* 198	* 165	* 175	* 110
2 <sup>e</sup> trimestre .....	* 181	188	131	19	* 174	* 220	* 210	* 172	* 186	* 118
3 <sup>e</sup> trimestre .....	* 163	175	131	20	* 169	* 191	* 203	* 142	* 169	* 107
1991 Septembre .....	* 169	163	127	21	* 167	* 195	* 200	* 149	* 171	* 108
Octobre .....	* 184	185	133	21	* 170	* 242	* 213	* 170	* 188	* 118
Novembre .....	* 167	185	130	20	* 169	* 203	* 205	* 152	* 174	* 110
Décembre .....	* 205	223	146	22	* 201	* 247	* 260	* 183	* 212	* 134
1992 Janvier .....	* 171	180	127	30	* 167	* 211	* 189	* 167	* 177	* 112
Février .....	* 165	170	126	15	* 162	* 159	* 204	* 166	* 170	* 107
Mars .....	* 172	181	128	32	* 170	* 203	* 201	* 162	* 178	* 112
Avril .....	* 187	190	129	22	* 171	* 228	* 210	* 187	* 191	* 121
Mai .....	* 175	188	133	19	* 175	* 232	* 196	* 158	* 182	* 115
Juin .....	* 181	186	131	17	* 177	* 200	* 225	* 170	* 186	* 117
Juillet .....	* 159	183	135	17	* 170	* 195	* 193	* 141	* 168	* 106
Août .....	* 155	169	132	13	* 170	* 157	* 201	* 134	* 162	* 102
Septembre .....	* 175	174	126	30	* 167	* 221	* 215	* 152	* 178	* 112

<sup>1</sup> Indices calculés sur base des données d'un sondage.

<sup>2</sup> Entreprises de commerce de détail à départements multiples (grands magasins) et entreprises de détail possédant au moins cinq établissements de commerce de détail.

<sup>3</sup> Petites et moyennes entreprises de supermarchés, à libre service complet ou partiel.

<sup>4</sup> Y compris le tabac, mais uniquement pour le petit commerce de détail.

<sup>5</sup> Y compris les textiles d'ameublement.

<sup>6</sup> Indice de valeur déflaté par l'indice général des prix à la consommation dont on a éliminé les services et les loyers.

## V - 4. — CHAMBRE DE COMPENSATION

### a) Nombre d'opérations

(milliers de pièces)

Moyennes mensuelles ou mois	Bruxelles									Province	Total général
	Argent au jour le jour	Assigna- tions et mandats postaux	Change	Chèques impayés	Domicilia- tions impayées	Autres opérations de débit	Virements	Autres opérations	Total	Toutes opérations	
1988 .....	2	272	8	21.227			22.107	2	43.618	833	<b>44.451</b>
1989 .....	2	265	7	23.494			24.051	3	47.822	786	<b>48.608</b>
1990 .....	1	242	6	25.993			25.897	2	52.141	709	<b>52.850</b>
1991 .....	0	222	3	42	31	27.695	27.533	1	55.527	584	<b>56.111</b>
1992 .....	0	195	38	55	143	29.263	29.318	0	59.012		
1990 4 <sup>e</sup> trimestre .....	2	205	6	45	23	27.630	27.288	0	55.199	646	<b>55.845</b>
1991 1 <sup>er</sup> trimestre .....	1	222	3	44	27	25.398	26.858	1	52.554	602	<b>53.156</b>
2 <sup>e</sup> trimestre .....	0	236	3	43	29	27.820	27.749	1	55.881	650	<b>56.531</b>
3 <sup>e</sup> trimestre .....	0	232	3	38	30	28.277	26.213	2	54.795	575	<b>55.370</b>
4 <sup>e</sup> trimestre .....	0	199	2	44	35	29.284	29.313	0	58.877	507	<b>59.384</b>
1992 1 <sup>er</sup> trimestre .....	0	200	7	57	141	27.694	28.975	0	57.074	485	<b>57.559</b>
2 <sup>e</sup> trimestre .....	0	213	45	51	134	29.426	29.053	0	58.922	531	<b>59.453</b>
3 <sup>e</sup> trimestre .....	0	193	48	53	147	29.391	27.796	0	57.628	469	<b>58.097</b>
4 <sup>e</sup> trimestre .....	0	175	53	60	149	30.540	31.447	0	62.424		
1991 Décembre .....	0	205	1	45	37	30.997	30.987	0	62.272	542	<b>62.814</b>
1992 Janvier .....	0	235	0	64	154	28.299	29.806	1	58.559	522	<b>59.081</b>
Février .....	0	173	0	50	134	25.205	27.293	0	52.855	443	<b>53.298</b>
Mars .....	0	192	20	57	135	29.577	29.826	0	59.807	490	<b>60.297</b>
Avril .....	0	225	46	57	157	29.382	28.989	0	58.856	535	<b>59.391</b>
Mai .....	0	161	40	40	113	26.560	26.605	0	53.519	440	<b>53.959</b>
Juin .....	0	252	51	55	132	23.337	31.564	0	64.391	617	<b>65.008</b>
Juillet .....	0	247	51	56	158	30.368	29.211	0	60.091	537	<b>60.628</b>
Août .....	0	168	42	49	145	28.981	25.836	0	55.221	433	<b>55.654</b>
Septembre .....	0	164	50	55	138	28.823	28.343	0	57.573	437	<b>58.010</b>
Octobre .....	0	186	52	61	165	30.190	30.123	0	60.777	476	<b>61.253</b>
Novembre .....	0	155	48	56	129	28.959	29.078	0	58.425		
Décembre .....	0	185	58	63	152	32.472	35.139	0	68.069		

Référence bibliographique : *Bulletin de la Banque Nationale de Belgique*, LX<sup>e</sup> année, tome I, n<sup>o</sup> 3, mars 1985, p. 19.

## V - 4. — CHAMBRE DE COMPENSATION

### b) Montant des opérations

(milliards de francs)

Moyennes mensuelles ou mois	Bruxelles									Province	Total général
	Argent au jour le jour	Assigna- tions et mandats postaux	Change	Chèques impayés	Domicilia- tions impayées	Autres opérations de débit	Virements	Autres opérations	Total	Toutes opérations	
1988 .....	238	5	1.272	965			7.575	1.082	1.137	744	<b>11.881</b>
1989 .....	256	5	1.352	1.125			9.080	1.820	3.638	773	<b>14.411</b>
1990 .....	221	3	1.170	1.886			10.310	1.517	15.107	795	<b>15.902</b>
1991 .....	636	3	987	15	1	1.659	12.363	659	16.323	489	<b>16.812</b>
1992 .....	461	183	2.037	15	1	1.551	13.373	83	17.704		
1990 4 <sup>e</sup> trimestre .....	239	2	1.071	11	3	2.099	10.391	1.071	14.887	794	<b>15.681</b>
1991 1 <sup>er</sup> trimestre .....	623	3	1.133	14	1	1.998	12.362	1.014	17.148	698	<b>17.846</b>
2 <sup>e</sup> trimestre .....	717	4	1.023	11	1	1.670	12.456	675	16.557	462	<b>17.019</b>
3 <sup>e</sup> trimestre .....	696	4	1.001	8	1	1.397	12.294	503	15.904	409	<b>16.313</b>
4 <sup>e</sup> trimestre .....	509	3	789	27	1	1.571	12.341	444	15.685	386	<b>16.071</b>
1992 1 <sup>er</sup> trimestre .....	429	67	285	18	1	1.607	14.043	331	16.781	391	<b>17.172</b>
2 <sup>e</sup> trimestre .....	393	231	2.243	9	1	1.639	12.261	0	16.777	577	<b>17.354</b>
3 <sup>e</sup> trimestre .....	457	212	2.645	23	1	1.519	12.894	0	17.751	594	<b>18.345</b>
4 <sup>e</sup> trimestre .....	564	222	2.976	9	1	1.438	14.296	0	19.506		
1991 Décembre .....	364	3	455	26	1	1.596	13.582	402	16.429	420	<b>16.849</b>
1992 Janvier .....	432	3	0	20	1	1.597	15.114	465	17.632	419	<b>18.051</b>
Février .....	429	2	0	9	1	1.682	13.683	522	16.328	389	<b>16.717</b>
Mars .....	426	196	854	25	1	1.541	13.332	7	16.382	365	<b>16.747</b>
Avril .....	395	278	2.208	5	1	1.715	12.914	0	17.516	508	<b>18.024</b>
Mai .....	375	175	1.863	10	1	1.491	10.755	0	14.670	493	<b>15.163</b>
Juin .....	409	240	2.658	11	1	1.712	13.114	0	18.145	728	<b>18.873</b>
Juillet .....	445	272	2.696	46	1	1.637	12.917	0	18.014	653	<b>18.667</b>
Août .....	403	185	2.262	12	1	1.384	11.166	0	15.413	535	<b>15.948</b>
Septembre .....	524	179	2.977	10	1	1.535	14.599	0	19.825	593	<b>20.418</b>
Octobre .....	568	231	3.081	15	1	1.407	14.498	0	19.801	646	<b>20.447</b>
Novembre .....	535	189	2.724	5	1	1.468	13.769	0	18.691		
Décembre .....	590	248	3.122	7	1	1.438	14.620	0	20.026		

Référence bibliographique : *Bulletin de la Banque Nationale de Belgique*, LX<sup>e</sup> année, tome I, n<sup>o</sup> 3, mars 1985, p. 19.

## VI. — REVENUS

### 1. — REMUNERATIONS DES TRAVAILLEURS (hommes et femmes)

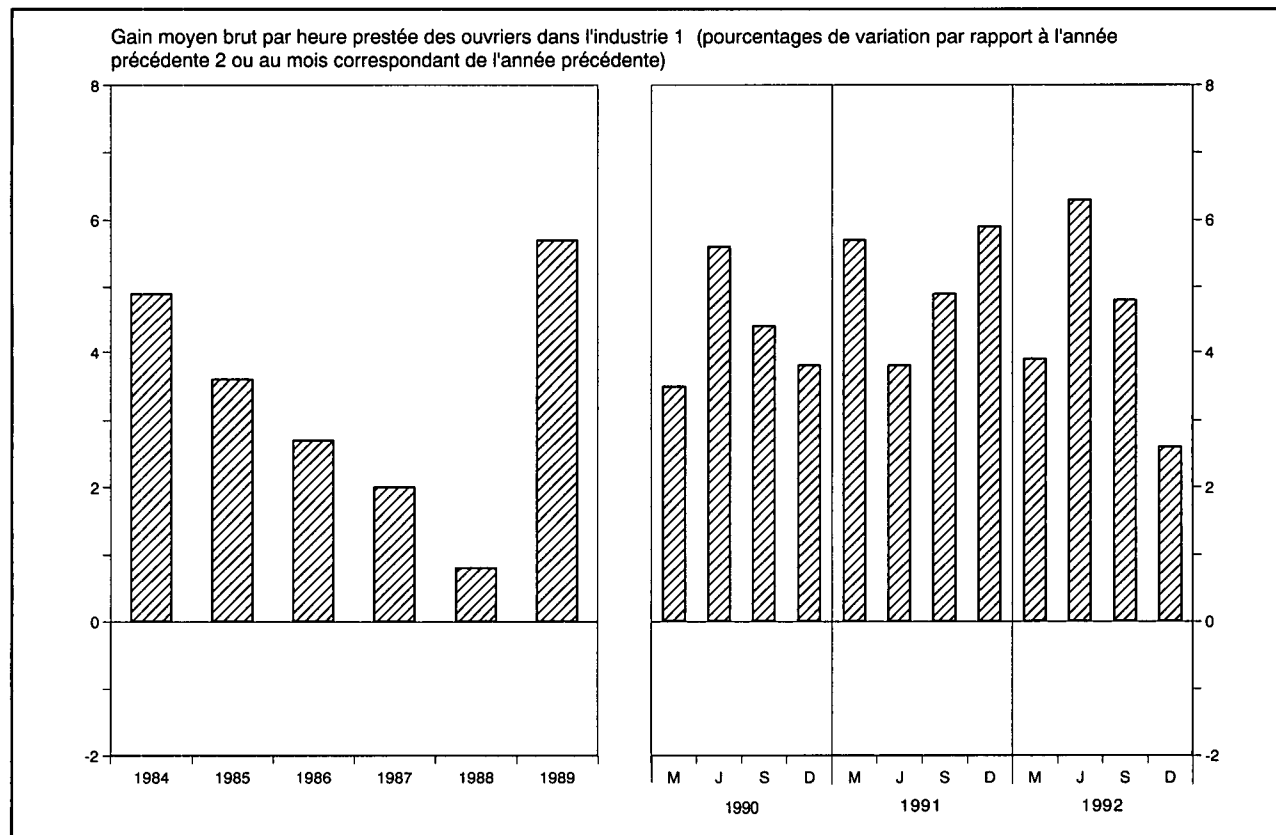

	Rémunérations des ouvriers dans l'industrie <sup>1 2</sup>				Salaires conventionnels <sup>5</sup>			
	Gain moyen brut par heure prestée	Salaire horaire type <sup>3</sup>		Salaire-coût horaire <sup>4</sup>	Ouvriers		Employés	
		ouvrier qualifié	ouvrier non qualifié		Indice général	dont : Industries manufacturières	Indice général	dont : Industries manufacturières
Sources :	BNB			IRES	Ministère de l'Emploi et du Travail			
<b>Indices 1975 = 100</b>								
1985 .....	203,0	197,0	202,0	213,0	205,7	202,0	191,5	187,6
1986 .....	208,0	199,0	205,0	218,0	208,5	204,6	193,5	189,5
1987 .....	212,0	201,0	207,0	226,0	210,4	206,5	194,9	191,5
<b>Indices 1987 = 100</b>								
1988 .....	100,8	101,8	102,3	100,2	102,5	103,1	102,0	103,6
1989 .....	106,5	105,5	106,6	106,0	106,7	107,4	106,9	107,5
1990 .....	111,1	110,3	111,9	110,6	112,1	112,8	112,0	111,9
1991 .....	116,8	116,1	117,8	116,3	118,2	118,8	117,0	116,6
1992 .....	* 121,9	* 121,0	* 122,6	.	123,3	124,2	122,0	121,2
1990 Décembre .....	114,8	111,8	113,5	114,3	113,7	114,5	114,3	113,7
1991 Mars .....	114,3	114,5	116,4	113,8	116,4	117,4	115,9	115,3
Juin .....	115,2	115,6	117,0	114,7	117,8	118,1	116,3	116,1
Septembre .....	115,9	116,1	118,0	115,4	118,5	119,0	116,8	116,6
Décembre .....	121,6	118,1	119,8	121,3	120,1	120,8	118,8	118,4
1992 Mars .....	* 118,8	119,6	121,3	* 118,1	121,9	122,7	120,3	119,7
Juin .....	* 122,5	120,4	122,1	* 121,9	122,4	123,1	121,2	120,5
Septembre .....	* 121,5	* 121,5	* 123,2	* 120,9	124,0	125,2	123,0	122,3
Décembre .....	* 124,8	* 122,5	* 123,9	.	124,9	125,9	123,4	122,4

<sup>1</sup> Y compris les ouvriers du transport.

<sup>2</sup> Données annuelles : moyenne des mois de mars, juin, septembre et décembre.

<sup>3</sup> Non compris les ouvriers du transport pour les indices 1975 = 100.

<sup>4</sup> Cet indice, qui n'englobe pas les charbonnages, donne le salaire-coût horaire de la main-d'œuvre, y compris les charges sociales légales supportées par l'employeur et non pas le coût par unité produite.

<sup>5</sup> Données trimestrielles : fin de période ; données annuelles : moyenne des données à fin de trimestre. Le salaire conventionnel des ouvriers est horaire et celui des employés est mensuel.

## VI - 2. — REMUNERATIONS MOYENNES BRUTES DES TRAVAILLEURS DANS L'INDUSTRIE

(Hommes et femmes)

Source : INS.

Groupes et branches d'industrie	1989	1990	1990	1991	1991	1989	1990	1990	1991	1991
	octobre	avril	octobre	avril	octobre	octobre	avril	octobre	avril	octobre
	Gains horaires des ouvriers (francs)					Traitements mensuels des employés (milliers de francs)				
<i>Ensemble de l'industrie</i> .....	328	337	343	354	363	80,8	84,0	86,2	89,6	91,4
<i>Industrie extractive</i> .....	357	368	369	380	383	73,6	81,9	86,1	95,0	90,3
<i>Bâtiment et génie civil</i> .....	319	326	333	344	350	74,6	78,3	79,1	82,0	84,0
<i>Industrie manufacturière</i> .....	327	337	342	354	363	81,8	84,6	86,7	89,8	92,0
dont :										
Fabrication d'ouvrages en métaux (à l'exclusion des machines et du matériel de transport) ..	322	330	336	351	358	79,6	80,5	83,4	86,8	88,3
Construction de machines et de matériel mécanique .....	337	350	357	370	374	83,0	86,3	88,9	91,4	93,7
Construction électrique et électronique .....	323	336	342	355	363	85,0	87,9	90,2	93,6	96,2
Construction d'automobiles et pièces détachées	339	346	357	370	380	82,8	86,9	87,1	92,5	96,3
Construction d'autre matériel de transport ....	334	348	355	400	380	81,4	85,8	87,4	90,7	93,6
Fabrication d'instruments de précision, d'optique et similaires .....	313	330	337	349	361	77,8	81,3	85,0	87,2	89,2
Métallurgie de base .....	402	422	427	444	452	96,2	100,7	102,2	105,8	107,9
Industrie chimique .....	398	412	421	438	451	95,7	98,2	100,8	105,4	108,0
Industrie des produits alimentaires, des boissons et du tabac .....	311	319	325	334	346	76,4	78,8	80,7	84,2	86,9
Industrie textile .....	277	287	291	304	312	72,8	75,7	77,8	80,6	81,4
Industrie des produits minéraux non métalliques	340	351	359	373	376	83,2	85,2	87,3	90,6	92,8
Industrie du bois .....	286	299	302	314	319	65,5	66,7	68,8	72,0	73,7
Industrie des chaussures et de l'habillement ..	244	248	252	260	267	60,1	61,2	62,9	65,7	66,8
Industrie du papier, imprimerie et édition ....	355	370	376	385	397	78,9	81,8	83,5	85,9	88,2
Raffineries de pétrole .....	525	553	590	620	606	115,6	124,2	127,4	130,0	131,3
Production et distribution d'énergie électrique, de gaz, de vapeur et d'eau chaude .....	—	—	—	—	—	96,9	100,7	101,8	105,2	107,3

## VII. — INDICES DE PRIX

### 1. — MATIERES PREMIERES<sup>1</sup>

(indices 1975 = 100)

Source : Institut für Wirtschaftsforschung, Hamburg.

Moyennes journalières	Indice général	Indice général à l'exception des matières énergétiques	Matières alimentaires				Matières industrielles				Matières énergétiques		
			Total	Céréales	Graines oléagineuses, huile	Produits alimentaires et sucre	Total	Matières végétales	Métaux non-ferreux	Minerai de fer, ferraille	Total	Charbon	Pétrole brut
Coefficient de pondération	100,0	36,8	15,9	4,7	2,9	8,3	20,9	10,1	6,1	4,7	63,2	5,5	57,7
1985 .....	197,3	112,5	106,9	89,6	103,2	117,8	116,8	112,4	131,5	107,0	246,7	120,2	258,8
1986 .....	143,2	116,1	107,1	75,2	85,2	132,7	122,9	131,0	124,3	103,8	159,1	136,1	161,3
1987 .....	149,2	123,8	91,2	67,2	91,6	104,5	148,6	167,1	150,3	106,4	164,0	152,8	165,1
1988 .....	143,4	150,2	108,6	92,0	125,5	111,9	181,8	191,6	216,4	115,5	139,5	162,1	137,3
1989 .....	158,0	150,7	104,3	98,2	110,6	105,5	186,0	191,3	223,5	125,5	162,3	158,2	162,7
1990 .....	185,7	150,8	94,7	88,1	97,2	97,4	193,6	210,8	201,9	145,8	206,0	176,9	208,8
1991 .....	161,8	136,4	89,0	84,4	98,4	88,2	172,5	182,0	174,5	149,5	176,6	173,3	176,9
1992 .....	160,1	132,1	88,6	89,0	103,7	83,1	165,3	169,8	172,3	146,4	176,5	192,9	174,9
1990 4 <sup>e</sup> trimestre .....	225,1	150,5	89,9	77,4	99,0	93,7	196,7	215,2	196,5	156,9	268,6	184,6	276,6
1991 1 <sup>er</sup> trimestre .....	165,3	145,1	89,1	80,9	97,4	90,7	187,7	207,1	183,7	151,0	177,1	182,2	176,6
2 <sup>e</sup> trimestre .....	156,8	135,7	87,6	82,7	97,3	87,0	172,4	184,7	175,6	141,7	169,1	166,0	169,4
3 <sup>e</sup> trimestre .....	160,6	131,4	88,3	84,0	98,3	87,2	164,3	168,0	169,8	149,0	177,6	165,9	178,7
4 <sup>e</sup> trimestre .....	164,4	133,5	90,9	89,9	100,5	88,0	165,9	168,4	169,1	156,4	182,5	179,2	182,8
1992 1 <sup>er</sup> trimestre .....	151,0	131,6	91,0	96,0	105,9	82,9	162,6	166,1	167,5	148,6	162,3	186,1	160,1
2 <sup>e</sup> trimestre .....	163,8	133,9	90,6	91,9	107,7	83,7	167,0	173,7	173,5	144,0	181,2	189,5	180,5
3 <sup>e</sup> trimestre .....	167,6	136,2	86,3	84,5	100,9	82,3	174,1	177,7	184,6	152,6	185,9	204,0	184,1
4 <sup>e</sup> trimestre .....	158,1	126,7	86,6	83,7	100,3	83,4	157,3	161,6	163,4	140,1	176,4	192,1	174,9
1992 Janvier .....	150,7	132,8	92,3	95,6	105,3	85,8	163,7	167,1	163,3	157,0	161,2	183,9	159,0
Février .....	151,3	130,8	90,4	97,3	105,2	81,2	161,6	165,0	168,5	145,4	163,2	189,0	160,8
Mars .....	151,1	131,3	90,4	95,2	107,2	81,8	162,4	166,2	170,7	143,5	162,6	185,5	160,4
Avril .....	157,8	132,3	89,3	91,5	105,2	82,3	165,1	171,7	171,8	142,1	172,7	186,6	171,4
Mai .....	162,6	133,8	90,5	92,6	109,0	82,8	166,7	173,9	172,8	143,2	179,4	188,7	178,5
Juin .....	171,0	135,7	91,9	91,6	108,9	86,0	169,2	175,5	175,9	146,8	191,6	193,2	191,5
Juillet .....	168,8	137,6	88,3	86,9	102,3	84,2	175,2	178,9	186,4	152,3	187,0	201,4	185,6
Août .....	165,9	136,4	85,2	82,2	99,8	81,8	175,3	178,8	186,2	153,6	183,1	205,7	180,9
Septembre .....	168,0	134,5	85,5	84,3	100,7	80,8	171,8	175,3	181,2	152,0	187,5	204,8	185,9
Octobre .....	165,5	130,3	84,7	82,1	97,9	81,6	165,0	170,4	167,7	149,8	186,1	199,0	184,9
Novembre .....	156,8	125,0	86,8	84,1	102,0	83,0	154,1	159,4	159,8	135,1	175,4	188,4	174,2
Décembre .....	151,9	124,9	88,3	85,0	101,0	85,6	152,9	154,9	162,8	135,5	167,7	189,0	165,7
1993 Janvier .....	148,1	124,2	88,2	86,1	103,5	84,0	151,6	151,1	163,9	136,4	162,1	185,9	159,8

<sup>1</sup> Indices calculés sur base des prix exprimés en dollar des Etats-Unis.



VII - 2a. — INDICE DES PRIX A LA PRODUCTION ET A L'IMPORTATION ET SES COMPOSANTES

(indices 1980 = 100)

	Prix des produits agricoles et horticoles	Prix à la production industrielle	Valeur unitaire des produits importés	Prix à la production et à l'importation
1984 .....	137,1	140,8	155,3	148,6
1985 .....	135,2	144,8	159,7	152,5
1986 .....	125,1	131,6	138,3	135,0
1987 .....	122,0	125,8	130,6	128,3
1988 .....	121,3	127,4	133,4	130,4
1989 .....	133,8	134,7	142,5	138,9
1990 .....	127,4	135,5	140,0	137,5
1991 .....	127,3	134,0	138,5	136,1
1990 3 <sup>e</sup> trimestre .....	124,8	136,2	139,0	137,1
4 <sup>e</sup> trimestre .....	124,2	136,5	142,9	139,4
1991 1 <sup>er</sup> trimestre .....	127,9	133,3	139,6	136,5
2 <sup>e</sup> trimestre .....	124,4	133,7	137,6	135,4
3 <sup>e</sup> trimestre .....	122,9	134,4	138,6	136,1
4 <sup>e</sup> trimestre .....	134,3	134,5	138,1	136,4
1992 1 <sup>er</sup> trimestre .....	130,5	133,7	136,4	135,0
2 <sup>e</sup> trimestre .....	125,5	135,3	135,6	135,0
3 <sup>e</sup> trimestre .....	120,3	134,4	133,5	133,2
1991 Octobre .....	132,8	135,2	137,1	136,1
Novembre .....	135,3	134,9	138,7	137,0
Décembre .....	134,6	133,3	138,3	136,1
1992 Janvier .....	132,2	133,3	135,7	134,5
Février .....	131,3	133,8	136,7	135,3
Mars .....	128,1	134,1	136,9	135,3
Avril .....	125,7	134,7	136,5	135,2
Mai .....	129,7	135,4	135,3	135,0
Juin .....	121,2	135,7	135,1	134,7
Juillet .....	116,3	135,1	134,1	133,6
Août .....	116,1	133,6	133,3	132,5
Septembre .....	128,6	134,4	133,3	133,5
Octobre .....	129,4	134,3	132,2	132,9

Référence bibliographique : *Bulletin de la Banque Nationale de Belgique*, LXIV<sup>e</sup> année, tome II, n<sup>os</sup> 2-3, août-septembre 1989.

## VII - 2b. — INDICE DES PRIX A LA PRODUCTION INDUSTRIELLE

(indices 1980 = 100)

Source : MAE.

	Prix à la production industrielle	Prix par type de produits				Prix selon l'utilisation des produits		
		Energie et eau	Produits minéraux et chimiques	Produits métalliques électro-technique, machines, matériel de transport	Autres produits manufacturés	Produits intermédiaires	Produits destinés à la consommation	Produits destinés à l'investissement
1984 .....	140,8	158,6	146,8	130,6	129,6	147,6	131,4	130,6
1985 .....	144,8	159,6	149,6	135,7	135,7	150,3	137,6	135,2
1986 .....	131,6	115,1	141,7	138,5	136,0	126,7	138,2	138,4
1987 .....	125,8	103,4	134,5	138,4	132,9	118,6	135,1	138,9
1988 .....	127,4	99,3	142,9	140,1	135,2	119,7	137,0	140,9
1989 .....	134,7	106,0	157,1	145,5	140,6	128,2	142,9	146,2
1990 .....	135,5	110,6	152,8	149,2	140,0	128,9	142,7	150,2
1991 .....	134,0	106,0	143,7	152,9	142,1	124,4	144,8	154,6
1990 3 <sup>e</sup> trimestre .....	136,2	113,6	152,6	149,3	139,8	130,0	142,9	150,3
4 <sup>e</sup> trimestre .....	136,5	117,3	149,0	150,3	139,2	130,5	142,3	151,6
1991 1 <sup>er</sup> trimestre .....	133,3	105,7	145,5	151,3	140,4	124,3	143,5	152,8
2 <sup>e</sup> trimestre .....	133,7	104,8	144,8	152,8	141,9	124,4	143,9	154,4
3 <sup>e</sup> trimestre .....	134,4	107,6	143,5	153,5	142,1	125,1	144,6	155,3
4 <sup>e</sup> trimestre .....	134,4	105,9	141,1	154,0	144,1	123,8	147,1	156,0
1992 1 <sup>er</sup> trimestre .....	133,7	100,6	141,5	155,2	145,4	121,2	149,2	157,3
2 <sup>e</sup> trimestre .....	135,2	105,0	143,0	155,9	145,3	123,7	149,0	157,9
3 <sup>e</sup> trimestre .....	134,4	102,6	141,7	156,8	145,0	122,1	149,0	159,0
1991 Novembre .....	134,9	107,2	141,0	154,2	144,3	124,3	147,3	156,2
Décembre .....	133,3	101,0	141,0	154,2	144,6	121,3	147,8	156,2
1992 Janvier .....	133,3	100,0	141,0	154,2	145,3	120,7	149,0	156,2
Février .....	133,8	100,9	141,0	155,6	145,5	121,2	149,3	157,9
Mars .....	134,1	101,1	142,5	155,6	145,5	121,8	149,2	157,9
Avril .....	134,7	103,6	142,4	155,6	145,1	122,9	148,8	157,9
Mai .....	135,4	105,4	143,1	156,0	145,2	124,0	149,0	158,1
Juin .....	135,7	106,0	143,5	155,9	145,5	124,3	149,3	157,9
Juillet .....	135,1	103,3	145,3	155,9	145,1	123,6	149,0	157,9
Août .....	133,6	101,7	138,7	157,3	144,8	120,8	148,8	159,5
Septembre .....	134,4	102,8	141,1	157,3	145,0	122,0	149,1	159,5
Octobre .....	134,3	104,5	138,9	157,3	144,7	121,9	148,9	159,5
Novembre .....	134,2	104,6	138,1	157,3	144,7	121,8	148,8	159,5

Référence bibliographique : voir tableau VII-2a.

## VII - 3a. — PRIX A LA CONSOMMATION EN BELGIQUE

(Ventilation en 4 groupes)

Source : MAE.

Moyennes mensuelles ou mois	Indice général	Produits alimentaires	Produits non alimentaires	Services	Loyers
<b>Indices 1981 = 100</b>					
Coefficient de pondération en pour-cent de l'indice général .....	<b>100,000</b>	22,145	42,795	28,660	6,400
1986 .....	<b>131,56</b>	134,44	129,00	132,38	134,96
1987 .....	<b>133,60</b>	133,90	130,43	136,52	140,72
1988 .....	<b>135,15</b>	133,88	131,91	138,59	145,85
1989 .....	<b>139,35</b>	138,07	136,37	142,14	151,24
1990 .....	<b>144,16</b>	143,18	141,17	146,69	156,08
1990 4 <sup>e</sup> trimestre .....	<b>146,51</b>	145,02	144,57	148,16	157,24
<b>Indices 1988 = 100<sup>1</sup></b>					
Coefficient de pondération en pour-cent de l'indice général .....	<b>100,000</b>	18,985	39,675	34,165	7,175
1991 .....	<b>109,98</b>	108,88	110,20	110,46	109,49
1992 .....	<b>112,66</b>	108,75	111,86	115,07	115,93
1991 1 <sup>er</sup> trimestre .....	<b>108,98</b>	108,35	109,54	108,92	107,78
2 <sup>e</sup> trimestre .....	<b>109,28</b>	107,93	109,56	109,74	109,21
3 <sup>e</sup> trimestre .....	<b>110,54</b>	109,58	110,35	111,41	109,99
4 <sup>e</sup> trimestre .....	<b>111,13</b>	109,65	111,33	111,76	110,99
1992 1 <sup>er</sup> trimestre .....	<b>111,61</b>	109,67	110,73	113,22	113,99
2 <sup>e</sup> trimestre .....	<b>112,26</b>	108,30	111,44	114,72	115,61
3 <sup>e</sup> trimestre .....	<b>113,10</b>	108,71	111,98	116,10	116,66
4 <sup>e</sup> trimestre .....	<b>113,65</b>	108,31	113,28	116,23	117,47
1992 Janvier .....	<b>111,37</b>	110,18	110,44	112,77	112,94
Février .....	<b>111,72</b>	110,03	110,88	113,14	114,12
Mars .....	<b>111,75</b>	108,81	110,86	113,76	114,90
Avril .....	<b>111,87</b>	108,35	110,77	114,38	115,28
Mai .....	<b>112,28</b>	108,44	111,48	114,66	115,56
Juin .....	<b>112,64</b>	108,11	112,07	115,12	115,98
Juillet .....	<b>113,16</b>	109,05	111,88	116,26	116,37
Août .....	<b>112,97</b>	108,29	111,67	116,32	116,60
Septembre .....	<b>113,17</b>	108,79	112,39	115,72	117,02
Octobre .....	<b>113,41</b>	108,35	113,10	115,77	117,26
Novembre .....	<b>113,77</b>	108,37	113,46	116,37	117,40
Décembre .....	<b>113,76</b>	108,21	113,29	116,54	117,75
1993 Janvier .....	<b>114,53</b>	108,99	113,66	117,66	119,07

<sup>1</sup> Pour passer de ces indices aux indices en base 1981 = 100 les coefficients de conversion ont été fixés comme suit : indice général à 1,3528 ; produits alimentaires à 1,3410 ; produits non alimentaires à 1,3180 ; services à 1,3866 ; loyers à 1,4684.

## VII - 3b. — PRIX A LA CONSOMMATION EN BELGIQUE

(Ventilation d'après le classement de l'Office Statistique des Communautés européennes)

Source : MAE.

Moyennes mensuelles ou mois	Indice général	Produits alimentaires, boissons et tabac	Habillement et chaussures	Logement, chauffage et éclairage	Meubles, appareils, entretien	Dépenses de santé	Transports et communications	Culture et loisirs	Autres biens et services
<b>Indices 1981 = 100</b>									
Coefficient de pondération en pourcent de l'indice général .	<b>100,000</b>	23,310	8,225	19,575	9,450	3,995	15,450	8,165	11,830
1986 .....	<b>131,56</b>	135,49	136,30	123,99	132,13	132,46	124,64	136,48	137,88
1987 .....	<b>133,60</b>	135,35	143,27	122,38	135,37	137,47	127,41	140,57	142,54
1988 .....	<b>135,15</b>	135,42	148,80	122,71	137,31	139,68	128,44	142,61	146,11
1989 .....	<b>139,35</b>	139,91	153,39	126,92	140,09	143,13	134,17	144,80	150,20
1990 .....	<b>144,16</b>	145,47	157,96	131,79	142,79	148,57	139,88	148,10	154,88
1990 4 <sup>e</sup> trimestre .....	<b>146,51</b>	147,25	160,14	135,81	143,85	149,98	143,48	149,46	156,12
<b>Indices 1988 = 100<sup>1</sup></b>									
Coefficient de pondération en pourcent de l'indice général .	<b>100,000</b>	20,115	8,580	19,400	7,850	4,900	16,495	8,355	14,305
1991 .....	<b>109,98</b>	109,38	110,43	110,77	106,65	112,27	110,80	106,49	111,64
1992 .....	<b>112,66</b>	109,93	113,51	114,04	109,82	116,28	112,91	107,32	117,26
1991 1 <sup>er</sup> trimestre .....	<b>108,98</b>	108,82	109,06	110,31	105,37	111,30	109,60	105,87	109,63
2 <sup>e</sup> trimestre .....	<b>109,28</b>	108,45	110,14	109,72	106,27	111,94	110,22	106,19	110,84
3 <sup>e</sup> trimestre .....	<b>110,54</b>	110,04	110,61	111,19	107,06	112,63	111,29	106,46	113,04
4 <sup>e</sup> trimestre .....	<b>111,13</b>	110,22	111,92	111,88	107,91	113,20	112,08	107,45	113,05
1992 1 <sup>er</sup> trimestre .....	<b>111,61</b>	110,33	112,35	112,05	108,54	115,34	111,82	108,17	114,58
2 <sup>e</sup> trimestre .....	<b>112,26</b>	109,39	113,26	114,06	109,79	115,68	112,28	106,40	116,87
3 <sup>e</sup> trimestre .....	<b>113,10</b>	110,17	113,51	114,70	110,21	116,01	113,04	107,11	118,99
4 <sup>e</sup> trimestre .....	<b>113,65</b>	109,83	114,91	115,34	110,75	118,08	114,48	107,60	118,58
1992 Janvier .....	<b>111,37</b>	110,75	112,16	111,39	108,22	115,35	111,33	108,23	113,98
Février .....	<b>111,72</b>	110,63	112,28	112,28	108,57	115,23	112,08	108,39	114,26
Mars .....	<b>111,75</b>	109,62	112,61	112,47	108,84	115,43	112,06	107,88	115,51
Avril .....	<b>111,87</b>	109,22	113,20	113,58	109,61	115,59	111,53	106,24	116,12
Mai .....	<b>112,28</b>	109,45	113,26	114,10	109,77	115,65	112,33	106,56	116,74
Juin .....	<b>112,64</b>	109,49	113,32	114,50	110,00	115,81	112,99	106,41	117,76
Juillet .....	<b>113,16</b>	110,47	113,33	114,82	110,12	115,89	112,74	106,80	119,53
Août .....	<b>112,97</b>	109,77	113,34	114,57	110,19	116,00	112,58	106,82	119,63
Septembre .....	<b>113,17</b>	110,26	113,86	114,72	110,32	116,13	113,80	107,71	117,80
Octobre .....	<b>113,41</b>	109,87	114,64	115,18	110,62	117,79	114,20	107,57	117,78
Novembre .....	<b>113,77</b>	109,89	115,01	115,47	110,76	118,02	114,69	107,51	118,95
Décembre .....	<b>113,76</b>	109,74	115,07	115,37	110,86	118,43	114,55	107,73	119,02
1993 Janvier .....	<b>114,53</b>	110,48	115,09	116,97	111,21	121,15	114,71	108,26	119,57

<sup>1</sup> Pour passer de ces indices aux indices en base 1981 = 100 les coefficients de conversion ont été fixés comme suit : indice général à 1,3528 ; produits alimentaires, boissons et tabac à 1,3565 ; habillement et chaussures à 1,4850 ; logement, chauffage

et éclairage à 1,2274 ; meubles, appareils, entretien à 1,3751 ; dépenses de santé à 1,3963 ; transports et communications à 1,2937 ; culture et loisirs à 1,4261 ; autres biens et services à 1,4579.

## VIII. — COMMERCE EXTERIEUR DE L'UEBL

### 1. — TABLEAU GENERAL

Source : INS ; Calculs : BNB.

	Valeur (milliards de francs)			Rapport exportations importations (%)	Indices base 1985 = 100 <sup>1</sup>				Termes de l'échange <sup>2</sup>
	Importations	Exportations	Balance commerciale		Volume		Valeurs unitaires		
					importations	exportations	à l'importation	à l'exportation	
1984 .....	3.195,8	2.992,1	- 203,7	94	97,9	97,0	98,5	97,4	98,9
1985 .....	3.317,8	3.167,7	- 150,1	95	100,0	100,0	100,0	100,0	100,0
1986 .....	3.065,2	3.070,3	+ 5,1	100	107,6	104,9	85,9	92,4	107,6
1987 .....	3.110,1	3.100,1	- 10,0	100	115,7	111,6	81,1	87,6	108,0
1988 .....	3.393,6	3.382,3	- 11,3	100	122,5	118,7	83,5	90,0	107,8
1989 .....	3.883,9	3.943,1	+ 59,2	102	130,8	128,2	89,5	97,1	108,5
1990 .....	4.011,6	3.944,5	- 67,1	98	137,6	132,4	87,9	94,1	107,1
1991 .....	4.116,3	4.023,4	- 92,9	98	143,1	137,6	86,7	92,3	106,4
1990 3 <sup>e</sup> trimestre .....	930,9	912,8	- 18,1	98	128,1	122,9	87,6	93,7	107,0
4 <sup>e</sup> trimestre .....	1.035,9	1.022,3	- 13,6	99	138,4	138,7	90,3	93,1	103,1
1991 1 <sup>er</sup> trimestre .....	1.059,9	1.042,6	- 17,3	98	147,1	141,3	86,8	93,2	107,3
2 <sup>e</sup> trimestre .....	1.044,8	1.036,0	- 8,8	99	144,4	140,5	87,2	93,1	106,7
3 <sup>e</sup> trimestre .....	981,1	922,9	- 58,2	94	135,3	127,3	87,4	91,5	104,7
4 <sup>e</sup> trimestre .....	1.030,5	1.021,9	- 8,6	99	142,8	138,7	87,0	93,1	106,9
1992 1 <sup>er</sup> trimestre .....	1.086,7	1.028,7	- 58,0	98	151,5	139,2	86,5	93,3	107,9
2 <sup>e</sup> trimestre .....	1.028,7	1.033,9	+ 5,2	101	143,1	139,9	86,7	93,4	107,8
3 <sup>e</sup> trimestre .....	927,3	906,8	- 20,5	98	134,5	126,2	83,1	90,7	109,2
1991 Octobre .....	371,3	384,1	+ 12,8	103	155,2	158,0	86,5	92,1	106,4
Novembre .....	335,0	331,3	- 3,7	99	139,3	133,0	87,0	94,3	108,5
Décembre .....	324,2	306,5	- 17,7	95	133,9	125,2	87,6	92,7	105,9
1992 Janvier .....	345,8	337,0	- 8,8	97	146,3	137,5	85,5	92,8	108,6
Février .....	344,1	323,2	- 20,9	97	143,8	132,6	86,5	92,4	106,7
Mars .....	396,8	368,5	- 28,3	93	164,4	147,6	87,3	94,6	108,3
Avril .....	356,4	347,6	- 8,8	98	147,9	140,6	87,1	93,7	107,5
Mai .....	317,9	323,2	+ 5,3	102	132,3	130,0	86,9	94,2	108,4
Juin .....	354,4	363,1	+ 8,7	102	149,2	149,1	85,9	92,3	107,4
Juillet .....	307,0	316,0	+ 9,0	103	133,9	133,3	82,9	89,8	108,3
Août .....	279,0	241,1	- 37,9	86	122,4	100,3	82,5	91,1	110,4
Septembre .....	341,3	349,7	+ 8,4	102	147,1	145,0	83,9	91,4	108,8
Octobre .....	331,2	355,2	+ 24,0	107	144,2	148,8	83,1	90,4	108,9

N.B. Les données de l'INS sur le commerce extérieur font l'objet de révisions mensuelles, et ce durant 12 mois. Les indices se rapportant à la période d'avant 1988 ont été calculés par la BNB sur la base de ces données provisoires, à l'exclusion de corrections ultérieures. Les indices à partir de 1988 seront recalculés par la BNB sur la base des données définitives de l'INS.

Référence bibliographique : Bulletin de la Banque Nationale de Belgique, LXIV<sup>e</sup> année, tome II, n<sup>o</sup> 2-3, août-septembre 1989.

$$^1 \text{ Indice de volume} = \frac{\text{évolution en valeur}}{\text{indice des valeurs unitaires}} \times 100.$$

$$^2 \text{ Termes de l'échange} = \frac{\text{indice des valeurs unitaires à l'exportation}}{\text{indice des valeurs unitaires à l'importation}} \times 100.$$

## VIII - 2. — EXPORTATIONS DE L'UEBL — Répartition selon la nature des produits

(milliards de francs)

Source : INS (classement BNB d'après le Classement type pour le Commerce International de l'ONU).

Moyennes mensuelles	Fabrications métalliques	Produits sidérurgiques	Textiles	Produits chimiques	Métaux non ferreux	Produits agricoles	Perles et pierres précieuses	Industrie pétrolière	Industries alimentaires	Papier et livres	Bois et meubles	Verres et glaces	Peaux, cuirs et chaussures	Caoutchouc	Carrières	Matér. de construction à base de ciment et de plâtre	Tabacs manufacturés	Industrie houillère	Céramiques	Ciments	Divers	Total
1980 .....	41,20	13,52	12,12	23,72	10,19	8,66	9,35	12,29	5,64	3,40	2,80	1,84	0,70	1,80	0,58	0,52	0,50	0,57	0,49	0,31	6,98	157,18
1981 .....	45,22	13,18	12,87	26,23	8,45	10,19	10,39	14,32	7,73	3,84	2,90	1,90	0,71	2,13	0,60	0,47	0,60	0,81	0,51	0,36	8,25	171,66
1982 .....	53,78	13,85	14,27	31,12	10,35	12,20	11,69	15,96	8,86	4,36	3,36	2,27	0,79	2,50	0,69	0,59	0,86	0,76	0,64	0,39	10,25	199,54
1983 .....	59,44	14,77	16,23	35,01	10,81	12,18	13,63	17,32	9,49	4,72	3,84	2,52	0,90	2,79	0,81	0,68	0,87	0,83	0,69	0,41	12,96	220,90
1984 .....	63,58	17,95	18,89	40,90	11,45	14,51	15,44	18,10	11,61	5,48	4,23	2,88	1,19	3,08	0,95	0,77	0,89	1,22	0,77	0,42	14,65	248,96
1985 .....	73,07	18,79	19,85	44,16	11,86	14,19	16,17	15,53	11,86	5,81	4,33	2,87	1,24	3,46	0,96	0,70	1,00	1,35	0,74	0,38	15,32	263,64
1986 .....	77,02	17,07	19,53	42,31	9,54	14,42	15,06	11,14	11,11	5,99	4,48	3,02	1,10	3,22	0,97	0,78	0,96	0,99	0,76	0,38	15,70	255,55
1987 .....	80,35	16,43	19,82	42,93	9,00	15,14	15,32	8,48	10,80	6,54	4,72	3,34	1,05	3,11	0,96	0,73	0,94	0,80	0,78	0,38	16,14	257,76
1985 4 <sup>e</sup> trimestre .....	79,51	19,32	21,54	44,85	11,03	15,08	16,42	17,06	12,34	6,13	4,91	3,01	1,17	3,66	1,03	0,73	1,10	1,33	0,81	0,42	15,09	276,54
1986 1 <sup>er</sup> trimestre .....	75,45	18,94	19,88	44,22	10,02	14,07	14,33	13,81	10,81	5,94	4,28	2,84	1,16	3,46	0,83	0,54	1,02	1,22	0,69	0,26	17,74	261,51
2 <sup>e</sup> trimestre .....	79,57	17,98	19,09	43,28	9,86	14,59	14,98	11,74	10,96	5,88	4,56	2,96	1,15	3,18	1,01	0,88	0,97	0,92	0,79	0,45	15,75	260,55
3 <sup>e</sup> trimestre .....	68,23	15,21	16,90	38,12	8,06	13,51	15,36	8,70	10,28	5,50	3,95	2,75	0,95	2,81	0,96	0,81	0,85	0,83	0,74	0,39	13,31	228,22
4 <sup>e</sup> trimestre .....	84,29	16,11	22,21	43,47	10,08	15,33	15,58	10,27	12,29	6,62	5,13	3,50	1,13	3,44	1,08	0,90	1,00	0,99	0,81	0,43	15,86	270,52
1987 1 <sup>er</sup> trimestre .....	77,37	15,65	19,46	41,61	7,84	14,68	14,71	8,37	9,93	6,27	4,34	3,11	1,03	2,85	0,78	0,49	0,93	0,72	0,66	0,23	17,21	248,24
2 <sup>e</sup> trimestre .....	85,87	16,99	19,66	43,39	8,78	15,68	14,81	7,71	10,79	6,41	4,78	3,37	1,11	3,15	1,04	0,89	0,95	0,82	0,84	0,43	16,87	264,34
3 <sup>e</sup> trimestre .....	69,38	15,18	18,00	40,84	8,47	13,93	16,07	7,63	10,33	6,32	4,21	3,24	0,92	3,01	0,94	0,77	0,88	0,79	0,77	0,42	13,67	235,77
4 <sup>e</sup> trimestre .....	88,66	17,90	22,14	45,68	10,91	16,25	15,70	10,19	12,12	7,17	5,52	3,64	1,14	3,45	1,09	0,76	0,99	0,86	0,84	0,45	16,78	282,24
1986 12 mois .....	77,02	17,07	19,53	42,31	9,54	14,42	15,06	11,14	11,11	5,99	4,48	3,02	1,10	3,22	0,97	0,78	0,96	0,99	0,76	0,38	15,70	255,55
1987 1 <sup>er</sup> mois .....	64,88	15,34	16,94	38,17	6,24	13,40	13,29	7,91	9,45	5,76	3,61	2,84	1,00	2,66	0,70	0,44	0,88	0,78	0,56	0,15	14,41	219,41
2 premiers mois .....	71,02	14,52	18,18	39,85	7,40	13,72	14,26	8,34	9,43	5,97	3,99	2,98	1,01	2,58	0,74	0,50	0,89	0,72	0,59	0,18	16,13	233,00
3 premiers mois .....	77,37	15,65	19,46	41,61	7,84	14,68	14,71	8,37	9,93	6,27	4,34	3,11	1,03	2,85	0,78	0,49	0,93	0,72	0,66	0,23	17,21	248,24
4 premiers mois .....	79,49	15,95	19,65	42,46	8,24	15,13	14,15	8,14	10,30	6,31	4,52	3,20	1,03	2,95	0,84	0,57	0,92	0,74	0,72	0,29	17,33	252,93
5 premiers mois .....	79,95	16,05	19,48	42,20	8,36	15,16	14,37	7,70	10,17	6,24	4,54	3,20	1,02	2,94	0,87	0,64	0,93	0,74	0,73	0,31	17,29	252,89
6 premiers mois .....	81,62	16,32	19,56	42,50	8,31	15,18	14,76	8,04	10,36	6,34	4,56	3,24	1,07	3,00	0,91	0,69	0,94	0,77	0,75	0,33	17,04	256,29
7 premiers mois .....	80,51	16,32	19,54	42,59	8,40	15,14	15,75	8,13	10,35	6,30	4,53	3,24	1,06	3,03	0,92	0,71	0,91	0,77	0,77	0,36	16,79	256,12
8 premiers mois .....	77,21	15,60	18,71	41,87	8,24	14,85	14,65	8,03	10,25	6,20	4,37	3,16	1,02	2,96	0,91	0,70	0,89	0,77	0,75	0,35	16,05	247,54
9 premiers mois .....	77,57	15,94	19,04	42,01	8,37	14,77	15,19	7,91	10,36	6,33	4,45	3,24	1,02	3,00	0,92	0,72	0,92	0,78	0,76	0,36	15,93	249,59
10 premiers mois .....	78,96	16,20	19,51	42,49	8,61	14,94	15,47	8,45	10,59	6,46	4,59	3,32	1,04	3,05	0,95	0,74	0,93	0,78	0,77	0,37	15,97	254,19
11 premiers mois .....	79,27	16,33	19,66	42,61	8,83	14,98	15,44	8,35	10,63	6,51	4,66	3,36	1,05	3,08	0,96	0,74	0,94	0,78	0,78	0,38	16,07	255,41
12 mois .....	80,35	16,43	19,82	42,93	9,00	15,14	15,32	8,48	10,80	6,54	4,72	3,34	1,05	3,11	0,96	0,73	0,94	0,80	0,78	0,38	16,14	257,76

N.B. — Le contenu de chaque rubrique correspond à l'intitulé, même si les produits sont fabriqués par une branche d'industrie dont ils ne constituent pas l'activité principale. Les corrections apportées aux données globales du tableau VIII-1 n'ont pu être ventilées dans ce tableau.

### VIII - 3. — IMPORTATIONS DE L'UEBL — Répartition selon l'usage des produits

(milliards de francs)

Source : INS — Calculs BNB.

Moyennes mensuelles	Biens de production destinés														Biens de consommation					Biens d'équipement	Divers	Total général			
	Total	aux industries métallurgiques et fabrications métalliques	aux industries textiles	à l'agriculture et aux industries alimentaires	à l'industrie diamantaire	à l'industrie du bois et du liège	à l'industrie du cuir	aux industries du papier et des arts graphiques	à l'industrie du tabac	aux industries de la construction	aux industries du caoutchouc	aux raffineries de pétrole	à divers secteurs de production				Total	non durables					dura- bles		
													combustibles		produits chimiques	produits métalliques		autres produits	alimentaires					autres	
													liquides	autres					produits animaux						produits végétaux
1980 .....	<b>112,60</b>	30,84	3,43	8,14	9,53	1,68	0,52	1,57	0,36	3,31	0,80	16,07	7,22	6,63	11,68	3,27	7,55	<b>37,46</b>	5,18	6,61	3,21	22,46	<b>19,54</b>	<b>5,08</b>	<b>174,68</b>
1981 .....	<b>126,25</b>	31,56	3,66	9,74	9,36	1,60	0,50	1,82	0,34	3,13	0,91	21,31	8,16	8,89	13,13	3,22	8,92	<b>39,74</b>	5,96	7,33	3,50	22,95	<b>19,55</b>	<b>5,85</b>	<b>191,39</b>
1982 .....	<b>147,73</b>	36,22	4,13	11,62	11,02	1,70	0,57	2,12	0,49	3,45	1,04	21,87	12,71	10,29	16,04	3,79	10,67	<b>45,73</b>	7,64	8,27	4,44	25,38	<b>22,24</b>	<b>4,49</b>	<b>220,19</b>
1983 .....	<b>158,32</b>	41,30	5,04	12,23	12,52	1,85	0,66	2,22	0,55	3,33	1,19	18,81	15,15	10,08	18,02	3,66	11,71	<b>47,52</b>	7,11	8,71	4,82	26,88	<b>23,43</b>	<b>5,48</b>	<b>234,75</b>
1984 .....	<b>180,31</b>	44,65	6,01	14,65	15,31	2,05	0,87	2,75	0,61	3,68	1,48	18,02	18,75	12,17	21,90	4,19	13,22	<b>52,64</b>	7,37	10,53	5,60	29,14	<b>27,73</b>	<b>5,36</b>	<b>266,04</b>
1985 .....	<b>183,13</b>	49,38	5,98	13,37	14,44	2,03	0,89	2,68	0,68	4,04	1,74	15,60	16,61	12,88	23,40	4,63	14,78	<b>55,96</b>	7,58	10,97	6,04	31,37	<b>30,10</b>	<b>7,10</b>	<b>276,29</b>
1986 .....	<b>155,87</b>	46,34	5,30	11,10	14,63	2,05	0,71	2,63	0,65	4,37	1,39	9,39	8,27	8,85	21,55	4,59	14,05	<b>59,80</b>	7,51	11,08	6,02	35,19	<b>34,05</b>	<b>5,44</b>	<b>255,15</b>
1987 .....	<b>155,47</b>	48,36	5,32	10,27	15,08	2,17	0,68	2,88	0,53	4,67	1,26	9,82	6,79	6,92	21,87	4,58	14,27	<b>63,06</b>	7,76	10,55	6,68	38,07	<b>35,27</b>	<b>4,47</b>	<b>258,27</b>
1985 4 <sup>e</sup> trimestre ...	<b>184,45</b>	50,78	5,53	12,55	15,26	2,03	0,84	2,63	0,65	4,30	1,77	15,20	16,43	12,49	23,81	4,69	15,49	<b>57,13</b>	7,71	11,11	6,15	32,16	<b>32,71</b>	<b>7,81</b>	<b>282,10</b>
1986 1 <sup>er</sup> trimestre ...	<b>173,40</b>	48,95	5,96	12,08	13,75	2,03	0,88	2,66	0,69	3,81	1,66	14,44	9,76	13,15	23,76	4,61	15,21	<b>61,06</b>	6,85	10,94	6,04	37,23	<b>31,37</b>	<b>6,11</b>	<b>271,94</b>
2 <sup>e</sup> trimestre ...	<b>162,04</b>	49,38	5,71	12,07	15,33	2,14	0,75	2,75	0,69	4,74	1,51	8,83	8,42	8,09	21,68	4,93	15,02	<b>59,48</b>	7,53	11,43	6,12	34,40	<b>36,49</b>	<b>6,58</b>	<b>264,59</b>
3 <sup>e</sup> trimestre ...	<b>136,02</b>	40,25	4,31	9,72	14,09	1,90	0,53	2,37	0,54	4,31	1,11	6,68	7,15	6,58	19,54	4,33	12,61	<b>58,07</b>	7,26	10,54	5,72	34,55	<b>32,13</b>	<b>4,32</b>	<b>230,54</b>
4 <sup>e</sup> trimestre ...	<b>149,42</b>	46,49	5,23	10,47	15,36	2,11	0,70	2,72	0,64	4,58	1,25	6,70	7,06	7,53	20,90	4,43	13,25	<b>60,16</b>	8,41	11,36	6,08	34,31	<b>35,78</b>	<b>4,71</b>	<b>250,07</b>
1987 1 <sup>er</sup> trimestre ...	<b>155,00</b>	47,34	5,40	10,71	16,28	2,15	0,71	2,82	0,56	3,93	1,30	9,74	6,22	7,78	20,98	4,41	14,67	<b>61,86</b>	7,25	9,94	6,13	38,54	<b>35,47</b>	<b>5,11</b>	<b>257,44</b>
2 <sup>e</sup> trimestre ...	<b>153,03</b>	48,64	5,48	10,06	13,68	2,23	0,77	2,91	0,52	5,02	1,28	8,58	6,31	5,97	22,31	4,81	14,46	<b>62,49</b>	8,08	10,87	6,50	37,04	<b>35,14</b>	<b>5,04</b>	<b>255,70</b>
3 <sup>e</sup> trimestre ...	<b>144,08</b>	43,85	4,49	8,98	14,84	2,06	0,51	2,68	0,52	4,60	1,08	10,48	7,06	6,02	20,51	4,31	12,09	<b>60,13</b>	7,32	9,99	6,23	36,59	<b>32,40</b>	<b>3,43</b>	<b>240,04</b>
4 <sup>e</sup> trimestre ...	<b>167,70</b>	53,03	5,92	11,24	15,51	2,23	0,74	3,04	0,50	5,10	1,39	10,36	7,06	7,84	23,17	4,79	15,78	<b>66,98</b>	8,36	11,62	7,15	39,85	<b>39,36</b>	<b>4,71</b>	<b>278,75</b>

<sup>1</sup> Rubrique constituée, en ordre principal, par des positions tarifaires confidentielles.

N. B. — Les corrections apportées aux données globales du tableau VIII-1 n'ont pu être ventilées dans ce tableau.

### VIII - 4a. — INDICES DES VALEURS UNITAIRES MOYENNES<sup>1</sup>

Base 1975 = 100

Source : INS — Calculs BNB.

	1980	1981	1982	1983	1984	1985	1986	1987	1985	1986				1987			
									4 <sup>e</sup> trim.	1 <sup>er</sup> trim.	2 <sup>e</sup> trim.	3 <sup>e</sup> trim.	4 <sup>e</sup> trim.	1 <sup>er</sup> trim.	2 <sup>e</sup> trim.	3 <sup>e</sup> trim.	4 <sup>e</sup> trim.
<b>IMPORTATIONS (CIF) — Répartition selon l'usage des produits</b>																	
Biens de production .....	142,7	168,2	192,4	205,5	223,4	226,3	179,2	164,9	217,6	202,1	181,7	165,9	168,4	163,6	165,6	168,3	165,6
Biens de consommation ....	123,6	134,8	154,8	165,5	176,4	180,8	176,5	170,9	178,0	180,4	175,4	177,4	175,4	174,2	168,0	170,5	169,8
Biens d'équipement .....	117,2	132,8	153,9	164,5	171,4	174,3	171,3	164,8	173,8	173,8	169,8	172,0	174,6	164,6	164,8	164,6	165,6
<b>Ensemble ...</b>	<b>135,7</b>	<b>155,9</b>	<b>178,2</b>	<b>190,1</b>	<b>204,7</b>	<b>209,2</b>	<b>178,9</b>	<b>167,1</b>	<b>203,7</b>	<b>193,7</b>	<b>181,2</b>	<b>170,9</b>	<b>172,4</b>	<b>167,5</b>	<b>167,5</b>	<b>168,9</b>	<b>167,3</b>
<b>EXPORTATIONS (FOB) — Répartition selon la nature des produits</b>																	
Sidérurgie .....	115,2	120,2	148,1	153,0	162,8	169,8	161,6	143,0	168,8	168,3	166,7	160,3	153,2	143,7	142,4	142,5	146,7
Fabrications métalliques ....	124,4	137,2	158,3	172,1	182,3	192,9	196,4	194,0	194,5	195,8	197,9	197,5	198,1	196,2	194,2	192,9	194,4
Métaux non ferreux .....	171,5	162,8	175,0	208,6	225,3	216,7	175,1	164,6	201,6	186,4	177,0	172,3	162,5	155,5	159,0	166,2	178,1
Textiles .....	115,9	122,6	137,7	145,3	157,1	165,4	160,3	154,0	164,2	164,9	160,9	160,4	156,1	156,0	152,0	154,8	155,0
Produits chimiques .....	126,3	137,4	155,7	166,0	179,8	183,0	165,4	156,6	179,8	175,5	168,0	161,0	157,6	157,3	155,1	157,6	158,0
Industrie houillère .....	153,7	191,2	228,1	215,6	224,4	235,8	187,2	156,7	231,1	212,0	203,7	182,0	168,6	161,9	157,8	155,8	151,6
Industrie pétrolière .....	229,7	290,1	340,9	354,2	382,5	392,8	216,8	170,6	372,9	317,4	240,0	172,0	164,6	166,3	167,6	171,9	175,6
Verres et glaces .....	109,5	121,7	134,7	140,0	144,8	147,1	147,8	150,9	148,6	147,8	146,4	147,5	149,3	146,6	150,2	153,4	154,7
Produits agricoles .....	113,6	129,2	150,3	154,7	164,9	160,1	156,4	148,6	161,9	159,8	160,6	156,9	153,1	154,5	151,6	144,5	145,5
Ciments .....	128,5	148,8	179,9	195,0	192,5	188,3	181,1	172,4	184,8	178,7	184,3	177,9	181,1	175,7	168,6	171,3	181,3
Matériaux de construction à base de ciment et de plâtre	145,6	160,6	185,3	195,3	206,4	210,7	215,1	217,9	216,3	217,2	212,8	212,0	217,9	224,6	213,4	220,5	216,2
Carrières .....	136,5	152,2	180,5	188,3	198,7	199,3	199,9	194,3	199,9	203,1	203,9	200,5	196,9	195,5	191,1	194,1	196,1
Céramiques .....	143,1	164,4	198,8	226,8	244,3	243,1	243,1	240,2	252,1	240,7	244,6	241,6	243,1	238,7	239,2	245,0	238,0
Bois et meubles .....	128,9	131,7	142,0	151,7	159,3	156,4	158,3	159,7	155,3	155,8	158,6	157,8	160,3	160,5	159,4	156,4	161,5
Peaux, cuirs et chaussures ...	138,9	145,4	173,2	190,0	236,0	243,8	214,5	204,6	227,3	225,8	213,3	216,3	210,2	204,0	206,6	206,1	211,7
Papier et livres .....	114,4	126,5	143,1	147,2	157,9	165,0	161,4	157,8	163,9	162,5	159,7	162,9	160,4	158,7	155,6	158,3	159,3
Tabacs manufacturés .....	123,3	142,4	200,8	198,2	209,3	224,8	215,6	208,7	227,7	220,8	212,0	212,7	216,9	210,4	206,1	211,1	207,4
Caoutchouc .....	126,7	147,5	169,3	179,0	186,9	195,1	182,6	168,4	193,6	190,4	186,5	178,9	174,4	169,6	168,2	170,0	166,3
Industries alimentaires .....	104,3	118,0	125,1	132,7	148,6	146,5	131,7	123,5	139,8	133,9	135,1	130,7	134,0	120,5	123,1	125,0	125,9
Divers .....	155,3	162,0	177,6	199,1	235,9	252,4	234,7	202,1	237,1	256,2	227,9	228,9	227,9	233,1	215,9	187,5	178,6
<b>Ensemble ...</b>	<b>129,7</b>	<b>142,2</b>	<b>162,4</b>	<b>173,8</b>	<b>187,4</b>	<b>193,2</b>	<b>178,7</b>	<b>169,1</b>	<b>190,6</b>	<b>187,8</b>	<b>181,6</b>	<b>175,0</b>	<b>172,7</b>	<b>171,4</b>	<b>169,2</b>	<b>168,2</b>	<b>169,2</b>
<b>INDICES DES TERMES DE L'ÉCHANGE<sup>2</sup></b>																	
<b>Ensemble ...</b>	<b>95,6</b>	<b>91,2</b>	<b>91,1</b>	<b>91,4</b>	<b>91,5</b>	<b>92,4</b>	<b>99,9</b>	<b>101,2</b>	<b>93,6</b>	<b>97,0</b>	<b>100,2</b>	<b>102,4</b>	<b>100,2</b>	<b>102,3</b>	<b>101,1</b>	<b>99,6</b>	<b>101,2</b>

<sup>1</sup> Voir N.B. au tableau VIII-3.

<sup>2</sup> Indices des termes de l'échange =  $\frac{\text{indice des valeurs unitaires moyennes à l'exportation (FOB)}}{\text{indice des valeurs unitaires moyennes à l'importation (CIF)}} \times 100$ .



## VIII - 4b. — INDICES DU VOLUME<sup>1</sup>

Base 1975 = 100

Source : INS — Calculs BNB.

	1980	1981	1982	1983	1984	1985	1986	1987	1985	1986				1987			
									4 <sup>e</sup> trim.	1 <sup>er</sup> trim.	2 <sup>e</sup> trim.	3 <sup>e</sup> trim.	4 <sup>e</sup> trim.	1 <sup>er</sup> trim.	2 <sup>e</sup> trim.	3 <sup>e</sup> trim.	4 <sup>e</sup> trim.
<b>IMPORTATIONS (CIF) — Répartition selon l'usage des produits</b>																	
Biens de production .....	127,4	122,6	125,2	124,4	129,9	131,1	138,4	149,5	136,7	139,2	141,7	128,9	140,1	148,8	145,9	134,5	160,3
Biens de consommation ....	143,5	139,8	139,8	136,0	141,6	146,0	160,2	174,3	152,8	162,6	161,0	155,5	164,4	169,0	176,9	168,0	187,9
Biens d'équipement .....	135,1	119,4	118,3	117,4	132,7	146,0	162,9	174,1	159,4	151,7	172,9	152,1	171,0	164,7	178,5	158,3	196,6
<b>Ensemble ...</b>	<b>132,4</b>	<b>126,8</b>	<b>128,4</b>	<b>127,1</b>	<b>134,0</b>	<b>137,2</b>	<b>146,8</b>	<b>158,7</b>	<b>143,9</b>	<b>146,8</b>	<b>149,7</b>	<b>138,4</b>	<b>149,7</b>	<b>156,0</b>	<b>157,8</b>	<b>145,6</b>	<b>171,5</b>
<b>EXPORTATIONS (FOB) — Répartition selon la nature des produits</b>																	
Sidérurgie .....	114,3	106,5	90,8	93,9	107,3	107,6	102,8	111,8	112,2	109,6	104,8	92,3	102,3	106,3	116,2	103,9	118,7
Fabrications métalliques .....	127,3	127,4	132,5	134,9	136,8	147,3	157,3	167,1	161,3	153,3	161,3	138,0	170,9	160,0	179,2	145,3	182,8
Métaux non ferreux .....	150,7	131,7	150,4	130,1	128,9	139,5	137,7	142,1	139,6	136,4	139,5	116,9	156,8	129,6	141,8	129,7	158,8
Textiles .....	121,5	122,1	122,0	131,6	141,7	141,4	143,2	151,1	155,2	142,1	140,6	124,1	167,1	146,5	152,4	136,5	167,0
Produits chimiques .....	157,9	162,5	170,5	184,3	200,3	212,5	225,7	242,0	219,7	222,3	226,5	208,5	242,9	233,6	247,6	228,6	254,1
Industrie houillère .....	121,0	139,3	109,5	126,0	178,8	186,7	176,2	168,6	194,2	190,4	150,3	155,0	200,7	148,5	175,8	167,7	191,2
Industrie pétrolière .....	135,0	124,6	118,1	123,5	119,5	99,9	129,9	125,2	116,3	110,1	123,5	127,8	157,7	127,2	115,3	111,7	146,3
Verres et glaces .....	163,2	154,1	166,9	178,4	197,1	193,6	202,7	219,9	200,8	190,9	200,6	185,9	233,5	210,8	222,2	209,6	234,5
Produits agricoles .....	145,3	150,4	154,8	150,6	167,9	168,7	175,4	193,3	181,0	174,1	173,9	169,5	193,0	189,6	198,0	187,9	215,0
Ciments .....	259,9	262,5	237,8	226,9	237,8	220,9	226,9	240,1	240,4	156,0	264,9	233,9	255,8	143,4	276,6	265,0	262,3
Matériaux de construction à base de ciment et de plâtre	109,6	88,9	90,2	106,9	112,2	99,4	109,4	108,1	100,9	75,2	123,3	115,0	124,0	69,8	135,7	113,3	113,7
Carrières .....	111,6	103,2	100,0	111,5	124,4	124,6	128,2	133,3	135,3	107,0	130,8	128,1	144,5	106,9	147,9	129,7	148,5
Céramiques .....	152,2	138,8	144,6	136,1	142,0	137,5	140,0	145,9	144,0	128,8	144,7	137,5	149,1	124,9	157,8	141,8	158,6
Bois et meubles .....	127,4	129,3	139,1	148,7	156,0	163,6	167,2	174,4	186,4	162,1	170,0	147,7	189,0	160,0	177,7	159,2	197,6
Peaux, cuirs et chaussures ..	90,3	87,3	83,5	86,1	91,9	93,2	94,2	95,3	94,0	94,8	98,5	82,5	98,0	94,2	99,8	85,4	98,2
Papier et livres .....	150,3	153,8	154,7	161,5	174,3	176,9	185,4	206,9	189,6	184,7	184,0	169,6	206,3	197,8	205,8	198,6	225,6
Tabacs manufacturés .....	112,6	117,1	119,0	121,9	117,6	123,7	123,3	124,2	133,5	128,5	126,3	110,8	127,2	122,4	126,5	115,8	131,6
Caoutchouc .....	119,3	121,8	124,4	130,4	138,2	147,7	147,4	154,5	158,4	151,5	142,8	130,9	163,5	140,5	156,2	148,4	172,8
Industries alimentaires .....	159,2	193,1	208,9	216,0	237,4	245,0	256,0	265,5	269,7	245,5	246,7	239,1	288,9	249,9	267,8	250,4	291,8
Divers .....	109,8	128,6	125,9	135,0	126,0	122,7	124,4	144,7	127,6	129,1	127,6	109,7	129,6	137,5	144,7	131,7	163,5
<b>Ensemble ...</b>	<b>133,1</b>	<b>133,2</b>	<b>135,3</b>	<b>139,6</b>	<b>146,2</b>	<b>149,9</b>	<b>158,1</b>	<b>168,7</b>	<b>160,8</b>	<b>154,7</b>	<b>158,7</b>	<b>143,0</b>	<b>173,7</b>	<b>161,3</b>	<b>173,9</b>	<b>154,0</b>	<b>184,3</b>

<sup>1</sup> Voir N.B. au tableau VIII-3.

## VIII - 5. — ORIENTATION GEOGRAPHIQUE DU COMMERCE EXTERIEUR DE L'UEBL

(milliards de francs)

Source : INS.

Moyennes mensuelles	Allemagne <sup>1</sup>			France			Pays-Bas		
	importations	exportations	balance commerc.	importations	exportations	balance commerc.	importations	exportations	balance commerc.
1984 .....	53,0	49,1	- 3,9	38,9	46,0	+ 7,1	50,0	34,7	- 15,3
1985 .....	57,9	49,0	- 8,9	41,6	50,1	+ 8,5	51,2	37,6	- 13,6
1986 .....	59,1	50,5	- 8,6	40,5	51,2	+ 10,7	45,6	38,4	- 7,2
1987 .....	63,0	51,2	- 11,8	40,7	52,8	+ 12,1	44,5	38,8	- 5,7
1988 .....	69,1	54,8	- 14,3	43,5	56,3	+ 12,8	50,2	41,4	- 8,8
1989 .....	76,0	62,1	- 13,9	48,2	67,2	+ 19,0	57,1	45,0	- 12,1
1990 .....	79,8	69,7	- 10,1	53,0	66,5	+ 13,5	58,5	44,8	- 13,7
1991 .....	80,8	79,6	- 1,2	54,1	63,9	+ 9,8	59,1	45,9	- 13,2
1990 3 <sup>e</sup> trimestre .....	74,6	65,8	- 8,8	47,4	60,4	+ 13,0	53,8	40,3	- 13,5
4 <sup>e</sup> trimestre .....	82,0	79,3	- 2,7	54,4	66,3	+ 11,9	62,0	45,7	- 16,3
1991 1 <sup>er</sup> trimestre .....	81,5	86,7	+ 5,2	55,7	67,0	+ 11,3	62,8	46,8	- 16,0
2 <sup>e</sup> trimestre .....	82,3	84,9	+ 2,6	54,8	65,9	+ 11,1	57,6	47,0	- 10,6
3 <sup>e</sup> trimestre .....	77,3	71,0	- 6,3	50,6	58,1	+ 7,5	56,2	42,2	- 14,0
4 <sup>e</sup> trimestre .....	82,0	75,9	- 6,1	55,5	64,8	+ 9,3	60,0	47,6	- 12,4
1992 1 <sup>er</sup> trimestre .....	88,5	82,1	- 6,4	59,9	67,4	+ 7,5	63,0	46,9	- 16,1
2 <sup>e</sup> trimestre .....	82,7	79,7	- 3,0	56,9	65,6	+ 8,7	58,1	47,3	- 10,8
3 <sup>e</sup> trimestre .....	71,6	67,8	- 3,8	49,6	58,0	+ 8,4	56,2	42,2	- 14,0
1991 10 mois .....	81,1	81,3	+ 0,2	54,2	64,5	+ 10,3	59,6	46,3	- 13,3
1992 10 mois .....	81,1	77,3	- 3,8	55,7	64,3	+ 8,6	59,2	45,7	- 13,5
Moyennes mensuelles	Italie			Royaume-Uni			CEE <sup>2</sup>		
	importations	exportations	balance commerc.	importations	exportations	balance commerc.	importations	exportations	balance commerc.
1984 .....	9,5	12,8	+ 3,3	23,3	24,7	+ 1,4	177,9	171,9	- 6,0
1985 .....	9,8	14,4	+ 4,6	24,6	25,8	+ 1,2	188,6	182,2	- 6,4
1986 .....	10,8	14,9	+ 4,1	21,3	22,3	+ 1,0	184,7	187,0	+ 2,3
1987 .....	11,0	16,5	+ 5,5	20,4	21,8	+ 1,4	187,4	191,9	+ 4,5
1988 .....	12,0	17,5	+ 5,5	21,6	26,3	+ 4,7	206,3	209,1	+ 2,8
1989 .....	13,7	20,9	+ 7,2	25,5	30,9	+ 5,4	231,0	241,8	+ 10,8
1990 .....	15,1	21,5	+ 6,4	27,7	28,5	+ 0,8	244,3	247,1	+ 2,8
1991 .....	15,6	20,3	+ 4,7	28,7	25,9	- 2,8	250,0	252,2	+ 2,2
1990 3 <sup>e</sup> trimestre .....	14,6	17,5	+ 2,9	26,8	28,9	+ 2,1	226,5	227,1	+ 0,6
4 <sup>e</sup> trimestre .....	15,1	23,0	+ 7,9	29,0	28,1	- 0,9	253,5	258,3	+ 4,8
1991 1 <sup>er</sup> trimestre .....	15,9	22,5	+ 6,6	30,0	27,9	- 2,1	257,5	267,1	+ 9,6
2 <sup>e</sup> trimestre .....	15,0	20,6	+ 5,3	30,3	25,7	- 4,6	251,6	261,2	+ 9,6
3 <sup>e</sup> trimestre .....	15,5	16,4	+ 0,9	26,0	24,7	- 1,3	236,4	228,2	- 8,2
4 <sup>e</sup> trimestre .....	15,6	21,6	+ 6,0	28,6	25,5	- 3,1	254,1	253,0	- 1,1
1992 1 <sup>er</sup> trimestre .....	16,7	21,9	+ 5,2	29,0	26,9	- 2,1	269,6	263,6	- 6,0
2 <sup>e</sup> trimestre .....	15,5	21,1	+ 5,6	27,4	28,1	+ 0,7	252,6	261,5	+ 8,9
3 <sup>e</sup> trimestre .....	15,5	16,3	+ 0,8	23,2	25,0	+ 1,8	225,1	225,7	+ 0,6
1991 10 mois .....	15,7	20,3	+ 4,6	29,3	26,4	- 2,9	251,3	255,6	+ 4,3
1992 10 mois .....	15,3	19,9	+ 4,6	26,3	26,8	+ 0,5	249,0	252,2	+ 3,2

N.B. Les données statistiques du commerce extérieur provenant de l'INS sont sujettes à révision mensuelle durant 12 mois.

<sup>1</sup> Jusqu'au mois de septembre 1990 : RFA.

<sup>2</sup> Allemagne, France, Pays-Bas, Italie, Royaume-Uni, Irlande, Danemark, Grèce, Espagne et Portugal (depuis 1986).

VIII - 5. — ORIENTATION GEOGRAPHIQUE DU COMMERCE EXTERIEUR DE L'UEBL (suite)

(milliards de francs)

Source : INS.

Moyennes mensuelles	Etats-Unis d'Amérique			Japon			Membres de l'OPEP <sup>1</sup>		
	importations	exportations	balance commerc.	importations	exportations	balance commerc.	importations	exportations	balance commerc.
1984 .....	16,0	15,1	- 0,9	5,6	2,1	- 3,5	11,1	9,2	- 1,9
1985 .....	15,7	16,7	+ 1,0	5,9	2,1	- 3,8	9,0	8,4	- 0,6
1986 .....	12,9	13,6	+ 0,7	7,1	2,4	- 4,7	6,8	6,0	- 0,8
1987 .....	12,3	13,4	+ 1,1	6,9	2,6	- 4,3	6,7	4,6	- 2,1
1988 .....	12,0	14,0	+ 2,0	6,4	3,3	- 3,1	7,1	4,6	- 2,5
1989 .....	15,3	15,8	+ 0,5	7,3	4,3	- 3,0	9,7	5,4	- 4,3
1990 .....	15,2	14,2	- 1,0	7,0	4,4	- 2,6	9,2	5,9	- 3,3
1991 .....	16,4	12,6	- 3,8	7,4	4,0	- 3,4	10,2	7,1	- 3,1
1990 3 <sup>e</sup> trimestre .....	14,1	14,0	- 0,1	6,3	4,5	- 1,8	8,6	5,9	- 2,7
4 <sup>e</sup> trimestre .....	15,5	13,4	- 2,1	6,5	3,9	- 2,6	8,7	6,0	- 2,7
1991 1 <sup>er</sup> trimestre .....	16,0	12,1	- 3,9	7,3	4,1	- 3,2	11,0	5,8	- 5,2
2 <sup>e</sup> trimestre .....	17,6	12,7	- 4,9	8,3	3,9	- 4,4	10,5	7,4	- 3,1
3 <sup>e</sup> trimestre .....	15,0	12,1	- 2,9	7,3	4,2	- 3,1	10,2	6,5	- 3,7
4 <sup>e</sup> trimestre .....	17,3	13,4	- 3,9	6,8	3,7	- 3,1	9,2	8,8	- 0,4
1992 1 <sup>er</sup> trimestre .....	15,9	11,5	- 4,4	7,7	3,8	- 3,9	8,5	7,3	- 1,2
2 <sup>e</sup> trimestre .....	15,2	12,9	- 2,3	8,8	3,4	- 5,4	8,3	6,6	- 1,7
3 <sup>e</sup> trimestre .....	13,2	12,8	- 0,4	7,1	3,2	- 3,9	9,0	6,5	- 2,5
1991 10 mois .....	16,9	12,7	- 4,2	7,7	4,1	- 3,6	10,4	6,9	- 3,5
1992 10 mois .....	14,8	12,6	- 2,2	7,7	3,5	- 4,2	8,5	6,9	- 1,6
Moyennes mensuelles	Pays à économie de marché						Pays à économie centralement planifiée		
	Pays développés			Pays en voie de développement			importations	exportations	balance commerc.
	importations	exportations	balance commerc.	importations	exportations	balance commerc.			
1984 .....	224,5	214,6	- 9,9	29,1	26,8	- 2,3	11,5	5,8	- 5,7
1985 .....	238,4	228,8	- 9,6	28,0	26,3	- 1,7	8,9	6,7	- 2,2
1986 .....	226,1	227,4	+ 1,3	21,9	21,1	- 0,8	6,6	5,3	- 1,3
1987 .....	228,7	232,4	+ 3,7	23,0	19,8	- 3,2	6,4	4,2	- 2,2
1988 .....	249,4	253,3	+ 3,9	26,1	21,9	- 4,2	6,5	4,7	- 1,8
1989 .....	282,6	293,1	+10,5	34,1	27,7	- 6,4	6,7	5,4	- 1,3
1990 .....	294,2	294,3	+ 0,1	31,0	26,4	- 4,6	7,0	4,4	- 2,6
1991 .....	302,7	297,5	- 5,2	31,7	28,2	- 3,5	6,7	5,8	- 0,9
1990 3 <sup>e</sup> trimestre .....	271,4	272,0	+ 0,6	29,4	24,6	- 4,8	7,6	4,3	- 3,3
4 <sup>e</sup> trimestre .....	307,0	304,7	- 2,3	28,7	28,4	- 0,3	7,6	4,1	- 3,5
1991 1 <sup>er</sup> trimestre .....	311,9	311,4	- 0,5	31,1	25,4	- 5,7	7,3	4,9	- 2,4
2 <sup>e</sup> trimestre .....	307,9	308,8	+ 0,9	33,9	28,0	- 5,9	6,5	6,1	- 0,4
3 <sup>e</sup> trimestre .....	284,7	271,1	-13,6	32,4	27,7	- 4,7	6,4	6,1	- 0,3
4 <sup>e</sup> trimestre .....	308,1	300,3	- 7,8	29,6	31,9	+ 2,3	6,7	5,9	- 0,8
1992 1 <sup>er</sup> trimestre .....	324,4	309,7	-14,7	31,8	27,3	- 4,5	6,9	5,1	- 1,8
2 <sup>e</sup> trimestre .....	305,8	309,0	+ 3,2	30,7	28,1	- 2,6	5,4	5,7	+ 0,3
3 <sup>e</sup> trimestre .....	271,6	268,7	- 2,9	30,2	25,6	- 4,6	7,8	6,3	- 1,5
1991 10 mois .....	306,5	302,1	- 4,4	32,4	27,9	- 4,5	6,6	5,8	- 0,8
1992 10 mois .....	300,3	298,5	- 1,8	30,6	27,2	- 3,4	6,6	5,8	- 0,8

N.B. Les données statistiques du commerce extérieur provenant de l'INS sont sujettes à révision mensuelle durant 12 mois.

<sup>1</sup> Membres de l'Organisation des Pays Exportateurs de Pétrole : Venezuela, Equateur, Nigéria, Algérie, Gabon, Libye, Koweït, Qatar, Emirats Arabes Unis, Irak, Iran, Arabie Saoudite et Indonésie.

Références bibliographiques : Bulletin mensuel du Commerce extérieur de l'UEBL — Annuaire statistique de la Belgique. — Bulletin de Statistique de l'INS. — Bulletin commercial belge de l'Office belge du Commerce extérieur. — Statistiques Economiques belges 1970-1980. — Bulletins statistiques : Commerce extérieur (OCDE), Statistical Papers : Direction of International Trade (ONU), Eurostatistiques (Office statistique des Communautés européennes).

## IX. — BALANCE DES PAIEMENTS DE L'UNION ECONOMIQUE BELGO-LUXEMBOURGEOISE

### 1. — BALANCE GENERALE DES PAIEMENTS SUR BASE DES TRANSACTIONS

Chiffres annuels - (milliards de francs)

	1984	1985	1986	1987	1988	1989	1990		
							Recettes	Dépenses	Solde
<b>1. Transactions sur biens et services :</b>									
1.1 Transactions sur marchandises :									
1.11 Exportations et importations .....	- 73,9	- 24,1	+ 25,3	- 6,5	+ 51,4	+ 27,2	3.682,0	3.692,7	- 10,7
1.12 Travail à façon .....	+ 58,9	+ 56,1	+ 77,8	+ 54,9	+ 54,3	+ 64,6	84,4	18,9	+ 65,6
1.13 Opérations d'arbitrage (nettes) .....	+ 25,5	+ 12,8	+ 25,9	+ 36,0	+ 21,3	+ 18,3	36,2	—	+ 36,2
1.2 Frets et assurances pour le transport de marchandises .....	+ 14,5	+ 26,2	+ 29,1	+ 33,2	+ 44,0	+ 53,8	223,0	173,1	+ 49,9
1.3 Autres frais de transport .....	+ 3,0	- 5,1	- 9,2	+ 1,1	- 1,9	- 13,0	93,0	99,6	- 6,5
1.4 Déplacements à l'étranger .....	- 16,8	- 23,0	- 31,7	- 35,3	- 43,6	- 49,5	123,6	182,0	- 58,4
1.5 Revenus de placements et d'investissements	- 3,5	- 7,9	+ 5,2	+ 13,4	+ 11,7	+ 49,8	2.089,2	2.064,3	+ 24,8
1.6 Transactions des pouvoirs publics non comprises ailleurs .....	+ 54,6	+ 62,0	+ 71,4	+ 80,5	+ 84,5	+ 92,4	115,0	22,0	+ 93,0
1.7 Autres :									
1.71 Travailleurs frontaliers .....	+ 5,4	+ 4,9	+ 6,1	+ 3,2	+ 3,1	+ 1,6	38,6	38,4	+ 0,2
1.72 Autres .....	- 19,4	- 18,8	- 17,7	- 21,9	- 20,7	- 29,1	481,0	484,0	- 3,0
<b>Total 1 ...</b>	<b>+ 48,3</b>	<b>+ 83,1</b>	<b>+ 182,2</b>	<b>+ 158,6</b>	<b>+ 204,1</b>	<b>+ 216,2</b>	<b>6.966,1</b>	<b>6.774,9</b>	<b>+ 191,2</b>
<b>2. Transferts :</b>									
2.1 Transferts privés .....	- 10,0	- 7,4	- 9,6	- 4,3	+ 1,5	+ 2,0	66,6	86,5	- 19,9
2.2 Transferts publics .....	- 40,9	- 34,4	- 33,9	- 51,7	- 71,6	- 78,5	59,1	110,7	- 51,6
<b>Total 2 ...</b>	<b>- 50,9</b>	<b>- 41,8</b>	<b>- 43,5</b>	<b>- 56,0</b>	<b>- 70,1</b>	<b>- 76,5</b>	<b>125,7</b>	<b>197,3</b>	<b>- 71,5</b>
Opérations courantes (Total 1. + 2.) .....	- 2,6	+ 41,3	+ 138,7	+ 102,6	+ 134,0	+ 139,7	7.091,8	6.972,2	+ 119,6
<b>3. Mouvement des capitaux des pouvoirs publics :</b>									
3.1 Etat :									
3.11 Engagements .....	+ 74,9	+ 14,9	+ 60,9	+ 17,3	+ 92,5	+ 85,6	360,4	329,7	+ 30,7
3.12 Avoirs .....	- 6,7	- 5,3	- 6,1	- 5,9	- 3,6	- 10,4	0,9	6,6	- 5,8
3.2 Autres pouvoirs publics .....	+ 0,8	- 2,8	- 12,8	- 2,8	- 2,4	- 1,5	24,9	29,7	- 4,8
<b>Total 3 ...</b>	<b>+ 69,0</b>	<b>+ 6,8</b>	<b>+ 42,0</b>	<b>+ 8,6</b>	<b>+ 86,5</b>	<b>+ 73,8</b>	<b>386,2</b>	<b>366,0</b>	<b>+ 20,2</b>
<b>4. Mouvement des capitaux des entreprises<sup>1</sup> et particuliers :</b>									
4.1 Crédits commerciaux (chiffres nets) .....	+ 0,5	- 18,0	+ 5,5	+ 1,6	- 12,1	+ 7,8	32,7	—	+ 32,7
4.2 Autres :									
4.21 Organismes publics d'exploitation .....	+ 5,6	- 5,0	- 6,6	- 6,4	- 3,2	- 9,7	15,1	22,4	- 7,3
4.22 Interméd. financiers du secteur public ..	+ 1,9	- 12,8	- 23,4	+ 8,1	+ 30,1	- 10,1	24,5	74,5	- 50,0
4.23 Secteur privé :									
4.231 Investissem. et placements belgo-luxembourgeois à l'étranger :									
4.2311 Valeurs mob. (chiff. nets)	- 110,5	- 122,1	- 165,5	- 138,6	- 379,7	- 567,1	—	306,4	- 306,4
4.2312 Investissements directs ..	- 16,3	- 13,7	- 72,7	- 100,1	- 132,7	- 240,9	81,8	280,8	- 199,1
4.2313 Immeubles .....	- 0,8	- 0,9	- 2,4	- 3,0	- 5,8	- 11,4	14,2	20,9	- 6,7
4.2314 Autres (chiffres nets) ...	- 5,8	+ 4,0	- 24,6	- 5,6	+ 14,6	- 15,1	73,4	—	+ 73,4
4.232 Investissements et placements étrangers en UEBl :									
4.2321 Valeurs mob. (chiff. nets)	+ 14,3	+ 27,6	+ 55,0	+ 82,1	+ 288,4	+ 432,6	263,4	—	+ 263,4
4.2322 Investissements directs ..	+ 20,8	+ 56,9	+ 28,2	+ 87,3	+ 183,5	+ 265,2	330,9	79,7	+ 251,2
4.2323 Immeubles .....	+ 3,0	+ 3,9	+ 2,6	+ 0,2	+ 2,9	+ 11,9	22,1	7,3	+ 14,8
4.2324 Autres (chiffres nets) ...	+ 18,8	- 7,2	+ 29,8	+ 67,9	- 39,8	+ 41,5	159,4	—	+ 159,4
<b>Total 4 ...</b>	<b>- 68,5</b>	<b>- 87,3</b>	<b>- 174,1</b>	<b>- 6,5</b>	<b>- 53,8</b>	<b>- 95,3</b>	<b>1.017,6</b>	<b>792,0</b>	<b>+ 225,5</b>
<b>5. Erreurs et omissions (nettes) .....</b>	<b>- 12,0</b>	<b>- 5,4</b>	<b>+ 3,2</b>	<b>+ 3,2</b>	<b>- 4,5</b>	<b>- 24,1</b>	<b>—</b>	<b>52,2</b>	<b>- 52,2</b>
<b>6. Contrepartie de monétisation / démonétisation d'or monétaire .....</b>	<b>0,0</b>	<b>0,0</b>	<b>0,0</b>	<b>- 10,6</b>	<b>0,0</b>	<b>- 2,6</b>	<b>—</b>	<b>0,4</b>	<b>- 0,4</b>
<b>Total 1 à 6 ...</b>	<b>- 14,1</b>	<b>- 44,6</b>	<b>+ 9,8</b>	<b>+ 97,3</b>	<b>+ 162,2</b>	<b>+ 91,3</b>	<b>8.495,5</b>	<b>8.182,9</b>	<b>+ 312,7</b>
<b>7. Financement du total :</b>									
7.1 Mouvement des avoirs extérieurs nets des organismes principalement monétaires :									
7.11 Banques belges et luxembourgeoises :									
7.111 Francs belge et luxembourgeois	- 33,4	- 29,2	+ 0,4	- 34,8	- 46,3	- 53,5	—	—	- 9,7
7.112 Monnaies étrangères .....	- 48,1	- 6,6	+ 2,0	+ 51,3	+ 183,5	+ 132,2	—	—	+ 305,8
7.12 Organismes divers .....	+ 0,2	- 0,4	+ 0,2	+ 0,1	- 0,2	+ 0,4	—	—	0,0
7.13 BNB (réserv. de change nettes) .....	+ 67,2	- 8,4	+ 7,2	+ 80,7	+ 25,2	+ 12,3	—	—	+ 16,6
p.m. Mouvement des droits de tirage spéciaux résultant d'allocations .....	—	—	—	—	—	—	—	—	—

N.B. Pour la méthodologie de la balance des paiements de l'Union Economique Belgo-Luxembourgeoise : voir « Références bibliographiques ».

<sup>1</sup> Non compris les organismes principalement monétaires.

## IX - 2. — BALANCE GENERALE DES PAIEMENTS SUR BASE DES TRANSACTIONS

Soldes trimestriels

(milliards de francs)

	1988	1989				1990			
	4 <sup>e</sup> trimestre	1 <sup>er</sup> trimestre	2 <sup>e</sup> trimestre	3 <sup>e</sup> trimestre	4 <sup>e</sup> trimestre	1 <sup>er</sup> trimestre	2 <sup>e</sup> trimestre	3 <sup>e</sup> trimestre	4 <sup>e</sup> trimestre
<b>1. Transactions sur biens et services :</b>									
1.1 Transactions sur marchandises :									
1.11 Exportations et importations .....	+ 23,5	+ 8,2	+ 15,4	- 4,3	+ 8,0	- 10,2	+ 6,0	+ 1,9	- 8,4
1.12 Travail à façon .....	+ 15,2	+ 16,2	+ 16,6	+ 14,3	+ 17,5	+ 16,4	+ 17,7	+ 14,1	+ 17,5
1.13 Opérations d'arbitrage .....	+ 7,4	+ 1,9	+ 4,9	+ 3,9	+ 7,5	+ 4,8	+ 15,3	+ 9,2	+ 6,9
1.2 Frets et assurances pour le transport de marchandises .....	+ 10,5	+ 12,3	+ 13,5	+ 13,9	+ 14,2	+ 13,2	+ 12,3	+ 13,7	+ 10,6
1.3 Autres frais de transport .....	- 0,8	- 3,8	- 2,9	- 3,2	- 3,2	- 2,9	- 2,2	- 1,2	- 0,2
1.4 Déplacements à l'étranger .....	- 6,3	- 8,7	- 8,4	- 26,6	- 5,8	- 11,5	- 10,6	- 28,8	- 7,5
1.5 Revenus de placements et d'investissements	+ 7,0	+ 9,2	+ 20,3	+ 8,5	+ 11,8	+ 13,7	+ 10,0	+ 3,5	- 2,4
1.6 Transactions des pouvoirs publics non comprises ailleurs .....	+ 22,4	+ 21,6	+ 23,4	+ 23,0	+ 24,4	+ 22,0	+ 24,7	+ 22,9	+ 23,4
1.7 Autres :									
1.71 Travailleurs frontaliers .....	+ 0,1	+ 0,6	+ 0,2	+ 0,7	+ 0,1	- 0,2	+ 0,2	+ 0,6	- 0,5
1.72 Autres .....	- 11,6	+ 2,3	- 12,4	- 5,9	- 13,1	- 3,1	+ 1,8	- 4,1	+ 2,3
<b>Total 1 ...</b>	<b>+ 67,4</b>	<b>+ 59,8</b>	<b>+ 70,5</b>	<b>+ 24,4</b>	<b>+ 61,4</b>	<b>+ 42,3</b>	<b>+ 75,3</b>	<b>+ 31,8</b>	<b>+ 41,7</b>
<b>2. Transferts :</b>									
2.1 Transferts privés .....	+ 2,4	+ 1,3	- 1,4	- 0,5	+ 2,6	- 5,8	- 3,4	- 6,3	- 4,3
2.2 Transferts publics .....	- 22,4	- 18,5	- 16,2	- 18,4	- 25,4	- 17,2	- 17,7	- 12,2	- 4,5
<b>Total 2 ...</b>	<b>- 20,0</b>	<b>- 17,2</b>	<b>- 17,6</b>	<b>- 18,9</b>	<b>- 22,8</b>	<b>- 23,1</b>	<b>- 21,1</b>	<b>- 18,5</b>	<b>- 8,9</b>
Opérations courantes (Total 1. + 2.) .....	+ 47,4	+ 42,7	+ 53,0	+ 5,4	+ 38,6	+ 19,2	+ 54,1	+ 13,4	+ 32,9
<b>3. Mouvement des capitaux des pouvoirs publics :</b>									
3.1 Etat :									
3.11 Engagements .....	- 7,1	+ 11,1	+ 1,9	+ 34,5	+ 38,2	- 4,1	+ 23,4	- 8,1	+ 19,6
3.12 Avoirs .....	- 1,5	- 3,3	- 1,7	- 0,5	- 4,9	- 0,5	- 0,2	- 0,1	- 5,0
3.2 Autres pouvoirs publics .....	- 4,2	- 0,6	- 0,3	0,0	- 0,7	+ 1,7	- 0,4	- 0,6	- 5,5
<b>Total 3 ...</b>	<b>- 12,8</b>	<b>+ 7,2</b>	<b>- 0,1</b>	<b>+ 34,1</b>	<b>+ 32,6</b>	<b>- 3,0</b>	<b>+ 22,8</b>	<b>- 8,7</b>	<b>+ 9,1</b>
<b>4. Mouvement des capitaux des entreprises<sup>1</sup> et particuliers :</b>									
4.1 Crédits commerciaux .....	- 7,6	- 7,3	- 7,4	+ 29,1	- 6,6	- 9,9	+ 12,6	+ 12,9	+ 17,0
4.2 Autres :									
4.21 Organismes publics d'exploitation .....	- 0,3	- 3,2	- 0,4	- 2,5	- 3,6	+ 0,4	- 3,0	- 2,2	- 2,5
4.22 Interméd. financiers du secteur public ..	+ 31,3	- 54,0	+ 10,8	+ 16,5	+ 16,6	- 21,8	+ 16,9	- 40,2	- 5,0
4.23 Secteur privé :									
4.231 Investissem. et placements belgo-luxembourgeois à l'étranger :									
4.2311 Valeurs mob. ....	- 138,5	- 155,3	- 73,2	- 265,4	- 73,2	+ 6,9	- 99,2	- 75,9	- 138,2
4.2312 Investissements directs ..	- 36,8	- 35,2	- 67,5	- 57,8	- 80,4	- 18,3	- 79,0	- 12,9	- 88,8
4.2313 Immeubles .....	- 0,9	- 4,2	- 3,8	- 1,0	- 2,5	- 3,1	- 1,3	- 0,7	- 1,6
4.2314 Autres .....	+ 28,4	- 26,2	- 56,7	+ 26,5	+ 41,3	- 17,2	+ 23,7	- 24,6	+ 91,5
4.232 Investissements et placements étrangers en UEBL :									
4.2321 Valeurs mob. ....	+ 157,1	+ 97,2	+ 72,6	+ 105,3	+ 157,6	+ 60,0	+ 73,0	+ 42,2	+ 88,1
4.2322 Investissements directs ..	+ 75,5	+ 55,3	+ 83,7	+ 60,6	+ 65,6	+ 57,7	+ 60,2	+ 40,3	+ 93,0
4.2323 Immeubles .....	+ 1,0	+ 1,2	+ 2,7	+ 3,8	+ 4,2	+ 3,0	+ 2,9	+ 4,7	+ 4,3
4.2324 Autres .....	+ 17,1	+ 9,4	+ 8,7	- 6,3	+ 29,7	+ 23,2	+ 9,9	+ 82,8	+ 43,6
<b>Total 4 ...</b>	<b>+ 126,3</b>	<b>- 122,3</b>	<b>- 30,5</b>	<b>- 91,2</b>	<b>+ 148,6</b>	<b>+ 81,0</b>	<b>+ 16,8</b>	<b>+ 26,3</b>	<b>+ 101,3</b>
<b>5. Erreurs et omissions .....</b>	<b>- 1,2</b>	<b>- 19,6</b>	<b>+ 15,2</b>	<b>- 37,3</b>	<b>+ 17,5</b>	<b>- 27,7</b>	<b>- 6,1</b>	<b>- 26,7</b>	<b>+ 8,3</b>
<b>6. Contrepartie de monétisation / démonétisation d'or monétaire .....</b>	<b>0,0</b>	<b>0,0</b>	<b>0,0</b>	<b>- 0,6</b>	<b>- 2,0</b>	<b>0,0</b>	<b>- 0,4</b>	<b>0,0</b>	<b>0,0</b>
<b>Total 1 à 6 ...</b>	<b>+ 159,7</b>	<b>- 92,0</b>	<b>+ 37,6</b>	<b>- 89,6</b>	<b>+ 235,4</b>	<b>+ 69,6</b>	<b>+ 87,2</b>	<b>+ 4,3</b>	<b>+ 151,6</b>
<b>7. Financement du total :</b>									
7.1 Mouvement des avoirs extérieurs nets des organismes principalement monétaires :									
7.11 Banques belges et luxembourgeoises :									
7.111 Francs belge et luxembourgeois	+ 0,3	- 17,3	- 20,7	- 19,0	+ 3,4	+ 11,0	- 25,3	- 19,4	+ 24,0
7.112 Monnaies étrangères .....	+ 152,8	- 79,7	+ 59,6	- 79,1	+ 231,4	+ 55,1	+ 84,2	+ 42,6	+ 123,9
7.12 Organismes divers .....	- 0,3	+ 0,3	0,0	0,0	0,0	0,0	0,0	0,0	0,0
7.13 BNB (réserv. de change nettes) .....	+ 6,9	+ 4,7	- 1,4	+ 8,5	+ 0,5	+ 3,4	+ 28,4	- 18,9	+ 3,6
p.m. Mouvement des droits de tirage spéciaux résultant d'allocations .....	-	-	-	-	-	-	-	-	-

N.B. Pour la méthodologie de la balance des paiements de l'Union Economique Belgo-Luxembourgeoise : voir « Références bibliographiques ».

<sup>1</sup> Voir tableau IX-1, note 1.

### IX - 3. — BALANCE GENERALE DES PAIEMENTS SUR BASE DES TRANSACTIONS

Recettes et dépenses trimestrielles

(milliards de francs)

	1990					
	3 <sup>e</sup> trimestre			4 <sup>e</sup> trimestre		
	Recettes	Dépenses	Solde	Recettes	Dépenses	Solde
<b>1. Transactions sur biens et services :</b>						
1.1 Transactions sur marchandises :						
1.11 Exportations et importations .....	852,2	850,3	+ 1,9	941,9	950,3	- 8,4
1.12 Travail à façon .....	17,9	3,8	+ 14,1	22,0	4,5	+ 17,5
1.13 Opérations d'arbitrage (nettes) .....	9,2	—	+ 9,2	6,9	—	+ 6,9
1.2 Frets et assurances pour le transport de marchandises .....	56,2	42,5	+ 13,7	56,5	45,9	+ 10,6
1.3 Autres frais de transport .....	24,1	25,3	- 1,2	24,4	24,6	- 0,2
1.4 Déplacements à l'étranger .....	40,3	69,1	- 28,8	28,2	35,7	- 7,5
1.5 Revenus de placements et d'investissements ..	503,6	500,1	+ 3,5	544,5	546,9	- 2,4
1.6 Transactions des pouvoirs publics non comprises ailleurs .....	28,0	5,1	+ 22,9	28,4	5,1	+ 23,4
1.7 Autres :						
1.71 Travailleurs frontaliers .....	9,4	8,8	+ 0,6	10,3	10,8	- 0,5
1.72 Autres .....	111,0	115,1	- 4,1	142,4	140,1	+ 2,3
<b>Total 1 ...</b>	<b>1.652,0</b>	<b>1.620,2</b>	<b>+ 31,8</b>	<b>1.805,6</b>	<b>1.763,9</b>	<b>+ 41,7</b>
<b>2. Transferts :</b>						
2.1 Transferts privés .....	19,5	25,7	- 6,3	15,3	19,6	- 4,3
2.2 Transferts publics .....	12,8	25,0	- 12,2	25,4	29,9	- 4,5
<b>Total 2 ...</b>	<b>32,3</b>	<b>50,8</b>	<b>- 18,5</b>	<b>40,7</b>	<b>49,5</b>	<b>- 8,9</b>
Opérations courantes (Total 1. + 2.) .....	1.684,3	1.670,9	+ 13,4	1.846,3	1.813,4	+ 32,9
<b>3. Mouvement des capitaux des pouvoirs publics :</b>						
3.1 Etat :						
3.11 Engagements .....	66,5	74,5	- 8,1	88,9	69,3	+ 19,6
3.12 Avoirs .....	0,3	0,4	- 0,1	0,4	5,4	- 5,0
3.2 Autres pouvoirs publics .....	17,2	17,8	- 0,6	5,1	10,6	- 5,5
<b>Total 3 ...</b>	<b>84,0</b>	<b>92,7</b>	<b>- 8,7</b>	<b>94,4</b>	<b>85,3</b>	<b>+ 9,1</b>
<b>4. Mouvement des capitaux des entreprises<sup>1</sup> et particuliers :</b>						
4.1 Crédits commerciaux (chiffres nets) .....	12,9	—	+ 12,9	17,0	—	+ 17,0
4.2 Autres :						
4.21 Organismes publics d'exploitation .....	0,0	2,2	- 2,2	14,5	17,0	- 2,5
4.22 Interméd. financiers du secteur public ..	11,9	52,1	- 40,2	15,5	20,5	- 5,0
4.23 Secteur privé :						
4.231 Investissem. et placements belgo-luxembourgeois à l'étranger :						
4.2311 Valeurs mob. (chiff. nets) .....	—	75,9	- 75,9	—	138,2	-138,2
4.2312 Investissements directs ..	32,5	45,4	- 12,9	15,1	103,9	- 88,8
4.2313 Immeubles .....	3,6	4,2	- 0,7	4,5	6,1	- 1,6
4.2314 Autres (chiffres nets) ...	—	24,6	- 24,6	91,5	—	+ 91,5
4.232 Investissements et placements étrangers en UEBL :						
4.2321 Valeurs mob. (chiff. nets) .....	42,2	—	+ 42,2	88,1	—	+ 88,1
4.2322 Investissements directs ..	58,9	18,6	+ 40,3	129,1	36,1	+ 93,0
4.2323 Immeubles .....	6,0	1,3	+ 4,7	6,3	2,0	+ 4,3
4.2324 Autres (chiffres nets) ...	82,8	—	+ 82,8	43,6	—	+ 43,6
<b>Total 4 ...</b>	<b>250,8</b>	<b>224,4</b>	<b>+ 26,3</b>	<b>425,2</b>	<b>323,8</b>	<b>+101,3</b>
5. Erreurs et omissions (nettes) .....	—	26,7	- 26,7	8,3	—	+ 8,3
6. Contrepartie de monétisation / démonétisation d'or monétaire .....	0,0	0,0	0,0	0,0	0,0	0,0
<b>Total 1 à 6 ...</b>	<b>2.019,1</b>	<b>2.014,7</b>	<b>+ 4,3</b>	<b>2.374,2</b>	<b>2.222,5</b>	<b>+151,6</b>
<b>7. Financement du total :</b>						
7.1 Mouvement des avoirs extérieurs nets des organismes principalement monétaires :						
7.11 Banques belges et luxembourgeoises :						
7.111 Francs belge et luxembourgeois ..	—	—	- 19,4	—	—	+ 24,0
7.112 Monnaies étrangères .....	—	—	+ 42,6	—	—	+123,9
7.12 Organismes divers : .....	—	—	0,0	—	—	0,0
7.13 BNB (réserv. de change nettes) .....	—	—	- 18,9	—	—	+ 3,6
p.m. Mouvement des droits de tirage spéciaux résultant d'allocations .....	—	—	—	—	—	—

N.B. Pour la méthodologie de la balance des paiements de l'Union Economique Belgo-Luxembourgeoise : voir « Références bibliographiques ».

<sup>1</sup> Voir tableau IX-1, note <sup>1</sup>.

## IX - 4. — BALANCE GENERALE DES PAIEMENTS SUR BASE DE CAISSE

(soldes en milliards de francs)

	1990	*1991	*1991				*1992			
	Année		1 <sup>er</sup> trimestre	2 <sup>e</sup> trimestre	3 <sup>e</sup> trimestre	octobre	1 <sup>er</sup> trimestre	2 <sup>e</sup> trimestre	3 <sup>e</sup> trimestre	octobre
<b>1. Transactions sur biens et services :</b>										
1.1 Transactions sur marchandises :										
1.11 Exportations et importations .....	+ 18,8	- 1,8	- 26,2	+ 9,2	+ 3,9	+ 2,6	- 14,2	- 4,7	+ 11,2	+ 7,5
1.12 Travail à façon .....	+ 67,1	+ 73,0	+ 18,6	+ 20,7	+ 15,8	+ 4,7	+ 19,1	+ 19,3	+ 13,3	+ 5,1
1.13 Opérations d'arbitrage .....	+ 37,9	+ 12,5	+ 6,9	+ 4,6	- 0,2	+ 0,7	+ 2,8	+ 9,5	+ 16,7	+ 3,6
1.2 Frets et assurances pour le transport de marchandises .....	+ 49,9	+ 40,6	+ 11,0	+ 7,4	+ 9,7	+ 5,0	+ 12,0	+ 10,3	+ 10,3	+ 4,0
1.3 Autres frais de transport .....	- 6,5	- 2,4	- 1,4	- 0,1	- 0,6	- 1,4	+ 2,2	+ 1,0	+ 1,1	- 1,3
1.4 Déplacements à l'étranger .....	- 58,4	- 66,5	- 12,0	- 13,4	- 31,7	- 4,8	- 13,3	- 17,1	- 39,9	- 7,0
1.5 Revenus de placements et d'investissements .....	+ 24,8	+ 52,2	- 15,2	+ 14,0	+ 30,9	+ 18,1	+ 0,1	+ 2,3	+ 32,6	+ 13,7
1.6 Transactions des pouvoirs publics non comprises ailleurs .....	+ 93,0	+ 111,1	+ 26,3	+ 26,7	+ 27,4	+ 9,9	+ 29,9	+ 31,8	+ 28,1	+ 10,8
1.7 Autres :										
1.71 Travailleurs frontaliers .....	+ 0,2	- 2,4	- 0,6	- 0,1	- 0,8	+ 0,2	- 1,1	- 1,3	- 1,2	- 0,1
1.72 Autres .....	- 3,0	+ 8,9	+ 2,6	+ 1,7	+ 2,4	+ 0,2	- 3,3	+ 5,1	- 1,0	+ 1,4
<b>Total 1 ...</b>	<b>+223,9</b>	<b>+ 225,2</b>	<b>+ 9,9</b>	<b>+ 70,7</b>	<b>+ 56,8</b>	<b>+ 35,2</b>	<b>+ 34,1</b>	<b>+ 56,2</b>	<b>+ 71,1</b>	<b>+ 37,8</b>
<b>2. Transferts :</b>										
2.1 Transferts privés .....	- 19,9	- 9,7	- 2,8	- 2,7	- 3,4	+ 0,6	- 4,1	- 5,1	- 3,6	+ 1,1
2.2 Transferts publics .....	- 51,6	- 59,3	- 11,4	- 18,0	- 14,2	- 7,4	- 15,1	- 15,5	- 21,1	- 7,6
<b>Total 2 ...</b>	<b>- 71,5</b>	<b>- 69,1</b>	<b>- 14,2</b>	<b>- 20,7</b>	<b>- 17,6</b>	<b>- 6,9</b>	<b>- 19,2</b>	<b>- 20,6</b>	<b>- 24,6</b>	<b>- 6,4</b>
Opérations courantes (Total 1. + 2.) .....	<b>+152,3</b>	<b>+ 156,1</b>	<b>- 4,3</b>	<b>+ 50,0</b>	<b>+ 39,2</b>	<b>+ 28,4</b>	<b>+ 14,9</b>	<b>+ 35,6</b>	<b>+ 46,5</b>	<b>+ 31,4</b>
<b>3. Mouvement des capitaux des pouvoirs publics :</b>										
3.1 Etat :										
3.11 Engagements .....	+ 30,7	+ 83,6	+ 20,5	+ 78,4	- 15,9	- 0,8	- 25,5	- 3,0	- 29,4	- 10,3
3.12 Avoirs .....	- 5,8	- 14,4	- 4,5	- 9,9	+ 11,0	- 1,6	+ 3,8	- 8,5	- 1,1	- 1,6
3.2 Autres pouvoirs publics .....	- 4,8	- 5,3	- 0,4	- 1,1	+ 1,0	- 1,0	- 1,2	- 0,4	- 0,7	- 1,0
<b>Total 3 ...</b>	<b>+ 20,2</b>	<b>+ 63,9</b>	<b>+ 15,6</b>	<b>+ 67,4</b>	<b>- 3,9</b>	<b>- 3,4</b>	<b>- 22,9</b>	<b>- 11,9</b>	<b>- 31,3</b>	<b>- 12,9</b>
<b>4. Mouvement des capitaux des entreprises<sup>1</sup> et particuliers :</b>										
4.1 Crédits commerciaux .....	-	-	-	-	-	-	-	-	-	-
4.2 Autres :										
4.21 Organismes publics d'exploitation .....	- 7,3	- 5,3	- 1,9	- 0,2	- 0,2	- 0,4	- 2,2	+ 15,2	- 1,8	- 0,7
4.22 Interméd. financiers du secteur public ..	- 50,0	- 27,7	- 17,7	+ 22,7	- 33,9	+ 4,4	- 21,4	+ 17,1	- 38,6	+ 5,3
4.23 Secteur privé :										
4.231 Investissements et placements belgo-luxembourgeois à l'étranger :										
4.2311 Valeurs mobilières .....	- 306,4	- 1.014,6	- 148,0	- 222,5	- 296,8	- 141,2	- 298,2	- 259,5	- 453,6	- 257,7
4.2312 Investissements directs ...	- 199,1	- 207,2	- 32,6	- 68,6	- 35,9	+ 11,2	- 60,9	- 75,9	- 79,7	- 26,3
4.2313 Immeubles .....	- 6,7	- 3,6	+ 0,2	- 1,7	- 2,2	- 0,5	- 2,2	- 2,7	- 1,5	- 0,6
4.2314 Autres .....	+ 73,4	+ 112,2	+ 15,9	+ 26,9	- 6,9	+ 4,0	- 30,0	- 45,7	+ 15,0	+ 13,4
4.232 Investissements et placements étrangers en UEBL :										
4.2321 Valeurs mobilières .....	+ 263,4	+ 922,0	+ 298,4	+ 91,9	+ 214,8	+ 144,5	+ 315,0	+ 326,4	+ 420,1	+ 246,4
4.2322 Investissements directs ...	+ 251,2	+ 304,7	+ 58,1	+ 84,3	+ 33,5	+ 29,9	+ 64,6	+ 120,3	+ 73,6	+ 12,5
4.2323 Immeubles .....	+ 14,8	+ 12,7	+ 3,9	+ 2,6	+ 4,0	+ 0,7	+ 4,2	+ 2,7	+ 1,5	- 0,1
4.2324 Autres .....	+ 159,4	+ 319,7	- 16,6	+ 104,4	+ 136,2	+ 11,7	+ 45,5	+ 95,9	+ 145,6	+ 23,0
<b>Total 4 ...</b>	<b>+192,8</b>	<b>+ 412,8</b>	<b>+159,6</b>	<b>+ 39,8</b>	<b>+ 12,5</b>	<b>+ 64,1</b>	<b>+ 14,4</b>	<b>+193,9</b>	<b>+ 80,7</b>	<b>+ 15,2</b>
<b>5. Erreurs et omissions .....</b>	<b>- 52,2</b>	<b>- 24,6</b>	<b>- 39,8</b>	<b>- 23,5</b>	<b>+ 36,7</b>	<b>+ 6,6</b>	<b>+ 1,3</b>	<b>+ 10,4</b>	<b>+ 10,6</b>	<b>- 4,6</b>
<b>6. Contrepartie de monétisation / démonétisation d'or monétaire .....</b>	<b>- 0,4</b>	<b>0,0</b>	<b>0,0</b>	<b>0,0</b>	<b>0,0</b>	<b>0,0</b>	<b>0,0</b>	<b>0,0</b>	<b>0,0</b>	<b>0,0</b>
<b>Total 1 à 6 ...</b>	<b>+312,7</b>	<b>+ 608,3</b>	<b>+131,1</b>	<b>+133,7</b>	<b>+ 84,4</b>	<b>+ 95,8</b>	<b>+ 7,7</b>	<b>+228,0</b>	<b>+106,5</b>	<b>+ 29,0</b>
<b>7. Financement du total :</b>										
7.1 Mouvement des avoirs extérieurs nets des organismes principalement monétaires :										
7.11 Banques belges et luxembourgeoises :										
7.111 Francs belge et luxembourgeois ..	- 9,7	+ 146,8	+ 34,5	+ 30,2	+ 21,6	+ 69,4	- 32,6	+ 43,2	- 39,4	- 5,4
7.112 Monnaies étrangères .....	+ 305,8	+ 443,9	+ 101,7	+ 96,1	+ 63,0	+ 20,0	+ 47,9	+ 173,1	+ 118,5	+ 51,0
7.12 Organismes divers .....	0,0	0,0	- 0,4	- 0,5	+ 0,9	- 0,6	- 0,2	- 0,1	+ 0,3	- 0,5
7.13 BNB (réserv. de change nettes) .....	+ 16,6	+ 17,5	- 4,7	+ 7,9	- 1,1	+ 7,0	- 7,4	+ 11,7	+ 27,1	- 16,1
p.m. Mouvement des droits de tirage spéciaux résultant d'allocations .....	-	-	-	-	-	-	-	-	-	-

N.B. Pour la méthodologie de la balance des paiements de l'Union Economique Belgo-Luxembourgeoise : voir « Références bibliographiques ».

<sup>1</sup> Voir tableau IX-1, note 1.

**IX - 5. — OPERATIONS AVEC L'ETRANGER, OPERATIONS EN MONNAIES ETRANGERES  
DES RESIDENTS AVEC LES ETABLISSEMENTS DE CREDIT BELGES  
ET LUXEMBOURGEOIS ET OPERATIONS DE CHANGE A TERME**

(milliards de francs)

	1988	1989	1990	* 1991	* 1991		* 1992				
					3 <sup>e</sup> trimestre	4 <sup>e</sup> trimestre	1 <sup>er</sup> trimestre	2 <sup>e</sup> trimestre	3 <sup>e</sup> trimestre	octobre	
1. Opérations courantes <sup>1</sup> .....	+ 134,0	+ 139,7	+ 119,6	.	.	.	.	.	.	.	.
1bis. Opérations courantes sur la base de caisse ....	+ 121,9	+ 147,5	+ 152,3	+ 156,1	+ 39,2	+ 71,2	+ 14,9	+ 35,6	+ 46,5	+ 31,4	.
2. Opérations en capital du secteur privé non financier <sup>2</sup> :											
2.1 Crédits commerciaux .....	- 12,1	+ 7,8	+ 32,7	.	.	.	.	.	.	.	.
2.2 Avoirs nets en francs des non-résidents auprès des établissements de crédit résidents .....	+ 80,4	+ 53,9	+ 88,5	- 271,7	- 62,2	- 127,7	+ 20,0	- 80,4	+ 163,0	- 19,9	.
2.21 Au comptant .....	+ 57,6	+ 57,0	+ 18,4	- 113,4	- 78,5	- 59,2	+ 59,2	- 44,1	+ 58,3	+ 12,3	.
2.22 A terme .....	+ 22,8	- 3,1	+ 70,1	- 158,3	+ 16,3	- 68,6	- 39,2	- 36,4	+ 104,7	- 32,2	.
2.3 Avoirs nets des entreprises et particuliers résidents .....	- 67,3	- 38,3	- 246,8	+ 120,0	- 7,3	+ 85,4	- 61,4	- 68,9	- 114,3	+ 21,4	.
2.31 En francs à l'étranger .....	+ 8,3	- 21,0	- 20,7	+ 19,4	+ 7,3	+ 17,2	- 9,5	+ 5,2	- 36,9	+ 4,7	.
2.32 En monnaies étrangères .....	- 75,6	- 17,2	- 226,1	+ 100,6	- 14,6	+ 68,2	- 52,0	- 74,1	- 77,4	+ 16,8	.
2.321 Au comptant .....	- 111,1	- 94,0	+ 46,1	+ 97,3	- 30,2	+ 66,6	- 54,2	- 52,0	- 31,0	- 34,4	.
2.322 A terme .....	+ 35,5	+ 76,8	- 272,2	+ 3,3	+ 15,6	+ 1,6	+ 2,2	- 22,1	- 46,4	+ 51,2	.
2.4 Valeurs mobilières .....	- 137,7	- 205,8	+ 62,3	+ 58,8	+ 32,0	- 18,1	+ 10,4	+ 86,5	+ 31,7	+ 10,5	.
2.41 Actions .....	+ 37,5	- 47,5	+ 47,3	+ 13,0	+ 9,6	+ 11,2	- 1,2	+ 27,5	+ 8,9	+ 5,1	.
2.411 Avoirs de résidents .....	+ 18,5	- 78,1	+ 19,3	- 6,0	+ 1,4	+ 7,2	- 4,0	+ 18,6	+ 5,8	- 1,0	.
2.412 Avoirs de non-résidents .....	+ 19,0	+ 30,6	+ 28,1	+ 19,0	+ 8,2	+ 4,0	+ 2,8	+ 8,9	+ 3,1	+ 6,1	.
2.42 Titres à revenu fixe .....	- 175,2	- 158,3	+ 15,0	+ 45,8	+ 22,4	- 29,3	+ 11,6	+ 58,9	+ 22,8	+ 5,4	.
2.421 Avoirs de résidents .....	- 214,9	- 185,1	+ 0,7	- 85,5	+ 5,3	- 54,7	+ 4,4	+ 12,1	+ 10,4	- 19,4	.
2.422 Avoirs de non-résidents .....	+ 39,7	+ 26,8	+ 14,3	+ 131,2	+ 17,1	+ 25,4	+ 7,2	+ 46,8	+ 12,5	+ 24,8	.
2.5 Investissements directs et opérations en capital apparentées .....	+ 51,2	+ 43,3	+ 75,2	+ 82,4	- 4,1	+ 39,4	+ 20,0	+ 57,3	+ 7,9	- 4,4	.
2.51 Avoirs de résidents .....	- 138,4	- 259,3	- 206,6	- 208,6	- 42,1	- 75,5	- 57,5	- 66,5	- 71,2	- 32,9	.
2.52 Avoirs de non-résidents .....	+ 189,6	+ 302,6	+ 281,8	+ 291,1	+ 38,0	+ 114,9	+ 77,5	+ 123,8	+ 79,0	+ 28,5	.
2.6 Total (2.1 à 2.5) .....	- 85,5	- 139,1	+ 12,0	.	.	.	.	.	.	.	.
2.6bis Total, à l'exclusion des crédits commerciaux (2.2 à 2.5) .....	- 73,4	- 146,9	- 20,8	- 10,5	- 41,6	- 21,0	- 11,1	- 5,5	+ 88,3	+ 7,6	.
3. Opérations en capital en monnaies étrangères des établissements de crédit résidents <sup>2</sup> .....	- 23,2	- 25,4	- 24,2	- 77,4	- 33,9	- 22,7	- 2,0	- 34,8	- 15,8	- 18,3	.
3.1 Au comptant .....	+ 35,1	+ 48,2	- 226,3	- 237,3	- 4,0	- 92,7	- 39,0	- 88,3	- 36,1	- 6,3	.
3.2 A terme .....	- 58,3	- 73,6	+ 202,1	+ 159,9	- 29,9	+ 70,0	+ 37,0	+ 53,5	+ 20,2	- 12,0	.
4. Opérations en capital des entreprises publiques non financières et opérations en capital en francs des pouvoirs publics <sup>2</sup> .....	- 17,5	- 2,9	- 14,1	- 16,2	+ 5,9	- 8,9	+ 2,5	+ 7,6	- 2,9	- 2,3	.
4.1 Opérations des entreprises publiques non financières .....	- 3,2	- 9,7	- 7,3	- 5,3	- 0,2	- 3,1	- 2,2	+ 15,2	- 1,8	- 0,7	.
4.2 Opérations en francs des pouvoirs publics .....	- 14,3	+ 6,8	- 6,8	- 10,8	+ 6,0	- 5,7	+ 4,7	- 7,7	- 1,1	- 1,6	.
5. Erreurs et omissions .....	- 1,3	- 23,8	- 53,4	- 23,2	+ 34,4	+ 2,2	+ 6,3	+ 4,6	+ 10,2	- 2,2	.
6. Contrepartie de monétisation/démonétisation d'or .....	0,0	- 2,6	- 0,4	0,0	0,0	0,0	0,0	0,0	0,0	0,0	.
7. Total (1 + 2.6 + 3 + 4 + 5 + 6 = 1bis + 2.6bis + 3 + 4 + 5 + 6) .....	+ 6,5	- 54,1	+ 39,5	+ 28,8	+ 3,9	+ 20,9	+ 10,5	+ 7,4	+ 126,4	+ 16,2	.
Financement du total :											
7.1 Opérations en capital, en monnaies étrangères, des pouvoirs publics <sup>3</sup> .....	- 12,2	- 72,9	+ 22,9	+ 6,3	+ 3,0	+ 2,4	+ 17,9	+ 0,7	+ 20,8	+ 25,3	.
7.2 Mouvement des réserves de change nettes, au comptant et à terme, de la Banque Nationale de Belgique <sup>4</sup> .....	+ 18,7	+ 18,8	+ 16,6	+ 22,5	+ 0,9	+ 18,5	- 7,4	+ 6,7	+ 105,6	- 9,1	.

N.B. Pour la méthodologie de la Balance des paiements de l'Union Economique Belgo-Luxembourgeoise : voir « Références bibliographiques ».

<sup>1</sup> Signe + : excédent ; signe - : déficit.

<sup>2</sup> Signe + : entrées de capitaux ; signe - : sorties.

<sup>3</sup> Soit les emprunts au comptant en monnaies étrangères et les opérations à terme conclues avec la BNB. Signe + : diminution de la dette en monnaies étrangères des pouvoirs publics ou achats de monnaies étrangères à terme ; signe - : augmentation de la dette ou cessions à terme.

<sup>4</sup> Signe + : augmentation des réserves ; signe - : diminution.



## IX - 6. — MONNAIES UTILISEES POUR LES REGLEMENTS D'IMPORTATIONS ET D'EXPORTATIONS<sup>1</sup>

(pourcentage du total)

	Monnaies des pays de la CEE								Dollar des Etats-Unis	Autres
	Francs belge et luxembourgeois	Mark allemand	Franc français	Florin des Pays-Bas	Livre sterling	Lire italienne	Autres	Total		
<b>Paiements d'importations</b>										
1984 .....	26,3	18,0	10,3	8,7	3,9	1,9	0,3	<b>69,4</b>	25,6	5,0
1985 .....	28,2	18,4	10,5	8,7	3,5	2,0	0,3	<b>71,6</b>	23,4	5,0
1986 .....	29,2	21,4	11,2	9,5	3,3	2,5	0,4	<b>77,5</b>	16,6	5,9
1987 .....	28,5	22,4	11,3	9,2	3,1	2,7	1,0	<b>78,2</b>	16,7	5,1
1988 .....	28,5	22,4	11,2	9,1	3,3	2,7	1,0	<b>78,2</b>	16,7	5,1
1989 .....	28,2	22,3	10,9	8,8	3,5	2,6	1,2	<b>77,5</b>	17,9	4,6
1990 .....	28,6	22,0	11,4	9,2	3,4	2,8	1,3	<b>78,7</b>	16,6	4,7
1991 .....	27,4	22,5	11,2	8,9	2,9	2,9	1,3	<b>77,1</b>	17,9	5,0
1990 6 premiers mois .....	29,7	21,7	11,2	9,1	3,4	2,7	1,2	<b>79,0</b>	16,4	4,6
9 premiers mois .....	28,9	21,9	11,4	9,1	3,4	2,8	1,3	<b>78,8</b>	16,6	4,6
1991 3 premiers mois .....	28,2	21,6	11,2	9,0	3,2	2,8	1,2	<b>77,2</b>	17,7	5,1
6 premiers mois .....	27,6	22,3	11,2	8,8	3,0	2,8	1,4	<b>77,1</b>	17,9	5,0
9 premiers mois .....	27,6	22,4	11,2	8,8	2,9	2,9	1,3	<b>77,1</b>	17,9	5,0
1992 3 premiers mois .....	27,6	23,4	11,4	8,9	3,0	2,8	1,2	<b>78,3</b>	16,7	5,0
6 premiers mois .....	27,4	23,5	11,7	8,8	2,9	2,9	1,6	<b>78,8</b>	16,2	5,0
9 premiers mois .....	27,3	23,5	11,8	8,9	2,9	3,0	1,4	<b>78,8</b>	16,2	5,0
<b>Recettes d'exportations</b>										
1984 .....	34,9	17,7	13,2	7,4	4,0	2,5	0,5	<b>80,2</b>	16,6	3,2
1985 .....	35,0	18,0	14,5	7,6	4,4	2,6	0,5	<b>82,6</b>	13,9	3,5
1986 .....	36,0	19,2	15,4	7,9	4,0	2,8	0,6	<b>85,9</b>	10,0	4,1
1987 .....	35,4	18,0	15,4	8,4	4,4	2,9	0,9	<b>85,4</b>	11,0	3,6
1988 .....	34,7	18,2	15,1	8,4	5,1	2,9	1,0	<b>85,4</b>	10,9	3,7
1989 .....	34,5	18,0	15,9	7,8	4,9	2,8	1,5	<b>85,4</b>	11,4	3,2
1990 .....	33,4	19,3	15,6	8,0	4,6	2,9	1,9	<b>85,7</b>	10,7	3,6
1991 .....	31,6	20,7	14,4	8,1	4,2	2,4	2,3	<b>83,7</b>	13,0	3,3
1990 6 premiers mois .....	34,2	19,3	16,0	8,1	4,6	2,8	1,7	<b>86,7</b>	10,0	3,3
9 premiers mois .....	33,6	19,0	16,0	8,0	4,7	2,9	1,8	<b>86,0</b>	10,5	3,5
1991 3 premiers mois .....	32,5	20,0	14,7	8,1	4,4	2,5	2,1	<b>84,3</b>	12,2	3,5
6 premiers mois .....	31,7	20,8	14,5	8,1	4,2	2,4	2,1	<b>83,8</b>	12,8	3,4
9 premiers mois .....	31,6	20,5	14,7	8,1	4,2	2,5	1,9	<b>83,5</b>	13,0	3,5
1992 3 premiers mois .....	31,8	20,1	14,4	8,2	4,3	2,5	2,3	<b>83,6</b>	13,2	3,2
6 premiers mois .....	31,7	20,3	14,6	8,3	4,3	2,6	2,1	<b>83,9</b>	12,9	3,2
9 premiers mois .....	31,7	20,2	14,9	8,2	4,2	2,6	2,4	<b>84,2</b>	12,6	3,2

<sup>1</sup> A l'exclusion des paiements de faible importance, des opérations d'arbitrage et des transactions sur diamants.

Références bibliographiques : Statistiques Economiques belges 1970-1980. *Bulletin de la Banque Nationale de Belgique* : XLVIII<sup>e</sup> année, tome I, n° 1, janvier 1973 : « Une nouvelle statistique : opérations avec l'étranger, opérations en monnaies étrangères des résidents avec les organismes monétaires belges et luxembourgeois et opérations de change à terme » ; LIII<sup>e</sup> année, tome I, n° 6, juin 1978 : « La méthodologie de la balance des paiements de l'Union Economique Belgo-Luxembourgeoise » ; LIV<sup>e</sup> année,

tome I, n° 1, janvier 1979 : « Réforme des données publiées au chapitre IX » ; LVIII<sup>e</sup> année, tome I, n° 3, mars 1983 : « Modifications apportées au chapitre IX » ; LXIV<sup>e</sup> année, tome II, n° 2-3, août-septembre 1989 : « Modifications de l'enregistrement des exportations sur la base de caisse et du traitement des effets commerciaux » ; LXVI<sup>e</sup> année, n° 10, octobre 1991 : « La balance des paiements de l'Union Economique Belgo-Luxembourgeoise en 1989 et 1990 sur la base des transactions » ; *Rapports de la BNB. La méthodologie de la balance des paiements de l'Union Economique Belgo-Luxembourgeoise*, Eurostat, 1984.

## X. — MARCHÉ DES CHANGES

### 1a. — COURS DE CHANGE INDICATIFS<sup>1</sup> — PAYS CEE

Moyennes journalières	1 mark allemand	1 franc français	1 livre sterling	100 liras italiennes	1 florin des Pays-Bas	100 pesetas	1 couronne danoise	100 escudos	1 punt irlandais	100 drachmes grecques
1984 .....	20,31	6,61	76,98	3,29	18,01	35,93	5,58	39,62	62,60	—
1985 .....	20,18	6,61	76,33	3,11	17,89	34,87	5,60	34,58	62,80	—
1986 .....	20,58	6,44	65,48	3,00	18,25	31,88	5,52	29,88	59,80	—
1987 .....	20,78	6,21	61,11	2,88	18,44	30,28	5,46	26,49	55,50	—
1988 .....	20,94	6,17	65,37	2,83	18,60	31,57	5,46	25,52	55,99	25,94
1989 .....	20,96	6,18	64,55	2,87	18,58	33,27	5,39	25,02	55,85	24,29
1990 .....	20,68	6,14	59,47	2,79	18,35	32,79	5,40	23,44	55,26	21,11
1991 .....	20,59	6,06	60,23	2,75	18,27	32,87	5,34	23,64	54,99	18,76
1992 .....	20,59	6,07	56,64	2,62	18,28	31,46	5,33	23,81	54,67	16,87
1990 4 <sup>e</sup> trimestre .....	20,63	6,12	60,33	2,75	18,30	32,62	5,38	23,37	55,18	20,20
1991 1 <sup>er</sup> trimestre .....	20,60	6,06	60,14	2,75	18,27	32,90	5,36	23,37	54,89	19,27
2 <sup>e</sup> trimestre .....	20,57	6,07	60,92	2,77	18,26	33,18	5,36	23,62	55,04	18,87
3 <sup>e</sup> trimestre .....	20,59	6,06	60,46	2,76	18,27	32,89	5,33	23,94	55,06	18,68
4 <sup>e</sup> trimestre .....	20,60	6,03	59,42	2,74	18,28	32,50	5,31	23,60	54,98	18,22
1992 1 <sup>er</sup> trimestre .....	20,58	6,05	58,98	2,74	18,28	32,62	5,31	23,86	54,88	17,82
2 <sup>e</sup> trimestre .....	20,58	6,11	60,00	2,73	18,28	32,76	5,33	24,52	54,92	17,31
3 <sup>e</sup> trimestre .....	20,61	6,08	57,40	2,66	18,28	31,70	5,34	23,88	54,66	16,62
4 <sup>e</sup> trimestre .....	20,58	6,06	50,32	2,34	18,29	28,81	5,33	23,03	54,24	15,75
1992 Janvier .....	20,59	6,04	58,81	2,73	18,29	32,50	5,31	23,78	54,82	17,84
Février .....	20,58	6,05	59,22	2,74	18,29	32,76	5,31	23,92	54,93	17,82
Mars .....	20,58	6,06	58,94	2,74	18,28	32,61	5,30	23,90	54,89	17,80
Avril .....	20,58	6,08	59,57	2,73	18,28	32,67	5,31	24,08	54,84	17,60
Mai .....	20,58	6,12	60,41	2,73	18,28	32,92	5,33	24,72	54,98	17,39
Juin .....	20,58	6,11	60,05	2,72	18,27	32,72	5,34	24,77	54,96	16,98
Juillet .....	20,60	6,11	58,93	2,72	18,27	32,39	5,35	24,34	54,91	16,80
Août .....	20,60	6,07	58,01	2,71	18,27	32,07	5,34	23,88	54,68	16,66
Septembre .....	20,62	6,06	55,32	2,56	18,30	30,67	5,32	23,41	54,40	16,39
Octobre .....	20,60	6,07	50,53	2,34	18,30	28,93	5,34	23,11	54,13	15,88
Novembre .....	20,57	6,08	49,89	2,39	18,29	28,67	5,34	23,07	54,28	15,83
Décembre .....	20,57	6,03	50,49	2,30	18,30	28,81	5,32	22,92	54,31	15,56
1993 Janvier .....	20,59	6,07	50,99	2,23	18,31	29,01	5,34	22,87	54,35	15,41

<sup>1</sup> Jusqu'au 31 décembre 1990 : Cours officiels arrêtés par les banquiers réunis en Chambre de Compensation à Bruxelles.

X - 1b. — COURS DE CHANGE INDICATIFS<sup>1</sup> — PAYS AUTRES QUE LA CEE

Moyennes journalières	1 dollar U.S.	100 yens	1 dollar canadien	1 couronne suédoise	1 franc suisse	1 schilling autrichien	1 couronne norvégienne	1 mark finlandais	100 zaires	1 dollar australien	1 dollar néo-zélandais	1 ECU	1 DTS
1984 .....	57,79	24,32	44,63	6,98	24,61	2,89	7,08	9,61	160,9000	.	.	45,06	59,18
1985 .....	59,36	24,91	43,50	6,89	24,21	2,87	6,90	9,56	121,1900	.	.	44,91	60,12
1986 .....	44,66	26,57	32,13	6,26	24,89	2,93	6,04	8,80	75,9800	.	.	43,79	52,33
1987 .....	37,34	25,85	28,17	5,89	25,06	2,95	5,54	8,50	35,0400	.	.	43,03	48,26
1988 .....	36,81	28,70	29,95	6,00	25,14	2,98	5,64	8,78	20,8000	.	.	43,42	49,39
1989 .....	39,43	28,63	33,30	6,11	24,11	2,98	5,71	9,18	10,6500	.	.	43,35	50,50
1990 .....	33,41	23,14	28,63	5,64	24,09	2,94	5,34	8,73	5,7200	.	.	42,50	45,30
1991 .....	34,18	25,40	29,84	5,65	23,83	2,93	5,27	8,45	0,6860	26,61	19,76	42,26	46,67
1992 .....	32,12	25,36	26,60	5,53	22,89	2,93	5,17	7,19	0,0158	23,62	17,28	41,54	45,21
1990 4 <sup>e</sup> trimestre ....	31,00	23,74	26,70	5,53	24,38	2,93	5,29	8,62	3,6500	.	.	42,54	44,45
1991 1 <sup>er</sup> trimestre ....	31,53	23,57	27,28	5,54	24,13	2,93	5,27	8,55	1,3100	24,53	18,82	42,39	44,50
2 <sup>e</sup> trimestre ....	35,68	25,79	31,06	5,72	24,20	2,92	5,28	8,73	0,8800	27,50	20,84	42,33	47,72
3 <sup>e</sup> trimestre ....	35,93	26,33	31,42	5,67	23,65	2,93	5,27	8,51	0,4900	28,09	20,60	42,26	48,01
4 <sup>e</sup> trimestre ....	33,55	25,90	29,58	5,64	23,36	2,93	5,25	8,02	0,0998	26,32	18,81	42,04	46,40
1992 1 <sup>er</sup> trimestre ....	33,32	25,92	28,32	5,67	22,91	2,92	5,24	7,55	0,0377	25,08	18,13	42,04	46,26
2 <sup>e</sup> trimestre ....	33,21	25,48	27,81	5,70	22,49	2,92	5,26	7,56	0,0189	25,17	17,93	42,20	46,13
3 <sup>e</sup> trimestre ....	30,15	24,15	25,10	5,64	23,14	2,93	5,21	7,26	0,0048	22,05	16,36	41,65	43,80
4 <sup>e</sup> trimestre ....	31,88	25,92	25,26	5,14	22,98	2,93	4,98	6,43	0,0020	22,26	16,75	40,29	44,72
1992 Janvier .....	32,46	25,94	28,08	5,66	23,17	2,93	5,24	7,57	0,0468	24,27	17,60	41,97	45,74
Février .....	33,33	26,13	28,19	5,67	22,88	2,92	5,25	7,54	0,0346	25,05	18,06	42,08	46,35
Mars .....	34,18	25,72	28,67	5,67	22,66	2,92	5,25	7,54	0,0314	25,93	18,73	42,08	46,71
Avril .....	33,91	25,41	28,54	5,69	22,36	2,92	5,25	7,54	0,0223	25,86	18,37	42,14	46,48
Mai .....	33,36	25,50	27,84	5,71	22,36	2,92	5,27	7,58	0,0221	25,22	17,86	42,28	46,27
Juin .....	32,40	25,53	27,08	5,70	22,72	2,92	5,26	7,56	0,0129	24,48	17,56	42,20	45,75
Juillet .....	30,69	24,42	25,75	5,68	23,02	2,93	5,25	7,53	0,0060	22,87	16,76	42,05	44,33
Août .....	29,89	23,66	25,12	5,66	23,01	2,93	5,22	7,50	0,0045	21,68	16,17	41,86	43,52
Septembre ....	29,83	24,32	24,44	5,57	23,39	2,93	5,15	6,76	0,0037	21,56	16,14	41,06	43,53
Octobre .....	30,54	25,20	24,53	5,46	23,20	2,93	5,05	6,49	0,0024	21,85	16,49	40,24	43,71
Novembre ....	32,68	26,38	25,75	5,24	22,83	2,92	5,05	6,46	0,0020	22,54	17,00	40,39	45,31
Décembre ....	32,53	26,24	25,58	4,72	22,90	2,92	4,87	6,33	0,0018	22,44	16,79	40,27	45,20
1993 Janvier .....	33,26	26,59	26,05	4,58	22,49	2,93	4,84	6,13	0,0014	22,41	17,07	40,34	45,79

<sup>1</sup> Jusqu'au 31 décembre 1990 : Cours officiels arrêtés par les banquiers réunis en Chambre de Compensation à Bruxelles.

**X - 2a. — SYSTEME MONETAIRE EUROPEEN : COURS-PIVOTS DE L'ECU,  
COURS-PIVOTS BILATERAUX ET COURS D'INTERVENTION OBLIGATOIRE  
DU 23 NOVEMBRE 1992 AU 31 JANVIER 1993**

(unités de monnaie nationale)

	BRUXELLES	AMSTERDAM	COPENHAGUE	FRANCFORT	ROME/MILAN	PARIS	DUBLIN	MADRID	LONDRES	LISBONNE
Cours-pivot de l'ECU	40,6304	2,21958	7,51410	1,96992	—	6,60683	0,735334	143,386	—	182,194
Les valeurs centrales sont les cours-pivots bilatéraux; les valeurs extrêmes sont les cours d'intervention obligatoire										
100 francs belges	—	5,58700	18,9143	4,95900	—	16,6310	1,85100	374,710	—	476,130
		5,46286	18,4938	4,84837	—	16,2608	1,80981	352,903	—	448,418
		5,34150	18,0831	4,74000	—	15,8990	1,76950	332,360	—	422,320
100 florins Pays-Bas	1872,15	—	346,240	90,7700	—	304,440	33,8868	6859,20	—	8715,40
	1830,54	—	338,537	88,7526	—	297,661	33,1293	6460,05	—	8208,49
	1789,85	—	331,020	86,7800	—	291,040	32,3939	6084,00	—	7731,00
100 couronnes danoises	553,000	30,2100	—	26,8100	—	89,9250	10,0087	2026,20	—	2574,50
	540,723	29,5389	—	26,2162	—	87,9257	9,78604	1908,23	—	2424,69
	528,700	28,8825	—	25,6300	—	85,9700	9,56830	1797,10	—	2283,60
100 marks allemands	2109,50	115,235	390,160	—	—	343,050	38,1825	7728,00	—	9823,20
	2062,55	112,673	381,443	—	—	335,386	37,3281	7278,77	—	9248,80
	2016,55	110,167	373,000	—	—	327,920	36,4964	6854,00	—	8710,80
100 liras italiennes	—	—	—	—	—	—	—	—	—	—
100 francs français	628,970	34,3600	116,320	30,4950	—	—	11,3830	2304,40	—	2928,10
	614,977	33,5953	113,732	29,8164	—	—	11,1299	2170,27	—	2757,66
	601,295	32,8475	111,200	29,1500	—	—	10,8825	2043,90	—	2597,20
100 punts irlandais	5651,15	308,700	1045,11	274,000	—	918,900	—	20704,5	—	26308,2
	5525,45	301,848	1021,86	267,894	—	898,480	—	19499,4	—	24777,0
	5402,50	295,100	999,130	261,900	—	878,500	—	18364,5	—	23335,0
100 pesetas espagnoles	30,0880	1,64365	5,56450	1,45900	—	4,89260	0,544528	—	—	134,920
	28,3364	1,54798	5,24047	1,37386	—	4,60772	0,512835	—	—	127,065
	26,6875	1,45789	4,93540	1,29400	—	4,33960	0,482988	—	—	119,670
100 livres Royaume-Uni	—	—	—	—	—	—	—	—	—	—
100 escudos portugais	23,6785	1,29350	4,37910	1,14800	—	3,85030	0,428541	83,5630	—	—
	22,3006	1,21825	4,12423	1,08122	—	3,62626	0,403599	78,6999	—	—
	21,0025	1,14740	3,88420	1,01800	—	3,41520	0,380110	74,1180	—	—

**X - 2a. — SYSTEME MONETAIRE EUROPEEN : COURS-PIVOTS DE L'ECU,  
COURS-PIVOTS BILATERAUX ET COURS D'INTERVENTION OBLIGATOIRE  
DEPUIS LE 1<sup>er</sup> FEVRIER 1993**

(unités de monnaie nationale)

	BRUXELLES	AMSTERDAM	COPENHAGUE	FRANCFORT	ROME/MILAN	PARIS	DUBLIN	MADRID	LONDRES	LISBONNE
Cours-pivot de l'ECU	40,2802	2,20045	7,44934	1,95294	—	6,54988	0,809996	142,150	—	180,624
Les valeurs centrales sont les cours-pivots bilatéraux; les valeurs extrêmes sont les cours d'intervention obligatoire										
100 francs belges	—	5,58700	18,9143	4,95900	—	16,6310	2,05664	374,710	—	476,130
		5,46286	18,4938	4,84837	—	16,2608	2,0190	352,903	—	448,418
		5,34150	18,0831	4,74000	—	15,8990	1,96616	332,360	—	422,320
100 florins Pays-Bas	1872,15	—	346,240	90,7700	—	304,440	37,6478	6859,20	—	8715,40
	1830,54	—	338,537	88,7526	—	297,661	36,8105	6460,05	—	8208,49
	1789,85	—	331,020	86,7800	—	291,040	35,9919	6084,00	—	7731,00
100 couronnes danoises	553,000	30,2100	—	26,8100	—	89,9250	11,1208	2026,20	—	2574,50
	540,723	29,5389	—	26,2162	—	87,9257	10,8734	1908,23	—	2424,69
	528,700	28,8825	—	25,6300	—	85,9700	10,6315	1797,10	—	2283,60
100 marks allemands	2109,50	115,235	390,160	—	—	343,050	42,4268	7728,00	—	9823,20
	2062,55	112,673	381,443	—	—	335,386	41,4757	7278,77	—	9248,80
	2016,55	110,167	373,000	—	—	327,920	40,5515	6854,00	—	8710,80
100 lires italiennes	—	—	—	—	—	—	—	—	—	—
100 francs français	628,970	34,3600	116,320	30,4950	—	—	12,6480	2304,40	—	2928,10
	614,977	33,5953	113,732	29,8164	—	—	12,3666	2170,27	—	2757,66
	601,295	32,8475	111,200	29,1500	—	—	12,0915	2043,90	—	2597,20
100 punts irlandais	5086,05	277,840	940,600	246,600	—	827,030	—	18633,9	—	23677,4
	4972,89	271,662	919,676	241,105	—	808,631	—	17549,5	—	22299,4
	4862,30	265,620	899,220	235,700	—	790,640	—	16528,0	—	21001,5
100 pesetas espagnoles	30,0880	1,64365	5,56450	1,45900	—	4,89260	0,605033	—	—	134,920
	28,3364	1,54798	5,24047	1,37386	—	4,60772	0,569818	—	—	127,065
	26,6875	1,45789	4,93540	1,29400	—	4,33960	0,536655	—	—	119,670
100 livres Royaume-Uni	—	—	—	—	—	—	—	—	—	—
100 escudos portugais	23,6785	1,29350	4,37910	1,14800	—	3,85030	0,476156	83,5630	—	—
	22,3006	1,21825	4,12423	1,08122	—	3,62626	0,448443	78,6999	—	—
	21,0025	1,14740	3,88420	1,01800	—	3,41520	0,422344	74,1180	—	—

X - 2b. — SYSTEME MONETAIRE EUROPEEN : PRIME OU DECOTE DES DIVERSES MONNAIES  
VIS-A-VIS DU FRANC BELGE<sup>1</sup>

Moyennes journalières	Florin des Pays-Bas	Couronne danoise	Mark allemand	Lire italienne	Franc français	Punt irlandais	Peseta espagnole	Livre sterling	Escudo portugais
1985 .....	+ 0,62	+ 1,56	+ 0,78	+ 0,69	+ 1,21	+ 1,51	—	—	—
1986 .....	+ 1,15	+ 0,07	+ 1,27	+ 2,38	+ 1,63	+ 0,72	—	—	—
1987 .....	+ 0,75	+ 0,92	+ 0,76	+ 0,57	+ 0,96	+ 0,41	—	—	—
1988 .....	+ 1,62	+ 1,02	+ 1,51	- 1,30	+ 0,37	+ 1,34	—	—	—
1989 .....	+ 1,48	- 0,34	+ 1,60	+ 0,36	+ 0,43	+ 1,07	+ 4,35 <sup>2</sup>	—	—
1990 .....	+ 0,24	- 0,11	+ 0,24	+ 1,08	- 0,24	+ 0,01	+ 3,35	—	—
1991 .....	- 0,21	- 1,26	- 0,18	- 0,42	- 1,54	- 0,48	+ 3,58	- 1,02	—
1992 .....	- 0,12	- 1,50	- 0,18	- 1,03 <sup>5</sup>	- 1,24	- 1,05	+ 1,18	- 2,67 <sup>5</sup>	+ 1,20 <sup>4</sup>
1990 4 <sup>e</sup> trimestre .....	- 0,05	- 0,45	+ 0,03	- 0,40	- 0,41	- 0,14	+ 2,78	- 0,85 <sup>3</sup>	—
1991 1 <sup>er</sup> trimestre .....	- 0,26	- 0,96	- 0,14	- 0,30	- 1,53	- 0,68	+ 3,68	- 1,17	—
2 <sup>e</sup> trimestre .....	- 0,25	- 0,81	- 0,26	+ 0,55	- 1,25	- 0,39	+ 4,57	+ 0,12	—
3 <sup>e</sup> trimestre .....	- 0,18	- 1,46	- 0,17	+ 0,04	- 1,48	- 0,36	+ 3,64	- 0,63	—
4 <sup>e</sup> trimestre .....	- 0,15	- 1,81	- 0,14	- 0,71	- 1,91	- 0,50	+ 2,41	- 2,39	—
1992 1 <sup>er</sup> trimestre .....	- 0,11	- 1,86	- 0,20	- 0,73	- 1,64	- 0,68	+ 2,80	- 3,06	—
2 <sup>e</sup> trimestre .....	- 0,16	- 1,48	- 0,23	- 1,00	- 0,71	- 0,60	+ 3,25	- 1,39	+ 3,37 <sup>4</sup>
3 <sup>e</sup> trimestre .....	- 0,13	- 1,27	- 0,09	- 1,50 <sup>5</sup>	- 1,15	- 1,06	+ 0,67	- 3,88 <sup>5</sup>	+ 0,67
4 <sup>e</sup> trimestre .....	- 0,06	- 1,40	- 0,22	—	- 1,44	- 1,83	- 1,81	—	- 0,26
1992 Janvier .....	- 0,11	- 1,87	- 0,16	- 0,89	- 1,82	- 0,79	+ 2,43	- 3,34	—
Février .....	- 0,09	- 1,81	- 0,22	- 0,63	- 1,68	- 0,59	+ 3,25	- 2,68	—
Mars .....	- 0,13	- 1,91	- 0,23	- 0,66	- 1,43	- 0,67	+ 2,77	- 3,12	—
Avril .....	- 0,15	- 1,80	- 0,24	- 0,88	- 1,08	- 0,74	+ 2,96	- 2,09	+ 1,50 <sup>4</sup>
Mai .....	- 0,13	- 1,48	- 0,22	- 0,82	- 0,46	- 0,50	+ 3,73	- 0,71	+ 4,18
Juin .....	- 0,20	- 1,17	- 0,22	- 1,28	- 0,58	- 0,54	+ 3,11	- 1,30	+ 4,40
Juillet .....	- 0,20	- 1,02	- 0,12	- 1,39	- 0,74	- 0,62	+ 2,02	- 3,17	+ 2,57
Août .....	- 0,17	- 1,24	- 0,11	- 1,61	- 1,26	- 1,04	+ 1,08	- 4,66	+ 0,67
Septembre .....	- 0,01	- 1,55	- 0,04	—	- 1,48	- 1,55	- 1,14	—	- 1,32
Octobre .....	- 0,04	- 1,30	- 0,14	—	- 1,28	- 2,04	- 4,04	—	- 2,60
Novembre .....	- 0,11	- 1,21	- 0,27	—	- 1,11	- 1,76	- 3,12	—	- 0,98
Décembre .....	- 0,03	- 1,68	- 0,25	—	- 1,90	- 1,70	+ 1,67	—	+ 2,77
1993 Janvier .....	+ 0,01	- 1,33	- 0,19	—	- 1,29	- 1,64	+ 2,36	—	+ 2,57

<sup>1</sup> Formule =  $\frac{\text{[Cours de change de la monnaie étrangère en francs belges (concertation de 14 h. 30)] - \text{Cours-pivot de cette monnaie en francs belges}}{\text{Cours-pivot de cette monnaie en francs belges}} \times 100$

<sup>2</sup> Depuis le 19 juin 1989.

<sup>3</sup> Depuis le 8 octobre 1990.

<sup>4</sup> Depuis le 1<sup>er</sup> avril 1992.

<sup>5</sup> Jusqu'au 31 août 1992.

X - 2c. — SYSTEME MONETAIRE EUROPEEN : INDICATEURS DE DIVERGENCE<sup>1</sup>

Moyennes journalières	Franc belge	Florin des Pays-Bas	Couronne danoise	Mark allemand	Lire italienne	Franc français	Punt irlandais	Peseta espagnole	Livre sterling	Escudo portugais
1985 .....	+ 33	+ 3	- 39	- 2	- 7	- 27	- 36	-	-	-
1986 .....	+ 48	- 7	+ 43	- 17	- 30	- 33	+ 12	-	-	-
1987 .....	+ 41	+ 4	- 3	+ 5	+ 12	- 7	+ 19	-	-	-
1988 .....	+ 50	- 30	0	- 34	+ 46	+ 36	- 14	-	-	-
1989 .....	+ 50	- 23	+ 63	- 38	+ 22	+ 33	- 2	- 45 <sup>2</sup>	-	-
1990 .....	+ 16	+ 4	+ 21	+ 6	- 38	+ 30	+ 14	- 48	- 14 <sup>3</sup>	-
1991 .....	- 25	- 16	+ 35	- 22	- 21	+ 57	- 2	- 67	+ 12	-
1992 .....	- 36	- 30	+ 35	- 35	+ 18 <sup>5</sup>	+ 28	+ 14	- 37	+ 40 <sup>5</sup>	- 36 <sup>4</sup>
1990 4 <sup>e</sup> trimestre ...	- 7	- 4	+ 15	- 11	+ 13	+ 15	0	- 49	+ 14 <sup>3</sup>	-
1991 1 <sup>er</sup> trimestre ...	- 27	- 19	+ 19	- 27	- 12	+ 54	+ 5	- 69	+ 15	-
2 <sup>e</sup> trimestre ...	- 13	- 1	+ 25	0	- 40	+ 55	+ 6	- 78	- 4	-
3 <sup>e</sup> trimestre ...	- 22	- 13	+ 47	- 18	- 24	+ 58	- 4	- 67	+ 6	-
4 <sup>e</sup> trimestre ...	- 38	- 31	+ 46	- 41	- 6	+ 62	- 14	- 55	+ 31	-
1992 1 <sup>er</sup> trimestre ...	- 39	- 34	+ 50	- 38	- 3	+ 47	- 5	- 61	+ 45	-
2 <sup>e</sup> trimestre ...	- 24	- 16	+ 46	- 17	+ 25	+ 12	+ 5	- 61	+ 20	- 59 <sup>4</sup>
3 <sup>e</sup> trimestre ...	- 37	- 31	+ 24	- 42	+ 40 <sup>5</sup>	+ 22	+ 14	- 32	+ 60 <sup>5</sup>	- 31
4 <sup>e</sup> trimestre ...	- 42	- 40	+ 23	- 42	-	+ 30	+ 43	+ 4	-	- 22
1992 Janvier .....	- 41	- 36	+ 48	- 43	+ 3	+ 55	- 2	- 57	+ 49	-
Février .....	- 38	- 34	+ 47	- 37	- 8	+ 50	- 9	- 67	+ 39	-
Mars .....	- 37	- 31	+ 53	- 34	- 5	+ 37	- 5	- 60	+ 47	-
Avril .....	- 30	- 23	+ 55	- 24	+ 12	+ 25	+ 5	- 60	+ 30	- 36 <sup>4</sup>
Mai .....	- 17	- 11	+ 52	- 9	+ 23	+ 6	+ 7	- 66	+ 10	- 70
Juin .....	- 24	- 14	+ 31	- 17	+ 40	+ 5	+ 2	- 59	+ 19	- 76
Juillet .....	- 30	- 20	+ 19	- 31	+ 39	+ 7	0	- 46	+ 49	- 53
Août .....	- 37	- 29	+ 22	- 42	+ 42	+ 27	+ 13	- 37	+ 72	- 29
Septembre .....	- 43	- 43	+ 30	- 54	-	+ 32	+ 30	- 14	-	- 10
Octobre .....	- 48	- 47	+ 13	- 55	-	+ 14	+ 46	+ 29	-	+ 3
Novembre .....	- 43	- 39	+ 14	- 40	-	+ 11	+ 39	+ 24	-	- 13
Décembre .....	- 36	- 35	+ 43	- 32	-	+ 65	+ 44	- 41	-	- 57
1993 Janvier .....	- 27	- 28	+ 36	- 24	-	+ 41	+ 49	- 48	-	- 50

<sup>1</sup> Le signe - indique que la monnaie en cause diverge dans le sens de l'appréciation. Le signe + indique évidemment une situation inverse (Pour la méthode de calcul de l'indicateur de divergence, cf. *Bulletin de la Banque Nationale de Belgique*, LIV<sup>e</sup> année, tome II, n<sup>os</sup> 1-2, juillet-août 1979, « Le Système Monétaire Européen », Annexe I).

<sup>2</sup> Depuis le 19 juin 1989.

<sup>3</sup> Depuis le 8 octobre 1990.

<sup>4</sup> Depuis le 6 avril 1992.

<sup>5</sup> Jusqu'au 31 août 1992.

**X - 2d. — SYSTEME MONETAIRE EUROPEEN**

Monnaies	Composition, cours pivot en francs belges et poids relatifs de l'Ecu				Ecart maximal de divergence des différentes monnaies <sup>1</sup>
	Paquets <sup>2</sup> de monnaies compris dans le panier ou Ecu	Cours-pivots bilatéraux en francs belges	Contre-valeur en francs belges de chaque paquet <sup>2</sup> de monnaies	Parts proportionnelles ou poids relatifs de chaque paquet de monnaies dans le panier ou Ecu	
	(1)	(2)	(3) = (1) × (2)	(4)	
<b>du 17 septembre 1992 au 22 novembre 1992</b>					
Mark allemand .....	0,6242	20,6255	12,8745	30,68	1,56
Franc français .....	1,332	6,14977	8,1915	19,52	1,81
Livre sterling .....	0,08784	60,8451 <sup>3</sup>	5,3446	12,74	—
Lire italienne .....	151,8	0,0257018 <sup>3</sup>	3,9015	9,30	—
Florin des Pays-Bas .....	0,2198	18,3054	4,0235	9,59	2,03
Franc belge et franc luxembourgeois	3,431	1	3,431	8,18	2,07
Couronne danoise .....	0,1976	5,40723	1,0685	2,55	2,19
Punt irlandais .....	0,008552	55,2545	0,4725	1,13	2,22
Drachme grecque .....	1,44	0,16745 <sup>3</sup>	0,2411	0,57	—
Peseta espagnole .....	6,885	0,301451	2,0755	4,95	5,70
Escudo portugais .....	1,393	0,237241	0,3305	0,79	5,95
Total ...			41,9547	100,00	
<b>du 23 novembre 1992 au 31 janvier 1993</b>					
Mark allemand .....	0,6242	20,6255	12,8745	31,69	1,54
Franc français .....	1,332	6,14977	8,1915	20,16	1,80
Livre sterling .....	0,08784	50,4257 <sup>3</sup>	4,4294	10,90	—
Lire italienne .....	151,8	0,0240309 <sup>3</sup>	3,6478	8,98	—
Florin des Pays-Bas .....	0,2198	18,3054	4,0235	9,90	2,03
Franc belge et franc luxembourgeois	3,431	1	3,431	8,45	2,06
Couronne danoise .....	0,1976	5,40723	1,0685	2,63	2,19
Punt irlandais .....	0,008552	55,2545	0,4725	1,16	2,22
Drachme grecque .....	1,44	0,159802 <sup>3</sup>	0,2301	0,57	—
Peseta espagnole .....	6,885	0,283364	1,9510	4,80	5,71
Escudo portugais .....	1,393	0,223006	0,3106	0,76	5,95
Total ...			40,6304	100,00	
<b>depuis le 1<sup>er</sup> février 1993</b>					
Mark allemand .....	0,6242	20,6255	12,8745	30,61	1,53
Franc français .....	1,332	6,14977	8,1915	19,47	1,79
Livre sterling .....	0,08784	49,8252	4,3766	12,71	—
Lire italienne .....	151,8	0,022425	3,4041	9,27	—
Florin des Pays-Bas .....	0,2198	18,3054	4,0235	9,57	2,03
Franc belge et franc luxembourgeois	3,431	1	3,431	8,16	2,06
Couronne danoise .....	0,1976	5,40723	1,0685	2,54	2,19
Punt irlandais .....	0,008552	49,7289	0,4253	1,12	2,23
Drachme grecque .....	1,44	0,155338	0,2237	0,57	—
Peseta espagnole .....	6,885	0,283364	1,9510	5,19	5,71
Escudo portugais .....	1,393	0,223006	0,3106	0,79	5,95
Total ...			40,2802	100,00	

<sup>1</sup> Différence entre le cours de change le plus favorable ou le plus défavorable de l'Ecu dans une monnaie et le cours-pivot de l'Ecu dans cette même monnaie, exprimée en pourcentage du cours-pivot de l'Ecu.

<sup>2</sup> Nombre d'unités ou de fractions d'unité de chaque monnaie.

<sup>3</sup> Cours-pivot bilatéral fictif résultant du cours-pivot fictif de l'Ecu en drachmes grecques ou livres sterling ou liras italiennes et du cours-pivot de l'Ecu en francs belges.



## X - 3. — COURS DE CHANGE EFFECTIFS

indices 1975 = 100

Sources : BNB, FMI : Statistiques financières internationales.

Moyennes journalières	Indices BNB pondérés par les		Indices du Fonds Monétaire International													
	exportations de l'UEBL	importations	Franc belge	Dollar des Etats-Unis	Mark allemand	Yen	Franc français	Livre sterling	Lire italienne	Florin des Pays-Bas	Couronne suédoise	Franc suisse	Couronne danoise	Couronne norvégienne	Peseta espagnole	Punt irlandais
	Franc belge															
1984 .....	96,4	92,4	89,1	134,8	123,7	156,9	65,8	78,6	47,8	113,3	67,0	144,5	77,6	84,8	48,8	67,4
1985 .....	98,3	94,6	89,7	140,8	123,5	160,7	66,4	78,3	45,1	113,9	66,6	142,8	78,7	82,7	47,4	68,3
1986 .....	106,6	102,4	95,3	114,9	136,9	203,5	70,4	72,7	46,7	126,4	67,3	160,5	86,9	80,6	48,5	73,3
1987 .....	112,1	107,8	99,8	101,3	147,3	220,2	72,2	72,5	47,6	135,4	68,0	173,6	92,7	79,6	49,6	73,3
1988 .....	111,9	108,0	98,8	95,4	146,3	244,0	70,6	76,5	45,9	135,1	68,0	171,3	91,1	79,4	51,0	72,8
1989 .....	111,5	108,2	97,2	100,1	143,6	233,4	69,0	73,8	45,8	131,9	67,5	159,6	87,4	78,3	52,4	70,6
1990 .....	117,8	115,2	103,3	93,6	153,8	209,2	74,5	74,1	48,0	139,7	68,2	175,4	95,9	80,7	56,4	76,2
1991 .....	119,3	117,1	102,8	93,2	151,2	227,1	72,6	74,0	46,8	138,0	67,4	170,6	93,7	78,6	55,9	74,9
1990 3 <sup>e</sup> trimestre .....	116,7	118,6	103,8	92,3	153,8	206,0	74,9	76,6	48,2	139,7	68,3	180,3	96,2	81,0	57,4	76,3
4 <sup>e</sup> trimestre .....	118,3	120,6	104,8	88,0	156,2	223,6	75,9	76,6	48,0	142,0	68,2	181,3	97,9	81,8	57,5	78,0
1991 1 <sup>er</sup> trimestre .....	118,8	122,2	104,9	89,4	155,7	220,4	74,7	76,3	48,0	141,6	68,4	179,1	97,2	82,2	58,0	77,1
2 <sup>e</sup> trimestre .....	116,6	119,9	101,6	95,8	148,6	224,9	71,5	73,6	46,4	135,9	67,1	170,0	92,4	77,1	55,3	73,4
3 <sup>e</sup> trimestre .....	117,2	120,6	101,4	95,9	148,6	228,7	71,2	72,8	46,1	135,8	66,4	165,5	91,5	76,7	54,7	73,4
4 <sup>e</sup> trimestre .....	119,6	123,7	103,3	91,6	151,9	234,3	72,7	73,3	46,8	138,8	67,7	167,9	93,7	78,5	55,6	75,4
1992 1 <sup>er</sup> trimestre .....	120,1	124,8														
2 <sup>e</sup> trimestre .....	120,2	125,2														
3 <sup>e</sup> trimestre .....	123,2	129,2														
1991 Novembre .....	119,8	123,5	103,4	91,4	152,0	233,7	72,8	73,4	46,8	138,9	67,9	167,4	93,7	78,6	55,8	75,4
Décembre .....	120,6	124,7	104,4	90,0	154,2	233,5	73,8	73,8	47,2	140,8	68,6	170,3	95,0	79,8	56,1	76,5
1992 Janvier .....	120,4	124,4														
Février .....	120,2	124,5														
Mars .....	120,0	124,2														
Avril .....	120,1	124,4														
Mai .....	120,0	124,3														
Juin .....	120,8	125,4														
Juillet .....	122,3	127,5														
Août .....	123,2	128,6														
Septembre .....	124,5	130,0														
Octobre .....	126,2	131,8														
Novembre .....	125,1	130,9														

Références bibliographiques : Bulletin de la Banque Nationale de Belgique, LII<sup>e</sup> année, tome 1, n<sup>o</sup> 5, mai 1977 : « Les indices du cours moyen pondéré ou cours de change effectif du franc belge », LIV<sup>e</sup> année, tome II, n<sup>os</sup> 1-2, juillet-août 1979 : « Le

système monétaire européen », LIV<sup>e</sup> année, tome II, n<sup>o</sup> 3, septembre 1979 : « Aménagements apportés au chapitre X : « Marché des Changes » de la partie « Statistiques » du Bulletin ».

# XI. — FINANCES PUBLIQUES \*

## 1. — SITUATION OFFICIELLE DE LA DETTE PUBLIQUE

(milliards de francs)

Source : Ministère des Finances

Fin de période	Dettes directes								Dettes indirectes			Dettes totales	
	en franc belge					en monnaies étrangères			dette directe totale <sup>2</sup>	en franc belge	en monnaies étrangères		dette indirecte totale
	consolidée <sup>1</sup>	à moyen terme	à court terme	avoirs des particuliers à l'OCP	totale	consolidée <sup>2</sup>	à court et à moyen terme	totale <sup>2</sup>					
	(1)	(2)	(3)	(4)	(5) = (1) à (4)	(6)	(7)	(8) = (6) + (7)					
1984 .....	1.561,9	111,6	1.094,1	69,9	2.837,5	634,0	379,0	1.013,0	3.850,5	409,1	5,3	414,4	4.264,9
1985 .....	2.034,7	156,0	1.151,5	83,5	3.425,7	569,0	416,3	985,3	4.411,0	498,5	5,1	503,6	4.914,6
1986 .....	2.228,1	98,8	1.430,0	94,0	3.850,9	502,3	515,8	1.018,1	4.869,0	547,1	2,2	549,3	5.418,3
1987 .....	2.530,5	80,1	1.537,6	88,4	4.236,6	494,8	549,1	1.043,9	5.280,5	589,9	2,1	592,0	5.872,5
1988 .....	2.924,8	51,5	1.570,8	88,9	4.636,0	539,3	546,1	1.085,4	5.721,4	638,8	2,1	640,9	6.362,3
1989 .....	3.247,4	35,4	1.724,9	105,1	5.112,8	550,0	579,0	1.129,0	6.241,8	544,3	2,1	546,4	6.788,2
1990 .....	3.615,4	19,3	1.827,1	99,2	5.561,0	561,9	549,8	1.111,7	6.672,7	551,9	—	551,9	7.224,6
1991 .....	4.327,3	1,1	1.821,8	90,5	6.240,7	604,2	502,8	1.107,0	7.347,7	403,2	—	403,2	7.750,9
1992 .....	4.904,2	0,9	1.841,3	81,8	6.828,2	603,5	407,0	1.010,5	7.838,7	449,9	—	449,9	8.288,6
1991 Décembre .....	4.327,3	1,1	1.821,8	90,5	6.240,7	604,2	502,8	1.107,0	7.347,7	403,2	—	403,2	7.750,9
1992 Janvier .....	4.390,6	1,1	1.825,9	122,5	6.340,1	616,2	490,3	1.106,5	7.446,6	402,7	—	402,7	7.849,3
Février .....	4.435,1	1,1	1.887,4	96,2	6.419,8	618,2	483,3	1.101,5	7.521,3	402,3	—	402,3	7.923,6
Mars .....	4.433,6	1,0	1.990,0	102,8	6.527,4	614,7	484,3	1.099,0	7.626,4	402,1	—	402,1	8.028,5
Avril .....	4.481,7	1,0	1.886,6	122,2	6.491,5	614,9	484,4	1.099,3	7.590,8	402,0	—	402,0	7.992,8
Mai .....	4.480,9	0,9	1.965,9	95,5	6.543,2	614,5	485,2	1.099,7	7.642,9	401,9	—	401,9	8.044,8
Juin .....	4.511,4	0,9	1.992,8	108,4	6.613,5	607,2	485,6	1.092,8	7.706,3	401,9	—	401,9	8.108,2
Juillet .....	4.566,1	0,9	1.950,4	108,1	6.625,5	606,8	482,3	1.089,1	7.714,6	404,9	—	404,9	8.119,5
Août .....	4.582,9	0,9	1.956,0	108,2	6.648,0	596,2	485,9	1.082,1	7.730,1	404,9	—	404,9	8.135,0
Septembre .....	4.589,5	0,9	2.038,4	90,0	6.718,8	596,8	468,8	1.065,6	7.784,4	399,6	—	399,6	8.184,0
Octobre .....	4.704,9	0,9	1.987,6	98,7	6.792,1	606,9	441,3	1.048,2	7.840,3	399,3	—	399,3	8.239,6
Novembre .....	4.831,4	0,9	1.938,9	93,3	6.864,5	609,5	425,7	1.035,2	7.899,7	394,1	—	399,3	8.293,8
Décembre .....	4.904,2	0,9	1.841,3	81,8	6.828,2	603,5	407,0	1.010,5	7.838,7	449,9	—	449,9	8.288,6

<sup>1</sup> Y compris l'encours des emprunts de régularisation émis, à partir de septembre 1986, en vue du financement d'une partie des charges d'intérêts dues sur certains emprunts de l'Etat et du Fonds des Routes (Arrêté Royal n° 446 du 20 août 1986).

<sup>2</sup> Non compris la « dette intergouvernementale » relative à la guerre 1914-1918.

\* Référence bibliographique : *Bulletin de la Banque Nationale de Belgique*, LXIII<sup>e</sup> année, tome I, n° 5, mai 1988.

## XI - 2. — VARIATIONS NOMINALES DE LA DETTE PUBLIQUE OFFICIELLE ET SOLDE NET A FINANCER TOTAL DU TRESOR

(milliards de francs)

Source : Ministère des Finances.

	Variations nominales de la dette publique <sup>1</sup>	Ajustements					Total	Solde net à financer total du Trésor <sup>3</sup>
		Variation des certificats de Trésorerie détenus par le FMI	Différences de change	Reprises de dettes	Emprunts de régularisation <sup>2</sup>	(6) = (2) à (5)		
	(1)	(2)	(3)	(4)	(5)			
1982 .....	+ 645,9	+ 7,5	+ 34,3	+ 95,5	—	+ 137,3	508,6	
1983 .....	+ 631,0	+ 32,8	+ 47,7	+ 26,1	—	+ 106,6	524,4	
1984 .....	+ 548,9	+ 6,3	+ 38,5	—	—	+ 44,8	504,1	
1985 .....	+ 649,7	+ 8,6	- 62,9	+ 132,9	—	+ 78,6	571,1	
1986 .....	+ 503,7	- 14,3	- 44,0	+ 0,5	+ 6,0	- 51,8	555,5	
1987 .....	+ 454,2	- 3,2	- 6,3	+ 0,1	+ 33,1	+ 23,7	430,5	
1988 .....	+ 489,8	+ 2,1	+ 18,6	—	+ 35,2	+ 55,9	433,9	
1989 .....	+ 425,9	+ 4,7	- 25,2	—	+ 49,2	+ 28,7	397,2	
1990 .....	+ 436,4	- 9,3	+ 0,3	+ 20,4	+ 31,5	+ 42,9	393,5	
1989 12 mois .....	+ 425,9	+ 4,7	- 25,2	—	+ 49,2	+ 28,7	397,2	
1990 1 mois .....	+ 80,2	+ 0,6	+ 2,1	—	—	+ 2,7	77,5	
2 mois .....	+ 194,2	+ 0,3	0,0	—	+ 0,5	+ 0,8	193,4	
3 mois .....	+ 314,0	+ 1,0	- 3,6	—	+ 31,5	+ 28,9	285,1	
4 mois .....	+ 283,4	+ 1,0	- 3,5	—	+ 31,5	+ 29,0	254,4	
5 mois .....	+ 332,3	- 9,3	+ 7,4	—	+ 31,5	+ 29,6	302,7	
6 mois .....	+ 376,3	- 9,5	+ 3,5	—	+ 31,5	+ 25,5	350,8	
7 mois .....	+ 391,0	- 9,5	- 0,6	+ 15,0	+ 31,5	+ 36,4	354,6	
8 mois .....	+ 404,6	- 9,5	+ 3,0	+ 15,0	+ 31,5	+ 40,0	364,6	
9 mois .....	+ 456,3	- 8,8	+ 6,9	+ 15,0	+ 31,5	+ 44,6	411,7	
10 mois .....	+ 443,0	- 8,8	+ 5,8	+ 15,0	+ 31,5	+ 43,5	399,5	
11 mois .....	+ 470,9	- 8,8	+ 2,2	+ 15,0	+ 31,5	+ 39,9	431,0	
12 mois .....	+ 436,4	- 9,3	+ 0,3	+ 20,4	+ 31,5	+ 42,9	393,5	

<sup>1</sup> Les encours sont indiqués au tableau XI-1, colonne (13).

<sup>2</sup> Produit des emprunts de régularisation émis dans le cadre de l'Arrêté Royal n° 446 du 20 août 1986.

<sup>3</sup> Cette colonne correspond à la colonne (9) du tableau XI-3 (précédée du signe opposé).

### XI - 3. — COMPOSITION DU SOLDE NET A FINANCER TOTAL DU TRESOR

(milliards de francs)

Source : Ministère des Finances ; calculs de la Banque Nationale de Belgique.

	Opérations budgétaires <sup>1 2</sup>						Autres opérations <sup>1</sup>	Solde net à financer total du Trésor	Dont : solde net à financer (-) ou excédent net de financement (+) des communautés et des régions	
	Opérations courantes			Opérations en capital						Solde budgétaire
	Recettes	Dépenses	Solde	Recettes	Dépenses	Solde				
(1)	(2)	(3) = (1) - (2)	(4)	(5)	(6) = (4) - (5)	(7) = (3) + (6)	(8)	(9) = (7) + (8)	(10)	
1982 .....	1.216,2	1.535,6	- 319,4	13,6	198,7	- 185,1	- 504,5	- 4,1	- 508,6	.
1983 .....	1.267,4	1.606,2	- 338,8	14,5	199,6	- 185,1	- 523,9	- 0,5	- 524,4	(- 7,8)
1984 .....	1.377,2	1.682,6	- 305,4	13,7	205,7	- 192,0	- 497,4	- 6,7	- 504,1	(- 2,8)
1985 .....	1.458,0	1.803,3	- 345,3	15,4	208,0	- 192,6	- 537,9	- 33,2	- 571,1	(- 19,1)
1986 .....	1.485,1	1.854,5	- 369,4	14,9	196,7	- 181,8	- 551,2	- 4,3	- 555,5	(- 3,3)
1987 .....	1.542,2	1.822,4	- 280,2	15,7	172,9	- 157,2	- 437,4	+ 6,9	- 430,5	(+ 20,8)
1988 .....	1.597,8	1.871,2	- 273,4	16,9	157,1	- 140,2	- 413,6	- 20,3	- 433,9	(- 17,5)
1989 .....	1.676,8	1.949,8	- 273,0	17,7	147,6	- 129,9	- 402,9	+ 5,7	- 397,2	(+ 35,1)
1990 .....	1.827,6	2.108,5	- 280,9	23,0	132,4	- 109,3	- 390,2	- 3,3	- 393,5	(- 27,8)
1989 12 mois .....	1.676,8	1.949,8	- 273,0	17,7	147,6	- 129,9	- 402,9	+ 5,7	- 397,2	(+ 35,1)
1990 1 mois .....	154,7	239,1	- 84,4	1,6	20,3	- 18,7	- 103,1	+ 25,6	- 77,5	(- 25,0)
2 mois .....	281,9	446,3	- 164,4	3,2	31,7	- 28,5	- 192,9	- 0,5	- 193,4	(- 7,2)
3 mois .....	402,2	667,4	- 265,2	4,6	47,2	- 42,6	- 307,8	+ 22,7	- 285,1	(- 20,6)
4 mois .....	618,0	869,9	- 251,9	6,1	54,4	- 48,3	- 300,2	+ 45,8	- 254,4	(- 23,1)
5 mois .....	734,1	1.025,3	- 291,2	7,6	60,7	- 53,1	- 344,3	+ 41,6	- 302,7	(- 16,2)
6 mois .....	879,5	1.223,2	- 343,7	9,2	70,9	- 61,7	- 405,4	+ 54,6	- 350,8	(- 25,2)
7 mois .....	1.117,5	1.414,7	- 297,2	11,3	79,3	- 68,0	- 365,2	+ 10,6	- 354,6	(- 46,7)
8 mois .....	1.247,3	1.555,1	- 307,8	13,9	88,6	- 74,7	- 382,5	+ 17,9	- 364,6	(- 39,9)
9 mois .....	1.353,5	1.701,5	- 348,0	15,3	95,3	- 80,0	- 428,0	+ 16,3	- 411,7	(- 39,3)
10 mois .....	1.523,0	1.859,4	- 336,4	18,9	106,3	- 87,4	- 423,8	+ 24,3	- 399,5	(- 46,9)
11 mois .....	1.632,5	1.982,2	- 349,7	20,6	116,7	- 96,2	- 445,8	+ 14,8	- 431,0	(- 37,2)
12 mois .....	1.827,6	2.108,5	- 280,9	23,0	132,4	- 109,3	- 390,2	- 3,3	- 393,5	(- 27,8)

<sup>1</sup> Le contenu des « autres opérations » a été modifié à plusieurs reprises ; toutefois, pour l'ensemble de la période considérée, on a retenu dans ce tableau la définition utilisée par le Ministère des Finances depuis mai 1987 (différences d'émission et d'amortissement, fonds de tiers y compris les opérations de régularisation, opérations de caisse, compte auprès de la Banque Nationale de Belgique et emprunts pour compte de la région bruxelloise. Les séries des données relatives aux opérations budgétaires (dépenses) ont été adaptées en conséquence. A partir de janvier 1989, la rubrique « fonds de tiers » est apurée des impôts conjugués et partagés qui sont attribués aux Communautés et aux Régions.

<sup>2</sup> Les recettes et dépenses ont trait au pouvoir national, aux communautés et aux régions et comprennent aussi les recettes cédées et affectées.

## XI - 4. — DETAIL DES RECETTES DU TRESOR<sup>1</sup>

(milliards de francs)

Source : Ministère des Finances

	1983	1984	1985	1986	1987	1988	1989	1990	1989 11 mois	1990 11 mois
<b>A. Recettes courantes<sup>2</sup></b> .....	1.267,4	1.377,2	1.458,0	1.485,1	1.542,2	1.597,8	1.676,8	1.827,6	1.504,6	1.632,5
I. Recettes fiscales .....	1.198,9	1.302,0	1.378,1	1.416,3	1.474,3	1.537,8	1.609,5	1.733,2	1.446,2	1.550,0
1. Impôts directs .....	719,9	801,3	851,0	874,6	894,9	919,3	932,3	1.012,3	850,5	911,0
dont <sup>3</sup> :										
— précompte professionnel <sup>4</sup> .....	444,6	492,4	526,4	534,6	539,6	554,2	565,6	616,9	524,3	568,6
— versements anticipés .....	143,4	146,9	156,5	179,6	185,2	193,4	208,6	196,8	176,9	165,9
— impôts des sociétés (rôles) .....	- 1,3	- 2,7	- 3,9	- 13,7	- 10,2	- 11,8	- 21,4	- 25,1	- 20,0	- 22,3
— impôts des personnes physiques (rôles) ...	26,6	25,1	19,4	14,9	11,5	11,3	4,0	3,9	3,9	1,4
— précompte mobilier .....	84,2	114,2	126,7	134,2	140,4	143,8	146,5	166,6	139,5	158,8
2. Douanes et accises .....	121,7	125,4	129,1	131,4	137,0	143,7	157,8	173,6	143,3	159,4
3. T.V.A. et enregistrement .....	357,3	375,3	398,0	410,3	442,4	474,8	519,4	547,3	452,4	479,6
II. Recettes non fiscales .....	68,5	75,2	79,9	68,8	67,9	60,0	67,3	94,4	58,4	82,6
<b>B. Recettes en capital<sup>5</sup></b> .....	14,5	13,7	15,4	14,9	15,7	16,9	17,7	23,0	15,0	20,6
I. Recettes fiscales .....	11,6	12,4	12,3	13,2	14,6	15,5	15,4	18,7	13,8	17,2
II. Recettes non fiscales .....	2,9	1,3	3,1	1,7	1,1	1,4	2,3	4,3	1,2	3,4
<b>C. Recettes totales [A + B]</b> .....	1.281,9	1.390,9	1.473,4	1.500,0	1.557,9	1.614,7	1.694,5	1.850,6	1.519,6	1.653,1
I. Recettes des Voies et Moyens .....	1.211,9	1.308,6	1.389,5	1.408,1	1.452,8	1.505,5	1.055,0	1.143,1	928,2	1.003,8
II. Recettes cédées .....	38,3	44,1	45,0	53,7	56,8	64,3	68,8	74,1	62,6	67,8
III. Recettes ristournées plus recettes affectées <sup>6</sup> .....	31,0	37,4	37,8	37,6	47,8	44,9	568,5	631,7	526,7	578,1
IV. Moyens propres des communautés et régions ...	0,7	0,8	1,1	0,6	0,5	0,0	2,2	1,7	2,1	3,4

<sup>1</sup> A l'exclusion des centimes additionnels perçus au profit des provinces, des communes et de l'agglomération bruxelloise.

<sup>2</sup> Cf. colonne (1) du tableau XI-3.

<sup>3</sup> Les montants suivants concernent des données à l'exclusion des recettes comptabilisées provisoirement (9,5 milliards pendant les onze premiers mois et 20,9 milliards pour l'année 1990) dont on ne connaît pas encore la ventilation exacte.

<sup>4</sup> Y compris les retenues sur indemnités de chômage.

<sup>5</sup> Cf. colonne (4) du tableau XI-3.

<sup>6</sup> Y compris, à partir de janvier 1989, les impôts conjugués et partagés qui sont attribués aux Communautés et aux Régions.

## XI - 5. — DEFICIT (–) OU EXCEDENT (+) FINANCIER NET DES DIVERS SOUS-SECTEURS DES POUVOIRS PUBLICS<sup>1</sup>

(milliards de francs)

	Pouvoir national, communautés et régions						Pouvoirs locaux	Sécurité sociale <sup>4</sup>	Octrois de crédits et prises de participations	Total
	Solde net à financer du Trésor			Position de caisse des communautés et des régions <sup>2</sup>	Autres <sup>3</sup>	Total				
	Total	Dont national	Dont communautés et régions <sup>2</sup>							
1983 .....	- 524	- 524	0	+ 1	- 61	- 585	- 27	+ 11	+ 123	- 478
1984 .....	- 504	- 504	0	0	- 33	- 537	- 11	+ 45	+ 106	- 398
1985 .....	- 571	- 552	- 19	0	- 40	- 611	- 10	+ 49	+ 117	- 456
1986 .....	- 555	- 552	- 3	0	- 49	- 605	- 15	+ 31	+ 100	- 489
1987 .....	- 430	- 451	+ 21	0	- 99	- 530	- 1	+ 21	+ 106	- 404
1988 .....	- 434	- 416	- 18	0	- 62	- 496	- 5	+ 16	+ 68	- 417
1989 .....	- 397	- 442	+ 45	0	- 87	- 484	- 31	+ 47	+ 53	- 415
1990 .....	- 393	- 366	- 27	0	- 114	- 507	- 14	+ 47	+ 86	- 388
1991 .....	- 366	- 366	0	- 35	- 96	- 497	- 42	- 14	+ 91	- 461
1989 3 <sup>e</sup> trimestre .....	- 49	- 62	+ 13	0	- 16	- 64	- 3	+ 4	+ 5	- 57
4 <sup>e</sup> trimestre .....	+ 17	+ 12	+ 5	0	- 13	+ 4	- 12	+ 32	+ 11	+ 36
1990 1 <sup>er</sup> trimestre .....	- 285	- 264	- 21	0	- 48	- 333	+ 9	+ 14	+ 18	- 291
2 <sup>e</sup> trimestre .....	- 65	- 61	- 4	0	- 43	- 108	- 33	+ 14	+ 39	- 89
3 <sup>e</sup> trimestre .....	- 61	- 47	- 14	0	- 13	- 74	+ 8	+ 5	+ 14	- 48
4 <sup>e</sup> trimestre .....	+ 18	+ 7	+ 11	0	- 11	+ 8	+ 2	+ 15	+ 16	+ 40
1991 1 <sup>er</sup> trimestre .....	- 268	- 268	0	- 14	- 23	- 305	- 2	+ 10	+ 24	- 273
2 <sup>e</sup> trimestre .....	- 122	- 122	0	+ 2	- 44	- 165	- 28	- 8	+ 36	- 165
3 <sup>e</sup> trimestre .....	- 34	- 34	0	- 31	- 18	- 83	+ 1	- 27	+ 16	- 93
4 <sup>e</sup> trimestre .....	+ 57	+ 57	0	+ 9	- 11	+ 56	- 12	+ 10	+ 15	+ 69
1992 1 <sup>er</sup> trimestre .....	- 309	- 309	0	- 24	- 2	- 336	- 17	+ 2	+ 5	- 345
2 <sup>e</sup> trimestre .....	- 100	- 100	0	- 12	- 21	- 134	- 1	- 13	+ 13	- 135
3 <sup>e</sup> trimestre .....	- 89	- 89	0	- 20	- 15	- 124	- 5	- 9	+ 12	- 126

<sup>1</sup> Sources : Ministère des Finances, BNB.

<sup>2</sup> Jusqu'à fin 1990, le Trésor assurait la trésorerie des régions et des communautés, si bien que leur solde financier faisait partie intégrante du solde net à financer total du Trésor. Tel n'est plus le cas depuis début 1991, puisque ces entités disposent depuis lors d'une trésorerie autonome; leur situation de caisse est par conséquent reprise sous une colonne distincte.

<sup>3</sup> Débudgétisations, préfinancements et emprunts de régularisation. La formation d'actifs financiers en a été déduite.

<sup>4</sup> Les données relatives à la sécurité sociale englobent les mêmes organismes que celles des comptes nationaux et, comme ces derniers, tiennent compte des cotisations sociales dues et non pas de celles qui ont été effectivement versées.

## XI - 6a. — NOUVEAUX ENGAGEMENTS ET FORMATION D'ACTIFS FINANCIERS DES POUVOIRS PUBLICS

(milliards de francs)

Source : Banque Nationale de Belgique.

Périodes	Nouveaux engagements						Total	Formation d'actifs financiers en franc belge <sup>2</sup>	Dont par le Trésor <sup>3</sup>	Solde <sup>4</sup>
	En monnaies étrangères	En franc belge				Total				
		Auprès de la BNB <sup>1</sup>	Autres		Dont OLO					
		A un an au plus	A plus d'un an							
1983 .....	+ 134	+ 7	+ 90	+ 391	0	+ 489	+ 622	+ 144	0	+ 478
1984 .....	+ 155	+ 12	+ 71	+ 329	0	+ 411	+ 567	+ 169	0	+ 398
1985 .....	+ 34	- 18	+ 53	+ 562	0	+ 597	+ 632	+ 176	0	+ 456
1986 .....	+ 62	+ 27	+ 294	+ 225	0	+ 546	+ 609	+ 121	0	+ 489
1987 .....	+ 33	- 82	+ 219	+ 381	0	+ 518	+ 551	+ 148	0	+ 404
1988 .....	+ 20	- 21	+ 34	+ 497	0	+ 510	+ 529	+ 112	0	+ 417
1989 .....	+ 69	- 40	+ 274	+ 204	+ 82	+ 438	+ 507	+ 91	0	+ 415
1990 .....	- 22	- 30	+ 137	+ 448	+ 273	+ 555	+ 533	+ 145	0	+ 388
1991 .....	- 13	- 107	+ 108	+ 670	+ 935	+ 671	+ 658	+ 197	+ 124	+ 461
1990 2 <sup>e</sup> trimestre .....	- 14	- 26	- 58	+ 223	+ 59	+ 139	+ 125	+ 36	0	+ 89
3 <sup>e</sup> trimestre .....	- 36	+ 1	+ 45	+ 66	+ 103	+ 112	+ 76	+ 27	0	+ 48
4 <sup>e</sup> trimestre .....	+ 21	+ 31	- 145	+ 103	+ 102	- 11	+ 10	+ 50	0	- 40
1991 1 <sup>er</sup> trimestre .....	- 6	- 106	+ 310	+ 170	+ 341	+ 374	+ 368	+ 95	+ 63	+ 273
2 <sup>e</sup> trimestre .....	- 2	0	+ 6	+ 225	+ 382	+ 231	+ 229	+ 64	+ 35	+ 165
3 <sup>e</sup> trimestre .....	0	+ 1	- 38	+ 87	+ 109	+ 49	+ 49	- 43	- 23	+ 93
4 <sup>e</sup> trimestre .....	- 5	- 2	- 170	+ 189	+ 103	+ 19	+ 12	+ 81	+ 49	- 69
1992 1 <sup>er</sup> trimestre .....	- 17	- 1	+ 165	+ 146	+ 154	+ 311	+ 293	- 52	- 38	+ 345
2 <sup>e</sup> trimestre .....	- 1	0	+ 12	+ 90	+ 203	+ 102	+ 101	- 34	- 16	+ 135
3 <sup>e</sup> trimestre .....	- 23	+ 1	+ 22	+ 92	+ 118	+ 114	+ 91	- 35	- 16	+ 126

<sup>1</sup> Variations du portefeuille d'effets publics belges auprès de la Banque Nationale de Belgique, de l'encours des certificats de trésorerie que le Fonds des Rentes finance par des avances spéciales de celle-ci et de la créance consolidée de la Banque sur l'Etat. A partir de 1991, cette colonne comprend seulement les avances accordées par la Banque à l'Etat dans le cadre d'une facilité de caisse spéciale, limitée à 15 milliards.

<sup>2</sup> Y compris les octrois de crédits et prises de participations.

<sup>3</sup> Il s'agit des opérations dites de gestion du Trésor.

<sup>4</sup> Cette colonne correspond au déficit financier total des pouvoirs publics (cf. tableau XI-5 avec signe inversé).

## XI - 6b. — ACTIFS FINANCIERS DETENUS PAR LES POUVOIRS PUBLICS<sup>1</sup>

(variations en milliards de francs)

Périodes	Monnaie scripturale	Autres actifs à un an au plus <sup>2</sup>			Actifs à plus d'un an <sup>2</sup>	Total <sup>3</sup>
		Auprès des intermédiaires financiers nationaux <sup>4</sup>	Auprès des secteurs nationaux non financiers et à l'étranger	Total		
	(1)	(2)	(3)	(4) = (2) + (3)	(5)	(6) = (1) + (4) + (5)
1983 .....	- 3,0	+ 3,1	+ 19,2	+ 22,3	+ 124,9	+ 144,2
1984 .....	+ 15,6	+ 20,2	+ 20,9	+ 41,2	+ 111,9	+ 168,7
1985 .....	+ 9,0	+ 27,5	+ 15,1	+ 42,5	+ 124,1	+ 175,6
1986 .....	- 5,8	+ 8,8	+ 6,2	+ 15,0	+ 111,4	+ 120,6
1987 .....	+ 6,3	+ 17,2	+ 15,3	+ 32,5	+ 108,9	+ 147,7
1988 .....	+ 13,3	+ 13,1	+ 5,6	+ 18,7	+ 79,8	+ 111,8
1989 .....	- 0,8	+ 10,9	+ 18,3	+ 29,3	+ 62,8	+ 91,2
1990 .....	- 4,5	+ 48,5	+ 1,2	+ 49,8	+ 99,8	+ 145,1
1991 .....	+ 3,0	+ 65,1	+ 24,9	+ 90,0	+ 103,5	+ 196,5
1990 2 <sup>e</sup> trimestre .....	- 2,1	- 7,8	+ 5,3	- 2,5	+ 40,6	+ 36,0
3 <sup>e</sup> trimestre .....	+ 7,4	+ 24,1	- 22,0	+ 2,1	+ 17,8	+ 27,3
4 <sup>e</sup> trimestre .....	+ 1,5	- 17,6	+ 47,1	+ 29,6	+ 19,0	+ 50,1
1991 1 <sup>er</sup> trimestre .....	- 15,7	+ 97,2	- 14,7	+ 82,5	+ 28,1	+ 95,0
2 <sup>e</sup> trimestre .....	- 0,2	+ 6,1	+ 20,2	+ 26,3	+ 37,5	+ 63,6
3 <sup>e</sup> trimestre .....	- 23,8	- 4,4	- 35,6	- 40,1	+ 20,5	- 43,3
4 <sup>e</sup> trimestre .....	+ 42,7	- 33,7	+ 55,0	+ 21,3	+ 17,3	+ 81,2
1992 1 <sup>er</sup> trimestre .....	- 23,2	- 19,1	- 16,6	- 35,7	+ 7,0	- 51,9
2 <sup>e</sup> trimestre .....	+ 6,0	- 51,0	+ 0,4	- 50,6	+ 10,6	- 34,0
3 <sup>e</sup> trimestre .....	- 9,9	- 8,8	- 28,3	- 37,1	+ 11,8	- 35,2

<sup>1</sup> Ces actifs financiers ne comprennent que ceux détenus à titre de placements provisoires par les pouvoirs national, communautaires, régionaux et locaux, ainsi que les arriérés de précompte professionnel et les créances des organismes de sécurité sociale.

<sup>2</sup> Durée à l'origine.

<sup>3</sup> Correspond à la colonne (8) du tableau XI-6.

<sup>4</sup> BNB, Fonds monétaire, OCP, Fonds des Rentes, IRC, banques, banques d'épargne et entreprises régies par le chapitre I<sup>er</sup> de la Loi du 10 juin 1964, établissements de crédit du secteur public.



## XI - 7. — ENCOURS DES DETTES ET ACTIFS FINANCIERS DES POUVOIRS PUBLICS<sup>1</sup>

(milliards de francs)

	Dettes				Total général	Actifs financiers en franc belge <sup>3</sup>	Dont opérations de gestion du Trésor	Dettes nettes		
	En monnaies étrangères	En franc belge						Total général	Total général	p.m. total à l'exclusion de la dette envers le FMI <sup>4</sup>
		A un an au plus <sup>2</sup>	A plus d'un an	Total						
1983 .....	866	1.165	2.743	3.908	4.774	411	0	4.363	4.278	
1984 .....	1.060	1.236	3.073	4.309	5.369	452	0	4.918	4.827	
1985 .....	1.028	1.279	3.635	4.915	5.943	511	0	5.433	5.334	
1986 .....	1.046	1.586	3.861	5.447	6.493	531	0	5.962	5.877	
1987 .....	1.069	1.720	4.246	5.965	7.034	573	0	6.462	6.380	
1988 .....	1.107	1.734	4.743	6.477	7.584	617	0	6.967	6.884	
1989 .....	1.150	1.974	4.946	6.920	8.070	655	0	7.415	7.327	
1990 .....	1.128	2.071	5.394	7.466	8.594	713	0	7.880	7.801	
1991 .....	1.118	2.095	5.997	8.092	9.210	810	124	8.401	8.319	
1989 3 <sup>e</sup> trimestre .....	1.110	2.090	4.874	6.964	8.074	605	0	7.469	7.380	
4 <sup>e</sup> trimestre .....	1.150	1.974	4.946	6.920	8.070	655	0	7.415	7.327	
1990 1 <sup>er</sup> trimestre .....	1.154	2.234	5.002	7.236	8.390	668	0	7.722	7.633	
2 <sup>e</sup> trimestre .....	1.147	2.139	5.225	7.365	8.511	665	0	7.846	7.767	
3 <sup>e</sup> trimestre .....	1.114	2.186	5.291	7.477	8.591	679	0	7.912	7.833	
4 <sup>e</sup> trimestre .....	1.128	2.071	5.394	7.466	8.594	713	0	7.880	7.801	
1991 1 <sup>er</sup> trimestre .....	1.146	2.306	5.530	7.836	8.983	784	63	8.198	8.122	
2 <sup>e</sup> trimestre .....	1.157	2.317	5.755	8.072	9.230	812	99	8.417	8.336	
3 <sup>e</sup> trimestre .....	1.142	2.280	5.842	8.122	9.264	753	76	8.512	8.430	
4 <sup>e</sup> trimestre .....	1.118	2.095	5.997	8.092	9.210	810	124	8.401	8.319	
1992 1 <sup>er</sup> trimestre .....	1.107	2.260	6.142	8.402	9.509	753	86	8.756	8.673	
2 <sup>e</sup> trimestre .....	1.099	2.269	6.257	8.527	9.626	706	71	8.920	8.840	
3 <sup>e</sup> trimestre .....	1.072	2.293	6.349	8.642	9.713	659	54	9.054	8.973	

<sup>1</sup> Le mode de calcul des séries relatives aux pouvoirs locaux et à la sécurité sociale a été modifié légèrement à partir de 1984 ; en ce qui concerne les premiers cités, il s'agit surtout d'une modification comptable des séries bilantaires du Crédit Communal de Belgique, tandis que dans le cas de la dernière, il s'agit d'une augmentation du nombre de caisses d'accidents du travail dont les opérations sont recensées.

<sup>2</sup> Y compris l'encours des certificats de trésorerie financés par le Fonds des Rentes grâce au concours spécial de la BNB et le portefeuille d'effts publics de cette dernière.

<sup>3</sup> A l'exclusion des crédits et participations.

<sup>4</sup> La remise de certificats de trésorerie qui ne portent pas d'intérêts, au FMI, ne donne lieu à aucune recette de trésorerie pour les pouvoirs publics.

## XI - 8. — RECOURS DIRECT ET INDIRECT (EN FRANC BELGE) DU TRESOR A LA BANQUE NATIONALE DE BELGIQUE

(milliards de francs)

Source : Banque Nationale de Belgique.

	Encours à fin de période			Montant maximum autorisé du recours indirect <sup>3</sup>	
	Recours total (en F.B.)	dont :			en vigueur à partir du
		direct <sup>1</sup>	indirect <sup>2</sup>		
				15	13-07-1977
				0	05-10-1977
1977 .....	40	37	3	15	07-12-1977
				30	04-01-1978
				40	21-06-1978
				50	05-07-1978
				40	26-07-1978
1978 .....	53	37	16	30	20-09-1978
				50	07-03-1979
1979 .....	90	37	53	60	13-06-1979
				70	23-01-1980
1980 .....	114	37	77	90	26-03-1980
				110	11-02-1981
				130	08-04-1981
				150	23-09-1981
1981 .....	187	37	150	170	23-12-1981
1982 .....	218	37	181	190	28-04-1982
1983 .....	225	37	188	210	05-01-1983
1984 .....	238	37	201	210	05-01-1983
1985 .....	219	37	182	210	05-01-1983
1986 .....	246	37	209	210	05-01-1983
1987 .....	165	37	128	180	23-09-1987
1988 Septembre .....	136	37	99	160	30-03-1988
Décembre .....	144	37	107	160	30-03-1988
1989 Mars .....	89	37	52	160	30-03-1988
Juin .....	94	37	57	130	08-06-1989
Septembre .....	85	37	48	130	08-06-1989
Décembre .....	103	37	66	110	04-12-1989
1990 Mars .....	68	37	31	110	04-12-1989
Juin .....	42	37	5	110	04-12-1989
Septembre .....	43	37	6	110	04-12-1989
Décembre .....	74	37	37	110	04-12-1989

<sup>1</sup> Portefeuille d'effets publics belges auprès de la Banque Nationale de Belgique.

<sup>2</sup> Encours de certificats de trésorerie que le Fonds des Rentes finance par le concours spécial de la Banque Nationale de Belgique.

<sup>3</sup> Le montant maximum du recours direct s'élève à 37 milliards depuis le 15 juillet 1977.

## XII. — GLOBALISATIONS DES COMPTES ANNUELS DES ENTREPRISES NON FINANCIERES \*

### 1a. — ENSEMBLE DES ENTREPRISES NON FINANCIERES — GLOBALISATION DES BILANS APRES REPARTITION

Schémas complets et abrégés

(milliards de francs)<sup>1</sup>

	Total des entreprises						Echantillon constant <sup>2</sup>	
	1985	1986	1987	1988	1989	1990	1990	1991
Nombre de comptes annuels .....	87.903	88.969	100.964	109.464	118.633	130.728	72.495	72.495
<b>ACTIF</b>								
<b>A. Actifs immobilisés</b>								
I. Frais d'établissement .....	28,1	22,7	21,6	13,7	11,4	10,6	7,1	10,4
II. Immobilisations incorporelles .....	151,7	180,6	193,3	231,4	263,6	301,4	221,5	217,4
III. Immobilisations corporelles								
a. Terrains et constructions .....	778,8	805,8	853,9	935,9	1.048,7	1.189,8	854,1	914,1
b. Installations, machines et outillage .....	1.055,0	1.084,3	1.125,2	1.169,6	1.258,5	1.319,3	1.006,7	1.080,9
c. Mobilier et matériel roulant .....	204,1	230,4	248,8	264,6	296,2	319,2	218,1	195,8
d. Location-financement et droits similaires .....	44,6	56,7	65,5	100,7	122,2	127,4	90,5	112,4
e. Autres immobilisations corporelles .....	75,2	78,5	84,6	96,4	114,0	142,9	108,3	120,7
f. Immobilisations en cours et acomptes versés .....	150,9	147,8	147,9	162,2	189,3	259,9	200,6	205,3
Total des immobilisations corporelles	2.308,7	2.403,4	2.525,9	2.729,2	3.028,9	3.358,6	2.478,3	2.629,1
IV. Immobilisations financières .....	622,0	755,2	886,3	1.142,0	1.535,2	1.991,2	1.641,6	1.926,4
<b>Total des actifs immobilisés</b>	<b>3.110,5</b>	<b>3.362,0</b>	<b>3.626,8</b>	<b>4.116,3</b>	<b>4.839,1</b>	<b>5.661,7</b>	<b>4.348,5</b>	<b>4.783,3</b>
<b>B. Actifs circulants</b>								
V. Créances à plus d'un an								
a. Créances commerciales .....	51,5	62,8	63,5	68,7	75,8	89,3	72,4	97,4
b. Autres créances .....	98,0	118,0	166,2	275,2	376,7	458,8	393,4	460,3
Total des créances à plus d'un an	149,5	180,8	229,7	343,9	452,5	548,1	465,8	557,7
VI. Stocks & commandes en cours d'exécution								
a. Stocks .....	1.088,5	1.056,7	1.056,7	1.153,7	1.250,4	1.310,0	984,1	1.015,6
b. Commandes en cours d'exécution .....	191,2	207,2	203,7	162,5	181,6	220,3	160,9	178,5
Total des stocks et commandes en cours d'exécution	1.279,7	1.263,9	1.260,4	1.316,2	1.432,0	1.530,3	1.145,0	1.194,0
VII. Créances à un an au plus								
a. Créances commerciales .....	1.690,9	1.648,5	1.659,9	1.890,9	2.154,3	2.298,4	1.719,4	1.804,8
b. Autres créances .....	356,0	415,0	484,3	725,8	1.002,4	1.250,9	949,9	1.158,1
Total des créances à un an au plus	2.047,0	2.063,5	2.144,2	2.616,7	3.156,7	3.549,3	2.669,3	2.962,9
VIII. Placements de trésorerie .....	273,6	331,7	430,5	544,6	722,1	756,9	610,6	601,7
IX. Valeurs disponibles .....	240,0	258,4	278,2	317,9	360,8	382,1	257,5	275,6
X. Comptes de régularisation .....	115,7	112,8	114,6	129,8	143,0	163,3	119,6	136,2
<b>Total des actifs circulants</b>	<b>4.105,5</b>	<b>4.211,1</b>	<b>4.457,7</b>	<b>5.269,1</b>	<b>6.267,1</b>	<b>6.930,1</b>	<b>5.267,8</b>	<b>5.728,3</b>
<b>TOTAL DU BILAN</b>	<b>7.216,0</b>	<b>7.573,1</b>	<b>8.084,6</b>	<b>9.385,4</b>	<b>11.106,2</b>	<b>12.591,8</b>	<b>9.616,3</b>	<b>10.511,6</b>

<b>PASSIF</b>								
<b>A. Capitaux propres</b>								
I. Capital .....	1.247,3	1.396,8	1.511,7	1.783,7	2.101,7	2.552,9	1.940,9	2.255,9
II. Primes d'émission .....	141,9	146,8	158,2	178,1	205,2	267,3	220,9	228,2
III. Plus-values de réévaluation .....	172,7	151,8	142,8	101,2	103,5	107,4	72,2	74,6
<b>IV. Réserves</b>								
a. Réserve légale .....	53,5	58,9	64,7	75,3	84,9	90,8	73,1	83,2
b. Réserves indisponibles .....	60,6	67,5	70,2	73,3	78,6	82,9	60,5	75,8
c. Réserves immunisées .....	144,3	159,3	174,0	188,6	269,3	292,3	239,0	233,6
d. Réserves disponibles .....	381,2	425,9	473,3	529,5	633,5	691,1	529,9	593,1
<b>Total des réserves</b>	<b>639,6</b>	<b>711,6</b>	<b>782,2</b>	<b>866,7</b>	<b>1.066,3</b>	<b>1.157,1</b>	<b>902,5</b>	<b>985,7</b>
V. Bénéfice reporté .....	172,2	204,9	237,8	301,3	367,3	435,3	344,4	405,8
Perte reportée .....	-219,8	-232,3	-240,8	-228,0	-231,7	-294,8	-161,9	-212,5
VI. Subsidés en capital .....	122,0	134,9	142,3	143,5	143,9	140,7	122,2	110,9
<b>Total des capitaux propres</b>	<b>2.275,9</b>	<b>2.514,6</b>	<b>2.734,2</b>	<b>3.146,3</b>	<b>3.756,2</b>	<b>4.365,9</b>	<b>3.441,1</b>	<b>3.848,6</b>
<b>B. VII. Provisions et impôts différés</b>								
a. Provisions pour risques et charges .....	192,2	208,3	225,8	271,0	270,8	297,1	247,0	269,1
b. Impôts différés .....								4,9
<b>Total provisions et impôts différés</b>	<b>192,2</b>	<b>208,3</b>	<b>225,8</b>	<b>271,0</b>	<b>270,8</b>	<b>297,1</b>	<b>247,0</b>	<b>274,0</b>
<b>C. Dettes</b>								
<b>VIII. Dettes à plus d'un an</b>								
a. Dettes financières .....	1.285,7	1.357,8	1.497,8	1.737,6	2.008,5	2.392,0	1.854,1	1.962,1
dont : établissements de crédit <sup>3</sup> .....	(838,4)	(882,1)	(995,9)	(1.154,6)	(1.345,7)	(1.585,0)	(1.229,0)	(1.265,5)
b. Dettes commerciales .....	18,7	13,7	12,6	10,9	13,1	24,0	17,5	15,2
c. Acomptes reçus sur commandes .....	33,6	28,4	24,9	16,6	20,0	23,8	17,4	15,9
d. Autres dettes .....	144,3	150,9	172,9	182,1	191,3	222,8	135,3	156,7
<b>Total des dettes à plus d'un an</b>	<b>1.482,3</b>	<b>1.550,9</b>	<b>1.708,3</b>	<b>1.947,3</b>	<b>2.232,9</b>	<b>2.662,6</b>	<b>2.024,4</b>	<b>2.150,0</b>
<b>IX. Dettes à un an au plus</b>								
a. Dettes à plus d'un an échéant dans l'année .....	181,0	213,8	241,7	291,9	368,6	394,2	312,2	384,0
b. Dettes financières .....	592,2	566,8	630,4	793,4	1.179,3	1.404,1	1.057,4	1.159,0
dont : établissements de crédit <sup>3</sup> .....	(505,0)	(473,4)	(487,7)	(584,8)	(809,9)	(904,1)	(651,9)	(637,9)
c. Dettes commerciales .....	1.427,7	1.376,2	1.404,4	1.634,9	1.824,1	1.884,9	1.354,2	1.408,4
d. Acomptes reçus sur commandes .....	207,8	217,6	198,9	210,5	237,6	285,2	211,6	225,9
e. Dettes fiscales, salariales et sociales .....	339,7	358,6	374,7	397,5	434,0	457,0	337,5	360,3
f. Autres dettes .....	376,1	429,7	430,2	545,4	634,2	645,8	479,6	543,7
<b>Total des dettes à un an au plus</b>	<b>3.124,5</b>	<b>3.162,8</b>	<b>3.280,2</b>	<b>3.873,5</b>	<b>4.677,8</b>	<b>5.071,2</b>	<b>3.752,4</b>	<b>4.081,2</b>
X. Comptes de régularisation .....	141,1	136,6	136,1	147,3	168,5	195,0	151,4	157,9
<b>Total des dettes</b>	<b>4.747,9</b>	<b>4.850,2</b>	<b>5.124,7</b>	<b>5.968,1</b>	<b>7.079,2</b>	<b>7.928,9</b>	<b>5.928,2</b>	<b>6.389,1</b>

<sup>1</sup> Une rubrique totalisante peut différer légèrement de la somme des rubriques qui la composent parce que les montants ont été arrondis.

<sup>2</sup> Données provisoires.

<sup>3</sup> Etablissements de crédit, dettes de location-financement et assimilées.

\* Référence bibliographique : *Bulletin de la Banque Nationale de Belgique*, LXVI<sup>e</sup> année, n° 9, septembre 1991.

## XII - 1b. 1. — ENSEMBLE DES ENTREPRISES NON FINANCIERES — GLOBALISATION DES FLUX DE RESULTATS

Schémas complets et abrégés

(milliards de francs)<sup>1</sup>

	Total des entreprises							Echantillon constant <sup>2</sup>	
	Opérateur	1985	1986	1987	1988	1989	1990	1990	1991
Nombre de comptes annuels .....		87.903	89.969	100.964	109.464	118.633	130.728	72.495	72.495
<b>FLUX DE RESULTATS</b>									
Valeur ajoutée brute, y compris les subsides d'exploitation .....		2.405,6	2.538,4	2.604,9	2.843,0	3.055,7	3.276,3	2.446,6	2.545,1
Frais de personnel .....	-	1.561,4	1.606,2	1.652,8	1.741,7	1.867,7	2.051,9	1.496,3	1.592,8
Amortissements et réductions de valeur sur frais d'établissement, sur immobilisations incorporelles et corporelles .....	-	326,4	361,4	402,4	466,2	516,1	575,1	438,3	459,8
Réductions de valeur nettes sur stocks, sur commandes en cours d'exécution et sur créances commerciales .....	-	17,9	23,0	18,3	18,3	18,3	20,3	14,2	16,8
Provisions nettes pour risques et charges .....	-	17,0	16,1	22,7	21,7	13,7	14,9	11,4	9,9
Autres charges d'exploitation <sup>3</sup> .....	-	134,5	119,1	108,4	107,0	116,0	139,1	98,6	101,3
Charges d'exploitation portées à l'actif au titre de frais de restructuration .....	+	2,6	2,6	3,1	3,9	2,8	2,2	1,6	1,8
<b>Résultat d'exploitation</b>	=	<b>351,0</b>	<b>415,2</b>	<b>403,4</b>	<b>492,0</b>	<b>526,7</b>	<b>477,1</b>	<b>389,5</b>	<b>366,3</b>
Produits financiers .....	+	224,7	231,6	267,9	313,1	483,2	567,3	463,1	523,7
Charges financières .....	-	285,4	297,4	307,1	333,2	462,4	553,6	419,7	466,2
<b>Résultat courant avant impôts</b>	=	<b>290,3</b>	<b>349,4</b>	<b>364,3</b>	<b>471,9</b>	<b>547,5</b>	<b>490,9</b>	<b>433,0</b>	<b>423,8</b>
Produits exceptionnels .....	+	69,1	84,1	82,1	95,1	190,1	111,6	81,0	99,0
Charges exceptionnelles .....	-	60,4	87,2	90,7	115,1	110,1	111,4	72,2	94,7
<b>Résultat de l'exercice avant impôts</b>	=	<b>299,0</b>	<b>346,3</b>	<b>355,7</b>	<b>451,9</b>	<b>627,5</b>	<b>491,1</b>	<b>441,8</b>	<b>428,1</b>
Transfert net (+) ou prélèvement net (-) aux impôts différés .....	-								0,7
Impôts sur le résultat .....	-	79,0	100,3	96,7	110,3	118,2	120,1	93,9	95,5
<b>Résultat de l'exercice</b>	=	<b>220,0</b>	<b>246,0</b>	<b>259,0</b>	<b>341,6</b>	<b>509,3</b>	<b>370,9</b>	<b>347,8</b>	<b>331,8</b>
Transfert net aux réserves immunisées .....	-	19,9	19,3	20,3	28,7	86,4	25,4	23,4	8,2
Bénéfice reporté de l'exercice précédent .....	+	143,7	169,7	193,5	230,4	292,4	356,0	282,2	342,9
Perte reportée de l'exercice précédent .....	-	216,3	201,7	221,4	227,8	203,5	224,4	136,7	161,7
<b>RESULTAT A AFFECTER</b>	=	<b>127,5</b>	<b>194,7</b>	<b>210,8</b>	<b>315,5</b>	<b>511,8</b>	<b>477,1</b>	<b>470,0</b>	<b>504,8</b>
<b>AFFECTATIONS ET PRELEVEMENTS</b>									
Prélèvements nets sur (+) ou affectations nettes (-) aux capitaux propres .....	+	17,0	- 25,9	- 33,1	- 105,1	- 249,9	- 220,8	- 251,7	- 253,0
Intervention d'associés dans la perte .....	+	4,7	3,6	2,9	2,2	2,0	1,7	0,7	1,0
Bénéfice à distribuer .....	-	149,2	172,4	180,6	212,6	263,8	257,9	219,7	252,8
<i>dont : rémunération du capital</i> .....		(137,0)	(155,3)	(161,8)	(192,5)	(243,6)	(238,6)	(207,0)	(241,9)

<sup>1</sup> Les soldes qui apparaissent dans ce tableau peuvent s'écarter légèrement de la différence entre les montants des rubriques qui interviennent dans leur calcul parce que les nombres ont été arrondis.

<sup>2</sup> Données provisoires.

<sup>3</sup> Les « Autres charges d'exploitation » comprennent, d'une part, les impôts et taxes relatifs à l'exploitation et, d'autre part, les autres charges d'exploitation au sens strict.

## XII - 1b. 2. — ENSEMBLE DES ENTREPRISES NON FINANCIERES — GLOBALISATION DES FLUX DE RESULTATS

Schémas complets

(milliards de francs)<sup>1</sup>

	Total des entreprises							Echantillon constant <sup>2</sup>	
	Opérateur	1985	1986	1987	1988	1989	1990	1990	1991
Nombre de comptes annuels .....		11.244	10.887	11.232	11.661	12.339	13.420	9.103	9.103
<b>FLUX DE RESULTATS CONCOURANT A LA FORMATION DE L'EPARGNE BRUTE</b>									
Valeur ajoutée brute avant subsides d'exploitation .....		1.963,3	2.049,1	2.072,4	2.258,0	2.422,6	2.579,3	2.035,5	2.108,5
Subsides d'exploitation .....	+	36,5	35,2	39,1	38,3	34,3	32,4	23,5	21,4
<b>Valeur ajoutée brute, y compris les subsides d'exploitation</b>	<b>=</b>	<b>1.999,7</b>	<b>2.084,3</b>	<b>2.111,4</b>	<b>2.296,4</b>	<b>2.456,9</b>	<b>2.611,7</b>	<b>2.059,0</b>	<b>2.129,9</b>
Frais de personnel .....	-	1.304,9	1.318,1	1.335,2	1.392,7	1.484,2	1.622,3	1.246,7	1.322,7
Impôts et taxes relatifs à l'exploitation .....	-	53,9	55,0	59,2	61,2	69,2	75,2	50,4	61,0
Autres charges d'exploitation .....	-	27,5	23,5	20,9	23,2	26,9	42,7	37,1	28,2
<b>Excédent brut d'exploitation</b>	<b>=</b>	<b>613,4</b>	<b>687,7</b>	<b>696,1</b>	<b>819,3</b>	<b>876,6</b>	<b>871,6</b>	<b>724,8</b>	<b>718,0</b>
Produit des immobilisations financières .....	+	63,6	66,3	72,9	86,3	142,2	152,4	137,1	146,7
Produit des actifs financiers circulants .....	+	55,7	54,5	67,1	88,2	159,4	210,1	173,2	202,2
Subsides en intérêts .....	+	4,5	4,2	4,2	4,8	4,7	6,0	5,0	5,0
Charge des dettes .....	-	181,1	180,5	177,6	193,2	247,0	324,4	261,0	297,3
Solde des autres produits et charges financiers .....	+	0,5	-5,6	-0,5	0,9	-18,5	-12,3	- 8,6	6,4
Solde des produits et charges exceptionnels autres que corrections de valeur .....	+	3,1	9,9	10,7	-2,3	3,5	1,5	1,5	- 4,8
Charges portées à l'actif au titre de frais de restructuration .....	+	5,9	5,8	7,1	8,8	3,5	3,1	2,5	4,9
Impôts sur le résultat .....	-	66,3	83,6	77,6	89,0	92,4	90,8	75,9	77,3
Intervention d'associés dans la perte .....	+	3,1	2,5	2,1	1,5	1,4	1,0	0,5	0,6
Bénéfice à distribuer .....	-	136,7	158,2	164,2	194,0	245,3	241,2	208,9	242,0
<i>dont : rémunération du capital</i> .....		(132,2)	(148,9)	(154,0)	(183,9)	(234,3)	(230,5)	(201,7)	(235,7)
<b>EPARGNE BRUTE</b>	<b>=</b>	<b>365,7</b>	<b>403,1</b>	<b>440,4</b>	<b>531,3</b>	<b>588,1</b>	<b>577,0</b>	<b>490,4</b>	<b>462,4</b>
<b>COMPOSITION DE L'EPARGNE BRUTE</b>									
Résultat net après impôts .....		195,1	210,0	217,5	291,2	460,2	335,9	322,0	308,6
Amortissements d'exploitation .....	+	280,0	303,2	330,4	378,5	412,7	455,2	369,5	386,4
Amortissements nets exceptionnels .....	+	8,3	17,9	9,2	21,1	14,1	6,5	4,8	6,4
Provisions et impôts différés nets .....	+	23,0	29,1	30,8	38,6	17,7	24,3	19,0	23,6
Réductions de valeurs nettes .....	+	27,9	36,3	44,7	44,7	54,7	51,8	30,7	42,4
Plus-values nettes réalisées et subsides reçus en capital .....	-	35,0	37,5	30,1	50,4	127,5	56,4	47,3	63,6
Intervention d'associés dans la perte .....	+	3,1	2,5	2,1	1,5	1,4	1,0	0,5	0,6
Bénéfice à distribuer .....	-	136,7	158,2	164,2	194,0	245,3	241,2	208,9	242,0

<sup>1</sup> Les soldes et rubriques totalisantes peuvent s'écarter légèrement de la différence entre les montants des rubriques qui interviennent dans leur calcul parce que les nombres ont été arrondis.

<sup>2</sup> Données provisoires.

## XII - 1c. — ENSEMBLE DES ENTREPRISES NON FINANCIERES — GLOBALISATION DES FLUX D'INVESTISSEMENTS

(milliards de francs)

	Total des entreprises						Echantillon constant <sup>1</sup>	
	1985	1986	1987	1988	1989	1990	1990	1991
<b>I. Schémas complets et abrégés</b>								
<i>Nombre de comptes annuels</i> .....	87.903	89.969	100.964	109.464	118.633	130.728	72.495	72.495
<b>A. Immobilisations incorporelles</b>								
Acquisitions, y compris la production immobilisée .....	55,7	60,7	56,7	103,2	94,0	98,8	82,0	56,0
Cessions et retraits (valeur nette comptable) .....	2,7	1,7	3,2	5,0	8,6	3,1	1,6	5,8
<b>B. Immobilisations corporelles</b>								
Acquisitions, y compris la production immobilisée .....	478,2	537,2	557,1	677,7	856,7	946,5	678,8	621,6
Cessions et retraits (valeur nette comptable) .....	76,9	82,9	70,4	89,9	106,9	102,9	66,1	88,5
<b>C. Immobilisations financières</b>								
Acquisitions .....	174,5	220,3	262,7	409,4	646,2	757,7	589,5	514,6
Cessions (valeur nette comptable) .....	52,8	64,9	72,5	96,4	188,2	215,9	187,7	184,8
<b>II. Schémas complets</b>								
<i>Nombre de comptes annuels</i> .....	11.244	10.887	11.232	11.661	12.339	13.420	9.103	9.103
<b>A. Immobilisations incorporelles</b>								
Acquisitions, y compris la production immobilisée .....	49,4	53,5	46,2	90,5	77,3	81,5	72,6	52,1
Cessions et retraits (valeur nette comptable) .....	2,3	1,4	2,7	4,6	7,9	2,4	1,2	5,3
<b>B. Immobilisations corporelles</b>								
Acquisitions, y compris la production immobilisée .....	394,7	428,3	421,9	502,5	650,0	718,5	551,5	512,7
Cessions et retraits (valeur nette comptable) .....	65,8	74,6	60,2	77,1	89,5	85,1	56,9	78,2
<b>C. Immobilisations financières</b>								
Acquisitions .....	168,5	210,3	250,8	383,9	600,0	719,9	565,7	500,6
Cessions (valeur nette comptable) .....	50,4	62,4	69,6	93,1	182,2	202,0	178,9	174,5

<sup>1</sup> Données provisoires.

## XII - 1d. — ENSEMBLE DES ENTREPRISES NON FINANCIERES — RATIOS CALCULES SUR LA BASE DES GLOBALISATIONS DE COMPTES ANNUELS

(en p.c. de la valeur ajoutée, sauf indication contraire)

	Opérateur	Total des entreprises						Echantillon constant <sup>1</sup>	
		1985	1986	1987	1988	1989	1990	1990	1991
<b>I. Schémas complets et abrégés</b>									
Nombre de comptes annuels .....		87.903	89.969	100.964	109.464	118.633	130.728	72.495	72.495
1. Marges sur ventes (en p.c.) <sup>2</sup>									
1.1 Résultat brut d'exploitation <sup>3</sup> / Chiffre d'affaires .....		7,0	8,3	8,5	9,3	9,0	8,5	9,0	8,7
1.2 Résultat net d'exploitation / Chiffre d'affaires .....		3,5	4,3	4,1	4,6	4,4	3,7	4,2	3,7
2. Répartition primaire de la valeur ajoutée									
2.1 Frais de personnel .....		64,9	63,3	63,5	61,3	61,1	62,6	61,2	62,6
2.2 Autres charges d'exploitation <sup>4</sup> .....		5,6	4,7	4,1	3,7	3,8	4,2	4,0	4,0
2.3 Excédent brut d'exploitation <sup>3,5</sup> = 100 p.c. - (2.1) - (2.2) ..		29,5	32,0	32,4	35,0	35,1	33,1	34,8	33,4
3. Productivité et coût du travail (en milliers de BEF) <sup>6</sup>									
3.1 Valeur ajoutée par personne occupée .....		1.510	1.586	1.623	1.738	1.824	1.879	2.004	2.058
3.2 Frais de personnel par personne occupée .....		1.006	1.034	1.061	1.095	1.147	1.212	1.256	1.317
4. Acquisitions d'immobilisations corporelles .....		19,9	21,2	21,4	23,8	28,7	24,4	27,7	24,4
5. Rentabilité nette des capitaux propres (en p.c.) .....		9,7	9,8	9,5	10,9	13,6	8,5	10,1	8,6
6. Capitaux propres / Ensemble des moyens d'action (en p.c.) .....		31,5	33,2	33,7	33,5	33,8	34,7	35,8	36,6
<b>II. Schémas complets</b>									
Nombre de comptes annuels .....		11.244	10.887	11.232	11.661	12.339	13.420	9.103	9.103
1. Principaux flux concourant à la formation de l'épargne brute <sup>7</sup>									
1.1 Valeur ajoutée brute, y compris les subsides d'exploitation		100	100	100	100	100	100	100	100
1.2 Frais de personnel .....	-	65,3	63,2	63,2	60,7	60,4	62,1	60,5	62,1
1.3 Impôts et taxes d'exploitation .....	-	2,7	2,6	2,8	2,7	2,8	2,9	2,4	2,9
1.4 Autres charges d'exploitation .....	-	1,4	1,1	1,0	1,0	1,1	1,6	1,8	1,3
1.5 Excédent brut d'exploitation <sup>3,5</sup> .....	=	30,7	33,0	33,0	35,7	35,7	33,4	35,2	33,7
1.6 Produit des actifs financiers <sup>8</sup> .....	+	6,0	5,8	6,6	7,6	12,3	13,9	15,1	16,4
1.7 Charge des dettes .....	-	9,1	8,7	8,4	8,4	10,1	12,4	12,7	14,0
1.8 Impôts sur le résultat .....	-	3,3	4,0	3,7	3,9	3,8	3,5	3,7	3,6
1.9 Rémunération du capital .....	-	6,6	7,1	7,3	8,0	9,5	8,8	9,8	11,1
1.10 Solde des autres flux <sup>9</sup> .....	+	0,6	0,3	0,7	0,1	-0,7	-0,4	-0,3	0,3
1.11 Epargne brute <sup>5</sup> .....	=	18,3	19,3	20,9	23,1	23,9	22,1	23,8	21,7
2. Acquisitions d'immobilisations corporelles .....		19,7	20,6	20,0	21,9	26,5	27,5	26,8	24,1
3. Acquisitions d'immobilisations financières .....		8,4	10,1	11,9	16,7	24,4	27,6	27,5	23,5
4. Rentabilité nette des capitaux propres (en p.c.) .....		9,8	9,7	9,3	10,9	14,3	8,9	10,5	8,9
5. Capitaux propres / Ensemble des moyens d'action (en p.c.) .....		31,3	33,1	33,6	33,4	33,9	35,0	35,7	36,6

<sup>1</sup> Données provisoires.

<sup>2</sup> Ces ratios sont calculés sur la base des données globalisées relatives à l'ensemble des sociétés du regroupement considéré qui ont mentionné leur chiffre d'affaires.

<sup>3</sup> Le résultat brut d'exploitation et l'excédent brut d'exploitation se confondent à une rubrique près : les charges d'exploitation portées à l'actif au titre de frais de restructuration ; ces charges interviennent en déduction des charges d'exploitation dans le calcul du résultat brut d'exploitation et influencent donc favorablement celui-ci ; elles n'affectent par contre pas l'excédent brut d'exploitation.

<sup>4</sup> Les « Autres charges d'exploitation » comprennent, d'une part, les impôts et taxes relatifs à l'exploitation et, d'autre part, les autres charges d'exploitation au sens strict.

<sup>5</sup> Ce ratio peut différer légèrement de la valeur obtenue comme résultat du calcul arithmétique appliqué à ses composantes, parce que les nombres ont été arrondis.

<sup>6</sup> Ces ratios sont calculés sur la base des données globalisées relatives à l'ensemble des sociétés du regroupement considéré qui ont mentionné l'effectif de leur personnel.

<sup>7</sup> Cf. tableau XII-1b.2.

<sup>8</sup> Produit des immobilisations financières + produit des actifs financiers circulants.

<sup>9</sup> Subsides en intérêts + solde des autres produits et charges financiers + solde des produits et charges exceptionnels autres que corrections de valeur + charges portées à l'actif au titre de frais de restructuration + intervention d'associés dans la perte - bénéfice à distribuer aux administrateurs, gérants et autres allocataires.



## XII - 2a. — INDUSTRIE MANUFACTURIERE — GLOBALISATION DES BILANS APRES REPARTITION

Schémas complets et abrégés

(milliards de francs)<sup>1</sup>

	Total des entreprises						Echantillon constant <sup>2</sup>	
	1985	1986	1987	1988	1989	1990	1990	1991
Nombre de comptes annuels .....	14.039	14.038	15.065	15.771	16.531	17.346	10.349	10.349
<b>ACTIF</b>								
<b>A. Actifs immobilisés</b>								
I. Frais d'établissement .....	10,1	6,9	9,1	5,0	4,6	4,5	3,2	6,7
II. Immobilisations incorporelles .....	27,6	38,1	44,7	64,5	82,8	89,3	81,3	78,1
III. Immobilisations corporelles								
a. Terrains et constructions .....	187,9	196,5	202,7	215,8	235,4	262,3	208,4	227,1
b. Installations, machines et outillage .....	281,9	299,2	310,6	335,4	382,2	422,1	338,8	401,2
c. Mobilier et matériel roulant .....	24,9	29,9	33,0	39,7	41,6	47,8	36,0	35,8
d. Location-financement et droits similaires .....	11,7	20,0	25,4	30,9	35,1	37,8	26,5	26,4
e. Autres immobilisations corporelles .....	14,1	14,9	14,3	15,0	15,1	19,3	16,5	15,8
f. Immobilisations en cours et acomptes versés .....	39,6	39,4	40,6	48,2	68,6	125,5	112,5	111,1
Total des immobilisations corporelles	560,1	599,8	626,8	685,1	778,0	914,8	738,8	817,3
IV. Immobilisations financières .....	251,1	301,3	347,5	440,6	601,1	756,0	695,5	782,1
<b>Total des actifs immobilisés</b>	<b>848,9</b>	<b>946,1</b>	<b>1.028,0</b>	<b>1.195,2</b>	<b>1.466,5</b>	<b>1.764,6</b>	<b>1.518,9</b>	<b>1.684,2</b>
<b>B. Actifs circulants</b>								
V. Créances à plus d'un an								
a. Créances commerciales .....	14,0	17,5	9,1	10,4	8,2	10,0	8,5	7,7
b. Autres créances .....	17,9	24,7	28,6	27,2	26,1	26,7	23,4	23,2
Total des créances à plus d'un an	31,9	42,2	37,8	37,6	34,3	36,7	31,9	30,9
VI. Stocks & commandes en cours d'exécution								
a. Stocks .....	515,1	479,9	467,7	515,5	555,3	555,8	451,5	463,2
b. Commandes en cours d'exécution .....	61,0	62,9	57,4	56,9	62,9	67,9	55,3	67,5
Total des stocks et commandes en cours d'exécution	576,1	542,8	525,1	572,4	618,2	623,8	506,8	530,7
VII. Créances à un an au plus								
a. Créances commerciales .....	687,3	673,1	644,8	723,6	797,9	793,1	633,9	643,7
b. Autres créances .....	115,4	148,2	121,6	154,7	224,9	217,9	180,1	184,6
Total des créances à un an au plus	802,7	821,3	766,3	878,3	1.022,8	1.011,1	814,0	828,3
VIII. Placements de trésorerie .....	103,9	134,4	166,4	167,6	201,9	220,6	192,0	152,6
IX. Valeurs disponibles .....	59,3	66,3	68,2	80,1	92,9	90,9	70,9	75,4
X. Comptes de régularisation .....	17,0	17,0	16,8	18,4	20,1	23,0	18,4	19,7
<b>Total des actifs circulants</b>	<b>1.591,0</b>	<b>1.624,0</b>	<b>1.580,6</b>	<b>1.754,4</b>	<b>1.990,2</b>	<b>2.006,0</b>	<b>1.634,1</b>	<b>1.637,6</b>
<b>TOTAL DU BILAN</b>	<b>2.439,9</b>	<b>2.570,1</b>	<b>2.608,6</b>	<b>2.949,6</b>	<b>3.456,7</b>	<b>3.770,6</b>	<b>3.152,9</b>	<b>3.321,8</b>

<b>PASSIF</b>								
<b>A. Capitaux propres</b>								
I. Capital .....	487,4	527,3	504,3	546,1	600,8	677,4	547,3	571,5
II. Primes d'émission .....	31,1	35,6	40,9	44,5	50,9	53,0	50,4	53,3
III. Plus-values de réévaluation .....	29,7	31,1	27,0	23,1	21,2	21,2	16,7	19,4
IV. Réserves								
a. Réserve légale .....	20,8	22,6	23,4	27,6	29,9	31,9	27,6	29,1
b. Réserves indisponibles .....	15,9	15,2	15,4	14,6	15,8	16,3	13,2	13,0
c. Réserves immunisées .....	67,6	71,0	76,1	77,2	128,3	141,1	124,9	129,1
d. Réserves disponibles .....	178,4	201,1	219,5	237,3	296,7	320,1	268,1	290,7
Total des réserves	282,7	309,9	334,4	356,7	470,7	509,4	433,7	462,0
V. Bénéfice reporté .....	74,7	90,7	112,1	139,4	179,0	199,2	175,2	183,8
Perte reportée .....	- 69,9	- 76,5	- 76,9	- 83,2	- 81,3	- 98,1	- 60,6	- 85,7
VI. Subsidés en capital .....	20,5	20,3	19,1	18,7	20,4	23,2	17,9	15,7
<b>Total des capitaux propres</b>	<b>856,3</b>	<b>938,3</b>	<b>960,9</b>	<b>1.045,2</b>	<b>1.261,7</b>	<b>1.385,3</b>	<b>1.180,7</b>	<b>1.220,0</b>
<b>B. VII. Provisions et impôts différés</b>								
a. Provisions pour risques et charges .....	92,6	106,3	113,1	133,7	129,7	142,6	130,5	135,3
b. Impôts différés .....								3,0
<b>Total provisions et impôts différés</b>	<b>92,6</b>	<b>106,3</b>	<b>113,1</b>	<b>133,7</b>	<b>129,7</b>	<b>142,6</b>	<b>130,5</b>	<b>138,3</b>
<b>C. Dettes</b>								
VIII. Dettes à plus d'un an								
a. Dettes financières .....	279,5	324,0	366,9	420,6	513,3	632,5	533,0	577,2
dont : établissements de crédit <sup>3</sup> .....	(173,6)	(198,9)	(213,4)	(229,1)	(263,4)	(313,5)	(246,8)	(234,4)
b. Dettes commerciales .....	6,5	4,6	4,0	2,9	3,3	4,0	3,5	2,6
c. Acomptes reçus sur commandes .....	8,3	8,9	5,4	5,7	8,8	12,2	11,1	9,3
d. Autres dettes .....	34,2	36,2	47,8	67,0	64,1	69,9	62,2	68,2
Total des dettes à plus d'un an	328,4	373,7	424,1	496,2	589,5	718,5	609,8	657,4
IX. Dettes à un an au plus								
a. Dettes à plus d'un an échéant dans l'année .....	57,0	58,1	70,4	103,4	115,0	131,8	111,8	136,6
b. Dettes financières .....	233,3	216,0	187,1	197,4	279,2	286,0	235,1	259,2
dont : établissements de crédit <sup>3</sup> .....	(185,7)	(176,0)	(143,6)	(160,9)	(215,7)	(207,3)	(164,4)	(139,3)
c. Dettes commerciales .....	508,6	485,5	480,3	571,4	629,8	634,8	498,6	507,7
d. Acomptes reçus sur commandes .....	51,1	51,8	47,3	49,9	54,1	64,3	54,4	65,9
e. Dettes fiscales, salariales et sociales .....	172,3	180,1	180,6	190,1	204,3	208,7	169,2	175,8
f. Autres dettes .....	96,5	120,1	106,6	121,1	146,5	146,2	120,6	121,7
Total des dettes à un an au plus	1.118,9	1.111,6	1.072,3	1.233,4	1.428,9	1.471,8	1.189,7	1.266,9
X. Comptes de régularisation .....	43,7	40,2	38,1	41,1	46,9	52,3	42,2	39,3
<b>Total des dettes</b>	<b>1.491,1</b>	<b>1.525,6</b>	<b>1.534,5</b>	<b>1.770,6</b>	<b>2.065,3</b>	<b>2.242,6</b>	<b>1.841,7</b>	<b>1.963,5</b>

<sup>1</sup> Une rubrique totalisante peut différer légèrement de la somme des rubriques qui la composent parce que les montants ont été arrondis.

<sup>2</sup> Données provisoires.

<sup>3</sup> Etablissements de crédit, dettes de location-financement et assimilées.

## XII - 2b. 1. — INDUSTRIE MANUFACTURIERE — GLOBALISATION DES FLUX DE RESULTATS

Schémas complets et abrégés

(milliards de francs)<sup>1</sup>

	Total des entreprises							Echantillon constant <sup>2</sup>	
	Opérateur	1985	1986	1987	1988	1989	1990	1990	1991
Nombre de comptes annuels .....		14.039	14.038	15.065	15.771	16.531	17.346	10.349	10.349
<b>FLUX DE RESULTATS</b>									
Valeur ajoutée brute, y compris les subsides d'exploitation .....		1.081,4	1.157,3	1.161,1	1.256,2	1.322,8	1.381,1	1.126,4	1.127,1
Frais de personnel .....	-	735,4	754,8	753,3	781,8	819,6	888,5	712,7	746,3
Amortissements et réductions de valeur sur frais d'établissement, sur immobilisations incorporelles et corporelles .....	-	150,3	168,6	187,0	215,7	234,3	254,5	208,0	216,5
Réductions de valeur nettes sur stocks, sur commandes en cours d'exécution et sur créances commerciales .....	-	7,5	10,3	7,1	7,8	6,5	6,6	4,9	6,5
Provisions nettes pour risques et charges .....	-	5,7	6,6	12,0	11,2	4,5	2,5	2,5	-4,0
Autres charges d'exploitation <sup>3</sup> .....	-	34,7	33,1	30,9	29,2	29,0	36,5	30,9	32,6
Charges d'exploitation portées à l'actif au titre de frais de restructuration .....	+	1,1	1,2	2,0	3,2	0,9	1,3	1,0	1,1
<b>Résultat d'exploitation</b>	=	<b>148,9</b>	<b>185,1</b>	<b>172,8</b>	<b>213,7</b>	<b>229,8</b>	<b>193,8</b>	<b>168,3</b>	<b>130,3</b>
Produits financiers .....	+	78,0	82,0	76,2	86,0	139,0	145,2	129,4	124,9
Charges financières .....	-	107,3	111,4	95,1	97,4	136,8	158,7	131,8	139,5
<b>Résultat courant avant impôts</b>	=	<b>119,6</b>	<b>155,7</b>	<b>153,9</b>	<b>202,3</b>	<b>232,0</b>	<b>180,4</b>	<b>165,9</b>	<b>115,8</b>
Produits exceptionnels .....	+	29,9	36,2	34,2	38,8	113,2	45,9	38,6	47,7
Charges exceptionnelles .....	-	30,4	48,4	46,3	65,9	50,9	52,3	40,5	57,3
<b>Résultat de l'exercice avant impôts</b>	=	<b>119,1</b>	<b>143,5</b>	<b>141,8</b>	<b>175,2</b>	<b>294,3</b>	<b>174,1</b>	<b>164,0</b>	<b>106,2</b>
Transfert net (+) ou prélèvement net (-) aux impôts différés .....	-								0,3
Impôts sur le résultat .....	-	41,9	56,6	53,7	60,0	58,7	50,2	41,5	36,3
<b>Résultat de l'exercice</b>	=	<b>77,2</b>	<b>86,9</b>	<b>88,1</b>	<b>115,2</b>	<b>235,6</b>	<b>123,8</b>	<b>122,4</b>	<b>69,6</b>
Transfert net aux réserves immunisées .....	-	8,8	5,2	9,3	12,1	55,4	8,7	8,0	4,4
Bénéfice reporté de l'exercice précédent .....	+	65,8	74,7	88,2	104,7	134,6	171,0	150,1	174,9
Perte reportée de l'exercice précédent .....	-	77,2	64,7	70,9	73,9	68,3	76,1	51,0	60,5
<b>RESULTAT A AFFECTER</b>	=	<b>57,0</b>	<b>91,7</b>	<b>96,1</b>	<b>133,9</b>	<b>246,5</b>	<b>210,1</b>	<b>213,5</b>	<b>179,7</b>
<b>AFFECTATIONS ET PRELEVEMENTS</b>									
Prélèvements nets sur (+) ou affectations nettes (-) aux capitaux propres .....	+	-8,9	-36,4	-38,9	-66,5	-167,7	-134,2	-143,4	-111,2
Intervention d'associés dans la perte .....	+	1,7	0,9	0,6	0,2	0,2	0,4	0,1	0,2
Bénéfice à distribuer .....	-	49,8	56,2	57,8	67,6	79,0	76,3	70,2	68,7
dont : rémunération du capital .....		(47,3)	(50,7)	(51,5)	(61,9)	(73,2)	(71,3)	(67,0)	(66,7)

<sup>1</sup> Les soldes qui apparaissent dans ce tableau peuvent s'écarter légèrement de la différence entre les montants des rubriques qui interviennent dans leur calcul parce que les nombres ont été arrondis.

<sup>2</sup> Données provisoires.

<sup>3</sup> Les « Autres charges d'exploitation » comprennent, d'une part, les impôts et taxes relatifs à l'exploitation et, d'autre part, les autres charges d'exploitation au sens strict.

## XII - 2b. 2. — INDUSTRIE MANUFACTURIERE — GLOBALISATION DES FLUX DE RESULTATS

Schémas complets

(milliards de francs)<sup>1</sup>

	Total des entreprises							Echantillon constant <sup>2</sup>	
	Opérateur	1985	1986	1987	1988	1989	1990	1990	1991
Nombre de comptes annuels .....		3.261	3.193	3.233	3.298	3.417	3.631	2.612	2.612
<b>FLUX DE RESULTATS CONCOURANT A LA FORMATION DE L'EPARGNE BRUTE</b>									
Valeur ajoutée brute avant subsides d'exploitation .....		972,0	1.031,7	1.030,4	1.118,4	1.178,8	1.231,9	1.035,7	1.030,9
Subsides d'exploitation .....	+	7,7	10,7	10,2	8,7	6,8	4,7	3,9	4,8
<b>Valeur ajoutée brute, y compris les subsides d'exploitation</b>	<b>=</b>	<b>979,7</b>	<b>1.042,5</b>	<b>1.040,6</b>	<b>1.127,1</b>	<b>1.185,6</b>	<b>1.236,6</b>	<b>1.039,6</b>	<b>1.035,7</b>
Frais de personnel .....	-	663,9	674,8	669,1	692,7	724,5	787,2	652,2	681,7
Impôts et taxes relatifs à l'exploitation .....	-	14,2	15,9	16,8	16,4	17,6	21,9	18,4	19,8
Autres charges d'exploitation .....	-	11,2	10,5	9,4	9,3	8,6	11,6	10,9	11,1
<b>Excédent brut d'exploitation</b>	<b>=</b>	<b>290,4</b>	<b>341,2</b>	<b>345,4</b>	<b>408,7</b>	<b>434,9</b>	<b>415,9</b>	<b>358,1</b>	<b>323,1</b>
Produit des immobilisations financières .....	+	15,1	16,5	20,2	25,3	52,6	53,3	52,4	53,4
Produit des actifs financiers circulants .....	+	18,7	19,9	18,8	21,3	44,4	47,3	43,0	37,6
Subsides en intérêts .....	+	2,7	2,5	2,4	2,4	2,2	2,3	1,6	1,5
Charge des dettes .....	-	60,3	57,2	52,5	54,3	70,2	93,0	79,0	92,0
Solde des autres produits et charges financiers .....	+	- 9,3	- 14,6	- 11,0	- 8,8	- 24,7	- 24,5	- 22,3	- 15,9
Solde des produits et charges exceptionnels autres que corrections de valeur .....	+	0,5	5,2	- 2,2	- 4,8	1,3	0,3	- 0,4	- 3,3
Charges portées à l'actif au titre de frais de restructuration .....	+	4,0	4,2	4,9	7,4	1,5	1,9	1,6	4,0
Impôts sur le résultat .....	-	39,2	52,9	49,6	55,8	53,6	44,9	38,2	33,1
Intervention d'associés dans la perte .....	+	1,4	0,8	0,6	0,2	0,1	0,3	0,1	0,2
Bénéfice à distribuer .....	-	47,3	53,3	54,4	64,0	75,0	73,1	68,2	66,7
dont : rémunération du capital .....		(46,3)	(49,3)	(49,7)	(60,0)	(70,8)	(69,5)	(65,8)	(65,5)
<b>EPARGNE BRUTE</b>	<b>=</b>	<b>176,7</b>	<b>212,2</b>	<b>222,6</b>	<b>277,6</b>	<b>313,5</b>	<b>285,8</b>	<b>248,7</b>	<b>208,8</b>
<b>COMPOSITION DE L'EPARGNE BRUTE</b>									
Résultat net après impôts .....		71,4	78,7	79,2	104,3	225,5	117,0	117,3	65,5
Amortissements d'exploitation .....	+	140,2	155,8	171,6	197,4	213,2	231,2	194,2	201,7
Amortissements nets exceptionnels .....	+	4,0	10,1	3,7	15,8	6,0	3,8	2,4	3,6
Provisions et impôts différés nets .....	+	11,3	20,0	19,2	26,3	8,9	7,3	6,7	7,0
Réductions de valeurs nettes .....	+	12,9	17,3	21,9	19,5	24,9	20,3	14,7	26,0
Plus-values nettes réalisées et subsides reçus en capital .....	-	17,2	17,1	19,2	21,8	90,0	21,1	18,6	28,4
Intervention d'associés dans la perte .....	+	1,4	0,8	0,6	0,2	0,1	0,3	0,1	0,2
Bénéfice à distribuer .....	-	47,3	53,3	54,4	64,0	75,0	73,1	68,2	66,7

<sup>1</sup> Les soldes et rubriques totalisantes peuvent s'écarter légèrement de la différence entre les montants des rubriques qui interviennent dans leur calcul parce que les nombres ont été arrondis.

<sup>2</sup> Données provisoires.

## XII - 2c. — INDUSTRIE MANUFACTURIERE — GLOBALISATION DES FLUX D'INVESTISSEMENTS

(milliards de francs)

	Total des entreprises						Echantillon constant <sup>1</sup>	
	1985	1986	1987	1988	1989	1990	1990	1991
<b>I. Schémas complets et abrégés</b>								
<i>Nombre de comptes annuels</i> .....	14.039	14.038	15.065	15.771	16.531	17.346	10.349	10.349
<b>A. Immobilisations incorporelles</b>								
Acquisitions, y compris la production immobilisée .....	24,1	35,5	39,0	62,9	52,5	48,6	44,2	39,1
Cessions et retraits (valeur nette comptable) .....	2,1	1,0	1,2	2,9	5,4	0,8	0,3	4,2
<b>B. Immobilisations corporelles</b>								
Acquisitions, y compris la production immobilisée .....	183,7	221,0	217,9	263,1	323,4	373,4	297,5	264,0
Cessions et retraits (valeur nette comptable) .....	16,9	27,8	16,4	24,5	35,6	23,3	13,9	16,1
<b>C. Immobilisations financières</b>								
Acquisitions .....	77,3	92,9	121,9	158,2	275,0	263,4	246,8	186,8
Cessions (valeur nette comptable) .....	24,2	34,0	34,1	38,8	75,8	82,2	74,0	86,5
<b>II. Schémas complets</b>								
<i>Nombre de comptes annuels</i> .....	3.261	3.193	3.233	3.298	3.417	3.631	2.612	2.612
<b>A. Immobilisations incorporelles</b>								
Acquisitions, y compris la production immobilisée .....	23,3	34,4	37,7	61,4	49,8	46,7	43,0	38,7
Cessions et retraits (valeur nette comptable) .....	2,0	1,0	1,2	2,8	5,3	0,7	0,3	4,1
<b>B. Immobilisations corporelles</b>								
Acquisitions, y compris la production immobilisée .....	167,8	198,8	191,9	229,4	286,1	334,9	274,8	244,2
Cessions et retraits (valeur nette comptable) .....	15,0	26,5	15,0	22,9	33,5	21,4	13,0	14,9
<b>C. Immobilisations financières</b>								
Acquisitions .....	76,6	91,7	120,5	154,4	269,3	259,9	245,1	185,4
Cessions (valeur nette comptable) .....	24,0	33,7	33,7	38,3	74,8	80,3	72,9	86,0

<sup>1</sup> Données provisoires.

**XII - 2d. — INDUSTRIE MANUFACTURIERE — RATIOS CALCULES SUR LA BASE DES GLOBALISATIONS DE COMPTES ANNUELS**

(en p.c. de la valeur ajoutée, sauf indication contraire)

	Opérateur	Total des entreprises						Echantillon constant <sup>1</sup>	
		1985	1986	1987	1988	1989	1990	1990	1991
<b>I. Schémas complets et abrégés</b>									
Nombre de comptes annuels .....		14.039	14.038	15.065	15.771	16.531	17.346	10.349	10.349
1. Marges sur ventes (en p.c.) <sup>2</sup>									
1.1 Résultat brut d'exploitation <sup>3</sup> / Chiffre d'affaires .....		8,3	9,9	10,2	11,0	10,7	9,9	10,5	9,6
1.2 Résultat net d'exploitation / Chiffre d'affaires .....		4,0	4,9	4,7	5,3	5,2	4,2	4,6	3,6
2. Répartition primaire de la valeur ajoutée									
2.1 Frais de personnel .....		68,0	65,2	64,9	62,2	62,0	64,3	63,3	66,2
2.2 Autres charges d'exploitation <sup>4</sup> .....		3,2	2,9	2,6	2,4	2,2	2,6	2,7	2,9
2.3 Excédent brut d'exploitation <sup>3,5</sup> = 100 p.c. - (2.1) - (2.2) ..		28,8	31,9	32,5	35,4	35,8	33,0	34,0	30,9
3. Productivité et coût du travail (en milliers de BEF) <sup>6</sup>									
3.1 Valeur ajoutée par personne occupée .....		1.532	1.655	1.718	1.847	1.961	2.000	2.095	2.106
3.2 Frais de personnel par personne occupée .....		1.044	1.082	1.118	1.154	1.215	1.293	1.332	1.400
4. Acquisitions d'immobilisations corporelles .....		17,0	19,1	18,8	20,9	24,5	27,0	26,4	23,4
5. Rentabilité nette des capitaux propres (en p.c.) .....		9,0	9,3	9,2	11,0	18,7	8,9	10,4	5,7
6. Capitaux propres / Ensemble des moyens d'action (en p.c.) ...		35,1	36,5	36,8	35,5	36,5	36,7	37,4	36,7
<b>II. Schémas complets</b>									
Nombre de comptes annuels .....		3.261	3.193	3.233	3.298	3.417	3.631	2.612	2.612
1. Principaux flux concourant à la formation de l'épargne brute <sup>7</sup>									
1.1 Valeur ajoutée brute, y compris les subsides d'exploitation		100	100	100	100	100	100	100	100
1.2 Frais de personnel .....	-	67,8	64,7	64,3	61,5	61,1	63,7	62,7	65,8
1.3 Impôts et taxes d'exploitation .....	-	1,5	1,5	1,6	1,5	1,5	1,8	1,8	1,9
1.4 Autres charges d'exploitation .....	-	1,1	1,0	0,9	0,8	0,7	0,9	1,0	1,1
1.5 Excédent brut d'exploitation <sup>3,5</sup> .....	=	29,6	32,7	33,2	36,3	36,7	33,6	34,4	31,2
1.6 Produit des actifs financiers <sup>8</sup> .....	+	3,5	3,5	3,7	4,1	8,2	8,1	5,0	5,2
1.7 Charge des dettes .....	-	6,2	5,5	5,0	4,8	5,9	7,5	7,6	8,9
1.8 Impôts sur le résultat .....	-	4,0	5,1	4,8	4,9	4,5	3,6	3,7	3,2
1.9 Rémunération du capital .....	-	4,7	4,7	4,8	5,3	6,0	5,6	6,3	6,3
1.10 Solde des autres flux <sup>9</sup> .....	+	- 0,2	- 0,5	- 0,9	- 0,8	- 2,0	- 1,9	- 2,0	- 1,5
1.11 Epargne brute <sup>5</sup> .....	=	18,0	20,4	21,4	24,6	26,5	23,1	23,9	20,2
2. Acquisitions d'immobilisations corporelles .....		17,1	19,1	18,4	20,4	24,1	27,1	26,4	23,6
3. Acquisitions d'immobilisations financières .....		7,8	8,8	11,6	13,7	22,7	21,0	23,6	17,9
4. Rentabilité nette des capitaux propres (en p.c.) .....		8,9	9,0	8,9	10,8	19,3	9,1	10,5	5,7
5. Capitaux propres / Ensemble des moyens d'action (en p.c.) ...		35,1	36,6	37,0	35,5	36,7	36,9	37,5	36,7

<sup>1</sup> Données provisoires.

<sup>2</sup> Ces ratios sont calculés sur la base des données globalisées relatives à l'ensemble des sociétés du regroupement considéré qui ont mentionné leur chiffre d'affaires.

<sup>3</sup> Le résultat brut d'exploitation et l'excédent brut d'exploitation se confondent à une rubrique près : les charges d'exploitation portées à l'actif au titre de frais de restructuration ; ces charges interviennent en déduction des charges d'exploitation dans le calcul du résultat brut d'exploitation et influencent donc favorablement celui-ci ; elles n'affectent par contre pas l'excédent brut d'exploitation.

<sup>4</sup> Les « Autres charges d'exploitation » comprennent, d'une part, les impôts et taxes relatifs à l'exploitation et, d'autre part, les autres charges d'exploitation au sens strict.

<sup>5</sup> Ce ratio peut différer légèrement de la valeur obtenue comme résultat du calcul arithmétique appliqué à ses composantes, parce que les nombres ont été arrondis.

<sup>6</sup> Ces ratios sont calculés sur la base des données globalisées relatives à l'ensemble des sociétés du regroupement considéré qui ont mentionné l'effectif de leur personnel.

<sup>7</sup> Cf. tableau XII-1b.2.

<sup>8</sup> Produit des immobilisations financières + produit des actifs financiers circulants.

<sup>9</sup> Subsides en intérêts + solde des autres produits et charges financiers + solde des produits et charges exceptionnels autres que corrections de valeur + charges portées à l'actif au titre de frais de restructuration + intervention d'associés dans la perte - bénéfice à distribuer aux administrateurs, gérants et autres allocataires.

## XII - 3a. — COMMERCE — GLOBALISATION DES BILANS APRES REPARTITION

Schémas complets et abrégés

(milliards de francs)<sup>1</sup>

	Total des entreprises						Echantillon constant <sup>2</sup>	
	1985	1986	1987	1988	1989	1990	1990	1991
Nombre de comptes annuels .....	39.634	39.956	45.067	48.042	51.113	55.270	29.368	29.368
<b>ACTIF</b>								
<b>A. Actifs immobilisés</b>								
I. Frais d'établissement .....	3,0	2,9	2,8	2,1	1,8	2,3	1,5	1,6
II. Immobilisations incorporelles .....	13,3	14,7	16,4	19,6	22,5	24,3	14,8	12,9
III. Immobilisations corporelles								
a. Terrains et constructions .....	101,7	109,3	126,3	143,1	173,7	200,1	131,6	146,5
b. Installations, machines et outillage .....	54,1	57,2	64,3	74,2	90,7	92,6	58,6	61,0
c. Mobilier et matériel roulant .....	26,7	30,7	35,3	39,8	45,2	49,3	30,6	31,7
d. Location-financement et droits similaires .....	14,3	14,7	16,4	18,1	20,8	24,3	17,7	18,5
e. Autres immobilisations corporelles .....	18,0	19,6	21,5	22,9	26,7	33,1	23,8	27,3
f. Immobilisations en cours et acomptes versés .....	4,5	4,1	6,3	11,5	10,1	10,2	6,7	5,2
Total des immobilisations corporelles	219,3	235,6	270,3	309,7	367,2	409,6	269,0	290,2
IV. Immobilisations financières .....	135,4	172,5	174,4	211,7	275,9	355,1	273,6	327,9
<b>Total des actifs immobilisés</b>	<b>371,1</b>	<b>425,6</b>	<b>463,8</b>	<b>543,0</b>	<b>667,4</b>	<b>791,4</b>	<b>558,9</b>	<b>632,6</b>
<b>B. Actifs circulants</b>								
V. Créances à plus d'un an								
a. Créances commerciales .....	19,3	25,3	27,3	30,0	32,1	23,3	22,5	25,1
b. Autres créances .....	7,3	8,7	9,7	9,2	15,5	10,9	7,0	6,2
Total des créances à plus d'un an	26,6	34,0	37,0	39,2	47,6	34,2	29,5	31,3
VI. Stocks & commandes en cours d'exécution								
a. Stocks .....	390,7	402,6	423,1	470,6	513,1	546,2	370,0	386,4
b. Commandes en cours d'exécution .....	4,7	3,9	3,0	5,7	5,8	5,7	3,4	3,8
Total des stocks et commandes en cours d'exécution	395,3	406,5	426,2	476,3	518,9	551,9	373,3	390,2
VII. Créances à un an au plus								
a. Créances commerciales .....	543,9	502,7	525,4	594,7	656,8	675,2	473,0	487,8
b. Autres créances .....	78,5	76,2	81,5	90,9	115,0	115,9	75,7	90,5
Total des créances à un an au plus	622,4	578,9	606,9	685,6	771,7	791,0	548,7	578,3
VIII. Placements de trésorerie .....	72,4	67,9	86,5	101,5	120,1	122,9	104,8	94,3
IX. Valeurs disponibles .....	88,3	91,2	95,3	102,9	116,7	124,5	82,7	84,0
X. Comptes de régularisation .....	16,1	15,7	17,4	21,1	24,0	26,4	19,2	21,3
<b>Total des actifs circulants</b>	<b>1.221,2</b>	<b>1.194,3</b>	<b>1.269,3</b>	<b>1.426,7</b>	<b>1.599,1</b>	<b>1.651,0</b>	<b>1.158,2</b>	<b>1.199,4</b>
<b>TOTAL DU BILAN</b>	<b>1.592,2</b>	<b>1.619,9</b>	<b>1.733,2</b>	<b>1.969,7</b>	<b>2.266,5</b>	<b>2.442,4</b>	<b>1.717,0</b>	<b>1.832,0</b>

<b>PASSIF</b>								
<b>A. Capitaux propres</b>								
I. Capital .....	222,0	251,1	259,9	279,1	312,8	348,6	241,4	263,4
II. Primes d'émission .....	3,6	6,5	8,7	10,1	23,5	26,5	20,9	29,3
III. Plus-values de réévaluation .....	7,0	6,7	6,6	6,1	6,5	6,5	3,4	3,7
IV. Réserves								
a. Réserve légale .....	12,2	13,7	14,6	16,1	18,0	19,2	14,5	16,0
b. Réserves indisponibles .....	7,9	8,3	7,9	8,3	8,9	8,9	6,9	7,3
c. Réserves immunisées .....	25,4	24,5	29,2	35,5	44,3	47,5	34,8	31,2
d. Réserves disponibles .....	105,6	116,3	126,9	138,8	155,0	163,8	112,9	123,8
Total des réserves	151,1	162,8	178,7	198,6	226,1	239,4	169,1	178,3
V. Bénéfice reporté .....	65,4	77,5	76,2	88,2	97,3	111,4	78,8	95,8
Perte reportée .....	- 55,1	- 56,2	- 59,1	- 54,7	- 61,7	- 73,3	- 38,9	- 47,5
VI. Subsidés en capital .....	1,8	1,9	2,3	2,3	2,4	2,3	1,6	1,4
<b>Total des capitaux propres</b>	<b>395,7</b>	<b>450,3</b>	<b>473,2</b>	<b>529,7</b>	<b>607,0</b>	<b>661,3</b>	<b>476,2</b>	<b>524,6</b>
<b>B. VII. Provisions et impôts différés</b>								
a. Provisions pour risques et charges .....	22,8	22,7	25,0	26,9	31,8	30,9	23,6	25,9
b. Impôts différés .....								0,3
<b>Total provisions et impôts différés</b>	<b>22,8</b>	<b>22,7</b>	<b>25,0</b>	<b>26,9</b>	<b>31,8</b>	<b>30,9</b>	<b>23,6</b>	<b>26,2</b>
<b>C. Dettes</b>								
VIII. Dettes à plus d'un an								
a. Dettes financières .....	115,3	138,2	166,4	190,4	249,4	295,3	205,6	220,6
dont : établissements de crédit <sup>3</sup> .....	(76,8)	(95,4)	(117,2)	(134,7)	(163,6)	(194,7)	(134,6)	(137,1)
b. Dettes commerciales .....	4,6	3,8	3,5	3,2	3,0	4,6	3,4	4,0
c. Acomptes reçus sur commandes .....	1,0	1,2	0,8	0,2	0,5	0,5	0,4	0,4
d. Autres dettes .....	27,7	25,2	23,3	25,6	32,4	32,6	21,4	25,3
Total des dettes à plus d'un an	148,5	168,4	194,0	219,4	285,2	332,9	230,8	250,3
IX. Dettes à un an au plus								
a. Dettes à plus d'un an échéant dans l'année .....	19,1	20,3	26,7	35,1	43,8	45,4	31,3	36,7
b. Dettes financières .....	234,0	199,7	220,1	263,5	310,8	341,3	254,4	260,0
dont : établissements de crédit <sup>3</sup> .....	(207,2)	(183,8)	(200,4)	(224,6)	(272,2)	(282,7)	(202,6)	(207,1)
c. Dettes commerciales .....	563,5	541,0	567,1	641,3	690,2	718,1	484,3	494,7
d. Acomptes reçus sur commandes .....	13,2	13,1	12,3	16,9	16,4	19,0	13,1	13,5
e. Dettes fiscales, salariales et sociales .....	73,4	77,3	82,9	89,2	99,9	106,7	75,8	82,1
f. Autres dettes .....	99,9	103,5	108,5	121,1	149,4	149,0	98,9	113,6
Total des dettes à un an au plus	1.003,1	954,8	1.017,7	1.167,2	1.310,4	1.379,5	957,8	1.000,6
X. Comptes de régularisation .....	22,1	23,7	23,3	26,4	32,1	37,7	28,6	30,3
<b>Total des dettes</b>	<b>1.173,7</b>	<b>1.146,9</b>	<b>1.235,0</b>	<b>1.413,0</b>	<b>1.627,8</b>	<b>1.750,1</b>	<b>1.217,2</b>	<b>1.281,2</b>

<sup>1</sup> Une rubrique totalisante peut différer légèrement de la somme des rubriques qui la composent parce que les montants ont été arrondis.

<sup>2</sup> Données provisoires.

<sup>3</sup> Etablissements de crédit, dettes de location-financement et assimilées.



## XII - 3b. 1. — COMMERCE — GLOBALISATION DES FLUX DE RESULTATS

Schémas complets et abrégés

(milliards de francs)<sup>1</sup>

	Total des entreprises							Echantillon constant <sup>2</sup>	
	Opérateur	1985	1986	1987	1988	1989	1990	1990	1991
Nombre de comptes annuels .....		39.634	39.956	45.067	48.042	51.113	55.270	29.368	29.368
<b>FLUX DE RESULTATS</b>									
Valeur ajoutée brute, y compris les subsides d'exploitation .....		496,6	525,4	549,6	609,2	663,7	706,3	488,6	516,2
Frais de personnel .....	-	313,0	323,5	343,3	364,3	400,7	431,3	297,6	318,2
Amortissements et réductions de valeur sur frais d'établissement, sur immobilisations incorporelles et corporelles .....	-	46,4	51,7	59,3	71,1	82,2	90,6	61,1	66,6
Réductions de valeur nettes sur stocks, sur commandes en cours d'exécution et sur créances commerciales .....	-	5,9	6,2	5,2	6,2	6,6	7,0	4,4	5,0
Provisions nettes pour risques et charges .....	-	3,0	2,5	2,6	2,2	1,4	1,6	1,4	1,0
Autres charges d'exploitation <sup>3</sup> .....	-	61,1	53,8	51,0	50,6	55,9	59,2	34,1	35,0
Charges d'exploitation portées à l'actif au titre de frais de restructuration .....	+	1,1	1,1	0,9	0,5	0,6	0,6	0,5	0,5
<b>Résultat d'exploitation</b> .....	=	<b>68,3</b>	<b>88,8</b>	<b>89,1</b>	<b>115,3</b>	<b>117,5</b>	<b>117,1</b>	<b>90,4</b>	<b>90,8</b>
Produits financiers .....	+	62,3	56,1	53,0	51,4	78,5	91,6	68,4	66,4
Charges financières .....	-	65,2	64,2	60,9	68,7	93,2	112,2	75,9	81,9
<b>Résultat courant avant impôts</b> .....	=	<b>65,4</b>	<b>80,7</b>	<b>81,2</b>	<b>98,0</b>	<b>102,8</b>	<b>96,5</b>	<b>82,9</b>	<b>75,3</b>
Produits exceptionnels .....	+	14,4	17,1	19,2	24,6	30,2	24,9	18,0	26,0
Charges exceptionnelles .....	-	13,5	19,5	18,4	24,2	24,3	20,3	14,4	12,2
<b>Résultat de l'exercice avant impôts</b> .....	=	<b>66,3</b>	<b>78,3</b>	<b>82,0</b>	<b>98,4</b>	<b>108,7</b>	<b>101,1</b>	<b>86,5</b>	<b>89,1</b>
Transfert net (+) ou prélèvement net (-) aux impôts différés .....	-								0,1
Impôts sur le résultat .....	-	21,4	25,2	27,3	30,4	32,4	36,7	28,0	27,9
<b>Résultat de l'exercice</b> .....	=	<b>44,9</b>	<b>53,1</b>	<b>54,7</b>	<b>68,0</b>	<b>76,3</b>	<b>64,4</b>	<b>58,5</b>	<b>61,1</b>
Transfert net aux réserves immunisées .....	-	2,6	1,7	5,5	8,0	7,6	5,8	5,6	-1,1
Bénéfice reporté de l'exercice précédent .....	+	53,7	64,3	66,6	78,6	87,2	95,2	66,8	78,1
Perte reportée de l'exercice précédent .....	-	47,3	50,1	52,9	50,4	54,9	58,3	33,4	38,9
<b>RESULTAT A AFFECTER</b> .....	=	<b>48,7</b>	<b>65,6</b>	<b>62,9</b>	<b>88,2</b>	<b>100,9</b>	<b>95,5</b>	<b>86,3</b>	<b>101,3</b>
<b>AFFECTATIONS ET PRELEVEMENTS</b>									
Prélèvements nets sur (+) ou affectations nettes (-) aux capitaux propres .....	+	21,0	35,8	31,5	49,9	51,0	- 54,6	- 51,2	- 59,0
Intervention d'associés dans la perte .....	+	1,4	1,5	1,3	1,0	0,8	0,8	0,4	0,5
Bénéfice à distribuer .....	-	29,1	31,3	32,7	39,3	50,7	41,6	35,6	42,8
dont : rémunération du capital .....		(24,5)	(26,7)	(27,8)	(33,2)	(45,1)	(36,5)	(32,2)	(39,7)

<sup>1</sup> Les soldes qui apparaissent dans ce tableau peuvent s'écarter légèrement de la différence entre les montants des rubriques qui interviennent dans leur calcul parce que les nombres ont été arrondis.

<sup>2</sup> Données provisoires.

<sup>3</sup> Les « Autres charges d'exploitation » comprennent, d'une part, les impôts et taxes relatifs à l'exploitation et, d'autre part, les autres charges d'exploitation au sens strict.

## XII - 3b. 2. — COMMERCE — GLOBALISATION DES FLUX DE RESULTATS

Schémas complets

(milliards de francs)<sup>1</sup>

	Total des entreprises							Echantillon constant <sup>2</sup>	
	Opérateur	1985	1986	1987	1988	1989	1990	1990	1991
Nombre de comptes annuels .....		4.446	4.178	4.282	4.416	4.635	4.966	3.180	3.180
<b>FLUX DE RESULTATS CONOURANT A LA FORMATION DE L'EPARGNE BRUTE</b>									
Valeur ajoutée brute avant subsides d'exploitation .....		347,7	359,6	368,7	413,4	455,2	474,9	353,7	370,0
Subsides d'exploitation .....	+	2,0	1,7	2,9	5,3	3,4	3,1	2,8	4,2
<b>Valeur ajoutée brute, y compris les subsides d'exploitation</b>	<b>=</b>	<b>349,7</b>	<b>361,3</b>	<b>371,6</b>	<b>418,7</b>	<b>458,5</b>	<b>478,0</b>	<b>356,5</b>	<b>374,2</b>
Frais de personnel .....	-	225,8	224,8	233,2	246,5	273,3	287,5	214,7	228,1
Impôts et taxes relatifs à l'exploitation .....	-	32,0	30,9	34,2	36,7	41,4	40,7	21,6	27,0
Autres charges d'exploitation .....	-	6,4	4,8	4,1	4,2	6,2	9,8	8,1	3,2
<b>Excédent brut d'exploitation</b>	<b>=</b>	<b>85,5</b>	<b>100,7</b>	<b>100,1</b>	<b>131,3</b>	<b>137,7</b>	<b>140,1</b>	<b>112,2</b>	<b>115,9</b>
Produit des immobilisations financières .....	+	21,0	17,0	13,6	13,2	24,2	26,3	23,6	21,4
Produit des actifs financiers circulants .....	+	17,2	14,8	12,7	13,3	22,2	22,9	18,6	17,5
Subsides en intérêts .....	+	0,3	0,3	0,3	0,4	0,5	0,5	0,4	0,4
Charge des dettes .....	-	31,7	28,4	25,6	28,4	38,4	52,5	40,1	41,5
Solde des autres produits et charges financiers .....	+	- 2,3	- 3,7	- 1,0	- 6,5	- 9,3	- 2,8	- 2,6	- 4,3
Solde des produits et charges exceptionnels autres que corrections de valeur .....	+	1,8	1,3	4,9	- 0,1	- 0,8	0,6	0,2	- 0,1
Charges portées à l'actif au titre de frais de restructuration .....	+	1,2	1,2	0,9	0,7	0,6	1,0	0,8	0,7
Impôts sur le résultat .....	-	15,9	17,9	19,0	21,4	22,3	25,1	20,9	21,0
Intervention d'associés dans la perte .....	+	0,7	1,0	0,9	0,6	0,4	0,5	0,3	0,2
Bénéfice à distribuer .....	-	24,0	25,6	26,3	32,2	43,9	35,5	31,9	38,6
<i>dont : rémunération du capital</i> .....		(22,8)	(24,6)	(25,2)	(30,2)	(42,2)	(33,9)	(30,5)	(37,4)
<b>EPARGNE BRUTE</b>	<b>=</b>	<b>53,9</b>	<b>60,8</b>	<b>61,6</b>	<b>70,9</b>	<b>70,9</b>	<b>75,7</b>	<b>60,6</b>	<b>50,5</b>
<b>COMPOSITION DE L'EPARGNE BRUTE</b>									
Résultat net après impôts .....		35,3	39,3	39,0	50,4	60,4	52,0	49,1	52,5
Amortissements d'exploitation .....	+	31,0	32,6	35,7	43,0	49,5	52,4	39,7	43,7
Amortissements nets exceptionnels .....	+	1,1	2,7	0,5	1,1	1,0	1,2	0,7	0,7
Provisions et impôts différés nets .....	+	3,7	3,1	3,0	3,7	0,3	2,9	2,5	2,1
Réductions de valeurs nettes .....	+	9,3	9,6	12,4	15,3	14,7	9,3	6,4	5,4
Plus-values nettes réalisées et subsides reçus en capital .....	-	3,1	1,9	3,7	11,0	11,6	7,1	6,1	15,5
Intervention d'associés dans la perte .....	+	0,7	1,0	0,9	0,6	0,4	0,5	0,3	0,2
Bénéfice à distribuer .....	-	24,0	25,6	26,3	32,2	43,9	35,5	31,9	38,6

<sup>1</sup> Les soldes et rubriques totalisantes peuvent s'écarter légèrement de la différence entre les montants des rubriques qui interviennent dans leur calcul parce que les nombres ont été arrondis.

<sup>2</sup> Données provisoires.

## XII - 3c. — COMMERCE — GLOBALISATION DES FLUX D'INVESTISSEMENTS

(milliards de francs)

	Total des entreprises						Echantillon constant <sup>1</sup>	
	1985	1986	1987	1988	1989	1990	1990	1991
<b>I. Schémas complets et abrégés</b>								
<i>Nombre de comptes annuels</i> .....	39.634	39.956	45.067	48.042	51.113	55.270	29.368	29.368
<b>A. Immobilisations incorporelles</b>								
Acquisitions, y compris la production immobilisée .....	4,9	6,6	7,2	12,1	13,5	12,2	7,5	3,3
Cessions et retraits (valeur nette comptable) .....	0,3	0,3	0,3	0,6	0,8	0,6	0,3	0,4
<b>B. Immobilisations corporelles</b>								
Acquisitions, y compris la production immobilisée .....	69,3	80,9	100,3	126,8	148,4	155,0	100,0	88,8
Cessions et retraits (valeur nette comptable) .....	8,9	9,8	11,4	15,5	18,7	16,8	9,2	8,6
<b>C. Immobilisations financières</b>								
Acquisitions .....	38,4	62,4	40,3	60,7	113,6	115,1	83,3	71,8
Cessions (valeur nette comptable) .....	12,4	16,5	7,6	12,8	46,4	29,3	22,9	16,2
<b>II. Schémas complets</b>								
<i>Nombre de comptes annuels</i> .....	4.446	4.178	4.282	4.416	4.635	4.966	3.180	3.180
<b>A. Immobilisations incorporelles</b>								
Acquisitions, y compris la production immobilisée .....	2,2	3,8	3,1	6,8	7,1	5,6	4,2	2,1
Cessions et retraits (valeur nette comptable) .....	0,1	0,2	0,2	0,4	0,4	0,2	0,1	0,2
<b>B. Immobilisations corporelles</b>								
Acquisitions, y compris la production immobilisée .....	42,6	46,4	57,0	73,0	84,8	84,3	61,3	55,7
Cessions et retraits (valeur nette comptable) .....	5,4	7,2	8,3	11,6	13,8	11,1	5,9	5,7
<b>C. Immobilisations financières</b>								
Acquisitions .....	37,1	59,9	37,1	55,6	103,1	108,4	79,1	68,4
Cessions (valeur nette comptable) .....	12,0	16,0	7,0	12,0	45,4	25,1	20,2	14,9

<sup>1</sup> Données provisoires.

## XII - 3d. — COMMERCE — RATIOS CALCULES SUR LA BASE DES GLOBALISATIONS DE COMPTES ANNUELS

(en p.c. de la valeur ajoutée, sauf indication contraire)

	Opérateur	Total des entreprises						Echantillon constant <sup>1</sup>	
		1985	1986	1987	1988	1989	1990	1990	1991
<b>I. Schémas complets et abrégés</b>									
<i>Nombre de comptes annuels</i> .....									
		39.634	39.956	45.067	48.042	51.113	55.270	29.368	29.368
1. Marges sur ventes (en p.c.) <sup>2</sup>									
1.1 Résultat brut d'exploitation <sup>3</sup> / Chiffre d'affaires .....		2,8	3,6	3,7	4,3	4,1	3,9	4,0	4,0
1.2 Résultat net d'exploitation / Chiffre d'affaires .....		1,6	2,2	2,1	2,6	2,4	2,2	2,4	2,3
2. Répartition primaire de la valeur ajoutée									
2.1 Frais de personnel .....		63,0	61,6	62,5	59,8	60,4	61,1	60,9	61,6
2.2 Autres charges d'exploitation <sup>4</sup> .....		12,3	10,2	9,2	8,3	8,4	8,4	7,0	6,8
2.3 Excédent brut d'exploitation <sup>3,5</sup> = 100 p.c. - (2.1) - (2.2) ..		24,7	28,2	28,3	31,9	31,2	30,5	32,1	31,6
3. Productivité et coût du travail (en milliers de BEF) <sup>6</sup>									
3.1 Valeur ajoutée par personne occupée .....		1.431	1.521	1.525	1.626	1.685	1.719	1.771	1.825
3.2 Frais de personnel par personne occupée .....		914	951	965	984	1.029	1.064	1.092	1.137
4. Acquisitions d'immobilisations corporelles .....		14,0	15,4	18,2	20,8	22,4	21,9	20,5	17,2
5. Rentabilité nette des capitaux propres (en p.c.) .....		11,8	11,6	12,8	12,6	9,9	9,7	12,3	11,6
6. Capitaux propres / Ensemble des moyens d'action (en p.c.) ...		24,9	27,8	27,3	26,9	26,8	27,1	27,7	28,6
<b>II. Schémas complets</b>									
<i>Nombre de comptes annuels</i> .....									
		4.446	4.178	4.282	4.416	4.635	4.966	3.180	3.180
1. Principaux flux concourant à la formation de l'épargne brute <sup>7</sup>									
1.1 Valeur ajoutée brute, y compris les subsides d'exploitation		100	100	100	100	100	100	100	100
1.2 Frais de personnel .....	-	64,6	62,2	62,8	58,9	59,6	60,1	60,2	61,0
1.3 Impôts et taxes d'exploitation .....	-	9,2	8,6	9,2	8,8	9,0	8,5	6,0	7,2
1.4 Autres charges d'exploitation .....	-	1,8	1,3	1,1	1,0	1,4	2,0	2,3	0,9
1.5 Excédent brut d'exploitation <sup>3,5</sup> .....	=	24,4	27,9	26,9	31,4	30,0	29,3	31,5	31,0
1.6 Produit des actifs financiers <sup>8</sup> .....	+	10,9	8,8	7,1	6,3	10,1	10,3	11,8	10,4
1.7 Charge des dettes .....	-	9,1	7,9	6,9	6,8	8,4	11,0	11,2	11,1
1.8 Impôts sur le résultat .....	-	4,5	5,0	5,1	5,1	4,9	5,3	5,9	5,6
1.9 Rémunération du capital .....	-	6,5	6,8	6,8	7,2	9,2	7,1	8,6	10,0
1.10 Solde des autres flux <sup>9</sup> .....	+	0,2	- 0,2	1,4	- 1,6	- 2,2	- 0,4	- 0,6	- 1,1
1.11 Epargne brute <sup>5</sup> .....	=	15,4	16,9	16,6	16,9	15,5	15,8	17,0	13,5
2. Acquisitions d'immobilisations corporelles .....		12,2	12,9	15,3	17,4	18,5	17,6	17,2	14,9
3. Acquisitions d'immobilisations financières .....		10,6	16,6	10,0	13,3	22,5	22,7	22,2	18,3
4. Rentabilité nette des capitaux propres (en p.c.) .....		11,7	11,8	11,5	13,4	13,8	11,0	13,6	13,0
5. Capitaux propres / Ensemble des moyens d'action (en p.c.) ....		24,3	27,7	26,8	26,2	26,4	26,7	26,9	28,0

<sup>1</sup> Données provisoires.

<sup>2</sup> Ces ratios sont calculés sur la base des données globalisées relatives à l'ensemble des sociétés du regroupement considéré qui ont mentionné leur chiffre d'affaires.

<sup>3</sup> Le résultat brut d'exploitation et l'excédent brut d'exploitation se confondent à une rubrique près : les charges d'exploitation portées à l'actif au titre de frais de restructuration ; ces charges interviennent en déduction des charges d'exploitation dans le calcul du résultat brut d'exploitation et influencent donc favorablement celui-ci ; elles n'affectent par contre pas l'excédent brut d'exploitation.

<sup>4</sup> Les « Autres charges d'exploitation » comprennent, d'une part, les impôts et taxes relatifs à l'exploitation et, d'autre part, les autres charges d'exploitation au sens strict.

<sup>5</sup> Ce ratio peut différer légèrement de la valeur obtenue comme résultat du calcul arithmétique appliqué à ses composantes, parce que les nombres ont été arrondis.

<sup>6</sup> Ces ratios sont calculés sur la base des données globalisées relatives à l'ensemble des sociétés du regroupement considéré qui ont mentionné l'effectif de leur personnel.

<sup>7</sup> Cf. tableau XII-1b.2.

<sup>8</sup> Produit des immobilisations financières + produit des actifs financiers circulants.

<sup>9</sup> Subsides en intérêts + solde des autres produits et charges financiers + solde des produits et charges exceptionnels autres que corrections de valeur + charges portées à l'actif au titre de frais de restructuration + intervention d'associés dans la perte - bénéfice à distribuer aux administrateurs, gérants et autres allocataires.

## XII - 4a. — SERVICES NON FINANCIERS PRIVES\* — GLOBALISATION DES BILANS APRES REPARTITION

Schémas complets et abrégés

(milliards de francs)<sup>1</sup>

	Total des entreprises						Echantillon constant <sup>2</sup>	
	1985	1986	1987	1988	1989	1990	1990	1991
Nombre de comptes annuels .....	23.394	24.320	28.512	32.220	36.188	41.764	23.792	23.792
<b>ACTIF</b>								
<b>A. Actifs immobilisés</b>								
I. Frais d'établissement .....	4,4	5,0	4,3	3,4	1,8	1,9	1,1	1,1
II. Immobilisations incorporelles .....	10,8	12,5	16,9	22,4	33,9	40,3	22,8	21,2
III. Immobilisations corporelles								
a. Terrains et constructions .....	343,0	356,9	372,8	412,4	467,9	539,9	375,6	399,3
b. Installations, machines et outillage .....	45,1	47,4	60,8	68,3	87,0	100,9	72,7	71,0
c. Mobilier et matériel roulant .....	58,4	71,0	77,0	80,9	103,7	122,9	68,1	68,4
d. Location-financement et droits similaires .....	17,5	20,6	21,8	25,5	37,8	37,3	20,1	23,9
e. Autres immobilisations corporelles .....	38,8	39,1	44,1	53,6	66,7	84,2	63,8	73,1
f. Immobilisations en cours et acomptes versés .....	17,3	16,9	16,2	22,7	27,9	29,8	14,2	19,3
Total des immobilisations corporelles	520,0	551,9	592,6	663,4	791,0	915,0	614,3	654,9
IV. Immobilisations financières .....	86,1	105,5	132,1	180,4	262,1	333,8	247,6	310,1
<b>Total des actifs immobilisés</b>	<b>621,3</b>	<b>674,9</b>	<b>746,0</b>	<b>869,6</b>	<b>1.088,8</b>	<b>1.291,0</b>	<b>885,8</b>	<b>987,3</b>
<b>B. Actifs circulants</b>								
V. Créances à plus d'un an								
a. Créances commerciales .....	10,9	14,2	13,4	21,0	21,7	25,1	19,0	35,0
b. Autres créances .....	35,5	32,8	67,1	74,4	89,3	91,5	78,8	74,0
Total des créances à plus d'un an	46,4	47,0	80,5	95,4	111,0	116,6	97,8	109,0
VI. Stocks & commandes en cours d'exécution								
a. Stocks .....	45,8	46,9	46,7	51,1	58,4	76,3	53,1	60,3
b. Commandes en cours d'exécution .....	52,4	60,1	39,0	22,9	24,5	36,3	29,5	30,4
Total des stocks et commandes en cours d'exécution	98,2	107,0	85,6	73,9	82,9	112,5	82,6	90,7
VII. Créances à un an au plus								
a. Créances commerciales .....	189,8	198,6	209,0	241,9	302,8	351,7	230,6	260,3
b. Autres créances .....	60,7	75,8	87,6	113,2	133,4	155,5	116,0	101,9
Total des créances à un an au plus	250,5	274,4	296,6	355,1	436,2	507,1	346,6	362,2
VIII. Placements de trésorerie .....	58,3	63,1	68,2	93,9	120,3	135,0	109,4	108,5
IX. Valeurs disponibles .....	51,8	57,3	66,0	74,5	82,4	93,4	63,9	65,7
X. Comptes de régularisation .....	22,3	21,8	20,3	22,2	28,3	31,8	21,5	23,6
<b>Total des actifs circulants</b>	<b>527,5</b>	<b>570,6</b>	<b>617,2</b>	<b>715,1</b>	<b>861,1</b>	<b>996,4</b>	<b>721,9</b>	<b>759,7</b>
<b>TOTAL DU BILAN</b>	<b>1.148,9</b>	<b>1.245,5</b>	<b>1.363,1</b>	<b>1.584,7</b>	<b>1.949,9</b>	<b>2.287,4</b>	<b>1.607,7</b>	<b>1.747,0</b>

<b>PASSIF</b>								
<b>A. Capitaux propres</b>								
I. Capital .....	205,1	231,9	280,7	343,3	392,2	474,5	344,1	369,8
II. Primes d'émission .....	4,1	4,1	6,2	15,2	21,2	30,7	28,4	37,1
III. Plus-values de réévaluation .....	8,2	7,2	7,6	9,6	10,2	11,6	6,5	6,9
IV. Réserves								
a. Réserve légale .....	6,1	6,9	7,9	9,2	10,9	12,4	9,6	10,9
b. Réserves indisponibles .....	4,8	5,2	5,4	5,0	5,3	5,8	4,2	4,6
c. Réserves immunisées .....	24,6	33,7	38,0	43,0	61,0	64,1	43,8	45,6
d. Réserves disponibles .....	45,0	50,1	56,9	65,2	73,0	81,5	55,8	62,6
Total des réserves	80,5	95,8	108,2	122,4	150,2	163,8	113,4	123,8
V. Bénéfice reporté .....	19,8	24,4	29,1	37,9	49,1	57,2	41,5	47,3
Perte reportée .....	- 64,2	- 66,0	- 62,3	- 70,8	- 67,6	- 99,6	- 49,4	- 64,3
VI. Subsidés en capital .....	1,2	1,6	2,0	2,6	3,4	3,7	2,7	2,9
<b>Total des capitaux propres</b>	<b>254,7</b>	<b>299,0</b>	<b>371,4</b>	<b>460,1</b>	<b>558,6</b>	<b>642,0</b>	<b>487,3</b>	<b>523,6</b>
<b>B. VII. Provisions et impôts différés</b>								
a. Provisions pour risques et charges .....	18,1	19,2	21,0	23,9	25,0	30,2	17,3	21,3
b. Impôts différés .....								0,5
<b>Total provisions et impôts différés</b>	<b>18,1</b>	<b>19,2</b>	<b>21,0</b>	<b>23,9</b>	<b>25,0</b>	<b>30,2</b>	<b>17,3</b>	<b>21,8</b>
<b>C. Dettes</b>								
VIII. Dettes à plus d'un an								
a. Dettes financières .....	400,5	425,4	454,4	505,3	611,6	723,4	502,1	539,7
dont : établissements de crédit <sup>3</sup> .....	(349,7)	(369,8)	(399,1)	(436,7)	(509,4)	(578,7)	(414,6)	(426,0)
b. Dettes commerciales .....	1,7	1,4	1,4	1,4	1,5	1,2	0,6	0,5
c. Acomptes reçus sur commandes .....	16,8	13,4	13,6	2,9	3,5	3,7	3,5	3,8
d. Autres dettes .....	38,5	36,5	38,4	43,4	48,7	55,6	37,5	49,9
Total des dettes à plus d'un an	457,6	476,7	507,8	553,1	665,2	783,8	543,8	594,0
IX. Dettes à un an au plus								
a. Dettes à plus d'un an échéant dans l'année .....	36,4	40,7	51,2	54,8	67,4	89,0	60,4	73,0
b. Dettes financières .....	63,3	68,5	66,1	82,4	130,8	177,4	114,3	112,1
dont : établissements de crédit <sup>3</sup> .....	(54,4)	(58,5)	(55,5)	(66,3)	(98,5)	(128,2)	(83,2)	(82,6)
c. Dettes commerciales .....	149,0	152,4	161,2	192,2	234,4	263,9	176,0	203,4
d. Acomptes reçus sur commandes .....	26,7	31,2	27,0	31,2	38,0	46,2	36,1	35,0
e. Dettes fiscales, salariales et sociales .....	39,8	42,7	47,2	53,0	60,6	67,9	44,3	49,5
f. Autres dettes .....	67,1	80,6	78,4	102,1	131,3	139,4	93,6	98,0
Total des dettes à un an au plus	382,3	416,2	431,0	515,7	662,6	783,9	524,6	570,9
X. Comptes de régularisation .....	36,2	34,3	31,9	32,0	38,5	47,5	34,7	36,8
<b>Total des dettes</b>	<b>876,1</b>	<b>927,2</b>	<b>970,8</b>	<b>1.100,7</b>	<b>1.366,2</b>	<b>1.615,2</b>	<b>1.103,1</b>	<b>1.201,7</b>

<sup>1</sup> Une rubrique totalisante peut différer légèrement de la somme des rubriques qui la composent parce que les montants ont été arrondis.

<sup>2</sup> Données provisoires.

<sup>3</sup> Etablissements de crédit, dettes de location-financement et assimilées.

\* A l'exclusion des centres de coordination.

## XII - 4b. 1. — SERVICES NON FINANCIERS PRIVES\* — GLOBALISATION DES FLUX DE RESULTATS

Schémas complets et abrégés

(milliards de francs)<sup>1</sup>

	Total des entreprises							Echantillon constant <sup>2</sup>	
	Opérateur	1985	1986	1987	1988	1989	1990	1990	1991
Nombre de comptes annuels .....		23.394	24.320	28.512	32.220	36.188	41.764	23.792	23.792
<b>FLUX DE RESULTATS</b>									
Valeur ajoutée brute, y compris les subsides d'exploitation .....		306,7	326,0	353,4	404,8	456,0	526,4	348,6	376,0
Frais de personnel .....	-	191,3	202,4	221,3	247,0	272,8	320,1	202,2	220,6
Amortissements et réductions de valeur sur frais d'établissement, sur immobilisations incorporelles et corporelles .....	-	49,0	55,9	63,9	79,1	91,8	111,8	73,9	79,3
Réductions de valeur nettes sur stocks, sur commandes en cours d'exécution et sur créances commerciales .....	-	2,2	2,7	2,7	3,2	3,3	3,1	2,0	3,3
Provisions nettes pour risques et charges .....	-	1,3	1,2	2,0	1,9	1,6	3,5	1,6	1,9
Autres charges d'exploitation <sup>3</sup> .....	-	24,5	19,0	16,3	16,8	19,5	28,6	22,5	21,0
Charges d'exploitation portées à l'actif au titre de frais de restructuration .....	+	0,1	0,1	0,1	0,1	0,2	0,2	0,2	0,1
<b>Résultat d'exploitation</b> .....	=	<b>38,5</b>	<b>44,9</b>	<b>47,3</b>	<b>56,9</b>	<b>67,2</b>	<b>59,5</b>	<b>46,6</b>	<b>50,1</b>
Produits financiers .....	+	24,7	26,3	29,7	35,0	56,1	59,1	45,8	48,3
Charges financières .....	-	38,8	39,1	41,5	45,5	62,6	82,4	55,1	62,5
<b>Résultat courant avant impôts</b> .....	=	<b>24,4</b>	<b>32,1</b>	<b>35,5</b>	<b>46,4</b>	<b>60,7</b>	<b>36,2</b>	<b>37,3</b>	<b>35,9</b>
Produits exceptionnels .....	+	13,5	17,9	15,3	19,6	33,9	27,8	14,4	15,0
Charges exceptionnelles .....	-	9,3	10,1	11,6	14,1	18,9	27,5	10,5	16,2
<b>Résultat de l'exercice avant impôts</b> .....	=	<b>28,6</b>	<b>39,9</b>	<b>39,2</b>	<b>51,9</b>	<b>75,7</b>	<b>36,5</b>	<b>41,3</b>	<b>34,7</b>
Transfert net (+) ou prélèvement net (-) aux impôts différés .....	-								0,3
Impôts sur le résultat .....	-	9,5	10,9	11,4	13,7	15,7	18,3	12,6	13,9
<b>Résultat de l'exercice</b> .....	=	<b>19,1</b>	<b>29,0</b>	<b>27,8</b>	<b>38,2</b>	<b>60,0</b>	<b>18,2</b>	<b>28,6</b>	<b>20,5</b>
Transfert net aux réserves immunisées .....	-	4,2	9,0	4,2	5,9	18,7	5,1	4,7	1,9
Bénéfice reporté de l'exercice précédent .....	+	16,0	19,0	23,3	28,4	34,6	47,9	34,5	41,3
Perte reportée de l'exercice précédent .....	-	58,9	60,5	63,4	62,3	62,1	69,6	40,3	49,3
<b>RESULTAT A AFFECTER</b> .....	=	<b>- 28,0</b>	<b>- 21,5</b>	<b>- 16,5</b>	<b>- 1,6</b>	<b>13,8</b>	<b>- 8,6</b>	<b>18,1</b>	<b>10,5</b>
<b>AFFECTATIONS ET PRELEVEMENTS</b>									
Prélèvements nets sur (+) ou affectations nettes (-) aux capitaux propres .....	+	40,3	35,8	33,4	22,3	10,5	31,9	1,2	10,3
Intervention d'associés dans la perte .....	+	1,0	1,0	0,8	0,8	0,8	0,3	0,2	0,2
Bénéfice à distribuer .....	-	13,3	15,3	17,7	21,5	25,1	23,6	19,5	21,0
dont : rémunération du capital .....		(10,3)	(12,1)	(14,1)	(17,5)	(20,9)	(19,1)	(16,1)	(16,9)

<sup>1</sup> Les soldes qui apparaissent dans ce tableau peuvent s'écarter légèrement de la différence entre les montants des rubriques qui interviennent dans leur calcul parce que les nombres ont été arrondis.

<sup>2</sup> Données provisoires.

<sup>3</sup> Les « Autres charges d'exploitation » comprennent, d'une part, les impôts et taxes relatifs à l'exploitation et, d'autre part, les autres charges d'exploitation au sens strict.

\* A l'exclusion des centres de coordination.

## XII - 4b. 2. — SERVICES NON FINANCIERS PRIVES\* — GLOBALISATION DES FLUX DE RESULTATS

Schémas complets

(milliards de francs)<sup>1</sup>

	Total des entreprises							Echantillon constant <sup>2</sup>	
	Opérateur	1985	1986	1987	1988	1989	1990	1990	1991
Nombre de comptes annuels .....		2.704	2.738	2.859	3.014	3.260	3.680	2.507	2.507
<b>FLUX DE RESULTATS CONCOURANT A LA FORMATION DE L'EPARGNE BRUTE</b>									
Valeur ajoutée brute avant subsides d'exploitation .....		210,6	221,1	234,1	266,5	299,5	341,8	238,6	260,8
Subsides d'exploitation .....	+	2,6	0,5	0,7	1,7	2,2	7,9	7,7	3,5
<b>Valeur ajoutée brute, y compris les subsides d'exploitation</b>	<b>=</b>	<b>213,1</b>	<b>221,6</b>	<b>234,8</b>	<b>268,2</b>	<b>301,6</b>	<b>349,7</b>	<b>246,4</b>	<b>264,3</b>
Frais de personnel .....	-	138,9	143,8	153,9	170,2	186,0	220,2	144,9	157,0
Impôts et taxes relatifs à l'exploitation .....	-	4,8	5,0	4,8	4,3	5,3	6,2	4,9	5,8
Autres charges d'exploitation .....	-	5,8	3,7	4,0	5,8	7,8	15,3	13,8	10,9
<b>Excédent brut d'exploitation</b>	<b>=</b>	<b>63,6</b>	<b>69,1</b>	<b>72,0</b>	<b>87,8</b>	<b>102,3</b>	<b>108,1</b>	<b>82,7</b>	<b>90,7</b>
Produit des immobilisations financières .....	+	4,2	5,3	6,9	8,7	18,9	15,7	12,9	13,4
Produit des actifs financiers circulants .....	+	9,5	8,8	9,4	13,4	19,9	24,6	20,8	20,9
Subsides en intérêts .....	+	0,9	0,8	0,8	0,9	0,9	0,7	0,6	0,5
Charge des dettes .....	-	24,3	23,9	24,0	28,1	35,7	49,7	36,4	43,0
Solde des autres produits et charges financiers .....	+	- 1,3	- 0,2	- 1,3	0,2	- 2,4	- 2,5	- 0,7	0,5
Solde des produits et charges exceptionnels autres que corrections de valeur .....	+	0,1	0,8	0,9	1,2	6,0	2,2	1,1	-1,7
Charges portées à l'actif au titre de frais de restructuration .....	+	0,2	0,2	0,8	0,5	0,3	0,2	0,2	0,2
Impôts sur le résultat .....	-	6,3	6,9	6,5	8,1	8,3	9,6	7,3	8,3
Intervention d'associés dans la perte .....	+	0,6	0,7	0,6	0,7	0,7	0,1	0,1	0,1
Bénéfice à distribuer .....	-	10,0	11,4	13,1	16,3	19,9	18,5	16,3	17,6
dont : rémunération du capital .....		(8,5)	(9,7)	(11,3)	(14,5)	(17,7)	(16,1)	(14,1)	(14,8)
<b>EPARGNE BRUTE</b>	<b>=</b>	<b>37,3</b>	<b>43,3</b>	<b>46,5</b>	<b>60,8</b>	<b>83,0</b>	<b>71,4</b>	<b>57,6</b>	<b>55,8</b>
<b>COMPOSITION DE L'EPARGNE BRUTE</b>									
Résultat net après impôts .....		13,1	20,1	16,5	24,4	44,6	8,1	21,1	13,4
Amortissements d'exploitation .....	+	33,4	36,2	39,2	48,4	55,4	68,9	49,0	53,1
Amortissements nets exceptionnels .....	+	0,8	2,0	1,2	1,9	3,9	0,8	1,1	1,1
Provisions et impôts différés nets .....	+	1,1	0,7	1,6	1,7	2,2	4,5	1,8	3,3
Réductions de valeurs nettes .....	+	3,1	3,9	5,7	7,5	9,2	16,9	6,2	7,5
Plus-values nettes réalisées et subsides reçus en capital .....	-	4,7	8,9	5,2	7,5	13,1	9,5	5,4	5,2
Intervention d'associés dans la perte .....	+	0,6	0,7	0,6	0,7	0,7	0,1	0,1	0,1
Bénéfice à distribuer .....	-	10,0	11,4	13,1	16,3	19,9	18,5	16,3	17,6

<sup>1</sup> Les soldes et rubriques totalisantes peuvent s'écarter légèrement de la différence entre les montants des rubriques qui interviennent dans leur calcul parce que les nombres ont été arrondis.

<sup>2</sup> Données provisoires.

\* A l'exclusion des centres de coordination.



## XII - 4c. — SERVICES NON FINANCIERS PRIVES\* — GLOBALISATION DES FLUX D'INVESTISSEMENTS

(milliards de francs)

	Total des entreprises						Echantillon constant <sup>1</sup>	
	1985	1986	1987	1988	1989	1990	1990	1991
<b>I. Schémas complets et abrégés</b>								
<i>Nombre de comptes annuels</i> .....	23.394	24.320	28.512	32.220	36.188	41.764	23.792	23.792
<b>A. Immobilisations incorporelles</b>								
Acquisitions, y compris la production immobilisée .....	5,3	5,6	8,4	12,7	20,3	17,5	11,1	6,4
Cessions et retraits (valeur nette comptable) .....	0,2	0,3	0,4	0,4	0,5	0,8	0,5	0,7
<b>B. Immobilisations corporelles</b>								
Acquisitions, y compris la production immobilisée .....	96,8	112,6	132,4	174,2	249,8	256,8	164,4	146,7
Cessions et retraits (valeur nette comptable) .....	19,6	24,4	23,9	34,4	39,7	43,0	25,6	42,8
<b>C. Immobilisations financières</b>								
Acquisitions .....	30,0	33,8	48,2	88,9	120,7	145,8	102,9	103,3
Cessions (valeur nette comptable) .....	9,5	10,3	15,2	22,9	27,1	44,5	38,9	36,7
<b>II. Schémas complets</b>								
<i>Nombre de comptes annuels</i> .....	2.704	2.738	2.859	3.014	3.260	3.680	2.507	2.507
<b>A. Immobilisations incorporelles</b>								
Acquisitions, y compris la production immobilisée .....	2,8	2,7	3,8	7,5	13,8	10,1	7,0	4,5
Cessions et retraits (valeur nette comptable) .....	0,1	0,2	0,2	0,3	0,3	0,4	0,3	0,4
<b>B. Immobilisations corporelles</b>								
Acquisitions, y compris la production immobilisée .....	65,5	72,1	82,2	108,5	170,7	167,2	113,6	104,1
Cessions et retraits (valeur nette comptable) .....	15,3	21,0	19,5	28,3	30,9	34,3	21,1	37,6
<b>C. Immobilisations financières</b>								
Acquisitions .....	26,4	28,8	41,5	73,7	99,0	120,0	86,1	94,9
Cessions (valeur nette comptable) .....	7,9	8,9	13,6	21,1	23,4	37,9	34,4	28,6

<sup>1</sup> Données provisoires.

\* A l'exclusion des centres de coordination.

## XII - 4d. — SERVICES NON FINANCIERS PRIVES\* — RATIOS CALCULES SUR LA BASE DES GLOBALISATIONS DE COMPTES ANNUELS

(en p.c. de la valeur ajoutée, sauf indication contraire)

	Opérateur	Total des entreprises						Echantillon constant <sup>1</sup>	
		1985	1986	1987	1988	1989	1990	1990	1991
<b>I. Schémas complets et abrégés</b>									
Nombre de comptes annuels .....		23.411	24.330	28.514	32.220	36.188	41.764	23.792	23.792
1. Marges sur ventes (en p.c.) <sup>2</sup>									
1.1 Résultat brut d'exploitation <sup>3</sup> / Chiffre d'affaires .....		10,8	12,0	12,3	13,3	13,5	12,5	13,7	13,5
1.2 Résultat net d'exploitation / Chiffre d'affaires .....		4,7	5,2	5,1	5,5	5,7	4,2	5,2	5,0
2. Répartition primaire de la valeur ajoutée									
2.1 Frais de personnel .....		62,4	62,1	62,6	61,0	59,8	60,8	58,0	58,7
2.2 Autres charges d'exploitation <sup>4</sup> .....		8,0	5,8	4,6	4,2	4,3	5,4	6,5	5,6
2.3 Excédent brut d'exploitation <sup>3,5</sup> = 100 p.c. - (2.1) - (2.2) ..		29,6	32,1	32,8	34,8	35,9	33,8	35,6	35,7
3. Productivité et coût du travail (en milliers de BEF) <sup>6</sup>									
3.1 Valeur ajoutée par personne occupée .....		1.591	1.520	1.567	1.654	1.761	1.840	1.921	1.990
3.2 Frais de personnel par personne occupée .....		1.041	1.003	1.043	1.069	1.122	1.192	1.186	1.238
4. Acquisitions d'immobilisations corporelles .....		31,6	34,4	37,5	43,0	54,8	48,8	47,2	39,0
5. Rentabilité nette des capitaux propres (en p.c.) .....		7,5	9,7	7,5	8,3	10,7	2,8	5,9	3,9
6. Capitaux propres / Ensemble des moyens d'action (en p.c.) .....		22,1	24,0	27,3	29,0	28,6	28,1	30,3	30,0
<b>II. Schémas complets</b>									
Nombre de comptes annuels .....		2.704	2.738	2.859	3.014	3.260	3.680	2.507	2.507
1. Principaux flux concourant à la formation de l'épargne brute <sup>7</sup>									
1.1 Valeur ajoutée brute, y compris les subsides d'exploitation		100	100	100	100	100	100	100	100
1.2 Frais de personnel .....	-	65,2	64,9	65,6	63,5	61,7	63,0	58,8	59,4
1.3 Impôts et taxes d'exploitation .....	-	2,3	2,3	2,1	1,6	1,8	1,8	2,0	2,2
1.4 Autres charges d'exploitation .....	-	2,7	1,7	1,7	2,2	2,6	4,4	5,6	4,1
1.5 Excédent brut d'exploitation <sup>3,5</sup> .....	=	29,8	31,2	30,7	32,7	34,0	30,9	33,6	34,3
1.6 Produit des actifs financiers <sup>8</sup> .....	+	6,4	6,4	6,9	8,2	12,9	11,5	13,7	13,0
1.7 Charge des dettes .....	-	11,4	10,8	10,2	10,5	11,8	14,2	14,8	16,3
1.8 Impôts sur le résultat .....	-	3,0	3,1	2,8	3,0	2,8	2,8	3,0	3,1
1.9 Rémunération du capital .....	-	4,0	4,4	4,8	5,4	5,9	4,6	5,7	5,6
1.10 Solde des autres flux <sup>9</sup> .....	+	- 0,3	0,2	0,1	0,6	1,1	-0,5	-0,4	-1,2
1.11 Epargne brute <sup>5</sup> .....	=	17,5	19,5	19,8	22,7	27,5	20,4	23,4	21,1
2. Acquisitions d'immobilisations corporelles .....		30,8	32,5	35,0	40,5	56,6	47,8	46,1	39,4
3. Acquisitions d'immobilisations financières .....		12,4	13,0	17,7	27,5	32,8	34,3	34,9	35,9
4. Rentabilité nette des capitaux propres (en p.c.) .....		8,4	11,1	7,2	8,4	12,5	2,0	6,4	3,8
5. Capitaux propres / Ensemble des moyens d'action (en p.c.) .....		17,4	19,1	22,9	25,1	25,2	24,8	26,9	26,4

<sup>1</sup> Données provisoires.

<sup>2</sup> Ces ratios sont calculés sur la base des données globalisées relatives à l'ensemble des sociétés du regroupement considéré qui ont mentionné leur chiffre d'affaires.

<sup>3</sup> Le résultat brut d'exploitation et l'excédent brut d'exploitation se confondent à une rubrique près : les charges d'exploitation portées à l'actif au titre de frais de restructuration ; ces charges interviennent en déduction des charges d'exploitation dans le calcul du résultat brut d'exploitation et influencent donc favorablement celui-ci ; elles n'affectent par contre pas l'excédent brut d'exploitation.

<sup>4</sup> Les « Autres charges d'exploitation » comprennent, d'une part, les impôts et taxes relatifs à l'exploitation et, d'autre part, les autres charges d'exploitation au sens strict.

<sup>5</sup> Ce ratio peut différer légèrement de la valeur obtenue comme résultat du calcul arithmétique appliqué à ses composantes, parce que les nombres ont été arrondis.

<sup>6</sup> Ces ratios sont calculés sur la base des données globalisées relatives à l'ensemble des sociétés du regroupement considéré qui ont mentionné l'effectif de leur personnel.

<sup>7</sup> Cf. tableau XII-1b.2.

<sup>8</sup> Produit des immobilisations financières + produit des actifs financiers circulants.

<sup>9</sup> Subsides en intérêts + solde des autres produits et charges financiers + solde des produits et charges exceptionnels autres que corrections de valeur + charges portées à l'actif au titre de frais de restructuration + intervention d'associés dans la perte - bénéfice à distribuer aux administrateurs, gérants et autres allocataires.

\* A l'exclusion des centres de coordination.

### XIII - 1. — FLUX DE FONDS PAR SECTEUR

(milliards de francs)

Variations des créances	Variations des dettes	1980	1981	1982	1983	1984	1985	1986	1987	1988	1989	1990	1991	Neuf premiers mois	
														1991	1992
Particuliers et sociétés	Particuliers et sociétés	8,2	5,0	19,9	49,9	22,9	-10,2	-20,6	-35,6	2,3	44,6	-17,1	-9,8	-7,4	-15,8
	Administrations publiques	65,7	51,4	19,2	54,3	43,1	83,2	41,3	94,7	173,6	52,9	192,2	331,0	279,9	170,9
	Reste du monde	159,1	271,7	162,3	189,4	222,1	281,0	295,3	357,2	491,5	719,2	281,5	165,2	150,0	556,2
	Intermédiaires financiers	246,3	347,6	379,0	421,5	333,2	446,9	553,9	467,1	486,4	662,3	616,2	849,3	674,2	478,2
	BNB	7,2	4,0	-7,9	1,1	-11,0	-9,5	12,3	-3,0	6,9	6,8	-10,2	2,3	-4,3	2,9
	Total <sup>1</sup>	486,5	679,6	572,6	716,1	610,1	791,4	882,3	880,4	1.160,6	1.485,8	1.062,6	1.338,0	1.092,4	1.192,4
Administrations publiques	Particuliers et sociétés	88,3	102,5	112,3	122,9	121,0	140,7	87,6	68,8	35,1	49,3	21,9	54,1	-4,5	-24,8
	Administrations publiques	-3,8	-8,0	0,4	3,6	9,6	-1,6	8,7	4,5	16,0	12,5	15,5	14,9	12,0	6,8
	Reste du monde	3,2	4,4	6,3	8,3	6,6	5,2	5,4	6,0	7,6	9,9	6,4	15,4	4,3	-6,0
	Intermédiaires financiers	-8,1	-17,7	24,9	9,4	31,5	31,3	19,5	67,8	53,4	19,5	101,5	112,0	103,3	-97,3
	BNB	...	...	0,7	...	...	0,1	-0,7	0,6	-0,3	0,1	-0,3	0,1	0,1	0,1
	Total	79,7	81,3	144,7	144,2	168,7	175,6	120,6	147,7	111,8	91,2	145,1	196,5	115,3	-121,2
Reste du monde	Particuliers et sociétés	61,6	107,6	87,8	41,8	38,1	69,3	54,0	116,0	193,5	315,0	288,6	350,6	249,6	294,3
	Administrations publiques	88,1	128,3	175,2	75,2	122,0	90,1	153,8	126,2	159,5	228,9	115,3	315,7	289,0	62,5
	Reste du monde	...	...	...	...	...	...	...	...	...	...	...	...	...	...
	Intermédiaires financiers	591,7	416,6	129,0	330,2	774,5	901,0	850,2	829,2	218,9	911,7	562,1	-365,5	-396,3	594,2
	BNB	-26,8	5,1	11,5	32,8	-49,1	0,5	-0,9	-0,8	5,2	-5,6	3,6	2,2	1,9	-2,3
	Total	714,7	657,6	403,5	480,0	885,5	1.060,9	1.057,1	1.070,5	577,1	1.449,9	969,6	303,0	144,2	948,8
Intermédiaires financiers <sup>3</sup>	Particuliers et sociétés	162,8	115,1	34,3	63,5	61,5	130,2	177,4	271,2	429,5	627,8	350,1	371,3	282,5	271,7
	Administrations publiques	221,1	323,5	385,3	480,8	378,7	476,9	376,6	404,4	197,8	249,6	235,6	84,2	145,6	251,9
	Reste du monde	400,3	334,3	111,2	231,5	607,2	788,0	845,0	684,0	130,0	747,4	692,1	191,3	18,9	440,1
	Intermédiaires financiers	...	...	...	...	...	...	...	...	...	...	...	...	...	...
	BNB	-0,4	2,8	0,8	-2,3	7,5	-3,0	0,9	2,1	1,5	6,9	-4,3	...	-4,5	-4,9
	Total	783,9	775,7	531,5	773,5	1.054,9	1.392,1	1.399,8	1.361,7	758,8	1.631,6	1.273,6	646,8	442,5	958,7
BNB	Particuliers et sociétés	...	...	-0,1	-0,1	...	-0,1	...	...	...	...	...	0,2	...	...
	Administrations publiques	25,9	73,3	32,6	8,6	13,4	-16,8	29,1	-78,6	-17,2	-36,8	-25,1	-87,9	-80,6	-7,1
	Reste du monde	0,2	-90,6	-26,0	10,7	18,1	-7,9	6,3	79,9	30,4	6,7	20,2	41,2	12,4	19,2
	Intermédiaires financiers	-46,0	29,2	-1,4	12,5	-84,2	12,9	-23,7	-2,3	0,1	38,2	-6,2	51,1	61,4	-16,4
	BNB	...	...	...	...	...	...	...	...	...	...	...	...	...	...
	Total	-20,0	11,9	5,1	31,7	-52,7	-12,0	11,6	-1,0	13,3	8,1	-11,2	4,5	-6,8	-4,3
Total	Particuliers et sociétés <sup>4</sup>	320,9	330,2	254,2	278,0	243,4	329,8	298,4	420,3	660,4	1.036,7	643,5	766,2	520,3	525,4
	Administrations publiques <sup>5</sup>	397,1	568,4	612,8	622,5	566,9	631,8	609,4	551,2	529,7	507,2	533,5	658,0	646,0	485,1
	Reste du monde	562,8	519,9	253,7	439,8	854,0	1.066,4	1.152,1	1.127,1	659,5	1.483,1	1.000,2	413,2	185,6	1.009,5
	Intermédiaires financiers	783,9	775,7	531,5	773,5	1.054,9	1.392,1	1.399,8	1.361,7	758,8	1.631,6	1.273,6	646,8	442,5	958,7
	BNB	-20,0	11,9	5,1	31,7	-52,7	-12,0	11,6	-1,0	13,3	8,1	-11,2	4,5	-6,8	-4,3
	Total	2.044,7	2.206,0	1.657,4	2.145,5	2.666,5	3.408,1	3.471,4	3.459,3	2.621,7	4.666,8	3.439,7	2.488,8	1.787,6	2.974,4

<sup>1</sup> Ce total ne correspond pas exactement au total des actifs financiers des particuliers et des sociétés repris à la colonne (13) du tableau XV-3 en raison d'ajustements statistiques.

<sup>2</sup> Correspond à la colonne (8) du tableau XI-6a.

<sup>3</sup> Banques, banques d'épargne, entreprises régies par le chapitre I<sup>er</sup> de la Loi du 10 juin 1964, établissements de crédit du secteur public (y compris les sociétés publiques de logement et les fonds du logement de la Ligue des Familles nombreuses), Fonds monétaire, Office des chèques postaux, Fonds des Rentes, IRC.

<sup>4</sup> Correspond à la colonne (12) du tableau XVI-1.

<sup>5</sup> Correspond à la colonne (7) du tableau XI-6a.

### XIII - 2. — MOUVEMENTS DES CREANCES ET DES ENGAGEMENTS EN 1991 - SYNTHÈSE<sup>1</sup>

(milliards de francs)

Dettes par secteur	Particuliers et sociétés	Pouvoir national	Communautés et Régions	Autres administrations centrales, communautaires et régionales	Pouvoirs locaux	Organismes de sécurité sociale	Banque Nationale de Belgique	Fonds monétaire, OCP, Fonds des Rentes et IRG	Banques	Banques d'épargne <sup>2</sup>	Etablissements de crédit du secteur public <sup>3</sup>	Sociétés d'assurances <sup>4</sup>	Organismes de placement collectif	Autres intermédiaires financiers	Reste du monde	TOTAL
Créances par secteur																
Particuliers et sociétés .....	-32,6	146,5	...	5,0	-15,3	-0,4	2,3	-15,2	355,5	177,4	304,0	106,0	184,1	-29,4	179,5	1.367,3
Pouvoir national .....	...	1,5	...	...	...	...	...	16,7	78,3	2,5	12,5	...	...	...	12,9	124,4
Communautés et Régions .....	...	...	...	...	...	...	...	...	...	...	11,3	...	...	...	...	11,3
Autres administrations centrales, communautaires et régionales .....	45,4	-0,1	...	...	...	...	0,1	-0,4	0,5	...	0,6	...	...	45,5	2,6	94,1
Pouvoirs locaux .....	...	2,8	...	...	...	...	...	...	...	...	-30,9	...	...	...	...	-28,1
Organismes de sécurité sociale .....	8,7	16,0	...	-0,1	-5,1	...	...	-0,4	0,3	...	-24,7	...	...	...	...	-5,3
Banque Nationale de Belgique .....	0,2	-89,2	...	-0,1	1,4	...	...	1,2	30,8	2,2	16,9	...	...	...	41,2	4,5
Fonds monétaire, OCP, Fonds des Rentes et IRG .....	-0,4	-88,5	...	-0,1	-3,7	...	...	...	2,2	-2,8	-7,8	...	...	-1,9	...	-102,9
Banques .....	202,4	-64,2	6,5	46,9	-13,7	-0,3	-1,0	-43,9	-159,1	-9,0	4,0	...	...	-8,5	39,4	-0,4
Banques d'épargne <sup>2</sup> .....	79,5	90,5	3,5	10,6	-2,9	3,3	0,7	-2,9	-15,4	-2,3	-0,3	...	...	-6,8	76,7	234,2
Etablissements de crédit du secteur public <sup>3</sup> .....	85,4	-34,9	36,0	37,2	51,3	6,5	0,3	-8,6	17,8	-1,3	17,1	...	...	6,4	75,2	288,5
Sociétés d'assurances <sup>4</sup> .....	44,0	49,6	...	1,1	1,5	...	...	...	3,5	...	5,5	...	0,4	...	0,4	106,0
Organismes de placement collectif .....	8,1	143,0	...	...	...	...	...	...	48,1	...	...	...	...	...	-14,7	184,5
Autres intermédiaires financiers .....	4,3	...	...	...	...	...	...	...	...	...	...	...	...	...	...	4,3
Reste du monde .....	350,6	317,8	...	-2,1	...	...	2,2	-49,4	-362,8	67,5	-19,8	...	...	-1,0	...	303,0
<b>TOTAL .....</b>	<b>795,6</b>	<b>490,9</b>	<b>46,0</b>	<b>98,4</b>	<b>13,5</b>	<b>9,1</b>	<b>4,5</b>	<b>-102,9</b>	<b>-0,4</b>	<b>234,2</b>	<b>288,5</b>	<b>106,0</b>	<b>184,5</b>	<b>4,3</b>	<b>413,2</b>	<b>2.585,5</b>

<sup>1</sup> Le total des flux financiers intersectoriels diffère de celui du tableau XIII-1. Les différences proviennent :

- de la déconsolidation des opérations entre intermédiaires financiers tels qu'ils sont définis au tableau XIII-1;
- de la déconsolidation des opérations autres que sous la forme d'actions et d'obligations des particuliers et des sociétés avec les sociétés d'assurances, les organismes de placement collectif et les autres intermédiaires financiers;
- de la déconsolidation des opérations entre ces trois derniers secteurs.

<sup>2</sup> Y compris les entreprises régies par le chapitre I<sup>er</sup> de la loi du 10 juin 1964.

<sup>3</sup> Non compris les sociétés publiques de logement et les fonds de logement de la Ligue des Familles nombreuses.

<sup>4</sup> Non compris les fonds de pension extra-légaux.

## XIII - 3. — MOUVEMENTS DES CREANCES ET DES ENGAGEMENTS DANS L'ECONOMIE BELGE EN 1991 (milliards de francs)

Dettes par secteur	Particuliers et sociétés	Pouvoir national	Communautes et Régions	Autres administrations nationales, communautaires et régionales	Pouvoirs locaux	Organismes de sécurité sociale	Banque Nationale de Belgique	Fonds monétaire, OCP, Fonds des Rentes et IRC	Banques	Banques d'épargne <sup>1</sup>	Etablissements de crédit du secteur public <sup>2</sup>	Sociétés d'assurances <sup>3</sup>	Organismes de placement collectif	Autres intermédiaires financiers	Reste du monde	TOTAL
<b>Créances par secteur</b>																
<i>Particuliers et sociétés</i>																
Or financier et DTS	...	...	...	...	...	...	...	...	...	...	...	...	...	...	3,5	3,5
Numéraire et dépôts à vue	...	...	...	...	...	...	2,9	-10,9	12,7	5,3	2,6	...	...	0,3	...	13,0
Autres dépôts	...	...	...	...	...	...	...	74,2	43,5	17,5	...	...	...	...	57,0	192,2
Titres à court terme	...	73,9	...	...	...	...	...	26,7	46,3	41,1	...	...	...	...	...	188,1
Crédits à court terme	...	...	...	...	...	...	...	...	...	...	...	...	...	...	9,6	9,6
Crédits commerciaux	...	...	...	...	...	...	...	...	...	...	...	...	...	...	11,0	11,0
Obligations et bons de caisse à plus d'un an	-19,1	72,6	...	5,0	-15,3	-0,4	...	...	100,4	52,9	97,7	...	...	...	119,1	412,8
Actions	-13,5	...	...	...	...	...	...	...	4,4	...	...	...	184,1	...	83,8	258,8
Crédits à long terme	...	...	...	...	...	...	...	...	...	...	...	...	...	...	118,4	118,4
Réserves techniques d'assurances	...	...	...	...	...	...	...	...	...	...	...	99,6	...	...	...	99,6
Divers et ajustements	...	...	...	...	...	...	-0,6	-4,3	137,1	29,3	145,0	6,4	...	-29,8	-222,8	60,3
<b>Total</b>	<b>-32,6</b>	<b>146,5</b>	<b>...</b>	<b>5,0</b>	<b>-15,3</b>	<b>-0,4</b>	<b>2,3</b>	<b>-15,2</b>	<b>355,5</b>	<b>177,4</b>	<b>304,0</b>	<b>106,0</b>	<b>184,1</b>	<b>-29,4</b>	<b>179,5</b>	<b>1367,3</b>
<i>Pouvoir national</i>																
Autres dépôts	...	...	...	...	...	...	...	16,7	78,3	2,5	12,5	...	...	...	12,9	123,0
Titres à court terme	...	1,5	...	...	...	...	...	...	...	...	...	...	...	...	...	1,5
<b>Total</b>	<b>...</b>	<b>1,5</b>	<b>...</b>	<b>...</b>	<b>...</b>	<b>...</b>	<b>...</b>	<b>16,7</b>	<b>78,3</b>	<b>2,5</b>	<b>12,5</b>	<b>...</b>	<b>...</b>	<b>...</b>	<b>12,9</b>	<b>124,4</b>
<i>Communautes et Régions</i>																
Autres dépôts	...	...	...	...	...	...	...	...	...	...	11,3	...	...	...	...	11,3
<b>Total</b>	<b>...</b>	<b>...</b>	<b>...</b>	<b>...</b>	<b>...</b>	<b>...</b>	<b>...</b>	<b>...</b>	<b>...</b>	<b>...</b>	<b>11,3</b>	<b>...</b>	<b>...</b>	<b>...</b>	<b>...</b>	<b>11,3</b>
<i>Autres administrations nationales, communautaires et régionales</i>																
Numéraire et dépôts à vue	...	...	...	...	...	...	0,1	-0,2	...	...	-0,1	...	...	...	...	-0,2
Autres dépôts	...	...	...	...	...	...	...	-0,2	0,5	...	0,6	...	...	...	...	0,9
Titres à court terme	...	-0,1	...	...	...	...	...	...	...	...	...	...	...	...	...	-0,1
Crédits à court terme	2,3	...	...	...	...	...	...	...	...	...	...	...	...	...	...	2,3
Obligations et bons de caisse à plus d'un an	...	...	...	...	...	...	...	...	...	...	...	...	...	...	...	...
Crédits à long terme	43,1	...	...	...	...	...	...	...	...	...	...	...	...	45,5	2,6	91,2
Divers et ajustements	...	...	...	...	...	...	...	...	...	...	...	...	...	...	...	...
<b>Total</b>	<b>45,4</b>	<b>-0,1</b>	<b>...</b>	<b>...</b>	<b>...</b>	<b>...</b>	<b>0,1</b>	<b>-0,4</b>	<b>0,5</b>	<b>...</b>	<b>0,6</b>	<b>...</b>	<b>...</b>	<b>45,5</b>	<b>2,6</b>	<b>94,1</b>
<i>Pouvoirs locaux</i>																
Numéraire et dépôts à vue	...	...	...	...	...	...	...	...	...	...	12,4	...	...	...	...	12,4
Autres dépôts	...	...	...	...	...	...	...	...	...	...	-44,1	...	...	...	...	-44,1
Titres à court terme	...	...	...	...	...	...	...	...	...	...	...	...	...	...	...	...
Obligations et bons de caisse à plus d'un an	...	2,8	...	...	...	...	...	...	...	...	0,8	...	...	...	...	3,6
<b>Total</b>	<b>...</b>	<b>2,8</b>	<b>...</b>	<b>...</b>	<b>...</b>	<b>...</b>	<b>...</b>	<b>...</b>	<b>...</b>	<b>...</b>	<b>-30,9</b>	<b>...</b>	<b>...</b>	<b>...</b>	<b>...</b>	<b>-28,1</b>
<i>Organismes de sécurité sociale</i>																
Numéraire et dépôts à vue	...	...	...	...	...	...	...	-0,4	0,3	...	-9,2	...	...	...	...	-9,2
Autres dépôts	...	...	...	...	...	...	...	...	...	...	-15,2	...	...	...	...	-15,2
Titres à court terme	...	-0,7	...	...	...	...	...	...	...	...	...	...	...	...	...	-0,7
Crédits à court terme	9,1	...	...	...	...	...	...	...	...	...	...	...	...	...	...	9,1
Obligations et bons de caisse à plus d'un an	-0,3	16,7	...	-0,1	-5,1	...	...	...	-0,1	...	-0,2	...	...	...	...	10,9
Crédits à long terme	-0,1	...	...	...	...	...	...	...	...	...	...	...	...	...	...	-0,1
Divers et ajustements	...	...	...	...	...	...	...	...	...	...	-0,1	...	...	...	...	-0,1
<b>Total</b>	<b>8,7</b>	<b>16,0</b>	<b>...</b>	<b>-0,1</b>	<b>-5,1</b>	<b>...</b>	<b>...</b>	<b>-0,4</b>	<b>0,3</b>	<b>...</b>	<b>-24,7</b>	<b>...</b>	<b>...</b>	<b>...</b>	<b>...</b>	<b>-5,3</b>
<i>Banque Nationale de Belgique</i>																
Or financier et DTS	...	...	...	...	...	...	...	...	...	...	...	...	...	...	2,6	2,6
Numéraire et dépôts à vue	...	...	...	...	...	...	...	1,2	...	...	...	...	...	...	17,0	18,2
Titres à court terme	...	-56,8	...	...	...	...	...	...	...	...	...	...	...	...	...	-56,8
Crédits à court terme	...	...	...	...	...	...	...	...	30,8	2,2	16,9	...	...	...	21,6	71,5
Obligations et bons de caisse à plus d'un an	0,2	-32,4	...	-0,1	1,4	...	...	...	...	...	-0,1	...	...	...	...	-31,0
<b>Total</b>	<b>0,2</b>	<b>-89,2</b>	<b>...</b>	<b>-0,1</b>	<b>1,4</b>	<b>...</b>	<b>...</b>	<b>1,2</b>	<b>30,8</b>	<b>2,2</b>	<b>16,9</b>	<b>...</b>	<b>...</b>	<b>...</b>	<b>41,2</b>	<b>4,5</b>
<i>Fonds monétaire, OCP, Fonds des Rentes et IRC</i>																
Titres à court terme	...	-76,5	...	...	...	...	...	...	...	...	...	...	...	...	...	-76,5
Crédits à court terme	...	...	...	...	...	...	...	...	2,2	-2,8	-7,6	...	...	...	...	-8,2
Obligations et bons de caisse à plus d'un an	-0,4	-12,0	...	-0,1	-3,7	...	...	...	...	...	-0,2	...	...	-1,9	...	-18,2
<b>Total</b>	<b>-0,4</b>	<b>-88,5</b>	<b>...</b>	<b>-0,1</b>	<b>-3,7</b>	<b>...</b>	<b>...</b>	<b>...</b>	<b>2,2</b>	<b>-2,8</b>	<b>-7,8</b>	<b>...</b>	<b>...</b>	<b>-1,9</b>	<b>...</b>	<b>-102,9</b>

<b>Banques</b>																
Numéraire et dépôts à vue	...	...	...	...	...	...	-1,0	...	...	...	...	...	...	0,4	-0,6	
Titres à court terme	...	-219,7	...	...	...	...	...	-43,0	...	...	...	...	...	-0,2	-270,0	
Crédits à court terme	113,0	...	...	-0,8	...	0,3	...	-0,9	-189,6	-8,7	26,8	...	...	41,8	-18,1	
Obligations et bons de caisse à plus d'un an	6,3	157,6	...	-28,0	-13,7	-0,6	...	...	-0,3	-0,3	-15,7	...	...	32,3	185,2	
Actions	...	...	...	...	...	...	...	...	...	...	...	...	...	15,0	15,0	
Crédits à long terme	83,2	-2,0	6,5	19,6	...	...	...	...	...	...	...	...	...	-77,9	29,4	
Divers et ajustements	...	...	...	...	...	...	...	...	30,7	...	...	...	...	28,0	58,7	
<b>Total</b>	<b>202,4</b>	<b>-64,2</b>	<b>6,5</b>	<b>46,9</b>	<b>-13,7</b>	<b>-0,3</b>	<b>-1,0</b>	<b>-43,9</b>	<b>-159,1</b>	<b>-9,0</b>	<b>4,0</b>	...	...	<b>-8,5</b>	<b>39,4</b>	<b>-0,4</b>
<b>Banques d'épargne<sup>1</sup></b>																
Numéraire et dépôts à vue	...	...	...	...	...	...	0,7	...	...	...	...	...	...	...	0,7	
Titres à court terme	...	41,7	...	...	...	...	...	-2,8	...	...	...	...	...	...	38,9	
Crédits à court terme	26,2	...	...	...	...	5,5	...	-0,2	-17,1	-0,9	2,6	...	...	92,2	108,3	
Obligations et bons de caisse à plus d'un an	-2,1	48,9	...	7,5	-2,9	-2,2	...	...	0,2	-1,4	-2,9	...	-6,8	-18,1	20,2	
Actions	...	...	...	...	...	...	...	...	1,5	...	...	...	...	0,2	1,7	
Crédits à long terme	55,4	...	3,5	3,1	...	...	...	...	...	...	...	...	...	-3,7	58,3	
Divers et ajustements	...	...	...	...	...	...	...	...	...	...	...	...	...	6,1	6,1	
<b>Total</b>	<b>79,5</b>	<b>90,5</b>	<b>3,5</b>	<b>10,6</b>	<b>-2,9</b>	<b>3,3</b>	<b>0,7</b>	<b>-2,9</b>	<b>-15,4</b>	<b>-2,3</b>	<b>-0,3</b>	...	...	<b>-6,8</b>	<b>76,7</b>	<b>234,2</b>
<b>Etablissements de crédit du secteur public<sup>2</sup></b>																
Numéraire et dépôts à vue	...	...	...	...	...	...	0,3	...	...	...	...	...	...	...	0,4	
Titres à court terme	...	-23,2	...	...	...	...	...	-6,5	...	...	...	...	...	...	-29,7	
Crédits à court terme	29,0	...	11,2	10,9	15,8	10,3	...	-2,1	17,9	-1,3	18,8	...	...	51,5	162,0	
Obligations et bons de caisse à plus d'un an	-0,3	-11,7	...	3,1	-4,0	-3,8	...	...	...	...	-1,7	...	6,4	37,7	25,7	
Actions	...	...	...	...	...	...	...	...	...	...	...	...	...	1,0	1,0	
Crédits à long terme	56,7	...	24,8	23,2	39,5	...	...	...	...	...	...	...	...	-4,2	139,9	
Divers et ajustements	...	...	...	...	...	...	...	...	...	...	...	...	...	-10,8	-10,8	
<b>Total</b>	<b>85,4</b>	<b>-34,9</b>	<b>36,0</b>	<b>37,2</b>	<b>51,3</b>	<b>6,5</b>	<b>0,3</b>	<b>-8,6</b>	<b>17,8</b>	<b>-1,3</b>	<b>17,1</b>	...	...	<b>6,4</b>	<b>75,2</b>	<b>288,5</b>
<b>Sociétés d'assurances<sup>3</sup></b>																
Numéraire et dépôts à vue	...	...	...	...	...	...	...	...	2,8	...	...	...	...	...	2,8	
Autres dépôts	...	...	...	...	...	...	...	...	...	...	...	...	...	...	...	
Titres à court terme	...	...	...	...	...	...	...	...	...	...	...	...	...	...	...	
Obligations et bons de caisse à plus d'un an	6,7	49,6	...	1,1	1,5	...	...	...	0,7	...	5,5	...	...	8,3	73,4	
Actions	8,0	...	...	...	...	...	...	...	...	...	...	...	0,4	-7,9	0,5	
Crédits à long terme	9,4	...	...	...	...	...	...	...	...	...	...	...	...	9,4	9,4	
Divers et ajustements	19,9	...	...	...	...	...	...	...	...	...	...	...	...	...	19,9	
<b>Total</b>	<b>44,0</b>	<b>49,6</b>	...	<b>1,1</b>	<b>1,5</b>	...	...	...	<b>3,5</b>	...	<b>5,5</b>	...	<b>0,4</b>	...	<b>0,4</b>	<b>106,0</b>
<b>Organismes de placement collectif</b>																
Autres dépôts	...	...	...	...	...	...	...	...	48,1	...	...	...	...	-23,7	24,4	
Titres à court terme	...	100,0	...	...	...	...	...	...	...	...	...	...	...	...	100,0	
Obligations et bons de caisse à plus d'un an	3,1	43,1	...	...	...	...	...	...	...	...	...	...	...	13,1	59,2	
Actions	5,0	...	...	...	...	...	...	...	...	...	...	...	...	-4,1	0,9	
<b>Total</b>	<b>8,1</b>	<b>143,0</b>	...	...	...	...	...	...	<b>48,1</b>	...	...	...	...	<b>-14,7</b>	<b>184,5</b>	
<b>Autres intermédiaires financiers</b>																
Numéraire et dépôts à vue	...	...	...	...	...	...	...	...	...	...	...	...	...	...	...	
Autres dépôts	...	...	...	...	...	...	...	...	...	...	...	...	...	...	...	
Titres à court terme	...	...	...	...	...	...	...	...	...	...	...	...	...	...	...	
Crédits à court terme	...	...	...	...	...	...	...	...	...	...	...	...	...	...	...	
Obligations et bons de caisse à plus d'un an	...	...	...	...	...	...	...	...	...	...	...	...	...	...	...	
Actions	...	...	...	...	...	...	...	...	...	...	...	...	...	...	...	
Crédits à long terme	4,3	...	...	...	...	...	...	...	...	...	...	...	...	...	4,3	
Divers et ajustements	...	...	...	...	...	...	...	...	...	...	...	...	...	...	...	
<b>Total</b>	<b>4,3</b>	...	...	...	...	...	...	...	...	...	...	...	...	...	<b>4,3</b>	
<b>Reste du monde</b>																
Numéraire et dépôts à vue	...	...	...	...	...	...	2,2	...	9,5	...	...	...	...	...	11,7	
Autres dépôts	...	...	...	...	...	...	...	...	22,0	-2,0	-14,3	...	...	...	5,7	
Titres à court terme	...	99,7	...	...	...	...	...	-6,5	...	...	...	...	...	...	93,2	
Crédits à court terme	0,1	...	...	-3,1	...	...	...	-42,9	-404,2	58,3	10,1	...	...	...	-381,8	
Obligations et bons de caisse à plus d'un an	5,9	180,3	...	-1,1	...	...	...	...	4,6	...	-19,4	...	-1,0	...	169,2	
Actions	215,1	...	...	...	...	...	...	...	...	...	...	...	...	...	215,1	
Crédits à long terme	88,6	37,8	...	2,1	...	...	...	...	...	...	...	...	...	...	128,5	
Divers et ajustements	40,9	...	...	...	...	...	...	...	5,3	11,2	3,9	...	...	...	61,3	
<b>Total</b>	<b>350,6</b>	<b>317,8</b>	...	<b>-2,1</b>	...	...	<b>2,2</b>	<b>-49,4</b>	<b>-362,8</b>	<b>67,5</b>	<b>-19,8</b>	...	...	<b>-1,0</b>	...	<b>303,0</b>
<b>TOTAL</b>	<b>795,6</b>	<b>490,9</b>	<b>46,0</b>	<b>98,4</b>	<b>13,5</b>	<b>9,1</b>	<b>4,5</b>	<b>-102,9</b>	<b>-0,4</b>	<b>234,2</b>	<b>288,5</b>	<b>106,0</b>	<b>184,5</b>	<b>4,3</b>	<b>413,2</b>	<b>2.585,5</b>

<sup>1</sup> Y compris les entreprises régies par le chapitre I<sup>er</sup> de la loi du 10 juin 1964.

<sup>2</sup> Non compris les sociétés publiques de logement et les fonds de logement de la ligue des Familles nombreuses.

<sup>3</sup> Non compris les fonds de pension extra-légaux.

## XIV. — INTERMEDIARIES FINANCIERS

### 1a. — BILANS DE LA BANQUE NATIONALE DE BELGIQUE

(milliards de francs)

	1990 31 déc.	1991 31 déc.	1992 31 déc.
<b>ACTIF</b>			
Or .....	363,7	333,8	260,2
Monnaies étrangères .....	231,7	230,8	193,4
Droits de tirage spéciaux (DTS) .....	17,3	18,4	5,7
Participation au FMI .....	14,4	16,4	26,7
Prêts au FMI .....	—	—	—
Dépôts auprès du FMI dans le cadre de la FASR .....	4,4	4,5	4,6
Ecus .....	108,5	110,6	106,4
FECOM : Financements à très court et à court terme .....	—	12,6	116,6
CEE : Soutien financier à moyen terme .....	—	—	—
Accords internationaux .....	3,4	3,1	3,3
Avances sur nantissement .....	3,3	43,9	20,0
Effets de commerce .....	30,3	18,4	10,1
Effets achetés sur le marché .....	—	17,7	17,4
Créances suite à d'autres interventions sur le marché monétaire .....	—	42,6	52,4
Avances au Fonds des Rentes .....	—	—	—
Avances à l'Etat belge .....	107,7	0,0	0,2
Avances à l'Etat luxembourgeois .....	—	—	—
Monnaies .....	0,9	0,7	0,9
Avoirs à l'Office des Chèques Postaux :			
Compte A .....	0,0	0,0	0,0
Compte B .....	2,6	3,8	3,5
Placements statutaires (art. 21) .....	30,6	34,2	37,2
Immeubles, matériel et mobilier .....	10,7	11,2	12,3
Autres actifs .....	0,2	0,5	6,5
Comptes de régularisation .....	7,0	6,9	7,8
<b>TOTAL ACTIF</b>	<b>936,7</b>	<b>910,2</b>	<b>885,1</b>
<b>PASSIF</b>			
Billets en circulation .....	428,5	431,5	430,2
Comptes courants en francs :			
Trésor .....	0,0	—	—
Autres .....	6,4	7,1	4,6
Engagements suite à des interventions sur le marché monétaire .....	—	4,2	4,4
Comptes courants en monnaies étrangères .....	0,0	0,0	0,0
Accords d'aide financière .....	2,6	3,8	3,5
Contrepartie des DTS alloués .....	21,4	21,7	22,1
FECOM : Financements à très court et à court terme .....	—	—	—
Réserve indisponible de plus-values sur or .....	54,8	54,8	116,3
Autres passifs .....	8,6	2,4	1,2
Comptes de régularisation .....	0,3	0,1	0,4
Différences d'évaluation sur or et monnaies étrangères .....	368,7	336,0	250,0
Provision pour immeubles, matériel et mobilier .....	1,9	1,4	0,9
Provision sociale pour risques divers .....	8,5	8,7	9,8
Capital .....	0,4	0,4	0,4
Fonds de réserve :			
Réserve statutaire .....	2,4	2,5	2,7
Réserve extraordinaire .....	20,8	23,5	25,5
Compte d'amortissement d'immeubles, de matériel et de mobilier .....	10,1	10,6	11,7
Bénéfice net à répartir .....	1,2	1,3	1,3
<b>TOTAL PASSIF</b>	<b>936,7</b>	<b>910,2</b>	<b>885,1</b>

N.B. — Le Rapport annuel de la BNB donne en annexe, toutes les situations hebdomadaires de l'année à laquelle il se rapporte. Il comporte également un commentaire succinct des principaux postes du bilan.

## XIV - 1b. — SITUATIONS HEBDOMADAIRES DE LA BANQUE NATIONALE DE BELGIQUE

(milliards de francs)

Rubriques	1992 6 juillet	1992 10 août	1992 7 sept.	1992 5 oct.	1992 9 nov.	1992 7 déc.	1993 4 janvier	1993 8 février
<b>ACTIF</b>								
Or .....	262,2	276,5	276,5	276,5	276,5	276,5	260,2	260,2
Monnaies étrangères .....	311,4	295,3	294,9	221,5	228,0	180,8	192,9	185,3
Droits de tirage spéciaux (DTS) .....	18,0	18,0	17,7	17,7	16,9	5,5	5,7	5,7
Participation au FMI .....	16,4	16,5	16,3	15,5	15,5	26,2	27,0	27,0
Prêts au FMI .....	0,0	0,0	0,0	0,0	0,0	0,0	0,0	0,0
Dépôts auprès du FMI dans le cadre de la FASR	4,5	4,5	4,5	4,5	4,5	4,5	4,6	4,6
Ecus .....	109,8	99,8	99,8	99,8	92,0	92,0	106,4	109,8
FECOM : Financements à très court et à court terme .....	0,0	0,0	16,3	96,2	82,5	159,7	116,6	138,7
CEE : Soutien financier à moyen terme .....	0,0	0,0	0,0	0,0	0,0	0,0	0,0	0,0
Accords internationaux .....	3,2	3,4	3,4	3,3	3,3	3,3	3,3	3,3
Avances sur nantissement .....	44,5	53,0	37,3	27,5	29,9	13,2	20,1	38,6
Effets de commerce .....	16,4	15,5	14,9	12,8	12,9	11,3	11,3	8,5
Effets achetés sur le marché .....	16,6	12,1	8,2	11,7	9,6	9,4	19,4	0,0
Créances suite à d'autres interventions sur le marché monétaire .....	51,8	33,5	31,6	42,8	37,7	42,5	52,3	23,9
Avances au Fonds des Rentes .....	0,0	0,0	0,0	0,0	0,0	0,0	0,0	0,0
Avances à l'Etat belge .....	0,0	0,0	7,0	0,0	10,8	4,2	0,1	4,4
Avances à l'Etat luxembourgeois .....	0,0	0,0	0,0	0,0	0,0	0,0	0,0	0,0
Monnaies .....	0,6	0,9	1,0	0,9	1,0	1,1	0,9	1,2
Avoirs à l'Office des Chèques Postaux :								
Compte A .....	0,0	0,0	0,0	0,0	0,0	0,0	0,0	0,0
Compte B .....	3,3	3,3	3,5	3,6	3,6	3,6	3,5	3,4
Placements statutaires (art. 21) .....	37,2	37,2	37,2	37,2	37,2	37,2	37,2	40,4
Immeubles, matériel et mobilier .....	11,2	11,2	11,2	11,2	11,2	11,2	11,2	12,3
Comptes divers .....	7,1	8,7	9,5	9,9	11,8	12,7	13,6	8,0
	<b>914,4</b>	<b>889,4</b>	<b>890,8</b>	<b>892,7</b>	<b>885,0</b>	<b>894,8</b>	<b>886,3</b>	<b>875,2</b>
<b>PASSIF</b>								
Billets en circulation .....	444,1	424,1	424,7	420,6	416,8	421,1	427,9	412,8
Comptes courants en francs :								
Trésor .....	0,0	0,0	0,0	0,0	0,0	0,0	0,0	0,0
Autres .....	5,5	8,5	4,5	5,1	8,9	5,6	8,2	9,7
Engagements suite à des interventions sur le marché monétaire .....	3,5	1,0	3,1	12,4	1,0	1,0	6,2	3,9
Comptes courants en monnaies étrangères .....	0,0	0,0	0,0	0,0	0,0	0,0	0,0	0,0
Accords d'aide financière .....	3,3	3,3	3,5	3,6	3,6	3,6	3,5	3,4
Contrepartie des DTS alloués .....	21,7	21,7	21,7	21,7	21,7	21,7	22,1	22,1
FECOM : Financements à très court et à court terme .....	0,0	0,0	0,0	0,0	0,0	0,0	0,0	0,0
Réserve indisponible de plus-values sur or .....	116,3	116,3	116,3	116,3	116,3	116,3	116,3	116,3
Différences d'évaluation sur or et monnaies étrangères .....	267,6	259,3	259,3	258,5	262,6	270,0	250,1	258,1
Capital .....	0,4	0,4	0,4	0,4	0,4	0,4	0,4	0,4
Réserves et comptes d'amortissement .....	36,8	36,8	36,8	36,8	36,8	36,8	36,8	40,0
Comptes divers .....	15,2	18,1	20,5	17,1	16,9	18,2	14,8	8,4
	<b>914,4</b>	<b>889,4</b>	<b>890,8</b>	<b>892,7</b>	<b>885,0</b>	<b>894,8</b>	<b>886,3</b>	<b>875,2</b>

N.B. — Le Rapport annuel de la BNB donne en annexe, toutes les situations hebdomadaires de l'année à laquelle il se rapporte. Il comporte également un commentaire succinct des principaux postes du bilan.



XIV - 2. — RESERVES DE CHANGE NETTES AU COMPTANT DE LA BANQUE NATIONALE DE BELGIQUE<sup>1</sup>

(milliards de francs)

Périodes	Montants à fin de période										Variations aux cours de change des transactions <sup>6</sup>
	Avoirs bruts au comptant						Engagements bruts au comptant			Total des réserves de change nettes	
	Encaisse en or	Avoirs détenus auprès du FMI <sup>2</sup>	CEE <sup>3</sup>	Monnaies étrangères	Accords internationaux <sup>4</sup>	Total	A vue <sup>5</sup>	A échéance indéterminée : DTS, allocation cumulative nette	Total		
(1)	(2)	(3)	(4)	(5)	(6) = (1) à (5)	(7)	(8)	(9) = (7) + (8)	(10) = (6) - (9)	(11)	
1986 .....	58,2	41,9	138,9	34,7	2,4	276,1	6,1	23,6	29,7	246,4	+ 7,2
1987 .....	57,3	47,5	152,9	111,0	2,3	371,0	5,3	23,6	28,9	342,1	+80,7
1988 .....	57,3	40,3	138,0	156,8	2,5	394,8	10,5	23,6	34,1	360,7	+25,2
1989 .....	51,5	42,1	118,7	221,9	2,5	436,6	4,9	23,6	28,5	408,1	+12,3
1990 .....	51,5	39,8	109,1	236,1	3,4	439,9	8,5	23,6	32,2	407,7	+16,5
1990 4 <sup>e</sup> trimestre .....	51,5	39,8	109,1	236,1	3,4	439,9	8,5	23,6	32,2	407,7	+ 3,6
Nouvelle série											
1991 .....	333,8	39,3	123,3	230,8	3,1	730,3	10,8	21,7	32,5	697,8	+17,5
1992 .....	260,2	37,0	223,0	193,4	3,3	716,8	8,4	22,1	30,5	686,3	+19,9
1991 1 <sup>er</sup> trimestre .....	363,7	40,1	105,4	223,9	3,5	736,5	9,8	21,4	31,2	705,4	- 4,1
2 <sup>e</sup> trimestre .....	363,7	39,8	106,3	226,5	3,2	739,5	7,1	21,4	28,5	711,0	+ 7,3
3 <sup>e</sup> trimestre .....	363,7	38,4	113,9	228,1	3,2	747,3	10,4	21,4	31,8	715,5	- 1,1
4 <sup>e</sup> trimestre .....	333,8	39,3	123,3	230,8	3,1	730,3	10,8	21,7	32,5	697,8	+15,5
1992 1 <sup>er</sup> trimestre .....	333,8	38,1	102,2	234,8	3,1	712,0	9,9	21,7	31,6	680,4	- 7,4
2 <sup>e</sup> trimestre .....	262,2	38,9	109,8	311,1	3,1	725,2	8,6	21,7	30,3	694,9	+11,7
3 <sup>e</sup> trimestre .....	276,5	37,7	189,0	236,9	3,4	743,5	8,5	21,7	30,2	713,3	+27,1
4 <sup>e</sup> trimestre .....	260,2	37,0	223,0	193,4	3,3	716,8	8,4	22,1	30,5	686,3	-11,5
1991 Décembre .....	333,8	39,3	123,3	230,8	3,1	730,3	10,8	21,7	32,5	697,8	+10,3
1992 Janvier .....	333,8	39,0	102,2	230,1	3,1	708,2	11,7	21,7	33,4	674,8	-13,1
Février .....	333,8	38,7	102,2	237,4	3,1	715,1	9,6	21,7	31,3	683,8	+ 9,4
Mars .....	333,8	38,1	102,2	234,8	3,1	712,0	9,9	21,7	31,6	680,4	- 3,7
Avril .....	333,8	38,6	109,8	238,6	3,1	723,9	14,3	21,7	36,0	687,9	+ 2,3
Mai .....	333,8	38,6	109,8	240,3	3,0	725,6	10,5	21,7	32,2	693,5	+ 5,5
Juin .....	262,2	38,9	109,8	311,1	3,1	725,2	8,6	21,7	30,3	694,9	+ 3,9
Juillet .....	276,5	39,0	99,8	295,1	3,4	713,8	11,7	21,7	33,4	680,5	- 6,0
Août .....	276,5	38,9	99,8	296,8	3,4	715,4	8,3	21,7	30,0	685,4	+ 4,8
Septembre .....	276,5	37,7	189,0	236,9	3,4	743,5	8,5	21,7	30,2	713,3	+28,3
Octobre .....	276,5	37,7	174,5	234,3	3,3	726,3	8,3	21,7	30,0	696,3	-16,1
Novembre .....	276,5	37,0	245,0	194,8	3,3	756,7	7,9	21,7	29,6	727,1	+23,4
Décembre .....	260,2	37,0	223,0	193,4	3,3	716,8	8,4	22,1	30,5	686,3	-18,8
1993 Janvier .....	260,2	37,2	230,1	180,7	3,3	711,5	10,1	22,1	32,2	679,3	-14,4

<sup>1</sup> Evaluées aux cours comptables utilisés dans le bilan officiel de la BNB. Non compris les avoirs et engagements éventuels vis-à-vis du Grand-Duché de Luxembourg.

<sup>2</sup> Comprennent a) les droits que possède l'Etat belge comme membre du FMI et que la BNB a été autorisée, par la loi du 9 juin 1969, à comptabiliser dans ses écritures comme avoirs propres, moyennant la prise en charge par elle des obligations incombant à l'Etat belge dans ce domaine, et b) les avances octroyées par la BNB pour son compte propre au Fonds, au titre du « mécanisme pétrolier », de la « facilité de financement supplémentaire », de la « politique d'accès élargi » et du « dépôt auprès du FMI dans le cadre de la FASR », en vertu d'accords conclus avec le Fonds et approuvés par le Gouvernement.

<sup>3</sup> Comprennent les Ecus, ainsi que éventuellement la créance sur le FECOM au titre du financement à très court terme d'interventions intracommunautaires et le concours financier à moyen terme accordé par l'Etat belge et financé pour le compte de celui-ci par la BNB.

<sup>4</sup> Comprennent les avances en franc belge consenties en vertu d'accords de paiement conclus par la Belgique avec des pays en dehors de la CEE et dont l'exécution est régie par la convention du 15 juin 1972 entre l'Etat et la BNB.

<sup>5</sup> Comprennent les montants inscrits aux comptes des banques centrales ou des gouvernements des pays qui bénéficient d'une aide financière dans le cadre des accords bilatéraux de prêt conclus par l'Etat, les autres engagements de la BNB en franc belge envers l'étranger, en particulier envers les banques centrales et les institutions européennes, ainsi que les engagements à vue en monnaies étrangères.

<sup>6</sup> Non compris les variations comptables que des modifications de cours de change peuvent avoir provoquées dans la contre-valeur en franc belge des encours en monnaies étrangères. Compte tenu, de plus, d'un ajustement qui vise à attribuer à la période suivante les transactions intervenues pendant une période, mais n'ayant pas encore été liquidées pendant cette dernière.

## XIV - 3. — SITUATION GLOBALE DES BANQUES<sup>1</sup>

(milliards de francs)

### Actif

Rubriques	1988 31 déc.	1989 31 déc.	1990 31 déc.	1991 31 déc.	1991 31 oct.	1992 31 oct.	1991 30 nov.	1992 30 nov.
Caisse, Banque Nationale, Chèques Postaux, CNCP	16,7	21,4	21,5	20,9	17,6	17,6	16,6	18,7
Prêts au jour le jour .....	265,8	353,6	359,9	410,3	409,0	589,8	444,8	606,6
Banquiers .....	2.792,1	2.800,6	2.962,4	2.968,8	2.949,3	3.317,5	2.895,7	3.448,6
Maison-mère, succursales et filiales .....	1.897,9	1.989,1	2.098,4	1.971,9	2.699,7	2.444,1	2.288,8	2.364,0
Autres valeurs à recevoir à court terme .....	65,9	112,1	86,1	62,1	104,2	72,0	113,6	68,1
Portefeuille-effets .....	1.105,5	1.166,7	1.196,3	954,6	981,2	1.071,6	981,3	983,6
a) Effets publics .....	838,4	917,6	980,8	718,8	742,0	839,5	739,2	768,4
b) Effets commerciaux <sup>a</sup> .....	267,1	249,1	215,5	235,8	239,2	232,1	242,1	215,2
Reports et avances sur titres .....	6,1	8,5	2,3	7,0	4,9	14,9	9,1	5,0
Débiteurs par acceptations .....	44,5	45,8	45,5	70,4	64,5	41,3	68,8	41,4
Débiteurs divers .....	2.476,1	2.992,8	3.181,3	3.334,1	3.445,2	3.582,4	3.407,0	3.666,3
Valeurs mobilières .....	1.762,5	1.752,7	1.877,6	2.033,4	2.028,4	2.220,7	2.040,0	2.270,6
a) Fonds publics belges .....	1.135,2	1.117,2	1.176,4	1.295,3	1.268,9	1.404,9	1.285,1	1.430,7
b) Autres titres d'emprunt .....	581,8	580,2	649,7	673,5	706,6	767,7	696,3	791,0
c) Actions et parts de sociétés .....	15,6	17,2	12,7	12,5	14,4	9,7	14,2	10,2
d) Autres valeurs mobilières .....	29,9	38,1	38,8	52,1	38,5	38,4	44,4	38,7
Valeurs de la réserve légale .....	5,5	6,6	6,7	8,0	7,9	9,3	8,0	9,3
Participations .....	73,0	89,0	82,8	95,4	89,7	96,1	90,5	96,0
a) Filiales .....	46,5	67,2	63,9	77,0	65,0	77,3	65,7	77,4
b) Autres participations .....	26,5	21,8	18,9	18,4	24,7	18,8	24,8	18,6
Frais de constitution et de premier établissement	3,2	3,6	3,7	3,5	3,8	3,9	3,8	3,9
Immeubles .....	33,1	35,6	42,0	48,0	48,9	50,3	49,1	50,5
Participations dans les filiales immobilières .....	2,6	2,1	2,1	2,6	2,1	2,8	2,0	2,8
Créances sur les filiales immobilières .....	0,1	0,2	0,2	0,1	0,1	0,5	0,1	0,3
Matériel et mobilier .....	11,3	12,5	12,8	12,8	13,8	14,5	13,6	14,6
Divers .....	392,3	458,6	509,8	489,7	483,4	446,6	473,3	488,8
<b>Total de l'actif ...</b>	<b>10.954,2</b>	<b>11.851,5</b>	<b>12.491,4</b>	<b>12.493,6</b>	<b>13.353,7</b>	<b>13.995,9</b>	<b>12.906,1</b>	<b>14.139,1</b>
<sup>a</sup> La rubrique « Effets commerciaux » ne comprend pas les :								
— effets réescomptés auprès de la BNB et des autres institutions publiques de crédit .....	45,7	47,8	48,1	37,5	37,3	34,2	37,6	31,6
— effets « en pension » auprès des institutions publiques de crédit	1,5	16,5	12,7					

<sup>1</sup> La situation globale ne contient, en ce qui concerne les banques exerçant principalement leur activité à l'étranger, que les éléments d'actif des sièges belges. Les

soldes des comptes ouverts par ceux-ci au nom des sièges situés à l'étranger apparaissent sous la rubrique « Maison-mère, succursales et filiales ».

## XIV - 3. — SITUATION GLOBALE DES BANQUES<sup>1</sup>

(milliards de francs)

### Passif

Rubriques	1988 31 déc.	1989 31 déc.	1990 31 déc.	1991 31 déc.	1991 31 oct.	1992 31 oct.	1991 30 nov.	1992 30 nov.
<i>Exigible :</i>								
Créanciers couverts par des sûretés réelles ....	9,6	21,8	15,0	94,0	88,8	152,7	84,2	122,0
a) Créanciers garantis par des privilèges ....	9,2	10,4	9,4	7,8	5,7	6,5	5,6	6,0
b) Créanciers garantis par des sûretés réelles conventionnelles .....	0,4	11,4	5,6	86,2	83,1	146,2	78,6	116,0
Emprunts au jour le jour .....	448,0	445,9	472,4	621,8	555,4	655,3	595,8	688,1
Banquiers .....	4.856,4	4.841,1	4.913,1	4.447,2	4.903,0	4.993,9	4.673,7	5.076,6
Maison-mère, succursales et filiales .....	1.344,0	1.557,7	1.704,2	1.473,0	1.964,5	1.854,9	1.774,2	1.798,1
Acceptations .....	44,5	45,8	45,5	70,4	64,5	41,3	68,8	41,4
Autres valeurs à payer à court terme .....	69,5	113,1	76,5	66,1	93,9	97,2	98,8	82,9
Créditeurs pour effets à l'encaissement .....	5,4	5,2	3,1	2,6	2,8	2,3	2,8	2,3
Dépôts et comptes courants .....	2.647,8	3.410,0	3.628,6	3.922,8	3.859,1	4.178,0	3.796,1	4.277,3
a) A vue .....	662,4	812,7	780,2	833,3	790,5	832,6	798,5	879,3
b) A un mois au plus .....	675,7	896,3	976,0	1.083,5	1.079,7	1.156,1	1.005,0	1.158,2
c) A plus d'un mois .....	520,3	720,7	969,1	1.110,1	1.110,5	1.348,2	1.117,9	1.403,1
d) A plus d'un an .....	28,3	22,8	23,6	26,1	25,8	22,3	25,6	21,3
e) A plus de deux ans .....	58,7	80,0	85,8	77,8	83,0	71,5	81,0	71,2
f) Carnets de dépôts .....	698,3	873,5	767,2	717,6	699,3	646,5	694,9	643,7
g) Autres dépôts reçus en carnets ou livrets	4,1	4,0	26,7	74,4	70,3	100,8	73,2	100,5
Obligations et bons de caisse .....	461,6	533,4	690,8	809,7	800,5	896,4	806,1	898,3
Montants à libérer sur titres et participations ..	1,4	2,0	1,8	1,8	1,9	2,0	1,9	2,0
Divers .....	335,9	504,4	550,1	537,0	578,3	619,0	557,2	641,5
<i>Total de l'exigible ...</i>	<b>9.596,3</b>	<b>11.480,4</b>	<b>12.101,1</b>	<b>12.046,4</b>	<b>12.912,7</b>	<b>13.493,0</b>	<b>12.459,6</b>	<b>13.630,5</b>
<i>Exigible spécial :</i>								
Passifs subordonnés .....	68,3	94,7	101,8	138,8	128,0	179,1	134,3	184,7
<i>Non exigible :</i>								
Capital .....	91,0	119,2	144,7	154,0	156,7	157,5	155,7	157,6
Fonds indisponible par prime d'émission .....	12,9	22,8	23,4	26,9	26,9	28,7	26,8	28,7
Réserve légale (art. 13, A.R. 185) .....	5,2	6,5	7,0	8,3	8,3	9,5	8,3	9,5
Réserve disponible .....	44,5	55,5	56,0	63,7	63,8	70,9	63,8	70,9
Autres réserves .....	22,8	52,8	44,0	43,5	43,5	43,5	43,5	43,4
Provisions .....	13,0	19,6	13,4	12,0	13,8	13,7	14,1	13,8
<i>Total du non exigible ...</i>	<b>189,4</b>	<b>276,4</b>	<b>288,5</b>	<b>308,4</b>	<b>313,0</b>	<b>323,8</b>	<b>312,2</b>	<b>323,9</b>
<b>Total du passif ...</b>	<b>9.854,0</b>	<b>11.851,5</b>	<b>12.491,4</b>	<b>12.493,6</b>	<b>13.353,7</b>	<b>13.995,9</b>	<b>12.906,1</b>	<b>14.139,1</b>

<sup>1</sup> La situation globale ne contient, en ce qui concerne les banques exerçant principalement leur activité à l'étranger, que les éléments de passif des sièges belges. Les

soldes des comptes ouverts par ceux-ci au nom des sièges situés à l'étranger apparaissent sous la rubrique « Maison-mère, succursales et filiales ».

**XIV - 4. — SITUATION GLOBALE DES BANQUES D'ÉPARGNE ET DES ENTREPRISES  
REGIES PAR LE CHAPITRE 1<sup>er</sup> DE LA LOI DU 10 JUIN 1964**

**a) Situation globale des banques d'épargne**

(milliards de francs)

**Actif**

Rubriques	1988 31 déc.	1989 31 déc.	1990 31 déc.	1991 31 déc.	1991 30 sept.	1992 30 sept.	1991 31 oct.	1992 31 oct.
Caisse, BNB, Chèques Postaux .....	3,5	4,0	4,1	4,4	3,5	4,3	3,9	4,5
Prêts au jour le jour .....	3,4	5,0	12,2	10,3	23,0	14,9	20,3	11,7
Avoirs auprès d'intermédiaires financiers .....	144,5	140,8	223,7	272,6	212,6	341,1	216,3	368,7
Créances et valeurs à court terme (maximum un mois) .....	7,8	8,4	8,7	7,1	8,5	8,1	8,6	6,5
Effets de commerce et factures .....	4,3	5,2	5,0	4,9	4,8	4,9	4,9	4,9
Débiteurs par acceptations .....	0,1	0,1	0,1	0,1	0,4	0,3	0,4	0,3
Avances, ouvertures de crédits et prêts non hypothécaires .....	213,8	254,8	314,4	351,7	367,0	371,6	367,9	374,9
Portefeuille-titres et participations .....	849,7	891,0	934,4	999,8	957,7	1.013,9	972,4	1.048,4
a) Certificats du Trésor et du Fonds des Rentes émis à un an au plus .....	(73,4)	(96,2)	(92,8)	(131,5)	(78,0)	(161,5)	(92,6)	(168,5)
b) Fonds publics belges et valeurs assimilées visés à l'article 12, § 1 <sup>er</sup> , 4 <sup>o</sup> , des dispositions coordonnées :								
1. Dettes directe et indirecte de l'Etat belge	(449,9)	(442,1)	(494,2)	(543,9)	(551,7)	(549,3)	(553,8)	(566,3)
2. Autres fonds publics et valeurs assimilées	(188,9)	(174,3)	(162,1)	(156,9)	(151,7)	(142,6)	(150,3)	(147,3)
c) Obligations de sociétés belges .....	(22,3)	(23,1)	(20,8)	(19,3)	(19,1)	(18,9)	(19,3)	(19,7)
d) Actions, parts ou participations de sociétés belges .....	(16,2)	(16,4)	(19,2)	(20,7)	(20,4)	(21,0)	(20,6)	(21,0)
e) Autres valeurs .....	(99,0)	(138,9)	(145,3)	(127,5)	(136,8)	(120,6)	(135,8)	(125,6)
Prêts et ouvertures de crédits hypothécaires .....	338,2	346,9	389,5	426,3	414,5	459,9	417,7	463,9
Actionnaires ou sociétaires .....	2,4	1,9	2,0	1,9	2,0	0,5	2,0	0,5
Débiteurs divers .....	8,8	9,0	12,0	15,3	14,1	19,2	17,5	23,1
Divers .....	0,2	0,2	0,3	0,4	0,3	0,4	0,3	0,5
Total du disponible et réalisable ...	1.576,7	1.667,3	1.906,4	2.094,8	2.008,4	2.239,1	2.032,2	2.307,9
Frais d'établissement et autres immobilisations incorporelles .....	0,1	0,1	0,3	0,3	0,2	0,3	0,3	0,3
Immeubles et terrains .....	10,1	10,1	11,5	13,1	12,0	13,0	12,0	13,1
Leasing immobilier .....	1,6	0,8	0,9	1,0	1,0	1,0	0,9	0,9
Matériel et mobilier .....	2,9	2,7	2,6	2,7	2,7	2,9	2,8	2,9
Leasing mobilier .....	0,1	0,0	0,0	0,0	0,0	0,0	0,1	0,0
Cautionnements imposés par la loi .....	0,0	0,0	0,0	0,0	0,0	0,0	0,0	0,0
Total de l'immobilisé ...	14,8	13,7	15,3	17,1	15,9	17,2	16,1	17,2
Comptes transitoires <sup>1</sup> .....	63,0	78,9	89,0	94,8	83,6	87,9	87,1	97,6
Total de l'actif ...	1.654,5	1.759,9	2.010,7	2.206,7	2.107,9	2.344,2	2.135,4	2.422,7
dont : affectés par privilège à la garantie du remboursement des fonds visés à l'article 1 <sup>er</sup> des dispositions coordonnées ..	1.540,4	1.618,0	1.862,2	2.032,4	1.946,1	2.144,0	1.936,4	2.204,5
valeur utile d'affectation après déduction des passifs concernant ces placements	1.515,6	1.591,7	1.836,1	2.004,4	1.922,5	2.117,6	1.860,6	2.178,2

<sup>1</sup> Y compris les comptes de résultats.

**XIV - 4. — SITUATION GLOBALE DES BANQUES D'ÉPARGNE ET DES ENTREPRISES  
REGIES PAR LE CHAPITRE 1<sup>er</sup> DE LA LOI DU 10 JUIN 1964**

**a) Situation globale des banques d'épargne**

(milliards de francs)

**Passif**

Rubriques	1988 31 déc.	1989 31 déc.	1990 31 déc.	1991 31 déc.	1991 30 sept.	1992 30 sept.	1991 31 oct.	1992 31 oct.
Fonds d'épargne visés à l'article 1 <sup>er</sup> des dispositions coordonnées, remboursables dans des délais :								
a) n'excédant pas deux ans .....	803,3	859,7	930,4	1.040,1	983,4	1.142,1	999,5	1.151,8
b) excédant deux ans mais inférieurs à cinq ans	212,8	203,8	275,0	313,5	308,4	332,7	309,6	336,8
c) de cinq ans ou plus .....	210,7	162,5	168,0	181,1	177,8	191,7	179,7	193,0
Réserves techniques .....	0,1	0,1	0,1	0,1	0,1	0,1	0,1	0,1
Fonds de reconstitution .....	6,7	7,0	7,6	8,2	8,1	8,7	8,2	8,8
Créanciers couverts par des sûretés réelles .....	3,0	3,4	3,2	2,7	1,9	2,2	1,6	1,8
Emprunts :								
a) au jour le jour .....	1,3	0,5	3,8	1,6	0,4	0,0	1,8	0,1
b) auprès de la BNB .....	0,0	0,5	3,0	4,7	4,0	2,6	6,9	5,6
c) auprès d'autres intermédiaires financiers .....	250,3	329,6	411,6	415,7	379,8	366,2	371,8	402,6
Acceptations .....	0,0	0,0	0,0	0,0	0,0	0,0	0,0	0,0
Réescpteurs .....	0,0	0,0	0,0	0,4	0,4	0,5	0,4	0,5
Mobilisation d'actifs .....	0,4	1,2	0,1	8,1	7,5	35,9	11,3	49,3
Autres engagements à un mois maximum .....	3,5	3,9	5,9	5,7	4,0	5,5	4,4	5,6
Créditeurs divers .....	4,7	4,8	6,2	6,6	6,3	15,1	6,4	15,1
Provisions pour charges .....	5,2	2,5	2,4	2,9	2,1	2,9	2,1	2,6
Divers .....	1,0	1,0	1,7	11,0	9,5	16,0	9,6	13,6
Total de l'exigible ...	1.503,0	1.580,5	1.819,0	2.002,4	1.893,7	2.122,2	1.913,4	2.187,3
Fonds propres :								
a) capital .....	31,2	30,2	30,5	32,2	30,4	33,9	30,7	34,5
b) réserve légale .....	1,7	1,9	2,1	2,2	2,3	2,4	2,3	2,3
c) autres réserves .....	43,7	52,3	55,2	57,5	56,3	56,9	56,3	56,9
Comptes de redressements d'actifs .....	17,2	19,9	20,0	22,1	20,2	22,7	20,2	22,8
Comptes transitoires <sup>1</sup> .....	57,7	75,1	83,9	90,3	105,0	106,1	112,5	118,9
Total du passif ...	1.654,5	1.759,9	2.010,7	2.206,7	2.107,9	2.344,2	2.135,4	2.422,7

<sup>1</sup> Y compris les comptes de résultats.

**XIV - 4. — SITUATION GLOBALE DES BANQUES D'ÉPARGNE ET DES ENTREPRISES  
RÉGIES PAR LE CHAPITRE 1<sup>er</sup> DE LA LOI DU 10 JUIN 1964**

**b) Situation globale des entreprises régies par le chapitre 1<sup>er</sup> de la Loi du 10 juin 1964<sup>1</sup>**

(milliards de francs)

Rubriques	1988 31 déc.	1989 31 déc.	1990 31 déc.	1991 31 déc.	1991 30 sept.	1992 30 sept.	1991 31 oct.	1992 31 oct.
<b>ACTIF</b>								
Caisse, BNB, Chèques Postaux .....	0,0	0,0	0,0	0,0	0,0	0,0	0,0	0,0
Prêts au jour le jour et avoirs auprès d'intermédi- aires financiers .....	0,5	1,2	0,6	1,9	2,0	2,1	1,0	2,6
Prêts et ouvertures de crédits hypothécaires .....	11,5	11,3	11,8	13,6	13,1	14,6	13,3	14,7
Opérations de leasing et autres débiteurs divers	4,4	5,5	6,5	7,2	7,1	7,1	7,0	6,9
Autres crédits .....	7,1	7,5	8,2	9,1	9,0	9,4	9,1	9,4
Portefeuille-titres et participations :								
a) Créances sur le secteur public .....	9,8	8,4	9,6	9,6	9,5	9,6	9,6	9,7
b) Autres valeurs .....	0,5	0,6	1,3	1,4	1,3	0,8	1,3	0,7
Divers .....	1,1	1,0	1,1	1,1	1,0	1,0	1,2	1,2
Total de l'actif ...	34,9	35,5	39,1	43,9	43,0	44,6	42,5	45,2
<b>PASSIF</b>								
Fonds d'épargne, remboursables dans des délais :								
a) n'excédant pas deux ans .....	6,0	7,4	9,7	11,2	12,5	6,1	11,8	6,0
b) excédant deux ans mais inférieurs à cinq ans	7,6	8,8	12,3	15,5	15,6	16,2	15,5	16,4
c) de cinq ans ou plus .....	9,4	7,7	4,8	4,5	4,5	5,1	4,5	5,7
Réserves techniques et fonds de reconstitution ...	0,9	0,8	0,7	0,7	0,7	0,7	0,7	0,7
Emprunts auprès d'intermédiaires financiers :								
a) BNB .....	0,0	0,0	0,0	0,0	0,0	0,0	0,0	0,0
b) Autres intermédiaires financiers .....	5,4	4,7	5,8	5,3	3,5	9,4	3,6	9,2
Fonds propres .....	2,1	2,4	2,5	2,8	2,8	2,8	2,8	2,8
Divers .....	3,5	3,7	3,3	3,9	3,4	4,3	3,6	4,4
Total du passif ...	34,9	35,5	39,1	43,9	43,0	44,6	42,5	45,2
p.m. : Nombre d'entreprises prises en considéra- tion .....	6	6	6	6	6	6	6	6

<sup>1</sup> Uniquement les entreprises qui font appel au public afin de recevoir des fonds remboursables et dont l'activité principale réside dans l'octroi de prêts et de crédits ou dans la gestion de placements.

Référence bibliographique : Bulletin de la Banque Nationale de Belgique, LXIII<sup>e</sup> année, tome I, n° 4, avril 1988.

**XIV - 4. — SITUATION GLOBALE DES BANQUES D'ÉPARGNE ET DES ENTREPRISES  
RÉGIES PAR LE CHAPITRE I<sup>er</sup> DE LA LOI DU 10 JUIN 1964**

**c) Situation globale des banques d'épargne et des entreprises régies par le chapitre I<sup>er</sup>  
de la Loi du 10 juin 1964<sup>1</sup>**

(milliards de francs)

Rubriques	1988 31 déc.	1989 31 déc.	1990 31 déc.	1991 31 déc.	1991 30 sept.	1992 30 sept.	1991 31 oct.	1992 31 oct.
<b>ACTIF</b>								
Caisse, BNB, Chèques Postaux .....	3,5	4,0	4,1	4,4	3,5	4,3	3,9	4,5
Prêts au jour le jour et avoirs auprès d'intermédiaires financiers .....	148,4	147,0	236,5	284,8	237,6	358,1	237,6	383,0
Prêts et ouvertures de crédits hypothécaires .....	349,7	358,2	401,3	439,9	427,6	474,5	431,0	478,6
Opérations de leasing et autres débiteurs divers .....	14,9	15,3	19,4	23,5	22,2	27,3	25,5	30,9
Autres crédits .....	233,1	275,9	336,4	372,9	389,7	394,3	390,9	396,0
Portefeuille-titres et participations :								
a) Créances sur le secteur public .....	722,0	721,0	758,7	841,9	790,9	863,0	806,3	891,8
b) Autres valeurs .....	138,0	179,0	186,6	168,9	177,6	161,3	177,0	167,0
Divers .....	79,8	95,0	106,8	114,3	101,8	106,0	105,7	116,1
Total de l'actif ...	1.689,4	1.795,4	2.049,8	2.250,6	2.150,9	2.388,8	2.177,9	2.467,9
<b>PASSIF</b>								
Fonds d'épargne, remboursables dans des délais :								
a) n'excédant pas deux ans .....	809,3	867,1	940,1	1.051,3	995,9	1.148,2	1.011,3	1.157,8
b) excédant deux ans mais inférieurs à cinq ans .....	220,4	212,6	287,3	329,0	324,0	348,9	325,1	353,2
c) de cinq ans ou plus .....	220,1	170,2	172,8	185,6	182,3	196,8	184,2	198,7
Réserves techniques et fonds de reconstitution ...	7,7	7,9	8,4	9,0	8,9	9,5	9,0	9,6
Emprunts auprès d'intermédiaires financiers :								
a) BNB .....	0,0	0,5	3,0	4,7	4,0	2,6	6,9	5,6
b) Autres intermédiaires financiers .....	257,4	336,0	421,3	431,1	391,6	412,0	388,9	461,7
Fonds propres .....	78,7	86,8	90,3	94,7	91,8	96,0	92,1	96,5
Divers .....	95,8	114,3	126,6	145,2	152,4	174,8	160,4	184,8
Total du passif ...	1.689,4	1.795,4	2.049,8	2.250,6	2.150,9	2.388,8	2.177,9	2.467,9

<sup>1</sup> Uniquement les entreprises qui font appel au public afin de recevoir des fonds remboursables et dont l'activité principale réside dans l'octroi de prêts et de crédits ou dans la gestion de placements.

Référence bibliographique : *Bulletin de la Banque Nationale de Belgique*, LXIII<sup>e</sup> année, tome I, n° 4, avril 1988.

**XIV - 5. — CAISSE GENERALE D'EPARGNE ET DE RETRAITE**

**5a. — Bilans de la CGER au 31 décembre — CGER-Banque**

(milliards de francs)

Source : Rapports annuels de la CGER.

	1988	1989	1990	1991
<b>ACTIF</b>				
Caisse, Banque Nationale, Chèques postaux .....	7,8	9,7	7,6	7,2
Prêts au jour le jour .....	5,8	7,0	11,2	27,0
Banquiers .....	153,2	169,1	216,8	218,2
Filiales .....	0,3	1,2	4,6	4,2
Autres valeurs à recevoir à court terme .....	2,7	2,5	1,8	0,9
Portefeuille-effets .....	217,2	198,5	182,0	143,0
a) effets publics .....	(208,3)	(189,4)	(173,7)	(133,6)
b) effets commerciaux .....	(8,8)	(9,1)	(8,2)	(9,4)
Reports et avances sur titres .....	0,9	0,5	0,2	0,1
Débiteurs par acceptation .....	0,3	0,1	0,1	0,3
Débiteurs divers .....	446,1	509,1	545,3	570,7
Valeurs mobilières .....	449,9	518,5	528,4	588,0
a) fonds publics belges .....	(400,3)	(461,8)	(463,1)	(499,5)
b) autres titres d'emprunts .....	(43)	(50,2)	(59,0)	(79,2)
c) actions et parts de sociétés .....	(0,4)	(0,5)	(0,8)	(0,5)
d) autres valeurs mobilières .....	(6,5)	(6,0)	(5,5)	(8,8)
Participations .....	1,7	2,6	3,5	4,7
a) filiales .....	(0,7)	(1,0)	(2,1)	(3,2)
b) autres participations .....	(1,0)	(1,6)	(1,3)	(1,5)
Immeubles .....	12,0	11,6	11,5	11,1
Matériel et mobilier .....	1,4	1,6	1,4	1,0
Divers .....	63,3	77,4	71,4	84,5
Compte de résultats :				
perte de l'exercice .....	—	—	—	—
Total de l'actif ...	1.362,6	1.509,4	1.585,8	1.660,9
<b>PASSIF</b>				
<b>EXIGIBLE</b>				
Créanciers couverts par des sûretés .....	1,1	1,8	1,3	16,1
a) créanciers garantis par des privilèges .....	(1,1)	(1,8)	(1,3)	(16,1)
b) créanciers garantis par des sûretés réelles conventionnelles .....	(0,0)	(—)	(—)	(—)
Emprunts au jour le jour .....	5,7	12,4	17,4	12,1
Banquiers .....	175,3	211,8	221,1	225,5
Filiales .....	—	—	1,4	0,1
Acceptations .....	0,3	0,1	0,1	0,3
Autres valeurs à payer à court terme .....	6,9	7,7	7,3	7,0
Dépôts et comptes courants .....	765,9	835,6	852,3	838,8
a) à vue et à un mois au plus .....	(626,2)	(674,7)	(642,5)	(647,2)
b) à plus d'un mois .....	(139,7)	(160,9)	(209,8)	(191,7)
Obligations et bons de caisse .....	279,8	283,6	333,3	388,5
Divers .....	97,0	118,5	103,4	120,0
Total de l'exigible ...	1.332,0	1.471,5	1.537,6	1.608,4
<b>EXIGIBLE SPECIAL</b>				
Emprunts subordonnés .....	2,8	4,4	12,9	15,7
<b>NON EXIGIBLE</b>				
Fonds de réserve .....	26,2	31,7	33,5	35,3
Comptes de résultats :				
bénéfice de l'exercice .....	1,6	1,8	1,8	1,5
Total du passif ...	1.362,6	1.509,4	1.585,8	1.660,9





## XIV - 6. — SOCIETE NATIONALE DE CREDIT A L'INDUSTRIE

Principales rubriques des bilans au 31 décembre

(milliards de francs)

Source : Rapports annuels de la S.N.C.I.

	1983	1984	1985	1986	1987	1988	1989	1990	1991
<b>ACTIF</b>									
IMMOBILISE .....	1,4	1,2	1,1	1,1	1,1	1,1	1,0	1,0	0,9
DISPONIBLE ET REALISABLE :									
Placements provisoires .....	38,3	57,7	73,3	92,6	88,4	97,1	45,4	51,5	34,3
Encours des crédits :									
A. Crédits financés par l'Institution pour compte propre :									
Crédits d'investissement à long et moyen terme :									
1. garantis par l'Etat belge .....	91,0	82,3	87,1	88,0	88,1	87,6	81,1	77,1	69,2
2. garantis par banques et organismes financiers .....	24,8	17,1	12,3	8,6	7,0	4,7	3,4	2,9	2,2
3. dont le risque est à charge de l'Institution .....	64,1	68,0	77,3	81,1	102,5	108,9	134,7	158,8	179,5
Crédits commerciaux .....	10,8	10,7	8,9	12,6	11,4	16,6	14,4	25,3	25,1
Crédits d'exportation payables à moyen et à long terme .....	22,4	22,8	20,6	17,1	15,5	14,0	13,7	12,7	14,2
Financement des engagements pris par l'Etat belge pour les secteurs nationaux .....	81,5	93,6	96,6	95,0	92,8	90,6	88,3	82,8	76,6
Autres <sup>1</sup> .....	0,5	0,7	0,7	0,8	0,9	2,0	2,7	3,7	3,6
B. Crédits gérés pour compte de l'Etat belge :									
1. Opérations du Fonds de l'Armement et des Constructions maritimes .....	39,4	43,0	45,2	46,3	44,5	45,2	44,6	47,5	47,9
2. Autres <sup>2</sup> .....	0,8	0,7	0,8	0,7	0,7	0,7	0,6	0,6	0,5
Banquiers .....	—	—	0,1	1,4	1,5	1,6	—	—	—
Débiteurs divers .....	10,1	14,4	11,1	8,5	10,2	8,9	9,7	11,1	17,5
Fonds publics et participations .....	14,5	7,3	7,6	13,8	18,2	22,6	58,9	52,8	65,9
Divers .....	11,2	16,8	18,7	20,1	20,3	19,9	16,0	15,5	12,8
Total de l'actif ...	410,8	436,3	461,4	487,7	503,1	521,5	514,5	543,3	550,2
<b>PASSIF</b>									
NON EXIGIBLE .....	5,8	6,8	8,1	9,4	10,1	10,9	11,6	11,6	9,0
EXIGIBLE SPECIAL .....	—	—	—	—	—	—	—	0,5	2,5
EXIGIBLE :									
Obligations .....	229,9	230,8	220,2	214,6	166,3	175,9	138,9	110,0	—
Bons de caisse .....	58,5	68,1	94,5	111,0	136,6	128,7	140,5	170,6	286,0
Dépôts et emprunts divers .....	40,5	49,0	53,9	61,0	95,7	110,3	125,0	155,9	155,3
Effets réescomptés .....	3,5	1,2	1,0	0,7	0,6	0,7	7,4	8,4	6,6
Banquiers .....	—	—	0,1	1,3	1,1	1,2	—	—	—
Créditeurs divers .....	10,8	12,8	11,8	15,4	21,1	22,6	23,0	17,7	19,3
Provisions pour charge et risques divers .....	5,7	7,1	8,4	8,6	8,8	9,3	9,9	7,4	9,4
Amortissement sur agios portefeuilles-titres .....	—	—	0,4	1,2	1,6	1,3	—	—	—
Etat belge :									
1. Fonds de l'Armement et des Constructions maritimes .....	39,4	43,1	45,4	46,4	44,6	45,3	44,7	47,6	48,4
2. Autres <sup>3</sup> .....	0,8	0,8	0,8	0,8	0,8	0,7	0,5	0,5	0,5
Divers .....	15,9	16,6	16,8	17,3	15,8	14,6	13,0	13,1	13,2
Total du passif ...	410,8	436,3	461,4	487,7	503,1	521,5	514,5	543,3	550,2

<sup>1</sup> Crédits de restauration (Dommages de guerre et Inondations), crédits sous forme de location-financement et mobilisations prêts aux particuliers.

<sup>2</sup> Crédits d'aide aux entreprises en difficulté et à la presse, crédits financés par le Fonds d'Aide Marshall, par le Fonds d'Aide à l'Industrie charbonnière et du Fonds d'Aide aux ex-colons belges rentrés d'Afrique.

<sup>3</sup> Fonds d'Aide Marshall, Fonds d'Aide à l'Industrie charbonnière et Fonds d'Aide aux ex-colons belges rentrés d'Afrique.

## XIV - 7. — CREDIT COMMUNAL DE BELGIQUE

(milliards de francs)

Source : Crédit Communal de Belgique

Périodes	Financement des dépenses d'investissement des administrations publiques							Opérations en comptes courants des administrations publiques (dépenses ordinaires)		
	Versements		Prélèvements pour paiement de dépenses extraordinaires	Solde disponible	Dette à court, moyen et long terme envers le Crédit Communal de Belgique <sup>1</sup>	Engagements de crédits du Crédit Communal de Belgique	Moyenne des soldes globaux journaliers		Total des paiements effectués par le débit des comptes	
	Fonds d'emprunts mis à la disposition des emprunteurs	Subventions versées en capital par l'Etat et les provinces					Créditeurs	Débiteurs		
	Emprunts dont les charges sont :		à fin de période							
supportées par les emprunteurs	remboursées aux emprunteurs par l'Etat									
1986 .....	28,6	5,2	17,6	46,6	21,6	560,5	15,4	22,8	51,8	791,7
1987 .....	43,4	6,8	12,9	57,7	26,6	561,2	19,1	22,8	49,9	862,2
1988 .....	49,1	6,1	9,0	64,1	31,0	569,2	17,3	24,4	42,0	897,2
1989 .....	44,6	4,7	52,0	63,9	31,0	570,6	16,5	22,4	45,6	1.043,2
1990 .....	49,0	3,7	63,4	68,1	28,5	593,0	19,3	21,0	57,0	1.440,5
1991 .....	54,3	4,1	73,0	64,1	34,4	652,6	25,2	52,1	76,1	3.752,8
1990 3 <sup>e</sup> trimestre .....	8,1	0,7	14,9	15,7	29,2	583,3	17,4	18,1	48,5	371,9
4 <sup>e</sup> trimestre .....	18,0	0,9	15,9	20,0	28,5	593,0	19,3	24,6	64,9	420,5
1991 1 <sup>er</sup> trimestre .....	18,2	1,0	20,2	14,4	29,7	625,4	20,2	52,3	76,2	1.074,0
2 <sup>e</sup> trimestre .....	10,9	0,9	14,1	14,0	32,5	639,7	24,1	47,6	52,3	920,5
3 <sup>e</sup> trimestre .....	12,1	0,8	16,7	15,3	33,9	646,8	23,8	50,2	66,9	932,1
4 <sup>e</sup> trimestre .....	13,1	1,4	22,0	20,4	34,4	652,6	25,2	58,3	108,9	826,2
1992 1 <sup>er</sup> trimestre .....	13,4	1,4	22,5	19,5	33,7	656,2	70,8	65,9	119,6	1.126,9
2 <sup>e</sup> trimestre .....	12,0	1,4	16,5	16,8	36,3	675,9	77,2	64,7	116,9	1.178,7
3 <sup>e</sup> trimestre .....	12,8	0,9	18,6	19,6	35,5	674,0	75,9	64,4	102,7	1.305,2
1991 Octobre .....	4,7	0,6	6,5	6,3	34,7	634,6	24,8	57,3	109,9	304,4
Novembre .....	4,0	0,5	5,9	6,2	34,7	645,2	24,9	58,1	109,3	203,3
Décembre .....	4,4	0,3	9,6	7,9	34,4	652,6	25,2	59,4	107,5	318,5
1992 Janvier .....	4,5	0,3	7,9	5,9	33,5	642,5	75,6	78,9	128,0	400,2
Février .....	4,9	0,8	6,8	6,6	34,0	650,1	71,2	63,6	118,2	339,7
Mars .....	4,0	0,3	7,8	7,0	33,7	656,2	70,8	55,2	112,5	387,0
Avril .....	5,5	0,4	5,2	4,9	36,0	656,2	73,6	63,4	124,5	436,3
Mai .....	2,9	0,5	4,7	5,4	36,2	656,5	74,3	66,0	130,8	334,8
Juin .....	3,6	0,5	6,6	6,5	36,3	675,9	77,2	64,6	95,4	407,6
Juillet .....	4,1	0,3	6,2	6,6	35,7	670,1	74,9	66,0	102,6	481,1
Août .....	2,9	0,2	5,2	6,1	34,2	670,6	76,9	68,3	109,8	425,4
Septembre .....	5,8	0,4	7,2	6,9	35,5	674,0	75,9	58,9	95,7	398,7
Octobre .....	5,8	0,3	7,0	8,3	35,9	681,9	79,2	70,9	104,9	377,1
Novembre .....	5,9	0,3	6,4	6,7	37,6	698,4	80,0	71,0	100,1	413,9

<sup>1</sup> Y compris la dette en monnaies étrangères.

## XIV - 8. — COMPTES DE CHEQUES POSTAUX

Source : OCP.

	Nombre de comptes	Avoir global <sup>1</sup>	Avoirs des particuliers <sup>2</sup>	Crédit		Débit		Mouvement général	Capitaux traités sans emploi d'espèces
				Versements et divers	Virements	Chèques et divers	Virements		
	(fin de période)	(moyennes journalières) <sup>3</sup>	(moyennes mensuelles ou mois)				(%)		
	(milliers)	(milliards de francs)							
1985 .....	1.257	256,4	88,0	498,1	941,0	498,8	941,0	2.878,9	97
1986 .....	1.232	286,8	95,4	500,2	966,3	495,7	966,3	2.928,5	97
1987 .....	1.203	295,1	97,9	509,2	988,0	510,1	988,0	2.995,3	97
1988 .....	1.173	301,6	94,7	525,4	1.014,9	527,2	1.014,9	3.082,4	98
1989 .....	1.147	312,0	102,1	541,9	1.100,9	543,0	1.100,9	3.286,8	98
1990 .....	1.142	325,7	109,4	574,6	1.129,2	574,1	1.129,2	3.407,0	98
1991 .....	1.154	308,1	103,2	621,4	1.205,6	622,0	1.205,6	3.654,6	98
1992 .....	1.185	309,5	97,1	638,7	1.236,9	638,3	1.236,9	3.750,7	98
1990 4 <sup>e</sup> trimestre .....	1.142	313,7	102,2	538,3	999,7	538,9	999,7	3.076,7	98
1991 1 <sup>er</sup> trimestre .....	1.145	307,6	106,8	657,1	1.371,9	667,4	1.371,9	4.068,2	98
2 <sup>e</sup> trimestre .....	1.145	316,3	104,3	673,7	1.313,6	660,7	1.316,6	3.961,9	98
3 <sup>e</sup> trimestre .....	1.149	311,3	104,0	576,1	1.084,8	581,7	1.084,8	3.327,4	98
4 <sup>e</sup> trimestre .....	1.154	297,5	97,7	578,6	1.052,2	578,1	1.052,2	3.261,1	98
1992 1 <sup>er</sup> trimestre .....	1.162	305,4	100,2	645,6	1.332,8	650,2	1.332,8	3.961,4	98
2 <sup>e</sup> trimestre .....	1.169	324,3	106,2	711,6	1.369,8	704,6	1.369,8	4.155,7	98
3 <sup>e</sup> trimestre .....	1.177	303,7	98,7	592,2	1.150,8	603,5	1.150,8	3.497,3	98
4 <sup>e</sup> trimestre .....	1.185	304,9	83,6	605,4	1.094,2	594,9	1.094,2	3.388,6	97
1991 Décembre .....	1.154	299,5	94,7	578,1	955,6	560,2	955,6	3.049,5	98
1992 Janvier .....	1.157	321,9	97,6	638,0	1.308,6	624,4	1.308,6	3.879,7	99
Février .....	1.159	302,4	105,0	711,0	1.499,5	730,4	1.499,5	4.440,4	98
Mars .....	1.162	291,7	98,2	587,8	1.190,1	595,9	1.190,1	3.563,9	98
Avril .....	1.165	331,2	98,5	737,1	1.320,7	676,1	1.320,7	4.054,7	98
Mai .....	1.167	298,2	105,2	647,2	1.298,2	620,8	1.298,2	3.864,3	98
Juin .....	1.169	344,3	114,9	750,4	1.490,4	816,8	1.490,4	4.548,0	98
Juillet .....	1.172	336,0	100,5	652,5	1.226,4	658,3	1.226,4	3.763,5	98
Août .....	1.174	291,0	98,7	570,7	1.085,0	564,9	1.085,0	3.305,6	98
Septembre .....	1.177	283,4	97,0	553,5	1.140,9	587,4	1.140,9	3.422,8	98
Octobre .....	1.179	298,7	80,2	600,9	1.072,2	569,1	1.072,2	3.314,4	98
Novembre .....	1.182	301,6	89,3	603,8	1.191,8	616,5	1.191,8	3.604,0	96
Décembre .....	1.185	314,4	81,6	611,3	1.018,6	598,9	1.018,6	3.247,5	98

<sup>1</sup> Y compris l'avoir des particuliers et celui des comptables de l'Etat.

<sup>2</sup> Les chiffres des avoirs des particuliers à fin de période sont publiés à la situation de la dette publique (cf. tableau XI-1).

<sup>3</sup> Moyenne des avoirs à la fin de chaque jour, ouvrable ou non, du mois. Quand il s'agit d'un jour non ouvrable, l'avoir repris est celui du jour ouvrable précédent.

## XIV - 9. — PRINCIPAUX ACTIFS ET PASSIFS DU FONDS DES RENTES

(milliards de francs)

Source : Rapports annuels du Fonds des Rentes.

Fin de période	ACTIFS			PASSIFS					
	Portefeuille		Avances à l'Etat Belge <sup>1</sup>	Certificats du Fonds des Rentes	Emprunts d'argent à très court terme	Solde débiteur à la BNB		Avances par l'Etat Belge <sup>1</sup>	Moyens propres
	Valeurs cotées	Certificats de trésorerie				Avances ordinaires	Avances spéciales		
	valeur nominale								
1980 .....	29,7	77,1	—	18,3	0,0	9,9	77,1	—	2,7
1981 .....	25,2	151,9	—	28,0	0,0	0,0	149,5	—	1,5
1982 .....	16,6	192,4	—	28,9	0,0	0,0	181,1	—	1,3
1983 .....	27,3	188,4	—	15,2	0,0	13,6	188,4	—	0,7
1984 .....	26,6	219,3	—	41,5	5,4	0,0	200,6	—	0,7
1985 .....	26,1	199,0	—	42,5	0,4	0,0	182,2	—	1,5
1986 .....	47,6	216,3	—	44,2	13,1	0,0	209,4	—	0,6
1987 .....	42,3	139,9	—	47,8	6,6	0,0	127,6	—	1,8
1988 .....	46,7	124,1	—	50,9	10,9	0,0	106,6	—	3,8
1989 Septembre .....	55,0	69,3	—	67,6	0,0	0,0	47,9	—	7,1
Décembre .....	79,9	66,5	—	64,1	6,6	5,3	66,5	—	3,9
1990 Mars .....	60,7	30,7	—	47,0	0,0	8,9	30,7	—	7,1
Juin .....	52,8	24,6	—	68,3	0,0	0,0	4,7	—	9,0
Septembre .....	53,0	5,5	—	33,6	0,8	13,5	5,5	—	6,7
Décembre .....	41,9	65,0	—	58,8	7,7	0,0	36,7	—	5,8
1991 Janvier .....	33,7	19,9	0,4	51,2	—	0,0	0,0	—	6,6
Février .....	30,4	0,0	3,9	29,6	—	0,0	0,0	—	6,3
Mars .....	29,2	0,0	1,4	26,3	—	0,0	0,0	—	6,7
Avril .....	25,0	0,0		14,2	—	0,0	0,0	5,8	6,8
Mai .....	22,6	0,0		0,0	—	0,0	0,0	17,9	6,5
Juin .....	24,6	0,0		0,0	—	0,0	0,0	19,3	6,7
Juillet .....	21,2	0,0		0,0	—	0,0	0,0	16,1	6,6
Août .....	20,5	0,0		0,0	—	0,0	0,0	15,4	6,5
Septembre .....	19,0	0,0		0,0	—	0,0	0,0	13,5	6,6
Octobre .....	19,6	0,0		0,0	—	0,0	0,0	14,4	6,3
Novembre .....	19,8	0,0		0,0	—	0,0	0,0	14,7	6,3
Décembre .....	21,8	0,0		0,0	—	0,0	0,0	16,7	4,6

<sup>1</sup> Avances à l'Etat belge. Au-delà du 28 janvier, les excédents de trésorerie du Fonds des Rentes furent prêtés à l'Etat belge sous la forme d'avances. Ces avances ont été accordées selon des modalités similaires à celles retenues dans la convention du 22 janvier 1991 sur les avances de l'Etat belge au Fonds des Rentes. Les excédents

de trésorerie du Fonds s'amenuisant au fur et à mesure de l'expiration de ses certificats, les avances à l'Etat belge prirent fin le 10 avril et cédèrent la place à des avances de l'Etat.

#### XIV - 10. — COMPAGNIES D'ASSURANCES SUR LA VIE

Etat récapitulatif des valeurs représentatives des réserves ou provisions techniques en fin d'année  
(milliards de francs)

Sources : MAE, Office de Contrôle des Assurances.

Nature des valeurs	Valeur d'affectation						
	1984	1985	1986	1987	1988	1989	1990
<b>A. Actifs réglementaires<sup>1</sup> :</b>							
Valeurs Etat belge et titres assimilés .....	129,4	156,2	193,9	263,7	302,1	316,9	346,4
Obligations organisations internationales .....	4,0	5,2	5,7	8,6	6,8	7,7	8,5
Obligations bons de caisse sociétés belges (+ 5 ans) .....	52,2	49,7	49,0	43,6	37,5	33,8	35,8
Obligations bons de caisse sociétés belges (- 5 ans) .....	0,3	0,1	0,1	0,3	0,2	0,2	0,5
Certificats immobiliers sociétés belges .....	0,1	0,1	0,3	0,6	0,9	1,2	1,2
Actions sociétés belges .....	40,0	52,4	74,2	58,3	88,4	93,7	100,4
Immeubles .....	37,9	38,6	40,6	44,0	46,7	59,3	68,2
Prêts hypothécaires et ouvertures de crédits .....	133,1	137,8	147,9	153,8	164,9	181,3	189,7
Valeurs Etats étrangers et titres assimilés .....	0,9	0,7	0,7	0,8	0,7	0,7	0,8
Obligations sociétés étrangères (bourse belge) .....	0,1	0,1	0,1	0,3	0,4	0,7	0,4
Actions sociétés étrangères (bourse belge) .....	4,3	4,8	4,0	2,0	2,9	3,5	2,4
Obligations sociétés étrangères (bourse étrangère) .....	1,7	1,7	1,6	1,3	1,0	1,2	2,1
Actions sociétés étrangères (bourse étrangère) .....	4,8	7,8	7,5	2,3	9,9	7,0	8,4
Certificats fonds communs de placement .....	0,5	0,8	0,9	1,1	2,3	1,7	1,2
Prêts autres qu'hypothécaires, billets à ordre, promesses ...	8,5	8,5	7,0	10,3	10,1	16,5	20,3
Numéraire .....	4,8	2,6	8,0	13,8	9,1	9,2	16,5
Avances sur polices .....	11,1	11,3	11,3	12,1	10,8	10,8	10,8
Intérêts courus et non échus sur valeurs affectées .....	12,8	15,4	17,6	21,4	23,7	24,2	27,0
Primes restant à encaisser .....	1,4	1,6	1,8	2,1	1,9	2,1	2,2
Créances sur intermédiaires .....	1,0	0,9	1,0	1,1	1,7	1,9	1,9
<b>Total A ...</b>	<b>448,9</b>	<b>496,3</b>	<b>573,2</b>	<b>641,5</b>	<b>722,0</b>	<b>773,6</b>	<b>844,7</b>
<b>B. Autres valeurs :</b>							
Créances sur réassureurs .....	0,0	0,0	0,0	0,0	0,0	0,0	0,0
Dispense part des réassureurs .....	0,0	0,0	0,0	0,0	0,0	0,0	0,0
Autres .....	2,2	1,9	1,7	3,2	3,6	5,2	4,9
<b>Total B ...</b>	<b>2,2</b>	<b>1,9</b>	<b>1,7</b>	<b>3,2</b>	<b>3,6</b>	<b>5,2</b>	<b>4,9</b>
<b>TOTAL GENERAL (A + B) ...</b>	<b>451,1</b>	<b>498,2</b>	<b>574,9</b>	<b>644,7</b>	<b>725,6</b>	<b>778,8</b>	<b>849,6</b>
Encaissement affaires directes .....	54,6	59,2	68,4	81,4	89,5	98,6	103,8
Provisions techniques affaires directes .....	430,7	470,5	549,4	625,1	694,7	764,3	833,3

<sup>1</sup> Article 17, § 1, 1<sup>o</sup> à 12<sup>o</sup> de l'arrêté royal du 12 mars 1976.

XIV - 11. — MONTANTS GLOBAUX DES PAIEMENTS EFFECTUES AU MOYEN DES DEPOTS BANCAIRES A VUE EN FRANC BELGE ET DES AVOIRS EN COMPTES DE PC = CHEQUES POSTAUX<sup>1</sup>

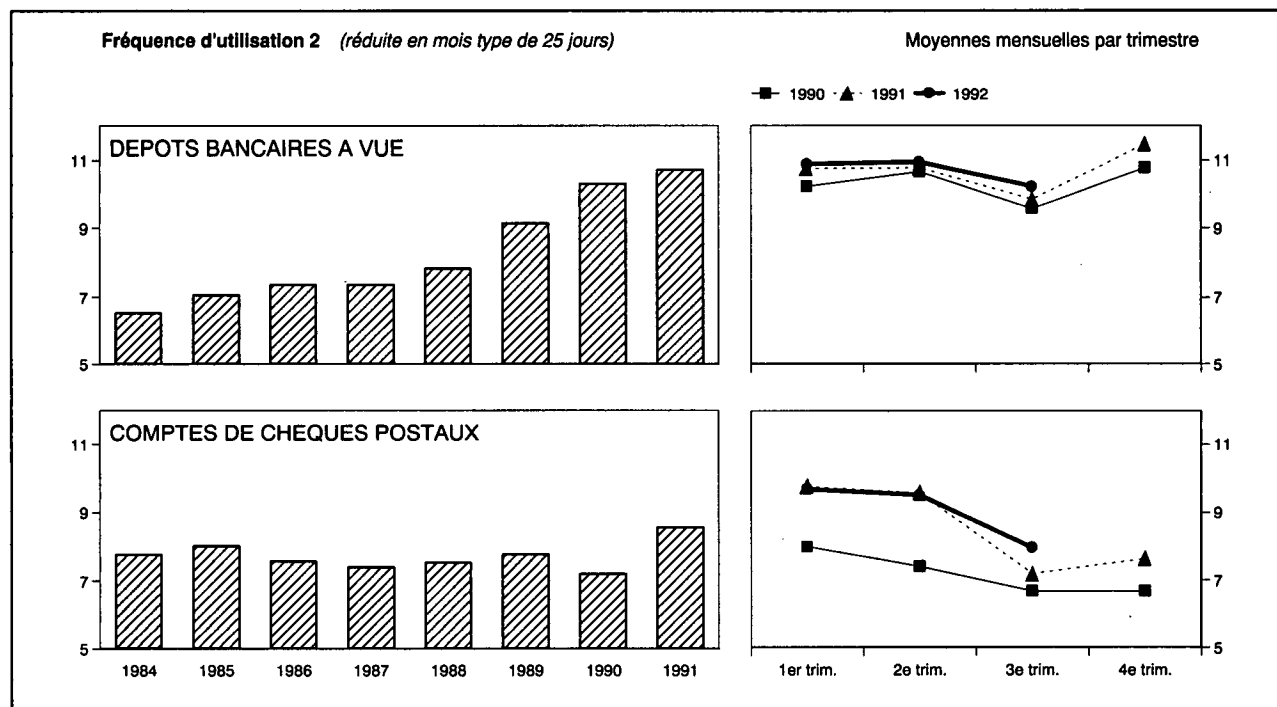

Moyennes mensuelles ou mois	Montants globaux des paiements réduits en mois type de 25 jours, effectués au moyen des			Fréquence d'utilisation <sup>2</sup>		
	dépôts bancaires à vue <sup>3</sup>	avoirs à l'OCP <sup>4</sup>	Total	brute	réduite en mois type de 25 jours	
	(milliards de francs)			dépôts bancaires à vue <sup>3</sup>	dépôts bancaires à vue <sup>3</sup>	avoirs à l'OCP <sup>4</sup>
1984 .....	1.973,3	759,7	2.733,0	6,63	6,52	7,77
1985 .....	2.241,4	803,1	3.044,5	7,15	7,06	8,01
1986 .....	2.565,1	818,2	3.383,3	7,45	7,37	7,56
1987 .....	2.853,3	831,2	3.684,5	7,46	7,36	7,40
1988 .....	3.279,3	825,5	4.104,8	8,00	7,84	7,53
1989 .....	4.075,5	913,4	4.988,9	9,23	9,14	7,77
1990 .....	4.648,3	922,8	5.571,1	10,44	10,31	7,21
1991 .....	4.984,8	1.006,5	5.991,3	10,85	10,72	8,56
1990 3 <sup>e</sup> trimestre .....	4.390,0	835,4	5.225,4	9,69	9,57	6,67
4 <sup>e</sup> trimestre .....	4.886,9	789,8	5.676,7	11,05	10,79	6,68
1991 1 <sup>er</sup> trimestre .....	4.823,2	1.178,6	6.001,8	10,91	10,77	9,76
2 <sup>e</sup> trimestre .....	5.124,7	1.141,5	6.266,2	10,64	10,78	9,57
3 <sup>e</sup> trimestre .....	4.645,5	856,0	5.501,5	10,25	9,85	7,19
4 <sup>e</sup> trimestre .....	5.345,7	849,9	6.195,6	11,62	11,47	7,64
1992 1 <sup>er</sup> trimestre .....	4.973,7	1.113,6	6.087,3	11,18	10,89	9,68
2 <sup>e</sup> trimestre .....	5.314,5	1.165,6	6.480,1	10,82	10,95	9,51
3 <sup>e</sup> trimestre .....	4.829,6	906,7	5.736,3	10,51	10,23	7,96
1991 Novembre .....	4.876,6	968,9	5.845,5	10,20	10,62	8,32
Décembre .....	6.236,6	767,1	7.003,7	12,85	12,85	7,32
1992 Janvier .....	5.311,7	1.054,3	6.366,0	12,00	11,54	9,57
Février .....	4.811,3	1.311,6	6.112,9	10,67	10,67	10,73
Mars .....	4.798,2	974,9	5.773,1	10,87	10,46	8,65
Avril .....	5.123,9	1.008,7	6.132,6	11,35	11,35	8,83
Mai .....	4.867,6	1.193,6	6.061,2	9,63	10,03	9,63
Juin .....	5.951,9	1.294,6	7.246,5	11,47	11,47	10,01
Juillet .....	5.151,6	910,4	6.062,0	11,01	10,58	7,99
Août .....	4.377,9	896,5	5.274,4	9,27	9,27	7,83
Septembre .....	4.959,2	913,2	5.872,4	11,27	10,84	8,07
Octobre .....	4.946,7	780,5	5.727,2	12,00	11,11	8,03
Novembre .....	4.954,9	1.071,2	6.026,1	10,32	10,75	10,34

<sup>1</sup> Approximations données par le total des débits portés en compte (y compris les comptes appartenant à des étrangers ainsi que les débits correspondant à des paiements à l'étranger).

<sup>2</sup> La fréquence d'utilisation est obtenue en divisant le montant des inscriptions au débit des comptes de dépôts bancaires à vue en franc belge ou des comptes de chèques postaux des particuliers et des comptables extraordinaires de l'Etat par les avoirs moyens de ces comptes au cours de la période envisagée.

<sup>3</sup> Les banques participant à l'élaboration de la statistique représentent, mesuré d'après l'importance des dépôts à vue en franc belge de leur clientèle non-bancaire, environ 85 % de l'ensemble des banques.

<sup>4</sup> Les données brutes ont été rectifiées pour éliminer les virements qui constituent

double emploi du fait de l'organisation comptable de l'Etat et qu'il a été possible de recenser.

N.B. — Méthode d'élaboration : voir *Bulletin d'Information et de Documentation*, XXV<sup>e</sup> année, tome II, n° 4, octobre 1950, p. 222.

Références bibliographiques : *Rapports annuels de la BNB — Moniteur belge* : Situation globale des banques. — *Annuaire statistique de la Belgique*. — *Bulletin de Statistique de l'INS — Statistiques économiques belges 1970-1980*. — *Bulletin d'Information et de Documentation* : XL<sup>e</sup> année, tome I, n° 1, janvier 1965, p. 21 ; XLII<sup>e</sup> année, tome I, n° 1, janvier 1967, p. 19 ; tome II, n° 3, septembre 1967, p. 241 ; LX<sup>e</sup> année, tome I, n° 5, mai 1985, p. 31. — *Rapports annuels de la Commission bancaire*.

### XV - 1. — AGREGATS MONETAIRES

(milliards de francs)

Fin de période	M1	Autres actifs à 1 an au plus <sup>1</sup> auprès des intermédiaires financiers nationaux <sup>2</sup>	M3	Certificats de Trésorerie détenus par les sociétés <sup>3</sup> et les particuliers	M4
	(1)	(2)	(3) = (1) + (2)	(4)	(5) = (3) + (4)
1979 Décembre .....	812,5	1.573,0	2.385,5	1,9	2.387,4
1980 Mars .....	783,0	1.613,4	2.396,4	0,5	2.396,9
Juin .....	848,4	1.586,1	2.434,5	0,0	2.434,5
Septembre .....	808,3	1.575,4	2.383,7	0,0	2.383,7
Décembre .....	818,5	1.633,2	2.451,7	0,3	2.452,0
1981 Mars .....	819,0	1.655,9	2.474,9	1,5	2.476,4
Juin .....	901,2	1.682,5	2.583,7	0,0	2.583,7
Septembre .....	826,8	1.692,9	2.519,7	0,9	2.520,6
Décembre .....	845,6	1.750,3	2.595,9	9,1	2.605,0
1982 Mars .....	845,5	1.776,5	2.622,0	0,0	2.622,0
Juin .....	911,5	1.795,7	2.707,2	0,6	2.707,8
Septembre .....	884,0	1.814,0	2.698,0	0,0	2.698,0
Décembre .....	882,1	1.859,0	2.741,1	4,9	2.746,0
1983 Mars .....	875,2	1.867,9	2.743,1	0,0	2.743,1
Juin .....	958,7	1.879,5	2.838,2	0,0	2.838,2
Septembre .....	952,5	1.920,2	2.872,7	0,0	2.872,7
Décembre .....	964,6	2.021,1	2.985,7	7,7	2.993,4
1984 Mars .....	931,4	2.111,9	3.043,3	8,2	3.051,5
Juin .....	998,4	2.138,6	3.137,0	2,0	3.139,0
Septembre .....	945,2	2.181,4	3.126,6	4,8	3.131,4
Décembre .....	944,8	2.210,8	3.155,6	6,6	3.162,2
1985 Mars .....	943,5	2.297,3	3.240,8	4,3	3.245,1
Juin .....	1.044,1	2.267,5	3.311,6	6,5	3.318,1
Septembre .....	985,1	2.299,7	3.284,8	7,2	3.292,0
Décembre .....	999,4	2.401,9	3.401,3	0,0	3.401,3
1986 Mars .....	998,3	2.495,6	3.493,9	1,0	3.494,9
Juin .....	1.114,6	2.503,9	3.618,5	7,4	3.625,9
Septembre .....	1.045,6	2.604,7	3.650,3	12,7	3.663,0
Décembre .....	1.082,4	2.752,3	3.834,7	3,5	3.838,2
1987 Mars .....	1.083,5	2.879,4	3.962,9	7,3	3.970,2
Juin .....	1.195,7	2.924,4	4.120,1	4,6	4.124,7
Septembre .....	1.112,4	2.970,3	4.082,7	10,7	4.093,4
Décembre .....	1.122,6	3.103,1	4.225,7	0,1	4.225,8
1988 Mars .....	1.127,6	3.197,3	4.324,9	4,5	4.329,4
Juin .....	1.227,1	3.218,2	4.445,3	8,3	4.453,6
Septembre .....	1.154,4	3.259,4	4.413,8	14,5	4.428,3
Décembre .....	1.195,7	3.356,5	4.552,2	0,0	4.552,2
1989 Mars .....	1.180,1	3.514,7	4.694,8	8,7	4.703,5
Juin .....	1.282,3	3.563,0	4.845,3	7,0	4.852,3
Septembre .....	1.218,6	3.668,1	4.886,7	4,2	4.890,9
Décembre .....	1.298,8	3.851,7	5.150,5	0,0	5.150,5
1990 Mars .....	1.284,6	4.013,3	5.297,9	1,0	5.298,9
Juin .....	1.374,1	3.919,7	5.293,8	0,0	5.293,8
Septembre .....	1.261,1	3.945,9	5.207,0	1,1	5.208,1
Décembre .....	1.318,8	4.062,5	5.381,3	0,1	5.381,4
1991 Mars .....	1.316,1	4.117,9	5.433,9	77,9	5.511,9
Juin .....	1.441,1	4.124,9	5.566,0	118,9	5.684,8
Septembre .....	1.329,5	4.210,4	5.539,9	176,9	5.716,8
Décembre .....	1.334,6	4.356,2	5.690,8	174,0	5.864,8
1992 Mars .....	1.358,4	4.422,9	5.781,3	169,5	5.950,8
Juin .....	1.481,1	4.522,5	6.003,6	184,7	6.188,3
Septembre .....	1.338,3	4.634,8	5.973,1	207,8	6.180,9

<sup>1</sup> Durée à l'origine.

<sup>2</sup> Banques, banques d'épargne et entreprises régies par le chapitre I<sup>er</sup> de la Loi du 10 juin 1964, établissements de crédit du secteur public (y compris les sociétés publiques de logement et les fonds du logement de la Ligue des Familles nombreuses), Fonds des Rentes, IRC.

<sup>3</sup> Organismes publics d'exploitation et sociétés privées qui ne sont ni des banques, ni des banques d'épargne, ni des entreprises régies par le chapitre I<sup>er</sup> de la Loi du 10 juin 1964.



**XV - 2. — VENTILATION DE M1**

(milliards de francs)

Fin de période	Monnaie fiduciaire <sup>1</sup>	Monnaie scripturale					Total	Total
		Auprès de la BNB	Auprès de l'OCP	Auprès des banques	Auprès des banques d'épargne	Auprès des établissements de crédit du secteur public		
	(1)	(2)	(3)	(4)	(5)	(6)	(7) = (2) à (6)	(8) = (1) + (7)
1983 .....	390,2	0,2	72,8	383,4	37,2	80,8	574,4	964,6
1984 <sup>2</sup> .....	385,3	0,4	59,4	374,2	40,1	85,3	559,4	944,8
1985 .....	383,6	0,2	72,2	408,7	39,7	94,9	615,8	999,4
1986 .....	403,6	0,2	80,2	450,9	44,4	103,0	678,8	1.082,4
1987 .....	411,6	0,3	77,4	476,1	46,7	110,5	711,0	1.122,6
1988 .....	415,6	0,2	78,1	517,2	59,6	125,0	780,1	1.195,7
1989 .....	421,7	0,4	94,9	572,6	68,6	140,6	877,1	1.298,8
1990 Septembre .....	405,3	0,3	105,5	523,7	77,1	149,3	855,8	1.261,1
Décembre .....	413,2	0,3	92,8	580,9	73,5	158,1	905,6	1.318,8
1991 Mars .....	406,7	0,2	95,8	574,7	76,2	162,5	909,3	1.316,1
Juin .....	432,3	0,3	106,1	629,1	84,3	189,0	1.008,8	1.441,1
Septembre .....	411,6	0,2	91,2	580,0	78,6	167,9	917,9	1.329,5
Décembre .....	417,0	0,2	81,1	596,4	78,8	161,1	917,6	1.334,6
1992 Mars .....	405,3	0,2	95,8	610,1	80,8	166,1	953,1	1.358,4
Juin .....	426,7	0,2	104,5	662,1	89,6	197,9	1.054,3	1.481,1
Septembre .....	403,0	0,1	86,2	595,4	84,0	169,6	935,4	1.338,3

<sup>1</sup> Billets et pièces du Trésor et billets de la BNB, après déduction du montant de ces billets et pièces détenu par les intermédiaires financiers.

<sup>2</sup> Des ruptures de séries, de faible ampleur, se sont produites en raison d'améliorations dans le recensement de certains encours.

### XV - 3. — ACTIFS FINANCIERS DETENUS PAR LES SOCIÉTÉS<sup>1</sup> ET LES PARTICULIERS

(variations en milliards de francs)

Périodes	Actifs en franc belge				Actifs en monnaies étrangères <sup>2</sup>			Autres actifs <sup>3</sup>					Total général (13) = (4) + (7) + (12)
	M 1 <sup>4</sup>	Autres actifs à un an au plus <sup>5,6</sup>	Actifs à plus d'un an <sup>5,7</sup>	Total	A un an au plus <sup>5</sup> (déposits) <sup>8</sup>	A plus d'un an <sup>5</sup> (valeurs mobilières) <sup>9</sup>	Total	Créances commerciales sur l'étranger	Or financier	Autres avoirs sur l'étranger <sup>10</sup>	Divers <sup>11</sup>	Total	
	(1)	(2)	(3)	(4) = (1) à (3)	(5)	(6)	(7) = (5) + (6)	(8)	(9)	(10)	(11)	(12) = (8) à (11)	
1984 .....	- 24,5	+229,0	+212,0	+ 416,6	- 9,4	+104,5	+ 95,1	- 1,6	+10,2	+ 14,5	+ 70,4	+ 93,5	+ 605,2
1985 .....	+ 54,6	+223,9	+278,3	+ 556,8	- 5,5	+ 90,1	+ 84,6	+18,4	+ 8,5	+ 5,0	+ 97,8	+129,7	+ 771,1
1986 .....	+ 83,0	+412,6	+ 84,0	+ 579,6	+ 29,8	+112,7	+142,5	- 5,5	+ 6,7	+ 69,5	+ 77,5	+148,2	+ 870,4
1987 .....	+ 40,2	+357,3	+124,9	+ 522,4	+ 49,0	+ 89,7	+138,7	- 1,1	+19,9	+ 90,2	+116,0	+225,0	+ 886,1
1988 .....	+ 73,1	+228,3	+260,5	+ 561,9	+ 33,5	+194,0	+227,5	+12,1	+ 6,0	+127,2	+225,9	+371,2	+1.160,6
1989 .....	+103,1	+518,6	+141,7	+ 763,4	+108,8	+243,7	+352,5	- 7,8	- 3,7	+207,6	+165,5	+361,6	+1.477,6
1990 .....	+ 20,1	+337,5	+623,8	+ 981,4	+ 70,4	- 64,6	+ 5,8	-32,7	+ 5,1	+196,3	-104,2	+ 64,5	+1.051,7
1991 .....	+ 15,8	+451,2	+529,1	+ 996,1	+ 50,5	+ 34,8	+ 85,3	+11,0	+ 3,5	+184,7	+ 58,7	+257,9	+1.339,3
1990 4 <sup>e</sup> trimestre .....	+ 57,8	+144,4	+107,2	+ 309,4	- 36,6	+ 6,4	- 30,2	-16,9	+ 2,2	+ 79,7	-130,9	- 65,9	+ 213,3
1991 1 <sup>er</sup> trimestre .....	- 2,8	+ 88,7	+195,0	+ 280,9	+ 56,3	+ 18,1	+ 74,4	- 2,9	+ 3,0	+ 25,2	+ 91,0	+116,3	+ 471,5
2 <sup>e</sup> trimestre .....	+125,0	+ 66,3	+127,7	+ 319,1	- 31,0	+ 13,5	- 17,5	+31,9	- 2,3	+ 75,7	+ 48,5	+153,8	+ 455,4
3 <sup>e</sup> trimestre .....	-111,6	+146,6	+ 82,1	+ 117,0	+ 17,6	- 23,4	- 5,8	-12,2	+ 1,5	+ 27,2	+ 42,2	+ 58,7	+ 170,0
4 <sup>e</sup> trimestre .....	+ 5,1	+149,6	+124,4	+ 279,0	+ 7,6	+ 26,6	+ 34,2	- 5,8	+ 1,2	+ 56,6	-123,1	- 71,1	+ 242,3
1992 1 <sup>er</sup> trimestre .....	+ 23,8	+ 90,9	+150,0	+ 264,7	+ 24,2	- 3,8	+ 20,4	.	+ 0,5	+ 43,2	+103,1	+146,8 <sup>12</sup>	+ 431,9 <sup>12</sup>
2 <sup>e</sup> trimestre .....	+122,7	+124,0	+119,3	+ 366,0	+122,8	- 50,6	+ 72,2	.	+ 2,3	+ 54,3	- 14,3	+ 42,3 <sup>12</sup>	+ 480,4 <sup>12</sup>
3 <sup>e</sup> trimestre .....	-142,7	+191,5	+ 69,2	+ 118,0	+ 99,1	- 22,3	+ 76,8	.	+ 1,0	+ 51,0	- 0,7	+ 51,3 <sup>12</sup>	+ 246,2 <sup>12</sup>

<sup>1</sup> Organismes publics d'exploitation et sociétés privées qui ne sont ni des banques, ni des banques d'épargne, ni des entreprises régies par le chapitre I<sup>er</sup> de la Loi du 10 juin 1964.

<sup>2</sup> Après élimination des effets purement comptables des modifications de cours de change.

<sup>3</sup> Actifs pour lesquels la ventilation entre franc belge et monnaies étrangères n'est pas connue ou n'a pas de sens.

<sup>4</sup> Variations des encours qui figurent à la colonne (1) du tableau XV-1.

<sup>5</sup> Durée à l'origine.

<sup>6</sup> Voir tableau XV-4a, colonne (8).

<sup>7</sup> Voir tableau XV-5, colonne (4).

<sup>8</sup> Voir tableau XV-4a, colonne (11).

<sup>9</sup> Voir tableau XV-5, colonne (7).

<sup>10</sup> Principalement les investissements directs des sociétés à l'étranger.

<sup>11</sup> Divers avoirs sur les intermédiaires financiers et « erreurs et omissions » de la balance des paiements de la Belgique.

<sup>12</sup> Non compris les créances commerciales nettes sur l'étranger.

## XV - 4a. — ACTIFS FINANCIERS DETENUS PAR LES SOCIÉTÉS<sup>1</sup> ET LES PARTICULIERS ACTIFS NON MONÉTAIRES A UN AN AU PLUS<sup>2</sup>

(variations en milliards de francs)

Périodes	En franc belge							En monnaies étrangères <sup>3</sup>			Total général	
	Auprès des intermédiaires financiers nationaux <sup>4,5</sup>					Auprès des secteurs nationaux non financiers et à l'étranger		Total	Auprès des intermédiaires financiers nationaux <sup>4,6</sup>	Auprès des secteurs nationaux non financiers et à l'étranger		Total
	Dépôts en carnets ou livrets ordinaires	Dépôts à terme <sup>6</sup>	Bons de caisse et d'épargne	Divers <sup>7</sup>	Total	Certificats de trésorerie	Autres actifs					
								(1)	(2)	(3)		(4)
1984 .....	+114,3	+ 58,1	+ 6,9	+ 1,0	+180,3	- 1,1	+ 49,8	+229,0	+ 4,6	- 14,0	- 9,4	<b>+219,6</b>
1985 .....	+162,0	+ 13,4	+ 26,7	+ 2,2	+204,2	- 6,6	+ 26,3	+223,9	- 1,3	- 4,2	- 5,5	<b>+218,4</b>
1986 .....	+206,6	+ 95,3	+ 51,4	+ 7,1	+360,5	+ 3,5	+ 48,6	+412,6	- 0,4	+ 30,3	+ 29,8	<b>+442,4</b>
1987 .....	+224,2	+ 83,2	+ 18,3	+ 4,4	+330,0	- 3,5	+ 30,8	+357,3	+ 26,4	+ 22,6	+ 49,0	<b>+406,3</b>
1988 .....	+185,4	+ 26,7	+ 13,3	+ 1,5	+226,9	0,0	+ 1,4	+228,3	+ 20,2	+ 13,3	+ 33,5	<b>+261,8</b>
1989 .....	+190,0	+170,2	+ 83,4	+ 2,9	+446,4	0,0	+ 72,3	+518,6	+ 62,0	+ 46,7	+108,8	<b>+627,4</b>
1990 .....	-258,3	+406,7	+ 90,2	- 11,2	+227,4	+ 0,1	+110,0	+337,5	+ 2,7	+ 67,8	+ 70,4	<b>+407,9</b>
1991 .....	- 88,5	+221,6	+114,1	+ 5,5	+252,8	+161,9	+ 36,5	+451,2	+ 41,7	+ 8,8	+ 50,5	<b>+501,7</b>
1990 4 <sup>e</sup> trimestre .. *	+ 93,1	+ 19,6	+ 35,9	- 10,1	+138,5	- 1,0	+ 6,9	+144,4	- 18,4	- 18,3	- 36,6	<b>+107,8</b>
1991 1 <sup>er</sup> trimestre .. *	-131,8	+ 85,3	+ 44,3	+ 2,1	- 0,1	+ 66,2	+ 22,7	+ 88,7	+ 46,0	+ 10,2	+ 56,3	<b>+145,0</b>
2 <sup>e</sup> trimestre .. *	+ 8,4	- 16,4	+ 22,3	+ 3,3	+ 17,5	+ 40,1	+ 8,7	+ 66,3	- 16,3	- 14,8	- 31,0	<b>+ 35,3</b>
3 <sup>e</sup> trimestre .. *	- 25,2	+ 85,1	+ 20,7	+ 1,2	+ 81,8	+ 59,5	+ 5,3	+146,6	+ 11,1	+ 6,5	+ 17,6	<b>+164,2</b>
4 <sup>e</sup> trimestre .. *	+ 60,2	+ 67,6	+ 26,8	- 1,0	+153,6	- 3,9	- 0,2	+149,6	+ 0,9	+ 6,8	+ 7,6	<b>+157,2</b>
1992 1 <sup>er</sup> trimestre .. *	- 95,5	+119,3	+ 31,0	+ 4,2	+ 58,9	+ 6,7	+ 25,3	+ 90,9	- 13,8	+ 38,0	+ 24,2	<b>+115,1</b>
2 <sup>e</sup> trimestre .. *	+ 4,5	+ 67,4	+ 21,6	+ 7,3	+100,9	+ 16,0	+ 7,1	+124,0	+ 5,1	+117,7	+122,8	<b>+246,8</b>
3 <sup>e</sup> trimestre .. *	- 56,1	+137,0	+ 22,5	+ 3,4	+106,8	+ 23,1	+ 61,6	+191,5	+ 16,7	+ 82,4	+ 99,1	<b>+290,6</b>

<sup>1</sup> Organismes publics d'exploitation et sociétés privées qui ne sont ni des banques, ni des banques d'épargne, ni des entreprises régies par le chapitre I<sup>er</sup> de la Loi du 10 juin 1964.

<sup>2</sup> Durée à l'origine.

<sup>3</sup> Après élimination des effets purement comptables des modifications de cours de change.

<sup>4</sup> Banques, banques d'épargne et entreprises régies par le chapitre I<sup>er</sup> de la Loi du 10 juin 1964, établissements de crédit du secteur public (y compris les sociétés publiques de logement et les fonds du logement de la Ligue des Familles nombreuses), Fonds des Rentes, IRC.

<sup>5</sup> Pour les encours, voir tableau XV-4b, colonnes (1) à (5).

<sup>6</sup> Y compris les dépôts constitués par les organismes de placement collectif de droit luxembourgeois pour compte de leurs souscripteurs belges et les dépôts en carnets non exonérés de précompte mobilier.

<sup>7</sup> Il s'agit principalement de bons de caisse et de dépôts à terme venus à échéance.

<sup>8</sup> Pour les encours, voir tableau XV-4b, colonne (6).

**XV - 4b. — ACTIFS FINANCIERS DETENUS PAR LES SOCIÉTÉS<sup>1</sup> ET LES PARTICULIERS  
ACTIFS NON MONÉTAIRES A UN AN AU PLUS<sup>2</sup>  
AUPRES DES INTERMÉDIAIRES FINANCIERS NATIONAUX<sup>3</sup>**

(milliards de francs)

Fin de période	En franc belge					En monnaies étrangères	Total général
	Dépôts en carnets ou livrets ordinaires	Dépôts à terme <sup>4</sup>	Bons de caisse et d'épargne	Divers <sup>5</sup>	Total		
	(1)	(2)	(3)	(4)	(5) = (1) à (4)	(6)	(7) = (5) + (6)
1983 .....	1.246,6	542,0	91,8	10,9	1.891,3	129,7	<b>2.021,1</b>
1984 .....	1.360,9	600,1	98,7	11,8	2.071,6	139,2	<b>2.210,8</b>
1985 .....	1.522,9	613,5	125,3	14,0	2.275,8	126,1	<b>2.401,9</b>
1986 .....	1.729,6	708,9	176,8	21,1	2.636,3	116,0	<b>2.752,3</b>
1987 .....	1.953,8	792,1	195,0	25,5	2.966,3	136,8	<b>3.103,1</b>
1988 .....	2.139,1	818,8	208,4	26,9	3.193,3	163,3	<b>3.356,5</b>
1989 .....	2.329,1	989,0	291,7	29,8	3.639,6	212,1	<b>3.851,7</b>
1990 Septembre .....	1.977,7	1.376,1	346,0	28,7	3.728,5	217,4	<b>3.945,9</b>
Décembre .....	2.070,8	1.395,7	381,9	18,6	3.867,0	195,4	<b>4.062,5</b>
1991 Mars .....	1.938,9	1.481,0	426,2	20,7	3.866,9	251,0	<b>4.117,9</b>
Juin .....	1.947,3	1.464,6	448,6	24,0	3.884,4	240,4	<b>4.124,9</b>
Septembre .....	1.922,1	1.549,6	469,2	25,2	3.966,2	244,2	<b>4.210,4</b>
Décembre .....	1.982,3	1.617,3	496,1	24,2	4.119,8	236,4	<b>4.356,2</b>
1992 Mars .....	1.886,8	1.736,6	527,0	28,4	4.178,8	244,1	<b>4.422,9</b>
Juin .....	1.891,3	1.804,0	548,6	35,7	4.279,6	242,9	<b>4.522,5</b>
Septembre .....	1.835,2	1.941,0	571,1	39,1	4.386,4	248,4	<b>4.634,8</b>

<sup>1</sup> Organismes publics d'exploitation et sociétés privées qui ne sont ni des banques, ni des banques d'épargne, ni des entreprises régies par le chapitre I<sup>er</sup> de la Loi du 10 juin 1964.

<sup>2</sup> Durée à l'origine.

<sup>3</sup> Banques, banques d'épargne et entreprises régies par le chapitre I<sup>er</sup> de la Loi du 10 juin 1964, établissements de crédit du secteur public (y compris les sociétés publiques de logement et les fonds de logement de la Ligue des Familles nombreuses), Fonds des Rentes, IRC.

<sup>4</sup> Y compris les dépôts constitués par les organismes de placement collectif de droit luxembourgeois pour compte de leurs souscripteurs belges et les dépôts en carnets non exonérés de précompte mobilier.

<sup>5</sup> Il s'agit principalement de bons de caisse et de dépôts à terme venus à échéance.

**XV - 5. — ACTIFS FINANCIERS DETENUS PAR LES SOCIETES<sup>1</sup> ET LES PARTICULIERS**  
**ACTIFS A PLUS D'UN AN<sup>2</sup>**

(variations en milliards de francs)

Périodes	En franc belge				En monnaies étrangères <sup>3,4</sup>			Total général
	Bons de caisse et obligations <sup>5</sup>	Actions <sup>6</sup>	Dépôts	Total	Obligations	Actions <sup>7</sup>	Total	
	(1)	(2)	(3)	(4) = (1) + (2) + (3)	(5)	(6)	(7) = (5) + (6)	
1984 .....	+ 189,9	+ 20,1	+ 2,1	+ 212,0	+ 108,5	- 4,0	+ 104,5	+ 316,5
1985 .....	+ 268,5	+ 2,6	+ 7,2	+ 278,3	+ 85,2	+ 4,9	+ 90,1	+ 368,4
1986 .....	+ 75,8	+ 8,7	- 0,5	+ 84,0	+ 81,9	+ 30,8	+ 112,7	+ 196,7
1987 .....	+ 132,0	- 14,4	+ 7,3	+ 124,9	+ 89,2	+ 0,5	+ 89,7	+ 214,6
1988 .....	+ 268,8	+ 2,5	- 10,9	+ 260,5	+ 213,0	- 19,0	+ 194,0	+ 454,5
1989 .....	+ 99,6	+ 55,8	- 13,7	+ 141,7	+ 165,6	+ 78,1	+ 243,7	+ 385,4
1990 .....	+ 642,9	- 19,2	+ 0,1	+ 623,8	- 45,3	- 19,3	- 64,6	+ 559,2
1991 .....	+ 516,7	+ 4,0	+ 8,5	+ 529,1	+ 28,8	+ 6,0	+ 34,8	+ 563,9
1990 4 <sup>e</sup> trimestre .....	+ 109,7	- 7,2	+ 4,7	+ 107,2	+ 1,5	+ 4,9	+ 6,4	+ 113,6
1991 1 <sup>er</sup> trimestre .....	+ 187,3	+ 5,4	+ 2,3	+ 195,0	+ 0,2	+ 17,9	+ 18,1	+ 213,1
2 <sup>e</sup> trimestre .....	+ 122,0	+ 4,8	+ 0,9	+ 127,7	+ 16,8	- 3,3	+ 13,5	+ 141,2
3 <sup>e</sup> trimestre .....	+ 82,4	- 3,3	+ 3,0	+ 82,1	- 22,0	- 1,4	- 23,4	+ 58,7
4 <sup>e</sup> trimestre .....	+ 125,0	- 2,9	+ 2,3	+ 124,4	+ 33,8	- 7,2	+ 26,6	+ 151,0
1992 1 <sup>er</sup> trimestre .....	+ 144,0	+ 7,7	- 1,7	+ 150,0	- 7,9	+ 4,1	- 3,8	+ 146,2
2 <sup>e</sup> trimestre .....	+ 124,9	- 6,7	+ 1,2	+ 119,3	- 32,1	- 18,5	- 50,6	+ 68,7
3 <sup>e</sup> trimestre .....	+ 68,3	- 2,1	+ 3,0	+ 69,2	- 16,6	- 5,7	- 22,3	+ 46,9

<sup>1</sup> Organismes publics d'exploitation et sociétés privées qui ne sont ni des banques, ni des banques d'épargne, ni des entreprises régies par le chapitre I<sup>er</sup> de la Loi du 10 juin 1964.

<sup>2</sup> Durée à l'origine.

<sup>3</sup> Après élimination des effets purement comptables des modifications de cours de change.

<sup>4</sup> Achats nets de titres par des résidents de l'UEBL, après élimination, dans la mesure du possible, des achats nets par des résidents luxembourgeois.

<sup>5</sup> Y compris les obligations en franc luxembourgeois, pour autant qu'elles aient pu être recensées.

<sup>6</sup> Emissions publiques d'actions, après déduction des achats nets, effectués par des non-résidents, d'actions belges, nouvelles ou émises antérieurement.

<sup>7</sup> Y compris les achats nets de parts dans des fonds communs de placement en dehors de l'UEBL.

**XV - 6a. — ACTIFS FINANCIERS DETENUS PAR LES SOCIÉTÉS<sup>1</sup> ET LES PARTICULIERS  
ACTIFS EN FRANC BELGE ET EN MONNAIES ÉTRANGÈRES<sup>2</sup> AUPRES DES INTERMÉDIAIRES FINANCIERS NATIONAUX**

(variations en milliards de francs)

Périodes	BNB	Fonds monétaire, OCP, Fonds des Rentes, IRG	Banques		Établissements de crédit du secteur public		Banques d'épargne <sup>3</sup>		Total		
									Actifs à un an au plus	Actifs à plus d'un an	Total général
									(9) = (1) + (2) + (3) + (5) + (7)	(10) = (4) + (6) + (8)	(11) = (9) + (10)
(1)	(2)	(3)	(4)	(5)	(6)	(7)	(8)				
1984 .....	- 4,9	- 13,2	+ 68,4	+ 36,2	+ 64,1	+ 71,6	+ 46,0	+ 28,6	+ 160,4	+ 136,4	<b>+ 296,8</b>
1985 .....	- 0,6	+ 11,6	+ 138,8	+ 43,6	+ 74,9	+ 78,3	+ 32,9	+ 35,0	+ 257,5	+ 156,9	<b>+ 414,5</b>
1986 .....	+ 19,3	+ 8,8	+ 179,2	+ 9,7	+ 138,5	+ 11,1	+ 97,2	+ 0,3	+ 443,0	+ 21,1	<b>+ 464,1</b>
1987 .....	+ 8,4	- 3,1	+ 204,5	+ 7,8	+ 89,5	+ 30,8	+ 97,2	+ 1,7	+ 396,6	+ 40,4	<b>+ 436,9</b>
1988 .....	+ 3,2	+ 1,3	+ 158,5	- 0,5	+ 73,0	+ 58,3	+ 84,4	+ 21,1	+ 320,3	+ 78,9	<b>+ 399,2</b>
1989 .....	+ 5,4	+ 17,8	+ 356,6 <sup>4</sup>	+ 48,2 <sup>4</sup>	+ 180,7	- 1,9	+ 51,1 <sup>4</sup>	- 58,9 <sup>4</sup>	+ 611,5	- 12,6	<b>+ 598,9</b>
1990 .....	- 10,1	- 0,8	+ 185,8	+ 124,6	+ 10,2	+ 157,8	+ 65,0	+ 75,8	+ 250,1	+ 358,2	<b>+ 608,3</b>
1991 .....	+ 2,9	- 11,1	+ 161,5	+ 103,9	+ 60,4	+ 103,8	+ 96,5	+ 57,9	+ 310,3	+ 265,7	<b>+ 576,0</b>
1990 4 <sup>e</sup> trimestre .....	+ 7,5	- 12,1	+ 84,4	+ 5,6	+ 51,3	+ 13,0	+ 46,8	+ 6,7	+ 177,9	+ 25,3	<b>+ 203,3</b>
1991 1 <sup>er</sup> trimestre .....	- 6,6	+ 2,8	+ 24,8	+ 58,2	+ 15,1	+ 64,8	+ 7,0	+ 30,3	+ 43,1	+ 153,3	<b>+ 196,4</b>
2 <sup>e</sup> trimestre .....	+ 25,2	+ 10,9	+ 36,7	+ 26,6	+ 25,6	+ 4,3	+ 27,9	+ 9,7	+ 126,3	+ 40,7	<b>+ 167,0</b>
3 <sup>e</sup> trimestre .....	- 21,0	- 14,8	+ 12,2	+ 16,5	- 11,1	+ 13,3	+ 16,0	+ 8,5	- 18,7	+ 38,3	<b>+ 19,6</b>
4 <sup>e</sup> trimestre .....	+ 5,3	- 10,0	+ 87,9	+ 2,7	+ 30,8	+ 21,4	+ 45,6	+ 9,4	+ 159,6	+ 33,5	<b>+ 193,1</b>
1992 1 <sup>er</sup> trimestre .....	- 9,8	+ 12,9	+ 13,4	+ 32,5	+ 30,4	+ 40,1	+ 22,0	+ 20,9	+ 68,9	+ 93,5	<b>+ 162,4</b>
2 <sup>e</sup> trimestre .....	+ 20,7	+ 9,3	+ 99,5	+ 28,4	+ 51,5	+ 6,6	+ 47,6	+ 3,7	+ 228,6	+ 38,7	<b>+ 267,3</b>
3 <sup>e</sup> trimestre .....	- 23,9	- 18,3	+ 15,9	+ 0,4	- 9,1	+ 15,1	+ 16,1	+ 8,6	- 19,2	+ 24,2	<b>+ 4,9</b>

<sup>1</sup> Organismes publics d'exploitation et sociétés privées qui ne sont ni des banques, ni des banques d'épargne, ni des entreprises régies par le chapitre 1<sup>er</sup> de la Loi du 10 juin 1964.

<sup>2</sup> Après élimination des effets purement comptables des modifications de cours de change.

<sup>3</sup> Y compris les entreprises régies par le chapitre 1<sup>er</sup> de la Loi du 10 juin 1964.

<sup>4</sup> Les chiffres sont influencés par la transformation d'une importante banque d'épargne en banque.

XV - 6b. — ACTIFS FINANCIERS DETENUS PAR LES SOCIETES<sup>1</sup> ET LES PARTICULIERS

ACTIFS EN FRANC BELGE ET EN MONNAIES ETRANGERES AUPRES DES INTERMEDIAIRES FINANCIERS NATIONAUX

(milliards de francs)

Fin de période	BNB	Fonds monétaire, OCP, Fonds des Rentes, IRG	Banques		Etablissements de crédit du secteur public		Banques d'épargne <sup>2</sup>		Total		
			Actifs à un an au plus	Actifs à plus d'un an	Actifs à un an au plus	Actifs à plus d'un an	Actifs à un an au plus	Actifs à plus d'un an	Actifs à un an au plus	Actifs à plus d'un an	Total général
			(1)	(2)	(3)	(4)	(5)	(6)	(7)	(8)	(9) = (1) + (2) + (3) + (5) + (7)
1983 .....	375,0	88,4	1.362,2	375,3	753,4	1.013,0	406,6	368,1	2.985,6	1.756,4	<b>4.742,0</b>
1984 <sup>3</sup> .....	370,1	75,2	1.435,5	411,5	822,2	1.081,6	452,6	396,7	3.155,6	1.889,7	<b>5.045,3</b>
1985 .....	369,4	86,8	1.562,5	455,2	897,1	1.159,9	485,5	431,7	3.401,3	2.046,7	<b>5.448,0</b>
1986 .....	388,8	95,6	1.732,2	464,9	1.035,6	1.170,9	582,6	432,0	3.834,7	2.067,8	<b>5.902,5</b>
1987 .....	397,2	92,5	1.931,0	472,7	1.125,1	1.201,7	679,9	433,7	4.225,7	2.108,2	<b>6.333,9</b>
1988 .....	400,4	93,8	2.095,7	472,1	1.260,1	1.260,1	764,3	454,9	4.552,2	2.187,1	<b>6.739,3</b>
1989 .....	405,8	111,6	2.439,1 <sup>4</sup>	520,3 <sup>4</sup>	1.378,8	1.258,2	815,3 <sup>4</sup>	395,9 <sup>4</sup>	5.150,5	2.174,5	<b>7.325,0</b>
1990 Septembre .....	388,2	122,9	2.524,7	639,3	1.337,7	1.403,0	833,5	465,0	5.207,0	2.507,3	<b>7.714,3</b>
Décembre .....	395,7	110,8	2.605,5	644,9	1.389,0	1.416,0	880,3	471,8	5.381,3	2.532,6	<b>7.913,9</b>
1991 Mars .....	389,1	113,6	2.639,8	703,1	1.404,1	1.480,7	887,3	502,1	5.433,9	2.685,9	<b>8.119,8</b>
Juin .....	414,3	124,5	2.682,3	729,7	1.429,7	1.485,1	915,1	511,8	5.566,0	2.726,5	<b>8.292,5</b>
Septembre .....	393,3	109,7	2.687,1	746,2	1.418,6	1.498,4	931,2	520,3	5.539,9	2.764,9	<b>8.304,8</b>
Décembre .....	398,6	99,7	2.766,3	748,9	1.449,4	1.519,8	976,8	529,7	5.690,8	2.798,3	<b>8.489,1</b>
1992 Mars .....	388,8	112,7	2.801,3	781,3	1.479,8	1.559,9	998,8	550,6	5.781,3	2.891,8	<b>8.673,1</b>
Juin .....	409,5	122,0	2.894,4	809,7	1.531,3	1.566,5	1.046,4	554,3	6.003,6	2.930,5	<b>8.934,0</b>
Septembre .....	385,6	103,7	2.899,2	810,1	1.522,2	1.581,6	1.062,4	562,9	5.973,1	2.954,7	<b>8.927,8</b>

<sup>1</sup> Organismes publics d'exploitation et sociétés privées qui ne sont ni des banques, ni des banques d'épargne, ni des entreprises régies par le chapitre I<sup>er</sup> de la Loi du 10 juin 1964.

<sup>2</sup> Y compris les entreprises régies par le chapitre I<sup>er</sup> de la Loi du 10 juin 1964.

<sup>3</sup> Des ruptures de séries, de faible ampleur, se sont produites en raison d'améliorations dans le recensement de certains encours.

<sup>4</sup> Les chiffres sont influencés par la transformation d'une importante banque d'épargne en banque.

## XVI. — ENGAGEMENTS DES PARTICULIERS, DES SOCIÉTÉS ET DES ENTREPRISES INDIVIDUELLES \*

### 1. — ENGAGEMENTS DES PARTICULIERS, DES SOCIÉTÉS<sup>1</sup> ET DES ENTREPRISES INDIVIDUELLES

(variations en milliards de francs)

Période	Engagements contractés principalement par des particuliers <sup>2</sup>				Engagements contractés principalement par des sociétés <sup>1</sup> et entreprises individuelles <sup>2</sup>							Total			
	Prêts personnels et à tempérament	Crédits hypothécaires <sup>3</sup>	Autres <sup>4</sup>	Total	Actions	Obligations		Emprunts contractés auprès des intermédiaires financiers belges		Autres engagements <sup>5</sup>	Total	Total général	dont <sup>7</sup>		
						Organismes publics d'exploitation <sup>6</sup>	Sociétés privées	Crédits d'investissement et crédit-bail	Autres crédits				Franc belge	Monnaies étrangères <sup>8</sup>	
															(1)
1984 .....	12,8	17,2	0,3	30,3	17,2	4,4	5,1	45,2	- 13,3	154,5	213,1	243,4	199,7	28,8	
1985 .....	23,6	22,6	2,9	49,1	12,9	- 16,1	- 1,2	46,6	44,3	194,2	280,7	329,8	262,5	15,8	
1986 .....	30,7	54,2	- 1,6	83,4	21,7	- 2,6	- 13,3	72,7	26,0	110,5	215,0	298,4	259,6	14,4	
1987 .....	34,6	83,8	1,5	119,9	30,1	- 17,9	- 17,4	132,1	30,6	142,9	300,4	420,3	351,1	7,9	
1988 .....	31,2	99,3	- 0,2	130,3	45,8	- 32,5	16,2	147,6	168,0	185,1	530,2	660,4	469,0	56,9	
1989 .....	31,6	141,8	6,1	179,7	93,0	- 17,7	13,3	155,9	293,2	319,3	857,0	1.036,7	727,8	65,7	
1990 .....	31,0	99,5	4,6	135,1	16,2	- 18,9	- 8,1	169,3	68,4	281,5	508,4	643,5	395,3	6,2	
1991 .....	25,0	75,1	4,3	104,4	36,8	- 7,6	7,5	118,8	144,4	361,9	661,8	766,2	443,2	46,1	
1990 3 <sup>e</sup> trim.	- 8,7	13,4	- 0,2	4,5	0,9	- 2,9	- 3,8	36,7	43,5	26,7	101,1	105,6	53,2	20,1	
4 <sup>e</sup> trim.	- 2,2	32,4	4,2	34,4	5,2	- 11,0	- 0,1	36,0	66,4	113,7	210,2	244,6	171,0	- 10,1	
1991 1 <sup>er</sup> trim. *	- 4,3	21,2	- 1,0	15,9	5,2	- 3,4	3,2	23,9	53,9	75,4	158,2	174,1	76,2	27,9	
2 <sup>e</sup> trim. *	36,1	11,6	0,5	48,2	27,0	- 0,8	2,6	36,4	32,3	116,1	213,6	261,8	166,5	18,0	
3 <sup>e</sup> trim. *	- 7,4	15,9	1,2	9,7	2,8	- 1,3	0,6	31,7	26,3	14,6	74,7	84,4	52,0	- 4,7	
4 <sup>e</sup> trim. *	0,6	26,4	3,6	30,6	1,8	- 2,0	1,2	26,8	32,0	155,6	215,4	246,1	148,4	4,9	
1992 1 <sup>er</sup> trim. *	1,0	17,7	- 0,1	18,6	3,9	- 5,7	0,1	33,8	- 4,2	49,1	76,8	95,6	27,9	3,6	
2 <sup>e</sup> trim. *	41,9	30,9	2,3	75,1	2,3	8,3	1,0	59,6	54,0	128,7	253,8	328,9	203,0	16,0	
3 <sup>e</sup> trim. *	- 16,0	22,5	- 0,4	6,1	1,0	- 2,0	1,5	16,5	19,8	58,1	94,8	100,9	- 5,1	38,6	

<sup>1</sup> Organismes publics d'exploitation et sociétés privées qui ne sont ni des banques, ni des banques d'épargne, ni des entreprises régies par le chapitre I<sup>er</sup> de la loi du 10 juin 1964.

<sup>2</sup> La ventilation des engagements entre particuliers et sociétés est basée sur la nature des engagements.

<sup>3</sup> A l'exception des emprunts hypothécaires contractés auprès des « Autres intermédiaires financiers » tels que définis à la note<sup>3</sup> du tableau XVI-3a.

<sup>4</sup> Il s'agit principalement de crédits à court terme (notamment d'avances sur nantissement).

<sup>5</sup> Comprend les nouveaux engagements à l'égard des pouvoirs publics et de l'étranger, non compris dans les colonnes (5) à (7).

<sup>6</sup> Y compris les certificats à 1 an au plus.

<sup>7</sup> Le solde concerne les engagements à l'égard de l'étranger dont la ventilation entre franc belge et monnaies étrangères n'est pas connue ou n'a pas de sens.

<sup>8</sup> Après élimination de l'incidence purement comptable des variations de cours de change.

\* **Référence bibliographique :** *Bulletin de la Banque Nationale de Belgique*, LXIV<sup>e</sup> Année, n<sup>o</sup> 7-8, juillet-août 1991.



## XVI - 2a. — ENGAGEMENTS<sup>1</sup> CONTRACTÉS PAR LES PARTICULIERS, LES SOCIÉTÉS<sup>2</sup> ET LES ENTREPRISES INDIVIDUELLES AUPRES DES INTERMÉDIAIRES FINANCIERS NATIONAUX

(variations en milliards de francs)

Période	BNB, Fonds Monétaire, OCP, Fonds des Rentes, IRC		Banques		Banques d'épargne et entreprises régies par le chapitre I <sup>er</sup> de la loi du 10 juin 1964		Etablissements de crédit du secteur public		Total	
	Particuliers	Sociétés et entreprises individuelles	Particuliers	Sociétés et entreprises individuelles	Particuliers	Sociétés et entreprises individuelles	Particuliers	Sociétés et entreprises individuelles	Particuliers <sup>3</sup>	Sociétés et entreprises individuelles
	(1)	(2)	(3)	(4)	(5)	(6)	(7)	(8)	(9) = (1) + (3) + (5) + (7)	(10) = (2) + (4) + (6) + (8)
1984 .....	0,0	-0,7	12,5	17,9	- 4,2	13,4	20,9	1,6	29,3	32,3
1985 .....	0,0	-0,5	20,6	50,7	3,1	7,7	24,9	23,6	48,6	81,5
1986 .....	0,0	1,4	31,5	64,9	13,6	25,4	35,4	5,0	80,5	96,7
1987 .....	0,0	-0,7	41,9	106,9	15,7	17,0	62,7	27,5	120,4	150,8
1988 .....	0,0	-0,3	45,7	228,0	20,9	36,7	65,0	33,8	131,5	298,2
1989 .....	0,0	0,7	93,0	350,2	- 5,8	46,1	91,3	52,0	178,5	449,1
1990 .....	0,0	-1,9	43,4	100,1	34,6	57,0	55,8	61,3	133,8	216,5
1991 .....	0,0	-0,2	39,4	163,1	31,6	48,0	33,6	56,0	104,5	266,9
1990 3 <sup>e</sup> trimestre .....	0,0	-0,2	- 3,1	62,5	2,5	9,1	5,2	8,1	4,6	79,5
4 <sup>e</sup> trimestre .....	0,0	-1,5	3,9	52,1	8,5	13,1	20,7	21,7	33,1	85,4
1991 1 <sup>er</sup> trimestre .....	0,0	-0,2	4,3	53,1	3,6	15,4	8,0	9,5	15,9	77,8
2 <sup>e</sup> trimestre .....	0,0	0,0	28,1	37,4	13,8	15,5	6,3	19,1	48,2	72,0
3 <sup>e</sup> trimestre .....	0,0	-0,1	- 0,6	26,9	4,5	16,3	5,7	15,7	9,6	58,8
4 <sup>e</sup> trimestre ..... *	0,0	0,1	7,6	45,6	9,7	0,8	13,5	11,7	30,8	58,2
1992 1 <sup>er</sup> trimestre ..... *	0,0	0,1	3,9	4,6	8,9	13,2	5,9	12,1	18,7	30,0
2 <sup>e</sup> trimestre ..... *	0,0	0,0	43,4	58,6	12,8	28,6	18,8	18,1	75,0	105,3
3 <sup>e</sup> trimestre ..... *	0,0	0,0	- 4,3	34,6	9,0	- 3,8	1,3	5,7	6,0	36,2

<sup>1</sup> Obligations et crédits (en franc belge et en monnaies étrangères).

<sup>2</sup> Organismes publics d'exploitation et sociétés privées qui ne sont ni des banques, ni des banques d'épargne, ni des entreprises régies par le chapitre I<sup>er</sup> de la loi du 10 juin 1964.

<sup>3</sup> Voir colonne (4) du tableau XVI-1, dont on retranche les montants de la colonne (8) du tableau XVI-3a.

**XVI - 2b. — ENGAGEMENTS<sup>1</sup> CONTRACTES PAR LES PARTICULIERS, LES SOCIÉTÉS<sup>2</sup> ET LES ENTREPRISES INDIVIDUELLES AUPRES DES INTERMÉDIAIRES FINANCIERS NATIONAUX**

(encours en milliards de francs)

Fin de période	BNB, Fonds Monétaire, OCP, Fonds des Rentes, IRC		Banques		Banques d'épargne et entreprises régies par le chapitre I <sup>er</sup> de la loi du 10 juin 1964		Etablissements de crédit du secteur public		Total	
	Particuliers	Sociétés et entreprises individuelles	Particuliers	Sociétés et entreprises individuelles	Particuliers	Sociétés et entreprises individuelles	Particuliers	Sociétés et entreprises individuelles	Particuliers	Sociétés et entreprises individuelles
	(1)	(2)	(3)	(4)	(5)	(6)	(7)	(8)	(9) = (1) + (3) + (5) + (7)	(10) = (2) + (4) + (6) + (8)
1984 .....	0,0	2,3	226,9	1.067,8	241,5	170,9	619,7	455,7	1.088,1	1.696,7
1985 .....	0,0	1,8	247,6	1.101,3	244,4	178,6	644,5	479,2	1.136,5	1.760,9
1986 .....	0,0	3,2	279,2	1.150,2	258,0	204,0	680,0	484,2	1.217,2	1.841,6
1987 .....	0,0	2,6	321,1	1.249,4	273,7	221,1	742,7	511,7	1.337,5	1.984,8
1988 .....	0,0	2,3	366,7	1.490,7	294,6	257,7	807,7	545,6	1.469,0	2.296,3
1989 .....	0,0	3,1	459,8	1.830,0	288,8	303,8	899,0	597,6	1.647,6	2.734,5
1990 .....	0,0	1,2	503,2	1.905,5	323,4	360,8	954,7	658,9	1.781,3	2.926,4
1991 .....	0,0	1,0	542,5	2.080,8	354,9	408,8	988,3	714,9	1.885,7	3.205,5
1990 2 <sup>e</sup> trimestre .....	0,0	2,9	502,4	1.807,7	312,4	338,5	928,8	629,1	1.743,6	2.778,2
3 <sup>e</sup> trimestre .....	0,0	2,7	499,3	1.863,9	314,9	347,6	934,0	637,2	1.748,2	2.851,4
4 <sup>e</sup> trimestre .....	0,0	1,2	503,2	1.905,5	323,4	360,8	954,7	658,9	1.781,3	2.926,4
1991 1 <sup>er</sup> trimestre ..... *	0,0	1,0	507,5	1.980,1	326,9	376,2	962,7	668,4	1.797,1	3.025,7
2 <sup>e</sup> trimestre ..... *	0,0	1,1	535,5	2.028,0	340,7	391,7	969,1	687,6	1.845,3	3.108,4
3 <sup>e</sup> trimestre ..... *	0,0	0,9	535,0	2.040,3	345,2	408,0	974,8	703,3	1.855,0	3.152,5
4 <sup>e</sup> trimestre ..... *	0,0	1,0	542,5	2.080,8	354,9	408,8	988,3	714,9	1.885,7	3.205,5
1992 1 <sup>er</sup> trimestre ..... *	0,0	1,1	546,4	2.099,0	363,8	422,0	994,2	727,1	1.904,4	3.249,2
2 <sup>e</sup> trimestre ..... *	0,0	1,1	589,9	2.147,8	376,6	450,6	1.013,0	745,2	1.979,5	3.344,7
3 <sup>e</sup> trimestre ..... *	0,0	1,1	585,6	2.164,1	385,6	446,8	1.014,3	750,9	1.985,5	3.362,9

<sup>1</sup> Obligations et crédits (en franc belge et en monnaies étrangères).

<sup>2</sup> Organismes publics d'exploitation et sociétés privées qui ne sont ni des banques, ni des banques d'épargne, ni des entreprises régies par le chapitre I<sup>er</sup> de la loi du 10 juin 1964.

## XVI - 3a. — ENGAGEMENTS CONTRACTES PRINCIPALEMENT PAR LES PARTICULIERS — VENTILATION PAR CREANCIER

(variations en milliards de francs)

Période	Prêts personnels et prêts à tempérament				Crédits hypothécaires						Autres			
	Banques	Banques d'épargne <sup>1</sup>	Etablissements de crédit du secteur public	Total <sup>2</sup>	Banques	Banques d'épargne <sup>1</sup>	Etablissements de crédit du secteur public	Sécurité sociale <sup>3</sup>	Total <sup>4</sup>	p.m. Autres intermédiaires financiers <sup>5</sup>	Banques d'épargne <sup>1</sup>	Etablissements de crédit du secteur public	Total <sup>6</sup>	p.m. Autres intermédiaires financiers <sup>5</sup>
	(1)	(2)	(3)	(4) = (1) + (2) + (3)	(5)	(6)	(7)	(8)	(9) = (5) à (8)	(10)	(11)	(12)	(13) = (11) + (12)	(14)
1984 .....	6,1	4,7	2,0	12,8	6,4	- 8,7	18,3	1,0	17,0	8,9	-0,4	0,6	0,2	0,3
1985 .....	17,0	3,4	3,1	23,5	3,7	- 1,4	19,8	0,4	22,6	5,4	0,9	1,8	2,7	0,4
1986 .....	18,3	7,4	5,0	30,7	13,2	5,8	32,4	2,8	54,3	8,9	0,5	-1,9	- 1,4	-1,9
1987 .....	17,6	9,2	7,7	34,5	24,2	5,9	54,2	-0,5	83,8	5,1	0,7	0,8	1,5	4,4
1988 .....	16,1	8,6	6,4	31,1	29,7	13,2	57,6	-1,3	99,2	11,0	-1,0	0,9	- 0,1	-1,6
1989 .....	22,4	1,1	8,2	31,7	70,6	- 7,7	77,5	1,1	141,8	16,9	0,7	5,4	6,1	6,2
1990 .....	12,6	9,3	9,1	31,0	30,8	22,8	44,3	1,4	99,5	17,1	2,5	2,1	4,6	4,4
1991 .....	12,0	10,3	2,7	25,0	27,3	20,7	27,2	-0,1	75,1		0,6	3,8	4,4	
1990 3 <sup>e</sup> trimestre ..	- 8,8	-0,5	0,6	- 8,7	5,6	4,0	3,7	0,0	13,3		-1,0	0,8	- 0,2	
4 <sup>e</sup> trimestre ..	- 4,0	0,0	1,8	- 2,2	7,9	6,5	16,7	1,4	32,5	17,1	2,0	2,3	4,3	4,4
1991 1 <sup>er</sup> trimestre *	- 6,4	1,6	0,5	- 4,3	10,6	3,4	7,2	0,0	21,2		-1,4	0,4	- 1,0	
2 <sup>e</sup> trimestre *	26,6	7,7	1,8	36,1	1,5	5,7	4,4	0,0	11,6		0,3	0,1	0,4	
3 <sup>e</sup> trimestre *	- 7,8	0,5	- 0,2	- 7,4	7,2	3,7	5,0	0,0	15,9		0,3	0,8	1,1	
4 <sup>e</sup> trimestre *	- 0,4	0,5	0,6	0,6	8,0	7,9	10,7	-0,1	26,5		1,4	2,3	3,7	
1992 1 <sup>er</sup> trimestre *	- 2,6	2,0	1,7	1,0	6,5	5,8	5,4	0,0	17,7		1,1	-1,2	- 0,2	
2 <sup>e</sup> trimestre *	29,5	5,7	6,7	41,9	13,9	9,4	7,6	0,0	30,9		-2,2	4,5	2,3	
3 <sup>e</sup> trimestre *	-15,4	-0,9	0,2	- 16	11,1	7,7	3,7	0,0	22,5		2,2	-2,6	- 0,4	

<sup>1</sup> Y compris les entreprises régies par le chapitre I<sup>er</sup> de la loi du 10 juin 1964.

<sup>2</sup> Cf. colonne (1) du tableau XVI-1.

<sup>3</sup> Il s'agit tant des crédits hypothécaires octroyés directement aux particuliers que de ceux accordés aux organismes de logement social principalement par les fonds de pension légaux et les organismes d'assurance contre les accidents du travail.

<sup>4</sup> Cf. colonne (2) du tableau XVI-1.

<sup>5</sup> Variations annuelles des crédits octroyés par les principales compagnies d'assurance (y compris la CGER-entité II, sauf pour la partie sécurité sociale), les fonds de pension (autres que légaux) et les sociétés hypothécaires et de capitalisation non reprises parmi les établissements de crédit. Dans le cas des compagnies d'assurance, il s'agit de crédits à terme fixe ne tenant pas compte de leur reconstitution par adjonction d'une assurance-vie mixte.

<sup>6</sup> Cf. colonne (3) du tableau XVI-1.

**XVI - 3b. — ENGAGEMENTS CONTRACTES PRINCIPALEMENT PAR LES PARTICULIERS —  
VENTILATION PAR CREANCIER**

(encours en milliards de francs)

Fin de période	Prêts personnels et prêts à tempérament				Crédits hypothécaires						Autres			
	Banques	Banques d'épargne <sup>1</sup>	Etablissements de crédit du secteur public	Total (4) = (1) + (2) + (3)	Banques	Banques d'épargne <sup>1</sup>	Etablissements de crédit du secteur public	Sécurité sociale <sup>2</sup>	Total (9) = (5) à (8)	p.m. Autres inter-médiales financières <sup>3</sup>	Banques d'épargne <sup>1</sup>	Etablissements de crédit du secteur public	Total (13) = (11) + (12)	p.m. Autres inter-médiales financières <sup>3</sup>
	(1)	(2)	(3)		(5)	(6)	(7)	(8)		(10)	(11)	(12)		(14)
1984 .....	111,4	32,1	12,1	155,6	115,5	207,3	600,6	34,4	957,8	159,0	2,1	6,9	9,0	21,6
1985 .....	128,3	35,4	15,2	178,9	119,2	205,9	620,5	34,9	980,5	164,4	3,1	8,8	11,9	22,0
1986 .....	146,6	42,8	20,2	209,6	132,5	211,6	652,9	37,7	1.034,7	173,3	3,6	6,8	10,4	20,1
1987 .....	164,3	52,0	27,9	244,2	156,7	217,5	707,1	37,1	1.118,4	178,3	4,2	7,7	11,9	24,5
1988 .....	180,4	60,7	34,3	275,4	186,4	230,7	764,8	35,8	1.217,7	189,3	3,1	8,5	11,6	22,9
1989 .....	202,7	61,9	42,6	307,2	257,1	223,0	842,4	36,9	1.359,4	206,2	3,8	14,0	17,8	29,1
1990 .....	215,2	71,2	51,7	338,2	287,9	245,8	886,7	38,3	1.458,9	223,3	6,3	16,1	22,4	33,6
1991 .....	227,3	81,5	54,4	363,1	315,3	266,5	914,1	38,1	1.534,0		6,9	19,8	26,7	
1990 2 <sup>e</sup> trimestre ..	228,0	71,7	49,3	349,0	274,4	235,3	866,4	36,9	1.413,0		5,3	13,0	18,3	
3 <sup>e</sup> trimestre ..	219,2	71,2	49,9	340,3	280,1	239,3	870,1	36,9	1.426,4		4,3	13,9	18,2	
4 <sup>e</sup> trimestre ..	215,2	71,2	51,7	338,2	287,9	245,8	886,9	38,3	1.458,9	223,3	6,3	16,1	22,4	33,6
1991 1 <sup>er</sup> trimestre .*	208,9	72,8	52,2	333,8	298,6	249,2	894,1	38,3	1.480,2		4,9	16,5	21,4	
2 <sup>e</sup> trimestre .*	235,5	80,5	54,0	370,0	300,1	255,0	898,4	38,3	1.491,8		5,3	16,7	22,0	
3 <sup>e</sup> trimestre .*	227,7	81,0	53,8	362,5	307,3	258,6	903,4	38,3	1.507,6		5,5	17,6	23,1	
4 <sup>e</sup> trimestre .*	227,3	81,5	54,4	363,1	315,3	266,5	914,1	38,1	1.534,0		6,9	19,8	26,7	
1992 1 <sup>er</sup> trimestre .*	224,6	83,5	56,1	364,2	321,8	272,3	919,5	38,1	1.551,7		8,0	18,5	26,5	
2 <sup>e</sup> trimestre .*	254,1	89,2	62,8	406,1	335,8	281,7	927,0	38,1	1.582,6		5,7	23,2	28,9	
3 <sup>e</sup> trimestre .*	238,7	88,3	63,0	390,0	346,9	289,4	930,7	38,1	1.605,1		7,9	20,5	28,5	

<sup>1</sup> Y compris les entreprises régies par le chapitre I<sup>er</sup> de la loi du 10 juin 1964.

<sup>2</sup> Il s'agit tant des crédits hypothécaires octroyés directement aux particuliers que de ceux accordés aux organismes de logement social principalement par les fonds de pension légaux et les organismes d'assurance contre les accidents du travail.

<sup>3</sup> Principales compagnies d'assurance (y compris la CGER-entité II, sauf pour la partie sécurité sociale), fonds de pension (autres que légaux) et sociétés hypothécaires et de capitalisation non reprises parmi les établissements de crédit. Dans le cas des compagnies d'assurance, il s'agit de crédits à terme fixe ne tenant pas compte de leur reconstitution par adjonction d'une assurance-vie mixte.

## XVI - 4. — VENTES A TEMPERAMENT, PRETS PERSONNELS, CARTES DE BANQUES ET CARTES DE CREDIT

### 1. Résultats généraux

Source : INS, Statistiques du commerce.

Période	Nombre de contrats à la fin du semestre (milliers) <sup>1</sup>				Encours des crédits à la fin du semestre (milliards de francs) <sup>1</sup>				Crédits octroyés durant le semestre (milliards de francs)		
	Ventes à tempérament	Prêts personnels	Total	p.m. Cartes de banque et cartes de crédit <sup>2</sup>	Ventes à tempérament	Prêts personnels	Cartes de banque et cartes de crédit	Total	Ventes à tempérament	Prêts personnels	Total
	(1)	(2)	(3) = (1) + (2)	(4)	(5)	(6)	(7)	(8) = (5) + (6) + (7)	(9)	(10)	(11) = (9) + (10)
1983 2 <sup>e</sup> semestre .....	1.398	750	2.148	4.061	72,6	90,6	9,4	172,6	21,2	42,7	63,9
1984 1 <sup>er</sup> semestre .....	1.322	720	2.042	4.157	80,3	86,9	9,5	176,7	27,9	31,5	59,4
2 <sup>e</sup> semestre .....	1.406	769	2.175	4.264	79,8	94,2	12,3	186,3	22,8	45,6	68,4
1985 1 <sup>er</sup> semestre .....	1.388	748	2.136	4.229	90,0	93,6	10,2	193,8	31,3	36,6	67,9
2 <sup>e</sup> semestre .....	1.369	800	2.169	4.336	95,3	102,1	14,4	211,8	29,1	48,4	77,5
1986 1 <sup>er</sup> semestre .....	1.468	782	2.250	4.478	108,2	107,2	12,7	228,1	41,1	48,6	89,7
2 <sup>e</sup> semestre .....	1.576	843	2.419	4.467	111,7	112,5	14,6	238,8	36,2	50,5	86,7
1987 1 <sup>er</sup> semestre .....	1.721	932	2.653	4.560	124,7	134,0	13,1	271,8	45,4	75,5	120,9
2 <sup>e</sup> semestre .....	1.756	925	2.681	4.699	130,4	129,8	16,4	276,6	40,2	44,5	84,7
1988 1 <sup>er</sup> semestre .....	1.769	996	2.765	4.799	143,8	152,9	16,5	313,2	52,4	82,9	135,3
2 <sup>e</sup> semestre .....	1.791	988	2.379	4.895	147,5	142,5	19,2	309,2	42,2	46,0	88,2
1989 1 <sup>er</sup> semestre .....	1.819	1.044	2.863	5.215	162,1	170,0	19,3	351,4	56,9	92,5	149,4
2 <sup>e</sup> semestre .....	1.728	1.022	2.750	5.527	166,2	159,8	22,4	348,4	47,8	47,2	95,0
1990 1 <sup>er</sup> semestre .....	1.789	1.039	2.828	5.727	183,9	185,0	22,1	391,0	63,5	96,4	159,9
2 <sup>e</sup> semestre .....	1.751	1.042	2.793	6.178	182,3	180,2	27,0	389,5	47,4	56,3	103,6
1991 1 <sup>er</sup> semestre .....	1.719	1.046	2.765	6.552	187,2	208,0	25,0	420,2	53,4	99,5	152,9
2 <sup>e</sup> semestre .....	1.748	1.039	2.787	6.719	185,9	200,5	28,5	414,9	47,1	62,3	109,4
1992 1 <sup>er</sup> semestre .....	1.806	1.088	2.894	7.052	197,0	232,9	25,3	455,2	62,0	108,2	170,2

<sup>1</sup> A l'exclusion des arriérés.

<sup>2</sup> Nombre de cartes de banque et de cartes de crédit en circulation (y compris celles attribuées à des non-particuliers).

## XVI - 4. — VENTES A TEMPERAMENT, PRETS PERSONNELS, CARTES DE BANQUE ET CARTES DE CREDIT

### 2. Contrats non honorés

Source : Centrale des Crédits à la Consommation de la Banque Nationale de Belgique.

Fin de période	Nombre de personnes enregistrées <sup>1</sup> (milliers)	Nombre de contrats enregistrés (milliers)	Contrats enregistrés et non régularisés (milliers)	Arriéré ou montant exigible <sup>2</sup> des contrats visés à la colonne précédente (milliards de francs)	p.m. Indice du nombre de consultations <sup>3</sup> 1988 = 100
	(1)	(2)	(3)	(4)	(5)
1988 .....	140,8	135,4	95,8	n.d.	92
1989 .....	176,3	182,6	127,5	10,8	97
1990 .....	206,2	225,7	160,0	14,4	93
1991 .....	244,1	272,9	196,6	18,9	94
1990 2 <sup>e</sup> trimestre .....	190,7	204,1	139,9	12,2	102
3 <sup>e</sup> trimestre .....	196,4	212,2	146,8	13,0	96
4 <sup>e</sup> trimestre .....	206,2	225,7	160,0	14,4	93
1991 1 <sup>er</sup> trimestre .....	213,4	238,3	171,3	15,7	119
2 <sup>e</sup> trimestre .....	225,2	250,4	180,5	16,8	97
3 <sup>e</sup> trimestre .....	234,6	260,9	187,5	17,6	98
4 <sup>e</sup> trimestre .....	244,1	272,9	196,6	18,9	94
1992 1 <sup>er</sup> trimestre .....	250,0	281,4	202,8	19,7	103
2 <sup>e</sup> trimestre .....	255,8	288,8	207,9	20,7	103
3 <sup>e</sup> trimestre .....	260,3	295,7	213,7	21,5	106
1991 Novembre .....	242,3	270,6	194,8	18,7	102
Décembre .....	244,1	272,9	196,6	18,9	94
1992 Janvier .....	246,6	276,2	200,1	19,3	119
Février .....	248,0	278,8	201,2	19,5	114
Mars .....	250,0	281,4	202,8	19,7	103
Avril .....	252,6	284,5	205,6	20,1	100
Mai .....	254,6	287,7	207,7	20,4	99
Juin .....	255,8	288,8	207,9	20,7	103
Juillet .....	256,9	290,7	209,8	20,9	93
Août .....	258,6	293,0	212,6	21,2	95
Septembre .....	260,3	295,7	213,7	21,5	106
Octobre .....	262,5	298,3	215,4	21,9	104
Novembre .....	265,9	302,8	219,3	21,7	104

<sup>1</sup> A l'exclusion des garants.

<sup>2</sup> Pour les contrats non résiliés, il s'agit des arriérés; pour les autres, il s'agit du montant exigible.

<sup>3</sup> Moyenne mensuelle du nombre de consultations calculée selon un mois-type de 22 jours ouvrables.

## XVI - 5. — DEMANDES DE CREDITS HYPOTHECAIRES ET INSCRIPTIONS HYPOTHECAIRES

### 1. Demandes de crédits hypothécaires pour le financement du logement introduites auprès des principaux intermédiaires financiers nationaux<sup>1\*</sup>

Période	Nombre de demandes (milliers)					Montant des demandes (milliards de francs)				
	Achat	Crédit mixte <sup>2</sup>	Transformation	Construction	Total	Achat	Crédit mixte <sup>2</sup>	Transformation	Construction	Total
1984 .....	45,0	6,2	7,5	16,8	75,5	56,5	8,9	4,8	30,7	100,9
1985 .....	50,8	5,4	8,4	19,9	84,5	67,1	8,9	6,1	36,3	118,4
1986 .....	73,0	9,3	11,6	22,6	116,8	109,4	16,4	10,3	43,6	182,4
1987 .....	66,7	10,4	10,2	23,0	110,3	109,2	19,0	9,5	53,0	190,7
1988 .....	75,3	12,4	11,9	29,6	129,2	142,1	23,8	11,9	73,2	251,0
1989 .....	83,3	12,5	14,0	40,2	150,0	175,6	27,5	15,0	105,6	323,7
1990 .....	65,1	9,1	10,2	24,4	108,8	135,7	21,5	11,7	62,3	231,2
1991 .....	64,9	8,5	11,6	19,3	104,3	130,8	18,5	13,2	45,9	208,4
1990 3 <sup>e</sup> trimestre .....	14,5	2,0	2,2	3,7	22,4	30,0	4,8	2,4	9,5	46,7
4 <sup>e</sup> trimestre .....	17,9	2,4	2,8	7,5	30,6	37,2	5,7	3,5	18,9	65,3
1991 1 <sup>er</sup> trimestre .....	14,3	2,0	2,8	4,7	23,8	28,6	4,3	3,1	11,0	47,0
2 <sup>e</sup> trimestre .....	17,6	2,3	3,1	4,6	27,6	34,7	5,0	3,4	10,5	53,6
3 <sup>e</sup> trimestre .....	16,2	2,0	2,9	5,1	26,2	33,1	4,5	3,4	12,1	53,1
4 <sup>e</sup> trimestre .....	16,8	2,2	2,8	4,9	26,7	34,4	4,7	3,3	12,3	54,7
1992 1 <sup>er</sup> trimestre .....	19,8	2,5	4,4	10,2	36,9	43,3	5,6	5,6	26,3	80,8
2 <sup>e</sup> trimestre .....	19,5	2,6	4,1	8,1	34,3	44,0	6,4	5,3	21,4	77,2
3 <sup>e</sup> trimestre .....	17,7	2,3	3,6	7,6	31,2	39,3	5,2	4,9	20,5	69,9
1991 Août .....	5,0	0,6	0,9	1,6	8,1	10,0	1,3	1,1	4,0	16,4
Septembre .....	5,4	0,7	1,0	1,9	9,0	11,1	1,5	1,1	4,3	18,0
Octobre .....	6,6	0,9	1,1	1,9	10,5	13,1	1,9	1,3	5,0	21,3
Novembre .....	5,1	0,7	0,9	1,5	8,2	10,3	1,5	1,0	3,8	16,6
Décembre .....	5,1	0,6	0,8	1,5	8,0	11,0	1,3	1,0	3,5	16,8
1992 Janvier .....	5,2	0,7	0,9	1,7	8,5	11,1	1,5	1,1	4,2	17,9
Février .....	5,6	0,7	1,2	2,1	9,6	12,1	1,5	1,5	5,4	20,5
Mars .....	9,0	1,1	1,3	6,4	18,8	20,1	2,6	3,0	16,7	42,4
Avril .....	7,0	1,0	1,6	4,1	13,7	15,7	2,5	2,0	11,0	31,2
Mai .....	5,8	0,7	1,2	2,0	9,7	13,4	1,8	1,6	5,2	22,0
Juin .....	6,7	0,9	1,3	2,0	10,9	14,9	2,1	1,7	5,2	24,0
Juillet .....	6,1	0,8	1,2	1,9	10,0	13,3	1,7	1,6	5,4	22,0
Août .....	5,0	0,7	1,0	2,0	8,7	11,2	1,6	1,3	5,3	19,4
Septembre .....	6,6	0,8	1,4	3,7	12,5	14,8	1,9	2,0	9,8	28,5

<sup>1</sup> Selon une enquête auprès des institutions publiques de crédit, des principales banques, des banques d'épargne et d'un groupe important de compagnies d'assurances et de sociétés de crédit hypothécaire. Les données indiquent une tendance et ne reflètent ni la totalité des demandes de crédits hypothécaires, ni l'encours des ces crédits.

<sup>2</sup> Un crédit hypothécaire mixte est destiné au financement à la fois de l'achat d'un logement existant et des travaux de transformation de ce logement.  
\* Référence bibliographique : *Bulletin de la Banque Nationale de Belgique*, LXI<sup>e</sup> année, Tome II, n<sup>o</sup> 1-2, juillet-août 1986.

**XVI - 5. — DEMANDES DE CREDITS HYPOTHECAIRES ET INSCRIPTIONS HYPOTHECAIRES**

**2. Inscriptions hypothécaires**

Source : *Moniteur belge*.

Moyennes mensuelles	Milliards de francs <sup>1</sup>
1984 .....	14,1
1985 .....	15,2
1986 .....	21,1
1987 .....	27,2
1988 .....	28,5
1989 .....	35,4
1990 .....	32,2
1991 .....	33,7
1992 .....	37,7
1990 4 <sup>e</sup> trimestre .....	32,1
1991 1 <sup>er</sup> trimestre .....	32,2
2 <sup>e</sup> trimestre .....	31,8
3 <sup>e</sup> trimestre .....	35,2
4 <sup>e</sup> trimestre .....	35,5
1992 1 <sup>er</sup> trimestre .....	33,0
2 <sup>e</sup> trimestre .....	39,4
3 <sup>e</sup> trimestre .....	39,3
4 <sup>e</sup> trimestre .....	39,1

<sup>1</sup> Montants estimés d'après les droits d'inscription perçus, y compris les renouvellements au bout de quinze ans qui se montent à environ 1 ½ p.c. du total mais non compris les hypothèques légales.



## XVI - 6a. — ENGAGEMENTS CONTRACTES PAR LES SOCIÉTÉS<sup>1</sup> ET LES ENTREPRISES INDIVIDUELLES AUPRES DES INTERMÉDIAIRES FINANCIERS NATIONAUX

(variations en milliards de francs)

Période	Obligations émises par des		Crédits							p.m. Crédits à l'étranger	
	Organismes publics d'exploitation <sup>2</sup>	Sociétés privées	Crédits d'investissement	Crédit-bail	Crédits d'es-compte et d'acceptation	Crédits à l'exportation	Autres crédits <sup>3</sup>	Total <sup>4</sup>	dont	Total	dont
									Monnaies étrangères <sup>5</sup>		Monnaies étrangères <sup>5</sup>
(1)	(2)	(3)	(4)	(5)	(6)	(7)	(8) = (3) à (7)	(9)	(10)	(11)	
1984 .....	0,5	0,0	38,8	6,4	-12,1	- 0,5	- 0,8	31,8	3,7	150,2	136,8
1985 .....	- 9,2	-0,2	41,6	5,1	- 0,1	- 9,6	54,1	91,1	16,5	-113,6	-121,7
1986 .....	2,5	-4,6	70,0	2,9	16,5	-16,2	25,8	98,8	23,4	- 38,9	- 46,5
1987 .....	- 9,0	-2,8	117,8	14,3	-47,9	-13,1	91,4	162,8	14,4	- 21,2	- 34,0
1988 .....	-18,0	0,7	126,5	21,1	0,5	- 0,7	168,1	315,6	64,0	80,4	78,5
1989 .....	- 0,3	0,4	151,5	4,3	- 2,6	- 0,4	296,3	449,1	65,5	124,8	98,6
1990 .....	-15,9	-5,3	157,5	11,8	-17,6	- 8,6	94,5	237,6	8,0	18,5	20,2
1991 .....	- 4,9	8,6	121,8	- 3,0	- 8,4	- 2,2	155,1	263,3	40,3	- 50,6	- 14,7
1990 3 <sup>e</sup> trimestre .....	0,3	-1,0	34,5	2,2	-11,2	- 3,8	58,5	80,2	18,6	19,6	9,3
4 <sup>e</sup> trimestre .....	-15,2	-1,7	39,8	- 3,8	0,2	0,9	65,3	102,4	0,9	- 37,0	- 24,6
1991 1 <sup>er</sup> trimestre .....	- 5,1	5,2	25,5	- 1,6	2,4	- 0,1	51,6	77,8	30,6	41,5	50,7
2 <sup>e</sup> trimestre .....	2,5	0,9	36,1	0,3	4,1	- 1,1	29,3	68,7	16,7	26,7	1,5
3 <sup>e</sup> trimestre .....	- 0,8	1,7	34,0	- 2,3	-16,8	- 0,9	43,9	57,9	- 8,0	- 34,7	- 7,3
4 <sup>e</sup> trimestre .....	- 1,5	0,8	26,2	0,5	1,8	- 0,1	30,9	59,3	1,0	- 84,0	- 59,6
1992 1 <sup>er</sup> trimestre .....	0,5	0,0	30,6	3,2	- 6,7	- 0,8	3,3	29,6	1,8	35,5	24,9
2 <sup>e</sup> trimestre .....	- 7,4	-0,8	58,9	0,7	4,8	- 1,1	50,2	113,5	0,3	- 8,8	- 9,0
3 <sup>e</sup> trimestre .....	- 0,3	0,5	19,3	- 2,8	- 5,6	0,6	24,8	18,1	34,5	- 24,2	- 24,8

<sup>1</sup> Organismes publics d'exploitation et sociétés privées qui ne sont ni des banques, ni des banques d'épargne, ni des entreprises régies par le chapitre I<sup>er</sup> de la loi du 10 juin 1964.

<sup>2</sup> Y compris les certificats à un an au plus.

<sup>3</sup> Principalement des avances.

<sup>4</sup> Cf. colonnes (8) et (9) du tableau XVI-1.

<sup>5</sup> Après élimination de l'incidence purement comptable des variations de cours de change.

**XVI - 6b. — ENGAGEMENTS CONTRACTES PAR LES SOCIÉTÉS<sup>1</sup> ET LES ENTREPRISES INDIVIDUELLES  
AUPRES DES INTERMÉDIAIRES FINANCIERS NATIONAUX**

(encours en milliards de francs)

Fin de période	Obligations émises par des		Crédits							p.m. Crédits à l'étranger	
	Organismes publics d'exploitation <sup>2</sup>	Sociétés privées	Crédits d'investissement	Crédit-bail	Crédits d'es-compte et d'acceptation	Crédits à l'exportation	Autres crédits <sup>3</sup>	Total (8) = (3) à (7)	dont	Total	dont
									Monnaies étrangères		Monnaies étrangères
	(1)	(2)	(3)	(4)	(5)	(6)	(7)	(9)	(10)	(11)	
1984 .....	107,8	48,2	610,7	20,8	202,8	148,1	558,2	1.540,6	199,1	1.017,9	954,5
1985 .....	98,6	48,0	652,2	25,9	202,7	138,5	595,0	1.614,3	198,3	904,4	832,8
1986 .....	101,1	43,4	722,2	28,7	219,3	122,2	604,8	1.697,2	205,7	865,5	786,3
1987 .....	92,1	40,5	840,0	43,1	171,4	109,2	688,6	1.852,3	212,5	844,3	752,3
1988 .....	74,0	41,2	966,5	64,1	171,8	108,6	870,0	2.181,1	289,9	924,8	830,7
1989 .....	73,7	41,6	1.118,0	68,5	169,2	108,2	1.155,3	2.619,2	344,4	1.049,6	929,3
1990 .....	57,9	36,2	1.275,6	80,2	151,6	99,6	1.225,3	2.832,3	328,0	1.068,1	949,4
1991 .....	52,9	44,8	1.397,4	77,2	143,1	97,5	1.392,6	3.107,8	380,5	1.005,9	923,2
1990 2 <sup>e</sup> trimestre .....	72,8	38,7	1.201,3	81,8	162,6	102,5	1.118,2	2.666,4	325,3	1.085,5	964,8
3 <sup>e</sup> trimestre .....	73,1	37,7	1.235,8	84,0	151,5	98,8	1.170,3	2.740,4	337,5	1.105,1	974,1
4 <sup>e</sup> trimestre .....	57,9	36,0	1.275,6	80,2	151,6	99,6	1.225,3	2.832,3	328,0	1.068,1	949,4
1991 1 <sup>er</sup> trimestre .....	52,7	41,4	1.301,1	78,6	154,0	99,5	1.298,3	2.931,5	380,0	1.109,5	1.000,2
2 <sup>e</sup> trimestre .....	55,2	42,3	1.337,2	78,9	158,1	98,4	1.338,1	3.010,7	407,1	1.136,2	1.001,7
3 <sup>e</sup> trimestre .....	54,4	44,1	1.371,2	76,7	141,3	97,6	1.367,4	3.054,2	384,5	1.101,5	994,4
4 <sup>e</sup> trimestre .....	52,9	44,8	1.397,4	77,2	143,1	97,5	1.392,6	3.107,8	380,5	1.005,9	923,2
1992 1 <sup>er</sup> trimestre .....	53,4	44,9	1.428,0	80,3	136,4	96,6	1.409,4	3.150,7	395,8	1.041,4	948,1
2 <sup>e</sup> trimestre .....	46,0	44,0	1.486,9	81,0	141,3	95,6	1.449,8	3.254,6	386,3	1.032,6	939,1
3 <sup>e</sup> trimestre .....	45,4	44,6	1.506,3	78,2	135,7	96,1	1.456,4	3.272,7	402,6	1.008,3	914,3

<sup>1</sup> Organismes publics d'exploitation et sociétés privées qui ne sont ni des banques, ni des banques d'épargne, ni des entreprises régies par le chapitre I<sup>er</sup> de la loi du 10 juin 1964.

<sup>2</sup> Y compris les certificats à un an au plus.

<sup>3</sup> Principalement des avances.

## XVI - 7a. — ENGAGEMENTS CONTRACTES PAR LES SOCIÉTÉS<sup>1</sup> ET LES ENTREPRISES INDIVIDUELLES AUPRES DES BANQUES

(variations en milliards de francs)

Période	Obligations émises par des		Crédits							p.m. Crédits à l'étranger				
	Organismes publics d'exploitation <sup>2</sup>	Sociétés privées	Crédits d'investissement	Crédit-bail	Crédits d'es-compte et d'acceptation	Crédits à l'exportation	Autres crédits <sup>3</sup>	Total	dont		Crédits d'es-compte et d'acceptation	Autres	Total	dont
									Mon-naies étrangères <sup>4</sup>	Mon-naies étrangères <sup>4</sup>				
(1)	(2)	(3)	(4)	(5)	(6)	(7)	(8) = (3) à (7)	(9)	(10)	(11)	(12) = (10) + (11)	(13)		
1984 .....	0,7	-2,5	30,3	3,5	-11,4	- 0,5	- 2,4	19,7	3,4	6,6	135,6	142,2	133,2	
1985 .....	-6,2	-0,5	18,2	4,7	2,7	- 9,6	41,4	57,4	7,3	-10,6	-108,8	-119,4	-122,1	
1986 .....	-3,1	0,6	50,4	1,6	15,9	-16,2	15,6	67,3	28,3	11,1	- 56,6	- 45,5	- 51,3	
1987 .....	-1,5	3,2	71,9	13,4	-47,5	-13,1	80,4	105,2	13,0	-24,0	- 7,6	- 31,6	- 40,5	
1988 .....	-7,6	1,3	77,1	19,7	- 0,1	- 0,7	138,1	234,4	56,0	- 1,2	81,6	80,4	78,1	
1989 .....	3,8	0,5	83,5	3,0	- 2,5	- 0,4	262,3	345,9	58,6	1,3	92,9	94,2	71,3	
1990 .....	-6,0	-4,1	67,8	10,4	-18,2	- 8,6	58,8	110,2	5,1	5,2	4,4	9,6	15,4	
1991 .....	-4,7	10,9	54,8	- 4,6	- 9,0	- 2,2	117,7	156,8	36,0	21,0	- 68,2	- 47,1	- 22,3	
1990 3 <sup>e</sup> trimestre ...	0,2	-0,5	11,3	1,6	-11,3	- 3,8	65,0	62,8	11,1	9,0	4,2	13,2	8,7	
4 <sup>e</sup> trimestre ...	-5,5	-2,3	20,1	- 3,7	0,1	0,9	42,6	59,9	- 0,6	-11,2	- 9,4	- 20,5	- 11,8	
1991 1 <sup>er</sup> trimestre ...	-6,1	5,5	18,4	- 2,1	1,8	- 0,1	35,8	53,8	27,0	3,0	35,0	38,0	44,6	
2 <sup>e</sup> trimestre ...	1,4	3,2	13,5	0,0	4,1	- 1,1	16,4	32,8	2,2	8,3	8,4	16,7	- 1,9	
3 <sup>e</sup> trimestre ...	0,1	2,2	13,6	- 2,3	-16,6	- 0,9	30,9	24,7	- 1,5	3,7	- 35,5	- 31,8	- 10,7	
4 <sup>e</sup> trimestre ...*	0,1	0,1	9,3	- 0,1	1,6	- 0,1	34,7	45,4	8,2	6,1	- 76,1	- 70,0	- 54,3	
1992 1 <sup>er</sup> trimestre ...*	0,0	0,1	17,6	3,0	- 6,6	- 0,8	- 8,7	4,5	- 1,2	-23,4	61,1	37,8	30,1	
2 <sup>e</sup> trimestre ...*	-1,6	0,0	21,7	0,4	4,8	- 1,1	34,5	60,2	- 1,5	0,9	- 5,9	- 4,9	- 3,8	
3 <sup>e</sup> trimestre ...*	-0,1	0,6	12,1	- 2,5	- 6,2	0,6	30,1	34,0	35,2	- 2,8	- 17,0	- 19,8	- 20,0	

<sup>1</sup> Organismes publics d'exploitation et sociétés privées qui ne sont ni des banques, ni des banques d'épargne, ni des entreprises régies par le chapitre I<sup>er</sup> de la loi du 10 juin 1964.

<sup>2</sup> Y compris les certificats à un an au plus.

<sup>3</sup> Principalement des avances.

<sup>4</sup> Après élimination de l'incidence purement comptable des variations de cours de change.

## XVI - 7b. — ENGAGEMENTS CONTRACTES PAR LES SOCIÉTÉS<sup>1</sup> ET LES ENTREPRISES INDIVIDUELLES AUPRES DES BANQUES

(encours en milliards de francs)

Fin de période	Obligations émises par des		Crédits							p.m. Crédits à l'étranger			
	Organismes publics d'exploitation <sup>2</sup>	Sociétés privées	Crédits d'investissement	Crédit-bail	Crédits d'es-compte et d'acceptation	Crédits à l'exportation	Autres crédits <sup>3</sup>	Total	dont	Crédits d'es-compte et d'acceptation	Autres	Total	dont
									Monnaies étrangères <sup>4</sup>				Monnaies étrangères <sup>4</sup>
(1)	(2)	(3)	(4)	(5)	(6)	(7)	(8) = (3) à (7)	(9)	(10)	(11)	(12) = (10) + (11)	(13)	
1984 .....	39,2	13,9	157,3	16,7	198,2	148,1	494,4	1.014,7	197,9	61,6	932,8	994,3	937,9
1985 .....	33,1	13,4	175,5	21,4	200,9	138,5	518,6	1.054,9	188,0	51,0	824,0	875,0	815,8
1986 .....	30,0	14,0	225,9	23,0	216,9	122,2	518,1	1.106,1	200,4	62,0	767,5	829,5	764,4
1987 .....	28,5	17,2	297,8	36,5	169,4	109,2	590,8	1.203,7	205,6	37,9	759,8	797,7	723,9
1988 .....	20,8	18,5	375,0	56,2	169,3	108,6	742,2	1.451,3	274,8	36,8	841,5	878,3	802,1
1989 .....	24,6	19,0	458,4	59,2	167,0	108,2	993,5	1.786,3	322,5	38,1	934,4	972,5	873,5
1990 .....	18,6	15,0	526,2	69,7	148,8	99,6	1.027,7	1.872,0	303,0	43,2	938,7	981,9	888,9
1991 .....	13,9	25,9	581,0	65,1	139,7	97,5	1.157,7	2.041,0	351,2	64,3	859,0	923,3	854,9
1990 2 <sup>e</sup> trimestre ...	23,9	17,8	494,9	71,8	159,9	102,5	936,9	1.766,0	309,3	45,4	943,9	989,3	892,0
3 <sup>e</sup> trimestre ...	24,1	17,3	506,1	73,4	148,6	98,8	995,5	1.822,4	314,0	54,4	948,1	1.002,5	900,7
4 <sup>e</sup> trimestre ...	18,6	15,0	526,2	69,7	148,8	99,6	1.027,7	1.872,0	303,0	43,2	938,7	981,9	888,9
1991 1 <sup>er</sup> trimestre ...	12,5	20,5	544,6	67,6	150,5	99,5	1.084,9	1.947,1	351,5	46,2	973,7	1.019,9	933,4
2 <sup>e</sup> trimestre ...	13,8	23,7	558,1	67,6	154,7	98,4	1.111,8	1.990,6	364,2	54,5	982,2	1.036,7	931,5
3 <sup>e</sup> trimestre ...	13,9	25,8	571,6	65,3	138,1	97,6	1.128,0	2.000,6	348,1	58,2	946,7	1.004,9	920,8
4 <sup>e</sup> trimestre ..*	13,9	25,9	581,0	65,1	139,7	97,5	1.157,7	2.041,0	351,2	64,3	859,0	923,3	854,9
1992 1 <sup>er</sup> trimestre ..*	14,0	26,0	598,6	68,1	133,1	96,6	1.162,5	2.058,9	363,4	40,9	920,1	961,0	885,0
2 <sup>e</sup> trimestre ..*	12,4	26,0	620,2	68,5	137,9	95,6	1.187,2	2.109,4	352,1	41,8	914,2	956,0	881,2
3 <sup>e</sup> trimestre ..*	12,3	26,6	632,3	66,0	131,7	96,1	1.199,1	2.125,2	369,1	39,0	897,2	936,2	861,3

<sup>1</sup> Organismes publics d'exploitation et sociétés privées qui ne sont ni des banques, ni des banques d'épargne, ni des entreprises régies par le chapitre I<sup>er</sup> de la loi du 10 juin 1964.

<sup>2</sup> Y compris les certificats à un an au plus.

<sup>3</sup> Principalement des avances.

**XVI - 8a. — ENGAGEMENTS CONTRACTES PAR LES SOCIÉTÉS<sup>1</sup> ET LES ENTREPRISES INDIVIDUELLES  
AUPRES DES BANQUES D'ÉPARGNE ET DES ENTREPRISES RÉGIES PAR LE CHAPITRE I<sup>er</sup>  
DE LA LOI DU 10 JUIN 1964**

(variations en milliards de francs)

Période	Obligations émises par des		Crédits					p.m. Crédits à l'étranger	
	Orga- nismes publics d'explo- itation <sup>2</sup>	Sociétés privées	Crédits d'investis- sement <sup>3</sup>	Crédits d'es- compte et d'accep- tation	Autres <sup>4</sup>	Total  (6) = (3) à (5)	dont	Total	dont
							Monnaies étran- gères <sup>5</sup>		Monnaies étran- gères <sup>5</sup>
	(1)	(2)	(3)	(4)	(5)	(7)	(8)	(9)	
1984 .....	1,0	2,7	8,6	-0,5	1,8	9,9	0,0	5,6	3,6
1985 .....	-1,6	-0,4	9,0	-2,9	3,7	9,8	0,6	4,7	1,0
1986 .....	4,4	-3,8	18,1	0,4	6,4	24,9	-0,1	3,0	2,0
1987 .....	-2,9	-3,8	21,3	-0,5	2,9	23,7	-0,1	4,8	1,3
1988 .....	-4,3	0,2	28,6	0,2	12,0	40,7	4,1	- 0,5	0,4
1989 .....	-1,7	0,4	40,0	0,0	7,6	47,5	-1,9	17,2	15,3
1990 .....	-0,9	-0,8	40,6	0,5	17,6	58,6	2,1	5,5	2,5
1991 .....	-1,8	-0,4	34,7	0,2	15,2	50,2	1,6	4,4	10,5
1990 3 <sup>e</sup> trimestre .....	-0,2	-0,4	7,4	0,1	2,2	9,7	0,6	0,5	- 0,9
4 <sup>e</sup> trimestre .....	-1,5	0,8	11,9	0,1	1,8	13,8	0,4	-10,4	- 8,5
1991 1 <sup>er</sup> trimestre .....	0,4	-0,2	9,0	0,2	5,9	15,2	1,4	3,1	2,8
2 <sup>e</sup> trimestre .....	0,4	-0,4	8,9	0,1	6,6	15,6	4,4	6,3	6,0
3 <sup>e</sup> trimestre .....	-1,3	-0,4	8,5	-0,3	9,8	18,0	-0,7	- 0,1	3,0
4 <sup>e</sup> trimestre .....	-1,3	0,6	8,3	0,1	- 7,1	1,4	-3,5	- 4,9	- 1,4
1992 1 <sup>er</sup> trimestre .....	0,5	0,0	7,4	0,0	5,3	12,7	0,9	- 2,9	- 5,7
2 <sup>e</sup> trimestre .....	-0,6	-0,6	9,0	-0,1	20,9	29,8	-1,0	- 3,3	- 4,9
3 <sup>e</sup> trimestre .....	0,2	0,1	6,9	0,1	-11,1	- 4,1	2,3	- 7,5	- 7,4

<sup>1</sup> Organismes publics d'exploitation et sociétés privées qui ne sont ni des banques, ni des banques d'épargne, ni des entreprises régies par le chapitre I<sup>er</sup> de la loi du 10 juin 1964.

<sup>2</sup> Y compris les certificats à un an au plus.

<sup>3</sup> Y compris le crédit-bail.

<sup>4</sup> Principalement des avances.

<sup>5</sup> Après élimination de l'incidence purement comptable des variations de cours de change.

**XVI - 8b. — ENGAGEMENTS CONTRACTES PAR LES SOCIÉTÉS<sup>1</sup> ET LES ENTREPRISES INDIVIDUELLES  
AUPRES DES BANQUES D'ÉPARGNE ET DES ENTREPRISES RÉGIES PAR LE CHAPITRE 1<sup>er</sup>  
DE LA LOI DU 10 JUIN 1964**

(encours en milliards de francs)

Fin de période	Obligations émises par des		Crédits					p.m. Crédits à l'étranger	
	Orga- nismes publics d'explo- itation <sup>2</sup>	Sociétés privées	Crédits d'investis- sment <sup>3</sup>	Crédits d'es- compte et d'accep- tation	Autres <sup>4</sup>	Total	dont		
							Monnaies étran- gères	Monnaies étran- gères	
(1)	(2)	(3)	(4)	(5)	(6) = (3) à (5)	(7)	(8)	(9)	
1984 .....	21,4	23,7	100,5	4,0	19,2	123,7	0,0	15,1	10,6
1985 .....	19,7	23,4	109,5	1,1	23,0	133,5	0,7	19,8	11,5
1986 .....	24,1	20,5	127,7	1,5	29,3	158,5	0,5	22,9	13,6
1987 .....	21,2	17,0	148,8	1,0	32,3	182,2	0,4	27,7	14,9
1988 .....	16,9	17,4	177,4	1,2	44,3	222,9	4,6	27,2	15,3
1989 .....	15,2	18,0	217,3	1,2	51,9	270,4	2,7	44,4	30,6
1990 .....	14,3	17,2	257,8	1,8	69,4	329,0	4,7	49,8	33,1
1991 .....	12,6	17,0	292,6	2,0	84,6	379,2	6,4	54,2	43,6
1990 2 <sup>e</sup> trimestre .....	16,0	16,8	238,5	1,6	65,4	305,5	3,7	59,8	42,5
3 <sup>e</sup> trimestre .....	15,8	16,4	245,9	1,7	67,6	315,2	4,3	60,2	41,6
4 <sup>e</sup> trimestre .....	14,4	17,2	257,8	1,8	69,4	329,0	4,7	49,8	33,1
1991 1 <sup>er</sup> trimestre .....	14,7	17,2	266,9	2,0	75,4	344,3	6,1	53,0	35,9
2 <sup>e</sup> trimestre .....	15,1	16,8	275,8	2,1	81,9	359,8	10,6	59,3	42,0
3 <sup>e</sup> trimestre .....	13,8	16,4	284,3	1,8	91,7	377,8	9,9	59,1	45,0
4 <sup>e</sup> trimestre .....	12,6	17,0	292,6	2,0	84,6	379,2	6,4	54,2	43,6
1992 1 <sup>er</sup> trimestre .....	13,1	17,0	300,0	2,0	89,9	391,9	7,2	51,3	37,9
2 <sup>e</sup> trimestre .....	12,5	16,4	309,0	1,9	110,8	421,7	6,2	48,0	33,0
3 <sup>e</sup> trimestre .....	12,8	16,5	315,9	2,0	99,7	417,6	8,5	40,4	25,6

<sup>1</sup> Organismes publics d'exploitation et sociétés privées qui ne sont ni des banques, ni des banques d'épargne, ni des entreprises régies par le chapitre 1<sup>er</sup> de la loi du 10 juin 1964.

<sup>2</sup> Y compris les certificats à un an au plus.

<sup>3</sup> Y compris le crédit-bail.

<sup>4</sup> Principalement des avances.

**XVI - 9a. — ENGAGEMENTS CONTRACTES PAR LES SOCIÉTÉS<sup>1</sup> ET LES ENTREPRISES INDIVIDUELLES  
AUPRES DES ÉTABLISSEMENTS DE CRÉDIT DU SECTEUR PUBLIC**

(variations en milliards de francs)

Période	Obligations émises par des		Crédits					p.m. Crédits à l'étranger	
	Orga- nismes publics d'exploit- ation <sup>2</sup>	Sociétés privées	Crédits d'investis- sement <sup>3</sup>	Crédits d'es- compte et d'accep- tation	Autres <sup>4</sup>	Total  (6) = (3) à (5)	dont	Total	dont
							Monnaies étran- gères <sup>5</sup>		Monnaies étran- gères <sup>5</sup>
	(1)	(2)	(3)	(4)	(5)	(6)	(7)	(8)	(9)
1984 .....	-0,6	-0,4	2,7	-0,1	- 0,1	2,5	0,3	2,4	- 0,1
1985 .....	-0,9	0,6	14,7	0,0	9,0	23,8	8,4	1,1	- 0,4
1986 .....	-0,2	-1,4	2,5	0,1	3,8	6,6	- 4,7	3,6	2,8
1987 .....	-4,0	-2,2	25,6	0,1	8,1	33,8	1,6	5,8	5,2
1988 .....	-5,8	-0,9	22,1	0,3	18,1	40,5	4,1	0,4	- 0,1
1989 .....	-3,1	-0,5	29,5	-0,4	26,6	55,6	8,8	13,5	11,9
1990 .....	-7,1	-0,4	50,5	0,1	18,2	68,8	1,0	3,5	2,3
1991 .....	1,7	-1,9	33,8	0,3	22,3	56,4	2,7	- 7,8	- 2,8
1990 3 <sup>e</sup> trimestre .....	0,5	-0,1	16,4	0,0	- 8,8	7,7	6,9	5,9	1,5
4 <sup>e</sup> trimestre .....	-6,8	-0,2	7,7	0,0	20,9	28,7	1,0	- 6,0	- 4,3
1991 1 <sup>er</sup> trimestre .....	0,8	-0,1	- 1,5	0,4	9,9	8,8	2,1	0,4	3,4
2 <sup>e</sup> trimestre .....	0,7	-1,8	14,1	-0,2	6,4	20,3	10,0	3,6	- 2,6
3 <sup>e</sup> trimestre .....	0,5	-0,1	11,9	0,1	3,3	15,3	- 5,8	- 2,7	0,4
4 <sup>e</sup> trimestre .....	-0,3	0,1	9,2	0,1	2,6	11,9	- 3,7	- 9,1	- 4,0
1992 1 <sup>er</sup> trimestre .....	-0,2	-0,1	5,8	-0,1	6,7	12,4	2,2	0,7	0,5
2 <sup>e</sup> trimestre .....	-5,3	-0,2	28,6	0,1	- 5,1	23,6	2,8	- 0,6	- 0,2
3 <sup>e</sup> trimestre .....	-0,5	-0,1	0,1	0,5	5,7	6,3	- 3,1	3,1	2,6

<sup>1</sup> Organismes publics d'exploitation et sociétés privées qui ne sont ni des banques, ni des banques d'épargne, ni des entreprises régies par le chapitre I<sup>er</sup> de la loi du 10 juin 1964.

<sup>2</sup> Y compris les certificats à un an au plus.

<sup>3</sup> Y compris le crédit-bail.

<sup>4</sup> Principalement des avances.

<sup>5</sup> Après élimination de l'incidence purement comptable des variations de cours de change.

**XVI - 9b. — ENGAGEMENTS CONTRACTES PAR LES SOCIÉTÉS<sup>1</sup> ET LES ENTREPRISES INDIVIDUELLES  
AUPRES DES ÉTABLISSEMENTS DE CRÉDIT DU SECTEUR PUBLIC**

(encours en milliards de francs)

Fin de période	Obligations émises par des		Crédits					p.m. Crédits à l'étranger	
	Orga- nismes publics d'exploit- ation <sup>2</sup>	Sociétés privées	Crédits d'investis- sment <sup>3</sup>	Crédits d'es- compte et d'accep- tation (4)	Autres <sup>4</sup>	Total  (6) = (3) à (5)	dont	Total	dont
							Monnaies étrangères		Monnaies étrangères
	(1)	(2)	(3)	(4)	(5)	(6) = (3) à (5)	(7)	(8)	(9)
1984 .....	44,9	8,5	357,1	0,5	44,6	402,3	1,2	8,5	6,0
1985 .....	44,0	9,1	371,8	0,7	53,5	426,0	9,7	9,5	5,5
1986 .....	43,8	7,8	374,3	0,9	57,4	432,6	4,9	13,1	8,3
1987 .....	39,8	5,6	399,9	1,0	65,4	466,3	6,4	18,9	13,5
1988 .....	34,0	4,8	422,0	1,3	83,5	506,9	10,4	19,3	13,4
1989 .....	30,9	4,3	451,5	1,0	109,9	562,4	19,2	32,8	25,2
1990 .....	23,8	3,8	502,1	1,1	128,1	631,3	20,3	36,3	27,5
1991 .....	25,4	1,9	535,9	1,4	150,3	687,6	22,9	28,4	24,6
1990 2 <sup>e</sup> trimestre .....	30,0	4,1	477,9	1,1	115,9	594,9	12,4	36,4	30,3
3 <sup>e</sup> trimestre .....	30,5	4,0	494,3	1,1	107,2	602,6	19,2	42,3	31,8
4 <sup>e</sup> trimestre .....	23,8	3,8	502,1	1,1	128,1	631,3	20,3	36,3	27,5
1991 1 <sup>er</sup> trimestre .....	24,5	3,7	500,7	1,5	138,0	640,2	22,4	36,6	30,9
2 <sup>e</sup> trimestre .....	25,3	1,9	514,7	1,3	144,4	660,4	32,4	40,3	28,2
3 <sup>e</sup> trimestre .....	25,8	1,8	526,7	1,4	147,7	675,8	26,6	37,5	28,6
4 <sup>e</sup> trimestre .....	25,4	1,9	535,9	1,4	150,3	687,6	22,9	28,4	24,6
1992 1 <sup>er</sup> trimestre .....	25,3	1,8	541,6	1,4	157,0	700,0	25,1	29,1	25,1
2 <sup>e</sup> trimestre .....	19,9	1,6	570,3	1,5	151,9	723,7	28,0	28,5	24,9
3 <sup>e</sup> trimestre .....	19,5	1,5	570,3	2,0	157,6	729,9	24,9	31,7	27,4

<sup>1</sup> Organismes publics d'exploitation et sociétés privées qui ne sont ni des banques, ni des banques d'épargne, ni des entreprises régies par le chapitre I<sup>er</sup> de la loi du 10 juin 1964.

<sup>3</sup> Y compris le crédit-bail.

<sup>4</sup> Principalement des avances.

<sup>2</sup> Y compris les certificats à un an au plus.



## XVI - 10. — ENGAGEMENTS DES SOCIÉTÉS<sup>1</sup> A L'ÉGARD DE L'ÉTRANGER

(variations en milliards de francs)

Période	Investissements directs en Belgique		Autres acquisitions d'actions belges par l'étranger	Acquisitions d'obligations belges par l'étranger		Acquisitions d'immeubles par l'étranger	Autres engagements	Total	dont <sup>3</sup> :	
	Création et extension de sociétés, prises de participation	Prêts		Organismes publics d'exploitation <sup>1</sup>	Sociétés privées				Franc belge	Monnaies étrangères <sup>4</sup>
	(1)	(2)	(3)	(4)	(5)	(6)	(7)	(8)	(9)	(10)
1984 .....	11,0	- 8,8	- 4,7	7,3	0,7	3,0	29,5	38,0	- 4,6	25,1
1985 .....	27,8	13,8	12,1	- 5,8	2,1	3,9	15,3	69,2	11,1	- 0,7
1986 .....	23,5	-10,5	28,8	- 4,9	0,6	2,6	13,9	54,0	35,3	- 9,1
1987 .....	58,2	11,0	23,8	- 6,3	7,5	0,2	21,6	116,0	37,4	- 6,7
1988 .....	115,8	40,4	17,9	- 0,2	2,4	2,9	14,3	193,5	37,6	- 7,1
1989 .....	128,8	95,8	30,6	-10,1	0,0	11,9	58,0	315,0	48,3	0,2
1990 .....	130,1	92,2	28,1	-10,1	3,0	14,9	30,5	288,7	46,7	- 1,9
1991 .....	196,2	88,6	18,9	- 3,1	9,0	12,7	28,3	350,6	37,4	5,5
1990 2 <sup>e</sup> trimestre .....	39,1	20,1	4,6	- 4,1	0,6	2,9	37,1	100,3	32,0	4,1
3 <sup>e</sup> trimestre .....	21,7	9,8	6,4	- 4,5	0,9	4,7	10,6	49,6	17,2	1,4
4 <sup>e</sup> trimestre .....	27,6	52,6	9,0	- 1,8	1,0	4,3	-23,6	69,1	- 9,3	-10,8
1991 1 <sup>er</sup> trimestre .....	36,8	29,5	0,5	- 1,9	1,5	3,9	21,3	91,6	18,3	- 2,9
2 <sup>e</sup> trimestre .....	66,7	22,1	6,3	- 0,2	4,7	2,6	25,2	127,4	28,7	1,3
3 <sup>e</sup> trimestre .....	21,7	4,8	8,2	- 0,1	2,8	4,0	-10,8	30,6	-12,7	3,3
4 <sup>e</sup> trimestre .....	71,0	32,2	3,9	- 0,9	0,0	2,2	- 7,4	101,0	3,1	3,8
1992 1 <sup>er</sup> trimestre .....	46,4	4,2	2,9	1,9	0,1	4,2	9,5	69,2	6,6	1,0
2 <sup>e</sup> trimestre .....	35,3	73,4	9,0	15,2	- 2,5	2,7	2,4	135,5	11,5	16,5
3 <sup>e</sup> trimestre .....	60,9	- 1,2	3,1	- 1,0	7,6	1,5	18,8	89,7	11,4	3,2

<sup>1</sup> Organismes publics d'exploitation et sociétés privées qui ne sont ni des banques, ni des banques d'épargne, ni des entreprises régies par le chapitre 1<sup>er</sup> de la loi du 10 juin 1964.

<sup>2</sup> Y compris les certificats à un an au plus.

<sup>3</sup> Le solde concerne les engagements envers l'étranger, dont la ventilation entre franc belge et monnaies étrangères n'est pas connue ou n'a pas de sens.

<sup>4</sup> Après élimination de l'incidence purement comptable des variations de cours de change.

**XVI - 11. — CREDITS<sup>1</sup> D'ESCOMPTE, D'AVANCES ET D'ACCEPTATION ACCORDES A LEUR ORIGINE PAR LES BANQUES DE DEPOTS, LA CAISSE GENERALE D'EPARGNE ET DE RETRAITE, LA SOCIETE NATIONALE DE CREDIT A L'INDUSTRIE ET LA CAISSE NATIONALE DE CREDIT PROFESSIONNEL<sup>2</sup> AUX ENTREPRISES ET PARTICULIERS ET A L'ETRANGER**

**1. Crédits d'un million de francs ou plus dont le bénéficiaire<sup>3</sup> est un résident belge**

Ventilation d'après la branche d'activité du bénéficiaire

(encours en milliards de francs)

Fin de période	Encours ouverts				Encours utilisés			
	1988	1989	1990	1991	1988	1989	1990	1991
<b>Agriculture et commerce de gros des produits agricoles</b> .....	92,1	103,2	106,0	110,8	62,5	70,0	73,9	80,1
<b>Industries extractives et commerce de gros des produits de ces industries</b> .....	48,0	51,7	49,0	44,8	16,9	17,1	13,2	13,2
<b>Industries manufacturières et commerce de gros des produits de ces industries :</b>								
Alimentation, boissons et tabac .....	235,3	262,2	276,9	282,2	107,1	129,0	139,1	140,9
Textile, habillement et cuir .....	135,3	146,5	156,2	157,0	70,1	82,9	89,9	94,6
Industrie chimique <sup>4</sup> .....	339,5	374,8	375,8	357,6	105,9	130,7	147,5	144,9
Métallurgie de base .....	142,3	168,0	172,3	176,9	59,9	70,4	63,9	77,5
Fabrications métalliques .....	498,3	577,2	537,8	569,4	228,7	261,6	242,2	263,5
Produits minéraux non métalliques et bois	134,2	172,0	177,2	184,4	71,2	101,3	96,9	104,2
Papier, carton et imprimerie .....	85,2	95,6	104,1	114,0	48,4	55,9	59,5	64,3
Pétrole .....	136,2	133,1	135,0	125,0	24,1	22,3	30,6	18,3
Diamant et orfèvrerie .....	54,7	61,5	56,7	67,3	34,8	36,2	38,5	45,0
Autres .....	3,9	4,7	4,8	5,4	2,0	2,5	3,4	3,8
<b>Construction et affaires immobilières de génie civil</b> .....	161,7	216,7	273,9	302,8	93,5	137,5	179,1	215,0
<b>Production et distribution d'énergie et d'eau</b> ..	160,9	156,5	137,3	119,5	86,7	91,8	78,3	78,4
<b>Autres services :</b>								
Commerce de gros non spécialisé .....	162,8	183,0	184,5	189,9	84,6	106,3	109,4	110,7
Commerce de détail .....	194,5	237,8	258,4	280,8	130,6	166,4	176,9	200,6
Transports, entrepôts et communications .....	242,1	282,5	346,5	351,8	151,0	177,8	235,5	242,2
Services financiers <sup>5</sup> .....	415,4	491,9	512,7	503,0	192,4	215,7	204,8	230,4
Autres services aux entreprises <sup>6</sup> .....	151,1	206,8	331,2	336,9	79,2	124,8	209,4	206,5
Autres services aux particuliers <sup>7</sup> .....	202,1	228,9	305,1	341,8	188,1	231,8	256,9	290,9
<b>Total</b> ...	<b>3.622,4</b>	<b>4.205,1</b>	<b>4.501,4</b>	<b>4.621,3</b>	<b>1.837,7</b>	<b>2.232,0</b>	<b>2.448,9</b>	<b>2.625,0</b>

<sup>1</sup> Y compris ceux finançant spécifiquement des investissements en biens de capital fixe.

<sup>2</sup> Non compris les crédits que la CNCP accorde à l'intervention des entreprises de crédit agréées par elle.

<sup>3</sup> Est considéré comme tel l'entreprise ou le particulier qui a obtenu l'ouverture de crédit et qui a, de la sorte, l'initiative de son utilisation, initiative qu'il peut exercer soit en s'endettant lui-même envers l'intermédiaire financier, soit en lui cédant des créances commerciales qu'il détient sur des tiers. Les entreprises bénéficiaires comprennent les organismes publics d'exploitation, mais non les intermédiaires financiers.

<sup>4</sup> Y compris industrie du plastique, industrie du caoutchouc, cokeries et fabriques d'agglomérés.

<sup>5</sup> Notamment crédits aux sociétés à portefeuille et aux sociétés de financement.

<sup>6</sup> Notamment entreprises de factoring, de location-financement, de publicité, bureaux d'études et d'organisation.

<sup>7</sup> Notamment prêts et crédits aux institutions de soins de santé, de services récréatifs, aux membres des professions libérales, aux salariés et appointés, à l'exclusion cependant des prêts hypothécaires accordés par la CGER à ces derniers.

**XVI - 11. — CREDITS D'ESCOMPTE, D'AVANCES ET D'ACCEPTATION ACCORDES A LEUR ORIGINE  
PAR LES BANQUES DE DEPOTS, LA CAISSE GENERALE D'EPARGNE ET DE RETRAITE,  
LA SOCIETE NATIONALE DE CREDIT A L'INDUSTRIE ET LA CAISSE NATIONALE  
DE CREDIT PROFESSIONNEL AUX ENTREPRISES ET PARTICULIERS ET A L'ETRANGER**

**2. Crédits d'un million de francs ou plus dont le bénéficiaire<sup>1</sup> est un non-résident**

Ventilation d'après la zone géographique où le bénéficiaire a sa résidence

(encours en milliards de francs)

Fin de période	Encours ouverts				Encours utilisés			
	1988	1989	1990	1991	1988	1989	1990	1991
<b>Communauté Economique Européenne</b> .....	1.139,0	1.182,4	1.240,4	1.362,4	374,2	398,7	460,8	502,9
Royaume-Uni .....	487,8	548,5	538,9	617,9	85,9	120,7	102,7	110,6
Allemagne .....	146,1	120,9	152,7	161,0	51,8	46,5	62,8	87,8
France .....	89,4	79,7	98,4	107,4	32,9	34,8	42,9	43,3
Pays-Bas .....	121,8	140,7	159,5	162,2	51,8	50,1	72,5	78,1
Italie .....	74,1	77,0	86,8	107,6	33,4	36,3	50,0	63,1
Luxembourg .....	64,9	66,4	54,0	56,4	20,0	14,3	15,0	29,7
Danemark .....	29,0	25,3	27,4	29,8	10,5	8,7	22,0	9,5
Irlande .....	3,2	3,2	11,5	12,9	0,6	1,1	6,8	6,1
Grèce .....	5,2	4,2	3,3	4,0	4,0	2,9	2,5	2,7
Espagne .....	81,7	82,8	78,0	67,6	60,7	63,5	64,9	51,8
Portugal .....	35,8	33,7	29,9	35,6	22,6	19,8	18,6	20,2
<b>Autres pays d'Europe</b> .....	106,2	139,3	106,4	98,3	39,3	50,5	47,6	47,4
dont : Suisse .....	61,1	80,6	58,6	46,7	15,0	21,1	22,4	17,8
Norvège .....	5,5	5,0	5,2	5,8	1,5	2,2	1,9	4,1
Suède .....	13,4	17,5	11,5	14,4	3,3	8,4	6,3	7,4
<b>Etats-Unis et Canada</b> .....	423,4	449,8	397,7	409,2	132,3	118,0	132,0	142,2
<b>Pays exportateurs de pétrole</b> .....	56,6	61,4	49,1	65,3	42,1	41,7	34,2	40,8
<b>Autres pays de l'hémisphère occidental</b> .....	151,1	165,2	153,7	129,7	79,8	86,2	74,1	64,4
dont : Brésil .....	42,7	36,0	23,8	20,0	17,8	14,9	9,2	9,1
Mexique .....	20,2	25,9	23,1	21,3	17,5	20,9	15,1	15,3
<b>Autres pays d'Afrique</b> .....	49,0	53,4	48,4	39,5	35,8	36,2	32,3	24,5
dont : Afrique du Sud .....	4,8	4,0	2,7	1,8	3,4	3,3	1,9	1,3
Zaïre .....	19,1	24,1	26,0	19,2	12,4	14,7	15,0	10,7
<b>Australie et Nouvelle-Zélande</b> .....	114,5	111,1	65,6	31,7	72,5	72,2	45,7	11,7
<b>Autres pays d'Asie</b> .....	146,4	162,9	128,0	132,7	82,1	78,5	49,9	46,3
dont : Japon .....	55,1	47,3	16,7	14,3	34,4	28,3	6,7	6,0
<b>Total</b> ...	<b>2.186,2</b>	<b>2.325,5</b>	<b>2.189,3</b>	<b>2.268,8</b>	<b>858,1</b>	<b>882,0</b>	<b>876,6</b>	<b>880,2</b>

<sup>1</sup> Est considéré comme tel celui qui a obtenu l'ouverture de crédit et qui a de la sorte l'initiative de son utilisation, initiative qu'il peut exercer en s'endettant lui-même

envers l'intermédiaire financier ou en lui cédant des créances commerciales qu'il détient sur des tiers.

## XVII. — MARCHÉ DES CAPITAUX

### 1. — OBLIGATIONS EN FRANC BELGE A PLUS D'UN AN EMISES PAR LES POUVOIRS PUBLICS

(milliards de francs)

	Pouvoir national		Communautes et Régions	Autres administrations nationales, communautaires ou régionales <sup>1</sup>	Pouvoirs locaux	Sécurité sociale	Total	dont : Non accessibles à tout placeur
	Obligations linéaires	Autres						
<b>A. — Emissions brutes</b>								
1984 .....	0,0	441,3	0,0	43,6	45,0	0,0	529,9	135,9
1985 .....	0,0	720,0	0,0	42,6	40,0	2,2	804,8	139,3
1986 .....	0,0	400,9	0,0	47,1	20,0	0,0	468,0	93,3
1987 .....	0,0	637,2	0,0	72,7	22,6	9,5	742,0	176,6
1988 .....	0,0	674,3	0,0	35,3	26,2	14,2	750,0	92,8
1989 .....	81,8	523,5	0,0	18,9	5,6	0,0	629,8	84,4
1990 .....	273,0	276,6	0,0	46,3	15,0	0,0	610,9	94,4
1991 .....	935,0	229,1	0,0	60,1	0,0	0,0	1.224,2	61,2
1990 4 <sup>e</sup> trimestre .....	101,9	0,3	0,0	4,0	0,0	0,0	106,2	4,3
1991 1 <sup>er</sup> trimestre .....	340,7	126,8	0,0	19,3	0,0	0,0	486,8	19,6
2 <sup>e</sup> trimestre .....	382,1	60,8	0,0	32,2	0,0	0,0	475,1	32,5
3 <sup>e</sup> trimestre .....	108,9	0,2	0,0	6,6	0,0	0,0	115,7	6,8
4 <sup>e</sup> trimestre .....	103,3	41,3	0,0	2,0	0,0	0,0	146,6	2,3
1992 1 <sup>er</sup> trimestre .....	153,6	62,0	0,0	11,0	0,0	11,0	237,6	22,0
2 <sup>e</sup> trimestre .....	203,0	58,5	0,0	12,9	25,0	0,0	299,4	37,9
3 <sup>e</sup> trimestre .....	118,4	0,0	0,0	9,5	0,0	0,0	127,9	9,5
<b>B. — Emissions nettes</b>								
1984 .....	0,0	236,9	0,0	34,3	28,5	- 2,2	297,6	120,6
1985 .....	0,0	474,0	0,0	159,9	36,5	- 1,3	669,1	231,3
1986 .....	0,0	178,2	0,0	44,9	12,9	- 5,3	230,6	5,3
1987 .....	0,0	293,5	0,0	84,8	2,4	- 5,4	375,3	21,0
1988 .....	0,0	379,4	0,0	56,5	24,3	7,4	467,6	24,5
1989 .....	81,8	81,0	0,0	41,2	- 2,7	- 8,2	193,1	9,3
1990 .....	273,0	34,5	0,0	82,7	13,1	- 10,3	392,9	39,3
1991 .....	935,0	- 419,6	0,0	43,4	- 41,8	- 7,0	510,0	- 45,8
1990 4 <sup>e</sup> trimestre .....	101,9	- 17,2	0,0	6,0	- 2,1	- 3,8	84,7	- 8,3
1991 1 <sup>er</sup> trimestre .....	340,7	- 252,2	0,0	22,5	0,4	- 4,5	106,9	- 41,6
2 <sup>e</sup> trimestre .....	382,1	- 190,7	0,0	17,3	- 0,1	0,0	208,6	17,2
3 <sup>e</sup> trimestre .....	108,9	- 5,1	0,0	2,1	- 40,0	- 1,4	64,5	- 8,9
4 <sup>e</sup> trimestre .....	103,3	28,4	0,0	1,4	- 2,2	- 1,0	129,9	- 12,6
1992 1 <sup>er</sup> trimestre .....	153,6	- 48,6	0,0	7,5	0,0	6,4	118,9	4,0
2 <sup>e</sup> trimestre .....	203,0	- 129,0	0,0	8,8	25,0	0,0	107,9	26,4
3 <sup>e</sup> trimestre .....	118,4	- 51,8	0,0	11,4	0,0	- 1,4	76,6	- 1,4
<b>C. — Encours à fin de période<sup>2</sup></b>								
1983 .....	0,0	1.845,3	0,0	96,2	48,6	54,0	2.044,1	279,4
1984 .....	0,0	2.082,3	0,0	130,5	77,1	51,8	2.341,7	400,0
1985 .....	0,0	2.689,2	0,0	157,5	113,6	50,6	3.010,8	631,4
1986 .....	0,0	2.873,9	0,0	195,8	126,5	45,2	3.241,4	636,7
1987 .....	0,0	3.200,5	0,0	251,3	128,9	39,8	3.620,5	661,5
1988 .....	0,0	3.615,1	0,0	272,6	153,2	47,2	4.088,1	686,1
1989 .....	81,8	3.745,3	0,0	264,6	150,5	38,9	4.281,2	694,8
1990 Septembre .....	252,9	3.843,5	0,0	309,8	150,8	32,5	4.589,4	742,2
Décembre .....	354,8	3.831,8	0,0	310,3	148,6	28,6	4.674,2	734,0
1991 Mars .....	695,5	3.584,2	0,0	328,2	149,1	24,1	4.781,1	557,9
Juin .....	1.077,6	3.393,5	0,0	345,6	149,0	24,1	4.989,7	575,1
Septembre .....	1.186,5	3.388,5	0,0	347,7	109,0	22,7	5.054,3	566,3
Décembre .....	1.289,8	3.416,8	0,0	349,1	106,8	21,7	5.184,2	553,7
1992 Mars .....	1.443,3	3.368,4	0,0	356,6	106,8	28,1	5.303,1	557,7
Juin .....	1.646,4	3.242,7	0,0	361,9	131,8	28,1	5.410,9	584,0
Septembre .....	1.764,7	3.197,1	0,0	367,2	131,8	26,6	5.487,5	582,6

<sup>1</sup> Inclut les dettes émises par d'autres secteurs, mais dont la charge, en capital et en intérêts, incombe au pouvoir national, communautaire ou régional.

<sup>2</sup> La variation d'encours ne correspond pas nécessairement au volume des émissions nettes de la période en raison des reprises de dettes d'autres pouvoirs publics par le pouvoir national.

## XVII - 2. — OBLIGATIONS ET BONS DE CAISSE EN FRANC BELGE A PLUS D'UN AN PAR SECTEUR EMETTEUR<sup>1</sup>

(milliards de francs)

	Pouvoirs publics <sup>2</sup>	Banques	Banques d'épargne	Etablissements de crédit du secteur public		Organismes publics d'exploitation	Sociétés privées	Non-résidents	Total	dont :
				Emis au robinet	Autres					Non accessibles à tout placeur
<b>A. — Emissions nettes</b>										
1984 .....	297,6	36,0	26,2	85,3	— 3,4	— 0,9	5,1	15,6	461,6	117,3
1985 .....	669,1	38,3	34,3	102,8	— 20,2	— 11,6	— 1,2	45,5	857,0	216,8
1986 .....	230,6	9,3	0,4	24,5	— 24,5	4,0	— 13,3	61,7	292,7	— 27,1
1987 .....	375,3	7,8	4,2	36,9	— 42,5	— 10,4	— 22,6	57,6	406,3	33,5
1988 .....	467,6	9,7	22,4	62,0	— 11,9	— 28,6	16,2	9,6	547,0	19,4
1989 .....	193,1	54,1	— 49,1	— 2,2	— 34,2	— 8,2	13,3	40,9	207,6	30,8
1990 .....	392,9	121,2	77,5	160,7	— 49,8	— 10,3	— 7,9	98,2	782,4	52,4
1991 .....	510,0	106,3	51,2	102,6	— 24,4	— 2,3	7,5	96,6	847,5	— 159,9
1990 4 <sup>e</sup> trimestre .....	84,7	0,1	6,3	9,0	— 0,9	— 8,2	— 0,1	42,0	132,9	16,5
1991 1 <sup>er</sup> trimestre .....	106,9	58,9	28,4	59,6	— 2,7	— 1,5	3,2	15,2	268,0	— 180,4
2 <sup>e</sup> trimestre .....	208,6	29,2	7,3	10,4	— 20,9	— 0,6	2,6	25,7	262,5	11,6
3 <sup>e</sup> trimestre .....	64,5	17,7	7,4	12,5	— 4,3	— 1,1	0,6	21,9	119,2	— 14,5
4 <sup>e</sup> trimestre .....	129,9	0,4	8,1	20,1	3,5	1,0	1,2	33,7	197,8	— 15,6
1992 1 <sup>er</sup> trimestre .....	118,9	45,1	19,9	33,3	— 1,8	— 3,5	0,1	18,5	230,5	— 3,3
2 <sup>e</sup> trimestre .....	107,9	24,0	3,9	14,8	— 7,2	— 6,9	1,0	30,5	168,0	16,7
3 <sup>e</sup> trimestre .....	76,6	19,4	7,7	20,8	— 5,9	— 0,2	1,5	8,9	128,9	— 3,4
<b>B. — Encours à fin de période</b>										
1983 .....	2.044,1	349,5	310,3	992,2	305,7	177,8	186,6	108,7	4.474,8	486,6
1984 .....	2.341,7	385,5	336,5	1.077,5	302,3	176,9	191,7	124,3	4.936,4	604,0
1985 .....	3.010,8	423,8	370,8	1.180,3	282,1	165,3	190,4	169,9	5.793,4	820,6
1986 .....	3.241,4	433,1	371,2	1.204,8	257,6	169,4	177,1	231,6	6.086,1	811,4
1987 .....	3.620,5	440,9	375,4	1.241,7	215,1	159,0	154,5	289,2	6.496,3	811,9
1988 .....	4.088,1	450,6	397,8	1.303,7	203,2	130,4	170,7	298,8	7.043,3	819,0
1989 .....	4.281,2	504,7	348,7	1.301,5	169,0	122,1	184,0	339,7	7.250,9	828,9
1990 Septembre .....	4.589,4	625,8	419,8	1.453,2	120,1	120,0	176,2	395,8	7.900,4	859,9
Décembre .....	4.674,2	625,9	426,1	1.462,2	119,2	111,8	176,1	437,9	8.033,3	876,9
1991 Mars .....	4.781,1	684,8	454,5	1.521,8	116,5	110,3	179,2	453,1	8.301,3	695,2
Juin .....	4.989,7	714,0	461,8	1.532,2	95,6	109,7	181,8	478,8	8.563,7	703,8
Septembre .....	5.054,3	731,8	469,2	1.544,7	91,3	108,6	182,4	500,7	8.683,0	687,6
Décembre .....	5.184,2	732,2	477,3	1.564,8	94,8	109,5	183,6	534,4	8.880,8	698,5
1992 Mars .....	5.303,1	777,2	497,2	1.598,1	93,0	106,0	183,7	552,9	9.111,3	694,3
Juin .....	5.410,9	801,2	501,1	1.612,9	85,8	99,1	184,8	583,4	9.279,3	708,3
Septembre .....	5.487,5	820,7	508,8	1.633,7	79,9	99,0	186,3	592,3	9.408,2	704,9

<sup>1</sup> Y compris, dans la mesure où elles ont pu être recensées, les obligations en franc luxembourgeois.

<sup>2</sup> Cf. tableau XVII-1.

**XVII - 3. — OBLIGATIONS ET BONS DE CAISSE EN FRANC BELGE A PLUS D'UN AN :  
EMISSIONS NETTES ET ACQUISITIONS NETTES PAR LES PARTICULIERS ET LES SOCIETES<sup>1</sup>**

(milliards de francs)

Emetteurs	Pouvoirs publics		Etablissements de crédit		Autres résidents		Non-résidents		Total	
	Total	Particuliers et sociétés	Total	Particuliers et sociétés	Total	Particuliers et sociétés	Total	Particuliers et sociétés	Total	Particuliers et sociétés
1984 .....	297,6	48,2	144,2	134,3	4,2	3,1	15,6	4,2	461,6	189,9
1985 .....	669,1	93,3	155,2	149,8	-12,8	-5,9	45,5	31,3	857,0	268,5
1986 .....	230,6	37,8	9,7	21,6	-9,3	-11,0	61,7	27,3	292,7	75,8
1987 .....	375,3	93,7	6,4	33,0	-33,0	-20,3	57,6	25,5	406,3	132,0
1988 .....	467,6	178,1	82,3	89,8	-12,5	0,6	9,6	0,3	547,0	268,8
1989 .....	193,1	53,0	-31,5	1,1	5,1	5,5	40,9	40,0	207,6	99,6
1990 .....	392,9	192,1	309,5	358,0	-18,3	4,0	98,2	88,8	782,4	642,9
1991 .....	510,0	157,1	235,7	257,2	5,3	-9,3	96,6	111,7	847,5	516,7
1990 4 <sup>e</sup> trimestre .....	84,7	38,1	14,4	20,6	-8,3	9,1	42,0	41,9	132,9	109,7
1991 1 <sup>er</sup> trimestre .....	106,9	21,8	144,2	151,0	1,6	0,1	15,2	14,4	268,0	187,3
2 <sup>e</sup> trimestre .....	208,6	58,9	26,1	39,8	2,0	-6,1	25,7	29,5	262,5	122,0
3 <sup>e</sup> trimestre .....	64,5	20,8	33,3	35,3	-0,5	-4,4	21,9	30,7	119,2	82,4
4 <sup>e</sup> trimestre .....	129,9	55,7	32,1	31,2	2,2	1,0	33,7	37,2	197,8	125,0
1992 1 <sup>er</sup> trimestre .....	118,9	42,8	96,5	95,2	-3,4	-8,1	18,5	14,1	230,5	144,0
2 <sup>e</sup> trimestre .....	107,9	50,7	35,5	37,5	-5,9	4,9	30,5	31,8	168,0	124,9
3 <sup>e</sup> trimestre .....	76,6	41,0	42,0	21,2	1,4	-7,2	8,9	13,3	128,9	68,3

<sup>1</sup> Y compris, dans la mesure où elles ont pu être recensées, les obligations en franc luxembourgeois.

**XVII - 4. — OBLIGATIONS ET BONS DE CAISSE EN FRANC BELGE A PLUS D'UN AN :  
VENTILATION PAR SECTEUR EMETTEUR ET PAR SECTEUR DETENTEUR**

(milliards de francs)

Émetteurs	Détenteurs	Pouvoirs publics	Banques	Banques d'épargne	Établissements de crédit du secteur public	BNB, Fonds monétaire, Fonds des Rentes, IRG	Particuliers et sociétés		Non-résidents	Total
							Total	dont : entreprises d'assurances		
<b>Encours au 31 décembre 1991</b>										
Pouvoir national .....		153,6	1.142,1	557,4	791,2	68,8	1.570,3	.	423,3	4.706,6
Communautés et Régions .....		0,0	0,0	0,0	0,0	0,0	0,0	.	0,0	0,0
Autres administrations nationales, communautaires ou régionales .....		2,3	151,3	74,1	91,7	0,5	24,4	.	4,7	349,1
Pouvoirs locaux .....		3,9	10,9	11,6	62,0	2,6	15,9	.	0,0	106,8
Sécurité sociale .....		1,7	7,8	4,2	7,4	0,0	0,6	.	0,0	21,7
Banques .....		0,4	0,8	2,5	0,7	0,0	709,4	.	18,5	732,2
Banques d'épargne .....		0,0	0,1	0,2	0,0	0,0	477,1	.	0,0	477,3
Établissements de crédit du secteur public .....		16,2	51,1	26,4	74,6	0,4	1.480,5	.	10,5	1.659,6
Organismes publics d'exploitation .....		3,4	14,0	12,6	25,4	1,0	41,0	.	12,2	109,5
Sociétés privées .....		3,8	25,9	17,0	1,9	0,0	107,1	.	27,9	183,6
Non-résidents .....		2,4	38,6	25,2	25,2	0,0	377,0	.	66,1	534,4
Total ...		187,6	1.442,4	731,1	1.080,0	73,3	4.803,2	.	563,1	8.880,8
<b>Encours au 30 septembre 1992</b>										
Pouvoir national .....		157,2	1.226,8	562,0	771,6	74,4	1.686,8	.	483,0	4.961,8
Communautés et Régions .....		0,0	0,0	0,0	0,0	0,0	0,0	.	0,0	0,0
Autres administrations nationales, communautaires ou régionales .....		0,8	169,2	72,6	90,1	0,4	29,0	.	5,2	367,2
Pouvoirs locaux .....		4,0	0,0	14,2	81,0	2,4	29,6	.	0,5	131,8
Sécurité sociale .....		1,7	12,4	3,4	8,7	0,0	0,4	.	0,0	26,6
Banques .....		0,3	0,8	2,4	0,7	0,0	773,2	.	43,2	820,7
Banques d'épargne .....		0,0	0,1	0,3	0,0	0,0	508,4	.	0,0	508,8
Établissements de crédit du secteur public .....		15,6	46,7	17,3	84,8	0,1	1.539,1	.	10,0	1.713,6
Organismes publics d'exploitation .....		3,3	12,3	12,8	19,5	1,1	32,9	.	17,1	99,0
Sociétés privées .....		3,8	26,6	16,5	1,5	0,0	104,8	.	33,1	186,3
Non-résidents .....		2,4	38,1	19,9	24,1	0,0	436,2	.	71,7	592,3
Total ...		189,2	1.533,0	721,4	1.082,0	78,5	5.140,5	.	663,7	9.408,2

## XVII - 5. — LOCALISATION DES OBLIGATIONS LINEAIRES DEMATERIALISEES<sup>1</sup>

(milliards de francs)

Fin de période	Belgique					Luxembourg				Hors de l'UEBL	Total  (11) = (5) + (9) + (10)
	Etablis- sements de crédit <sup>2</sup>	Autres institutions financières <sup>3</sup>	Adminis- trations publiques	Autres	Total	Etablis- sements de crédit	Autres institutions financières <sup>3</sup>	Autres	Total		
	(1)	(2)	(3)	(4)	(5) = (1) à (4)	(6)	(7)	(8)	(9) = (6) à (8)		
1991 Février .....	174,7	21,4	0,8	10,4	207,3	27,4	17,7	2,4	47,5	80,6	335,4
Mars .....	257,4	40,0	0,9	17,8	316,1	34,6	14,3	7,5	56,4	97,4	469,9
Avril .....	278,4	25,3	1,5	27,0	332,2	43,9	26,2	9,9	80,0	110,5	522,7
Mai .....	347,3	35,8	1,3	31,7	416,1	57,8	29,1	8,3	95,2	121,4	632,7
Juin .....	477,8	51,8	1,6	61,6	592,8	75,3	33,6	11,4	120,3	126,9	840,0
Juillet .....	466,8	68,1	1,9	51,2	588,0	88,4	35,4	9,0	132,8	141,7	862,5
Août .....	506,4	75,9	1,9	51,6	635,8	91,1	42,8	9,2	143,1	145,9	924,8
Septembre ..	499,1	88,4	2,0	52,0	641,4	97,8	44,8	9,6	152,2	161,8	955,5
Octobre ....	532,8	87,8	2,1	58,5	681,3	91,3	51,0	24,6	167,0	183,2	1.031,4
Novembre ...	522,8	91,4	3,5	54,1	671,7	105,0	53,0	11,9	169,8	209,2	1.050,7
Décembre ...	544,4	96,3	1,5	69,7	711,8	113,8	49,3	13,7	176,8	199,9	1.088,5
1992 Janvier .....	570,7	111,0	2,2	76,0	759,9	122,5	56,7	12,3	191,5	203,2	1.154,6
Février .....	581,2	130,7	2,3	76,2	790,4	126,9	68,0	12,9	207,8	223,7	1.221,9
Mars .....	592,7	153,6	4,3	81,4	832,0	138,4	63,0	13,5	214,9	213,2	1.260,1
Avril .....	639,4	155,1	5,0	83,4	882,9	141,4	74,1	16,4	231,9	218,9	1.333,7
Mai .....	614,3	162,4	5,3	86,0	868,0	141,5	78,2	14,7	234,4	231,8	1.334,2
Juin .....	698,3	164,7	6,2	92,2	961,4	157,4	83,6	15,6	256,6	249,6	1.467,6
Juillet .....	738,2	175,0	6,5	98,5	1.018,2	165,8	87,5	15,8	269,1	256,4	1.543,7
Août .....	729,7	175,5	6,8	103,3	1.015,3	172,5	89,6	16,2	278,3	273,0	1.566,6
Septembre ..	753,8	187,3	7,4	107,0	1.055,5	169,2	88,4	20,4	278,0	291,6	1.625,1
Octobre ....	870,8	208,2	9,2	125,4	1.213,6	205,2	88,6	20,5	314,3	313,0	1.840,9
Novembre ...	943,4	241,9	9,4	130,7	1.325,4	203,7	101,2	20,6	325,5	324,7	1.975,6

<sup>1</sup> Données recensées sur la base du relevé statistique que les institutions agréées comme teneurs de comptes-titres dématérialisés doivent communiquer chaque mois à la Banque Nationale de Belgique (art. 49 de l'A.R. du 23 janvier 1991).

<sup>2</sup> Banques, banques d'épargne et établissements de crédit du secteur public.

<sup>3</sup> Y compris les sociétés d'assurances et les organismes de placement collectif.



**XVII - 6. — EMISSIONS PUBLIQUES D'OBLIGATIONS EN FRANC BELGE A PLUS D'UN AN  
PAR LE SECTEUR PUBLIC<sup>1</sup>**

Date d'ouverture de la souscription		Emetteurs	Taux nominal d'intérêt (%)	Cours d'émission (%)	Durée	Montants émis <sup>2</sup> (milliards de francs)	Rendement pour le porteur <sup>3</sup> (%)		
Mois	Jour						à l'échéance intercalaire	à l'échéance finale	
1985	Janvier	15	Etat belge 1985-93	11,50	99,75	8 ans	120,0	—	11,55
	Mars	11	Fonds des Routes 1985-93	11,50	99,75	8 ans	65,0	—	11,55
	Avril	29	Etat belge 1985-93, 2 <sup>ème</sup> série	11,50	100,00	8 ans	153,5	—	11,50
	Avril	29	Etat belge 1985-89-94	11,00 - 11,25 <sup>4</sup>	99,75	4 ou 9 ans	36,0	11,08	11,15
	Juin	17	Fonds d'aide au redressement financier des communes 1985-93	11,00	100,75	8 ans	30,0	—	10,86
	Septembre	2	Etat belge 1985-94	10,75	100,00	8 ans 6 mois	119,0	—	10,77
	Novembre	20	Fonds des Routes 1985-94	10,00	100,75	9 ans	85,0	—	9,87
							608,5		
1986	Janvier	31	Etat belge 1986-94	9,75	99,75	8 ans	161,5	—	9,80
	Mars	17	Fonds des Routes 1986-94	9,50	101,00	8 ans	85,2	—	9,32
	Avril	30	RTT 1986-94	7,25	99,25	8 ans	30,0	—	7,38
	Septembre	15	Etat belge 1986-94	7,60	99,25	8 ans	126,0	—	7,73
	Décembre	15	Etat belge 1987-93-97	7,75	99,00	6 ou 10 ans	127,2	7,97	7,90
							529,9		
1987	Janvier	30	Fonds des Routes 1987-95	8,00	100,00	8 ans	89,3	—	8,00
	Mars	20	Etat belge 1987-95	8,00	100,00	8 ans	168,9	—	8,00
	Juin	1	Etat belge 1987-95, 2 <sup>ème</sup> série	8,00	100,00	8 ans	157,7	—	8,00
	Septembre		Fonds d'aide au redressement financier des communes 1987-95 <sup>5</sup>	8,00	99,70 <sup>6</sup>	7 ans 6 mois	22,6	—	8,07 <sup>6</sup>
	Décembre	21	Etat belge 1988-96	8,00	99,50	8 ans	141,6	—	8,09
							580,1		
1988	Février	22	Fonds des Routes 1988-96	7,75	100,50	8 ans	90,0	—	7,66
	Avril	18	Etat belge 1988-96	7,75	100,25	8 ans	106,8	—	7,71
	Juin	20	Etat belge 1988-96, 2 <sup>ème</sup> série	7,75	99,75	8 ans	117,8	—	7,79
	Septembre	5	Etat belge 1988-95	8,00	99,25	7 ans	77,5	—	8,14
	Octobre		Fonds d'aide au redressement financier des communes 1988-95 <sup>5</sup>	8,00	100,35 <sup>6</sup>	7 ans	18,0	—	7,93 <sup>6</sup>
	Novembre	22	Etat belge 1988-95	7,75	100,00	6 ans 3 mois	107,0	—	7,76
							517,1		
1989	Janvier	30	Etat belge 1989-97	8,00	99,75	8 ans	173,6	—	8,04
	Mars	13	Etat belge 1989-97	8,25	99,50	8 ans	90,0	—	8,34
	Juin	12	Etat belge 1989-97, 2 <sup>ème</sup> série	8,25	100,00	8 ans	87,5	—	8,25
	Octobre	3	Etat belge 1989-96	8,25	98,50	7 ans	62,5	—	8,54
	Décembre	11	Etat belge 1989-98	9,50	100,00	8 ans 3 mois	50,0	—	9,48
							463,6		
1990	Mars	5	Etat belge 1990-97	10,00	100,00	7 ans	70,0	—	10,00
	Juin	11	Etat belge 1990-97, 2 <sup>ème</sup> série	10,00	101,00	6 ans 9 mois	173,5	—	9,81
							243,5		
1991	Mars	4	Etat belge 1991-98	9,25	101,00	7 ans	126,5	—	9,05
	Juin	19	Etat belge 1991-99	9,00	100,00	8 ans	60,5	—	9,00
	Décembre	4	Etat belge 1991-99	9,00	99,35	7 ans 1 mois	41,0	—	8,99
							228,0		
1992	Février	5	Etat belge 1992-98	8,75	101,00	6 ans	62,0	—	8,53
	Juin	4	Etat belge 1992-99	8,75	100,25	7 ans	58,5	—	8,70
	Novembre	12	Etat belge 1992-2000	7,90	99,25	7 ans 72 jours	24,0	—	7,76
							144,5		
1993	Janvier	25	Etat belge 1993-2001	7,50	100,50	8 ans	62,7	—	7,41

<sup>1</sup> Emprunts qui ont fait l'objet d'un arrêté au *Moniteur belge*, à l'exception des émissions continues.

<sup>2</sup> Valeurs nominales. Les totaux annuels sont établis en fonction de la date d'ouverture de la souscription aux emprunts, contrairement aux tableaux précédents, où ils sont établis en fonction des paiements.

<sup>3</sup> Rendements calculés avant retenues fiscales à la source.

<sup>4</sup> Le premier taux indiqué est celui qui est appliqué à l'échéance intercalaire; le second est celui qui est appliqué à partir de celle-ci.

<sup>5</sup> Emprunt « tender ».

<sup>6</sup> Après enquête auprès des principaux intermédiaires financiers.

**XVII - 7. — ADJUDICATIONS D'OBLIGATIONS LINEAIRES**

Numéro de tranche	Date de l'adjudication	Montant offert (millions de francs)	Prix offerts (%)		Montant adjugé (millions de francs)	Prix minimum accepté (%)	Prix moyen pondéré de l'adjudication (%)	Taux de rendement actuariel correspondant au prix moyen pondéré (%)	Souscriptions non compétitives (millions de francs)	Encours en circulation (millions de francs)
			Maximum	Minimum						
(1)	(2)	(3)	(4)	(5)	(6)	(7)	(8)	(9)	(10)	(11)
<b>1. — OLO (1989-1999) 8,25 p.c. — Echéance 1/6/1999</b> (émis en 10 tranches du 25/5/1989 au 22/2/1990)										
										91.420
<b>2. — OLO (1990-1996) 10 p.c. — Echéance 5/4/1996</b> (émis en 11 tranches du 29/3/1990 au 17/1/1991)										
										190.000
<b>3. — OLO (1990-2000) 10 p.c. — Echéance 2/8/2000</b> (émis en 9 tranches du 26/7/1990 au 18/4/1991)										
										221.295
<b>4. — OLO (1991-1994) 9,50 p.c. — Echéance 28/2/1994</b>										
1	21.02.1991	74.405	101,10	100,00	33.540	100,50	100,55	9,03	12.830	46.370
2	18.04.1991	30.605	100,50	100,00	18.380	100,35	100,38	9,07	2.625	67.375
3	22.05.1991 <sup>1</sup>	8.915	97,21	—	8.915	97,21	97,21	10,43	1.930	78.220
4	29.05.1991 <sup>1</sup>	50.260	100,25	—	50.260	100,25	100,25	9,11	6.350	134.830
5	10.06.1991 <sup>1</sup>	41.130	97,89	—	41.130	97,89	97,89	10,14	6.560	182.520
6	20.06.1991	12.875	100,26	—	12.875	100,26	100,26	9,10	23.325	218.720
<b>5. — OLO (1991-1998) 9,25 p.c. — Echéance 2/1/1998</b>										
1	29.01.1991 <sup>2</sup>	—	—	—	—	—	—	—	107.946	107.946
2	21.03.1991	34.285	99,65	98,90	18.380	99,40	99,46	9,35	8.210	134.536
3	16.05.1991	38.900	100,15	—	20.980	99,85	100,08	9,21	9.710	165.226
4	18.07.1991	41.840	98,70	98,30	11.675	98,65	98,66	9,52	11.455	188.356
5	19.09.1991	18.080	100,15	99,80	8.740	100,05	100,07	9,22	55	197.151
6	22.11.1991	15.185	100,40	100,15	5.255	100,35	100,36	9,16	0	202.406
7	20.02.1992	8.955	101,90	101,65	2.350	101,85	101,85	8,82	1.360	206.116
8	19.03.1992	10.490	101,75	101,40	5.390	101,60	101,63	8,86	0	211.506
9	23.04.1992	13.685	101,70	101,50	9.310	101,60	101,62	8,85	0	220.816
10	21.05.1992	16.390	101,75	101,45	8.640	101,65	101,67	8,84	2.325	231.781
11	18.06.1992	6.200	101,00	100,85	2.065	101,00	101,00	8,99	1.830	235.676
<b>6. — OLO (1991-2003) 9 p.c. — Echéance 28/3/2003</b>										
1	21.03.1991	62.395	97,60	96,70	40.330	97,35	97,44	9,36	9.840	50.170
2	16.05.1991	71.200	99,00	98,60	54.860	98,85	98,91	9,15	16.295	121.325
3	18.07.1991	35.870	96,50	—	0	95,80	95,80	9,60	100	121.425
4	19.09.1991	25.080	98,70	98,25	16.780	98,50	98,56	9,19	1.535	139.740
5	21.11.1991	22.605	99,40	99,15	6.455	99,35	99,35	9,08	0	146.195
6	23.01.1992	38.205	102,70	102,30	23.345	102,55	102,58	8,62	5.165	174.705
7	10.12.1992 <sup>1</sup>	27.610	—	—	27.610	—	—	—	0	202.315
8	12.01.1993 <sup>1</sup>	42.520	—	—	42.520	—	—	—	0	244.835
<b>7. — OLO (1991-2001) 9 p.c. — Echéance 27/6/2001</b>										
1	20.06.1991 <sup>1</sup>	51.475	98,13	—	51.475	—	98,13	9,30	18.175	69.650
2	22.08.1991	39.145	97,85	97,45	6.570	97,75	97,76	9,35	13.975	90.195
3	17.10.1991	37.630	99,60	99,30	16.225	99,55	99,56	9,06	18.250	124.670
4	12.12.1991	68.465	99,40	99,10	15.905	99,35	99,36	9,09	14.410	154.985
5	23.01.1992	39.495	102,25	101,90	10.870	102,15	102,17	8,64	7.685	173.540
6	20.02.1992	29.150	101,50	101,15	12.815	101,40	101,42	8,76	3.025	189.380
7	19.03.1992	17.750	101,25	101,00	6.655	101,20	101,21	8,79	0	196.035
8	09.04.1992 <sup>1</sup>	3.300	—	—	3.300	—	—	—	0	199.335
9	23.04.1992	33.700	101,25	101,00	18.700	101,20	101,22	8,79	0	218.035
10	21.05.1992	33.915	101,30	101,05	18.360	101,05	101,23	8,79	12.470	248.865
11	10.06.1992 <sup>1</sup>	5.450	—	—	5.450	—	—	—	0	254.315

<sup>1</sup> Adjudication d'échange.

<sup>2</sup> Conversion de bons du Trésor.

**XVII - 7. — ADJUDICATIONS D'OBLIGATIONS LINEAIRES (suite 1)**

Numéro de tranche	Date de l'adjudication	Montant offert (millions de francs)	Prix offerts (%)		Montant adjugé (millions de francs)	Prix minimum accepté (%)	Prix moyen pondéré de l'adjudication (%)	Taux de rendement actuariel correspondant au prix moyen pondéré (%)	Souscriptions non compétitives (millions de francs)	Encours en circulation (millions de francs)
			Maximum	Minimum						
(1)	(2)	(3)	(4)	(5)	(6)	(7)	(8)	(9)	(10)	(11)
<b>8. — OLO (1991-1997) 9,25 p.c. — Echéance 29/8/1997</b>										
1	22.08.1991	38.905	99,30	99,05	30.545	99,20	99,24	9,42	7.420	37.965
2	17.10.1991	27.850	100,60	100,35	10.175	100,55	100,56	9,11	10.485	58.625
3	12.12.1991	28.310	100,30	100,05	3.235	100,25	100,25	9,17	2.855	64.715
4	23.01.1992	27.835	102,50	100,40	16.365	102,40	102,42	8,66	2.540	83.620
5	09.04.1992 <sup>1</sup>	1.290	—	—	1.290	—	—	—	0	84.910
6	10.06.1992 <sup>1</sup>	12.700	—	—	12.700	—	—	—	0	97.610
<b>9. — OLO (1992-2007) 8,50 p.c. — Echéance 1/10/2007</b>										
1	20.02.1992	65.165	98,45	97,90	38.655	98,30	98,33	8,69	6.130	44.785
2	19.03.1992	27.980	98,35	98,05	10.015	98,25	98,26	8,70	1.200	56.000
3	09.04.1992 <sup>1</sup>	19.500	—	—	19.500	—	—	—	0	75.500
4	23.04.1992	29.935	98,25	97,85	19.860	98,20	98,22	8,70	0	95.360
5	21.05.1992	23.675	98,20	98,00	13.860	98,16	98,16	8,71	6.000	115.220
6	10.06.1992 <sup>1</sup>	11.120	—	—	11.120	—	—	—	0	126.340
7	18.06.1992	14.890	97,00	96,75	2.990	96,95	96,98	8,86	5.990	135.320
8	23.07.1992	13.145	97,10	96,70	7.720	97,00	97,02	8,86	3.105	146.145
9	20.08.1992	11.125	96,55	96,10	3.080	96,50	96,51	8,93	1.910	151.135
10	10.09.1992 <sup>1</sup>	3.840	—	—	3.840	—	—	—	0	154.975
11	24.09.1992	15.375	98,95	98,65	10.025	98,85	98,89	8,63	0	165.000
12	15.10.1992 <sup>1</sup>	39.530	—	—	39.530	—	—	—	0	204.530
13	22.10.1992	14.555	102,80	102,00	6.430	102,75	102,77	8,17	2.815	213.775
14	10.11.1992 <sup>1</sup>	8.440	—	—	8.440	—	—	—	0	222.215
15	19.11.1992	25.235	103,55	103,25	9.535	103,45	103,46	8,09	7.215	238.965
16	10.12.1992 <sup>1</sup>	14.360	—	—	14.360	—	—	—	0	253.325
<b>10. — OLO (1992-2002) 8,75 p.c. — Echéance 25/06/2002</b>										
1	18.06.1992	40.485	99,00	98,40	18.870	98,90	98,92	8,92	8.380	27.250
2	23.07.1992	45.520	98,85	98,60	30.080	98,75	98,79	8,93	6.210	63.540
3	20.08.1992	22.065	98,40	98,20	3.175	98,40	98,40	8,99	5.220	71.935
4	10.09.1992 <sup>1</sup>	14.810	—	—	14.810	—	—	—	0	86.745
5	24.09.1992	23.895	100,75	100,40	15.920	100,70	100,72	8,63	1.700	104.365
6	15.10.1992 <sup>1</sup>	22.740	—	—	22.740	—	—	—	0	127.105
7	22.10.1992	37.910	103,90	103,55	26.505	103,75	103,80	8,15	17.895	171.505
8	10.11.1992 <sup>1</sup>	16.810	—	—	16.810	—	—	—	0	188.315
9	19.11.1992	57.855	104,60	104,30	40.205	104,55	104,56	8,04	16.175	244.695
10	17.12.1992	25.270	104,85	104,65	15.755	104,80	104,81	8,00	16.050	276.500
11	21.01.1993	49.365	107,70	107,50	30.045	107,60	107,64	7,57	16.180	322.725
<b>11. — OLO (1992-1998) 9,00 p.c. — Echéance 30/07/1998</b>										
1	23.07.1992	12.595	100,10	99,90	8.545	100,00	100,00	9,00	3.855	12.400
2	20.08.1992	7.125	99,80	99,65	3.650	99,75	99,76	9,05	1.035	17.085
3	10.09.1992 <sup>1</sup>	22.160	—	—	22.160	—	—	—	0	39.245
4	24.09.1992	22.420	102,05	101,70	16.895	101,90	101,95	8,55	790	56.930
5	15.10.1992 <sup>1</sup>	39.000	—	—	39.000	—	—	—	0	95.930
6	22.10.1992	18.255	105,30	104,80	8.885	105,20	105,23	7,82	4.695	109.510
7	10.11.1992 <sup>1</sup>	3.810	—	—	3.810	—	—	—	0	113.320
8	19.11.1992	28.035	104,80	104,30	20.585	104,70	104,73	7,92	10.905	144.810
9	10.12.1992 <sup>1</sup>	24.290	—	—	24.290	—	—	—	0	169.100
10	17.12.1992	10.825	105,35	105,05	7.055	105,25	105,28	7,78	4.645	180.800
11	12.01.1993 <sup>1</sup>	16.790	—	—	16.790	—	—	—	0	197.590
12	21.01.1993	16.235	107,40	107,15	9.545	107,30	107,32	7,32	9.720	216.855

<sup>1</sup> Adjudication d'échange.

<sup>2</sup> Conversion de bons du Trésor.

**XVII - 7. — ADJUDICATIONS D'OBLIGATIONS LINEAIRES (suite 2)**

Numéro de tranche	Date de l'adjudication	Montant offert (millions de francs)	Prix offerts (%)		Montant adjudgé (millions de francs)	Prix minimum accepté (%)	Prix moyen pondéré de l'adjudication (%)	Taux de rendement actuariel correspondant au prix moyen pondéré (%)	Souscriptions non compétitives (millions de francs)	Encours en circulation (millions de francs)
			Maximum	Minimum						
(1)	(2)	(3)	(4)	(5)	(6)	(7)	(8)	(9)	(10)	(11)
<b>12. — OLO (1992-2012) 8,00 p.c. — Echéance 24/12/2012</b>										
1	17.12.1992	28.630	98,80	98,50	21.565	98,70	98,72	8,13	8.695	30.260
2	12.01.1993 <sup>1</sup>	13.720	—	—	13.720	—	—	—	0	43.980
3	21.01.1993	16.315	102,80	102,60	10.235	102,75	102,77	7,72	7.300	61.515

<sup>1</sup> Adjudication d'échange.

<sup>2</sup> Conversion de bons du Trésor.

## XVII - 8. — EMISSIONS D' ACTIONS<sup>1</sup>

(milliards de francs)

	Constitutions de sociétés					Augmentations de capital							Réductions de capital	Total des émissions effectuées par apports en espèces	dont : Émissions publiques
	Apports en espèces	Apports en nature	Montant à libérer	Non ventilé	Total	Apports en espèces	Apports en nature	Montant à libérer	Conversions de fonds propres	Conversions de dettes	Non ventilé	Total			
	(1)	(2)	(3)	(4)	(5) = (1) à (4)	(6)	(7)	(8)	(9)	(10)	(11)	(12) = (6) à (11)	(13)	(14) = (1) + (6)	(15)
1980 .....	10,2	7,9	.	2,9	21,0	29,5	25,8	.	7,9	.	5,8	69,0	.	39,7	2,0
1981 .....	14,0	15,3	.	2,8	32,1	34,3	33,1	.	4,4	.	12,7	84,5	.	48,3	0,4
1982 .....	13,4	4,0	.	4,0	21,4	90,8	32,2	.	16,2	.	8,6	147,8	.	104,2	20,4
1983 .....	51,5	9,1	.	8,0	68,6	195,1	77,2	.	17,6	.	5,7	295,6	.	246,6	50,6
1984 .....	17,2	4,5	.	6,7	28,4	70,5	36,0	.	5,3	.	2,3	114,1	.	87,7	17,5
1985 .....	29,2	11,6	.	9,0	49,8	74,3	27,8	.	15,5	.	12,4	130,0	.	103,5	19,9
1986 .....	30,3	25,6	.	7,9	63,8	111,4	60,7	.	15,9	.	8,3	196,3	.	141,7	40,1
1987 .....	48,3	26,6	11,0	1,1	87,0	164,1	53,0	26,4	21,4	11,4	16,6	292,9	62,0	212,4	30,9
1988 .....	46,8	67,5	18,4	3,6	136,3	161,2	107,8	42,9	51,5	27,3	5,3	396,0	60,0	208,0	37,7
1989 .....	88,4	61,6	32,5	9,0	191,5	280,2	264,8	79,0	31,8	15,3	3,4	674,5	98,7	368,6	109,2
1989 Janvier ...	2,4	1,5	1,1	0,3	5,3	11,0	8,6	4,3	0,3	0,3	0,6	25,1	4,3	13,4	0,7
Février ...	5,3	5,2	2,3	0,2	13,0	16,3	2,5	7,5	1,1	0,4	0,1	27,9	3,5	21,6	10,4
Mars .....	13,6	3,0	1,7	0,5	18,8	38,8	10,9	5,6	5,6	1,8	0,2	62,9	3,5	52,4	20,0
Avril .....	3,5	3,8	1,1	0,7	9,1	20,1	5,9	4,3	3,9	0,5	1,6	36,3	2,7	23,6	14,2
Mai .....	3,7	2,9	1,2	1,3	9,1	9,4	9,9	1,9	3,4	0,3	0,3	25,2	5,1	13,1	2,0
Juin .....	19,2	16,4	7,7	1,3	44,6	21,5	25,0	6,2	4,0	3,9	0,1	60,7	15,1	40,7	35,3
Juillet ....	6,4	2,0	2,0	0,4	10,8	21,7	14,9	1,1	1,2	0,4	0,1	39,4	2,4	28,1	0,9
Août .....	3,2	2,3	1,7	0,3	7,5	10,6	2,2	9,9	0,9	0,4	0,1	24,1	1,4	13,8	0,0
Septembre ..	4,2	2,4	1,7	0,5	8,8	30,4	109,1	16,3	2,6	2,6	0,1	161,1	3,9	34,6	10,4
Octobre ..	4,3	2,6	3,3	0,9	11,1	16,2	5,6	2,7	1,3	1,8	0,0	27,6	19,9	20,5	3,8
Novembre ..	3,7	2,4	1,1	1,0	8,2	26,1	4,6	4,4	2,0	0,6	0,1	37,8	4,0	29,8	5,2
Décembre ..	18,9	17,1	7,6	1,6	45,2	58,1	65,6	14,8	5,5	2,3	0,1	146,4	32,9	77,0	6,3

<sup>1</sup> Y compris les actions émises par les intermédiaires financiers.

XVII - 9. — ACTIVITE BOURSIERE

	Valeurs belges					Valeurs étrangères <sup>1</sup>			
	Cours des actions au comptant (indices 1985 = 100) <sup>1,2</sup>		Capitalisation boursière des actions à fin de période <sup>1</sup> (milliards de francs)	Capitaux traités. Moyenne par séance <sup>1,3</sup> (millions de francs)	Taux de rendement des actions <sup>4,5</sup> (%)	Rapport cours/bénéfice <sup>4</sup>	Cours des actions à terme (indice 1985 = 100) <sup>2</sup> (dividendes réinvestis)	Capitaux traités. Moyenne par séance <sup>3</sup> (millions de francs)	
	Indices des cours (dividendes non réinvestis)	Indice return (dividendes réinvestis)							(1)
1981 .....	44,3	34,6	321,9	106,5	8,7	8,7	.	139,4	
1982 .....	55,1	45,4	401,9	204,8	6,6	8,6	.	157,3	
1983 .....	69,9	62,6	599,7	305,7	5,6	10,6	.	252,7	
1984 .....	86,7	82,8	778,5	366,0	4,8	11,7	.	273,1	
1985 .....	100,0	100,0	1.051,1	452,7	4,9	11,1	100,0	303,9	
1986 .....	144,3	149,8	1.508,8	785,5	3,6	14,1	99,3	412,5	
1987 .....	174,7	186,7	1.380,8	1.080,4	3,3	14,4	107,4	517,7	
1988 .....	183,2	202,0	2.195,4	1.245,5	3,2	13,4	100,1	356,1	
1989 .....	224,5	254,8	2.677,6	1.234,6	2,9	13,5	123,8	464,6	
1990 .....	206,0	240,4	2.027,8	917,6	2,9	9,6	115,4	379,9	
1991 .....	190,3	230,0	2.230,1	882,9	3,3	10,8	127,3	291,2	
1992 .....	187,3	234,6	2.129,2	1.047,7	3,5	12,6	125,5	224,7	
1990 Décembre .....	176,6	208,9	2.027,8	513,9	3,6	7,7	104,1	232,5	
1991 Janvier .....	168,7	199,8	1.993,9	486,6	3,7	7,5	103,5	273,8	
Février .....	185,7	220,2	2.274,9	1.038,1	3,2	8,9	113,2	312,2	
Mars .....	200,9	238,4	2.355,1	1.137,1	3,0	9,3	124,8	308,4	
Avril .....	203,8	241,9	2.388,6	1.082,5	3,1	10,4	130,6	286,2	
Mai .....	199,9	239,2	2.351,7	1.032,1	3,2	10,8	130,8	306,1	
Juin .....	198,1	240,6	2.351,6	1.017,2	3,2	11,7	137,0	425,9	
Juillet .....	193,9	237,3	2.333,9	785,1	3,3	12,1	137,5	317,6	
Août .....	192,1	235,2	2.307,4	764,7	3,3	12,0	136,4	313,9	
Septembre .....	188,3	230,5	2.198,9	730,1	3,5	11,5	134,6	234,2	
Octobre .....	185,9	227,7	2.241,8	807,8	3,4	11,8	133,0	251,3	
Novembre .....	185,8	227,7	2.186,9	936,2	3,5	11,4	126,6	277,6	
Décembre .....	182,1	223,2	2.230,1	850,0	3,4	11,7	118,8	188,8	
1992 Janvier .....	192,7	236,2	2.379,6	1.269,3	3,2	12,6	127,4	295,8	
Février .....	196,2	240,7	2.400,0	1.168,1	3,2	12,7	129,2	293,4	
Mars .....	197,8	242,9	2.342,4	1.097,2	3,3	12,2	129,9	277,5	
Avril .....	193,9	238,1	2.375,9	1.024,8	3,3	12,3	131,0	259,2	
Mai .....	196,6	243,0	2.393,7	1.135,2	3,3	13,6	135,7	250,3	
Juin .....	192,9	243,1	2.296,7	965,9	3,4	13,4	133,0	227,8	
Juillet .....	187,6	238,3	2.255,1	827,9	3,5	13,5	125,8	191,5	
Août .....	178,2	226,5	2.088,7	850,6	3,8	12,0	120,3	184,0	
Septembre .....	175,9	223,6	2.158,5	971,9	3,6	12,0	120,0	173,6	
Octobre .....	176,0	223,7	2.102,4	1.080,9	3,6	12,1	115,5	195,5	
Novembre .....	181,5	231,0	2.115,0	1.156,1	3,6	12,1	119,3	169,4	
Décembre .....	180,3	229,5	2.129,2	1.032,0	3,6	12,1	120,2	177,5	

<sup>1</sup> Source : Société de la bourse de valeurs mobilières de Bruxelles.

<sup>2</sup> Indice moyen de la période.

<sup>3</sup> Obligations de sociétés et actions.

<sup>4</sup> Source : Kredietbank.

<sup>5</sup> Rapport du dernier dividende net payé au cours à la fin du mois à la Bourse de Bruxelles.

## XVII - 10. — EMISSIONS PUBLIQUES EN BELGIQUE DE PARTS OU D' ACTIONS D' ORGANISMES DE PLACEMENT COLLECTIF<sup>1</sup>

(milliards de francs)

	OPC de droit belge				OPC de droit luxembourgeois			Autres OPC de droit étranger	Total	
	Fonds A.R. n° 15	Fonds d'épargne pension	Autres fonds communs de placement belges	Sociétés d'investissement	Total	Fonds communs de placement	SICAV <sup>2</sup>			Total
	(1)	(2)	(3)	(4)	(5) = (1) à (4)	(6)	(7)	(8) = (6) + (7)	(9)	(10) = (5) + (8) + (9)
<b>A. — Emissions brutes</b>										
1982 .....	8,7	—	1,3	—	10,0	0,9	—	0,9	.	10,9 <sup>4</sup>
1983 .....	13,7	—	2,3	—	16,0	1,3	—	1,3	.	17,3 <sup>4</sup>
1984 .....	20,7	—	1,6	—	22,3	2,6	—	2,6	.	24,9 <sup>4</sup>
1985 .....	24,7	—	4,3	—	29,0	11,1	—	11,1	.	40,1 <sup>4</sup>
1986 .....	6,2	—	10,4	—	16,6	40,0	3,7	43,7	.	60,3 <sup>4</sup>
1987 .....	8,9	23,6 <sup>3</sup>	18,4	—	50,9	42,0	33,3	75,2	0,2	126,3
1988 .....	4,1	12,6	6,2	—	22,9	28,4	144,4	172,8	0,4	196,2
1989 .....	3,7	15,5	7,7	—	26,9	13,6	167,8	181,4	0,6	208,9
1990 .....	1,1	15,3	5,0	—	21,4	3,9	60,5	64,4	0,3	86,1
1991 .....	—	13,9	2,4	53,7	70,0	3,4	196,1	199,5	0,2	269,7
1992 6 premiers mois .....	—	4,3	0,9	57,7	62,9	0,4	131,8	132,2	0,1	195,2
<b>B. — Emissions nettes</b>										
1982 .....	8,6	—	0,4	—	9,0	— 3,0	—	— 3,0	— 0,7	5,4
1983 .....	13,0	—	1,6	—	14,6	— 0,6	—	— 0,6	— 0,7	13,3
1984 .....	18,8	—	0,2	—	18,9	1,0	—	1,0	— 0,8	19,1
1985 .....	19,0	—	2,5	—	21,6	9,4	—	9,4	— 1,6	29,4
1986 .....	— 2,5	—	5,1	—	2,7	37,7	3,7	41,3	— 0,9	43,1
1987 .....	— 4,0	23,6 <sup>3</sup>	4,7	—	24,3	35,1	28,5	63,6	— 0,3	87,6
1988 .....	— 11,1	12,4	2,5	—	3,9	25,2	134,6	159,8	0,2	163,8
1989 .....	— 17,3	12,6	1,7	—	— 3,0	10,1	127,7	137,8	— 0,1	134,8
1990 .....	— 27,2	13,4	— 0,9	—	— 14,7	1,4	— 79,6	— 78,2	0,0	— 92,9
1991 .....	—	12,8	— 6,8	35,8	41,8	1,8	26,3	28,1	— 0,1	69,8
1992 6 premiers mois .....	—	— 1,0	— 1,1	34,7	32,6	— 0,3	56,5	56,2	0,0	88,8

Source : Commission bancaire et financière.

<sup>1</sup> En cas de changement de catégorie au cours d'une période déterminée (par exemple, transformation de fonds commun de placement en SICAV), les émissions nettes effectuées au cours de cette période sont attribuées intégralement à la nouvelle catégorie.

<sup>2</sup> Non compris les SICAV de trésorerie à caractère privé.

<sup>3</sup> Y compris les souscriptions recueillies avant le 14 février, qui donnaient droit à des abattements fiscaux sur les revenus des particuliers de l'année antérieure.

<sup>4</sup> A l'exclusion des autres OPC de droit étranger.

**XVII - 11. — NOMBRE ET VALEUR D'INVENTAIRE DES ORGANISMES  
DE PLACEMENT COLLECTIF DE DROIT BELGE<sup>1</sup>**

Fin de période	Fonds A.R. n° 15		Fonds d'épargne-pension		Autres fonds communs de placement		Sociétés d'investissement		Total	
	Nombre	Valeur d'inventaire	Nombre	Valeur d'inventaire	Nombre	Valeur d'inventaire	Nombre	Valeur d'inventaire	Nombre	Valeur d'inventaire
1981 .....	—	—	—	—	8	4,1	—	—	8	4,1
1982 .....	6	9,0	—	—	7	4,6	—	—	13	13,6
1983 .....	6	24,8	—	—	7	7,9	—	—	13	32,6
1984 .....	6	46,2	—	—	7	8,5	—	—	13	54,7
1985 .....	7	79,7	—	—	8	11,8	—	—	15	91,5
1986 .....	7	101,4	—	—	10	19,1	—	—	17	120,6
1987 .....	7	85,0	11	21,6	14	20,4	—	—	32	126,9
1988 .....	9	110,4	11	38,2	14	20,9	—	—	34	169,5
1989 .....	9	102,0	13	52,5	17	24,7	—	—	39	179,2
1990 .....	9	58,4	13	65,3	18	18,4	—	—	40	142,1
1991 .....	—	—	13	85,2	4	14,4	30	96,6	47	196,2

Source : Commission bancaire et financière.

<sup>1</sup> Organismes de placement collectif émettant publiquement en Belgique.



## XVIII. — MARCHÉ MONÉTAIRE \*

### 1. — INCIDENCE DES OPERATIONS DE LA BANQUE NATIONALE DE BELGIQUE SUR LE MARCHÉ MONÉTAIRE

(variations par rapport à la fin de la période précédente, milliards de francs)

(+) effet d'élargissement des liquidités, (–) effet de resserrement des liquidités

	Billets en circulation <sup>1</sup> [augmentation (–)]	Réserves de change nettes <sup>2</sup>	Autres opérations	Effet total d'élargissement ou de resserrement des liquidités  (4) = (1) à (3)	Régulation du marché monétaire par la BNB						Total  (11) = (5) + (6) + (7) + (10)
					Mobilisation d'effets de commerce	Octroi de crédits par adjudications	Interventions directes sur le marché monétaire	Couverture ou absorption des soldes de fin de journée			
								du Trésor et du Fonds des Rentes	des intermédiaires financiers	total (10) = (8) + (9)	
(1)	(2)	(3)	(4)	(5)	(6)	(7)	(8)	(9)	(10)		
1991 Février .....	– 1,5	+ 1,2	– 2,2	– 2,5	– 0,8	–10,8	+16,8	+ 0,1	– 2,8	– 2,7	+ 2,5
Mars .....	– 8,5	– 2,8	+ 6,0	– 5,3	– 0,6	+ 8,9	– 3,2	+ 1,6	– 1,4	+ 0,2	+ 5,3
Avril .....	+ 1,8	– 1,7	– 0,9	– 0,8	– 6,6	– 9,4	+15,1	– 1,9	+ 3,6	+ 1,7	+ 0,8
Mai .....	–12,3	+ 2,8	– 0,4	– 9,9	– 0,5	+ 0,1	+ 1,0	+ 2,0	+ 7,3	+ 9,3	+ 9,9
Juin .....	–16,5	+ 0,6	+ 5,0	– 10,9	+ 6,9	– 9,9	+18,9	+ 0,4	– 5,4	– 5,0	+ 10,9
Juillet .....	+21,4	– 1,3	– 0,3	+ 19,8	+ 0,9	+ 4,6	–26,5	– 1,9	+ 3,1	+ 1,2	– 19,8
Août .....	+ 0,5	– 0,6	– 0,8	– 0,9	+ 1,0	+ 5,4	– 6,1	– 0,2	+ 0,8	+ 0,6	+ 0,9
Septembre .....	+ 1,7	– 2,3	+ 6,4	+ 5,8	0,0	+ 1,1	– 6,1	+ 2,7	– 3,5	– 0,8	– 5,8
Octobre .....	– 0,5	+ 3,0	+ 0,2	+ 2,7	+ 0,2	– 1,2	– 0,8	– 2,7	+ 1,8	– 0,9	– 2,7
Novembre .....	0,0	– 3,2	0,0	– 3,2	0,0	0,0	0,0	0,0	+ 3,2	+ 3,2	+ 3,2
Décembre .....	– 9,1	+12,5	+ 5,8	+ 9,2	– 0,2	+ 0,3	– 0,9	0,0	– 8,4	– 8,4	– 9,2
1992 Janvier .....	+23,0	–14,7	+ 3,1	+ 11,4	– 0,4	– 0,2	–19,7	0,0	+ 8,9	+ 8,9	– 11,4
Février .....	– 2,2	+ 2,4	– 0,6	– 0,4	+ 0,4	–10,0	+ 6,2	+ 0,8	+ 3,0	+ 3,8	+ 0,4
Mars .....	– 1,6	– 0,3	+ 4,4	+ 2,5	– 0,2	+ 5,0	+ 7,7	– 0,8	–14,2	–15,0	– 2,5
Avril .....	– 8,7	– 4,3	+ 0,6	– 12,4	– 0,6	– 0,1	+ 5,8	0,0	+ 7,3	+ 7,3	+ 12,4
Mai .....	–18,6	+ 3,8	– 0,2	– 15,0	+ 0,3	+ 5,1	+11,8	+ 1,8	– 4,0	– 2,2	+ 15,0
Juin .....	+ 1,2	+ 2,0	+ 3,3	+ 6,5	– 0,5	–	– 3,2	– 1,8	– 1,0	– 2,8	– 6,5
Juillet .....	+12,6	– 2,9	+ 0,6	+ 10,3	0,0	– 4,9	– 5,0	0,0	– 0,4	– 0,4	– 10,3
Août .....	+ 3,5	+ 3,4	– 0,3	+ 6,6	+ 0,1	0,0	–20,0	0,0	+13,3	+13,3	– 6,6
Septembre .....	+ 9,0	+99,9	+ 5,3	+114,2	– 0,4	–15,0	–83,6	0,0	–15,2	–15,2	–114,2
Octobre .....	– 3,4	–10,5	+ 1,0	– 12,9	+ 0,2	– 5,0	+ 4,6	0,0	+13,1	+13,1	+ 12,9
Novembre .....	– 0,1	+55,6	– 0,4	+ 55,1	+ 0,2	–25,1	–25,2	0,0	– 5,0	– 5,0	– 55,1
Décembre .....	–12,9	– 1,0	+ 5,4	– 8,5	– 6,0	+25,0	– 4,8	+ 0,2	– 5,9	– 5,7	+ 8,5

<sup>1</sup> Non compris les mouvements comptables dus aux billets mis hors circulation, mais non présentés à l'échange.

<sup>2</sup> Au cours du marché et à la date de valeur, non compris les swaps en devises, qui sont enregistrés à la colonne (7), et non compris les revenus des réserves de change, qui, au moment de leur encaissement, n'influencent pas le marché monétaire en franc belge.

\* **Référence bibliographique :** *Bulletin de la Banque Nationale de Belgique*, LXVI<sup>e</sup> année, n° 6, juin 1991.

## XVIII - 2. — REGULATION DU MARCHE MONETAIRE PAR LA BANQUE NATIONALE DE BELGIQUE

(encours moyen, milliards de francs<sup>1</sup>)

	Mobilisation d'effets de commerce	Octroi de crédits par adjudications	Interventions directes sur le marché monétaire						Couverture (+) ou absorption (-) des soldes résiduels					Total	
			Portefeuille d'open-market	Repo's	Swaps en devises	Emprunts et prêts interbancaires	Autres	Total	Avances à l'Etat	Surplus (-) de l'Etat	Avances au Fonds des Rentes	Avances en compte courant aux intermédiaires financiers	Surplus (-) de fin de journée des intermédiaires financiers <sup>2</sup>		Total
	(1)	(2)	(3)	(4)	(5)	(6)	(7)	(8) = (3) à (7)	(9)	(10)	(11)	(12)	(13)	(14) = (9) à (13)	(15) = (1) + (2) + (8) + (14)
1991 Février .....	10,3	60,3	27,1	15,4	4,1	0,7	6,5	53,8	2,5	-0,1	0,0	2,0	-10,3	-5,9	118,5
Mars .....	9,5	59,3	25,2	31,0	1,3	0,5	0,0	58,0	2,4	0,0	0,0	1,8	- 8,1	-3,9	122,9
Avril .....	7,6	46,9	17,8	46,0	2,8	1,4	0,0	68,0	3,9	0,0	0,2	2,4	- 6,2	0,3	122,8
Mai .....	2,1	49,9	18,4	67,2	0,7	0,4	0,0	86,7	1,3	-0,1	0,0	2,4	- 6,4	-2,8	135,9
Juin .....	5,0	49,3	17,7	63,1	0,5	2,8	0,0	84,1	1,6	0,0	0,1	3,9	- 2,8	2,8	141,2
Juillet .....	9,8	47,1	17,6	61,1	1,4	2,4	0,0	82,5	0,5	0,0	0,0	3,6	- 2,2	1,9	141,3
Août .....	10,7	49,5	18,1	44,6	0,0	2,4	0,0	65,1	2,2	0,0	0,0	4,0	- 1,8	4,4	129,7
Septembre ..	10,9	50,0	14,7	46,9	- 1,9	1,8	0,0	61,5	1,0	0,0	0,0	4,4	- 1,3	4,1	126,5
Octobre .....	11,0	49,9	14,1	41,4	- 0,2	0,1	0,0	55,4	1,2	0,0	0,0	4,4	- 1,3	4,3	120,6
Novembre ..	11,0	49,9	17,5	41,5	0,0	0,5	0,0	59,5	0,0	0,0	0,0	2,8	- 2,8	0,0	120,4
Décembre ..	10,9	50,4	13,6	48,8	- 4,8	1,4	0,0	59,0	2,4	0,0	0,0	4,7	- 1,3	5,8	126,1
1992 Janvier .....	10,8	47,0	14,2	35,5	- 2,7	1,8	0,0	48,8	1,5	0,0	0,0	3,0	- 2,1	2,4	109,0
Février .....	10,7	42,8	9,7	37,9	- 2,8	0,3	0,0	45,1	0,2	0,0	0,0	3,1	- 1,8	1,5	100,1
Mars .....	10,8	40,8	8,3	41,0	- 4,5	1,4	0,0	46,2	2,7	0,0	0,0	4,8	- 1,6	5,9	103,7
Avril .....	10,2	45,0	11,9	39,2	- 0,7	1,2	0,0	51,6	0,1	0,0	0,0	1,7	- 3,5	-1,7	105,1
Mai .....	10,4	45,5	12,4	47,5	0,0	0,5	0,0	60,4	0,5	0,0	0,0	2,7	- 2,0	1,2	117,5
Juin .....	10,5	49,9	16,9	48,2	0,0	0,3	0,0	65,4	0,0	-0,1	0,0	1,5	- 3,3	-1,9	123,9
Juillet .....	10,0	47,2	12,9	47,2	- 2,0	0,7	0,0	58,8	1,0	0,0	0,0	3,8	- 2,6	2,2	118,2
Août .....	9,9	45,0	8,7	39,7	- 5,5	0,1	0,0	43,0	2,1	0,0	0,0	7,0	- 0,9	8,2	106,1
Septembre ..	10,0	34,9	6,1	30,9	- 45,0	-0,9	0,0	- 8,9	4,6	0,0	0,0	3,7	- 2,4	5,9	41,9
Octobre .....	10,0	29,6	7,6	35,3	- 90,6	-2,9	0,0	-50,6	0,9	0,0	0,0	5,3	- 2,1	4,1	- 6,9
Novembre ..	10,0	23,9	7,5	43,4	- 94,5	0,4	0,0	-43,2	2,0	0,0	0,0	3,7	- 1,6	4,1	- 5,2
Décembre ..	7,4	14,3	10,5	49,1	-134,9	1,2	0,0	-74,1	3,2	0,0	0,0	4,6	- 1,2	6,6	-45,8

<sup>1</sup> Les opérations ayant un effet d'absorption des liquidités, telles que les « reverse » repo's, les emprunts interbancaires ou l'absorption de surplus de fin de journée, sont soit soldées avec les opérations correspondantes ayant un effet d'élargissement des liquidités, soit mentionnées avec un signe négatif.

<sup>2</sup> Ces surplus sont recueillis par l'Institut de Récompte et de Garantie qui les redépense auprès de la Banque Nationale.

**XVIII - 3. — LIGNES DE CREDIT INDIVIDUELLES DES INTERMEDIAIRES FINANCIERS  
AUPRES DE LA BANQUE NATIONALE DE BELGIQUE  
POUR COUVRIR LES DEFICITS DE FIN DE JOURNEE**

(encours moyen, milliards de francs<sup>1</sup>)

	Belgique			Luxembourg			Total					
	Montant maximum	Ouvertures de crédit <sup>2</sup>	Utilisations	Montant maximum	Ouvertures de crédit <sup>2</sup>	Utilisations	Montant maximum	Ouvertures de crédit <sup>2</sup>	Utilisations	dont primary dealers		
										Montant maximum	Ouvertures de crédit <sup>2</sup>	Utilisations
(1)	(2)	(3)	(4)	(5)	(6)	(7) = (1) + (4)	(8) = (2) + (5)	(9) = (3) + (6)	(10)	(11)	(12)	
1991 Janvier <sup>3</sup> .....	161,6	58,0	5,8	38,4	7,4	1,3	200,0	65,4	7,1	169,5	50,3	5,5
Février .....	161,7	82,9	1,5	38,4	9,4	0,5	200,1	92,3	2,0	169,5	74,6	1,6
Mars .....	161,7	71,1	1,3	38,4	8,3	0,4	200,1	79,4	1,7	169,5	62,2	1,2
Avril .....	161,9	65,0	1,6	38,4	8,8	0,5	200,3	73,8	2,1	169,5	57,1	1,6
Mai .....	161,9	61,8	1,6	38,4	9,0	0,5	200,3	70,8	2,1	169,5	54,6	1,6
Juin .....	161,9	59,2	3,3	40,5	7,7	0,9	202,4	66,9	4,2	169,5	50,8	3,4
Juillet .....	161,9	60,2	2,8	43,4	6,7	0,6	205,3	66,9	3,4	169,5	51,2	2,8
Août .....	161,9	63,4	3,3	43,6	7,0	0,8	205,5	70,4	4,1	169,5	54,7	3,4
Septembre .....	161,9	61,0	3,5	45,5	7,2	0,7	207,4	68,2	4,2	169,5	52,3	3,5
Octobre .....	161,9	60,4	4,0	45,5	7,0	0,6	207,4	67,4	4,6	169,5	51,2	3,9
Novembre .....	161,2	61,6	2,4	45,5	6,8	0,6	206,7	68,4	3,0	169,5	52,4	2,3
Décembre .....	161,2	61,7	5,1	45,5	7,8	0,8	206,7	69,5	5,9	169,5	53,9	5,2
1992 Janvier .....	161,2	60,7	2,4	45,6	8,1	0,5	206,8	68,8	2,9	169,5	52,9	2,3
Février .....	161,2	59,3	2,8	45,6	8,1	0,6	206,8	67,4	3,4	169,5	51,7	2,5
Mars .....	161,2	56,6	4,5	45,6	8,1	0,9	206,8	64,7	5,4	169,5	49,0	4,5
Avril .....	161,2	53,2	1,2	45,6	8,2	0,4	206,8	61,4	1,6	163,6	44,7	1,0
Mai .....	161,2	55,6	2,0	45,6	8,1	0,8	206,8	63,7	2,8	163,6	46,7	1,9
Juin .....	175,1	52,8	1,1	37,7	7,3	0,5	212,8	60,1	1,6	185,4	45,2	1,3
Juillet .....	175,1	54,1	3,4	37,7	8,1	0,6	212,8	62,2	4,0	185,4	48,7	3,1
Août .....	175,1	50,1	6,0	37,7	8,7	0,5	212,8	58,8	6,5	185,4	45,3	5,9
Septembre .....	175,1	54,2	3,7	37,7	8,7	0,5	212,8	62,9	4,2	185,4	49,5	3,7
Octobre .....	175,1	51,4	4,4	37,7	8,3	0,7	212,8	59,7	5,1	185,4	46,0	4,5
Novembre .....	177,8	53,3	3,2	37,7	8,1	0,6	215,5	61,4	3,8	188,2	48,1	3,1
Décembre .....	177,8	56,4	4,4	37,7	7,9	0,5	215,5	64,3	4,9	188,2	51,2	4,5

<sup>1</sup> Montant moyen par mois calendrier; cependant, pour les montants maxima : situation en fin de mois.

<sup>3</sup> Moyenne des 29, 30 et 31 janvier 1991.

<sup>2</sup> Partie du montant maximum pour laquelle des nantissements ont été effectués et qui peut donc être effectivement utilisée.

**XVIII - 4. — PLAFONDS POUR LES MOBILISATIONS D'EFFETS DE COMMERCE PAR LES  
ETABLISSEMENTS DE CREDIT AUPRES DE LA BANQUE NATIONALE DE BELGIQUE**

(encours moyen, milliards de francs)

	Belgique		Luxembourg		Total			
	Plafond	Montant imputé	Plafond	Montant imputé	Plafond	Montant imputé	dont primary dealers	
							Plafond	Montant imputé
	(1)	(2)	(3)	(4)	(5) = (1) + (3)	(6) = (2) + (4)	(7)	(8)
1991 Juin <sup>1</sup> .....	8,7	5,8	1,9	0,2	10,6	6,0	8,5	5,7
Juillet .....	8,7	6,8	1,9	0,9	10,6	7,7	8,5	7,19
Août .....	8,7	6,9	1,9	1,7	10,6	8,6	8,5	8,0
Septembre .....	8,7	6,8	1,9	1,8	10,6	8,6	8,5	8,1
Octobre .....	8,7	6,8	1,9	1,9	10,6	8,7	8,5	8,2
Novembre .....	8,7	6,9	1,9	1,8	10,6	8,7	8,5	8,1
Décembre .....	8,6	6,7	1,9	1,9	10,5	8,6	8,5	8,1
1992 Janvier .....	8,6	6,8	1,9	1,8	10,5	8,6	8,5	8,1
Février .....	8,6	6,9	1,9	1,7	10,5	8,6	8,5	8,1
Mars .....	8,6	6,9	1,9	1,9	10,5	8,8	8,5	8,3
Avril .....	8,6	6,8	1,9	1,6	10,5	8,4	8,3	7,9
Mai .....	8,6	6,8	1,9	1,9	10,5	8,7	8,2	7,9
Juin .....	9,5	7,3	1,0	1,7 <sup>2</sup>	10,5	9,0	7,7	7,9 <sup>2</sup>
Juillet .....	9,5	7,4	1,0	1,1 <sup>2</sup>	10,5	8,5	7,7	7,6
Août .....	9,5	7,5	1,0	1,0	10,5	8,5	7,7	7,6
Septembre .....	9,5	7,6	1,0	1,0	10,5	8,6	7,7	7,5
Octobre .....	9,5	7,6	1,0	1,0	10,5	8,6	7,7	7,6
Novembre .....	9,5	7,7	1,0	1,0	10,5	8,7	7,7	7,6
Décembre .....	9,5 <sup>3</sup>	6,1 <sup>3</sup>	1,0	0,8 <sup>3</sup>	10,5	6,9 <sup>3</sup>	7,7	6,1 <sup>3</sup>
1993 Janvier .....	9,5	4,5	1,0	0,5	10,5	5,0	7,7	4,4

<sup>1</sup> A partir du 17 juin.

<sup>2</sup> Dépassement temporaire dû à des opérations de mobilisation encore en cours effectuées dans les limites des plafonds valables jusqu'au 31 mai 1992.

<sup>3</sup> Dépassement temporaire dû à des opérations de mobilisation encore en cours effectuées dans les limites utilisables des plafonds valables jusqu'au 6 décembre 1992.

**XVIII - 5. — ADJUDICATIONS DE CREDITS PAR LA BANQUE NATIONALE DE BELGIQUE**

Date de l'adjudication	Mode d'adjudication <sup>1</sup>	Durée de l'opération de crédit (jours-calendrier)	Montant demandé (millions de francs)	Taux d'intérêt offerts	Taux d'intérêt appliqué <sup>2</sup>	Montant adjugé (millions de francs)	Pourcentage attribué <sup>3</sup>	Encours des crédits <sup>4</sup> (millions de francs)
(1)	(2)	(3)	(4)	(5)	(6)	(7)	(8)	(9)
03.08.1992	** V	7	149.075	—	9,45	20.050	13,20	45.025
05.08.1992	** V	7	114.475	—	9,45	24.975	21,55	45.025
10.08.1992	V	7	124.775	—	9,45	20.000	15,80	44.975
12.08.1992	V	7	177.350	—	9,45	24.975	13,85	44.975
14.08.1992	A	7	118.350	9,35 - 9,70	9,60	20.125	32,55	45.100
19.08.1992	V	7	98.900	—	9,60	24.775	25,00	44.900
24.08.1992	V	7	103.100	—	9,60	20.100	19,25	44.875
26.08.1992	V	7	194.300	—	9,60	25.100	12,70	45.100
31.08.1992	V	7	283.425	—	9,70	20.050	6,90	45.050
02.09.1992	V	7	150.425	—	9,70	20.000	13,00	40.050
07.09.1992	V	7	97.775	—	9,70	19.650	20,00	39.650
09.09.1992	V	7	138.650	—	9,70	15.050	10,55	34.700
15.09.1992	V	7	122.450	—	9,30	14.975	12,00	30.025
16.09.1992	V	7	122.350	—	9,30	15.000	12,05	29.975
21.09.1992	V	7	226.450	—	9,30	15.025	6,50	30.025
23.09.1992	V	7	206.550	—	9,10	15.025	7,15	30.050
28.09.1992	V	7	272.700	—	9,00	15.025	5,40	30.050
30.09.1992	V	7	309.200	—	9,00	15.000	4,75	30.025
05.10.1992	V	7	209.925	—	9,00	15.175	7,05	30.175
07.10.1992	V	7	102.875	—	8,90	14.950	14,25	30.125
12.10.1992	V	7	170.600	—	8,90	15.050	8,65	30.000
14.10.1992	V	7	122.050	—	8,90	14.975	12,05	30.025
19.10.1992	V	7	79.775	—	8,90	15.000	18,70	29.975
21.10.1992	V	7	110.700	—	8,75	15.025	13,40	30.025
26.10.1992	V	7	128.250	—	8,75	12.050	9,20	27.075
28.10.1992	V	7	280.975	—	8,75	13.025	4,52	25.075
30.10.1992	** V	8	138.900	—	8,75	15.000	10,57	28.025
04.11.1992	** V	7	148.400	—	8,75	13.000	8,50	28.000
09.11.1992	V	6	192.350	—	8,75	14.975	7,60	27.975
10.11.1992	V	7	199.625	—	8,75	13.000	6,30	27.975
16.11.1992	V	7	185.750	—	8,75	15.000	7,95	28.000
18.11.1992	V	7	170.650	—	8,75	14.975	8,61	29.975
30.11.1992	V	7	180.500	—	8,70	10.025	5,41	10.025
07.12.1992	-V	7	176.975	—	8,70	12.100	6,70	12.100
14.12.1992	V	7	302.800	—	8,60	14.975	4,85	14.975
21.12.1992	V	7	162.825	—	8,60	20.000	12,16	20.000
28.12.1992	V	7	148.100	—	8,60	25.000	16,72	25.000
04.01.1993	V	7	151.900	—	8,60	20.100	13,05	20.100
11.01.1993	V	7	126.625	—	8,50	20.025	15,60	20.025
18.01.1993	V	7	109.400	—	8,50	20.025	18,20	20.025
25.01.1993	V	7	241.575	—	8,40	20.100	8,20	20.100
01.02.1993	V	7	246.525	—	8,40	20.175	8,01	20.175
08.02.1993	V	7	373.950	—	8,30	10.275	2,51	10.275

<sup>1</sup> V adjudication en fonction des quantités, à un taux prédéterminé par la BNB.

H adjudication à taux unique (méthode « à la hollandaise »).

A adjudication à taux multiples (méthode « à l'américaine »).

\* adjudication ayant pour support exclusivement des effets de commerce.

\*\* limitation du montant demandé, pour chaque participant, à concurrence de sa ligne de crédit.

<sup>2</sup> Taux annoncé par la Banque (adjudication en fonction des quantités). Taux unique retenu par la Banque (méthode « à la hollandaise »). Taux inférieur retenu par la Banque (méthode « à l'américaine »).

<sup>3</sup> D'application sur le total des montants demandés (adjudication en fonction des quantités), sur les montants demandés au taux marginal retenu (méthode « à la hollandaise »), ou sur les montants demandés au taux inférieur retenu (méthode « à l'américaine »).

<sup>4</sup> Encours total, tous types d'adjudication confondus, à la date du paiement.

**XVIII - 6a. — EMISSION DE CERTIFICATS DE TRESORERIE A TROIS MOIS<sup>1</sup>**

Date de l'adjudication	Adjudications compétitives						Souscriptions non compétitives <sup>2</sup> (millions de francs)	Encours des certificats dématérialisés émis depuis le 29 jan. 1991 <sup>3</sup> (millions de francs)
	Montant offert (millions de francs)	Taux minimum et maximum proposés	Montant adjugé (millions de francs)	Taux maximum retenu	Pourcentage adjugé sur les offres introduites au taux maximum retenu	Taux d'intérêt moyen pondéré de l'adjudication		
(1)	(2)	(3)	(4)	(5)	(6)	(7)	(8)	(9)
07.04.1992	163.410	9,58/ 9,71	47.050	9,63	100	9,62	21.626	1.202.061
14.04.1992	157.427	9,45/ 9,60	77.012	9,50	44	9,49	15.809	1.199.951
21.04.1992	209.323	9,48/ 9,59	128.139	9,51	100	9,50	3.856	1.193.311
28.04.1992	172.319	9,45/ 9,73	115.008	9,64	65	9,63	15.338	1.219.082
05.05.1992	178.425	9,61/ 9,73	92.990	9,64	100	9,64	15.011	1.253.055
12.05.1992	180.742	9,55/ 9,67	127.988	9,58	86	9,57	2.286	1.301.432
19.05.1992	180.950	9,55/ 9,68	44.041	9,59	30	9,58	26.611	1.294.641
26.05.1992	205.431	9,48/ 9,60	132.933	9,51	87	9,50	6.603	1.300.296
02.06.1992	136.948	9,54/ 9,65	112.628	9,57	77	9,56	5.032	1.353.090
09.06.1992	116.302	9,55/ 9,66	66.563	9,57	65	9,56	2.987	1.360.835
16.06.1992	158.860	9,55/ 9,68	102.514	9,60	36	9,59	13.654	1.358.140
23.06.1992	145.802	9,55/ 9,69	56.308	9,60	92	9,60	24.735	1.346.994
30.06.1992	234.598	9,58/ 9,68	92.164	9,59	86	9,59	27.846	1.376.732
07.07.1992	170.508	9,48/ 9,58	20.484	9,49	45	9,49	22.311	1.350.851
14.07.1992	163.799	9,54/ 9,65	97.272	9,57	59	9,56	11.982	1.367.284
20.07.1992	161.637	9,70/ 9,84	145.362	9,75	100	9,74	3.646	1.384.297
28.07.1992	179.754	9,66/ 9,78	128.011	9,70	28	9,69	2.618	1.384.580
04.08.1992	220.623	9,75/ 9,87	105.566	9,78	47	9,77	16.247	1.398.392
11.08.1992	215.390	9,67/ 9,79	95.268	9,70	46	9,69	25.158	1.388.544
18.08.1992	135.008	9,70/ 9,86	51.760	9,78	63	9,77	19.886	1.389.538
25.08.1992	184.289	9,75/ 9,88	171.489	9,80	100	9,78	0	1.421.491
01.09.1992	144.320	9,95/10,06	125.470	9,98	100	9,97	595	1.429.896
08.09.1992	134.177	9,74/ 9,86	71.720	9,77	47	9,76	12.445	1.444.511
15.09.1992	177.225	9,42/ 9,53	159.725	9,47	100	9,45	17.863	1.505.931
22.09.1992	170.660	9,25/ 9,39	60.742	9,30	100	9,30	32.308	1.517.938
29.09.1992	201.928	9,05/ 9,37	107.310	9,28	100	9,28	27.161	1.532.399
06.10.1992	183.360	9,02/ 9,18	20.663	9,04	16	9,03	30.262	1.540.529
13.10.1992	206.170	8,85/ 8,97	51.119	8,89	84	8,89	27.036	1.509.430
20.10.1992	250.411	8,43/ 8,68	122.540	8,47	72	8,46	25.512	1.508.474
27.10.1992	119.346	8,36/ 9,47	116.796	8,49	100	8,42	—	1.494.641
03.11.1992	136.257	8,25/ 8,92	77.119	8,84	31	8,82	9.138	1.459.085
10.11.1992	159.775	8,63/ 8,75	81.670	8,66	100	8,65	21.365	1.441.694
17.11.1992	177.802	8,80/ 8,99	51.604	8,84	35	8,82	16.789	1.438.441
24.11.1992	177.073	8,54/ 8,67	133.878	8,59	100	8,58	5.050	1.405.880
01.12.1992	133.358	8,77/ 8,93	123.048	8,83	100	8,80	7.725	1.410.588
08.12.1992	136.644	8,74/ 8,85	106.789	8,78	100	8,77	8.457	1.441.669
15.12.1992	144.253	8,82/ 8,96	112.434	8,87	60	8,85	5.175	1.381.690
22.12.1992	119.007	8,65/ 8,80	13.350	8,68	100	8,68	28.014	1.330.004
29.12.1992	111.650	8,39/ 9,46	95.330	8,46	100	8,43	3.575	1.294.438
05.01.1993	148.475	8,28/ 8,38	107.184	8,32	36	8,30	4.841	1.355.538
12.01.1993	136.232	8,05/ 8,30	40.077	8,20	100	8,20	21.553	1.339.013
19.01.1993	172.049	8,15/ 8,28	165.199	8,22	100	8,19	175	1.356.335
26.01.1993	149.717	8,18/ 8,35	141.837	8,29	100	8,26	80	1.381.456
02.02.1993	134.898	8,24/ 8,37	102.105	8,29	55	8,27	2 020	1.399.324
09.02.1993	109.772	8,55/ 8,75	104.322	8,70	100	8,64	175	1.400.786

<sup>1</sup> Ce tableau concerne uniquement les certificats dématérialisés qui ont été émis depuis le 29 janvier 1991 conformément à l'arrêté ministériel du 24 janvier 1991, soit par le biais d'adjudications compétitives, soit lors d'adjudications non compétitives. Lors des adjudications compétitives, les titres sont adjugés aux taux proposés par les souscripteurs (adjudication « à l'américaine »). Toutes les offres introduites à des taux

inférieurs au taux maximum retenu par le Trésor sont acceptées pour leur totalité. Les offres introduites au taux maximum retenu peuvent éventuellement être réduites.

<sup>2</sup> Par le biais des adjudications non compétitives les primary dealers peuvent souscrire, dans certaines limites, à des certificats de trésorerie au taux moyen de l'adjudication.

<sup>3</sup> A la date de paiement.

**XVIII - 6b. — EMISSION DE CERTIFICATS DE TRESORERIE A UN, SIX ET DOUZE MOIS<sup>1</sup>**

Date de l'adjudication	Adjudications compétitives						Souscriptions non compétitives <sup>2</sup> (millions de francs)	Encours des certificats dématérialisés émis depuis le 29 jan. 1991 <sup>3</sup> (millions de francs)
	Montant offert (millions de francs)	Taux minimum et maximum proposés	Montant adjugé (millions de francs)	Taux maximum retenu	Pourcentage adjugé sur les offres introduites au taux maximum retenu	Taux d'intérêt moyen pondéré de l'adjudication		
(1)	(2)	(3)	(4)	(5)	(6)	(7)	(8)	(9)
<b>1. — Certificats de trésorerie à six mois</b>								
11.06.1991	89.610	9,06/ 9,25	44.105	9,12	100	9,11	2.620	46.725
09.07.1991	66.900	9,29/ 9,50	37.200	9,38	100	9,36	3.020	86.945
06.08.1991	76.030	9,54/ 9,69	27.985	9,57	100	9,56	7.920	122.850
03.09.1991	82.215	9,27/ 9,43	35.700	9,32	63	9,30	7.165	165.715
01.10.1991	57.930	9,30/ 9,45	21.165	9,35	100	9,34	4.360	191.240
29.10.1991	47.080	9,38/ 9,55	41.880	9,45	100	9,41	0	233.120
26.11.1991	84.560	9,45/ 9,58	39.870	9,50	100	9,49	6.520	279.510
24.12.1991	39.330	9,75/ 9,95	6.630	9,79	100	9,77	5.700	245.115
14.01.1992	70.590	9,33/ 9,49	31.040	9,36	100	9,35	4.753	240.688
11.02.1992	56.278	9,41/ 9,58	46.578	9,45	100	9,44	1.975	253.336
10.03.1992	69.876	9,40/ 9,52	15.808	9,42	78	9,41	4.935	231.214
07.04.1992	61.206	9,58/ 9,70	13.261	9,61	100	9,60	6.734	225.684
05.05.1992	61.101	9,55/ 9,66	27.551	9,57	100	9,57	2.634	213.989
02.06.1992	56.670	9,50/ 9,63	28.795	9,54	100	9,53	790	197.184
14.07.1992	43.768	9,50/ 9,63	8.293	9,53	100	9,53	6.510	163.864
11.08.1992	39.182	9,64/ 9,74	20.219	9,66	100	9,66	3.756	139.286
08.09.1992	38.335	9,62/ 9,77	13.025	9,65	100	9,65	903	132.471
06.10.1992	35.103	8,57/ 9,63	8.376	8,59	100	8,57	2.612	123.464
03.11.1992	40.971	8,24/ 8,35	33.021	8,28	100	8,26	3.260	129.560
01.12.1992	53.815	8,35/ 8,45	21.440	8,38	100	8,38	3.179	124.594
29.12.1992	29.412	7,90/ 8,03	10.155	7,96	100	7,95	210	134.959
12.01.1993	37.635	7,66/ 7,73	11.145	7,68	100	7,68	4.035	135.336
09.02.1993	19.950	8,00/ 8,30	17.600	8,10	100	8,05	0	129.961
<b>2. — Certificats de trésorerie à douze mois</b>								
30.04.1991	106.770	9,30/ 9,45	81.645	9,39	100	9,37	10.915	158.540
28.05.1991	85.265	8,98/ 9,14	37.215	9,05	100	9,03	11.585	207.340
25.06.1991	42.595	9,28/ 9,50	7.820	9,36	100	9,35	8.285	223.445
23.07.1991	59.315	9,33/ 9,48	46.665	9,40	100	9,38	3.000	273.110
20.08.1991	96.785	9,48/ 9,62	6.200	9,51	100	9,50	10.115	289.425
17.09.1991	66.145	9,29/ 9,43	43.265	9,35	100	9,33	670	333.360
15.10.1991	60.795	9,30/ 9,41	30.860	9,34	100	9,33	2.995	367.215
12.11.1991	55.400	9,38/ 9,52	25.745	9,43	100	9,41	4.555	397.515
10.12.1991	66.890	9,48/ 9,62	22.225	9,50	87	9,49	5.570	425.310
07.01.1992	89.085	9,38/ 9,53	13.425	9,39	100	9,39	8.194	446.929
04.02.1992	49.700	9,25/ 9,38	39.475	9,30	100	9,28	748	487.152
03.03.1992	59.706	9,35/ 9,50	39.776	9,39	100	9,37	1.803	528.731
31.03.1992	40.735	9,60/ 9,74	24.905	9,64	100	9,63	2.592	490.248
28.04.1992	85.598	9,51/ 9,65	14.065	9,52	100	9,52	8.526	420.279
26.05.1992	57.625	9,35/ 9,49	29.758	9,39	30	9,37	1.806	403.043
23.06.1992	37.488	9,47/ 9,59	15.138	9,49	100	9,48	3.216	405.292
20.07.1992	36.087	9,60/ 9,73	22.467	9,63	100	9,62	0	378.094
18.08.1992	33.870	9,70/ 9,79	5.579	9,71	29	9,70	6.125	373.483
15.09.1992	29.170	9,20/ 9,33	15.785	9,22	100	9,21	1.903	347.236
13.10.1992	41.710	8,29/ 8,40	22.500	8,32	100	8,31	1.292	337.173
10.11.1992	39.905	7,74/ 8,79	17.055	7,78	100	7,77	1.863	325.791
08.12.1992	31.075	7,66/ 7,80	13.075	7,72	100	7,71	1.629	312.700
05.01.1993	28.345	7,23/ 7,35	26.447	7,30	98	7,27	110	317.638
02.02.1993	23.920	7,25/ 7,35	10.630	7,29	100	7,28	710	288.755

<sup>1</sup> Ce tableau concerne uniquement les certificats dématérialisés qui ont été émis depuis le 29 janvier 1991 conformément à l'arrêté ministériel du 24 janvier 1991, soit par le biais d'adjudications compétitives, soit lors d'adjudications non compétitives. Lors des adjudications compétitives, les titres sont adjugés aux taux proposés par les souscripteurs (adjudication « à l'américaine »). Toutes les offres introduites à des taux inférieurs au taux maximum retenu par le Trésor sont acceptées pour leur totalité. Les offres introduites au taux maximum retenu peuvent éventuellement être réduites.

<sup>2</sup> Par le biais des adjudications non compétitives les primary dealers peuvent souscrire, dans certaines limites, à des certificats de trésorerie au taux moyen de l'adjudication.  
<sup>3</sup> A la date de paiement.

**XVIII - 7. — TRANSACTIONS SUR LE MARCHÉ SECONDAIRE DES TITRES DEMATERIALISEES  
ENREGISTREES PAR LE SYSTEME DE CLEARING  
DE LA BANQUE NATIONALE DE BELGIQUE<sup>1</sup>**

Moyennes par période des données journalières	Certificats de trésorerie		Obligations linéaires <sup>2</sup>		Billets de trésorerie Certificats de dépôt		Total	
	Nombre de transactions	Montants (milliards de francs)	Nombre de transactions	Montants (milliards de francs)	Nombre de transactions	Montants (milliards de francs)	Nombre de transactions	Montants (milliards de francs)
	(1)	(2)	(3)	(4)	(5)	(6)	(7) = (1) + (3) + (5)	(8) = (2) + (4) + (6)
1991 Février .....	62	29,2	137	11,1	—	—	199	40,3
Mars .....	63	35,7	138	11,3	—	—	201	47,0
Avril .....	74	37,9	164	13,1	—	—	238	51,0
Mai .....	80	39,7	150	15,7	—	—	230	55,4
Juin .....	57	29,2	187	21,6	—	—	244	50,8
Juillet .....	62	30,2	206	22,2	—	—	268	52,4
Août .....	61	29,3	155	18,1	—	—	216	47,4
Septembre .....	59	27,9	169	16,5	—	—	228	44,4
Octobre .....	62	28,4	203	21,3	—	—	265	49,7
Novembre .....	69	29,9	183	19,3	—	—	252	49,2
Décembre .....	50	22,2	189	22,9	—	—	239	45,1
1992 Janvier .....	65	31,6	205	25,1	—	—	270	56,7
Février .....	63	26,6	189	21,7	—	—	252	48,3
Mars .....	60	27,9	225	21,9	—	—	285	49,8
Avril .....	85	38,7	197	21,5	—	—	282	60,2
Mai .....	68	35,3	178	22,2	—	—	246	57,5
Juin .....	58	28,9	221	33,7	—	—	279	62,6
Juillet .....	69	39,3	213	32,0	0	0,1	282	71,3
Août .....	68	35,4	188	29,8	0	0,1	256	65,3
Septembre .....	102	50,9	309	45,8	0	0,1	411	96,8
Octobre .....	108	52,1	395	56,1	1	0,1	504	108,3
Novembre .....	103	53,6	323	53,3	1	0,2	427	107,1
Décembre .....	80	42,7	270	46,9	1	0,2	351	89,8
1993 Janvier .....	94	46,6	354	56,1	2	0,3	450	103,0

<sup>1</sup> A l'exclusion des opérations d'open market de la Banque Nationale.

<sup>2</sup> Y compris, à partir du 19/10, les transactions en « manteaux » et « coupons » des OLO démembrées.



**XVIII - 8. — LOCALISATION DES CERTIFICATS DE TRESORERIE DEMATERIALISES<sup>1</sup>**

(milliards de francs)

Fin de période	Belgique					Luxembourg				Hors de l'UEBL	Total  (11) = (5) + (9) + (10)
	Etablissements de crédit <sup>2</sup>	Autres institutions financières <sup>3</sup>	Administrations publiques	Autres	Total	Etablissements de crédit <sup>2</sup>	Autres institutions financières <sup>3</sup>	Autres	Total		
	(1)	(2)	(3)	(4)	(5) = (1) à (4)	(6)	(7)	(8)	(9) = (6) à (8)		
1991 Février .....	934,2	19,0	0,3	15,6	969,1	505,0	31,1	5,3	541,4	71,1	1.581,6
Mars .....	1.050,4	66,2	0,4	24,4	1.141,4	541,7	36,7	8,6	587,0	112,4	1.840,8
Avril .....	1.075,5	91,4	3,6	38,7	1.209,2	557,6	40,4	33,4	631,4	119,6	1.960,2
Mai .....	1.140,7	93,8	6,6	46,8	1.287,9	562,4	41,5	33,6	637,5	93,5	2.018,9
Juin .....	1.099,7	93,3	8,1	63,5	1.264,6	565,1	43,3	33,2	641,6	95,7	2.001,9
Juillet .....	1.041,8	73,4	6,9	61,1	1.183,2	572,5	51,4	39,9	663,8	93,7	1.940,7
Août .....	1.003,2	74,2	3,6	67,1	1.148,1	569,7	57,5	47,4	674,6	81,6	1.904,3
Septembre ...	1.043,9	68,0	2,2	64,8	1.178,9	563,3	100,1	16,1	679,5	60,5	1.918,9
Octobre .....	939,7	89,7	2,0	65,1	1.096,5	579,5	88,0	18,8	686,3	79,8	1.862,6
Novembre ...	966,8	72,5	5,1	53,3	1.097,7	564,4	103,4	18,9	686,7	82,4	1.866,8
Décembre ...	946,5	70,0	2,3	49,3	1.068,1	532,9	108,5	9,7	651,1	72,6	1.791,8
1992 Janvier .....	955,0	52,9	3,3	55,6	1.066,8	533,3	114,4	14,8	662,5	72,2	1.801,5
Février .....	1.002,1	56,3	7,1	59,0	1.124,5	529,2	107,0	18,1	654,3	85,8	1.864,6
Mars .....	1.045,4	62,7	8,7	58,1	1.174,9	533,1	115,8	20,2	669,1	94,4	1.938,4
Avril .....	1.017,8	64,9	4,2	53,1	1.140,0	491,3	118,9	18,2	628,4	96,6	1.865,0
Mai .....	1.032,9	72,4	2,5	51,2	1.159,0	522,3	130,3	7,6	660,2	109,7	1.928,9
Juin .....	1.045,3	88,3	3,5	55,8	1.192,9	505,6	137,0	8,6	651,2	105,4	1.949,5
Juillet .....	1.016,3	86,5	3,8	56,7	1.163,3	500,4	143,8	17,6	661,8	101,5	1.926,6
Août .....	995,9	71,7	5,5	60,7	1.133,8	535,3	151,9	18,9	706,1	94,4	1.934,3
Septembre ...	1.073,2	80,2	7,1	64,4	1.224,9	523,0	149,4	16,0	688,4	84,7	1.998,0
Octobre .....	1.069,2	74,7	6,4	61,1	1.211,4	503,3	136,7	14,2	654,2	90,0	1.955,6
Novembre ...	979,2	66,4	10,7	48,3	1.104,6	520,2	125,1	13,4	658,7	98,2	1.861,5

<sup>1</sup> Sur la base du rapport qu'effectuent obligatoirement les établissements qui ont obtenu l'autorisation de tenir des comptes de titres dématérialisés de la dette publique (art. 49 de l'A.R. du 23 janvier 1991).

<sup>2</sup> Banques, banques d'épargne et établissements de crédit du secteur public.  
<sup>3</sup> Y compris les sociétés d'assurances et les organismes de placement collectif.

## XIX. — TAUX D'INTERET

(pour cent par an)

### 1. — TAUX DE LA BANQUE NATIONALE DE BELGIQUE ET DE L'INSTITUT DE REESCOMPTE ET DE GARANTIE<sup>1</sup>

Dates des changements	Taux d'escompte	Taux des avances en compte courant		Taux central de la Banque <sup>2</sup>	Taux des octrois de crédits par adjudications <sup>3</sup>	Taux de l'IRC pour les surplus de fin de journée	
		A l'intérieur des lignes de crédit	Au-delà des lignes de crédit			Tranche ordinaire	Tranche de dépassement <sup>4</sup>
p.m. 1992 1 <sup>er</sup> janvier .....	8,50	9,80	11,50	9,30	9,30	8,80	7,30
1992 20 janvier .....	"	"	"	"	9,375	"	"
21 janvier .....	"	9,90	"	9,40	—	8,90	7,40
22 janvier .....	"	"	"	"	9,40	"	"
24 février .....	"	9,80	"	9,30	9,30	8,80	7,30
17 juillet .....	"	9,95	"	9,45	9,45	8,95	7,45
14 août .....	"	"	"	"	9,60	"	"
18 août .....	"	10,10	"	9,60	—	9,10	7,60
31 août .....	"	10,20	"	9,70	9,70	9,20	7,70
14 septembre .....	"	9,95	11,00	9,45	—	8,95	7,45
15 septembre .....	8,25	9,80	"	9,30	9,30	8,80	7,30
16 septembre .....	"	"	10,75	"	"	"	"
17 septembre .....	8,00	"	"	"	—	"	"
22 septembre .....	"	9,70	"	9,20	—	8,70	7,20
23 septembre .....	"	9,60	"	9,10	9,10	8,60	7,10
25 septembre .....	"	9,50	"	9,00	—	8,50	7,00
28 septembre .....	"	"	"	"	9,00	"	"
7 octobre .....	"	9,40	"	8,90	8,90	8,40	6,90
21 octobre .....	"	9,25	10,50	8,75	8,75	8,25	6,75
22 octobre .....	7,75	"	"	"	—	"	"
19 novembre .....	"	9,20	"	8,70	—	8,20	6,70
30 novembre .....	"	"	"	"	8,70	"	"
11 décembre .....	"	9,10	10,25	8,60	—	8,10	6,60
14 décembre .....	"	"	"	"	8,60	"	"
1993 8 janvier .....	7,50	9,00	10,00	8,50	—	8,00	6,50
11 janvier .....	"	"	"	"	8,50	"	"
20 janvier .....	"	8,90	"	8,40	—	7,90	6,40
25 janvier .....	"	"	"	"	8,40	"	"
5 février .....	"	8,80	9,75	8,30	—	7,80	6,30
8 février .....	"	"	"	"	8,30	"	"

<sup>1</sup> La réforme du marché monétaire et des instruments de la politique monétaire entrée en vigueur le 29 janvier 1991 a entraîné une adaptation fondamentale des taux officiels de la Banque. Ceux-ci ne peuvent donc plus être comparés aux taux appliqués antérieurement. Les implications statistiques de cette rupture de série sont expliquées dans le *Bulletin* de la BNB, LXVI<sup>e</sup> année, tome 1, n° 5, mai 1991 tandis que la réforme a été présentée en détail dans le Rapport annuel 1990 de la Banque.

<sup>2</sup> Ce taux s'applique à l'intérieur de lignes individuelles dont le montant global s'élève, pour l'ensemble des primary dealers, à 5,6 milliards à la fin de 1992.

<sup>3</sup> Il s'agit des taux annoncés à l'avance pour des adjudications en volume et des taux minima retenus, par la Banque pour des adjudications à taux multiples. Les dates mentionnées correspondent aux dates des adjudications (ou dates de transaction) et non aux dates de liquidation en chambre de compensation (ou dates de valeur) qui suivent, sauf exception, de deux jours les dates d'adjudications. L'absence de données signifie qu'il n'y a pas eu d'adjudication à cette date.

<sup>4</sup> Ce taux s'applique aux surplus qui dépassent les 5 p.c. des lignes de crédit attribuées individuellement aux intermédiaires financiers.

Référence bibliographique : *Bulletin* de la BNB, LXVI<sup>e</sup> année, n° 5, mai 1991, LXVI<sup>e</sup> année, n° 6, juin 1991.

**XIX - 2. — TAUX DE REFERENCE DES CERTIFICATS DE TRESORERIE SUR LE MARCHÉ SECONDAIRE**

Moyennes journalières	1 mois	2 mois	3 mois	6 mois	9 mois	12 mois
1992 .....	9,36	9,36	9,36	9,17	—	9,01
1991 Février .....	9,58	9,59	9,59	—	—	—
Mars .....	9,28	9,31	9,34	—	—	—
Avril .....	9,03	9,18	9,26	—	—	9,31
Mai .....	8,87	8,97	9,04	—	—	9,17
Juin .....	9,01	9,08	9,13	—	—	9,19
Juillet .....	8,96	9,07	9,18	9,33	—	9,39
Août .....	9,06	9,19	9,30	9,42	—	9,48
Septembre .....	9,12	9,16	9,21	9,30	—	9,33
Octobre .....	9,20	9,22	9,28	9,32	—	9,34
Novembre .....	9,24	9,39	9,44	9,44	—	9,41
Décembre .....	9,63	9,65	9,66	9,59	—	9,48
1992 Janvier .....	9,46	9,46	9,46	9,35	—	9,19
Février .....	9,55	9,55	9,55	9,43	—	9,28
Mars .....	9,61	9,61	9,61	9,52	—	9,43
Avril .....	9,49	9,53	9,56	9,52	—	9,46
Mai .....	9,49	9,53	9,56	9,51	—	9,41
Juin .....	9,52	9,54	9,56	9,52	—	9,43
Juillet .....	9,56	9,58	9,59	9,53	—	9,51
Août .....	9,71	9,73	9,76	9,70	—	9,65
Septembre .....	9,49	9,49	9,50	9,29	—	9,19
Octobre .....	8,82	8,79	8,75	8,32	—	8,16
Novembre .....	8,76	8,74	8,69	8,21	—	7,74
Décembre .....	8,81	8,76	8,69	8,15	—	7,65
1993 Janvier .....	8,37	8,31	8,23	7,68	—	7,25

Référence bibliographique : *Bulletin* de la BNB, LXVI<sup>e</sup> année, n° 5, mai 1991.

**XIX - 3. — TAUX D'INTERET SUR LE MARCHE INTERBANCAIRE<sup>1</sup>**

Moyennes journalières	Overnight	1 semaine	2 semaines	3 semaines	1 mois	2 mois	3 mois	6 mois	12 mois
1986 .....	n.	8,17	8,20	n.	8,10	8,10	8,11	7,95	7,84
1987 .....	n.	7,04	7,07	n.	7,02	7,04	7,10	7,23	7,38
1988 .....	n.	6,65	6,69	n.	6,66	6,71	6,77	6,91	7,03
1989 .....	n.	8,45	8,49	n.	8,56	8,66	8,73	8,72	8,73
1990 .....	n.	9,68	9,70	n.	9,73	9,78	9,82	9,92	10,01
1991 .....	n.	9,20	9,22	n.	9,27	9,34	9,39	9,44	9,46
1992 .....	9,31	9,39	9,39	9,39	9,39	9,40	9,39	9,25	9,11
1991 Février .....	9,17	9,47	9,52	9,55	9,57	9,58	9,58	9,49	9,49
Mars .....	9,00	9,21	9,23	9,26	9,28	9,31	9,33	9,35	9,36
Avril .....	8,86	8,96	9,00	9,02	9,04	9,17	9,24	9,31	9,31
Mai .....	8,79	8,86	8,86	8,87	8,89	8,98	9,05	9,11	9,17
Juin .....	8,80	8,95	8,96	8,99	9,01	9,09	9,15	9,20	9,24
Juillet .....	8,79	8,93	8,95	8,97	8,99	9,09	9,20	9,38	9,45
Août .....	8,87	9,00	9,03	9,07	9,10	9,22	9,33	9,48	9,54
Septembre .....	9,04	9,12	9,12	9,13	9,14	9,20	9,25	9,38	9,41
Octobre .....	9,17	9,22	9,23	9,23	9,23	9,26	9,32	9,39	9,41
Novembre .....	9,14	9,25	9,26	9,27	9,28	9,45	9,48	9,48	9,48
Décembre .....	9,34	9,57	9,60	9,66	9,71	9,71	9,70	9,65	9,60
1992 Janvier .....	9,41	9,48	9,48	9,48	9,49	9,48	9,48	9,40	9,29
Février .....	9,49	9,56	9,56	9,56	9,58	9,58	9,58	9,48	9,35
Mars .....	9,55	9,65	9,65	9,65	9,65	9,65	9,65	9,61	9,53
Avril .....	9,32	9,41	9,45	9,50	9,53	9,57	9,57	9,57	9,54
Mai .....	9,43	9,46	9,47	9,49	9,52	9,58	9,58	9,58	9,55
Juin .....	9,37	9,52	9,54	9,55	9,55	9,56	9,57	9,56	9,54
Juillet .....	9,47	9,56	9,57	9,58	9,59	9,61	9,61	9,62	9,61
Août .....	9,67	9,73	9,74	9,75	9,75	9,78	9,78	9,78	9,77
Septembre .....	9,47	9,58	9,57	9,56	9,53	9,53	9,53	9,38	9,29
Octobre .....	8,93	8,96	8,93	8,90	8,85	8,83	8,80	8,44	8,27
Novembre .....	8,79	8,89	8,85	8,82	8,79	8,79	8,73	8,30	7,88
Décembre .....	8,76	8,84	8,86	8,87	8,89	8,82	8,74	8,28	7,75
1993 Janvier .....	8,53	8,57	8,54	8,48	8,42	8,35	8,28	7,82	7,32

<sup>1</sup> A partir de février 1991, il s'agit de la moyenne des taux emprunteurs et prêteurs communiqués entre 14 h et 14 h 30 par divers participants au marché. Généralement ces taux emprunteurs et prêteurs se situent environ 1/8 de point de pourcentage en dessous et au-dessus des taux moyens repris ici. Avant février 1991, il s'agit de la moyenne des taux minimum et maximum qui sont fixés chaque matin par la dite « collective » de quatre grandes banques. Cette moyenne présente systématiquement un léger écart par rapport au taux d'intérêt moyen du marché. Comme règle pratique, on peut admettre que le taux moyen du marché se situe environ 1/8 de point de pourcentage en dessous de la moyenne des taux indicatifs de la « collective ».

Référence bibliographique : *Bulletin* de la BNB, LXVI<sup>e</sup> année, n° 5, mai 1991.

**XIX - 4. — TAUX D'INTERET DEBITEURS DES INTERMEDIAIRES FINANCIERS BELGES**

Moyennes journalières	Crédits à court terme				Crédits à long terme	
	Crédits d'escompte ordinaires <sup>1</sup>	Crédits d'acceptation <sup>1</sup>	Crédits de caisse <sup>1</sup>	Avances à terme fixe à 3 mois <sup>2</sup>	Crédits d'investissements <sup>3</sup>	Prêts hypothécaires <sup>4</sup>
1986 .....	9,07	9,07	10,47	8,21	8,92	8,79
1987 .....	8,21	8,21	9,34	7,20	8,73	8,24
1988 .....	8,11	8,11	8,86	6,87	8,53	8,05
1989 .....	10,23	10,23	10,98	8,83	8,98	8,52
1990 .....	12,24	12,24	12,99	9,92	10,98	10,99
1991 .....	12,11	12,11	12,86	9,48	10,74	11,50
1992 .....	.	.	13,05	9,46	10,10	10,87
1991 Février .....	12,50	12,50	13,25	9,75	10,91	11,50
Mars .....	12,21	12,21	12,96	9,47	10,70	11,50
Avril .....	12,00	12,00	12,75	9,40	10,70	11,50
Mai .....	12,00	12,00	12,75	9,21	10,70	11,50
Juin .....	12,00	12,00	12,75	9,21	10,70	11,50
Juillet .....	12,00	12,00	12,75	9,26	10,70	11,50
Août .....	12,00	12,00	12,75	9,39	10,70	11,50
Septembre .....	12,00	12,00	12,75	9,32	10,70	11,50
Octobre .....	12,00	12,00	12,75	9,37	10,70	11,50
Novembre .....	12,00	12,00	12,75	9,55	10,70	11,50
Décembre .....	12,08	12,08	12,83	9,77	10,70	11,50
1992 Janvier .....	12,50	12,50	13,25	9,55	10,45	11,26
Février .....	12,50	12,50	13,25	9,65	10,30	11,00
Mars .....	12,50	12,50	13,25	9,69	10,30	11,00
Avril .....	12,50	12,50	13,25	9,63	10,30	11,00
Mai .....	12,50	12,50	13,25	9,63	10,30	11,00
Juin .....	12,50	12,50	13,25	9,66	10,30	11,00
Juillet .....	12,50	12,50	13,25	9,69	10,30	11,00
Août .....	12,50	12,50	13,25	9,84	10,30	11,00
Septembre .....	12,50	12,50	13,25	9,63	10,41	11,00
Octobre .....	.	.	12,90	8,92	9,81	10,70
Novembre .....	.	.	12,25	8,78	9,20	10,25
Décembre .....	.	.	12,25	8,81	9,20	10,25
1993 Janvier .....	.	.	11,96	8,35	9,04	10,23

<sup>1</sup> Taux d'affiche communiqués par l'Association Belge des Banques.

<sup>2</sup> Taux indicatifs calculés en rajoutant au taux moyen des opérations interbancaires une marge variable que l'on peut considérer comme représentative pour les crédits accordés aux débiteurs de premier rang.

<sup>3</sup> Jusqu'au 30 avril 1991 : taux appliqués par la SNCI, indépendamment de la durée du crédit d'investissement. Depuis le 1<sup>er</sup> mai 1991, taux pour les crédits d'une durée égale ou supérieure à 4 ans et assortis d'une révision quinquennale des taux.

<sup>4</sup> Prêts hypothécaires ordinaires octroyés par la CGER, avec taux semi-variable, assurance du solde restant dû et échéance supérieure à 15 ans. Il s'agit du taux proposé aux « nouveaux clients », qui ne tient pas compte des réductions consenties aux « bons » ou « très bons » clients.

Référence bibliographique : *Bulletin de la BNB*, LXVI<sup>e</sup> année, n° 5, mai 1991.

**XIX - 5. — TAUX D'INTERET CREDITEURS DES INTERMEDIAIRES FINANCIERS BELGES**

Moyennes	Dépôts d'épargne			Dépôts à terme à 3 mois <sup>3</sup>				Bons de caisse <sup>4</sup>		
	Taux de base	Prime de fidélité <sup>1</sup>	Taux brut fictif <sup>2</sup>	Ordinaires	De 1 à 3 millions	De 3 à 5 millions	De 5 à 20 millions	A 1 an	A 3 ans	A 5 ans
1986 .....	4,29	0,69	6,64	5,36	6,31	6,86	7,48	7,11	7,47	7,72
1987 .....	4,00	0,65	6,20	5,00	5,70	6,07	6,47	6,50	7,24	7,59
1988 .....	3,78	0,74	6,03	4,56	5,29	5,66	6,14	6,23	7,03	7,33
1989 .....	3,75	0,75	6,00	5,09	6,38	7,03	8,10	6,90	7,47	7,73
1990 .....	3,94	1,25	5,94	6,10	7,45	8,16	9,19	8,30	8,76	8,97
1991 .....	4,00	1,25	5,83	6,25	—	—	8,80	8,28	8,57	8,69
1992 .....	4,00	1,25	5,83	6,25	—	—	8,80	8,09	8,10	8,09
1991 Février .....	4,00	1,25	5,83	6,25	7,46	8,15	9,03	8,43	8,79	8,93
Mars .....	4,00	1,25	5,83	6,25	7,31	7,94	8,75	8,25	8,50	8,75
Avril .....	4,00	1,25	5,83	6,25	7,37	7,87	8,68	8,25	8,50	8,75
Mai .....	4,00	1,25	5,83	6,25	7,25	7,75	8,51	8,25	8,50	8,70
Juin .....	4,00	1,25	5,83	6,25	7,25	7,75	8,55	8,25	8,50	8,60
Juillet .....	4,00	1,25	5,83	6,25	—	—	8,60	8,25	8,50	8,60
Août .....	4,00	1,25	5,83	6,25	—	—	8,73	8,25	8,50	8,60
Septembre .....	4,00	1,25	5,83	6,25	—	—	8,65	8,25	8,50	8,60
Octobre .....	4,00	1,25	5,83	6,25	—	—	8,70	8,25	8,50	8,60
Novembre .....	4,00	1,25	5,83	6,25	—	—	8,89	8,25	8,55	8,60
Décembre .....	4,00	1,25	5,83	6,25	—	—	9,10	8,25	8,60	8,60
1992 Janvier .....	4,00	1,25	5,83	6,25	—	—	8,89	8,27	8,45	8,45
Février .....	4,00	1,25	5,83	6,25	—	—	8,98	8,30	8,30	8,30
Mars .....	4,00	1,25	5,83	6,25	—	—	9,03	8,30	8,30	8,30
Avril .....	4,00	1,25	5,83	6,25	—	—	8,97	8,30	8,30	8,30
Mai .....	4,00	1,25	5,83	6,25	—	—	8,97	8,30	8,30	8,30
Juin .....	4,00	1,25	5,83	6,25	—	—	9,00	8,30	8,30	8,30
Juillet .....	4,00	1,25	5,83	6,25	—	—	9,03	8,30	8,30	8,30
Août .....	4,00	1,25	5,83	6,25	—	—	9,18	8,30	8,30	8,30
Septembre .....	4,00	1,25	5,83	6,25	—	—	8,97	8,49	8,46	8,36
Octobre .....	4,00	1,25	5,83	6,25	—	—	8,27	7,83	7,83	7,83
Novembre .....	4,00	1,25	5,83	6,25	—	—	8,12	7,20	7,20	7,20
Décembre .....	4,00	1,25	5,83	6,25	—	—	8,15	7,20	7,14	7,14
1993 Janvier .....	4,00	1,25	5,83	6,25	—	—	7,68	7,09	7,00	7,00

<sup>1</sup> Depuis le 16 janvier 1982, la prime de fidélité est octroyée sur la base du solde minimum maintenu en compte pendant 12 mois. Elle n'est toutefois capitalisée qu'à la fin de l'année calendrier considérée.

<sup>2</sup> La rémunération des dépôts d'épargne ordinaires n'est, dans certaines limites, pas soumise au précompte mobilier. Le taux brut fictif correspond au taux d'intérêt qui, après déduction d'un précompte mobilier fictif (20 p.c. jusqu'en 1983, 25 p.c. à partir de 1984 et 10 p.c. depuis mars 1990), aurait rapporté un taux net équivalent au taux d'intérêt effectif (taux de base + prime de fidélité). Ce taux d'intérêt brut fictif permet d'établir une comparaison avec les taux en vigueur pour les autres formes d'épargne, soumises au précompte mobilier.

<sup>3</sup> Les modifications affectant le taux des dépôts à terme ordinaires font l'objet d'un accord concerté entre la BNB et l'Association Belge des Banques. Pour les autres dépôts à terme, il s'agit de taux d'intérêt indicatifs fixés par l'Association Belge des Banques.

<sup>4</sup> Taux des bons de caisse émis par les institutions publiques de crédits.

Référence bibliographique : *Bulletin* de la BNB, LXVI<sup>e</sup> année, n° 5, mai 1991.

## XIX - 6. — TAUX DE RENDEMENT A LONG TERME SUR LE MARCHÉ SECONDAIRE DES OBLIGATIONS DU SECTEUR PUBLIC<sup>1</sup>

Source : Fonds des Rentes.

Moyennes journalières <sup>2</sup>	Emprunts classiques							Obligations linéaires
	Taux moyen brut par échéance						Taux moyen net <sup>3</sup>	Taux brut de l'emprunt de référence <sup>4</sup>
	1 an	2 ans	3 ans	4 ans	5 ans	6 ans et plus		
1988 .....	7,00	7,46	7,75	7,80	7,94	8,01	5,91	n.
1989 .....	8,76	8,77	8,73	8,67	8,63	8,59	6,57	n.
1990 .....	10,12	10,14	10,17	10,14	10,10	10,06	8,70	10,01
1991 .....	9,53	9,47	9,46	9,43	9,39	9,31	8,36	9,29
1992 .....	9,28	9,02	8,89	8,78	8,73	8,66	7,85	8,65
1991 Février .....	9,59	9,48	9,42	9,38	9,35	9,32	8,36	9,25
Mars .....	9,41	9,36	9,37	9,34	9,31	9,28	8,39	9,23
Avril .....	9,46	9,38	9,35	9,33	9,28	9,24	8,33	9,17
Mai .....	9,29	9,24	9,26	9,23	9,19	9,17	8,23	9,14
Juin .....	9,34	9,33	9,31	9,33	9,29	9,26	8,29	9,26
Juillet .....	9,57	9,56	9,54	9,59	9,51	9,46	8,38	9,47
Août .....	9,56	9,56	9,54	9,54	9,50	9,41	8,41	9,41
Septembre .....	9,43	9,39	9,43	9,41	9,33	9,24	8,27	9,22
Octobre .....	9,46	9,35	9,38	9,27	9,28	9,13	8,21	9,13
Novembre .....	9,56	9,43	9,43	9,33	9,32	9,15	8,22	9,15
Décembre .....	9,64	9,50	9,49	9,38	9,37	9,15	8,31	9,13
1992 Janvier .....	9,36	9,10	9,03	8,91	8,92	8,75	8,01	8,72
Février .....	9,49	9,13	9,06	8,90	8,89	8,73	7,92	8,72
Mars .....	9,65	9,31	9,18	9,04	8,99	8,81	7,96	8,81
Avril .....	9,73	9,33	9,20	9,06	9,04	8,84	8,01	8,86
Mai .....	9,75	9,32	9,20	9,02	8,97	8,84	8,05	8,83
Juin .....	9,83	9,41	9,32	9,10	9,06	8,92	8,13	8,92
Juillet .....	9,84	9,45	9,29	9,08	9,03	8,92	8,11	8,91
Août .....	9,87	9,55	9,41	9,22	9,20	9,07	8,27	9,03
Septembre .....	9,40	9,28	9,08	8,94	8,90	8,81	8,03	8,77
Octobre .....	8,42	8,36	8,20	8,24	8,18	8,28	7,41	8,28
Novembre .....	8,05	8,01	7,89	7,95	7,86	8,02	7,18	8,04
Décembre .....	7,95	7,93	7,79	7,84	7,72	7,91	7,07	7,95
1993 Janvier .....	7,53	7,54	7,38	7,50	7,28	7,52	6,68	7,57

<sup>1</sup> Les emprunts pris en compte pour établir ces statistiques sont les émissions en franc belge à plus d'un an du secteur public ayant fait l'objet d'un arrêté au *Moniteur belge*.

<sup>2</sup> Les chiffres annuels sont la moyenne des chiffres mensuels.

<sup>3</sup> Taux de rendement après précompte mobilier concernant les emprunts de 6 ans et plus.

<sup>4</sup> Emprunt « benchmark » : du 1-6-89 au 5-8-90 — OLO 8,25 % 1989/99  
à partir du 6-8-90 — OLO 10 % 1990/00.  
à partir du 27-7-92 — OLO 8,75 % 1992/02.

<sup>5</sup> A partir de ce mois, seuls sont pris en compte les emprunts émis à l'attention des particuliers auxquels s'applique une retenue à titre de précompte mobilier de 10 p.c.  
Référence bibliographique : *Bulletin* de la BNB, LXVI<sup>e</sup> année, n° 5, mai 1991.

XIX - 7. — TAUX D'INTERET DES DEPOTS EN EURO-DEVISES A TROIS MOIS<sup>1</sup>

Moyennes journalières	Franc belge	Mark allemand	Florin des Pays-Bas	Franc français	Couronne danoise	Punt irlandais	Lire italienne	Peseta espagnole	Livre sterling	ECU	Dollar des Etats-Unis	Yen japonais
1986 .....	8,08	4,59	5,63	9,36	9,26	n.	n.	n.	10,95	8,05	6,78	5,10
1987 .....	7,08	4,02	5,31	8,56	10,37	n.	n.	n.	9,72	7,20	7,14	4,22
1988 .....	6,75	4,28	4,76	8,02	8,71	n.	n.	n.	10,34	6,98	7,92	4,47
1989 .....	8,70	7,04	7,33	9,32	9,57	n.	n.	n.	13,89	9,39	9,22	5,42
1990 .....	9,77	8,47	8,65	10,27	10,94	n.	n.	n.	14,77	10,43	8,22	7,74
1991 .....	9,33	9,17	9,21	9,50	9,69	10,34	12,01	13,17	11,48	9,85	5,90	7,31
1992 .....	9,32	9,38	9,28	10,23	10,78	11,85	13,80	13,30	9,56	10,53	3,72	4,37
1991 Février .....	9,54	9,00	9,01	9,67	10,17	11,11	13,19	14,72	13,21	9,72	6,63	7,99
Mars .....	9,27	9,04	9,07	9,32	9,95	10,74	12,52	13,76	12,34	9,36	6,48	8,11
Avril .....	9,19	9,12	9,11	9,22	9,83	10,25	11,51	13,39	11,89	9,34	6,12	7,91
Mai .....	9,00	8,97	9,05	9,11	9,58	10,36	11,32	12,92	11,45	9,59	5,96	7,75
Juin .....	9,09	8,98	9,10	9,61	9,33	10,19	11,08	12,43	11,21	9,95	6,11	7,75
Juillet .....	9,14	9,09	9,11	9,50	9,31	9,99	11,46	12,77	11,03	9,91	6,05	7,48
Août .....	9,28	9,22	9,27	9,47	9,53	10,05	11,85	12,70	10,86	9,83	5,67	7,28
Septembre .....	9,20	9,15	9,23	9,29	9,65	9,87	11,66	12,36	10,24	9,75	5,52	6,68
Octobre .....	9,25	9,30	9,27	9,21	9,51	10,14	11,43	12,57	10,38	9,86	5,38	6,41
Novembre .....	9,42	9,36	9,36	9,44	9,30	10,13	11,64	12,70	10,45	9,92	4,97	6,17
Décembre .....	9,63	9,52	9,65	9,94	9,68	10,43	12,62	12,88	10,72	10,49	4,51	5,97
1992 Janvier .....	9,43	9,42	9,48	9,86	9,97	10,44	11,83	12,88	10,59	10,28	4,07	5,18
Février .....	9,52	9,51	9,56	9,94	10,01	10,42	12,17	12,75	10,34	10,17	4,08	5,17
Mars .....	9,58	9,61	9,55	9,99	10,04	10,52	12,23	12,56	10,56	10,10	4,29	4,93
Avril .....	9,51	9,64	9,44	9,93	10,03	10,48	12,38	12,54	10,55	10,02	4,06	4,67
Mai .....	9,51	9,69	9,46	9,84	10,01	10,08	12,37	12,48	9,99	10,07	3,84	4,68
Juin .....	9,50	9,65	9,46	9,98	10,32	9,97	13,33	12,60	9,93	10,38	3,89	4,54
Juillet .....	9,55	9,68	9,51	10,10	10,32	10,18	15,41	12,88	10,05	10,69	3,40	4,29
Août .....	9,72	9,77	9,74	10,27	10,81	10,58	15,24	13,44	10,32	10,96	3,35	3,88
Septembre .....	9,45	9,17	9,23	10,82	11,26	12,08	17,32	13,86	9,95	11,38	3,17	3,91
Octobre .....	8,78	8,77	8,66	10,97	11,65	15,29	15,40	14,29	8,24	11,01	3,30	3,81
Novembre .....	8,66	8,83	8,70	9,76	11,00	14,92	14,18	14,12	7,10	10,27	3,71	3,71
Décembre .....	8,69	8,85	8,60	11,05	13,67	17,28	13,79	15,09	7,10	10,82	3,54	3,69
1993 Janvier .....	8,22	8,37	7,98	11,84	12,41	18,88	12,46	14,49	6,86	10,00	3,24	3,61

<sup>1</sup> Jusqu'en 1990, moyenne des taux emprunteurs et prêteurs; à partir de 1991, taux emprunteurs.

Référence bibliographique : *Bulletin* de la BNB, LXVI<sup>e</sup> année, n° 5, mai 1991.



**XIX - 8. — TAUX DE RENDEMENT BRUTS A LONG TERME SUR LE MARCHÉ SECONDAIRE :  
COMPARAISON INTERNATIONALE**

	Marchés nationaux <sup>1</sup>							Marché international <sup>2</sup>	
	Belgique <sup>3</sup>	France <sup>4</sup>	Pays-Bas <sup>5</sup>	Allemagne <sup>6</sup>	Royaume-Uni <sup>7</sup>	Etats-Unis <sup>8</sup>	Japon <sup>9</sup>	Dollar US <sup>10</sup>	Ecu <sup>11</sup>
1988 .....	8,01	9,05	6,10	6,51	9,67	8,85	4,28	9,39	8,17
1989 .....	8,59	8,78	7,21	7,00	10,19	8,50	5,05	9,29	8,76
1990 .....	10,06	9,93	8,99	8,79	11,81	8,55	7,36	9,36	10,37
1991 .....	9,31	9,03	8,79	8,47	10,11	7,86	6,53	8,65	9,15
1992 .....	8,66	8,57	8,12	7,91	9,06	7,01	4,94	7,50	9,03
1991 Février .....	9,32	9,14	8,68	8,44	10,13	7,85	6,66	8,70	9,32
Mars .....	9,28	9,05	8,69	8,44	10,29	8,11	6,89	8,80	9,19
Avril .....	9,24	8,89	8,65	8,38	10,19	8,04	7,00	8,90	9,09
Mai .....	9,17	8,87	8,68	8,39	10,38	8,07	6,87	8,84	8,98
Juin .....	9,26	9,13	8,70	8,39	10,58	8,28	7,12	8,89	9,14
Juillet .....	9,46	9,16	8,88	8,63	10,28	8,27	6,80	9,07	9,21
Août .....	9,41	9,09	8,90	8,58	10,03	7,90	6,55	8,75	9,18
Septembre .....	9,24	8,86	8,81	8,46	9,64	7,65	6,11	8,53	8,97
Octobre .....	9,13	8,77	8,77	8,36	9,72	7,53	6,02	8,26	8,87
Novembre .....	9,15	8,82	8,79	8,36	9,77	7,42	5,93	8,18	8,95
Décembre .....	9,15	8,82	8,76	8,30	9,67	7,09	5,53	7,92	8,90
1992 Janvier .....	8,75	8,45	8,41	8,00	9,47	7,03	5,53	7,65	8,53
Février .....	8,73	8,51	8,30	7,96	9,30	7,32	5,41	7,83	8,50
Mars .....	8,81	8,67	8,34	8,02	9,68	7,54	5,33	7,93	8,59
Avril .....	8,84	8,71	8,39	8,06	9,43	7,48	5,48	8,02	8,78
Mai .....	8,84	8,58	8,39	8,11	9,02	7,39	5,41	7,91	8,78
Juin .....	8,92	8,72	8,40	8,11	9,12	7,26	5,14	7,79	9,04
Juillet .....	8,92	8,88	8,43	8,17	9,04	6,84	4,74	7,37	9,27
Août .....	9,07	9,04	8,48	8,19	9,35	6,59	4,62	6,98	9,66
Septembre .....	8,81	8,74	8,14	7,86	9,19	6,42	4,49	6,84	9,75
Octobre .....	8,28	8,36	7,55	7,52	8,65	6,59	4,41	7,02	9,45
Novembre .....	8,02	8,08	7,37	7,45	8,19	6,87	4,40	7,27	8,98
Décembre .....	7,91	8,14	7,27	7,41	8,32	6,77	4,37	7,34	8,97
1993 Janvier .....	7,52	7,84	6,98	7,15	8,29	6,60			

<sup>1</sup> Moyennes journalières, sauf le Japon : fin de mois ou moyennes de fin de mois.

<sup>2</sup> Moyennes hebdomadaires.

<sup>3</sup> Source : Fonds des Rentes : Emprunts du secteur public de 6 ans et plus.

<sup>4</sup> Source : Crédit Lyonnais : Emprunts d'Etat à taux fixe à plus de 7 ans.

<sup>5</sup> Source : Centraal Bureau voor de Statistiek : Emprunts d'Etat de 5 à 8 ans.

<sup>6</sup> Source : OCDE : Emprunts du secteur public de 7 à 15 ans.

<sup>7</sup> Source : OCDE : Titres du gouvernement à 10 ans.

<sup>8</sup> Source : OCDE : Treasury bills and bonds à 10 ans.

<sup>9</sup> Source : OCDE : Emprunts du gouvernement central à 10 ans.

<sup>10</sup> Source : OCDE : Obligations du secteur public de 7 à 15 ans.

<sup>11</sup> Source : OCDE : Emprunts de 7 à 15 ans.

Référence bibliographique : *Bulletin* de la BNB, LXVI<sup>e</sup> année, n<sup>o</sup> 5, mai 1991.

## XX. — BANQUES D'EMISSION ETRANGERES

### 1. — TAUX OFFICIEL OU TAUX D'INTERVENTION SUR LE MARCHE MONETAIRE<sup>1</sup>

(pour cent par an)

Mois des changements	Etats-Unis <sup>2</sup>		Allemagne <sup>3</sup>		France		Italie		Pays-Bas <sup>3</sup>		Suisse <sup>3</sup>		Japon <sup>3</sup>	
	Escompte		Escompte		Taux d'intervention		Escompte		Avances en comptes courants		Escompte		Escompte	
	Dates	Taux	Dates	Taux	Dates	Taux	Dates	Taux	Dates	Taux	Dates	Taux	Dates	Taux
Taux en vigueur au 31-12-1989 ...		7,00		6,00		10,00		13,50		7,75		6,00		4,25
1990 Mars .....													20	5,25
Avril .....					2	9,75								
Avril .....					26	9,50								
Mai .....							21	12,50						
Août .....													30	6,00
Octobre .....						31	9,25							
Novembre .....									2	8,00				
Décembre ....	19	6,50												
1991 Février .....	1	6,00	1	6,50					1	8,50				
Mars .....					18	9,00								
Avril .....	30	5,50												
Mai .....							13	11,50						
Juin .....													1	5,50
Août .....			16	7,50					16	8,75	16	7,00		
Septembre ...	13	5,00												
Octobre .....					17	8,75								
Novembre .....	6	4,50			19	9,25							15	5,00
Décembre ....	20	3,50	20	8,00	23	9,60	23	12,00	20	9,25			30	4,50
1992 Avril .....													1	3,75
Juillet .....	2	3,00					6	13,00						
Juillet .....			16	8,75			16	13,75					27	3,25
Août .....							4	13,25						
Septembre ...			15	8,25			4	15,00	15	9,00	15	6,50		
Septembre ...									17	8,75	25	6,00		
Octobre .....							23	14,00	22	8,50				
Novembre .....					2	9,35								
Novembre .....					13	9,10								
Décembre ....							13	13,00						
1993 Janvier .....							23	12,00	11	8,25				
Février .....			5	8,00			4	11,50	8	8,00	8	5,50	4	2,50

Fin de période	Royaume-Uni		Canada <sup>3</sup>		Fin de mois	Royaume-Uni		Canada <sup>3</sup>	
	Taux d'intervention		Escompte			Taux d'intervention		Escompte	
1988 .....	12,81		11,19		1992 Janvier .....	10,38		7,29	
1989 .....	14,75		12,47		Février .....	10,38		7,50	
1990 .....	13,75		11,72		Mars .....	10,38		7,49	
1991 .....	10,38		7,67		Avril .....	10,38		6,97	
1992 .....	6,88		7,36		Mai .....	9,88		6,33	
1990 3 <sup>e</sup> trimestre .....	14,75		12,65		Juin .....	9,88		5,85	
4 <sup>e</sup> trimestre .....	13,75		11,72		Juillet .....	9,88		5,42	
1991 1 <sup>er</sup> trimestre .....	12,25		9,92		Août .....	9,88		5,07	
2 <sup>e</sup> trimestre .....	11,31		8,90		Septembre .....	8,88		5,69	
3 <sup>e</sup> trimestre .....	10,38		8,59		Octobre .....	7,88		6,30	
4 <sup>e</sup> trimestre .....	10,38		7,67		Novembre .....	6,88		8,82	
1992 1 <sup>er</sup> trimestre .....	10,38		7,49		Décembre .....	6,88		7,36	
2 <sup>e</sup> trimestre .....	9,88		5,85		1993 Janvier .....	5,88		6,81	
3 <sup>e</sup> trimestre .....	8,88		5,69						
4 <sup>e</sup> trimestre .....	6,88		7,36						

<sup>1</sup> Taux officiel le plus significatif — taux d'escompte ou taux des avances — de la banque centrale, ou taux qui est jugé le plus représentatif du coût des concours apportés par la banque centrale aux intermédiaires financiers ou au marché monétaire. Il est à noter que les taux retenus ne sont pas parfaitement comparables entre eux, notamment parce que certains sont appliqués anticipativement (cf. le taux d'escompte en République Fédérale d'Allemagne) et que d'autres (cf. le taux des avances aux Pays-Bas) le sont à terme échu. Pour plus de détails, voir *Bulletin de la Banque*

*Nationale de Belgique* : LX<sup>e</sup> année, tome II, n° 5, novembre 1985 : « Evolution de la valeur opérationnelle des taux officiels dans trois pays étrangers » et *ibidem* : « Modifications apportées au chapitre XX « Banques d'émission étrangères » de la partie « Statistiques » du Bulletin ».

<sup>2</sup> Federal Reserve Bank of New York.

<sup>3</sup> Taux d'application pour le recours à l'intérieur des limites imposées par la banque centrale.

# LEGISLATION ECONOMIQUE

NOVEMBRE 1992

*Les informations données ont trait aux dispositions qui revêtent un intérêt particulier au point de vue de l'économie générale du pays et qui, en principe, ont fait l'objet d'une publication au Moniteur belge ou au Journal officiel des Communautés européennes au cours de la période indiquée.*

*Afin de faciliter leur consultation, les textes sont groupés comme suit :*

- 1. Généralités;**
- 2. Réglementation économique et financière;**
- 3. Réglementation fiscale;**
- 4. Budgets, dettes et comptes des pouvoirs publics;**
  - 4.1. Communautés européennes;
  - 4.2. Etat belge;
  - 4.3. Communautés et Régions;
  - 4.4. Pouvoirs locaux;
- 5. Réglementation sociale;**
  - 5.1. Travail;
  - 5.2. Sécurité et aide sociales;
- 6. Relations économiques et financières extérieures;**
- 7. Divers.**

*Les textes sont précédés de sous-rubriques classées par ordre alphabétique, et, à l'intérieur de celles-ci, ils sont classés par ordre chronologique.*

*Les textes les plus importants sont repris in extenso. Les autres font l'objet d'une simple mention, accompagnée au besoin d'une notice explicative, en italique.*

*Les abréviations suivantes sont utilisées :*

*A.R. pour arrêté royal, CE pour Communautés européennes, CEE pour Communauté économique européenne, CECA pour Communauté européenne du Charbon et de l'Acier, Euratom pour Communauté européenne de l'Energie atomique, IBLC pour Institut belgo-luxembourgeois du Change, TVA pour taxe sur la valeur ajoutée, UEBL pour Union économique belgo-luxembourgeoise.*

## 1. — GENERALITES

### COMMUNAUTES EUROPEENNES.

#### Convention sur la loi applicable aux obligations contractuelles.

**Convention** relative à l'adhésion du royaume d'Espagne et de la République portugaise à la convention sur la loi applicable aux obligations contractuelles, ouverte à la signature à Rome le 19 juin 1980, *Journal officiel* n° L 333, du 18 novembre 1992, p. 1.

### ETRANGERS.

**Arrêté royal du 5 novembre 1992** modifiant l'arrêté royal du 8 octobre 1981 sur l'accès au territoire, le séjour, l'établissement et l'éloignement des étrangers, *Moniteur*, 24 novembre 1992, p. 24526.

## 2. — REGLEMENTATION ECONOMIQUE ET FINANCIERE

### CREDIT A LA CONSOMMATION.

**Arrêté royal du 4 août 1992** relatif aux coûts, aux taux, à la durée et aux modalités de remboursement du crédit à la consommation, *Errata, Moniteur*, 25 novembre 1992, p. 24597.

### DROITS INTELLECTUELS.

**Directive 92/100/CEE du Conseil, du 19 novembre 1992**, relative au droit de location et de prêt et à certains droits voisins du droit d'auteur dans le domaine de la propriété intellectuelle, *Journal officiel* n° L 346, du 27 novembre 1992, p. 61.

### ENTREPRISES PUBLIQUES AUTONOMES.

**Arrêté royal du 9 octobre 1992** relatif au service de médiation dans certaines entreprises publiques autonomes, *Moniteur*, 19 novembre 1992, p. 24253.

### PROTECTION DES CONSOMMATEURS.

**Loi du 21 octobre 1992** relative à la publicité trompeuse en ce qui concerne les professions libérales, *Moniteur*, 17 novembre 1992, p. 24084.

### SOCIETES ET ENTREPRISES.

**Directive 92/101/CEE du Conseil, du 23 novembre 1992**, modifiant la directive 77/91/CEE concernant la constitution de la société anonyme ainsi que le maintien et les modifications de son capital, *Journal officiel* n° L 347, du 28 novembre 1992, p. 64.

## SYSTEMES STATISTIQUES ET DE TRAITEMENT DE L'INFORMATION.

### Traitement des données à caractère personnel.

**Proposition modifiée de directive du Conseil** relative à la protection des personnes physiques à l'égard du traitement des données à caractère personnel et à la libre circulation de ces données, *Journal officiel* n° C 311, du 27 novembre 1992, p. 30.

## 3. — REGLEMENTATION FISCALE

### IMPOTS SUR LES REVENUS.

#### Impôt des sociétés.

*Régime applicable aux sociétés mères et filiales.*

**Arrêté royal du 9 novembre 1992** portant création d'une commission des accords fiscaux préalables, *Moniteur*, 25 novembre 1992, p. 24599.

### TAXE SUR LA VALEUR AJOUTEE.

**Arrêté ministériel du 16 novembre 1992** instaurant au sein de l'Administration de la T.V.A., de l'enregistrement et des domaines un Bureau central pour la coopération administrative avec les autres Etats-membres de la CEE en matière de T.V.A., *Moniteur*, 28 novembre 1992, p. 24822.

#### Voitures d'occasion et voitures mixtes.

**Arrêté royal du 17 novembre 1992** modifiant l'arrêté royal n° 17 du 20 décembre 1984 relatif à l'établissement d'une base minimale d'imposition pour les voitures d'occasion et les voitures mixtes d'occasion en matière de taxe sur la valeur ajoutée, *Moniteur*, 27 novembre 1992, p. 24758.

## 4. — BUDGETS, DETTES ET COMPTES DES POUVOIRS PUBLICS

### 4.2. DETTE DE L'ETAT.

#### Emprunt de l'Etat.

**Arrêté royal du 3 novembre 1992** relatif à l'émission de l'emprunt de l'Etat 7,90 p.c. 1992-2000, *Moniteur*, 7 novembre 1992, p. 23685.

**Arrêté ministériel du 10 novembre 1992** relatif à l'émission de l'emprunt de l'Etat, 7,90 p.c., 1992-2000, *Moniteur*, 13 novembre 1992, p. 23925.

**Arrêté royal du 22 octobre 1992** relatif au renouvellement des obligations de la dette à 2 ½ p.c., *Moniteur*, 28 novembre 1992, p. 24820.

**Arrêté royal du 9 novembre 1992** modifiant l'arrêté royal du 22 octobre 1992 relatif au renouvellement des obligations de la dette à 2 ½ p.c., *Moniteur*, 28 novembre 1992, p. 24821.

### **Obligations linéaires.**

**Arrêté ministériel du 4 novembre 1992** relatif à l'adjudication d'échange du 10 novembre 1992 d'emprunts classiques intérieurs contre des obligations linéaires, *Moniteur*, 10 novembre 1992, p. 23767.

**Arrêté ministériel du 10 novembre 1992** relatif à la cinquième tranche d'adjudication de l'emprunt dénommé « Obligations linéaires 9 % - 30 juillet 1998 », *Moniteur*, 14 novembre 1992, p. 24004.

**Arrêté ministériel du 10 novembre 1992** relatif à la sixième tranche d'adjudication de l'emprunt dénommé « Obligations linéaires 8,75 % - 25 juin 2002 », *Moniteur*, 14 novembre 1992, p. 24004.

**Arrêté ministériel du 10 novembre 1992** relatif à la dixième tranche d'adjudication de l'emprunt dénommé « Obligations linéaires 8,50 % - 1<sup>er</sup> octobre 2007 », *Moniteur*, 14 novembre 1992, p. 24005.

## **5. — REGLEMENTATION SOCIALE**

### **5.1. CONVENTIONS COLLECTIVES DE TRAVAIL.**

**Arrêté royal du 22 octobre 1992** rendant obligatoire la convention collective de travail n° 12sexies du 28 juillet 1992, conclue au sein du Conseil national du Travail, modifiant la convention collective de travail n° 12bis du 26 février 1979 adaptant à la loi du 3 juillet 1978 relative aux contrats de travail la convention collective de travail n° 12 du 28 juin 1973 concernant l'octroi d'un salaire mensuel garanti aux ouvriers en cas d'incapacité de travail résultant d'une maladie, d'un accident de droit commun, d'un accident de travail ou d'une maladie professionnelle, *Moniteur*, 13 novembre 1992, p. 23928.

**Arrêté royal du 22 octobre 1992** rendant obligatoire la convention collective de travail n° 13sexies du 28 juillet 1992, conclue au sein du Conseil national du Travail, modifiant la convention collective de travail n° 13bis du 26 février 1979 adaptant à la loi du 3 juillet 1978 relative aux contrats de travail la convention collective de travail n° 13 du 28 juin 1973 concernant l'octroi d'un salaire mensuel garanti à certains employés en cas d'incapacité de travail résultant d'une maladie, d'un accident de droit commun, d'un accident de travail ou d'une maladie professionnelle, *Moniteur*, 13 novembre 1992, p. 23930.

### **PROTECTION DU TRAVAIL.**

#### **Sécurité et santé des travailleurs.**

**Arrêté royal du 18 septembre 1992** organisant la protection des travailleurs contre le harcèlement sexuel sur les lieux de travail. Erratum, *Moniteur*, 6 novembre 1992, p. 23610.

**Directive 92/85/CEE du Conseil, du 19 octobre 1992**, concernant la mise en œuvre de mesures visant à promouvoir l'amélioration de la sécurité et de la santé des travailleuses enceintes, accouchées ou allaitantes au travail (dixième directive particulière au sens de l'article 16 paragraphe 1 de la directive 89/391/CEE), *Journal officiel* n° L 348, du 28 novembre 1992, p. 1.

#### 5.2.2. ASSURANCE MALADIE-INVALIDITE.

##### **Conseil d'Agréation des kinésithérapeutes.**

**Arrêté royal du 20 octobre 1992** modifiant l'arrêté royal du 4 novembre 1963 portant exécution de la loi du 9 août 1963 instituant et organisant un régime d'assurance obligatoire contre la maladie et l'invalidité, *Moniteur*, 10 novembre 1992, p. 23768.

#### PENSIONS.

##### **Activité professionnelle autorisée.**

*Travailleurs indépendants.*

**Arrêté royal du 30 octobre 1992** portant exécution des articles 9, § 1<sup>er</sup>, 1° et 30bis de l'arrêté royal n° 72 du 10 novembre 1967 relatif à la pension de retraite et de survie des travailleurs indépendants, *Moniteur*, 27 novembre 1992, p. 24759.

*Travailleurs salariés.*

**Arrêté royal du 30 octobre 1992** portant exécution des articles 10, 25 et 39 de l'arrêté royal n° 50 du 24 octobre 1967 relatif à la pension de retraite et de survie des travailleurs salariés et de l'article 3 de la loi du 20 juillet 1990 instaurant un âge flexible de la retraite pour les travailleurs salariés et adaptant les pensions des travailleurs salariés à l'évolution du bien-être général, *Moniteur*, 27 novembre 1992, p. 24763.

*Ces deux arrêtés fixent les conditions auxquelles est soumise l'activité professionnelle pour les pensionnés (déclaration préalable, plafonnement des revenus, sanctions).*

#### PRESTATIONS FAMILIALES.

**Loi du 5 août 1992** visant à garantir l'octroi d'allocations familiales aux apprentis jusqu'à l'âge de 25 ans, *Moniteur*, 5 novembre 1992, p. 23525.

## 6. — RELATIONS ECONOMIQUES ET FINANCIERES EXTERIEURES

#### ACCORDS DE COOPERATION.

**Décision du Conseil, du 26 octobre 1992**, relative à la conclusion de l'accord entre la Communauté économique européenne et la république d'Albanie concernant le commerce et la coopération commerciale et économique, *Journal officiel* n° L 343, du 25 novembre 1992, p. 1.

**Accord** entre la Communauté économique européenne et la république d'Albanie concernant le commerce et la coopération commerciale et économique, *Journal officiel* n° L 343, du 25 novembre 1992, p. 2.

**Accord de commerce et de coopération** avec l'Albanie, *Journal officiel* n° L 343, du 25 novembre 1992, p. 10.

#### **LIBRE CIRCULATION DES SERVICES.**

**Arrêté royal du 8 janvier 1992** modifiant l'arrêté royal du 23 juin 1981 portant des mesures destinées à faciliter l'exercice effectif du droit d'établissement et de libre prestation de services des vétérinaires, *Moniteur*, 10 novembre 1992, p. 23776.

#### **TERRITOIRE DOUANIER.**

**Règlement (CEE) n° 3269/92 de la Commission, du 10 novembre 1992**, fixant certaines dispositions d'application des articles 161, 182 et 183 du règlement (CEE) n° 2913/92 du Conseil établissant le code des douanes communautaire, en ce qui concerne le régime de l'exportation, la réexportation et les marchandises sortant du territoire douanier de la Communauté, *Journal officiel* n° L 326, du 12 novembre 1992, p. 11.

#### **UNION EUROPEENNE.**

##### **Approbation par la Belgique.**

**Décret du 23 novembre 1992 du Conseil de la Communauté germanophone** portant assentiment au Traité sur l'Union européenne, aux 17 Procès-verbaux et à l'Acte final avec 33 déclarations, conclus à Maastricht le 7 février 1992, *Moniteur*, 28 novembre 1992, p. 4850.



## LISTE DES « CAHIERS » PARUS

Les *Cahiers* reprennent des études qui ne sont pas publiées dans le *Bulletin*. On peut en obtenir un exemplaire ou se faire inscrire sur la liste des destinataires, en s'adressant au Service de Documentation de la Banque Nationale de Belgique (boulevard de Berlaimont 14, 1000 Bruxelles) et en précisant si l'on désire recevoir la version française ou néerlandaise.

- Cahier n° 1 :** Evaluation des incidences budgétaires d'une réduction du précompte mobilier de 25 à 10 p.c., par E. Jacobs et Th. Timmermans.
- Cahier n° 2 :** Evolution des résultats et de la structure financière des entreprises, par M. Asseau et Ph. Quintin.
- Cahier n° 3 :** La loi spéciale du 16 janvier 1989 relative au financement des Communautés et des Régions, par J. Claeys et H. Famerée.
- Cahier n° 4 :** L'effet « boule de neige » des charges d'intérêts de la dette publique, par J. Claeys et H. Famerée.
- Cahier n° 5 :** Evolution des résultats et de la structure financière des entreprises en 1988, par M. Asseau et Ph. Quintin.
- Cahier n° 6 :** Volume et structure des marchés des changes en Belgique et à l'étranger, par P. Demarsin.
- Cahier n° 7 :** Parts de marché des producteurs de l'UEBL sur les marchés extérieurs et intérieur, par A. Nyssens et Gh. Poullet.
- Cahier n° 8 :** Evolution des résultats et de la structure financière des entreprises en 1989, par Ph. Quintin et P. Tellier.
- Cahier n° 9 :** Incidence de la réduction du taux du précompte mobilier sur les marchés financiers et sur les finances publiques, par J. Claeys, M. Druant, D. Gosset, A. Mulkay, C. Rigo et Th. Timmermans.
- Cahier n° 10 :** Evolution des résultats et de la structure financière des entreprises en 1991, par Ph. Quintin et P. Van Overwaelle.

# BIBLIOGRAPHIE RELATIVE AUX QUESTIONS ECONOMIQUES ET FINANCIERES INTERESSANT LA BELGIQUE

*Le lecteur trouvera ci-après une bibliographie qui fait suite à celle qui a été publiée dans le Bulletin précédent. La présentation a été quelque peu modifiée. Les ouvrages et articles retenus sont classés par ordre alphabétique des vedettes principales. Dans la plupart des cas, les numéros ISBN pour les livres et ISSN pour les revues ont été ajoutés. Chaque livre porte une cote de rangement qui, dans sa partie numérique, correspond au plan abrégé de la classification décimale en usage à la Banque Nationale. Les articles portent l'indication de la cote de rangement du périodique qui les contient. Une version abrégée du plan de classification décimale a été publiée dans le numéro de janvier 1974 et peut être obtenue sur simple demande au Service de la Documentation de la Banque Nationale de Belgique, boulevard de Berlaimont 14, 1000 Bruxelles. La version complète du plan, de même que les ouvrages et articles cités, peuvent être consultés à la Bibliothèque scientifique de la Banque.*

*Il est rappelé que cette bibliographie ne reprend pas les rapports annuels d'institutions ni les sources statistiques.*

\*  
\*\*

## Ausgewählte

Ausgewählte Probleme der EG-Finzen / CAESAR, Rolf et al.; hrsg. von Karl-Heinrich HANSMEYER. Berlin : Duncker & Humblot, 1992. — 255 p. (Schriften des Vereins für Socialpolitik, 216)

*Arbeitstagung abgehalten in München im Jahre 1991 vom 22. bis 24. Mai.*

ISBN 3-428-07398-3

BORDO, Michael D.

Maximizing seignorage revenue during temporary suspensions of convertibility : a note / BORDO, Michael D.; REDISH, Angela.

Cambridge, Mass. : National Bureau of Economic Research, 1992. — 16 p.

(NBER Working Paper; 4024)

FR 51A

333.43 BORD

BACHE, Jean-Pierre

Le budget de la Communauté après Maastricht / BACHE, Jean-Pierre; JOURET, Philippe. — 2290, 9 septembre 1992, p. 25-32.

(PROBLEMES ECONOMIQUES, ISSN 0032-9304; 1992)

BORDO, Michael D.

The Bretton Woods international monetary system : an historical overview / BORDO, Michael D.

Cambridge, Mass. : National Bureau of Economic Research, 1992. — 107 p.

(NBER Working Paper; 4033)

NL 10

FR 51A

BALK, Roelof

Beleidsopties voor de Bundesbank / BALK, Roelof. — 3874, 26 augustus 1992, p. 821-822.

(ECONOMISCH STATISTISCHE BERICHTEN, ISSN 0013-0583; 77)

BUREAU, Dominique

La politique budgétaire dans le processus d'unification économique européenne : entre autonomie et fédéralisme? / BUREAU, Dominique; CHAMPSAUR, Paul. — 2290, 9 septembre 1992, p. 20-25.

(PROBLEMES ECONOMIQUES, ISSN 0032-9304; 1992)

NL 20D

331.10 CECC

BILTOFT, Karsten

Interest rate causality and asymmetry in the EMS / BILTOFT, Karsten; BOERSCH, Christian. — 3, 1992, p. 297-306.

(OPEN ECONOMIES REVIEW, ISSN 0923-7992; 3)

CECCHETTI, Stephen G.

Sources of output fluctuations during the interwar period : further evidence on the causes of the great depression / CECCHETTI, Stephen G.; KARRAS, Georgios. Cambridge, Mass. : National Bureau of Economic Research, 1992. — 37 p.

(NBER Working Paper; 4049)

## CENTRAAL PLANBUREAU

Macro economische verkenning — 1993 / CENTRAAL PLANBUREAU.

's-Gravenhage : SDU Uitg., 1992. — 122 blz.

ISBN 90-399-0301-8

DEAN, Andrew

Costs of reducing CO2 emissions : evidence from six global models / DEAN, Andrew ; HOELLER, Peter. — 122, 1992, 71 p.

(WORKING PAPERS - O.E.C.D.; 1992)

## 333.8 COLL

COLLINS, Susan M.

Attitudes towards inflation and the viability of fixed exchange rates : evidence from the EMS / COLLINS, Susan M. ; GIAVAZZI, Francesco.

Cambridge, Mass. : National Bureau of Economic Research, 1992. — 35 p.

(NBER Working Paper; 4057)

## 339.1 DIWA

DIWAN, Ishac

Debt reduction, adjustment lending, and burden sharing / DIWAN, Ishac ; RODRIK, Dani.

Cambridge, Mass. : National Bureau of Economic Research, 1992. — 56 p.

(NBER Working Paper; 4007)

## 334 COMM

COMMITTEE FOR THE MONETARY UNION OF EUROPE

Europe 1992 : an evaluation / COMMITTEE FOR THE MONETARY UNION OF EUROPE.

Paris : Committee for the Monetary Union of Europe, 1992. — 133 p.

## 333.43 DOMI

DOMINGUEZ, Kathryn M.

The role of international organizations in the Bretton Woods system / DOMINGUEZ, Kathryn M.

Cambridge, Mass. : National Bureau of Economic Research, 1992. — 61 p.

(NBER Working Paper; 3951)

## 333.46 DEHA

de HAAN, L.

Stijging van het liquiditeitsbezit in de jaren tachtig : een enquête onder Nederlandse bedrijven en financiële instellingen / de HAAN, L. ; KOEDIJK, C.G. ; de VRIJER, J.E.J.

Amsterdam : NIBE, 1992. — 174 blz.

(Monetaire Monografieën; 12)

## 333.8 EDWA

EDWARDS, Sebastian

Devaluation controversies in the developing countries : lessons from the Bretton Woods era / EDWARDS, Sebastian ; SANTAELLA, Julio A.

Cambridge, Mass. : National Bureau of Economic Research, 1992. — 62 p.

(NBER Working Paper; 4047)

## Establishing

Establishing a central bank : issues in Europe and lessons from the US / Edit. by Matthew b. CANZONERI et al.

Cambridge : Cambridge University Press, 1992. — XVII+307 p.

(Papers presented at a conference held at Georgetown University, on 1-2 May 1991).

ISBN 0-521-42098-9

## Fiscal

Fiscal policy, taxation and the financial system in an increasingly integrated Europe / Ed. by Donald E. FAIR and Christian DE BOISSIEU.

Dordrecht : Kluwer Academic Publishers, 1992. — XII+440 p.

(Financial and Monetary Policy Studies ; 22)

ISBN 0-7923-1451-4

GB 20A

US 31K

EVANS, Garry

Treuhand's tricks of the trade / EVANS, Garry. — September 1992, p. 179-180.

(EUROMONEY, ISSN 0014-2433 ; 1992)

FRANCO, Daniele

Generational accounting : the case of Italy / FRANCO, Daniele; GOKHALE, Jagadeesh; GUISO, Luigi; KOTLIKOFF, Laurence J; SARTOR, Nicola. — 9208, 1992, p. 1-30.

(FEDERAL RESERVE BANK OF CLEVELAND - WORKING PAPER; 1992)

339.1 FEIN

333.43 FRAN

FEINBERG, Richard E.

Debt reduction and North-South resource transfers to the year 2000 / FEINBERG, Richard E. et al.

Washington : Overseas Development Council, 1992. — IX+60 p.

(Policy Essay ; 3)

ISBN 1-56517-002-4

FRANKEL, Jeffrey A.

Is Japan creating a Yen bloc in East Asia and the Pacific? / FRANKEL, Jeffrey A.

Cambridge, Mass. : National Bureau of Economic Research, 1992. — 31 p.

(NBER Working Paper ; 4050)

FR 51A

336.4 FRIE

FELDSTEIN, Martin

UEM : un point de vue critique / FELDSTEIN, Martin. — 2290, 9 septembre 1992, p. 10-15.

(PROBLEMES ECONOMIQUES, ISSN 0032-9304 ; 1992)

FRIEDMAN, Benjamin M.

Learning from the Reagan deficits / FRIEDMAN, Benjamin M.

Cambridge, Mass. : National Bureau of Economic Research, 1992. — p. 299-304.

(NBER Reprint ; 1722)

GROS, Daniel

Policy issues for the EC and central and eastern Europe / GROS Daniel. — 70, 1992, p. 1-36.  
(CEPS WORKING DOCUMENTS, ISSN 92-9079-142-X; 1992)

KANEMOTO, Yoshitsugu

On the lock-in effects of capital gains taxation / KANEMOTO, Yoshitsugu.  
Tokyo : University of Tokyo, 1992. — 26 p.  
(Research Institute for the Japanese Economy, Discussion Paper Series ; 92/F-2)

US 31/I

NL 10

GROSHEN, Erica, L.

The recent rise in the value of education : market forces at work / GROSHEN, Erica, L. ; DROZDOWSKI, Colin. — August 15, 1992, p. 1-5.  
(FEDERAL RESERVE BANK OF CLEVELAND - ECONOMIC COMMENTARY, ISSN 0428-1276 ; 1992)

KLAVER, J.A.M.

Industriële ontwikkeling en innovatie in Nederland / KLAVER, J.A.M. ; VERHAEGEN, P.H.A.M. — 3875, 2 september 1992, p. 837-840.  
(ECONOMISCH STATISTISCHE BERICHTEN ; 77)

CH 11

BE 34A

GUNTER, Stephan

Rio : issue ou fausse piste? / GUNTER, Stephan. — 9, septembre 1992, p. 28-30.  
(SOCIETE DE BANQUE SUISSE - LE MOIS ECONOMIQUE ET FINANCIER, ISSN 0304-2162 ; 1992)

KOEUNE, Jean-Claude

La dette publique belge et son fardeau / KOEUNE, Jean-Claude. — 2263, juillet-août 1992, p. 1-8.  
(BULLETIN FINANCIER - BBL, ISSN 0771-6273 ; 65)

333.10 INTE

FR 51A

INTERNATIONAL CHAMBER OF COMMERCE

Funds transfer in international banking : a compendium on capital adequacy, SWIFT, EDI, bank's liability, and payment systems in the 1990's / International Chamber of Commerce ; Edit. by Charles DEL BUSTO.  
Paris : ICC Publishing, 1992. — 114 p.  
(ICC Publication ; 497)  
ISBN 92-842-1128-X

KRUGMAN, Paul

L'émergence des zones régionales de libre-échange : justifications économiques et politiques / KRUGMAN, Paul. — 2289, 2 septembre 1992, p. 18-27.  
(PROBLEMES ECONOMIQUES, ISSN 0032-9304 ; 1992)

LEDWARD, William

EMS to remain intact, even if France votes No / LEDWARD, William. — July / August 1992, p. 33.  
(EUROVIEW; 1992)

MARSTON, Richard C.

Interest differentials under fixed and flexible exchange rates : the effects of capital controls and exchange risk / MARSTON, Richard C.  
Cambridge, Mass. : National Bureau of Economic Research, 1992. — 35 p.  
(NBER Working Paper; 4053)

GB 20A

DE 18C

LEWIS, Julian

European domestic money markets / LEWIS, Julian. — SUP Sep. 1992, 39 p.  
(EUROMONEY; 1992)

MONATSBERICHTE DES DEUTSCHEN BUNDESBANK.  
Die Neuordnung der Bundesbankstruktur. — 8, August 1992, p. 48-54.  
(MONATSBERICHTE DER DEUTSCHEN BUNDESBANK,  
ISSN 0012-0006; 44)

GB 20A

DE 18CE

LOWENSTEIN, Jack

How to rate a state / LOWENSTEIN, Jack. — September 1992, p. 61-64.  
(EUROMONEY, ISSN 0014-2433; 1992)

MONTHLY REPORT OF THE DEUTSCHE BUNDESBANK

Review of the 1992 monetary target and the raising of the discount rate. — 8, August 1992, p. 15-20.  
(MONTHLY REPORT OF THE DEUTSCHE BUNDESBANK,  
ISSN 0418-8292; 44)

FR 5X

331.0 MUET

MACKO, Edouard

Mécanisme fondamental des options / MACKO, Edouard. — 2, juillet-août 1992, p. 46-49.  
(BANQUE & MARCHES, ISSN 1167-4946; 1992)

MUET, Pierre-Alain

Reflation and austerity : economic policy under Mitterrand / (Transl. from French).  
New York : Berg, 1990. - XIX+315 p.  
ISBN 0-85496-644-7

NIZET, Jean-Yves

Fiscalité, économie et politique : l'impôt en France, 1945-1990 / NIZET, Jean-Yves.

Paris : Librairie Générale de Droit et de Jurisprudence, 1991. — III + 636 p.

ISBN 2-275-00668-0

SCHULLER, Guy

La balance commerciale du Luxembourg en 1991 / SCHULLER, Guy. — 4, 1992, p. 111-120.

(BULLETIN DU STATEC, ISSN 0076-1583 ; 39)

331.3 ORGA

331.0 STOC

ORGANISATION FOR ECONOMIC CO-OPERATION AND DEVELOPMENT

Structural change and industrial performance : a seven country growth decomposition study / ORGANISATION FOR ECONOMIC CO-OPERATION AND DEVELOPMENT.

Paris : OECD, 1992. — 169 p.

ISBN 92-64-13722-X

STOCK, James H.

A procedure for predicting recessions with leading indicators : econometric issues and recent experience / STOCK, James H. & WATSON, Mark W.

Cambridge, Mass. : National Bureau of Economic Research, 1992. — 46 p.

(NBER Working Paper ; 4014)

FR 51A

305 TIMM

PROBLEMES ECONOMIQUES

L'enjeu commercial à l'Est. — 2288, 26 août 1992, p. 1-5.

(PROBLEMES ECONOMIQUES, ISSN 0032-9304 ; 1992)

TIMMERMANN, Allan

Characterisations of rational expectations solutions to present value models with feedback / TIMMERMANN, Allan.

London : Birkbeck College, University of London, 1992. — 25 p.

(Discussion Paper in Financial Economics ; 3/92)

FR 5X

333.450 TOPS

ROUBIN, Philippe

Gestion de trésorerie de groupes et contrôle des opérations de marchés / ROUBIN, Philippe ; PION, Daniel.

— 2, juillet-août 1992, p. 43-45.

(BANQUE & MARCHES, ISSN 1167-4946 ; 1992)

TOPSACALIAN, Patrick

Principes de finance internationale / TOPSACALIAN, Patrick.

Paris : Economica, 1992. — 490 p.

ISBN 2-7178-2210-0



336.6 VLAA

VLAAMS EKONOMISCH VERBOND

Begrotingsmaatregelen - 1992 / VLAAMS EKONOMISCH VERBOND.

Antwerpen : VEV, 1992. — 130 blz.

330.5 VOND

Von der Plan

Von der Plan- zur Marktwirtschaft : eine Zwischenbilanz / hrsg. von Bernhard CAHLEN et al.

Tübingen : Mohr, 1992. — VIII+331 S.

(Schriftenreihe des Wirtschaftswissenschaftlichen Seminars Ottobeuren; 21)

ISBN 3-16-145908-3

---

Prix de l'abonnement annuel	{ Belgique : BEF 500 (à majorer de 6 p.c. de TVA). Luxembourg : BEF 500*. Pays membres de la CEE : BEF 750* (frais d'expédition inclus). Autres pays : voie normale : BEF 750. voie aérienne : BEF 1.550.
Prix du numéro séparé	{ Belgique : BEF 50 (à majorer de 6 p.c. de TVA). Luxembourg : BEF 50*. Pays membres de la CEE : BEF 75* (frais d'expédition inclus). Autres pays : voie normale : BEF 75. voie aérienne : BEF 155.

\* A majorer de 6 p.c. de TVA si le numéro de TVA n'est pas communiqué.

Paiement par virement ou versement au compte 100-0123913-78 « VAP — Recettes à ventiler — Service Documentation », ouvert dans nos livres, en précisant si l'on désire recevoir l'édition française ou néerlandaise.

---