

TIJDSCHRIFT

VAN DE

NATIONALE BANK VAN BELGIE

Versijnt maandelijks

LXVIII^e jaargang, nr. 1
Januari 1993

INHOUD

De financiële rekeningen van België	3
Statistieken	1
Economische wetgeving	189
Lijst van de verschenen « Studienota's »	195
Literatuur in verband met de economische en financiële aangelegenheden die van belang zijn voor België	197

De getekende artikels geven de opvattingen weer van de schrijver en zijn niet bindend voor de Bank.

De opvattingen uitgedrukt in de niet-getekende artikels dragen de goedkeuring weg van het Directiecomité van de Bank.

Overneming van uittreksels uit het *Tijdschrift* is toegestaan, op voorwaarde dat de bron wordt vermeld.

DE FINANCIËLE REKENINGEN VAN BELGIË

De Bank is enige tijd terug begonnen met een grondige vernieuwing van de financiële statistieken die zij in dit *Tijdschrift* publiceert. Tot dusver zijn de volgende hoofdstukken herwerkt : XI « Overheidsfinanciën »¹, XII « Globalisaties van de jaarrekeningen van de niet-financiële ondernemingen »², XV « Financiële activa »³, XVI « Verplichtingen van de particulieren, de vennootschappen en de eenmanszaken »⁴, XVII « Kapitaalmarkt »⁵, XVIII « Geldmarkt »⁶ en XIX « Rentetarieven »⁷. De meeste van die hoofdstukken kunnen worden beschouwd als onderdelen van een geheel, nl. de synthese van de financiële rekeningen van België. Die synthese, die momenteel in hoofdstuk XIIbis « Vorderingen en schulden in de Belgische economie » voorkomt, was steeds minder actueel geworden omdat de achterliggende beginselen sterk gingen afwijken van die welke in de gewijzigde hoofdstukken van het *Tijdschrift* worden gehanteerd.

De gegevens betreffende de vorderingen en de verplichtingen in de Belgische economie werden herzien om de samenhang tussen de synthese van de financiële rekeningen en de in de overige hoofdstukken van het *Tijdschrift* gepubliceerde statistieken te herstellen. Aangezien hoofdstuk XII voortaan gewijd is aan de statistieken die door de Balanscentrale van de Bank zijn opgemaakt, zal het nieuwe hoofdstuk over de vorderingen en de verplichtingen in de Belgische economie het nummer XIII dragen. Daarnaast is de informatie afkomstig van de boekhoudkundige staten van de verschillende categorieën van kredietinstellingen geharmoniseerd en vervolledigd door de inwerkingtreding, in januari 1993, van de herziening van het periodieke informatieschema met betrekking tot hun financiële situatie dat zij aan de toezichhoudende autoriteiten moeten verstrekken. Naar aanleiding van die herziening zal later met de tabellen van de vroegere hoofdstukken XIII en XIV een nieuw hoofdstuk XIV worden samengesteld, dat gewijd zal zijn aan de geconsolideerde balansen van de financiële instellingen. In afwachting van de publikatie van de nieuwe tabellen van dit volgende hoofdstuk zullen de nog relevante tabellen van de vorenvermelde twee hoofdstukken worden hernummerd en

¹ « Wijzigingen aan hoofdstuk XI "Overheidsfinanciën" van het gedeelte "Statistieken" van het Tijdschrift », *Tijdschrift van de Nationale Bank van België*, LXIII^e jaargang, deel I, nr. 5, mei 1988, blz. 3-13.

² « De Balanscentrale : een bron van statistieken voor de analyse van het gedrag van de niet-financiële ondernemingen (nieuw hoofdstuk XII van het gedeelte "Statistieken" van het Tijdschrift) », *Tijdschrift van de Nationale Bank van België*, LXVI^e jaargang, nr. 9, september 1991, blz. 3-81.

³ « Wijzigingen aan hoofdstuk XV, "Financiële activa" van het gedeelte "Statistieken" van het Tijdschrift », *Tijdschrift van de Nationale Bank van België*, LXIII^e jaargang, deel II, nrs. 1-2, juli-augustus 1988, blz. 3-23.

⁴ « Beschrijving van het nieuwe hoofdstuk XVI "Verplichtingen van de particulieren, de vennootschappen en de eenmanszaken" van het gedeelte "Statistieken" van het Tijdschrift », *Tijdschrift van de Nationale Bank van België*, LXVI^e jaargang, nrs. 7-8, juli-augustus 1991, blz. 27-53.

⁵ « Nieuw hoofdstuk XVII "Kapitaalmarkt" van het gedeelte "Statistieken" van het Tijdschrift », *Tijdschrift van de Nationale Bank van België*, LXVII^e jaargang, nr. 4, april 1992, blz. 5-29.

⁶ « Herziening van hoofdstuk XVIII "Geldmarkt" van het gedeelte "Statistieken" van het Tijdschrift », *Tijdschrift van de Nationale Bank van België*, LXVI^e jaargang, nr. 6, juni 1991, blz. 3-12.

⁷ « Herziening van hoofdstuk XIX "Disconto-, rente- en rendementstarieven" van het gedeelte "Statistieken" van het Tijdschrift », *Tijdschrift van de Nationale Bank van België*, LXVI^e jaargang, nr. 5, mei 1991, blz. 5-16.

bijgebracht in een voorlopig hoofdstuk XIV, dat voortaan « Financiële instellingen » zal heten.

In het eerste deel van dit artikel worden de algemene beginselen voor het opstellen van de financiële rekeningen beschreven en wordt uitgelegd hoe die rekeningen zich tot de reële rekeningen van de economie verhouden. Het tweede deel zal handelen over de integratie ervan, op basis van de beschikbare informatie, in de Belgische economie. Het derde deel bevat een toelichting bij de verschillende tabellen die in het nieuwe hoofdstuk XIII zullen worden opgenomen. Het vierde deel behelst de inhoudstafel van het voorlopige hoofdstuk XIV. Een laatste deel, ten slotte, is gewijd aan bepaalde aanpassingen van tabellen uit hoofdstuk XI en XV, die met name verband houden met de invoering van nieuwe statistieken over monetaire aggregaten.

I. ALGEMENE BEGINSELEN VAN DE FINANCIËLE REKENINGEN

In ruime zin hebben de financiële rekeningen betrekking op het geheel van vorderingen, schulden, rechten en verplichtingen in de economie. Die rekeningen verschaffen inzicht in de wijze waarop de verschillende economische sectoren hun financiële besparingen aanwenden en geven aan bij welke sectoren zij de benodigde middelen aantrekken.

Door de diverse activa volgens hun liquiditeits- of illiquiditeitsgraad te klasseren, verstreken de financiële rekeningen tevens informatie die het mogelijk maakt de liquiditeit van de verschillende sectoren te beoordelen. In dit stadium kan men reeds de twee samenstellende delen van de financiële rekeningen onderscheiden, nl. een nomenclatuur van de economische sectoren en een nomenclatuur van de financiële instrumenten. Hierop zal later in detail worden teruggekomen.

De analyse van de belangrijkste financieringskanalen in de economie en de evaluatie van de liquiditeit beantwoorden aan de bekommernissen van de economische en financiële beleidsvoerders en passen in het kader van het moderne economische onderzoek. De beschrijving van de intersectorale financieringen maakt het immers mogelijk de rol van de financiële instellingen en de markten in het proces van middeleninzameling en -verdeling te onderkennen, waardoor eventuele onvolkomenheden van de financieringskanalen in de economie aan het licht kunnen treden en kan worden bijgedragen tot het uitstippelen van een beleid gericht op de optimale allocatie van de financiële middelen. Aan de hand van de financiële rekeningen kan ook het effect van monetaire of budgettaire beleidsmaatregelen, zoals b.v. de weerslag van de verlaging van het tarief van de roerende voorheffing, worden gemeten. Die rekeningen maken het ten slotte eveneens mogelijk ramingen van sectorale saldi, inkomens en uitgaven te formuleren en de ontwikkelingen van bepaalde categorieën van activa (b.v. de vraag naar biljetten) of verplichtingen te voorspellen.

De financiële rekeningen kunnen worden opgesteld in termen van brutostromen (som van de nieuwe activa en de nieuwe financiële verplichtingen), nettostromen (algebraïsch verschil tussen, enerzijds, de nieuwe activa en de nieuwe verplichtingen en, anderzijds, tegeldemakingen van activa en terugbetalingen van schulden) of hoeveelheden (uitstaande bedragen van activa en financiële verplichtingen op een bepaalde datum).

Wat de stromen betreft, worden in de financiële rekeningen van het nieuwe hoofdstuk XIII enkel de nettoveranderingen in de financiële activa en passiva opgetekend. Die registratiemethode in termen van nettostromen is een statistische noodzaak, want

in de meeste gevallen zijn de gegevens om de brutoveranderingen in de vorderingen en de verplichtingen in de economie te berekenen, niet voorhanden.

Eveneens zullen om statistische redenen in het nieuwe hoofdstuk XIII voorshands alleen gegevens met betrekking tot de stromen en niet met betrekking tot de uitstaande bedragen voorkomen. Voor sommige bedragen, in het bijzonder de vorderingen op en de verplichtingen tegenover het buitenland, blijven er immers nog problemen wat de waardebeoordeling betreft. Enerzijds moet bij de berekening van die uitstaande bedragen van gecumuleerde stromen worden uitgegaan, wat problemen oplevert wanneer de bedragen dienen te worden geherwaardeerd, met name om rekening te houden met de wisselkoersveranderingen. Anderzijds wordt een deel van de in het buitenland uitgezette activa in het geheel niet opgetekend, nl. dat afkomstig van niet gerepatrieerde inkomsten. Om de publikatie van de statistieken over de stromen geen vertraging te laten oplopen, is er bijgevolg de voorkeur aan gegeven de tabellen met de stromen en de uitstaande bedragen apart te publiceren. Deze laatste zullen achteraf in hoofdstuk XIII worden ingelast.

I. 1. De integratie van de reële en de financiële rekeningen

De financiële rekeningen zijn geen apart statistisch instrument, maar passen in het geheel van de overige fundamentele macro-economische statistieken van de nationale rekeningen. Zoals bekend, hebben deze tot doel de productie, de uitgaven en de inkomsten van de Natie te meten, alsmede de aggregaten waaruit die economische variabelen bestaan. In de nationale rekeningen opgesteld vanuit de invalshoek « Inkomens » wordt beschreven hoe het resultaat van de economische bedrijvigheid van het land, uitgedrukt door het bruto nationale produkt, over de verschillende economische sectoren is verdeeld. Deze laatste zijn gedefinieerd als hergroeperingen van institutionele eenheden met een homogeen economisch gedrag. Traditioneel worden in de rekeningen van de reële economie op het hoogste aggregatieniveau vier sectoren onderscheiden : de gezinnen, de ondernemingen, de overheid en het buitenland, die hierna respectievelijk worden aangeduid met de letters h, c, g en f.

In identiteitsvorm voorgesteld, is het bruto nationale produkt gelijk aan de som van de bruto-inkomens van de drie grote binnenlandse sectoren waarvan hierboven sprake :

$$Y = Y_h + Y_c + Y_g$$

waarbij Y gelijk is aan het bruto nationale produkt

Y_h gelijk is aan het bruto-inkomen van de gezinnen

Y_c gelijk is aan het bruto-inkomen van de ondernemingen

Y_g gelijk is aan het bruto-inkomen van de overheid¹.

Het beschikbare inkomen van een sector (Y_d) is gelijk aan zijn bruto-inkomen vermeerderd met de van andere sectoren ontvangen overdrachten en verminderd met de aan andere sectoren uitgekeerde overdrachten. In hun totaliteit bekeken, heffen de netto-overdrachten (T) tussen de verschillende sectoren (inclusief de rest van de wereld) elkaar per definitie op.

Het beschikbare inkomen van een sector kan overigens dienen voor zijn eindverbruik van goederen en diensten (C) en het overblijvende saldo ervan stemt overeen met de

¹ In de nationale rekeningen bestaat het bruto-inkomen van de overheid uit de indirecte belastingen, het inkomen uit vermogen en de afschrijvingen, verminderd met de toegekende subsidies en de rentelasten. De directe belastingen en de sociale-zekerheidsbijdragen worden daarentegen als van andere sectoren ontvangen overdrachten beschouwd, terwijl de sociale-zekerheidsuitkeringen aan de particulieren betaalde overdrachten zijn.

brutobesparingen (S) van de sector. De gezinnen wenden hun beschikbare inkomen aan voor de voldoening van hun consumptiebehoeften en sparen hun overschotten. De overheid verricht uitgaven (betaling van de ambtenaren, aankopen van goederen en diensten bij de bedrijfssector,...). Bij conventie is bepaald dat de ondernemingen geen eindverbruik, maar alleen een intermediair verbruik van goederen en diensten hebben : zij gebruiken de door andere ondernemingen geproduceerde goederen en diensten om zelf te produceren. Teneinde dubbelstellingen te voorkomen, wordt dat intermediaire verbruik in de nationale rekeningen niet in aanmerking genomen.

Zoals hierboven reeds is vermeld, beperkt de economie zich niet tot de binnenlandse sectoren. Enerzijds zetten de bedrijven een deel van hun produktie af op de buitenlandse markten : de uitvoer van goederen en diensten (X). Anderzijds kunnen de binnenlandse sectoren zich op die markten middelen aanschaffen die zij nodig hebben om aan hun behoeften op het gebied van intermediair of eindverbruik te voldoen : de invoer van goederen en diensten (M). M.b.t. het buitenland heeft de netto-uitvoer derhalve dezelfde betekenis als het begrip verbruik voor de binnenlandse markt.

Het financieringsvermogen (of de financieringsbehoefte) van een sector (FCR), ten slotte, kan worden gedefinieerd als het positieve (negatieve) verschil tussen zijn brutobesparingen en zijn investeringsuitgaven (I). Voor de ondernemingen en de overheid stemmen deze laatste overeen met de voor het voortzetten van de activiteit vereiste infrastructuuruitgaven (gebouwen, materieel,...). Voor de gezinnen betreft het investeringen in woongebouwen. Gewoonlijk laat de sector van de gezinnen een financieringsvermogen optekenen, terwijl de sectoren van de ondernemingen en de overheid met financieringsbehoeften hebben af te rekenen. Als de som van de financieringsbehoeften en -vermogens van de binnenlandse sectoren positief is, dan volgt uit de boekhoudkundige identiteit dat de economie over een overschot t.o.v. het buitenland beschikt.

Doorgaans gaat iedere uitgave (consumptie, investering) of herverdeling (inkomens en overdrachten) die in de gegevens van de nationale rekeningen in aanmerking is genomen, met een financiële operatie, een geldbeweging, gepaard. Zo vergoeden bijvoorbeeld de ondernemingen de arbeid en de kapitaalbreng die de gezinnen te hunner beschikking hebben gesteld. In de reële economie komt dat tot uiting door de betaling van bezoldigingen en interesten, alsmede door de uitkering van dividenden. In de financiële sfeer neemt deze beweging de vorm aan van een financiële overdracht van de ondernemingen aan de particulieren (vermindering van de financiële activa van de ondernemingen of vermeerdering van hun schuldenlast; vermeerdering van de financiële activa van de particulieren of vermindering van hun schuldenlast). In die zin kan men stellen dat de financiële operaties in de economie de tegenhanger vormen van de in de reële sfeer opgetekende transacties.

Het zijn de begrippen financieringsbehoefte en -vermogen die de scharnierfunctie tussen de reële en de financiële rekeningen vervullen. Als een sector een financieringsbehoefte (negatief FCR) laat optekenen, dan houdt dat in dat zijn uitgaven hoger lagen dan de van de overige sectoren ontvangen inkomsten. Dat kan uiteraard alleen als minstens één van die overige sectoren een financieringsvermogen (positief FCR) heeft geboekt. In de financiële sfeer komt het financieringsvermogen van de sectoren met een overschot tot uiting in een vorming van financiële activa (ΔFA) die hun vorming van financiële verplichtingen (ΔFL) overtreft. Met de positieve financiële saldi kan de financiering worden verzekerd van de sectoren met een deficit, die zelf nieuwe verplichtingen zullen moeten aangaan voor een bedrag dat groter is dan hun vorming van financiële activa.

Aangezien het verschil tussen de verandering van de activa en de verandering van de financiële verplichtingen van een sector per definitie gelijk is aan zijn netto financiële

Tabel 1 — REELE EN FINANCIËLE REKENINGEN

	Gezinnen	Ondernemingen	Overheid	Buitenland	Totaal
Reële rekeningen					
Herverdelingsoperaties ¹	Y _h – T _h	Y _c – T _c	Y _g – T _g	– T _f	Y 0
Goederen- en dienstenverkeer	Y _{dh} – C _h – I _h	Y _{dc} – I _c	Y _{dg} – C _g – I _g	Y _{df} – (X – M)	Y _d = Y – C – (X – M) – I
	FCR _h	FCR _c	FCR _g	FCR _f	0
Financiële rekeningen					
Vorming van financiële activa	ΔFA _h	ΔFA _c	ΔFA _g	ΔFA _f	ΔFA
Nieuwe verplichtingen	– ΔFL _h	– ΔFL _c	– ΔFL _g	– ΔFL _f	– ΔFL
Financieel saldo	FCR _h = NFS _h	FCR _c = NFS _c	FCR _g = NFS _g	FCR _f = NFS _f	0

¹ In de nationale rekeningen wordt een onderscheid gemaakt tussen lopende en kapitaaloverdrachten, d.w.z. die welke in principe bestemd zijn voor de financiering van investeringen of beleggingen. Lopende overdrachten beïnvloeden de beschikbare inkomens van de verschillende sectoren, terwijl kapitaaloverdrachten hun vermogen wijzigen. Ter vereenvoudiging wordt in deze tabel dat onderscheid niet gemaakt. De kapitaaloverdrachten maken bijgevolg impliciet deel uit van het beschikbare inkomen.

besparingen ($NFS_i = \Delta FA_i - \Delta FL_i$), kan worden gesteld dat het financieringsvermogen van een sector uiteindelijk gelijk is aan zijn netto financiële besparingen; wat de gelijkheid van de reële aan de financiële operaties aantoont.

$$FCR_i = NFS_i = \Delta FA_i - \Delta FL_i$$

De opeenvolgende veranderingen in activa en financiële verplichtingen (ΔFA en ΔFL) vormen stromen die periodiek bij elkaar worden opgeteld en aldus de uitstaande bedragen van de door de diverse sectoren geleidelijk geaccumuleerde vorderingen en schulden doen toe- of afnemen.

Deze in uitstaande bedragen uitgedrukte gegevens vormen een nuttige aanvulling van de gegevens in termen van stromen, omdat zij het mogelijk maken van iedere sector de financiële rijkdom op een bepaald moment te kennen. Dat financiële vermogen kan op zijn beurt de gedragingen in de reële sfeer van de economie, en in het bijzonder de bestedingsbeslissingen, beïnvloeden.

Hier vindt men weliswaar de wisselwerkingen tussen de reële en de financiële rekeningen terug, maar er dient nochtans te worden aangestipt dat de financiële sfeer van de economie eveneens een relatieve autonomie heeft, wat inhoudt dat tegenover sommige operaties geen transacties in de reële sfeer staan. Een voorbeeld daarvan is het opnemen van krediet voor het verwerven van financiële activa: in dat geval blijven zowel het financiële saldo als het financieringsvermogen of de financieringsbehoefte van de sector ongewijzigd. In de financiële sfeer daarentegen hebben zich ontwikkelingen voorgedaan die een verandering in het financiële gedrag van de betreffende sector kunnen weerspiegelen.

1. 2. De tabellen met vorderingen en verplichtingen en met middelenstromen

Tabel 1 stelt de theoretische integratie van de reële en de financiële stromen in de economie voor. In deze tabel wordt een vereenvoudigde sectorale structuur gebruikt waarin de financiële sector niet als afzonderlijke sector voorkomt. Hij is immers begrepen in de sector van de ondernemingen.

De financiële sector is nochtans een economische entiteit die van fundamenteel belang is voor de financiële sfeer van de economie, omdat hij ervoor zorgt dat de financieringsbehoeften van de economische subjecten met een tekort op een vlottere wijze in overeenstemming worden gebracht met de eisen van de subjecten met een overschot. Zijn voornaamste bestaansreden is juist het verbeteren van de allocatie van middelen tussen kredietverleners en kredietnemers. In theorie kunnen crediteuren en debiteuren beslissen hun financiële operaties te verrichten zonder op de financiële sector een beroep te doen. In dat geval wordt van directe financiering gesproken. Het kan voor hen evenwel interessanter blijken een financiële instelling in te schakelen; in plaats van direct aan economische subjecten met een tekort te lenen, verstrekken de subjecten met een overschot hen de noodzakelijke middelen via een ander economisch subject: de financiële instelling. De intermediatiefunctie wordt vergoed wegens de diensten die de financiële sector aan zowel kredietverstrekker als kredietnemer kan verlenen.

Meestal stemmen de wensen van crediteuren en debiteuren niet overeen. Traditioneel kunnen de crediteuren (hoofdzakelijk de gezinnen) slechts geringe bedragen plaatsen, terwijl de debiteuren (hoofdzakelijk de ondernemingen en de overheid) grote middelenbehoeften hebben. Bovendien is de tijdshorizon van de crediteur vaak korter dan die van de debiteur; eerstgenoemde wil zeer snel over zijn activa kunnen beschikken, terwijl laatstgenoemde liefst een zo lang mogelijke terugbetalingstermijn wil. Daarnaast zal de crediteur die het risico schuwt, zeker willen zijn dat hij het geleende bedrag terugkrijgt en is het gevaar dat de debiteur in gebreke blijft, niet denkbeeldig. Om al die redenen is het niet uitgesloten dat, mochten er geen financiële instellingen bestaan, bepaalde produktieve investeringen niet zouden kunnen worden gefinancierd, wat tot een inefficiënte middelenallocatie zou kunnen leiden. Door hun optreden kunnen de financiële instellingen die tegengestelde belangen juist met elkaar verzoenen:

- als bemiddelaars trekken zij bij een veelheid van spaarders middelen aan, niet zelden in de vorm van vrij kleine bedragen; de totale som van de aldus ingezamelde bedragen kan worden aangewend om aan de grote middelenbehoeften van de debiteuren te voldoen;
- zij slagen erin het verschil inzake de vervalttermijnen tussen de crediteuren en de debiteuren te overbruggen; dat is de transformatiefunctie: zij trekken kortlopende middelen aan om krediet op lange termijn te verstrekken;
- door zich tussen crediteuren en debiteuren te plaatsen, verkleinen zij het risico voor de eerstgenoemden. Dank zij hun stevige basis kunnen zij, zoals de portefeuilletheorie voorschrijft, hun beleggingen veel beter diversifiëren dan een individuele belegger, en hun expertise stelt hen in staat bij de kredietverstrekking selectief te werk te gaan;
- hun interventie draagt tevens bij tot een vermindering van de transactiekosten voor crediteuren en debiteuren. Het zoeken naar een tegenpartij kan immers duur uitvallen in termen van tijd en publiciteitskosten, of wegens de geografische afstand tussen de tegenpartijen. Dank zij hun uitgebreide netwerken van agentschappen kunnen de financiële instellingen probleemloos het hoofd bieden aan de belemmeringen die bijvoorbeeld voortvloeien uit de verschillende lokalisatie van crediteuren en debiteuren: zo kunnen zij in de ene regio spaarmiddelen aantrekken om er in een andere regio investeringen mee te financieren.

De klassieke intermediatiefunctie wordt gedefinieerd door het geheel van de hiervoor beschreven kenmerken. Die functie komt evenwel in het gedrang door de recente ontwikkelingen op de financiële markten. Deze laatste blijken immers steeds meer in staat bepaalde taken te vervullen die traditioneel aan de financiële sector toekwamen. Zo zal een liquide markt de wens kunnen vervullen van de crediteur die steeds de

mogelijkheid wil hebben het door hem geplaatste bedrag te recupereren. Dat neemt evenwel niet weg dat, zoals uit het voorgaande makkelijk kan worden afgeleid, de financiële sector een belangrijk financieringskanaal is in de economie; om die reden is hij in de financiële rekeningen van de niet-financiële ondernemingen afgezonderd. Als de financiële operaties tussen sectoren via de financiële sector verlopen, dan heeft men het over geïntermediateerde financiering in tegenstelling met de directe financiering waarvan hierboven sprake.

In de financiële rekeningen onderscheidt men derhalve een sector meer (in tabel 2 f.i. genoemd) dan in de reële rekeningen. Om de samenhang tussen beide soorten van rekeningen te bewaren, is de financiële sector alleen in zijn louter bemiddelende rol beschouwd, wat inhoudt dat de som van de geleende activa precies overeenstemt met de som van de ingezamelde middelen die op het passief van de balans van die sector voorkomt. In de praktijk is zulks niet het geval omdat sommige middelen worden gebruikt om reële activa, zoals gebouwen, te financieren. Bovendien kunnen sommige financiële activa zijn gegenereerd door inkomens die de financiële instellingen verwerven uit hun activiteit als onderneming. Bijgevolg wordt ervan uitgegaan dat de « reële » activiteit van de sector van de financiële instellingen (uitgaven, inkomsten) in de reële operaties van de sector van de niet-financiële ondernemingen is begrepen en wordt in de financiële rekeningen uitsluitend met de zuiver financiële bemiddelingsfunctie van de financiële sector rekening gehouden. Aldus heeft die sector noch een financieringsvermogen noch een financieringsbehoefte en zijn financiële besparingen zijn dan ook gelijk aan nul.

Door de financiële sector afzonderlijk te beschouwen, beschikt men over een volledige, vereenvoudigde nomenclatuur van de grote sectoren van de economie, het eerste samenstellende deel van de financiële rekeningen. In de praktijk treft men in de financiële rekeningen zoals zij door de statistici van de verschillende landen zijn opgesteld een veel grotere waaier van beschouwde sectoren aan. Zo wordt de overheidssector vaak onderverdeeld in zijn nationale en lokale subsectoren en wordt de sector van de financiële instellingen gesplitst in diverse categorieën waarvan de bemiddelende activiteit verschillende kenmerken vertoont : kredietinstellingen, verzekeringsmaatschappijen en beleggingsvennootschappen.

Zodra de economie in sectoren is verdeeld, kan een matrix van de financiële stromen tussen de diverse sectoren onderling worden opgesteld : het betreft de matrix van de middenstromen, die er als volgt uitzien :

Tabel 2 — MATRIX VAN DE MIDDELENSTROMEN

Debiteuren \ Crediteuren	Gezinnen	Ondernemingen	Overheid	Buitenland	Financiële instellingen	Totaal
Gezinnen						ΔFA_h
Ondernemingen ..						ΔFA_c
Overheid						ΔFA_g
Buitenland						ΔFA_f
Financiële instellingen						$\Delta FA_{fi} = \Delta FL_{fi}$
Totaal	ΔFL_h	ΔFL_c	ΔFL_g	ΔFL_f	$\Delta FL_{fi} = \Delta FA_{fi}$	$\Delta FA = \Delta FL$
Netto financiële besparingen	$\Delta FA_h - \Delta FL_h$	$\Delta FA_c - \Delta FL_c$	$\Delta FA_g - \Delta FL_g$	$\Delta FA_f - \Delta FL_f$	0	0

Er kan uiteraard een identieke tabel in termen van hoeveelheden (FA en FL) worden opgesteld. Het betreft dan een matrix van intersectorale vorderingen en verplichtingen.

Het tweede element dat voor het opstellen van de financiële rekeningen is vereist, is de nomenclatuur van de financiële instrumenten. Die instrumenten, die kunnen worden gedefinieerd als de financieringsvormen voor de financiële operaties tussen de verschillende sectoren, kunnen op basis van verschillende criteria worden gerangschikt :

- hun liquiditeit, die zelf afhankelijk is van hun verhandelbaarheid — d.w.z. in hoever de houder van een vordering de mogelijkheid heeft die aan een andere houder over te dragen (effecten of kredieten) — en van hun looptijd (instrumenten op korte of lange termijn);
- de valuta waarin zij zijn uitgedrukt (nationale munt of vreemde valuta's);
- de wijze van vergoeding (instrumenten met vaste of veranderlijke vergoeding);
- de tegenpartij (geïntermedeerde instrumenten of instrumenten voor directe financiering).

Uit de boekhoudkundige identiteit volgt dat tegenover iedere vordering van een gegeven sector een verplichting van een andere sector staat. De tabellen met de middenstromen en met de vorderingen en de verplichtingen hebben het voordeel dat zij een coherente synthese geven van de financiële operaties in de economie : per definitie stemmen de totale financiële activa van alle sectoren samen (of de totale veranderingen ervan) immers precies overeen met hun totale financiële verplichtingen (of de totale veranderingen ervan). Die tabellen maken het mogelijk de wijze waarop de verschillende sectoren hun financiële besparingen aanwenden en aan hun middenbehoeften voldoen, aanschouwelijk voor te stellen. Aan de hand van de tabellen met de middenstromen kan men onder meer zien welke sectoren een tekort hebben en nagaan hoe zij dat tekort hebben gedekt (met welke technieken en bij welke sectoren). Dank zij de tabel met de uitstaande bedragen kan men b.v. zien of de economie tegenover het buitenland een netto credit- of debetpositie heeft : men hoeft enkel de financiële rekening van laatstgenoemde sector te bekijken.

II. DE FINANCIËLE REKENINGEN VAN BELGIË

Na de bespreking van de algemene principes die ten grondslag liggen aan de uitwerking van de financiële rekeningen, kan men thans de toepassing ervan op de Belgische economie onderzoeken. Dat onderzoek gebeurt op basis van de definitie van de sectorale structuur van de economie en van de in aanmerking genomen financiële instrumenten, alsook middels een toelichting bij de statistische informatiebronnen.

II. 1. Definitie van de economische sectoren

Het algemene kader van de nomenclatuur van de economische sectoren steunt op de definities en criteria uit het Europees Stelsel van Economische Rekeningen (ESER), dat is uitgewerkt door het Bureau voor de Statistiek der Europese Gemeenschappen en dat, wat de Belgische statistieken betreft, aangepast is op grond van de beschikbare informatie. De sectoren en subsectoren omvatten de institutionele entiteiten met analoge economische gedragingen. In dit hoofdstuk betreft de in aanmerking genomen sectorisering de volgende sectoren en subsectoren :

II. 1.1. *De particulieren en de vennootschappen*

De sector van de particulieren en de vennootschappen verenigt in feite twee sterk verschillende sectoren, die in de huidige staat van de financiële statistieken spijtig genoeg niet van elkaar kunnen worden onderscheiden¹.

Volgens de definitie van de ESER omvat de sector van de vennootschappen de ondernemingen die over een eigen rechtspersoonlijkheid beschikken en waarvan de belangrijkste taak erin bestaat niet-financiële verhandelbare goederen en diensten voort te brengen. Krachtens die definitie zouden de portefeuillemaatschappijen theoretisch van deze sector moeten uitgesloten zijn en als financiële instellingen beschouwd worden. Deze laatste oplossing heeft men bij gebrek aan voldoende informatie niet kunnen toepassen. De portefeuillemaatschappijen worden in dit hoofdstuk dus met de niet-financiële vennootschappen gelijkgesteld. Er zij overigens opgemerkt dat de openbare nutsbedrijven vervat zijn in deze sector en niet in de overheidssector, aangezien het economische criterium van producent van verhandelbare goederen en diensten wordt toegepast ongeacht het juridische statuut van de houder van het kapitaal van de ondernemingen.

De sector van de particulieren omvat de gezinnen, de eenmanszaken die niet over een eigen rechtspersoonlijkheid beschikken (de zelfstandigen), alsook de verenigingen zonder winstoogmerk.

II. 1.2. *De overheid*

Tot de overheidssector behoren alle institutionele entiteiten die, als voornaamste taak, niet-verhandelbare diensten produceren ten behoeve van de gemeenschap en/of operaties uitvoeren in het vlak van de herverdeling van de inkomens en de vermogens van de maatschappelijke geledingen die zij vertegenwoordigen en waarvan de voornaamste middelen afkomstig zijn van verplichte, directe of indirecte stortingen door de entiteiten die deel uitmaken van andere sectoren.

Tot deze sector behoren de volgende subsectoren :

- de nationale overheid, nl. de Staat, alsmede de gespecialiseerde centrale besturen waarvan de schulden ambtshalve in de officiële staat van de Rijksschuld voorkomen ;
- de Gemeenschappen en de Gewesten ;
- de overige nationale, communautaire en regionale besturen, nl. de institutionele entiteiten van de nationale overheid en van de Gemeenschappen en de Gewesten waarvan de schulden niet ambtshalve voorkomen in de officiële staat van de schuld van het Rijk, de Gemeenschappen en de Gewesten. Via assimilatie komen in deze subsector ook de oorspronkelijk door andere economische sectoren aangegane schulden voor, waarvan de dienst uiteindelijk voor rekening komt van de nationale overheid, de Gemeenschappen of de Gewesten ;
- de lokale overheidsinstanties, nl. de Provincies en de Gemeenten, alsook de eraan verbonden lokale besturen ;
- de sociale-zekerheidsinstellingen, incl. de verzekeringsmaatschappijen tegen de arbeidsongevallen en de wettelijke pensioenfondsen.

¹ De hervorming van het schema van periodieke informatie dat de kredietinstellingen moeten opstellen, zou dit probleem gedeeltelijk moeten oplossen.

II. 1.3. *De financiële instellingen*

De sector van de financiële instellingen bestaat uit de volgende subsectoren :

- de Nationale Bank van België ;
- het Muntfonds, het Bestuur der Postchecks, het Rentenfonds en het Herdisconteringen Waarborginstituut. Die instellingen zijn met specifieke opdrachten belaste openbare organen die nauwe betrekkingen onderhouden met de centrale bank : het eerste geeft chartaal geld uit, net als de Bank ; het tweede speelt samen met de Bank de rol van Rijkskassier ; de laatste twee zijn regulerende organen, respectievelijk van de secundaire markt van de speciaal voor de particulieren bestemde staatsobligaties, en van de secundaire markt van het handelspapier ;
- de kredietinstellingen. Hun activiteit bestaat erin van het publiek deposito's of andere terugbetaalbare fondsen te ontvangen en voor eigen rekening kredieten te verstrekken. Deze sector is zelf onderverdeeld in drie subsectoren : de banken, de spaarbanken, inclusief de bedrijven die onder hoofdstuk I van de wet van 10 juni 1964 vallen, en de openbare kredietinstellingen, waarvan uitsluitend deel uitmaken de Algemene Spaar- en Lijfrentekas-Bank, het Gemeentekrediet van België, de Nationale Maatschappij voor Krediet aan de Nijverheid, het Centraal Bureau voor Hypothecair Krediet, de Nationale Kas voor Beroepskrediet, het Nationaal Instituut voor Landbouwkrediet, en voorts de door deze laatste twee instellingen erkende kredietmaatschappijen en deposito- en kredietkassen ;
- de verzekeringsmaatschappijen, excl. de tak « arbeidsongevallen » die ondergebracht is bij de sociale zekerheid. Deze subsector groepeerde de institutionele entiteiten waarvan de hoofdactiviteit erin bestaat te verzekeren, m.a.w. entiteiten die individuele risico's omzetten in collectieve risico's door het vormen van technische verzekeringsreserves, en waarvan de voornaamste financiële middelen afkomstig zijn van contractuele premies. Voor zover zij kunnen worden geregistreerd, zijn de bovenwettelijke pensioenfondsen, die hun werkmiddelen hoofdzakelijk halen uit vrijwillige bijdragen van de gezinnen, in deze sector vervat ;
- de instellingen voor collectieve belegging. Deze instellingen zamelen bij het publiek fondsen in met de bedoeling een collectief kapitaalbeheer te verzekeren, wat een betere risicospreiding mogelijk maakt. Deze sector bevat de instellingen naar Belgisch en Luxemburgs recht die in België emitteren, waartussen geen onderscheid wordt gemaakt, want vanuit macro-economisch oogpunt is het doorslaggevende criterium het criterium van de collectieve belegging, dat eigen is aan de beide groepen van instellingen, en niet hun respectieve nationale juridische statuut. Aan dit zuiver institutionele onderscheid liggen trouwens historische redenen ten grondslag : het is precies omdat er voor de Bevek's geen wettelijk juridisch kader bestond dat de Luxemburgse Sicav's in België tot ontwikkeling zijn gekomen, aangezien hun deelbewijzen door de Belgische financiële instellingen op dezelfde wijze werden verhandeld als de deelbewijzen van de instellingen voor collectieve belegging naar Belgisch recht ;
- de overige financiële instellingen. Tot deze subsector behoren de ondernemingen die geen deel uitmaken van de voormelde subsectoren, maar die als hoofdactiviteit kredietverlening, leasing en factoring hebben, alsook de beursvennootschappen.

II. 1.4. *De rest van de wereld*

Het onderscheid tussen de ingezetenen en de buitenlanders wordt gemaakt op basis van de hoofdverblijfplaats van het economische subject. De enige uitzondering op die regel zijn de instellingen voor collectieve belegging naar Luxemburgs recht, die om de hiervoor vermelde redenen, als ingezetenen worden beschouwd. In het geval van rechtspersonen wordt de hoofdzetel in aanmerking genomen.

II. 2. Definitie van de financiële instrumenten

Net als voor de economische sectoren heeft men zich voor de indeling van de financiële instrumenten laten leiden door het ESER. De classificatie van de rubrieken stoelt vooral op de min of meer liquide aard van de instrumenten. Zo worden in dit hoofdstuk de volgende rubrieken onderscheiden : financieel goud en BTR, chartaal geld en zichtdeposito's, overige deposito's, waardepapieren op korte termijn, krediet op korte termijn, commerciële kredieten tegenover het buitenland, obligaties en kasbons voor meer dan een jaar, aandelen, krediet op lange termijn, technische verzekeringsreserves, diversen en aanpassingen.

De rubriek « Financieel goud en BTR » bevat, enerzijds, het goud dat niet voor industriële doeleinden wordt gebruikt en dat wordt beschouwd als een verbintenis van de rest van de wereld en als een belegging voor de ingezetenen en, anderzijds, de bijzondere trekkingsrechten, die vorderingen zijn van België op het IMF.

De rubriek « Chartaal geld en zichtdeposito's » omvat het fiduciaire geld en de overdraagbare zichtdeposito's waarover onbeperkt kan worden beschikt door middel van cheques, overschrijvingen of welk ander analoog betaalmiddel ook.

De rubriek « Overige deposito's » omvat het geheel van de overige, bij binnen- en buitenlandse financiële instellingen geplaatste deposito's, zonder onderscheid qua termijn : vrije of gereguleerde spaardeposito's, termijndeposito's.

De rubriek « Waardepapier op korte termijn » bevat het geheel van de instrumenten die worden belichaamd door effecten, waarvan de looptijd ten hoogste één jaar belooft : schatkistcertificaten, thesauriebewijzen, depositocertificaten, door de kredietinstellingen uitgegeven kasbons.

Met uitzondering van het uitvoerkrediet, dat is ingedeeld volgens de contractuele looptijd (ten hoogste een jaar, meer dan een jaar), is de verdeling van het krediet over de rubrieken « Krediet op korte termijn » en « Krediet op lange termijn » gebaseerd op de vorm van het krediet. Zo omvat het eerste het kas-, disconto- en acceptkrediet, de persoonlijke leningen en de kredieten op afbetaling; het tweede omvat het investeringskrediet, de leasing en het hypothecaire krediet.

In de rubriek « Commerciële kredieten » komen slechts de netto-operaties met het buitenland voor. De meeste operaties tussen de ingezeten vennootschappen — waaronder de commerciële vorderingen — zijn immers, bij gebrek aan beschikbare informatie, niet in de financiële rekeningen opgenomen.

De rubriek « Obligaties en kasbons voor meer dan een jaar » omvat de vastrentende effecten met een contractuele looptijd van meer dan een jaar.

De rubriek « Aandelen » bevat de effecten met een variabele opbrengst die een eigendomsrecht vormen op het kapitaal en de winsten van de vennootschappen; ermee gelijkgesteld zijn de vastgoedcertificaten, de participatiecertificaten, de deelbewijzen uitgegeven door de instellingen voor collectieve belegging die geen rechtspersoonlijkheid hebben en de deelnemingen in buitenlandse vennootschappen.

De rubriek « Technische verzekeringsreserves » omvat de wiskundige reserves voor lopende risico's, de premiereserves, de uitkeringsreserves die de verzekeringsmaatschappijen samenstellen om het hoofd te kunnen bieden aan toekomstige schadevergoedingen alsook de reserves en verplichtingen jegens verzekerden uit hoofde van winstdeling.

De rubriek « Diversen en aanpassingen » omvat in de eerste plaats bepaalde operaties die niet thuishoren in de overige categorieën van vorderingen en verplichtingen. Dat geldt b.v. voor het saldo van de mutaties in de vorderingen en de schulden van de financiële instellingen en voor de vergissingen en weglatingen in de betalingsbalans van België. Die beide saldi worden beschouwd als deel uitmakend van de nettovorming van financiële activa van de particulieren en de vennootschappen en, daartegenover, als een vorming van verplichtingen, resp. voor de financiële instellingen en de rest van de wereld. In het eerste geval vloeit de methodologische keuze voort uit de scheiding tussen de « reële » en de « financiële » activiteit van de instellingen. Zo wordt het saldo van de mutaties in de vorderingen en de schulden van deze laatste, als gevolg van o.m. hun winst, toegeschreven aan hun activiteit als onderneming, veeleer dan als financiële instelling, en derhalve gelijkgesteld met een nettomutatie in de vorderingen van de niet-financiële vennootschappen. In het tweede geval is de registratie van het kapitaalverkeer tussen enkel maar België en het geheel van de vreemde landen vast en zeker onvolledig wegens de moeilijkheid om voor België en Luxemburg afzonderlijke betalingsbalansen op te stellen. De vergissingen en weglatingen in de betalingsbalans van België zijn daar wellicht in hoge mate een gevolg van; daarom zijn zij gelijkgesteld met niet geregistreerd kapitaalverkeer en toegeschreven aan de nettowijziging in de vorderingen van de particulieren en de vennootschappen.

In de tweede plaats staan in de rubriek « Diversen en aanpassingen » alle afwijkingen die een gevolg zijn van het met elkaar in overeenstemming brengen van de verschillende statistische reeksen, meer bepaald de afwijkingen die voortvloeien uit het gebruik van verschillende statistische bronnen bij het optekenen van de operaties. Die aanpassingen hebben tot doel de vorderingen en de verplichtingen met elkaar in evenwicht te brengen.

II. 3. Beschikbare statistische informatie

Bij gebrek aan informatie over het geheel van de intrasectorale vorderingen en verplichtingen, zoals de vorderingen voortvloeiend uit het goederen- en dienstenverkeer, wordt binnen de sector van de particulieren en de vennootschappen de registratie beperkt tot de thesauriebewijzen, de aandelen en de obligaties, wat leidt tot een onderschatting van de omvang van de totale, binnen deze sector verrichte financieringsoperaties. Die gegevens worden, wat de aandelen¹ betreft, geregistreerd op basis van informatie afkomstig van de Commissie voor het Bank- en Financiewezen en, wat de obligaties betreft, op basis van informatie van diezelfde Commissie en van de Balanscentrale van de Bank.

De financiële rekeningen van de overheid worden opgesteld op basis van gegevens afkomstig van diverse instellingen (Ministerie van Financiën voor de Schatkistoperaties, Ministerie van Sociale Voorzorg voor de activiteiten van de sociale-zekerheidssector, Gemeentekrediet voor de operaties van de lokale overheden,...). Al die gegevens worden getoetst aan andere, door de Bank verzamelde informatie.

De financiële rekening van de rest van de wereld is het financiële gedeelte van de Belgische betalingsbalans dat is opgesteld voornamelijk op basis van gegevens die werden verzameld door het Belgisch-Luxemburgs Wisselinstituut (BLWI) en die, wat Luxemburg betreft, werden gecorrigeerd door onder meer bij het Institut Monétaire Luxembourgeois (IML) verkregen informatie.

¹ Enkel de openbaar uitgegeven aandelen worden opgetekend.

De voornaamste informatiebron aangaande de Belgische kredietinstellingen zijn de boekhoudkundige staten welke die instellingen de Bank iedere maand doen geworden.

Bij de Controledienst der Verzekeringen en bij de Commissie voor het Bank- en Financienwezen worden gegevens verzameld teneinde de operaties van resp. de verzekeringsmaatschappijen en de instellingen voor collectieve belegging af te zonderen. Wat de overige financiële instellingen betreft, zijn op dit ogenblik enkel gegevens beschikbaar voor de openbare huisvestingsmaatschappijen en voor de woningfondsen van de Bond van Grote Gezinnen. Krachtens het koninklijk besluit van 4 augustus 1992 dat een jaarlijkse statistiek van de vorderingen en de verplichtingen van bepaalde bedrijven uit de financiële sector en uit de verzekeringswereld voorschrijft, zal het NIS vanaf 1992 de registratie van de informatie uitbreiden tot de overige categorieën van financiële instellingen.

Bepaalde financiële operaties kunnen worden geregistreerd aan de hand van meerdere informatiebronnen, vermits iedere vordering van een sector theoretisch overeenstemt met een verplichting van een andere sector. Het naast elkaar bestaan van verschillende informatiebronnen is uiteraard oorzaak van talrijke statistische afwijkingen.

III. NIEUW HOOFDSTUK XIII VAN HET GEDEELTE « STATISTIEKEN » VAN HET TIJDSCHRIFT

Zoals reeds vermeld, bevat hoofdstuk XIII van het gedeelte « Statistieken » van het *Tijdschrift*, zoals het thans is opgevat, enkel statistieken van stromen. De tabellen m.b.t. de statistieken van uitstaande bedragen zullen later worden gepubliceerd, wanneer alle methodologische problemen zullen zijn opgelost.

Tabel XIII-1 « *Middelenstromen per sector* » wordt voorgesteld op kwartaalbasis. Zij geeft een algemeen overzicht van de belangrijkste financieringskanalen in de economie, en neemt daarbij enkel de saldi van de intersectorale operaties in aanmerking.

Teneinde op relatief korte termijn en op kwartaalbasis over gegevens te kunnen beschikken, moet men afstappen van de eerder voorgestelde volledige sectorisering.

Voor de sector van de financiële instellingen andere dan de Bank is de statistische informatie immers slechts volledig beschikbaar voor het Rentenfonds, het Muntfonds, het Bestuur der Postchecks, het Herdiscontering- en Waarborginstituut, de kredietinstellingen, de openbare huisvestingsmaatschappijen en de woningfondsen van de Bond van Grote Gezinnen; voor de overige instellingen is slechts partiële informatie beschikbaar. Wat de instellingen voor collectieve belegging betreft, worden de operaties halfjaarlijks opgetekend. Voor de verzekeringsmaatschappijen en andere financiële instellingen is dat, krachtens de wet van 4 augustus 1992, nog slechts eenmaal per jaar. De in tabel XIII-1 voorgestelde sector van de financiële instellingen bestaat derhalve beperkend uit de kredietinstellingen en de aanverwante, hierboven vermelde instellingen. De overige financiële instellingen zijn in tabel XIII-1 opgenomen in de sector van de niet-financiële vennootschappen. Zij worden meer bepaald als « doorzichtig » beschouwd : men tekent niet hun financiële verplichtingen tegenover hun schuldeisers op (die bijna uitsluitend uit particulieren en vennootschappen bestaan); men beperkt zich tot het registreren van de activa die de verzekeringsmaatschappijen, de instellingen voor collectieve belegging en de overige financiële instellingen zelf aanhouden, door ze als activa van de particulieren en de niet-financiële vennootschappen te beschouwen.

Een dergelijke werkwijze maakt het mogelijk de concepten coherent te maken met die welke voorkomen in de hoofdstukken XI, XV en XVI van het gedeelte « Statistieken » van het *Tijdschrift*. Zo is lijn (6) « Wijziging in de vorderingen van de particulieren en de vennootschappen — Totaal » van tabel XIII-1 — onder voorbehoud van de statistische aanpassingen waardoor de genoemde tabel in evenwicht kan worden gebracht — gelijk aan de totale vorming van financiële activa die opgenomen is in kolom (13) van tabel XV-3 « Financiële activa in het bezit van de vennootschappen en particulieren ». Lijn (12) « Wijziging in de vorderingen van de overheid — Totaal » is gelijk aan de vorming van financiële activa van de overheid, die voorkomt in kolom (8) van tabel XI-6 « Nieuwe verplichtingen en vorming van financiële activa door de overheid ». Lijn (32) « Wijziging in de overheidsschulden — Totaal » is gelijk aan de vorming van nieuwe verplichtingen door de overheid, die is opgetekend in kolom (7) van diezelfde tabel XI-6. Lijn (31) « Wijziging in de verplichtingen van de particulieren en de vennootschappen — Totaal », ten slotte, is gelijk aan het bedrag dat is opgenomen in kolom (12) van tabel XVI-1 « Verplichtingen van de particulieren, de vennootschappen en de eenmanszaken ». Er zijn vanzelfsprekend nog andere punten van overeenstemming met meer gedetailleerde rubrieken uit de tabellen van die hoofdstukken.

De op jaarbasis gepubliceerde tabel XIII-2 « *Wijzigingen in de vorderingen en verplichtingen — Synthese* » geeft een volledige sectorale splitsing volgens de definities in het tweede deel van dit artikel, waarbij telkens slechts de saldi van de intersectorale operaties worden opgenomen.

In feite is deze tabel een uitgebreide versie van tabel XIII-1. Het verschil in het totaal van de intersectorale stromen tussen beide tabellen komt voort uit het deconsolideren van de operaties tussen de financiële instellingen *sensu stricto*¹, van de wijziging in de vorderingen en verplichtingen andere dan die in de vorm van aandelen en obligaties van de sectoren van de particulieren en de vennootschappen tegenover de verzekeringsmaatschappijen, de instellingen voor collectieve belegging en de overige financiële instellingen, alsook uit het « uiteenrafelen » van de operaties tussen deze laatste drie sectoren.

Tabel XIII-3 « *Wijzigingen in de vorderingen en verplichtingen binnen de Belgische economie* » is eveneens op jaarbasis voorgesteld. Zowel de sectorale splitsing als de indeling van de operaties per financieel instrument, zoals ze in het tweede deel van dit artikel gedefinieerd staan, zijn volledig.

IV. VOORLOPIG HOOFDSTUK XIV VAN HET GEDEELTE « STATISTIEKEN » VAN HET TIJDSCHRIFT

De hervorming van het schema van periodieke informatie dat de kredietinstellingen aan de organen van toezicht moeten meedelen, heeft in januari 1993 plaatsgehad. Door die hervorming is het ontwerp tot herziening van de tabellen m.b.t. de balansen van de financiële instellingen uitgesteld; er zal later worden op teruggekomen. In afwachting van die herziening, zullen enkel nog de volgende tabellen worden gepubliceerd :

¹ M.a.w. de kredietinstellingen en de in tabel XIII-1 opgenomen aanverwante instellingen.

Nieuwe nummering		Oude nummering
XIV-1a	Balansen van de Nationale Bank van België	XIII-10
XIV-1b	Weekstaten van de Nationale Bank van België	XIII-10
XIV-2	Netto goud- en deviezenreserves à contant van de Nationale Bank van België	XIII-5b
XIV-3	Algemene staat der banken	XIII-12
XIV-4a,b,c	Algemene staat der spaarbanken en der ondernemingen onderworpen aan hoofdstuk I van de wet van 10 juni 1964	XIV-7a,b,c
XIV-5a	Algemene Spaar- en Lijfrentekas-Bank	XIV-5b
XIV-5b	Algemene Spaar- en Lijfrentekas-Verzekeringen	XIV-5c
XIV-6	Nationale Maatschappij voor Krediet aan de Nijverheid	XIV-6
XIV-7	Gemeentekrediet van België	XIV-8
XIV-8	Verrichtingen in postrekening	XIII-11
XIV-9	Rentenfonds	XIV-4
XIV-10	Levensverzekeringsmaatschappijen	XIV-9
XIV-11	Gezamenlijke betalingen door middel van direct opeisbare bankdeposito's in Belgische franken en van tegoeden in postrekening	XIII-13

Het begrip « overwegend geldscheppende instellingen » is in de huidige financiële statistieken van België niet meer gangbaar. De oude tabellen XIII-1, XIII-2, XIII-3, XIII-4 en XIII-5a, die niet langer compatibel zijn met de overige statistieken, zijn derhalve afgeschaft. Tabel XIV-5a « Algemene Spaar- en Lijfrentekas — Verrichtingen van de gezinnen » is eveneens geschrapt.

V. ANDERE WIJZIGINGEN AANGEBRACHT IN HET GEDEELTE « STATISTIEKEN » VAN HET TIJDSCHRIFT

De Bank steunt voor het voeren van haar monetaire beleid niet op de monetaire aggregaten. In een kleine open economie die voor een vaste wisselkoers heeft geopteerd, is het immers niet mogelijk een in termen van aggregaten uitgedrukte autonome intermediaire doelstelling na te streven.

Het Comité van Presidenten van de centrale banken van de EG-Lid-Staten is nochtans begonnen met de harmonisering van de concepten « monetaire aggregaten » voor het geheel van de Lid-Staten. Die geharmoniseerde aggregaten worden op dit ogenblik weliswaar vooral voor analysedoeleinden gebruikt, maar zij zullen een grotere rol spelen naarmate meer vooruitgang wordt geboekt in de richting van de Economische en Monetaire Unie.

Het leek dus opportuun om vanaf nu een statistiek te publiceren van de drie monetaire aggregaten die de Bank in het kader van deze harmonisatie-exercitie berekent.

Tot het aggregaat M1 behoren de biljetten, de muntstukken en de zichtdeposito's in franken die worden uitgegeven door de Nationale Bank van België, het Muntfonds, het Bestuur der Postchecks en de ingezeten kredietinstellingen. Het aggregaat M3 bevat, behalve de activa in M1, de overige activa in franken en in vreemde valuta's voor ten hoogste een jaar die worden uitgegeven door de ingezeten kredietinstellingen. Het aggregaat M4, ten slotte, stemt overeen met het aggregaat M3 vermeerderd met de schatkistcertificaten voor ten hoogste een jaar. Voor de drie aggregaten zijn de in aanmerking genomen activa die welke worden aangehouden door de ingezeten parti-

culieren en vennootschappen. In de aggregaten zijn dus niet opgenomen de activa in het bezit van de overheid en de niet-ingezetenen¹.

De invoering van nieuwe geharmoniseerde monetaire aggregaten geeft aanleiding tot een wijziging van de voorstelling van bepaalde tabellen uit hoofdstuk XV. De statistieken betreffende de financiële activa van de overheid worden bovendien getransfereerd naar hoofdstuk XI « Overheidsfinanciën »; het nieuwe hoofdstuk XV draagt voortaan de titel « Financiële activa van de particulieren, de vennootschappen en de eenmanszaken ».

Het betreft meer bepaald de volgende wijzigingen :

- Er wordt een nieuwe tabel XV-1 « *Monetaire aggregaten* » toegevoegd, met gegevens over de aggregaten M1, M3 en M4. Die tabel is als bijlage bij dit artikel opgenomen.
- De titel van de vroegere tabel XV-2 wordt vervangen door de volgende titel : « *Opsplitsing van M1* ». De kolommen 9 en 10 in deze tabel worden geschrapt.
- De statistieken die voorkomen in de kolommen (1) tot (6) van de vroegere tabel XV-1 zijn toegevoegd aan hoofdstuk XI, in een nieuwe tabel XI-6bis « *Financiële activa in het bezit van de overheid* ».

¹ Met uitzondering van de biljetten en muntstukken in het bezit van de niet-ingezetenen die, omdat ze niet kunnen worden afgezonderd, begrepen zijn in de monetaire aggregaten.

XIII - 1 — MIDDELENSTROMEN PER SECTOR

(miljarden franken)

Wijzigingen in de vorderingen	Wijzigingen in de schulden	1980	1981	1982	1983	1984	1985	1986	1987	1988	1989	1990	1991	Eerste negen maanden	
														1991	1992
Particulieren en vennootschap.	Particulieren en vennootschap.	8,2	5,0	19,9	49,9	22,9	-10,2	-20,6	-35,6	2,3	44,6	-17,1	-9,8	-7,4	-15,8
	Overheidsadministratie	65,7	51,4	19,2	54,3	43,1	83,2	41,3	94,7	173,6	52,9	192,2	331,0	279,9	170,9
	Rest van de wereld	159,1	271,7	162,3	189,4	222,1	281,0	295,3	357,2	491,5	719,2	281,5	165,2	150,0	556,2
	Financiële instellingen	246,3	347,6	379,0	421,5	333,2	446,9	553,9	467,1	486,4	662,3	616,2	849,3	674,2	478,2
	NBB	7,2	4,0	-7,9	1,1	-11,0	-9,5	12,3	-3,0	6,9	6,8	-10,2	2,3	-4,3	2,9
	Totaal ¹	486,5	679,6	572,6	716,1	610,1	791,4	882,3	880,4	1.160,6	1.485,8	1.062,6	1.338,0	1.092,4	1.192,4
Overheidsadministratie	Particulieren en vennootschap.	88,3	102,5	112,3	122,9	121,0	140,7	87,6	68,8	35,1	49,3	21,9	54,1	-4,5	-24,8
	Overheidsadministratie	-3,8	-8,0	0,4	3,6	9,6	-1,6	8,7	4,5	16,0	12,5	15,5	14,9	12,0	6,8
	Rest van de wereld	3,2	4,4	6,3	8,3	6,6	5,2	5,4	6,0	7,6	9,9	6,4	15,4	4,3	-6,0
	Financiële instellingen	-8,1	-17,7	24,9	9,4	31,5	31,3	19,5	67,8	53,4	19,5	101,5	112,0	103,3	-97,3
	NBB	0,7	0,1	-0,7	0,6	-0,3	0,1	-0,3	0,1	0,1	0,1
	Totaal	79,7	81,3	144,7	144,2	168,7	175,6	120,6	147,7	111,8	91,2	145,1	196,5	115,3	-121,2
Rest van de wereld	Particulieren en vennootschap.	61,6	107,6	87,8	41,8	38,1	69,3	54,0	116,0	193,5	315,0	288,6	350,6	249,6	294,3
	Overheidsadministratie	88,1	128,3	175,2	75,2	122,0	90,1	153,8	126,2	159,5	228,9	115,3	315,7	289,0	62,5
	Rest van de wereld
	Financiële instellingen	591,7	416,6	129,0	330,2	774,5	901,0	850,2	829,2	218,9	911,7	562,1	-365,5	-396,3	594,2
	NBB	-26,8	5,1	11,5	32,8	-49,1	0,5	-0,9	-0,8	5,2	-5,6	3,6	2,2	1,9	-2,3
	Totaal	714,7	657,6	403,5	480,0	885,5	1.060,9	1.057,1	1.070,5	577,1	1.449,9	969,6	303,0	144,2	948,8
Financiële instellingen ³	Particulieren en vennootschap.	162,8	115,1	34,3	63,5	61,5	130,2	177,4	271,2	429,5	627,8	350,1	371,3	282,5	271,7
	Overheidsadministratie	221,1	323,5	385,3	480,8	378,7	476,9	376,6	404,4	197,8	249,6	235,6	84,2	145,6	251,9
	Rest van de wereld	400,3	334,3	111,2	231,5	607,2	788,0	845,0	684,0	130,0	747,4	692,1	191,3	18,9	440,1
	Financiële instellingen
	NBB	-0,4	2,8	0,8	-2,3	7,5	-3,0	0,9	2,1	1,5	6,9	-4,3	...	-4,5	-4,9
	Totaal	783,9	775,7	531,5	773,5	1.054,9	1.392,1	1.399,8	1.361,7	758,8	1.631,6	1.273,6	646,8	442,5	958,7
NBB	Particulieren en vennootschap.	-0,1	-0,1	...	-0,1	0,2
	Overheidsadministratie	25,9	73,3	32,6	8,6	13,4	-16,8	29,1	-78,6	-17,2	-36,8	-25,1	-87,9	-80,6	-7,1
	Rest van de wereld	0,2	-90,6	-26,0	10,7	18,1	-7,9	6,3	79,9	30,4	6,7	20,2	41,2	12,4	19,2
	Financiële instellingen	-46,0	29,2	-1,4	12,5	-84,2	12,9	-23,7	-2,3	0,1	38,2	-6,2	51,1	61,4	-16,4
	NBB
	Totaal	-20,0	11,9	5,1	31,7	-52,7	-12,0	11,6	-1,0	13,3	8,1	-11,2	4,5	-6,8	-4,3
Totaal	Particulieren en vennootschap. ⁴	320,9	330,2	254,2	278,0	243,4	329,8	298,4	420,3	660,4	1.036,7	643,5	766,2	520,3	525,4
	Overheidsadministratie ⁵	397,1	568,4	612,8	622,5	566,9	631,8	609,4	551,2	529,7	507,2	533,5	658,0	646,0	485,1
	Rest van de wereld	562,8	519,9	253,7	439,8	854,0	1.066,4	1.152,1	1.127,1	659,5	1.483,1	1.000,2	413,2	185,6	1.009,5
	Financiële instellingen	783,9	775,7	531,5	773,5	1.054,9	1.392,1	1.399,8	1.361,7	758,8	1.631,6	1.273,6	646,8	442,5	958,7
	NBB	-20,0	11,9	5,1	31,7	-52,7	-12,0	11,6	-1,0	13,3	8,1	-11,2	4,5	-6,8	-4,3
	Totaal	2.044,7	2.206,0	1.657,4	2.145,5	2.666,5	3.408,1	3.471,4	3.459,3	2.621,7	4.666,8	3.439,7	2.488,8	1.787,6	2.974,4

¹ Dit totaal stemt, wegens statistische aanpassingen, niet exact overeen met dat van de financiële activa van de particulieren en de vennootschappen, dat is opgenomen in kolom (13) van tabel XV-3.

² Stemt overeen met kolom (8) van tabel XI-6a.

³ Banken, spaarbanken, ondernemingen waarop hoofdstuk 1 van de wet van 10 juni 1964 van toepassing is, openbare kredietinstellingen (incl. de openbare huisvestingsmaatschappijen en de woningfondsen van de Bond van Grote Gezinnen), Muntfonds, Bestuur der Postchecks, Rentenfonds, HWI.

⁴ Stemt overeen met kolom (12) van tabel XVI-1.

⁵ Stemt overeen met kolom (7) van tabel XI-6a.

XIII - 2 — WIJZIGINGEN IN DE VORDERINGEN EN VERPLICHTINGEN IN 1980 - SYNTHESE¹

(miljarden franken)

Schulden per sector	Particulieren en vennootschappen	Nationale overheid	Gemeenschappen en Gewesten	Overige centrale communautaire en regionale overheid	Lokale overheid	Sociale-zekerheidsinstellingen	Nationale Bank van België	Muntfonds, BPC, Rentenfonds en HWI	Banken	Spaarbanken ²	Kredietinstellingen van de overheidssector ³	Verzekeringsmaatschappijen	Instellingen voor collectieve belegging	Overige financiële instellingen	Rest van de wereld	TOTAAL
Vorderingen per sector																
Particulieren en vennootschappen	1,2	38,0	...	5,7	4,0	10,4	7,2	0,4	90,1	36,3	114,1	48,7	-5,3	3,2	158,0	512,1
Nationale overheid
Gemeenschappen en Gewesten
Overige centrale communautaire en regionale overheid	75,2	-2,1	-0,3	-0,6	5,6	3,0	80,8
Lokale overheid	-3,9	-3,9
Sociale-zekerheidsinstellingen	13,2	-1,1	...	-0,3	0,2	-0,5	...	-0,6	2,2	-0,1	-10,4	0,2	2,8
Nationale Bank van België	25,3	...	0,1	0,4	-12,5	-33,6	0,2	-20,0
Muntfonds, BPC, Rentenfonds en HWI	-0,6	3,0	...	-0,9	0,2	0,2	-0,4	0,3	1,7
Banken	74,2	117,5	...	-1,9	-1,1	3,9	-1,0	2,5	36,3	3,7	5,1	4,5	393,3	637,1
Spaarbanken ²	15,5	13,2	...	0,7	0,9	1,9	-0,2	2,6	0,4	...	1,9	1,8	1,5	40,2
Kredietinstellingen van de overheidssector ³	41,8	9,2	...	33,3	47,7	-6,6	0,8	7,0	13,0	0,4	-2,1	-0,6	5,2	149,2
Verzekeringsmaatschappijen	32,7	9,5	-0,3	1,0	...	5,0	...	0,1	-0,5	1,2	48,7
Instellingen voor collectieve belegging	-0,2	-1,5	-3,4	-0,1	-5,2
Overige financiële instellingen	31,9	31,9
Rest van de wereld	61,6	85,9	...	0,3	2,0	...	-26,8	2,6	531,1	-0,1	40,0	18,2	...	714,7
TOTAAL	346,5	296,9	...	37,0	54,0	9,1	-20,0	1,7	637,1	40,2	149,2	48,7	-5,2	31,9	562,8	2.190,1

¹ Het totaal van de intersectorale financiële stromen verschilt van dat van tabel XIII-1. Die verschillen zijn toe te schrijven aan :

- het deconsolideren van de operaties tussen de financiële instellingen, zoals die gedefinieerd zijn in tabel XIII-1;
- het deconsolideren van de operaties, andere dan die in de vorm van aandelen en obligaties van de particulieren en de vennootschappen, met de verzekeringsmaatschappijen, de instellingen voor collectieve belegging en de overige financiële instellingen;
- het deconsolideren van de operaties tussen deze laatste drie sectoren.

² Incl. de ondernemingen waarop hoofdstuk I van de wet van 10 juni 1964 van toepassing is.³ Excl. de openbare huisvestingsmaatschappijen en de woningfondsen van de Bond van Grote Gezinnen.

XIII - 2 — WIJZIGINGEN IN DE VORDERINGEN EN VERPLICHTINGEN IN 1981 - SYNTHESE¹

(miljarden franken)

Schulden per sector	Particulieren en vennootschappen	Nationale overheid	Gemeenschappen en Gewesten	Overige centrale communautaire en regionale overheid	Lokale overheid	Sociale-zekerheidsinstellingen	Nationale Bank van België	Muntfonds, BPC, Rentenfonds en HWI	Banken	Spaarbanken ²	Kredietinstellingen van de overheidssector ³	Verzekeringsmaatschappijen	Instellingen voor collectieve belegging	Overige financiële instellingen	Rest van de wereld	TOTAAL
Vorderingen per sector																
Particulieren en vennootschappen	-4,9	49,3	...	-2,6	-2,7	1,7	4,0	3,2	140,9	55,6	133,9	52,9	-3,5	4,2	268,8	700,7
Nationale overheid
Gemeenschappen en Gewesten
Overige centrale communautaire en regionale overheid	95,7	0,1	...	-0,1	-0,2	-0,5	4,9	4,4	104,3
Lokale overheid	-11,1	-0,2	...	-11,3
Sociale-zekerheidsinstellingen	6,8	-6,2	...	-0,9	-0,6	-0,2	...	-0,3	-1,0	...	-9,3	-11,7
Nationale Bank van België	73,2	...	0,1	-9,7	38,9	-90,6	11,9
Muntfonds, BPC, Rentenfonds en HWI	-0,3	3,8	...	-0,8	1,5	-0,2	-0,3	3,7
Banken	68,6	107,3	...	24,0	-3,8	-2,4	0,1	3,7	43,7	-1,4	60,2	2,7	312,3	614,9
Spaarbanken ²	8,8	35,1	...	3,7	-0,8	...	-0,3	1,4	6,6	0,5	0,3	1,0	3,6	59,8
Kredietinstellingen van de overheidssector ³	11,2	60,0	...	34,5	63,5	-0,5	3,0	1,9	-0,3	2,5	0,3	-2,8	18,8	192,0
Verzekeringsmaatschappijen	30,9	6,8	...	0,4	-1,0	5,6	-0,2	1,7	...	0,1	2,3	6,3	52,9
Instellingen voor collectieve belegging	0,1	-0,6	0,5	-3,3	-3,4
Overige financiële instellingen	26,8	26,8
Rest van de wereld	107,6	126,0	...	2,9	-0,8	0,2	5,1	3,7	380,2	2,7	15,1	14,9	...	657,6
TOTAAL	351,3	454,7	...	61,3	53,6	-1,2	11,9	3,7	614,9	59,8	192,0	52,9	-3,4	26,8	519,9	2.398,1

¹ Het totaal van de intersectorale financiële stromen verschilt van dat van tabel XIII-1. Die verschillen zijn toe te schrijven aan :

— het deconsolideren van de operaties tussen de financiële instellingen, zoals die gedefinieerd zijn in tabel XIII-1 ;

— het deconsolideren van de operaties, andere dan die in de vorm van aandelen en obligaties van de particulieren en de vennootschappen, met de verzekeringsmaatschappijen, de instellingen voor collectieve belegging en de overige financiële instellingen ;

— het deconsolideren van de operaties tussen deze laatste drie sectoren.

² Incl. de ondernemingen waarop hoofdstuk I van de wet van 10 juni 1964 van toepassing is.

³ Excl. de openbare huisvestingsmaatschappijen en de woningfondsen van de Bond van Grote Gezinnen.

XIII - 2 — WIJZIGINGEN IN DE VORDERINGEN EN VERPLICHTINGEN IN 1982 - SYNTHESE¹

(miljarden franken)

Schulden per sector	Particulieren en vennootschappen	Nationale overheid	Gemeenschappen en Gewesten	Overige centrale communautaire en regionale overheid	Lokale overheid	Sociale-zekerheidsinstellingen	Nationale Bank van België	Muntfonds, BPC, Rentenfonds en HWI	Banken	Spaarbanken ²	Kredietinstellingen van de overheidssector ³	Verzekeringsmaatschappijen	Instellingen voor collectieve belegging	Overige financiële instellingen	Rest van de wereld	TOTAAL
Vorderingen per sector																
Particulieren en vennootschappen	3,6	1,8	...	6,8	-4,0	-3,3	-7,9	0,3	173,8	69,4	133,1	60,2	5,9	-8,2	158,4	590,0
Nationale overheid
Gemeenschappen en Gewesten
Overige centrale communautaire en regionale overheid	100,9	-1,9	...	-0,1	0,1	...	0,7	-0,2	0,7	7,3	5,7	113,1
Lokale overheid	0,8	-3,7	-2,9
Sociale-zekerheidsinstellingen	11,4	5,6	...	-3,6	-0,3	-0,1	...	0,7	-0,3	-0,1	20,6	0,6	34,4
Nationale Bank van België	-0,1	33,1	...	-0,3	-0,2	-0,1	-1,6	0,2	0,1	-26,0	5,1
Muntfonds, BPC, Rentenfonds en HWI	-0,3	0,5	...	1,7	0,1	-1,5	0,2	...	0,8
Banken	-1,3	150,2	...	22,7	2,2	-3,8	0,4	4,8	52,4	18,8	4,0	9,8	97,5	357,7
Spaarbanken ²	11,6	23,6	8,3	1,0	2,1	7,7	0,1	12,1	15,5	12,4	94,5
Kredietinstellingen van de overheidssector ³	-1,7	119,3	...	23,6	29,5	7,6	-0,6	-2,8	1,0	-1,6	7,5	0,8	1,2	183,6
Verzekeringsmaatschappijen	29,2	19,1	...	-0,1	-1,8	0,3	-1,9	0,4	9,3	...	0,1	1,2	4,4	60,2
Instellingen voor collectieve belegging	4,6	0,4	1,5	-0,4	6,0
Overige financiële instellingen	26,0	0,5	26,5
Rest van de wereld	87,8	156,2	...	19,2	-0,2	...	11,5	-4,6	125,2	7,1	1,5	-0,1	...	403,5
TOTAAL	271,6	508,8	...	69,9	25,1	9,0	5,1	0,8	357,7	94,5	183,6	60,2	6,0	26,5	253,7	1.872,6

¹ Het totaal van de intersectorale financiële stromen verschilt van dat van tabel XIII-1. Die verschillen zijn toe te schrijven aan :

- het deconsolideren van de operaties tussen de financiële instellingen, zoals die gedefinieerd zijn in tabel XIII-1 ;
- het deconsolideren van de operaties, andere dan die in de vorm van aandelen en obligaties van de particulieren en de vennootschappen, met de verzekeringsmaatschappijen, de instellingen voor collectieve belegging en de overige financiële instellingen ;
- het deconsolideren van de operaties tussen deze laatste drie sectoren.

² Incl. de ondernemingen waarop hoofdstuk I van de wet van 10 juni 1964 van toepassing is.³ Excl. de openbare huisvestingsmaatschappijen en de woningfondsen van de Bond van Grote Gezinnen.

XIII - 2 — WIJZIGINGEN IN DE VORDERINGEN EN VERPLICHTINGEN IN 1983 - SYNTHESE¹

(miljarden franken)

Schulden per sector	Particulieren en vennootschappen	Nationale overheid	Gemeenschappen en Gewesten	Overige centrale communautaire en regionale overheid	Lokale overheid	Sociale-zekerheidsinstellingen	Nationale Bank van België	Muntfonds, BPC, Rentenfonds en HWI	Banken	Spaarbanken ²	Kredietinstellingen van de overheidssector ³	Verzekeringsmaatschappijen	Instellingen voor collectieve belegging	Overige financiële instellingen	Rest van de wereld	TOTAAL
Vorderingen per sector																
Particulieren en vennootschappen	19,2	29,1	...	-3,7	2,2	1,4	1,1	-3,5	178,0	73,6	183,6	56,6	14,1	-13,2	189,8	728,3
Nationale overheid
Gemeenschappen en Gewesten
Overige centrale communautaire en regionale overheid	104,6	-1,0	...	-0,1	-0,1	1,3	9,3	7,2	121,2
Lokale overheid	2,3	3,2	0,1	...	5,6
Sociale-zekerheidsinstellingen	18,3	2,7	...	-1,8	0,1	1,5	...	-0,7	0,6	0,2	-4,6	1,1	17,4
Nationale Bank van België	-0,1	8,9	...	0,1	-0,4	13,8	-1,2	-0,2	0,1	10,7	31,7
Muntfonds, BPC, Rentenfonds en HWI	0,7	-6,1	-0,4	0,7	0,8	0,1	-4,2
Banken	25,5	253,3	...	13,1	-0,4	-1,4	0,1	-10,2	37,8	-2,0	7,8	12,0	208,8	544,4
Spaarbanken ²	3,2	71,1	...	4,4	-0,1	-0,5	-0,5	-3,2	-4,6	3,4	-2,5	5,9	11,7	88,4
Kredietinstellingen van de overheidssector ³	14,2	65,4	...	43,7	35,7	2,9	-1,9	1,4	7,3	0,9	11,7	3,1	10,9	195,2
Verzekeringsmaatschappijen	29,7	22,4	...	1,5	-3,1	2,2	-2,1	0,2	-0,3	...	-0,1	2,1	4,1	56,6
Instellingen voor collectieve belegging	13,2	2,3	3,1	-4,6	14,0
Overige financiële instellingen	20,0	0,1	20,1
Rest van de wereld	41,8	73,8	...	2,1	-0,7	...	32,8	-1,8	325,4	12,3	-5,7	480,0
TOTAAL	290,2	524,4	...	59,4	32,8	6,0	31,7	-4,2	544,4	88,4	195,2	56,6	14,0	20,1	439,8	2.298,8

¹ Het totaal van de intersectorale financiële stromen verschilt van dat van tabel XIII-1. Die verschillen zijn toe te schrijven aan :

- het deconsolideren van de operaties tussen de financiële instellingen, zoals die gedefinieerd zijn in tabel XIII-1;
- het deconsolideren van de operaties, andere dan die in de vorm van aandelen en obligaties van de particulieren en de vennootschappen, met de verzekeringsmaatschappijen, de instellingen voor collectieve belegging en de overige financiële instellingen;
- het deconsolideren van de operaties tussen deze laatste drie sectoren.

² Incl. de ondernemingen waarop hoofdstuk I van de wet van 10 juni 1964 van toepassing is.

³ Excl. de openbare huisvestingsmaatschappijen en de woningfondsen van de Bond van Grote Gezinnen.

XIII - 2 — WIJZIGINGEN IN DE VORDERINGEN EN VERPLICHTINGEN IN 1984 - SYNTHESE¹

(miljarden franken)

Schulden per sector	Particulieren en vennootschappen	Nationale overheid	Gemeenschappen en Gewesten	Overige centrale communautaire en regionale overheid	Lokale overheid	Sociale-zekerheidsinstellingen	Nationale Bank van België	Muntfonds, BPC, Rentenfonds en HWI	Banken	Spaarbanken ²	Kredietinstellingen van de overheidssector ³	Verzekeringsmaatschappijen	Instellingen voor collectieve belegging	Overige financiële instellingen	Rest van de wereld	TOTAAL
Vorderingen per sector																
Particulieren en vennootschappen	20,1	2,5	...	-1,2	4,7	-5,7	-11,0	-10,7	91,9	89,6	143,7	42,6	19,7	10,1	226,9	623,1
Nationale overheid
Gemeenschappen en Gewesten
Overige centrale communautaire en regionale overheid	101,1	4,7	-0,7	0,2	5,2	-4,7	6,7	112,5
Lokale overheid	-2,5	19,2	16,7
Sociale-zekerheidsinstellingen	19,9	7,5	...	-1,1	1,6	0,1	...	1,1	0,2	-0,2	10,6	-0,1	39,5
Nationale Bank van België	13,3	0,1	-13,8	-70,3	...	-0,1	18,1	-52,7
Muntfonds, BPC, Rentenfonds en HWI	-0,6	4,8	...	-0,1	0,1	-0,1	15,8	-0,1	-0,1	19,7
Banken	30,5	100,3	...	13,8	3,3	-2,2	3,6	20,2	-27,4	13,5	-10,8	1,4	584,2	730,5
Spaarbanken ²	9,2	56,8	...	9,8	2,4	1,5	2,2	0,8	12,8	-2,6	0,4	15,3	108,6
Kredietinstellingen van de overheidssector ³	10,7	151,2	...	23,8	12,0	1,3	1,7	3,9	-8,0	1,8	1,7	4,0	7,7	211,8
Verzekeringsmaatschappijen	0,8	32,7	...	1,5	4,6	1,6	-0,8	4,6	...	0,2	-0,1	-2,5	42,6
Instellingen voor collectieve belegging	15,0	3,9	3,3	-2,3	19,9
Overige financiële instellingen	11,7	-0,1	11,6
Rest van de wereld	38,1	128,7	...	-6,6	...	-0,1	-49,1	18,2	726,4	7,4	21,4	1,1	...	885,5
TOTAAL	256,5	503,9	...	39,9	28,1	-5,1	-52,7	19,7	730,5	108,6	211,8	42,6	19,9	11,6	854,0	2.769,3

¹ Het totaal van de intersectorale financiële stromen verschilt van dat van tabel XIII-1. Die verschillen zijn toe te schrijven aan :

- het deconsolideren van de operaties tussen de financiële instellingen, zoals die gedefinieerd zijn in tabel XIII-1;
- het deconsolideren van de operaties, andere dan die in de vorm van aandelen en obligaties van de particulieren en de vennootschappen, met de verzekeringsmaatschappijen, de instellingen voor collectieve belegging en de overige financiële instellingen;
- het deconsolideren van de operaties tussen deze laatste drie sectoren.

² Incl. de ondernemingen waarop hoofdstuk I van de wet van 10 juni 1964 van toepassing is.³ Excl. de openbare huisvestingsmaatschappijen en de woningfondsen van de Bond van Grote Gezinnen.

XIII - 2 — WIJZIGINGEN IN DE VORDERINGEN EN VERPLICHTINGEN IN 1985 - SYNTHESE¹

(miljarden franken)

Schulden per sector	Particulieren en vennootschappen	Nationale overheid	Gemeenschappen en Gewesten	Overige centrale communautaire en regionale overheid	Lokale overheid	Sociale-zekerheidsinstellingen	Nationale Bank van België	Muntfonds, BPC, Rentenfonds en HWI	Banken	Spaarbanken ²	Kredietinstellingen van de overheidssector ³	Verzekeringsmaatschappijen	Instellingen voor collectieve belegging	Overige financiële instellingen	Rest van de wereld	TOTAAL
Vorderingen per sector																
Particulieren en vennootschappen	-24,6	24,5	...	6,6	4,8	-2,7	-9,5	13,2	179,0	80,7	146,9	54,1	31,0	28,3	271,0	803,3
Nationale overheid
Gemeenschappen en Gewesten
Overige centrale communautaire en regionale overheid	120,4	-4,6	0,1	1,1	2,0	-6,8	5,3	117,4
Lokale overheid	-0,3	15,8	-2,4	...	13,1
Sociale-zekerheidsinstellingen	20,3	4,8	...	-0,2	...	-1,2	...	0,1	0,5	...	21,0	-0,1	45,2
Nationale Bank van België	-0,1	-16,8	0,1	12,8	-7,9	-12,0
Muntfonds, BPC, Rentenfonds en HWI	-0,4	16,9	-0,2	0,1	3,8	-0,5	0,1	19,7
Banken	71,4	194,5	...	14,1	1,3	0,7	-1,8	0,1	130,3	12,3	38,6	-3,8	721,9	1.179,5
Spaarbanken ²	10,7	59,1	...	17,2	5,6	1,1	-1,2	-0,5	0,4	-0,2	-1,9	-6,7	30,0	113,5
Kredietinstellingen van de overheidssector ³	37,0	157,7	...	1,0	10,0	-2,0	...	-1,9	10,9	1,2	-2,4	9,1	36,1	256,6
Verzekeringsmaatschappijen	10,0	38,5	...	1,3	1,8	0,6	-2,4	...	-1,0	-0,1	5,4	54,1
Instellingen voor collectieve belegging	16,3	7,7	2,4	4,6	31,0
Overige financiële instellingen	11,5	0,6	12,1
Rest van de wereld	69,3	89,5	...	0,9	-0,3	...	0,5	6,8	845,7	19,6	33,9	-5,0	...	1.060,9
TOTAAL	341,7	571,3	...	40,9	23,1	-3,5	-12,0	19,7	1.179,5	113,5	256,6	54,1	31,0	12,1	1.066,4	3.694,4

¹ Het totaal van de intersectorale financiële stromen verschilt van dat van tabel XIII-1. Die verschillen zijn toe te schrijven aan :

— het deconsolideren van de operaties tussen de financiële instellingen, zoals die gedefinieerd zijn in tabel XIII-1 ;

— het deconsolideren van de operaties, andere dan die in de vorm van aandelen en obligaties van de particulieren en de vennootschappen, met de verzekeringsmaatschappijen, de instellingen voor collectieve belegging en de overige financiële instellingen ;

— het deconsolideren van de operaties tussen deze laatste drie sectoren.

² Incl. de ondernemingen waarop hoofdstuk I van de wet van 10 juni 1964 van toepassing is.

³ Excl. de openbare huisvestingsmaatschappijen en de woningfondsen van de Bond van Grote Gezinnen.

XIII - 2 — WIJZIGINGEN IN DE VORDERINGEN EN VERPLICHTINGEN IN 1986 - SYNTHESE¹

(miljarden franken)

Schulden per sector	Particulieren en vennootschappen	Nationale overheid	Gemeenschappen en Gewesten	Overige centrale communautaire en regionale overheid	Lokale overheid	Sociale-zekerheidsinstellingen	Nationale Bank van België	Muntfonds, BPC, Rentenfonds en HWI	Banken	Spaarbanken ²	Kredietinstellingen van de overheidssector ³	Verzekeringsmaatschappijen	Instellingen voor collectieve belegging	Overige financiële instellingen	Rest van de wereld	TOTAAL
Vorderingen per sector																
Particulieren en vennootschappen	-8,0	15,8	...	-0,1	-6,2	-1,6	12,3	13,2	223,5	113,3	184,2	26,7	44,3	8,1	267,4	893,0
Nationale overheid
Gemeenschappen en Gewesten
Overige centrale communautaire en regionale overheid	76,2	0,3	-0,7	-1,1	-1,2	17,1	6,1	96,8
Lokale overheid	-4,2	-0,2	...	-4,4
Sociale-zekerheidsinstellingen	11,5	6,6	...	0,5	1,3	0,7	1,2	...	7,2	-0,7	28,2
Nationale Bank van België	29,1	-23,7	6,3	11,6
Muntfonds, BPC, Rentenfonds en HWI	1,4	27,0	1,1	0,1	-7,5	0,9	0,3	23,4
Banken	96,5	126,1	...	17,9	7,1	1,9	-0,6	0,1	2,2	-2,5	42,2	-9,2	751,7	1.033,4
Spaarbanken ²	39,0	45,2	...	15,8	0,8	-0,7	...	-1,4	13,0	2,1	1,0	-6,2	38,8	147,3
Kredietinstellingen van de overheidssector ³	34,2	111,7	...	18,6	6,1	-2,1	1,5	5,3	25,8	3,4	-7,7	3,3	54,2	254,4
Verzekeringsmaatschappijen	2,8	17,3	...	4,4	0,6	0,1	8,1	-0,2	-2,8	...	-0,4	1,6	-4,8	26,7
Instellingen voor collectieve belegging	-4,7	11,1	4,8	32,7	43,9
Overige financiële instellingen	6,2	-0,4	5,8
Rest van de wereld	54,0	165,4	...	-11,5	...	-0,1	-0,9	7,0	778,5	31,2	43,1	-9,6	...	1.057,1
TOTAAL	309,1	555,6	...	45,5	10,8	-2,4	11,6	23,4	1.033,4	147,3	254,4	26,7	43,9	5,8	1.152,1	3.617,2

¹ Het totaal van de intersectorale financiële stromen verschilt van dat van tabel XIII-1. Die verschillen zijn toe te schrijven aan :

- het deconsolideren van de operaties tussen de financiële instellingen, zoals die gedefinieerd zijn in tabel XIII-1 ;
- het deconsolideren van de operaties, andere dan die in de vorm van aandelen en obligaties van de particulieren en de vennootschappen, met de verzekeringsmaatschappijen, de instellingen voor collectieve belegging en de overige financiële instellingen ;
- het deconsolideren van de operaties tussen deze laatste drie sectoren.

² Incl. de ondernemingen waarop hoofdstuk I van de wet van 10 juni 1964 van toepassing is.³ Excl. de openbare huisvestingsmaatschappijen en de woningfondsen van de Bond van Grote Gezinnen.

XIII - 2 — WIJZIGINGEN IN DE VORDERINGEN EN VERPLICHTINGEN IN 1987 - SYNTHESE¹

(miljarden franken)

Schulden per sector	Particulieren en vennootschappen	Nationale overheid	Gemeenschappen en Gewesten	Overige centrale communautaire en regionale overheid	Lokale overheid	Sociale-zekerheidsinstellingen	Nationale Bank van België	Muntfonds, BPC, Rentenfonds en HWI	Banken	Spaarbanken ²	Kredietinstellingen van de overheidssector ³	Verzekeringsmaatschappijen	Instellingen voor collectieve belegging	Overige financiële instellingen	Rest van de wereld	TOTAAL
Vorderingen per sector																
Particulieren en vennootschappen	-23,8	-1,7	...	2,9	-6,1	5,4	-3,0	-9,3	213,4	101,4	148,3	75,2	87,5	-13,7	326,0	902,4
Nationale overheid
Gemeenschappen en Gewesten
Overige centrale communautaire en regionale overheid	61,0	1,4	0,6	0,3	0,3	...	-1,3	40,5	5,9	108,7
Lokale overheid	18,1	18,1
Sociale-zekerheidsinstellingen	7,8	6,0	-1,8	-1,1	...	-1,3	3,9	0,2	7,2	0,1	20,9
Nationale Bank van België	-78,6	-0,7	-1,6	...	-0,1	79,9	-1,0
Muntfonds, BPC, Rentenfonds en HWI	-0,6	3,5	0,3	-0,2	19,1	-0,2	-0,4	21,6
Banken	148,8	86,2	...	38,7	3,0	-6,4	0,4	20,7	72,6	10,8	73,9	-8,2	600,7	1.041,2
Spaarbanken ²	32,7	49,9	...	26,9	-0,8	-2,5	0,2	-1,4	18,0	5,4	-3,5	-4,5	30,1	150,6
Kredietinstellingen van de overheidssector ³	86,7	151,1	...	27,4	22,1	5,0	1,5	-6,2	-1,7	3,3	2,1	-7,2	53,6	337,6
Verzekeringsmaatschappijen	3,5	70,4	...	-0,7	2,1	-0,4	9,6	1,3	-7,7	...	0,3	2,5	-5,7	75,2
Instellingen voor collectieve belegging	6,7	22,8	21,4	36,9	87,8
Overige financiële instellingen	3,6	0,7	4,3
Rest van de wereld	116,0	119,6	...	6,7	-0,1	...	-0,8	18,9	705,3	28,3	81,5	-4,8	...	1.070,5
TOTAAL	442,3	430,6	...	101,8	18,8	0,1	-1,0	21,6	1.041,2	150,6	337,6	75,2	87,8	4,3	1.127,1	3.837,9

¹ Het totaal van de intersectorale financiële stromen verschilt van dat van tabel XIII-1. Die verschillen zijn toe te schrijven aan :

- het deconsolideren van de operaties tussen de financiële instellingen, zoals die gedefinieerd zijn in tabel XIII-1;
- het deconsolideren van de operaties, andere dan die in de vorm van aandelen en obligaties van de particulieren en de vennootschappen, met de verzekeringsmaatschappijen, de instellingen voor collectieve belegging en de overige financiële instellingen;
- het deconsolideren van de operaties tussen deze laatste drie sectoren.

² Incl. de ondernemingen waarop hoofdstuk I van de wet van 10 juni 1964 van toepassing is.

³ Excl. de openbare huisvestingsmaatschappijen en de woningfondsen van de Bond van Grote Gezinnen.

XIII - 2 — WIJZIGINGEN IN DE VORDERINGEN EN VERPLICHTINGEN IN 1988 - SYNTHESE¹

(miljarden franken)

Schulden per sector	Particulieren en vennootschappen	Nationale overheid	Gemeenschappen en Gewesten	Overige centrale communautaire en regionale overheid	Lokale overheid	Sociale-zekerheidsinstellingen	Nationale Bank van België	Muntfonds, BPC, Rentenfonds en HWI	Banken	Spaarbanken ²	Kredietinstellingen van de overheidssector ³	Verzekeringsmaatschappijen	Instellingen voor collectieve belegging	Overige financiële instellingen	Rest van de wereld	TOTAAL
Vorderingen per sector																
Particulieren en vennootschappen	27,6	59,8	...	1,4	5,1	-4,7	6,9	4,1	140,5	128,6	193,5	59,1	163,4	-10,2	402,4	1.177,3
Nationale overheid
Gemeenschappen en Gewesten
Overige centrale communautaire en regionale overheid	31,2	-0,3	-0,3	-0,4	10,1	...	0,7	25,8	8,4	75,2
Lokale overheid	-0,2	16,0	15,8
Sociale-zekerheidsinstellingen	3,9	16,8	...	-0,6	0,9	-0,6	...	3,3	-1,4	-0,2	-0,6	-0,8	20,8
Nationale Bank van België	-17,2	...	-0,1	-0,1	0,4	...	-0,2	30,4	13,3
Muntfonds, BPC, Rentenfonds en HWI	-0,3	1,3	0,6	0,3	...	-12,3	0,6	...	-9,8
Banken	273,6	39,0	...	23,4	-1,7	6,2	0,3	-19,5	22,9	12,3	-38,1	-6,3	29,7	341,8
Spaarbanken ²	57,5	60,7	...	20,9	1,8	...	-0,1	2,2	7,4	-0,9	-4,2	-6,8	70,2	208,7
Kredietinstellingen van de overheidssector ³	93,7	1,7	...	29,2	9,8	4,9	1,3	2,5	27,8	13,5	-7,4	1,9	30,1	208,9
Verzekeringsmaatschappijen	2,3	48,1	...	0,9	4,0	-0,1	-4,0	-0,1	-5,4	...	0,3	2,7	10,4	59,1
Instellingen voor collectieve belegging	-10,9	59,2	36,7	78,7	163,7
Overige financiële instellingen	5,0	-0,4	4,6
Rest van de wereld	193,5	164,9	...	-5,4	-0,1	...	5,2	-1,5	101,1	55,5	66,9	-3,1	...	577,1
TOTAAL	677,1	433,8	...	69,7	20,5	5,7	13,3	-9,8	341,8	208,7	208,9	59,1	163,7	4,6	659,5	2.856,7

¹ Het totaal van de intersectorale financiële stromen verschilt van dat van tabel XIII-1. Die verschillen zijn toe te schrijven aan :

- het deconsolideren van de operaties tussen de financiële instellingen, zoals die gedefinieerd zijn in tabel XIII-1;
- het deconsolideren van de operaties, andere dan die in de vorm van aandelen en obligaties van de particulieren en de vennootschappen, met de verzekeringsmaatschappijen, de instellingen voor collectieve belegging en de overige financiële instellingen;
- het deconsolideren van de operaties tussen deze laatste drie sectoren.

² Incl. de ondernemingen waarop hoofdstuk I van de wet van 10 juni 1964 van toepassing is.³ Excl. de openbare huisvestingsmaatschappijen en de woningfondsen van de Bond van Grote Gezinnen.

XIII - 2 — WIJZIGINGEN IN DE VORDERINGEN EN VERPLICHTINGEN IN 1989 - SYNTHESE¹

(miljarden franken)

Schulden per sector	Particulieren en vennootschappen	Nationale overheid	Gemeenschappen en Gewesten	Overige centrale communautaire en regionale overheid	Lokale overheid	Sociale-zekerheidsinstellingen	Nationale Bank van België	Muntfonds, BPC, Rentenfonds en HWI	Banken	Spaarbanken ²	Kredietinstellingen van de overheidssector ³	Verzekeringsmaatschappijen	Instellingen voor collectieve belegging	Overige financiële instellingen	Rest van de wereld	TOTAAL
Vorderingen per sector																
Particulieren en vennootschappen	62,4	21,1	...	7,7	-0,3	-0,4	6,8	31,1	407,5	0,8	201,3	47,5	135,7	-4,9	610,9	1.527,2
Nationale overheid
Gemeenschappen en Gewesten
Overige centrale communautaire en regionale overheid	28,2	0,4	0,1	0,2	-8,5	...	-1,2	15,3	9,3	43,8
Lokale overheid	0,5	7,1	7,6
Sociale-zekerheidsinstellingen	21,0	12,3	...	-0,2	-0,1	-0,3	...	-1,7	-0,2	...	8,6	0,6	40,0
Nationale Bank van België	-36,7	4,7	32,5	0,5	0,5	6,7	8,1
Muntfonds, BPC, Rentenfonds en HWI	0,8	59,8	2,0	0,3	2,3	-7,8	1,3	...	58,5
Banken	443,3	81,2	...	20,6	-1,4	-0,8	4,1	1,3	28,6	9,1	5,4	-0,8	555,8	1.146,4
Spaarbanken ²	40,3	0,2	...	14,6	-2,0	-1,4	1,1	5,8	-20,5	1,3	-14,2	-2,1	95,0	118,2
Kredietinstellingen van de overheidssector ³	141,4	8,7	...	25,5	44,7	-1,9	1,7	3,4	9,0	-5,3	-12,4	-8,9	96,5	302,4
Verzekeringsmaatschappijen	29,0	18,1	...	-2,5	-3,8	-1,8	-0,9	-1,1	-0,2	...	-0,8	3,6	7,9	47,5
Instellingen voor collectieve belegging	-5,4	14,8	25,1	100,4	134,9
Overige financiële instellingen	2,0	-0,2	1,8
Rest van de wereld	315,0	216,9	...	11,9	-5,6	14,0	673,6	110,6	115,3	-1,7	...	1.449,9
TOTAAL	1.078,1	397,3	...	77,5	39,1	-6,6	8,1	58,5	1.146,4	118,2	302,4	47,5	134,9	1,8	1.483,1	4.886,3

¹ Het totaal van de intersectorale financiële stromen verschilt van dat van tabel XIII-1. Die verschillen zijn toe te schrijven aan :

- het deconsolideren van de operaties tussen de financiële instellingen, zoals die gedefinieerd zijn in tabel XIII-1;
- het deconsolideren van de operaties, andere dan die in de vorm van aandelen en obligaties van de particulieren en de vennootschappen, met de verzekeringsmaatschappijen, de instellingen voor collectieve belegging en de overige financiële instellingen;
- het deconsolideren van de operaties tussen deze laatste drie sectoren.

² Incl. de ondernemingen waarop hoofdstuk I van de wet van 10 juni 1964 van toepassing is.

³ Excl. de openbare huisvestingsmaatschappijen en de woningfondsen van de Bond van Grote Gezinnen.

XIII - 2 — WIJZIGINGEN IN DE VORDERINGEN EN VERPLICHTINGEN IN 1990 - SYNTHESE¹

(miljarden franken)

Schulden per sector	Particulieren en vennootschappen	Nationale overheid	Gemeenschappen en Gewesten	Overige centrale communautaire en regionale overheid	Lokale overheid	Sociale-zekerheidsinstellingen	Nationale Bank van België	Muntfonds, BPC, Rentenfonds en HWI	Banken	Spaarbanken ²	Kredietinstellingen van de overheidssector ³	Verzekeringsmaatschappijen	Instellingen voor collectieve belegging	Overige financiële instellingen	Rest van de wereld	TOTAAL
Vorderingen per sector																
Particulieren en vennootschappen	-54,8	168,0	...	6,7	-3,7	0,2	-10,2	-6,4	331,2	139,5	142,8	149,8	-65,2	-21,8	331,2	1.107,4
Nationale overheid
Gemeenschappen en Gewesten
Overige centrale communautaire en regionale overheid	19,1	-1,1	-0,3	0,2	-1,9	...	1,2	59,7	5,8	82,7
Lokale overheid	0,1	23,5	23,5
Sociale-zekerheidsinstellingen	2,8	10,7	4,8	1,0	...	-0,4	-0,3	...	19,6	0,6	38,8
Nationale Bank van België	-25,1	...	-0,1	-5,6	-2,9	2,5	-0,2	20,2	-11,2
Muntfonds, BPC, Rentenfonds en HWI	-1,9	-15,6	-0,5	-0,5	0,5	-3,8	-1,7	...	-23,4
Banken	143,5	108,7	...	67,0	10,7	3,7	0,4	19,4	325,8	11,1	-10,3	-22,5	505,4	1.162,1
Spaarbanken ²	91,6	50,9	...	8,9	0,5	-2,5	-0,4	-5,8	19,8	-0,1	-1,3	-5,9	71,0	226,7
Kredietinstellingen van de overheidssector ³	119,3	-45,2	...	30,5	28,4	-9,0	-4,3	-9,0	5,7	1,9	-12,0	-3,6	115,7	218,5
Verzekeringsmaatschappijen	88,1	40,8	...	0,9	-1,5	-1,5	9,4	-0,2	-3,6	...	10,2	-0,8	8,0	149,8
Instellingen voor collectieve belegging	-5,6	-17,7	26,0	-57,7	-55,0
Overige financiële instellingen	-2,3	-0,1	-2,4
Rest van de wereld	288,6	118,9	...	-3,5	3,6	-15,6	449,7	71,4	62,5	-5,9	...	969,6
TOTAAL	688,3	393,4	...	110,3	37,9	-8,1	-11,2	-23,4	1.162,1	226,7	218,5	149,8	-55,0	-2,4	1.000,2	3.887,2

¹ Het totaal van de intersectorale financiële stromen verschilt van dat van tabel XIII-1. Die verschillen zijn toe te schrijven aan :

- het deconsolideren van de operaties tussen de financiële instellingen, zoals die gedefinieerd zijn in tabel XIII-1;
- het deconsolideren van de operaties, andere dan die in de vorm van aandelen en obligaties van de particulieren en de vennootschappen, met de verzekeringsmaatschappijen, de instellingen voor collectieve belegging en de overige financiële instellingen;
- het deconsolideren van de operaties tussen deze laatste drie sectoren.

² Incl. de ondernemingen waarop hoofdstuk I van de wet van 10 juni 1964 van toepassing is.³ Excl. de openbare huisvestingsmaatschappijen en de woningfondsen van de Bond van Grote Gezinnen.

XIII - 2 — WIJZIGINGEN IN DE VORDERINGEN EN VERPLICHTINGEN IN 1991 - SYNTHESE¹

(miljarden franken)

Schulden per sector	Particulieren en vennootschappen	Nationale overheid	Gemeenschappen en Gewesten	Overige centrale communautaire en regionale overheid	Lokale overheid	Sociale-zekerheidsinstellingen	Nationale Bank van België	Muntfonds, BPC, Rentenfonds en HWI	Banken	Spaarbanken ²	Kredietinstellingen van de overheidssector ³	Verzekeringsmaatschappijen ⁴	Instellingen voor collectieve belegging	Overige financiële instellingen	Rest van de wereld	TOTAAL
Vorderingen per sector																
Particulieren en vennootschappen	-32,6	146,5	...	5,0	-15,3	-0,4	2,3	-15,2	355,5	177,4	304,0	106,0	184,1	-29,4	179,5	1.367,3
Nationale overheid	1,5	16,7	78,3	2,5	12,5	12,9	124,4
Gemeenschappen en Gewesten	11,3	11,3
Overige centrale communautaire en regionale overheid	45,4	-0,1	0,1	-0,4	0,5	...	0,6	45,5	2,6	94,1
Lokale overheid	2,8	-30,9	-28,1
Sociale-zekerheidsinstellingen	8,7	16,0	...	-0,1	-5,1	-0,4	0,3	...	-24,7	-5,3
Nationale Bank van België	0,2	-89,2	...	-0,1	1,4	1,2	30,8	2,2	16,9	41,2	4,5
Muntfonds, BPC, Rentenfonds en HWI	-0,4	-88,5	...	-0,1	-3,7	2,2	-2,8	-7,8	-1,9	...	-102,9
Banken	202,4	-64,2	6,5	46,9	-13,7	-0,3	-1,0	-43,9	-159,1	-9,0	4,0	-8,5	39,4	-0,4
Spaarbanken ²	79,5	90,5	3,5	10,6	-2,9	3,3	0,7	-2,9	-15,4	-2,3	-0,3	-6,8	76,7	234,2
Kredietinstellingen van de overheidssector ³	85,4	-34,9	36,0	37,2	51,3	6,5	0,3	-8,6	17,8	-1,3	17,1	6,4	75,2	288,5
Verzekeringsmaatschappijen ⁴	44,0	49,6	...	1,1	1,5	3,5	...	5,5	...	0,4	...	0,4	106,0
Instellingen voor collectieve belegging	8,1	143,0	48,1	-14,7	184,5
Overige financiële instellingen	4,3	4,3
Rest van de wereld	350,6	317,8	...	-2,1	2,2	-49,4	-362,8	67,5	-19,8	-1,0	...	303,0
TOTAAL	795,6	490,9	46,0	98,4	13,5	9,1	4,5	-102,9	-0,4	234,2	288,5	106,0	184,5	4,3	413,2	2.585,5

¹ Het totaal van de intersectorale financiële stromen verschilt van dat van tabel XIII-1. Die verschillen zijn toe te schrijven aan :

- het deconsolideren van de operaties tussen de financiële instellingen, zoals die gedefinieerd zijn in tabel XIII-1;
- het deconsolideren van de operaties, andere dan die in de vorm van aandelen en obligaties van de particulieren en de vennootschappen, met de verzekeringsmaatschappijen, de instellingen voor collectieve belegging en de overige financiële instellingen;
- het deconsolideren van de operaties tussen deze laatste drie sectoren.

² Incl. de ondernemingen waarop hoofdstuk I van de wet van 10 juni 1964 van toepassing is.

³ Excl. de openbare huisvestingsmaatschappijen en de woningfondsen van de Bond van Grote Gezinnen.

⁴ Excl. de bovenwettelijke pensioenfondsen.

XIII - 3. — WIJZIGINGEN, IN 1980, IN DE VORDERINGEN EN VERPLICHTINGEN BINNEN DE BELGISCHE ECONOMIE (miljarden franken)

32

Schulden per sector	Particulieren en vennootschappen	Nationale overheid	Gemeenschappen en Gewesten	Overige nationale, communautaire en regionale overheid	Lokale overheid	Sociale-zekerheidsinstellingen	Nationale Bank van België	Muntfonds, BPC, Rentenfonds en HWI	Banken	Spaarbanken ¹	Kredietinstellingen van de overheidssector ²	Verzekeringsmaatschappijen	Instellingen voor collectieve belegging	Overige financiële instellingen	Rest van de wereld	TOTAAL
Vorderingen per sector																
<i>Particulieren en vennootschappen</i>																
Financieel goud en BTR	5,6	5,6
Chartaal geld en zichtdeposito's	4,3	4,1	-4,5	-2,0	2,3	0,8	5,0	5,0
Overige deposito's	45,9	5,3	20,5	105,5	177,1
Waardepapieren op korte termijn	...	-1,6	1,1	-4,6	-6,3	-11,5
Krediet op korte termijn	0,3	0,3
Commerciële kredieten	20,2	20,2
Obligaties en kasbons voor meer dan een jaar	2,8	39,6	...	5,7	4,0	1,0	46,6	44,7	96,5	36,3	277,1
Aandelen	-1,5	0,3	-5,3	...	-1,7	-8,2
Krediet op lange termijn	-7,8	-7,8
Technische verzekeringsreserves	48,7	48,7
Diversen en aanpassingen	9,4	2,9	-3,7	0,8	-7,1	1,2	2,5	-0,4	5,5
Totaal ...	1,2	38,0	...	5,7	4,0	10,4	7,2	0,4	90,1	36,3	114,1	48,7	-5,3	3,2	158,0	512,1
<i>Nationale overheid</i>																
Overige deposito's
Waardepapieren op korte termijn
Totaal
<i>Gemeenschappen en Gewesten</i>																
Overige deposito's
Totaal
<i>Overige nationale, communautaire en regionale overheid</i>																
Chartaal geld en zichtdeposito's	-0,3	-0,4
Overige deposito's	-0,3	-0,2
Waardepapieren op korte termijn	...	-2,5	-2,5
Krediet op korte termijn	4,2	4,2
Obligaties en kasbons voor meer dan een jaar	...	0,4	-0,3	0,1
Krediet op lange termijn	70,9	5,6	3,0	79,6
Diversen en aanpassingen
Totaal ...	75,2	-2,1	-0,3	-0,6	5,6	3,0	80,8
<i>Lokale overheid</i>																
Chartaal geld en zichtdeposito's	0,2	0,2
Overige deposito's	-4,2	-4,2
Waardepapieren op korte termijn
Obligaties en kasbons voor meer dan een jaar
Totaal	-3,9	-3,9
<i>Sociale-zekerheidsinstellingen</i>																
Chartaal geld en zichtdeposito's	-0,6	0,5	...	-4,0	-4,1
Overige deposito's	1,5	...	-3,3	-1,7
Waardepapieren op korte termijn	...	0,5	0,5
Krediet op korte termijn	9,7	-0,3	...	-0,2	9,2
Obligaties en kasbons voor meer dan een jaar	1,2	-1,6	0,2	-0,3	0,1	-0,1	-3,1	0,2	-3,4
Krediet op lange termijn	2,3	2,3
Diversen en aanpassingen
Totaal ...	13,2	-1,1	...	-0,3	0,2	-0,5	...	-0,6	2,2	-0,1	-10,4	0,2	2,8
<i>Nationale Bank van België</i>																
Financieel goud en BTR	-2,9	-2,9
Chartaal geld en zichtdeposito's	0,8	3,1	3,9
Waardepapieren op korte termijn	...	24,7	24,7
Krediet op korte termijn	-13,3	-33,6	-46,9
Obligaties en kasbons voor meer dan een jaar	...	0,7	...	0,1	0,4	1,2
Totaal	25,3	...	0,1	0,4	-12,5	-33,6	0,2	-20,0
<i>Muntfonds, BPC, Rentenfonds en HWI</i>																
Waardepapieren op korte termijn	...	3,5	3,5
Krediet op korte termijn	0,3	0,3
Obligaties en kasbons voor meer dan een jaar	-0,6	-0,5	...	-0,9	0,2	0,2	-0,4	...	-2,0
Totaal ...	-0,6	3,0	...	-0,9	0,2	0,2	-0,4	0,3	1,7

Banken																	
Chartaal geld en zichtdeposito's	-1,0	0,1	-0,9
Waardepapieren op korte termijn	73,7	0,9	0,1	77,0
Krediet op korte termijn	26,3	-0,3	5,2	...	1,5	39,4	4,0	2,3	296,0	375,1
Obligaties en kasbons voor meer dan een jaar	-3,3	14,2	...	1,4	-0,8	-1,3	-0,3	-0,2	4,5	0,4	14,7	...
Aandelen	0,5	5,5	6,0	...
Krediet op lange termijn	51,2	29,6	...	-3,3	95,0	172,5	...
Diversen en aanpassingen	-3,6	-3,7	-7,4	...
Totaal ...	74,2	117,5	...	-1,9	-1,1	3,9	-1,0	2,5	36,3	3,7	5,1	4,5	393,3	637,1	...
Spaarbanken¹																	
Chartaal geld en zichtdeposito's	-0,2	0,3	0,1	...
Waardepapieren op korte termijn	1,8	2,6	4,3	...
Krediet op korte termijn	1,8	1,9	0,5	0,1	0,6	4,9	...
Obligaties en kasbons voor meer dan een jaar	0,2	11,4	...	-0,1	0,9	0,1	0,1	1,9	1,8	0,1	16,4	...
Aandelen	-0,1	-0,2	-0,3	...
Krediet op lange termijn	13,6	0,8	0,6	15,0	...
Diversen en aanpassingen	-0,2	-0,2	...
Totaal ...	15,5	13,2	...	0,7	0,9	1,9	-0,2	2,6	0,4	...	1,9	1,8	1,5	40,2	...
Kredietinstellingen van de openbare sector²																	
Chartaal geld en zichtdeposito's	0,8	0,8	...
Waardepapieren op korte termijn	11,8	5,5	17,3	...
Krediet op korte termijn	1,9	-1,0	21,2	-4,5	...	1,5	13,0	0,4	1,1	5,2	38,9	...
Obligaties en kasbons voor meer dan een jaar	0,8	-2,6	...	-4,4	2,8	-2,1	-3,2	-0,6	...	-9,2	...
Aandelen
Krediet op lange termijn	39,2	38,7	23,7	101,5	...
Diversen en aanpassingen
Totaal ...	41,8	9,2	...	33,3	47,7	-6,6	0,8	7,0	13,0	0,4	-2,1	-0,6	5,2	149,2	...
Verzekeringsmaatschappijen																	
Chartaal geld en zichtdeposito's	0,9	0,9	...
Overige deposito's
Waardepapieren op korte termijn
Obligaties en kasbons voor meer dan een jaar	3,4	9,5	...	-0,3	0,1	...	5,0	-0,5	1,2	18,4	...
Aandelen	3,7	0,1	3,8	...
Krediet op lange termijn	17,9	17,9	...
Diversen en aanpassingen	7,7	7,7	...
Totaal ...	32,7	9,5	-0,3	1,0	...	5,0	...	0,1	-0,5	1,2	48,7	...
Instellingen voor collectieve belegging																	
Overige deposito's	-3,4	-3,4	...
Waardepapieren op korte termijn
Obligaties en kasbons voor meer dan een jaar	-1,5	-1,2	-2,7	...
Aandelen	-0,2	1,1	0,9	...
Totaal ...	-0,2	-1,5	-3,4	-0,1	-5,2	...
Overige financiële instellingen																	
Chartaal geld en zichtdeposito's
Overige deposito's
Waardepapieren op korte termijn
Krediet op korte termijn
Obligaties en kasbons voor meer dan een jaar
Aandelen
Krediet op lange termijn	31,9	31,9	...
Diversen en aanpassingen
Totaal ...	31,9	31,9	...
Rest van de wereld																	
Chartaal geld en zichtdeposito's	-26,8	...	-0,7	-27,5	...
Overige deposito's	33,9	-0,2	33,7	...
Waardepapieren op korte termijn	47,9	2,2	50,1	...
Krediet op korte termijn	14,9	0,3	0,4	486,4	0,1	11,1	513,2	...
Obligaties en kasbons voor meer dan een jaar	7,0	-0,2	0,2	54,1	...
Aandelen	19,7	1,7	21,4	...
Krediet op lange termijn	15,3	38,2	2,0	55,5	...
Diversen en aanpassingen	4,7	9,5	14,2	...
Totaal ...	61,6	85,9	...	0,3	2,0	...	-26,8	2,6	531,1	-0,1	40,0	18,2	...	714,7	...
TOTAAL ...	346,5	296,9	...	37,0	54,0	9,1	-20,0	1,7	637,1	40,2	149,2	48,7	-5,2	31,9	562,8	2.190,1	...

¹ Incl. de ondernemingen waarop hoofdstuk I van de wet van 10 juni 1964 van toepassing is.

² Excl. de openbare huisvestingsmaatschappijen en de woningfondsen van de Bond van Grote Gezinnen.

XIII - 3. — WIJZIGINGEN, IN 1981, IN DE VORDERINGEN EN VERPLICHTINGEN BINNEN DE BELGISCHE ECONOMIE (miljarden franken)

34

Schulden per sector	Particulieren en vennootschappen	Nationale overheid	Gemeenschappen en Gewesten	Overige nationale, communautaire en regionale overheid	Lokale overheid	Sociale-zekerheidsinstellingen	Nationale Bank van België	Muntfonds, BPC, Rentenfonds en HWI	Banken	Spaarbanken ¹	Kredietinstellingen van de overheidssector ²	Verzekeringsmaatschappijen	Instellingen voor collectieve belegging	Overige financiële instellingen	Rest van de wereld	TOTAAL
Vorderingen per sector																
<i>Particulieren en vennootschappen</i>																
Financieel goud en BTR	23,5	23,5
Chartaal geld en zichtdeposito's	3,8	4,8	6,5	5,5	0,4	0,1	...	21,1
Overige deposito's	72,3	17,2	23,0	118,9	231,5
Waardepapieren op korte termijn	...	8,8	1,0	-1,0	-3,9	4,9
Krediet op korte termijn	1,3
Commerciële kredieten	61,3
Obligaties en kasbons voor meer dan een jaar	-2,1	40,5	...	-2,6	-2,7	42,9	34,7	81,3	41,5	233,6
Aandelen	-2,8	0,1	-3,5	...	7,7	1,6
Krediet op lange termijn	-14,8	-14,8
Technische verzekeringsreserves	49,3	49,3
Diversen en aanpassingen	1,7	0,1	-1,6	18,1	-0,8	33,0	3,6	...	4,1	29,4	87,6
Totaal	-4,9	49,3	...	-2,6	-2,7	1,7	4,0	3,2	140,9	55,6	133,9	52,9	-3,5	4,2	268,8	700,7
<i>Nationale overheid</i>																
Overige deposito's
Waardepapieren op korte termijn
Totaal
<i>Gemeenschappen en Gewesten</i>																
Overige deposito's
Totaal
<i>Overige nationale, communautaire en regionale overheid</i>																
Chartaal geld en zichtdeposito's	-0,3	-0,4
Overige deposito's	-0,1	-0,2	-0,4
Waardepapieren op korte termijn
Krediet op korte termijn	3,7	3,7
Obligaties en kasbons voor meer dan een jaar	0,2	0,1	...	-0,1	-0,1	...	0,1
Krediet op lange termijn	91,8	5,0	4,4	101,2
Diversen en aanpassingen	0,1	0,1
Totaal	95,7	0,1	...	-0,1	-0,2	-0,5	4,9	4,4	104,3
<i>Lokale overheid</i>																
Chartaal geld en zichtdeposito's	-8,2	-8,2
Overige deposito's	-3,2	-3,2
Waardepapieren op korte termijn
Obligaties en kasbons voor meer dan een jaar	0,2	-0,2
Totaal	-11,1	-0,2	...	-11,3
<i>Sociale-zekerheidsinstellingen</i>																
Chartaal geld en zichtdeposito's	-0,3	-0,1	...	2,4	2,0
Overige deposito's	-1,0	...	-9,8	-10,8
Waardepapieren op korte termijn
Krediet op korte termijn	5,2	-0,3	4,9
Obligaties en kasbons voor meer dan een jaar	0,2	-6,2	...	-0,5	-0,6	-0,2	-1,9	-9,1
Krediet op lange termijn	1,4	1,4
Diversen en aanpassingen	-0,1	-0,1
Totaal	6,8	-6,2	...	-0,9	-0,6	-0,2	...	-0,3	-1,0	...	-9,3	-11,7
<i>Nationale Bank van België</i>																
Financieel goud en BTR	-0,8	-0,8
Chartaal geld en zichtdeposito's	0,2	-89,8	-89,6
Waardepapieren op korte termijn	...	72,4	72,4
Krediet op korte termijn	-9,9	38,9	29,0
Obligaties en kasbons voor meer dan een jaar	...	0,8	...	0,1	0,9
Totaal	...	73,2	...	0,1	-9,7	38,9	-90,6	11,9
<i>Muntfonds, BPC, Rentenfonds en HWI</i>																
Waardepapieren op korte termijn	...	5,9	5,9
Krediet op korte termijn	1,7	-0,3	1,4
Obligaties en kasbons voor meer dan een jaar	-0,3	-2,2	...	-0,8	-0,2	-0,2	...	-3,7
Totaal	-0,3	3,8	...	-0,8	1,5	-0,2	-0,3	3,7

Banken																
Chartaal geld en zichtdeposito's	0,1	0,3	0,4
Waardepapieren op korte termijn	...	100,6	5,3	7,1	-0,2	112,8
Krediet op korte termijn	64,4	2,4	0,2	-1,7	...	-1,6	40,6	-0,6	36,3	184,7	324,7
Obligaties en kasbons voor meer dan een jaar	-0,3	-19,0	...	10,5	-4,0	-0,7	-0,8	16,8	2,7	14,0	19,2
Aandelen	1,2	5,6	6,8
Krediet op lange termijn	4,4	25,7	...	11,1	95,6	136,9
Diversen en aanpassingen	1,8	12,3	14,1
Totaal	68,6	107,3	...	24,0	-3,8	-2,4	0,1	3,7	43,7	-1,4	60,2	2,7	312,3	614,9
Spaarbanken¹																
Chartaal geld en zichtdeposito's	-0,3	0,2	-0,1
Waardepapieren op korte termijn	...	20,9	1,6	0,2	22,6
Krediet op korte termijn	3,9	-0,2	6,5	0,2	-0,1	10,3
Obligaties en kasbons voor meer dan een jaar	4,4	14,2	...	2,6	-0,8	0,1	0,2	0,1	1,0	1,7	23,5
Aandelen
Krediet op lange termijn	0,5	1,1	1,6	3,3
Diversen en aanpassingen	0,1	0,1
Totaal	8,8	35,1	...	3,7	-0,8	...	-0,3	1,4	6,6	0,5	0,3	1,0	3,6	59,8
Kredietinstellingen van de openbare sector²																
Chartaal geld en zichtdeposito's	3,0	0,3	3,3
Waardepapieren op korte termijn	...	69,8	-0,3	69,6
Krediet op korte termijn	6,1	2,6	19,1	1,5	...	2,1	-0,3	2,5	2,9	18,5	54,9
Obligaties en kasbons voor meer dan een jaar	-0,3	-9,8	...	-4,2	-1,8	-2,0	-2,6	-2,8	...	-23,5
Aandelen
Krediet op lange termijn	5,4	36,0	46,2	87,7
Diversen en aanpassingen	0,1	0,1
Totaal	11,2	60,0	...	34,5	63,5	-0,5	3,0	1,9	-0,3	2,5	0,3	-2,8	18,8	192,0
Verzekeringsmaatschappijen																
Chartaal geld en zichtdeposito's	6,0	6,0
Overige deposito's
Waardepapieren op korte termijn
Obligaties en kasbons voor meer dan een jaar	6,0	6,8	...	0,4	-1,0	-0,4	-0,2	1,7	2,3	4,7	20,3
Aandelen	3,8	0,1	...	1,6	5,5
Krediet op lange termijn	13,8	13,8
Diversen en aanpassingen	7,3	7,3
Totaal	30,9	6,8	...	0,4	-1,0	5,6	-0,2	1,7	...	0,1	2,3	6,3	52,9
Instellingen voor collectieve belegging																
Overige deposito's	0,5	0,5
Waardepapieren op korte termijn
Obligaties en kasbons voor meer dan een jaar	...	-0,6	-4,7	-5,3
Aandelen	0,1	1,4	1,5
Totaal	0,1	-0,6	0,5	-3,3	-3,4
Overige financiële instellingen																
Chartaal geld en zichtdeposito's
Overige deposito's
Waardepapieren op korte termijn
Krediet op korte termijn
Obligaties en kasbons voor meer dan een jaar
Aandelen
Krediet op lange termijn	26,8	26,8
Diversen en aanpassingen
Totaal	26,8	26,8
Rest van de wereld																
Chartaal geld en zichtdeposito's	5,1	...	1,3	6,4
Overige deposito's	35,2	1,1	0,1	36,4
Waardepapieren op korte termijn	...	71,2	3,2	74,4
Krediet op korte termijn	43,0	-1,4	0,5	335,5	1,7	3,5	382,7
Obligaties en kasbons voor meer dan een jaar	23,5	1,9	0,4	...	11,5	14,9	...	52,3
Aandelen	30,7	0,5	31,2
Krediet op lange termijn	7,1	52,9	...	4,3	-0,8	0,2	63,7
Diversen en aanpassingen	3,3	7,3	10,6
Totaal	107,6	126,0	...	2,9	-0,8	0,2	5,1	3,7	380,2	2,7	15,1	14,9	...	657,6
TOTAAL	351,3	454,7	...	61,3	53,6	-1,2	11,9	3,7	614,9	59,8	192,0	52,9	-3,4	26,8	519,9	2.398,1

¹ Incl. de ondernemingen waarop hoofdstuk I van de wet van 10 juni 1964 van toepassing is.

² Excl. de openbare huisvestingsmaatschappijen en de woningfondsen van de Bond van Grote Gezinnen.

XIII - 3. — WIJZIGINGEN, IN 1982, IN DE VORDERINGEN EN VERPLICHTINGEN BINNEN DE BELGISCHE ECONOMIE (miljarden franken)

Schulden per sector	Particulieren en vennootschappen	Nationale overheid	Gemeenschappen en Gewesten	Overige nationale, communautaire en regionale overheid	Lokale overheid	Sociale-zekerheidsinstellingen	Nationale Bank van België	Muntfonds, BPC, Rentenfonds en HWI	Banken	Spaarbanken ¹	Kredietinstellingen van de overheidssector ²	Verzekeringsmaatschappijen	Instellingen voor collectieve belegging	Overige financiële instellingen	Rest van de wereld	TOTAAL
Vorderingen per sector																
<i>Particulieren en vennootschappen</i>																
Financieel goud en BTR	-10,2	-10,2
Chartaal geld en zichtdeposito's	-1,3	-0,3	28,7	1,0	9,1	1,3	...	38,4
Overige deposito's	62,0	15,0	19,3	76,6	172,9
Waardepapieren op korte termijn	...	-4,2	1,3	-0,2	-3,4	-6,4
Krediet op korte termijn	-0,4	-0,4
Commerciële kredieten	15,3	15,3
Obligaties en kasbons voor meer dan een jaar	1,8	6,0	...	6,8	-4,0	0,3	53,9	45,4	127,2	50,9	288,2
Aandelen	1,8	3,1	5,9	...	2,3	13,0
Krediet op lange termijn	-12,4	-12,4
Technische verzekeringsreserves	58,4	58,4
Diversen en aanpassingen	-3,6	-6,5	0,7	24,8	8,2	-19,1	1,8	...	-9,5	36,3	33,2
Totaal	3,6	1,8	...	6,8	-4,0	-3,3	-7,9	0,3	173,8	69,4	133,1	60,2	5,9	-8,2	158,4	590,0
<i>Nationale overheid</i>																
Overige deposito's
Waardepapieren op korte termijn
Totaal
<i>Gemeenschappen en Gewesten</i>																
Overige deposito's
Totaal
<i>Overige nationale, communautaire en regionale overheid</i>																
Chartaal geld en zichtdeposito's	0,7	-0,2	0,1	0,6
Overige deposito's	0,2	0,2
Waardepapieren op korte termijn	...	-2,7	-2,7
Krediet op korte termijn	2,8	2,8
Obligaties en kasbons voor meer dan een jaar	...	0,8	...	-0,1	0,1	0,3	0,1	...	1,2
Krediet op lange termijn	98,1	7,2	5,7	110,9
Diversen en aanpassingen	0,1	0,1
Totaal	100,9	-1,9	...	-0,1	0,1	...	0,7	-0,2	0,7	7,3	5,7	113,1
<i>Lokale overheid</i>																
Chartaal geld en zichtdeposito's	-1,3	-1,3
Overige deposito's	-2,4	-2,4
Waardepapieren op korte termijn	...	0,8	0,8
Obligaties en kasbons voor meer dan een jaar	-0,1
Totaal	...	0,8	-3,7	-2,9
<i>Sociale-zekerheidsinstellingen</i>																
Chartaal geld en zichtdeposito's	0,7	-0,2	...	10,2	10,7
Overige deposito's	-0,4	...	9,9	9,5
Waardepapieren op korte termijn	...	-0,2	-0,2
Krediet op korte termijn	10,1	-0,3	...	-0,8	9,0
Obligaties en kasbons voor meer dan een jaar	-0,3	5,8	...	-1,5	-0,3	0,7	0,3	-0,1	0,5	0,6	5,7
Krediet op lange termijn	1,6	1,6
Diversen en aanpassingen	-1,8	-1,8
Totaal	11,4	5,6	...	-3,6	-0,3	-0,1	...	0,7	-0,3	-0,1	20,6	0,6	34,4
<i>Nationale Bank van België</i>																
Financieel goud en BTR	1,3	1,3
Chartaal geld en zichtdeposito's	-0,1	-27,3	-27,4
Waardepapieren op korte termijn	...	31,5	31,5
Krediet op korte termijn	-1,6	0,2	-1,4
Obligaties en kasbons voor meer dan een jaar	-0,1	1,6	...	-0,3	-0,2	0,1	1,0
Totaal	-0,1	33,1	...	-0,3	-0,2	-0,1	-1,6	0,2	0,1	-26,0	5,1
<i>Muntfonds, BPC, Rentenfonds en HWI</i>																
Waardepapieren op korte termijn	...	9,2	9,2
Krediet op korte termijn	0,1	-1,4	-1,3
Obligaties en kasbons voor meer dan een jaar	-0,3	-8,7	...	1,7	-0,1	0,2	...	-7,1
Totaal	-0,3	0,5	...	1,7	0,1	-1,5	0,2	...	0,8

Banken																
Chartaal geld en zichtdeposito's	0,4	0,3	0,7
Waardepapieren op korte termijn	...	100,5	2,3	3,5	106,3
Krediet op korte termijn	-23,9	0,4	0,6	-4,3	...	2,5	49,7	18,9	0,9	49,9	94,7
Obligaties en kasbons voor meer dan een jaar	-3,9	30,8	...	12,9	1,6	-1,5	-0,4	...	9,8	...	3,2	52,5
Aandelen	1,3	2,1	3,4
Krediet op lange termijn	26,5	18,9	...	9,4	...	2,0	42,4	99,3
Diversen en aanpassingen	1,3	-0,4	0,9
Totaal	-1,3	150,2	...	22,7	2,2	-3,8	0,4	4,8	52,4	18,8	4,0	9,8	97,5	357,7
Spaarbanken¹																
Chartaal geld en zichtdeposito's	1,0	-0,1	0,9
Waardepapieren op korte termijn	...	2,0	1,9	-0,2	3,8
Krediet op korte termijn	4,1	0,7	1,1	...	0,2	7,5	...	0,1	2,3	16,0
Obligaties en kasbons voor meer dan een jaar	8,3	20,1	...	-0,6	-0,7	7,2	12,2	15,5	3,8	65,8
Aandelen	0,2	0,1	0,3
Krediet op lange termijn	-0,8	1,5	...	0,6	6,1	7,4
Diversen en aanpassingen	0,3	0,3
Totaal	11,6	23,6	8,3	1,0	2,1	7,7	0,1	12,1	15,5	12,4	94,5
Kredietinstellingen van de openbare sector²																
Chartaal geld en zichtdeposito's	-0,6	0,8	0,1
Waardepapieren op korte termijn	...	119,9	1,0	0,2	121,1
Krediet op korte termijn	0,7	-2,6	-9,3	-1,8	...	-3,8	1,2	-1,6	5,0	-1,0	-13,1	
Obligaties en kasbons voor meer dan een jaar	4,1	-0,7	...	0,3	-2,3	9,4	-0,2	...	2,3	0,8	0,1	13,8
Aandelen
Krediet op lange termijn	-6,5	24,0	41,1	1,4	59,9
Diversen en aanpassingen	1,8	1,8
Totaal	-1,7	119,3	...	23,6	29,5	7,6	-0,6	-2,8	1,0	-1,6	7,5	0,8	1,2	183,6
Verzekeringsmaatschappijen																
Chartaal geld en zichtdeposito's	-1,9	-1,9
Overige deposito's
Waardepapieren op korte termijn
Obligaties en kasbons voor meer dan een jaar	9,0	19,1	...	-0,1	-1,8	0,3	0,4	9,3	1,2	4,7	42,1
Aandelen	2,8	0,1	...	-0,3	2,6
Krediet op lange termijn	11,1	11,1
Diversen en aanpassingen	6,3	6,3
Totaal	29,2	19,1	...	-0,1	-1,8	0,3	-1,9	0,4	9,3	...	0,1	1,2	4,4	60,2
Instellingen voor collectieve belegging																
Overige deposito's	1,5	1,5
Waardepapieren op korte termijn
Obligaties en kasbons voor meer dan een jaar	...	0,4	1,7	2,1
Aandelen	4,6	-2,2	2,4
Totaal	4,6	0,4	1,5	-0,4	6,0
Overige financiële instellingen																
Chartaal geld en zichtdeposito's
Overige deposito's
Waardepapieren op korte termijn
Krediet op korte termijn	0,5	0,5
Obligaties en kasbons voor meer dan een jaar
Aandelen
Krediet op lange termijn	26,0	26,0
Diversen en aanpassingen
Totaal	26,0	0,5	26,5
Rest van de wereld																
Chartaal geld en zichtdeposito's	11,5	0,3	-0,5	11,3
Overige deposito's	27,7	2,7	2,7	33,1
Waardepapieren op korte termijn	...	73,7	-4,3	69,4
Krediet op korte termijn	16,9	2,7	-0,6	100,9	4,3	-5,8	118,5
Obligaties en kasbons voor meer dan een jaar	10,9	-12,6	0,1	...	4,6	...	-0,1	2,9
Aandelen	46,3	1,4	47,7
Krediet op lange termijn	5,5	95,1	...	16,5	-0,2	116,9
Diversen en aanpassingen	8,2	-4,4	3,9
Totaal	87,8	156,2	...	19,2	-0,2	...	11,5	-4,6	125,2	7,1	1,5	-0,1	...	403,5
TOTAAL	271,6	508,8	...	69,9	25,1	9,0	5,1	0,8	357,7	94,5	183,6	60,2	6,0	26,5	253,7	1.872,6

¹ Incl. de ondernemingen waarop hoofdstuk I van de wet van 10 juni 1964 van toepassing is.

² Excl. de openbare huisvestingsmaatschappijen en de woningfondsen van de Bond van Grote Gezinnen.

XIII - 3. — WIJZIGINGEN, IN 1983, IN DE VORDERINGEN EN VERPLICHTINGEN BINNEN DE BELGISCHE ECONOMIE (miljarden franken)

38

Schulden per sector	Particulieren en vennootschappen	Nationale overheid	Gemeenschappen en Gewesten	Overige nationale, communautaire en regionale overheid	Lokale overheid	Sociale-zekerheidsinstellingen	Nationale Bank van België	Muntfonds, BPC, Rentenfonds en HWI	Banken	Spaarbanken ¹	Kredietinstellingen van de overheidssector ²	Verzekeringsmaatschappijen	Instellingen voor collectieve belegging	Overige financiële instellingen	Rest van de wereld	TOTAAL
Vorderingen per sector																
<i>Particulieren en vennootschappen</i>																
Financieel goud en BTR	1,6	1,6
Chartaal geld en zichtdeposito's	15,8	-2,1	54,8	5,2	10,0	0,6	...	84,3
Overige deposito's	69,9	35,3	45,9	-21,0	130,1
Waardepapieren op korte termijn	...	2,8	1,3	2,7	7,8	14,6
Krediet op korte termijn	1,8	1,8
Commerciële kredieten	23,6	23,6
Obligaties en kasbons voor meer dan een jaar	1,0	26,3	...	-3,7	2,2	1,4	54,2	40,3	100,9	88,1	310,8
Aandelen	18,2	6,1	14,1	...	17,8	56,2
Krediet op lange termijn	-6,2	-6,2
Technische verzekeringsreserves	63,2	63,2
Diversen en aanpassingen	-14,7	-1,4	-8,4	-9,9	18,9	-6,6	...	-13,7	84,0	48,3
Totaal ...	19,2	29,1	...	-3,7	2,2	1,4	1,1	-3,5	178,0	73,6	183,6	56,6	14,1	-13,2	189,8	728,3
<i>Nationale overheid</i>																
Overige deposito's
Waardepapieren op korte termijn
Totaal
<i>Gemeenschappen en Gewesten</i>																
Overige deposito's
Totaal
<i>Overige nationale, communautaire en regionale overheid</i>																
Chartaal geld en zichtdeposito's	0,8	0,9
Overige deposito's	0,4	0,4
Waardepapieren op korte termijn	...	-0,2	-0,2
Krediet op korte termijn	-1,7	-1,7
Obligaties en kasbons voor meer dan een jaar	...	-0,9	...	-0,1	-0,1	-1,1
Krediet op lange termijn	106,3	9,3	7,2	122,8
Diversen en aanpassingen	0,1	0,1
Totaal ...	104,6	-1,0	...	-0,1	-0,1	1,3	9,3	7,2	121,2
<i>Lokale overheid</i>																
Chartaal geld en zichtdeposito's	0,1	0,1
Overige deposito's	3,2	3,2
Waardepapieren op korte termijn	...	2,3	2,3
Obligaties en kasbons voor meer dan een jaar	-0,1	0,1
Totaal	2,3	3,2	0,1	...	5,6
<i>Sociale-zekerheidsinstellingen</i>																
Chartaal geld en zichtdeposito's	-0,7	0,5	...	-3,8	-4,0
Overige deposito's	0,1	...	-0,5	-0,4
Waardepapieren op korte termijn	...	0,2	0,2
Krediet op korte termijn	18,6	-0,3	18,3
Obligaties en kasbons voor meer dan een jaar	-1,0	2,6	...	-1,3	0,1	1,5	0,2	-0,3	1,1	2,8
Krediet op lange termijn	0,7	0,7
Diversen en aanpassingen	-0,2	-0,2
Totaal ...	18,3	2,7	...	-1,8	0,1	1,5	...	-0,7	0,6	0,2	-4,6	1,1	17,4
<i>Nationale Bank van België</i>																
Financieel goud en BTR	-4,8	-4,8
Chartaal geld en zichtdeposito's	0,2	15,5	15,7
Waardepapieren op korte termijn	...	7,3	7,3
Krediet op korte termijn	13,6	-1,2	-0,2	0,1	12,3
Obligaties en kasbons voor meer dan een jaar	-0,1	1,6	...	0,1	-0,4	1,2
Totaal ...	-0,1	8,9	...	0,1	-0,4	13,8	-1,2	-0,2	0,1	10,7	31,7
<i>Muntfonds, BPC, Rentenfonds en HWI</i>																
Waardepapieren op korte termijn	...	-15,8	-15,8
Krediet op korte termijn	0,3	0,1	0,3
Obligaties en kasbons voor meer dan een jaar	0,7	9,7	-0,4	0,4	0,8	...	11,3
Totaal ...	0,7	-6,1	-0,4	0,7	0,8	0,1	-4,2

Banken																
Chartaal geld en zichtdeposito's	0,1	0,3	0,4	
Waardepapieren op korte termijn	...	143,9	-7,4	137,7	
Krediet op korte termijn	5,2	0,1	-3,8	...	-2,9	41,4	-1,2	17,5	142,4	198,7	
Obligaties en kasbons voor meer dan een jaar	7,4	97,7	...	7,4	-0,5	2,3	0,5	-0,8	-11,0	...	12,0	58,9	173,9	
Aandelen	2,0	...	0,1	1,3	3,4	
Krediet op lange termijn	12,9	11,7	...	5,7	...	0,1	-1,4	28,9	
Diversen en aanpassingen	-6,0	7,4	1,4	
Totaal	25,5	253,3	...	13,1	-0,4	-1,4	0,1	-10,2	37,8	-2,0	7,8	...	12,0	208,8	544,4	
Spaarbanken¹																
Chartaal geld en zichtdeposito's	-0,5	-0,5	
Waardepapieren op korte termijn	...	16,2	-2,8	13,4	
Krediet op korte termijn	2,1	0,1	-3,1	...	-0,3	-6,8	0,1	0,3	-7,7	
Obligaties en kasbons voor meer dan een jaar	5,3	55,1	...	3,4	-0,2	2,6	0,6	0,4	-2,5	...	5,9	6,8	77,4	
Aandelen	1,6	2,9	4,5	
Krediet op lange termijn	-4,1	-0,1	...	1,0	4,6	1,3	
Diversen en aanpassingen	
Totaal	3,2	71,1	...	4,4	-0,1	-0,5	-0,5	-3,2	-4,6	3,4	-2,5	...	5,9	11,7	88,4	
Kredietinstellingen van de openbare sector²																
Chartaal geld en zichtdeposito's	-1,9	-0,3	-2,2	
Waardepapieren op korte termijn	...	-20,4	-0,3	0,1	-20,6	
Krediet op korte termijn	11,2	1,1	18,2	-0,5	...	1,6	6,4	0,9	6,3	-2,5	42,7	
Obligaties en kasbons voor meer dan een jaar	2,6	83,7	...	8,0	0,3	3,4	1,0	...	5,3	...	3,1	4,9	112,3	
Aandelen	
Krediet op lange termijn	0,4	2,1	...	34,4	17,2	8,7	62,8	
Diversen en aanpassingen	0,2	0,2	
Totaal	14,2	65,4	...	43,7	35,7	2,9	-1,9	1,4	7,3	0,9	11,7	...	3,1	10,9	195,2	
Verzekeringsmaatschappijen																
Chartaal geld en zichtdeposito's	-1,8	-1,8	
Overige deposito's	
Waardepapieren op korte termijn	
Obligaties en kasbons voor meer dan een jaar	11,5	22,4	...	1,5	-3,1	2,2	-0,3	0,2	-0,3	...	2,1	4,3	40,5	
Aandelen	6,0	-0,2	5,7	
Krediet op lange termijn	8,8	8,8	
Diversen en aanpassingen	3,4	3,4	
Totaal	29,7	22,4	...	1,5	-3,1	2,2	-2,1	0,2	-0,3	...	-0,1	2,1	4,1	56,6
Instellingen voor collectieve belegging																
Overige deposito's	3,1	3,1	
Waardepapieren op korte termijn	
Obligaties en kasbons voor meer dan een jaar	...	2,3	-3,3	-1,0	
Aandelen	13,2	-1,3	11,9	
Totaal	13,2	2,3	3,1	-4,6	14,0	
Overige financiële instellingen																
Chartaal geld en zichtdeposito's	
Overige deposito's	
Waardepapieren op korte termijn	
Krediet op korte termijn	0,1	0,1	
Obligaties en kasbons voor meer dan een jaar	
Aandelen	
Krediet op lange termijn	20,0	20,0	
Diversen en aanpassingen	
Totaal	20,0	0,1	20,1	
Rest van de wereld																
Chartaal geld en zichtdeposito's	32,8	-0,1	2,5	35,3	
Overige deposito's	28,7	-0,8	1,7	29,6	
Waardepapieren op korte termijn	...	21,7	-3,2	18,5	
Krediet op korte termijn	-8,4	0,5	1,5	281,2	13,1	-4,5	283,4	
Obligaties en kasbons voor meer dan een jaar	2,8	5,9	...	0,5	-0,4	...	-2,9	5,8	
Aandelen	53,2	1,3	54,5	
Krediet op lange termijn	-12,7	46,2	...	1,2	-0,7	34,0	
Diversen en aanpassingen	6,9	12,1	-0,1	19,0	
Totaal	41,8	73,8	...	2,1	-0,7	...	32,8	-1,8	325,4	12,3	-5,7	480,0	
TOTAAL	290,2	524,4	...	59,4	32,8	6,0	31,7	-4,2	544,4	88,4	195,2	56,6	14,0	20,1	439,8	2.298,8

¹ Incl. de ondernemingen waarop hoofdstuk I van de wet van 10 juni 1964 van toepassing is.

² Excl. de openbare huisvestingsmaatschappijen en de woningfondsen van de Bond van Grote Gezinnen.

XIII - 3. — WIJZIGINGEN, IN 1984, IN DE VORDERINGEN EN VERPLICHTINGEN BINNEN DE BELGISCHE ECONOMIE (miljarden franken)

40

Schulden per sector	Particulieren en vennootschappen	Nationale overheid	Gemeenschappen en Gewesten	Overige nationale, communautaire en regionale overheid	Lokale overheid	Sociale-zekerheidsinstellingen	Nationale Bank van België	Muttfonds, BPC, Rentenfonds en HWI	Banken	Spaarbanken ¹	Kredietinstellingen van de overheidssector ²	Verzekeringsmaatschappijen	Instellingen voor collectieve belegging	Overige financiële instellingen	Rest van de wereld	TOTAAL
Vorderingen per sector																
<i>Particulieren en vennootschappen</i>																
Financieel goud en BTR	10,2	10,2
Chartaal geld en zichtdeposito's	-4,9	-13,2	-10,3	2,9	-0,4	0,4	...	-25,6
Overige deposito's	73,9	41,3	60,6	39,8	215,5
Waardepapieren op korte termijn	...	-1,1	0,8	1,7	4,4	5,9
Krediet op korte termijn
Commerciële kredieten	-1,6	-1,6
Obligaties en kasbons voor meer dan een jaar	11,8	3,6	...	-1,2	4,7	-1,7	35,3	28,2	66,6	113,7	261,1
Aandelen	8,2	0,3	19,7	...	14,9	43,1
Krediet op lange termijn	-1,6	-1,6
Technische verzekeringsreserves	59,0	59,0
Diversen en aanpassingen	-4,0	-6,2	2,6	-8,3	12,6	-16,4	...	9,7	51,5	57,0
Totaal	20,1	2,5	...	-1,2	4,7	-5,7	-11,0	-10,7	91,9	89,6	143,7	42,6	19,7	10,1	226,9	623,1
<i>Nationale overheid</i>																
Overige deposito's
Waardepapieren op korte termijn
Totaal
<i>Gemeenschappen en Gewesten</i>																
Overige deposito's
Totaal
<i>Overige nationale, communautaire en regionale overheid</i>																
Chartaal geld en zichtdeposito's	0,2	0,1	0,2
Overige deposito's	4,4	4,4
Waardepapieren op korte termijn	...	5,0	5,0
Krediet op korte termijn	-2,6	-2,6
Obligaties en kasbons voor meer dan een jaar	-0,3	-0,2	-0,7	0,1	...	-1,1
Krediet op lange termijn	104,0	-4,8	6,7	105,9
Diversen en aanpassingen	0,7	0,7
Totaal	101,1	4,7	-0,7	0,2	5,2	-4,7	6,7	112,5
<i>Lokale overheid</i>																
Chartaal geld en zichtdeposito's	12,5	12,5
Overige deposito's	6,6	6,6
Waardepapieren op korte termijn	...	-2,5	-2,5
Obligaties en kasbons voor meer dan een jaar	0,1	0,1
Totaal	...	-2,5	19,2	16,7
<i>Sociale-zekerheidsinstellingen</i>																
Chartaal geld en zichtdeposito's	1,1	0,1	...	1,7	2,9
Overige deposito's	9,2	9,2
Waardepapieren op korte termijn	...	0,3	0,3
Krediet op korte termijn	20,8	-0,3	20,5
Obligaties en kasbons voor meer dan een jaar	-2,0	7,2	...	-0,1	1,6	0,1	0,1	-0,2	-0,3	-0,1	6,2
Krediet op lange termijn	1,1	1,1
Diversen en aanpassingen	-0,6	-0,6
Totaal	19,9	7,5	...	-1,1	1,6	0,1	...	1,1	0,2	-0,2	10,6	-0,1	39,5
<i>Nationale Bank van België</i>																
Financieel goud en BTR	5,2	5,2
Chartaal geld en zichtdeposito's	-0,2	12,9	12,7
Waardepapieren op korte termijn	...	12,2	12,2
Krediet op korte termijn	-13,6	-70,3	...	-0,1	-84,0
Obligaties en kasbons voor meer dan een jaar	...	1,1	0,1	1,2
Totaal	...	13,3	0,1	-13,8	-70,3	...	-0,1	18,1	-52,7
<i>Muttfonds, BPC, Rentenfonds en HWI</i>																
Waardepapieren op korte termijn	...	5,1	5,1
Krediet op korte termijn	-0,1	15,6	-0,1	15,4
Obligaties en kasbons voor meer dan een jaar	-0,6	-0,4	...	-0,1	0,1	0,2	-0,1	...	-0,9
Totaal	-0,6	4,8	...	-0,1	0,1	-0,1	15,8	-0,1	-0,1	19,7

Banken																
Chartaal geld en zichtdeposito's	3,6	0,6	4,2	
Waardepapieren op korte termijn	...	0,6	17,0	16,5	
Krediet op korte termijn	-9,6	3,9	-2,1	0,9	...	3,2	-24,7	14,1	-1,2	447,0	
Obligaties en kasbons voor meer dan een jaar	-1,7	48,6	...	12,5	5,4	-1,0	-0,1	-0,5	-0,9	...	1,4	100,5	164,1	
Aandelen	-0,2	-0,9	-1,1	
Krediet op lange termijn	41,9	51,1	...	-2,5	...	-2,1	15,2	103,6	
Diversen en aanpassingen	-2,4	-1,4	-3,8	
Totaal	30,5	100,3	...	13,8	3,3	-2,2	3,6	20,2	-27,4	13,5	-10,8	1,4	584,2	730,5
Spaarbanken¹																
Chartaal geld en zichtdeposito's	2,2	0,1	2,3	
Waardepapieren op korte termijn	...	24,2	0,8	25,0	
Krediet op korte termijn	5,5	0,5	12,8	-0,1	-0,1	5,5	24,1	
Obligaties en kasbons voor meer dan een jaar	3,7	31,0	...	7,0	2,4	1,0	0,1	-0,4	0,1	7,3	52,1	
Aandelen	-0,1	-2,1	0,4	0,2	-1,6	
Krediet op lange termijn	...	1,5	...	2,9	2,1	6,4	
Diversen en aanpassingen	0,2	0,2	
Totaal	9,2	56,8	...	9,8	2,4	1,5	2,2	0,8	12,8	-2,6	0,4	15,3	108,6	
Kredietinstellingen van de openbare sector²																
Chartaal geld en zichtdeposito's	1,7	1,7	
Waardepapieren op korte termijn	...	53,5	6,4	0,1	60,0	
Krediet op korte termijn	2,4	-0,3	-23,6	1,9	...	-2,5	-8,0	1,8	-6,3	0,9	-33,6	
Obligaties en kasbons voor meer dan een jaar	-0,9	96,6	...	14,7	10,3	-0,6	7,9	...	4,0	5,8	137,8	
Aandelen	
Krediet op lange termijn	9,2	1,1	...	8,8	25,3	0,7	45,0	
Diversen en aanpassingen	0,6	0,3	0,9	
Totaal	10,7	151,2	...	23,8	12,0	1,3	1,7	3,9	-8,0	1,8	1,7	4,0	7,7	211,8
Verzekeringsmaatschappijen																
Chartaal geld en zichtdeposito's	1,1	1,1	
Overige deposito's	
Waardepapieren op korte termijn	
Obligaties en kasbons voor meer dan een jaar	-8,7	32,7	...	1,5	4,6	0,5	-0,8	4,6	...	-0,1	-0,6	33,7	
Aandelen	-3,5	0,2	-1,9	-5,2	
Krediet op lange termijn	9,1	9,1	9,1	
Diversen en aanpassingen	3,9	3,9	
Totaal	0,8	32,7	...	1,5	4,6	1,6	-0,8	4,6	...	0,2	-0,1	-2,5	42,6
Instellingen voor collectieve belegging																
Overige deposito's	3,3	3,3	
Waardepapieren op korte termijn	
Obligaties en kasbons voor meer dan een jaar	...	3,9	-0,4	3,5	
Aandelen	15,0	-1,9	13,1	
Totaal	15,0	3,9	3,3	-2,3	19,9	
Overige financiële instellingen																
Chartaal geld en zichtdeposito's	
Overige deposito's	
Waardepapieren op korte termijn	
Krediet op korte termijn	-0,1	-0,1	
Obligaties en kasbons voor meer dan een jaar	
Aandelen	
Krediet op lange termijn	11,7	11,7	
Diversen en aanpassingen	
Totaal	11,7	-0,1	11,6
Rest van de wereld																
Chartaal geld en zichtdeposito's	-49,1	-0,2	2,9	-46,4	
Overige deposito's	73,5	0,9	-0,5	73,9	
Waardepapieren op korte termijn	...	7,9	10,1	
Krediet op korte termijn	27,2	-3,7	2,1	696,3	
Obligaties en kasbons voor meer dan een jaar	8,1	12,8	...	0,2	1,5	1,1	...	23,9	
Aandelen	6,3	2,0	8,3	
Krediet op lange termijn	-8,8	108,0	...	-3,1	...	-0,1	96,0	
Diversen en aanpassingen	5,3	17,9	0,1	23,3	
Totaal	38,1	128,7	...	-6,6	...	-0,1	-49,1	18,2	726,4	7,4	21,4	1,1	...	885,5
TOTAAL	256,5	503,9	...	39,9	28,1	-5,1	-52,7	19,7	730,5	108,6	211,8	42,6	19,9	11,6	854,0	2.769,3

¹ Incl. de ondernemingen waarop hoofdstuk I van de wet van 10 juni 1964 van toepassing is.

² Excl. de openbare huisvestingsmaatschappijen en de woningfondsen van de Bond van Grote Gezinnen.

XIII - 3. — WIJZIGINGEN, IN 1985, IN DE VORDERINGEN EN VERPLICHTINGEN BINNEN DE BELGISCHE ECONOMIE (miljarden franken)

Schulden per sector	Particulieren en vennootschappen	Nationale overheid	Gemeenschappen en Gewesten	Overige nationale, communautaire en regionale overheid	Lokale overheid	Sociale-zekerheidsinstellingen	Nationale Bank van België	Muntfonds, BPC, Rentenfonds en HWI	Banken	Spaarbanken ¹	Kredietinstellingen van de overheidssector ²	Verzekeringsmaatschappijen	Instellingen voor collectieve belegging	Overige financiële instellingen	Rest van de wereld	TOTAAL
Vorderingen per sector																
<i>Particulieren en vennootschappen</i>																
Financieel goud en BTR	8,5	8,5
Chartaal geld en zichtdeposito's	-0,6	11,6	36,9	-0,4	6,4	3,1	...	57,0
Overige deposito's	94,1	...	31,4	53,4	25,6	204,5
Waardepapieren op korte termijn	-6,6	12,6	1,8	12,2	20,0
Krediet op korte termijn	2,1	2,1
Commerciële kredieten	18,4	18,4
Obligaties en kasbons voor meer dan een jaar	-6,8	31,1	...	6,6	4,8	0,8	38,8	34,0	78,1	106,5	294,0
Aandelen	-17,8	7,0	31,0	...	14,0	34,2
Krediet op lange termijn	-7,6	-7,6
Technische verzekeringsreserves	60,8	60,8
Diversen en aanpassingen	-3,5	-8,8	1,5	-10,5	13,9	-3,2	-6,7	...	25,2	103,5	111,4
Totaal ...	-24,6	24,5	...	6,6	4,8	-2,7	-9,5	13,2	179,0	80,7	146,9	54,1	31,0	28,3	271,0	803,3
<i>Nationale overheid</i>																
Overige deposito's
Waardepapieren op korte termijn
Totaal
<i>Gemeenschappen en Gewesten</i>																
Overige deposito's
Totaal
<i>Overige nationale, communautaire en regionale overheid</i>																
Chartaal geld en zichtdeposito's	0,1	1,1	0,8	1,9
Overige deposito's	1,1	1,1
Waardepapieren op korte termijn	-4,8	-4,8
Krediet op korte termijn	2,3	2,3
Obligaties en kasbons voor meer dan een jaar	0,2	0,1	-0,1	...	0,2
Krediet op lange termijn	118,1	-6,7	5,3	116,7
Diversen en aanpassingen
Totaal ...	120,4	-4,6	0,1	1,1	2,0	-6,8	5,3	117,4
<i>Lokale overheid</i>																
Chartaal geld en zichtdeposito's	3,5	3,5
Overige deposito's	9,7	9,7
Waardepapieren op korte termijn	-0,4	-0,4
Obligaties en kasbons voor meer dan een jaar	0,1	2,6	-2,4	...	0,3
Totaal	-0,3	15,8	-2,4	...	13,1
<i>Sociale-zekerheidsinstellingen</i>																
Chartaal geld en zichtdeposito's	0,1	0,1	...	3,3	3,5
Overige deposito's	0,4	...	16,3	16,7
Waardepapieren op korte termijn	-0,1	-0,1
Krediet op korte termijn	18,1	-0,1	18,0
Obligaties en kasbons voor meer dan een jaar	1,7	4,9	-1,2	1,4	-0,1	6,6
Krediet op lange termijn	0,5	0,5
Diversen en aanpassingen	-0,1	-0,1
Totaal ...	20,3	4,8	...	-0,2	...	-1,2	...	0,1	0,5	...	21,0	-0,1	45,2
<i>Nationale Bank van België</i>																
Financieel goud en BTR	-10,7	-10,7
Chartaal geld en zichtdeposito's	0,1	2,8	2,9
Waardepapieren op korte termijn	-18,4	-18,4
Krediet op korte termijn	12,8	12,8
Obligaties en kasbons voor meer dan een jaar	-0,1	1,6	1,5
Totaal ...	-0,1	-16,8	0,1	12,8	-7,9	-12,0
<i>Muntfonds, BPC, Rentenfonds en HWI</i>																
Waardepapieren op korte termijn	15,3	0,1	0,7	16,0
Krediet op korte termijn	3,8	0,1	3,9
Obligaties en kasbons voor meer dan een jaar	-0,4	1,6	-0,2	-0,7	-0,5	...	-0,2
Totaal ...	-0,4	16,9	-0,2	0,1	3,8	-0,5	0,1	19,7

Banken																
Chartaal geld en zichtdeposito's
Waardepapieren op korte termijn	...	69,9
Krediet op korte termijn	57,7
Obligaties en kasbons voor meer dan een jaar	-6,6	142,0	...	23,1	-1,1	2,7
Aandelen	2,4	-2,0
Krediet op lange termijn	20,3	-17,4	...	-9,0
Diversen en aanpassingen
Totaal	71,4	194,5	...	14,1	1,3	0,7	-1,8	0,1	130,3	12,3	38,6	-3,8	721,9	1179,5
Spaarbanken¹																
Chartaal geld en zichtdeposito's
Waardepapieren op korte termijn	...	-5,8
Krediet op korte termijn	5,2
Obligaties en kasbons voor meer dan een jaar	-2,1	65,4	...	14,8	-0,2	0,7
Aandelen	5,8	0,4
Krediet op lange termijn	7,6	-0,6	...	2,3
Diversen en aanpassingen
Totaal	10,7	59,1	...	17,2	5,6	1,1	-1,2	-0,5	0,4	-0,2	-1,9	-6,7	30,0	113,5
Kredietinstellingen van de openbare sector²																
Chartaal geld en zichtdeposito's
Waardepapieren op korte termijn	...	-8,9
Krediet op korte termijn	14,1
Obligaties en kasbons voor meer dan een jaar	-0,2	161,8	...	112,9	-17,3	-2,1
Aandelen	21,8	0,1
Krediet op lange termijn	23,1	4,8	...	-104,0	5,5
Diversen en aanpassingen	0,1
Totaal	37,0	157,7	...	1,0	10,0	-2,0	...	-1,9	10,9	1,2	-2,4	9,1	36,1	256,6
Verzekeringsmaatschappijen																
Chartaal geld en zichtdeposito's
Overige deposito's
Waardepapieren op korte termijn
Obligaties en kasbons voor meer dan een jaar	0,9	38,5	...	1,3	1,8	0,6
Aandelen	-2,8
Krediet op lange termijn	5,8
Diversen en aanpassingen	6,1
Totaal	10,0	38,5	...	1,3	1,8	0,6	-2,4	...	-1,0	-0,1	5,4	54,1
Instellingen voor collectieve belegging																
Overige deposito's
Waardepapieren op korte termijn
Obligaties en kasbons voor meer dan een jaar	...	7,7
Aandelen	16,3
Totaal	16,3	7,7	2,4	4,6	31,0
Overige financiële instellingen																
Chartaal geld en zichtdeposito's
Overige deposito's
Waardepapieren op korte termijn
Krediet op korte termijn
Obligaties en kasbons voor meer dan een jaar
Aandelen
Krediet op lange termijn	11,5
Diversen en aanpassingen
Totaal	11,5	0,6	12,1
Rest van de wereld																
Chartaal geld en zichtdeposito's
Overige deposito's
Waardepapieren op korte termijn	...	60,3
Krediet op korte termijn	10,7
Obligaties en kasbons voor meer dan een jaar	-3,6	19,2	...	1,3
Aandelen	39,9
Krediet op lange termijn	13,8	10,0	...	-1,8	-0,3
Diversen en aanpassingen	8,5
Totaal	69,3	89,5	...	0,9	-0,3	...	0,5	6,8	845,7	19,6	33,9	-5,0	...	1060,9
TOTAAL	341,7	571,3	...	40,9	23,1	-3,5	-12,0	19,7	1179,5	113,5	256,6	54,1	31,0	12,1	1.066,4	3.694,4

¹ Incl. de ondernemingen waarop hoofdstuk I van de wet van 10 juni 1964 van toepassing is.

² Excl. de openbare huisvestingsmaatschappijen en de woningfondsen van de Bond van Grote Gezinnen.

XIII - 3. — WIJZIGINGEN, IN 1986, IN DE VORDERINGEN EN VERPLICHTINGEN BINNEN DE BELGISCHE ECONOMIE (miljarden franken)

Schulden per sector	Particulieren en vennootschappen	Nationale overheid	Gemeenschappen en Gewesten	Overige nationale, communautaire en regionale overheid	Lokale overheid	Sociale-zekerheidsinstellingen	Nationale Bank van België	Muntfonds, BPC, Rentenfonds en HWI	Banken	Spaarbanken ¹	Kredietinstellingen van de overheidssector ²	Verzekeringsmaatschappijen	Instellingen voor collectieve belegging	Overige financiële instellingen	Rest van de wereld	TOTAAL
Vorderingen per sector																
<i>Particulieren en vennootschappen</i>																
Financieel goud en BTR	6,7	6,7
Chartaal geld en zichtdeposito's	19,3	8,7	33,4	4,6	8,4	74,2
Overige deposito's	135,3	70,4	90,5	78,9	375,1
Waardepapieren op korte termijn	...	3,5	-2,7	18,1	35,9	54,9
Krediet op korte termijn	2,7	2,7
Commerciële kredieten	-5,5	-5,5
Obligaties en kasbons voor meer dan een jaar	-4,3	12,3	...	-0,1	-6,2	-1,6	10,0	0,7	13,0	77,5	101,3
Aandelen	-3,8	18,4	44,3	...	72,1	131,1
Krediet op lange termijn	26,7	26,7
Technische verzekeringsreserves	64,5	64,5
Diversen en aanpassingen	-7,0	4,5	29,1	19,4	36,4	-37,8	...	8,4	8,3	61,3
Totaal ...	-8,0	15,8	...	-0,1	-6,2	-1,6	12,3	13,2	223,5	113,3	184,2	26,7	44,3	8,1	267,4	893,0
<i>Nationale overheid</i>																
Overige deposito's
Waardepapieren op korte termijn
Totaal
<i>Gemeenschappen en Gewesten</i>																
Overige deposito's
Totaal
<i>Overige nationale, communautaire en regionale overheid</i>																
Chartaal geld en zichtdeposito's	-0,7	-1,1	-0,2	-1,9
Overige deposito's	-0,9	-0,9
Waardepapieren op korte termijn
Krediet op korte termijn	-0,7	-0,7
Obligaties en kasbons voor meer dan een jaar	...	0,3	0,1
Krediet op lange termijn	76,9	-0,1	17,2	100,2
Diversen en aanpassingen
Totaal ...	76,2	0,3	-0,7	-1,1	-1,2	17,1	6,1	96,8
<i>Lokale overheid</i>																
Chartaal geld en zichtdeposito's	-8,6	-8,6
Overige deposito's	3,6	3,6
Waardepapieren op korte termijn	...	-0,1	-0,1
Obligaties en kasbons voor meer dan een jaar	...	0,1	0,8	-0,2	...	0,7
Totaal	-4,2	-0,2	...	-4,4
<i>Sociale-zekerheidsinstellingen</i>																
Chartaal geld en zichtdeposito's	0,7	1,5	...	2,4	4,6
Overige deposito's	6,1	6,1
Waardepapieren op korte termijn	...	-0,4	-0,4
Krediet op korte termijn	7,4	7,4
Obligaties en kasbons voor meer dan een jaar	1,3	7,0	...	0,5	1,3	-0,3	...	-1,4	-0,7	7,5
Krediet op lange termijn	2,8	2,8
Diversen en aanpassingen	0,1	0,1
Totaal ...	11,5	6,6	...	0,5	1,3	0,7	1,2	...	7,2	-0,7	28,2
<i>Nationale Bank van België</i>																
Financieel goud en BTR	-3,4	-3,4
Chartaal geld en zichtdeposito's	9,7	9,7
Waardepapieren op korte termijn	...	27,2	27,2
Krediet op korte termijn	-23,7	-23,7
Obligaties en kasbons voor meer dan een jaar	...	1,9	1,9
Totaal	29,1	-23,7	6,3	11,6
<i>Muntfonds, BPC, Rentenfonds en HWI</i>																
Waardepapieren op korte termijn	...	10,0	0,1	-0,4	9,8
Krediet op korte termijn	-8,3	0,3	-8,0
Obligaties en kasbons voor meer dan een jaar	1,4	17,0	1,1	1,2	0,9	...	21,6
Totaal ...	1,4	27,0	1,1	0,1	-7,5	0,9	0,3	23,4

Banken																
Chartaal geld en zichtdeposito's	0,1	-0,5
Waardepapieren op korte termijn	...	191,0	2,6	195,9
Krediet op korte termijn	45,9	1,5	0,1	2,7	...	-4,2	6,5	530,6	614,3
Obligaties en kasbons voor meer dan een jaar	-2,4	2,7	...	11,5	7,0	-0,8	2,4	-2,7	29,5	108,0	123,2
Aandelen	0,2	6,3	-9,2	24,5	23,5
Krediet op lange termijn	53,0	-67,6	...	4,8	-1,0	22,8	13,0
Diversen en aanpassingen	63,0	63,9
Totaal	96,5	126,1	...	17,9	7,1	1,9	-0,6	0,1	2,2	-2,5	42,2	-9,2	751,7	1.033,4
Spaarbanken¹																
Chartaal geld en zichtdeposito's
Waardepapieren op korte termijn	...	6,7	-1,7	-0,1	4,8
Krediet op korte termijn	14,6	-0,2	0,3	...	0,3	12,0	1,9	0,2	12,6	41,8
Obligaties en kasbons voor meer dan een jaar	0,5	37,8	...	13,3	1,0	-1,0	0,6	-0,2	0,9	-6,2	14,2	60,8
Aandelen	0,4	0,4	0,2	1,0
Krediet op lange termijn	24,0	0,7	...	2,5	11,5	38,7
Diversen en aanpassingen	0,3	0,3
Totaal	39,0	45,2	...	15,8	0,8	-0,7	...	-1,4	13,0	2,1	1,0	-6,2	38,8	147,3
Kredietinstellingen van de openbare sector²																
Chartaal geld en zichtdeposito's	1,5	1,5
Waardepapieren op korte termijn	...	54,0	2,1	-0,8	55,3
Krediet op korte termijn	7,1	-0,6	16,1	3,2	25,7	3,4	-1,7	39,2	92,3
Obligaties en kasbons voor meer dan een jaar	-1,6	56,9	...	15,1	8,1	-2,1	0,2	...	-5,2	3,3	5,4	80,2
Aandelen
Krediet op lange termijn	28,7	0,7	...	4,0	-18,1	8,3	23,7
Diversen en aanpassingen	1,4	1,4
Totaal	34,2	111,7	...	18,6	6,1	-2,1	1,5	5,3	25,8	3,4	-7,7	3,3	54,2	254,4
Verzekeringsmaatschappijen																
Chartaal geld en zichtdeposito's	8,8	8,8
Overige deposito's
Waardepapieren op korte termijn
Obligaties en kasbons voor meer dan een jaar	-6,7	17,3	...	4,4	0,6	0,1	-0,7	-0,2	-2,8	1,6	2,5	16,1
Aandelen	-1,2	-0,4	...	-7,3	-8,9
Krediet op lange termijn	7,0	7,0
Diversen en aanpassingen	3,7	3,7
Totaal	2,8	17,3	...	4,4	0,6	0,1	8,1	-0,2	-2,8	...	-0,4	1,6	-4,8	26,7
Instellingen voor collectieve belegging																
Overige deposito's	4,8	4,8
Waardepapieren op korte termijn
Obligaties en kasbons voor meer dan een jaar	...	11,1	29,2	40,3
Aandelen	-4,7	3,5	-1,2
Totaal	-4,7	11,1	4,8	32,7	43,9
Overige financiële instellingen																
Chartaal geld en zichtdeposito's
Overige deposito's
Waardepapieren op korte termijn
Krediet op korte termijn	-0,4	-0,4
Obligaties en kasbons voor meer dan een jaar
Aandelen
Krediet op lange termijn	6,2	6,2
Diversen en aanpassingen
Totaal	6,2	-0,4	5,8
Rest van de wereld																
Chartaal geld en zichtdeposito's	-0,9	-0,2	4,2	3,1
Overige deposito's	82,1	1,3	7,8	91,1
Waardepapieren op korte termijn	...	110,9	5,4	116,3
Krediet op korte termijn	6,3	-0,9	1,7	697,3	30,3	37,8	772,5
Obligaties en kasbons voor meer dan een jaar	-4,3	13,8	...	0,2	1,0	...	-2,5	-9,6	...	-1,4
Aandelen	52,3	0,9	53,2
Krediet op lange termijn	-10,5	40,7	...	-10,8	...	-0,1	19,3
Diversen en aanpassingen	10,2	-7,0	-0,3	2,9
Totaal	54,0	165,4	...	-11,5	...	-0,1	-0,9	7,0	778,5	31,2	43,1	-9,6	...	1.057,1
TOTAAL	309,1	555,6	...	45,5	10,8	-2,4	11,6	23,4	1.033,4	147,3	254,4	26,7	43,9	5,8	1.152,1	3.617,2

¹ Incl. de ondernemingen waarop hoofdstuk I van de wet van 10 juni 1964 van toepassing is.

² Excl. de openbare huisvestingsmaatschappijen en de woningfondsen van de Bond van Grote Gezinnen.

XIII - 3. — WIJZIGINGEN, IN 1987, IN DE VORDERINGEN EN VERPLICHTINGEN BINNEN DE BELGISCHE ECONOMIE (miljarden franken)

46

Schulden per sector	Particulieren en vennootschappen	Nationale overheid	Gemeenschappen en Gewesten	Overige nationale, communautaire en regionale overheid	Lokale overheid	Sociale-zekerheidsinstellingen	Nationale Bank van België	Mutualiteiten, BPC, Rentenfonds en HWI	Banken	Spaarbanken ¹	Kredietinstellingen van de overheidssector ²	Verzekeringsmaatschappijen	Instellingen voor collectieve belegging	Overige financiële instellingen	Rest van de wereld	TOTAAL
Vorderingen per sector																
<i>Particulieren en vennootschappen</i>																
Financieel goud en BTR	19,9	19,9
Chartaal geld en zichtdeposito's	8,4	-3,2	17,1	2,3	5,2	2,3	...	32,1
Overige deposito's	162,8	78,6	78,3	48,9	368,6
Waardepapieren op korte termijn	...	-3,5	2,8	12,1	3,4	14,8
Krediet op korte termijn	2,6	2,6
Commerciële kredieten	-1,1	-1,1
Obligaties en kasbons voor meer dan een jaar	-11,7	1,8	...	2,9	-6,1	0,9	-1,4	1,1	35,8	78,1	101,4
Aandelen	-12,2	1,0	87,5	...	68,1	144,4
Krediet op lange termijn	21,3	21,3
Technische verzekeringsreserves	70,6	70,6
Diversen en aanpassingen	4,5	-11,4	-6,1	31,2	7,3	25,6	4,6	...	-16,0	88,2	127,9
Totaal ...	-23,8	-1,7	...	2,9	-6,1	5,4	-3,0	-9,3	213,4	101,4	148,3	75,2	87,5	-13,7	326,0	902,4
<i>Nationale overheid</i>																
Overige deposito's
Waardepapieren op korte termijn
Totaal
<i>Gemeenschappen en Gewesten</i>																
Overige deposito's
Totaal
<i>Overige nationale, communautaire en regionale overheid</i>																
Chartaal geld en zichtdeposito's	0,6	0,3	-0,9	0,1
Overige deposito's	0,3	...	-0,5	-0,2
Waardepapieren op korte termijn	...	1,2	1,2
Krediet op korte termijn	1,2	1,2
Obligaties en kasbons voor meer dan een jaar	...	0,2	0,2
Krediet op lange termijn	59,8	40,5	5,9	106,2
Diversen en aanpassingen
Totaal ...	61,0	1,4	0,6	0,3	0,3	...	-1,3	40,5	5,9	108,7
<i>Lokale overheid</i>																
Chartaal geld en zichtdeposito's	3,2	3,2
Overige deposito's	14,9	14,9
Waardepapieren op korte termijn	...	-0,1	-0,1
Obligaties en kasbons voor meer dan een jaar	0,1
Totaal	18,1	18,1
<i>Sociale-zekerheidsinstellingen</i>																
Chartaal geld en zichtdeposito's	-1,3	1,5	...	2,8	3,0
Overige deposito's	0,3	...	6,2	6,5
Waardepapieren op korte termijn	...	0,4	0,4
Krediet op korte termijn	12,6	12,6
Obligaties en kasbons voor meer dan een jaar	-4,2	5,6	-1,8	-1,1	2,1	0,2	-1,9	0,1	-0,9	
Krediet op lange termijn	-0,6	-0,6
Diversen en aanpassingen
Totaal ...	7,8	6,0	-1,8	-1,1	...	-1,3	3,9	0,2	7,2	0,1	20,9
<i>Nationale Bank van België</i>																
Financieel goud en BTR	-4,0	-4,0
Chartaal geld en zichtdeposito's	83,9	83,2
Waardepapieren op korte termijn	...	-81,8	-81,8
Krediet op korte termijn	-1,6	-1,6
Obligaties en kasbons voor meer dan een jaar	...	3,2	-0,1	3,1
Totaal	-78,6	-0,7	-1,6	...	-0,1	79,9	-1,0
<i>Mutualiteiten, BPC, Rentenfonds en HWI</i>																
Waardepapieren op korte termijn	...	9,0	-0,2	-0,1	8,8
Krediet op korte termijn	19,0	-0,4	18,7
Obligaties en kasbons voor meer dan een jaar	-0,6	-5,5	0,3	0,1	-0,2	...	-5,8
Totaal ...	-0,6	3,5	0,3	-0,2	19,1	-0,2	-0,4	21,6

<i>Banken</i>																	
Chartaal geld en zichtdeposito's	0,4	0,2	0,6	
Waardepapieren op korte termijn	...	37,7	10,8	5,2	-3,6	50,1	
Krediet op korte termijn	42,9	0,3	3,0	-1,0	...	9,9	67,7	10,6	72,7	486,9	693,0	
Obligaties en kasbons voor meer dan een jaar	1,7	54,8	...	37,8	...	-5,4	0,3	0,2	-3,9	-8,2	16,1	93,4	
Aandelen	-0,2	35,8	35,6	
Krediet op lange termijn	104,2	-6,4	...	0,6	31,1	129,5	
Diversen en aanpassingen	4,8	34,2	39,0	
Totaal	148,8	86,2	...	38,7	3,0	-6,4	0,4	20,7	72,6	10,8	73,9	-8,2	600,7	1.041,2	
<i>Spaarbanken¹</i>																	
Chartaal geld en zichtdeposito's	0,2	0,1	0,3	
Waardepapieren op korte termijn	...	4,7	-1,1	3,6	
Krediet op korte termijn	12,4	-1,4	...	-0,3	17,6	4,4	4,2	12,1	49,0	
Obligaties en kasbons voor meer dan een jaar	-6,7	45,4	...	23,2	-0,8	-1,1	0,4	1,4	-7,6	-4,5	11,1	60,7	
Aandelen	-0,4	0,9	0,5	
Krediet op lange termijn	27,0	-0,1	...	3,7	4,3	34,9	
Diversen en aanpassingen	1,7	1,7	
Totaal	32,7	49,9	...	26,9	-0,8	-2,5	0,2	-1,4	18,0	5,4	-3,5	-4,5	30,1	150,6	
<i>Kredietinstellingen van de openbare sector²</i>																	
Chartaal geld en zichtdeposito's	1,5	1,5	
Waardepapieren op korte termijn	...	67,8	-5,7	-0,3	61,8	
Krediet op korte termijn	16,7	-0,6	18,9	3,4	...	-0,6	-1,7	3,2	2,0	20,2	61,5	
Obligaties en kasbons voor meer dan een jaar	-6,2	83,7	...	22,0	8,7	1,6	0,1	0,4	-7,2	22,2	125,3	
Aandelen	
Krediet op lange termijn	76,2	-0,4	...	6,0	-5,5	3,3	79,6	
Diversen en aanpassingen	7,9	8,0	
Totaal	86,7	151,1	...	27,4	22,1	5,0	1,5	-6,2	-1,7	3,3	2,1	-7,2	53,6	337,6	
<i>Verzekeringsmaatschappijen</i>																	
Chartaal geld en zichtdeposito's	8,1	8,1	
Overige deposito's	
Waardepapieren op korte termijn	
Obligaties en kasbons voor meer dan een jaar	-8,6	70,4	...	-0,7	2,1	-0,4	1,5	1,3	-7,7	2,5	3,9	64,3	
Aandelen	-9,9	0,3	...	-9,6	-19,2	
Krediet op lange termijn	9,5	9,5	
Diversen en aanpassingen	12,5	12,5	
Totaal	3,5	70,4	...	-0,7	2,1	-0,4	9,6	1,3	-7,7	...	0,3	2,5	-5,7	75,2	
<i>Instellingen voor collectieve belegging</i>																	
Overige deposito's	21,4	21,4	
Waardepapieren op korte termijn	
Obligaties en kasbons voor meer dan een jaar	...	22,8	32,7	55,5	
Aandelen	6,7	4,2	10,9	
Totaal	6,7	22,8	21,4	36,9	87,8	
<i>Overige financiële instellingen</i>																	
Chartaal geld en zichtdeposito's	
Overige deposito's	
Waardepapieren op korte termijn	
Krediet op korte termijn	0,7	0,7	
Obligaties en kasbons voor meer dan een jaar	
Aandelen	
Krediet op lange termijn	3,6	3,6	
Diversen en aanpassingen	
Totaal	3,6	0,7	4,3	
<i>Rest van de wereld</i>																	
Chartaal geld en zichtdeposito's	-0,8	-0,1	-6,8	-7,7
Overige deposito's	97,6	9,2	7,0	113,7	
Waardepapieren op korte termijn	...	103,2	-0,4	102,8	
Krediet op korte termijn	14,9	4,8	19,4	589,6	18,8	74,8	722,3	
Obligaties en kasbons voor meer dan een jaar	1,2	11,0	...	-0,3	-0,1	7,7	...	-2,4	-4,8	...	12,3	
Aandelen	82,0	3,3	85,3	
Krediet op lange termijn	11,0	5,4	...	2,2	18,6	
Diversen en aanpassingen	6,9	14,0	0,2	2,1	23,1	
Totaal	116,0	119,6	...	6,7	-0,1	...	-0,8	18,9	705,3	28,3	81,5	-4,8	...	1.070,5	
TOTAAL	442,3	430,6	...	101,8	18,8	0,1	-1,0	21,6	1.041,2	150,6	337,6	75,2	87,8	4,3	1.127,1	3.837,9	

¹ Incl. de ondernemingen waarop hoofdstuk I van de wet van 10 juni 1964 van toepassing is.

² Excl. de openbare huisvestingsmaatschappijen en de woningfondsen van de Bond van Grote Gezinnen.

XIII - 3. — WIJZIGINGEN, IN 1988, IN DE VORDERINGEN EN VERPLICHTINGEN BINNEN DE BELGISCHE ECONOMIE (miljarden franken)

Schulden per sector	Particulieren en vennootschappen	Nationale overheid	Gemeenschappen en Gewesten	Overige nationale, communautaire en regionale overheid	Lokale overheid	Sociale-zekerheidsinstellingen	Nationale Bank van België	Muntfonds, BPC, Rentenfonds en HWI	Banken	Spaarbanken ¹	Kredietinstellingen van de overheidssector ²	Verzekeringsmaatschappijen	Instellingen voor collectieve belegging	Overige financiële instellingen	Rest van de wereld	TOTAAL
Vorderingen per sector																
<i>Particulieren en vennootschappen</i>																
Financieel goud en BTR	6,0	6,0
Chartaal geld en zichtdeposito's	3,2	1,4	49,2	12,9	15,6	-1,2	...	81,2
Overige deposito's	74,0	58,5	52,3	19,2	204,0
Waardepapieren op korte termijn	-2,3	7,7	7,9	13,3
Krediet op korte termijn	-4,2	-4,2
Commerciële kredieten	12,1	12,1
Obligaties en kasbons voor meer dan een jaar	12,3	59,8	...	1,4	5,1	-0,2	4,3	22,3	61,9	147,7	314,5
Aandelen	15,3	0,8	163,4	...	11,1	190,6
Krediet op lange termijn	71,8	71,8
Technische verzekeringsreserves	89,2	89,2
Diversen en aanpassingen	-4,5	3,7	2,6	14,4	27,3	55,7	-30,1	...	-9,0	138,8	198,9
Totaal	27,6	59,8	...	1,4	5,1	-4,7	6,9	4,1	140,5	128,6	193,5	59,1	163,4	-10,2	402,4	1.177,3
<i>Nationale overheid</i>																
Overige deposito's
Waardepapieren op korte termijn
Totaal
<i>Gemeenschappen en Gewesten</i>																
Overige deposito's
Totaal
<i>Overige nationale, communautaire en regionale overheid</i>																
Chartaal geld en zichtdeposito's	-0,3	-0,4	0,2	-0,5
Overige deposito's	10,2	...	0,5	10,6
Waardepapieren op korte termijn	...	-0,5	-0,5
Krediet op korte termijn	-2,0	-2,0
Obligaties en kasbons voor meer dan een jaar	-0,1	0,2	0,1
Krediet op lange termijn	33,4	25,8	8,4	67,6
Diversen en aanpassingen
Totaal	31,2	-0,3	-0,3	-0,4	10,1	...	0,7	25,8	8,4	75,2
<i>Lokale overheid</i>																
Chartaal geld en zichtdeposito's	4,9	4,9
Overige deposito's	11,5	11,5
Waardepapieren op korte termijn
Obligaties en kasbons voor meer dan een jaar	...	-0,2	-0,3	-0,5
Totaal	...	-0,2	16,0	15,8
<i>Sociale-zekerheidsinstellingen</i>																
Chartaal geld en zichtdeposito's	3,3	1,5	...	4,2	9,0
Overige deposito's	-0,7	...	-1,5	-2,2
Waardepapieren op korte termijn	...	1,6	1,6
Krediet op korte termijn	6,5	6,5
Obligaties en kasbons voor meer dan een jaar	-1,3	15,2	...	-0,6	0,9	-0,6	-2,2	-0,2	-3,3	-0,8	7,2
Krediet op lange termijn	-1,3	-1,3
Diversen en aanpassingen
Totaal	3,9	16,8	...	-0,6	0,9	-0,6	...	3,3	-1,4	-0,2	-0,6	-0,8	20,8
<i>Nationale Bank van België</i>																
Financieel goud en BTR	-5,9	-5,9
Chartaal geld en zichtdeposito's	-0,1	36,3	36,2
Waardepapieren op korte termijn	...	-21,0	-21,0
Krediet op korte termijn	0,4	0,4
Obligaties en kasbons voor meer dan een jaar	...	3,8	...	-0,1	-0,2	3,6
Totaal	...	-17,2	...	-0,1	-0,1	0,4	...	-0,2	30,4	13,3
<i>Muntfonds, BPC, Rentenfonds en HWI</i>																
Waardepapieren op korte termijn	...	-1,3	0,5	-0,8
Krediet op korte termijn	0,3	...	-13,4	-13,1
Obligaties en kasbons voor meer dan een jaar	-0,3	2,6	0,6	0,5	0,6	...	4,0
Totaal	-0,3	1,3	0,6	0,3	...	-12,3	0,6	...	-9,8

Banken																	
Chartaal geld en zichtdeposito's	0,3	0,1	0,4		
Waardepapieren op korte termijn	...	2,0	-4,5	0,6	-27,5		
Krediet op korte termijn	158,4	-4,2	-2,6	1,5	...	-15,0	19,8	11,8	-25,6	113,8		
Obligaties en kasbons voor meer dan een jaar	-6,4	51,3	...	17,4	0,9	4,7	0,1	0,5	14,3	-6,9	22,3		
Aandelen	4,3	...	0,4	27,3		
Krediet op lange termijn	121,6	-14,3	...	10,2	-11,1		
Diversen en aanpassingen	-1,4	19,7		
Totaal	273,6	39,0	...	23,4	-1,7	6,2	0,3	-19,5	22,9	12,3	-38,1	-6,3	29,7	341,8	
Spaarbanken¹																	
Chartaal geld en zichtdeposito's	-0,1	-0,1	
Waardepapieren op korte termijn	...	-2,2	1,6	-0,7	
Krediet op korte termijn	19,8	-0,1	-0,6	...	0,6	5,7	-0,3	2,1	34,4	61,5	
Obligaties en kasbons voor meer dan een jaar	-4,1	64,1	...	16,3	1,9	0,6	0,6	-0,2	-5,8	-6,8	25,3	92,1	
Aandelen	1,1	-0,4	-0,5	1,3	1,5	
Krediet op lange termijn	41,8	-1,2	...	4,5	9,1	54,3	
Diversen en aanpassingen	0,2	0,2	
Totaal	57,5	60,7	...	20,9	1,8	...	-0,1	2,2	7,4	-0,9	-4,2	-6,8	70,2	208,7	
Kredietinstellingen van de openbare sector²																	
Chartaal geld en zichtdeposito's	1,3	1,4	
Waardepapieren op korte termijn	...	-20,7	2,3	-0,1	-18,5	
Krediet op korte termijn	25,6	0,1	-10,2	1,9	...	0,3	28,5	13,4	-4,5	19,5	74,5	
Obligaties en kasbons voor meer dan een jaar	-6,7	28,5	...	21,2	10,7	3,0	-0,7	0,1	-2,8	1,9	6,6	61,9	
Aandelen	
Krediet op lange termijn	74,8	-6,2	...	7,9	9,3	10,4	96,1	
Diversen en aanpassingen	-6,4	-6,4	
Totaal	93,7	1,7	...	29,2	9,8	4,9	1,3	2,5	27,8	13,5	-7,4	1,9	30,1	208,9	
Verzekeringsmaatschappijen																	
Chartaal geld en zichtdeposito's	-8,1	-8,1	
Overige deposito's	
Waardepapieren op korte termijn	
Obligaties en kasbons voor meer dan een jaar	-11,7	48,1	...	0,9	4,0	-0,1	4,1	-0,1	-5,4	2,7	2,3	44,8	
Aandelen	-2,7	0,3	...	8,1	5,7	
Krediet op lange termijn	9,4	9,4	9,4	
Diversen en aanpassingen	7,3	7,3	
Totaal	2,3	48,1	...	0,9	4,0	-0,1	-4,0	-0,1	-5,4	0,3	2,7	10,4	59,1
Instellingen voor collectieve belegging																	
Overige deposito's	36,7	36,7	
Waardepapieren op korte termijn	
Obligaties en kasbons voor meer dan een jaar	...	59,2	63,4	122,5	
Aandelen	-10,9	15,4	4,5	
Totaal	-10,9	59,2	36,7	78,7	163,7	
Overige financiële instellingen																	
Chartaal geld en zichtdeposito's	
Overige deposito's	
Waardepapieren op korte termijn	
Krediet op korte termijn	-0,4	-0,4	
Obligaties en kasbons voor meer dan een jaar	
Aandelen	
Krediet op lange termijn	5,0	5,0	
Diversen en aanpassingen	
Totaal	5,0	-0,4	4,6	
Rest van de wereld																	
Chartaal geld en zichtdeposito's	5,2	0,2	5,8	11,2	
Overige deposito's	109,0	12,2	-0,7	120,4	
Waardepapieren op korte termijn	...	50,4	3,8	54,2	
Krediet op korte termijn	10,2	-4,5	-5,5	-52,5	42,4	66,1	56,2	
Obligaties en kasbons voor meer dan een jaar	2,2	46,7	...	-0,1	0,1	17,9	...	2,9	-3,1	...	66,7	
Aandelen	133,7	6,0	139,7	
Krediet op lange termijn	40,4	67,8	...	-0,8	-0,2	107,2	
Diversen en aanpassingen	7,0	15,0	0,9	-1,4	21,6	
Totaal	193,5	164,9	...	-5,4	-0,1	...	5,2	-1,5	101,1	55,5	66,9	-3,1	...	577,1	
TOTAAL	677,1	433,8	...	69,7	20,5	5,7	13,3	-9,8	341,8	208,7	208,9	59,1	163,7	4,6	659,5	2.856,7	

¹ Incl. de ondernemingen waarop hoofdstuk I van de wet van 10 juni 1964 van toepassing is.

² Excl. de openbare huisvestingsmaatschappijen en de woningfondsen van de Bond van Grote Gezinnen.

XIII - 3. — WIJZIGINGEN, IN 1989, IN DE VORDERINGEN EN VERPLICHTINGEN BINNEN DE BELGISCHE ECONOMIE (miljarden franken)

50

Schulden per sector	Particulieren en vennootschappen	Nationale overheid	Gemeenschappen en Gewesten	Overige nationale, communautaire en regionale overheid	Lokale overheid	Sociale-zekerheidsinstellingen	Nationale Bank van België	Muntfonds, BPC, Rentenfonds en HWI	Banken	Spaarbanken ¹	Kredietinstellingen van de overheidssector ²	Verzeeringsmaatschappijen	Instellingen voor collectieve belegging	Overige financiële instellingen	Rest van de wereld	TOTAAL
Vorderingen per sector																
<i>Particulieren en vennootschappen</i>																
Financieel goud en BTR	-3,7	-3,7
Chartaal geld en zichtdeposito's	5,4	17,7	54,5	9,0	11,3	4,4	...	102,2
Overige deposito's	267,8	25,1	90,4	119,0	502,3
Waardepapieren op korte termijn	7,3	7,9	68,1	83,3
Krediet op korte termijn	10,0	10,0
Commerciële kredieten	-7,8	-7,8
Obligaties en kasbons voor meer dan een jaar	7,6	21,1	...	7,7	-0,3	-0,4	50,9	-47,0	-3,3	100,6	137,0
Aandelen	54,8	16,7	135,7	...	184,3	391,5
Krediet op lange termijn	78,1	78,1
Technische verzekeringsreserves	93,9	93,9
Diversen en aanpassingen	1,4	13,4	10,2	5,8	34,8	-46,4	...	-9,3	130,3	140,3
Totaal	62,4	21,1	...	7,7	-0,3	-0,4	6,8	31,1	407,5	0,8	201,3	47,5	135,7	-4,9	610,9	1527,2
<i>Nationale overheid</i>																
Overige deposito's
Waardepapieren op korte termijn
Totaal
<i>Gemeenschappen en Gewesten</i>																
Overige deposito's
Totaal
<i>Overige nationale, communautaire en regionale overheid</i>																
Chartaal geld en zichtdeposito's	0,1	0,2	-0,6	-0,4
Overige deposito's	-8,5	...	-0,5	-9,0
Waardepapieren op korte termijn	...	0,4	0,4
Krediet op korte termijn	-0,5	-0,5
Obligaties en kasbons voor meer dan een jaar	-0,1	-0,1
Krediet op lange termijn	28,7	15,3	9,3	53,4
Diversen en aanpassingen
Totaal	28,2	0,4	0,1	0,2	-8,5	...	-1,2	15,3	9,3	43,8
<i>Lokale overheid</i>																
Chartaal geld en zichtdeposito's	3,2	3,2
Overige deposito's	3,9	3,9
Waardepapieren op korte termijn
Obligaties en kasbons voor meer dan een jaar	...	0,5	0,5
Totaal	...	0,5	7,1	7,6
<i>Sociale-zekerheidsinstellingen</i>																
Chartaal geld en zichtdeposito's	-1,7	-0,1	...	-1,8	-3,6
Overige deposito's	-0,1	...	13,2	13,1
Waardepapieren op korte termijn	...	-1,4	-1,4
Krediet op korte termijn	19,9	19,9
Obligaties en kasbons voor meer dan een jaar	...	13,7	...	-0,3	-0,1	-0,3	-2,8	0,6	10,9	
Krediet op lange termijn	1,1	1,1
Diversen en aanpassingen
Totaal	21,0	12,3	...	-0,2	-0,1	-0,3	...	-1,7	-0,2	...	8,6	0,6	40,0
<i>Nationale Bank van België</i>																
Financieel goud en BTR	-64,3	-64,3
Chartaal geld en zichtdeposito's	71,0	70,4
Waardepapieren op korte termijn	...	-40,1	-0,6	-40,1
Krediet op korte termijn	5,3	32,5	0,5	0,5	38,8
Obligaties en kasbons voor meer dan een jaar	...	3,4	3,4
Totaal	...	-36,7	4,7	32,5	0,5	0,5	6,7	8,1
<i>Muntfonds, BPC, Rentenfonds en HWI</i>																
Waardepapieren op korte termijn	...	29,6	-0,7	28,9
Krediet op korte termijn	0,3	2,3	-5,6	-3,1
Obligaties en kasbons voor meer dan een jaar	0,8	30,2	2,0	-1,5	1,3	...	32,8
Totaal	0,8	59,8	2,0	0,3	2,3	-7,8	1,3	...	58,5

<i>Banken</i>																
Chartaal geld en zichtdeposito's	4,1	0,4	4,5
Waardepapieren op korte termijn	...	92,4	0,5	0,3	91,3
Krediet op korte termijn	283,2	0,9	16,4	9,1	14,9	-0,6	478,3	802,8
Obligaties en kasbons voor meer dan een jaar	4,3	-4,2	...	15,0	-1,4	-0,8	0,2	...	-8,3	-0,2	9,9	14,4
Aandelen	0,5	22,2	22,7
Krediet op lange termijn	155,8	-6,9	...	5,6	70,8	225,3
Diversen en aanpassingen	11,5	-26,1	-14,6
Totaal ...	443,3	81,2	...	20,6	-1,4	-0,8	4,1	1,3	28,6	9,1	5,4	-0,8	555,8	1.146,4
<i>Spaarbanken¹</i>																
Chartaal geld en zichtdeposito's	1,1	0,1	1,2
Waardepapieren op korte termijn	...	16,7	6,2	...	1,3	-1,2	22,9
Krediet op korte termijn	9,5	-0,2	0,5	...	-0,3	-20,2	0,9	-2,9	33,6	20,9
Obligaties en kasbons voor meer dan een jaar	-1,4	-15,8	...	11,6	-1,8	-1,9	-0,8	-10,1	-2,1	46,2	23,9
Aandelen	-0,2	2,5	2,3
Krediet op lange termijn	32,2	-0,7	...	2,9	12,0	46,4
Diversen en aanpassingen	0,6	0,6
Totaal ...	40,3	0,2	...	14,6	-2,0	-1,4	1,1	5,8	-20,5	1,3	-14,2	-2,1	95,0	118,2
<i>Kredietinstellingen van de openbare sector²</i>																
Chartaal geld en zichtdeposito's	1,7	0,2	1,9
Waardepapieren op korte termijn	...	-18,9	4,5	-14,5
Krediet op korte termijn	39,9	6,0	49,1	1,1	...	-1,0	8,8	-5,0	-3,8	51,9	146,8
Obligaties en kasbons voor meer dan een jaar	-3,6	28,3	...	9,5	2,7	-3,0	0,3	-0,2	-8,6	-8,9	31,5	47,9
Aandelen
Krediet op lange termijn	105,1	-0,7	...	10,0	-7,1	15,4	122,7
Diversen en aanpassingen	-2,4	-2,5
Totaal ...	141,4	8,7	...	25,5	44,7	-1,9	1,7	3,4	9,0	-5,3	-12,4	-8,9	96,5	302,4
<i>Verzekeringsmaatschappijen</i>																
Chartaal geld en zichtdeposito's	0,9	0,9
Overige deposito's
Waardepapieren op korte termijn
Obligaties en kasbons voor meer dan een jaar	-2,1	18,1	...	-2,5	-3,8	-1,8	-1,8	-1,1	-0,2	3,6	12,1	20,5
Aandelen	-10,3	-0,8	-4,2	-15,3
Krediet op lange termijn	23,1	23,1
Diversen en aanpassingen	18,3	18,3
Totaal ...	29,0	18,1	...	-2,5	-3,8	-1,8	-0,9	-1,1	-0,2	...	-0,8	3,6	7,9	47,5
<i>Instellingen voor collectieve belegging</i>																
Overige deposito's	25,1	25,1
Waardepapieren op korte termijn
Obligaties en kasbons voor meer dan een jaar	...	14,8	92,9	107,7
Aandelen	-5,4	7,5	2,1
Totaal ...	-5,4	14,8	25,1	100,4	134,9
<i>Overige financiële instellingen</i>																
Chartaal geld en zichtdeposito's
Overige deposito's
Waardepapieren op korte termijn
Krediet op korte termijn	-0,2	-0,2
Obligaties en kasbons voor meer dan een jaar
Aandelen
Krediet op lange termijn	2,0	2,0
Diversen en aanpassingen
Totaal ...	2,0	-0,2	1,8
<i>Rest van de wereld</i>																
Chartaal geld en zichtdeposito's	-5,6	-0,4	-4,0	-9,9
Overige deposito's	127,3	13,8	6,8	147,9
Waardepapieren op korte termijn	...	120,8	2,2	123,0
Krediet op korte termijn	45,2	12,3	12,1	542,6	94,0	87,4	793,6
Obligaties en kasbons voor meer dan een jaar	-10,1	52,7	...	0,2	4,4	-1,7	...	67,1
Aandelen	159,4	9,8	169,2
Krediet op lange termijn	95,8	43,4	...	-0,6	138,6
Diversen en aanpassingen	24,7	-6,6	2,8	-0,4	20,6
Totaal ...	315,0	216,9	...	11,9	-5,6	14,0	673,6	110,6	115,3	-1,7	...	1.449,9
TOTAAL ...	1.078,1	397,3	...	77,5	39,1	-6,6	8,1	58,5	1.146,4	118,2	302,4	47,5	134,9	1,8	1.483,1	4.886,3

¹ Incl. de ondernemingen waarop hoofdstuk I van de wet van 10 juni 1964 van toepassing is.

² Excl. de openbare huisvestingsmaatschappijen en de woningfondsen van de Bond van Grote Gezinnen.

XIII - 3. — WIJZIGINGEN, IN 1990, IN DE VORDERINGEN EN VERPLICHTINGEN BINNEN DE BELGISCHE ECONOMIE (miljarden franken)

52

Schulden per sector	Particulieren en vennootschappen	Nationale overheid	Gemeenschappen en Gewesten	Overige nationale, communautaire en regionale overheid	Lokale overheid	Sociale-zekerheidsinstellingen	Nationale Bank van België	Muntfonds, BPC, Rentenfonds en HWI	Banken	Spaarbanken ¹	Kredietinstellingen van de overheidssector ²	Verzekeringsmaatschappijen	Instellingen voor collectieve belegging	Overige financiële instellingen	Rest van de wereld	TOTAAL
<i>Vorderingen per sector</i>																
<i>Particulieren en vennootschappen</i>																
Financieel goud en BTR	5,1	5,1
Chartaal geld en zichtdeposito's	-10,1	-0,6	-2,1	5,0	15,3	2,2	...	9,7
Overige deposito's	131,2	14,1	-18,3	190,5	317,4
Waardepapieren op korte termijn	...	0,1	24,7	52,5	13,0	90,3
Krediet op korte termijn	7,3
Commerciële kredieten	7,3
Obligaties en kasbons voor meer dan een jaar	4,8	167,9	...	6,7	-3,7	0,2	121,2	78,6	162,1	-32,7	-32,7
Aandelen	-59,6	1,9	-65,2	...	63,3	601,0
Krediet op lange termijn	76,4	-46,5
Technische verzekeringsreserves	93,5	108,6	108,6
Diversen en aanpassingen	-0,1	-5,8	54,4	-10,6	-29,4	56,3	...	-23,9	...	93,5
Totaal ...	-54,8	168,0	...	6,7	-3,7	0,2	-10,2	-6,4	331,2	139,5	142,8	149,8	-65,2	-21,8	331,2	1107,4
<i>Nationale overheid</i>																
Overige deposito's
Waardepapieren op korte termijn
Totaal
<i>Gemeenschappen en Gewesten</i>																
Overige deposito's
Totaal
<i>Overige nationale, communautaire en regionale overheid</i>																
Chartaal geld en zichtdeposito's	-0,3	-0,4	-0,7
Overige deposito's	0,2	-1,9	...	1,6	-0,1
Waardepapieren op korte termijn	...	-1,2	-1,2
Krediet op korte termijn	-1,7	-1,7
Obligaties en kasbons voor meer dan een jaar	...	0,1	-0,1
Krediet op lange termijn	20,8	59,8	5,8
Diversen en aanpassingen
Totaal ...	19,1	-1,1	-0,3	0,2	-1,9	...	1,2	59,7	5,8	82,7
<i>Lokale overheid</i>																
Chartaal geld en zichtdeposito's	-4,3	-4,3
Overige deposito's	27,9	27,9
Waardepapieren op korte termijn
Obligaties en kasbons voor meer dan een jaar	...	0,1	-0,1	-0,1
Totaal	0,1	23,5	23,5
<i>Sociale-zekerheidsinstellingen</i>																
Chartaal geld en zichtdeposito's	-0,4	-0,4	...	1,4	0,5
Overige deposito's	19,1	19,1
Waardepapieren op korte termijn	...	0,1	0,1
Krediet op korte termijn	4,0	4,0
Obligaties en kasbons voor meer dan een jaar	-2,5	10,6	...	-0,1	4,8	1,0	0,1	...	-0,9	0,6	13,7
Krediet op lange termijn	1,4	1,4
Diversen en aanpassingen	0,1	0,1
Totaal ...	2,8	10,7	4,8	1,0	...	-0,4	-0,3	...	19,6	0,6	38,8
<i>Nationale Bank van België</i>																
Financieel goud en BTR	-2,9	-2,9
Chartaal geld en zichtdeposito's	23,1	22,8
Waardepapieren op korte termijn	...	-29,8	-29,8
Krediet op korte termijn	-5,9
Obligaties en kasbons voor meer dan een jaar	...	4,7	...	-0,1	4,6
Totaal	-25,1	...	-0,1	-5,6	-2,9	2,5	-0,2	20,2	-11,2
<i>Muntfonds, BPC, Rentenfonds en HWI</i>																
Waardepapieren op korte termijn	...	16,5	16,5
Krediet op korte termijn	-0,5	0,5	-1,9	-1,9
Obligaties en kasbons voor meer dan een jaar	-1,9	-32,1	-0,5	-1,8	-1,7	...	-38,1
Totaal ...	-1,9	-15,6	-0,5	-0,5	0,5	-3,8	-1,7	...	-23,4

Banken																
Chartaal geld en zichtdeposito's	0,4	-0,7	-0,3
Waardepapieren op korte termijn	...	50,9	23,6	1,4	0,2	76,0
Krediet op korte termijn	48,2	0,1	5,9	-4,2	336,1	11,7	-5,9	285,7	677,6
Obligaties en kasbons voor meer dan een jaar	-10,0	70,8	...	57,0	9,9	-2,2	-0,3	-0,6	-22,5	87,7	183,9
Aandelen	-0,4	24,1	23,7
Krediet op lange termijn	105,4	-13,0	...	10,0	75,5	177,8
Diversen en aanpassingen	-9,6	33,0	23,4
Totaal	143,5	108,7	...	67,0	10,0	3,7	0,4	19,4	325,8	11,1	-10,3	-22,5	505,4	1.162,1
Spaarbanken¹																
Chartaal geld en zichtdeposito's	-0,4	-0,4
Waardepapieren op korte termijn	...	2,1	-5,7	...	-1,3	-0,2	-5,0
Krediet op korte termijn	29,9	-0,1	20,0	1,4	0,5	41,2	93,0
Obligaties en kasbons voor meer dan een jaar	-1,7	49,7	...	4,4	0,5	-2,5	-0,5	-0,3	-1,6	-5,9	17,0	59,1
Aandelen	0,3	-1,1	-0,8
Krediet op lange termijn	63,4	-1,0	...	4,5	11,5	78,4
Diversen en aanpassingen	2,5	2,5
Totaal	91,6	50,9	...	8,9	0,5	-2,5	-0,4	-5,8	19,8	-0,1	-1,3	-5,9	71,0	226,7
Kredietinstellingen van de openbare sector²																
Chartaal geld en zichtdeposito's	-4,3	-0,4	-4,7
Waardepapieren op korte termijn	...	21,5	-7,2	-0,4	14,0
Krediet op korte termijn	29,5	...	10,0	-8,5	-3,7	-1,8	5,8	2,0	-2,6	63,7	94,3
Obligaties en kasbons voor meer dan een jaar	-7,5	-65,8	...	13,9	3,7	-5,3	-0,1	...	-9,0	-3,6	29,9	-43,8
Aandelen	6,9	6,9
Krediet op lange termijn	97,3	-1,0	...	6,7	33,2	1,0	137,2
Diversen en aanpassingen	-0,1	14,7	14,7
Totaal	119,3	-45,2	...	30,5	28,4	-9,0	-4,3	-9,0	5,7	1,9	-12,0	-3,6	115,7	218,5
Verzekeringsmaatschappijen																
Chartaal geld en zichtdeposito's	10,4	10,4
Overige deposito's	-1,8	-1,8
Waardepapieren op korte termijn
Obligaties en kasbons voor meer dan een jaar	-5,8	40,8	...	0,9	-1,5	-1,5	0,8	-0,2	-3,6	-0,8	4,9	34,0
Aandelen	49,1	10,2	3,1	62,4
Krediet op lange termijn	21,9	21,9
Diversen en aanpassingen	22,9	22,9
Totaal	88,1	40,8	...	0,9	-1,5	-1,5	9,4	-0,2	-3,6	...	10,2	-0,8	8,0	149,8
Instellingen voor collectieve belegging																
Overige deposito's	26,0	-12,7	13,3
Waardepapieren op korte termijn
Obligaties en kasbons voor meer dan een jaar	5,0	-17,7	-24,7	-37,4
Aandelen	-10,6	-20,3	-30,9
Totaal	-5,6	-17,7	26,0	-57,7	-55,0
Overige financiële instellingen																
Chartaal geld en zichtdeposito's
Overige deposito's
Waardepapieren op korte termijn
Krediet op korte termijn	-0,1	-0,1
Obligaties en kasbons voor meer dan een jaar
Aandelen
Krediet op lange termijn	-2,3	-2,3
Diversen en aanpassingen
Totaal	-2,3	-0,1	-2,4
Rest van de wereld																
Chartaal geld en zichtdeposito's	3,6	...	-6,2	-2,6
Overige deposito's	92,8	12,1	18,1	123,0
Waardepapieren op korte termijn	...	18,0	-16,0	1,9
Krediet op korte termijn	13,7	-2,4	0,4	311,5	58,8	64,9	446,9
Obligaties en kasbons voor meer dan een jaar	-7,2	78,3	27,7	...	-20,8	-5,9	...	72,0
Aandelen	158,2	158,2
Krediet op lange termijn	92,2	22,6	...	-1,1	113,7
Diversen en aanpassingen	31,7	23,9	0,5	0,3	56,5
Totaal	288,6	118,9	...	-3,5	3,6	-15,6	449,7	71,4	62,5	-5,9	...	969,6
TOTAAL	688,3	393,4	...	110,3	37,9	-8,1	-11,2	-23,4	1.162,1	226,7	218,5	149,8	-55,0	-2,4	1.000,2	3.887,2

¹ Incl. de ondernemingen waarop hoofdstuk I van de wet van 10 juni 1964 van toepassing is.

² Excl. de openbare huisvestingsmaatschappijen en de woningfondsen van de Bond van Grote Gezinnen.

XIII - 3. — WIJZIGINGEN, IN 1991, IN DE VORDERINGEN EN VERPLICHTINGEN BINNEN DE BELGISCHE ECONOMIE (miljarden franken)

54

Schulden per sector	Particulieren en vennootschappen	Nationale overheid	Gemeenschappen en Gewesten	Overige nationale, communautaire en regionale overheid	Lokale overheid	Sociale-zekerheidsinstellingen	Nationale Bank van België	Muntfonds, BPC, Rentenfonds en HWI	Banken	Spaarbanken ¹	Kredietinstellingen van de overheidssector ²	Verzekeringsmaatschappijen ³	Instellingen voor collectieve belegging	Overige financiële instellingen	Rest van de wereld	TOTAAL
Vorderingen per sector																
<i>Particulieren en vennootschappen</i>																
Financieel goud en BTR	3,5	3,5
Chartaal geld en zichtdeposito's	2,9	-10,9	12,7	5,3	2,6	0,3	...	13,0
Overige deposito's	74,2	43,5	17,5	57,0	192,2
Waardepapieren op korte termijn	...	73,9	26,7	46,3	41,1	188,1
Krediet op korte termijn	9,6	9,6
Commerciële kredieten	11,0	11,0
Obligaties en kasbons voor meer dan een jaar	-19,1	72,6	...	5,0	-15,3	-0,4	100,4	52,9	97,7	119,1	412,8
Aandelen	-13,5	4,4	184,1	...	83,8	258,8
Krediet op lange termijn	118,4	118,4
Technische verzekeringsreserves	99,6	99,6
Diversen en aanpassingen	-0,6	-4,3	137,1	29,3	145,0	6,4	...	-29,8	-222,8	60,3
Totaal	-32,6	146,5	...	5,0	-15,3	-0,4	2,3	-15,2	355,5	177,4	304,0	106,0	184,1	-29,4	179,5	1367,3
<i>Nationale overheid</i>																
Overige deposito's	16,7	78,3	2,5	12,5	12,9	123,0
Waardepapieren op korte termijn	...	1,5	1,5
Totaal	...	1,5	16,7	78,3	2,5	12,5	12,9	124,4
<i>Gemeenschappen en Gewesten</i>																
Overige deposito's	11,3	11,3
Totaal	11,3	11,3
<i>Overige nationale, communautaire en regionale overheid</i>																
Chartaal geld en zichtdeposito's	0,1	-0,2	-0,1	-0,2
Overige deposito's	-0,2	0,5	...	0,6	0,9
Waardepapieren op korte termijn	...	-0,1	-0,1
Krediet op korte termijn	2,3	2,3
Obligaties en kasbons voor meer dan een jaar
Krediet op lange termijn	43,1	45,5	2,6	91,2
Diversen en aanpassingen
Totaal	45,4	-0,1	0,1	-0,4	0,5	...	0,6	45,5	2,6	94,1
<i>Lokale overheid</i>																
Chartaal geld en zichtdeposito's	12,4	12,4
Overige deposito's	-44,1	-44,1
Waardepapieren op korte termijn
Obligaties en kasbons voor meer dan een jaar	...	2,8	0,8	3,6
Totaal	...	2,8	-30,9	-28,1
<i>Sociale-zekerheidsinstellingen</i>																
Chartaal geld en zichtdeposito's	-0,4	0,3	...	-9,2	-9,2
Overige deposito's	-15,2	-15,2
Waardepapieren op korte termijn	...	-0,7	-0,7
Krediet op korte termijn	9,1	9,1
Obligaties en kasbons voor meer dan een jaar	-0,3	16,7	...	-0,1	-5,1	-0,1	...	-0,2	10,9
Krediet op lange termijn	-0,1	-0,1
Diversen en aanpassingen	-0,1	-0,1
Totaal	8,7	16,0	...	-0,1	-5,1	-0,4	0,3	...	-24,7	-5,3
<i>Nationale Bank van België</i>																
Financieel goud en BTR	2,6	2,6
Chartaal geld en zichtdeposito's	1,2	17,0	18,2
Waardepapieren op korte termijn	...	-56,8	-56,8
Krediet op korte termijn	30,8	2,2	16,9	21,6	71,5
Obligaties en kasbons voor meer dan een jaar	0,2	-32,4	...	-0,1	1,4	-0,1	-31,0
Totaal	0,2	-89,2	...	-0,1	1,4	1,2	30,8	2,2	16,9	41,2	4,5
<i>Muntfonds, BPC, Rentenfonds en HWI</i>																
Waardepapieren op korte termijn	...	-76,5	-76,5
Krediet op korte termijn	2,2	-2,8	-7,6	-8,2
Obligaties en kasbons voor meer dan een jaar	-0,4	-12,0	...	-0,1	-3,7	-0,2	-1,9	...	-18,2
Totaal	-0,4	-88,5	...	-0,1	-3,7	2,2	-2,8	-7,8	-1,9	...	-102,9

Banken																
Chartaal geld en zichtdeposito's	0,4	-0,6
Waardepapieren op korte termijn	...	-219,7	-43,0	-0,2	-270,0
Krediet op korte termijn	113,0	-0,8	...	0,3	...	-0,9	-189,6	-8,7	26,8	41,8	-18,1
Obligaties en kasbons voor meer dan een jaar	6,3	157,6	...	28,0	-13,7	-0,6	-0,3	-0,3	-15,7	-8,5	32,3	185,2
Aandelen	15,0	15,0
Krediet op lange termijn	83,2	-2,0	6,5	19,6	-77,9	29,4
Diversen en aanpassingen	28,0	58,7
Totaal	202,4	-64,2	6,5	46,9	-13,7	-0,3	-1,0	-43,9	-159,1	-9,0	4,0	-8,5	39,4	-0,4
Spaarbanken¹																
Chartaal geld en zichtdeposito's	0,7	0,7
Waardepapieren op korte termijn	...	41,7	-2,8	38,9
Krediet op korte termijn	26,2	5,5	...	-0,2	-17,1	-0,9	2,6	92,2	108,3
Obligaties en kasbons voor meer dan een jaar	-2,1	48,9	...	7,5	-2,9	-2,2	0,2	-1,4	-2,9	-6,8	-18,1	20,2
Aandelen	1,5	0,2	1,7
Krediet op lange termijn	55,4	...	3,5	3,1	-3,7	58,3
Diversen en aanpassingen	6,1	6,1
Totaal	79,5	90,5	3,5	10,6	-2,9	3,3	0,7	-2,9	-15,4	-2,3	-0,3	-6,8	76,7	234,2
Kredietinstellingen van de openbare sector²																
Chartaal geld en zichtdeposito's	0,3	0,4
Waardepapieren op korte termijn	...	-23,2	-6,5	-29,7
Krediet op korte termijn	29,0	...	11,2	10,9	15,8	10,3	...	-2,1	17,9	-1,3	18,8	51,5	162,0
Obligaties en kasbons voor meer dan een jaar	-0,3	-11,7	...	3,1	-4,0	-3,8	-1,7	6,4	37,7	25,7
Aandelen	1,0	1,0
Krediet op lange termijn	56,7	...	24,8	23,2	39,5	-4,2	139,9
Diversen en aanpassingen	-10,8	-10,8
Totaal	85,4	-34,9	36,0	37,2	51,3	6,5	0,3	-8,6	17,8	-1,3	17,1	6,4	75,2	288,5
Verzekeringsmaatschappijen³																
Chartaal geld en zichtdeposito's	2,8	2,8
Overige deposito's
Waardepapieren op korte termijn
Obligaties en kasbons voor meer dan een jaar	6,7	49,6	...	1,1	1,5	0,7	...	5,5	8,3	73,4
Aandelen	8,0	0,4	-7,9	0,5
Krediet op lange termijn	9,4	9,4
Diversen en aanpassingen	19,9	19,9
Totaal	44,0	49,6	...	1,1	1,5	3,5	...	5,5	...	0,4	...	0,4	106,0
Instellingen voor collectieve belegging																
Overige deposito's	48,1	-23,7	24,4
Waardepapieren op korte termijn	...	100,0	100,0
Obligaties en kasbons voor meer dan een jaar	3,1	43,1	13,1	59,2
Aandelen	5,0	-4,1	0,9
Totaal	8,1	143,0	48,1	-14,7	184,5
Overige financiële instellingen																
Chartaal geld en zichtdeposito's
Overige deposito's
Waardepapieren op korte termijn
Krediet op korte termijn
Obligaties en kasbons voor meer dan een jaar
Aandelen
Krediet op lange termijn	4,3	4,3
Diversen en aanpassingen
Totaal	4,3	4,3
Rest van de wereld																
Chartaal geld en zichtdeposito's	2,2	...	9,5	11,7
Overige deposito's	22,0	-2,0	-14,3	5,7
Waardepapieren op korte termijn	...	99,7	-6,5	93,2
Krediet op korte termijn	0,1	-3,1	-42,9	-404,2	58,3	10,1	-381,8
Obligaties en kasbons voor meer dan een jaar	5,9	180,3	...	-1,1	4,6	...	-19,4	-1,0	...	169,2
Aandelen	215,1	215,1
Krediet op lange termijn	88,6	37,8	...	2,1	128,5
Diversen en aanpassingen	40,9	5,3	11,2	3,9	61,3
Totaal	350,6	317,8	...	-2,1	2,2	-49,4	-362,8	67,5	-19,8	-1,0	...	303,0
TOTAAL	795,6	490,9	46,0	98,4	13,5	9,1	4,5	-102,9	-0,4	234,2	288,5	106,0	184,5	4,3	413,2	2.585,5

¹ Incl. de ondernemingen waarop hoofdstuk I van de wet van 10 juni 1964 van toepassing is.

² Excl. de openbare huisvestingsmaatschappijen en de woningfondsen van de Bond van Grote Gezinnen.

³ Excl. de bovenwettelijke pensioenfondsen.

XV - 1. — MONETAIRE AGGREGATEN

(miljarden franken)

Einde periode	M1	Overige activa voor ten hoogste een jaar ¹ bij de nationale financiële instellingen ²	M3	Schatkistcertificaten in het bezit van de vennootschappen ³ en de particulieren.	M4
	(1)	(2)	(3) = (1) + (2)	(4)	(5) = (3) + (4)
1979 December	812,5	1.573,0	2.385,5	1,9	2.387,4
1980 Maart	783,0	1.613,4	2.396,4	0,5	2.396,9
Juni	848,4	1.586,1	2.434,5	0,0	2.434,5
September	808,3	1.575,4	2.383,7	0,0	2.383,7
December	818,5	1.633,2	2.451,7	0,3	2.452,0
1981 Maart	819,0	1.655,9	2.474,9	1,5	2.476,4
Juni	901,2	1.682,5	2.583,7	0,0	2.583,7
September	826,8	1.692,9	2.519,7	0,9	2.520,6
December	845,6	1.750,3	2.595,9	9,1	2.605,0
1982 Maart	845,5	1.776,5	2.622,0	0,0	2.622,0
Juni	911,5	1.795,7	2.707,2	0,6	2.707,8
September	884,0	1.814,0	2.698,0	0,0	2.698,0
December	882,1	1.859,0	2.741,1	4,9	2.746,0
1983 Maart	875,2	1.867,9	2.743,1	0,0	2.743,1
Juni	958,7	1.879,5	2.838,2	0,0	2.838,2
September	952,5	1.920,2	2.872,7	0,0	2.872,7
December	964,6	2.021,1	2.985,7	7,7	2.993,4
1984 Maart	931,4	2.111,9	3.043,3	8,2	3.051,5
Juni	998,4	2.138,6	3.137,0	2,0	3.139,0
September	945,2	2.181,4	3.126,6	4,8	3.131,4
December	944,8	2.210,8	3.155,6	6,6	3.162,2
1985 Maart	943,5	2.297,3	3.240,8	4,3	3.245,1
Juni	1.044,1	2.267,5	3.311,6	6,5	3.318,1
September	985,1	2.299,7	3.284,8	7,2	3.292,0
December	999,4	2.401,9	3.401,3	0,0	3.401,3
1986 Maart	998,3	2.495,6	3.493,9	1,0	3.494,9
Juni	1.114,6	2.503,9	3.618,5	7,4	3.625,9
September	1.045,6	2.604,7	3.650,3	12,7	3.663,0
December	1.082,4	2.752,3	3.834,7	3,5	3.838,2
1987 Maart	1.083,5	2.879,4	3.962,9	7,3	3.970,2
Juni	1.195,7	2.924,4	4.120,1	4,6	4.124,7
September	1.112,4	2.970,3	4.082,7	10,7	4.093,4
December	1.122,6	3.103,1	4.225,7	0,1	4.225,8
1988 Maart	1.127,6	3.197,3	4.324,9	4,5	4.329,4
Juni	1.227,1	3.218,2	4.445,3	8,3	4.453,6
September	1.154,4	3.259,4	4.413,8	14,5	4.428,3
December	1.195,7	3.356,5	4.552,2	0,0	4.552,2
1989 Maart	1.180,1	3.514,7	4.694,8	8,7	4.703,5
Juni	1.282,3	3.563,0	4.845,3	7,0	4.852,3
September	1.218,6	3.668,1	4.886,7	4,2	4.890,9
December	1.298,8	3.851,7	5.150,5	0,0	5.150,5
1990 Maart	1.284,6	4.013,3	5.297,9	1,0	5.298,9
Juni	1.374,1	3.919,7	5.293,8	0,0	5.293,8
September	1.261,1	3.945,9	5.207,0	1,1	5.208,1
December	1.318,8	4.062,5	5.381,3	0,1	5.381,4
1991 Maart	1.316,1	4.117,9	5.433,9	77,9	5.511,9
Juni	1.441,1	4.124,9	5.566,0	118,9	5.684,8
September	1.329,5	4.210,4	5.539,9	176,9	5.716,8
December	1.334,6	4.356,2	5.690,8	174,0	5.864,8
1992 Maart	1.358,4	4.422,9	5.781,3	169,5	5.950,8
Juni	1.481,1	4.522,5	6.003,6	184,7	6.188,3
September	1.338,3	4.634,8	5.973,1	207,8	6.180,9

¹ Aanvankelijke looptijd.

² Banken, spaarbanken en ondernemingen waar hoofdstuk I van de wet van 10 juni 1964 van toepassing is, kredietinstellingen van de openbare sector (incl. de openbare

huisvestingsmaatschappijen en de woningfondsen van de Bond van Grote Gezinnen), Rentenfonds, HWI.

³ Openbare nutsbedrijven en privé-ondernemingen, excl. banken, spaarbanken of ondernemingen die onder hoofdstuk I van de wet van 10 juni 1964 vallen.

STATISTIEKEN

ECONOMISCHE WETGEVING

LIJST VAN DE VERSCHENEN « STUDIENOTA'S »

LITERATUUR IN VERBAND MET
DE ECONOMISCHE EN FINANCIËLE AANGELEGENHEDEN
DIE VAN BELANG ZIJN VOOR BELGIE

STATISTIEKEN

INHOUD

	Nummers van de tabellen		Nummers van de tabellen
I. — Nationale rekeningen en conjunctuurtests.			
1. Verdeling van het nationaal produkt over de produktiefactoren	I - 1	4. a) Gemiddelde waarden per eenheid	VIII - 4a
2. Bruto toegevoegde waarde, tegen marktprijzen, per activiteitsklasse	I - 2	b) Volume	VIII - 4b
3. Besteding van het nationaal produkt :		5. Geografische spreiding	VIII - 5
a) Ramingen in werkelijke prijzen	I - 3a	IX. — Betalingsbalans van de BLEU.	
b) Ramingen in prijzen van 1985	I - 3b	1-2-3. Balans op transactiebasis :	
4. Conjunctuurtests :		— Jaarcijfers	IX - 1
a) Getalwaarde van de synthetische curven	I - 4a	— Saldi per kwartaal	IX - 2
b) Verwerkte nijverheid :		— Ontvangsten en uitgaven per kwartaal	IX - 3
— getalwaarde van de synthetische curve en van haar componenten	I - 4b.1	4. Balans op kasbasis	IX - 4
— brutoresultaten per sector	I - 4b.2	5. Verrichtingen met het buitenland, verrichtingen in buitenlandse valuta's van de ingezetenen met de Belgische en Luxemburgse kredietinstellingen en deviezenverrichtingen op termijn	IX - 5
— getalwaarde van de regionale synthetische curven en van hun componenten	I - 4b.3	6. Voor de betaling van in- en uitvoer gebruikte valuta's	IX - 6
— brutoresultaten per gewest	I - 4b.4	X. — Valutamarkt.	
c) Bouwnijverheid :		1. Indicatieve valutakoersen :	
— getalwaarde van de synthetische curve en van haar componenten	I - 4c.1	a) EEG-landen	X - 1a
— brutoresultaten per sector	I - 4c.3	b) Andere dan EEG-landen	X - 1b
d) Handel :		2. Europees Monetair Stelsel :	
— getalwaarde van de synthetische curve en van haar componenten	I - 4d	a) Spilkoersen van de Ecu, bilaterale spilkoersen en koersen waarop interventie verplicht is gesteld	X - 2a
5. Investerings in vaste kapitaalgoederen in de verwerkende nijverheid	I - 5	b) Agio of disagio van de verschillende munten t.o.v. de Belgische frank	X - 2b
II. — Bevolking, werkgelegenheid, werkloosheid.			
1. Bevolking, vraag naar en aanbod van arbeidsplaatsen	II - 1	c) Afwijkingsindicatoren	X - 2c
2. Werkloosheid en openstaande betrekkingen	II - 2	d) Samenstelling en relatieve gewichten van de Ecu; afwijkingsintervallen	X - 2d
III. — Landbouw en visserij.			
1. Landbouw	III - 1	3. Effectieve wisselkoersen	X - 3
2. Zeevisserij	III - 2	XI. — Overheidsfinanciën.	
IV. — Nijverheid.			
1. Industriële productie	IV - 1	1. Officiële stand van de Rijksschuld	XI - 1
2. Productie van de verwerkende industrie — Indeling naar de bedrijfstak	IV - 2	2. Nominale veranderingen van de officiële Rijksschuld en totaal netto te financieren saldo van de Schatkist	XI - 2
3. Energie	IV - 3	3. Samenstelling van het totaal netto te financieren saldo van de Schatkist	XI - 3
4. Metaal	IV - 4	4. Indeling van de ontvangsten van de Schatkist	XI - 4
5. Bouwnijverheid	IV - 5	5. Netto financieel tekort of overschot van de diverse subsectoren van de overheid	XI - 5
6. Industriële productie der EEG-landen	IV - 6	6. a) Nieuwe verplichtingen en vorming van financiële activa door de overheid	XI - 6a
V. — Diensten.			
1. Vervoer :		b) Financiële activa in het bezit van de overheid ..	XI - 6b
a) Activiteit van de NMBS en de SABENA	V - 1a	7. Uitstaande bedragen van de schulden en financiële activa van de overheid	XI - 7
b) Zeevaart	V - 1b	8. Direct en indirect beroep (in Belgische frank) van de Schatkist op de Nationale Bank van België	XI - 8
c) Binnenscheepvaart	V - 1c	XII. — Globalisaties van de jaarrekeningen van de niet-financiële ondernemingen.	
2. Toerisme — Overnachtingen van toeristen in België	V - 2	1. Geheel van de niet-financiële ondernemingen	
3. Binnenlandse handel :		a) Globalisatie van de balansen na winstverdeling ..	XII - 1a
a) Verkoop van de detailhandel	V - 3a	b) Globalisatie van de resultatenstromen	
4. Verrekenkamers :		1. Volledige en verkorte schema's	XII - 1b.1
a) Aantal verrichtingen	V - 4a	2. Volledige schema's	XII - 1b.2
b) Bedrag van de verrichtingen	V - 4b	c) Globalisatie van de investeringsstromen	XII - 1c
VI. — Inkomens.			
1. Bezoldigingen van de werknemers	VI - 1	d) Ratio's berekend op basis van de globalisaties van jaarrekeningen	XII - 1d
2. Gemiddelde brutobezoldigingen van de werknemers in de nijverheid	VI - 2	2. Verwerkte nijverheid	
VII. — Prijsindexcijfers.			
1. Grondstoffen	VII - 1	a) Globalisatie van de balansen na winstverdeling ..	XII - 2a
2. a) Indexcijfer der productie- en invoerprijzen en zijn bestanddelen	VII - 2a	b) Globalisatie van de resultatenstromen	
b) Indexcijfers der industriële productieprijs	VII - 2b	1. Volledige en verkorte schema's	XII - 2b.1
3. Consumptieprijzen in België :		2. Volledige schema's	XII - 2b.2
a) Indeling in 4 groepen	VII - 3a	c) Globalisatie van de investeringsstromen	XII - 2c
b) Indeling volgens het Bureau voor de Statistiek der Europese Gemeenschappen	VII - 3b	d) Ratio's berekend op basis van de globalisaties van jaarrekeningen	XII - 2d
VIII. — Buitenlandse handel van de BLEU.			
1. Algemene tabel	VIII - 1	3. Handel	
2. Uitvoer naar de aard der produkten	VIII - 2	a) Globalisatie van de balansen na winstverdeling ..	XII - 3a
3. Invoer naar het gebruik der produkten	VIII - 3	b) Globalisatie van de resultatenstromen	
		1. Volledige en verkorte schema's	XII - 3b.1
		2. Volledige schema's	XII - 3b.2
		c) Globalisatie van de investeringsstromen	XII - 3c
		d) Ratio's berekend op basis van de globalisaties van jaarrekeningen	XII - 3d
		4. Particuliere niet-financiële diensten	
		a) Globalisatie van de balansen na winstverdeling ..	XII - 4a

b) Globalisatie van de resultatenstromen			
1. Volledige en verkorte schema's	XII - 4b.1		
2. Volledige schema's	XII - 4b.2		
c) Globalisatie van de investeringsstromen	XII - 4c		
d) Ratio's berekend op basis van de globalisaties van jaarrekeningen	XII - 4d		
XIII. — Financiële rekeningen.			
1. Middenstromen per sector	XIII - 1		
2. Wijzigingen in de vorderingen en verplichtingen in 1991 - synthese	XIII - 2		
3. Wijzigingen in 1991, in de vorderingen en verplichtingen binnen de Belgische economie	XIII - 3		
XIV. — Financiële instellingen.			
1. a) Balansen van de Nationale Bank van België	XIV - 1a		
b) Weekstaten van de Nationale Bank van België	XIV - 1b		
2. Netto goud- en deviezenreserves à contant van de Nationale Bank van België	XIV - 2		
3. Algemene staat der Banken	XIV - 3		
4. Algemene staat der spaarbanken en der ondernemingen onderworpen aan hoofdstuk I van de wet van 10 juni 1964	XIV - 4a,b,c		
5. a) Algemene Spaar- en Lijfrentekas - Bank	XIV - 5a		
b) Algemene Spaar- en Lijfrentekas - Verzekeringen	XIV - 5b		
6. Nationale Maatschappij voor Krediet aan de Nijverheid	XIV - 6		
7. Gemeentekrediet van België	XIV - 7		
8. Verrichtingen in postrekening	XIV - 8		
9. Rentenfonds	XIV - 9		
10. Levensverzekeringsmaatschappijen	XIV - 10		
11. Gezamenlijke betalingen door middel van direct opeisbare bankdeposito's in Belgische franken en van tegoeden in postrekening	XIV - 11		
XV. — Financiële activa.			
1. Monetaire aggregaten	XV - 1		
2. Opsplitsing van M1	XV - 2		
3. Financiële activa in het bezit van de vennootschappen en particulieren	XV - 3		
4. Financiële activa in het bezit van de vennootschappen en particulieren. — Niet-monetaire activa voor ten hoogste een jaar :			
a) Veranderingen	XV - 4a		
b) Uitstaande bedragen bij de nationale financiële instellingen	XV - 4b		
5. Financiële activa in het bezit van de vennootschappen en particulieren. Activa voor meer dan een jaar	XV - 5		
6. Financiële activa in het bezit van de vennootschappen en particulieren. Activa in Belgische frank en buitenlandse valuta's bij de nationale financiële instellingen :			
a) Veranderingen	XV - 6a		
b) Uitstaande bedragen	XV - 6b		
XVI. — Verplichtingen van de particulieren, de vennootschappen en de eenmanszaken.			
1. Verplichtingen van de particulieren, de vennootschappen en de eenmanszaken	XVI - 1		
2. Verplichtingen van de particulieren, de vennootschappen en de eenmanszaken bij de nationale financiële instellingen :			
a) Veranderingen in miljarden franken	XVI - 2a		
b) Uitstaande bedragen in miljarden franken	XVI - 2b		
3. Verplichtingen overwegend door de particulieren aangegaan — Indeling naar crediteur :			
a) Veranderingen in miljarden franken	XVI - 3a		
b) Uitstaande bedragen in miljarden franken	XVI - 3b		
4. Verkopen op afbetaling, persoonlijke leningen, bank- en kredietkaarten :			
1) Algemene resultaten	XVI - 4.1		
2) Achterstallige contracten	XVI - 4.2		
5. Hypothecaire- kredietaanvragen en hypotheekinschrijvingen :			
1) Aanvragen van hypothecair krediet voor de financiering van de huisvesting, ingediend bij de belangrijkste Belgische financiële instellingen	XVI - 5.1		
2) Hypotheekinschrijvingen	XVI - 5.2		
6. Verplichtingen van de vennootschappen en de eenmanszaken bij de nationale financiële instellingen :			
a) Veranderingen in miljarden franken	XVI - 6a		
b) Uitstaande bedragen in miljarden franken	XVI - 6b		
7. Verplichtingen van de vennootschappen en de eenmanszaken bij de banken :			
a) Veranderingen in miljarden franken	XVI - 7a		
b) Uitstaande bedragen in miljarden franken	XVI - 7b		
8. Verplichtingen van de vennootschappen en de eenmanszaken bij de spaarbanken en de ondernemingen waarop hoofdstuk I van de wet van 10 juni 1964 van toepassing is :			
a) Veranderingen in miljarden franken	XVI - 8a		
b) Uitstaande bedragen in miljarden franken	XVI - 8b		
9. Verplichtingen van de vennootschappen en de eenmanszaken bij de kredietinstellingen van de overheidssector.			
a) Veranderingen in miljarden franken	XVI - 9a		
b) Uitstaande bedragen in miljarden franken	XVI - 9b		
10. Verplichtingen van de vennootschappen tegenover het buitenland	XVI - 10		
11. Disconto-, voorschotten- en acceptkredieten bij hun oorsprong verleend door de banken, de Algemene Spaar- en Lijfrentekas, de Nationale Maatschappij voor Krediet aan de Nijverheid en de Nationale Kas voor Beroepskrediet aan de bedrijven en de particulieren en aan het buitenland :			
1) Kredieten van een miljoen frank of meer waarvan de begunstigde een Belgische ingezetene is	XVI - 11.1		
2) Kredieten van een miljoen frank of meer waarvan de begunstigde een niet-ingezetene is	XVI - 11.2		
XVII. — Kapitaalmarkt.			
1. Obligaties in Belgische franken voor meer dan een jaar, uitgegeven door de overheid	XVII - 1		
2. Obligaties en kasbons in Belgische franken voor meer dan een jaar per emissiesector	XVII - 2		
3. Obligaties en kasbons in Belgische franken voor meer dan een jaar : netto-uitgiften en -verwervingen door de particulieren en de vennootschappen.	XVII - 3		
4. Obligaties en kasbons in Belgische franken voor meer dan een jaar : indeling naar emissie- en houdersectoren	XVII - 4		
5. Houderchap van de gedematerialiseerde lineaire obligaties.	XVII - 5		
6. Openbare uitgaven, door de overheidssector, van in Belgische franken luidende obligaties voor meer dan een jaar.	XVII - 6		
7. Aanbestedingen van lineaire obligaties	XVII - 7		
8. Uitgiften van aandelen	XVII - 8		
9. Beursactiviteit	XVII - 9		
10. Openbare uitgaven, in België, van deelbewijzen of aandelen van instellingen voor collectieve belegging	XVII - 10		
11. Aantal en inventariswaarde van de instellingen voor collectieve belegging naar Belgisch recht	XVII - 11		
XVIII. — Geldmarkt.			
1. Uitwerking van de geldmarkttransacties van de Nationale Bank van België	XVIII - 1		
2. Geldmarktbeleid van de Nationale Bank van België	XVIII - 2		
3. Individuele kredietlijnen van de financiële instellingen bij de Nationale Bank van België ter dekking van hun einddagtekorten	XVIII - 3		
4. Plafonds voor de mobilisering van handelspapier door de kredietinstellingen bij de Nationale Bank van België	XVIII - 4		
5. Aanbestedingen van kredieten door de Nationale Bank van België	XVIII - 5		
6. a) Uitgifte van driemaands schatkistcertificaten	XVIII - 6a		
b) Uitgifte van één-, zes- en twaalfmaands schatkistcertificaten	XVIII - 6b		
7. Transacties op de secundaire markt van gedematerialiseerde effecten opgetekend door het effectenclearingstelsel van de Nationale Bank van België	XVIII - 7		
8. Houderchap van de gedematerialiseerde schatkistcertificaten	XVIII - 8		

XIX. — Rentetarieven.

1. Rentetarieven van de Nationale Bank van België en van het Herdiscontering- en Waarborginstituut	XIX - 1
2. Referentietarieven van de secundaire markt voor schakelcertificaten	XIX - 2
3. Rentetarieven op de interbankenmarkt	XIX - 3
4. Debetrentetarieven van de Belgische financiële instellingen	XIX - 4
5. Creditrentetarieven van de Belgische financiële instellingen	XIX - 5
6. Rendementspercentages op lange termijn op de secundaire markt van obligaties van de overheidssector	XIX - 6
7. Rente op driemaands Euro-deposito's	XIX - 7
8. Brutorendementen op lange termijn op de secundaire markt : internationale vergelijking	XIX - 8

XX. — Buitenlandse circulatiebanken.

1. Discontovoet	XX - 1
---------------------------	--------

GRAFIEKEN.

BNP berekend door ontleding van de bestedingen	I - 3
Conjunctuurtests	I - 4
Synthetische curven bouwnijverheid	I - 4c.2
Industriële productie	IV - 1
Industriële productie der landen van de Europese Economische Gemeenschap	IV - 6
Bezoldigingen van de werknemers - Gemiddeld brutoloon per gewerkt uur	VI - 1
Gezamenlijke betalingen door middel van direct opeisbare bankdeposito's in Belgische franken en van de tegoeden in postrekening	XIV - 11

VOORNAAMSTE GEBRUIKTE AFKORTINGEN

BLEU	ASLK	Algemene Spaar- en Lijfrentekas.
	BPC	Belgisch-Luxemburgse Economische Unie.
	BTW	Bestuur der Postchecks.
	CBHK	Belasting op de Toegevoegde Waarde.
EEG		Centraal Bureau voor Hypothecair Krediet.
		Europese Economische Gemeenschap.
EFMS		Europees Fonds voor Monetaire Samenwerking.
		Organisatie voor Economische Samenwerking en Ontwikkeling.
OESO		Herdiscontering- en Waarborginstituut.
		Internationaal Monetair Fonds.
IMF	HWI	Universiteit Catholique de Louvain - Institut de Recherches Economiques.
	IRES	Ministerie van Economische Zaken.
	MEZ	Nationale Bank van België.
	NBB	Nationaal Instituut voor Landbouwkrediet.
	NILK	Nationaal Instituut voor de Statistiek.
	NIS	Nationale Kas voor Beroepskrediet.
	NKBK	Nationale Maatschappij der Belgische Spoorwegen.
	NMBS	Nationale Maatschappij voor de Huisvesting.
	NMH	Nationale Maatschappij voor Krediet aan de Nijverheid.
	NMKN	Organisatie der Verenigde Naties.
OVN	RTT	Regie van Telegrafie en Telefonie.
	RVA	Rijksdienst voor Arbeidsvoorziening.
	SABENA	Belgische Naamloze Vennootschap tot Exploitatie van het Luchtverkeer.

CONVENTIONELE TEKENS

—	het gegeven bestaat niet of is niet van toepassing.
.	niet beschikbaar gegeven.
%	procent.
*	voorlopig of raming.
!	verbeterd.
...	nihil of minder dan de helft van de laatst weerhouden eenheid.
0	
0,0	
p.m.	pro memorie.

ALGEMENE OPMERKING

In verschillende tabellen zijn de totalen ten gevolge van afrondingen niet gelijk aan de som van de rubrieken.

VLUGGE MEDEDELING VAN DE GEGEVENS

De abonnees kunnen desgewenst de gegevens vermeld in de tabellen VI-1, X-1 en 3, XV-1 tot 6 en XIX-1 verkrijgen zodra zij opgesteld zijn. De aanvragen dienen te worden gericht aan de Nationale Bank van België, Dienst Documentatie, de Berlaimontlaan 5, B - 1000 Brussel. Hierbij dient te worden vermeld welke tabellen de abonnee wenst te ontvangen.

BELGISCHE ECONOMISCHE STATISTIEKEN

De Bank heeft verzamelingen statistische reeksen uitgegeven in verband met de Belgische economie tijdens de periodes 1919 tot 1928, 1929 tot 1940, 1941 tot 1950, 1950 tot 1960, 1960 tot 1970 en 1970 tot 1980. Daarmee wil zij allen behulpzaam zijn die belang stellen in economische studies op middellange en lange termijn. Zij heeft getracht statistische reeksen te publiceren die over een lange periode vergelijkbaar zijn. Technische noten verduidelijken de betekenis van de cijfers.

De verzamelingen zijn verkrijgbaar door storting of overschrijving op rekening 100-0123913-78 - « TBW - Te factureren leveringen - Publikaties van de Dienst Documentatie » van de hieronder vastgestelde bedragen (eventueel plus 6 pct. BTW voor België) met vermelding van de gewenste verzameling.

	België en het Groothertogdom Luxemburg	Buitenland (gewone post)
1919-1928 (enkel beschikbaar in het Frans)	fr. 100	fr. 100
1929-1940	fr. 250	fr. 250
1941-1950	fr. 400	fr. 450
1950-1960	fr. 500	fr. 600
1960-1970	fr. 1.000	fr. 1.100
1970-1980	fr. 2.000	fr. 2.600*

* Luchtpost fr. 3.000.

De aanvragen om inlichtingen kunnen worden gericht aan de Nationale Bank van België, Dienst Documentatie, de Berlaimontlaan 5, B - 1000 Brussel.

I. — NATIONALE REKENINGEN EN CONJUNCTUURTESTS

1. — VERDELING VAN HET NATIONAAL PRODUCT OVER DE PRODUCTIEFACTOREN

Ramingen in werkelijke prijzen

(miljarden franken)

Bron : NIS.

	1984	1985	1986	1987	1988	1989	1990	1991
A. Inkomen uit bezoldigde arbeid¹ :								
1. Wedden en lonen van werknemers onderworpen aan de Sociale Zekerheid	1.330,1	1.372,9	1.380,8	1.404,2	1.459,3	1.571,5	1.706,9	1.829,8
2. Wedden en lonen van werknemers onderworpen aan sommige bepalingen van de Sociale Zekerheid	63,2	66,2	68,7	70,0	71,5	72,9	76,2	78,7
3. Werkgeversbijdragen Sociale Zekerheid	368,0	422,8	441,9	478,3	497,4	536,2	575,0	619,7
4. Werknemers niet onderworpen aan de Sociale Zekerheid	650,3	684,2	741,9	741,1	744,5	790,4	838,6	891,2
5. Aanvullingen en correcties	128,1	137,6	163,5	186,2	200,3	197,2	201,9	207,7
Statistische aanpassing	5,6	- 10,2	22,8	- 2,3	19,3	- 21,0	21,3	9,0
Totaal ...	2.545,3	2.673,5	2.819,7	2.877,3	2.992,3	3.147,0	3.419,9	3.636,0
B. Ondernemersinkomen van zelfstandigen en van personenvennootschappen :								
1. Land-, tuin- en bosbouw ¹	72,5	69,8	68,9	62,0	66,9	92,3	81,2	76,3
2. Vrije beroepen ¹	138,7	155,6	169,4	186,6	205,3	233,7	253,1	275,5
3. Handelaars en ambachtlieden ¹	256,6	266,8	284,5	299,2	317,1	335,5	351,4	358,1
4. Inkomen der personenvennootschappen ²	25,5	31,8	41,6	46,2	52,5	65,8	60,3	54,8
Statistische aanpassing	1,1	- 2,0	4,6	- 0,5	4,2	- 4,8	4,7	1,9
Totaal ...	494,4	522,0	569,0	593,5	645,9	722,4	750,7	766,6
C. Inkomen uit vermogen toevloeiend aan particulieren¹ :								
1. Intresten	463,4	500,9	517,5	514,9	523,4	548,9	606,9	670,6
2. Huur (ontvangen of toegerekend)	144,8	159,3	173,8	190,0	203,3	214,0	223,7	235,8
3. Dividenden, tantièmes, giften	145,2	178,9	189,3	211,4	250,4	344,1	380,0	429,2
Totaal ...	753,4	839,2	880,6	916,3	977,1	1.106,9	1.210,6	1.335,5
D. Reserveringen van vennootschappen²	88,5	139,3	212,9	228,7	264,0	341,1	268,0	198,2
E. Directe belastingen der vennootschappen van alle juridische vormen	132,7	148,4	156,6	164,3	177,6	182,0	187,6	185,3
F. Inkomen uit vermogen en ondernemersinkomen toevloeiend aan de overheid :								
1. Toegerekende netto-huur	33,2	36,0	39,3	43,9	49,7	56,7	58,4	63,0
2. Intresten, dividenden, winsten	- 9,4	- 4,5	- 15,5	- 13,9	- 21,4	- 11,2	- 4,0	5,2
Totaal ...	23,8	31,5	23,9	30,0	28,3	45,5	54,4	68,2
G. Intresten van de overheidsschuld	-441,6	-510,5	-569,5	-560,1	-571,9	-639,4	-703,6	-710,3
Netto nationaal inkomen tegen factorkosten	3.596,5	3.843,4	4.093,1	4.250,1	4.513,4	4.905,5	5.187,7	5.479,6
H. Afschrijvingen	423,3	455,8	471,5	497,0	553,4	598,0	622,8	667,4
Bruto nationaal inkomen tegen factorkosten	4.019,8	4.299,2	4.564,6	4.747,0	5.066,9	5.503,5	5.810,5	6.147,0
I. Indirecte belastingen	535,4	560,8	578,1	618,2	659,8	725,7	762,8	792,6
J. Subsidies	- 61,8	- 64,7	- 68,0	- 55,9	- 64,0	- 63,7	- 63,8	- 84,2
Bruto nationaal product tegen marktprijzen	4.493,4	4.795,4	5.074,8	5.309,3	5.662,7	6.165,5	6.509,6	6.855,4

¹ Vóór belastingheffing.

² Na belastingheffing.

I - 2. — BRUTO TOEGEVOEGDE WAARDE, TEGEN MARKTPRIJZEN, PER ACTIVITEITSKLASSE

Ramingen in werkelijke prijzen

(miljarden franken)

Bron : NIS.

	1984	1985	1986	1987	1988	1989	1990	1991
1. Landbouw, bosbouw en visserij	112,3	112,2	114,2	108,3	113,3	139,9	125,5	130,8
2. Extractieve nijverheid	22,4	22,2	17,4	15,6	14,8	15,9	16,0	17,2
3. Verwerkende nijverheid :								
a) Voedingsmiddelen, dranken, tabak	208,6	221,3	228,6	228,7	225,1	240,2	252,9	267,2
b) Textiel	47,4	51,2	59,5	59,7	50,5	50,4	52,7	48,6
c) Kleding en schoeisel	24,7	26,2	27,1	27,6	26,3	28,8	33,7	35,9
d) Hout en meubelen	41,6	45,0	47,4	49,9	53,0	63,9	65,5	71,1
e) Papier, drukkerij, uitgeverij	54,6	59,5	65,1	67,9	77,6	83,4	89,7	88,5
f) Chemie en aanverwante activiteiten ...	145,3	159,1	182,0	158,8	180,5	193,1	192,7	193,3
g) Klei, ceramiek, glas, cement	40,8	39,9	44,4	48,0	53,7	59,3	61,6	58,0
h) Ijzer, staal en non ferro-metalen	68,4	73,4	76,5	71,3	100,9	125,9	113,6	86,9
i) Metaalverwerkende nijverheid, scheeps- bouw	252,1	294,5	291,0	301,6	337,2	358,2	374,2	338,1
j) Overige nijverheid	158,5	168,2	177,2	184,5	203,9	229,7	260,0	275,0
Totaal van rubriek 3 ...	1.041,9	1.138,4	1.198,9	1.198,1	1.308,6	1.433,0	1.496,6	1.462,5
4. Bouwnijverheid	241,5	252,3	261,9	272,6	312,4	353,4	387,8	409,3
5. Elektriciteit, gas, water	160,9	176,4	167,6	175,7	181,0	181,7	191,3	203,8
6. Handel, bank- en verzekeringswezen, woongebouwen :								
a) Handel	870,9	955,0	1.049,4	1.126,3	1.181,1	1.249,4	1.376,7	1.439,8
b) Bank- en verzekeringswezen	256,1	279,6	325,2	355,0	358,6	368,5	345,9	377,1
c) Woongebouwen	257,9	277,8	294,7	314,9	335,6	357,1	377,8	401,0
Totaal van rubriek 6 ...	1.384,9	1.512,4	1.669,3	1.796,1	1.875,3	1.975,1	2.100,3	2.217,9
7. Vervoer en verkeer	359,4	390,5	385,6	411,4	457,1	489,3	523,9	562,9
8. Diensten	1.339,8	1.419,4	1.508,0	1.568,5	1.657,5	1.820,3	1.946,8	2.067,0
9. Correctie voor investeringen met eigen ar- beidskrachten	6,1	6,8	7,1	7,6	9,3	10,2	11,7	11,6
10. Intermediair verbruik van toegerekende in- tresten i.v.m. kosteloze diensten van finan- ciële instellingen	- 72,9	- 79,1	- 92,3	- 92,3	- 88,9	- 87,0	- 82,4	- 87,6
11. Aftrekbare B.T.W. op investeringen	- 77,6	- 85,5	- 94,2	- 102,6	- 115,3	- 129,5	- 143,4	- 148,3
Statistische aanpassing	23,3	- 7,7	- 19,5	- 10,1	- 17,9	- 4,9	- 6,6	29,8
Bruto binnenlands produkt tegen markt- prijzen	4.541,9	4.858,4	5.124,0	5.348,9	5.707,2	6.197,5	6.567,5	6.877,0
12. Saldo van de factorinkomens ontvangen van en betaald aan het buitenland	- 48,5	- 63,0	- 49,2	- 39,6	- 44,5	- 32,0	- 57,9	- 21,6
Bruto nationaal produkt tegen marktprij- zen	4.493,4	4.795,4	5.074,8	5.309,3	5.662,7	6.165,5	6.509,6	6.855,4

I - 3. — BNP BEREKEND DOOR ONTLEDING VAN DE BESTEDINGEN

(miljarden franken)

Bron : NIS.

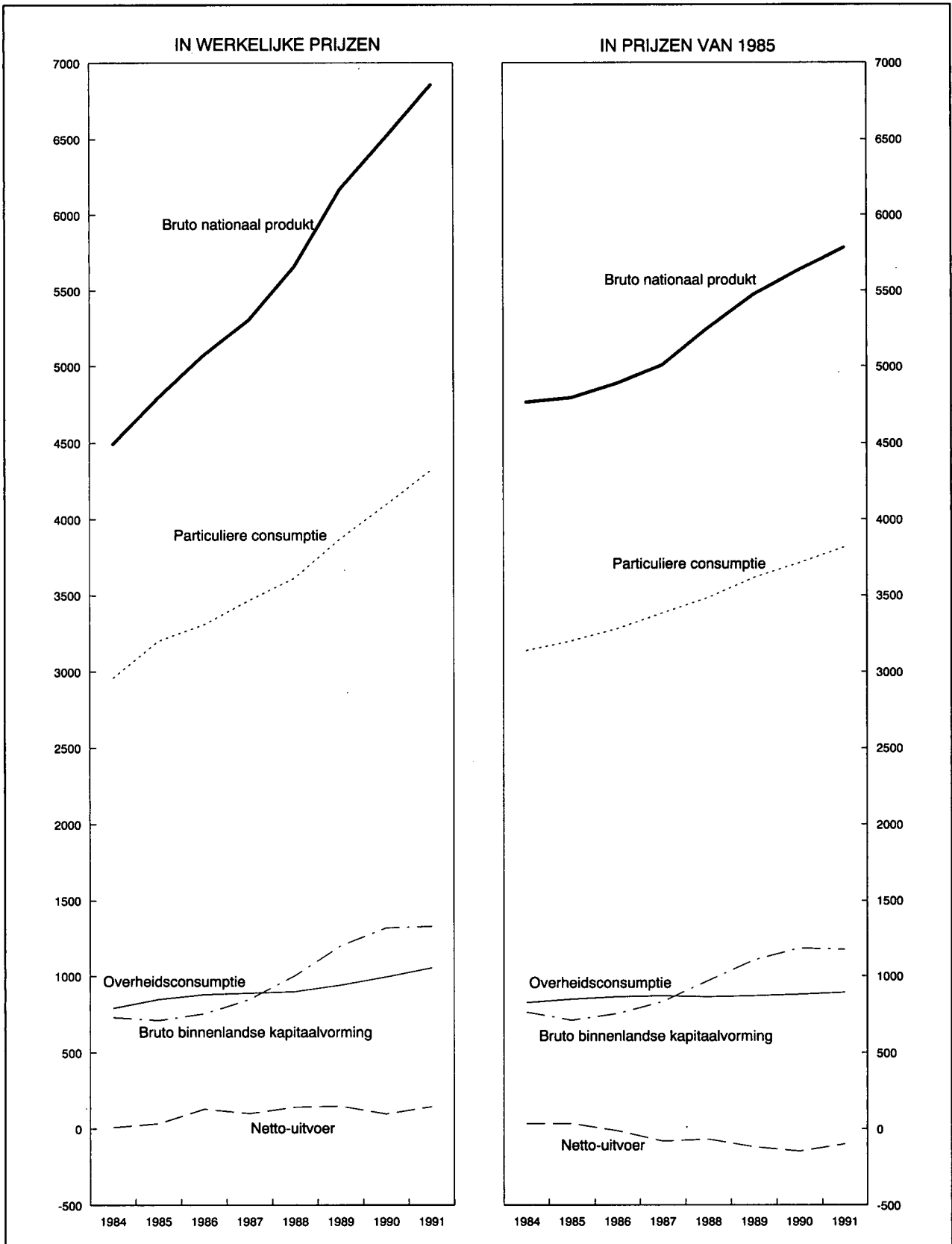

I - 3a. — BESTEDING VAN HET NATIONAAL PRODUKT

Ramingen in werkelijke prijzen

(miljarden franken)

Bron : NIS.

	1984	1985	1986	1987	1988	1989	1990	1991
A. Particuliere consumptie :								
1. Voedingsmiddelen	560,2	593,3	607,2	614,3	625,6	651,7	679,2	706,6
2. Dranken	123,8	128,6	132,7	138,3	142,6	149,2	167,5	171,7
3. Tabakswaaren	53,4	54,4	55,6	54,6	55,7	57,2	58,2	60,8
4. Kleding en ander persoonlijk goed ...	224,2	237,7	250,9	263,7	278,6	291,2	319,3	340,0
5. Huur, taxes, water	340,9	364,9	386,5	410,8	434,9	461,1	486,1	516,9
6. Verwarming en verlichting	202,9	220,5	183,0	167,5	155,0	161,6	171,9	184,9
7. Duurzame huishoudartikelen	242,8	258,5	292,4	314,2	337,5	365,3	394,5	417,9
8. Onderhoud van de woning	120,0	125,6	132,1	135,3	136,9	142,6	148,7	155,1
9. Persoonlijke verzorging en hygiëne ...	324,8	347,2	368,2	387,2	410,1	437,6	465,6	501,8
10. Vervoer	351,6	372,5	374,9	394,3	425,7	466,2	511,6	539,5
11. Verkeer : PTT	26,2	28,4	30,3	33,2	35,1	37,0	39,5	41,2
12. Vrijtijdsbesteding	272,7	291,3	306,4	326,8	356,6	384,0	417,5	444,8
13. Onderwijs en onderzoek	6,6	7,1	7,5	7,9	8,3	8,7	9,1	9,4
14. Financiële diensten	137,5	148,8	172,9	190,6	193,2	201,3	200,1	212,4
15. Diverse diensten	25,2	28,0	30,1	34,7	37,2	44,3	47,1	52,0
16. Persoonlijke uitgaven in het buitenland	93,3	100,7	107,1	121,0	138,8	139,7	148,5	155,9
17. Minus : uitgaven van niet-ingezetenen in België	-121,0	-124,8	-124,5	-137,2	-152,6	-149,8	-153,2	-154,8
Statistische aanpassing	-24,0	16,3	-6,5	10,3	-4,3	23,4	-14,7	-31,1
Totaal ...	2.961,3	3.199,1	3.306,8	3.467,6	3.614,8	3.872,4	4.096,6	4.324,9
B. Overheidsconsumptie :								
1. Bezoldigingen en pensioenen	582,4	620,0	642,9	640,3	645,2	680,8	723,2	768,1
2. Lopende aankopen van goederen en diensten	158,1	172,7	178,2	183,0	178,4	176,8	183,2	193,7
3. Toegerekende netto-huur van administratieve en onderwijsgebouwen van de openbare besturen	33,2	36,0	39,3	43,9	49,7	56,7	58,4	63,0
4. Betaalde huur	5,8	6,7	7,3	7,5	8,1	8,1	8,9	9,4
5. Toegerekende afschrijvingen van administratieve- en onderwijsgebouwen van de openbare besturen	8,6	9,3	10,1	11,3	12,7	14,5	14,9	16,1
6. Afschrijvingen meubilering en materieel	4,2	4,4	4,7	5,0	4,9	5,2	5,2	5,2
Totaal ...	792,4	849,1	882,5	890,9	898,9	942,1	993,8	1055,5
C. Bruto binnenlandse kapitaalvorming :								
1. Landbouw, bosbouw en visserij	17,4	18,0	19,6	21,2	20,3	20,1	23,1	20,6
2. Extractieve nijverheid	5,0	4,0	3,6	1,4	3,3	6,5	8,0	8,1
3. Verwerkende nijverheid	140,3	157,5	178,4	191,5	237,7	299,5	349,6	344,9
4. Bouwnijverheid	11,3	12,6	15,1	15,2	22,9	25,0	28,3	27,9
5. Elektriciteit, gas en water	45,5	47,8	41,0	37,8	37,9	46,3	45,8	49,2
6. Handel, bank- en verzekeringswezen .	101,7	113,7	129,2	147,2	174,0	197,9	213,0	220,4
7. Woongebouwen	138,3	152,2	163,8	183,6	230,4	288,4	322,4	325,8
8. Vervoer en verkeer	102,7	93,0	87,9	89,5	84,9	93,8	101,8	109,9
9. Overheid en onderwijs	103,1	95,9	89,5	84,9	91,5	89,0	94,0	105,7
10. Andere diensten	43,5	46,3	55,5	62,8	80,5	100,7	112,3	118,4
11. Veranderingen der voorraden	25,7	-34,7	-27,4	10,1	23,4	27,1	25,4	8,0
Statistische aanpassing	-5,9	3,6	-1,5	2,5	-1,2	7,3	-4,7	-9,6
Totaal ...	728,6	710,0	754,7	847,7	1.005,7	1.201,4	1.318,9	1.329,3
D. Netto-uitvoer van goederen en diensten :								
1. Factorinkomens ontvangen van het buitenland	596,3	710,7	635,2	611,5	728,9	1.088,1	1.212,4	1.427,9
2. Uitvoer van goederen en diensten	3.336,6	3.479,1	3.366,9	3.476,7	3.907,2	4.513,1	4.638,8	4.763,0
Totale uitvoer ...	3.932,9	4.189,8	4.002,1	4.088,2	4.636,1	5.601,2	5.851,2	6.190,9
3. Factorinkomens betaald aan het buitenland	644,8	773,7	684,4	651,1	773,4	1.120,1	1.270,3	1.449,5
4. Invoer van goederen en diensten	3.276,9	3.379,0	3.186,9	3.334,1	3.719,4	4.331,5	4.480,6	4.595,7
Totale invoer ...	3.921,7	4.152,7	3.871,3	3.985,2	4.492,8	5.451,6	5.750,9	6.045,2
Netto-uitvoer ...	11,2	37,1	130,8	103,0	143,3	149,6	100,3	145,7
Bruto nationaal produkt tegen marktprijzen .	4.493,4	4.795,4	5.074,8	5.309,3	5.662,7	6.165,5	6.509,6	6.855,4

I - 3b. — BESTEDING VAN HET NATIONAAL PRODUKT

Ramingen in prijzen van 1985 — Indexcijfers 1985 = 100

Bron : NIS.

	1984	1985	1986	1987	1988	1989	1990	1991
A. Particuliere consumptie :								
1. Voedingsmiddelen	98	100	101	103	104	106	107	110
2. Dranken	100	100	100	104	106	108	115	113
3. Tabakswaaren	107	100	96	90	91	86	83	84
4. Kleding en ander persoonlijk goed ...	101	100	99	99	100	102	109	113
5. Huur, taxes, water	98	100	102	104	107	110	112	115
6. Verwarming en verlichting	96	100	98	100	95	94	97	103
7. Duurzame huishoudartikelen	98	100	109	115	122	130	138	143
8. Onderhoud van de woning	101	100	101	101	101	103	105	106
9. Persoonlijke verzorging en hygiëne ...	98	100	101	103	108	112	114	115
10. Vervoer	99	100	104	107	113	118	125	127
11. Verkeer : PTT	96	100	103	112	119	126	130	137
12. Vrijtijdsbesteding	100	100	101	104	112	117	122	124
13. Onderwijs en onderzoek	98	100	102	104	106	108	109	111
14. Financiële diensten	98	100	112	127	134	142	143	149
15. Diverse diensten	95	100	102	114	120	140	144	153
16. Persoonlijke uitgaven in het buitenland	99	100	101	112	125	121	122	120
17. Minus : uitgaven van niet-ingezetenen in België	103	100	95	102	111	105	101	97
<i>Totaal ...</i>	98	100	103	106	109	113	116	119
B. Overheidsconsumptie :								
1. Bezoldigingen en pensioenen	98	100	101	101	101	102	103	104
2. Lopende aankopen van goederen en diensten	95	100	103	105	101	97	97	100
3. Toegerekende huur en afschrijvingen van administratieve en onderwijsgebouwen van de openbare besturen ; betaalde huur ; afschrijvingen op meubilering en materieel van de centrale overheid	96	100	105	111	119	129	129	135
<i>Totaal ...</i>	98	100	102	102	102	103	104	105
C. Bruto binnenlandse kapitaalvorming :								
1. Landbouw, bosbouw en visserij	100	100	107	116	109	104	116	101
2. Extractieve nijverheid	127	100	88	35	81	151	181	180
3. Verwerkende nijverheid	91	100	112	120	147	179	204	197
4. Bouwnijverheid	93	100	117	118	175	181	198	189
5. Elektriciteit, gas en water	99	100	86	79	78	91	88	92
6. Handel, bank- en verzekeringswezen .	93	100	113	128	149	162	169	170
7. Woongebouwen	96	100	105	113	138	164	178	176
8. Vervoer en verkeer	114	100	94	96	89	94	100	104
9. Overheid (exclusief onderwijs)	112	100	102	107	122	114	112	129
10. Onderwijs	111	100	83	67	57	52	60	61
11. Andere diensten	98	100	119	135	169	202	219	226
<i>Totaal ...</i>	108	100	106	118	137	156	167	166
D. Netto-uitvoer van goederen en diensten :								
1. Factorinkomens ontvangen van het buitenland	89	100	86	81	96	137	148	169
2. Uitvoer van goederen en diensten	99	100	105	113	123	133	139	144
<i>Totale uitvoer ...</i>	97	100	102	108	119	134	141	148
3. Factorinkomens betaald aan het buitenland	89	100	85	80	93	129	142	157
4. Invoer van goederen en diensten	99	100	107	118	128	140	146	150
<i>Totale invoer ...</i>	97	100	103	111	121	138	146	152
Bruto nationaal produkt tegen marktprijzen .	99	100	102	104	110	114	118	121

I - 4. — CONJUNCTUURTESTS

Synthetische curven

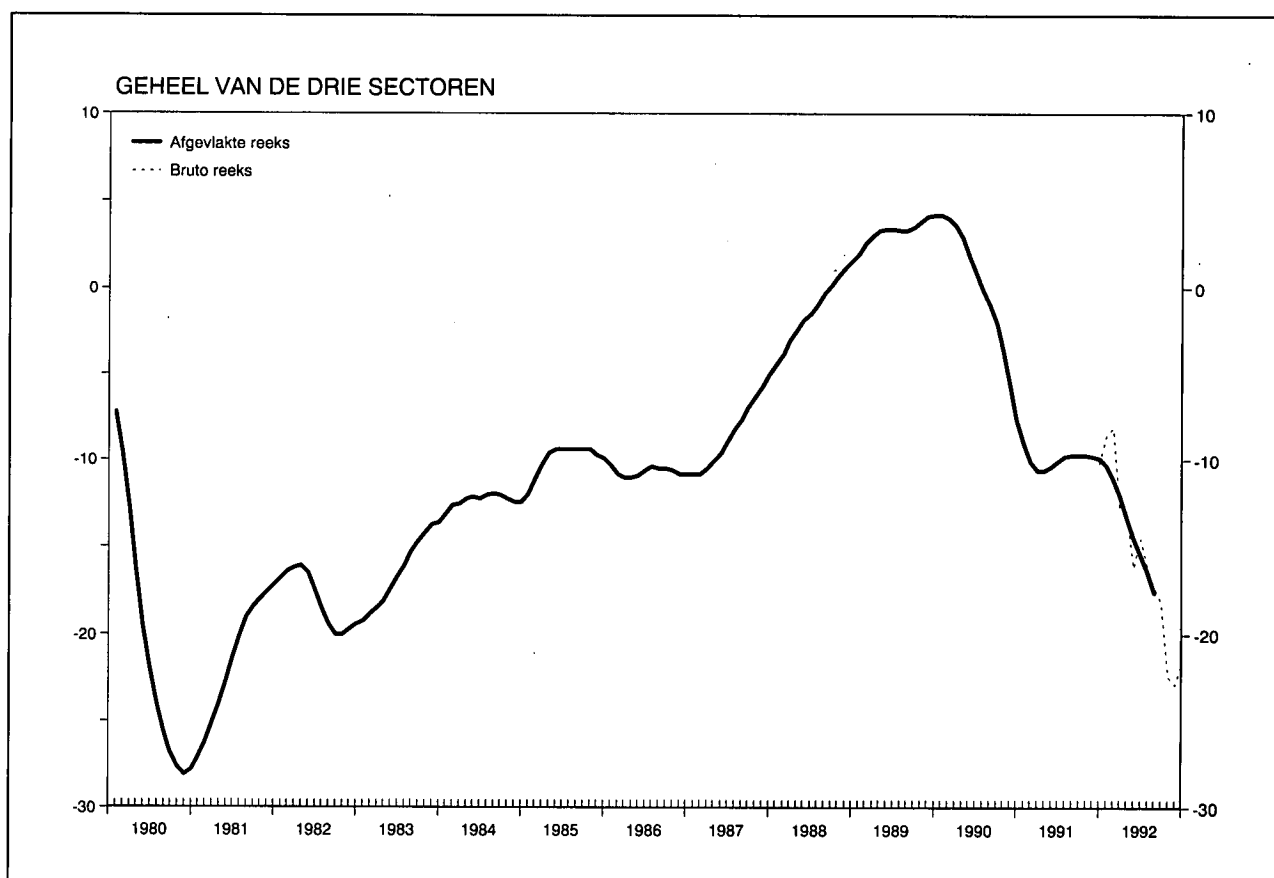

Resultaten van de maand november

De synthetische bruto-indicator van de Nationale Bank liep verder terug tijdens de maand november, zij het in een minder sterk tempo dan tijdens de vier voorgaande maanden. Achter deze daling gaan uiteenlopende ontwikkelingen in de drie bedrijfstakken, waarop de maandelijkse enquêtes betrekking hebben, schuil. In de handel werd een forse verslechtering opgetekend; na een terugval van meerdere maanden stagneerde de verwerkende nijverheid nagenoeg op het peil van vorige maand, terwijl in de bouwnijverheid de stijgende tendens van voorgaande maand krachtig doorzette.

De synthetische afgevlakte indicator, die de fundamentele tendens van het conjuncturele klimaat weergeeft, liep voor de negende opeenvolgende maand terug. Die aanhoudende achteruitgang kwam tot uiting in de afgevlakte resultaten van de drie sectoren. Alleen in de bouw lijkt de scherpe neerwaartse beweging tot staan te zijn gebracht. Nog steeds ontbreken tekenen die zouden kunnen wijzen op een nakend, duurzaam conjunctuurherstel. Het huidige klimaat weerspiegelt de onzekerheden en het gebrek aan vertrouwen vanwege de bedrijfsleiders die men in de meeste Europese landen waarneemt.

Resultaten van de maand december

De dalende tendens van de synthetische bruto-indicator van de Nationale Bank werd tijdens de maand december onderbroken. Dit resultaat moet evenwel met omzichtigheid geïnterpreteerd worden aangezien het beïnvloed is door de kerstvakantieperiode. Steeds meer bedrijven, zoals o.m. de volledige bouwnijverheid, lassen immers een vakantieperiode van twee weken in de maand december in. De lichte verbetering van het conjuncturele klimaat is in hoofdzaak toe te schrijven aan de stijging van de indicator van de handel. Vooral de indicatoren m.b.t. de omzet ontwikkelden zich gunstig. Dit zou er kunnen op wijzen dat de traditionele eindejaarsaankopen beter waren dan men kon verwachten, rekening houdend met het wankelende consumentenvertrouwen tijdens de jongste maanden.

De synthetische afgevlakte indicator, die ontdekt van de extreme punten de fundamentele conjunctuurtendens weergeeft, daalde voor de tiende opeenvolgende maand. Gezien de resultaten tijdens de jongste drie maanden, moet men in deze ontwikkeling geen spoedige ommekeer verwachten.

I - 4. — CONJUNCTUURTESTS (vervolg 1)

Synthetische curven

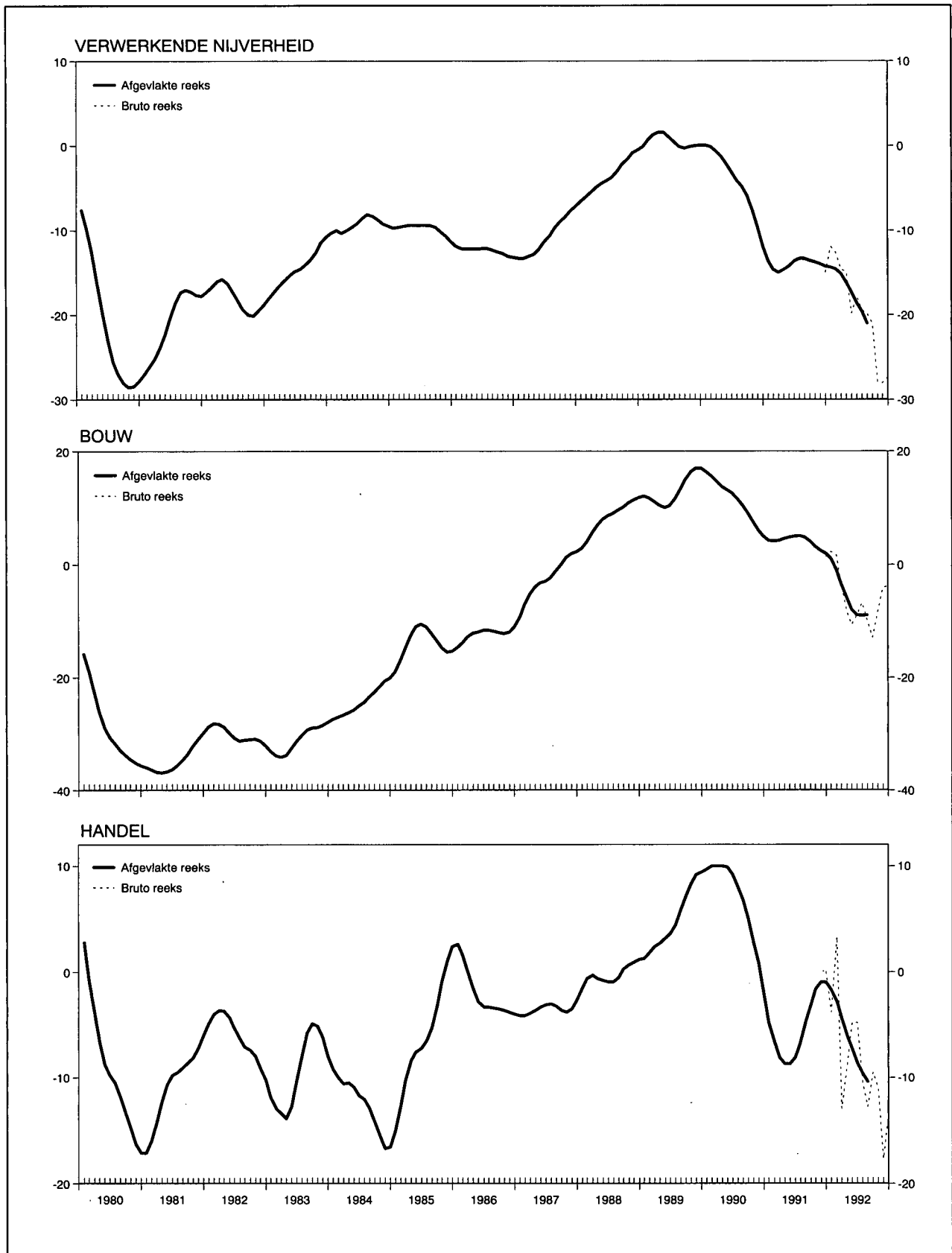

I - 4a. — CONJUNCTUURTESTS

Getalwaarde van de synthetische curven

	Verwerkende nijverheid		Bouwnijverheid exclusief burgerlijke bouwkunde en wegenwerken		Handel		Gezamenlijke curve		Bouwnijverheid inclusief burgerlijke bouwkunde en wegenwerken ¹	
	Afgevlakte reeks ²	Seizoen-gezuiverde bruto reeks	Afgevlakte reeks ²	Seizoen-gezuiverde bruto reeks	Afgevlakte reeks ²	Seizoen-gezuiverde bruto reeks	Afgevlakte reeks ²	Seizoen-gezuiverde bruto reeks	Afgevlakte reeks ²	Seizoen-gezuiverde bruto reeks
1989 December	+ 0,1	- 0,3	+17,0	+17,3	+ 9,4	+12,7	+ 4,2	+ 4,3	+10,8	+10,9
1990 Januari	+ 0,1	+ 1,8	+16,4	+25,7	+ 9,7	+ 6,8	+ 4,2	+ 6,1	+10,4	+18,9
Februari	- 0,1	+ 1,5	+15,6	+14,0	+10,0	+10,0	+ 4,0	+ 4,7	+ 9,6	+10,0
Maart	- 0,6	- 1,1	+14,7	+15,4	+10,0	+10,2	+ 3,6	+ 3,1	+ 8,8	+ 8,4
April	- 1,2	- 3,1	+13,8	+ 7,7	+10,0	+ 9,8	+ 2,9	+ 0,5	+ 7,8	+ 0,9
Mei	- 2,1	+ 0,1	+13,2	+13,6	+ 9,9	+10,7	+ 1,9	+ 3,7	+ 6,9	+ 5,8
Juni	- 3,1	- 4,3	+12,6	+14,1	+ 9,2	+ 5,2	+ 0,9	- 0,1	+ 6,5	+ 7,6
Juli	- 4,0	- 2,1	+11,6	+12,1	+ 8,0	+12,2	- 0,1	+ 2,2	+ 6,0	+ 7,1
Augustus	- 4,8	- 4,8	+10,5	+ 8,9	+ 6,8	+ 5,2	- 1,0	- 1,2	+ 5,2	+ 3,7
September	- 5,8	- 5,4	+ 9,2	+ 6,0	+ 5,0	+ 9,2	- 2,1	- 1,5	+ 4,4	+ 1,9
Oktober	- 7,5	- 6,0	+ 7,6	+10,9	+ 2,8	- 0,8	- 3,7	- 2,7	+ 3,0	+ 6,8
November	- 9,6	-10,0	+ 6,1	+ 8,1	+ 0,8	- 1,8	- 5,6	- 6,1	+ 1,5	+ 3,1
December	-11,8	-12,4	+ 5,0	+ 1,0	- 2,1	+ 6,5	- 7,6	- 7,6	+ 0,6	- 3,8
1991 Januari	-13,5	-14,5	+ 4,3	+ 4,0	- 4,8	- 4,0	- 9,1	-10,2	- 0,2	- 0,5
Februari	-14,6	-17,0	+ 4,2	+ 2,3	- 6,6	-12,8	-10,1	-13,5	- 0,4	- 3,8
Maart	-14,9	-15,6	+ 4,3	+ 9,0	- 8,1	- 8,7	-10,6	-10,9	- 0,2	+ 6,0
April	-14,6	-12,9	+ 4,6	+ 5,3	- 8,7	- 8,5	-10,6	- 9,5	0,0	+ 3,9
Mei	-14,2	-15,4	+ 4,8	+ 4,4	- 8,7	- 8,7	-10,4	-11,4	+ 0,2	- 0,2
Juni	-13,6	-13,9	+ 5,0	+ 2,6	- 8,1	- 9,2	-10,1	-10,7	+ 0,4	- 0,2
Juli	-13,3	-11,6	+ 5,1	+ 5,1	- 6,7	- 1,7	- 9,8	- 7,6	+ 0,5	+ 0,5
Augustus	-13,3	-13,0	+ 4,8	+ 6,3	- 4,9	- 4,3	- 9,7	- 8,8	+ 0,3	+ 3,8
September	-13,5	-13,3	+ 4,1	+ 5,9	- 3,1	- 9,0	- 9,7	- 9,8	- 0,1	+ 2,1
Oktober	-13,7	-13,9	+ 3,3	+ 2,3	- 1,6	- 1,3	- 9,7	- 9,6	- 0,4	- 1,1
November	-13,9	-18,3	+ 2,5	+ 2,0	- 0,9	+ 0,3	- 9,8	-12,5	- 0,8	- 1,0
December	-14,2	-14,9	+ 2,0	+ 1,4	- 1,0	0,0	- 9,9	-10,2	- 1,0	- 1,3
1992 Januari	-14,3	-11,9	+ 1,1	+ 2,3	- 1,7	- 3,8	-10,3	- 8,6	- 1,3	+ 1,3
Februari	-14,5	-12,6	- 0,9	+ 1,7	- 2,8	+ 3,3	-11,1	- 8,1	- 2,4	+ 0,7
Maart	-15,1	-14,6	- 3,4	- 3,4	- 4,4	-13,0	-12,0	-12,7	- 4,0	- 3,0
April	-16,1	-14,8	- 5,9	- 8,3	- 6,1	- 8,7	-13,3	-12,9	- 5,7	- 7,3
Mei	-17,3	-19,8	- 8,0	-10,7	- 7,3	- 4,8	-14,5	-16,2	- 7,4	- 9,3
Juni	-18,6	-17,8	- 8,9	- 8,9	- 8,6	- 4,8	-15,5	-14,5	- 8,4	- 7,9
Juli	-19,6	-19,4	- 9,0	- 6,7	- 9,6	-10,5	-16,5	-16,2	- 8,7	- 8,1
Augustus	-21,0	-19,9	- 8,9	- 9,9	-10,4	-12,8	-17,6	-17,3	- 9,0	-10,9
September	-21,0	.	-12,9	.	- 9,5	.	-18,1	.	-13,4
Oktober	-27,9	.	- 8,3	.	-11,0	.	-22,4	.	- 9,0
November	-28,0	.	- 4,1	.	-17,7	.	-22,9	.	- 4,8
December	-27,3	.	- 3,7	.	-13,3	.	-21,7	.	- 4,6

¹ Gewogen gemiddelde van de curve van de rompwerven van gebouwen (70 pct.) en van de curve van de burgerlijke bouwkunde en de wegenwerken (30 pct.).
Ofschoon de sector van de burgerlijke bouwkunde en wegenwerken niet in aanmerking werd genomen voor de berekening van de gezamenlijke synthetische curve — zijn ontwikkeling verloopt normaal immers niet parallel met die van de

conjunctuur — is het evenwel belangrijk over een indicator te beschikken die betrekking heeft op de gezamenlijke bouwnijverheid daar de meeste statistieken verband houden met de gezamenlijke bouwnijverheid.

² De afvlakking gebeurt op grond van de seizoengezuiverde bruto reeks.

I - 4b.1 — VERWERKENDE NIJVERHEID

Getalwaarde van de synthetische curve en van haar componenten

	Verloop						Beoordeling						Vooruitzichten				Synthetische curve		p.m. Verkoopprijzen ¹			
	productietempo		binnenlandse bestellingen		buitenlandse bestellingen		totale orderpositie		buitenlandse orderpositie		voorraden afgewerkte producten		tewerkstelling		vraag				verloop		vooruitzichten	
	Afge- vlakte reeks ²	Seizoen- gezuiverde bruto reeks	Afge- vlakte reeks ²	Seizoen- gezuiverde bruto reeks	Afge- vlakte reeks ²	Seizoen- gezuiverde bruto reeks	Afge- vlakte reeks ²	Seizoen- gezuiverde bruto reeks	Afge- vlakte reeks ²	Seizoen- gezuiverde bruto reeks	Afge- vlakte reeks ²	Seizoen- gezuiverde bruto reeks	Afge- vlakte reeks ²	Seizoen- gezuiverde bruto reeks	Afge- vlakte reeks ²	Seizoen- gezuiverde bruto reeks	Afge- vlakte reeks ²	Seizoen- gezuiverde bruto reeks	Afge- vlakte reeks ²	Seizoen- gezuiverde bruto reeks	Afge- vlakte reeks ²	Seizoen- gezuiverde bruto reeks
1990 December .	- 4,3	- 7	- 7,8	-12	-10,8	- 9	-17,6	-19	-24,3	-23	+ 5,1	+ 3	-12,4	-12	-13,3	-14	-11,8	-12,4	- 1,8	- 5	+ 5,8	+ 5
1991 Januari	- 5,4	- 4	- 9,1	-10	-13,0	-11	-21,0	-21	-26,6	-29	+ 5,4	+ 4	-13,3	-17	-13,6	-20	-13,5	-14,5	- 1,8	- 5	+ 4,5	+ 4
Februari ...	- 6,1	-10	-10,1	- 9	-14,8	-19	-23,4	-28	-28,6	-31	+ 5,8	+10	-13,0	-14	-13,0	-15	-14,6	-17,0	- 1,8	+ 1	+ 3,1	+ 4
Maart	- 6,5	- 6	-10,8	-12	-15,8	-22	-24,9	-26	-29,6	-32	+ 6,1	+ 7	-11,6	-14	-11,6	- 6	-14,9	-15,6	- 2,1	0	+ 1,9	+ 2
April	- 6,5	- 7	-11,3	- 7	-15,0	-17	-25,8	-24	-29,8	-29	+ 6,3	+ 6	- 9,9	- 7	-10,0	- 6	-14,6	-12,9	- 2,8	- 2	+ 0,6	0
Mei	- 6,4	- 5	-11,8	-18	-13,0	-13	-26,0	-31	-29,6	-30	+ 6,3	+ 6	- 8,1	- 8	- 9,0	-12	-14,2	-15,4	- 3,3	- 4	- 0,5	- 4
Juni	- 6,3	- 7	-11,6	-16	-11,0	- 9	-26,0	-26	-29,4	-26	+ 6,3	+10	- 7,1	- 7	- 8,8	-10	-13,6	-13,9	- 3,8	- 4	- 1,1	- 1
Juli	- 6,4	- 5	-10,9	- 6	- 9,5	- 9	-26,1	-25	-29,5	-32	+ 6,4	+ 3	- 6,9	- 6	- 9,1	- 7	-13,3	-11,6	- 4,0	- 4	- 1,3	- 1
Augustus ...	- 6,5	- 7	-10,5	-12	- 9,0	- 9	-26,5	-27	-30,1	-26	+ 7,0	+10	- 6,8	- 5	- 9,8	- 8	-13,3	-13,0	- 4,4	- 8	- 0,9	- 3
September .	- 6,3	- 3	-10,3	- 7	- 8,8	-19	-27,0	-25	-30,9	-29	+ 8,0	+ 5	- 6,9	- 7	-10,0	-11	-13,5	-13,3	- 4,9	-12	+ 0,1	- 2
Oktober ...	- 5,4	- 7	-10,1	- 9	- 8,3	- 7	-27,5	-28	-31,6	-32	+ 8,9	+ 7	- 7,1	-10	- 9,8	-11	-13,7	-13,9	- 5,0	0	+ 1,3	+ 3
November .	- 4,1	- 9	-10,9	-20	- 7,8	-22	-27,9	-31	-31,9	-38	+ 9,6	+10	- 7,5	- 6	- 9,3	-10	-13,9	-18,3	- 5,1	- 4	+ 2,3	+ 3
December .	- 2,9	- 2	-11,8	-15	- 7,1	- 7	-28,0	-30	-31,6	-38	+10,0	+11	- 8,5	- 8	- 8,8	- 8	-14,2	-14,9	- 5,0	- 7	+ 2,8	+ 2
1992 Januari	- 2,5	0	-12,5	-10	- 6,6	- 3	-28,0	-27	-31,4	-31	+10,0	+11	- 9,9	- 8	- 8,6	- 5	-14,3	-11,9	- 4,8	- 5	+ 2,6	+ 7
Februari ...	- 3,1	+ 2	-13,6	- 7	- 6,5	- 6	-28,0	-28	-31,1	-31	+10,0	+10	-11,3	-13	- 9,4	- 8	-14,5	-12,6	- 5,0	- 4	+ 2,0	+ 5
Maart	- 3,9	- 6	-14,5	-14	- 7,3	- 7	-28,3	-28	-31,3	-29	+10,0	+ 9	-13,0	-13	-10,8	-11	-15,1	-14,6	- 5,4	- 5	+ 1,0	+ 2
April	- 4,6	- 5	-15,3	-15	- 8,9	- 5	-28,8	-26	-32,1	-30	+10,1	+10	-14,4	-14	-12,6	-13	-16,1	-14,8	- 5,6	- 6	- 0,3	- 6
Mei	- 5,0	- 5	-16,3	-18	-10,8	-26	-29,5	-30	-33,5	-37	+10,8	+11	-15,3	-17	-14,8	-14	-17,3	-19,8	- 5,9	- 9	- 1,8	- 4
Juni	- 5,3	- 3	-17,1	-16	-12,6	-13	-30,6	-32	-35,0	-36	+11,9	+ 9	-16,1	-16	-16,8	-17	-18,6	-17,8	- 6,0	- 6	- 3,6	- 1
Juli	- 5,9	- 5	-18,0	-20	-13,8	-15	-31,9	-30	-36,4	-33	+13,3	+14	-16,8	-17	-19,0	-21	-19,6	-19,4	- 7,3	- 4	- 6,6	- 1
Augustus ...	- 7,3	- 7	-18,8	-18	-14,1	-13	-34,1	-33	-37,9	-38	+14,6	+15	-17,5	-16	-21,6	-19	-21,0	-19,9	-10,0	- 6	-10,0	-10
September .	.	- 8	.	-16	.	-14	.	-35	.	-37	.	+16	.	-18	.	-24	.	-21,0	.	-20	.	-19
Oktober	-14	.	-33	.	-25	.	-43	.	-43	.	+16	.	-21	.	-28	.	-27,9	.	-16	.	-16
November .	.	-16	.	-26	.	-25	.	-43	.	-48	.	+17	.	-20	.	-29	.	-28,0	.	-19	.	-19
December .	.	-13	.	-20	.	-14	.	-49	.	-50	.	+21	.	-22	.	-29	.	-27,3	.	-18	.	-13

¹ De indicatoren van de prijzen worden niet in aanmerking genomen bij de berekening van de synthetische curve omdat ze geen conjunctueel patroon vertonen. Aangezien ze evenwel snelle en betrouwbare informatie verschaffen worden de prijs-indicatoren toch p.m. opgenomen.

² De afvlakking gebeurt op grond van de seizoengezuiverde bruto reeks.

I - 4b.2 — VERWERKENDE NIJVERHEID : BRUTORESULTATEN PER SECTOR

	A. Beoordeling van de totale orderpositie ¹					B. Beoordeling van de buitenlandse orderpositie ¹					C. Beoordeling van het peil van de voorraden afgewerkte produkten ¹				
	1991		1992			1991		1992			1991		1992		
	November	December	4 ^e kwart.	November	December	November	December	4 ^e kwart.	November	December	November	December	4 ^e kwart.	November	December
Gezamenlijke nijverheid	- 36	- 33	- 50	- 49	- 53	- 40	- 37	- 51	- 52	- 53	+ 8	+ 11	+ 17	+ 17	+ 21
I. Gebruiksgoederen	- 31	- 30	- 42	- 42	- 44	- 36	- 29	- 40	- 42	- 39	+ 8	+ 9	+ 19	+ 20	+ 24
II. Investeringsgoederen	- 26	- 27	- 47	- 46	- 50	- 33	- 42	- 48	- 50	- 54	+ 9	+ 18	+ 15	+ 16	+ 20
III. Halffabrikaten	- 48	- 43	- 60	- 61	- 64	- 47	- 43	- 60	- 59	- 64	+ 7	+ 9	+ 19	+ 17	+ 21
Textielnijverheid	- 31	- 37	- 47	- 47	- 45	- 38	- 50	- 49	- 46	- 51	+ 15	+ 23	+ 28	+ 30	+ 26
waaronder: Wol	- 41	- 46	- 67	- 62	- 72	- 62	- 63	- 63	- 61	- 64	+ 19	+ 25	+ 19	+ 17	+ 10
Katoen	- 36	- 28	- 52	- 50	- 45	- 36	- 46	- 60	- 51	- 64	+ 12	+ 18	+ 33	+ 34	+ 25
Tricot- en kousennijverheid	- 23	- 28	- 30	- 32	- 35	- 54	- 52	- 30	- 26	- 28	- 1	+ 3	+ 8	+ 9	+ 16
Schoen- en kledingnijverheid	- 21	- 37	- 44	- 47	- 47	- 23	- 10	- 44	- 53	- 42	- 8	- 6	+ 15	+ 22	+ 20
waaronder: Schoenen	- 30	- 40	- 24	- 27	- 26	- 73	- 73	- 69	- 76	- 52	- 16	- 4	+ 12	+ 21	+ 21
Kleding	- 19	- 36	- 48	- 51	- 51	- 20	- 6	- 42	- 52	- 41	- 6	- 7	+ 15	+ 23	+ 19
Houtindustrie, fabricatie van houten meubelen	- 35	- 38	- 55	- 59	- 49	- 38	- 44	- 53	- 56	- 49	+ 15	+ 15	+ 27	+ 31	+ 23
waaronder: Hout	- 50	- 52	- 61	- 67	- 58	- 61	- 72	- 76	- 83	- 65	+ 18	+ 17	+ 27	+ 29	+ 28
Houten meubelen	- 25	- 28	- 50	- 52	- 43	- 24	- 28	- 40	- 40	- 39	+ 13	+ 15	+ 27	+ 33	+ 19
Papier en karton	- 58	- 57	- 56	- 69	- 61	- 67	- 72	- 55	- 55	- 83	+ 12	+ 12	+ 23	+ 25	+ 20
waaronder: Papier- en kartonfabricage	- 80	- 78	- 62	- 89	- 70	- 85	- 85	- 57	- 56	- 95	+ 43	+ 58	+ 55	+ 69	+ 55
Papier- en kartonverwerking	- 41	- 42	- 51	- 53	- 54	- 26	- 41	- 50	- 52	- 52	- 12	- 23	- 2	- 9	- 8
Ledernijverheid	- 14	- 14	- 34	- 44	- 44	- 9	- 9	- 21	- 40	- 15	+ 14	+ 14	+ 17	+ 14	+ 24
Plasticverwerkende industrie	- 42	- 6	- 70	- 62	- 94	- 53	- 1	- 65	- 64	- 99	+ 34	+ 35	+ 40	+ 34	+ 48
Aardolie-industrie	0	- 39	- 26	- 39	0	0	- 39	- 13	0	0	0	0	0	0	0
Vervaardiging en eerste verwerking van metalen	- 65	- 58	- 75	- 75	- 78	- 62	- 51	- 73	+ 73	- 71	+ 2	- 2	+ 12	+ 10	+ 17
waaronder: Ferrometalen	- 63	- 66	- 73	- 74	- 75	- 60	- 54	- 70	- 71	- 67	- 4	- 5	+ 12	+ 14	+ 12
Non-ferrometalen	- 72	- 31	- 82	- 81	- 92	- 72	- 45	- 82	- 82	- 90	+ 27	+ 7	+ 14	- 1	+ 36
Vervaardiging van steen, cement, glas e.a.	- 34	- 9	- 29	- 30	- 33	- 23	- 35	- 30	- 28	- 47	+ 15	+ 27	+ 13	+ 8	+ 21
waaronder: Bouwmaterialen, keramiek voor bouw en nijverheid, vlakglas	- 35	- 6	- 32	- 33	- 38	- 23	- 33	- 42	- 37	- 70	+ 19	+ 32	+ 11	+ 6	+ 20
Chemische industrie	- 18	- 8	- 20	- 14	- 31	- 6	- 6	- 14	- 11	- 22	- 2	0	+ 1	- 4	+ 9
Vervaardiging van kunstmatige en synthetische vezels	-100	- 76	- 87	-100	- 62	- 71	-100	- 81	- 87	- 57	+ 52	+ 88	+ 90	+ 85	+100
Vervaardiging van produkten uit metaal	- 20	- 25	- 58	- 60	- 62	- 5	- 12	- 47	- 49	- 49	- 9	- 10	+ 23	+ 25	+ 44
Machinebouw	- 41	- 44	- 69	- 73	- 68	- 56	- 53	- 72	- 79	- 71	+ 28	+ 37	+ 24	+ 28	+ 22
waaronder: Landbouwmachines en -tractoren	- 88	- 90	- 90	- 92	- 92	- 86	- 92	- 93	- 96	- 93	+ 89	+ 90	+ 94	+ 95	+ 95
Gereedschapsmachines	- 59	- 24	- 74	- 90	- 84	- 61	- 27	- 74	- 90	- 85	+ 32	+ 22	+ 30	+ 42	+ 23
Textielmachines	- 73	- 55	- 92	- 97	- 97	- 77	- 58	- 88	- 97	- 91	-	-	-	-	-
Motoren, compressoren, pompen	+ 4	- 9	- 43	- 44	- 32	- 25	- 45	- 51	- 61	- 31	+ 3	+ 23	- 9	- 14	- 7
Elektrotechnische industrie	- 37	- 22	- 52	- 42	- 62	- 45	- 32	- 53	- 54	- 58	+ 1	0	+ 14	+ 12	+ 8
waaronder: Elektrotechnische uitrustingsgoederen	- 19	- 32	- 52	- 40	- 60	- 26	- 50	- 54	- 58	- 56	- 2	- 1	+ 17	+ 19	+ 9
Elektrische huishoudtoestellen, radio, TV	- 83	- 2	- 58	- 52	- 71	- 86	- 2	- 58	- 53	- 69	+ 39	+ 33	+ 24	+ 1	+ 7
Automobielbouw, fabrieken van onderdelen	- 47	- 47	- 44	- 44	- 44	- 49	- 49	- 45	- 45	- 45	0	0	0	0	0
Overige transportmiddelenfabrieken	- 18	- 49	- 29	- 31	- 29	- 50	- 72	- 42	- 41	- 40	+ 14	+ 47	- 6	0	0
waaronder: Scheepsbouw	- 49	- 60	- 70	- 70	- 67	- 95	- 95	- 99	- 99	- 98	-	-	-	-	-
Fietsen en motorfietsen	- 64	- 83	- 94	-100	-100	-100	-100	-100	-100	-100	+ 48	+ 47	0	0	0

¹ Netto verschil tussen de percentages van de antwoorden « hoger dan normaal » en « lager dan normaal ».

I - 4b.2 — VERWERKENDE NIJVERHEID : BRUTORESULTATEN PER SECTOR (vervolg 1)

	D. Produktiebelemmeringen ¹																			
	Geen belemmering					Productie belemmerd door onvoldoende														
						vraag					geschoolde arbeidskrachten					uitrusting				
	1991		1992			1991		1992			1991		1992			1991		1992		
	Dec.	Maart	Juni	Sept.	Dec.	Dec.	Maart	Juni	Sept.	Dec.	Dec.	Maart	Juni	Sept.	Dec.	Dec.	Maart	Juni	Sept.	Dec.
Gezamenlijke nijverheid	18	24	22	20	14	70	66	67	70	77	4	5	6	4	3	3	4	2	2	2
I. Gebruiksgoederen	17	23	22	19	16	73	68	70	74	77	8	6	5	5	5	4	2	2	2	2
II. Investeringsgoederen	26	30	28	28	18	58	55	54	55	68	5	7	9	7	6	4	8	5	5	5
III. Halffabrikaten	14	23	22	18	12	74	70	70	76	82	3	3	5	3	1	1	1	1	1	1
Textielnijverheid	9	16	16	17	13	72	76	75	74	79	9	8	9	10	9	3	2	2	1	0
waaronder : Wol	5	18	8	11	15	65	77	89	86	85	20	0	1	0	0	10	5	3	3	0
Katoen	7	6	6	9	11	70	90	87	85	87	5	16	15	9	10	0	0	2	0	0
Tricot- en kousennijverheid	12	16	15	5	0	67	66	60	59	70	20	9	16	37	27	6	0	4	2	0
Schoen- en kledingnijverheid	17	21	25	18	13	67	65	59	74	74	14	9	8	4	6	0	0	1	0	7
waaronder : Schoenen	36	60	60	25	26	64	40	40	75	40	0	0	0	0	0	0	0	0	0	34
Kleding	12	13	17	17	10	68	70	64	74	82	18	12	10	4	8	0	0	2	0	2
Houtindustrie, fabricatie van houten meubelen	21	20	17	5	6	65	64	73	85	85	12	15	5	6	6	5	4	1	2	2
waaronder : Hout	24	24	21	5	1	56	57	59	81	81	9	12	6	7	4	1	1	1	1	4
Houten meubelen	18	17	15	6	11	71	69	82	87	87	15	16	4	6	8	8	6	1	3	0
Papier en karton	3	14	3	17	21	84	71	70	77	71	4	6	16	14	0	2	2	2	2	2
waaronder : Papier- en kartonfabricage	0	0	5	30	24	98	91	86	61	76	0	0	0	0	0	0	0	0	0	0
Papier- en kartonverwerking	5	23	3	7	19	74	58	58	89	67	8	10	28	25	1	4	3	4	4	4
Ledernijverheid	0	1	21	0	0	100	77	79	100	100	0	0	0	0	0	14	63	14	14	14
Plasticverwerkende industrie	40	33	32	56	9	27	62	68	11	60	0	5	0	0	0	0	0	0	0	0
Aardolie-industrie	—	—	—	—	—	—	—	—	—	—	—	—	—	—	—	—	—	—	—	—
Vervaardiging en eerste verwerking van metalen	15	35	32	21	16	79	58	58	76	78	0	0	5	0	0	0	0	1	0	0
waaronder : Ferrometalen	18	40	39	26	19	75	51	50	71	74	0	0	0	0	0	0	0	0	0	0
Non-ferrometalen	1	15	8	9	8	99	85	87	91	92	0	0	25	0	0	0	0	3	0	0
Vervaardiging van steen, cement, glas e.a.	37	51	62	64	28	48	39	29	35	69	2	1	0	0	0	5	6	6	0	2
waaronder : Bouwmaterialen, ceramiek voor bouw en nijverheid, vlakglas	40	51	65	67	29	45	38	25	32	70	2	0	0	1	1	3	7	7	1	0
Chemische industrie	0	0	0	0	0	98	98	98	98	99	0	0	0	0	0	0	1	0	1	1
Vervaardiging van kunstmatige en synthetische vezels	63	63	47	47	0	37	37	53	53	100	0	0	0	0	0	0	0	0	0	0
Vervaardiging van producten uit metaal	25	29	30	21	17	57	60	61	71	80	8	3	3	2	1	15	10	4	3	0
Machinebouw	16	19	14	15	10	75	66	67	69	82	8	5	7	8	4	2	4	3	4	1
waaronder : Landbouwmachines en -tractoren	0	5	8	4	3	100	94	91	91	97	0	1	1	4	0	1	0	0	0	0
Gereedschapsmachines	42	0	0	9	0	47	88	87	91	90	11	9	9	0	10	0	0	0	0	0
Textielmachines	0	44	0	0	0	100	56	100	100	100	2	1	1	1	2	0	0	0	0	0
Motoren, compressoren, pompen	12	27	27	30	24	80	47	37	55	73	6	0	11	0	0	2	10	7	12	0
Elektrotechnische industrie	17	14	13	12	13	74	68	74	65	69	0	14	20	14	14	0	13	7	13	14
waaronder : Elektrotechnische uitrustingsgoederen	21	13	13	11	16	66	61	69	55	59	1	20	30	21	20	0	19	11	20	20
Elektrische huishoudtoestellen, radio, TV	5	6	2	3	0	95	94	97	97	100	0	0	0	0	0	0	0	0	0	0
Automobielbouw, fabrieken van onderdelen	35	54	55	56	56	49	46	45	44	44	0	0	0	0	0	0	0	0	0	0
Overige transportmiddelenfabrieken	9	32	7	0	0	58	60	44	55	47	12	7	12	3	4	0	1	0	0	0
waaronder : Scheepsbouw	17	0	6	0	0	64	88	53	68	53	19	10	7	1	0	0	3	0	0	0
Fietsen en motorfietsen	0	36	19	0	0	100	64	81	100	100	0	0	36	0	0	0	0	0	0	0

¹ In procenten van de gezamenlijke ondernemingen.

I - 4b.2 — VERWERKENDE NIJVERHEID : BRUTORESULTATEN PER SECTOR (vervolg 2)

	E. Beoordeling van het geïnstalleerde productievermogen ¹					F. Bezettingsgraad van het geïnstalleerde productievermogen (%)					G. Gemiddelde verzekerde activiteitsduur (in maanden)				
	1991	1992				1991	1992				1991		1992		
	December	Maart	Juni	September	December	December	Maart	Juni	September	December	November	December	4 ^e kwart.	November	December
Gezamenlijke nijverheid	+ 29	+ 33	+ 31	+ 39	+ 50	77,5 ²	78,2 ²	78,6 ²	76,7	74,7	3,5	3,5	3,2	3,1	3,2
I. Gebruiksgoederen	+ 31	+ 35	+ 41	+ 45	+ 52	79,0	79,1	79,4	76,5	74,3	2,3	2,3	2,0	2,0	2,0
II. Investeringsgoederen	+ 28	+ 29	+ 27	+ 30	+ 40	75,6	79,3	80,2	79,3	77,9	5,5	5,5	5,0	4,9	5,0
III. Halffabrikaten	+ 33	+ 38	+ 34	+ 44	+ 57	77,1	76,1	76,0	73,9	71,4	1,9	1,9 ²	1,9	1,8 ²	1,9 ²
Textielnijverheid	+ 34	+ 44	+ 44	+ 48	+ 52	74,0	73,4	72,2	69,7	70,0	2,0	1,9	1,7	1,7	1,7
waaronder : Wol	+ 45	+ 60	+ 67	+ 64	+ 73	79,3	75,0	72,3	67,2	68,2	2,1	2,1	1,4	1,5	1,4
Katoen	+ 29	+ 49	+ 41	+ 42	+ 46	71,0	72,4	70,3	69,7	67,2	2,3	2,3	2,3	2,2	2,2
Tricot- en kousennijverheid	+ 16	+ 19	+ 29	+ 17	+ 49	73,6	74,2	72,8	70,9	69,7	2,1	2,1	1,8	1,7	1,8
Schoen- en kledingnijverheid	+ 36	+ 50	+ 43	+ 52	+ 69	76,7	75,9	78,5	79,8	71,9	2,2	2,1	1,8	1,8	1,7
waaronder : Schoenen	+ 76	+ 43	+ 43	+ 23	+ 40	72,1	78,6	78,3	80,4	73,7	1,7	2,0	2,0	2,0	1,9
Kleding	+ 28	+ 52	+ 44	+ 58	+ 74	77,7	75,4	78,6	79,7	71,5	2,3	2,2	1,7	1,7	1,7
Houtindustrie, fabricatie van houten meubelen	+ 30	+ 28	+ 45	+ 46	+ 50	84,1	82,9	81,5	79,9	78,4	1,6	1,6	1,4	1,3	1,4
waaronder : Hout	+ 51	+ 34	+ 42	+ 54	+ 58	82,7	80,7	82,0	78,2	74,9	1,7	1,6	1,5	1,5	1,5
Houten meubelen	+ 15	+ 23	+ 47	+ 40	+ 44	85,0	84,5	81,2	81,2	80,9	1,5	1,5	1,2	1,2	1,3
Papier en karton	+ 70	+ 64	+ 56	+ 46	+ 62	78,3	82,2	82,0	85,1	78,7	1,0	1,0	0,9	0,9	0,9
waaronder : Papier- en kartonfabricage	+ 82	+ 69	+ 66	+ 59	+ 76	79,8	83,7	83,6	91,5	81,9	0,8	1,0	0,7	0,7	0,6
Papier- en kartonverwerking	+ 61	+ 61	+ 49	+ 34	+ 50	77,1	81,1	80,9	80,1	76,3	1,1	1,1	1,0	1,0	1,0
Ledernijverheid	0	0	- 8	+ 49	+ 9	83,3	81,2	77,3	79,1	79,4	2,7	2,7	2,5	2,4	2,5
Plasticverwerkende industrie	- 28	- 30	- 30	- 62	+ 46	83,0	82,8	81,1	83,9	79,3	2,8	2,8	2,8	3,0	2,3
Vervaardiging en eerste verwerking van metalen	+ 41	+ 42	+ 37	+ 67	+ 64	76,5	73,9	73,5	68,6	67,8	1,6	1,7	1,8	1,5	2,0
waaronder : Ferrometalen	+ 43	+ 45	+ 40	+ 66	+ 61	76,2	71,7	70,7	64,1	65,8	1,6	1,7	1,7	1,4	2,0
Non-ferrometalen	+ 37	+ 31	+ 24	+ 71	+ 75	77,6	82,0	83,4	85,2	75,9	1,8	1,8	1,9	1,9	1,9
Vervaardiging van steen, cement, glas e.a.	+ 30	+ 30	+ 27	+ 8	+ 28	82,1	85,7	85,8	86,2	84,2	1,8	1,8	2,0	2,0	2,0
waaronder : Bouwmaterialen, ceramiek voor bouw en nijverheid, vlakglas	+ 28	+ 29	+ 28	+ 9	+ 31	80,9	84,9	85,6	85,7	83,5	1,8	1,8	2,0	2,0	2,0
Chemische industrie	+ 22	+ 31	+ 22	+ 23	+ 42	77,8	76,5	78,7	78,3	73,9	-	-	-	-	-
Vervaardiging van kunstmatige en synthetische vezels	- 12	+ 49	+ 85	+ 85	+ 38	95,7	95,6	94,7	89,1	87,4	2,3	2,0	1,8	1,9	1,9
Vervaardiging van producten uit metaal	+ 31	+ 34	+ 26	+ 43	+ 58	73,9	74,8	77,8	75,5	71,0	4,6	4,6	4,3	4,2	4,1
Machinebouw	+ 47	+ 45	+ 44	+ 50	+ 50	70,8	74,7	75,9	73,8	71,7	4,6	4,5	3,8	3,8	3,8
waaronder : Landbouwmachines en -tractoren	+ 97	+ 86	+ 91	+ 90	+ 96	51,6	62,2	62,9	56,7	51,3	6,6	6,6	6,7	6,8	6,6
Gereedschapsmachines	+ 35	+ 67	+ 74	+ 73	+ 30	69,5	71,2	71,7	73,4	82,3	5,3	5,0	3,2	3,2	3,3
Textielmachines	+ 81	+ 83	+ 97	+ 97	+ 97	81,5	77,1	77,7	78,8	80,6	4,8	4,8	3,5	3,5	3,5
Motoren, compressoren, pompen	+ 14	+ 27	+ 10	+ 32	+ 30	74,4	79,9	79,5	76,9	75,2	6,2	6,0	5,2	5,1	5,1
Elektrotechnische industrie	+ 4	+ 27	+ 14	+ 29	+ 44	75,7	80,4	77,9	77,9	78,4	4,9	4,8	4,4	4,4	4,4
waaronder : Elektrotechnische uitrustingsgoederen	- 11	+ 2	- 4	+ 11	+ 34	77,6	84,2	82,6	81,8	82,2	5,9	5,8	5,7	5,6	5,6
Elektrische huishoudtoestellen, radio, TV	+ 39	+ 88	+ 62	+ 74	+ 74	71,0	71,1	66,1	66,3	68,7	2,6	2,6	1,7	1,6	1,6
Automobielenbouw, fabrieken van onderdelen	+ 31	0	+ 31	+ 30	+ 30	89,0	88,1	90,6	79,1	80,1	3,8	3,7	4,0	4,0	3,9
Overige transportmiddelenfabrieken	+ 34	+ 56	+ 56	+ 61	+ 68	62,5	68,0	69,4	68,0	71,4	15,6	16,3	13,4	12,6	14,6
waaronder : Scheepsbouw	+ 77	+ 88	+ 88	+ 89	+ 89	64,3	59,3	58,0	56,8	68,0	12,9	14,6	8,4	8,7	7,0
Fietsen en motorfietsen	+ 47	+ 46	+ 45	+ 64	+100	48,9	74,8	71,6	60,2	46,5	1,3	1,3	1,0	1,0	1,0

¹ Netto verschil tussen de percentages van de antwoorden die aanduiden dat de capaciteit « ruim voldoende » is of « onvoldoende ».

² Herberekende serie vanaf 1980.

I - 4b.2 — VERWERKENDE NIJVERHEID : BRUTORESULTATEN PER SECTOR (vervolg 3)

	H. Vooruitzichten omtrent de vraag tijdens de volgende drie maanden ¹					I. Vooruitzichten omtrent de personeelsbezetting tijdens de volgende drie maanden ²					J. Vooruitzichten omtrent de ontwikkeling van de verkoopprijzen tijdens de volgende drie maanden ²				
	1991		1992			1991		1992			1991		1992		
	November	December	4 ^e kwart.	November	December	November	December	4 ^e kwart.	November	December	November	December	4 ^e kwart.	November	December
Gezamenlijke nijverheid	- 16	- 9	- 35	- 37	- 33	- 11	- 11	- 26	- 25	- 26	+ 2	+ 5	- 16	- 18	- 11
I. Gebruiksgoederen	- 18	- 2	- 30	- 30	- 33	- 10	- 9	- 29	- 28	- 31	+ 13	+ 19	+ 7	+ 8	+ 9
II. Investeringsgoederen	- 13	- 11	- 36	- 38	- 33	- 16	- 20	- 28	- 28	- 29	+ 3	+ 4	- 4	- 11	+ 2
III. Halffabrikaten	- 18	- 13	- 43	- 47	- 38	- 11	- 8	- 24	- 24	- 23	- 5	- 2	- 37	- 37	- 32
Textielnijverheid	- 3	- 8	- 33	- 34	- 36	- 2	- 8	- 21	- 19	- 24	+ 5	+ 20	- 14	- 13	- 17
waaronder : Wol	- 13	- 6	- 73	- 72	- 75	- 4	- 15	- 49	- 34	- 50	+ 5	+ 19	- 36	- 32	- 27
Katoen	- 12	- 11	- 31	- 29	- 35	0	- 4	- 18	- 14	- 27	+ 2	+ 9	- 25	- 31	- 31
Tricot- en kousennijverheid	- 18	- 20	- 40	- 42	- 46	- 1	- 11	- 24	- 17	- 32	+ 13	+ 29	+ 13	+ 20	- 1
Schoen- en kledingnijverheid	- 30	- 12	- 34	- 39	- 35	- 12	- 18	- 37	- 41	- 39	+ 17	+ 13	+ 11	+ 16	+ 8
waaronder : Schoenen	+ 10	- 11	- 3	+ 15	- 9	+ 7	- 4	- 3	0	- 10	+ 24	+ 10	+ 1	- 5	- 5
Kleding	- 39	- 11	- 41	- 51	- 40	- 16	- 22	- 44	- 50	- 46	+ 15	+ 13	+ 13	+ 20	+ 11
Houtindustrie, fabricatie van houten meubelen	- 32	- 32	- 40	- 39	- 40	- 12	- 19	- 34	- 37	- 31	+ 16	+ 29	+ 3	+ 5	+ 3
waaronder : Hout	- 47	- 38	- 49	- 51	- 52	- 28	- 19	- 41	- 49	- 38	- 7	+ 3	- 26	- 25	- 24
Houten meubelen	- 20	- 29	- 34	- 30	- 31	0	- 19	- 28	- 28	- 26	+ 33	+ 48	+ 23	+ 26	+ 23
Papier en karton	- 41	- 30	- 43	- 41	- 56	- 24	- 17	- 42	- 41	- 44	- 21	- 36	- 52	- 54	- 55
waaronder : Papier- en kartonfabricage	- 61	- 52	- 47	- 39	- 68	- 41	- 32	- 48	- 45	- 52	- 29	- 68	- 72	- 65	- 65
Papier- en kartonverwerking	- 27	- 15	- 39	- 41	- 46	- 9	- 7	- 37	- 38	- 38	- 15	- 12	- 38	- 45	- 48
Ledernijverheid	+ 6	0	- 19	- 30	- 24	0	0	- 16	- 30	- 9	+ 47	0	- 12	- 14	- 14
Plasticverwerkende industrie	+ 12	+ 8	- 52	- 40	- 50	+ 1	- 4	- 42	- 40	- 24	- 2	+ 5	- 2	+ 23	- 4
Aardolie-industrie	0	0	- 16	- 49	0	-	-	-	-	-	-	-	-	-	-
Vervaardiging en eerste verwerking van metalen	- 40	- 26	- 63	- 69	- 50	- 16	- 5	- 19	- 16	- 17	- 8	- 5	- 55	- 59	- 49
waaronder : Ferrometalen	- 44	- 31	- 68	- 78	- 48	- 7	0	- 22	- 18	- 18	- 1	+ 7	- 61	- 69	- 52
Non-ferrometalen	- 24	- 8	- 42	- 30	- 59	- 45	- 19	- 11	- 10	- 14	- 32	- 47	- 33	- 21	- 41
Vervaardiging van steen, cement, glas e.a.	- 18	+ 1	- 33	- 43	- 21	- 34	- 20	- 35	- 31	- 38	- 3	+ 11	+ 7	+ 4	+ 18
waaronder : Bouwmaterialen, ceramiek voor bouw en nijverheid, vlakglas	- 19	+ 1	- 40	- 50	- 29	- 38	- 25	- 35	- 30	- 39	- 2	+ 17	+ 9	+ 9	+ 20
Chemische industrie	+ 13	+ 11	- 3	- 3	+ 2	- 1	- 2	- 1	- 1	- 1	+ 3	+ 12	- 19	- 23	- 14
Vervaardiging van kunstmatige en synthetische vezels	+ 37	+ 25	+ 10	- 15	+ 23	+ 48	0	- 15	- 15	- 15	0	0	- 31	- 15	- 15
Vervaardiging van producten uit metaal	- 13	- 14	- 52	- 55	- 57	- 5	- 19	- 46	- 48	- 50	+ 5	- 2	- 32	- 33	- 27
Machinebouw	- 38	- 38	- 47	- 49	- 46	- 34	- 33	- 42	- 43	- 37	+ 8	+ 10	- 11	- 14	- 6
waaronder : Landbouwmachines en -tractoren	- 93	- 89	- 97	- 99	- 97	- 89	- 86	- 63	- 47	- 50	- 2	+ 1	- 46	- 47	- 45
Gereedschapsmachines	- 53	- 24	- 49	- 83	- 30	- 15	- 25	- 22	- 43	- 8	+ 27	- 8	+ 6	- 1	+ 14
Textielmachines	- 46	- 71	- 77	- 74	- 75	- 46	- 56	- 39	- 39	- 39	- 38	+ 2	- 14	- 43	+ 1
Motoren, compressoren, pompen	- 38	- 31	- 40	- 46	- 31	- 33	- 14	- 41	- 43	- 34	+ 20	+ 21	+ 4	- 1	+ 11
Elektrotechnische industrie	- 10	+ 20	- 30	- 27	- 30	- 27	- 9	- 19	- 25	- 36	- 11	- 18	+ 8	- 5	+ 7
waaronder : Elektrotechnische uitrustingsgoederen	+ 10	+ 8	- 21	- 18	- 17	- 3	- 15	- 7	- 15	- 13	- 14	- 19	+ 9	- 8	+ 5
Elektrische huishoudtoestellen, radio, TV	- 58	+ 51	- 55	- 50	- 65	- 88	+ 7	- 48	- 50	- 94	- 5	- 28	+ 1	0	0
Automobilbouw, fabrieken van onderdelen	0	+ 16	- 28	- 24	- 35	0	0	- 35	- 24	- 25	0	+ 14	+ 10	0	+ 30
Overige transportmiddelenfabrieken	+ 8	- 10	- 11	- 11	- 12	+ 20	+ 2	+ 18	+ 24	+ 15	+ 29	+ 9	+ 7	- 1	+ 26
waaronder : Scheepsbouw	+ 51	- 3	- 35	- 34	- 35	- 1	- 4	+ 26	+ 31	+ 35	+ 56	+ 17	+ 40	+ 39	+ 40
Fietsen en motorfietsen	- 84	- 36	- 95	- 100	- 100	0	+ 36	- 53	- 81	+ 2	+ 8	- 17	+ 14	+ 13	+ 30

¹ Netto verschil tussen de percentages van de antwoorden « vermeerdering » en « vermindering ».

² Netto verschil tussen de percentages van de antwoorden « stijging » en « daling ».

I - 4b.3 — VERWERKENDE NIJVERHEID

Getalwaarde van de regionale synthetische curven en van hun componenten

Vlaams gewest

	Verloop						Beoordeling						Vooruitzichten				Synthetische curve		p.m. Verkoopprijzen ¹			
	productietempo		binnenlandse bestellingen		buitenlandse bestellingen		totale orderpositie		buitenlandse orderpositie		voorraden afgewerkte producten		tewerkstelling		vraag				verloop		vooruitzichten	
	Afge- vakte reeks ²	Seizoen- gezuiverde bruto reeks	Afge- vakte reeks ²	Seizoen- gezuiverde bruto reeks	Afge- vakte reeks ²	Seizoen- gezuiverde bruto reeks	Afge- vakte reeks ²	Seizoen- gezuiverde bruto reeks	Afge- vakte reeks ²	Seizoen- gezuiverde bruto reeks	Afge- vakte reeks ²	Seizoen- gezuiverde bruto reeks	Afge- vakte reeks ²	Seizoen- gezuiverde bruto reeks	Afge- vakte reeks ²	Seizoen- gezuiverde bruto reeks	Afge- vakte reeks ²	Seizoen- gezuiverde bruto reeks	Afge- vakte reeks ²	Seizoen- gezuiverde bruto reeks	Afge- vakte reeks ²	Seizoen- gezuiverde bruto reeks
1990 December	- 6,0	- 7	- 5,8	- 3	- 7,9	- 8	- 20,9	- 16	- 21,4	- 18	+ 8,0	+ 8	- 12,5	- 13	- 12,9	- 15	- 12,0	- 11,0	+ 3,6	+ 8	+ 11,9	+ 13
1991 Januari	- 9,0	- 6	- 5,3	- 8	- 10,5	- 6	- 25,0	- 23	- 25,4	- 24	+ 8,3	+ 7	- 14,4	- 18	- 14,1	- 26	- 14,1	- 14,8	+ 3,4	+ 4	+ 10,1	+ 10
Februari	- 11,3	- 14	- 6,0	- 5	- 12,8	- 15	- 28,4	- 37	- 29,0	- 33	+ 9,0	+ 12	- 15,3	- 18	- 13,9	- 20	- 15,9	- 19,3	+ 2,5	+ 1	+ 8,4	+ 7
Maart	- 12,8	- 17	- 7,8	- 2	- 14,8	- 20	- 30,9	- 33	- 31,8	- 35	+ 9,8	+ 8	- 14,8	- 16	- 12,5	- 9	- 16,9	- 17,5	+ 1,3	+ 4	+ 7,0	+ 6
April	- 12,9	- 14	- 9,5	- 11	- 15,8	- 16	- 32,0	- 32	- 32,4	- 36	+ 10,5	+ 10	- 13,1	- 6	- 10,8	- 10	- 17,1	- 16,9	- 0,3	- 1	+ 6,5	+ 7
Mei	- 11,5	- 11	- 10,4	- 15	- 15,4	- 17	- 32,0	- 32	- 31,6	- 30	+ 11,5	+ 12	- 11,0	- 13	- 8,6	- 13	- 16,6	- 17,9	- 1,5	- 2	+ 6,8	+ 5
Juni	- 9,5	- 6	- 9,6	- 13	- 14,4	- 11	- 31,4	- 27	- 30,8	- 29	+ 12,3	+ 22	- 9,4	- 12	- 6,8	- 7	- 15,7	- 15,9	- 2,3	- 3	+ 7,4	+ 6
Juli	- 8,3	- 11	- 7,9	- 2	- 13,4	- 11	- 30,9	- 35	- 30,0	- 32	+ 12,8	+ 7	- 8,1	- 7	- 5,4	- 3	- 14,9	- 13,5	- 2,5	- 4	+ 8,1	+ 14
Augustus	- 7,6	- 2	- 6,8	- 4	- 12,8	- 15	- 31,1	- 39	- 29,8	- 28	+ 13,0	+ 18	- 7,6	- 5	- 4,4	- 4	- 14,3	- 14,4	- 2,5	- 2	+ 8,3	+ 9
September	- 7,5	- 6	- 6,5	- 9	- 12,0	- 13	- 30,6	- 26	- 29,8	- 30	+ 12,6	+ 14	- 7,9	- 8	- 3,9	- 4	- 14,0	- 13,8	- 2,5	- 7	+ 7,5	+ 10
Oktober	- 8,0	- 10	- 7,4	0	- 11,0	- 7	- 30,0	- 22	- 29,8	- 29	+ 11,8	+ 10	- 8,5	- 14	- 3,5	- 7	- 13,8	- 12,4	- 2,5	- 1	+ 6,5	+ 5
November	- 8,1	- 9	- 9,4	- 15	- 10,0	- 20	- 29,3	- 33	- 29,6	- 30	+ 11,0	+ 12	- 9,4	- 6	- 3,0	0	- 13,4	- 15,6	- 2,6	+ 1	+ 5,6	+ 2
December	- 8,0	- 8	- 11,0	- 17	- 9,0	- 9	- 27,8	- 33	- 29,4	- 36	+ 10,5	+ 11	- 10,0	- 13	- 2,6	- 3	- 13,0	- 16,3	- 2,9	- 8	+ 5,4	+ 2
1992 Januari	- 7,4	- 3	- 12,0	+ 7	- 8,5	- 4	- 26,6	- 27	- 29,0	- 29	+ 10,1	+ 6	- 10,4	- 9	- 2,6	- 2	- 12,6	- 9,1	- 3,0	- 3	+ 5,6	+ 6
Februari	- 6,8	+ 3	- 12,8	- 11	- 9,3	- 3	- 25,9	- 24	- 28,6	- 25	+ 10,3	+ 10	- 10,5	- 12	- 4,3	- 2	- 12,7	- 10,5	- 2,9	- 3	+ 6,1	+ 8
Maart	- 6,8	- 8	- 13,0	- 13	- 10,6	- 9	- 25,6	- 24	- 28,4	- 25	+ 10,8	+ 7	- 10,6	- 10	- 7,4	- 4	- 13,6	- 12,5	- 2,6	+ 1	+ 6,8	+ 8
April	- 7,0	- 13	- 13,6	- 34	- 11,9	- 13	- 25,9	- 29	- 28,3	- 34	+ 11,5	+ 20	- 11,0	- 8	- 10,5	- 16	- 14,9	- 20,9	- 2,5	+ 3	+ 6,9	+ 4
Mei	- 8,1	+ 1	- 14,6	- 13	- 13,1	- 14	- 26,5	- 23	- 28,4	- 28	+ 12,5	+ 12	- 11,8	- 12	- 13,4	- 15	- 16,1	- 14,5	- 2,6	- 4	+ 6,6	+ 5
Juni	- 9,4	- 8	- 15,6	- 11	- 14,5	- 23	- 27,5	- 28	- 28,6	- 29	+ 13,5	+ 12	- 12,8	- 14	- 15,0	- 14	- 17,2	- 17,4	- 3,0	- 2	+ 5,4	+ 8
Juli	- 10,4	- 10	- 17,0	- 18	- 15,9	- 19	- 28,8	- 28	- 29,4	- 24	+ 14,8	+ 14	- 14,0	- 11	- 15,6	- 16	- 17,8	- 17,5	- 4,3	- 3	+ 2,1	+ 8
Augustus	- 11,6	- 11	- 18,0	- 19	- 17,4	- 8	- 31,4	- 27	- 31,6	- 29	+ 16,1	+ 18	- 15,4	- 16	- 16,8	- 15	- 19,0	- 17,9	- 6,3	- 4	- 1,8	- 1
September	.	- 13	.	- 16	.	- 3	.	- 34	.	- 33	.	+ 16	.	- 19	.	- 21	.	- 19,4	.	- 10	.	- 11
Oktober	.	- 21	.	- 20	.	- 21	.	- 43	.	- 42	.	+ 19	.	- 17	.	- 18	.	- 25,1	.	- 11	.	- 9
November	.	- 15	.	- 20	.	- 28	.	- 46	.	- 42	.	+ 22	.	- 18	.	- 23	.	- 26,8	.	- 15	.	- 10
December	.	- 17	.	- 33	.	- 26	.	- 53	.	- 49	.	+ 25	.	- 17	.	- 25	.	- 30,6	.	- 15	.	- 5

¹ De indicatoren van de prijzen worden niet in aanmerking genomen bij de berekening van de synthetische curve omdat ze geen conjunctureel patroon vertonen. Aangezien ze evenwel snelle en betrouwbare informatie verschaffen worden de prijs-indicatoren toch p.m. opgenomen.

² De afvlakking gebeurt op grond van de seizoengezuiverde bruto reeks.

I - 4b.3 — VERWERKENDE NIJVERHEID

Getalwaarde van de regionale synthetische curven en van hun componenten (vervolg 1)

Waals gewest

	Verloop						Beoordeling						Vooruitzichten				Synthetische curve		p.m. Verkoopprijzen ¹			
	productietempo		binnenlandse bestellingen		buitenlandse bestellingen		totale orderpositie		buitenlandse orderpositie		voorraden afgewerkte produkten		tewerkstelling		vraag				verloop		vooruitzichten	
	Afge-vlakte reeks ²	Seizoen-gezui-verde bruto reeks	Afge-vlakte reeks ²	Seizoen-gezui-verde bruto reeks	Afge-vlakte reeks ²	Seizoen-gezui-verde bruto reeks	Afge-vlakte reeks ²	Seizoen-gezui-verde bruto reeks	Afge-vlakte reeks ²	Seizoen-gezui-verde bruto reeks	Afge-vlakte reeks ²	Seizoen-gezui-verde bruto reeks	Afge-vlakte reeks ²	Seizoen-gezui-verde bruto reeks	Afge-vlakte reeks ²	Seizoen-gezui-verde bruto reeks	Afge-vlakte reeks ²	Seizoen-gezui-verde bruto reeks	Afge-vlakte reeks ²	Seizoen-gezui-verde bruto reeks	Afge-vlakte reeks ²	Seizoen-gezui-verde bruto reeks
1990 December .	- 7,5	-12	-16,1	-25	-14,5	-27	-30,6	-33	-32,6	-36	+11,3	+10	-18,9	-19	-26,8	-27	-17,9	-23,6	-14,6	-17	- 8,5	-22
1991 Januari	- 5,9	- 8	-19,9	-25	-13,3	- 4	-31,8	-32	-33,4	-36	+11,8	+12	-18,0	-19	-26,3	-27	-18,6	-20,4	-13,3	-12	- 9,5	- 5
Februari ...	- 3,4	+ 1	-22,4	-12	-12,5	-14	-32,4	-35	-33,9	-33	+11,8	+16	-16,4	-11	-25,8	-23	-18,8	-17,9	-12,4	- 9	-11,5	- 8
Maart	- 1,9	+ 6	-22,0	-31	-11,8	- 8	-33,1	-31	-34,0	-34	+11,3	+10	-14,6	-12	-25,4	-12	-18,9	-16,5	-11,8	-15	-15,1	-11
April	- 1,0	-17	-20,0	-17	-11,1	-24	-34,1	-32	-34,4	-34	+10,3	+12	-13,1	-18	-25,4	-25	-18,9	-22,4	-11,1	-11	-19,3	-28
Mei	- 0,6	+ 9	-18,5	-28	-12,1	- 7	-35,4	-37	-35,3	-43	+ 8,5	+ 6	-12,4	-13	-26,4	-26	-18,7	-18,9	-11,5	- 3	-23,1	-27
Juni	- 1,4	-16	-17,6	+ 9	-13,4	-15	-36,3	-35	-36,3	-34	+ 6,6	+10	-12,1	- 9	-28,1	-26	-18,9	-17,0	-12,5	-15	-25,0	-20
Juli	- 2,3	0	-17,5	-14	-15,1	- 8	-36,9	-40	-37,3	-37	+ 4,8	+ 3	-11,9	-12	-29,8	-39	-19,1	-19,1	-13,5	- 9	-24,0	-30
Augustus ...	- 2,3	- 4	-18,3	-21	-17,0	-17	-37,4	-37	-38,0	-38	+ 3,3	+ 4	-11,5	-13	-31,1	-33	-19,2	-20,9	-14,5	-15	-19,9	-26
September .	- 2,3	+ 6	-18,5	-27	-18,0	-19	-37,6	-35	-38,4	-38	+ 2,5	- 2	-11,1	-11	-31,3	-32	-19,2	-19,3	-14,8	-19	-13,8	-19
Oktober ...	- 2,3	- 9	-18,0	-12	-17,6	-25	-37,9	-38	-38,6	-39	+ 2,3	- 1	-11,0	- 8	-29,6	-23	-19,2	-19,1	-13,6	-16	- 8,1	- 2
November .	- 2,0	- 2	-17,8	-19	-14,8	-24	-38,0	-41	-38,6	-42	+ 2,6	+ 2	-11,5	- 8	-27,8	-31	-19,2	-21,1	-11,9	+ 3	- 3,0	+12
December .	- 1,6	+ 1	-17,4	-23	-10,4	0	-37,8	-39	-38,0	-42	+ 3,4	+11	-12,6	-11	-26,0	-28	-18,6	-19,1	-10,3	-13	- 0,5	- 2
1992 Januari	- 1,3	- 2	-16,9	+ 2	- 6,0	+ 4	-37,3	-35	-37,0	-35	+ 3,9	+ 9	-13,9	-15	-24,4	-20	-17,5	-13,8	- 9,0	+ 1	- 0,8	+ 4
Februari ...	- 1,1	+ 6	-17,5	- 1	- 3,1	-10	-37,0	-38	-36,3	-37	+ 4,0	+ 3	-15,1	-17	-24,1	-20	-17,0	-15,0	- 9,4	- 8	- 2,6	+ 1
Maart	- 1,1	- 3	-18,1	-29	- 2,3	- 3	-37,6	-36	-37,0	-34	+ 4,0	+ 5	-15,9	-16	-25,6	-26	-17,3	-19,0	-11,1	-21	- 6,5	- 4
April	- 2,0	+ 5	-18,0	-18	- 4,8	+ 2	-39,1	-32	-39,4	-26	+ 4,0	-13	-16,5	-16	-28,9	-23	-19,0	-11,9	-12,4	- 9	-10,9	-12
Mei	- 3,3	- 6	-18,1	-23	-10,3	-43	-41,5	-43	-42,1	-45	+ 4,5	+ 3	-17,5	-15	-33,6	-40	-22,0	-27,3	-13,5	-15	-15,4	-17
Juni	- 4,8	- 1	-18,4	-15	-15,8	- 1	-44,4	-48	-44,9	-46	+ 5,6	+ 5	-18,9	-20	-38,6	-35	-24,8	-21,4	-14,6	-18	-19,4	-25
Juli	- 7,4	- 5	-18,9	-17	-21,3	-27	-47,0	-43	-47,4	-46	+ 7,1	+ 7	-21,3	-23	-42,6	-44	-27,6	-26,5	-15,8	- 7	-23,1	-19
Augustus ...	-10,4	- 9	-19,6	-21	-24,6	-20	-49,8	-49	-49,6	-55	+ 8,9	+ 8	-23,8	-20	-45,3	-48	-30,0	-28,8	-19,1	-12	-27,1	-23
September .	.	-20	.	-19	.	-33	.	-53	.	-54	.	+14	.	-28	.	-52	.	-34,1	.	-21	.	-36
Oktober	-19	.	-40	.	-23	.	-55	.	-48	.	+12	.	-28	.	-45	.	-33,8	.	-36	.	-34
November .	.	-16	.	-28	.	-30	.	-59	.	-55	.	+14	.	-31	.	-49	.	-35,3	.	-34	.	-37
December .	.	-16	.	+12	.	+ 1	.	-61	.	-57	.	+11	.	-30	.	-43	.	-25,6	.	-33	.	-32

¹ De indicatoren van de prijzen worden niet in aanmerking genomen bij de berekening van de synthetische curve omdat ze geen conjunctureel patroon vertonen. Aangezien ze evenwel snelle en betrouwbare informatie verschaffen worden de prijs-indicatoren toch p.m. opgenomen.

² De afvlakking gebeurt op grond van de seizoengezuiverde bruto reeks.

I - 4b.4 — VERWERKENDE NIJVERHEID : BRUTORESULTATEN PER GEWEST

	A. Beoordeling van de totale orderpositie ¹					B. Beoordeling van het peil van de voorraden afgewerkte produkten ¹				
	1991		1992			1991		1992		
	November	December	4 ^e kwartaal	November	December	November	December	4 ^e kwartaal	November	December
VLAAMS GEWEST										
Gezamenlijke nijverheid	- 35	- 28	- 50	- 50	- 52	+ 9	+ 10	+ 21	+ 20	+ 24
I. Gebruiksgoederen	- 29	- 20	- 52	- 53	- 53	+ 11	+ 9	+ 16	+ 16	+ 23
II. Investeringsgoederen	- 33	- 34	- 64	- 65	- 63	+ 7	+ 7	+ 22	+ 25	+ 22
III. Halffabrikaten	- 45	- 30	- 41	- 40	- 47	+ 9	+ 12	+ 17	+ 12	+ 23
waarvan :										
Textielnijverheid (inclusief kleding, tricot- en kousen nijverheid)	- 23	- 29	- 43	- 45	- 39	+ 5	+ 14	+ 25	+ 28	+ 26
Houtverwerkende nijverheid	- 28	- 33	- 52	- 55	- 48	+ 13	+ 14	+ 27	+ 31	+ 23
Papier- en kartonnijverheid (fabricage en verwerking)	- 54	- 46	- 46	- 55	- 53	+ 27	+ 9	+ 14	+ 7	+ 27
Chemische, plasticverwerkende en aardolienijverheid	- 26	- 8	- 30	- 24	- 41	+ 6	+ 5	+ 7	0	+ 18
Vervaardiging van steen, cement, glas e.a.	- 15	- 2	- 32	- 35	- 23	- 11	- 15	+ 2	- 1	+ 6
Metaalverwerkende nijverheid	- 43	- 35	- 68	- 69	- 70	+ 12	+ 15	+ 28	+ 30	+ 29
WAALS GEWEST										
Gezamenlijke nijverheid	- 40	- 42	- 61	- 61	- 66	+ 3	+ 10	+ 10	+ 14	+ 8
I. Gebruiksgoederen	- 31	- 31	- 45	- 37	- 48	+ 5	+ 6	+ 6	+ 9	+ 6
II. Investeringsgoederen	- 28	- 30	- 41	- 40	- 51	- 1	+ 23	+ 14	+ 18	+ 14
III. Halffabrikaten	- 49	- 49	- 73	- 75	- 74	- 1	- 2	+ 9	+ 16	+ 5
waarvan :										
Textielnijverheid (inclusief kleding, tricot- en kousen nijverheid)	- 50	- 54	- 83	- 91	- 92	+ 30	+ 24	+ 31	+ 31	+ 31
Houtverwerkende nijverheid	- 79	- 53	- 86	- 83	- 86	+ 1	0	- 1	+ 23	- 25
Papier- en kartonnijverheid (fabricage en verwerking)	- 64	- 38	- 14	- 44	+ 7	+ 22	+ 37	+ 46	+ 80	+ 22
Chemische, plasticverwerkende en aardolienijverheid	- 22	- 22	- 36	- 35	- 42	- 3	- 11	+ 2	+ 2	+ 4
Vervaardiging van steen, cement, glas e.a.	- 12	- 20	- 27	- 23	- 33	- 7	+ 21	+ 15	+ 22	+ 16
Metaalverwerkende nijverheid	- 38	- 37	- 54	- 53	- 62	+ 7	+ 18	+ 8	+ 10	+ 5

¹ Netto verschil tussen de percentages van de antwoorden « hoger dan normaal » en « lager dan normaal ».

I - 4b.4 — VERWERKENDE NIJVERHEID : BRUTORESULTATEN PER GEWEST (vervolg 1)

	C. Beoordeling van het geïnstalleerde productievermogen ¹					D. Bezettingsgraad van het geïnstalleerde productievermogen (%)					E. Gemiddelde verzekerde activiteitsduur (maanden)				
	1991	1992				1991	1992				1991		1992		
	December	Maart	Juni	September	December	December	Maart	Juni	September	December	November	December	4 ^e kwart.	November	December
VLAAMS GEWEST															
Gezamenlijke nijverheid²	+ 28	+ 32	+ 34	+ 38	+ 48	79,1	80,0	81,2	77,6	75,5	3,1	3,1	2,8	2,8	2,7
I. Gebruiksgoederen	+ 25	+ 18	+ 33	+ 25	+ 39	81,8	82,8	84,7	76,5	74,4	1,9	1,7	1,5	1,5	1,5
II. Investeringsgoederen	+ 39	+ 49	+ 45	+ 58	+ 59	74,4	76,7	78,0	76,4	75,3	5,4	5,6	4,9	4,8	4,8
III. Halffabrikaten	+ 17	+ 29	+ 21	+ 20	+ 44	80,3	79,0	80,3	80,7	76,1	2,2	2,2	2,1	2,2	1,9
waarvan :															
Textielnijverheid (inclusief kleding, tricot- en kousen nijverheid)	+ 21	+ 37	+ 35	+ 50	+ 52	77,8	77,4	77,4	74,4	73,4	2,3	2,2	1,9	1,9	1,9
Houtverwerkende nijverheid	+ 25	+ 31	+ 46	+ 41	+ 45	84,4	82,3	81,1	80,0	79,5	1,8	1,7	1,5	1,5	1,5
Papier- en kartonnijverheid (fabricage en verwerking)	+ 55	+ 74	+ 68	+ 52	+ 62	74,7	75,5	78,7	82,0	76,1	1,1	1,3	1,1	1,0	1,1
Vervaardiging van steen, cement, glas e.a.	+ 16	+ 30	+ 20	+ 48	+ 32	82,8	82,1	85,2	83,1	79,6	2,5	2,5	2,4	2,4	2,4
Metaalverwerkende nijverheid	+ 37	+ 34	+ 40	+ 39	+ 52	76,7	79,3	81,5	75,2	73,2	4,2	4,3	3,7	3,7	3,6
WAALS GEWEST															
Gezamenlijke nijverheid²	+ 43	+ 44	+ 42	+ 58	+ 59	72,3	72,7	74,5	69,6	67,7	3,0	3,0	2,9	2,9	3,0
I. Gebruiksgoederen	+ 31	+ 22	+ 18	+ 37	+ 63	78,0	82,3	86,3	79,3	68,3	1,6	1,6	1,5	1,5	1,4
II. Investeringsgoederen	+ 40	+ 36	+ 34	+ 35	+ 41	71,9	76,0	79,5	78,6	76,3	4,9	4,8	4,9	4,9	4,7
III. Halffabrikaten	+ 46	+ 47	+ 44	+ 64	+ 71	73,0	70,7	70,4	64,9	63,2	1,5	1,6	1,4	1,3	1,6
waarvan :															
Textielnijverheid (inclusief tricot- en kousen nijverheid)	+ 64	+ 47	+ 64	+ 95	+ 72	73,4	70,2	71,3	65,4	63,9	1,2	1,2	1,1	1,2	1,0
Houtverwerkende nijverheid	+ 14	+ 7	+ 14	+ 19	+ 77	83,6	87,4	88,8	80,0	55,4	1,0	1,2	1,0	1,1	0,8
Papier- en kartonnijverheid (fabricage en verwerking)	+ 63	+ 61	+ 53	+ 33	+ 32	79,3	84,6	81,7	84,6	81,3	1,1	1,3	1,2	1,2	0,9
Vervaardiging van steen, cement, glas e.a.	+ 19	+ 8	+ 10	- 8	+ 24	83,5	83,6	84,0	84,8	82,2	1,5	1,5	1,5	1,5	1,5
Metaalverwerkende nijverheid	+ 44	+ 43	+ 38	+ 50	+ 51	68,5	73,8	76,9	74,8	72,1	5,2	5,1	5,0	5,0	4,9

¹ Netto verschil tussen de percentages van de antwoorden die aanduiden dat de capaciteit « ruim voldoende » is of « onvoldoende ».

² De chemische nijverheid en de petroleumraffinerij niet inbegrepen.

I - 4b.4 — VERWERKENDE NIJVERHEID : BRUTORESULTATEN PER GEWEST (vervolg 2)

	F. Vooruitzichten omtrent de vraag tijdens de volgende drie maanden ¹					C. Vooruitzichten omtrent de personeelsbezetting tijdens de volgende drie maanden ¹					H. Vooruitzichten omtrent de ontwikkeling van de verkoopprijzen tijdens de volgende drie maanden ²				
	1991		1992			1991		1992			1991		1992		
	November	December	4 ^e kwart.	November	December	November	December	4 ^e kwart.	November	December	November	December	4 ^e kwart.	November	December
VLAAMS GEWEST															
Gezamenlijke nijverheid	- 5	- 3	- 25	- 27	- 25	- 11	- 13	- 20	- 21	- 19	+ 6	+ 11	- 5	- 7	+ 3
I. Gebruiksgoederen	- 10	+ 1	- 14	- 14	- 15	- 1	- 6	- 16	- 13	- 10	+ 9	+ 20	+ 11	+ 9	+ 19
II. Investeringsgoederen	- 5	- 7	- 34	- 37	- 34	- 25	- 28	- 28	- 33	- 30	+ 13	+ 13	+ 2	- 8	+ 12
III. Halffabrikaten	+ 1	- 3	- 27	- 30	- 25	- 7	- 8	- 19	- 19	- 18	- 3	+ 3	- 24	- 23	- 18
waarvan :															
Textielnijverheid (inclusief kleding, tricot- en kousen nijverheid)	- 7	+ 1	- 25	- 32	- 24	- 2	- 13	- 26	- 25	- 28	+ 7	+ 15	- 4	0	- 3
Houtverwerkende nijverheid	- 28	- 34	- 37	- 35	- 39	- 9	- 20	- 29	- 31	- 28	+ 22	+ 35	+ 13	+ 15	+ 12
Papier- en kartonnijverheid (fabricage en verwerking)	- 26	- 25	- 46	- 49	- 52	- 12	- 17	- 31	- 30	- 34	- 29	- 41	- 48	- 43	- 53
Chemische, plasticverwerkende en aardolienijverheid	+ 14	+ 6	- 8	- 7	- 5	0	- 2	- 9	- 8	- 5	+ 5	+ 15	- 16	- 17	- 5
Vervaardiging van steen, cement, glas e.a.	- 33	- 3	- 42	- 43	- 43	- 39	- 26	- 34	- 38	- 33	+ 4	+ 8	- 1	- 10	+ 10
Metaalverwerkende nijverheid	- 3	- 1	- 27	- 30	- 27	- 13	- 17	- 22	- 23	- 20	+ 8	+ 10	0	- 8	+ 12
WAALS GEWEST															
Gezamenlijke nijverheid	- 35	- 29	- 51	- 55	- 44	- 14	- 13	- 34	- 37	- 31	+ 9	- 1	- 34	- 39	- 29
I. Gebruiksgoederen	- 3	- 7	- 36	- 30	- 46	- 1	- 5	- 35	- 42	- 42	+ 47	+ 57	+ 18	+ 20	+ 18
II. Investeringsgoederen	- 26	- 27	- 42	- 45	- 44	- 21	- 26	- 41	- 47	- 38	0	+ 1	- 15	- 16	- 14
III. Halffabrikaten	- 42	- 27	- 52	- 60	- 34	- 15	- 5	- 28	- 26	- 22	+ 4	- 16	- 56	- 64	- 47
waarvan :															
Textielnijverheid (inclusief tricot- en kousen nijverheid)	- 24	- 36	- 55	- 43	- 71	- 12	- 9	- 17	- 8	- 12	+ 14	+ 18	- 24	- 32	- 16
Houtverwerkende nijverheid	- 16	+ 6	- 58	- 64	- 55	- 4	- 6	- 64	- 69	- 63	+ 83	+ 75	+ 9	+ 8	+ 9
Papier- en kartonnijverheid (fabricage en verwerking)	- 33	- 12	+ 16	+ 14	+ 29	- 30	- 6	- 5	- 1	- 1	- 27	- 46	- 59	- 83	- 15
Chemische, plasticverwerkende en aardolienijverheid	- 5	+ 12	- 19	- 21	- 10	- 16	- 7	- 15	- 18	- 10	- 6	- 5	- 22	- 22	- 29
Vervaardiging van steen, cement, glas e.a.	+ 2	+ 4	- 27	- 34	- 24	- 29	- 30	- 42	- 44	- 44	+ 10	+ 15	+ 12	+ 2	+ 20
Metaalverwerkende nijverheid	- 36	- 33	- 49	- 51	- 53	- 17	- 21	- 43	- 48	- 40	+ 2	- 2	- 24	- 21	- 25

¹ Netto verschil tussen de percentages van de antwoorden « vermeerdering » en « vermindering ».

² Netto verschil tussen de percentages van de antwoorden « stijging » en « daling ».

I - 4c.1 — BOUWNIJVERHEID

 Getalwaarde van de synthetische curve en van haar componenten
 Ruwbouw van gebouwen

	Verloop								Beoordeling van de verzekerde activiteitsduur		Vooruitzichten				Synthetische curve		p.m. Prijzen ¹			
	activiteitstempo		orderbestand		tewerkstelling		materieel				tewerkstelling		vraag				verloop		vooruitzichten	
	Afge- vakte reeks ²	Seizoen- gezuiverde bruto reeks	Afge- vakte reeks ²	Seizoen- gezuiverde bruto reeks	Afge- vakte reeks ²	Seizoen- gezuiverde bruto reeks	Afge- vakte reeks ²	Seizoen- gezuiverde bruto reeks	Afge- vakte reeks ²	Seizoen- gezuiverde bruto reeks	Afge- vakte reeks ²	Seizoen- gezuiverde bruto reeks	Afge- vakte reeks ²	Seizoen- gezuiverde bruto reeks	Afge- vakte reeks ²	Seizoen- gezuiverde bruto reeks	Afge- vakte reeks ²	Seizoen- gezuiverde bruto reeks	Afge- vakte reeks ²	Seizoen- gezuiverde bruto reeks
1990 December ...	- 2,0	+ 1	+ 4,4	- 5	+ 9,1	+ 1	+15,1	+10	+ 8,4	+ 7	+10,0	+ 7	- 7,4	-14	+ 5,0	+ 1,0	+10,8	+10	+14,6	+12
1991 Januari	- 2,6	- 2	+ 0,8	- 4	+ 6,9	+14	+15,1	+15	+ 8,4	+ 9	+10,5	+ 7	- 3,8	-11	+ 4,3	+ 4,0	+10,4	+ 8	+14,9	+13
Februari	- 4,4	-32	- 1,8	+ 3	+ 4,8	+ 3	+15,4	+13	+ 8,1	+ 4	+11,5	+15	+ 0,3	+10	+ 4,2	+ 2,3	+10,4	+ 9	+16,5	+14
Maart	- 6,1	+11	- 2,9	0	+ 3,3	+ 6	+15,6	+18	+ 8,0	+ 8	+12,8	+16	+ 4,3	+ 4	+ 4,3	+ 9,0	+10,9	+11	+18,5	+20
April	- 7,4	- 7	- 3,1	- 4	+ 2,6	+ 3	+15,5	+16	+ 8,0	+ 9	+12,5	+13	+ 6,6	+ 7	+ 4,6	+ 5,3	+11,6	+19	+20,5	+32
Mei	- 7,6	-11	- 2,1	- 3	+ 2,4	+ 2	+14,9	+16	+ 7,9	+ 7	+11,5	+13	+ 6,4	+ 7	+ 4,8	+ 4,4	+12,1	+13	+21,6	+26
Juni	- 5,9	-14	- 0,4	- 3	+ 2,1	+ 2	+14,0	+12	+ 7,6	+14	+10,4	+ 9	+ 4,8	- 2	+ 5,0	+ 2,6	+12,3	+11	+21,5	+22
Juli	- 3,6	- 4	+ 1,4	+ 4	+ 2,1	0	+13,1	+11	+ 6,9	+ 7	+ 8,9	+ 9	+ 3,0	+ 9	+ 5,1	+ 5,1	+11,5	+14	+21,0	+13
Augustus	- 1,9	0	+ 2,6	+13	+ 2,6	+ 3	+12,8	+13	+ 5,5	+ 8	+ 7,6	+ 8	+ 1,3	- 1	+ 4,8	+ 6,3	+10,0	+12	+20,5	+20
September ...	- 0,9	+ 7	+ 2,0	+ 9	+ 3,6	+ 5	+12,5	+13	+ 3,8	+ 2	+ 6,9	+ 3	- 0,1	+ 2	+ 4,1	+ 5,9	+ 8,6	+ 7	+19,9	+21
Oktober	- 1,1	+ 3	0	0	+ 4,9	+ 1	+12,1	+10	+ 1,4	+ 3	+ 6,3	+ 5	- 0,5	- 6	+ 3,3	+ 2,3	+ 7,4	+ 7	+19,0	+18
November ...	- 2,1	- 6	- 2,4	- 4	+ 6,0	+ 8	+11,8	+13	- 0,9	- 4	+ 6,0	+ 6	- 0,8	+ 1	+ 2,5	+ 2,0	+ 6,3	+ 7	+17,8	+20
December ...	- 3,4	- 3	- 4,8	- 7	+ 6,6	+ 7	+11,3	+11	- 2,9	- 4	+ 6,1	+10	- 1,4	- 4	+ 2,0	+ 1,4	+ 5,1	+ 3	+15,8	+16
1992 Januari	- 5,1	- 5	- 6,6	- 4	+ 6,3	+ 9	+10,8	+11	- 5,8	- 1	+ 6,3	+ 7	- 2,1	- 1	+ 1,1	+ 2,3	+ 3,8	+ 6	+13,4	+14
Februari	- 7,4	+ 2	- 9,0	- 8	+ 5,0	+ 6	+ 9,8	+14	- 9,4	- 7	+ 6,1	+ 5	- 2,9	0	- 0,9	+ 1,7	+ 2,3	+ 2	+10,9	+ 9
Maart	- 9,4	-12	-11,6	-11	+ 3,0	+ 3	+ 8,3	+ 9	-13,3	-15	+ 5,4	+ 6	- 4,3	- 4	- 3,4	- 3,4	+ 1,1	0	+ 8,0	+ 5
April	-11,3	-25	-13,8	-16	+ 0,4	+ 1	+ 6,8	- 1	-16,9	-20	+ 3,6	+ 7	- 6,1	- 4	- 5,9	- 8,3	0	+ 1	+ 5,3	+10
Mei	-12,4	-13	-15,6	-27	- 2,0	- 3	+ 5,8	+ 5	-19,0	-21	+ 1,5	- 2	- 8,3	-14	- 8,0	-10,7	- 1,4	- 4	+ 2,8	- 1
Juni	-12,0	- 8	-16,8	-23	- 4,0	- 7	+ 5,8	+ 5	-19,5	-19	- 0,5	+ 1	-10,6	-11	- 8,9	- 8,9	- 3,3	- 4	+ 0,6	+ 2
Juli	-10,9	- 7	-16,9	-12	- 5,3	- 5	+ 6,3	+ 9	-19,1	-21	- 2,3	- 2	-12,3	- 9	- 9,0	- 6,7	- 5,8	0	- 0,8	0
Augustus	- 9,3	-15	-16,6	-15	- 5,5	- 5	- 6,8	+ 9	-18,3	-19	- 3,5	- 5	-13,0	-19	- 8,9	- 9,9	- 7,8	-11	- 1,6	- 2
September	-16	.	-18	.	-12	.	+ 7	.	-17	.	-10	.	-24	.	-12,9	.	-10	.	- 2
Oktober	- 5	.	-20	.	- 8	.	+ 7	.	-16	.	- 3	.	-13	.	- 8,3	.	-10	.	- 3
November	- 1	.	-11	.	+ 5	.	+ 6	.	-16	.	- 6	.	- 6	.	- 4,1	.	- 9	.	- 7
December	+ 1	.	- 1	.	+ 4	.	+ 5	.	-16	.	- 7	.	-12	.	- 3,7	.	-11	.	-12

¹ De indicatoren van de prijzen worden niet in aanmerking genomen bij de berekening van de synthetische curve omdat ze geen conjunctureel patroon vertonen. Aangezien ze evenwel snelle en betrouwbare informatie verschaffen worden de prijs-indicatoren toch p.m. opgenomen.

² De afvlakking gebeurt op grond van de seizoengezuiverde bruto reeks.

I - 4c.1 — BOUWNIJVERHEID

Getalwaarde van de synthetische curve en van haar componenten (vervolg 1)

Burgerlijke bouwkunde en wegenwerken

	Verloop								Beoordeling van de verzekerde activiteitsduur		Vooruitzichten				Synthetische curve		p.m. Prijzen ¹			
	bedrag van de uitgevoerde werken		aantal inschrijvingen op aanbestedingen en prijsoffertes		bedrag van de uit te voeren werken		aantal gesloten contracten				tewerkstelling		vraag				verloop		voorzichten	
	Afgevlakte reeks ²	Seizoen-gezuiverde bruto reeks	Afgevlakte reeks ²	Seizoen-gezuiverde bruto reeks	Afgevlakte reeks ²	Seizoen-gezuiverde bruto reeks	Afgevlakte reeks ²	Seizoen-gezuiverde bruto reeks	Afgevlakte reeks ²	Seizoen-gezuiverde bruto reeks	Afgevlakte reeks ²	Seizoen-gezuiverde bruto reeks	Afgevlakte reeks ²	Seizoen-gezuiverde bruto reeks	Afgevlakte reeks ²	Seizoen-gezuiverde bruto reeks	Afgevlakte reeks ²	Seizoen-gezuiverde bruto reeks	Afgevlakte reeks ²	Seizoen-gezuiverde bruto reeks
1990 December ...	- 3,8	- 7	- 6,0	- 15	- 9,5	- 13	+ 3,1	- 4	-43,1	-45	- 7,3	-11	+ 2,3	-11	-10,1	-15,1	- 5,3	+ 1	+ 1,8	+ 4
1991 Januari	- 7,3	-17	- 7,3	- 9	-11,3	- 6	+ 4,3	+ 4	-41,6	-38	- 5,5	-13	+ 5,5	+ 1	-10,8	-11,1	- 3,1	- 4	+ 2,3	- 3
Februari	-10,0	-48	- 5,5	-23	-14,8	-27	+ 4,8	-15	-39,9	-38	- 3,5	+ 4	+ 8,5	+22	-10,5	-17,9	- 1,9	- 3	+ 3,1	+ 1
Maart	-10,5	-11	- 2,5	+14	-17,4	-22	+ 5,3	+12	-38,6	-40	- 1,8	+ 3	+10,6	+14	- 9,4	- 1,1	- 1,1	- 1	+ 4,4	+ 4
April	-10,5	0	+ 0,5	+25	-18,4	- 3	+ 5,3	+14	-37,9	-44	- 1,0	- 1	+10,4	+13	- 8,3	+ 0,6	- 0,6	+ 2	+ 5,4	+ 8
Mei	- 9,3	-24	+ 2,0	- 1	-17,8	-20	+ 4,4	+ 6	-37,4	-36	- 1,0	- 4	+ 8,6	+ 3	- 7,2	-10,9	- 0,4	+ 1	+ 6,1	+ 6
Juni	- 7,0	-11	+ 2,0	+ 3	-16,3	-10	+ 3,0	+ 2	-37,1	-34	- 0,1	- 2	+ 6,9	+ 5	- 6,7	- 6,7	- 0,1	- 6	+ 6,6	+11
Juli	- 5,5	- 7	+ 1,5	- 4	-15,0	-23	+ 1,4	- 7	-37,0	-37	+ 1,6	- 1	+ 6,1	+ 6	- 6,9	-10,4	0,0	0	+ 6,9	+ 6
Augustus	- 4,5	+ 5	+ 1,0	+14	-14,8	-14	+ 0,3	0	-37,3	-37	+ 3,4	+11	+ 6,4	+ 8	- 7,1	- 1,9	0,0	- 7	+ 7,0	+ 7
September ..	- 3,5	0	+ 1,5	-18	-15,3	- 8	- 0,1	+ 1	-37,9	-41	+ 4,0	+ 8	+ 6,6	+11	- 7,3	- 6,7	+ 0,1	0	+ 6,9	+ 9
Oktober	- 3,0	- 3	+ 2,5	+ 3	-15,8	-18	- 0,3	- 2	-38,5	-41	+ 2,6	+ 6	+ 6,6	- 7	- 7,6	- 8,9	+ 0,4	+ 1	+ 6,0	+ 7
November ...	- 1,5	- 4	+ 4,0	- 1	-15,4	-16	+ 0,1	- 1	-38,8	-37	+ 0,4	- 3	+ 6,5	+ 7	- 6,9	- 7,9	+ 0,5	+ 4	+ 4,5	+ 6
December ...	+ 1,5	- 6	+ 5,5	+18	-14,1	-18	+ 0,8	0	-38,3	-39	- 1,9	- 3	+ 6,6	- 5	- 5,5	- 7,6	+ 0,4	0	+ 3,0	0
1992 Januari	+ 4,5	+12	+ 5,6	+17	-12,9	-10	+ 1,3	+13	-37,1	-40	- 2,5	- 7	+ 7,1	+ 8	- 4,0	- 1,0	- 0,5	+ 1	+ 1,6	+ 1
Februari	+ 6,9	+20	+ 4,1	+ 7	-11,6	-11	+ 1,8	+ 4	-36,0	-34	- 1,5	- 3	+ 8,1	+ 5	- 3,0	- 1,7	- 2,0	- 1	+ 1,0	+ 1
Maart	+ 6,6	+ 9	+ 1,9	- 4	-11,0	- 6	+ 1,5	+ 2	-35,5	-32	- 0,5	+ 1	+ 9,1	+17	- 3,1	- 1,9	- 3,4	- 5	+ 0,8	- 3
April	+ 3,9	0	- 0,4	0	-11,5	-15	+ 0,5	+ 2	-35,9	-35	0	+ 3	+ 9,5	+10	- 4,1	- 5,0	- 4,6	- 5	+ 0,3	+ 2
Mei	+ 0,6	- 4	- 2,3	- 6	-13,3	-11	- 1,0	- 6	-36,8	-38	- 0,8	+ 7	+ 9,1	+15	- 5,8	- 6,1	- 5,4	- 6	- 0,3	+ 1
Juni	- 2,5	+ 4	- 3,0	- 2	-15,8	- 1	- 2,5	- 2	-37,8	-39	- 2,5	- 7	+ 8,4	+ 8	- 7,8	- 5,6	- 5,6	- 9	- 0,8	- 1
Juli	- 5,8	- 4	- 3,6	- 2	-18,3	-26	- 2,9	-14	-38,3	-37	- 4,3	- 3	+ 7,6	+ 7	- 9,3	-11,3	- 5,8	- 5	- 1,1	- 1
Augustus	- 8,8	-14	- 4,9	- 7	-19,1	-26	- 2,6	- 1	-38,4	-43	- 5,3	- 8	+ 6,9	+ 7	-10,6	-13,1	- 5,6	- 7	- 1,5	- 3
September ..	.	- 8	.	-12	.	-21	.	- 9	.	-39	.	- 5	.	- 7	.	-14,4	.	- 6	.	- 2
Oktober	-14	.	- 2	.	- 8	.	- 1	.	-36	.	- 8	.	- 5	.	-10,6	.	- 1	.	+ 2
November	-15	.	-10	.	- 9	.	+ 8	.	-36	.	- 3	.	+21	.	- 6,3	.	- 5	.	- 3
December	-11	.	0	.	-12	.	+15	.	-40	.	- 3	.	+ 5	.	- 6,6	.	- 3	.	- 3

¹ De indicatoren van de prijzen worden niet in aanmerking genomen bij de berekening van de synthetische curve omdat ze geen conjunctureel patroon vertonen. Aangezien ze evenwel snelle en betrouwbare informatie verschaffen worden de prijs-indicatoren toch p.m. opgenomen.

² De afvlakking gebeurt op grond van de seizoengezuiverde bruto reeks.

I - 4c.2 — BOUWNIJVERHEID

Synthetische curven

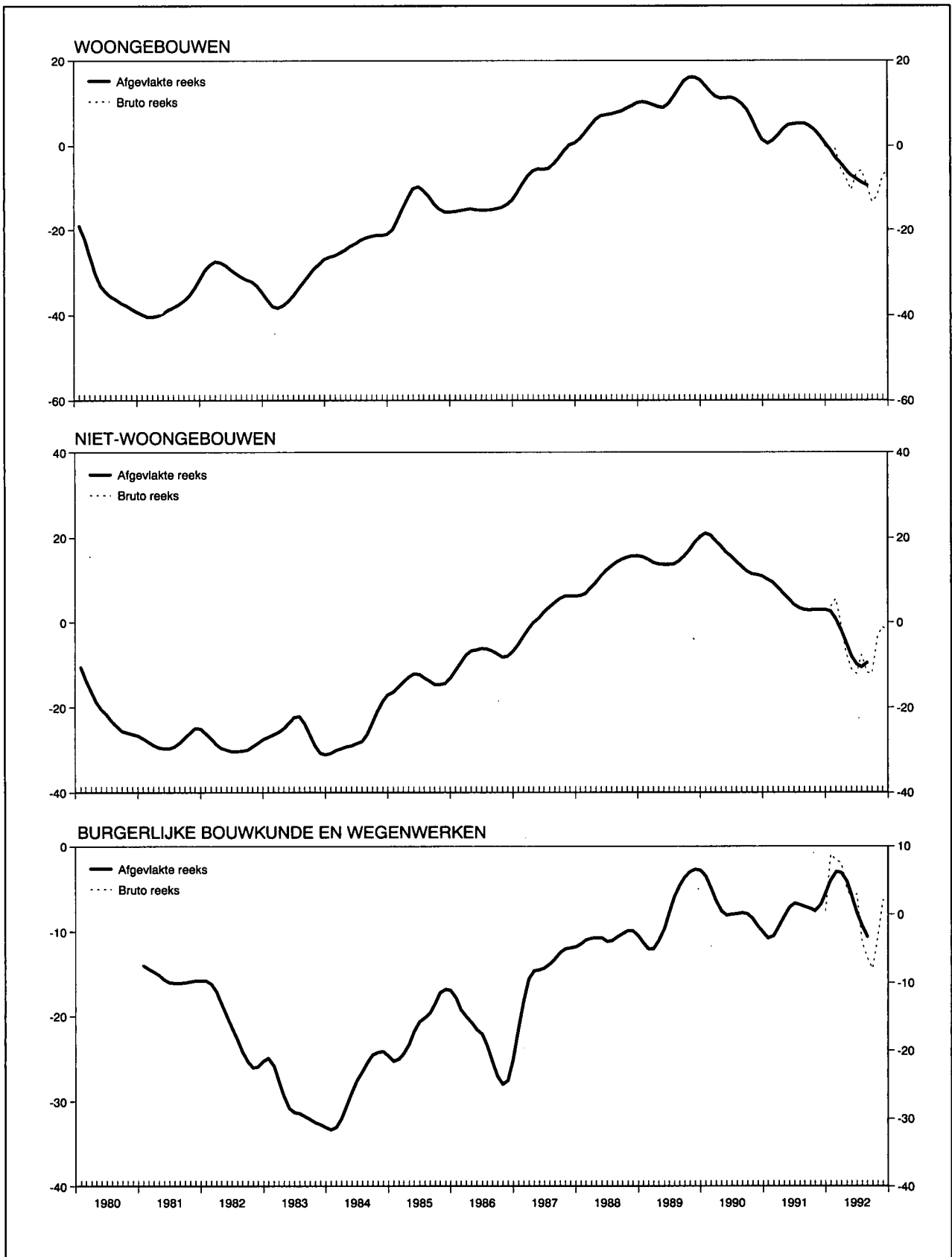

I - 4c.3 — BOUWNIJVERHEID

Brutoresultaten per sector

	1991		1992		
	November	December	4 ^e kwartaal	November	December
A. Verloop van het activiteitstempo¹					
Rompwerken van gebouwen	- 22	- 44	- 20	- 15	- 35
waaronder :					
Woongebouwen	- 26	- 48	- 17	- 18	- 39
Niet-woongebouwen	- 18	- 39	- 23	- 13	- 31
Werken van burgerlijke bouwkunde en wegen- werken	-	-	-	-	-
B. Verloop van het bedrag van de uitgevoerde werken²					
Rompwerken van gebouwen	-	-	-	-	-
waaronder :					
Woongebouwen	-	-	-	-	-
Niet-woongebouwen	-	-	-	-	-
Werken van burgerlijke bouwkunde en wegen- werken	- 28	- 44	- 38	- 39	- 51
C. Beoordeling van de gemiddelde verzekerde activiteitsduur³					
Rompwerken van gebouwen	- 10	- 12	- 21	- 21	- 24
waaronder :					
Woongebouwen	- 14	- 15	- 17	- 20	- 16
Niet-woongebouwen	- 6	- 7	- 23	- 22	- 30
Werken van burgerlijke bouwkunde en wegen- werken	- 39	- 37	- 39	- 39	- 40
D. Vooruitzichten omtrent het aantal werknemers tijdens de volgende drie maanden²					
Rompwerken van gebouwen	- 3	+ 2	- 14	- 17	- 16
waaronder :					
Woongebouwen	- 3	0	- 11	- 11	- 16
Niet-woongebouwen	- 2	+ 4	- 16	- 21	- 16
Werken van burgerlijke bouwkunde en wegen- werken	- 11	- 6	- 12	- 11	- 7
E. Vooruitzichten omtrent de ontwikkeling van de prijzen tijdens de volgende drie maanden²					
Rompwerken van gebouwen	+ 16	+ 21	- 9	- 11	- 8
waaronder :					
Woongebouwen	+ 20	+ 24	- 7	- 8	- 4
Niet-woongebouwen	+ 11	+ 17	- 12	- 15	- 14
Werken van burgerlijke bouwkunde en wegen- werken	+ 5	+ 7	- 1	- 4	+ 3

¹ Netto verschil tussen de percentages van de antwoorden « versneld » en « vertraagd ».

² Netto verschil tussen de percentages van de antwoorden « vermeerdering » en « vermindering ».

³ Netto verschil tussen de percentages van de antwoorden « meer dan voldoende » en « onvoldoende ».

I - 4d. — HANDEL

Getalwaarde van de synthetische curve en van haar componenten

	Verloop		Beoordeling				Vooruitzichten						Synthetische curve		p.m. Verkoopprijzen ¹			
	omzet		omzet		voorraden		bestellingen bij Belgische leveranciers		bestellingen bij buitenlandse leveranciers		vraag				verloop		vooruitzichten	
	Afgevlakte reeks ²	Seizoen-gezuiverde bruto reeks	Afgevlakte reeks ²	Seizoen-gezuiverde bruto reeks	Afgevlakte reeks ²	Seizoen-gezuiverde bruto reeks	Afgevlakte reeks ²	Seizoen-gezuiverde bruto reeks	Afgevlakte reeks ²	Seizoen-gezuiverde bruto reeks	Afgevlakte reeks ²	Seizoen-gezuiverde bruto reeks	Afgevlakte reeks ²	Seizoen-gezuiverde bruto reeks	Afgevlakte reeks ²	Seizoen-gezuiverde bruto reeks	Afgevlakte reeks ²	Seizoen-gezuiverde bruto reeks
1990 December	+ 8,4	+15	- 1,3	+ 1	+13,5	+ 9	- 4,6	+14	+ 0,6	+ 9	+ 2,5	+ 9	- 2,1	+ 6,5	+ 9,1	+15	+14,0	+12
1991 Januari	+ 5,5	+11	- 4,4	+ 1	+15,4	+ 9	- 7,4	- 9	- 3,9	- 4	+ 1,9	-14	- 4,8	- 4,0	+ 8,8	0	+13,8	+14
Februari	+ 2,1	-27	- 8,3	-19	+18,1	+17	- 8,1	- 9	- 7,6	-12	+ 2,1	+ 7	- 6,6	-12,8	+ 8,5	+ 4	+13,8	+24
Maart	- 0,6	+ 1	-11,6	- 9	+20,4	+25	- 8,3	- 8	-10,1	-11	+ 2,6	0	- 8,1	- 8,7	- 8,5	+15	+13,9	+13
April	- 2,1	- 3	-13,6	-14	+22,1	+20	- 8,1	- 5	-10,9	-12	+ 3,0	+ 3	- 8,7	- 8,5	+ 8,3	+ 9	+14,0	+16
Mei	- 2,4	- 4	-14,3	-18	+23,5	+24	- 8,3	-11	- 9,9	+ 2	+ 3,0	+ 3	- 8,7	- 8,7	+ 7,9	+ 7	+13,8	+14
Juni	- 1,4	- 2	-13,6	-15	+23,5	+27	- 8,4	- 5	- 8,1	-10	+ 2,6	+ 4	- 8,1	- 9,2	+ 7,3	+12	+13,3	+ 9
Juli	+ 0,4	+26	-12,1	+ 7	+22,0	+24	- 8,1	-12	- 6,4	-14	+ 1,9	+ 7	- 6,7	- 1,7	+ 6,0	+ 6	+12,8	+15
Augustus	+ 2,0	+ 4	-10,8	-10	+20,0	+13	- 7,9	- 7	- 4,4	0	+ 1,1	0	- 4,9	- 4,3	+ 4,8	+ 5	+12,3	+ 6
September	+ 3,5	- 6	- 9,8	-14	+18,0	+16	- 5,9	-14	- 3,3	- 4	+ 1,0	0	- 3,1	- 9,0	+ 3,9	+ 1	+12,0	+12
Oktober	+ 4,4	+18	- 8,9	+ 1	+16,8	+20	- 1,9	- 6	- 3,5	- 1	+ 2,4	0	- 1,6	- 1,3	+ 3,3	+ 1	+12,0	+13
November	+ 4,4	+ 5	- 8,9	- 7	+16,8	+12	+ 2,4	+12	- 4,0	- 6	+ 4,6	+10	- 0,9	+ 0,3	+ 3,0	+ 3	+11,9	+11
December	+ 4,3	+ 2	- 9,5	-10	+17,5	+16	+ 5,8	+10	- 4,9	+ 3	+ 6,4	+11	- 1,0	0,0	+ 2,8	+ 3	+11,6	+18
1992 Januari	+ 4,6	+ 4	-10,0	-12	+19,1	+18	+ 5,5	+ 4	- 5,9	- 6	+ 7,0	+ 5	- 1,7	- 3,8	+ 2,3	+ 5	+11,4	+12
Februari	+ 5,3	+27	-10,1	- 4	+21,1	+20	+ 1,8	+15	- 6,4	- 7	+ 6,4	+ 9	- 2,8	+ 3,3	+ 1,8	0	+11,1	+11
Maart	+ 5,9	-11	-10,3	-27	+22,9	+32	- 2,9	- 9	- 7,0	- 3	+ 5,1	+ 4	- 4,4	-13,0	+ 1,3	- 1	+10,9	+ 6
April	+ 6,6	+ 7	-10,5	-17	+23,8	+25	- 7,0	- 8	- 8,0	-13	+ 3,5	+ 4	- 6,1	- 8,7	+ 1,0	+ 1	+10,6	+10
Mei	+ 6,4	+ 7	-10,5	+ 2	+22,9	+25	- 9,1	- 8	- 8,9	-10	+ 1,3	+ 5	- 7,3	- 4,8	+ 1,0	+ 1	+10,1	+15
Juni	+ 4,8	+12	-11,3	- 6	+21,1	+18	- 9,9	-11	- 9,6	- 3	- 1,1	- 3	- 8,6	- 4,8	+ 1,0	+ 2	+ 9,4	+11
Juli	+ 2,3	- 5	-12,6	-12	+19,4	+20	-10,9	-10	-10,4	-10	- 3,5	- 6	- 9,6	-10,5	+ 0,9	+ 3	+ 8,6	+ 8
Augustus	- 0,9	- 1	-13,9	-17	+18,3	+18	-12,0	-23	-11,1	-13	- 5,1	- 5	-10,4	-12,8	+ 0,6	0	+ 7,9	+ 7
September	+ 2	.	-12	.	+15	.	-11	.	-13	.	- 8	.	- 9,5	.	+ 1	.	+ 1
Oktober	-10	.	-17	.	+15	.	-14	.	- 8	.	- 2	.	-11,0	.	0	.	+ 8
November	-17	.	-23	.	+25	.	-14	.	-20	.	- 7	.	-17,7	.	- 3	.	+ 7
December	- 6	.	-13	.	+22	.	-17	.	-16	.	- 6	.	-13,3	.	- 3	.	+ 3

¹ De indicatoren van de prijzen worden niet in aanmerking genomen bij de berekening van de synthetische curve omdat ze geen conjunctueel patroon vertonen. Aangezien ze evenwel snelle en betrouwbare informatie verschaffen worden de prijs-indicatoren toch p.m. opgenomen.

² De afvlakking gebeurt op grond van de seizoengezuiverde bruto reeks.

Bibliografische referenties: Tijdschrift voor Documentatie en Voorlichting, XLIV^e jaargang, deel II, n^o 4, oktober 1969, blz. 349-364; Tijdschrift van de Nationale Bank van België, LXV^e jaargang, deel II, n^o 2-3, augustus-september 1990, blz. 53-64.

I - 5 — INVESTERINGEN IN VASTE KAPITAALGOEDEREN IN DE VERWERKENDE NIJVERHEID

(veranderingspercentages t.o.v. het voorafgaande jaar van de gegevens in werkelijke prijzen)

	Opeenvolgende vooruitzichten van de enquête « investeringen » van de NBB			Verwezenlijkingen		
	In de herfst van het voorafgaande jaar	In de lente van het beschouwde jaar	In de herfst van het beschouwde jaar	Enquête « investeringen » van de NBB ¹	Statistiek opgesteld op grond van de gegevens afkomstig van de BTW-statistiek ²	Jaarstatistiek van de industriële investeringen ²
1982	- 5,8	+ 4,5	+ 9,1	+ 18,1	+ 18,1	+ 16,8
1983	- 6,9	- 7,2	+ 1,0	+ 3,8	0	+ 5,3
1984	+ 1,9	+ 11,5	+ 10,4	+ 10,6	+ 17,5	+ 7,3
1985	+ 2,8	+ 12,3	+ 5,0	+ 13,0	+ 8,0	+ 14,9
1986	+ 11,9	+ 21,7	+ 12,2	+ 13,0	+ 11,5	+ 11,9
1987	+ 13,9	+ 11,2	+ 4,7	+ 6,6	+ 10,9	+ 6,4
1988	+ 9,0	+ 16,7	+ 13,8	+ 19,8	+ 24,6	+ 28,3
1989	+ 19,9	+ 22,3	+ 13,6	+ 13,0	+ 15,4	+ 8,9
1990	+ 17,9	+ 23,0	+ 12,8	+ 14,5	+ 14,5	
1991	+ 4,1	+ 6,0	- 1,6	0	+ 0,5	
1992	+ 5,8	+ 3,6	+ 1,5			
1993	- 17,0					

¹ Resultaten van de voorjaarsenquête van het volgende jaar.

² Bron : NIS.

Bibliografische referentie : Tijdschrift van de Nationale Bank van België : LXI^e jaargang, deel I, n^o 6, juni 1986 : « Brutovorming van vast kapitaal in de Belgische verwerkende nijverheid : Overzicht van de beschikbare statistische bronnen en specifieke bijdrage van de halfjaarlijkse enquête van de Nationale Bank van België ».

II. — BEVOLKING, WERKGELEGENHEID, WERKLOOSHEID

1. — BEVOLKING, VRAAG NAAR EN AANBOD VAN ARBEIDSPLAATSEN

Bronnen : Ministerie van Arbeid en Tewerkstelling, NIS, RSZ, RVA.

	1981	1982	1983	1984	1985	1986	1987	1988*
<i>Bevolking (duizenden) :</i>								
Totale bevolking ¹	9.855	9.858	9.853	9.858	9.859	9.865	9.876	9.890
Beroepsbevolking ²	4.094	4.120	4.138	4.132	4.112	4.108	4.115	4.126
<i>Werkgelegenheid en werkloosheid (verandering in duizenden)³ :</i>								
1. <i>Vraag naar arbeidsplaatsen (beroepsbevolking) :</i>								
Totaal	+ 24	+ 26	+ 18	- 6	+ 20	- 3	+ 6	+ 12
Mannen	- 6	- 4	- 9	- 22	- 34	- 24	- 18	- 13
Vrouwen	+ 30	+ 30	+ 27	+ 17	+ 15	+ 20	+ 25	+ 25
Veranderingen tengevolge van wijzigingen in :								
1.1 de bevolking op arbeidsleeftijd ⁴ :								
Totaal	+ 14	+ 30	+ 24	+ 16	+ 14	+ 10	+ 6	+ 2
Mannen	+ 17	+ 28	+ 25	+ 17	+ 12	+ 6	+ 3	+ 1
Vrouwen	- 3	+ 2	0	- 1	+ 3	+ 4	+ 2	+ 1
1.2 de activiteitsgraad :								
Totaal	+ 10	- 4	- 6	- 22	- 34	- 13	0	+ 10
Mannen	- 23	- 32	- 34	- 39	- 46	- 30	- 21	- 14
Vrouwen	+ 33	+ 28	+ 27	+ 18	+ 12	+ 16	+ 22	+ 24
2. <i>Aanbod van arbeidsplaatsen (werkgelegenheid) vanwege :</i>								
2.1 de bedrijven								
— landbouw, bosbouw en visserij	- 3	- 2	0	- 1	- 1	- 2	- 3	- 2
— industrie ⁵	- 48	- 32	- 20	- 10	- 15	- 15	- 21	- 13
— bouwnijverheid	- 29	- 22	- 19	- 14	- 1	+ 1	0	+ 8
— diensten	+ 8	+ 5	+ 8	+ 11	+ 29	+ 20	+ 53	+ 58
2.2 de niet-verhandelbare diensten ⁶	+ 3	+ 2	- 6	+ 7	+ 8	+ 18	- 14	+ 3
2.3 het buitenland ⁷	0	0	0	- 1	0	+ 2	+ 2	0
3. <i>Werkloosheid (1 - 2)⁸ :</i>								
Totaal	+ 93	+ 74	+ 55	+ 1	- 40	- 28	- 12	- 42
Mannen	+ 60	+ 44	+ 31	- 3	- 31	- 21	- 7	- 21
Vrouwen	+ 33	+ 31	+ 24	+ 4	- 8	- 7	- 5	- 21

¹ Aan het einde van het jaar.

² Ramingen eind juni. Inclusief gewapende macht.

³ Verandering op 30 juni van elk jaar tegenover hetzelfde tijdstip van het voorafgaande jaar. Tengevolge van afrondingen zijn de totalen niet noodzakelijk gelijk aan de som van de samenstellende delen.

⁴ Mannen van 15 tot 64 jaar; vrouwen van 15 tot 59 jaar.

⁵ Extractieve en verwerkende nijverheid, elektriciteit, gas en water.

⁶ Administratie, onderwijs, gewapende macht, derde arbeidscircuit, bijzonder tijdelijk kader en tewerkstelling van werklozen door de overheid.

⁷ Arbeidsplaatsen in het buitenland aangeboden aan personen in België woonachtig, verminderd met de arbeidsplaatsen in België aangeboden aan personen niet in België woonachtig.

⁸ Uitkeringsgerechtigde volledig werklozen, vrijwillig ingeschreven niet werkende werkzoekenden, andere verplicht ingeschreven werklozen, exclusief de werklozen tewerkgesteld in een beschutte werkplaats en de werklozen die een deeltijdse betrekking aanvaard hebben om aan de werkloosheid te ontsnappen.

II - 2. — WERKLOOSHEID EN OPENSTAANDE BETREKKINGEN

Bron : RVA.

	Werkzoekende werklozen ¹						Totaal	Werkloosheidsgraad ⁵	Pro memorie : uitkeringsgerechtigde werklozen, niet werkzoekend ²	Openstaande betrekkingen gemeld bij de RVA. ³			
	Uitkeringsgerechtigde volledig werklozen			Andere verplicht ingeschreven werklozen ⁴	Vrijwillig ingeschreven niet werkende werkzoekenden							Meldingen ontvangen gedurende de maand ⁶	Nog openstaande betrekkingen ¹
	Met normale arbeidsgeschiktheid		Met gedeeltelijke of sterk verminderde arbeidsgeschiktheid										
	van jonger dan 25 jaar	van 25 jaar of ouder		(a)	(b)	(c)				(d)	(e)	(f) = (a) tot (e)	(g)
1985 Januari-Maart	}137,1	325,0	50,8	}59,4	}21,4	598,5	14,6	—	}13,0	}18,4			
April-December		292,0	36,5			544,8	13,2	42,1					
1986	124,2	285,4	32,8	57,1	17,3	516,8	12,6	58,6	13,8	17,7			
1987	114,9	288,3	31,6	52,9	13,2	500,9	12,2	66,0	14,8	14,7			
1988	93,5	272,8	31,6	50,9	10,6	459,4	11,1	70,9	16,0	21,6			
1989	78,1	254,2	31,6	45,9	9,5	419,3	10,2	72,9	15,6	23,4			
1990	70,4	246,2	31,1	45,5	9,3	402,5	9,8	72,4	13,4	18,7			
1991	78,0	258,9	31,8	49,5	11,3	429,5	10,3	74,0	12,0	16,2			
1992	87,0	291,7	33,0	50,0	12,3	474,0	.	74,2	11,8	16,8			
1990 4 ^e kwartaal	68,3	248,4	30,9	61,3	10,4	419,3	9,8	72,6	10,8	16,0			
1991 1 ^e kwartaal	81,9	255,7	31,4	36,2	10,7	415,9	10,0	73,4	13,1	15,0			
2 ^e kwartaal	75,6	249,1	31,3	26,0	10,9	392,9	10,2	73,8	12,6	16,2			
3 ^e kwartaal	78,8	262,7	32,1	68,0	11,6	453,2	10,3	74,2	11,4	17,4			
4 ^e kwartaal	75,7	268,2	32,3	67,6	12,1	455,9	10,6	74,4	11,1	16,3			
1992 1 ^e kwartaal	88,5	278,1	32,8	40,4	12,0	451,8	.	73,8	14,4	16,9			
2 ^e kwartaal	83,9	278,5	32,6	28,2	11,8	435,0	.	74,2	12,8	17,7			
3 ^e kwartaal	88,9	299,2	33,2	65,7	11,8	498,8	.	74,2	10,7	19,2			
4 ^e kwartaal	86,9	306,8	33,2	65,8	13,2	505,9	.	74,4	9,8	13,2			
1991 December	77,2	273,9	32,4	63,9	11,8	459,2	10,7	73,9	8,0	15,1			
1992 Februari	88,5	278,0	32,8	40,1	12,0	451,4	.	73,7	13,5	16,6			
Maart	89,6	277,3	32,8	31,1	12,3	443,1	.	74,0	15,7	18,0			
April	87,2	278,5	32,7	28,1	12,3	438,8	.	74,0	13,3	16,0			
Mei	82,8	276,6	32,5	26,9	11,7	430,5	.	74,5	11,5	17,9			
Juni	81,7	280,3	32,6	29,7	11,4	435,7	.	74,1	13,7	19,2			
Juli	89,4	296,3	33,1	57,5	12,0	488,3	.	74,2	9,7	20,0			
Augustus	90,5	302,3	33,3	68,3	11,4	505,8	.	74,1	9,8	20,0			
September	86,7	299,0	33,2	71,2	12,2	502,3	.	74,2	12,7	17,7			
Oktober	84,9	301,1	33,1	68,8	13,0	500,9	.	74,4	12,6	14,3			
November	86,6	303,0	33,1	65,3	13,4	501,4	.	74,7	9,4	13,0			
December	89,3	316,3	33,4	63,2	13,3	515,5	.	74,2	7,5	12,4			
1993 Januari	97,9	323,2	33,7	52,3	13,8	520,9	.	74,2	.	.			

¹ Jaar- of kwartaalgegevens : gemiddelde van de gegevens aan het einde van de maand. Voor de maandgegevens : aan het einde van de maand.

² Uitkeringsgerechtigde werklozen die, krachtens het Koninklijk Besluit van 29 december 1984, opteerden voor het statuut van niet-werkzoekende. Deze werklozen, die een werkloosheidsvergoeding blijven genieten, waren tot en met maart 1985 begrepen in de kolommen (b) en (c) en dus in het totaal (f); hun verwijdering uit de werkzoekenden heeft dus het onderbreken van de continuïteit in de statistische reeksen tot gevolg. Deze kan, voor wat kolom (f) betreft, hersteld worden door aan de cijfers in kolom (f) deze uit kolom (h) toe te voegen. Zo ook laten de gegevens uit de tabel toe om, vanaf april 1985 een (seizoengezuiverde) werkloosheidsgraad te berekenen die tot op zekere hoogte vergelijkbaar is met deze uit de vorige periodes; het volstaat om voor de maand april 1985 en elk van de volgende maanden de werkloosheidsgraad te herberekenen volgens de formule :

$$\frac{\text{kolom (f) + kolom (h)}}{\text{kolom (f)}} = \text{werkloosheidsgraad}$$

³ Inclusief de openstaande betrekkingen die betrekking hebben op de stages van jongeren, het bijzonder tijdelijk kader en het derde arbeidscircuit.

⁴ Exclusief de werklozen tewerkgesteld in een beschutte werkplaats, de werklozen die een betrekking met verkorte werktijd aanvaard hebben om aan de werkloosheid te ontsnappen en, vanaf januari 1985, de werkzoekenden die tijdens hun wachttijd deeltijds werken.

⁵ Totaal aantal werkzoekenden [kolom (f)] in procent van de beroepsbevolking (seizoengezuiverd).

⁶ Jaar- of kwartaalgegevens : jaar- of kwartaalgemiddelde van de maandelijkse gegevens.

Bibliografische referentie : *Tijdschrift van de Nationale Bank van België* : LX^e jaargang, deel II, n^o 1-2, juli-augustus 1985, blz. 29.

III. — LANDBOUW EN VISSERIJ

1. — LANDBOUW

Bronnen : NIS : Landbouwstatistieken, en Landbouw-Economisch Instituut.

	1984	1985	1986	1987	1988	1989	1990	1991
Oppervlakte cultuurgrond¹ (duizenden hectaren)								
Tarwe	177	180	181	185	186	203	205	200
Overige broodgranen	16	16	17	20	18	18	19	19
Andere dan broodgranen	168	149	152	146	145	129	111	96
Suikerbieten	117	118	113	106	109	106	108	103
Overige nijverheidsgewassen	17	16	13	16	16	17	19	20
Aardappelen	36	41	40	45	41	42	48	51
Overige wortel- en knolgewassen	15	15	14	14	12	12	12	12
Weiland	678	669	661	652	647	638	633	630
Groenteteelt	25	27	23	27	29	29	27	29
Fruiteelt	11	11	11	11	12	12	13	14
Diversen	136	148	158	155	154	156	162	176
Totaal ...	1.396	1.390	1.383	1.377	1.369	1.362	1.357	1.350
Plantaardige productie² (duizenden tonnen)								
Tarwe	1.249	1.150	1.257	1.047	1.252	1.402	1.266	1.361
Haver	92	94	59	60	70	45	34	36
Gerst	873	685	793	678	738	647	534	495
Overige granen	155	137	148	136	148	148	152	176
Suikerbieten	5.763	5.952	5.886	5.425	6.109	6.061	6.418	5.676
Aardappelen	1.332	1.522	1.401	1.620	1.614	1.443	1.665	1.823
Veestapel¹ (duizenden)								
Melkkoeien	994	973	947	922	892	872	846	784
Ander rundvee	2.129	2.119	2.113	2.157	2.179	2.255	2.403	2.480
Varkens	5.230	5.365	5.585	5.861	6.278	6.474	6.700	6.550
Dierlijke productie								
Melkleveringen aan de melkfabrieken (miljoenen liters)	2.961	3.037	3.197	3.043	2.960	3.033	2.952	2.955
Slachtingen (nettogewicht van het vlees in duizenden tonnen)	1.036	1.033	1.053	1.094	1.111	1.116	1.094	1.281

¹ Telling op 15 mei.

² Ramingen op grond van de opbrengst per hectare.

III - 2. — ZEEVISSERIJ

In Belgische havens geloste vis — Belgische vangsten

(duizenden tonnen)

Bron : Ministerie van Landbouw : Landbouwtijdschrift.

	1982	1983	1984	1985	1986	1987	1988	1989
Bodemvissen	24,9	27,8	27,7	28,0	27,7	29,1	29,3	26,6
Pelagische vis	9,3	5,4	4,1	3,1	0,5	0,1	0,0	0,4
Schaal- en weekdieren	3,0	2,9	2,7	2,6	2,3	2,2	2,1	2,3
Totaal ...	37,2	36,1	34,5	33,7	30,5	31,4	31,4	29,4

IV — NIJVERHEID

IV - 1. — INDUSTRIELE PRODUKTIE

(indexcijfers 1985 = 100)

Bron : NIS : Industriële statistieken

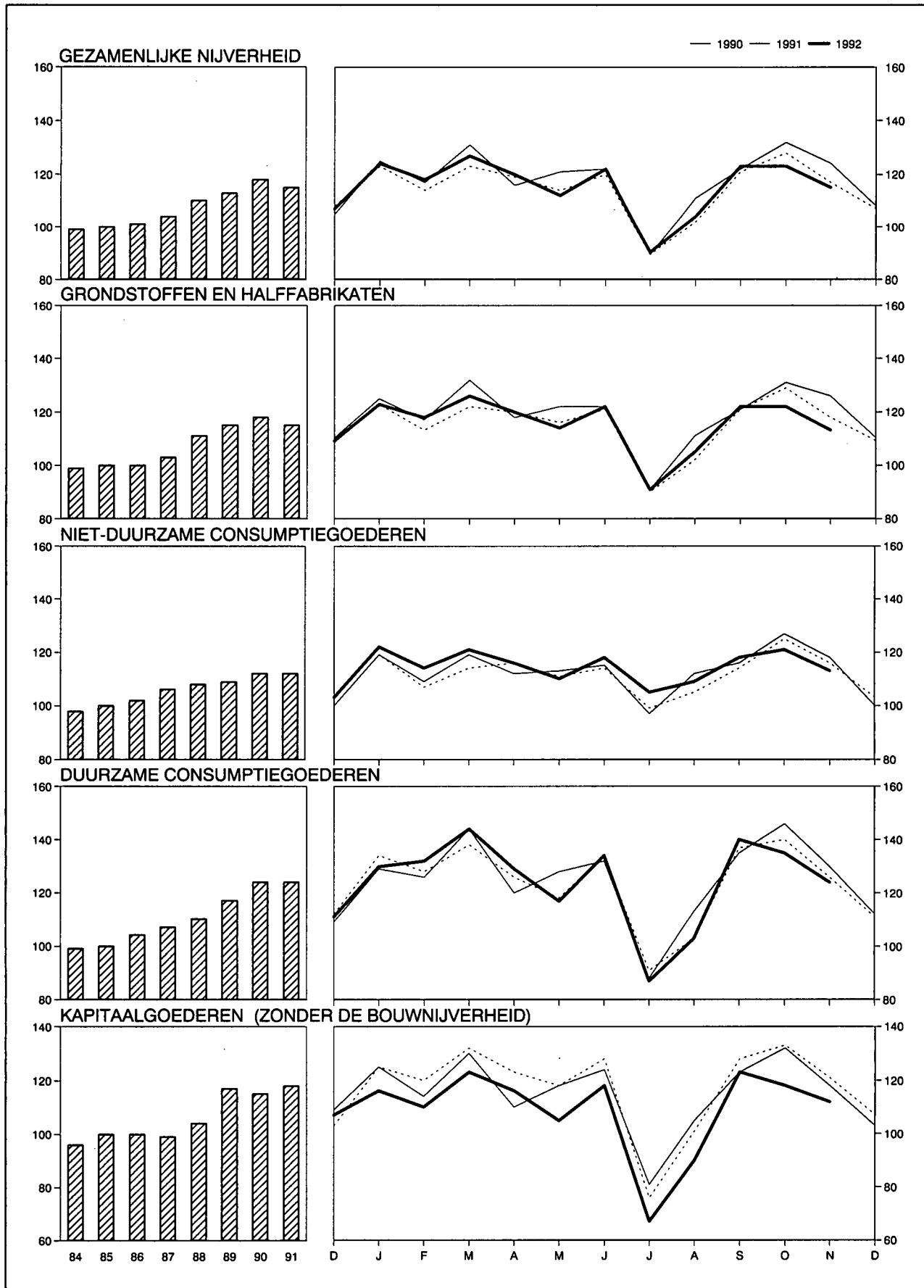

IV - 1. — INDUSTRIELE PRODUKTIE

(indexcijfers 1985 = 100)

Bron : NIS : Industriële statistieken.

Maandgemiddelden of maanden	Algemeen indexcijfer exclusief het bouwbedrijf	Waarvan :		Waarvan :				Algemeen indexcijfer inclusief het bouwbedrijf	Bouwbedrijf
		Verwerkende industrie	Extractieve bedrijven	Grondstoffen en half-fabrikaten	Niet duurzame consumptiegoederen	Duurzame consumptiegoederen	Kapitaal-goederen		
Weging t.o.v. de gezamenlijke industriële productie vanaf 1988	100,0	97,7	2,3	56,9	19,4	12,5	11,2	—	—
1984	99	98	107	99	98	99	96	100	107
1985	100	100	100	100	100	100	100	100	100
1986	101	101	89	100	102	104	100	101	101
1987	104	104	77	103	106	107	99	103	100
1988	110	111	67	111	108	110	104	110	111
1989	113	115	54	115	109	117	117	114	118
1990	118	120	38	118	112	124	115	122	143
1991	115	118	27	115	113	124	119	117	124
1990 3 ^e kwartaal	107	109	33	107	108	111	100	111	129
4 ^e kwartaal	121	124	33	121	115	130	118	125	144
1991 1 ^e kwartaal	120	123	23	120	114	134	126	118	111
2 ^e kwartaal	118	122	30	119	116	126	124	122	139
3 ^e kwartaal	105	108	26	105	108	112	104	107	117
4 ^e kwartaal	117	120	28	118	114	127	122	119	127
1992 1 ^e kwartaal	123	126	23	122	119	135	117	127	147
2 ^e kwartaal	118	123	21	119	114	127	113	126	166
3 ^e kwartaal	106	109	17	106	110	110	94	112	137
1991 November	117	119	28	116	115	125	122	118	126
December	107	107	20	109	103	111	108	105	94
1992 Januari	123	126	22	123	122	130	116	126	135
Februari	118	121	22	118	114	132	110	122	140
Maart	127	131	25	126	122	144	123	134	166
April	120	124	23	120	116	129	116	129	171
Mei	112	116	19	114	110	117	105	119	149
Juni	122	128	21	122	117	134	118	132	177
Juli	90	92	12	91	105	87	67	89	76
Augustus	104	107	17	105	109	103	90	113	156
September	123	129	21	122	118	140	123	133	180
Oktober	123	127	20	122	121	135	118	132	176
November	115	118	19	113	113	124	112	119	138

IV - 2 — PRODUKTIE VAN DE VERWERKENDE INDUSTRIE

Indeling naar de bedrijfstak

(indexcijfers 1985 = 100)

Bron : NIS : Industriële statistieken.

Maandgemiddelden of maanden	Metaal- verwerking	Chemie en rubber	Basismetallurgie			Levens- middelen en drank	Elektriciteit	Niet-metaal- houdende minerale produkten	Textiel	Hout	Kleding en schoeisel	Papier en karton	Water- voorziening	Aardolie- raffinaderijen
			Ijzer en staal	Vormstaal- gieterij, gieterij, draad- trekkerij, metaal- trekkerij en walsen	Non-ferro- metalen									
Weging t.o.v. de gezamenlijke ver- werkende industrie vanaf 1988 ¹	28,4	17,9	6,1	2,0	2,4	10,1	9,4	4,8	5,3	4,4	2,6	2,5	2,2	0,8
1984	96	97	104	100	96	98	96	110	100	99	102	99	95	115
1985	100	100	100	100	100	100	100	100	100	100	100	100	100	100
1986	101	103	92	94	98	102	102	102	101	104	105	102	98	143
1987	100	111	93	89	101	105	111	107	101	115	98	112	100	146
1988	108	120	106	95	111	108	114	120	102	120	94	123	100	156
1989	114	125	103	94	118	113	118	130	106	135	111	124	104	167
1990	121	128	108	91	122	118	124	130	112	135	118	130	101	156
1991	116	130	107	87	112	119	126	121	104	144	124	127	104	175
1990 3 ^e kwartaal	105	119	103	74	111	117	114	118	93	115	116	122	104	162
4 ^e kwartaal	126	131	105	91	121	121	135	132	117	148	115	129	99	132
1991 1 ^e kwartaal	123	135	111	97	124	114	137	116	114	143	145	133	101	180
2 ^e kwartaal	121	135	113	96	116	121	119	126	108	155	112	130	104	179
3 ^e kwartaal	102	120	97	71	102	122	112	114	86	124	121	119	109	167
4 ^e kwartaal	119	130	108	83	107	121	135	129	109	154	120	126	101	174
1992 1 ^e kwartaal	122	151	103	86	115	116	141	129	120	147	142	134	107	180
2 ^e kwartaal	118	148	97	85	117	117	119	133	109	142	119	138	107	203
3 ^e kwartaal	97	134	103	65	99	120	113	117	91	116	123	126	107	156
1991 November	117	132	102	85	109	121	135	125	111	147	122	125	99	182
December	106	118	107	67	89	105	144	116	88	140	104	113	104	179
1992 Januari	122	151	113	90	110	121	150	122	118	135	127	134	106	170
Februari	115	146	98	79	112	108	137	126	119	141	144	126	106	181
Maart	129	155	98	90	123	119	136	138	122	165	154	141	108	189
April	121	148	95	90	122	118	123	138	113	146	119	133	104	184
Mei	110	146	92	80	105	109	117	127	101	129	107	135	110	256
Juni	124	149	105	87	124	123	116	135	115	151	132	147	108	170
Juli	72	128	100	37	79	116	107	94	62	89	106	104	104	182
Augustus	93	133	104	73	93	117	112	120	85	108	116	129	108	181
September	128	141	104	85	124	129	119	135	127	152	147	145	108	106
Oktober	124	143	107	90	112	130	134	137	115	147	137	125	104	195
November	117	140	85	.	108	118	127	123	106	132	124	129	108	184

¹ De tabaks-, cokes- en ledernijverheid waarvan de indexcijfers van de produktie niet in de tabel opgenomen zijn, vertegenwoordigen respectievelijk 0,8%, 0,2% en 0,1% van de gezamenlijke produktie in de verwerkende industrie.

IV - 3. — ENERGIE

Bronnen : cokes en steenkool : MEZ, Administratie van het Mijnwezen ; overige gegevens : NIS.

Maandgemiddelden of maanden	Petroleum (duizenden tonnen)					Gas (miljoenen m ³)	Cokes (duizenden tonnen)		Steenkool (duizenden tonnen)		Elektriciteit (miljoenen kWh)		
	Verwerking van ruwe petroleum	Binnenlands verbruik					Invoer van aardgas in de BLEU	Netto-productie	Binnenlands verbruik	Productie		Binnenlands verbruik	Netto-productie
		Totaal ¹	waarvan :										
		Auto-benzine	Gas-oil en lichte stookolie	Residuele stookolie									
1984	1.560	1.142	216	573	170	769	494	492	525	1.201	4.321		
1985	1.356	1.197	208	637	186	779	497	478	518	1.192	4.515		
1986	1.935	1.326	227	714	229	695	428	421	466	1.046	4.626		
1987	2.004	1.284	236	698	182	776	436	406	363	1.034	5.000		
1988	1.974	1.307	245	701	195	.	462	455	207	1.142	5.159		
1989	2.048	1.274	240	695	172	.	455	436	158	1.150	5.326		
1990	2.103	1.252	227	700	146	.	452	439	86	1.261	5.572		
1991	2.388	1.359	228	749	196	.	*408	*418	* 53	*1.183	*5.677		
1990 3 ^e kwartaal	2.103	1.311	222	768	139	.	*451	*415	* 59	*1.059	5.134		
4 ^e kwartaal	1.647	1.061	226	567	89	.	*439	*427	* 61	*1.384	6.099		
1991 1 ^e kwartaal	2.504	1.468	205	881	208	.	*419	*433	* 62	*1.055	6.206		
2 ^e kwartaal	2.449	1.215	221	631	179	.	*408	*427	* 60	*1.328	5.369		
3 ^e kwartaal	2.287	1.202	239	647	127	.	*402	*410	* 44	*1.045	5.035		
4 ^e kwartaal	2.312	1.548	247	837	271	.	*402	*400	* 47	*1.306	6.099		
1992 1 ^e kwartaal	2.407	1.643	231	957	241	6.367		
2 ^e kwartaal	2.408	1.238	250	587	179	5.362		
3 ^e kwartaal	2.333	1.286	237	702	169	5.088		
1991 September	2.107	1.200	210	626	158	.	*392	*426	* 55	*1.232	5.108		
Oktober	2.119	1.416	257	771	182	.	*403	*412	* 58	* 951	5.725		
November	2.401	1.382	221	801	172	.	*397	*351	* 49	*1.200	6.084		
December	2.416	1.847	263	939	459	.	*406	*438	* 33	*1.767	6.487		
1992 Januari	2.259	1.817	237	1.107	275	6.753		
Februari	2.421	1.391	207	765	218	6.190		
Maart	2.541	1.722	250	1.000	230	6.157		
April	2.515	1.366	244	668	218	5.563		
Mei	2.467	1.232	264	583	178	5.281		
Juni	2.242	1.115	243	509	141	5.242		
Juli	2.371	1.093	248	551	156	4.813		
Augustus	2.406	1.370	254	737	171	5.055		
September	2.222	1.396	210	817	180	5.395		

¹ Autobenzine, gas-oil, lichte stookolie, vliegtuigbenzine en carbureactor (type benzine), speciale benzine en white spirit, petroleum en carbureactor (type petroleum), smeer-

olie en andere smeerproducten, residuele petroleumteer, asfaltachtige aardpek, energetisch en scheikundig petroleumgas.

IV - 4. — METAAL

Bron : IJzer- en staalnijverheid : Eurostat ; Metaalverwerkende nijverheid : NIS ; Industriële statistieken.

Maandgemiddelden of maanden	IJzer- en staalnijverheid (duizenden tonnen)		Metaalverwerkende nijverheid (mijarden franken)			Verzendingen
	Productie van ruwstaal	Productie van afgewerkt staal	Binnengekomen bestellingen			
			voor de binnen- landse markt	voor de uitvoer	Totaal	
1984	942	674	20,3	52,7	73,0	71,0
1985	890	666	21,7	58,3	80,1	80,1
1986	809	614	22,2	61,7	83,9	84,6
1987	815	618	21,7	64,8	86,5	86,8
1988	935	731	24,5	71,1	95,5	94,4
1989	914	718	29,8	79,2	109,0	105,4
1990	955	761	32,1	82,7	114,8	112,7
1991*	946	749	30,1	78,1	108,2	107,5
1990 2 ^e kwartaal	966	799	33,1	82,4	115,7	115,1
3 ^e kwartaal	901	664	28,4	71,1	99,6	99,0
4 ^e kwartaal	930	757	32,5	89,1	121,7	121,4
1991 1 ^e kwartaal*	988	830	30,8	85,7	116,5	112,1
2 ^e kwartaal*	1.002	803	31,5	81,5	112,9	113,4
3 ^e kwartaal*	845	671	26,8	63,3	90,1	92,2
4 ^e kwartaal*	948	691	31,5	81,7	113,2	112,3
1992 1 ^e kwartaal*	910	.	32,2	87,4	119,6	116,7
2 ^e kwartaal*	852	.	30,5	85,6	116,2	120,4
1991 Augustus*	784	657	27,2	56,5	83,7	83,4
September*	943	760	31,1	78,1	109,2	116,7
Oktober*	1.025	751	36,1	85,6	121,7	122,0
November*	900	726	28,5	82,5	111,1	111,4
December*	918	595	29,8	77,1	106,9	103,5
1992 Januari*	989	.	31,4	84,0	115,5	110,0
Februari*	873	.	31,2	83,2	114,4	112,7
Maart*	867	.	33,9	95,0	128,9	127,4
April*	830	.	30,5	89,7	120,2	126,3
Mei*	809	.	28,4	79,9	108,4	110,5
Juni*	916	.	32,7	87,3	120,0	124,5
Juli*	860	.	19,9	54,5	74,4	75,6
Augustus*	873	.	27,8	57,9	85,7	82,9

IV - 5. — BOUWNIJVERHEID

Bronnen : gunstige adviezen : Ministerie van Openbare Werken, Bestuur van Stedebouw (per gewest); overige gegevens : NIS : Industriële statistieken.

Maandgemiddelden of maanden	Woningen					Overige gebouwen					Productie Indexcijfer 1985 = 100 ¹
	Gunstige adviezen	Bouwvergunningen		Begonnen gebouwen		Gunstige adviezen	Bouwvergunningen		Begonnen gebouwen		
		Aantal	Aantal	Volume	Aantal		Volume	Aantal	Aantal	Volume	
	(duizen- den)	(duizen- den)	(duizen- den m ³)	(duizen- den)	(duizen- den m ³)	(duizen- den)	(duizen- den)	(duizen- den m ³)	(duizen- den)	(duizen- den m ³)	
1984	1,9	2,3	1.422	2,0	1.248	0,4	0,6	1.839	0,5	1.514	107
1985	2,2	2,5	1.571	2,4	1.481	0,4	0,6	2.168	0,5	1.859	101
1986	1,9	2,5	1.536	2,0	1.275	0,4	0,6	2.115	0,5	1.673	102
1987	3,1	1.904	2,4	1.517	.	0,7	2.789	0,5	1.910	100
1988	3,8	2.292	3,0	1.817	.	0,7	3.383	0,6	2.818	111
1989	4,2	2.568	3,6	2.233	.	0,8	3.958	0,7	3.126	117
1990	4,3	2.646	3,4	2.154	.	0,8	4.338	0,7	3.058	143
1991	3,9	2.421	3,7	2.324	.	0,7	4.504	0,7	4.021	124
1990 2 ^e kwartaal	4,1	2.573	4,0	2.557	.	0,8	4.709	0,7	3.559	—
3 ^e kwartaal	4,2	2.581	3,0	1.891	.	0,8	4.386	0,6	2.238	—
4 ^e kwartaal	4,0	2.469	3,3	2.051	.	0,7	3.833	0,7	3.227	—
1991 1 ^e kwartaal	3,7	2.343	3,3	1.957	.	0,7	4.517	0,6	3.410	—
2 ^e kwartaal	4,1	2.506	4,3	2.756	.	0,7	3.998	0,7	4.807	—
3 ^e kwartaal	3,6	2.292	3,5	2.222	.	0,7	4.235	0,7	3.502	—
4 ^e kwartaal	4,1	2.542	3,7	2.359	.	0,8	5.264	0,8	4.366	—
1992 1 ^e kwartaal	4,4	2.759	3,6	2.256	.	0,7	3.655	0,6	3.531	—
2 ^e kwartaal	4,1	2.524	4,7	3.041	.	0,7	3.706	0,8	4.129	—
1991 Augustus	3,0	1.841	3,0	2.007	.	0,6	3.739	0,6	3.005	*129
September	4,1	2.651	4,4	2.679	.	0,8	4.322	0,8	4.552	*127
Oktober	4,5	2.731	2,7	1.738	.	1,0	5.891	0,5	4.144	*126
November	3,6	2.174	4,5	2.943	.	0,7	5.844	0,9	4.269	*124
December	4,1	2.721	3,9	2.396	.	0,8	4.057	1,0	4.685	*124
1992 Januari	3,5	2.277	3,4	2.025	.	0,6	3.024	0,8	3.870	*126
Februari	4,6	2.985	2,9	1.850	.	0,6	3.930	0,4	2.574	*132
Maart	5,1	3.015	4,6	2.894	.	0,8	4.012	0,7	4.151	*133
April	4,3	2.679	5,7	3.570	.	0,7	4.057	0,8	4.407	*135
Mei	3,4	2.118	4,1	2.822	.	0,6	2.763	0,7	4.665	*138
Juni	4,5	2.775	4,2	2.731	.	0,9	4.299	0,8	3.315	*140
Juli	4,1	2.742	2,5	1.627	.	0,8	3.467	0,5	1.869	*141
Augustus	4,2	2.713	3,3	2.241	.	0,7	4.330	0,6	3.084	*143

¹ Openbare en particuliere bouwwerken. Maandindexcijfers : voortschrijdende gemiddelden van de laatste twaalf maanden van het niet voor seizoen maar wel voor de ongelijke samenstelling van de maanden gecorrigeerde indexcijfer van de produktie. Jaarindexcijfers : gemiddelden van het niet voor seizoen maar wel voor de ongelijke

samenstelling van de maanden gecorrigeerde indexcijfer van de produktie van de twaalf overeenstemmende maanden en niet het gemiddelde van de maandindexcijfers.

IV - 6. — INDUSTRIELE PRODUCTIE DER LANDE VAN DE EUROPESE ECONOMISCHE GEMEENSCHAP

Veranderingspercentages tegenover het indexcijfer van het vorige jaar of het overeenstemmende kwartaal van het vorige jaar.

Bron : OESO : Main economic indicators.

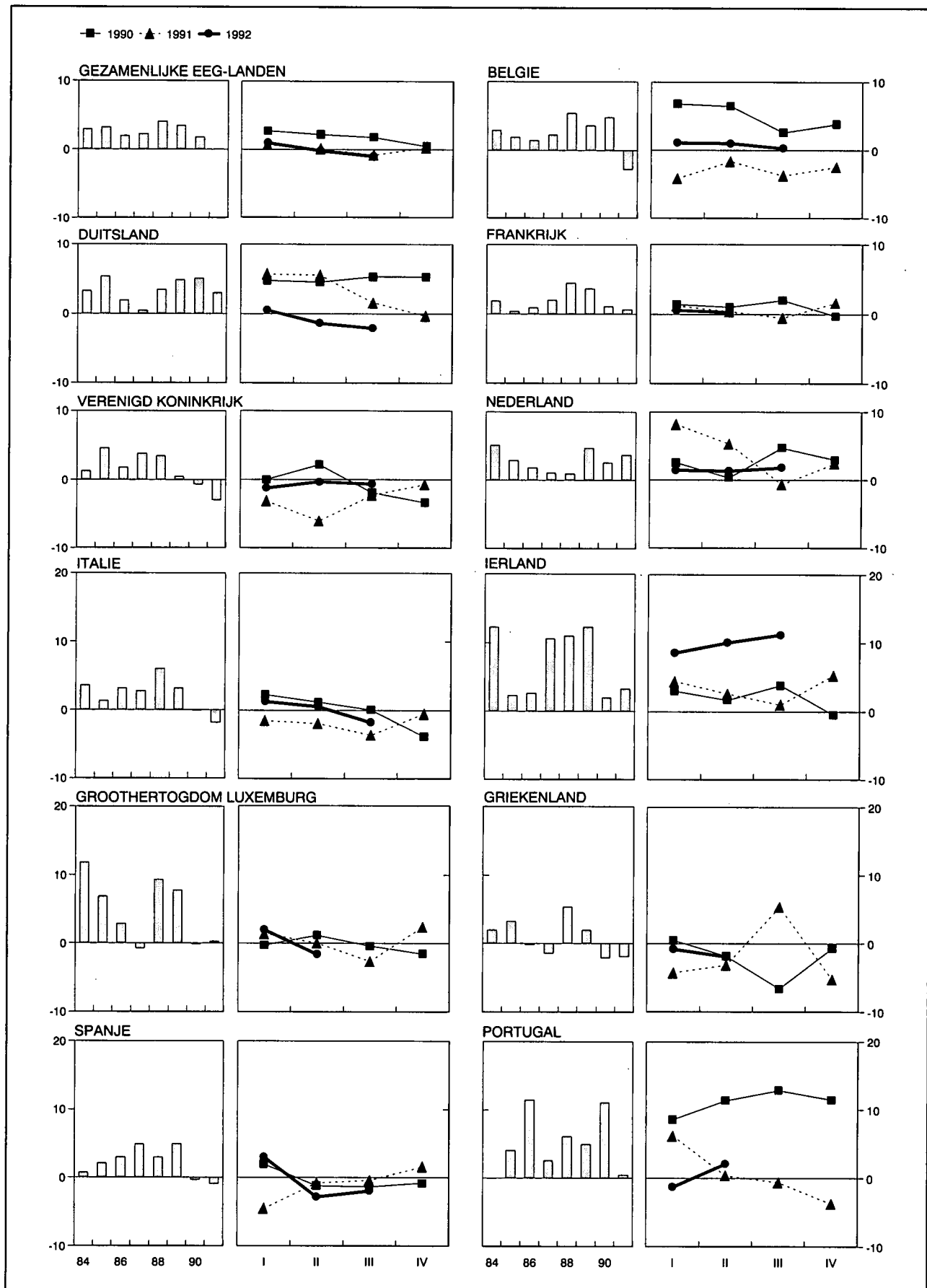

IV - 6. — INDUSTRIËLE PRODUKTIE DER LANDE VAN DE EUROPESE ECONOMISCHE GEMEENSCHAP

(indexcijfers 1985 = 100)

(aangepast voor seizoenschommelingen)

Bron : OESO : Main economic indicators.

	Geza- menlijke EEG- landen(11 landen ¹)	België	Duits- land	Frankrijk	Verenigd Konink- rijk	Neder- land	Italië	Ierland	Groothet- ogdom Luxem- burg	Grieken- land	Spanje	Portugal
1984	97	98	96	99	102	95	99	98	94	97	98	96
1985	100	100	100	100	100	100	100	100	100	100	100	100
1986	102	101	102	101	102	100	104	103	102	100	103	106
1987	104	103	103	103	106	101	107	111	101	98	108	112
1988	109	110	106	108	110	101	114	123	110	103	111	116
1989	113	113	112	112	110	107	119	138	119	104	116	124
1990	115	118	117	114	109	109	118	144	118	102	116	135
1991	115	115	121	114	106	113	115	149	119	101	115	135
1990 3 ^e kwartaal	116	116	119	116	109	112	119	147	120	98	116	138
4 ^e kwartaal	115	119	119	113	107	113	116	146	116	104	116	138
1991 1 ^e kwartaal	115	116	121	114	107	113	117	148	118	101	113	137
2 ^e kwartaal	115	116	122	114	105	114	115	144	121	100	115	134
3 ^e kwartaal	115	114	121	115	106	113	114	149	118	103	116	137
4 ^e kwartaal	115	116	119	114	106	113	116	154	118	99	117	134
1992 1 ^e kwartaal	116	117	122	114	105	115	119	161	120	99	116	135
2 ^e kwartaal	115	117	120	114	105	115	115	159	118	99	112	137
3 ^e kwartaal	114	114	118		106	113	112	166	.	.	113	.
1991 Oktober	116	115	120	114	107	113	114	153	116	99	122	134
November	116	115	121	114	106	114	120	159	121	99	114	136
December	113	120	116	113	106	113	113	149	118	98	115	131
1992 Januari	116	118	122	114	105	115	117	161	117	102	112	136
Februari	117	115	123	113	106	115	120	159	122	97	119	135
Maart	116	119	121	113	105	114	119	161	122	99	117	134
April	114	117	121	115	106	116	113	165	116	100	111	133
Mei	115	117	121	113	105	114	118	159	123	95	110	137
Juni	114	117	119	113	105	115	115	153	117	100	113	141
Juli	115	114	119	113	106	116	116	163	112	103	116	141
Augustus	113	114	118	113	106	112	111	165	113	101	109	.
September	114	114	118	113	106	112	110	170	.	.	115	.
Oktober	116	114	107	116

¹ Denemarken stelt geen indexcijfer van de industriële productie op.

V. — DIENSTEN

1. — VERVOER

a. — Activiteit van de NMBS en de SABENA

Bronnen : NMBS en NIS.

Maandgemiddelden of maanden	NMBS					SABENA	
	Reizigersvervoer	Goederenvervoer (volledige wagonladingen)			Geregeld en betalend luchtverkeer		
	Aantal reizigers-km	Aantal productieve ton-km ¹	Totale tonnenmaat	waarvan :		Passagiers-km	Ton-km
				brandstoffen en minerale oliën ²	ertsen ²		
(miljoenen)			(duizenden tonnen)		(miljoenen)		
1984	537	659	5.903	1.647	1.001	457	86
1985	548	688	6.035	1.600	1.084	472	91
1986	506	618	5.260	1.399	980	463	91
1987	524	597	5.332	1.336	1.014	498	91
1988	529	641	5.482	1.218	1.081	544	105
1989	533	671	5.490	1.185	1.158	564	108
1990	545	696	5.594	1.254	1.075	631	114
1991	564	679	5.375	1.097	1.063	519	89
1990 3 ^e kwartaal	537	650	5.128	1.164	1.036	788	128
4 ^e kwartaal	566	739	5.898	1.287	1.044	578	109
1991 1 ^e kwartaal	549	633	5.076	1.093	1.011	455	89
2 ^e kwartaal	571	699	5.407	1.067	1.108	499	91
3 ^e kwartaal	557	661	5.203	1.000	1.011	630	95
4 ^e kwartaal	580	725	5.812	1.229	1.123	490	82
1992 1 ^e kwartaal	*560	696	5.386	1.072	995	450	75
2 ^e kwartaal	*587	715	5.613	995	1.108	509	80
3 ^e kwartaal	*541	645	5.004	1.082	961	628	88
1991 Oktober	625	694	5.446	1.147	1.038	536	88
November	559	664	5.306	1.154	1.059	459	80
December	556	816	6.685	1.386	1.273	474	79
1992 Januari	*573	614	4.944	916	955	471	75
Februari	*523	796	5.879	1.336	1.099	414	73
Maart	*583	679	5.334	964	930	465	78
April	*562	661	5.520	967	905	503	79
Mei	*598	678	5.059	829	714	500	81
Juni	*601	805	6.259	1.190	1.704	523	81
Juli	*545	642	4.891	1.088	1.001	644	88
Augustus	*503	630	4.985	1.092	862	662	89
September	*576	664	5.137	1.065	1.021	578	87
Oktober	*606	715	5.448	1.017	1.058	525	83

¹ De productieve ton-km hebben betrekking op het commerciële vervoer (met uitsluiting van het dienstvervoer): het is de som van de vermenigvuldigingen van het gewicht van elke verzending met de afstand van het traject.

² Nieuwe reeks vanaf januari 1986.

V - 1b. — Zeevaart

V - 1c. —
Binnen-
scheepvaart

Bronnen : Stad Antwerpen - Havenbedrijf [kol. (1)], NIS (overige kolommen).

Bron : NIS

Maandgemiddelden of maanden	Haven van Antwerpen			Haven van Gent			Havens van Brugge en Zeebrugge			Totaal verkeer ¹	
	Laad- vermogen van de binnen- gekomen schepen (Duizenden bruto- registerton)	Goederen (duizenden metrieke tonnen)		Laad- vermogen van de binnen- gekomen schepen (Duizenden bruto- registerton)	Goederen (duizenden metrieke tonnen)		Laad- vermogen van de binnen- gekomen schepen (Duizenden bruto- registerton)	Goederen (duizenden metrieke tonnen)		(duizenden metrieke tonnen)	(miljoenen ton-km)
		Binnen- gekomen	Vertrokken		Binnen- gekomen	Vertrokken		Binnen- gekomen	Vertrokken		
	(1)	(2)	(3)	(4)	(5)	(6)	(7)	(8)	(9)	(1)	(2)
1984	9.736	4.022	3.191	1.800	1.566	415	3.458	345	212	8.224	437
1985	9.969	3.851	3.188	1.883	1.786	583	3.583	380	252	7.803	422
1986	10.582	4.315	3.051	1.728	1.523	414	3.478	418	272	7.943	434
1987	10.849	4.465	2.962	1.697	1.609	417	3.866	604	322	7.865	427
1988	11.278	4.792	3.231	1.789	1.406	365	4.128	617	349	8.263	453
1989		4.093	3.134	1.803	1.267	399	5.031	908	422	8.105	444
1990		4.514	3.267	1.983	1.413	344	5.590	1.141	463	8.331	454
1991		2.948	1.857	2.025	1.138	250	5.549	840	144	7.903	435
1990 1 ^e kwartaal		3.456	2.756	1.996	1.293	417	5.126	1.120	522	8.323	463
2 ^e kwartaal		4.781	3.614	1.870	1.280	269	5.777	1.134	405	9.071	481
3 ^e kwartaal		5.518	3.594	2.032	1.261	276	5.728	1.026	431	7.960	425
4 ^e kwartaal		4.299	3.102	2.033	1.819	411	5.728	1.285	496	7.972	447
1991 1 ^e kwartaal		2.910	2.043	1.978	1.138	274	5.374	865	165	7.584	426
2 ^e kwartaal		2.931	1.729	2.077	1.184	225	5.665	699	113	8.462	456
3 ^e kwartaal		3.067	1.801	2.046	1.178	248	5.528	855	156	7.578	405
4 ^e kwartaal		2.883	1.853	1.999	1.053	250	5.628	942	143	7.988	455
1992 1 ^e kwartaal		5.158	4.124	1.921	1.567	314	5.849	1.710	560	7.606	428
1991 Mei		3.327	1.977	1.985	1.104	209	5.739	807	136	8.369	447
Juni		2.807	1.468	2.106	1.307	129	5.684	817	105	8.384	454
Juli		3.485	1.629	2.001	529	218	5.386	571	178	7.093	372
Augustus		2.686	1.962	2.216	1.804	291	5.427	537	129	8.019	422
September		3.031	1.813	1.921	1.201	236	5.772	1.458	161	7.621	420
Oktober		2.293	1.787	1.868	792	299	5.921	563	149	8.745	488
November		3.282	1.752	1.938	1.158	225	5.680	829	137	8.107	465
December		3.074	2.021	2.191	1.210	226	5.283	1.435	142	7.113	411
1992 Januari		4.714	3.501	1.772	1.230	297	5.619	1.219	540	7.456	423
Februari		4.318	3.834	1.966	1.519	287	5.640	2.276	660	7.422	433
Maart		6.442	5.038	2.026	1.952	357	6.288	1.635	480	7.939	427
April		4.541	3.943		1.091	220		870	432	7.473	426
Mei		3.778	3.013		1.300	466		1.922	975	7.138	402

¹ Binnenlands vervoer, in-, uit- en doorvoer.

V - 2. — TOERISME

Overnachtingen van toeristen in België¹

(duizenden)

Bron : NIS

Maandgemiddelden of maanden	Totaal	waarvan land van gewone verblijfplaats					
		België	Frankrijk	Nederland	Verenigd Koninkrijk	Duitsland	Verenigde Staten
1983	2.528	1.783	75	256	105	110	50
1984	2.557	1.778	80	257	105	117	62
1985	2.595	1.775	79	264	103	126	74
1986	2.637	1.819	81	277	96	126	67
1987	2.565	1.727	81	299	90	131	61
1988	2.706	1.825	84	339	81	141	48
1989	2.997	1.983	101	374	99	164	49
1990	2.641	1.656	86	376	106	140	51
1989 3 ^e kwartaal	5.314	3.871	106	694	120	197	55
4 ^e kwartaal	1.272	591	62	223	78	98	42
1990 1 ^e kwartaal	983	428	54	177	58	77	36
2 ^e kwartaal	2.736	1.683	104	345	133	180	57
3 ^e kwartaal	5.459	3.864	117	737	148	201	68
4 ^e kwartaal	1.386	650	68	246	85	103	42
1991 1 ^e kwartaal *	1.034	499	56	155	62	87	24
2 ^e kwartaal *	2.433	1.529	91	278	112	162	47
3 ^e kwartaal *	5.135	3.756	90	680	104	217	35
1990 September	2.298	1.267	83	331	148	155	66
Oktober	1.673	762	74	313	118	149	54
November	1.303	596	75	221	79	90	38
December	1.182	592	56	205	58	71	33
1991 Januari	727	309	43	126	37	59	25
Februari	867	414	51	139	53	58	18
Maart	1.509	774	73	201	97	145	30
April	2.254	1.496	85	215	102	126	38
Mei	2.585	1.551	111	335	122	190	51
Juni	2.460	1.539	77	285	113	169	52
Juli	6.608	5.114	81	856	88	228	23
Augustus	6.529	4.827	114	889	113	264	35
September	2.267	1.327	75	296	112	158	48

¹ Inclusief de overnachtingen op kampeertreinen.

V - 3. — BINNENLANDSE HANDEL

a. — Verkoop van de detailhandel

(indexcijfers 1980 = 100)

Bron : NIS : Handelsstatistieken.

Maandgemiddelden of maanden	Naar de distributie-vorm				Naar categorieën producten				Algemeen indexcijfer	
	Kleine detailhandel ¹	Groot-warenhuizen en klein-handels-ondernemingen ²	Super-markten ³	Verbruiks-coöperatieven	Levens-middelen ⁴	Textiel en kleding ⁵	Meubilering en huishouden	Overige waren	Waarde	Hoeveelheid ⁶
Wegingscoëfficiënten in % van het algemeen indexcijfer sedert 1981	—	—	—	—	37,5	14,9	16,6	31,0	100,0	—
1984	127	130	124	52	132	132	123	128	129	95
1985	136	136	125	50	138	140	135	138	138	97
1986	140	140	125	32	144	162	154	127	143	101
1987	145	145	123	22	146	162	163	128	146	102
1988	146	150	122	23	147	161	170	138	150	105
1989	159	159	127	24	155	180	190	148	162	110
1990	180	169	131	22	164	199	195	164	174	113
1991	* 172	178	132	21	* 170	* 197	* 201	* 161	* 176	* 111
1990 3 ^e kwartaal	169	159	132	24	161	187	181	149	164	107
4 ^e kwartaal	192	184	136	22	173	227	218	166	187	120
1991 1 ^e kwartaal	* 161	170	128	20	* 161	* 183	* 178	* 158	* 166	* 106
2 ^e kwartaal	* 174	174	130	21	* 169	* 193	* 204	* 165	* 177	* 113
3 ^e kwartaal	* 166	169	135	22	* 169	* 180	* 198	* 154	* 171	* 108
4 ^e kwartaal	* 185	198	136	21	* 180	* 231	* 226	* 168	* 191	* 121
1992 1 ^e kwartaal	* 169	177	127	26	* 166	* 191	* 198	* 165	* 175	* 110
2 ^e kwartaal	* 181	188	131	19	* 174	* 220	* 210	* 172	* 186	* 118
3 ^e kwartaal	* 163	175	131	20	* 169	* 191	* 203	* 142	* 169	* 107
1991 September	* 169	163	127	21	* 167	* 195	* 200	* 149	* 171	* 108
Oktober	* 184	185	133	21	* 170	* 242	* 213	* 170	* 188	* 118
November	* 167	185	130	20	* 169	* 203	* 205	* 152	* 174	* 110
December	* 205	223	146	22	* 201	* 247	* 260	* 183	* 212	* 134
1992 Januari	* 171	180	127	30	* 167	* 211	* 189	* 167	* 177	* 112
Februari	* 165	170	126	15	* 162	* 159	* 204	* 166	* 170	* 107
Maart	* 172	181	128	32	* 170	* 203	* 201	* 162	* 178	* 112
April	* 187	190	129	22	* 171	* 228	* 210	* 187	* 191	* 121
Mei	* 175	188	133	19	* 175	* 232	* 196	* 158	* 182	* 115
Juni	* 181	186	131	17	* 177	* 200	* 225	* 170	* 186	* 117
Juli	* 159	183	135	17	* 170	* 195	* 193	* 141	* 168	* 106
Augustus	* 155	169	132	13	* 170	* 157	* 201	* 134	* 162	* 102
September	* 175	174	126	30	* 167	* 221	* 215	* 152	* 178	* 112

¹ Indexcijfers berekend aan de hand van steekproefgegevens.

² Kleinhandelsondernemingen met menigvuldige afdelingen (grootwarenhuizen) en kleinhandelsondernemingen die ten minste vijf kleinhandelsinrichtingen bezitten.

³ Kleine en middelgrote supermarkten met gehele of gedeeltelijke zelfbediening.

⁴ Voor de kleine detailhandel, inclusief tabak.

⁵ Inclusief textiel voor stoffering.

⁶ Waarde-indexcijfer gedeeld door het algemene prijsindexcijfer bij consumptie zonder de diensten en de huur.

V - 4. — VERREKENKAMER

a) Aantal verrichtingen

(duizenden stukken)

Maandgemiddelden of maanden	Brussel									Provincie	Eindtotaal
	Daggeld	Postwissels en -mandaten	Deviezen- transacties	Onbetaalde cheques	Onbetaalde domici- liëringen	Overige debetver- richtingen	Overschrij- vingen	Overige verrich- tingen	Totaal	Alle verrich- tingen	
1988	2	272	8	21.227			22.107	2	43.618	833	44.451
1989	2	265	7	23.494			24.051	3	47.822	786	48.608
1990	1	242	6	25.993			25.897	2	52.141	709	52.850
1991	0	222	3	42	31	27.695	27.533	1	55.527	584	56.111
1992	0	195	38	55	143	29.263	29.318	0	59.012		
1990 4 ^e kwartaal	2	205	6	45	23	27.630	27.288	0	55.199	646	55.845
1991 1 ^e kwartaal	1	222	3	44	27	25.398	26.858	1	52.554	602	53.156
2 ^e kwartaal	0	236	3	43	29	27.820	27.749	1	55.881	650	56.531
3 ^e kwartaal	0	232	3	38	30	28.277	26.213	2	54.795	575	55.370
4 ^e kwartaal	0	199	2	44	35	29.284	29.313	0	58.877	507	59.384
1992 1 ^e kwartaal	0	200	7	57	141	27.694	28.975	0	57.074	485	57.559
2 ^e kwartaal	0	213	45	51	134	29.426	29.053	0	58.922	531	59.453
3 ^e kwartaal	0	193	48	53	147	29.391	27.796	0	57.628	469	58.097
4 ^e kwartaal	0	175	53	60	149	30.540	31.447	0	62.424		
1991 December	0	205	1	45	37	30.997	30.987	0	62.272	542	62.814
1992 Januari	0	235	0	64	154	28.299	29.806	1	58.559	522	59.081
Februari	0	173	0	50	134	25.205	27.293	0	52.855	443	53.298
Maart	0	192	20	57	135	29.577	29.826	0	59.807	490	60.297
April	0	225	46	57	157	29.382	28.989	0	58.856	535	59.391
Mei	0	161	40	40	113	26.560	26.605	0	53.519	440	53.959
Juni	0	252	51	55	132	23.337	31.564	0	64.391	617	65.008
Juli	0	247	51	56	158	30.368	29.211	0	60.091	537	60.628
Augustus	0	168	42	49	145	28.981	25.836	0	55.221	433	55.654
September	0	164	50	55	138	28.823	28.343	0	57.573	437	58.010
Oktober	0	186	52	61	165	30.190	30.123	0	60.777	476	61.253
November	0	155	48	56	129	28.959	29.078	0	58.425		
December	0	185	58	63	152	32.472	35.139	0	68.069		

¹ Bibliografische referentie : Tijdschrift van de Nationale Bank van België, LX^e jaargang, deel I, n^o 3, maart 1985, blz. 19.

V - 4. — VERREKENKAMER

b) Bedrag van de verrichtingen

(miljarden franken)

Maandgemiddelden of maanden	Brussel									Provincie	Eindtotaal
	Daggeld	Postwissels en -mandaten	Deviezen- transacties	Onbetaalde cheques	Onbetaalde domici- liëringen	Overige debetver- richtingen	Overschrij- vingen	Overige verrich- tingen	Totaal	Alle verrich- tingen	
1988	238	5	1.272	965			7.575	1.082	1.137	744	11.881
1989	256	5	1.352	1.125			9.080	1.820	3.638	773	14.411
1990	221	3	1.170	1.886			10.310	1.517	15.107	795	15.902
1991	636	3	987	15	1	1.659	12.363	659	16.323	489	16.812
1992	461	183	2.037	15	1	1.551	13.373	83	17.704		
1990 4 ^e kwartaal	239	2	1.071	11	3	2.099	10.391	1.071	14.887	794	15.681
1991 1 ^e kwartaal	623	3	1.133	14	1	1.998	12.362	1.014	17.148	698	17.846
2 ^e kwartaal	717	4	1.023	11	1	1.670	12.456	675	16.557	462	17.019
3 ^e kwartaal	696	4	1.001	8	1	1.397	12.294	503	15.904	409	16.313
4 ^e kwartaal	509	3	789	27	1	1.571	12.341	444	15.685	386	16.071
1992 1 ^e kwartaal	429	67	285	18	1	1.607	14.043	331	16.781	391	17.172
2 ^e kwartaal	393	231	2.243	9	1	1.639	12.261	0	16.777	577	17.354
3 ^e kwartaal	457	212	2.645	23	1	1.519	12.894	0	17.751	594	18.345
4 ^e kwartaal	564	222	2.976	9	1	1.438	14.296	0	19.506		
1991 December	364	3	455	26	1	1.596	13.582	402	16.429	420	16.849
1992 Januari	432	3	0	20	1	1.597	15.114	465	17.632	419	18.051
Februari	429	2	0	9	1	1.682	13.683	522	16.328	389	16.717
Maart	426	196	854	25	1	1.541	13.332	7	16.382	365	16.747
April	395	278	2.208	5	1	1.715	12.914	0	17.516	508	18.024
Mei	375	175	1.863	10	1	1.491	10.755	0	14.670	493	15.163
Juni	409	240	2.658	11	1	1.712	13.114	0	18.145	728	18.873
Juli	445	272	2.696	46	1	1.637	12.917	0	18.014	653	18.667
Augustus	403	185	2.262	12	1	1.384	11.166	0	15.413	535	15.948
September	524	179	2.977	10	1	1.535	14.599	0	19.825	593	20.418
Oktober	568	231	3.081	15	1	1.407	14.498	0	19.801	646	20.447
November	535	189	2.724	5	1	1.468	13.769	0	18.691		
December	590	248	3.122	7	1	1.438	14.620	0	20.026		

¹ Bibliografische referentie : Tijdschrift van de Nationale Bank van België, LX^e jaargang, deel I, n^o 3, maart 1985, blz. 19.

VI. — INKOMENS

1. — BEZOLDIGINGEN VAN DE WERKNEMERS (mannen en vrouwen)

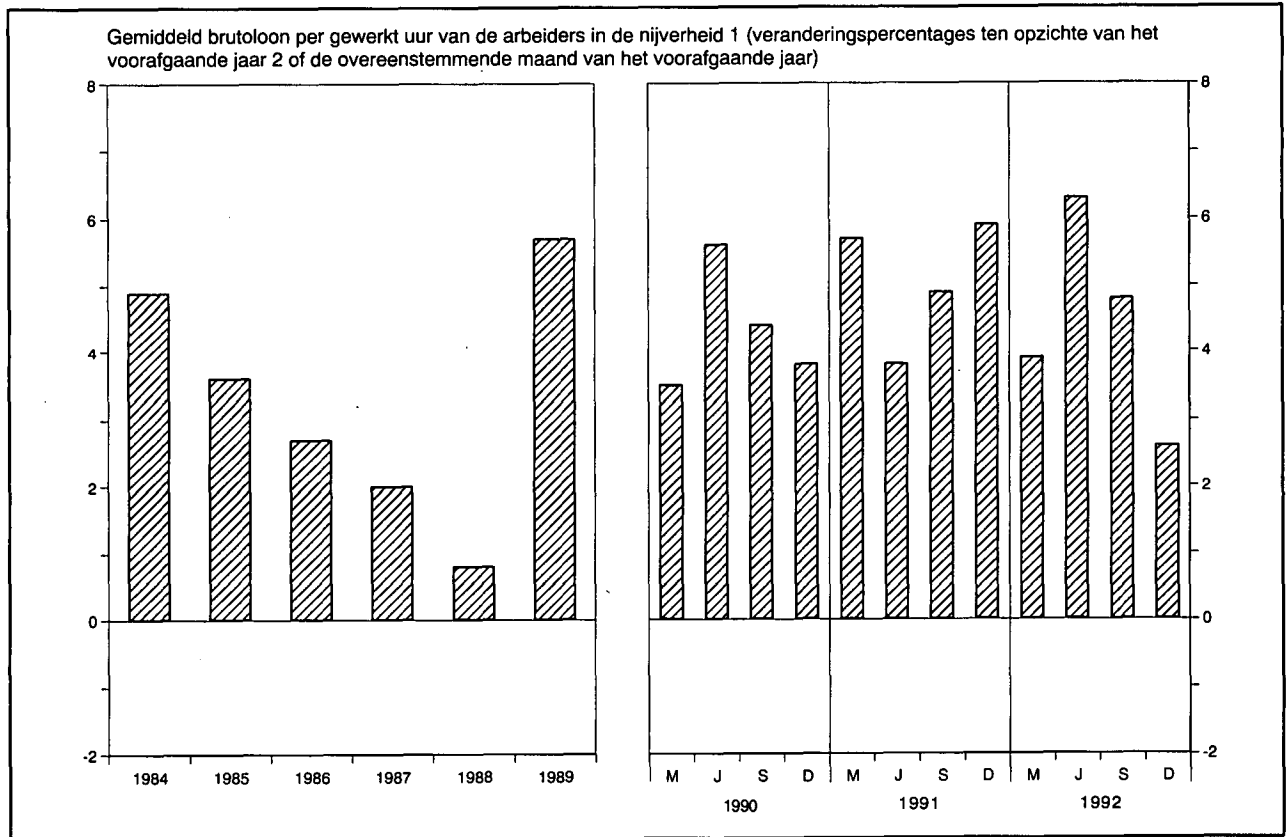

	Bezoldigingen van de arbeiders in de nijverheid ^{1 2}				Regelingslonen ⁵			
	Gemiddeld brutoloon per gewerkt uur	Type-uurloon ³		Uurloonkosten ⁴	Arbeiders		Bedienden	
		Geschoolde arbeider	Ongeschoolde arbeider		Algemeen indexcijfer	waarvan : Verwerkende industrie	Algemeen indexcijfer	waarvan : Verwerkende industrie
Bronnen :	NBB			IRES	Ministerie van Tewerkstelling en Arbeid			
Indexcijfers 1975 = 100								
1985	203,0	197,0	202,0	213,0	205,7	202,0	191,5	187,6
1986	208,0	199,0	205,0	218,0	208,5	204,6	193,5	189,5
1987	212,0	201,0	207,0	226,0	210,4	206,5	194,9	191,5
Indexcijfers 1987 = 100								
1988	100,8	101,8	102,3	100,2	102,5	103,1	102,0	103,6
1989	106,5	105,5	106,6	106,0	106,7	107,4	106,9	107,5
1990	111,1	110,3	111,9	110,6	112,1	112,8	112,0	111,9
1991	116,8	116,1	117,8	116,3	118,2	118,8	117,0	116,6
1992	* 121,9	* 121,0	* 122,6	.	123,3	124,2	122,0	121,2
1990 December	114,8	111,8	113,5	114,3	113,7	114,5	114,3	113,7
1991 Maart	114,3	114,5	116,4	113,8	116,4	117,4	115,9	115,3
Juni	115,2	115,6	117,0	114,7	117,8	118,1	116,3	116,1
September	115,9	116,1	118,0	115,4	118,5	119,0	116,8	116,6
December	121,6	118,1	119,8	121,3	120,1	120,8	118,8	118,4
1992 Maart	* 118,8	119,6	121,3	* 118,1	121,9	122,7	120,3	119,7
Juni	* 122,5	120,4	122,1	* 121,9	122,4	123,1	121,2	120,5
September	* 121,5	* 121,5	* 123,2	* 120,9	124,0	125,2	123,0	122,3
December	* 124,8	* 122,5	* 123,9	.	124,9	125,9	123,4	122,4

¹ Inclusief de transportarbeiders.

² Jaargegevens : gemiddelde van de maanden maart, juni, september en december.

³ Exclusief de transportarbeiders voor de indexcijfers 1975 = 100.

⁴ Dit indexcijfer, waarin de steenkoolmijnen niet werden opgenomen, geeft de arbeidsuurloonkosten, inclusief de wettelijke maatschappelijke lasten door de werkgever gedragen, en niet de kosten per geproduceerde eenheid.

⁵ Kwartaalgegevens : einde periode ; jaargegevens : gemiddelde van de gegevens op het einde van elk kwartaal. Het regelingsloon van de arbeiders is een uurloon en dat van de bedienden een maandloon.

VI - 2. — GEMIDDELDE BRUTOBEZOLDIGINGEN VAN DE WERKNEMERS IN DE NIJVERHEID

(Mannen en vrouwen)

Bron : NIS.

Nijverheidsgroep of -tak	1989	1990	1990	1991	1991	1989	1990	1990	1991	1991
	oktober	april	oktober	april	oktober	oktober	april	oktober	april	oktober
	Uurverdienste van de arbeiders (franken)					Maandverdienste van de bedienden (duizenden franken)				
Gezamenlijke nijverheid	328	337	343	354	363	80,8	84,0	86,2	89,6	91,4
Extractieve nijverheid	357	368	369	380	383	73,6	81,9	86,1	95,0	90,3
Bouwbedrijf en burgerlijke bouwkunde	319	326	333	344	350	74,6	78,3	79,1	82,0	84,0
Verwerkende nijverheid	327	337	342	354	363	81,8	84,6	86,7	89,8	92,0
waarvan :										
Vervaardiging van produkten uit metaal (met uitzondering van machines en transportmiddelen)	322	330	336	351	358	79,6	80,5	83,4	86,8	88,3
Constructie van machines en mechanisch materieel	337	350	357	370	374	83,0	86,3	88,9	91,4	93,7
Elektrische en elektronische constructie	323	336	342	355	363	85,0	87,9	90,2	93,6	96,2
Automobielbouw en onderdelen	339	346	357	370	380	82,8	86,9	87,1	92,5	96,3
Constructie van overige transportmiddelen	334	348	355	400	380	81,4	85,8	87,4	90,7	93,6
Vervaardiging van fijne mechanische en optische instrumenten	313	330	337	349	361	77,8	81,3	85,0	87,2	89,2
Basismetallurgie	402	422	427	444	452	96,2	100,7	102,2	105,8	107,9
Chemische industrie	398	412	421	438	451	95,7	98,2	100,8	105,4	108,0
Levensmiddelen, drank en tabak	311	319	325	334	346	76,4	78,8	80,7	84,2	86,9
Textiel	277	287	291	304	312	72,8	75,7	77,8	80,6	81,4
Industrie van niet-metaalhoudende minerale produkten	340	351	359	373	376	83,2	85,2	87,3	90,6	92,8
Hout	286	299	302	314	319	65,5	66,7	68,8	72,0	73,7
Schoeisel en kleding	244	248	252	260	267	60,1	61,2	62,9	65,7	66,8
Papier, grafische nijverheid en uitgeverij	355	370	376	385	397	78,9	81,8	83,5	85,9	88,2
Aardolieraffinaderij	525	553	590	620	606	115,6	124,2	127,4	130,0	131,3
Productie en voorziening van elektrische energie, gas, stoom en warm water	—	—	—	—	—	96,9	100,7	101,8	105,2	107,3

VII. — PRIJSINDEXCIJFERS

1. — GRONDSTOFFEN¹

(indexcijfers 1975 = 100)

Bron : Institut für Wirtschaftsforschung, Hamburg.

Daggemiddelden	Algemeen indexcijfer	Algemeen indexcijfer zonder energie	Levensmiddelen grondstoffen				Industriële grondstoffen				Energiegrondstoffen		
			Totaal	Graan	Oliezaden, olie	Genotmiddelen en suiker	Totaal	Agrarische grondstoffen	Non-ferro	Ijzererts, schroot	Totaal	Steenkolen	Ruwe aardolie
Wegingscoëfficiënten	100,0	36,8	15,9	4,7	2,9	8,3	20,9	10,1	6,1	4,7	63,2	5,5	57,7
1985	197,3	112,5	106,9	89,6	103,2	117,8	116,8	112,4	131,5	107,0	246,7	120,2	258,8
1986	143,2	116,1	107,1	75,2	85,2	132,7	122,9	131,0	124,3	103,8	159,1	136,1	161,3
1987	149,2	123,8	91,2	67,2	91,6	104,5	148,6	167,1	150,3	106,4	164,0	152,8	165,1
1988	143,4	150,2	108,6	92,0	125,5	111,9	181,8	191,6	216,4	115,5	139,5	162,1	137,3
1989	158,0	150,7	104,3	98,2	110,6	105,5	186,0	191,3	223,5	125,5	162,3	158,2	162,7
1990	185,7	150,8	94,7	88,1	97,2	97,4	193,6	210,8	201,9	145,8	206,0	176,9	208,8
1991	161,8	136,4	89,0	84,4	98,4	88,2	172,5	182,0	174,5	149,5	176,6	173,3	176,9
1992	160,1	132,1	88,6	89,0	103,7	83,1	165,3	169,8	172,3	146,4	176,5	192,9	174,9
1990 4 ^e kwartaal	225,1	150,5	89,9	77,4	99,0	93,7	196,7	215,2	196,5	156,9	268,6	184,6	276,6
1991 1 ^e kwartaal	165,3	145,1	89,1	80,9	97,4	90,7	187,7	207,1	183,7	151,0	177,1	182,2	176,6
2 ^e kwartaal	156,8	135,7	87,6	82,7	97,3	87,0	172,4	184,7	175,6	141,7	169,1	166,0	169,4
3 ^e kwartaal	160,6	131,4	88,3	84,0	98,3	87,2	164,3	168,0	169,8	149,0	177,6	165,9	178,7
4 ^e kwartaal	164,4	133,5	90,9	89,9	100,5	88,0	165,9	168,4	169,1	156,4	182,5	179,2	182,8
1992 1 ^e kwartaal	151,0	131,6	91,0	96,0	105,9	82,9	162,6	166,1	167,5	148,6	162,3	186,1	160,1
2 ^e kwartaal	163,8	133,9	90,6	91,9	107,7	83,7	167,0	173,7	173,5	144,0	181,2	189,5	180,5
3 ^e kwartaal	167,6	136,2	86,3	84,5	100,9	82,3	174,1	177,7	184,6	152,6	185,9	204,0	184,1
4 ^e kwartaal	158,1	126,7	86,6	83,7	100,3	83,4	157,3	161,6	163,4	140,1	176,4	192,1	174,9
1992 Januari	150,7	132,8	92,3	95,6	105,3	85,8	163,7	167,1	163,3	157,0	161,2	183,9	159,0
Februari	151,3	130,8	90,4	97,3	105,2	81,2	161,6	165,0	168,5	145,4	163,2	189,0	160,8
Maart	151,1	131,3	90,4	95,2	107,2	81,8	162,4	166,2	170,7	143,5	162,6	185,5	160,4
April	157,8	132,3	89,3	91,5	105,2	82,3	165,1	171,7	171,8	142,1	172,7	186,6	171,4
Mei	162,6	133,8	90,5	92,6	109,0	82,8	166,7	173,9	172,8	143,2	179,4	188,7	178,5
Juni	171,0	135,7	91,9	91,6	108,9	86,0	169,2	175,5	175,9	146,8	191,6	193,2	191,5
Juli	168,8	137,6	88,3	86,9	102,3	84,2	175,2	178,9	186,4	152,3	187,0	201,4	185,6
Augustus	165,9	136,4	85,2	82,2	99,8	81,8	175,3	178,8	186,2	153,6	183,1	205,7	180,9
September	168,0	134,5	85,5	84,3	100,7	80,8	171,8	175,3	181,2	152,0	187,5	204,8	185,9
Oktober	165,5	130,3	84,7	82,1	97,9	81,6	165,0	170,4	167,7	149,8	186,1	199,0	184,9
November	156,8	125,0	86,8	84,1	102,0	83,0	154,1	159,4	159,8	135,1	175,4	188,4	174,2
December	151,9	124,9	88,3	85,0	101,0	85,6	152,9	154,9	162,8	135,5	167,7	189,0	165,7
1993 Januari	148,1	124,2	88,2	86,1	103,5	84,0	151,6	151,1	163,9	136,4	162,1	185,9	159,8

¹ Indexcijfers berekend op basis van prijzen uitgedrukt in dollars van de Verenigde Staten.

VII - 2a. — INDEXCIJFER DER PRODUKTIE- EN INVOERPRIJZEN EN ZIJN BESTANDDELEN

(indexcijfers 1980 = 100)

	Prijzen van de land- en tuinbouwprodukten	Industriële productieprijzen	Eenheidswaarde van de ingevoerde produkten	Productie- en invoerprijzen
1984	137,1	140,8	155,3	148,6
1985	135,2	144,8	159,7	152,5
1986	125,1	131,6	138,3	135,0
1987	122,0	125,8	130,6	128,3
1988	121,3	127,4	133,4	130,4
1989	133,8	134,7	142,5	138,9
1990	127,4	135,5	140,0	137,5
1991	127,3	134,0	138,5	136,1
1990 3 ^e kwartaal	124,8	136,2	139,0	137,1
4 ^e kwartaal	124,2	136,5	142,9	139,4
1991 1 ^e kwartaal	127,9	133,3	139,6	136,5
2 ^e kwartaal	124,4	133,7	137,6	135,4
3 ^e kwartaal	122,9	134,4	138,6	136,1
4 ^e kwartaal	134,3	134,5	138,1	136,4
1992 1 ^e kwartaal	130,5	133,7	136,4	135,0
2 ^e kwartaal	125,5	135,3	135,6	135,0
3 ^e kwartaal	120,3	134,4	133,5	133,2
1991 Oktober	132,8	135,2	137,1	136,1
November	135,3	134,9	138,7	137,0
December	134,6	133,3	138,3	136,1
1992 Januari	132,2	133,3	135,7	134,5
Februari	131,3	133,8	136,7	135,3
Maart	128,1	134,1	136,9	135,3
April	125,7	134,7	136,5	135,2
Mei	129,7	135,4	135,3	135,0
Juni	121,2	135,7	135,1	134,7
Juli	116,3	135,1	134,1	133,6
Augustus	116,1	133,6	133,3	132,5
September	128,6	134,4	133,3	133,5
Oktober	129,4	134,3	132,2	132,9

Bibliografische referentie : Tijdschrift van de Nationale Bank van België, LXIV* jaargang, deel II, n° 2-3, augustus-september 1989.

VII - 2b. — INDEXCIJFERS DER INDUSTRIELE PRODUCTIEPRIJZEN

(indexcijfers 1980 = 100)

Bron : MEZ.

	Industriële productie- prijzen	Prijzen per type produkt				Prijzen volgens het gebruik van de produkten		
		Energie en water	Chemische en minerale produkten	Metalen produkten elektro- techniek, machines, transport- middelen	Andere produkten uit de verwerkende nijverheid	Halffabrikaten	Consumptie- goederen	Investerings- goederen
1984	140,8	158,6	146,8	130,6	129,6	147,6	131,4	130,6
1985	144,8	159,6	149,6	135,7	135,7	150,3	137,6	135,2
1986	131,6	115,1	141,7	138,5	136,0	126,7	138,2	138,4
1987	125,8	103,4	134,5	138,4	132,9	118,6	135,1	138,9
1988	127,4	99,3	142,9	140,1	135,2	119,7	137,0	140,9
1989	134,7	106,0	157,1	145,5	140,6	128,2	142,9	146,2
1990	135,5	110,6	152,8	149,2	140,0	128,9	142,7	150,2
1991	134,0	106,0	143,7	152,9	142,1	124,4	144,8	154,6
1990 3 ^e kwartaal	136,2	113,6	152,6	149,3	139,8	130,0	142,9	150,3
4 ^e kwartaal	136,5	117,3	149,0	150,3	139,2	130,5	142,3	151,6
1991 1 ^e kwartaal	133,3	105,7	145,5	151,3	140,4	124,3	143,5	152,8
2 ^e kwartaal	133,7	104,8	144,8	152,8	141,9	124,4	143,9	154,4
3 ^e kwartaal	134,4	107,6	143,5	153,5	142,1	125,1	144,6	155,3
4 ^e kwartaal	134,4	105,9	141,1	154,0	144,1	123,8	147,1	156,0
1992 1 ^e kwartaal	133,7	100,6	141,5	155,2	145,4	121,2	149,2	157,3
2 ^e kwartaal	135,2	105,0	143,0	155,9	145,3	123,7	149,0	157,9
3 ^e kwartaal	134,4	102,6	141,7	156,8	145,0	122,1	149,0	159,0
1991 November	134,9	107,2	141,0	154,2	144,3	124,3	147,3	156,2
December	133,3	101,0	141,0	154,2	144,6	121,3	147,8	156,2
1992 Januari	133,3	100,0	141,0	154,2	145,3	120,7	149,0	156,2
Februari	133,8	100,9	141,0	155,6	145,5	121,2	149,3	157,9
Maart	134,1	101,1	142,5	155,6	145,5	121,8	149,2	157,9
April	134,7	103,6	142,4	155,6	145,1	122,9	148,8	157,9
Mei	135,4	105,4	143,1	156,0	145,2	124,0	149,0	158,1
Juni	135,7	106,0	143,5	155,9	145,5	124,3	149,3	157,9
Juli	135,1	103,3	145,3	155,9	145,1	123,6	149,0	157,9
Augustus	133,6	101,7	138,7	157,3	144,8	120,8	148,8	159,5
September	134,4	102,8	141,1	157,3	145,0	122,0	149,1	159,5
Oktober	134,3	104,5	138,9	157,3	144,7	121,9	148,9	159,5
November	134,2	104,6	138,1	157,3	144,7	121,8	148,8	159,5

Bibliografische referentie : zie tabel VII-2a.

VII - 3a. — CONSUMPTIEPRIJZEN IN BELGIE

(Indeling in 4 groepen)

Bron : MEZ.

Maandgemiddelden of maanden	Algemeen indexcijfer	Voedingsmiddelen	Niet-voedingsmiddelen	Diensten	Huur
Indexcijfers 1981 = 100					
Wegingscoëfficiënten in procent van het algemene indexcijfer	100,000	22,145	42,795	28,660	6,400
1986	131,56	134,44	129,00	132,38	134,96
1987	133,60	133,90	130,43	136,52	140,72
1988	135,15	133,88	131,91	138,59	145,85
1989	139,35	138,07	136,37	142,14	151,24
1990	144,16	143,18	141,17	146,69	156,08
1990 4 ^e kwartaal	146,51	145,02	144,57	148,16	157,24
Indexcijfers 1988 = 100¹					
Wegingscoëfficiënten in procent van het algemene indexcijfer	100,000	18,985	39,675	34,165	7,175
1991	109,98	108,88	110,20	110,46	109,49
1992	112,66	108,75	111,86	115,07	115,93
1991 1 ^e kwartaal	108,98	108,35	109,54	108,92	107,78
2 ^e kwartaal	109,28	107,93	109,56	109,74	109,21
3 ^e kwartaal	110,54	109,58	110,35	111,41	109,99
4 ^e kwartaal	111,13	109,65	111,33	111,76	110,99
1992 1 ^e kwartaal	111,61	109,67	110,73	113,22	113,99
2 ^e kwartaal	112,26	108,30	111,44	114,72	115,61
3 ^e kwartaal	113,10	108,71	111,98	116,10	116,66
4 ^e kwartaal	113,65	108,31	113,28	116,23	117,47
1992 Januari	111,37	110,18	110,44	112,77	112,94
Februari	111,72	110,03	110,88	113,14	114,12
Maart	111,75	108,81	110,86	113,76	114,90
April	111,87	108,35	110,77	114,38	115,28
Mei	112,28	108,44	111,48	114,66	115,56
Juni	112,64	108,11	112,07	115,12	115,98
Juli	113,16	109,05	111,88	116,26	116,37
Augustus	112,97	108,29	111,67	116,32	116,60
September	113,17	108,79	112,39	115,72	117,02
Oktober	113,41	108,35	113,10	115,77	117,26
November	113,77	108,37	113,46	116,37	117,40
December	113,76	108,21	113,29	116,54	117,75
1993 Januari	114,53	108,99	113,66	117,66	119,07

¹ Om van deze indexcijfers over te schakelen op de indexcijfers basis 1981 = 100, werden de volgende overgangscoefficiënten vastgesteld : 1,3528 voor het algemene indexcijfer ; 1,3410 voor de voedingsmiddelen ; 1,3180 voor de niet-voedingsmiddelen ; 1,3866 voor de diensten ; 1,4684 voor de huur.

VII - 3b. — CONSUMPTIEPRIJZEN IN BELGIE

(Indeling volgens het Bureau voor de Statistiek der Europese Gemeenschappen)

Bron : MEZ.

Maandgemiddelden of maanden	Algemeen indexcijfer	Voedingsmiddelen, dranken en tabak	Kleding en schoeisel	Huur, verwarming en verlichting	Meubelen, apparaten, onderhoud	Gezondheidsuitgaven	Vervoer en communicatie	Cultuur en ontspanning	Overige goederen en diensten
Indexcijfers 1981 = 100									
Wegingscoëfficiënten in procent van het algemene indexcijfer	100,000	23,310	8,225	19,575	9,450	3,995	15,450	8,165	11,830
1986	131,56	135,49	136,30	123,99	132,13	132,46	124,64	136,48	137,88
1987	133,60	135,35	143,27	122,38	135,37	137,47	127,41	140,57	142,54
1988	135,15	135,42	148,80	122,71	137,31	139,68	128,44	142,61	146,11
1989	139,35	139,91	153,39	126,92	140,09	143,13	134,17	144,80	150,20
1990	144,16	145,47	157,96	131,79	142,79	148,57	139,88	148,10	154,88
1990 4 ^e kwartaal	146,51	147,25	160,14	135,81	143,85	149,98	143,48	149,46	156,12
Indexcijfers 1988 = 100¹									
Wegingscoëfficiënten in procent van het algemene indexcijfer	100,000	20,115	8,580	19,400	7,850	4,900	16,495	8,355	14,305
1991	109,98	109,38	110,43	110,77	106,65	112,27	110,80	106,49	111,64
1992	112,66	109,93	113,51	114,04	109,82	116,28	112,91	107,32	117,26
1991 1 ^e kwartaal	108,98	108,82	109,06	110,31	105,37	111,30	109,60	105,87	109,63
2 ^e kwartaal	109,28	108,45	110,14	109,72	106,27	111,94	110,22	106,19	110,84
3 ^e kwartaal	110,54	110,04	110,61	111,19	107,06	112,63	111,29	106,46	113,04
4 ^e kwartaal	111,13	110,22	111,92	111,88	107,91	113,20	112,08	107,45	113,05
1992 1 ^e kwartaal	111,61	110,33	112,35	112,05	108,54	115,34	111,82	108,17	114,58
2 ^e kwartaal	112,26	109,39	113,26	114,06	109,79	115,68	112,28	106,40	116,87
3 ^e kwartaal	113,10	110,17	113,51	114,70	110,21	116,01	113,04	107,11	118,99
4 ^e kwartaal	113,65	109,83	114,91	115,34	110,75	118,08	114,48	107,60	118,58
1992 Januari	111,37	110,75	112,16	111,39	108,22	115,35	111,33	108,23	113,98
Februari	111,72	110,63	112,28	112,28	108,57	115,23	112,08	108,39	114,26
Maart	111,75	109,62	112,61	112,47	108,84	115,43	112,06	107,88	115,51
April	111,87	109,22	113,20	113,58	109,61	115,59	111,53	106,24	116,12
Mei	112,28	109,45	113,26	114,10	109,77	115,65	112,33	106,56	116,74
Juni	112,64	109,49	113,32	114,50	110,00	115,81	112,99	106,41	117,76
Juli	113,16	110,47	113,33	114,82	110,12	115,89	112,74	106,80	119,53
Augustus	112,97	109,77	113,34	114,57	110,19	116,00	112,58	106,82	119,63
September	113,17	110,26	113,86	114,72	110,32	116,13	113,80	107,71	117,80
Oktober	113,41	109,87	114,64	115,18	110,62	117,79	114,20	107,57	117,78
November	113,77	109,89	115,01	115,47	110,76	118,02	114,69	107,51	118,95
December	113,76	109,74	115,07	115,37	110,86	118,43	114,55	107,73	119,02
1993 Januari	114,53	110,48	115,09	116,97	111,21	121,15	114,71	108,26	119,57

¹ Om van deze indexcijfers over te schakelen op de indexcijfers basis 1981 = 100, werden de volgende overgangscoefficienten vastgesteld: 1,3528 voor het algemene indexcijfer; 1,3565 voor voedingsmiddelen, dranken en tabak; 1,4850 voor kleding en schoeisel; 1,2274 voor huur, verwarming en verlichting; 1,3751 voor meubelen,

apparaten, onderhoud; 1,3963 voor gezondheidsuitgaven; 1,2937 voor vervoer en communicatie; 1,4261 voor cultuur en ontspanning; 1,4579 voor overige goederen en diensten.

VIII. — BUITENLANDSE HANDEL VAN DE BLEU

1. — ALGEMENE TABEL

Bron : NIS ; Berekeningen : NBB.

	Waarde (Miljarden franken)			Verhouding uitvoer invoer (%)	Indexcijfers basis 1985 = 100 ¹				Ruilvervoet ²
	Invoer	Uitvoer	Handels- balans		Hoeveelheid		Eenheidswaarden		
					invoer	uitvoer	bij invoer	bij uitvoer	
1984	3.195,8	2.992,1	- 203,7	94	97,9	97,0	98,5	97,4	98,9
1985	3.317,8	3.167,7	- 150,1	95	100,0	100,0	100,0	100,0	100,0
1986	3.065,2	3.070,3	+ 5,1	100	107,6	104,9	85,9	92,4	107,6
1987	3.110,1	3.100,1	- 10,0	100	115,7	111,6	81,1	87,6	108,0
1988	3.393,6	3.382,3	- 11,3	100	122,5	118,7	83,5	90,0	107,8
1989	3.883,9	3.943,1	+ 59,2	102	130,8	128,2	89,5	97,1	108,5
1990	4.011,6	3.944,5	- 67,1	98	137,6	132,4	87,9	94,1	107,1
1991	4.116,3	4.023,4	- 92,9	98	143,1	137,6	86,7	92,3	106,4
1990 3 ^e kwartaal	930,9	912,8	- 18,1	98	128,1	122,9	87,6	93,7	107,0
4 ^e kwartaal	1.035,9	1.022,3	- 13,6	99	138,4	138,7	90,3	93,1	103,1
1991 1 ^e kwartaal	1.059,9	1.042,6	- 17,3	98	147,1	141,3	86,8	93,2	107,3
2 ^e kwartaal	1.044,8	1.036,0	- 8,8	99	144,4	140,5	87,2	93,1	106,7
3 ^e kwartaal	981,1	922,9	- 58,2	94	135,3	127,3	87,4	91,5	104,7
4 ^e kwartaal	1.030,5	1.021,9	- 8,6	99	142,8	138,7	87,0	93,1	106,9
1992 1 ^e kwartaal	* 1.086,7	1.028,7	- 58,0	98	151,5	139,2	86,5	93,3	107,9
2 ^e kwartaal	* 1.028,7	1.033,9	+ 5,2	101	143,1	139,9	86,7	93,4	107,8
3 ^e kwartaal	* 927,3	906,8	- 20,5	98	134,5	126,2	83,1	90,7	109,2
1991 Oktober	371,3	384,1	+ 12,8	103	155,2	158,0	86,5	92,1	106,4
November	335,0	331,3	- 3,7	99	139,3	133,0	87,0	94,3	108,5
December	324,2	306,5	- 17,7	95	133,9	125,2	87,6	92,7	105,9
1992 Januari	* 345,8	337,0	- 8,8	97	146,3	137,5	85,5	92,8	108,6
Februari	* 344,1	323,2	- 20,9	97	143,8	132,6	86,5	92,4	106,7
Maart	* 396,8	368,5	- 28,3	93	164,4	147,6	87,3	94,6	108,3
April	* 356,4	347,6	- 8,8	98	147,9	140,6	87,1	93,7	107,5
Mei	* 317,9	323,2	+ 5,3	102	132,3	130,0	86,9	94,2	108,4
Juni	* 354,4	363,1	+ 8,7	102	149,2	149,1	85,9	92,3	107,4
Juli	* 307,0	316,0	+ 9,0	103	133,9	133,3	82,9	89,8	108,3
Augustus	* 279,0	241,1	- 37,9	86	122,4	100,3	82,5	91,1	110,4
September	* 341,3	349,7	+ 8,4	102	147,1	145,0	83,9	91,4	108,8
Oktober	* 331,2	355,2	+ 24,0	107	144,2	148,8	83,1	90,4	108,9

N.B. De NIS-gegevens van de buitenlandse handel zijn onderhevig aan maandelijkse herzieningen, en dit gedurende 12 maanden. De indexcijfers die betrekking hebben op de periode vóór 1988 werden berekend door de NBB op basis van deze voorlopige gegevens, en hielden geen rekening met latere verbeteringen. Voor de periode vanaf 1988 zullen de indexcijfers door de NBB herberekend worden op basis van de definitieve NIS-gegevens.

Bibliografische referentie : Tijdschrift van de Nationale Bank van België, LXIV^e jaargang, deel II, n^o 2-3, augustus-september 1989.

¹ Indexcijfer van de hoeveelheid = $\frac{\text{waardeontwikkeling}}{\text{indexcijfer van de eenheidswaarden}} \times 100$.

² Ruilvervoet = $\frac{\text{indexcijfer van de eenheidswaarden bij uitvoer}}{\text{indexcijfer van de eenheidswaarden bij invoer}} \times 100$.

VIII - 2. — UITVOER VAN DE BLEU — Indeling naar de aard der produkten

(miljarden franken)

Bron : NIS (indeling van de NBB volgens de Type-classificatie voor de Internationale handel van de OVN).

Maandgemiddelden	Metaal- verwerk- ende bedrij- ven	Ijzer- en staal- nijver- heid	Textiel	Schei- kundige produk- ten	Non- ferro- metalen	Land- bouw- produk- ten	Dia- mant- nijver- heid	Petro- leum nijver- heid	Voed- dings- bedrij- ven	Papier en boeken	Hout en meub- elen	Glas en spiegel- glas	Huiden, leder en schoei- sel	Rubber	Steen- groeven	Bouw- mate- rielen uit cement en uit gips	Bewerk- te tabak	Steen- kolen- nijver- heid	Cera- mieck	Cement	Diver- sen	Totaal
1980	41,20	13,52	12,12	23,72	10,19	8,66	9,35	12,29	5,64	3,40	2,80	1,84	0,70	1,80	0,58	0,52	0,50	0,57	0,49	0,31	6,98	157,18
1981	45,22	13,18	12,87	26,23	8,45	10,19	10,39	14,32	7,73	3,84	2,90	1,90	0,71	2,13	0,60	0,47	0,60	0,81	0,51	0,36	8,25	171,66
1982	53,78	13,85	14,27	31,12	10,35	12,20	11,69	15,96	8,86	4,36	3,36	2,27	0,79	2,50	0,69	0,59	0,86	0,76	0,64	0,39	10,25	199,54
1983	59,44	14,77	16,23	35,01	10,81	12,18	13,63	17,32	9,49	4,72	3,84	2,52	0,90	2,79	0,81	0,68	0,87	0,83	0,69	0,41	12,96	220,90
1984	63,58	17,95	18,89	40,90	11,45	14,51	15,44	18,10	11,61	5,48	4,23	2,88	1,19	3,08	0,95	0,77	0,89	1,22	0,77	0,42	14,65	248,96
1985	73,07	18,79	19,85	44,16	11,86	14,19	16,17	15,53	11,86	5,81	4,33	2,87	1,24	3,46	0,96	0,70	1,00	1,35	0,74	0,38	15,32	263,64
1986	77,02	17,07	19,53	42,31	9,54	14,42	15,06	11,14	11,11	5,99	4,48	3,02	1,10	3,22	0,97	0,78	0,96	0,99	0,76	0,38	15,70	255,55
1987	80,35	16,43	19,82	42,93	9,00	15,14	15,32	8,48	10,80	6,54	4,72	3,34	1,05	3,11	0,96	0,73	0,94	0,80	0,78	0,38	16,14	257,76
1985 4 ^e kwartaal	79,51	19,32	21,54	44,85	11,03	15,08	16,42	17,06	12,34	6,13	4,91	3,01	1,17	3,66	1,03	0,73	1,10	1,33	0,81	0,42	15,09	276,54
1986 1 ^e kwartaal	75,45	18,94	19,88	44,22	10,02	14,07	14,33	13,81	10,81	5,94	4,28	2,84	1,16	3,46	0,83	0,54	1,02	1,22	0,69	0,26	17,74	261,51
2 ^e kwartaal	79,57	17,98	19,09	43,28	9,86	14,59	14,98	11,74	10,96	5,88	4,56	2,96	1,15	3,18	1,01	0,88	0,97	0,92	0,79	0,45	15,75	260,55
3 ^e kwartaal	68,23	15,21	16,90	38,12	8,06	13,51	15,36	8,70	10,28	5,50	3,95	2,75	0,95	2,81	0,96	0,81	0,85	0,83	0,74	0,39	13,31	228,22
4 ^e kwartaal	84,29	16,11	22,21	43,47	10,08	15,33	15,58	10,27	12,29	6,62	5,13	3,50	1,13	3,44	1,08	0,90	1,00	0,99	0,81	0,43	15,86	270,52
1987 1 ^e kwartaal	77,37	15,65	19,46	41,61	7,84	14,68	14,71	8,37	9,93	6,27	4,34	3,11	1,03	2,85	0,78	0,49	0,93	0,72	0,66	0,23	17,21	248,24
2 ^e kwartaal	85,87	16,99	19,66	43,39	8,78	15,68	14,81	7,71	10,79	6,41	4,78	3,37	1,11	3,15	1,04	0,89	0,95	0,82	0,84	0,43	16,87	264,34
3 ^e kwartaal	69,38	15,18	18,00	40,84	8,47	13,93	16,07	7,63	10,33	6,32	4,21	3,24	0,92	3,01	0,94	0,77	0,88	0,79	0,77	0,42	13,67	235,77
4 ^e kwartaal	88,66	17,90	22,14	45,68	10,91	16,25	15,70	10,19	12,12	7,17	5,52	3,64	1,14	3,45	1,09	0,76	0,99	0,86	0,84	0,45	16,78	282,24
1986 12 maanden	77,02	17,07	19,53	42,31	9,54	14,42	15,06	11,14	11,11	5,99	4,48	3,02	1,10	3,22	0,97	0,78	0,96	0,99	0,76	0,38	15,70	255,55
1987 eerste maand	64,88	15,34	16,94	38,17	6,24	13,40	13,29	7,91	9,45	5,76	3,61	2,84	1,00	2,66	0,70	0,44	0,88	0,78	0,56	0,15	14,41	219,41
eerste 2 maanden ...	71,02	14,52	18,18	39,85	7,40	13,72	14,26	8,34	9,43	5,97	3,99	2,98	1,01	2,58	0,74	0,50	0,89	0,72	0,59	0,18	16,13	233,00
eerste 3 maanden ...	77,37	15,65	19,46	41,61	7,84	14,68	14,71	8,37	9,93	6,27	4,34	3,11	1,03	2,85	0,78	0,49	0,93	0,72	0,66	0,23	17,21	248,24
eerste 4 maanden ...	79,49	15,95	19,65	42,46	8,24	15,13	14,15	8,14	10,30	6,31	4,52	3,20	1,03	2,95	0,84	0,57	0,92	0,74	0,72	0,29	17,33	252,93
eerste 5 maanden ...	79,95	16,05	19,48	42,20	8,36	15,16	14,37	7,70	10,17	6,24	4,54	3,20	1,02	2,94	0,87	0,64	0,93	0,74	0,73	0,31	17,29	252,89
eerste 6 maanden ...	81,62	16,32	19,56	42,50	8,31	15,18	14,76	8,04	10,36	6,34	4,56	3,24	1,07	3,00	0,91	0,69	0,94	0,77	0,75	0,33	17,04	256,29
eerste 7 maanden ...	80,51	16,32	19,54	42,59	8,40	15,14	15,75	8,13	10,35	6,30	4,53	3,24	1,06	3,03	0,92	0,71	0,91	0,77	0,77	0,36	16,79	256,12
eerste 8 maanden ...	77,21	15,60	18,71	41,87	8,24	14,85	14,65	8,03	10,25	6,20	4,37	3,16	1,02	2,96	0,91	0,70	0,89	0,77	0,75	0,35	16,05	247,54
eerste 9 maanden ...	77,57	15,94	19,04	42,01	8,37	14,77	15,19	7,91	10,36	6,33	4,45	3,24	1,02	3,00	0,92	0,72	0,92	0,78	0,76	0,36	15,93	249,59
eerste 10 maanden ...	78,96	16,20	19,51	42,49	8,61	14,94	15,47	8,45	10,59	6,46	4,59	3,32	1,04	3,05	0,95	0,74	0,93	0,78	0,77	0,37	15,97	254,19
eerste 11 maanden ...	79,27	16,33	19,66	42,61	8,83	14,98	15,44	8,35	10,63	6,51	4,66	3,36	1,05	3,08	0,96	0,74	0,94	0,78	0,78	0,38	16,07	255,41
12 maanden	80,35	16,43	19,82	42,93	9,00	15,14	15,32	8,48	10,80	6,54	4,72	3,34	1,05	3,11	0,96	0,73	0,94	0,80	0,78	0,38	16,14	257,76

N.B. — De inhoud van elke rubriek stemt met de benaming overeen, zelfs indien de produkten worden vervaardigd door een nijverheidstak die een andere hoofdactiviteit heeft. De verbeteringen die in de totale gegevens van tabel VIII-1 werden aangebracht, konden niet worden gespreid over de verschillende produkten.

VIII - 3. — INVOER VAN DE BLEU — Indeling naar het gebruik der produkten

(miljarden franken)

Bron : NIS — Berekeningen door de NBB.

Maandgemiddelden	Productiegoederen bestemd voor													Verbruiksgoederen							Uitrus-tings- goede- ren	Diver- sen ¹	Alge- meen totaal		
	Totaal	de metaal- nijver- heid	de textiel- nijver- heid	de land- bouw en de voe- dings- midde- len- drijven	de dia- mant- nijver- heid	de hout- nijver- heid	de leder- nijver- heid	de papier- en gra- fische nijver- heid	de tabaks- nijver- heid	de bouw- nijver- heid	de rubber- nijver- heid	de petro- leum- nijver- heid	diverse produktiesectoren					Totaal	niet duurzame					duur- zame	
													brandstoffen		schei- kundige pro- dukten	metaal- pro- dukten	andere pro- dukten		voedings- middelen	andere					
													vloe- bare	andere											dier- lijke pro- dukten
1980	112,60	30,84	3,43	8,14	9,53	1,68	0,52	1,57	0,36	3,31	0,80	16,07	7,22	6,63	11,68	3,27	7,55	37,46	5,18	6,61	3,21	22,46	19,54	5,08	174,68
1981	126,25	31,56	3,66	9,74	9,36	1,60	0,50	1,82	0,34	3,13	0,91	21,31	8,16	8,89	13,13	3,22	8,92	39,74	5,96	7,33	3,50	22,95	19,55	5,85	191,39
1982	147,73	36,22	4,13	11,62	11,02	1,70	0,57	2,12	0,49	3,45	1,04	21,87	12,71	10,29	16,04	3,79	10,67	45,73	7,64	8,27	4,44	25,38	22,24	4,49	220,19
1983	158,32	41,30	5,04	12,23	12,52	1,85	0,66	2,22	0,55	3,33	1,19	18,81	15,15	10,08	18,02	3,66	11,71	47,52	7,11	8,71	4,82	26,88	23,43	5,48	234,75
1984	180,31	44,65	6,01	14,65	15,31	2,05	0,87	2,75	0,61	3,68	1,48	18,02	18,75	12,17	21,90	4,19	13,22	52,64	7,37	10,53	5,60	29,14	27,73	5,36	266,04
1985	183,13	49,38	5,98	13,37	14,44	2,03	0,89	2,68	0,68	4,04	1,74	15,60	16,61	12,88	23,40	4,63	14,78	55,96	7,58	10,97	6,04	31,37	30,10	7,10	276,29
1986	155,87	46,34	5,30	11,10	14,63	2,05	0,71	2,63	0,65	4,37	1,39	9,39	8,27	8,85	21,55	4,59	14,05	59,80	7,51	11,08	6,02	35,19	34,05	5,44	255,15
1987	155,47	48,36	5,32	10,27	15,08	2,17	0,68	2,88	0,53	4,67	1,26	9,82	6,79	6,92	21,87	4,58	14,27	63,06	7,76	10,55	6,68	38,07	35,27	4,47	258,27
1985 4 ^e kwartaal ...	184,45	50,78	5,53	12,55	15,26	2,03	0,84	2,63	0,65	4,30	1,77	15,20	16,43	12,49	23,81	4,69	15,49	57,13	7,71	11,11	6,15	32,16	32,71	7,81	282,10
1986 1 ^e kwartaal ...	173,40	48,95	5,96	12,08	13,75	2,03	0,88	2,66	0,69	3,81	1,66	14,44	9,76	13,15	23,76	4,61	15,21	61,06	6,85	10,94	6,04	37,23	31,37	6,11	271,94
2 ^e kwartaal ...	162,04	49,38	5,71	12,07	15,33	2,14	0,75	2,75	0,69	4,74	1,51	8,83	8,42	8,09	21,68	4,93	15,02	59,48	7,53	11,43	6,12	34,40	36,49	6,58	264,59
3 ^e kwartaal ...	136,02	40,25	4,31	9,72	14,09	1,90	0,53	2,37	0,54	4,31	1,11	6,68	7,15	6,58	19,54	4,33	12,61	58,07	7,26	10,54	5,72	34,55	32,13	4,32	230,54
4 ^e kwartaal ...	149,42	46,49	5,23	10,47	15,36	2,11	0,70	2,72	0,64	4,58	1,25	6,70	7,06	7,53	20,90	4,43	13,25	60,16	8,41	11,36	6,08	34,31	35,78	4,71	250,07
1987 1 ^e kwartaal ...	155,00	47,34	5,40	10,71	16,28	2,15	0,71	2,82	0,56	3,93	1,30	9,74	6,22	7,78	20,98	4,41	14,67	61,86	7,25	9,94	6,13	38,54	35,47	5,11	257,44
2 ^e kwartaal ...	153,03	48,64	5,48	10,06	13,68	2,23	0,77	2,91	0,52	5,02	1,28	8,58	6,31	5,97	22,31	4,81	14,46	62,49	8,08	10,87	6,50	37,04	35,14	5,04	255,70
3 ^e kwartaal ...	144,08	43,85	4,49	8,98	14,84	2,06	0,51	2,68	0,52	4,60	1,08	10,48	7,06	6,02	20,51	4,31	12,09	60,13	7,32	9,99	6,23	36,59	32,40	3,43	240,04
4 ^e kwartaal ...	167,70	53,03	5,92	11,24	15,51	2,23	0,74	3,04	0,50	5,10	1,39	10,36	7,06	7,84	23,17	4,79	15,78	66,98	8,36	11,62	7,15	39,85	39,36	4,71	278,75

¹ Rubriek die vooral produkten omvat waarvoor een vertrouwelijk tarief geldt.

N. B. — De verbeteringen die in de totale gegevens van tabel VIII-1 werden aangebracht, konden niet worden gespreid over de verschillende goederensoorten.

VIII - 4a. — INDEXCIJFERS VAN DE GEMIDDELTE WAARDEN PER EENHEID¹

Basis 1975 = 100

Bron: NIS — Berekeningen door de NBB.

	1980	1981	1982	1983	1984	1985	1986	1987	1985	1986				1987			
									4 ^e kwart.	1 ^e kwart.	2 ^e kwart.	3 ^e kwart.	4 ^e kwart.	1 ^e kwart.	2 ^e kwart.	3 ^e kwart.	4 ^e kwart.
INVOER (CIF) — Indeling naar het gebruik der produkten																	
Produktiegoederen	142,7	168,2	192,4	205,5	223,4	226,3	179,2	164,9	217,6	202,1	181,7	165,9	168,4	163,6	165,6	168,3	165,6
Verbruiksgoederen	123,6	134,8	154,8	165,5	176,4	180,8	176,5	170,9	178,0	180,4	175,4	177,4	175,4	174,2	168,0	170,5	169,8
Uitrustingsgoederen	117,2	132,8	153,9	164,5	171,4	174,3	171,3	164,8	173,8	173,8	169,8	172,0	174,6	164,6	164,8	164,6	165,6
Totaal ...	135,7	155,9	178,2	190,1	204,7	209,2	178,9	167,1	203,7	193,7	181,2	170,9	172,4	167,5	167,5	168,9	167,3
UITVOER (FOB) — Indeling naar de aard der produkten																	
Ijzer- en staalnijverheid	115,2	120,2	148,1	153,0	162,8	169,8	161,6	143,0	168,8	168,3	166,7	160,3	153,2	143,7	142,4	142,5	146,7
Metaalverwerkende bedrijven	124,4	137,2	158,3	172,1	182,3	192,9	196,4	194,0	194,5	195,8	197,9	197,5	198,1	196,2	194,2	192,9	194,4
Non-ferrometalen	171,5	162,8	175,0	208,6	225,3	216,7	175,1	164,6	201,6	186,4	177,0	172,3	162,5	155,5	159,0	166,2	178,1
Textiel	115,9	122,6	137,7	145,3	157,1	165,4	160,3	154,0	164,2	164,9	160,9	160,4	156,1	156,0	152,0	154,8	155,0
Scheikundige produkten	126,3	137,4	155,7	166,0	179,8	183,0	165,4	156,6	179,8	175,5	168,0	161,0	157,6	157,3	155,1	157,6	158,0
Steenkolennijverheid	153,7	191,2	228,1	215,6	224,4	235,8	187,2	156,7	231,1	212,0	203,7	182,0	168,6	161,9	157,8	155,8	151,6
Petroleumnijverheid	229,7	290,1	340,9	354,2	382,5	392,8	216,8	170,6	372,9	317,4	240,0	172,0	164,6	166,3	167,6	171,9	175,6
Glas en spiegelglas	109,5	121,7	134,7	140,0	144,8	147,1	147,8	150,9	148,6	147,8	146,4	147,5	149,3	146,6	150,2	153,4	154,7
Landbouwprodukten	113,6	129,2	150,3	154,7	164,9	160,1	156,4	148,6	161,9	159,8	160,6	156,9	153,1	154,5	151,6	144,5	145,5
Cement	128,5	148,8	179,9	195,0	192,5	188,3	181,1	172,4	184,8	178,7	184,3	177,9	181,1	175,7	168,6	171,3	181,3
Bouwmaterialen uit cement en uit gips	145,6	160,6	185,3	195,3	206,4	210,7	215,1	217,9	216,3	217,2	212,8	212,0	217,9	224,6	213,4	220,5	216,2
Groeven	136,5	152,2	180,5	188,3	198,7	199,3	199,9	194,3	199,9	203,1	203,9	200,5	196,9	195,5	191,1	194,1	196,1
Ceramik	143,1	164,4	198,8	226,8	244,3	243,1	243,1	240,2	252,1	240,7	244,6	241,6	243,1	238,7	239,2	245,0	238,0
Hout en meubelen	128,9	131,7	142,0	151,7	159,3	156,4	158,3	159,7	155,3	155,8	158,6	157,8	160,3	160,5	159,4	156,4	161,5
Huiden, leder en schoeisel... ..	138,9	145,4	173,2	190,0	236,0	243,8	214,5	204,6	227,3	225,8	213,3	216,3	210,2	204,0	206,6	206,1	211,7
Papier en boeken	114,4	126,5	143,1	147,2	157,9	165,0	161,4	157,8	163,9	162,5	159,7	162,9	160,4	158,7	155,6	158,3	159,3
Bewerkte tabak	123,3	142,4	200,8	198,2	209,3	224,8	215,6	208,7	227,7	220,8	212,0	212,7	216,9	210,4	206,1	211,1	207,4
Rubber	126,7	147,5	169,3	179,0	186,9	195,1	182,6	168,4	193,6	190,4	186,5	178,9	174,4	169,6	168,2	170,0	166,3
Voedingsmiddelenbedrijven ..	104,3	118,0	125,1	132,7	148,6	146,5	131,7	123,5	139,8	133,9	135,1	130,7	134,0	120,5	123,1	125,0	125,9
Diversen	155,3	162,0	177,6	199,1	235,9	252,4	234,7	202,1	237,1	256,2	227,9	228,9	227,9	233,1	215,9	187,5	178,6
Totaal ...	129,7	142,2	162,4	173,8	187,4	193,2	178,7	169,1	190,6	187,8	181,6	175,0	172,7	171,4	169,2	168,2	169,2
INDEXCIJFERS VAN DE RUILVOET²																	
Totaal ...	95,6	91,2	91,1	91,4	91,5	92,4	99,9	101,2	93,6	97,0	100,2	102,4	100,2	102,3	101,1	99,6	101,2

¹ Zie N.B. van tabel VIII-3.

² Indexcijfers van de ruilvoet = $\frac{\text{indexcijfer van de gemiddelde waarden per eenheid bij de uitvoer (FOB)}}{\text{indexcijfer van de gemiddelde waarden per eenheid bij de invoer (CIF)}} \times 100$.

VIII - 4b. — INDEXCIJFERS VAN HET VOLUME¹

Basis 1975 = 100

Bron : NIS — Berekeningen door de NBB.

	1980	1981	1982	1983	1984	1985	1986	1987	1985	1986				1987			
									4 ^e kwart.	1 ^e kwart.	2 ^e kwart.	3 ^e kwart.	4 ^e kwart.	1 ^e kwart.	2 ^e kwart.	3 ^e kwart.	4 ^e kwart.
INVOER (CIF) — Indeling naar het gebruik der produkten																	
Produktiegoederen	127,4	122,6	125,2	124,4	129,9	131,1	138,4	149,5	136,7	139,2	141,7	128,9	140,1	148,8	145,9	134,5	160,3
Verbruiksgoederen	143,5	139,8	139,8	136,0	141,6	146,0	160,2	174,3	152,8	162,6	161,0	155,5	164,4	169,0	176,9	168,0	187,9
Uitrustingsgoederen	135,1	119,4	118,3	117,4	132,7	146,0	162,9	174,1	159,4	151,7	172,9	152,1	171,0	164,7	178,5	158,3	196,6
Totaal ...	132,4	126,8	128,4	127,1	134,0	137,2	146,8	158,7	143,9	146,8	149,7	138,4	149,7	156,0	157,8	145,6	171,5
UITVOER (FOB) — Indeling naar de aard der produkten																	
Ijzer- en staalnijverheid	114,3	106,5	90,8	93,9	107,3	107,6	102,8	111,8	112,2	109,6	104,8	92,3	102,3	106,3	116,2	103,9	118,7
Metaalverwerkende bedrijven	127,3	127,4	132,5	134,9	136,8	147,3	157,3	167,1	161,3	153,3	161,3	138,0	170,9	160,0	179,2	145,3	182,8
Non-ferrometalen	150,7	131,7	150,4	130,1	128,9	139,5	137,7	142,1	139,6	136,4	139,5	116,9	156,8	129,6	141,8	129,7	158,8
Textiel	121,5	122,1	122,0	131,6	141,7	141,4	143,2	151,1	155,2	142,1	140,6	124,1	167,1	146,5	152,4	136,5	167,0
Scheikundige produkten	157,9	162,5	170,5	184,3	200,3	212,5	225,7	242,0	219,7	222,3	226,5	208,5	242,9	233,6	247,6	228,6	254,1
Steenkolennijverheid	121,0	139,3	109,5	126,0	178,8	186,7	176,2	168,6	194,2	190,4	150,3	155,0	200,7	148,5	175,8	167,7	191,2
Petroleumnijverheid	135,0	124,6	118,1	123,5	119,5	99,9	129,9	125,2	116,3	110,1	123,5	127,8	157,7	127,2	115,3	111,7	146,3
Glas en spiegelglas	163,2	154,1	166,9	178,4	197,1	193,6	202,7	219,9	200,8	190,9	200,6	185,9	233,5	210,8	222,2	209,6	234,5
Landbouwprodukten	145,3	150,4	154,8	150,6	167,9	168,7	175,4	193,3	181,0	174,1	173,9	169,5	193,0	189,6	198,0	187,9	215,0
Cement	259,9	262,5	237,8	226,9	237,8	220,9	226,9	240,1	240,4	156,0	264,9	233,9	255,8	143,4	276,6	265,0	262,3
Bouwmaterialen uit cement en uit gips	109,6	88,9	90,2	106,9	112,2	99,4	109,4	108,1	100,9	75,2	123,3	115,0	124,0	69,8	135,7	113,3	113,7
Groeven	111,6	103,2	100,0	111,5	124,4	124,6	128,2	133,3	135,3	107,0	130,8	128,1	144,5	106,9	147,9	129,7	148,5
Ceramiek	152,2	138,8	144,6	136,1	142,0	137,5	140,0	145,9	144,0	128,8	144,7	137,5	149,1	124,9	157,8	141,8	158,6
Hout en meubelen	127,4	129,3	139,1	148,7	156,0	163,6	167,2	174,4	186,4	162,1	170,0	147,7	189,0	160,0	177,7	159,2	197,6
Huiden, leder en schoeisel	90,3	87,3	83,5	86,1	91,9	93,2	94,2	95,3	94,0	94,8	98,5	82,5	98,0	94,2	99,8	85,4	98,2
Papier en boeken	150,3	153,8	154,7	161,5	174,3	176,9	185,4	206,9	189,6	184,7	184,0	169,6	206,3	197,8	205,8	198,6	225,6
Bewerkte tabak	112,6	117,1	119,0	121,9	117,6	123,7	123,3	124,2	133,5	128,5	126,3	110,8	127,2	122,4	126,5	115,8	131,6
Rubber	119,3	121,8	124,4	130,4	138,2	147,7	147,4	154,5	158,4	151,5	142,8	130,9	163,5	140,5	156,2	148,4	172,8
Voedingsmiddelenbedrijven	159,2	193,1	208,9	216,0	237,4	245,0	256,0	265,5	269,7	245,5	246,7	239,1	288,9	249,9	267,8	250,4	291,8
Diversen	109,8	128,6	125,9	135,0	126,0	122,7	124,4	144,7	127,6	129,1	127,6	109,7	129,6	137,5	144,7	131,7	163,5
Totaal ...	133,1	133,2	135,3	139,6	146,2	149,9	158,1	168,7	160,8	154,7	158,7	143,0	173,7	161,3	173,9	154,0	184,3

¹ Zie N.B. van tabel VIII-3.

VIII - 5. — GEOGRAFISCHE SPREIDING VAN DE BUITENLANDSE HANDEL VAN DE BLEU

(miljarden franken)

Bron : NIS.

Maandgemiddelden	Duitsland ¹			Frankrijk			Nederland		
	invoer	uitvoer	handels-balans	invoer	uitvoer	handels-balans	invoer	uitvoer	handels-balans
1984	53,0	49,1	- 3,9	38,9	46,0	+ 7,1	50,0	34,7	-15,3
1985	57,9	49,0	- 8,9	41,6	50,1	+ 8,5	51,2	37,6	-13,6
1986	59,1	50,5	- 8,6	40,5	51,2	+10,7	45,6	38,4	- 7,2
1987	63,0	51,2	-11,8	40,7	52,8	+12,1	44,5	38,8	- 5,7
1988	69,1	54,8	-14,3	43,5	56,3	+12,8	50,2	41,4	- 8,8
1989	76,0	62,1	-13,9	48,2	67,2	+19,0	57,1	45,0	-12,1
1990	79,8	69,7	-10,1	53,0	66,5	+13,5	58,5	44,8	-13,7
1991	80,8	79,6	- 1,2	54,1	63,9	+ 9,8	59,1	45,9	-13,2
1990 3 ^e kwartaal	74,6	65,8	- 8,8	47,4	60,4	+13,0	53,8	40,3	-13,5
4 ^e kwartaal	82,0	79,3	- 2,7	54,4	66,3	+11,9	62,0	45,7	-16,3
1991 1 ^e kwartaal	81,5	86,7	+ 5,2	55,7	67,0	+11,3	62,8	46,8	-16,0
2 ^e kwartaal	82,3	84,9	+ 2,6	54,8	65,9	+11,1	57,6	47,0	-10,6
3 ^e kwartaal	77,3	71,0	- 6,3	50,6	58,1	+ 7,5	56,2	42,2	-14,0
4 ^e kwartaal	82,0	75,9	- 6,1	55,5	64,8	+ 9,3	60,0	47,6	-12,4
1992 1 ^e kwartaal	88,5	82,1	- 6,4	59,9	67,4	+ 7,5	63,0	46,9	-16,1
2 ^e kwartaal	82,7	79,7	- 3,0	56,9	65,6	+ 8,7	58,1	47,3	-10,8
3 ^e kwartaal	71,6	67,8	- 3,8	49,6	58,0	+ 8,4	56,2	42,2	-14,0
1991 10 maanden	81,1	81,3	+ 0,2	54,2	64,5	+10,3	59,6	46,3	-13,3
1992 10 maanden	81,1	77,3	- 3,8	55,7	64,3	+ 8,6	59,2	45,7	-13,5
Maandgemiddelden	Italië			Verenigd Koninkrijk			EEG ²		
	invoer	uitvoer	handels-balans	invoer	uitvoer	handels-balans	invoer	uitvoer	handels-balans
1984	9,5	12,8	+ 3,3	23,3	24,7	+ 1,4	177,9	171,9	- 6,0
1985	9,8	14,4	+ 4,6	24,6	25,8	+ 1,2	188,6	182,2	- 6,4
1986	10,8	14,9	+ 4,1	21,3	22,3	+ 1,0	184,7	187,0	+ 2,3
1987	11,0	16,5	+ 5,5	20,4	21,8	+ 1,4	187,4	191,9	+ 4,5
1988	12,0	17,5	+ 5,5	21,6	26,3	+ 4,7	206,3	209,1	+ 2,8
1989	13,7	20,9	+ 7,2	25,5	30,9	+ 5,4	231,0	241,8	+10,8
1990	15,1	21,5	+ 6,4	27,7	28,5	+ 0,8	244,3	247,1	+ 2,8
1991	15,6	20,3	+ 4,7	28,7	25,9	- 2,8	250,0	252,2	+ 2,2
1990 3 ^e kwartaal	14,6	17,5	+ 2,9	26,8	28,9	+ 2,1	226,5	227,1	+ 0,6
4 ^e kwartaal	15,1	23,0	+ 7,9	29,0	28,1	- 0,9	253,5	258,3	+ 4,8
1991 1 ^e kwartaal	15,9	22,5	+ 6,6	30,0	27,9	- 2,1	257,5	267,1	+ 9,6
2 ^e kwartaal	15,0	20,6	+ 5,3	30,3	25,7	- 4,6	251,6	261,2	+ 9,6
3 ^e kwartaal	15,5	16,4	+ 0,9	26,0	24,7	- 1,3	236,4	228,2	- 8,2
4 ^e kwartaal	15,6	21,6	+ 6,0	28,6	25,5	- 3,1	254,1	253,0	- 1,1
1992 1 ^e kwartaal	16,7	21,9	+ 5,2	29,0	26,9	- 2,1	269,6	263,6	- 6,0
2 ^e kwartaal	15,5	21,1	+ 5,6	27,4	28,1	+ 0,7	252,6	261,5	+ 8,9
3 ^e kwartaal	15,5	16,3	+ 0,8	23,2	25,0	+ 1,8	225,1	225,7	+ 0,6
1991 10 maanden	15,7	20,3	+ 4,6	29,3	26,4	- 2,9	251,3	255,6	+ 4,3
1992 10 maanden	15,3	19,9	+ 4,6	26,3	26,8	+ 0,5	249,0	252,2	+ 3,2

N.B. De NIS-gegevens van de buitenlandse handel zijn onderhevig aan maandelijkse herzieningen gedurende 12 maanden.

¹ Tot de maand september 1990 : BRD.

² Duitsland, Frankrijk, Nederland, Italië, Verenigd Koninkrijk, Ierland, Denemarken, Griekenland, Spanje en Portugal (vanaf 1986).

VIII - 5. — GEOGRAFISCHE SPREIDING VAN DE BUITENLANDSE HANDEL VAN DE BLEU (vervolg)

(miljarden franken)

Bron : NIS.

Maandgemiddelden	Verenigde Staten van Amerika			Japan			Leden van de OPEC ¹		
	invoer	uitvoer	handels-balans	invoer	uitvoer	handels-balans	invoer	uitvoer	handels-balans
1984	16,0	15,1	- 0,9	5,6	2,1	- 3,5	11,1	9,2	- 1,9
1985	15,7	16,7	+ 1,0	5,9	2,1	- 3,8	9,0	8,4	- 0,6
1986	12,9	13,6	+ 0,7	7,1	2,4	- 4,7	6,8	6,0	- 0,8
1987	12,3	13,4	+ 1,1	6,9	2,6	- 4,3	6,7	4,6	- 2,1
1988	12,0	14,0	+ 2,0	6,4	3,3	- 3,1	7,1	4,6	- 2,5
1989	15,3	15,8	+ 0,5	7,3	4,3	- 3,0	9,7	5,4	- 4,3
1990	15,2	14,2	- 1,0	7,0	4,4	- 2,6	9,2	5,9	- 3,3
1991	16,4	12,6	- 3,8	7,4	4,0	- 3,4	10,2	7,1	- 3,1
1990 3 ^e kwartaal	14,1	14,0	- 0,1	6,3	4,5	- 1,8	8,6	5,9	- 2,7
4 ^e kwartaal	15,5	13,4	- 2,1	6,5	3,9	- 2,6	8,7	6,0	- 2,7
1991 1 ^e kwartaal	16,0	12,1	- 3,9	7,3	4,1	- 3,2	11,0	5,8	- 5,2
2 ^e kwartaal	17,6	12,7	- 4,9	8,3	3,9	- 4,4	10,5	7,4	- 3,1
3 ^e kwartaal	15,0	12,1	- 2,9	7,3	4,2	- 3,1	10,2	6,5	- 3,7
4 ^e kwartaal	17,3	13,4	- 3,9	6,8	3,7	- 3,1	9,2	8,8	- 0,4
1992 1 ^e kwartaal	15,9	11,5	- 4,4	7,7	3,8	- 3,9	8,5	7,3	- 1,2
2 ^e kwartaal	15,2	12,9	- 2,3	8,8	3,4	- 5,4	8,3	6,6	- 1,7
3 ^e kwartaal	13,2	12,8	- 0,4	7,1	3,2	- 3,9	9,0	6,5	- 2,5
1991 10 maanden	16,9	12,7	- 4,2	7,7	4,1	- 3,6	10,4	6,9	- 3,5
1992 10 maanden	14,8	12,6	- 2,2	7,7	3,5	- 4,2	8,5	6,9	- 1,6
Maandgemiddelden	Landen met markteconomie						Landen met centraal geleide economie		
	Ontwikkelde landen			Ontwikkelingslanden			invoer	uitvoer	handels-balans
	invoer	uitvoer	handels-balans	invoer	uitvoer	handels-balans			
1984	224,5	214,6	- 9,9	29,1	26,8	- 2,3	11,5	5,8	- 5,7
1985	238,4	228,8	- 9,6	28,0	26,3	- 1,7	8,9	6,7	- 2,2
1986	226,1	227,4	+ 1,3	21,9	21,1	- 0,8	6,6	5,3	- 1,3
1987	228,7	232,4	+ 3,7	23,0	19,8	- 3,2	6,4	4,2	- 2,2
1988	249,4	253,3	+ 3,9	26,1	21,9	- 4,2	6,5	4,7	- 1,8
1989	282,6	293,1	+10,5	34,1	27,7	- 6,4	6,7	5,4	- 1,3
1990	294,2	294,3	+ 0,1	31,0	26,4	- 4,6	7,0	4,4	- 2,6
1991	302,7	297,5	- 5,2	31,7	28,2	- 3,5	6,7	5,8	- 0,9
1990 3 ^e kwartaal	271,4	272,0	+ 0,6	29,4	24,6	- 4,8	7,6	4,3	- 3,3
4 ^e kwartaal	307,0	304,7	- 2,3	28,7	28,4	- 0,3	7,6	4,1	- 3,5
1991 1 ^e kwartaal	311,9	311,4	- 0,5	31,1	25,4	- 5,7	7,3	4,9	- 2,4
2 ^e kwartaal	307,9	308,8	+ 0,9	33,9	28,0	- 5,9	6,5	6,1	- 0,4
3 ^e kwartaal	284,7	271,1	-13,6	32,4	27,7	- 4,7	6,4	6,1	- 0,3
4 ^e kwartaal	308,1	300,3	- 7,8	29,6	31,9	+ 2,3	6,7	5,9	- 0,8
1992 1 ^e kwartaal	324,4	309,7	-14,7	31,8	27,3	- 4,5	6,9	5,1	- 1,8
2 ^e kwartaal	305,8	309,0	+ 3,2	30,7	28,1	- 2,6	5,4	5,7	+ 0,3
3 ^e kwartaal	271,6	268,7	- 2,9	30,2	25,6	- 4,6	7,8	6,3	- 1,5
1991 10 maanden	306,5	302,1	- 4,4	32,4	27,9	- 4,5	6,6	5,8	- 0,8
1992 10 maanden	300,3	298,5	- 1,8	30,6	27,2	- 3,4	6,6	5,8	- 0,8

N.B. De NIS-gegevens van de buitenlandse handel zijn onderhevig aan maandelijkse herzieningen gedurende 12 maanden.

¹ Leden van de organisatie van aardolie-exporterende landen (Organisation of Petroleum Exporting Countries) : Venezuela, Ecuador, Nigeria, Algerije, Gabon, Libië, Koeweit, Katar, Verenigde Arabische Emiraten, Irak, Iran, Saoedi-Arabië en Indonesië.

Bibliografische referenties : Maandelijks bulletin over de buitenlandse handel van de BLEU — Statistisch Jaarboek van België. — Statistisch Tijdschrift van het NIS — Belgisch Handelstijdschrift van de Belgische dienst voor de Buitenlandse Handel. — Belgische Economische Statistieken 1970-1980. — Statistische tijdschriften : Commerce Extérieure (OESO), Statistical Papers : Direction of International Trade (OVN), Eurostatistieken (Bureau voor de Statistiek der Europese Gemeenschappen).

IX. — BETALINGSBALANS VAN DE BELGISCH-LUXEMBURGSE ECONOMISCHE UNIE

1. — ALGEMENE BETALINGSBALANS OP TRANSACTIEBASIS

Jaarcijfers - (miljarden franken)

	1984	1985	1986	1987	1988	1989	1990		
							Ontvangsten	Uitgaven	Saldo
1. Goederen- en dienstenverkeer :									
1.1 Goederenverkeer :									
1.11 Uitvoer en invoer	- 73,9	- 24,1	+ 25,3	- 6,5	+ 51,4	+ 27,2	3.682,0	3.692,7	- 10,7
1.12 Loonwerk	+ 58,9	+ 56,1	+ 77,8	+ 54,9	+ 54,3	+ 64,6	84,4	18,9	+ 65,6
1.13 Arbitrage (netto)	+ 25,5	+ 12,8	+ 25,9	+ 36,0	+ 21,3	+ 18,3	36,2	—	+ 36,2
1.2 Vracht- en verzekeringskosten voor goederenvervoer	+ 14,5	+ 26,2	+ 29,1	+ 33,2	+ 44,0	+ 53,8	223,0	173,1	+ 49,9
1.3 Andere vervoerkosten	+ 3,0	- 5,1	- 9,2	+ 1,1	- 1,9	- 13,0	93,0	99,6	- 6,5
1.4 Reisverkeer	- 16,8	- 23,0	- 31,7	- 35,3	- 43,6	- 49,5	123,6	182,0	- 58,4
1.5 Opbrengsten uit beleggingen en investeringen	- 3,5	- 7,9	+ 5,2	+ 13,4	+ 11,7	+ 49,8	2.089,2	2.064,3	+ 24,8
1.6 Niet elders vermelde overheidstransacties	+ 54,6	+ 62,0	+ 71,4	+ 80,5	+ 84,5	+ 92,4	115,0	22,0	+ 93,0
1.7 Overige :									
1.71 Grensarbeiders	+ 5,4	+ 4,9	+ 6,1	+ 3,2	+ 3,1	+ 1,6	38,6	38,4	+ 0,2
1.72 Overige	- 19,4	- 18,8	- 17,7	- 21,9	- 20,7	- 29,1	481,0	484,0	- 3,0
Totaal 1 ...	+ 48,3	+ 83,1	+182,2	+158,6	+204,1	+216,2	6.966,1	6.774,9	+191,2
2. Overdrachten :									
2.1 Particulieren	- 10,0	- 7,4	- 9,6	- 4,3	+ 1,5	+ 2,0	66,6	86,5	- 19,9
2.2 Overheid	- 40,9	- 34,4	- 33,9	- 51,7	- 71,6	- 78,5	59,1	110,7	- 51,6
Totaal 2 ...	- 50,9	- 41,8	- 43,5	- 56,0	- 70,1	- 76,5	125,7	197,3	- 71,5
Lopend verkeer (Totaal 1. + 2.)	- 2,6	+ 41,3	+138,7	+102,6	+134,0	+139,7	7.091,8	6.972,2	+119,6
3. Kapitaalverkeer van de overheid :									
3.1 Staat :									
3.11 Verplichtingen	+ 74,9	+ 14,9	+ 60,9	+ 17,3	+ 92,5	+ 85,6	360,4	329,7	+ 30,7
3.12 Tegoeden	- 6,7	- 5,3	- 6,1	- 5,9	- 3,6	- 10,4	0,9	6,6	- 5,8
3.2 Andere overheid	+ 0,8	- 2,8	- 12,8	- 2,8	- 2,4	- 1,5	24,9	29,7	- 4,8
Totaal 3 ...	+ 69,0	+ 6,8	+ 42,0	+ 8,6	+ 86,5	+ 73,8	386,2	366,0	+ 20,2
4. Kapitaalverkeer v/d bedrijven¹ en particulieren :									
4.1 Handelskredieten (nettocijfers)	+ 0,5	- 18,0	+ 5,5	+ 1,6	- 12,1	+ 7,8	32,7	—	+ 32,7
4.2 Overige :									
4.21 Overheidsbedrijven	+ 5,6	- 5,0	- 6,6	- 6,4	- 3,2	- 9,7	15,1	22,4	- 7,3
4.22 Financiële instel. v/d overheidssector	+ 1,9	- 12,8	- 23,4	+ 8,1	+ 30,1	- 10,1	24,5	74,5	- 50,0
4.23 Particuliere sector :									
4.231 Belgisch-Luxemburgse invest. en beleg. in het buitenland :									
4.2311 Effecten (nettocijfers)	-110,5	-122,1	-165,5	-138,6	-379,7	-567,1	—	306,4	-306,4
4.2312 Directe investeringen ...	- 16,3	- 13,7	- 72,7	-100,1	-132,7	-240,9	81,8	280,8	-199,1
4.2313 Onroerende goederen ...	- 0,8	- 0,9	- 2,4	- 3,0	- 5,8	- 11,4	14,2	20,9	- 6,7
4.2314 Overige (nettocijfers)	- 5,8	+ 4,0	- 24,6	- 5,6	+ 14,6	- 15,1	73,4	—	+ 73,4
4.232 Buitenlandse investeringen en beleggingen in de BLEU :									
4.2321 Effecten (nettocijfers)	+ 14,3	+ 27,6	+ 55,0	+ 82,1	+288,4	+432,6	263,4	—	+263,4
4.2322 Directe investeringen ...	+ 20,8	+ 56,9	+ 28,2	+ 87,3	+183,5	+265,2	330,9	79,7	+251,2
4.2323 Onroerende goederen ...	+ 3,0	+ 3,9	+ 2,6	+ 0,2	+ 2,9	+ 11,9	22,1	7,3	+ 14,8
4.2324 Overige (nettocijfers)	+ 18,8	- 7,2	+ 29,8	+ 67,9	- 39,8	+ 41,5	159,4	—	+159,4
Totaal 4 ...	- 68,5	- 87,3	-174,1	- 6,5	- 53,8	- 95,3	1.017,6	792,0	+225,5
5. Vergissingen en weglatingen (netto)	- 12,0	- 5,4	+ 3,2	+ 3,2	- 4,5	- 24,1	—	52,2	- 52,2
6. Tegenpost van monetisatie of demonetisatie van goud	0,0	0,0	0,0	- 10,6	0,0	- 2,6	—	0,4	- 0,4
Totaal 1 tot 6 ...	- 14,1	- 44,6	+ 9,8	+ 97,3	+162,2	+ 91,3	8.495,5	8.182,9	+312,7
7. Financiering van het totaal :									
7.1 Mutatie van het netto buitenlands actief van de overwegend geldscheppende instellingen :									
7.11 Belgische en Luxemburgse banken :									
7.111 Belg. en Lux. franken	- 33,4	- 29,2	+ 0,4	- 34,8	- 46,3	- 53,5	—	—	- 9,7
7.112 Buitenlandse valuta's	- 48,1	- 6,6	+ 2,0	+ 51,3	+183,5	+132,2	—	—	+305,8
7.12 Diverse instellingen	+ 0,2	- 0,4	+ 0,2	+ 0,1	- 0,2	+ 0,4	—	—	0,0
7.13 NBB (netto goud- en deviezenreserves)	+ 67,2	- 8,4	+ 7,2	+ 80,7	+ 25,2	+ 12,3	—	—	+ 16,6
p.m. Mutatie van de bijzondere trekkingsrechten voortvloeiend uit toewijzingen	—	—	—	—	—	—	—	—	—

N.B. Voor de methodologie van de betalingsbalans van de Belgisch-Luxemburgse Economische Unie wordt verwezen naar de « Bibliografische referenties ».

¹ Exclusief de overwegend geldscheppende instellingen.

IX - 2. — ALGEMENE BETALINGSBALANS OP TRANSACTIEBASIS

Saldi per kwartaal

(miljarden franken)

	1988	1989				1990			
	4 ^e kwartaal	1 ^e kwartaal	2 ^e kwartaal	3 ^e kwartaal	4 ^e kwartaal	1 ^e kwartaal	2 ^e kwartaal	3 ^e kwartaal	4 ^e kwartaal
1. Goederen- en dienstenverkeer :									
1.1 Goederenverkeer :									
1.11 Uitvoer en invoer	+ 23,5	+ 8,2	+ 15,4	- 4,3	+ 8,0	- 10,2	+ 6,0	+ 1,9	- 8,4
1.12 Loonwerk	+ 15,2	+ 16,2	+ 16,6	+ 14,3	+ 17,5	+ 16,4	+ 17,7	+ 14,1	+ 17,5
1.13 Arbitrage	+ 7,4	+ 1,9	+ 4,9	+ 3,9	+ 7,5	+ 4,8	+ 15,3	+ 9,2	+ 6,9
1.2 Vracht- en verzekeringskosten voor goederenvervoer	+ 10,5	+ 12,3	+ 13,5	+ 13,9	+ 14,2	+ 13,2	+ 12,3	+ 13,7	+ 10,6
1.3 Andere vervoerkosten	- 0,8	- 3,8	- 2,9	- 3,2	- 3,2	- 2,9	- 2,2	- 1,2	- 0,2
1.4 Reisverkeer	- 6,3	- 8,7	- 8,4	- 26,6	- 5,8	- 11,5	- 10,6	- 28,8	- 7,5
1.5 Opbrengsten uit beleggingen en investeringen	+ 7,0	+ 9,2	+ 20,3	+ 8,5	+ 11,8	+ 13,7	+ 10,0	+ 3,5	- 2,4
1.6 Niet elders vermelde overheidstransacties ...	+ 22,4	+ 21,6	+ 23,4	+ 23,0	+ 24,4	+ 22,0	+ 24,7	+ 22,9	+ 23,4
1.7 Overige :									
1.71 Grensarbeiders	+ 0,1	+ 0,6	+ 0,2	+ 0,7	+ 0,1	- 0,2	+ 0,2	+ 0,6	- 0,5
1.72 Overige	- 11,6	+ 2,3	- 12,4	- 5,9	- 13,1	- 3,1	+ 1,8	- 4,1	+ 2,3
Totaal 1 ...	+ 67,4	+ 59,8	+ 70,5	+ 24,4	+ 61,4	+ 42,3	+ 75,3	+ 31,8	+ 41,7
2. Overdrachten :									
2.1 Particulieren	+ 2,4	+ 1,3	- 1,4	- 0,5	+ 2,6	- 5,8	- 3,4	- 6,3	- 4,3
2.2 Overheid	- 22,4	- 18,5	- 16,2	- 18,4	- 25,4	- 17,2	- 17,7	- 12,2	- 4,5
Totaal 2 ...	- 20,0	- 17,2	- 17,6	- 18,9	- 22,8	- 23,1	- 21,1	- 18,5	- 8,9
Lopend verkeer (Totaal 1. + 2.)	+ 47,4	+ 42,7	+ 53,0	+ 5,4	+ 38,6	+ 19,2	+ 54,1	+ 13,4	+ 32,9
3. Kapitaalverkeer van de overheid :									
3.1 Staat :									
3.11 Verplichtingen	- 7,1	+ 11,1	+ 1,9	+ 34,5	+ 38,2	- 4,1	+ 23,4	- 8,1	+ 19,6
3.12 Tegoeden	- 1,5	- 3,3	- 1,7	- 0,5	- 4,9	- 0,5	- 0,2	- 0,1	- 5,0
3.2 Andere overheid	- 4,2	- 0,6	- 0,3	0,0	- 0,7	+ 1,7	- 0,4	- 0,6	- 5,5
Totaal 3 ...	- 12,8	+ 7,2	- 0,1	+ 34,1	+ 32,6	- 3,0	+ 22,8	- 8,7	+ 9,1
4. Kapitaalverkeer v/d bedrijven¹ en particulieren :									
4.1 Handelskredieten	- 7,6	- 7,3	- 7,4	+ 29,1	- 6,6	- 9,9	+ 12,6	+ 12,9	+ 17,0
4.2 Overige :									
4.21 Overheidsbedrijven	- 0,3	- 3,2	- 0,4	- 2,5	- 3,6	+ 0,4	- 3,0	- 2,2	- 2,5
4.22 Financiële instel. v/d overheidssector ..	+ 31,3	- 54,0	+ 10,8	+ 16,5	+ 16,6	- 21,8	+ 16,9	- 40,2	- 5,0
4.23 Particuliere sector :									
4.231 Belgisch-Luxemburgse invest. en beleg. in het buitenland :									
4.2311 Effecten	- 138,5	- 155,3	- 73,2	- 265,4	- 73,2	+ 6,9	- 99,2	- 75,9	- 138,2
4.2312 Directe investeringen ...	- 36,8	- 35,2	- 67,5	- 57,8	- 80,4	- 18,3	- 79,0	- 12,9	- 88,8
4.2313 Onroerende goederen ...	- 0,9	- 4,2	- 3,8	- 1,0	- 2,5	- 3,1	- 1,3	- 0,7	- 1,6
4.2314 Overige	+ 28,4	- 26,2	- 56,7	+ 26,5	+ 41,3	- 17,2	+ 23,7	- 24,6	+ 91,5
4.232 Buitenlandse investeringen en beleggingen in de BLEU :									
4.2321 Effecten	+ 157,1	+ 97,2	+ 72,6	+ 105,3	+ 157,6	+ 60,0	+ 73,0	+ 42,2	+ 88,1
4.2322 Directe investeringen ...	+ 75,5	+ 55,3	+ 83,7	+ 60,6	+ 65,6	+ 57,7	+ 60,2	+ 40,3	+ 93,0
4.2323 Onroerende goederen ...	+ 1,0	+ 1,2	+ 2,7	+ 3,8	+ 4,2	+ 3,0	+ 2,9	+ 4,7	+ 4,3
4.2324 Overige	+ 17,1	+ 9,4	+ 8,7	- 6,3	+ 29,7	+ 23,2	+ 9,9	+ 82,8	+ 43,6
Totaal 4 ...	+ 126,3	- 122,3	- 30,5	- 91,2	+ 148,6	+ 81,0	+ 16,8	+ 26,3	+ 101,3
5. Vergissingen en weglatingen	- 1,2	- 19,6	+ 15,2	- 37,3	+ 17,5	- 27,7	- 6,1	- 26,7	+ 8,3
6. Tegenpost van monetisatie of demonetisatie van goud	0,0	0,0	0,0	- 0,6	- 2,0	0,0	- 0,4	0,0	0,0
Totaal 1 tot 6 ...	+ 159,7	- 92,0	+ 37,6	- 89,6	+ 235,4	+ 69,6	+ 87,2	+ 4,3	+ 151,6
7. Financiering van het totaal :									
7.1 Mutatie van het netto buitenlands actief van de overwegend geldscheppende instellingen :									
7.11 Belgische en Luxemburgse banken :									
7.111 Belg. en Lux. franken	+ 0,3	- 17,3	- 20,7	- 19,0	+ 3,4	+ 11,0	- 25,3	- 19,4	+ 24,0
7.112 Buitenlandse valuta's	+ 152,8	- 79,7	+ 59,6	- 79,1	+ 231,4	+ 55,1	+ 84,2	+ 42,6	+ 123,9
7.12 Diverse instellingen	- 0,3	+ 0,3	0,0	0,0	0,0	0,0	0,0	0,0	0,0
7.13 NBB (netto goud- en deviezenreserves)	+ 6,9	+ 4,7	- 1,4	+ 8,5	+ 0,5	+ 3,4	+ 28,4	- 18,9	+ 3,6
p.m. Mutatie van de bijzondere trekkingsrechten voortvloeiend uit toewijzingen	-	-	-	-	-	-	-	-	-

N.B. Voor de methodologie van de betalingsbalans van de Belgisch-Luxemburgse Economische Unie wordt verwezen naar de « Bibliografische referenties ».

¹ Zie tabel IX-1, noot ¹.

IX - 3. — ALGEMENE BETALINGSBALANS OP TRANSACTIEBASIS

Ontvangsten en uitgaven per kwartaal

(miljarden franken)

	1990					
	3* kwartaal			4* kwartaal		
	Ontvangsten	Uitgaven	Saldo	Ontvangsten	Uitgaven	Saldo
1. Goederen- en dienstenverkeer :						
1.1 Goederenverkeer :						
1.11 Uitvoer en invoer	852,2	850,3	+ 1,9	941,9	950,3	- 8,4
1.12 Loonwerk	17,9	3,8	+ 14,1	22,0	4,5	+ 17,5
1.13 Arbitrage (netto)	9,2	—	+ 9,2	6,9	—	+ 6,9
1.2 Vracht- en verzekeringskosten voor goederenvervoer	56,2	42,5	+ 13,7	56,5	45,9	+ 10,6
1.3 Andere vervoerkosten	24,1	25,3	- 1,2	24,4	24,6	- 0,2
1.4 Reisverkeer	40,3	69,1	- 28,8	28,2	35,7	- 7,5
1.5 Opbrengsten uit beleggingen en investeringen	503,6	500,1	+ 3,5	544,5	546,9	- 2,4
1.6 Niet elders vermelde overheidstransacties ...	28,0	5,1	+ 22,9	28,4	5,1	+ 23,4
1.7 Overige :						
1.71 Grensarbeiders	9,4	8,8	+ 0,6	10,3	10,8	- 0,5
1.72 Overige	111,0	115,1	- 4,1	142,4	140,1	+ 2,3
Totaal 1 ...	1.652,0	1.620,2	+ 31,8	1.805,6	1.763,9	+ 41,7
2. Overdrachten :						
2.1 Particulieren	19,5	25,7	- 6,3	15,3	19,6	- 4,3
2.2 Overheid	12,8	25,0	- 12,2	25,4	29,9	- 4,5
Totaal 2 ...	32,3	50,8	- 18,5	40,7	49,5	- 8,9
Lopend verkeer (Totaal 1. + 2.)	1.684,3	1.670,9	+ 13,4	1.846,3	1.813,4	+ 32,9
3. Kapitaalverkeer van de overheid :						
3.1 Staat :						
3.11 Verplichtingen	66,5	74,5	- 8,1	88,9	69,3	+ 19,6
3.12 Tegoeden	0,3	0,4	- 0,1	0,4	5,4	- 5,0
3.2 Andere overheid	17,2	17,8	- 0,6	5,1	10,6	- 5,5
Totaal 3 ...	84,0	92,7	- 8,7	94,4	85,3	+ 9,1
4. Kapitaalverkeer v/d bedrijven¹ en particulieren :						
4.1 Handelskredieten (nettocijfers)	12,9	—	+ 12,9	17,0	—	+ 17,0
4.2 Overige :						
4.21 Overheidsbedrijven	0,0	2,2	- 2,2	14,5	17,0	- 2,5
4.22 Financiële instel. v/d overheidssector ..	11,9	52,1	- 40,2	15,5	20,5	- 5,0
4.23 Particuliere sector :						
4.231 Belgisch-Luxemburgse invest. en beleg. in het buitenland :						
4.2311 Effecten (nettocijfers) ...	—	75,9	- 75,9	—	138,2	- 138,2
4.2312 Directe investeringen ...	32,5	45,4	- 12,9	15,1	103,9	- 88,8
4.2313 Onroerende goederen ...	3,6	4,2	- 0,7	4,5	6,1	- 1,6
4.2314 Overige (nettocijfers) ...	—	24,6	- 24,6	91,5	—	+ 91,5
4.232 Buitenlandse investeringen en beleggingen in de BLEU :						
4.2321 Effecten (nettocijfers) ...	42,2	—	+ 42,2	88,1	—	+ 88,1
4.2322 Directe investeringen ...	58,9	18,6	+ 40,3	129,1	36,1	+ 93,0
4.2323 Onroerende goederen ...	6,0	1,3	+ 4,7	6,3	2,0	+ 4,3
4.2324 Overige (nettocijfers) ...	82,8	—	+ 82,8	43,6	—	+ 43,6
Totaal 4 ...	250,8	224,4	+ 26,3	425,2	323,8	+ 101,3
5. Vergissingen en weglatingen (netto)	—	26,7	- 26,7	8,3	—	+ 8,3
6. Tegenpost van monetisatie of demonetisatie van goud	0,0	0,0	0,0	0,0	0,0	0,0
Totaal 1 tot 6 ...	2.019,1	2.014,7	+ 4,3	2.374,2	2.222,5	+ 151,6
7. Financiering van het totaal :						
7.1 Mutatie van het netto buitenlands actief van de overwegend geldscheppende instellingen :						
7.11 Belgische en Luxemburgse banken :						
7.111 Belg. en Lux. franken	—	—	- 19,4	—	—	+ 24,0
7.112 Buitenlandse valuta's	—	—	+ 42,6	—	—	+ 123,9
7.12 Diverse instellingen :	—	—	0,0	—	—	0,0
7.13 NBB (netto goud- en deviezenreserves)	—	—	- 18,9	—	—	+ 3,6
p.m. Mutatie van de bijzondere trekkingsrechten voortvloeiend uit toewijzingen	—	—	—	—	—	—

N.B. Voor de methodologie van de betalingsbalans van de Belgisch-Luxemburgse Economische Unie wordt verwezen naar de « Bibliografische referenties ».

¹ Zie tabel IX-1, noot 1.

IX - 4. — ALGEMENE BETALINGSBALANS OP KASBASIS

(saldi in miljarden franken)

	1990	* 1991	* 1991				* 1992			
	Jaar		1 ^e kwartaal	2 ^e kwartaal	3 ^e kwartaal	oktober	1 ^e kwartaal	2 ^e kwartaal	3 ^e kwartaal	oktober
1. Goederen- en dienstenverkeer :										
1.1 Goederenverkeer :										
1.11 Uitvoer en invoer	+ 18,8	- 1,8	- 26,2	+ 9,2	+ 3,9	+ 2,6	- 14,2	- 4,7	+ 11,2	+ 7,5
1.12 Loonwerk	+ 67,1	+ 73,0	+ 18,6	+ 20,7	+ 15,8	+ 4,7	+ 19,1	+ 19,3	+ 13,3	+ 5,1
1.13 Arbitrage	+ 37,9	+ 12,5	+ 6,9	+ 4,6	- 0,2	+ 0,7	+ 2,8	+ 9,5	+ 16,7	+ 3,6
1.2 Vracht- en verzekeringskosten voor goederenvervoer	+ 49,9	+ 40,6	+ 11,0	+ 7,4	+ 9,7	+ 5,0	+ 12,0	+ 10,3	+ 10,3	+ 4,0
1.3 Andere vervoerkosten	- 6,5	- 2,4	- 1,4	- 0,1	- 0,6	- 1,4	+ 2,2	+ 1,0	+ 1,1	- 1,3
1.4 Reisverkeer	- 58,4	- 66,5	- 12,0	- 13,4	- 31,7	- 4,8	- 13,3	- 17,1	- 39,9	- 7,0
1.5 Opbrengsten uit beleggingen en investeringen	+ 24,8	+ 52,2	- 15,2	+ 14,0	+ 30,9	+ 18,1	+ 0,1	+ 2,3	+ 32,6	+ 13,7
1.6 Niet elders vermelde overheidstransacties	+ 93,0	+ 111,1	+ 26,3	+ 26,7	+ 27,4	+ 9,9	+ 29,9	+ 31,8	+ 28,1	+ 10,8
1.7 Overige :										
1.71 Grensarbeiders	+ 0,2	- 2,4	- 0,6	- 0,1	- 0,8	+ 0,2	- 1,1	- 1,3	- 1,2	- 0,1
1.72 Overige	- 3,0	+ 8,9	+ 2,6	+ 1,7	+ 2,4	+ 0,2	- 3,3	+ 5,1	- 1,0	+ 1,4
Totaal 1 ...	+223,9	+ 225,2	+ 9,9	+ 70,7	+ 56,8	+ 35,2	+ 34,1	+ 56,2	+ 71,1	+ 37,8
2. Overdrachten :										
2.1 Particulieren	- 19,9	- 9,7	- 2,8	- 2,7	- 3,4	+ 0,6	- 4,1	- 5,1	- 3,6	+ 1,1
2.2 Overheid	- 51,6	- 59,3	- 11,4	- 18,0	- 14,2	- 7,4	- 15,1	- 15,5	- 21,1	- 7,6
Totaal 2 ...	- 71,5	- 69,1	- 14,2	- 20,7	- 17,6	- 6,9	- 19,2	- 20,6	- 24,6	- 6,4
Lopend verkeer (Totaal 1. + 2.)	+152,3	+ 156,1	- 4,3	+ 50,0	+ 39,2	+ 28,4	+ 14,9	+ 35,6	+ 46,5	+ 31,4
3. Kapitaalverkeer van de overheid :										
3.1 Staat :										
3.11 Verplichtingen	+ 30,7	+ 83,6	+ 20,5	+ 78,4	- 15,9	- 0,8	- 25,5	- 3,0	- 29,4	- 10,3
3.12 Tegoeden	- 5,8	- 14,4	- 4,5	- 9,9	+ 11,0	- 1,6	+ 3,8	- 8,5	- 1,1	- 1,6
3.2 Andere overheid	- 4,8	- 5,3	- 0,4	- 1,1	+ 1,0	- 1,0	- 1,2	- 0,4	- 0,7	- 1,0
Totaal 3 ...	+ 20,2	+ 63,9	+ 15,6	+ 67,4	- 3,9	- 3,4	- 22,9	- 11,9	- 31,3	- 12,9
4. Kapitaalverkeer v/d bedrijven en particulieren :										
4.1 Handelskredieten	-	-	-	-	-	-	-	-	-	-
4.2 Overige :										
4.21 Overheidsbedrijven	- 7,3	- 5,3	- 1,9	- 0,2	- 0,2	- 0,4	- 2,2	+ 15,2	- 1,8	- 0,7
4.22 Financiële instel. v/d overheidssector ...	- 50,0	- 27,7	- 17,7	+ 22,7	- 33,9	+ 4,4	- 21,4	+ 17,1	- 38,6	+ 5,3
4.23 Particuliere sector :										
4.231 Belgisch-Luxemburgse invester. en beleg. in het buitenland :										
4.2311 Effecten	-306,4	-1.014,6	-148,0	-222,5	-296,8	-141,2	-298,2	-259,5	-453,6	-257,7
4.2312 Directe investeringen	-199,1	- 207,2	- 32,6	- 68,6	- 35,9	+ 11,2	- 60,9	- 75,9	- 79,7	- 26,3
4.2313 Onroerende goederen ...	- 6,7	- 3,6	+ 0,2	- 1,7	- 2,2	- 0,5	- 2,2	- 2,7	- 1,5	- 0,6
4.2314 Overige	+ 73,4	+ 112,2	+ 15,9	+ 26,9	- 6,9	+ 4,0	- 30,0	- 45,7	+ 15,0	+ 13,4
4.232 Buitenlandse investeringen en beleggingen in de BLEU :										
4.2321 Effecten	+263,4	+ 922,0	+298,4	+ 91,9	+214,8	+144,5	+315,0	+326,4	+420,1	+246,4
4.2322 Directe investeringen	+251,2	+ 304,7	+ 58,1	+ 84,3	+ 33,5	+ 29,9	+ 64,6	+120,3	+ 73,6	+ 12,5
4.2323 Onroerende goederen ...	+ 14,8	+ 12,7	+ 3,9	+ 2,6	+ 4,0	+ 0,7	+ 4,2	+ 2,7	+ 1,5	- 0,1
4.2324 Overige	+159,4	+ 319,7	- 16,6	+104,4	+136,2	+ 11,7	+ 45,5	+ 95,9	+145,6	+ 23,0
Totaal 4 ...	+192,8	+ 412,8	+159,6	+ 39,8	+ 12,5	+ 64,1	+ 14,4	+193,9	+ 80,7	+ 15,2
5. Vergissingen en weglatingen	- 52,2	- 24,6	- 39,8	- 23,5	+ 36,7	+ 6,6	+ 1,3	+ 10,4	+ 10,6	- 4,6
6. Tegenpost van monetisatie of demonetisatie van goud	- 0,4	0,0	0,0	0,0	0,0	0,0	0,0	0,0	0,0	0,0
Totaal 1 tot 6 ...	+312,7	+ 608,3	+131,1	+133,7	+ 84,4	+ 95,8	+ 7,7	+228,0	+106,5	+ 29,0
7. Financiering van het totaal :										
7.1 Mutatie van het netto buitenlands actief van de overwegend geldscheppende instellingen :										
7.11 Belgische en Luxemburgse banken :										
7.111 Belg. en Lux. franken	- 9,7	+ 146,8	+ 34,5	+ 30,2	+ 21,6	+ 69,4	- 32,6	+ 43,2	- 39,4	- 5,4
7.112 Buitenlandse valuta's	+305,8	+ 443,9	+101,7	+ 96,1	+ 63,0	+ 20,0	+ 47,9	+173,1	+118,5	+ 51,0
7.12 Diverse instellingen	0,0	0,0	- 0,4	- 0,5	+ 0,9	- 0,6	- 0,2	- 0,1	+ 0,3	- 0,5
7.13 NBB (netto goud- en deviezenreserves)	+ 16,6	+ 17,5	- 4,7	+ 7,9	- 1,1	+ 7,0	- 7,4	+ 11,7	+ 27,1	- 16,1
p.m. Mutatie van de bijzondere trekkingsrechten voortvloeiend uit toewijzingen	-	-	-	-	-	-	-	-	-	-

N.B. Voor de methodologie van de betalingsbalans van de Belgisch-Luxemburgse Economische Unie wordt verwezen naar de « Bibliografische referenties ».

¹ Zie tabel IX-1, noot ¹.

IX - 5. — VERRICHTINGEN MET HET BUITENLAND, VERRICHTINGEN IN BUITENLANDSE VALUTA'S VAN DE INGEZETENEN MET DE BELGISCHE EN LUXEBURGSE KREDIETINSTELLINGEN EN DEVIEZENVERRICHTINGEN OP TERMIJN

(miljarden franken)

	1988	1989	1990	*1991	*1991		*1992			
					3 ^e kwartaal	4 ^e kwartaal	1 ^e kwartaal	2 ^e kwartaal	3 ^e kwartaal	oktober
1. Lopend verkeer ¹	+ 134,0	+ 139,7	+ 119,6
1bis. Lopend verkeer op kasbasis	+ 121,9	+ 147,5	+ 152,3	+ 156,1	+ 39,2	+ 71,2	+ 14,9	+ 35,6	+ 46,5	+ 31,4
2. Kapitaalverkeer van de niet-financiële particuliere sector ² :										
2.1 Handelskredieten	- 12,1	+ 7,8	+ 32,7
2.2 Nettotegoeden in franken van niet-ingezetenen bij ingezeten kredietinstellingen	+ 80,4	+ 53,9	+ 88,5	- 271,7	- 62,2	- 127,7	+ 20,0	- 80,4	+ 163,0	- 19,9
2.21 A contant	+ 57,6	+ 57,0	+ 18,4	- 113,4	- 78,5	- 59,2	+ 59,2	- 44,1	+ 58,3	+ 12,3
2.22 Op termijn	+ 22,8	- 3,1	+ 70,1	- 158,3	+ 16,3	- 68,6	- 39,2	- 36,4	+ 104,7	- 32,2
2.3 Nettotegoeden van ingezeten ondernemingen en particulieren	- 67,3	- 38,3	- 246,8	+ 120,0	- 7,3	+ 85,4	- 61,4	- 68,9	- 114,3	+ 21,4
2.31 In franken in het buitenland.....	+ 8,3	- 21,0	- 20,7	+ 19,4	+ 7,3	+ 17,2	- 9,5	+ 5,2	- 36,9	+ 4,7
2.32 In vreemde valuta's.....	- 75,6	- 17,2	- 226,1	+ 100,6	- 14,6	+ 68,2	- 52,0	- 74,1	- 77,4	+ 16,8
2.321 A contant	- 111,1	- 94,0	+ 46,1	+ 97,3	- 30,2	+ 66,6	- 54,2	- 52,0	- 31,0	- 34,4
2.322 Op termijn	+ 35,5	+ 76,8	- 272,2	+ 3,3	+ 15,6	+ 1,6	+ 2,2	- 22,1	- 46,4	+ 51,2
2.4 Effecten	- 137,7	- 205,8	+ 62,3	+ 58,8	+ 32,0	- 18,1	+ 10,4	+ 86,5	+ 31,7	+ 10,5
2.41 Aandelen	+ 37,5	- 47,5	+ 47,3	+ 13,0	+ 9,6	+ 11,2	- 1,2	+ 27,5	+ 8,9	+ 5,1
2.411 Tegoeden van ingezetenen.....	+ 18,5	- 78,1	+ 19,3	- 6,0	+ 1,4	+ 7,2	- 4,0	+ 18,6	+ 5,8	- 1,0
2.412 Tegoeden van niet-ingezetenen...	+ 19,0	+ 30,6	+ 28,1	+ 19,0	+ 8,2	+ 4,0	+ 2,8	+ 8,9	+ 3,1	+ 6,1
2.42 Vastrentende effecten	- 175,2	- 158,3	+ 15,0	+ 45,8	+ 22,4	- 29,3	+ 11,6	+ 58,9	+ 22,8	+ 5,4
2.421 Tegoeden van ingezetenen.....	- 214,9	- 185,1	+ 0,7	- 85,5	+ 5,3	- 54,7	+ 4,4	+ 12,1	+ 10,4	- 19,4
2.422 Tegoeden van niet-ingezetenen...	+ 39,7	+ 26,8	+ 14,3	+ 131,2	+ 17,1	+ 25,4	+ 7,2	+ 46,8	+ 12,5	+ 24,8
2.5 Directe investeringen en daarmee verwant kapitaalverkeer	+ 51,2	+ 43,3	+ 75,2	+ 82,4	- 4,1	+ 39,4	+ 20,0	+ 57,3	+ 7,9	- 4,4
2.51 Tegoeden van ingezetenen.....	- 138,4	- 259,3	- 206,6	- 208,6	- 42,1	- 75,5	- 57,5	- 66,5	- 71,2	- 32,9
2.52 Tegoeden van niet-ingezetenen.....	+ 189,6	+ 302,6	+ 281,8	+ 291,1	+ 38,0	+ 114,9	+ 77,5	+ 123,8	+ 79,0	+ 28,5
2.6 Totaal (2.1 tot 2.5).....	- 85,5	- 139,1	+ 12,0
2.6bis Totaal, excl. de handelskredieten (2.2 tot 2.5)	- 73,4	- 146,9	- 20,8	- 10,5	- 41,6	- 21,0	- 11,1	- 5,5	+ 88,3	+ 7,6
3. Kapitaalverkeer in vreemde valuta's van de ingezeten kredietinstellingen ²	- 23,2	- 25,4	- 24,2	- 77,4	- 33,9	- 22,7	- 2,0	- 34,8	- 15,8	- 18,3
3.1 A contant	+ 35,1	+ 48,2	- 226,3	- 237,3	- 4,0	- 92,7	- 39,0	- 88,3	- 36,1	- 6,3
3.2 Op termijn	- 58,3	- 73,6	+ 202,1	+ 159,9	- 29,9	+ 70,0	+ 37,0	+ 53,5	+ 20,2	- 12,0
4. Kapitaalverkeer van de niet-financiële overheidsbedrijven en kapitaalverkeer in franken van de overheid ²	- 17,5	- 2,9	- 14,1	- 16,2	+ 5,9	- 8,9	+ 2,5	+ 7,6	- 2,9	- 2,3
4.1 Kapitaalverkeer van de niet-financiële overheidsbedrijven.....	- 3,2	- 9,7	- 7,3	- 5,3	- 0,2	- 3,1	- 2,2	+ 15,2	- 1,8	- 0,7
4.2 Kapitaalverkeer in franken van de overheid...	- 14,3	+ 6,8	- 6,8	- 10,8	+ 6,0	- 5,7	+ 4,7	- 7,7	- 1,1	- 1,6
5. Vergissingen en weglatingen.....	- 1,3	- 23,8	- 53,4	- 23,2	+ 34,4	+ 2,2	+ 6,3	+ 4,6	+ 10,2	- 2,2
6. Tegenpost van monetisatie/demonetisatie van goud	0,0	- 2,6	- 0,4	0,0	0,0	0,0	0,0	0,0	0,0	0,0
7. Totaal (1 + 2.6 + 3 + 4 + 5 + 6 = 1bis + 2.6bis + 3 + 4 + 5 + 6).....	+ 6,5	- 54,1	+ 39,5	+ 28,8	+ 3,9	+ 20,9	+ 10,5	+ 7,4	+ 126,4	+ 16,2
Financiering van het totaal :										
7.1 Kapitaalverkeer in vreemde valuta's van de overheid ³	- 12,2	- 72,9	+ 22,9	+ 6,3	+ 3,0	+ 2,4	+ 17,9	+ 0,7	+ 20,8	+ 25,3
7.2 Mutatie in de netto deviezenreserves, à contant en op termijn, van de Nationale Bank van België ⁴	+ 18,7	+ 18,8	+ 16,6	+ 22,5	+ 0,9	+ 18,5	- 7,4	+ 6,7	+ 105,6	- 9,1

N.B. Voor de methodologie van de betalingsbalans van de Belgisch-Luxemburgse Economische Unie wordt verwezen naar de « Bibliografische referenties ».

¹ Tekens + : overschot; tekens - : tekort.

² Tekens + : kapitaaltoevoer; tekens - : uitvoer.

³ Leningen in deviezen, à contant, en termijnverrichtingen met de NBB. Tekens + : vermindering van de deviezenreserves van de overheid of termijnaanpakken van deviezen; tekens - : vermeerdering van de schuld of termijnverkoop.

⁴ Tekens + : vermeerdering van de reserves; tekens - : vermindering.

IX - 6. — VOOR DE BETALING VAN IN- EN UITVOER GEBRUIKTE VALUTA'S¹

(procenten van het totaal)

	Valuta's van de EEG-landen								Dollar van de Verenigde Staten	Overige
	Belgische en Luxemburgse franken	Duitse mark	Frans frank	Nederlandse gulden	Pond sterling	Italiaanse lire	Overige	Totaal		
Invoerbetalingen										
1984	26,3	18,0	10,3	8,7	3,9	1,9	0,3	69,4	25,6	5,0
1985	28,2	18,4	10,5	8,7	3,5	2,0	0,3	71,6	23,4	5,0
1986	29,2	21,4	11,2	9,5	3,3	2,5	0,4	77,5	16,6	5,9
1987	28,5	22,4	11,3	9,2	3,1	2,7	1,0	78,2	16,7	5,1
1988	28,5	22,4	11,2	9,1	3,3	2,7	1,0	78,2	16,7	5,1
1989	28,2	22,3	10,9	8,8	3,5	2,6	1,2	77,5	17,9	4,6
1990	28,6	22,0	11,4	9,2	3,4	2,8	1,3	78,7	16,6	4,7
1991	27,4	22,5	11,2	8,9	2,9	2,9	1,3	77,1	17,9	5,0
1990 eerste 6 maanden	29,7	21,7	11,2	9,1	3,4	2,7	1,2	79,0	16,4	4,6
eerste 9 maanden	28,9	21,9	11,4	9,1	3,4	2,8	1,3	78,8	16,6	4,6
1991 eerste 3 maanden	28,2	21,6	11,2	9,0	3,2	2,8	1,2	77,2	17,7	5,1
eerste 6 maanden	27,6	22,3	11,2	8,8	3,0	2,8	1,4	77,1	17,9	5,0
eerste 9 maanden	27,6	22,4	11,2	8,8	2,9	2,9	1,3	77,1	17,9	5,0
1992 eerste 3 maanden	27,6	23,4	11,4	8,9	3,0	2,8	1,2	78,3	16,7	5,0
eerste 6 maanden	27,4	23,5	11,7	8,8	2,9	2,9	1,6	78,8	16,2	5,0
eerste 9 maanden	27,3	23,5	11,8	8,9	2,9	3,0	1,4	78,8	16,2	5,0
Uitvoerontvangsten										
1984	34,9	17,7	13,2	7,4	4,0	2,5	0,5	80,2	16,6	3,2
1985	35,0	18,0	14,5	7,6	4,4	2,6	0,5	82,6	13,9	3,5
1986	36,0	19,2	15,4	7,9	4,0	2,8	0,6	85,9	10,0	4,1
1987	35,4	18,0	15,4	8,4	4,4	2,9	0,9	85,4	11,0	3,6
1988	34,7	18,2	15,1	8,4	5,1	2,9	1,0	85,4	10,9	3,7
1989	34,5	18,0	15,9	7,8	4,9	2,8	1,5	85,4	11,4	3,2
1990	33,4	19,3	15,6	8,0	4,6	2,9	1,9	85,7	10,7	3,6
1991	31,6	20,7	14,4	8,1	4,2	2,4	2,3	83,7	13,0	3,3
1990 eerste 6 maanden	34,2	19,3	16,0	8,1	4,6	2,8	1,7	86,7	10,0	3,3
eerste 9 maanden	33,6	19,0	16,0	8,0	4,7	2,9	1,8	86,0	10,5	3,5
1991 eerste 3 maanden	32,5	20,0	14,7	8,1	4,4	2,5	2,1	84,3	12,2	3,5
eerste 6 maanden	31,7	20,8	14,5	8,1	4,2	2,4	2,1	83,8	12,8	3,4
eerste 9 maanden	31,6	20,5	14,7	8,1	4,2	2,5	1,9	83,5	13,0	3,5
1992 eerste 3 maanden	31,8	20,1	14,4	8,2	4,3	2,5	2,3	83,6	13,2	3,2
eerste 6 maanden	31,7	20,3	14,6	8,3	4,3	2,6	2,1	83,9	12,9	3,2
eerste 9 maanden	31,7	20,2	14,9	8,2	4,2	2,6	2,4	84,2	12,6	3,2

¹ Exclusief de verrichtingen van een gering bedrag, de arbitrageverrichtingen en de diamanttransacties.

Bibliografische referenties : *Belgische Economische Statistieken 1970-1980. Tijdschrift van de Nationale Bank van België* : XLVIII^e jaargang, deel I, n^o 1, januari 1973 : « Een nieuwe statistiek : verrichtingen met het buitenland, verrichtingen in buitenlandse valuta's van de ingezetenen met de Belgische en Luxemburgse geldscheppende instellingen en termijnvalutatransacties » ; LII^e jaargang, deel I, n^o 6, juni 1978 : « Methodologie van de betalingsbalans van de Belgisch-Luxemburgse Economische Unie » ;

LIV^e jaargang, deel I, n^o 1, januari 1979 : « Hervorming van de gegevens gepubliceerd onder hoofdstuk IX » ; LVIII^e jaargang, deel I, n^o 3, maart 1983 : « Wijzigingen in hoofdstuk IX » ; LXIV^e jaargang, deel II, n^o 2-3, augustus-september 1989 : « Wijzigingen in het boeken van de uitvoer op kasbasis en in het behandelen van handelspapier » ; LXVI^e jaargang, nr. 10, oktober 1991 : « De betalingsbalans op transactiebasis van de Belgisch-Luxemburgse Economische Unie in 1989 en 1990 » ; *Jaarverslagen van de NBB. Methodologie van de betalingsbalans van de Belgisch-Luxemburgse Economische Unie*, Eurostat, 1984.

X. — VALUTAMARKT

1a. — INDICATIEVE VALUTAKOERSEN¹ — EEG-LANDEN

Daggemiddelden	1 Duitse mark	1 Franse frank	1 pond sterling	100 Italiaanse lire	1 Nederlandse gulden	100 peseta	1 Deense kroon	100 escudo	1 Iers punt	100 Griekse drachme
1984	20,31	6,61	76,98	3,29	18,01	35,93	5,58	39,62	62,60	—
1985	20,18	6,61	76,33	3,11	17,89	34,87	5,60	34,58	62,80	—
1986	20,58	6,44	65,48	3,00	18,25	31,88	5,52	29,88	59,80	—
1987	20,78	6,21	61,11	2,88	18,44	30,28	5,46	26,49	55,50	—
1988	20,94	6,17	65,37	2,83	18,60	31,57	5,46	25,52	55,99	25,94
1989	20,96	6,18	64,55	2,87	18,58	33,27	5,39	25,02	55,85	24,29
1990	20,68	6,14	59,47	2,79	18,35	32,79	5,40	23,44	55,26	21,11
1991	20,59	6,06	60,23	2,75	18,27	32,87	5,34	23,64	54,99	18,76
1992	20,59	6,07	56,64	2,62	18,28	31,46	5,33	23,81	54,67	16,87
1990 4 ^e kwartaal	20,63	6,12	60,33	2,75	18,30	32,62	5,38	23,37	55,18	20,20
1991 1 ^e kwartaal	20,60	6,06	60,14	2,75	18,27	32,90	5,36	23,37	54,89	19,27
2 ^e kwartaal	20,57	6,07	60,92	2,77	18,26	33,18	5,36	23,62	55,04	18,87
3 ^e kwartaal	20,59	6,06	60,46	2,76	18,27	32,89	5,33	23,94	55,06	18,68
4 ^e kwartaal	20,60	6,03	59,42	2,74	18,28	32,50	5,31	23,60	54,98	18,22
1992 1 ^e kwartaal	20,58	6,05	58,98	2,74	18,28	32,62	5,31	23,86	54,88	17,82
2 ^e kwartaal	20,58	6,11	60,00	2,73	18,28	32,76	5,33	24,52	54,92	17,31
3 ^e kwartaal	20,61	6,08	57,40	2,66	18,28	31,70	5,34	23,88	54,66	16,62
4 ^e kwartaal	20,58	6,06	50,32	2,34	18,29	28,81	5,33	23,03	54,24	15,75
1992 Januari	20,59	6,04	58,81	2,73	18,29	32,50	5,31	23,78	54,82	17,84
Februari	20,58	6,05	59,22	2,74	18,29	32,76	5,31	23,92	54,93	17,82
Maart	20,58	6,06	58,94	2,74	18,28	32,61	5,30	23,90	54,89	17,80
April	20,58	6,08	59,57	2,73	18,28	32,67	5,31	24,08	54,84	17,60
Mei	20,58	6,12	60,41	2,73	18,28	32,92	5,33	24,72	54,98	17,39
Juni	20,58	6,11	60,05	2,72	18,27	32,72	5,34	24,77	54,96	16,98
Juli	20,60	6,11	58,93	2,72	18,27	32,39	5,35	24,34	54,91	16,80
Augustus	20,60	6,07	58,01	2,71	18,27	32,07	5,34	23,88	54,68	16,66
September	20,62	6,06	55,32	2,56	18,30	30,67	5,32	23,41	54,40	16,39
Oktober	20,60	6,07	50,53	2,34	18,30	28,93	5,34	23,11	54,13	15,88
November	20,57	6,08	49,89	2,39	18,29	28,67	5,34	23,07	54,28	15,83
December	20,57	6,03	50,49	2,30	18,30	28,81	5,32	22,92	54,31	15,56
1993 Januari	20,59	6,07	50,99	2,23	18,31	29,01	5,34	22,87	54,35	15,41

¹ Tot 31 december 1990 : Officiële wisselkoersen vastgesteld door de in Verrekenkamer te Brussel vergaderde bankiers.

X - 1b. — INDICATIEVE VALUTAKOERSEN¹ — ANDERE DAN EEG-LANDEN

Daggemiddelden	1 U.S. dollar	100 yen	1 Canadese dollar	1 Zweedse kroon	1 Zwitserse frank	1 Oostenrijkse schilling	1 Noorse kroon	1 Finse mark	100 Zaire	1 Australische dollar	1 Nieuw-Zeelandse dollar	1 ECU	1 SDR
1984	57,79	24,32	44,63	6,98	24,61	2,89	7,08	9,61	160,9000	.	.	45,06	59,18
1985	59,36	24,91	43,50	6,89	24,21	2,87	6,90	9,56	121,1900	.	.	44,91	60,12
1986	44,66	26,57	32,13	6,26	24,89	2,93	6,04	8,80	75,9800	.	.	43,79	52,33
1987	37,34	25,85	28,17	5,89	25,06	2,95	5,54	8,50	35,0400	.	.	43,03	48,26
1988	36,81	28,70	29,95	6,00	25,14	2,98	5,64	8,78	20,8000	.	.	43,42	49,39
1989	39,43	28,63	33,30	6,11	24,11	2,98	5,71	9,18	10,6500	.	.	43,35	50,50
1990	33,41	23,14	28,63	5,64	24,09	2,94	5,34	8,73	5,7200	.	.	42,50	45,30
1991	34,18	25,40	29,84	5,65	23,83	2,93	5,27	8,45	0,6860	26,61	19,76	42,26	46,67
1992	32,12	25,36	26,60	5,53	22,89	2,93	5,17	7,19	0,0158	23,62	17,28	41,54	45,21
1990 4 ^e kwartaal	31,00	23,74	26,70	5,53	24,38	2,93	5,29	8,62	3,6500	.	.	42,54	44,45
1991 1 ^e kwartaal	31,53	23,57	27,28	5,54	24,13	2,93	5,27	8,55	1,3100	24,53	18,82	42,39	44,50
2 ^e kwartaal	35,68	25,79	31,06	5,72	24,20	2,92	5,28	8,73	0,8800	27,50	20,84	42,33	47,72
3 ^e kwartaal	35,93	26,33	31,42	5,67	23,65	2,93	5,27	8,51	0,4900	28,09	20,60	42,26	48,01
4 ^e kwartaal	33,55	25,90	29,58	5,64	23,36	2,93	5,25	8,02	0,0998	26,32	18,81	42,04	46,40
1992 1 ^e kwartaal	33,32	25,92	28,32	5,67	22,91	2,92	5,24	7,55	0,0377	25,08	18,13	42,04	46,26
2 ^e kwartaal	33,21	25,48	27,81	5,70	22,49	2,92	5,26	7,56	0,0189	25,17	17,93	42,20	46,13
3 ^e kwartaal	30,15	24,15	25,10	5,64	23,14	2,93	5,21	7,26	0,0048	22,05	16,36	41,65	43,80
4 ^e kwartaal	31,88	25,92	25,26	5,14	22,98	2,93	4,98	6,43	0,0020	22,26	16,75	40,29	44,72
1992 Januari	32,46	25,94	28,08	5,66	23,17	2,93	5,24	7,57	0,0468	24,27	17,60	41,97	45,74
Februari	33,33	26,13	28,19	5,67	22,88	2,92	5,25	7,54	0,0346	25,05	18,06	42,08	46,35
Maart	34,18	25,72	28,67	5,67	22,66	2,92	5,25	7,54	0,0314	25,93	18,73	42,08	46,71
April	33,91	25,41	28,54	5,69	22,36	2,92	5,25	7,54	0,0223	25,86	18,37	42,14	46,48
Mei	33,36	25,50	27,84	5,71	22,36	2,92	5,27	7,58	0,0221	25,22	17,86	42,28	46,27
Juni	32,40	25,53	27,08	5,70	22,72	2,92	5,26	7,56	0,0129	24,48	17,56	42,20	45,75
Juli	30,69	24,42	25,75	5,68	23,02	2,93	5,25	7,53	0,0060	22,87	16,76	42,05	44,33
Augustus	29,89	23,66	25,12	5,66	23,01	2,93	5,22	7,50	0,0045	21,68	16,17	41,86	43,52
September	29,83	24,32	24,44	5,57	23,39	2,93	5,15	6,76	0,0037	21,56	16,14	41,06	43,53
Oktober	30,54	25,20	24,53	5,46	23,20	2,93	5,05	6,49	0,0024	21,85	16,49	40,24	43,71
November	32,68	26,38	25,75	5,24	22,83	2,92	5,05	6,46	0,0020	22,54	17,00	40,39	45,31
December	32,53	26,24	25,58	4,72	22,90	2,92	4,87	6,33	0,0018	22,44	16,79	40,27	45,20
1993 Januari	33,26	26,59	26,05	4,58	22,49	2,93	4,84	6,13	0,0014	22,41	17,07	40,34	45,79

¹ Tot 31 december 1990 : Officiële wisselkoersen vastgesteld door de in Verrekenkamer te Brussel vergaderde bankiers.

**X - 2a. — EUROPEES MONETAIR STELSEL : SPILKOERSEN VAN DE ECU,
BILATERALE SPILKOERSEN EN KOERSEN WAAROP INTERVENTIE VERPLICHT IS GESTELD
VAN 23 NOVEMBER 1992 TOT 31 JANUARI 1993**

(nationale valuta-eenheden)

	BRUSSEL	AMSTERDAM	KOPENHAGEN	FRANKFURT	ROME/MILAAN	PARIJS	DUBLIN	MADRID	LONDEN	LISSABON
Spilkoers van de ECU	40,6304	2,21958	7,51410	1,96992	—	6,60683	0,735334	143,386	—	182,194
De middelste waarden zijn bilaterale spilkoersen; de uiterste waarden zijn de koersen waarop interventie verplicht is										
100 Belgische franken	—	5,58700	18,9143	4,95900	—	16,6310	1,85100	374,710	—	476,130
		5,46286	18,4938	4,84837	—	16,2608	1,80981	352,903	—	448,418
		5,34150	18,0831	4,74000	—	15,8990	1,76950	332,360	—	422,320
100 Nederl. guldens	1872,15	—	346,240	90,7700	—	304,440	33,8868	6859,20	—	8715,40
	1830,54	—	338,537	88,7526	—	297,661	33,1293	6460,05	—	8208,49
	1789,85	—	331,020	86,7800	—	291,040	32,3939	6084,00	—	7731,00
100 Deense kronen	553,000	30,2100	—	26,8100	—	89,9250	10,0087	2026,20	—	2574,50
	540,723	29,5389	—	26,2162	—	87,9257	9,78604	1908,23	—	2424,69
	528,700	28,8825	—	25,6300	—	85,9700	9,56830	1797,10	—	2283,60
100 Duitse marken	2109,50	115,235	390,160	—	—	343,050	38,1825	7728,00	—	9823,20
	2062,55	112,673	381,443	—	—	335,386	37,3281	7278,77	—	9248,80
	2016,55	110,167	373,000	—	—	327,920	36,4964	6854,00	—	8710,80
100 Italiaanse lire	—	—	—	—	—	—	—	—	—	—
100 Franse franken	628,970	34,3600	116,320	30,4950	—	—	11,3830	2304,40	—	2928,10
	614,977	33,5953	113,732	29,8164	—	—	11,1299	2170,27	—	2757,66
	601,295	32,8475	111,200	29,1500	—	—	10,8825	2043,90	—	2597,20
100 Ierse punten	5651,15	308,700	1045,11	274,000	—	918,900	—	20704,5	—	26308,2
	5525,45	301,848	1021,86	267,894	—	898,480	—	19499,4	—	24777,0
	5402,50	295,100	999,130	261,900	—	878,500	—	18364,5	—	23335,0
100 Spaanse pesetas	30,0880	1,64365	5,56450	1,45900	—	4,89260	0,544528	—	—	134,920
	28,3364	1,54798	5,24047	1,37386	—	4,60772	0,512835	—	—	127,065
	26,6875	1,45789	4,93540	1,29400	—	4,33960	0,482988	—	—	119,670
100 Britse ponden	—	—	—	—	—	—	—	—	—	—
100 Portugese escudo's	23,6785	1,29350	4,37910	1,14800	—	3,85030	0,428541	83,5630	—	—
	22,3006	1,21825	4,12423	1,08122	—	3,62626	0,403599	78,6999	—	—
	21,0025	1,14740	3,88420	1,01800	—	3,41520	0,380110	74,1180	—	—

**X - 2a. — EUROPEES MONETAIR STELSEL : SPILKOERSEN VAN DE ECU,
BILATERALE SPILKOERSEN EN KOERSEN WAAROP INTERVENTIE VERPLICHT IS GESTELD
VANAF 1 FEBRUARI 1993**

(nationale valuta-eenheden)

	BRUSSEL	AMSTERDAM	KOPENHAGEN	FRANKFURT	ROME/MILAAAN	PARIJS	DUBLIN	MADRID	LONDEN	LISSABON
Spilkoers van de ECU	40,2802	2,20045	7,44934	1,95294	—	6,54988	0,809996	142,150	—	180,624
De middelste waarden zijn bilaterale spilkoersen; de uiterste waarden zijn de koersen waarop interventie verplicht is										
100 Belgische franken	—	5,58700	18,9143	4,95900	—	16,6310	2,05664	374,710	—	476,130
		5,46286	18,4938	4,84837	—	16,2608	2,0190	352,903	—	448,418
		5,34150	18,0831	4,74000	—	15,8990	1,96616	332,360	—	422,320
100 Nederl. guldens	1872,15	—	346,240	90,7700	—	304,440	37,6478	6859,20	—	8715,40
	1830,54	—	338,537	88,7526	—	297,661	36,8105	6460,05	—	8208,49
	1789,85	—	331,020	86,7800	—	291,040	35,9919	6084,00	—	7731,00
100 Deense kronen	553,000	30,2100	—	26,8100	—	89,9250	11,1208	2026,20	—	2574,50
	540,723	29,5389	—	26,2162	—	87,9257	10,8734	1908,23	—	2424,69
	528,700	28,8825	—	25,6300	—	85,9700	10,6315	1797,10	—	2283,60
100 Duitse marken	2109,50	115,235	390,160	—	—	343,050	42,4268	7728,00	—	9823,20
	2062,55	112,673	381,443	—	—	335,386	41,4757	7278,77	—	9248,80
	2016,55	110,167	373,000	—	—	327,920	40,5515	6854,00	—	8710,80
100 Italiaanse lire	—	—	—	—	—	—	—	—	—	—
100 Franse franken	628,970	34,3600	116,320	30,4950	—	—	12,6480	2304,40	—	2928,10
	614,977	33,5953	113,732	29,8164	—	—	12,3666	2170,27	—	2757,66
	601,295	32,8475	111,200	29,1500	—	—	12,0915	2043,90	—	2597,20
100 Ierse punten	5086,05	277,840	940,600	246,600	—	827,030	—	18633,9	—	23677,4
	4972,89	271,662	919,676	241,105	—	808,631	—	17549,5	—	22299,4
	4862,30	265,620	899,220	235,700	—	790,640	—	16528,0	—	21001,5
100 Spaanse pesetas	30,0880	1,64365	5,56450	1,45900	—	4,89260	0,605033	—	—	134,920
	28,3364	1,54798	5,24047	1,37386	—	4,60772	0,569818	—	—	127,065
	26,6875	1,45789	4,93540	1,29400	—	4,33960	0,536655	—	—	119,670
100 Britse ponden	—	—	—	—	—	—	—	—	—	—
100 Portugese escudo's	23,6785	1,29350	4,37910	1,14800	—	3,85030	0,476156	83,5630	—	—
	22,3006	1,21825	4,12423	1,08122	—	3,62626	0,448443	78,6999	—	—
	21,0025	1,14740	3,88420	1,01800	—	3,41520	0,422344	74,1180	—	—

X - 2b. — EUROPEES MONETAIR STELSEL : AGIO OF DISAGIO VAN DE VERSCHILLENDE MUNTEN
T.O.V. DE BELGISCHE FRANK¹

Daggemiddelden	Nederlandse gulden	Deense kroon	Duitse mark	Italiaanse lire	Franse frank	Iers punt	Spaanse peseta	Pond sterling	Portugese escudo
1985	+ 0,62	+ 1,56	+ 0,78	+ 0,69	+ 1,21	+ 1,51	—	—	—
1986	+ 1,15	+ 0,07	+ 1,27	+ 2,38	+ 1,63	+ 0,72	—	—	—
1987	+ 0,75	+ 0,92	+ 0,76	+ 0,57	+ 0,96	+ 0,41	—	—	—
1988	+ 1,62	+ 1,02	+ 1,51	- 1,30	+ 0,37	+ 1,34	—	—	—
1989	+ 1,48	- 0,34	+ 1,60	+ 0,36	+ 0,43	+ 1,07	+ 4,35 ²	—	—
1990	+ 0,24	- 0,11	+ 0,24	+ 1,08	- 0,24	+ 0,01	+ 3,35	—	—
1991	- 0,21	- 1,26	- 0,18	- 0,42	- 1,54	- 0,48	+ 3,58	- 1,02	—
1992	- 0,12	- 1,50	- 0,18	- 1,03 ⁵	- 1,24	- 1,05	+ 1,18	- 2,67 ⁵	+ 1,20 ⁴
1990 4 ^e kwartaal	- 0,05	- 0,45	+ 0,03	- 0,40	- 0,41	- 0,14	+ 2,78	- 0,85 ³	—
1991 1 ^e kwartaal	- 0,26	- 0,96	- 0,14	- 0,30	- 1,53	- 0,68	+ 3,68	- 1,17	—
2 ^e kwartaal	- 0,25	- 0,81	- 0,26	+ 0,55	- 1,25	- 0,39	+ 4,57	+ 0,12	—
3 ^e kwartaal	- 0,18	- 1,46	- 0,17	+ 0,04	- 1,48	- 0,36	+ 3,64	- 0,63	—
4 ^e kwartaal	- 0,15	- 1,81	- 0,14	- 0,71	- 1,91	- 0,50	+ 2,41	- 2,39	—
1992 1 ^e kwartaal	- 0,11	- 1,86	- 0,20	- 0,73	- 1,64	- 0,68	+ 2,80	- 3,06	—
2 ^e kwartaal	- 0,16	- 1,48	- 0,23	- 1,00	- 0,71	- 0,60	+ 3,25	- 1,39	+ 3,37 ⁴
3 ^e kwartaal	- 0,13	- 1,27	- 0,09	- 1,50 ⁵	- 1,15	- 1,06	+ 0,67	- 3,88 ⁵	+ 0,67
4 ^e kwartaal	- 0,06	- 1,40	- 0,22	—	- 1,44	- 1,83	- 1,81	—	- 0,26
1992 Januari	- 0,11	- 1,87	- 0,16	- 0,89	- 1,82	- 0,79	+ 2,43	- 3,34	—
Februari	- 0,09	- 1,81	- 0,22	- 0,63	- 1,68	- 0,59	+ 3,25	- 2,68	—
Maart	- 0,13	- 1,91	- 0,23	- 0,66	- 1,43	- 0,67	+ 2,77	- 3,12	—
April	- 0,15	- 1,80	- 0,24	- 0,88	- 1,08	- 0,74	+ 2,96	- 2,09	+ 1,50 ⁴
Mei	- 0,13	- 1,48	- 0,22	- 0,82	- 0,46	- 0,50	+ 3,73	- 0,71	+ 4,18
Juni	- 0,20	- 1,17	- 0,22	- 1,28	- 0,58	- 0,54	+ 3,11	- 1,30	+ 4,40
Juli	- 0,20	- 1,02	- 0,12	- 1,39	- 0,74	- 0,62	+ 2,02	- 3,17	+ 2,57
Augustus	- 0,17	- 1,24	- 0,11	- 1,61	- 1,26	- 1,04	+ 1,08	- 4,66	+ 0,67
September	- 0,01	- 1,55	- 0,04	—	- 1,48	- 1,55	- 1,14	—	- 1,32
Oktober	- 0,04	- 1,30	- 0,14	—	- 1,28	- 2,04	- 4,04	—	- 2,60
November	- 0,11	- 1,21	- 0,27	—	- 1,11	- 1,76	- 3,12	—	- 0,98
December	- 0,03	- 1,68	- 0,25	—	- 1,90	- 1,70	+ 1,67	—	+ 2,77
1993 Januari	+ 0,01	- 1,33	- 0,19	—	- 1,29	- 1,64	+ 2,36	—	+ 2,57

¹ Formule = $\frac{\text{[Koers van de vreemde munt in Belgische franken (Concertatie van 14.30 u.) - Spilkoers van deze munt in Belgische franken]} \times 100}{\text{Spilkoers van deze munt in Belgische franken}}$

² Sedert 19 juni 1989.

³ Sedert 8 oktober 1990.

⁴ Sedert 1 april 1992.

⁵ Tot 31 augustus 1992.

X - 2c. — EUROPEES MONETAIR STELSEL : AFWIJKINGSINDICATOREN¹

Daggemiddelden	Belgische frank	Nederlandse gulden	Deense kroon	Duitse mark	Italiaanse lire	Franse frank	Iers punt	Spaanse peseta	Pond sterling	Portugese escudo
1985	+ 33	+ 3	- 39	- 2	- 7	- 27	- 36	-	-	-
1986	+ 48	- 7	+ 43	- 17	- 30	- 33	+ 12	-	-	-
1987	+ 41	+ 4	- 3	+ 5	+ 12	- 7	+ 19	-	-	-
1988	+ 50	- 30	0	- 34	+ 46	+ 36	- 14	-	-	-
1989	+ 50	- 23	+ 63	- 38	+ 22	+ 33	- 2	- 45 ²	-	-
1990	+ 16	+ 4	+ 21	+ 6	- 38	+ 30	+ 14	- 48	- 14 ³	-
1991	- 25	- 16	+ 35	- 22	- 21	+ 57	- 2	- 67	+ 12	-
1992	- 36	- 30	+ 35	- 35	+ 18 ⁵	+ 28	+ 14	- 37	+ 40 ⁵	- 36 ⁴
1990 4 ^e kwartaal ...	- 7	- 4	+ 15	- 11	+ 13	+ 15	0	- 49	+ 14 ³	-
1991 1 ^e kwartaal ...	- 27	- 19	+ 19	- 27	- 12	+ 54	+ 5	- 69	+ 15	-
2 ^e kwartaal ...	- 13	- 1	+ 25	0	- 40	+ 55	+ 6	- 78	- 4	-
3 ^e kwartaal ...	- 22	- 13	+ 47	- 18	- 24	+ 58	- 4	- 67	+ 6	-
4 ^e kwartaal ...	- 38	- 31	+ 46	- 41	- 6	+ 62	- 14	- 55	+ 31	-
1992 1 ^e kwartaal ...	- 39	- 34	+ 50	- 38	- 3	+ 47	- 5	- 61	+ 45	-
2 ^e kwartaal ...	- 24	- 16	+ 46	- 17	+ 25	+ 12	+ 5	- 61	+ 20	- 59 ⁴
3 ^e kwartaal ...	- 37	- 31	+ 24	- 42	+ 40 ⁵	+ 22	+ 14	- 32	+ 60 ⁵	- 31
4 ^e kwartaal ...	- 42	- 40	+ 23	- 42	-	+ 30	+ 43	+ 4	-	- 22
1992 Januari	- 41	- 36	+ 48	- 43	+ 3	+ 55	- 2	- 57	+ 49	-
Februari	- 38	- 34	+ 47	- 37	- 8	+ 50	- 9	- 67	+ 39	-
Maart	- 37	- 31	+ 53	- 34	- 5	+ 37	- 5	- 60	+ 47	-
April	- 30	- 23	+ 55	- 24	+ 12	+ 25	+ 5	- 60	+ 30	- 36 ⁴
Mei	- 17	- 11	+ 52	- 9	+ 23	+ 6	+ 7	- 66	+ 10	- 70
Juni	- 24	- 14	+ 31	- 17	+ 40	+ 5	+ 2	- 59	+ 19	- 76
Juli	- 30	- 20	+ 19	- 31	+ 39	+ 7	0	- 46	+ 49	- 53
Augustus	- 37	- 29	+ 22	- 42	+ 42	+ 27	+ 13	- 37	+ 72	- 29
September	- 43	- 43	+ 30	- 54	-	+ 32	+ 30	- 14	-	- 10
Oktober	- 48	- 47	+ 13	- 55	-	+ 14	+ 46	+ 29	-	+ 3
November	- 43	- 39	+ 14	- 40	-	+ 11	+ 39	+ 24	-	- 13
December	- 36	- 35	+ 43	- 32	-	+ 65	+ 44	- 41	-	- 57
1993 Januari	- 27	- 28	+ 36	- 24	-	+ 41	+ 49	- 48	-	- 50

¹ Het minteken wijst erop dat de betrokken munt de neiging vertoont af te wijken in de zin van een appreciatie. Het plus-teken duidt vanzelfsprekend op een tegenovergestelde toestand (Voor de wijze van berekening van de afwijkingsindicator, zie *Tijdschrift van de Nationale Bank van België*, LIV^e jaargang, Deel II, N^o 1-2, juli-augustus 1979, « Het Europees Monetair Stelsel », Bijlage I).

² Sedert 19 juni 1989.

³ Sedert 8 oktober 1990.

⁴ Sedert 6 april 1992.

⁵ Tot 31 augustus 1992.

X - 2d. — EUROPEES MONETAIR STELSEL

Valuta's	Samenstelling, spilkoersen in Belgische franken en relatieve gewichten van de Ecu				Maximaal afwijkinginterval van de verschillende valuta's ¹
	Pakketten ² van valuta's die opgenomen zijn in de mand of Ecu	Bilaterale spilkoersen in Belgische frank	Tegenwaarde in Belgische frank van ieder valutapakket ²	Proportionele aandelen of relatieve gewichten van ieder valutapakket in de mand of Ecu	
	(1)	(2)	(3) = (1) × (2)	(4)	
van 17 september 1992 tot 22 november 1992					
Duitse mark	0,6242	20,6255	12,8745	30,68	1,56
Franse frank	1,332	6,14977	8,1915	19,52	1,81
Pond sterling	0,08784	60,8451 ³	5,3446	12,74	—
Italiaanse lire	151,8	0,0257018 ³	3,9015	9,30	—
Nederlandse gulden	0,2198	18,3054	4,0235	9,59	2,03
Belgische en Luxemburgse frank	3,431	1	3,431	8,18	2,07
Deense kroon	0,1976	5,40723	1,0685	2,55	2,19
Iers punt	0,008552	55,2545	0,4725	1,13	2,22
Griekse drachme	1,44	0,16745 ³	0,2411	0,57	—
Spaanse peseta	6,885	0,301451	2,0755	4,95	5,70
Portugese escudo	1,393	0,237241	0,3305	0,79	5,95
Totaal ...			41,9547	100,00	
van 23 november 1992 tot 31 januari 1993					
Duitse mark	0,6242	20,6255	12,8745	31,69	1,54
Franse frank	1,332	6,14977	8,1915	20,16	1,80
Pond sterling	0,08784	50,4257 ³	4,4294	10,90	—
Italiaanse lire	151,8	0,0240309 ³	3,6478	8,98	—
Nederlandse gulden	0,2198	18,3054	4,0235	9,90	2,03
Belgische en Luxemburgse frank	3,431	1	3,431	8,45	2,06
Deense kroon	0,1976	5,40723	1,0685	2,63	2,19
Iers punt	0,008552	55,2545	0,4725	1,16	2,22
Griekse drachme	1,44	0,159802 ³	0,2301	0,57	—
Spaanse peseta	6,885	0,283364	1,9510	4,80	5,71
Portugese escudo	1,393	0,223006	0,3106	0,76	5,95
Totaal ...			40,6304	100,00	
vanaf 1 februari 1993					
Duitse mark	0,6242	20,6255	12,8745	30,61	1,53
Franse frank	1,332	6,14977	8,1915	19,47	1,79
Pond sterling	0,08784	49,8252	4,3766	12,71	—
Italiaanse lire	151,8	0,022425	3,4041	9,27	—
Nederlandse gulden	0,2198	18,3054	4,0235	9,57	2,03
Belgische en Luxemburgse frank	3,431	1	3,431	8,16	2,06
Deense kroon	0,1976	5,40723	1,0685	2,54	2,19
Iers punt	0,008552	49,7289	0,4253	1,12	2,23
Griekse drachme	1,44	0,155338	0,2237	0,57	—
Spaanse peseta	6,885	0,283364	1,9510	5,19	5,71
Portugese escudo	1,393	0,223006	0,3106	0,79	5,95
Totaal ...			40,2802	100,00	

¹ Verschil tussen de voordeligste of de nadeligste koers van de Ecu in een valuta en de spilkoersen van de Ecu in diezelfde valuta, uitgedrukt in procenten van de spilkoersen van de Ecu.

² Aantal eenheden of fracties van iedere valuta.

³ Fictieve bilaterale spilkoersen voortvloeiend uit de fictieve spilkoersen van de Ecu in Griekse drachmen of ponden sterling of Italiaanse lires en uit de spilkoersen van de Ecu in Belgische frank.

X - 3. — EFFECTIEVE WISSELKOERSEN

indexcijfers 1975 = 100

Bronnen : NBB, IMF : International Financial Statistics.

Daggemiddelden	NBB-Indexcijfers gewogen met		Indexcijfers van het Internationaal Monetair Fonds													
	de uitvoer van de BLEU	de invoer van de BLEU	Belgische frank	U.S.-dollar	Duitse mark	Yen	Franse frank	Pond sterling	Italiaanse lire	Nederlandse gulden	Zweedse kroon	Zwitserse frank	Deense kroon	Noorse kroon	Spaanse peseta	Iers punt
	Belgische frank															
1984	96,4	92,4	89,1	134,8	123,7	156,9	65,8	78,6	47,8	113,3	67,0	144,5	77,6	84,8	48,8	67,4
1985	98,3	94,6	89,7	140,8	123,5	160,7	66,4	78,3	45,1	113,9	66,6	142,8	78,7	82,7	47,4	68,3
1986	106,6	102,4	95,3	114,9	136,9	203,5	70,4	72,7	46,7	126,4	67,3	160,5	86,9	80,6	48,5	73,3
1987	112,1	107,8	99,8	101,3	147,3	220,2	72,2	72,5	47,6	135,4	68,0	173,6	92,7	79,6	49,6	73,3
1988	111,9	108,0	98,8	95,4	146,3	244,0	70,6	76,5	45,9	135,1	68,0	171,3	91,1	79,4	51,0	72,8
1989	111,5	108,2	97,2	100,1	143,6	233,4	69,0	73,8	45,8	131,9	67,5	159,6	87,4	78,3	52,4	70,6
1990	117,8	115,2	103,3	93,6	153,8	209,2	74,5	74,1	48,0	139,7	68,2	175,4	95,9	80,7	56,4	76,2
1991	119,3	117,1	102,8	93,2	151,2	227,1	72,6	74,0	46,8	138,0	67,4	170,6	93,7	78,6	55,9	74,9
1990 3 ^e kwartaal	116,7	118,6	103,8	92,3	153,8	206,0	74,9	76,6	48,2	139,7	68,3	180,3	96,2	81,0	57,4	76,3
4 ^e kwartaal	118,3	120,6	104,8	88,0	156,2	223,6	75,9	76,6	48,0	142,0	68,2	181,3	97,9	81,8	57,5	78,0
1991 1 ^e kwartaal	118,8	122,2	104,9	89,4	155,7	220,4	74,7	76,3	48,0	141,6	68,4	179,1	97,2	82,2	58,0	77,1
2 ^e kwartaal	116,6	119,9	101,6	95,8	148,6	224,9	71,5	73,6	46,4	135,9	67,1	170,0	92,4	77,1	55,3	73,4
3 ^e kwartaal	117,2	120,6	101,4	95,9	148,6	228,7	71,2	72,8	46,1	135,8	66,4	165,5	91,5	76,7	54,7	73,4
4 ^e kwartaal	119,6	123,7	103,3	91,6	151,9	234,3	72,7	73,3	46,8	138,8	67,7	167,9	93,7	78,5	55,6	75,4
1992 1 ^e kwartaal	120,1	124,8														
2 ^e kwartaal	120,2	125,2														
3 ^e kwartaal	123,2	129,2														
1991 November	119,8	123,5	103,4	91,4	152,0	233,7	72,8	73,4	46,8	138,9	67,9	167,4	93,7	78,6	55,8	75,4
December	120,6	124,7	104,4	90,0	154,2	233,5	73,8	73,8	47,2	140,8	68,6	170,3	95,0	79,8	56,1	76,5
1992 Januari	120,4	124,4														
Februari	120,2	124,5														
Maart	120,0	124,2														
April	120,1	124,4														
Mei	120,0	124,3														
Juni	120,8	125,4														
Juli	122,3	127,5														
Augustus	123,2	128,6														
September	124,5	130,0														
Oktober	126,2	131,8														
November	125,1	130,9														

Bibliografische referenties : Tijdschrift van de Nationale Bank van België, LII^e jaargang, deel I, n^o 5, mei 1977 : « De indexcijfers van de gewogen gemiddelde of effectieve wisselkoers van de Belgische frank », LIV^e jaargang, deel II, n^o 1-2,

juli-augustus 1979 : « Het Europees Monetair Stelsel », LIV^e jaargang, deel II, n^o 3, september 1979 : « Wijzigingen in hoofdstuk X : « Valutamarkt » van het statistisch gedeelte van het Tijdschrift ».

XI. — OVERHEIDSFINANCIËN *

1. — OFFICIELE STAND VAN DE RIJKSSCHULD

(miljarden franken)

Bron : Ministerie van Financiën

Einde periode	Directe schuld									Indirecte schuld			Totale schuld	
	in Belgische franken					in vreemde munt				totale directe schuld ²	in Belgische franken	in vreemde munt		totale indirecte schuld
	geconso- lideerde ¹	op middellange termijn	op korte termijn	tegoeden van de parti- culieren in postrekening	totaal	geconso- lideerde ²	op korte en middellange termijn	totaal ²	(9) = (5) + (8)					
(1)	(2)	(3)	(4)	(5) = (1) à (4)	(6)	(7)	(8) = (6) + (7)	(9) = (5) + (8)	(10)	(11)	(12) = (10) + (11)	(13) = (9) + (12)		
1984	1.561,9	111,6	1.094,1	69,9	2.837,5	634,0	379,0	1.013,0	3.850,5	409,1	5,3	414,4	4.264,9	
1985	2.034,7	156,0	1.151,5	83,5	3.425,7	569,0	416,3	985,3	4.411,0	498,5	5,1	503,6	4.914,6	
1986	2.228,1	98,8	1.430,0	94,0	3.850,9	502,3	515,8	1.018,1	4.869,0	547,1	2,2	549,3	5.418,3	
1987	2.530,5	80,1	1.537,6	88,4	4.236,6	494,8	549,1	1.043,9	5.280,5	589,9	2,1	592,0	5.872,5	
1988	2.924,8	51,5	1.570,8	88,9	4.636,0	539,3	546,1	1.085,4	5.721,4	638,8	2,1	640,9	6.362,3	
1989	3.247,4	35,4	1.724,9	105,1	5.112,8	550,0	579,0	1.129,0	6.241,8	544,3	2,1	546,4	6.788,2	
1990	3.615,4	19,3	1.827,1	99,2	5.561,0	561,9	549,8	1.111,7	6.672,7	551,9	—	551,9	7.224,6	
1991	4.327,3	1,1	1.821,8	90,5	6.240,7	604,2	502,8	1.107,0	7.347,7	403,2	—	403,2	7.750,9	
1992	4.904,2	0,9	1.841,3	81,8	6.828,2	603,5	407,0	1.010,5	7.838,7	449,9	—	449,9	8.288,6	
1991 December	4.327,3	1,1	1.821,8	90,5	6.240,7	604,2	502,8	1.107,0	7.347,7	403,2	—	403,2	7.750,9	
1992 Januari	4.390,6	1,1	1.825,9	122,5	6.340,1	616,2	490,3	1.106,5	7.446,6	402,7	—	402,7	7.849,3	
Februari	4.435,1	1,1	1.887,4	96,2	6.419,8	618,2	483,3	1.101,5	7.521,3	402,3	—	402,3	7.923,6	
Maart	4.433,6	1,0	1.990,0	102,8	6.527,4	614,7	484,3	1.099,0	7.626,4	402,1	—	402,1	8.028,5	
April	4.481,7	1,0	1.886,6	122,2	6.491,5	614,9	484,4	1.099,3	7.590,8	402,0	—	402,0	7.992,8	
Mei	4.480,9	0,9	1.965,9	95,5	6.543,2	614,5	485,2	1.099,7	7.642,9	401,9	—	401,9	8.044,8	
Juni	4.511,4	0,9	1.992,8	108,4	6.613,5	607,2	485,6	1.092,8	7.706,3	401,9	—	401,9	8.108,2	
Juli	4.566,1	0,9	1.950,4	108,1	6.625,5	606,8	482,3	1.089,1	7.714,6	404,9	—	404,9	8.119,5	
Augustus	4.582,9	0,9	1.956,0	108,2	6.648,0	596,2	485,9	1.082,1	7.730,1	404,9	—	404,9	8.135,0	
September	4.589,5	0,9	2.038,4	90,0	6.718,8	596,8	468,8	1.065,6	7.784,4	399,6	—	399,6	8.184,0	
Oktober	4.704,9	0,9	1.987,6	98,7	6.792,1	606,9	441,3	1.048,2	7.840,3	399,3	—	399,3	8.239,6	
November	4.831,4	0,9	1.938,9	93,3	6.864,5	609,5	425,7	1.035,2	7.899,7	394,1	—	399,3	8.293,8	
December	4.904,2	0,9	1.841,3	81,8	6.828,2	603,5	407,0	1.010,5	7.838,7	449,9	—	449,9	8.288,6	

¹ Met inbegrip van het uitstaande bedrag van de regularisatielingen uitgegeven, vanaf september 1986, ter financiering van een deel van de rentelasten verschuldigd op bepaalde leningen (Koninklijk Besluit n° 446 van 20 augustus 1986).

² Niet inbegrepen de « intergouvernementele schuld » ingevolge de oorlog 1914-1918.

* Bibliografische referentie : Tijdschrift van de Nationale Bank van België, LXIII^e jaargang, deel I, n° 5, mei 1988.

**XI - 2. — NOMINALE VERANDERINGEN VAN DE OFFICIELE RIJKSSCHULD
EN TOTAAL NETTO TE FINANCIEREN SALDO VAN DE SCHATKIST**

(miljarden franken)

Bron : Ministerie van Financiën.

	Nominale veranderingen van de Rijksschuld ¹	Aanpassingen					Totaal netto te financieren saldo van de Schatkist ³
		Verandering van de schatkist-certificaten in het bezit van het IMF	Wisselkoersverschillen	Schuldovernames	Regularisatieleningen ²	Totaal	
	(1)	(2)	(3)	(4)	(5)	(6) = (2) tot (5)	(7) = (1) - (6)
1982	+ 645,9	+ 7,5	+ 34,3	+ 95,5	—	+ 137,3	508,6
1983	+ 631,0	+ 32,8	+ 47,7	+ 26,1	—	+ 106,6	524,4
1984	+ 548,9	+ 6,3	+ 38,5	—	—	+ 44,8	504,1
1985	+ 649,7	+ 8,6	— 62,9	+ 132,9	—	+ 78,6	571,1
1986	+ 503,7	— 14,3	— 44,0	+ 0,5	+ 6,0	— 51,8	555,5
1987	+ 454,2	— 3,2	— 6,3	+ 0,1	+ 33,1	+ 23,7	430,5
1988	+ 489,8	+ 2,1	+ 18,6	—	+ 35,2	+ 55,9	433,9
1989	+ 425,9	+ 4,7	— 25,2	—	+ 49,2	+ 28,7	397,2
1990	+ 436,4	— 9,3	+ 0,3	+ 20,4	+ 31,5	+ 42,9	393,5
1989 12 maanden	+ 425,9	+ 4,7	— 25,2	—	+ 49,2	+ 28,7	397,2
1990 1 maand	+ 80,2	+ 0,6	+ 2,1	—	—	+ 2,7	77,5
2 maanden	+ 194,2	+ 0,3	0,0	—	+ 0,5	+ 0,8	193,4
3 maanden	+ 314,0	+ 1,0	— 3,6	—	+ 31,5	+ 28,9	285,1
4 maanden	+ 283,4	+ 1,0	— 3,5	—	+ 31,5	+ 29,0	254,4
5 maanden	+ 332,3	— 9,3	+ 7,4	—	+ 31,5	+ 29,6	302,7
6 maanden	+ 376,3	— 9,5	+ 3,5	—	+ 31,5	+ 25,5	350,8
7 maanden	+ 391,0	— 9,5	— 0,6	+ 15,0	+ 31,5	+ 36,4	354,6
8 maanden	+ 404,6	— 9,5	+ 3,0	+ 15,0	+ 31,5	+ 40,0	364,6
9 maanden	+ 456,3	— 8,8	+ 6,9	+ 15,0	+ 31,5	+ 44,6	411,7
10 maanden	+ 443,0	— 8,8	+ 5,8	+ 15,0	+ 31,5	+ 43,5	399,5
11 maanden	+ 470,9	— 8,8	+ 2,2	+ 15,0	+ 31,5	+ 39,9	431,0
12 maanden	+ 436,4	— 9,3	+ 0,3	+ 20,4	+ 31,5	+ 42,9	393,5

¹ De uitstaande bedragen worden weergegeven in tabel XI-1, kolom (13).

² Opbrengst van de regularisatieleningen uitgegeven in het kader van het Koninklijk Besluit n° 446 van 20 augustus 1986.

³ Deze kolom stemt overeen (met tegengesteld teken) met kolom (9) van tabel XI-3.

XI - 3. — SAMENSTELLING VAN HET TOTAAL NETTO TE FINANCIEREN SALDO VAN DE SCHATKIST
(miljarden franken)

Bron : Ministerie van Financiën ; berekeningen Nationale Bank van België.

	Begrotingsverrichtingen ^{1,2}						Begrotings-saldo	Andere verrichtin-gen ¹	Totaal netto te financieren saldo van de Schatkist	Waarvan : netto te financieren saldo (-) of netto financieringsoverschot (+) van de gemeenschappen en de gewesten
	Lopende verrichtingen			Kapitaalverrichtingen						
	Ontvangsten	Uitgaven	Saldo	Ontvangsten	Uitgaven	Saldo				
(1)	(2)	(3) = (1) - (2)	(4)	(5)	(6) = (4) - (5)	(7) = (3) + (6)	(8)	(9) = (7) + (8)	(10)	
1982	1.216,2	1.535,6	- 319,4	13,6	198,7	- 185,1	- 504,5	- 4,1	- 508,6	.
1983	1.267,4	1.606,2	- 338,8	14,5	199,6	- 185,1	- 523,9	- 0,5	- 524,4	(- 7,8)
1984	1.377,2	1.682,6	- 305,4	13,7	205,7	- 192,0	- 497,4	- 6,7	- 504,1	(- 2,8)
1985	1.458,0	1.803,3	- 345,3	15,4	208,0	- 192,6	- 537,9	- 33,2	- 571,1	(- 19,1)
1986	1.485,1	1.854,5	- 369,4	14,9	196,7	- 181,8	- 551,2	- 4,3	- 555,5	(- 3,3)
1987	1.542,2	1.822,4	- 280,2	15,7	172,9	- 157,2	- 437,4	+ 6,9	- 430,5	(+ 20,8)
1988	1.597,8	1.871,2	- 273,4	16,9	157,1	- 140,2	- 413,6	- 20,3	- 433,9	(- 17,5)
1989	1.676,8	1.949,8	- 273,0	17,7	147,6	- 129,9	- 402,9	+ 5,7	- 397,2	(+ 35,1)
1990	1.827,6	2.108,5	- 280,9	23,0	132,4	- 109,3	- 390,2	- 3,3	- 393,5	(- 27,8)
1989 12 maanden	1.676,8	1.949,8	- 273,0	17,7	147,6	- 129,9	- 402,9	+ 5,7	- 397,2	(+ 35,1)
1990 1 maand	154,7	239,1	- 84,4	1,6	20,3	- 18,7	- 103,1	+ 25,6	- 77,5	(- 25,0)
2 maanden	281,9	446,3	- 164,4	3,2	31,7	- 28,5	- 192,9	- 0,5	- 193,4	(- 7,2)
3 maanden	402,2	667,4	- 265,2	4,6	47,2	- 42,6	- 307,8	+ 22,7	- 285,1	(- 20,6)
4 maanden	618,0	869,9	- 251,9	6,1	54,4	- 48,3	- 300,2	+ 45,8	- 254,4	(- 23,1)
5 maanden	734,1	1.025,3	- 291,2	7,6	60,7	- 53,1	- 344,3	+ 41,6	- 302,7	(- 16,2)
6 maanden	879,5	1.223,2	- 343,7	9,2	70,9	- 61,7	- 405,4	+ 54,6	- 350,8	(- 25,2)
7 maanden	1.117,5	1.414,7	- 297,2	11,3	79,3	- 68,0	- 365,2	+ 10,6	- 354,6	(- 46,7)
8 maanden	1.247,3	1.555,1	- 307,8	13,9	88,6	- 74,7	- 382,5	+ 17,9	- 364,6	(- 39,9)
9 maanden	1.353,5	1.701,5	- 348,0	15,3	95,3	- 80,0	- 428,0	+ 16,3	- 411,7	(- 39,3)
10 maanden	1.523,0	1.859,4	- 336,4	18,9	106,3	- 87,4	- 423,8	+ 24,3	- 399,5	(- 46,9)
11 maanden	1.632,5	1.982,2	- 349,7	20,6	116,7	- 96,2	- 445,8	+ 14,8	- 431,0	(- 37,2)
12 maanden	1.827,6	2.108,5	- 280,9	23,0	132,4	- 109,3	- 390,2	- 3,3	- 393,5	(- 27,8)

¹ De inhoud van de « andere verrichtingen » werd verschillende malen veranderd ; in deze tabel werd echter voor de ganse periode de definitie aangehouden die door het Ministerie van Financiën gehanteerd wordt vanaf mei 1987 (uitgifte- en delgingsverschillen, derdengelden met inbegrip van de regularisatieverrichtingen, kasverrichtingen, rekening bij de Nationale Bank van België en leningen Brussel). Dien- overeenkomstig werden ook de begrotingsverrichtingen (uitgaven) aangepast. Vanaf januari 1989 werd de rubriek « derdengelden » gezuiverd van de samengevoegde en gedeelde belastingen ten behoeve van de Gemeenschappen en de Gewesten.

² De ontvangsten en uitgaven hebben betrekking op de nationale overheid, de gemeenschappen en gewesten en bevatten ook de afgestane en toegewezen ontvangsten.

XI - 4. — INDELING VAN DE ONTVANGSTEN VAN DE SCHATKIST¹

(miljarden franken)

Bron : Ministerie van Financiën

	1983	1984	1985	1986	1987	1988	1989	1990	1989 11 maanden	1990 11 maanden
A. Lopende ontvangsten²	1.267,4	1.377,2	1.458,0	1.485,1	1.542,2	1.597,8	1.676,8	1.827,6	1.504,6	1.632,5
I. Fiscale ontvangsten	1.198,9	1.302,0	1.378,1	1.416,3	1.474,3	1.537,8	1.609,5	1.733,2	1.446,2	1.550,0
1. Directe belastingen	719,9	801,3	851,0	874,6	894,9	919,3	932,3	1.012,3	850,5	911,0
waarvan ³ :										
— bedrijfsvoorheffing ⁴	444,6	492,4	526,4	534,6	539,6	554,2	565,6	616,9	524,3	568,6
— voorafbetalingen	143,4	146,9	156,5	179,6	185,2	193,4	208,6	196,8	176,9	165,9
— vennootschapsbelasting (kohieren)	— 1,3	— 2,7	— 3,9	— 13,7	— 10,2	— 11,8	— 21,4	— 25,1	— 20,0	— 22,3
— persoonsbelasting (kohieren)	26,6	25,1	19,4	14,9	11,5	11,3	4,0	3,9	3,9	1,4
— roerende voorheffing	84,2	114,2	126,7	134,2	140,4	143,8	146,5	166,6	139,5	158,8
2. Douane en accijnzen	121,7	125,4	129,1	131,4	137,0	143,7	157,8	173,6	143,3	159,4
3. B.T.W. en registratie	357,3	375,3	398,0	410,3	442,4	474,8	519,4	547,3	452,4	479,6
II. Niet-fiscale ontvangsten	68,5	75,2	79,9	68,8	67,9	60,0	67,3	94,4	58,4	82,6
B. Kapitaalontvangsten⁵	14,5	13,7	15,4	14,9	15,7	16,9	17,7	23,0	15,0	20,6
I. Fiscale ontvangsten	11,6	12,4	12,3	13,2	14,6	15,5	15,4	18,7	13,8	17,2
II. Niet-fiscale ontvangsten	2,9	1,3	3,1	1,7	1,1	1,4	2,3	4,3	1,2	3,4
C. Totale ontvangsten [A + B]	1.281,9	1.390,9	1.473,4	1.500,0	1.557,9	1.614,7	1.694,5	1.850,6	1.519,6	1.653,1
I. Rijksmiddelenontvangsten	1.211,9	1.308,6	1.389,5	1.408,1	1.452,8	1.505,5	1.055,0	1.143,1	928,2	1.003,8
II. Afgestane ontvangsten	38,3	44,1	45,0	53,7	56,8	64,3	68,8	74,1	62,6	67,8
III. Geristorneerde plus toegewezen ontvangsten ⁶ ...	31,0	37,4	37,8	37,6	47,8	44,9	568,5	631,7	526,7	578,1
IV. Eigen middelen van gemeenschappen en gewesten	0,7	0,8	1,1	0,6	0,5	0,0	2,2	1,7	2,1	3,4

¹ Exclusief de opcentiemen ten voordele van de provincies, gemeenten en de agglomeratie Brussel.

² Zie kolom (1) van tabel XI-3.

³ De hierondervermelde bedragen betreffen gegevens waarbij geen rekening werd gehouden met de voorlopig geboekte ontvangsten (9,5 miljard gedurende de eerste elf maanden en 20,9 miljard voor het jaar 1990) waarvoor een exacte opdeling nog niet gekend is.

⁴ Inclusief de inhoudingen op werkloosheidsuitkeringen.

⁵ Zie kolom (4) van tabel XI-3.

⁶ Inclusief, vanaf januari 1989, de samengevoegde en gedeelde belastingen ten behoeve van de Gemeenschappen en de Gewesten.

**XI - 5. — NETTO FINANCIËEL TEKORT (–) OF OVERSCHOT (+)
VAN DE DIVERSE SUBSECTOREN VAN DE GEZAMELIJKE OVERHEID¹**

(miljarden franken)

	Nationale overheid, gemeenschappen en gewesten					Lokale overheid	Sociale zekerheid ⁴	Kredietverlening en participaties	Totaal	
	Netto te financieren saldo van de Schatkist			Kaspositie van de gemeenschappen en de gewesten ²	Overige ³					Totaal
	Totaal	Waarvan nationaal	Waarvan gemeenschappen en de gewesten ²							
1983	- 524	- 524	0	+ 1	- 61	- 585	- 27	+ 11	+ 123	- 478
1984	- 504	- 504	0	0	- 33	- 537	- 11	+ 45	+ 106	- 398
1985	- 571	- 552	- 19	0	- 40	- 611	- 10	+ 49	+ 117	- 456
1986	- 555	- 552	- 3	0	- 49	- 605	- 15	+ 31	+ 100	- 489
1987	- 430	- 451	+ 21	0	- 99	- 530	- 1	+ 21	+ 106	- 404
1988	- 434	- 416	- 18	0	- 62	- 496	- 5	+ 16	+ 68	- 417
1989	- 397	- 442	+ 45	0	- 87	- 484	- 31	+ 47	+ 53	- 415
1990	- 393	- 366	- 27	0	- 114	- 507	- 14	+ 47	+ 86	- 388
1991	- 366	- 366	0	- 35	- 96	- 497	- 42	- 14	+ 91	- 461
1989 3 ^e kwartaal	- 49	- 62	+ 13	0	- 16	- 64	- 3	+ 4	+ 5	- 57
4 ^e kwartaal	+ 17	+ 12	+ 5	0	- 13	+ 4	- 12	+ 32	+ 11	+ 36
1990 1 ^e kwartaal	- 285	- 264	- 21	0	- 48	- 333	+ 9	+ 14	+ 18	- 291
2 ^e kwartaal	- 65	- 61	- 4	0	- 43	- 108	- 33	+ 14	+ 39	- 89
3 ^e kwartaal	- 61	- 47	- 14	0	- 13	- 74	+ 8	+ 5	+ 14	- 48
4 ^e kwartaal	+ 18	+ 7	+ 11	0	- 11	+ 8	+ 2	+ 15	+ 16	+ 40
1991 1 ^e kwartaal	- 268	- 268	0	- 14	- 23	- 305	- 2	+ 10	+ 24	- 273
2 ^e kwartaal	- 122	- 122	0	+ 2	- 44	- 165	- 28	- 8	+ 36	- 165
3 ^e kwartaal	- 34	- 34	0	- 31	- 18	- 83	+ 1	- 27	+ 16	- 93
4 ^e kwartaal	+ 57	+ 57	0	+ 9	- 11	+ 56	- 12	+ 10	+ 15	+ 69
1992 1 ^e kwartaal	- 309	- 309	0	- 24	- 2	- 336	- 17	+ 2	+ 5	- 345
2 ^e kwartaal	- 100	- 100	0	- 12	- 21	- 134	- 1	- 13	+ 13	- 135
3 ^e kwartaal	- 89	- 89	0	- 20	- 15	- 124	- 5	- 9	+ 12	- 126

¹ Bronnen : Ministerie van Financiën, NBB.

² Tot eind 1990 werd de thesaurie van de gemeenschappen en de gewesten bijgehouden door de Schatkist. Dit is niet meer het geval sinds begin 1991 vermits die entiteiten sindsdien over een autonome thesaurie beschikken; hun kaspositie wordt dan opgenomen in een afzonderlijke kolom.

³ Debudgettering, vooruitfinancieringen en regularisatielingen. De vorming van financiële activa werd hierop in mindering gebracht.

⁴ De sociale-zekerheidsgegevens betreffen dezelfde instellingen als die van de nationale rekeningen en houden, net als deze laatste, rekening met de verschuldigde sociale bijdragen en niet met die welke effectief werden gestort.

XI - 6a. — NIEUWE VERPLICHTINGEN EN VORMING VAN FINANCIËLE ACTIVA DOOR DE OVERHEID
(miljarden franken)

Bron : Nationale Bank van België.

Periodes	Nieuwe verplichtingen						Eindtotaal	Vorming van financiële activa in Belgische franken ²	Waarvan door de Schatkist ³	Saldo ⁴
	In buitenlandse valuta's	In Belgische franken			Totaal					
		Bij de Nationale Bank van België ¹	Andere							
			Voor ten hoogste 1 jaar	Voor meer dan 1 jaar	Waarvan OLO's					
1983	+ 134	+ 7	+ 90	+ 391	0	+ 489	+ 622	+ 144	0	+ 478
1984	+ 155	+ 12	+ 71	+ 329	0	+ 411	+ 567	+ 169	0	+ 398
1985	+ 34	- 18	+ 53	+ 562	0	+ 597	+ 632	+ 176	0	+ 456
1986	+ 62	+ 27	+ 294	+ 225	0	+ 546	+ 609	+ 121	0	+ 489
1987	+ 33	- 82	+ 219	+ 381	0	+ 518	+ 551	+ 148	0	+ 404
1988	+ 20	- 21	+ 34	+ 497	0	+ 510	+ 529	+ 112	0	+ 417
1989	+ 69	- 40	+ 274	+ 204	+ 82	+ 438	+ 507	+ 91	0	+ 415
1990	- 22	- 30	+ 137	+ 448	+ 273	+ 555	+ 533	+ 145	0	+ 388
1991	- 13	- 107	+ 108	+ 670	+ 935	+ 671	+ 658	+ 197	+ 124	+ 461
1990 2 ^e kwartaal	- 14	- 26	- 58	+ 223	+ 59	+ 139	+ 125	+ 36	0	+ 89
3 ^e kwartaal	- 36	+ 1	+ 45	+ 66	+ 103	+ 112	+ 76	+ 27	0	+ 48
4 ^e kwartaal	+ 21	+ 31	- 145	+ 103	+ 102	- 11	+ 10	+ 50	0	- 40
1991 1 ^e kwartaal	- 6	- 106	+ 310	+ 170	+ 341	+ 374	+ 368	+ 95	+ 63	+ 273
2 ^e kwartaal	- 2	0	+ 6	+ 225	+ 382	+ 231	+ 229	+ 64	+ 35	+ 165
3 ^e kwartaal	0	+ 1	- 38	+ 87	+ 109	+ 49	+ 49	- 43	- 23	+ 93
4 ^e kwartaal	- 5	- 2	- 170	+ 189	+ 103	+ 19	+ 12	+ 81	+ 49	- 69
1992 1 ^e kwartaal	- 17	- 1	+ 165	+ 146	+ 154	+ 311	+ 293	- 52	- 38	+ 345
2 ^e kwartaal	- 1	0	+ 12	+ 90	+ 203	+ 102	+ 101	- 34	- 16	+ 135
3 ^e kwartaal	- 23	+ 1	+ 22	+ 92	+ 118	+ 114	+ 91	- 35	- 16	+ 126

¹ Veranderingen van het uitstaand bedrag schatkistcertificaten dat het Rentenfonds financiert via de bijzondere bijstand van de Nationale Bank van België, van de portefeuille Belgische overheidseffecten van deze laatste en van de geconsolideerde vordering van de Bank op de Staat. Vanaf 1991 omvat deze kolom nog enkel de, in het kader van een tot 15 miljard Belgische franken beperkte speciale kasfaciliteit, door de Bank aan de Staat verstrekte voorschotten.

² Met inbegrip van de kredietverlening en participaties.

³ Het betreft de zg. « beheersverrichtingen » van de Schatkist.

⁴ Deze kolom stemt overeen met het netto financieel tekort van de overheid (zie tabel XI-5 met tegengesteld teken).

XI - 6b. — FINANCIËLE ACTIVA IN HET BEZIT VAN DE OVERHEID¹

(veranderingen in miljarden franken)

Periode	Giraal geld (1)	Andere activa voor ten hoogste een jaar ²			Activa voor meer dan een jaar ² (5)	Totaal ³ (6) = (1) + (4) + (5)
		Bij de nationale financiële instellingen ⁴ (2)	Bij de nationale niet-financiële sectoren en in het buitenland (3)	Totaal (4) = (2) + (3)		
1983	- 3,0	+ 3,1	+ 19,2	+ 22,3	+124,9	+144,2
1984	+ 15,6	+ 20,2	+ 20,9	+ 41,2	+111,9	+168,7
1985	+ 9,0	+ 27,5	+ 15,1	+ 42,5	+124,1	+175,6
1986	- 5,8	+ 8,8	+ 6,2	+ 15,0	+111,4	+120,6
1987	+ 6,3	+ 17,2	+ 15,3	+ 32,5	+108,9	+147,7
1988	+ 13,3	+ 13,1	+ 5,6	+ 18,7	+ 79,8	+111,8
1989	- 0,8	+ 10,9	+ 18,3	+ 29,3	+ 62,8	+ 91,2
1990	- 4,5	+ 48,5	+ 1,2	+ 49,8	+ 99,8	+145,1
1991	+ 3,0	+ 65,1	+ 24,9	+ 90,0	+103,5	+196,5
1990 2 ^e kwartaal	- 2,1	- 7,8	+ 5,3	- 2,5	+ 40,6	+ 36,0
3 ^e kwartaal	+ 7,4	+ 24,1	- 22,0	+ 2,1	+ 17,8	+ 27,3
4 ^e kwartaal	+ 1,5	- 17,6	+ 47,1	+ 29,6	+ 19,0	+ 50,1
1991 1 ^e kwartaal	- 15,7	+ 97,2	- 14,7	+ 82,5	+ 28,1	+ 95,0
2 ^e kwartaal	- 0,2	+ 6,1	+ 20,2	+ 26,3	+ 37,5	+ 63,6
3 ^e kwartaal	- 23,8	- 4,4	- 35,6	- 40,1	+ 20,5	- 43,3
4 ^e kwartaal	+ 42,7	- 33,7	+ 55,0	+ 21,3	+ 17,3	+ 81,2
1992 1 ^e kwartaal	- 23,2	- 19,1	- 16,6	- 35,7	+ 7,0	- 51,9
2 ^e kwartaal	+ 6,0	- 51,0	+ 0,4	- 50,6	+ 10,6	- 34,0
3 ^e kwartaal	- 9,9	- 8,8	- 28,3	- 37,1	+ 11,8	- 35,2

¹ Alleen de financiële activa die bij wijze van voorlopige belegging in het bezit zijn van de nationale, communautaire, regionale of lokale overheid, evenals de achterstallige bedrijfsvoorheffing en de vorderingen van de instellingen van sociale zekerheid.

⁵ Oorspronkelijke looptijd.

³ Dit stemt overeen met tabel XI-6, kolom (8).

⁴ NBB, Muntfonds, BPC, Rentenfonds, HWI, banken, spaarbanken, ondernemingen die onder hoofdstuk I van de Wet van 10 juni 1964 vallen, kredietinstellingen van de overheidssector.

XI - 7. — UITSTAANDE BEDRAGEN VAN DE SCHULDEN EN FINANCIËLE ACTIVA VAN DE OVERHEID ¹

(miljarden franken)

	Schulden				Eindtotaal	Financiële activa in Belgische franken ²	Waarvan geldmarkt-beleggingen door de Schatkist	Netto-schulden		
	In buitenlandse valuta's	In Belgische franken						Eindtotaal	Eindtotaal	p.m. totaal exclusief de schuld t.o.v. het IMF ⁴
		Voor ten hoogste 1 jaar ²	Voor meer dan 1 jaar	Totaal						
1983	866	1.165	2.743	3.908	4.774	411	0	4.363	4.278	
1984	1.060	1.236	3.073	4.309	5.369	452	0	4.918	4.827	
1985	1.028	1.279	3.635	4.915	5.943	511	0	5.433	5.334	
1986	1.046	1.586	3.861	5.447	6.493	531	0	5.962	5.877	
1987	1.069	1.720	4.246	5.965	7.034	573	0	6.462	6.380	
1988	1.107	1.734	4.743	6.477	7.584	617	0	6.967	6.884	
1989	1.150	1.974	4.946	6.920	8.070	655	0	7.415	7.327	
1990	1.128	2.071	5.394	7.466	8.594	713	0	7.880	7.801	
1991	1.118	2.095	5.997	8.092	9.210	810	124	8.401	8.319	
1989 3 ^e kwartaal	1.110	2.090	4.874	6.964	8.074	605	0	7.469	7.380	
4 ^e kwartaal	1.150	1.974	4.946	6.920	8.070	655	0	7.415	7.327	
1990 1 ^e kwartaal	1.154	2.234	5.002	7.236	8.390	668	0	7.722	7.633	
2 ^e kwartaal	1.147	2.139	5.225	7.365	8.511	665	0	7.846	7.767	
3 ^e kwartaal	1.114	2.186	5.291	7.477	8.591	679	0	7.912	7.833	
4 ^e kwartaal	1.128	2.071	5.394	7.466	8.594	713	0	7.880	7.801	
1991 1 ^e kwartaal	1.146	2.306	5.530	7.836	8.983	784	63	8.198	8.122	
2 ^e kwartaal	1.157	2.317	5.755	8.072	9.230	812	99	8.417	8.336	
3 ^e kwartaal	1.142	2.280	5.842	8.122	9.264	753	76	8.512	8.430	
4 ^e kwartaal	1.118	2.095	5.997	8.092	9.210	810	124	8.401	8.319	
1992 1 ^e kwartaal	1.107	2.260	6.142	8.402	9.509	753	86	8.756	8.673	
2 ^e kwartaal	1.099	2.269	6.257	8.527	9.626	706	71	8.920	8.840	
3 ^e kwartaal	1.072	2.293	6.349	8.642	9.713	659	54	9.054	8.973	

¹ De berekeningswijze van de reeksen m.b.t. zowel de lagere overheid als de sociale zekerheid werden vanaf 1984 in lichte mate gewijzigd; voor eerstgenoemde betreft het voornamelijk een boekhoudkundige wijziging van de balansgegevens van het Gemeentekrediet van België terwijl het bij laatstgenoemde om een uitbreiding gaat van het aantal arbeidsongevallenkassen waarvan de verrichtingen opgetekend worden.

² Met inbegrip van het uitstaand bedrag schatkistcertificaten dat het Rentenfonds financiert via de bijzondere bijstand van de Nationale Bank van België en van de portefeuille Belgische overheidseffecten van deze laatste.

³ Exclusief kredietverleningen en participaties.

⁴ De afgifte van schatkistcertificaten, die niet rentedragend zijn, aan het IMF geeft geen aanleiding tot schatkistontvangstestelsel voor de overheid.

**XI - 8. — DIRECT EN INDIRECT BEROEP (IN BELGISCHE FRANK) VAN DE SCHATKIST
OP DE NATIONALE BANK VAN BELGIË**

(miljarden franken)

Bron : Nationale Bank van België.

	Uitstaand bedrag per einde periode			Maximum toegelaten bedrag van het indirect beroep ³	
	Totaal beroep (in B.F.)	waarvan :			in voege vanaf
		direct ¹	indirect ²		
1977	40	37	3	15	13-07-1977
				0	05-10-1977
				15	07-12-1977
				30	04-01-1978
				40	21-06-1978
				50	05-07-1978
1978	53	37	16	40	26-07-1978
				30	20-09-1978
1979	90	37	53	50	07-03-1979
				60	13-06-1979
1980	114	37	77	70	23-01-1980
				90	26-03-1980
				110	11-02-1981
				130	08-04-1981
1981	187	37	150	150	23-09-1981
				170	23-12-1981
1982	218	37	181	190	28-04-1982
1983	225	37	188	210	05-01-1983
1984	238	37	201	210	05-01-1983
1985	219	37	182	210	05-01-1983
1986	246	37	209	210	05-01-1983
1987	165	37	128	180	23-09-1987
1988 September	136	37	99	160	30-03-1988
December	144	37	107	160	30-03-1988
1989 Maart	89	37	52	160	30-03-1988
Juni	94	37	57	130	08-06-1989
September	85	37	48	130	08-06-1989
December	103	37	66	110	04-12-1989
1990 Maart	68	37	31	110	04-12-1989
Juni	42	37	5	110	04-12-1989
September	43	37	6	110	04-12-1989
December	74	37	37	110	04-12-1989

¹ Portefeuille Belgische overheidseffecten bij de Nationale Bank van België.

² Uitstaand bedrag schatkistcertificaten dat het Rentenfonds financiert via de bijzondere bijstand van de Nationale Bank van België.

³ Het maximum bedrag van het direct beroep bedraagt, sedert 15 juli 1977, 37 miljard.

XII. — GLOBALISATIES VAN DE JAARREKENINGEN VAN DE NIET-FINANCIËLE ONDERNEMINGEN *

1a. — GEHEEL VAN DE NIET-FINANCIËLE ONDERNEMINGEN — GLOBALISATIE VAN DE BALANSEN NA WINSTVERDELING

Volledige en verkorte schema's

(miljarden franken)¹

	Geheel van de ondernemingen						Constant staal ²	
	1985	1986	1987	1988	1989	1990	1990	1991
Aantal jaarrekeningen	87.903	88.969	100.964	109.464	118.633	130.728	72.495	72.495
ACTIVA								
A. Vaste activa								
I. Oprichtingskosten	28,1	22,7	21,6	13,7	11,4	10,6	7,1	10,4
II. Immateriële vaste activa	151,7	180,6	193,3	231,4	263,6	301,4	221,5	217,4
III. Materiële vaste activa								
a. Terreinen en gebouwen	778,8	805,8	853,9	935,9	1.048,7	1.189,8	854,1	914,1
b. Installaties, machines en uitrustingen	1.055,0	1.084,3	1.125,2	1.169,6	1.258,5	1.319,3	1.006,7	1.080,9
c. Meubilair en rollend materieel	204,1	230,4	248,8	264,6	296,2	319,2	218,1	195,8
d. Leasing en soortgelijke rechten	44,6	56,7	65,5	100,7	122,2	127,4	90,5	112,4
e. Overige materiële vaste activa	75,2	78,5	84,6	96,4	114,0	142,9	108,3	120,7
f. Activa in aanbouw en vooruitbetalingen	150,9	147,8	147,9	162,2	189,3	259,9	200,6	205,3
Totaal materiële vaste activa	2.308,7	2.403,4	2.525,9	2.729,2	3.028,9	3.358,6	2.478,3	2.629,1
IV. Financiële vaste activa	622,0	755,2	886,3	1.142,0	1.535,2	1.991,2	1.641,6	1.926,4
Totaal vaste activa	3.110,5	3.362,0	3.626,8	4.116,3	4.839,1	5.661,7	4.348,5	4.783,3
B. Vlottende activa								
V. Vorderingen op meer dan één jaar								
a. Handelsvorderingen	51,5	62,8	63,5	68,7	75,8	89,3	72,4	97,4
b. Overige vorderingen	98,0	118,0	166,2	275,2	376,7	458,8	393,4	460,3
Totaal vorderingen op meer dan één jaar	149,5	180,8	229,7	343,9	452,5	548,1	465,8	557,7
VI. Voorraden en bestellingen in uitvoering								
a. Voorraad	1.088,5	1.056,7	1.056,7	1.153,7	1.250,4	1.310,0	984,1	1.015,6
b. Bestellingen in uitvoering	191,2	207,2	203,7	162,5	181,6	220,3	160,9	178,5
Totaal voorraden en bestellingen in uitvoering	1.279,7	1.263,9	1.260,4	1.316,2	1.432,0	1.530,3	1.145,0	1.194,0
VII. Vorderingen op ten hoogste één jaar								
a. Handelsvorderingen	1.690,9	1.648,5	1.659,9	1.890,9	2.154,3	2.298,4	1.719,4	1.804,8
b. Overige vorderingen	356,0	415,0	484,3	725,8	1.002,4	1.250,9	949,9	1.158,1
Totaal vorderingen op ten hoogste één jaar	2.047,0	2.063,5	2.144,2	2.616,7	3.156,7	3.549,3	2.669,3	2.962,9
VIII. Geldbeleggingen	273,6	331,7	430,5	544,6	722,1	756,9	610,6	601,7
IX. Liquide middelen	240,0	258,4	278,2	317,9	360,8	382,1	257,5	275,6
X. Overlopende rekeningen	115,7	112,8	114,6	129,8	143,0	163,3	119,6	136,2
Totaal vlottende activa	4.105,5	4.211,1	4.457,7	5.269,1	6.267,1	6.930,1	5.267,8	5.728,3
BALANSTOTAAL	7.216,0	7.573,1	8.084,6	9.385,4	11.106,2	12.591,8	9.616,3	10.511,6

PASSIVA								
A. Eigen vermogen								
I. Kapitaal	1.247,3	1.396,8	1.511,7	1.783,7	2.101,7	2.552,9	1.940,9	2.255,9
II. Uitgiftepremies	141,9	146,8	158,2	178,1	205,2	267,3	220,9	228,2
III. Herwaarderingsmeerwaarden	172,7	151,8	142,8	101,2	103,5	107,4	72,2	74,6
IV. Reserves								
a. Wettelijke reserve	53,5	58,9	64,7	75,3	84,9	90,8	73,1	83,2
b. Onbeschikbare reserves	60,6	67,5	70,2	73,3	78,6	82,9	60,5	75,8
c. Belastingvrije reserves	144,3	159,3	174,0	188,6	269,3	292,3	239,0	233,6
d. Beschikbare reserves	381,2	425,9	473,3	529,5	633,5	691,1	529,9	593,1
Totaal reserves	639,6	711,6	782,2	866,7	1.066,3	1.157,1	902,5	985,7
V. Overgedragen winst	172,2	204,9	237,8	301,3	367,3	435,3	344,4	405,8
Overgedragen verlies	-219,8	-232,3	-240,8	-228,0	-231,7	-294,8	-161,9	-212,5
VI. Kapitaalsubsidies	122,0	134,9	142,3	143,5	143,9	140,7	122,2	110,9
Totaal eigen vermogen	2.275,9	2.514,6	2.734,2	3.146,3	3.756,2	4.365,9	3.441,1	3.848,6
B. VII. Voorzieningen en uitgestelde belastingen								
a. Voorzieningen voor risico's en kosten	192,2	208,3	225,8	271,0	270,8	297,1	247,0	269,1
b. Uitgestelde belastingen								4,9
Totaal voorzieningen en uitgestelde belastingen	192,2	208,3	225,8	271,0	270,8	297,1	247,0	274,0
C. Schulden								
VIII. Schulden op meer dan één jaar								
a. Financiële schulden	1.285,7	1.357,8	1.497,8	1.737,6	2.008,5	2.392,0	1.854,1	1.962,1
waarvan : kredietinstellingen ³	(838,4)	(882,1)	(995,9)	(1.154,6)	(1.345,7)	(1.585,0)	(1.229,0)	(1.265,5)
b. Handelsschulden	18,7	13,7	12,6	10,9	13,1	24,0	17,5	15,2
c. Ontvangen vooruitbetalingen op bestellingen	33,6	28,4	24,9	16,6	20,0	23,8	17,4	15,9
d. Overige schulden	144,3	150,9	172,9	182,1	191,3	222,8	135,3	156,7
Totaal schulden op meer dan één jaar	1.482,3	1.550,9	1.708,3	1.947,3	2.232,9	2.662,6	2.024,4	2.150,0
IX. Schulden op ten hoogste één jaar								
a. Schulden op meer dan één jaar die binnen het jaar vervallen	181,0	213,8	241,7	291,9	368,6	394,2	312,2	384,0
b. Financiële schulden	592,2	566,8	630,4	793,4	1.179,3	1.404,1	1.057,4	1.159,0
waarvan : kredietinstellingen ³	(505,0)	(473,4)	(487,7)	(584,8)	(809,9)	(904,1)	(651,9)	(637,9)
c. Handelsschulden	1.427,7	1.376,2	1.404,4	1.634,9	1.824,1	1.884,9	1.354,2	1.408,4
d. Ontvangen vooruitbetalingen op bestellingen	207,8	217,6	198,9	210,5	237,6	285,2	211,6	225,9
e. Schulden m.b.t. belastingen, bezoldigingen, sociale lasten	339,7	358,6	374,7	397,5	434,0	457,0	337,5	360,3
f. Overige schulden	376,1	429,7	430,2	545,4	634,2	645,8	479,6	543,7
Totaal schulden op ten hoogste één jaar	3.124,5	3.162,8	3.280,2	3.873,5	4.677,8	5.071,2	3.752,4	4.081,2
X. Overlopende rekeningen	141,1	136,6	136,1	147,3	168,5	195,0	151,4	157,9
Totaal van de schulden	4.747,9	4.850,2	5.124,7	5.968,1	7.079,2	7.928,9	5.928,2	6.389,1

¹ Ingevolge afrondingen kunnen de totaalcijfers in deze tabel licht verschillen van de som van de opgetelde posten.

² Voorlopige gegevens.

³ Kredietinstellingen, leasingschulden en soortgelijke schulden.

* Bibliografische referentie : Tijdschrift van de Nationale Bank van België, LXVI* jaargang, n° 9, september 1991.

XII - 1b. 1. — GEHEEL VAN DE NIET-FINANCIËLE ONDERNEMINGEN — GLOBALISATIE VAN DE RESULTATENSTROMEN

Volledige en verkorte schema's

(miljarden franken)¹

	Geheel van de ondernemingen							Constant staal ²	
	Operator	1985	1986	1987	1988	1989	1990	1990	1991
Aantal jaarrekeningen		87.903	89.969	100.964	109.464	118.633	130.728	72.495	72.495
RESULTATENSTROMEN									
Bruto toegevoegde waarde, inclusief exploitatiesubsidies		2.405,6	2.538,4	2.604,9	2.843,0	3.055,7	3.276,3	2.446,6	2.545,1
Personeelskosten	-	1.561,4	1.606,2	1.652,8	1.741,7	1.867,7	2.051,9	1.496,3	1.592,8
Afschrijvingen en waardeverminderingen op oprichtingskosten, immateriële en materiële vaste activa	-	326,4	361,4	402,4	466,2	516,1	575,1	438,3	459,8
Netto-waardeverminderingen op voorraden, bestellingen in uitvoering en handelsvorderingen	-	17,9	23,0	18,3	18,3	18,3	20,3	14,2	16,8
Nettovoorzieningen voor risico's en kosten	-	17,0	16,1	22,7	21,7	13,7	14,9	11,4	9,9
Andere bedrijfskosten ³	-	134,5	119,1	108,4	107,0	116,0	139,1	98,6	101,3
Als herstructureringskosten geactiveerde bedrijfskosten	+	2,6	2,6	3,1	3,9	2,8	2,2	1,6	1,8
Bedrijfsresultaat	=	351,0	415,2	403,4	492,0	526,7	477,1	389,5	366,3
Financiële opbrengsten	+	224,7	231,6	267,9	313,1	483,2	567,3	463,1	523,7
Financiële kosten	-	285,4	297,4	307,1	333,2	462,4	553,6	419,7	466,2
Resultaat uit gewone bedrijfsuitoefening vóór belasting	=	290,3	349,4	364,3	471,9	547,5	490,9	433,0	423,8
Uitzonderlijke opbrengsten	+	69,1	84,1	82,1	95,1	190,1	111,6	81,0	99,0
Uitzonderlijke kosten	-	60,4	87,2	90,7	115,1	110,1	111,4	72,2	94,7
Resultaat van het boekjaar vóór belasting	=	299,0	346,3	355,7	451,9	627,5	491,1	441,8	428,1
Netto-toevoeging (+) of -onttrekking (-) aan de uitgestelde belastingen	-								0,7
Belastingen op het resultaat	-	79,0	100,3	96,7	110,3	118,2	120,1	93,9	95,5
Resultaat van het boekjaar	=	220,0	246,0	259,0	341,6	509,3	370,9	347,8	331,8
Netto-overboeking naar belastingvrije reserves	-	19,9	19,3	20,3	28,7	86,4	25,4	23,4	8,2
Overgedragen winst van het vorige boekjaar	+	143,7	169,7	193,5	230,4	292,4	356,0	282,2	342,9
Overgedragen verlies van het vorige boekjaar	-	216,3	201,7	221,4	227,8	203,5	224,4	136,7	161,7
TE VERWERKEN RESULTAAT	=	127,5	194,7	210,8	315,5	511,8	477,1	470,0	504,8
RESULTAATVERWERKING									
Netto-onttrekking (+) of -toevoeging (-) aan het eigen vermogen ..	+	17,0	- 25,9	- 33,1	- 105,1	- 249,9	- 220,8	- 251,7	- 253,0
Tussenkost van vennoten (of eigenaars) in het verlies	+	4,7	3,6	2,9	2,2	2,0	1,7	0,7	1,0
Uit te keren winst	-	149,2	172,4	180,6	212,6	263,8	257,9	219,7	252,8
waarvan : vergoeding van het kapitaal		(137,0)	(155,3)	(161,8)	(192,5)	(243,6)	(238,6)	(207,0)	(241,9)

¹ Ingevolge afrondingen kunnen de saldi in deze tabel licht afwijken van het verschil tussen de bedragen van de samenstellende posten.

² Voorlopige gegevens.

³ De « Andere bedrijfskosten » bestaan uit enerzijds de belastingen en taksen op de bedrijfsuitoefening en anderzijds de andere bedrijfskosten sensu stricto.

XII - 1b. 2. — GEHEEL VAN DE NIET-FINANCIËLE ONDERNEMINGEN — GLOBALISATIE VAN DE RESULTATENSTROMEN

Volledige schema's

(miljarden franken)¹

	Geheel van de ondernemingen							Constant staal ²	
	Operator	1985	1986	1987	1988	1989	1990	1990	1991
Aantal jaarrekeningen		11.244	10.887	11.232	11.661	12.339	13.420	9.103	9.103
RESULTATENSTROMEN DIE BIJDRAGEN T/D BRUTOBESPARINGEN									
Bruto toegevoegde waarde exclusief exploitatiesubsidies		1.963,3	2.049,1	2.072,4	2.258,0	2.422,6	2.579,3	2.035,5	2.108,5
Exploitatiesubsidies	+	36,5	35,2	39,1	38,3	34,3	32,4	23,5	21,4
Bruto toegevoegde waarde, inclusief exploitatiesubsidies	=	1.999,7	2.084,3	2.111,4	2.296,4	2.456,9	2.611,7	2.059,0	2.129,9
Personeelskosten	-	1.304,9	1.318,1	1.335,2	1.392,7	1.484,2	1.622,3	1.246,7	1.322,7
Belastingen en taksen op de bedrijfsuitoefening	-	53,9	55,0	59,2	61,2	69,2	75,2	50,4	61,0
Andere bedrijfskosten	-	27,5	23,5	20,9	23,2	26,9	42,7	37,1	28,2
Bruto exploitatieoverschot	=	613,4	687,7	696,1	819,3	876,6	871,6	724,8	718,0
Opbrengsten uit financiële vaste activa	+	63,6	66,3	72,9	86,3	142,2	152,4	137,1	146,7
Opbrengsten uit vlottende financiële activa	+	55,7	54,5	67,1	88,2	159,4	210,1	173,2	202,2
Interestsubsidies	+	4,5	4,2	4,2	4,8	4,7	6,0	5,0	5,0
Kosten van schulden	-	181,1	180,5	177,6	193,2	247,0	324,4	261,0	297,3
Saldo van de overige financiële opbrengsten en kosten	+	0,5	-5,6	-0,5	0,9	-18,5	-12,3	-8,6	6,4
Saldo van de uitzonderlijke opbrengsten en kosten andere dan waardecorrecties	+	3,1	9,9	10,7	-2,3	3,5	1,5	1,5	-4,8
Als herstructureringskosten geactiveerde kosten	+	5,9	5,8	7,1	8,8	3,5	3,1	2,5	4,9
Belastingen op het resultaat	-	66,3	83,6	77,6	89,0	92,4	90,8	75,9	77,3
Tussenkost van vennoten in het verlies	+	3,1	2,5	2,1	1,5	1,4	1,0	0,5	0,6
Uit te keren winst	-	136,7	158,2	164,2	194,0	245,3	241,2	208,9	242,0
waarvan : vergoeding voor het kapitaal		(132,2)	(148,9)	(154,0)	(183,9)	(234,3)	(230,5)	(201,7)	(235,7)
BRUTOBESPARINGEN	=	365,7	403,1	440,4	531,3	588,1	577,0	490,4	462,4
VORMING VAN DE BRUTOBESPARINGEN									
Nettoresultaat na belastingen		195,1	210,0	217,5	291,2	460,2	335,9	322,0	308,6
Afschrijvingen met bedrijfskarakter	+	280,0	303,2	330,4	378,5	412,7	455,2	369,5	386,4
Netto uitzonderlijke afschrijvingen	+	8,3	17,9	9,2	21,1	14,1	6,5	4,8	6,4
Nettovoorzieningen en uitgestelde belastingen	+	23,0	29,1	30,8	38,6	17,7	24,3	19,0	23,6
Netto-waardeverminderingen	+	27,9	36,3	44,7	44,7	54,7	51,8	30,7	42,4
Gerealiseerde nettomeerwaarden en ontvangen kapitaalsubsidies	-	35,0	37,5	30,1	50,4	127,5	56,4	47,3	63,6
Tussenkost van vennoten in het verlies	+	3,1	2,5	2,1	1,5	1,4	1,0	0,5	0,6
Uit te keren winst	-	136,7	158,2	164,2	194,0	245,3	241,2	208,9	242,0

¹ Ingevolge afrondingen kunnen de saldi en totalen in deze tabel licht afwijken van het verschil tussen de bedragen van de samenstellende posten.

² Voorlopige gegevens.

XII - 1c. — GEHEEL VAN DE NIET-FINANCIËLE ONDERNEMINGEN — GLOBALISATIE VAN DE INVESTERINGSSTROMEN

(miljarden franken)

	Geheel van de ondernemingen						Constant staal ¹	
	1985	1986	1987	1988	1989	1990	1990	1991
I. Volledige en verkorte schema's								
<i>Aantal jaarrekeningen</i>	87.903	89.969	100.964	109.464	118.633	130.728	72.495	72.495
A. Immateriële vaste activa								
Aanschaffingen, inclusief geproduceerde vaste activa	55,7	60,7	56,7	103,2	94,0	98,8	82,0	56,0
Overdrachten + buitengebruikstellingen (netto boekwaarde)	2,7	1,7	3,2	5,0	8,6	3,1	1,6	5,8
B. Materiële vaste activa								
Aanschaffingen, inclusief geproduceerde vaste activa	478,2	537,2	557,1	677,7	856,7	946,5	678,8	621,6
Overdrachten + buitengebruikstellingen (netto boekwaarde)	76,9	82,9	70,4	89,9	106,9	102,9	66,1	88,5
C. Financiële vaste activa								
Aanschaffingen	174,5	220,3	262,7	409,4	646,2	757,7	589,5	514,6
Overdrachten (netto boekwaarde)	52,8	64,9	72,5	96,4	188,2	215,9	187,7	184,8
II. Volledige schema's								
<i>Aantal jaarrekeningen</i>	11.244	10.887	11.232	11.661	12.339	13.420	9.103	9.103
A. Immateriële vaste activa								
Aanschaffingen, inclusief geproduceerde vaste activa	49,4	53,5	46,2	90,5	77,3	81,5	72,6	52,1
Overdrachten + buitengebruikstellingen (netto boekwaarde)	2,3	1,4	2,7	4,6	7,9	2,4	1,2	5,3
B. Materiële vaste activa								
Aanschaffingen, inclusief geproduceerde vaste activa	394,7	428,3	421,9	502,5	650,0	718,5	551,5	512,7
Overdrachten + buitengebruikstellingen (netto boekwaarde)	65,8	74,6	60,2	77,1	89,5	85,1	56,9	78,2
C. Financiële vaste activa								
Aanschaffingen	168,5	210,3	250,8	383,9	600,0	719,9	565,7	500,6
Overdrachten (netto boekwaarde)	50,4	62,4	69,6	93,1	182,2	202,0	178,9	174,5

¹ Voorlopige gegevens.

XII - 1d. — GEHEEL VAN DE NIET-FINANCIËLE ONDERNEMINGEN — RATIO'S BEREKEND OP BASIS VAN DE GLOBALISATIES VAN JAARREKENINGEN

(in pct. van de toegevoegde waarde, tenzij anders vermeld)

	Operator	Geheel van de ondernemingen						Constant staal ¹	
		1985	1986	1987	1988	1989	1990	1990	1991
I. Volledige en verkorte schema's									
Aantal jaarrekeningen		87.903	89.969	100.964	109.464	118.633	130.728	72.495	72.495
1. Verkoopmarges (in pct.) ²									
1.1 Bruto exploitatieresultaat ³ / Omzet		7,0	8,3	8,5	9,3	9,0	8,5	9,0	8,7
1.2 Netto exploitatieresultaat / Omzet		3,5	4,3	4,1	4,6	4,4	3,7	4,2	3,7
2. Primaire verdeling van de toegevoegde waarde									
2.1 Personeelskosten		64,9	63,3	63,5	61,3	61,1	62,6	61,2	62,6
2.2 Andere bedrijfskosten ⁴		5,6	4,7	4,1	3,7	3,8	4,2	4,0	4,0
2.3 Bruto exploitatieoverschot ^{3,5} = 100 pct. - (2.1) - (2.2)		29,5	32,0	32,4	35,0	35,1	33,1	34,8	33,4
3. Produktiviteit en arbeidskosten (in duizenden BEF) ⁶									
3.1 Toegevoegde waarde per werknemer		1.510	1.586	1.623	1.738	1.824	1.879	2.004	2.058
3.2 Personeelskosten per werknemer		1.006	1.034	1.061	1.095	1.147	1.212	1.256	1.317
4. Aanschaffingen van materiële vaste activa		19,9	21,2	21,4	23,8	28,7	24,4	27,7	24,4
5. Nettorendabiliteit van het eigen vermogen (in pct.)		9,7	9,8	9,5	10,9	13,6	8,5	10,1	8,6
6. Eigen vermogen / Totaal vermogen (in pct.)		31,5	33,2	33,7	33,5	33,8	34,7	35,8	36,6
II. Volledige schema's									
Aantal jaarrekeningen		11.244	10.887	11.232	11.661	12.339	13.420	9.103	9.103
1. Voornaamste elementen die bijdragen tot de vorming van de brutobesparingen ⁷									
1.1 Bruto toegevoegde waarde inclusief exploitatiesubsidies		100	100	100	100	100	100	100	100
1.2 Personeelskosten	—	65,3	63,2	63,2	60,7	60,4	62,1	60,5	62,1
1.3 Belastingen en taken op de bedrijfsuitoefening	—	2,7	2,6	2,8	2,7	2,8	2,9	2,4	2,9
1.4 Andere bedrijfskosten	—	1,4	1,1	1,0	1,0	1,1	1,6	1,8	1,3
1.5 Bruto exploitatieoverschot ^{3,5}	=	30,7	33,0	33,0	35,7	35,7	33,4	35,2	33,7
1.6 Opbrengsten uit financiële activa ⁸	+	6,0	5,8	6,6	7,6	12,3	13,9	15,1	16,4
1.7 Kosten van schulden	—	9,1	8,7	8,4	8,4	10,1	12,4	12,7	14,0
1.8 Belastingen op het resultaat	—	3,3	4,0	3,7	3,9	3,8	3,5	3,7	3,6
1.9 Vergoeding van het kapitaal	—	6,6	7,1	7,3	8,0	9,5	8,8	9,8	11,1
1.10 Saldo van de overige stromen ⁹	+	0,6	0,3	0,7	0,1	-0,7	-0,4	-0,3	0,3
1.11 Brutobesparingen ⁵	=	18,3	19,3	20,9	23,1	23,9	22,1	23,8	21,7
2. Aanschaffingen van materiële vaste activa		19,7	20,6	20,0	21,9	26,5	27,5	26,8	24,1
3. Aanschaffingen van financiële vaste activa		8,4	10,1	11,9	16,7	24,4	27,6	27,5	23,5
4. Nettorendabiliteit van het eigen vermogen (in pct.)		9,8	9,7	9,3	10,9	14,3	8,9	10,5	8,9
5. Eigen vermogen / Totaal vermogen (in pct.)		31,3	33,1	33,6	33,4	33,9	35,0	35,7	36,6

¹ Voorlopige gegevens.

² Deze ratio's zijn berekend op basis van de geglobaliseerde gegevens afkomstig van alle ondernemingen uit de beschouwde groepering die hun omzetcijfer hebben vermeld.

³ Het bruto exploitatieresultaat en het bruto exploitatieoverschot vallen samen, op één punt na: de als herstructureringskosten geactiveerde kosten; deze kosten komen in mindering van de exploitatiekosten bij de berekening van het bruto exploitatieresultaat, dat hierdoor dus gunstig is beïnvloed, maar ze hebben geen weerslag op het bruto exploitatieoverschot.

⁴ De « Andere bedrijfskosten » bestaan uit enerzijds de belastingen en taken op de bedrijfsuitoefening en anderzijds de andere bedrijfskosten sensu stricto.

⁵ Ingevolge afrondingen kan deze ratio licht verschillen van de waarde die verkregen wordt als resultaat van de rekenkundige bewerking toegepast op de samenstellende posten.

⁶ Deze ratio's zijn berekend op basis van de geglobaliseerde gegevens afkomstig van alle ondernemingen uit de beschouwde groepering die hun personeelsbestand hebben vermeld.

⁷ Zie tabel XII - 1b.2.

⁸ Opbrengsten uit zowel vaste als vlottende financiële activa.

⁹ Interestsubsidies + saldo van de overige financiële opbrengsten en kosten + saldo van de uitzonderlijke opbrengsten en kosten met uitzondering van waardecorrecties + als herstructureringskosten geactiveerde kosten + tussenkomst van vennoten in het verlies - winst uit te keren aan beheerders, zaakvoerders en andere begunstigen.

XII - 2a. — VERWERKENDE NIJVERHEID — GLOBALISATIE VAN DE BALANSEN NA WINSTVERDELING

Volledige en verkorte schema's

 (miljarden franken)¹

	Geheel van de ondernemingen						Constant staal ²	
	1985	1986	1987	1988	1989	1990	1990	1991
Aantal jaarrekeningen	14.039	14.038	15.065	15.771	16.531	17.346	10.349	10.349
ACTIVA								
A. Vaste activa								
I. Oprichtingskosten	10,1	6,9	9,1	5,0	4,6	4,5	3,2	6,7
II. Immateriële vaste activa	27,6	38,1	44,7	64,5	82,8	89,3	81,3	78,1
III. Materiële vaste activa								
a. Terreinen en gebouwen	187,9	196,5	202,7	215,8	235,4	262,3	208,4	227,1
b. Installaties, machines en uitrustingen	281,9	299,2	310,6	335,4	382,2	422,1	338,8	401,2
c. Meubilair en rollend materieel	24,9	29,9	33,0	39,7	41,6	47,8	36,0	35,8
d. Leasing en soortgelijke rechten	11,7	20,0	25,4	30,9	35,1	37,8	26,5	26,4
e. Overige materiële vaste activa	14,1	14,9	14,3	15,0	15,1	19,3	16,5	15,8
f. Activa in aanbouw en vooruitbetalingen	39,6	39,4	40,6	48,2	68,6	125,5	112,5	111,1
Totaal materiële vaste activa	560,1	599,8	626,8	685,1	778,0	914,8	738,8	817,3
IV. Financiële vaste activa	251,1	301,3	347,5	440,6	601,1	756,0	695,5	782,1
Totaal vaste activa	848,9	946,1	1.028,0	1.195,2	1.466,5	1.764,6	1.518,9	1.684,2
B. Vlottende activa								
V. Vorderingen op meer dan één jaar								
a. Handelsvorderingen	14,0	17,5	9,1	10,4	8,2	10,0	8,5	7,7
b. Overige vorderingen	17,9	24,7	28,6	27,2	26,1	26,7	23,4	23,2
Totaal vorderingen op meer dan één jaar	31,9	42,2	37,8	37,6	34,3	36,7	31,9	30,9
VI. Voorraden en bestellingen in uitvoering								
a. Voorraad	515,1	479,9	467,7	515,5	555,3	555,8	451,5	463,2
b. Bestellingen in uitvoering	61,0	62,9	57,4	56,9	62,9	67,9	55,3	67,5
Totaal voorraden en bestellingen in uitvoering	576,1	542,8	525,1	572,4	618,2	623,8	506,8	530,7
VII. Vorderingen op ten hoogste één jaar								
a. Handelsvorderingen	687,3	673,1	644,8	723,6	797,9	793,1	633,9	643,7
b. Overige vorderingen	115,4	148,2	121,6	154,7	224,9	217,9	180,1	184,6
Totaal vorderingen op ten hoogste één jaar	802,7	821,3	766,3	878,3	1.022,8	1.011,1	814,0	828,3
VIII. Geldbeleggingen	103,9	134,4	166,4	167,6	201,9	220,6	192,0	152,6
IX. Liquide middelen	59,3	66,3	68,2	80,1	92,9	90,9	70,9	75,4
X. Overlopende rekeningen	17,0	17,0	16,8	18,4	20,1	23,0	18,4	19,7
Totaal vlottende activa	1.591,0	1.624,0	1.580,6	1.754,4	1.990,2	2.006,0	1.634,1	1.637,6
BALANSTOTAAL	2.439,9	2.570,1	2.608,6	2.949,6	3.456,7	3.770,6	3.152,9	3.321,8

PASSIVA								
A. Eigen vermogen								
I. Kapitaal	487,4	527,3	504,3	546,1	600,8	677,4	547,3	571,5
II. Uitgiftepremies	31,1	35,6	40,9	44,5	50,9	53,0	50,4	53,3
III. Herwaarderingsmeerwaarden	29,7	31,1	27,0	23,1	21,2	21,2	16,7	19,4
IV. Reserves								
a. Wettelijke reserve	20,8	22,6	23,4	27,6	29,9	31,9	27,6	29,1
b. Onbeschikbare reserves	15,9	15,2	15,4	14,6	15,8	16,3	13,2	13,0
c. Belastingvrije reserves	67,6	71,0	76,1	77,2	128,3	141,1	124,9	129,1
d. Beschikbare reserves	178,4	201,1	219,5	237,3	296,7	320,1	268,1	290,7
Totaal reserves	282,7	309,9	334,4	356,7	470,7	509,4	433,7	462,0
V. Overgedragen winst	74,7	90,7	112,1	139,4	179,0	199,2	175,2	183,8
Overgedragen verlies	- 69,9	- 76,5	- 76,9	- 83,2	- 81,3	- 98,1	- 60,6	- 85,7
VI. Kapitaalsubsidies	20,5	20,3	19,1	18,7	20,4	23,2	17,9	15,7
Totaal eigen vermogen	856,3	938,3	960,9	1.045,2	1.261,7	1.385,3	1.180,7	1.220,0
B. VII. Voorzieningen en uitgestelde belastingen								
a. Voorzieningen voor risico's en kosten	92,6	106,3	113,1	133,7	129,7	142,6	130,5	135,3
b. Uitgestelde belastingen								3,0
Totaal voorzieningen en uitgestelde belastingen	92,6	106,3	113,1	133,7	129,7	142,6	130,5	138,3
C. Schulden								
VIII. Schulden op meer dan één jaar								
a. Financiële schulden	279,5	324,0	366,9	420,6	513,3	632,5	533,0	577,2
waarvan : kredietinstellingen ³	(173,6)	(198,9)	(213,4)	(229,1)	(263,4)	(313,5)	(246,8)	(234,4)
b. Handelsschulden	6,5	4,6	4,0	2,9	3,3	4,0	3,5	2,6
c. Ontvangen vooruitbetalingen op bestellingen	8,3	8,9	5,4	5,7	8,8	12,2	11,1	9,3
d. Overige schulden	34,2	36,2	47,8	67,0	64,1	69,9	62,2	68,2
Totaal schulden op meer dan één jaar	328,4	373,7	424,1	496,2	589,5	718,5	609,8	657,4
IX. Schulden op ten hoogste één jaar								
a. Schulden op meer dan één jaar die binnen het jaar vervallen	57,0	58,1	70,4	103,4	115,0	131,8	111,8	136,6
b. Financiële schulden	233,3	216,0	187,1	197,4	279,2	286,0	235,1	259,2
waarvan : kredietinstellingen ³	(185,7)	(176,0)	(143,6)	(160,9)	(215,7)	(207,3)	(164,4)	(139,3)
c. Handelsschulden	508,6	485,5	480,3	571,4	629,8	634,8	498,6	507,7
d. Ontvangen vooruitbetalingen op bestellingen	51,1	51,8	47,3	49,9	54,1	64,3	54,4	65,9
e. Schulden m.b.t. belastingen, bezoldigingen, sociale lasten	172,3	180,1	180,6	190,1	204,3	208,7	169,2	175,8
f. Overige schulden	96,5	120,1	106,6	121,1	146,5	146,2	120,6	121,7
Totaal schulden op ten hoogste één jaar	1.118,9	1.111,6	1.072,3	1.233,4	1.428,9	1.471,8	1.189,7	1.266,9
X. Overlopende rekeningen	43,7	40,2	38,1	41,1	46,9	52,3	42,2	39,3
Totaal van de schulden	1.491,1	1.525,6	1.534,5	1.770,6	2.065,3	2.242,6	1.841,7	1.963,5

¹ Ingevolge afrondingen kunnen de totaalcijfers in deze tabel licht verschillen van de som van de opgetelde posten.

² Voorlopige gegevens.

³ Kredietinstellingen, leasingschulden en soortgelijke schulden.

XII - 2b. 1. — VERWERKENDE NIJVERHEID — GLOBALISATIE VAN DE RESULTATENSTROMEN

Volledige en verkorte schema's

(miljarden franken)¹

	Geheel van de ondernemingen							Constant staal ²	
	Operator	1985	1986	1987	1988	1989	1990	1990	1991
Aantal jaarrekeningen		14.039	14.038	15.065	15.771	16.531	17.346	10.349	10.349
RESULTATENSTROMEN									
Bruto toegevoegde waarde, inclusief exploitatiesubsidies		1.081,4	1.157,3	1.161,1	1.256,2	1.322,8	1.381,1	1.126,4	1.127,1
Personeelskosten	-	735,4	754,8	753,3	781,8	819,6	888,5	712,7	746,3
Afschrijvingen en waardeverminderingen op oprichtingskosten, immateriële en materiële vaste activa	-	150,3	168,6	187,0	215,7	234,3	254,5	208,0	216,5
Netto-waardeverminderingen op voorraden, bestellingen in uitvoering en handelsvorderingen	-	7,5	10,3	7,1	7,8	6,5	6,6	4,9	6,5
Nettovoorzieningen voor risico's en kosten	-	5,7	6,6	12,0	11,2	4,5	2,5	2,5	-4,0
Andere bedrijfskosten ³	-	34,7	33,1	30,9	29,2	29,0	36,5	30,9	32,6
Als herstructureringskosten geactiveerde bedrijfskosten	+	1,1	1,2	2,0	3,2	0,9	1,3	1,0	1,1
Bedrijfsresultaat	=	148,9	185,1	172,8	213,7	229,8	193,8	168,3	130,3
Financiële opbrengsten	+	78,0	82,0	76,2	86,0	139,0	145,2	129,4	124,9
Financiële kosten	-	107,3	111,4	95,1	97,4	136,8	158,7	131,8	139,5
Resultaat uit gewone bedrijfsuitoefening vóór belasting	=	119,6	155,7	153,9	202,3	232,0	180,4	165,9	115,8
Uitzonderlijke opbrengsten	+	29,9	36,2	34,2	38,8	113,2	45,9	38,6	47,7
Uitzonderlijke kosten	-	30,4	48,4	46,3	65,9	50,9	52,3	40,5	57,3
Resultaat van het boekjaar vóór belasting	=	119,1	143,5	141,8	175,2	294,3	174,1	164,0	106,2
Netto- toevoeging (+) of -onttrekking (-) aan de uitgestelde belastingen	-								0,3
Belastingen op het resultaat	-	41,9	56,6	53,7	60,0	58,7	50,2	41,5	36,3
Resultaat van het boekjaar	=	77,2	86,9	88,1	115,2	235,6	123,8	122,4	69,6
Netto-overboeking naar belastingvrije reserves	-	8,8	5,2	9,3	12,1	55,4	8,7	8,0	4,4
Overgedragen winst van het vorige boekjaar	+	65,8	74,7	88,2	104,7	134,6	171,0	150,1	174,9
Overgedragen verlies van het vorige boekjaar	-	77,2	64,7	70,9	73,9	68,3	76,1	51,0	60,5
TE VERWERKEN RESULTAAT	=	57,0	91,7	96,1	133,9	246,5	210,1	213,5	179,7
RESULTAATVERWERKING									
Netto-onttrekking (+) of -toevoeging (-) aan het eigen vermogen ..	+	-8,9	-36,4	-38,9	-66,5	-167,7	-134,2	-143,4	-111,2
Tussenkost van vennoten (of eigenaars) in het verlies	+	1,7	0,9	0,6	0,2	0,2	0,4	0,1	0,2
Uit te keren winst	-	49,8	56,2	57,8	67,6	79,0	76,3	70,2	68,7
waarvan : vergoeding van het kapitaal		(47,3)	(50,7)	(51,5)	(61,9)	(73,2)	(71,3)	(67,0)	(66,7)

¹ Ingevolge afrondingen kunnen de saldi in deze tabel licht afwijken van het verschil tussen de bedragen van de samenstellende posten.

² Voorlopige gegevens.

³ De « Andere bedrijfskosten » bestaan uit enerzijds de belastingen en taksen op de bedrijfsuitoefening en anderzijds de andere bedrijfskosten sensu stricto.

XII - 2b. 2. — VERWERKENDE NIJVERHEID — GLOBALISATIE VAN DE RESULTATENSTROMEN

Volledige schema's

(miljarden franken)¹

	Geheel van de ondernemingen							Constant staal ²	
	Operator	1985	1986	1987	1988	1989	1990	1990	1991
Aantal jaarrekeningen		3.261	3.193	3.233	3.298	3.417	3.631	2.612	2.612
RESULTATENSTROMEN DIE BIJDAGEN T/D BRUTOBESPARINGEN									
Bruto toegevoegde waarde exclusief exploitatiesubsidies		972,0	1.031,7	1.030,4	1.118,4	1.178,8	1.231,9	1.035,7	1.030,9
Exploitatiesubsidies	+	7,7	10,7	10,2	8,7	6,8	4,7	3,9	4,8
Bruto toegevoegde waarde, inclusief exploitatiesubsidies	=	979,7	1.042,5	1.040,6	1.127,1	1.185,6	1.236,6	1.039,6	1.035,7
Personeelskosten	-	663,9	674,8	669,1	692,7	724,5	787,2	652,2	681,7
Belastingen en taksen op de bedrijfsuitoefening	-	14,2	15,9	16,8	16,4	17,6	21,9	18,4	19,8
Andere bedrijfskosten	-	11,2	10,5	9,4	9,3	8,6	11,6	10,9	11,1
Bruto exploitatieoverschot	=	290,4	341,2	345,4	408,7	434,9	415,9	358,1	323,1
Opbrengsten uit financiële vaste activa	+	15,1	16,5	20,2	25,3	52,6	53,3	52,4	53,4
Opbrengsten uit vlottende financiële activa	+	18,7	19,9	18,8	21,3	44,4	47,3	43,0	37,6
Interestsubsidies	+	2,7	2,5	2,4	2,4	2,2	2,3	1,6	1,5
Kosten van schulden	-	60,3	57,2	52,5	54,3	70,2	93,0	79,0	92,0
Saldo van de overige financiële opbrengsten en kosten	+	- 9,3	- 14,6	- 11,0	- 8,8	- 24,7	- 24,5	- 22,3	- 15,9
Saldo van de uitzonderlijke opbrengsten en kosten andere dan waardecorrecties	+	0,5	5,2	- 2,2	- 4,8	1,3	0,3	- 0,4	- 3,3
Als herstructureringskosten geactiveerde kosten	+	4,0	4,2	4,9	7,4	1,5	1,9	1,6	4,0
Belastingen op het resultaat	-	39,2	52,9	49,6	55,8	53,6	44,9	38,2	33,1
Tussenkost van vennoten in het verlies	+	1,4	0,8	0,6	0,2	0,1	0,3	0,1	0,2
Uit te keren winst	-	47,3	53,3	54,4	64,0	75,0	73,1	68,2	66,7
waarvan : vergoeding voor het kapitaal		(46,3)	(49,3)	(49,7)	(60,0)	(70,8)	(69,5)	(65,8)	(65,5)
BRUTOBESPARINGEN	=	176,7	212,2	222,6	277,6	313,5	285,8	248,7	208,8
VORMING VAN DE BRUTOBESPARINGEN									
Nettoresultaat na belastingen		71,4	78,7	79,2	104,3	225,5	117,0	117,3	65,5
Afschrijvingen met bedrijfskarakter	+	140,2	155,8	171,6	197,4	213,2	231,2	194,2	201,7
Netto uitzonderlijke afschrijvingen	+	4,0	10,1	3,7	15,8	6,0	3,8	2,4	3,6
Nettovoorzieningen en uitgestelde belastingen	+	11,3	20,0	19,2	26,3	8,9	7,3	6,7	7,0
Netto-waardeverminderingen	+	12,9	17,3	21,9	19,5	24,9	20,3	14,7	26,0
Gerealiseerde nettomeerwaarden en ontvangen kapitaalsubsidies	-	17,2	17,1	19,2	21,8	90,0	21,1	18,6	28,4
Tussenkost van vennoten in het verlies	+	1,4	0,8	0,6	0,2	0,1	0,3	0,1	0,2
Uit te keren winst	-	47,3	53,3	54,4	64,0	75,0	73,1	68,2	66,7

¹ Ingevolge afrondingen kunnen de saldi en totalen in deze tabel licht afwijken van het verschil tussen de bedragen van de samenstellende posten.

² Voorlopige gegevens.

XII - 2c. — VERWERKENDE NIJVERHEID — GLOBALISATIE VAN DE INVESTERINGSSTROMEN

(miljarden franken)

	Geheel van de ondernemingen						Constant staal ¹	
	1985	1986	1987	1988	1989	1990	1990	1991
I. Volledige en verkorte schema's								
<i>Aantal jaarrekeningen</i>	14.039	14.038	15.065	15.771	16.531	17.346	10.349	10.349
A. Immateriële vaste activa								
Aanschaffingen, inclusief geproduceerde vaste activa	24,1	35,5	39,0	62,9	52,5	48,6	44,2	39,1
Overdrachten + buitengebruikstellingen (netto boekwaarde)	2,1	1,0	1,2	2,9	5,4	0,8	0,3	4,2
B. Materiële vaste activa								
Aanschaffingen, inclusief geproduceerde vaste activa	183,7	221,0	217,9	263,1	323,4	373,4	297,5	264,0
Overdrachten + buitengebruikstellingen (netto boekwaarde)	16,9	27,8	16,4	24,5	35,6	23,3	13,9	16,1
C. Financiële vaste activa								
Aanschaffingen	77,3	92,9	121,9	158,2	275,0	263,4	246,8	186,8
Overdrachten (netto boekwaarde)	24,2	34,0	34,1	38,8	75,8	82,2	74,0	86,5
II. Volledige schema's								
<i>Aantal jaarrekeningen</i>	3.261	3.193	3.233	3.298	3.417	3.631	2.612	2.612
A. Immateriële vaste activa								
Aanschaffingen, inclusief geproduceerde vaste activa	23,3	34,4	37,7	61,4	49,8	46,7	43,0	38,7
Overdrachten + buitengebruikstellingen (netto boekwaarde)	2,0	1,0	1,2	2,8	5,3	0,7	0,3	4,1
B. Materiële vaste activa								
Aanschaffingen, inclusief geproduceerde vaste activa	167,8	198,8	191,9	229,4	286,1	334,9	274,8	244,2
Overdrachten + buitengebruikstellingen (netto boekwaarde)	15,0	26,5	15,0	22,9	33,5	21,4	13,0	14,9
C. Financiële vaste activa								
Aanschaffingen	76,6	91,7	120,5	154,4	269,3	259,9	245,1	185,4
Overdrachten (netto boekwaarde)	24,0	33,7	33,7	38,3	74,8	80,3	72,9	86,0

¹ Voorlopige gegevens.

XII - 2d. — VERWERKENDE NIJVERHEID — RATIO'S BEREKEND OP BASIS VAN DE GLOBALISATIES VAN JAARREKENINGEN

(In pct. van de toegevoegde waarde, tenzij anders vermeld)

	Geheel van de ondernemingen							Constant staal ¹	
	Operator	1985	1986	1987	1988	1989	1990	1990	1991
I. Volledige en verkorte schema's									
Aantal jaarrekeningen		14.039	14.038	15.065	15.771	16.531	17.346	10.349	10.349
1. Verkoopmarges (in pct.) ²									
1.1 Bruto exploitatieresultaat ³ / Omzet		8,3	9,9	10,2	11,0	10,7	9,9	10,5	9,6
1.2 Netto exploitatieresultaat / Omzet		4,0	4,9	4,7	5,3	5,2	4,2	4,6	3,6
2. Primaire verdeling van de toegevoegde waarde									
2.1 Personeelskosten		68,0	65,2	64,9	62,2	62,0	64,3	63,3	66,2
2.2 Andere bedrijfskosten ⁴		3,2	2,9	2,6	2,4	2,2	2,6	2,7	2,9
2.3 Bruto exploitatieoverschot ^{3,5} = 100 pct. - (2.1) - (2.2)		28,8	31,9	32,5	35,4	35,8	33,0	34,0	30,9
3. Produktiviteit en arbeidskosten (in duizenden BEF) ⁶									
3.1 Toegevoegde waarde per werknemer		1.532	1.655	1.718	1.847	1.961	2.000	2.095	2.106
3.2 Personeelskosten per werknemer		1.044	1.082	1.118	1.154	1.215	1.293	1.332	1.400
4. Aanschaffingen van materiële vaste activa		17,0	19,1	18,8	20,9	24,5	27,0	26,4	23,4
5. Nettorendabiliteit van het eigen vermogen (in pct.)		9,0	9,3	9,2	11,0	18,7	8,9	10,4	5,7
6. Eigen vermogen / Totaal vermogen (in pct.)		35,1	36,5	36,8	35,5	36,5	36,7	37,4	36,7
II. Volledige schema's									
Aantal jaarrekeningen		3.261	3.193	3.233	3.298	3.417	3.631	2.612	2.612
1. Voornaamste elementen die bijdragen tot de vorming van de brutobesparingen ⁷									
1.1 Bruto toegevoegde waarde inclusief exploitatiesubsidies ..		100	100	100	100	100	100	100	100
1.2 Personeelskosten	-	67,8	64,7	64,3	61,5	61,1	63,7	62,7	65,8
1.3 Belastingen en taken op de bedrijfsuitoefening	-	1,5	1,5	1,6	1,5	1,5	1,8	1,8	1,9
1.4 Andere bedrijfskosten	-	1,1	1,0	0,9	0,8	0,7	0,9	1,0	1,1
1.5 Bruto exploitatieoverschot ^{3,5}	=	29,6	32,7	33,2	36,3	36,7	33,6	34,4	31,2
1.6 Opbrengsten uit financiële activa ⁸	+	3,5	3,5	3,7	4,1	8,2	8,1	5,0	5,2
1.7 Kosten van schulden	-	6,2	5,5	5,0	4,8	5,9	7,5	7,6	8,9
1.8 Belastingen op het resultaat	-	4,0	5,1	4,8	4,9	4,5	3,6	3,7	3,2
1.9 Vergoeding van het kapitaal	-	4,7	4,7	4,8	5,3	6,0	5,6	6,3	6,3
1.10 Saldo van de overige stromen ⁹	+	- 0,2	- 0,5	- 0,9	- 0,8	- 2,0	- 1,9	- 2,0	- 1,5
1.11 Brutobesparingen ⁵	=	18,0	20,4	21,4	24,6	26,5	23,1	23,9	20,2
2. Aanschaffingen van materiële vaste activa		17,1	19,1	18,4	20,4	24,1	27,1	26,4	23,6
3. Aanschaffingen van financiële vaste activa		7,8	8,8	11,6	13,7	22,7	21,0	23,6	17,9
4. Nettorendabiliteit van het eigen vermogen (in pct.)		8,9	9,0	8,9	10,8	19,3	9,1	10,5	5,7
5. Eigen vermogen / Totaal vermogen (in pct.)		35,1	36,6	37,0	35,5	36,7	36,9	37,5	36,7

¹ Voorlopige gegevens.

² Deze ratio's zijn berekend op basis van de geglobaliseerde gegevens afkomstig van alle ondernemingen uit de beschouwde groepering die hun omzetcijfer hebben vermeld.

³ Het bruto exploitatieresultaat en het bruto exploitatieoverschot vallen samen, op één punt na : de als herstructureringskosten geactiveerde kosten; deze kosten komen in mindering van de exploitatiekosten bij de berekening van het bruto exploitatieresultaat, dat hierdoor dus gunstig is beïnvloed, maar ze hebben geen weerslag op het bruto exploitatieoverschot.

⁴ De « Andere bedrijfskosten » bestaan uit enerzijds de belastingen en taken op de bedrijfsuitoefening en anderzijds de andere bedrijfskosten sensu stricto.

⁵ Ingevolge afrondingen kan deze ratio licht verschillen van de waarde die verkregen wordt als resultaat van de rekenkundige bewerking toegepast op de samenstellende posten.

⁶ Deze ratio's zijn berekend op basis van de geglobaliseerde gegevens afkomstig van alle ondernemingen uit de beschouwde groepering die hun personeelsbestand hebben vermeld.

⁷ Zie tabel XII - 1b.2.

⁸ Opbrengsten uit zowel vaste als vlottende financiële activa.

⁹ Interestsubsidies + saldo van de overige financiële opbrengsten en kosten + saldo van de uitzonderlijke opbrengsten en kosten met uitzondering van waardecorrecties + als herstructureringskosten geactiveerde kosten + tussenkomst van vennoten in het verlies - winst uit te keren aan beheerders, zaakvoerders en andere begunstigen.

XII - 3a. — HANDEL — GLOBALISATIE VAN DE BALANSEN NA WINSTVERDELING

Volledige en verkorte schema's

(miljarden franken)¹

	Geheel van de ondernemingen						Constant staal ²	
	1985	1986	1987	1988	1989	1990	1990	1991
Aantal jaarrekeningen	39.634	39.956	45.067	48.042	51.113	55.270	29.368	29.368
ACTIVA								
A. Vaste activa								
I. Oprichtingskosten	3,0	2,9	2,8	2,1	1,8	2,3	1,5	1,6
II. Immateriële vaste activa	13,3	14,7	16,4	19,6	22,5	24,3	14,8	12,9
III. Materiële vaste activa								
a. Terreinen en gebouwen	101,7	109,3	126,3	143,1	173,7	200,1	131,6	146,5
b. Installaties, machines en uitrustingen	54,1	57,2	64,3	74,2	90,7	92,6	58,6	61,0
c. Meubilair en rollend materieel	26,7	30,7	35,3	39,8	45,2	49,3	30,6	31,7
d. Leasing en soortgelijke rechten	14,3	14,7	16,4	18,1	20,8	24,3	17,7	18,5
e. Overige materiële vaste activa	18,0	19,6	21,5	22,9	26,7	33,1	23,8	27,3
f. Activa in aanbouw en vooruitbetalingen	4,5	4,1	6,3	11,5	10,1	10,2	6,7	5,2
Totaal materiële vaste activa	219,3	235,6	270,3	309,7	367,2	409,6	269,0	290,2
IV. Financiële vaste activa	135,4	172,5	174,4	211,7	275,9	355,1	273,6	327,9
Totaal vaste activa	371,1	425,6	463,8	543,0	667,4	791,4	558,9	632,6
B. Vlottende activa								
V. Vorderingen op meer dan één jaar								
a. Handelsvorderingen	19,3	25,3	27,3	30,0	32,1	23,3	22,5	25,1
b. Overige vorderingen	7,3	8,7	9,7	9,2	15,5	10,9	7,0	6,2
Totaal vorderingen op meer dan één jaar	26,6	34,0	37,0	39,2	47,6	34,2	29,5	31,3
VI. Voorraden en bestellingen in uitvoering								
a. Voorraad	390,7	402,6	423,1	470,6	513,1	546,2	370,0	386,4
b. Bestellingen in uitvoering	4,7	3,9	3,0	5,7	5,8	5,7	3,4	3,8
Totaal voorraden en bestellingen in uitvoering	395,3	406,5	426,2	476,3	518,9	551,9	373,3	390,2
VII. Vorderingen op ten hoogste één jaar								
a. Handelsvorderingen	543,9	502,7	525,4	594,7	656,8	675,2	473,0	487,8
b. Overige vorderingen	78,5	76,2	81,5	90,9	115,0	115,9	75,7	90,5
Totaal vorderingen op ten hoogste één jaar	622,4	578,9	606,9	685,6	771,7	791,0	548,7	578,3
VIII. Geldbeleggingen	72,4	67,9	86,5	101,5	120,1	122,9	104,8	94,3
IX. Liquide middelen	88,3	91,2	95,3	102,9	116,7	124,5	82,7	84,0
X. Overlopende rekeningen	16,1	15,7	17,4	21,1	24,0	26,4	19,2	21,3
Totaal vlottende activa	1.221,2	1.194,3	1.269,3	1.426,7	1.599,1	1.651,0	1.158,2	1.199,4
BALANSTOTAAL	1.592,2	1.619,9	1.733,2	1.969,7	2.266,5	2.442,4	1.717,0	1.832,0

PASSIVA								
A. Eigen vermogen								
I. Kapitaal	222,0	251,1	259,9	279,1	312,8	348,6	241,4	263,4
II. Uitgiftepremies	3,6	6,5	8,7	10,1	23,5	26,5	20,9	29,3
III. Herwaarderingsmeerwaarden	7,0	6,7	6,6	6,1	6,5	6,5	3,4	3,7
IV. Reserves								
a. Wettelijke reserve	12,2	13,7	14,6	16,1	18,0	19,2	14,5	16,0
b. Onbeschikbare reserves	7,9	8,3	7,9	8,3	8,9	8,9	6,9	7,3
c. Belastingvrije reserves	25,4	24,5	29,2	35,5	44,3	47,5	34,8	31,2
d. Beschikbare reserves	105,6	116,3	126,9	138,8	155,0	163,8	112,9	123,8
Totaal reserves	151,1	162,8	178,7	198,6	226,1	239,4	169,1	178,3
V. Overgedragen winst	65,4	77,5	76,2	88,2	97,3	111,4	78,8	95,8
Overgedragen verlies	- 55,1	- 56,2	- 59,1	- 54,7	- 61,7	- 73,3	- 38,9	- 47,5
VI. Kapitaalsubsidies	1,8	1,9	2,3	2,3	2,4	2,3	1,6	1,4
Totaal eigen vermogen	395,7	450,3	473,2	529,7	607,0	661,3	476,2	524,6
B. VII. Voorzieningen en uitgestelde belastingen								
a. Voorzieningen voor risico's en kosten	22,8	22,7	25,0	26,9	31,8	30,9	23,6	25,9
b. Uitgestelde belastingen								0,3
Totaal voorzieningen en uitgestelde belastingen	22,8	22,7	25,0	26,9	31,8	30,9	23,6	26,2
C. Schulden								
VIII. Schulden op meer dan één jaar								
a. Financiële schulden	115,3	138,2	166,4	190,4	249,4	295,3	205,6	220,6
waarvan : kredietinstellingen ³	(76,8)	(95,4)	(117,2)	(134,7)	(163,6)	(194,7)	(134,6)	(137,1)
b. Handelsschulden	4,6	3,8	3,5	3,2	3,0	4,6	3,4	4,0
c. Ontvangen vooruitbetalingen op bestellingen	1,0	1,2	0,8	0,2	0,5	0,5	0,4	0,4
d. Overige schulden	27,7	25,2	23,3	25,6	32,4	32,6	21,4	25,3
Totaal schulden op meer dan één jaar	148,5	168,4	194,0	219,4	285,2	332,9	230,8	250,3
IX. Schulden op ten hoogste één jaar								
a. Schulden op meer dan één jaar die binnen het jaar vervallen	19,1	20,3	26,7	35,1	43,8	45,4	31,3	36,7
b. Financiële schulden	234,0	199,7	220,1	263,5	310,8	341,3	254,4	260,0
waarvan : kredietinstellingen ³	(207,2)	(183,8)	(200,4)	(224,6)	(272,2)	(282,7)	(202,6)	(207,1)
c. Handelsschulden	563,5	541,0	567,1	641,3	690,2	718,1	484,3	494,7
d. Ontvangen vooruitbetalingen op bestellingen	13,2	13,1	12,3	16,9	16,4	19,0	13,1	13,5
e. Schulden m.b.t. belastingen, bezoldigingen, sociale lasten	73,4	77,3	82,9	89,2	99,9	106,7	75,8	82,1
f. Overige schulden	99,9	103,5	108,5	121,1	149,4	149,0	98,9	113,6
Totaal schulden op ten hoogste één jaar	1.003,1	954,8	1.017,7	1.167,2	1.310,4	1.379,5	957,8	1.000,6
X. Overlopende rekeningen	22,1	23,7	23,3	26,4	32,1	37,7	28,6	30,3
Totaal van de schulden	1.173,7	1.146,9	1.235,0	1.413,0	1.627,8	1.750,1	1.217,2	1.281,2

¹ Ingevolge afrondingen kunnen de totaalcijfers in deze tabel licht verschillen van de som van de opgetelde posten.

² Voorlopige gegevens.

³ Kredietinstellingen, leasingschulden en soortgelijke schulden.

XII - 3b. 1. — HANDEL — GLOBALISATIE VAN DE RESULTATENSTROMEN

Volledige en verkorte schema's

(miljarden franken)¹

	Geheel van de ondernemingen							Constant staal ²	
	Operator	1985	1986	1987	1988	1989	1990	1990	1991
Aantal jaarrekeningen		39.634	39.956	45.067	48.042	51.113	55.270	29.368	29.368
RESULTATENSTROMEN									
Bruto toegevoegde waarde, inclusief exploitatiesubsidies		496,6	525,4	549,6	609,2	663,7	706,3	488,6	516,2
Personeelskosten	-	313,0	323,5	343,3	364,3	400,7	431,3	297,6	318,2
Afschrijvingen en waardeverminderingen op oprichtingskosten, immateriële en materiële vaste activa	-	46,4	51,7	59,3	71,1	82,2	90,6	61,1	66,6
Netto-waardeverminderingen op voorraden, bestellingen in uitvoering en handelsvorderingen	-	5,9	6,2	5,2	6,2	6,6	7,0	4,4	5,0
Nettovoorzieningen voor risico's en kosten	-	3,0	2,5	2,6	2,2	1,4	1,6	1,4	1,0
Andere bedrijfskosten ³	-	61,1	53,8	51,0	50,6	55,9	59,2	34,1	35,0
Als herstructureringskosten geactiveerde bedrijfskosten	+	1,1	1,1	0,9	0,5	0,6	0,6	0,5	0,5
Bedrijfsresultaat	=	68,3	88,8	89,1	115,3	117,5	117,1	90,4	90,8
Financiële opbrengsten	+	62,3	56,1	53,0	51,4	78,5	91,6	68,4	66,4
Financiële kosten	-	65,2	64,2	60,9	68,7	93,2	112,2	75,9	81,9
Resultaat uit gewone bedrijfsuitoefening vóór belasting	=	65,4	80,7	81,2	98,0	102,8	96,5	82,9	75,3
Uitzonderlijke opbrengsten	+	14,4	17,1	19,2	24,6	30,2	24,9	18,0	26,0
Uitzonderlijke kosten	-	13,5	19,5	18,4	24,2	24,3	20,3	14,4	12,2
Resultaat van het boekjaar vóór belasting	=	66,3	78,3	82,0	98,4	108,7	101,1	86,5	89,1
Netto-toevoeging (+) of -onttrekking (-) aan de uitgestelde belastingen	-								0,1
Belastingen op het resultaat	-	21,4	25,2	27,3	30,4	32,4	36,7	28,0	27,9
Resultaat van het boekjaar	=	44,9	53,1	54,7	68,0	76,3	64,4	58,5	61,1
Netto-overboeking naar belastingvrije reserves	-	2,6	1,7	5,5	8,0	7,6	5,8	5,6	-1,1
Overgedragen winst van het vorige boekjaar	+	53,7	64,3	66,6	78,6	87,2	95,2	66,8	78,1
Overgedragen verlies van het vorige boekjaar	-	47,3	50,1	52,9	50,4	54,9	58,3	33,4	38,9
TE VERWERKEN RESULTAAT	=	48,7	65,6	62,9	88,2	100,9	95,5	86,3	101,3
RESULTAATVERWERKING									
Netto-onttrekking (+) of -toevoeging (-) aan het eigen vermogen ...	+	21,0	35,8	31,5	49,9	51,0	- 54,6	- 51,2	- 59,0
Tussenkost van vennoten (of eigenaars) in het verlies	+	1,4	1,5	1,3	1,0	0,8	0,8	0,4	0,5
Uit te keren winst	-	29,1	31,3	32,7	39,3	50,7	41,6	35,6	42,8
waarvan : vergoeding van het kapitaal		(24,5)	(26,7)	(27,8)	(33,2)	(45,1)	(36,5)	(32,2)	(39,7)

¹ Ingevolge afrondingen kunnen de saldi in deze tabel licht afwijken van het verschil tussen de bedragen van de samenstellende posten.

² Definitieve gegevens.

³ De « Andere bedrijfskosten » bestaan uit enerzijds de belastingen en taksen op de bedrijfsuitoefening en anderzijds de andere bedrijfskosten sensu stricto.

XII - 3b. 2. — HANDEL — GLOBALISATIE VAN DE RESULTATENSTROMEN

Volledige schema's

(miljarden franken)¹

	Geheel van de ondernemingen						Constant staal ²		
	Operator	1985	1986	1987	1988	1989	1990	1991	
Aantal jaarrekeningen		4.446	4.178	4.282	4.416	4.635	4.966	3.180	3.180
RESULTATENSTROMEN DIE BIJDAGEN T/D BRUTOBESPARINGEN									
Bruto toegevoegde waarde exclusief exploitatiesubsidies		347,7	359,6	368,7	413,4	455,2	474,9	353,7	370,0
Exploitatiesubsidies	+	2,0	1,7	2,9	5,3	3,4	3,1	2,8	4,2
Bruto toegevoegde waarde, inclusief exploitatiesubsidies	=	349,7	361,3	371,6	418,7	458,5	478,0	356,5	374,2
Personeelskosten	-	225,8	224,8	233,2	246,5	273,3	287,5	214,7	228,1
Belastingen en taken op de bedrijfsuitoefening	-	32,0	30,9	34,2	36,7	41,4	40,7	21,6	27,0
Andere bedrijfskosten	-	6,4	4,8	4,1	4,2	6,2	9,8	8,1	3,2
Bruto exploitatieoverschot	=	85,5	100,7	100,1	131,3	137,7	140,1	112,2	115,9
Opbrengsten uit financiële vaste activa	+	21,0	17,0	13,6	13,2	24,2	26,3	23,6	21,4
Opbrengsten uit vlottende financiële activa	+	17,2	14,8	12,7	13,3	22,2	22,9	18,6	17,5
Interestsubsidies	+	0,3	0,3	0,3	0,4	0,5	0,5	0,4	0,4
Kosten van schulden	-	31,7	28,4	25,6	28,4	38,4	52,5	40,1	41,5
Saldo van de overige financiële opbrengsten en kosten	+	- 2,3	- 3,7	- 1,0	- 6,5	- 9,3	- 2,8	- 2,6	- 4,3
Saldo van de uitzonderlijke opbrengsten en kosten andere dan waardecorrecties	+	1,8	1,3	4,9	- 0,1	- 0,8	0,6	0,2	-0,1
Als herstructureringskosten geactiveerde kosten	+	1,2	1,2	0,9	0,7	0,6	1,0	0,8	0,7
Belastingen op het resultaat	-	15,9	17,9	19,0	21,4	22,3	25,1	20,9	21,0
Tussenkomst van vennoten in het verlies	+	0,7	1,0	0,9	0,6	0,4	0,5	0,3	0,2
Uit te keren winst	-	24,0	25,6	26,3	32,2	43,9	35,5	31,9	38,6
waarvan : vergoeding voor het kapitaal		(22,8)	(24,6)	(25,2)	(30,2)	(42,2)	(33,9)	(30,5)	(37,4)
BRUTOBESPARINGEN	=	53,9	60,8	61,6	70,9	70,9	75,7	60,6	50,5
VORMING VAN DE BRUTOBESPARINGEN									
Nettoresultaat na belastingen		35,3	39,3	39,0	50,4	60,4	52,0	49,1	52,5
Afschrijvingen met bedrijfskarakter	+	31,0	32,6	35,7	43,0	49,5	52,4	39,7	43,7
Netto uitzonderlijke afschrijvingen	+	1,1	2,7	0,5	1,1	1,0	1,2	0,7	0,7
Nettovoorzieningen en uitgesteld belastingen	+	3,7	3,1	3,0	3,7	0,3	2,9	2,5	2,1
Netto-waardeverminderingen	+	9,3	9,6	12,4	15,3	14,7	9,3	6,4	5,4
Gerealiseerde nettomeerwaarden en ontvangen kapitaalsubsidies	-	3,1	1,9	3,7	11,0	11,6	7,1	6,1	15,5
Tussenkomst van vennoten in het verlies	+	0,7	1,0	0,9	0,6	0,4	0,5	0,3	0,2
Uit te keren winst	-	24,0	25,6	26,3	32,2	43,9	35,5	31,9	38,6

¹ Ingevolge afrondingen kunnen de saldi en totalen in deze tabel licht afwijken van het verschil tussen de bedragen van de samenstellende posten.

² Voorlopige gegevens.

XII - 3c. — HANDEL — GLOBALISATIE VAN DE INVESTRINGSSTROMEN

(miljarden franken)

	Geheel van de ondernemingen						Constant staal ¹	
	1985	1986	1987	1988	1989	1990	1990	1991
I. Volledige en verkorte schema's								
<i>Aantal jaarrekeningen</i>	39.634	39.956	45.067	48.042	51.113	55.270	29.368	29.368
A. Immateriële vaste activa								
Aanschaffingen, inclusief geproduceerde vaste activa	4,9	6,6	7,2	12,1	13,5	12,2	7,5	3,3
Overdrachten + buitengebruikstellingen (netto boekwaarde)	0,3	0,3	0,3	0,6	0,8	0,6	0,3	0,4
B. Materiële vaste activa								
Aanschaffingen, inclusief geproduceerde vaste activa	69,3	80,9	100,3	126,8	148,4	155,0	100,0	88,8
Overdrachten + buitengebruikstellingen (netto boekwaarde)	8,9	9,8	11,4	15,5	18,7	16,8	9,2	8,6
C. Financiële vaste activa								
Aanschaffingen	38,4	62,4	40,3	60,7	113,6	115,1	83,3	71,8
Overdrachten (netto boekwaarde)	12,4	16,5	7,6	12,8	46,4	29,3	22,9	16,2
II. Volledige schema's								
<i>Aantal jaarrekeningen</i>	4.446	4.178	4.282	4.416	4.635	4.966	3.180	3.180
A. Immateriële vaste activa								
Aanschaffingen, inclusief geproduceerde vaste activa	2,2	3,8	3,1	6,8	7,1	5,6	4,2	2,1
Overdrachten + buitengebruikstellingen (netto boekwaarde)	0,1	0,2	0,2	0,4	0,4	0,2	0,1	0,2
B. Materiële vaste activa								
Aanschaffingen, inclusief geproduceerde vaste activa	42,6	46,4	57,0	73,0	84,8	84,3	61,3	55,7
Overdrachten + buitengebruikstellingen (netto boekwaarde)	5,4	7,2	8,3	11,6	13,8	11,1	5,9	5,7
C. Financiële vaste activa								
Aanschaffingen	37,1	59,9	37,1	55,6	103,1	108,4	79,1	68,4
Overdrachten (netto boekwaarde)	12,0	16,0	7,0	12,0	45,4	25,1	20,2	14,9

¹ Voorlopige gegevens.

XII - 3d. — HANDEL — RATIO'S BEREKEND OP BASIS VAN DE GLOBALISATIES VAN JAARREKENINGEN

(In pct. van de toegevoegde waarde, tenzij anders vermeld)

	Operator	Geheel van de ondernemingen						Constant staal ¹	
		1985	1986	1987	1988	1989	1990	1990	1991
I. Volledige en verkorte schema's									
Aantal jaarrekeningen		39.634	39.956	45.067	48.042	51.113	55.270	29.368	29.368
1. Verkoopmarges (in pct.) ²									
1.1 Bruto exploitatieresultaat ³ / Omzet		2,8	3,6	3,7	4,3	4,1	3,9	4,0	4,0
1.2 Netto exploitatieresultaat / Omzet		1,6	2,2	2,1	2,6	2,4	2,2	2,4	2,3
2. Primaire verdeling van de toegevoegde waarde									
2.1 Personeelskosten		63,0	61,6	62,5	59,8	60,4	61,1	60,9	61,6
2.2 Andere bedrijfskosten ⁴		12,3	10,2	9,2	8,3	8,4	8,4	7,0	6,8
2.3 Bruto exploitatieoverschot ^{3,5} = 100 pct. - (2.1) - (2.2)		24,7	28,2	28,3	31,9	31,2	30,5	32,1	31,6
3. Produktiviteit en arbeidskosten (in duizenden BEF) ⁶									
3.1 Toegevoegde waarde per werknemer		1.431	1.521	1.525	1.626	1.685	1.719	1.771	1.825
3.2 Personeelskosten per werknemer		914	951	965	984	1.029	1.064	1.092	1.137
4. Aanschaffingen van materiële vaste activa		14,0	15,4	18,2	20,8	22,4	21,9	20,5	17,2
5. Nettorendabiliteit van het eigen vermogen (in pct.)		11,8	11,6	12,8	12,6	9,9	9,7	12,3	11,6
6. Eigen vermogen / Totaal vermogen (in pct.)		24,9	27,8	27,3	26,9	26,8	27,1	27,7	28,6
II. Volledige schema's									
Aantal jaarrekeningen		4.446	4.178	4.282	4.416	4.635	4.966	3.180	3.180
1. Voornaamste elementen die bijdragen tot de vorming van de brutobesparingen ⁷									
1.1 Bruto toegevoegde waarde inclusief exploitatiesubsidies ..		100	100	100	100	100	100	100	100
1.2 Personeelskosten	-	64,6	62,2	62,8	58,9	59,6	60,1	60,2	61,0
1.3 Belastingen en taksen op de bedrijfsuitoefening	-	9,2	8,6	9,2	8,8	9,0	8,5	6,0	7,2
1.4 Andere bedrijfskosten	-	1,8	1,3	1,1	1,0	1,4	2,0	2,3	0,9
1.5 Bruto exploitatieoverschot ^{3,5}	=	24,4	27,9	26,9	31,4	30,0	29,3	31,5	31,0
1.6 Opbrengsten uit financiële activa ⁸	+	10,9	8,8	7,1	6,3	10,1	10,3	11,8	10,4
1.7 Kosten van schulden	-	9,1	7,9	6,9	6,8	8,4	11,0	11,2	11,1
1.8 Belastingen op het resultaat	-	4,5	5,0	5,1	5,1	4,9	5,3	5,9	5,6
1.9 Vergoeding van het kapitaal	-	6,5	6,8	6,8	7,2	9,2	7,1	8,6	10,0
1.10 Saldo van de overige stromen ⁹	+	0,2	- 0,2	1,4	- 1,6	- 2,2	- 0,4	- 0,6	- 1,1
1.11 Brutobesparingen ⁵	=	15,4	16,9	16,6	16,9	15,5	15,8	17,0	13,5
2. Aanschaffingen van materiële vaste activa		12,2	12,9	15,3	17,4	18,5	17,6	17,2	14,9
3. Aanschaffingen van financiële vaste activa		10,6	16,6	10,0	13,3	22,5	22,7	22,2	18,3
4. Nettorendabiliteit van het eigen vermogen (in pct.)		11,7	11,8	11,5	13,4	13,8	11,0	13,6	13,0
5. Eigen vermogen / Totaal vermogen (in pct.)		24,3	27,7	26,8	26,2	26,4	26,7	26,9	28,0

¹ Voorlopige gegevens.

² Deze ratio's zijn berekend op basis van de geglobaliseerde gegevens afkomstig van alle ondernemingen uit de beschouwde groepering die hun omzetcijfer hebben vermeld.

³ Het bruto exploitatieresultaat en het bruto exploitatieoverschot vallen samen, op één punt na: de als herstructureringskosten geactiveerde kosten; deze kosten komen in mindering van de exploitatiekosten bij de berekening van het bruto exploitatieresultaat, dat hierdoor dus gunstig is beïnvloed, maar ze hebben geen weerslag op het bruto exploitatieoverschot.

⁴ De « Andere bedrijfskosten » bestaan uit enerzijds de belastingen en taksen op de bedrijfsuitoefening en anderzijds de andere bedrijfskosten sensu stricto.

⁵ Ingevolge afrondingen kan deze ratio licht verschillen van de waarde die verkregen wordt als resultaat van de rekenkundige bewerking toegepast op de samenstellende posten.

⁶ Deze ratio's zijn berekend op basis van de geglobaliseerde gegevens afkomstig van alle ondernemingen uit de beschouwde groepering die hun personeelsbestand hebben vermeld.

⁷ Zie tabel XII - 1b.2.

⁸ Opbrengsten uit zowel vaste als vlottende financiële activa.

⁹ Interestsubsidies + saldo van de overige financiële opbrengsten en kosten + saldo van de uitzonderlijke opbrengsten en kosten met uitzondering van waardecorrecties + als herstructureringskosten geactiveerde kosten + tussenkomst van vennoten in het verlies - winst uit te keren aan beheerders, zaakvoerders en andere begunstigden.

XII - 4a. — PARTICULIERE NIET-FINANCIËLE DIENSTEN* — GLOBALISATIE VAN DE BALANSEN NA WINSTVERDELING

Volledige en verkorte schema's

 (miljarden franken)¹

	Geheel van de ondernemingen						Constant staal ²	
	1985	1986	1987	1988	1989	1990	1990	1991
Aantal jaarrekeningen	23.394	24.320	28.512	32.220	36.188	41.764	23.792	23.792
ACTIVA								
A. Vaste activa								
I. Oprichtingskosten	4,4	5,0	4,3	3,4	1,8	1,9	1,1	1,1
II. Immateriële vaste activa	10,8	12,5	16,9	22,4	33,9	40,3	22,8	21,2
III. Materiële vaste activa								
a. Terreinen en gebouwen	343,0	356,9	372,8	412,4	467,9	539,9	375,6	399,3
b. Installaties, machines en uitrustingen	45,1	47,4	60,8	68,3	87,0	100,9	72,7	71,0
c. Meubilair en rollend materieel	58,4	71,0	77,0	80,9	103,7	122,9	68,1	68,4
d. Leasing en soortgelijke rechten	17,5	20,6	21,8	25,5	37,8	37,3	20,1	23,9
e. Overige materiële vaste activa	38,8	39,1	44,1	53,6	66,7	84,2	63,8	73,1
f. Activa in aanbouw en vooruitbetalingen	17,3	16,9	16,2	22,7	27,9	29,8	14,2	19,3
Totaal materiële vaste activa	520,0	551,9	592,6	663,4	791,0	915,0	614,3	654,9
IV. Financiële vaste activa	86,1	105,5	132,1	180,4	262,1	333,8	247,6	310,1
Totaal vaste activa	621,3	674,9	746,0	869,6	1.088,8	1.291,0	885,8	987,3
B. Vlottende activa								
V. Vorderingen op meer dan één jaar								
a. Handelsvorderingen	10,9	14,2	13,4	21,0	21,7	25,1	19,0	35,0
b. Overige vorderingen	35,5	32,8	67,1	74,4	89,3	91,5	78,8	74,0
Totaal vorderingen op meer dan één jaar	46,4	47,0	80,5	95,4	111,0	116,6	97,8	109,0
VI. Voorraden en bestellingen in uitvoering								
a. Voorraad	45,8	46,9	46,7	51,1	58,4	76,3	53,1	60,3
b. Bestellingen in uitvoering	52,4	60,1	39,0	22,9	24,5	36,3	29,5	30,4
Totaal voorraden en bestellingen in uitvoering	98,2	107,0	85,6	73,9	82,9	112,5	82,6	90,7
VII. Vorderingen op ten hoogste één jaar								
a. Handelsvorderingen	189,8	198,6	209,0	241,9	302,8	351,7	230,6	260,3
b. Overige vorderingen	60,7	75,8	87,6	113,2	133,4	155,5	116,0	101,9
Totaal vorderingen op ten hoogste één jaar	250,5	274,4	296,6	355,1	436,2	507,1	346,6	362,2
VIII. Geldbeleggingen	58,3	63,1	68,2	93,9	120,3	135,0	109,4	108,5
IX. Liquide middelen	51,8	57,3	66,0	74,5	82,4	93,4	63,9	65,7
X. Overlopende rekeningen	22,3	21,8	20,3	22,2	28,3	31,8	21,5	23,6
Totaal vlottende activa	527,5	570,6	617,2	715,1	861,1	996,4	721,9	759,7
BALANSTOTAAL	1.148,9	1.245,5	1.363,1	1.584,7	1.949,9	2.287,4	1.607,7	1.747,0

PASSIVA								
A. Eigen vermogen								
I. Kapitaal	205,1	231,9	280,7	343,3	392,2	474,5	344,1	369,8
II. Uitgiftepremies	4,1	4,1	6,2	15,2	21,2	30,7	28,4	37,1
III. Herwaarderingsmeerwaarden	8,2	7,2	7,6	9,6	10,2	11,6	6,5	6,9
IV. Reserves								
a. Wettelijke reserve	6,1	6,9	7,9	9,2	10,9	12,4	9,6	10,9
b. Onbeschikbare reserves	4,8	5,2	5,4	5,0	5,3	5,8	4,2	4,6
c. Belastingvrije reserves	24,6	33,7	38,0	43,0	61,0	64,1	43,8	45,6
d. Beschikbare reserves	45,0	50,1	56,9	65,2	73,0	81,5	55,8	62,6
Totaal reserves	80,5	95,8	108,2	122,4	150,2	163,8	113,4	123,8
V. Overgedragen winst	19,8	24,4	29,1	37,9	49,1	57,2	41,5	47,3
Overgedragen verlies	- 64,2	- 66,0	- 62,3	- 70,8	- 67,6	- 99,6	- 49,4	- 64,3
VI. Kapitaalsubsidies	1,2	1,6	2,0	2,6	3,4	3,7	2,7	2,9
Totaal eigen vermogen	254,7	299,0	371,4	460,1	558,6	642,0	487,3	523,6
B. VII. Voorzieningen en uitgestelde belastingen								
a. Voorzieningen voor risico's en kosten	18,1	19,2	21,0	23,9	25,0	30,2	17,3	21,3
b. Uitgestelde belastingen								0,5
Totaal voorzieningen en uitgestelde belastingen	18,1	19,2	21,0	23,9	25,0	30,2	17,3	21,8
C. Schulden								
VIII. Schulden op meer dan één jaar								
a. Financiële schulden	400,5	425,4	454,4	505,3	611,6	723,4	502,1	539,7
waarvan : kredietinstellingen ³	(349,7)	(369,8)	(399,1)	(436,7)	(509,4)	(578,7)	(414,6)	(426,0)
b. Handelsschulden	1,7	1,4	1,4	1,4	1,5	1,2	0,6	0,5
c. Ontvangen vooruitbetalingen op bestellingen	16,8	13,4	13,6	2,9	3,5	3,7	3,5	3,8
d. Overige schulden	38,5	36,5	38,4	43,4	48,7	55,6	37,5	49,9
Totaal schulden op meer dan één jaar	457,6	476,7	507,8	553,1	665,2	783,8	543,8	594,0
IX. Schulden op ten hoogste één jaar								
a. Schulden op meer dan één jaar die binnen het jaar vervallen	36,4	40,7	51,2	54,8	67,4	89,0	60,4	73,0
b. Financiële schulden	63,3	68,5	66,1	82,4	130,8	177,4	114,3	112,1
waarvan : kredietinstellingen ³	(54,4)	(58,5)	(55,5)	(66,3)	(98,5)	(128,2)	(83,2)	(82,6)
c. Handelsschulden	149,0	152,4	161,2	192,2	234,4	263,9	176,0	203,4
d. Ontvangen vooruitbetalingen op bestellingen	26,7	31,2	27,0	31,2	38,0	46,2	36,1	35,0
e. Schulden m.b.t. belastingen, bezoldigingen, sociale lasten	39,8	42,7	47,2	53,0	60,6	67,9	44,3	49,5
f. Overige schulden	67,1	80,6	78,4	102,1	131,3	139,4	93,6	98,0
Totaal schulden op ten hoogste één jaar	382,3	416,2	431,0	515,7	662,6	783,9	524,6	570,9
X. Overlopende rekeningen	36,2	34,3	31,9	32,0	38,5	47,5	34,7	36,8
Totaal van de schulden	876,1	927,2	970,8	1.100,7	1.366,2	1.615,2	1.103,1	1.201,7

¹ Ingevolge afrondingen kunnen de totaalcijfers in deze tabel licht verschillen van de som van de opgetelde posten.

² Voorlopige gegevens.

³ Kredietinstellingen, leasingschulden en soortgelijke schulden.

* Met uitzondering van de coördinatiecentra.

XII - 4b. 1. — PARTICULIERE NIET-FINANCIËLE DIENSTEN* — GLOBALISATIE VAN DE RESULTATENSTROMEN

Volledige en verkorte schema's

(miljarden franken)¹

	Geheel van de ondernemingen							Constant staal ²	
	Operator	1985	1986	1987	1988	1989	1990	1990	1991
Aantal jaarrekeningen		23.394	24.320	28.512	32.220	36.188	41.764	23.792	23.792
RESULTATENSTROMEN									
Bruto toegevoegde waarde, inclusief exploitatiesubsidies		306,7	326,0	353,4	404,8	456,0	526,4	348,6	376,0
Personeelskosten	—	191,3	202,4	221,3	247,0	272,8	320,1	202,2	220,6
Afschrijvingen en waardeverminderingen op oprichtingskosten, immateriële en materiële vaste activa	—	49,0	55,9	63,9	79,1	91,8	111,8	73,9	79,3
Netto-waardeverminderingen op voorraden, bestellingen in uitvoering en handelsvorderingen	—	2,2	2,7	2,7	3,2	3,3	3,1	2,0	3,3
Nettovoorzieningen voor risico's en kosten	—	1,3	1,2	2,0	1,9	1,6	3,5	1,6	1,9
Andere bedrijfskosten ³	—	24,5	19,0	16,3	16,8	19,5	28,6	22,5	21,0
Als herstructureringskosten geactiveerde bedrijfskosten	+	0,1	0,1	0,1	0,1	0,2	0,2	0,2	0,1
Bedrijfsresultaat	=	38,5	44,9	47,3	56,9	67,2	59,5	46,6	50,1
Financiële opbrengsten	+	24,7	26,3	29,7	35,0	56,1	59,1	45,8	48,3
Financiële kosten	—	38,8	39,1	41,5	45,5	62,6	82,4	55,1	62,5
Resultaat uit gewone bedrijfsuitoefening vóór belasting	=	24,4	32,1	35,5	46,4	60,7	36,2	37,3	35,9
Uitzonderlijke opbrengsten	+	13,5	17,9	15,3	19,6	33,9	27,8	14,4	15,0
Uitzonderlijke kosten	—	9,3	10,1	11,6	14,1	18,9	27,5	10,5	16,2
Resultaat van het boekjaar vóór belasting	=	28,6	39,9	39,2	51,9	75,7	36,5	41,3	34,7
Netto- toevoeging (+) of -onttrekking (—) aan de uitgestelde belastingen	—								0,3
Belastingen op het resultaat	—	9,5	10,9	11,4	13,7	15,7	18,3	12,6	13,9
Resultaat van het boekjaar	=	19,1	29,0	27,8	38,2	60,0	18,2	28,6	20,5
Netto-overboeking naar belastingvrije reserves	—	4,2	9,0	4,2	5,9	18,7	5,1	4,7	1,9
Overgedragen winst van het vorige boekjaar	+	16,0	19,0	23,3	28,4	34,6	47,9	34,5	41,3
Overgedragen verlies van het vorige boekjaar	—	58,9	60,5	63,4	62,3	62,1	69,6	40,3	49,3
TE VERWERKEN RESULTAAT	=	— 28,0	— 21,5	— 16,5	— 1,6	13,8	— 8,6	18,1	10,5
RESULTAATVERWERKING									
Netto-onttrekking (+) of -toevoeging (—) aan het eigen vermogen ...	+	40,3	35,8	33,4	22,3	10,5	31,9	1,2	10,3
Tussenkost van vennoten (of eigenaars) in het verlies	+	1,0	1,0	0,8	0,8	0,8	0,3	0,2	0,2
Uit te keren winst	—	13,3	15,3	17,7	21,5	25,1	23,6	19,5	21,0
waarvan : vergoeding van het kapitaal		(10,3)	(12,1)	(14,1)	(17,5)	(20,9)	(19,1)	(16,1)	(16,9)

¹ Ingevolge afrondingen kunnen de saldi in deze tabel licht afwijken van het verschil tussen de bedragen van de samenstellende posten.

² Voorlopige gegevens.

³ De « Andere bedrijfskosten » bestaan uit enerzijds de belastingen en taksen op de bedrijfsuitoefening en anderzijds de andere bedrijfskosten sensu stricto.

* Met uitzondering van de coördinatiecentra.

XII - 4b. 2. — PARTICULIERE NIET-FINANCIËLE DIENSTEN* — GLOBALISATIE VAN DE RESULTATENSTROMEN

Volledige schema's

(miljarden franken)¹

	Geheel van de ondernemingen							Constant staal ²	
	Operator	1985	1986	1987	1988	1989	1990	1990	1991
<i>Aantal jaarrekeningen</i>		2.704	2.738	2.859	3.014	3.260	3.680	2.507	2.507
RESULTATENSTROMEN DIE BIJDAGEN T/D BRUTOBESPARINGEN									
Bruto toegevoegde waarde exclusief exploitatiesubsidies		210,6	221,1	234,1	266,5	299,5	341,8	238,6	260,8
Exploitatiesubsidies	+	2,6	0,5	0,7	1,7	2,2	7,9	7,7	3,5
Bruto toegevoegde waarde, inclusief exploitatiesubsidies	=	213,1	221,6	234,8	268,2	301,6	349,7	246,4	264,3
Personeelskosten	-	138,9	143,8	153,9	170,2	186,0	220,2	144,9	157,0
Belastingen en taken op de bedrijfsuitoefening	-	4,8	5,0	4,8	4,3	5,3	6,2	4,9	5,8
Andere bedrijfskosten	-	5,8	3,7	4,0	5,8	7,8	15,3	13,8	10,9
Bruto exploitatieoverschot	=	63,6	69,1	72,0	87,8	102,3	108,1	82,7	90,7
Opbrengsten uit financiële vaste activa	+	4,2	5,3	6,9	8,7	18,9	15,7	12,9	13,4
Opbrengsten uit vlottende financiële activa	+	9,5	8,8	9,4	13,4	19,9	24,6	20,8	20,9
Interestsubsidies	+	0,9	0,8	0,8	0,9	0,9	0,7	0,6	0,5
Kosten van schulden	-	24,3	23,9	24,0	28,1	35,7	49,7	36,4	43,0
Saldo van de overige financiële opbrengsten en kosten	+	- 1,3	- 0,2	- 1,3	0,2	- 2,4	- 2,5	- 0,7	0,5
Saldo van de uitzonderlijke opbrengsten en kosten andere dan waardecorrecties	+	0,1	0,8	0,9	1,2	6,0	2,2	1,1	-1,7
Als herstructureringskosten geactiveerde kosten	+	0,2	0,2	0,8	0,5	0,3	0,2	0,2	0,2
Belastingen op het resultaat	-	6,3	6,9	6,5	8,1	8,3	9,6	7,3	8,3
Tussenkost van vennoten in het verlies	+	0,6	0,7	0,6	0,7	0,7	0,1	0,1	0,1
Uit te keren winst	-	10,0	11,4	13,1	16,3	19,9	18,5	16,3	17,6
<i>waarvan : vergoeding voor het kapitaal</i>		(8,5)	(9,7)	(11,3)	(14,5)	(17,7)	(16,1)	(14,1)	(14,8)
BRUTOBESPARINGEN	=	37,3	43,3	46,5	60,8	83,0	71,4	57,6	55,8
VORMING VAN DE BRUTOBESPARINGEN									
Nettoresultaat na belastingen		13,1	20,1	16,5	24,4	44,6	8,1	21,1	13,4
Afschrijvingen met bedrijfskarakter	+	33,4	36,2	39,2	48,4	55,4	68,9	49,0	53,1
Netto uitzonderlijke afschrijvingen	+	0,8	2,0	1,2	1,9	3,9	0,8	1,1	1,1
Nettovoorzieningen en uitgestelde belastingen	+	1,1	0,7	1,6	1,7	2,2	4,5	1,8	3,3
Netto-waardeverminderingen	+	3,1	3,9	5,7	7,5	9,2	16,9	6,2	7,5
Gerealiseerde nettomeerwaarden en ontvangen kapitaalsubsidies	-	4,7	8,9	5,2	7,5	13,1	9,5	5,4	5,2
Tussenkost van vennoten in het verlies	+	0,6	0,7	0,6	0,7	0,7	0,1	0,1	0,1
Uit te keren winst	-	10,0	11,4	13,1	16,3	19,9	18,5	16,3	17,6

¹ Ingevolge afrondingen kunnen de saldi en totalen in deze tabel licht afwijken van het verschil tussen de bedragen van de samenstellende posten.

² Voorlopige gegevens.

* Met uitzondering van de coördinatiecentra.

XII - 4c. — PARTICULIERE NIET-FINANCIËLE DIENSTEN* — GLOBALISATIE VAN DE INVESTERINGSSTROMEN

(miljarden franken)

	Geheel van de ondernemingen						Constant staal ¹	
	1985	1986	1987	1988	1989	1990	1990	1991
I. Volledige en verkorte schema's								
<i>Aantal jaarrekeningen</i>	23.394	24.320	28.512	32.220	36.188	41.764	23.792	23.792
A. Immateriële vaste activa								
Aanschaffingen, inclusief geproduceerde vaste activa	5,3	5,6	8,4	12,7	20,3	17,5	11,1	6,4
Overdrachten + buitengebruikstellingen (netto boekwaarde)	0,2	0,3	0,4	0,4	0,5	0,8	0,5	0,7
B. Materiële vaste activa								
Aanschaffingen, inclusief geproduceerde vaste activa	96,8	112,6	132,4	174,2	249,8	256,8	164,4	146,7
Overdrachten + buitengebruikstellingen (netto boekwaarde)	19,6	24,4	23,9	34,4	39,7	43,0	25,6	42,8
C. Financiële vaste activa								
Aanschaffingen	30,0	33,8	48,2	88,9	120,7	145,8	102,9	103,3
Overdrachten (netto boekwaarde)	9,5	10,3	15,2	22,9	27,1	44,5	38,9	36,7
II. Volledige schema's								
<i>Aantal jaarrekeningen</i>	2.704	2.738	2.859	3.014	3.260	3.680	2.507	2.507
A. Immateriële vaste activa								
Aanschaffingen, inclusief geproduceerde vaste activa	2,8	2,7	3,8	7,5	13,8	10,1	7,0	4,5
Overdrachten + buitengebruikstellingen (netto boekwaarde)	0,1	0,2	0,2	0,3	0,3	0,4	0,3	0,4
B. Materiële vaste activa								
Aanschaffingen, inclusief geproduceerde vaste activa	65,5	72,1	82,2	108,5	170,7	167,2	113,6	104,1
Overdrachten + buitengebruikstellingen (netto boekwaarde)	15,3	21,0	19,5	28,3	30,9	34,3	21,1	37,6
C. Financiële vaste activa								
Aanschaffingen	26,4	28,8	41,5	73,7	99,0	120,0	86,1	94,9
Overdrachten (netto boekwaarde)	7,9	8,9	13,6	21,1	23,4	37,9	34,4	28,6

¹ Voorlopige gegevens.

* Met uitzondering van de coördinatiecentra.

XII - 4d. — PARTICULIERE NIET-FINANCIËLE DIENSTEN* — RATIO'S BEREKEND OP BASIS VAN DE GLOBALISATIES VAN JAARREKENINGEN

(In pct. van de toegevoegde waarde, tenzij anders vermeld)

	Operator	Geheel van de ondernemingen						Constant staal ¹	
		1985	1986	1987	1988	1989	1990	1990	1991
I. Volledige en verkorte schema's									
Aantal jaarrekeningen		23.411	24.330	28.514	32.220	36.188	41.764	23.792	23.792
1. Verkoopmarges (in pct.) ²									
1.1 Bruto exploitatieresultaat ³ / Omzet		10,8	12,0	12,3	13,3	13,5	12,5	13,7	13,5
1.2 Netto exploitatieresultaat / Omzet		4,7	5,2	5,1	5,5	5,7	4,2	5,2	5,0
2. Primaire verdeling van de toegevoegde waarde									
2.1 Personeelskosten		62,4	62,1	62,6	61,0	59,8	60,8	58,0	58,7
2.2 Andere bedrijfskosten ⁴		8,0	5,8	4,6	4,2	4,3	5,4	6,5	5,6
2.3 Bruto exploitatieoverschot ^{3,5} = 100 pct. - (2.1) - (2.2)		29,6	32,1	32,8	34,8	35,9	33,8	35,6	35,7
3. Produktiviteit en arbeidskosten (in duizenden BEF) ⁶									
3.1 Toegevoegde waarde per werknemer		1.591	1.520	1.567	1.654	1.761	1.840	1.921	1.990
3.2 Personeelskosten per werknemer		1.041	1.003	1.043	1.069	1.122	1.192	1.186	1.238
4. Aanschaffingen van materiële vaste activa		31,6	34,4	37,5	43,0	54,8	48,8	47,2	39,0
5. Nettorendabiliteit van het eigen vermogen (in pct.)		7,5	9,7	7,5	8,3	10,7	2,8	5,9	3,9
6. Eigen vermogen / Totaal vermogen (in pct.)		22,1	24,0	27,3	29,0	28,6	28,1	30,3	30,0
II. Volledige schema's									
Aantal jaarrekeningen		2.704	2.738	2.859	3.014	3.260	3.680	2.507	2.507
1. Voornaamste elementen die bijdragen tot de vorming van de brutobesparingen ⁷									
1.1 Bruto toegevoegde waarde inclusief exploitatiesubsidies ..		100	100	100	100	100	100	100	100
1.2 Personeelskosten	-	65,2	64,9	65,6	63,5	61,7	63,0	58,8	59,4
1.3 Belastingen en taken op de bedrijfsuitoefening	-	2,3	2,3	2,1	1,6	1,8	1,8	2,0	2,2
1.4 Andere bedrijfskosten	-	2,7	1,7	1,7	2,2	2,6	4,4	5,6	4,1
1.5 Bruto exploitatieoverschot ^{3,5}	=	29,8	31,2	30,7	32,7	34,0	30,9	33,6	34,3
1.6 Opbrengsten uit financiële activa ⁸	+	6,4	6,4	6,9	8,2	12,9	11,5	13,7	13,0
1.7 Kosten van schulden	-	11,4	10,8	10,2	10,5	11,8	14,2	14,8	16,3
1.8 Belastingen op het resultaat	-	3,0	3,1	2,8	3,0	2,8	2,8	3,0	3,1
1.9 Vergoeding van het kapitaal	-	4,0	4,4	4,8	5,4	5,9	4,6	5,7	5,6
1.10 Saldo van de overige stromen ⁹	+	- 0,3	0,2	0,1	0,6	1,1	-0,5	-0,4	-1,2
1.11 Brutobesparingen ⁵	=	17,5	19,5	19,8	22,7	27,5	20,4	23,4	21,1
2. Aanschaffingen van materiële vaste activa		30,8	32,5	35,0	40,5	56,6	47,8	46,1	39,4
3. Aanschaffingen van financiële vaste activa		12,4	13,0	17,7	27,5	32,8	34,3	34,9	35,9
4. Nettorendabiliteit van het eigen vermogen (in pct.)		8,4	11,1	7,2	8,4	12,5	2,0	6,4	3,8
5. Eigen vermogen / Totaal vermogen (in pct.)		17,4	19,1	22,9	25,1	25,2	24,8	26,9	26,4

¹ Voorlopige gegevens.

² Deze ratio's zijn berekend op basis van de geglobaliseerde gegevens afkomstig van alle ondernemingen uit de beschouwde groepering die hun omzetcijfer hebben vermeld.

³ Het bruto exploitatieresultaat en het bruto exploitatieoverschot vallen samen, op één punt na: de als herstructureringskosten geactiveerde kosten; deze kosten komen in mindering van de exploitatiekosten bij de berekening van het bruto exploitatieresultaat, dat hierdoor dus gunstig is beïnvloed, maar ze hebben geen weerslag op het bruto exploitatieoverschot.

⁴ De « Andere bedrijfskosten » bestaan uit enerzijds de belastingen en taken op de bedrijfsuitoefening en anderzijds de andere bedrijfskosten sensu stricto.

⁵ Ingevolge afrondingen kan deze ratio licht verschillen van de waarde die verkregen wordt als resultaat van de rekenkundige bewerking toegepast op de samenstellende posten.

⁶ Deze ratio's zijn berekend op basis van de geglobaliseerde gegevens afkomstig van alle ondernemingen uit de beschouwde groepering die hun personeelsbestand hebben vermeld.

⁷ Zie tabel XII - 1b.2.

⁸ Opbrengsten uit zowel vaste als vlottende financiële activa.

⁹ Interestsubsidies + saldo van de overige financiële opbrengsten en kosten + saldo van de uitzonderlijke opbrengsten en kosten met uitzondering van waardecorrecties + als herstructureringskosten geactiveerde kosten + tussenkomst van vennoten in het verlies - winst uit te keren aan beheerders, zaakvoerders en andere begunstigen.

* Met uitzondering van de coördinatiecentra.

XIII - 1. — MIDDELENSTROMEN PER SECTOR

(miljarden franken)

Wijzigingen in de vorderingen	Wijzigingen in de schulden	1980	1981	1982	1983	1984	1985	1986	1987	1988	1989	1990	1991	Eerste drie maanden	
														1991	1992
Particulieren en vennootschap.	Particulieren en vennootschap.	8,2	5,0	19,9	49,9	22,9	-10,2	-20,6	-35,6	2,3	44,6	-17,1	-9,8	-7,4	-15,8
	Overheidsadministratie	65,7	51,4	19,2	54,3	43,1	83,2	41,3	94,7	173,6	52,9	192,2	331,0	279,9	170,9
	Rest van de wereld	159,1	271,7	162,3	189,4	222,1	281,0	295,3	357,2	491,5	719,2	281,5	165,2	150,0	556,2
	Financiële instellingen	246,3	347,6	379,0	421,5	333,2	446,9	553,9	467,1	486,4	662,3	616,2	849,3	674,2	478,2
	NBB	7,2	4,0	-7,9	1,1	-11,0	-9,5	12,3	-3,0	6,9	6,8	-10,2	2,3	-4,3	2,9
	Totaal ¹	486,5	679,6	572,6	716,1	610,1	791,4	882,3	880,4	1.160,6	1.485,8	1.062,6	1.338,0	1.092,4	1.192,4
Overheidsadministratie	Particulieren en vennootschap.	88,3	102,5	112,3	122,9	121,0	140,7	87,6	68,8	35,1	49,3	21,9	54,1	-4,5	-24,8
	Overheidsadministratie	-3,8	-8,0	0,4	3,6	9,6	-1,6	8,7	4,5	16,0	12,5	15,5	14,9	12,0	6,8
	Rest van de wereld	3,2	4,4	6,3	8,3	6,6	5,2	5,4	6,0	7,6	9,9	6,4	15,4	4,3	-6,0
	Financiële instellingen	-8,1	-17,7	24,9	9,4	31,5	31,3	19,5	67,8	53,4	19,5	101,5	112,0	103,3	-97,3
	NBB	0,7	0,1	-0,7	0,6	-0,3	0,1	-0,3	0,1	0,1	0,1
	Totaal	79,7	81,3	144,7	144,2	168,7	175,6	120,6	147,7	111,8	91,2	145,1	196,5	115,3	-121,2
Rest van de wereld	Particulieren en vennootschap.	61,6	107,6	87,8	41,8	38,1	69,3	54,0	116,0	193,5	315,0	288,6	350,6	249,6	294,3
	Overheidsadministratie	88,1	128,3	175,2	75,2	122,0	90,1	153,8	126,2	159,5	228,9	115,3	315,7	289,0	62,5
	Rest van de wereld
	Financiële instellingen	591,7	416,6	129,0	330,2	774,5	901,0	850,2	829,2	218,9	911,7	562,1	-365,5	-396,3	594,2
	NBB	-26,8	5,1	11,5	32,8	-49,1	0,5	-0,9	-0,8	5,2	-5,6	3,6	2,2	1,9	-2,3
	Totaal	714,7	657,6	403,5	480,0	885,5	1.060,9	1.057,1	1.070,5	577,1	1.449,9	969,6	303,0	144,2	948,8
Financiële instellingen ³	Particulieren en vennootschap.	162,8	115,1	34,3	63,5	61,5	130,2	177,4	271,2	429,5	627,8	350,1	371,3	282,5	271,7
	Overheidsadministratie	221,1	323,5	385,3	480,8	378,7	476,9	376,6	404,4	197,8	249,6	235,6	84,2	145,6	251,9
	Rest van de wereld	400,3	334,3	111,2	231,5	607,2	788,0	845,0	684,0	130,0	747,4	692,1	191,3	18,9	440,1
	Financiële instellingen
	NBB	-0,4	2,8	0,8	-2,3	7,5	-3,0	0,9	2,1	1,5	6,9	-4,3	...	-4,5	-4,9
	Totaal	783,9	775,7	531,5	773,5	1.054,9	1.392,1	1.399,8	1.361,7	758,8	1.631,6	1.273,6	646,8	442,5	958,7
NBB	Particulieren en vennootschap.	-0,1	-0,1	...	-0,1	0,2
	Overheidsadministratie	25,9	73,3	32,6	8,6	13,4	-16,8	29,1	-78,6	-17,2	-36,8	-25,1	-87,9	-80,6	-7,1
	Rest van de wereld	0,2	-90,6	-26,0	10,7	18,1	-7,9	6,3	79,9	30,4	6,7	20,2	41,2	12,4	19,2
	Financiële instellingen	-46,0	29,2	-1,4	12,5	-84,2	12,9	-23,7	-2,3	0,1	38,2	-6,2	51,1	61,4	-16,4
	NBB
	Totaal	-20,0	11,9	5,1	31,7	-52,7	-12,0	11,6	-1,0	13,3	8,1	-11,2	4,5	-6,8	-4,3
Totaal	Particulieren en vennootschap. ⁴	320,9	330,2	254,2	278,0	243,4	329,8	298,4	420,3	660,4	1.036,7	643,5	766,2	520,3	525,4
	Overheidsadministratie ⁵	397,1	568,4	612,8	622,5	566,9	631,8	609,4	551,2	529,7	507,2	533,5	658,0	646,0	485,1
	Rest van de wereld	562,8	519,9	253,7	439,8	854,0	1.066,4	1.152,1	1.127,1	659,5	1.483,1	1.000,2	413,2	185,6	1.009,5
	Financiële instellingen	783,9	775,7	531,5	773,5	1.054,9	1.392,1	1.399,8	1.361,7	758,8	1.631,6	1.273,6	646,8	442,5	958,7
	NBB	-20,0	11,9	5,1	31,7	-52,7	-12,0	11,6	-1,0	13,3	8,1	-11,2	4,5	-6,8	-4,3
	Totaal	2.044,7	2.206,0	1.657,4	2.145,5	2.666,5	3.408,1	3.471,4	3.459,3	2.621,7	4.666,8	3.439,7	2.488,8	1.787,6	2.974,4

¹ Dit totaal stemt, wegens statistische aanpassingen, niet exact overeen met dat van de financiële activa van de particulieren en de vennootschappen, dat is opgenomen in kolom (13) van tabel XV-3.

² Stemt overeen met kolom (8) van tabel XI-6a.

³ Banken, spaarbanken, ondernemingen waarop hoofdstuk I van de wet van 10 juni 1964 van toepassing is, openbare kredietinstellingen (incl. de openbare huisvestingsmaatschappijen en de woningfondsen van de Bond van Grote Gezinnen), Muntfonds, Bestuur der Postchecks, Rentenfonds, HWI.

⁴ Stemt overeen met kolom (12) van tabel XVI-1.

⁵ Stemt overeen met kolom (7) van tabel XI-6a.

XIII - 2. — WIJZIGINGEN IN DE VORDERINGEN EN VERPLICHTINGEN IN 1991 - SYNTHESE¹

(miljarden franken)

Schulden per sector	Particulieren en vennootschappen	Nationale overheid	Gemeenschappen en Gewesten	Overige centrale communautaire en regionale overheid	Lokale overheid	Sociale-zekerheidsinstellingen	Nationale Bank van België	Muntfonds, BPC, Rentenfonds en HWI	Banken	Spaarbanken ²	Kredietinstellingen van de overheidssector ³	Verzekeringsmaatschappijen	Instellingen voor collectieve belegging	Overige financiële instellingen	Rest van de wereld	TOTAAL
Vorderingen per sector																
Particulieren en vennootschappen	-32,6	146,5	...	5,0	-15,3	-0,4	2,3	-15,2	355,5	177,4	304,0	106,0	184,1	-29,4	179,5	1.367,3
Nationale overheid	1,5	16,7	78,3	2,5	12,5	12,9	124,4
Gemeenschappen en Gewesten	11,3	11,3
Overige centrale communautaire en regionale overheid	45,4	-0,1	0,1	-0,4	0,5	...	0,6	45,5	2,6	94,1
Lokale overheid	2,8	-30,9	-28,1
Sociale-zekerheidsinstellingen	8,7	16,0	...	-0,1	-5,1	-0,4	0,3	...	-24,7	-5,3
Nationale Bank van België	0,2	-89,2	...	-0,1	1,4	1,2	30,8	2,2	16,9	41,2	4,5
Muntfonds, BPC, Rentenfonds en HWI	-0,4	-88,5	...	-0,1	-3,7	2,2	-2,8	-7,8	-1,9	...	-102,9
Banken	202,4	-64,2	6,5	46,9	-13,7	-0,3	-1,0	-43,9	-159,1	-9,0	4,0	-8,5	39,4	-0,4
Spaarbanken ²	79,5	90,5	3,5	10,6	-2,9	3,3	0,7	-2,9	-15,4	-2,3	-0,3	-6,8	76,7	234,2
Kredietinstellingen van de overheidssector ³	85,4	-34,9	36,0	37,2	51,3	6,5	0,3	-8,6	17,8	-1,3	17,1	6,4	75,2	288,5
Verzekeringsmaatschappijen ⁴	44,0	49,6	...	1,1	1,5	3,5	...	5,5	...	0,4	...	0,4	106,0
Instellingen voor collectieve belegging	8,1	143,0	48,1	-14,7	184,5
Overige financiële instellingen	4,3	4,3
Rest van de wereld	350,6	317,8	...	-2,1	2,2	-49,4	-362,8	67,5	-19,8	-1,0	...	303,0
TOTAAL	795,6	490,9	46,0	98,4	13,5	9,1	4,5	-102,9	-0,4	234,2	288,5	106,0	184,5	4,3	413,2	2.585,5

¹ Het totaal van de intersectorale financiële stromen verschilt van dat van tabel XIII-1. Die verschillen zijn toe te schrijven aan :

- het deconsolideren van de operaties tussen de financiële instellingen, zoals die gedefinieerd zijn in tabel XIII-1;
- het deconsolideren van de operaties, andere dan die in de vorm van aandelen en obligaties van de particulieren en de vennootschappen, met de verzekeringsmaatschappijen, de instellingen voor collectieve belegging en de overige financiële instellingen;
- het deconsolideren van de operaties tussen deze laatste drie sectoren.

² Incl. de ondernemingen waarop hoofdstuk I van de wet van 10 juni 1964 van toepassing is.

³ Excl. de openbare huisvestingsmaatschappijen en de woningfondsen van de Bond van Grote Gezinnen.

⁴ Excl. de bovenwettelijke pensioenfondsen.

XIII - 3. — WIJZIGINGEN, IN 1991, IN DE VORDERINGEN EN VERPLICHTINGEN BINNEN DE BELGISCHE ECONOMIE (miljarden franken)

Schulden per sector	Particulieren en vennootschappen	Nationale overheid	Gemeenschappen en Gewesten	Overige nationale, communautaire en regionale overheid	Lokale overheid	Sociale-zekerheidsinstellingen	Nationale Bank van België	Muntfonds, BPC, Rentenfonds en HWI	Banken	Spaarbanken ¹	Kredietinstellingen van de overheidssector ²	Verzekeringsmaatschappijen ³	Instellingen voor collectieve belegging	Overige financiële instellingen	Rest van de wereld	TOTAAL
Vorderingen per sector																
<i>Particulieren en vennootschappen</i>																
Financieel goud en BTR	3,5	3,5
Chartaal geld en zichtdeposito's	2,9	-10,9	12,7	5,3	2,6	0,3	...	13,0
Overige deposito's	74,2	43,5	17,5	57,0	192,2
Waardepapieren op korte termijn	...	73,9	26,7	46,3	41,1	188,1
Krediet op korte termijn	9,6	9,6
Commerciële kredieten	11,0	11,0
Obligaties en kasbons voor meer dan een jaar	-19,1	72,6	...	5,0	-15,3	-0,4	100,4	52,9	97,7	119,1	412,8
Aandelen	-13,5	4,4	184,1	...	83,8	258,8
Krediet op lange termijn	118,4	118,4
Technische verzekeringsreserves	99,6	99,6
Diversen en aanpassingen	-0,6	-4,3	137,1	29,3	145,0	6,4	...	-29,8	-222,8	60,3
Totaal	-32,6	146,5	...	5,0	-15,3	-0,4	2,3	-15,2	355,5	177,4	304,0	106,0	184,1	-29,4	179,5	1367,3
<i>Nationale overheid</i>																
Overige deposito's	16,7	78,3	2,5	12,5	12,9	123,0
Waardepapieren op korte termijn	...	1,5	1,5
Totaal	...	1,5	16,7	78,3	2,5	12,5	12,9	124,4
<i>Gemeenschappen en Gewesten</i>																
Overige deposito's	11,3	11,3
Totaal	11,3	11,3
<i>Overige nationale, communautaire en regionale overheid</i>																
Chartaal geld en zichtdeposito's	0,1	-0,2	-0,1	-0,2
Overige deposito's	-0,2	0,5	...	0,6	0,9
Waardepapieren op korte termijn	...	-0,1	-0,1
Krediet op korte termijn	2,3	2,3
Obligaties en kasbons voor meer dan een jaar
Krediet op lange termijn	43,1	45,5	2,6	91,2
Diversen en aanpassingen
Totaal	45,4	-0,1	0,1	-0,4	0,5	...	0,6	45,5	2,6	94,1
<i>Lokale overheid</i>																
Chartaal geld en zichtdeposito's	12,4	12,4
Overige deposito's	-44,1	-44,1
Waardepapieren op korte termijn
Obligaties en kasbons voor meer dan een jaar	...	2,8	0,8	3,6
Totaal	...	2,8	-30,9	-28,1
<i>Sociale-zekerheidsinstellingen</i>																
Chartaal geld en zichtdeposito's	-0,4	0,3	...	-9,2	-9,2
Overige deposito's	-15,2	-15,2
Waardepapieren op korte termijn	...	-0,7	-0,7
Krediet op korte termijn	9,1	9,1
Obligaties en kasbons voor meer dan een jaar	-0,3	16,7	...	-0,1	-5,1	-0,1	...	-0,2	10,9
Krediet op lange termijn	-0,1	-0,1
Diversen en aanpassingen	-0,1	-0,1
Totaal	8,7	16,0	...	-0,1	-5,1	-0,4	0,3	...	-24,7	-5,3
<i>Nationale Bank van België</i>																
Financieel goud en BTR	2,6	2,6
Chartaal geld en zichtdeposito's	1,2	17,0	18,2
Waardepapieren op korte termijn	...	-56,8	-56,8
Krediet op korte termijn	30,8	2,2	16,9	21,6	71,5
Obligaties en kasbons voor meer dan een jaar	0,2	-32,4	...	-0,1	1,4	-0,1	-31,0
Totaal	0,2	-89,2	...	-0,1	1,4	1,2	30,8	2,2	16,9	41,2	4,5
<i>Muntfonds, BPC, Rentenfonds en HWI</i>																
Waardepapieren op korte termijn	...	-76,5	-76,5
Krediet op korte termijn	2,2	-2,8	-7,6	-8,2
Obligaties en kasbons voor meer dan een jaar	-0,4	-12,0	...	-0,1	-3,7	-0,2	-1,9	...	-18,2
Totaal	-0,4	-88,5	...	-0,1	-3,7	2,2	-2,8	-7,8	-1,9	...	-102,9

Banken																
Chartaal geld en zichtdeposito's	0,4	-0,6
Waardepapieren op korte termijn	...	-219,7	-43,0	-0,2	-270,0	
Krediet op korte termijn	113,0	-0,8	...	0,3	...	-0,9	-189,6	-8,7	26,8	41,8	-18,1	
Obligaties en kasbons voor meer dan een jaar	6,3	157,6	...	28,0	-13,7	-0,6	-0,3	-0,3	-15,7	...	-8,5	32,3	185,2	
Aandelen	15,0	15,0	
Krediet op lange termijn	83,2	-2,0	6,5	19,6	-77,9	29,4	
Diversen en aanpassingen	30,7	28,0	58,7	
Totaal	202,4	-64,2	6,5	46,9	-13,7	-0,3	-1,0	-43,9	-159,1	-9,0	4,0	-8,5	39,4	-0,4
Spaarbanken¹																
Chartaal geld en zichtdeposito's	0,7	0,7
Waardepapieren op korte termijn	...	41,7	-2,8	38,9
Krediet op korte termijn	26,2	5,5	...	-0,2	-17,1	-0,9	2,6	92,2	108,3	
Obligaties en kasbons voor meer dan een jaar	-2,1	48,9	...	7,5	-2,9	-2,2	0,2	-1,4	-2,9	...	-6,8	-18,1	20,2	
Aandelen	1,5	0,2	1,7	
Krediet op lange termijn	55,4	...	3,5	3,1	-3,7	58,3	
Diversen en aanpassingen	6,1	6,1	
Totaal	79,5	90,5	3,5	10,6	-2,9	3,3	0,7	-2,9	-15,4	-2,3	-0,3	-6,8	76,7	234,2
Kredietinstellingen van de openbare sector²																
Chartaal geld en zichtdeposito's	0,3	0,4
Waardepapieren op korte termijn	...	-23,2	-6,5	-29,7
Krediet op korte termijn	29,0	...	11,2	10,9	15,8	10,3	...	-2,1	17,9	-1,3	18,8	51,5	162,0	
Obligaties en kasbons voor meer dan een jaar	-0,3	-11,7	...	3,1	-4,0	-3,8	-1,7	...	6,4	37,7	25,7	
Aandelen	1,0	1,0	
Krediet op lange termijn	56,7	...	24,8	23,2	39,5	-4,2	139,9	
Diversen en aanpassingen	-10,8	-10,8	
Totaal	85,4	-34,9	36,0	37,2	51,3	6,5	0,3	-8,6	17,8	-1,3	17,1	6,4	75,2	288,5
Verzekeringsmaatschappijen³																
Chartaal geld en zichtdeposito's	2,8	2,8
Overige deposito's
Waardepapieren op korte termijn
Obligaties en kasbons voor meer dan een jaar	6,7	49,6	...	1,1	1,5	0,7	...	5,5	8,3	73,4	
Aandelen	8,0	0,4	-7,9	0,5	
Krediet op lange termijn	9,4	9,4	
Diversen en aanpassingen	19,9	19,9	
Totaal	44,0	49,6	...	1,1	1,5	3,5	...	5,5	...	0,4	...	0,4	106,0
Instellingen voor collectieve belegging																
Overige deposito's	48,1	-23,7	24,4
Waardepapieren op korte termijn	...	100,0	100,0
Obligaties en kasbons voor meer dan een jaar	3,1	43,1	13,1	59,2
Aandelen	5,0	-4,1	0,9
Totaal	8,1	143,0	48,1	-14,7	184,5
Overige financiële instellingen																
Chartaal geld en zichtdeposito's
Overige deposito's
Waardepapieren op korte termijn
Krediet op korte termijn
Obligaties en kasbons voor meer dan een jaar
Aandelen
Krediet op lange termijn	4,3	4,3
Diversen en aanpassingen
Totaal	4,3	4,3
Rest van de wereld																
Chartaal geld en zichtdeposito's	2,2	...	9,5	11,7
Overige deposito's	22,0	-2,0	-14,3	5,7
Waardepapieren op korte termijn	...	99,7	-6,5	93,2
Krediet op korte termijn	0,1	-3,1	-42,9	-404,2	58,3	10,1	-381,8
Obligaties en kasbons voor meer dan een jaar	5,9	180,3	...	-1,1	4,6	...	-19,4	...	-1,0	169,2
Aandelen	215,1	215,1
Krediet op lange termijn	88,6	37,8	...	2,1	128,5
Diversen en aanpassingen	40,9	5,3	11,2	3,9	61,3
Totaal	350,6	317,8	...	-2,1	2,2	-49,4	-362,8	67,5	-19,8	-1,0	...	303,0
TOTAAL	795,6	490,9	46,0	98,4	13,5	9,1	4,5	-102,9	-0,4	234,2	288,5	106,0	184,5	4,3	413,2	2.585,5

¹ Incl. de ondernemingen waarop hoofdstuk I van de wet van 10 juni 1964 van toepassing is.

² Excl. de openbare huisvestingsmaatschappijen en de woningfondsen van de Bond van Grote Gezinnen.

³ Excl. de bovenwettelijke pensioenfondsen.

XIV. — FINANCIËLE INSTELLINGEN

1a. — BALANSEN VAN DE NATIONALE BANK VAN BELGIË

(miljarden franken)

	1990 31 dec.	1991 31 dec.	1992 31' dec.
ACTIVA			
Goud	363,7	333,8	260,2
Vreemde valuta's	231,7	230,8	193,4
Bijzondere trekkingsrechten (SDR)	17,3	18,4	5,7
Deelneming in het IMF	14,4	16,4	26,7
Leningen aan het IMF	—	—	—
Deposito bij het IMF in het kader van de USAF	4,4	4,5	4,6
Ecu's	108,5	110,6	106,4
EFMS : Financieringen op zeer korte en op korte termijn	—	12,6	116,6
EEG : Financiële ondersteuning op middellange termijn	—	—	—
Internationale akkoorden	3,4	3,1	3,3
Voorschotten op onderpand	3,3	43,9	20,0
Handelspapier	30,3	18,4	10,1
Effecten op de markt gekocht	—	17,7	17,4
Vorderingen wegens andere interventies op de geldmarkt	—	42,6	52,4
Voorschotten aan het Rentenfonds	—	—	—
Voorschotten aan de Belgische Staat	107,7	0,0	0,2
Voorschotten aan de Luxemburgse Staat	—	—	—
Munten	0,9	0,7	0,9
Tegoed bij het Bestuur der Postchecks :			
Rekening A	0,0	0,0	0,0
Rekening B	2,6	3,8	3,5
Statutaire beleggingen (art. 21)	30,6	34,2	37,2
Gebouwen, materieel en meubelen	10,7	11,2	12,3
Overige activa	0,2	0,5	6,5
Overlopende rekeningen	7,0	6,9	7,8
TOTAAL ACTIVA	936,7	910,2	885,1
PASSIVA			
Bankbiljetten in omloop	428,5	431,5	430,2
Rekeningen-courant in franken :			
Schatkist	0,0	—	—
Andere	6,4	7,1	4,6
Verbintenissen wegens interventies op de geldmarkt	—	4,2	4,4
Rekeningen-courant in vreemde valuta's	0,0	0,0	0,0
Financiële bijstandsakkoorden	2,6	3,8	3,5
Tegenwaarde van de toegewezen SDR	21,4	21,7	22,1
EFMS : Financieringen op zeer korte en op korte termijn	—	—	—
Onbeschikbare reserve meerwaarde op goud	54,8	54,8	116,3
Overige schulden	8,6	2,4	1,2
Overlopende rekeningen	0,3	0,1	0,4
Waarderingsverschillen op goud en vreemde valuta's	368,7	336,0	250,0
Voorziening voor gebouwen, materieel en meubelen	1,9	1,4	0,9
Maatschappelijke voorziening voor diverse risico's	8,5	8,7	9,8
Kapitaal	0,4	0,4	0,4
Reservefonds :			
Statutaire reserve	2,4	2,5	2,7
Buitengewone reserve	20,8	23,5	25,5
Afschrijvingsrekening voor gebouwen, materieel en meubelen	10,1	10,6	11,7
Te verdelen nettowinst	1,2	1,3	1,3
TOTAAL PASSIVA	936,7	910,2	885,1

N.B. Het Jaarverslag van de NBB bevat, als bijlage, al de weekstaten voor het verslagjaar. Het geeft eveneens een beknopte toelichting bij de voornaamste balansposten.

XIV - 1b. — WEEKSTATEN VAN DE NATIONALE BANK VAN BELGIE

(miljarden franken)

Posten	1992 6 juli	1992 10 aug.	1992 7 sept.	1992 5 okt.	1992 9 nov.	1992 7 dec.	1993 4 januari	1993 8 februari
ACTIVA								
Goud	262,2	276,5	276,5	276,5	276,5	276,5	260,2	260,2
Vreemde valuta's	311,4	295,3	294,9	221,5	228,0	180,8	192,9	185,3
Bijzondere Trekkingsrechten (SDR)	18,0	18,0	17,7	17,7	16,9	5,5	5,7	5,7
Deelneming in het IMF	16,4	16,5	16,3	15,5	15,5	26,2	27,0	27,0
Leningen aan het IMF	0,0	0,0	0,0	0,0	0,0	0,0	0,0	0,0
Deposito's bij het IMF in het kader van de USAF	4,5	4,5	4,5	4,5	4,5	4,5	4,6	4,6
Ecu's	109,8	99,8	99,8	99,8	92,0	92,0	106,4	109,8
EFMS : Financieringen op zeer korte en op korte termijn	0,0	0,0	16,3	96,2	82,5	159,7	116,6	138,7
EEG Financiële ondersteuning op middellange termijn	0,0	0,0	0,0	0,0	0,0	0,0	0,0	0,0
Internationale akkoorden	3,2	3,4	3,4	3,3	3,3	3,3	3,3	3,3
Voorschotten op onderpand	44,5	53,0	37,3	27,5	29,9	13,2	20,1	38,6
Handelspapier	16,4	15,5	14,9	12,8	12,9	11,3	11,3	8,5
Effecten op de markt gekocht	16,6	12,1	8,2	11,7	9,6	9,4	19,4	0,0
Vorderingen wegens andere interventies op de geldmarkt	51,8	33,5	31,6	42,8	37,7	42,5	52,3	23,9
Voorschotten aan het Rentenfonds	0,0	0,0	0,0	0,0	0,0	0,0	0,0	0,0
Voorschotten aan de Belgische Staat	0,0	0,0	7,0	0,0	10,8	4,2	0,1	4,4
Voorschotten aan de Luxemburgse Staat	0,0	0,0	0,0	0,0	0,0	0,0	0,0	0,0
Munten	0,6	0,9	1,0	0,9	1,0	1,1	0,9	1,2
Tegoed bij het Bestuur der Postchecks :								
Rekening A	0,0	0,0	0,0	0,0	0,0	0,0	0,0	0,0
Rekening B	3,3	3,3	3,5	3,6	3,6	3,6	3,5	3,4
Statutaire beleggingen (art. 21)	37,2	37,2	37,2	37,2	37,2	37,2	37,2	40,4
Gebouwen, materieel en meubelen	11,2	11,2	11,2	11,2	11,2	11,2	11,2	12,3
Diverse rekeningen	7,1	8,7	9,5	9,9	11,8	12,7	13,6	8,0
	914,4	889,4	890,8	892,7	885,0	894,8	886,3	875,2
PASSIVA								
Bankbiljetten in omloop	444,1	424,1	424,7	420,6	416,8	421,1	427,9	412,8
Rekeningen-courant in franken :								
Schatkist	0,0	0,0	0,0	0,0	0,0	0,0	0,0	0,0
Andere	5,5	8,5	4,5	5,1	8,9	5,6	8,2	9,7
Verbintenissen wegens interventies op de geldmarkt	3,5	1,0	3,1	12,4	1,0	1,0	6,2	3,9
Rekeningen-courant in vreemde valuta's	0,0	0,0	0,0	0,0	0,0	0,0	0,0	0,0
Financiële bijstandsakkoorden	3,3	3,3	3,5	3,6	3,6	3,6	3,5	3,4
Tegenwaarde van de toegewezen SDR	21,7	21,7	21,7	21,7	21,7	21,7	22,1	22,1
EFMS : Financieringen op zeer korte en op korte termijn	0,0	0,0	0,0	0,0	0,0	0,0	0,0	0,0
Onbeschikbare reserve meerwaarde op goud ...	116,3	116,3	116,3	116,3	116,3	116,3	116,3	116,3
Waarderingsverschillen op goud en vreemde valuta's	267,6	259,3	259,3	258,5	262,6	270,0	250,1	258,1
Kapitaal	0,4	0,4	0,4	0,4	0,4	0,4	0,4	0,4
Reserves en afschrijvingsrekeningen	36,8	36,8	36,8	36,8	36,8	36,8	36,8	40,0
Diverse rekeningen	15,2	18,1	20,5	17,1	16,9	18,2	14,8	8,4
	914,4	889,4	890,8	892,7	885,0	894,8	886,3	875,2

N.B. — Het Jaarverslag van de NBB bevat, als bijlage, al de weekstaten voor het verslagjaar. Het geeft eveneens een beknopte toelichting bij de voornaamste balansposten.

XIV - 2. — NETTO COUD- EN DEVIEZENRESERVES A CONTANT VAN DE NATIONALE BANK VAN BELGIË¹

(miljarden franken)

Periodes	Bedragen einde periode										Veranderingen tegen de wisselkoersen van de transacties ⁶
	Brutotegoeden a contant						Brutoverplichtingen a contant			Totale netto deviezenreserves	
	Goudvoorraad	Tegoeden bij het IMF ²	EEG ³	Buitenlandse valuta's	Internationale akkoorden ⁴	Totaal	Direct opvraagbaar ⁵	Met onbepaalde vervaldag : BTR, netto cumulatieve toewijzing	Totaal		
(1)	(2)	(3)	(4)	(5)	(6) = (1) tot (5)	(7)	(8)	(9) = (7) + (8)	(10) = (6) - (9)	(11)	
1986	58,2	41,9	138,9	34,7	2,4	276,1	6,1	23,6	29,7	246,4	+ 7,2
1987	57,3	47,5	152,9	111,0	2,3	371,0	5,3	23,6	28,9	342,1	+ 80,7
1988	57,3	40,3	138,0	156,8	2,5	394,8	10,5	23,6	34,1	360,7	+ 25,2
1989	51,5	42,1	118,7	221,9	2,5	436,6	4,9	23,6	28,5	408,1	+ 12,3
1990	51,5	39,8	109,1	236,1	3,4	439,9	8,5	23,6	32,2	407,7	+ 16,5
1990 4 ^e kwartaal	51,5	39,8	109,1	236,1	3,4	439,9	8,5	23,6	32,2	407,7	+ 3,6
Nieuwe reeks											
1991	333,8	39,3	123,3	230,8	3,1	730,3	10,8	21,7	32,5	697,8	+ 17,5
1992	260,2	37,0	223,0	193,4	3,3	716,8	8,4	22,1	30,5	686,3	+ 19,9
1991 1 ^e kwartaal	363,7	40,1	105,4	223,9	3,5	736,5	9,8	21,4	31,2	705,4	- 4,1
2 ^e kwartaal	363,7	39,8	106,3	226,5	3,2	739,5	7,1	21,4	28,5	711,0	+ 7,3
3 ^e kwartaal	363,7	38,4	113,9	228,1	3,2	747,3	10,4	21,4	31,8	715,5	- 1,1
4 ^e kwartaal	333,8	39,3	123,3	230,8	3,1	730,3	10,8	21,7	32,5	697,8	+ 15,5
1992 1 ^e kwartaal	333,8	38,1	102,2	234,8	3,1	712,0	9,9	21,7	31,6	680,4	- 7,4
2 ^e kwartaal	262,2	38,9	109,8	311,1	3,1	725,2	8,6	21,7	30,3	694,9	+ 11,7
3 ^e kwartaal	276,5	37,7	189,0	236,9	3,4	743,5	8,5	21,7	30,2	713,3	+ 27,1
4 ^e kwartaal	260,2	37,0	223,0	193,4	3,3	716,8	8,4	22,1	30,5	686,3	- 11,5
1991 December	333,8	39,3	123,3	230,8	3,1	730,3	10,8	21,7	32,5	697,8	+ 10,3
1992 Januari	333,8	39,0	102,2	230,1	3,1	708,2	11,7	21,7	33,4	674,8	- 13,1
Februari	333,8	38,7	102,2	237,4	3,1	715,1	9,6	21,7	31,3	683,8	+ 9,4
Maart	333,8	38,1	102,2	234,8	3,1	712,0	9,9	21,7	31,6	680,4	- 3,7
April	333,8	38,6	109,8	238,6	3,1	723,9	14,3	21,7	36,0	687,9	+ 2,3
Mei	333,8	38,6	109,8	240,3	3,0	725,6	10,5	21,7	32,2	693,5	+ 5,5
Juni	262,2	38,9	109,8	311,1	3,1	725,2	8,6	21,7	30,3	694,9	+ 3,9
Juli	276,5	39,0	99,8	295,1	3,4	713,8	11,7	21,7	33,4	680,5	- 6,0
Augustus	276,5	38,9	99,8	296,8	3,4	715,4	8,3	21,7	30,0	685,4	+ 4,8
September	276,5	37,7	189,0	236,9	3,4	743,5	8,5	21,7	30,2	713,3	+ 28,3
Oktober	276,5	37,7	174,5	234,3	3,3	726,3	8,3	21,7	30,0	696,3	- 16,1
November	276,5	37,0	245,0	194,8	3,3	756,7	7,9	21,7	29,6	727,1	+ 23,4
December	260,2	37,0	223,0	193,4	3,3	716,8	8,4	22,1	30,5	686,3	- 18,8
1993 Januari	260,2	37,2	230,1	180,7	3,3	711,5	10,1	22,1	32,2	679,3	- 14,4

¹ Gewaardeerd tegen de boekingskoersen die gehanteerd worden in de officiële balans van de NBB. Eventuele tegoeden op en verplichtingen tegenover het Groothertogdom Luxemburg niet inbegrepen.

² Omvatten a) de rechten die de Belgische Staat bezit als lid van het IMF, en die de NBB, krachtens de wet van 9 juni 1969, in haar boekhouding mag opnemen als eigen tegoeden op voorwaarde dat zij de verplichtingen van de Belgische Staat terzake op zich neemt, en b) de voorschotten die de NBB voor haar eigen rekening verleende aan het IMF binnen de « oliefaciliteit », de « aanvullende kredietfaciliteit », de « deposito's bij het IMF in het kader van de USAF » en de « verruimde toegankelijkheid » krachtens met het IMF gesloten overeenkomsten die door de Regering werden goedgekeurd.

³ Omvatten de Ecu's evenals, eventueel, de vordering op het EFMS uit hoofde van de financiering op zeer korte termijn van intracommunautaire interventies en de financiële bijstand op middellange termijn verleend door de Belgische Staat en door de NBB gefinancierd voor rekening van deze laatste.

⁴ Omvatten de voorschotten in Belgische frank toegestaan krachtens betalingsakkoorden die België heeft gesloten met niet-EEG-landen en waarvan de uitvoering onder toepassing valt van de overeenkomst van 15 juni 1972 tussen de Staat en de NBB.

⁵ Omvatten de bedragen ingeschreven op rekeningen van de centrale banken of van de regeringen van landen die een financiële bijstand genieten in het raam van de door de Staat gesloten buitenlandse leningsakkoorden, de overige verplichtingen van de NBB in Belgische frank tegenover het buitenland, in het bijzonder tegenover de centrale banken en de Europese instellingen, evenals de direct opvraagbare verplichtingen in buitenlandse valuta's.

⁶ Niet inbegrepen de boekhoudkundige veranderingen die wisselkoerswijzigingen mogelijk hebben teweeggebracht in de tegenwaarde in Belgische frank van de bedragen in buitenlandse valuta's. Bovendien is rekening gehouden met een aanpassing waardoor transacties die in een bepaalde periode hebben plaatsgehad, maar in diezelfde periode nog niet afgewikkeld waren, toegewezen worden aan de daarop volgende periode.

XIV - 3. — ALGEMENE STAAT DER BANKEN¹

(miljarden franken)

Activa

Posten	1988 31 dec.	1989 31 dec.	1990 31 dec.	1991 31 dec.	1991 31 okt.	1992 31 okt.	1991 30 nov.	1992 30 nov.
Kas, Nationale Bank, postrekening, NKBK	16,7	21,4	21,5	20,9	17,6	17,6	16,6	18,7
Daggeld	265,8	353,6	359,9	410,3	409,0	589,8	444,8	606,6
Bankiers	2.792,1	2.800,6	2.962,4	2.968,8	2.949,3	3.317,5	2.895,7	3.448,6
Moedermaatschappij, succursalen en filialen	1.897,9	1.989,1	2.098,4	1.971,9	2.699,7	2.444,1	2.288,8	2.364,0
Andere te innen waarden op korte termijn	65,9	112,1	86,1	62,1	104,2	72,0	113,6	68,1
Wissels	1.105,5	1.166,7	1.196,3	954,6	981,2	1.071,6	981,3	983,6
a) Overheidspapier	838,4	917,6	980,8	718,8	742,0	839,5	739,2	768,4
b) Handelswissels*	267,1	249,1	215,5	235,8	239,2	232,1	242,1	215,2
Prolongaties en voorschotten op effecten	6,1	8,5	2,3	7,0	4,9	14,9	9,1	5,0
Debiteuren wegens verstrekte accepten	44,5	45,8	45,5	70,4	64,5	41,3	68,8	41,4
Diverse debiteuren	2.476,1	2.992,8	3.181,3	3.334,1	3.445,2	3.582,4	3.407,0	3.666,3
Effecten	1.762,5	1.752,7	1.877,6	2.033,4	2.028,4	2.220,7	2.040,0	2.270,6
a) Belgische overheidsfondsen	1.135,2	1.117,2	1.176,4	1.295,3	1.268,9	1.404,9	1.285,1	1.430,7
b) Overige leningen	581,8	580,2	649,7	673,5	706,6	767,7	696,3	791,0
c) Aandelen en deelbewijzen	15,6	17,2	12,7	12,5	14,4	9,7	14,2	10,2
d) Overige effecten	29,9	38,1	38,8	52,1	38,5	38,4	44,4	38,7
Belegde wettelijke reserve	5,5	6,6	6,7	8,0	7,9	9,3	8,0	9,3
Participaties	73,0	89,0	82,8	95,4	89,7	96,1	90,5	96,0
a) Filialen	46,5	67,2	63,9	77,0	65,0	77,3	65,7	77,4
b) Overige participaties	26,5	21,8	18,9	18,4	24,7	18,8	24,8	18,6
Oprichtings- en eerste inrichtingskosten	3,2	3,6	3,7	3,5	3,8	3,9	3,8	3,9
Gebouwen	33,1	35,6	42,0	48,0	48,9	50,3	49,1	50,5
Participaties in filialen voor immobiëlen	2,6	2,1	2,1	2,6	2,1	2,8	2,0	2,8
Vorderingen op filialen voor immobiëlen	0,1	0,2	0,2	0,1	0,1	0,5	0,1	0,3
Materieel en meubilair	11,3	12,5	12,8	12,8	13,8	14,5	13,6	14,6
Diversen	392,3	458,6	509,8	489,7	483,4	446,6	473,3	488,8
Totaal der activa ...	10.954,2	11.851,5	12.491,4	12.493,6	13.353,7	13.995,9	12.906,1	14.139,1
* De rubriek « Handelswissels » omvat niet de :								
— bij de NBB en de andere publieke kredietinstellingen herdiscalanteerde wissels	45,7	47,8	48,1	37,5	37,3	34,2	37,6	31,6
— wissels « en pension » bij de publieke kredietinstellingen	1,5	16,5	12,7					

¹ De algemene staat bevat, wat betreft de banken welke hun bedrijvigheid in hoofdzaak in het buitenland uitoefenen, slechts de bestanddelen der activa van de Belgische zetels. De saldi van de rekeningen geopend door deze laatste op naam van de in

het buitenland gevestigde zetels zijn opgenomen onder rubriek « Moedermaatschappij, succursalen en filialen ».

XIV - 3. — ALGEMENE STAAT DER BANKEN¹

(miljarden franken)

Passiva

Posten	1988 31 dec.	1989 31 dec.	1990 31 dec.	1991 31 dec.	1991 31 okt.	1992 31 okt.	1991 30 nov.	1992 30 nov.
Opvraagbaar :								
Schuldeisers gedekt door zakelijke zekerheden ..	9,6	21,8	15,0	94,0	88,8	152,7	84,2	122,0
a) Schuldeisers gewaarborgd door voorrechten	9,2	10,4	9,4	7,8	5,7	6,5	5,6	6,0
b) Schuldeisers bij overeenkomst door zakelijke zekerheden gewaarborgd	0,4	11,4	5,6	86,2	83,1	146,2	78,6	116,0
Daggeld	448,0	445,9	472,4	621,8	555,4	655,3	595,8	688,1
Bankiers	4.856,4	4.841,1	4.913,1	4.447,2	4.903,0	4.993,9	4.673,7	5.076,6
Moedermaatschappij, succursalen en filialen ...	1.344,0	1.557,7	1.704,2	1.473,0	1.964,5	1.854,9	1.774,2	1.798,1
Wissels geaccepteerd	44,5	45,8	45,5	70,4	64,5	41,3	68,8	41,4
Andere te betalen waarden op korte termijn ..	69,5	113,1	76,5	66,1	93,9	97,2	98,8	82,9
Crediteuren wegens wissels ter incasso	5,4	5,2	3,1	2,6	2,8	2,3	2,8	2,3
Deposito's en crediteuren	2.647,8	3.410,0	3.628,6	3.922,8	3.859,1	4.178,0	3.796,1	4.277,3
a) Dadelijk opvraagbaar	662,4	812,7	780,2	833,3	790,5	832,6	798,5	879,3
b) Op hoogstens dertig dagen	675,7	896,3	976,0	1.083,5	1.079,7	1.156,1	1.005,0	1.158,2
c) Op meer dan dertig dagen	520,3	720,7	969,1	1.110,1	1.110,5	1.348,2	1.117,9	1.403,1
d) Op meer dan één jaar	28,3	22,8	23,6	26,1	25,8	22,3	25,6	21,3
e) Op meer dan twee jaar	58,7	80,0	85,8	77,8	83,0	71,5	81,0	71,2
f) Bankboekjes	698,3	873,5	767,2	717,6	699,3	646,5	694,9	643,7
g) Andere op boekjes ingeschreven deposito's	4,1	4,0	26,7	74,4	70,3	100,8	73,2	100,5
Obligaties en kasbons	461,6	533,4	690,8	809,7	800,5	896,4	806,1	898,3
Nog te storten bedragen op fondsen en participa- ties	1,4	2,0	1,8	1,8	1,9	2,0	1,9	2,0
Diversen	335,9	504,4	550,1	537,0	578,3	619,0	557,2	641,5
Totaal opvraagbaar ...	9.596,3	11.480,4	12.101,1	12.046,4	12.912,7	13.493,0	12.459,6	13.630,5
Speciaal opvraagbaar :								
Achtergestelde passiva	68,3	94,7	101,8	138,8	128,0	179,1	134,3	184,7
Niet opvraagbaar :								
Kapitaal	91,0	119,2	144,7	154,0	156,7	157,5	155,7	157,6
Niet beschikbare reserve wegens uitgiftepremie	12,9	22,8	23,4	26,9	26,9	28,7	26,8	28,7
Wettelijke reserve (art. 13, K.B. 185)	5,2	6,5	7,0	8,3	8,3	9,5	8,3	9,5
Beschikbare reserve	44,5	55,5	56,0	63,7	63,8	70,9	63,8	70,9
Andere reserves	22,8	52,8	44,0	43,5	43,5	43,5	43,5	43,4
Reservefonds	13,0	19,6	13,4	12,0	13,8	13,7	14,1	13,8
Totaal niet opvraagbaar ...	189,4	276,4	288,5	308,4	313,0	323,8	312,2	323,9
Totaal der passiva ...	9.854,0	11.851,5	12.491,4	12.493,6	13.353,7	13.995,9	12.906,1	14.139,1

¹ De algemene staat bevat, wat betreft de banken welke hun bedrijvigheid in hoofdzaak in het buitenland uitoefenen, slechts de bestanddelen der passiva van de Belgische zetels. De saldi van de rekeningen geopend door deze laatste op naam van

de in het buitenland gevestigde zetels zijn opgenomen onder rubriek « Moedermaatschappij, succursalen en filialen ».

**XIV - 4. — ALGEMENE STAAT DER SPAARBANKEN EN DER ONDERNEMINGEN
ONDERWORPEN AAN HOOFDSTUK I VAN DE WET VAN 10 JUNI 1964**

a) Algemene staat der spaarbanken

(miljarden franken)

Activa

Posten	1988 31 dec.	1989 31 dec.	1990 31 dec.	1991 31 dec.	1991 30 sept.	1992 30 sept.	1991 31 okt.	1992 31 okt.
Kas, NBB, Postrekening	3,5	4,0	4,1	4,4	3,5	4,3	3,9	4,5
Daggeld	3,4	5,0	12,2	10,3	23,0	14,9	20,3	11,7
Tegoeden bij financiële instellingen	144,5	140,8	223,7	272,6	212,6	341,1	216,3	368,7
Schuldvorderingen en waarden op korte termijn (maximum één maand)	7,8	8,4	8,7	7,1	8,5	8,1	8,6	6,5
Handelspapier en facturen	4,3	5,2	5,0	4,9	4,8	4,9	4,9	4,9
Acceptdebiteuren	0,1	0,1	0,1	0,1	0,4	0,3	0,4	0,3
Voorschotten, kredietopeningen en leningen zonder hypothecaire waarborg	213,8	254,8	314,4	351,7	367,0	371,6	367,9	374,9
Effectenportefeuille en participaties	849,7	891,0	934,4	999,8	957,7	1.013,9	972,4	1.048,4
a) Schatkist- en Rentenfondscertificaten op hoog- stens één jaar	(73,4)	(96,2)	(92,8)	(131,5)	(78,0)	(161,5)	(92,6)	(168,5)
b) Overheidsfondsen en gelijkgestelde effecten bedoeld in artikel 12, § 1, 4 ^e , van de gecoördi- neerde bepalingen :								
1. Directe en indirecte schuld van de Belg- sche Staat	(449,9)	(442,1)	(494,2)	(543,9)	(551,7)	(549,3)	(553,8)	(566,3)
2. Andere overheidsfondsen en gelijkgestelde effecten	(188,9)	(174,3)	(162,1)	(156,9)	(151,7)	(142,6)	(150,3)	(147,3)
c) Obligaties van Belgische vennootschappen ..	(22,3)	(23,1)	(20,8)	(19,3)	(19,1)	(18,9)	(19,3)	(19,7)
d) Aandelen, deelbewijzen of participaties van Belgische vennootschappen	(16,2)	(16,4)	(19,2)	(20,7)	(20,4)	(21,0)	(20,6)	(21,0)
e) Andere effecten	(99,0)	(138,9)	(145,3)	(127,5)	(136,8)	(120,6)	(135,8)	(125,6)
Hypothecaire leningen en hypothecaire kredietope- ningen	338,2	346,9	389,5	426,3	414,5	459,9	417,7	463,9
Aandeelhouders of leden-vennoten	2,4	1,9	2,0	1,9	2,0	0,5	2,0	0,5
Diverse debiteuren	8,8	9,0	12,0	15,3	14,1	19,2	17,5	23,1
Diversen	0,2	0,2	0,3	0,4	0,3	0,4	0,3	0,5
Totaal van het beschikbaar en realiseerbaar ...	1.576,7	1.667,3	1.906,4	2.094,8	2.008,4	2.239,1	2.032,2	2.307,9
Inrichtingskosten en andere immateriële activa ...	0,1	0,1	0,3	0,3	0,2	0,3	0,3	0,3
Gebouwen en gronden	10,1	10,1	11,5	13,1	12,0	13,0	12,0	13,1
Onroerende leasing	1,6	0,8	0,9	1,0	1,0	1,0	0,9	0,9
Materieel en meubilair	2,9	2,7	2,6	2,7	2,7	2,9	2,8	2,9
Roerende leasing	0,1	0,0	0,0	0,0	0,0	0,0	0,1	0,0
Wettelijk verplichte borgstellingen	0,0	0,0	0,0	0,0	0,0	0,0	0,0	0,0
Totaal van het vastliggend ...	14,8	13,7	15,3	17,1	15,9	17,2	16,1	17,2
Overgangsrekeningen ¹	63,0	78,9	89,0	94,8	83,6	87,9	87,1	97,6
Totaal der activa ...	1.654,5	1.759,9	2.010,7	2.206,7	2.107,9	2.344,2	2.135,4	2.422,7
waarvan : beleggingen bij voorrecht bestemd om de terugbetaling te waarborgen van de fondsen bedoeld in artikel 1 van de gecoördineerde bepalingen	1.540,4	1.618,0	1.862,2	2.032,4	1.946,1	2.144,0	1.936,4	2.204,5
nuttige pandwaarde van deze beleg- gingen na aftrek van de passiva die betrekking hebben op deze beleg- gingen	1.515,6	1.591,7	1.836,1	2.004,4	1.922,5	2.117,6	1.860,6	2.178,2

¹ Inclusief de resultatenrekeningen.

**XIV - 4. — ALGEMENE STAAT DER SPAARBANKEN EN DER ONDERNEMINGEN
ONDERWORPEN AAN HOOFDSTUK I VAN DE WET VAN 10 JUNI 1964**

a) Algemene staat der spaarbanken

(miljarden franken)

Passiva

Posten	1988 31 dec.	1989 31 dec.	1990 31 dec.	1991 31 dec.	1991 30 sept.	1992 30 sept.	1991 31 okt.	1992 31 okt.
Spaarfondsen bedoeld in artikel 1 van de gecoördineerde bepalingen, terugbetaalbaar binnen termijnen van :								
a) ten hoogste twee jaar	803,3	859,7	930,4	1.040,1	983,4	1.142,1	999,5	1.151,8
b) meer dan twee jaar maar minder dan vijf jaar	212,8	203,8	275,0	313,5	308,4	332,7	309,6	336,8
c) vijf jaar of meer	210,7	162,5	168,0	181,1	177,8	191,7	179,7	193,0
Technische reserves	0,1	0,1	0,1	0,1	0,1	0,1	0,1	0,1
Reconstitutiefondsen	6,7	7,0	7,6	8,2	8,1	8,7	8,2	8,8
Schuldeisers gedekt door zakelijke zekerheden ...	3,0	3,4	3,2	2,7	1,9	2,2	1,6	1,8
Leningen :								
a) daggeld	1,3	0,5	3,8	1,6	0,4	0,0	1,8	0,1
b) bij de NBB	0,0	0,5	3,0	4,7	4,0	2,6	6,9	5,6
c) bij andere financiële instellingen	250,3	329,6	411,6	415,7	379,8	366,2	371,8	402,6
Geaccepteerde wissels	0,0	0,0	0,0	0,0	0,0	0,0	0,0	0,0
Herdisconteerders	0,0	0,0	0,0	0,4	0,4	0,5	0,4	0,5
Mobilisering van activa	0,4	1,2	0,1	8,1	7,5	35,9	11,3	49,3
Andere verbintenissen op hoogstens één maand ..	3,5	3,9	5,9	5,7	4,0	5,5	4,4	5,6
Diverse crediteuren	4,7	4,8	6,2	6,6	6,3	15,1	6,4	15,1
Voorzieningen voor lasten	5,2	2,5	2,4	2,9	2,1	2,9	2,1	2,6
Diversen	1,0	1,0	1,7	11,0	9,5	16,0	9,6	13,6
Totaal van het opvraagbaar ...	1.503,0	1.580,5	1.819,0	2.002,4	1.893,7	2.122,2	1.913,4	2.187,3
Eigen middelen :								
a) kapitaal	31,2	30,2	30,5	32,2	30,4	33,9	30,7	34,5
b) wettelijke reserve	1,7	1,9	2,1	2,2	2,3	2,4	2,3	2,3
c) andere reserves	43,7	52,3	55,2	57,5	56,3	56,9	56,3	56,9
Actiefrechtzettingen	17,2	19,9	20,0	22,1	20,2	22,7	20,2	22,8
Overgangsrekeningen ¹	57,7	75,1	83,9	90,3	105,0	106,1	112,5	118,9
Totaal der passiva ...	1.654,5	1.759,9	2.010,7	2.206,7	2.107,9	2.344,2	2.135,4	2.422,7

¹ Inclusief de resultatenrekeningen.

**XIV - 4. — ALGEMENE STAAT DER SPAARBANKEN EN DER ONDERNEMINGEN
ONDERWORPEN AAN HOOFDSTUK I VAN DE WET VAN 10 JUNI 1964**

b) Algemene staat der ondernemingen onderworpen aan hoofdstuk I van de Wet van 10 juni 1964¹

(miljarden franken)

Posten	1988 31 dec.	1989 31 dec.	1990 31 dec.	1991 31 dec.	1991 30 sept.	1992 30 sept.	1991 31 okt.	1992 31 okt.
ACTIVA								
Kas, NBB, Postrekening	0,0	0,0	0,0	0,0	0,0	0,0	0,0	0,0
Daggeld en tegoeden bij financiële instellingen ..	0,5	1,2	0,6	1,9	2,0	2,1	1,0	2,6
Hypothecaire leningen en hypothecaire kredietope- ningen	11,5	11,3	11,8	13,6	13,1	14,6	13,3	14,7
Leasingverrichtingen en diverse debiteuren	4,4	5,5	6,5	7,2	7,1	7,1	7,0	6,9
Andere kredieten	7,1	7,5	8,2	9,1	9,0	9,4	9,1	9,4
Effectenportefeuille en participaties :								
a) Vorderingen op de overheid	9,8	8,4	9,6	9,6	9,5	9,6	9,6	9,7
b) Andere effecten	0,5	0,6	1,3	1,4	1,3	0,8	1,3	0,7
Diversen	1,1	1,0	1,1	1,1	1,0	1,0	1,2	1,2
Totaal der activa ...	34,9	35,5	39,1	43,9	43,0	44,6	42,5	45,2
PASSIVA								
Spaarfondsen, terugbetaalbaar binnen termijnen van :								
a) ten hoogste twee jaar	6,0	7,4	9,7	11,2	12,5	6,1	11,8	6,0
b) meer dan twee en minder dan vijf jaar	7,6	8,8	12,3	15,5	15,6	16,2	15,5	16,4
c) vijf jaar of meer	9,4	7,7	4,8	4,5	4,5	5,1	4,5	5,7
Technische reserves en reconstitutiefondsen	0,9	0,8	0,7	0,7	0,7	0,7	0,7	0,7
Leningen bij financiële instellingen :								
a) NBB	0,0	0,0	0,0	0,0	0,0	0,0	0,0	0,0
b) Andere financiële instellingen	5,4	4,7	5,8	5,3	3,5	9,4	3,6	9,2
Eigen middelen	2,1	2,4	2,5	2,8	2,8	2,8	2,8	2,8
Diversen	3,5	3,7	3,3	3,9	3,4	4,3	3,6	4,4
Totaal der passiva ...	34,9	35,5	39,1	43,9	43,0	44,6	42,5	45,2
p.m. : Aantal beschouwde ondernemingen	6	6	6	6	6	6	6	6

¹ Enkel de ondernemingen die een beroep doen op het publiek voor de opname van terugbetaalbare middelen en waarvan de hoofdactiviteit bestaat in het toestaan van leningen en kredieten of het beheer van beleggingen.

Bibliografische referentie : Tijdschrift van de Nationale Bank van België, LXIII^e jaargang, deel I, nr. 4, april 1988.

**XIV - 4. — ALGEMENE STAAT DER SPAARBANKEN EN DER ONDERNEMINGEN
ONDERWORPEN AAN HOOFDSTUK I VAN DE WET VAN 10 JUNI 1964**

**c) Algemene staat der spaarbanken en der ondernemingen onderworpen aan hoofdstuk I
van de Wet van 10 juni 1964¹**

(miljarden franken)

Posten	1988 31 dec.	1989 31 dec.	1990 31 dec.	1991 31 dec.	1991 30 sept.	1992 30 sept.	1991 31 okt.	1992 31 okt.
ACTIVA								
Kas, NBB, Postrekening	3,5	4,0	4,1	4,4	3,5	4,3	3,9	4,5
Daggeld en tegoeden bij financiële instellingen ..	148,4	147,0	236,5	284,8	237,6	358,1	237,6	383,0
Hypothecaire leningen en hypothecaire kredietope- ningen	349,7	358,2	401,3	439,9	427,6	474,5	431,0	478,6
Leasingverrichtingen en diverse debiteuren	14,9	15,3	19,4	23,5	22,2	27,3	25,5	30,9
Andere kredieten	233,1	275,9	336,4	372,9	389,7	394,3	390,9	396,0
Effectenportefeuille en participaties :								
a) Vorderingen op de overheid	722,0	721,0	758,7	841,9	790,9	863,0	806,3	891,8
b) Andere effecten	138,0	179,0	186,6	168,9	177,6	161,3	177,0	167,0
Diversen	79,8	95,0	106,8	114,3	101,8	106,0	105,7	116,1
Totaal der activa ...	1.689,4	1.795,4	2.049,8	2.250,6	2.150,9	2.388,8	2.177,9	2.467,9
PASSIVA								
Spaarfondsen, terugbetaalbaar binnen termijnen van :								
a) ten hoogste twee jaar	809,3	867,1	940,1	1.051,3	995,9	1.148,2	1.011,3	1.157,8
b) meer dan twee en minder dan vijf jaar	220,4	212,6	287,3	329,0	324,0	348,9	325,1	353,2
c) vijf jaar of meer	220,1	170,2	172,8	185,6	182,3	196,8	184,2	198,7
Technische reserves en reconstitutiefondsen	7,7	7,9	8,4	9,0	8,9	9,5	9,0	9,6
Leningen bij financiële instellingen :								
a) NBB	0,0	0,5	3,0	4,7	4,0	2,6	6,9	5,6
b) Andere financiële instellingen	257,4	336,0	421,3	431,1	391,6	412,0	388,9	461,7
Eigen middelen	78,7	86,8	90,3	94,7	91,8	96,0	92,1	96,5
Diversen	95,8	114,3	126,6	145,2	152,4	174,8	160,4	184,8
Totaal der passiva ...	1.689,4	1.795,4	2.049,8	2.250,6	2.150,9	2.388,8	2.177,9	2.467,9

¹ Enkel de ondernemingen die een beroep doen op het publiek voor de opname van terugbetaalbare middelen en waarvan de hoofdactiviteit bestaat in het toestaan van leningen en kredieten of het beheer van beleggingen.

Bibliografische referentie : Tijdschrift van de Nationale Bank van België, LXIII^e jaargang, deel I, nr. 4, april 1988.

XIV - 5. — ALGEMENE SPAAR- EN LIJFRENTKAS

5a. — Balansposten van de ASLK op 31 december — ASLK-Bank

(miljarden franken)

Bron : Jaarverslagen van de ASLK.

	1988	1989	1990	1991
ACTIVA				
Kas, Nationale Bank, Postrekening	7,8	9,7	7,6	7,2
Daggeld	5,8	7,0	11,2	27,0
Bankiers	153,2	169,1	216,8	218,2
Filialen	0,3	1,2	4,6	4,2
Andere te innen waarden op korte termijn	2,7	2,5	1,8	0,9
Wissels	217,2	198,5	182,0	143,0
a) overheidspapier	(208,3)	(189,4)	(173,7)	(133,6)
b) handelsswissels	(8,8)	(9,1)	(8,2)	(9,4)
Prolongaties en voorschotten op effecten	0,9	0,5	0,2	0,1
Debiteuren wegens verstrekte acceptaties	0,3	0,1	0,1	0,3
Diverse debiteuren	446,1	509,1	545,3	570,7
Effecten	449,9	518,5	528,4	588,0
a) Belgische overheidsfondsen	(400,3)	(461,8)	(463,1)	(499,5)
b) overige leningen	(43)	(50,2)	(59,0)	(79,2)
c) aandelen en deelbewijzen	(0,4)	(0,5)	(0,8)	(0,5)
d) overige effecten	(6,5)	(6,0)	(5,5)	(8,8)
Participaties	1,7	2,6	3,5	4,7
a) filialen	(0,7)	(1,0)	(2,1)	(3,2)
b) overige participaties	(1,0)	(1,6)	(1,3)	(1,5)
Gebouwen	12,0	11,6	11,5	11,1
Materieel en meubilair	1,4	1,6	1,4	1,0
Diversen	63,3	77,4	71,4	84,5
Winst- en Verliesrekening : verlies van het boekjaar	—	—	—	—
Totaal activa ...	1.362,6	1.509,4	1.585,8	1.660,9
PASSIVA				
OPVRAAGBAAR				
Schuldeisers gedekt door zakelijke zekerheden	1,1	1,8	1,3	16,1
a) schuldeisers gewaarborgd door voorrechten	(1,1)	(1,8)	(1,3)	(16,1)
b) schuldeisers bij overeenkomst door zekerheden gewaarborgd	(0,0)	(—)	(—)	(—)
Daggeld	5,7	12,4	17,4	12,1
Bankiers	175,3	211,8	221,1	225,5
Filialen	—	—	1,4	0,1
Geaccepteerde wissels	0,3	0,1	0,1	0,3
Andere te betalen waarden op korte termijn	6,9	7,7	7,3	7,0
Deposito's en crediteuren	765,9	835,6	852,3	838,8
a) dadelijk opvraagbaar en op hoogstens 30 dagen	(626,2)	(674,7)	(642,5)	(647,2)
b) op meer dan 30 dagen	(139,7)	(160,9)	(209,8)	(191,7)
Obligaties en kasbons	279,8	283,6	333,3	388,5
Diversen	97,0	118,5	103,4	120,0
Totaal opvraagbaar ...	1.332,0	1.471,5	1.537,6	1.608,4
SPECIAAL OPVRAAGBAAR				
Achtergestelde leningen	2,8	4,4	12,9	15,7
NIET OPVRAAGBAAR				
Reservefondsen	26,2	31,7	33,5	35,3
Winst- en verliesrekening : winst van het boekjaar	1,6	1,8	1,8	1,5
Totaal passiva ...	1.362,6	1.509,4	1.585,8	1.660,9

XIV - 5. — ALGEMENE SPAAR- EN LIJFRETEKAS

5b. — Balansposten van de ASLK op 31 december — ASLK-Verzekeringen¹

(miljarden franken)

Bron : Jaarverslagen van de ASLK.

	1988	1989	1990	1991
ACTIVA				
Materiële vaste activa : — Onroerende goed. bestemd voor bedrijfsdoeleinden	0,4	0,4	0,4	0,4
— Andere materiële vaste activa	0,0	0,0	0,0	0,2
Financiële vaste activa	1,5	1,8	2,0	7,5
Onroerende goederen en effectenwaarden bestemd voor belegging :				
Roerende waarden : — Aandelen en deelbewijzen	2,5	3,5	3,8	4,0
— Vastrentende effecten	62,0	65,4	70,6	78,6
— Andere roerende waarden	0,0	0,0	0,0	0,1
Aandeel van de herverzekeraars in de technische reserves :				
Wiskundige reserve	0,1	1,0	1,2	1,3
Premiereserve en reserve voor geschorste risico's	0,0	0,0	0,0	0,3
Reserve voor nog uit te keren bedragen	0,0	0,0	0,0	0,2
Deposito's bij cedenten	—	—	—	—
Vorderingen :				
Kredieten : — Hypothecaire leningen	38,1	43,1	45,5	45,4
— Voorschotten op contracten	0,2	0,2	0,2	0,2
— Andere leningen	7,3	9,0	10,0	10,0
Tussenpersonen en verzekeringnemers	0,3	2,0	0,7	0,8
Andere vorderingen : — Lopende rekeningen van verzekerings- en herverzekeringmaatschappijen	0,0	0,0	0,0	0,1
— Nog te innen annuïteiten, interesten, huurgelden en inkomens	0,1	0,1	0,1	0,1
— Diverse vorderingen	0,5	0,6	0,5	1,0
Thesauriebeleggingen	0,1	1,8	0,1	0,1
Beschikbare waarden	2,3	1,7	4,4	2,5
Overlopende rekeningen :				
Verworven, niet vervallen financiële opbrengsten	4,8	4,7	5,1	5,7
Totaal activa	120,2	135,3	144,6	158,5
PASSIVA				
Reserves :				
Onbeschikbare reserve	0,0	0,0	0,0	0,0
Vrijgestelde reserve	0,8	1,2	1,3	1,3
Beschikbare reserve	16,7	17,9	18,8	19,6
Reservefondsen van de Lijfrentekas	0,9	0,5	0,6	0,8
Technische reserves :				
Wiskundige reserve	85,8	97,2	108,1	119,9
Premiereserve en reserve voor geschorste risico's	0,3	0,4	0,8	1,4
Reserve voor nog uit te keren bedragen	0,5	0,6	1,2	2,0
Technische reserve van het beheer « Wettelijke pensioenen »	11,5	10,9	10,3	10,0
Andere technische reserves	0,0	0,0	0,0	0,1
Voorzieningen voor risico's en lasten	0,2	0,2	0,1	0,5
Deposito's van de herverzekeraars	0,1	0,1	0,2	0,2
Schulden :				
Schulden en voorzieningen wegens belastingen, sociale lasten en bezoldigingen	1,0	0,9	1,2	1,2
Tussenpersonen en verzekeringnemers	0,1	0,1	0,1	0,1
Andere schulden : — Lopende rekeningen van verzekerings- en herverzekeringmaatschappijen	0,0	1,0	0,0	0,0
— Rijksdienst voor werknemerspensioenen :				
Resultaat - verplichte stortingen	0,4	0,5	0,4	0,4
Rekening-courant	—	—	—	—
Over te dragen renten	—	—	—	—
— Nog uit te keren bedragen op toegestane leningen	1,4	1,7	1,2	0,4
— Andere schuldeisers	0,5	2,1	0,3	0,6
Overlopende rekeningen	0,0	0,0	0,0	0,0
Totaal passiva	120,2	135,3	144,6	158,5

¹ ASLK-Verzekeringen omvat de Verzekeringkassen, de Lijfrentekas en de Rentekas voor arbeidsongevallen.

XIV - 6. — NATIONALE MAATSCHAPPIJ VOOR KREDIET AAN DE NIJVERHEID

Voornaamste balansposten op 31 december

(miljarden franken)

Bron : Jaarverslag van de NMKN.

	1983	1984	1985	1986	1987	1988	1989	1990	1991
ACTIVA									
VASTGELEGDE MIDDELEN	1,4	1,2	1,1	1,1	1,1	1,1	1,0	1,0	0,9
BESCHIKBARE EN VLOTTENDE MIDDELEN :									
Voorlopige beleggingen	38,3	57,7	73,3	92,6	88,4	97,1	45,4	51,5	34,3
Uitstaande kredieten :									
A. Kredieten gefinancierd door de Instelling voor eigen rekening :									
Investeringskredieten op lange en halflange termijn :									
1. door de Belgische Staat gewaarborgd	91,0	82,3	87,1	88,0	88,1	87,6	81,1	77,1	69,2
2. door de banken en fin. organismen gewaarborgd	24,8	17,1	12,3	8,6	7,0	4,7	3,4	2,9	2,2
3. waarvan het risico ten laste van de instelling valt	64,1	68,0	77,3	81,1	102,5	108,9	134,7	158,8	179,5
Handelskredieten	10,8	10,7	8,9	12,6	11,4	16,6	14,4	25,3	25,1
Uitvoerkredieten betaalbaar op halflange en lange termijn	22,4	22,8	20,6	17,1	15,5	14,0	13,7	12,7	14,2
Financiering van de door de Belgische Staat voor de nationale sectoren aangegane verbintenissen	81,5	93,6	96,6	95,0	92,8	90,6	88,3	82,8	76,6
Andere ¹	0,5	0,7	0,7	0,8	0,9	2,0	2,7	3,7	3,6
B. Kredieten beheerd voor rekening van de Belgische Staat :									
1. Verrichtingen van het Fonds voor het Uitreten en het Aanbouwen van Zeeschepen	39,4	43,0	45,2	46,3	44,5	45,2	44,6	47,5	47,9
2. Andere ²	0,8	0,7	0,8	0,7	0,7	0,7	0,6	0,6	0,5
Bankiers	—	—	0,1	1,4	1,5	1,6	—	—	—
Diverse debiteuren	10,1	14,4	11,1	8,5	10,2	8,9	9,7	11,1	17,5
Overheidsfondsen en participaties	14,5	7,3	7,6	13,8	18,2	22,6	58,9	52,8	65,9
Diversen	11,2	16,8	18,7	20,1	20,3	19,9	16,0	15,5	12,8
Totaal ...	410,8	436,3	461,4	487,7	503,1	521,5	514,5	543,3	550,2
PASSIVA									
NIET OPEISBAAR	5,8	6,8	8,1	9,4	10,1	10,9	11,6	11,6	9,0
SPECIAAL OPEISBAAR	—	—	—	—	—	—	—	0,5	2,5
OPEISBAAR :									
Obligaties	229,9	230,8	220,2	214,6	166,3	175,9	138,9	110,0	—
Kasbons	58,5	68,1	94,5	111,0	136,6	128,7	140,5	170,6	286,0
Deposito's en diverse leningen	40,5	49,0	53,9	61,0	95,7	110,3	125,0	155,9	155,3
Geherdisconteerde orderbriefjes	3,5	1,2	1,0	0,7	0,6	0,7	7,4	8,4	6,6
Bankiers	—	—	0,1	1,3	1,1	1,2	—	—	—
Diverse crediteuren	10,8	12,8	11,8	15,4	21,1	22,6	23,0	17,7	19,3
Voorzieningen voor lasten en diverse risico's	5,7	7,1	8,4	8,6	8,8	9,3	9,9	7,4	9,4
Afschrijving op agio's effectenportefeuille	—	—	0,4	1,2	1,6	1,3	—	—	—
Belgische Staat :									
1. Fonds voor het Uitreten en het Aanbouwen van Zeeschepen	39,4	43,1	45,4	46,4	44,6	45,3	44,7	47,6	48,4
2. Andere ³	0,8	0,8	0,8	0,8	0,8	0,7	0,5	0,5	0,5
Diversen	15,9	16,6	16,8	17,3	15,8	14,6	13,0	13,1	13,2
Totaal ...	410,8	436,3	461,4	487,7	503,1	521,5	514,5	543,3	550,2

¹ Herstellkredieten (Oorlogs- en Waterschade) en kredieten in de vorm van financieringshuur.

² Kredieten voor hulp aan ondernemingen in moeilijkheden en hulp aan de pers, kredieten gefinancierd door het Marshall-Hulpfonds, door het Fonds voor Hulpver-

lening aan de Steenkoolnijverheid en door het Fonds voor Hulpverlening aan de Belgische ex-Kolonialen uit Afrika.

³ Marshall-Hulpfonds, Fonds voor Hulpverlening aan de Steenkoolnijverheid en Fonds voor Hulpverlening aan de Belgische ex-Kolonialen uit Afrika.

XIV - 7. — GEMEENTEKREDIET VAN BELGIË

(miljarden franken)

Bron : Gemeentekrediet van België

Periode	Financiering van de investeringsuitgaven van de Openbare Besturen							Verrichtingen in rekening-courant van de Openbare Besturen (gewone uitgaven)		
	Stortingen			Opvragingen voor de betaling van buitengewone uitgaven	Beschikbaar saldo	Schuld op korte, halflange en lange termijn tegenover het Gemeentekrediet van België ¹	Kredietverplichtingen van het Gemeentekrediet van België	Gemiddelde van de gezamenlijke dagelijkse saldi		Totaal van de over het debet van die rekeningen uitgevoerde betalingen
	Leningen ter beschikking gesteld van de kredietnemers Leningen waarvan de lasten :		Kapitaaltoelagen gestort door de Staat en de provincies					Credit	Debet	
	door de kredietnemers gedragen worden	door de Staat aan de kredietnemers worden terugbetaald		aan het einde van de periode						
1986	28,6	5,2	17,6	46,6	21,6	560,5	15,4	22,8	51,8	791,7
1987	43,4	6,8	12,9	57,7	26,6	561,2	19,1	22,8	49,9	862,2
1988	49,1	6,1	9,0	64,1	31,0	569,2	17,3	24,4	42,0	897,2
1989	44,6	4,7	52,0	63,9	31,0	570,6	16,5	22,4	45,6	1.043,2
1990	49,0	3,7	63,4	68,1	28,5	593,0	19,3	21,0	57,0	1.440,5
1991	54,3	4,1	73,0	64,1	34,4	652,6	25,2	52,1	76,1	3.752,8
1990 3 ^e kwartaal	8,1	0,7	14,9	15,7	29,2	583,3	17,4	18,1	48,5	371,9
4 ^e kwartaal	18,0	0,9	15,9	20,0	28,5	593,0	19,3	24,6	64,9	420,5
1991 1 ^e kwartaal	18,2	1,0	20,2	14,4	29,7	625,4	20,2	52,3	76,2	1.074,0
2 ^e kwartaal	10,9	0,9	14,1	14,0	32,5	639,7	24,1	47,6	52,3	920,5
3 ^e kwartaal	12,1	0,8	16,7	15,3	33,9	646,8	23,8	50,2	66,9	932,1
4 ^e kwartaal	13,1	1,4	22,0	20,4	34,4	652,6	25,2	58,3	108,9	826,2
1992 1 ^e kwartaal	13,4	1,4	22,5	19,5	33,7	656,2	70,8	65,9	119,6	1.126,9
2 ^e kwartaal	12,0	1,4	16,5	16,8	36,3	675,9	77,2	64,7	116,9	1.178,7
3 ^e kwartaal	12,8	0,9	18,6	19,6	35,5	674,0	75,9	64,4	102,7	1.305,2
1991 Oktober	4,7	0,6	6,5	6,3	34,7	634,6	24,8	57,3	109,9	304,4
November	4,0	0,5	5,9	6,2	34,7	645,2	24,9	58,1	109,3	203,3
December	4,4	0,3	9,6	7,9	34,4	652,6	25,2	59,4	107,5	318,5
1992 Januari	4,5	0,3	7,9	5,9	33,5	642,5	75,6	78,9	128,0	400,2
Februari	4,9	0,8	6,8	6,6	34,0	650,1	71,2	63,6	118,2	339,7
Maart	4,0	0,3	7,8	7,0	33,7	656,2	70,8	55,2	112,5	387,0
April	5,5	0,4	5,2	4,9	36,0	656,2	73,6	63,4	124,5	436,3
Mei	2,9	0,5	4,7	5,4	36,2	656,5	74,3	66,0	130,8	334,8
Juni	3,6	0,5	6,6	6,5	36,3	675,9	77,2	64,6	95,4	407,6
Juli	4,1	0,3	6,2	6,6	35,7	670,1	74,9	66,0	102,6	481,1
Augustus	2,9	0,2	5,2	6,1	34,2	670,6	76,9	68,3	109,8	425,4
September	5,8	0,4	7,2	6,9	35,5	674,0	75,9	58,9	95,7	398,7
Oktober	5,8	0,3	7,0	8,3	35,9	681,9	79,2	70,9	104,9	377,1
November	5,9	0,3	6,4	6,7	37,6	698,4	80,0	71,0	100,1	413,9

¹ Met inbegrip van de schuld in vreemde valuta's.

XIV - 8. — VERRICHTINGEN IN POSTREKENING

Bron : BPC.

	Aantal rekeningen	Totaal tegoed ¹	Tegoed van particulieren ²	Credit		Debet		Algemene beweging	Verhandelde kapitalen zonder gebruik van chartaal geld
				Stortingen en diversen	Giro's	Cheques en diversen	Giro's		
				(maandgemiddelden of maanden)					
(einde periode)	(daggemiddelden) ³								
(duizenden)	(miljarden franken)							(%)	
1985	1.257	256,4	88,0	498,1	941,0	498,8	941,0	2.878,9	97
1986	1.232	286,8	95,4	500,2	966,3	495,7	966,3	2.928,5	97
1987	1.203	295,1	97,9	509,2	988,0	510,1	988,0	2.995,3	97
1988	1.173	301,6	94,7	525,4	1.014,9	527,2	1.014,9	3.082,4	98
1989	1.147	312,0	102,1	541,9	1.100,9	543,0	1.100,9	3.286,8	98
1990	1.142	325,7	109,4	574,6	1.129,2	574,1	1.129,2	3.407,0	98
1991	1.154	308,1	103,2	621,4	1.205,6	622,0	1.205,6	3.654,6	98
1992	1.185	309,5	97,1	638,7	1.236,9	638,3	1.236,9	3.750,7	98
1990 4 ^e kwartaal	1.142	313,7	102,2	538,3	999,7	538,9	999,7	3.076,7	98
1991 1 ^e kwartaal	1.145	307,6	106,8	657,1	1.371,9	667,4	1.371,9	4.068,2	98
2 ^e kwartaal	1.145	316,3	104,3	673,7	1.313,6	660,7	1.316,6	3.961,9	98
3 ^e kwartaal	1.149	311,3	104,0	576,1	1.084,8	581,7	1.084,8	3.327,4	98
4 ^e kwartaal	1.154	297,5	97,7	578,6	1.052,2	578,1	1.052,2	3.261,1	98
1992 1 ^e kwartaal	1.162	305,4	100,2	645,6	1.332,8	650,2	1.332,8	3.961,4	98
2 ^e kwartaal	1.169	324,3	106,2	711,6	1.369,8	704,6	1.369,8	4.155,7	98
3 ^e kwartaal	1.177	303,7	98,7	592,2	1.150,8	603,5	1.150,8	3.497,3	98
4 ^e kwartaal	1.185	304,9	83,6	605,4	1.094,2	594,9	1.094,2	3.388,6	97
1991 December	1.154	299,5	94,7	578,1	955,6	560,2	955,6	3.049,5	98
1992 Januari	1.157	321,9	97,6	638,0	1.308,6	624,4	1.308,6	3.879,7	99
Februari	1.159	302,4	105,0	711,0	1.499,5	730,4	1.499,5	4.440,4	98
Maart	1.162	291,7	98,2	587,8	1.190,1	595,9	1.190,1	3.563,9	98
April	1.165	331,2	98,5	737,1	1.320,7	676,1	1.320,7	4.054,7	98
Mei	1.167	298,2	105,2	647,2	1.298,2	620,8	1.298,2	3.864,3	98
Juni	1.169	344,3	114,9	750,4	1.490,4	816,8	1.490,4	4.548,0	98
Juli	1.172	336,0	100,5	652,5	1.226,4	658,3	1.226,4	3.763,5	98
Augustus	1.174	291,0	98,7	570,7	1.085,0	564,9	1.085,0	3.305,6	98
September	1.177	283,4	97,0	553,5	1.140,9	587,4	1.140,9	3.422,8	98
Oktober	1.179	298,7	80,2	600,9	1.072,2	569,1	1.072,2	3.314,4	98
November	1.182	301,6	89,3	603,8	1.191,8	616,5	1.191,8	3.604,0	96
December	1.185	314,4	81,6	611,3	1.018,6	598,9	1.018,6	3.247,5	98

¹ Inclusief het tegoed van de particulieren en van de Rijksrekenplichtigen.

² De cijfers over de tegoeden der particulieren per einde periode, worden in de stand van de Staatsschuld gepubliceerd (cf. tabel XI-1).

³ Gemiddeld tegoed aan het einde van elke dag der maand, zowel werkdagen als niet-werkdagen. Voor een zon- of feestdag is het getelde tegoed dat van de vorige werkdag.

XIV - 9. — VOORNAAMSTE ACTIVA EN PASSIVA VAN HET RENTENFONDS

(miljarden franken)

Bron : Jaarverslag van het Rentenfonds.

Einde periode	ACTIVA			PASSIVA					
	Portefeuille		Voorschotten aan de Belg. Staat	Certificaten van het Rentenfonds	Opgenomen geld op zeer korte termijn	Debetsaldo bij de NBB		Voorschotten van de Belg. Staat	Eigen middelen
	Genoteerde waarden	Schatkist- certificaten				Gewone voorschotten	Speciale voorschotten		
1980	29,7	77,1	—	18,3	0,0	9,9	77,1	—	2,7
1981	25,2	151,9	—	28,0	0,0	0,0	149,5	—	1,5
1982	16,6	192,4	—	28,9	0,0	0,0	181,1	—	1,3
1983	27,3	188,4	—	15,2	0,0	13,6	188,4	—	0,7
1984	26,6	219,3	—	41,5	5,4	0,0	200,6	—	0,7
1985	26,1	199,0	—	42,5	0,4	0,0	182,2	—	1,5
1986	47,6	216,3	—	44,2	13,1	0,0	209,4	—	0,6
1987	42,3	139,9	—	47,8	6,6	0,0	127,6	—	1,8
1988	46,7	124,1	—	50,9	10,9	0,0	106,6	—	3,8
1989 September	55,0	69,3	—	67,6	0,0	0,0	47,9	—	7,1
December	79,9	66,5	—	64,1	6,6	5,3	66,5	—	3,9
1990 Maart	60,7	30,7	—	47,0	0,0	8,9	30,7	—	7,1
Juni	52,8	24,6	—	68,3	0,0	0,0	4,7	—	9,0
September	53,0	5,5	—	33,6	0,8	13,5	5,5	—	6,7
December	41,9	65,0	—	58,8	7,7	0,0	36,7	—	5,8
1991 Januari	33,7	19,9	0,4	51,2	—	0,0	0,0	—	6,6
Februari	30,4	0,0	3,9	29,6	—	0,0	0,0	—	6,3
Maart	29,2	0,0	1,4	26,3	—	0,0	0,0	—	6,7
April	25,0	0,0		14,2	—	0,0	0,0	5,8	6,8
Mei	22,6	0,0		0,0	—	0,0	0,0	17,9	6,5
Juni	24,6	0,0		0,0	—	0,0	0,0	19,3	6,7
Juli	21,2	0,0		0,0	—	0,0	0,0	16,1	6,6
Augustus	20,5	0,0		0,0	—	0,0	0,0	15,4	6,5
September	19,0	0,0		0,0	—	0,0	0,0	13,5	6,6
Oktober	19,6	0,0		0,0	—	0,0	0,0	14,4	6,3
November	19,8	0,0		0,0	—	0,0	0,0	14,7	6,3
December	21,8	0,0		0,0	—	0,0	0,0	16,7	4,6

¹ Voorschotten aan de Belgische Staat. Na 28 januari werden de kasoverschotten van de Rentenfonds in de vorm van voorschotten uitgeleend aan de Belgische Staat. Deze voorschotten werden toegekend op grond van analoge modaliteiten als die opgenomen in de overeenkomst van 22 januari 1991 over de voorschotten van de

Belgische Staat aan het Rentenfonds. Naarmate de uitstaande certificaten van het Fonds vervielen verminderden zijn kasoverschotten; de voorschotten aan de Belgische Staat eindigden op 10 april en ruimden de plaats in voor voorschotten van de Staat.

XIV - 10. — LEVENSVZERKERINGSMAATSCHAPPIJEN

Samenvattende opgave van de dekkingswaarden van de technische reserves of provisies per einde jaar
(miljarden franken)

Bron : MEZ, Controledienst voor de verzekeringen.

Aard van de waarden	Affectatiewaarde						
	1984	1985	1986	1987	1988	1989	1990
A. Reglementaire aktiva¹ :							
Belgische staatswaarden en gelijkgestelde waarden	129,4	156,2	193,9	263,7	302,1	316,9	346,4
Obligaties internationale organisaties	4,0	5,2	5,7	8,6	6,8	7,7	8,5
Obligaties kasbons Belgische vennootschappen (+ 5 jaar) ..	52,2	49,7	49,0	43,6	37,5	33,8	35,8
Obligaties kasbons Belgische vennootschappen (– 5 jaar) ..	0,3	0,1	0,1	0,3	0,2	0,2	0,5
Vastgoedcertifikaten Belgische vennootschappen	0,1	0,1	0,3	0,6	0,9	1,2	1,2
Aandelen Belgische vennootschappen	40,0	52,4	74,2	58,3	88,4	93,7	100,4
Onroerende goederen	37,9	38,6	40,6	44,0	46,7	59,3	68,2
Hypothecaire leningen, kredietopeningen	133,1	137,8	147,9	153,8	164,9	181,3	189,7
Buitenlandse staatswaarden en gelijkgestelde waarden	0,9	0,7	0,7	0,8	0,7	0,7	0,8
Obligaties buitenlandse vennootschappen (Belgische beurs)	0,1	0,1	0,1	0,3	0,4	0,7	0,4
Aandelen buitenlandse vennootschappen (Belgische beurs)	4,3	4,8	4,0	2,0	2,9	3,5	2,4
Obligaties buitenlandse vennootschappen (buitenlandse beurs)	1,7	1,7	1,6	1,3	1,0	1,2	2,1
Aandelen buitenlandse vennootschappen (buitenlandse beurs)	4,8	7,8	7,5	2,3	9,9	7,0	8,4
Certifikaten gemeenschappelijke beleggingsfondsen	0,5	0,8	0,9	1,1	2,3	1,7	1,2
Niet-hypothecaire leningen, orderbriefjes, promessen	8,5	8,5	7,0	10,3	10,1	16,5	20,3
Baar geld	4,8	2,6	8,0	13,8	9,1	9,2	16,5
Voorschotten op polis	11,1	11,3	11,3	12,1	10,8	10,8	10,8
Opgelopen en niet vervallen rente van toegewezen waarden	12,8	15,4	17,6	21,4	23,7	24,2	27,0
Te innen premies	1,4	1,6	1,8	2,1	1,9	2,1	2,2
Vorderingen tussenpersonen	1,0	0,9	1,0	1,1	1,7	1,9	1,9
Totaal A ...	448,9	496,3	573,2	641,5	722,0	773,6	844,7
B. Andere waarden :							
Schuldvorderingen op herverzekeraar	0,0	0,0	0,0	0,0	0,0	0,0	0,0
Vrijstelling aandeel herverzekeraar	0,0	0,0	0,0	0,0	0,0	0,0	0,0
Andere	2,2	1,9	1,7	3,2	3,6	5,2	4,9
Totaal B ...	2,2	1,9	1,7	3,2	3,6	5,2	4,9
ALGEMEEN TOTAAL (A + B) ...	451,1	498,2	574,9	644,7	725,6	778,8	849,6
Premieïncasso rechtstreekse zaken	54,6	59,2	68,4	81,4	89,5	98,6	103,8
Technische provisies rechtstreekse zaken	430,7	470,5	549,4	625,1	694,7	764,3	833,3

¹ Artikel 17, § 1, 1° tot en met 12° van het Koninklijk Besluit van 12 maart 1976.

XIV - 11. — GEZAMENLIJKE BETALINGEN DOOR MIDDEL VAN DIRECT OPEISBARE BANKDEPOSITO'S IN BELGISCHE FRANKEN EN VAN TEGOEDEN IN POSTREKENING¹

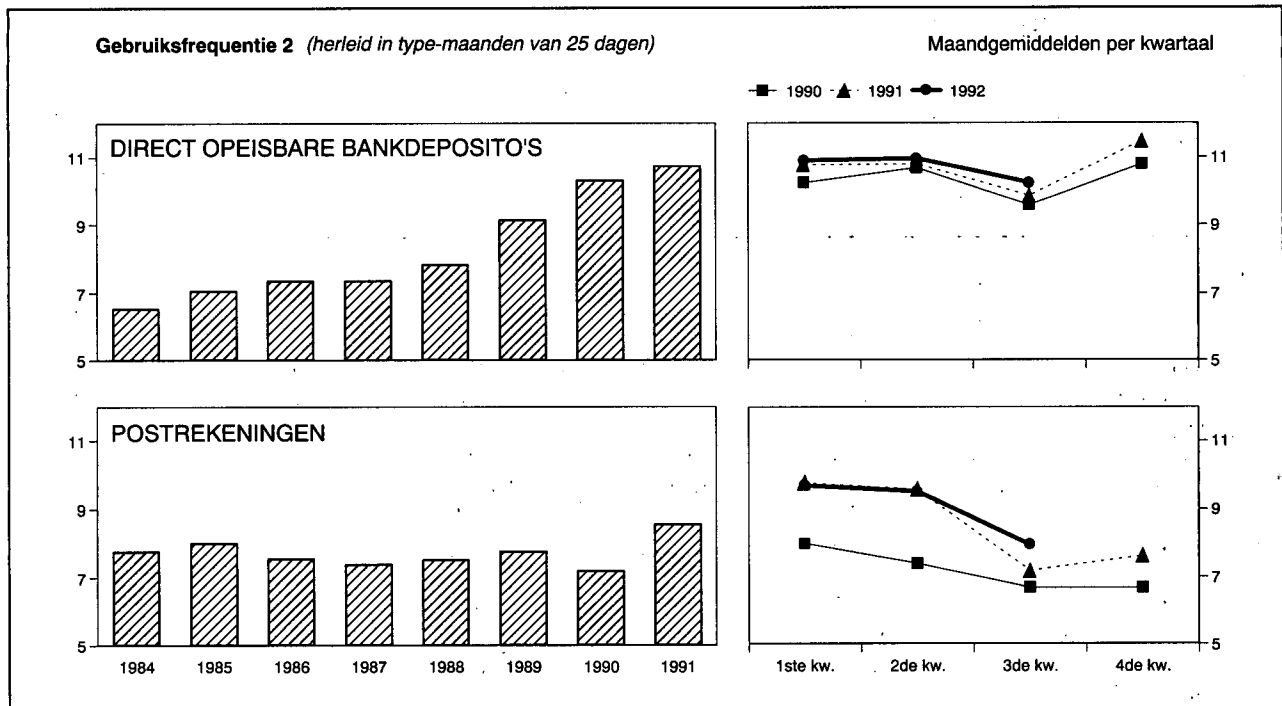

Maandgemiddelden of maand	Gezamenlijke betalingen uitgedrukt in type-maand van 25 dagen door middel van			Gebruiksfrequentie ²		
	direct opeisbare bankdeposito's ³	tegoeden in postrekening ⁴	Totaal	bruto	herleid in type-maanden van 25 dagen	
	(miljarden franken)			direct opeisbare bankdeposito's ³	direct opeisbare bankdeposito's ³	tegoeden in postrekening ⁴
1984	1.973,3	759,7	2.733,0	6,63	6,52	7,77
1985	2.241,4	803,1	3.044,5	7,15	7,06	8,01
1986	2.565,1	818,2	3.383,3	7,45	7,37	7,56
1987	2.853,3	831,2	3.684,5	7,46	7,36	7,40
1988	3.279,3	825,5	4.104,8	8,00	7,84	7,53
1989	4.075,5	913,4	4.988,9	9,23	9,14	7,77
1990	4.648,3	922,8	5.571,1	10,44	10,31	7,21
1991	4.984,8	1.006,5	5.991,3	10,85	10,72	8,56
1990 3 ^e kwartaal	4.390,0	835,4	5.225,4	9,69	9,57	6,67
1990 4 ^e kwartaal	4.886,9	789,8	5.676,7	11,05	10,79	6,68
1991 1 ^e kwartaal	4.823,2	1.178,6	6.001,8	10,91	10,77	9,76
1991 2 ^e kwartaal	5.124,7	1.141,5	6.266,2	10,64	10,78	9,57
1991 3 ^e kwartaal	4.645,5	856,0	5.501,5	10,25	9,85	7,19
1991 4 ^e kwartaal	5.345,7	849,9	6.195,6	11,62	11,47	7,64
1992 1 ^e kwartaal	4.973,7	1.113,6	6.087,3	11,18	10,89	9,68
1992 2 ^e kwartaal	5.314,5	1.165,6	6.480,1	10,82	10,95	9,51
1992 3 ^e kwartaal	4.829,6	906,7	5.736,3	10,51	10,23	7,96
1991 November	4.876,6	968,9	5.845,5	10,20	10,62	8,32
1991 December	6.236,6	767,1	7.003,7	12,85	12,85	7,32
1992 Januari	5.311,7	1.054,3	6.366,0	12,00	11,54	9,57
1992 Februari	4.811,3	1.311,6	6.112,9	10,67	10,67	10,73
1992 Maart	4.798,2	974,9	5.773,1	10,87	10,46	8,65
1992 April	5.123,9	1.008,7	6.132,6	11,35	11,35	8,83
1992 Mei	4.867,6	1.193,6	6.061,2	9,63	10,03	9,63
1992 Juni	5.951,9	1.294,6	7.246,5	11,47	11,47	10,01
1992 Juli	5.151,6	910,4	6.062,0	11,01	10,58	7,99
1992 Augustus	4.377,9	896,5	5.274,4	9,27	9,27	7,83
1992 September	4.959,2	913,2	5.872,4	11,27	10,84	8,07
1992 Oktober	4.946,7	780,5	5.727,2	12,00	11,11	8,03
1992 November	4.954,9	1.071,2	6.026,1	10,32	10,75	10,34

¹ Benaderende gegevens volgens het totaal der debetverrichtingen (incl. de rekeningen van de vreemdelingen en de debetverrichtingen met betrekking tot betalingen aan het buitenland).

² De gebruiksfrequentie wordt verkregen door deling van het bedrag der debiteringen op de rekeningen van de direct opeisbare bankdeposito's in Belgische franken of op de postrekeningen van de particulieren en de buitengewone Rijksrekenplichtigen door de gemiddelde tegoeden op deze rekeningen tijdens de beschouwde periode.

³ De banken die medewerken aan de opstelling van de statistiek vertegenwoordigen, gemeten naar de belangrijkheid van de dadelijk opvraagbare deposito's in Belgische franken van hun cliënteel (excl. banken), ongeveer 85 % van de gezamenlijke banken.

⁴ Uit de brutogegevens werden de dubbel getelde overschrijvingen verwijderd, die

voortvloeien uit de inrichting van de Rijksboekhouding en waarvan een telling mogelijk was.

N.B. — Wijze van opstelling: zie *Tijdschrift voor Documentatie en Voorlichting*, XXV^e jaargang, deel II, n^o 4, oktober 1950, blz. 222.

Bibliografische referenties: *Jaarverslagen van de NBB — Belgisch Staatsblad: Algemene staat der banken.* — *Statistisch Jaarboek van België.* — *Statistisch Tijdschrift van het NIS — Belgische economische statistieken 1970-1980.* — *Tijdschrift voor Documentatie en Voorlichting:* XL^e jaargang, deel I, n^o 1, januari 1965, blz. 21; XLII^e jaargang, deel I, n^o 1, januari 1967, blz. 19; deel II, n^o 3, september 1967, blz. 242; LX^e jaargang, deel I, n^o 5, mei 1985, blz. 31. — *Jaarverslagen van de Bankcommissie.*

XV - 1. — MONETAIRE AGGREGATEN

(miljarden franken)

Einde periode	M1	Overige activa voor ten hoogste een jaar ¹ bij de nationale financiële instellingen ²	M3	Schatkistcertificaten in het bezit van de vennootschappen ³ en de particulieren	M4
	(1)	(2)	(3) = (1) + (2)	(4)	(5) = (3) + (4)
1979 December	812,5	1.573,0	2.385,5	1,9	2.387,4
1980 Maart	783,0	1.613,4	2.396,4	0,5	2.396,9
Juni	848,4	1.586,1	2.434,5	0,0	2.434,5
September	808,3	1.575,4	2.383,7	0,0	2.383,7
December	818,5	1.633,2	2.451,7	0,3	2.452,0
1981 Maart	819,0	1.655,9	2.474,9	1,5	2.476,4
Juni	901,2	1.682,5	2.583,7	0,0	2.583,7
September	826,8	1.692,9	2.519,7	0,9	2.520,6
December	845,6	1.750,3	2.595,9	9,1	2.605,0
1982 Maart	845,5	1.776,5	2.622,0	0,0	2.622,0
Juni	911,5	1.795,7	2.707,2	0,6	2.707,8
September	884,0	1.814,0	2.698,0	0,0	2.698,0
December	882,1	1.859,0	2.741,1	4,9	2.746,0
1983 Maart	875,2	1.867,9	2.743,1	0,0	2.743,1
Juni	958,7	1.879,5	2.838,2	0,0	2.838,2
September	952,5	1.920,2	2.872,7	0,0	2.872,7
December	964,6	2.021,1	2.985,7	7,7	2.993,4
1984 Maart	931,4	2.111,9	3.043,3	8,2	3.051,5
Juni	998,4	2.138,6	3.137,0	2,0	3.139,0
September	945,2	2.181,4	3.126,6	4,8	3.131,4
December	944,8	2.210,8	3.155,6	6,6	3.162,2
1985 Maart	943,5	2.297,3	3.240,8	4,3	3.245,1
Juni	1.044,1	2.267,5	3.311,6	6,5	3.318,1
September	985,1	2.299,7	3.284,8	7,2	3.292,0
December	999,4	2.401,9	3.401,3	0,0	3.401,3
1986 Maart	998,3	2.495,6	3.493,9	1,0	3.494,9
Juni	1.114,6	2.503,9	3.618,5	7,4	3.625,9
September	1.045,6	2.604,7	3.650,3	12,7	3.663,0
December	1.082,4	2.752,3	3.834,7	3,5	3.838,2
1987 Maart	1.083,5	2.879,4	3.962,9	7,3	3.970,2
Juni	1.195,7	2.924,4	4.120,1	4,6	4.124,7
September	1.112,4	2.970,3	4.082,7	10,7	4.093,4
December	1.122,6	3.103,1	4.225,7	0,1	4.225,8
1988 Maart	1.127,6	3.197,3	4.324,9	4,5	4.329,4
Juni	1.227,1	3.218,2	4.445,3	8,3	4.453,6
September	1.154,4	3.259,4	4.413,8	14,5	4.428,3
December	1.195,7	3.356,5	4.552,2	0,0	4.552,2
1989 Maart	1.180,1	3.514,7	4.694,8	8,7	4.703,5
Juni	1.282,3	3.563,0	4.845,3	7,0	4.852,3
September	1.218,6	3.668,1	4.886,7	4,2	4.890,9
December	1.298,8	3.851,7	5.150,5	0,0	5.150,5
1990 Maart	1.284,6	4.013,3	5.297,9	1,0	5.298,9
Juni	1.374,1	3.919,7	5.293,8	0,0	5.293,8
September	1.261,1	3.945,9	5.207,0	1,1	5.208,1
December	1.318,8	4.062,5	5.381,3	0,1	5.381,4
1991 Maart	1.316,1	4.117,9	5.433,9	77,9	5.511,9
Juni	1.441,1	4.124,9	5.566,0	118,9	5.684,8
September	1.329,5	4.210,4	5.533,9	176,9	5.716,8
December	1.334,6	4.356,2	5.690,8	174,0	5.864,8
1992 Maart	1.358,4	4.422,9	5.781,3	169,5	5.950,8
Juni	1.481,1	4.522,5	6.003,6	184,7	6.188,3
September	1.338,3	4.634,8	5.973,1	207,8	6.180,9

¹ Aanvankelijke looptijd.

² Banken, spaarbanken en ondernemingen waar hoofdstuk I van de wet van 10 juni 1964 van toepassing is, kredietinstellingen van de openbare sector (incl. de openbare

huisvestingsmaatschappijen en de woningfondsen van de Bond van Grote Gezinnen), Rentenfonds, HWI.

³ Openbare nutsbedrijven en privé-ondernemingen, excl. banken, spaarbanken of ondernemingen die onder hoofdstuk I van de wet van 10 juni 1964 vallen.

XV - 2. — OPSPLITSING VAN M1

(miljarden franken)

Einde periode	Chartaal geld ¹	Giraal geld					Totaal	Totaal
		Bij de NBB	Bij het BPC	Bij de banken	Bij de spaarbanken	Bij de kredietinstellingen van de overheidssector		
	(1)	(2)	(3)	(4)	(5)	(6)		
1983	390,2	0,2	72,8	383,4	37,2	80,8	574,4	964,6
1984 ²	385,3	0,4	59,4	374,2	40,1	85,3	559,4	944,8
1985	383,6	0,2	72,2	408,7	39,7	94,9	615,8	999,4
1986	403,6	0,2	80,2	450,9	44,4	103,0	678,8	1.082,4
1987	411,6	0,3	77,4	476,1	46,7	110,5	711,0	1.122,6
1988	415,6	0,2	78,1	517,2	59,6	125,0	780,1	1.195,7
1989	421,7	0,4	94,9	572,6	68,6	140,6	877,1	1.298,8
1990 September	405,3	0,3	105,5	523,7	77,1	149,3	855,8	1.261,1
December	413,2	0,3	92,8	580,9	73,5	158,1	905,6	1.318,8
1991 Maart	406,7	0,2	95,8	574,7	76,2	162,5	909,3	1.316,1
Juni	432,3	0,3	106,1	629,1	84,3	189,0	1.008,8	1.441,1
September	411,6	0,2	91,2	580,0	78,6	167,9	917,9	1.329,5
December	417,0	0,2	81,1	596,4	78,8	161,1	917,6	1.334,6
1992 Maart	405,3	0,2	95,8	610,1	80,8	166,1	953,1	1.358,4
Juni	426,7	0,2	104,5	662,1	89,6	197,9	1.054,3	1.481,1
September	403,0	0,1	86,2	595,4	84,0	169,6	935,4	1.338,3

¹ Biljetten en munten van de Schatkist en biljetten van de NBB, na aftrek van het bedrag aan deze munten en biljetten dat in het bezit van de financiële instellingen is.

² In enkele reeksen komen lichte breuken voor wegens de verbeterde optekening van sommige activa.

XV - 3. — FINANCIËLE ACTIVA IN HET BEZIT VAN DE VENNOOTSCHAPPEN¹ EN PARTICULIEREN

(veranderingen in miljarden franken)

Periode	Activa in Belgische franken				Activa in buitenlandse valuta's ²			Andere activa ³					Eindtotaal
	M1 ⁴	Andere activa voor ten hoogste een jaar ^{5,6}	Activa voor meer dan een jaar ^{5,7}	Totaal	Voor ten hoogste een jaar ⁵ (deposito's) ⁸	Voor meer dan een jaar ⁵ (effecten) ⁹	Totaal	Handelsvorderingen op het buitenland	Financieel goud	Andere activa op het buitenland ¹⁰	Diversen ¹¹	Totaal	
	(1)	(2)	(3)	(4) = (1) tot (3)	(5)	(6)	(7) = (5) + (6)	(8)	(9)	(10)	(11)	(12) = (8) tot (11)	
1984	- 24,5	+229,0	+212,0	+ 416,6	- 9,4	+104,5	+ 95,1	- 1,6	+10,2	+ 14,5	+ 70,4	+ 93,5	+ 605,2
1985	+ 54,6	+223,9	+278,3	+ 556,8	- 5,5	+ 90,1	+ 84,6	+18,4	+ 8,5	+ 5,0	+ 97,8	+129,7	+ 771,1
1986	+ 83,0	+412,6	+ 84,0	+ 579,6	+ 29,8	+112,7	+142,5	- 5,5	+ 6,7	+ 69,5	+ 77,5	+148,2	+ 870,4
1987	+ 40,2	+357,3	+124,9	+ 522,4	+ 49,0	+ 89,7	+138,7	- 1,1	+19,9	+ 90,2	+116,0	+225,0	+ 886,1
1988	+ 73,1	+228,3	+260,5	+ 561,9	+ 33,5	+194,0	+227,5	+12,1	+ 6,0	+127,2	+225,9	+371,2	+1.160,6
1989	+103,1	+518,6	+141,7	+ 763,4	+108,8	+243,7	+352,5	- 7,8	- 3,7	+207,6	+165,5	+361,6	+1.477,6
1990	+ 20,1	+337,5	+623,8	+ 981,4	+ 70,4	- 64,6	+ 5,8	-32,7	+ 5,1	+196,3	-104,2	+ 64,5	+1.051,7
1991	+ 15,8	+451,2	+529,1	+ 996,1	+ 50,5	+ 34,8	+ 85,3	+11,0	+ 3,5	+184,7	+ 58,7	+257,9	+1.339,3
1990 4 ^e kwartaal	+ 57,8	+144,4	+107,2	+ 309,4	- 36,6	+ 6,4	- 30,2	-16,9	+ 2,2	+ 79,7	-130,9	- 65,9	+ 213,3
1991 1 ^e kwartaal	- 2,8	+ 88,7	+195,0	+ 280,9	+ 56,3	+ 18,1	+ 74,4	- 2,9	+ 3,0	+ 25,2	+ 91,0	+116,3	+ 471,5
2 ^e kwartaal	+125,0	+ 66,3	+127,7	+ 319,1	- 31,0	+ 13,5	- 17,5	+31,9	- 2,3	+ 75,7	+ 48,5	+153,8	+ 455,4
3 ^e kwartaal	-111,6	+146,6	+ 82,1	+ 117,0	+ 17,6	- 23,4	- 5,8	-12,2	+ 1,5	+ 27,2	+ 42,2	+ 58,7	+ 170,0
4 ^e kwartaal	+ 5,1	+149,6	+124,4	+ 279,0	+ 7,6	+ 26,6	+ 34,2	- 5,8	+ 1,2	+ 56,6	-123,1	- 71,1	+ 242,3
1992 1 ^e kwartaal	+ 23,8	+ 90,9	+150,0	+ 264,7	+ 24,2	- 3,8	+ 20,4	.	+ 0,5	+ 43,2	+103,1	+146,8 ¹²	+ 431,9 ¹²
2 ^e kwartaal	+122,7	+124,0	+119,3	+ 366,0	+122,8	- 50,6	+ 72,2	.	+ 2,3	+ 54,3	- 14,3	+ 42,3 ¹²	+ 480,4 ¹²
3 ^e kwartaal	-142,7	+191,5	+ 69,2	+ 118,0	+ 99,1	- 22,3	+ 76,8	.	+ 1,0	+ 51,0	- 0,7	+ 51,3 ¹²	+ 246,2 ¹²

¹ Openbare nutsbedrijven en privé-ondernemingen, excl. banken, spaarbanken of ondernemingen die onder hoofdstuk I van de wet van 10 juni 1964 vallen.

² Na uitschakeling van de louter boekhoudkundige invloed van wisselkoersveranderingen.

³ Activa waarvan de indeling in Belgische franken en in vreemde valuta's niet bekend is of geen zin heeft.

⁴ Veranderingen van de uitstaande bedragen die voorkomen in kolom (1) van tabel XV-1.

⁵ Aanvankelijke looptijd.

⁶ Zie tabel XV-4a, kolom (8).

⁷ Zie tabel XV-5, kolom (4).

⁸ Zie tabel XV-4a, kolom (11).

⁹ Zie tabel XV-5, kolom (7).

¹⁰ Vooral de directe investeringen van de vennootschappen in het buitenland.

¹¹ Diverse activa op financiële instellingen en « vergissingen en weglatingen » uit de betalingsbalans van België.

¹² Exclusief de netto handelsvorderingen op het buitenland.

**XV - 4a. — FINANCIËLE ACTIVA IN HET BEZIT VAN DE VENNOOTSCHAPPEN¹ EN PARTICULIEREN
NIET-MONETAIRE ACTIVA VOOR TEN HOOGSTE EEN JAAR²**

(veranderingen in miljarden franken)

Periode	In Belgische franken							In buitenlandse valuta's ³			Eindtotaal	
	Bij de nationale financiële instellingen ^{4,5}					Bij de nationale niet-financiële sectoren en in het buitenland		Totaal	Bij de nationale financiële instellingen ^{4,6}	Bij de nationale niet-financiële instellingen en in het buitenland		Totaal
	Deposito's op gewone boekjes	Deposito's op termijn ⁶	Kas- en spaarbons	Diversen ⁷	Totaal	Schatkistcertificaten	Overige activa					
								(1)	(2)	(3)		(4)
1984	+ 114,3	+ 58,1	+ 6,9	+ 1,0	+ 180,3	- 1,1	+ 49,8	+ 229,0	+ 4,6	- 14,0	- 9,4	+ 219,6
1985	+ 162,0	+ 13,4	+ 26,7	+ 2,2	+ 204,2	- 6,6	+ 26,3	+ 223,9	- 1,3	- 4,2	- 5,5	+ 218,4
1986	+ 206,6	+ 95,3	+ 51,4	+ 7,1	+ 360,5	+ 3,5	+ 48,6	+ 412,6	- 0,4	+ 30,3	+ 29,8	+ 442,4
1987	+ 224,2	+ 83,2	+ 18,3	+ 4,4	+ 330,0	- 3,5	+ 30,8	+ 357,3	+ 26,4	+ 22,6	+ 49,0	+ 406,3
1988	+ 185,4	+ 26,7	+ 13,3	+ 1,5	+ 226,9	0,0	+ 1,4	+ 228,3	+ 20,2	+ 13,3	+ 33,5	+ 261,8
1989	+ 190,0	+ 170,2	+ 83,4	+ 2,9	+ 446,4	0,0	+ 72,3	+ 518,6	+ 62,0	+ 46,7	+ 108,8	+ 627,4
1990	* - 258,3	+ 406,7	+ 90,2	- 11,2	+ 227,4	+ 0,1	+ 110,0	+ 337,5	+ 2,7	+ 67,8	+ 70,4	+ 407,9
1991	* - 88,5	+ 221,6	+ 114,1	+ 5,5	+ 252,8	+ 161,9	+ 36,5	+ 451,2	+ 41,7	+ 8,8	+ 50,5	+ 501,7
1990 4 ^e kwartaal ... *	+ 93,1	+ 19,6	+ 35,9	- 10,1	+ 138,5	- 1,0	+ 6,9	+ 144,4	- 18,4	- 18,3	- 36,6	+ 107,8
1991 1 ^e kwartaal ... *	- 131,8	+ 85,3	+ 44,3	+ 2,1	- 0,1	+ 66,2	+ 22,7	+ 88,7	+ 46,0	+ 10,2	+ 56,3	+ 145,0
2 ^e kwartaal ... *	+ 8,4	- 16,4	+ 22,3	+ 3,3	+ 17,5	+ 40,1	+ 8,7	+ 66,3	- 16,3	- 14,8	- 31,0	+ 35,3
3 ^e kwartaal ... *	- 25,2	+ 85,1	+ 20,7	+ 1,2	+ 81,8	+ 59,5	+ 5,3	+ 146,6	+ 11,1	+ 6,5	+ 17,6	+ 164,2
4 ^e kwartaal ... *	+ 60,2	+ 67,6	+ 26,8	- 1,0	+ 153,6	- 3,9	- 0,2	+ 149,6	+ 0,9	+ 6,8	+ 7,6	+ 157,2
1992 1 ^e kwartaal ... *	- 95,5	+ 119,3	+ 31,0	+ 4,2	+ 58,9	+ 6,7	+ 25,3	+ 90,9	- 13,8	+ 38,0	+ 24,2	+ 115,1
2 ^e kwartaal ... *	+ 4,5	+ 67,4	+ 21,6	+ 7,3	+ 100,9	+ 16,0	+ 7,1	+ 124,0	+ 5,1	+ 117,7	+ 122,8	+ 246,8
3 ^e kwartaal ... *	- 56,1	+ 137,0	+ 22,5	+ 3,4	+ 106,8	+ 23,1	+ 61,6	+ 191,5	+ 16,7	+ 82,4	+ 99,1	+ 290,6

¹ Openbare nutsbedrijven en privé-ondernemingen, excl. banken, spaarbanken of ondernemingen die onder hoofdstuk I van de wet van 10 juni 1964 vallen.

² Aanvankelijke looptijd.

³ Na uitschakeling van de louter boekhoudkundige invloed van wisselkoersveranderingen.

⁴ Banken, spaarbanken en ondernemingen waar hoofdstuk I van de wet van 10 juni 1964 van toepassing is, kredietinstellingen van de openbare sector (incl. de openbare huisvestingsmaatschappijen en de woningfondsen van de Bond van Grote Gezinnen), Rentenfonds, HWI.

⁵ Zie tabel XV-4b, kolommen (1) tot (5), voor de uitstaande bedragen.

⁶ Met inbegrip van de door instellingen voor collectieve belegging naar Luxemburgs recht gevormde deposito's voor rekening van hun Belgische intekenaars en van de spaarboekjes waarop de roerende voorheffing van toepassing is.

⁷ Het betreft voornamelijk vervallen kasbons en termijndeposito's.

⁸ Zie tabel XV-4b, kolom (6) voor de uitstaande bedragen.

XV - 4b. — FINANCIËLE ACTIVA IN HET BEZIT VAN DE VENNOOTSCHAPPEN¹ EN PARTICULIEREN NIET-MONETAIRE ACTIVA VOOR TEN HOOGSTE EEN JAAR² BIJ DE NATIONALE FINANCIËLE INSTELLINGEN³

(miljarden franken)

Einde periode	In Belgische franken					In buitenlandse valuta's (6)	Eindtotaal (7) = (5) + (6)
	Deposito's op gewone boekjes (1)	Deposito's op termijn ⁴ (2)	Kas- en spaarbons (3)	Diversen ⁵ (4)	Totaal (5) = (1) tot (4)		
1983	1.246,6	542,0	91,8	10,9	1.891,3	129,7	2.021,1
1984	1.360,9	600,1	98,7	11,8	2.071,6	139,2	2.210,8
1985	1.522,9	613,5	125,3	14,0	2.275,8	126,1	2.401,9
1986	1.729,6	708,9	176,8	21,1	2.636,3	116,0	2.752,3
1987	1.953,8	792,1	195,0	25,5	2.966,3	136,8	3.103,1
1988	2.139,1	818,8	208,4	26,9	3.193,3	163,3	3.356,5
1989	2.329,1	989,0	291,7	29,8	3.639,6	212,1	3.851,7
1990 September	1.977,7	1.376,1	346,0	28,7	3.728,5	217,4	3.945,9
December	2.070,8	1.395,7	381,9	18,6	3.867,0	195,4	4.062,5
1991 Maart	1.938,9	1.481,0	426,2	20,7	3.866,9	251,0	4.117,9
Juni	1.947,3	1.464,6	448,6	24,0	3.884,4	240,4	4.124,9
September	1.922,1	1.549,6	469,2	25,2	3.966,2	244,2	4.210,4
December	1.982,3	1.617,3	496,1	24,2	4.119,8	236,4	4.356,2
1992 Maart	1.886,8	1.736,6	527,0	28,4	4.178,8	244,1	4.422,9
Juni	1.891,3	1.804,0	548,6	35,7	4.279,6	242,9	4.522,5
September	1.835,2	1.941,0	571,1	39,1	4.386,4	248,4	4.634,8

¹ Openbare nutsbedrijven en privé-ondernemingen, excl. banken, spaarbanken of ondernemingen die onder hoofdstuk I van de wet van 10 juni 1964 vallen.

² Aanvankelijke looptijd.

³ Banken, spaarbanken en ondernemingen waar hoofdstuk I van de wet van 10 juni 1964 van toepassing is, kredietinstellingen van de openbare sector (incl. de openbare huisvestingsmaatschappijen en de woningfondsen van de Bond van Grote Gezinnen), Rentenfonds, HWI.

⁴ Met inbegrip van de door instellingen voor collectieve belegging naar Luxemburgs recht gevormde deposito's voor rekening van hun Belgische intekenaars en van de spaarboekjes waarop de roerende voorheffing van toepassing is.

⁵ Het betreft voornamelijk vervallen kasbons en termijndeposito's.

**XV - 5. — FINANCIËLE ACTIVA IN HET BEZIT VAN DE VENNOOTSCHAPPEN¹ EN PARTICULIEREN
ACTIVA VOOR MEER DAN EEN JAAR²**

(veranderingen in miljarden franken)

Periode	In Belgische franken				In buitenlandse valuta's ^{3,4}			Eindtotaal (8) = (4) + (7)
	Kasbons en obligaties ⁵ (1)	Aandelen ⁶ (2)	Deposito's (3)	Totaal (4) = (1) + (2) + (3)	Obligaties (5)	Aandelen ⁷ (6)	Totaal (7) = (5) + (6)	
1984	+189,9	+20,1	+ 2,1	+212,0	+108,5	- 4,0	+104,5	+316,5
1985	+268,5	+ 2,6	+ 7,2	+278,3	+ 85,2	+ 4,9	+ 90,1	+368,4
1986	+ 75,8	+ 8,7	- 0,5	+ 84,0	+ 81,9	+30,8	+112,7	+196,7
1987	+132,0	-14,4	+ 7,3	+124,9	+ 89,2	+ 0,5	+ 89,7	+214,6
1988	+268,8	+ 2,5	-10,9	+260,5	+213,0	-19,0	+194,0	+454,5
1989	+ 99,6	+55,8	-13,7	+141,7	+165,6	+78,1	+243,7	+385,4
1990	+642,9	-19,2	+ 0,1	+623,8	- 45,3	-19,3	- 64,6	+559,2
1991	+516,7	+ 4,0	+ 8,5	+529,1	+ 28,8	+ 6,0	+ 34,8	+563,9
1990 4 ^e kwartaal	+109,7	- 7,2	+ 4,7	+107,2	+ 1,5	+ 4,9	+ 6,4	+113,6
1991 1 ^e kwartaal	+187,3	+ 5,4	+ 2,3	+195,0	+ 0,2	+17,9	+ 18,1	+213,1
2 ^e kwartaal	+122,0	+ 4,8	+ 0,9	+127,7	+ 16,8	- 3,3	+ 13,5	+141,2
3 ^e kwartaal	+ 82,4	- 3,3	+ 3,0	+ 82,1	- 22,0	- 1,4	- 23,4	+ 58,7
4 ^e kwartaal	+125,0	- 2,9	+ 2,3	+124,4	+ 33,8	- 7,2	+ 26,6	+151,0
1992 1 ^e kwartaal	+144,0	+ 7,7	- 1,7	+150,0	- 7,9	+ 4,1	- 3,8	+146,2
2 ^e kwartaal	+124,9	- 6,7	+ 1,2	+119,3	- 32,1	-18,5	- 50,6	+ 68,7
3 ^e kwartaal	+ 68,3	- 2,1	+ 3,0	+ 69,2	- 16,6	- 5,7	- 22,3	+ 46,9

¹ Openbare nutsbedrijven en privé-ondernemingen, excl. banken, spaarbanken of ondernemingen die onder hoofdstuk I van de wet van 10 juni 1964 vallen.

² Aanvankelijke looptijd.

³ Na uitschakeling van de louter boekhoudkundige invloed van wisselkoersveranderingen.

⁴ Netto-aankopen van effecten door ingezetenen van de BLEU; de netto-aankopen door Luxemburgse ingezetenen werden in de mate van het mogelijke uitgeschakeld.

⁵ Met inbegrip van de obligaties in Luxemburgse franken, voor zover die konden worden opgetekend.

⁶ Openbaar uitgegeven aandelen, na aftrek van de door niet-ingezetenen verrichte netto-aankopen van nieuwe of bestaande Belgische aandelen.

⁷ Inclusief de netto-aankopen van deelbewijzen in beleggingsfondsen buiten de BLEU.

**XV - 6a. — FINANCIËLE ACTIVA IN HET BEZIT VAN DE VENNOOTSCHAPPEN¹ EN PARTICULIEREN
ACTIVA IN BELGISCHE FRANKEN EN BUITENLANDSE VALUTA'S² BIJ DE NATIONALE FINANCIËLE INSTELLINGEN**

(veranderingen in miljarden franken)

Periode	NBB	Muntfonds, BPC, Rentenfonds, HWI	Banken		Kredietinstellingen van de overheidssector		Spaarbanken ³		Totaal		
	Activa voor ten hoogste een jaar	Activa voor ten hoogste een jaar	Activa voor ten hoogste een jaar	Activa voor meer dan een jaar	Activa voor ten hoogste een jaar	Activa voor meer dan een jaar	Activa voor ten hoogste een jaar	Activa voor meer dan een jaar	Activa voor ten hoogste een jaar	Activa voor meer dan een jaar	Eindtotaal
	(1)	(2)	(3)	(4)	(5)	(6)	(7)	(8)	(9) = (1) + (2) + (3) + (5) + (7)	(10) = (4) + (6) + (8)	(11) = (9) + (10)
1984	- 4,9	- 13,2	+ 68,4	+ 36,2	+ 64,1	+ 71,6	+ 46,0	+ 28,6	+ 160,4	+ 136,4	+ 296,8
1985	- 0,6	+ 11,6	+ 138,8	+ 43,6	+ 74,9	+ 78,3	+ 32,9	+ 35,0	+ 257,5	+ 156,9	+ 414,5
1986	+ 19,3	+ 8,8	+ 179,2	+ 9,7	+ 138,5	+ 11,1	+ 97,2	+ 0,3	+ 443,0	+ 21,1	+ 464,1
1987	+ 8,4	- 3,1	+ 204,5	+ 7,8	+ 89,5	+ 30,8	+ 97,2	+ 1,7	+ 396,6	+ 40,4	+ 436,9
1988	+ 3,2	+ 1,3	+ 158,5	- 0,5	+ 73,0	+ 58,3	+ 84,4	+ 21,1	+ 320,3	+ 78,9	+ 399,2
1989	+ 5,4	+ 17,8	+ 356,6 ⁴	+ 48,2 ⁴	+ 180,7	- 1,9	+ 51,1 ⁴	- 58,9 ⁴	+ 611,5	- 12,6	+ 598,9
1990	- 10,1	- 0,8	+ 185,8	+ 124,6	+ 10,2	+ 157,8	+ 65,0	+ 75,8	+ 250,1	+ 358,2	+ 608,3
1991	+ 2,9	- 11,1	+ 161,5	+ 103,9	+ 60,4	+ 103,8	+ 96,5	+ 57,9	+ 310,3	+ 265,7	+ 576,0
1990 4 ^e kwartaal	+ 7,5	- 12,1	+ 84,4	+ 5,6	+ 51,3	+ 13,0	+ 46,8	+ 6,7	+ 177,9	+ 25,3	+ 203,3
1991 1 ^e kwartaal	- 6,6	+ 2,8	+ 24,8	+ 58,2	+ 15,1	+ 64,8	+ 7,0	+ 30,3	+ 43,1	+ 153,3	+ 196,4
2 ^e kwartaal	+ 25,2	+ 10,9	+ 36,7	+ 26,6	+ 25,6	+ 4,3	+ 27,9	+ 9,7	+ 126,3	+ 40,7	+ 167,0
3 ^e kwartaal	- 21,0	- 14,8	+ 12,2	+ 16,5	- 11,1	+ 13,3	+ 16,0	+ 8,5	- 18,7	+ 38,3	+ 19,6
4 ^e kwartaal	+ 5,3	- 10,0	+ 87,9	+ 2,7	+ 30,8	+ 21,4	+ 45,6	+ 9,4	+ 159,6	+ 33,5	+ 193,1
1992 1 ^e kwartaal	- 9,8	+ 12,9	+ 13,4	+ 32,5	+ 30,4	+ 40,1	+ 22,0	+ 20,9	+ 68,9	+ 93,5	+ 162,4
2 ^e kwartaal	+ 20,7	+ 9,3	+ 99,5	+ 28,4	+ 51,5	+ 6,6	+ 47,6	+ 3,7	+ 228,6	+ 38,7	+ 267,3
3 ^e kwartaal	- 23,9	- 18,3	+ 15,9	+ 0,4	- 9,1	+ 15,1	+ 16,1	+ 8,6	- 19,2	+ 24,2	+ 4,9

¹ Openbare nutsbedrijven en privé-ondernemingen, excl. banken, spaarbanken of ondernemingen die onder hoofdstuk I van de wet van 10 juni 1964 vallen.

² Na uitschakeling van de louter boekhoudkundige invloed van wisselkoersveranderingen.

³ Met inbegrip van de ondernemingen die onder hoofdstuk I van de wet van 10 juni 1964 vallen.

⁴ De cijfers werden beïnvloed doordat een belangrijke spaarbank een bank werd.

**XV - 6b. — FINANCIËLE ACTIVA IN HET BEZIT VAN DE VENNOOTSCHAPPEN¹ EN PARTICULIEREN
ACTIVA IN BELGISCHE FRANKEN EN BUITENLANDSE VALUTA'S BIJ DE NATIONALE FINANCIËLE INSTELLINGEN**

(miljarden franken)

Einde periode	NBB	Muntfonds, BPC, Rentenfonds, HWI	Banken		Kredietinstellingen van de overheidssector		Spaarbanken ²		Totaal						
									Activa voor ten hoogste een jaar	Activa voor meer dan een jaar	Activa voor ten hoogste een jaar	Activa voor meer dan een jaar	Activa voor ten hoogste een jaar	Activa voor meer dan een jaar	Eindtotaal
									(1)	(2)	(3)	(4)	(5)	(6)	(7)
1983	375,0	88,4	1.362,2	375,3	753,4	1.013,0	406,6	368,1	2.985,6	1.756,4	4.742,0				
1984 ³	370,1	75,2	1.435,5	411,5	822,2	1.081,6	452,6	396,7	3.155,6	1.889,7	5.045,3				
1985	369,4	86,8	1.562,5	455,2	897,1	1.159,9	485,5	431,7	3.401,3	2.046,7	5.448,0				
1986	388,8	95,6	1.732,2	464,9	1.035,6	1.170,9	582,6	432,0	3.834,7	2.067,8	5.902,5				
1987	397,2	92,5	1.931,0	472,7	1.125,1	1.201,7	679,9	433,7	4.225,7	2.108,2	6.333,9				
1988	400,4	93,8	2.095,7	472,1	1.260,1	1.260,1	764,3	454,9	4.552,2	2.187,1	6.739,3				
1989	405,8	111,6	2.439,1 ⁴	520,3 ⁴	1.378,8	1.258,2	815,3 ⁴	395,9 ⁴	5.150,5	2.174,5	7.325,0				
1990 September	388,2	122,9	2.524,7	639,3	1.337,7	1.403,0	833,5	465,0	5.207,0	2.507,3	7.714,3				
December	395,7	110,8	2.605,5	644,9	1.389,0	1.416,0	880,3	471,8	5.381,3	2.532,6	7.913,9				
1991 Maart	389,1	113,6	2.639,8	703,1	1.404,1	1.480,7	887,3	502,1	5.433,9	2.685,9	8.119,8				
Juni	414,3	124,5	2.682,3	729,7	1.429,7	1.485,1	915,1	511,8	5.566,0	2.726,5	8.292,5				
September	393,3	109,7	2.687,1	746,2	1.418,6	1.498,4	931,2	520,3	5.539,9	2.764,9	8.304,8				
December	398,6	99,7	2.766,3	748,9	1.449,4	1.519,8	976,8	529,7	5.690,8	2.798,3	8.489,1				
1992 Maart	388,8	112,7	2.801,3	781,3	1.479,8	1.559,9	998,8	550,6	5.781,3	2.891,8	8.673,1				
Juni	409,5	122,0	2.894,4	809,7	1.531,3	1.566,5	1.046,4	554,3	6.003,6	2.930,5	8.934,0				
September	385,6	103,7	2.899,2	810,1	1.522,2	1.581,6	1.062,4	562,9	5.973,1	2.954,7	8.927,8				

¹ Openbare nutsbedrijven en privé-ondernemingen, excl. banken, spaarbanken of ondernemingen die onder hoofdstuk I van de wet van 10 juni 1964 vallen.

² Met inbegrip van de ondernemingen die onder hoofdstuk I van de wet van 10 juni 1964 vallen.

³ In enkele reeksen komen lichte breuken voor wegens de verbeterde optekening van sommige activa.

⁴ De cijfers werden beïnvloed doordat een belangrijke spaarbank een bank werd.

XVI. — VERPLICHTINGEN VAN DE PARTICULIEREN, DE VENNOOTSCHAPPEN EN DE EENMANZAKEN *

1. — VERPLICHTINGEN VAN DE PARTICULIEREN, DE VENNOOTSCHAPPEN¹ EN DE EENMANZAKEN (veranderingen in miljarden franken)

Periode	Verplichtingen overwegend door particulieren aangegaan ²				Verplichtingen overwegend door vennootschappen ¹ en eenmanszaken aangegaan ²						Totaal			
	Persoonlijke leningen en kredieten op afbetaling	Hypothecaire kredieten ³	Overige ⁴	Totaal (4) = (1) tot (3)	Aandelen	Obligaties		Kredieten aangegaan bij de nationale financiële instellingen		Overige verplichtingen ⁵	Totaal (11) = (5) tot (10)	Eindtotaal (12) = (4) + (11)	waarvan ⁷	
						Overheidsbedrijven ⁶	Privé-vennootschappen	Investeringskredieten en financieringshuur	Overige kredieten				Belgische franken	Vreemde valuta's ⁸
(1)	(2)	(3)	(4)	(5)	(6)	(7)	(8)	(9)	(10)	(11)	(12)	(13)	(14)	
1984	12,8	17,2	0,3	30,3	17,2	4,4	5,1	45,2	- 13,3	154,5	213,1	243,4	199,7	28,8
1985	23,6	22,6	2,9	49,1	12,9	-16,1	- 1,2	46,6	44,3	194,2	280,7	329,8	262,5	15,8
1986	30,7	54,2	- 1,6	83,4	21,7	- 2,6	-13,3	72,7	26,0	110,5	215,0	298,4	259,6	14,4
1987	34,6	83,8	1,5	119,9	30,1	-17,9	-17,4	132,1	30,6	142,9	300,4	420,3	351,1	7,9
1988	31,2	99,3	- 0,2	130,3	45,8	-32,5	16,2	147,6	168,0	185,1	530,2	660,4	469,0	56,9
1989	31,6	141,8	6,1	179,7	93,0	-17,7	13,3	155,9	293,2	319,3	857,0	1.036,7	727,8	65,7
1990	31,0	99,5	4,6	135,1	16,2	-18,9	- 8,1	169,3	68,4	281,5	508,4	643,5	395,3	6,2
1991	25,0	75,1	4,3	104,4	36,8	- 7,6	7,5	118,8	144,4	361,9	661,8	766,2	443,2	46,1
1990 3 ^e kwar.	- 8,7	13,4	- 0,2	4,5	0,9	- 2,9	- 3,8	36,7	43,5	26,7	101,1	105,6	53,2	20,1
4 ^e kwar.	- 2,2	32,4	4,2	34,4	5,2	-11,0	- 0,1	36,0	66,4	113,7	210,2	244,6	171,0	-10,1
1991 1 ^e kwar. *	- 4,3	21,2	- 1,0	15,9	5,2	- 3,4	3,2	23,9	53,9	75,4	158,2	174,1	76,2	27,9
2 ^e kwar. *	36,1	11,6	0,5	48,2	27,0	- 0,8	2,6	36,4	32,3	116,1	213,6	261,8	166,5	18,0
3 ^e kwar. *	- 7,4	15,9	1,2	9,7	2,8	- 1,3	0,6	31,7	26,3	14,6	74,7	84,4	52,0	- 4,7
4 ^e kwar. *	0,6	26,4	3,6	30,6	1,8	- 2,0	1,2	26,8	32,0	155,6	215,4	246,1	148,4	4,9
1992 1 ^e kwar. *	1,0	17,7	- 0,1	18,6	3,9	- 5,7	0,1	33,8	- 4,2	49,1	76,8	95,6	27,9	3,6
2 ^e kwar. *	41,9	30,9	2,3	75,1	2,3	8,3	1,0	59,6	54,0	128,7	253,8	328,9	203,0	16,0
3 ^e kwar. *	-16,0	22,5	- 0,4	6,1	1,0	- 2,0	1,5	16,5	19,8	58,1	94,8	100,9	- 5,1	38,6

¹ Overheidsbedrijven en privé-vennootschappen die geen banken of spaarbanken zijn, noch ondernemingen waarop hoofdstuk I van de Wet van 10 juni 1964 van toepassing is.

² De uitsplitsing van de verplichtingen over particulieren en vennootschappen is gebaseerd op de aard van de verplichting.

³ Exclusief de hypothecaire kredieten aangegaan bij de « Overige financiële instellingen » zoals die in noot ⁵ van tabel XVI-3a gedefinieerd zijn.

⁴ Voornamelijk korte-termijnkredieten (o.m. voorschotten op onderpand).

⁵ Bevat de nieuwe verplichtingen tegenover de overheid en tegenover het buitenland, die niet voorkomen in de kolommen (5) tot (7).

⁶ Met inbegrip van de certificaten voor ten hoogste 1 jaar.

⁷ Het saldo betreft de verplichtingen tegenover het buitenland waarvan de indeling in Belgische franken en vreemde valuta's niet bekend is of geen zin heeft.

⁸ Na uitschakeling van de louter boekhoudkundige invloed van wisselkoersveranderingen.

* Bibliografische referentie : *Tijdschrift van de Nationale Bank van België*, LXIV^e Jaargang, n^o 7-8, juli-augustus 1991.

XVI - 2a. — VERPLICHTINGEN¹ VAN DE PARTICULIEREN, DE VENNOOTSCHAPPEN² EN DE EENMANZAKEN BIJ DE NATIONALE FINANCIËLE INSTELLINGEN

(veranderingen in miljarden franken)

Periode	NBB, Muntfonds, BPC, Rentenfonds, HWI		Banken		Spaarbanken en ondernemingen die vallen onder hoofdstuk I van de Wet van 10 juni 1964		Kredietinstellingen van de overheidssector		Totaal	
	Particulieren	Vennootschappen en eenmanszaken	Particulieren	Vennootschappen en eenmanszaken	Particulieren	Vennootschappen en eenmanszaken	Particulieren	Vennootschappen en eenmanszaken	Particulieren ³	Vennootschappen en eenmanszaken
	(1)	(2)	(3)	(4)	(5)	(6)	(7)	(8)	(9) = (1) + (3) + (5) + (7)	(10) = (2) + (4) + (6) + (8)
1984	0,0	-0,7	12,5	17,9	- 4,2	13,4	20,9	1,6	29,3	32,3
1985	0,0	-0,5	20,6	50,7	3,1	7,7	24,9	23,6	48,6	81,5
1986	0,0	1,4	31,5	64,9	13,6	25,4	35,4	5,0	80,5	96,7
1987	0,0	-0,7	41,9	106,9	15,7	17,0	62,7	27,5	120,4	150,8
1988	0,0	-0,3	45,7	228,0	20,9	36,7	65,0	33,8	131,5	298,2
1989	0,0	0,7	93,0	350,2	- 5,8	46,1	91,3	52,0	178,5	449,1
1990	0,0	-1,9	43,4	100,1	34,6	57,0	55,8	61,3	133,8	216,5
1991	0,0	-0,2	39,4	163,1	31,6	48,0	33,6	56,0	104,5	266,9
1990 3 ^e kwartaal	0,0	-0,2	- 3,1	62,5	2,5	9,1	5,2	8,1	4,6	79,5
4 ^e kwartaal	0,0	-1,5	3,9	52,1	8,5	13,1	20,7	21,7	33,1	85,4
1991 1 ^e kwartaal	0,0	-0,2	4,3	53,1	3,6	15,4	8,0	9,5	15,9	77,8
2 ^e kwartaal	0,0	0,0	28,1	37,4	13,8	15,5	6,3	19,1	48,2	72,0
3 ^e kwartaal	0,0	-0,1	- 0,6	26,9	4,5	16,3	5,7	15,7	9,6	58,8
4 ^e kwartaal	0,0	0,1	7,6	45,6	9,7	0,8	13,5	11,7	30,8	58,2
1992 1 ^e kwartaal	0,0	0,1	3,9	4,6	8,9	13,2	5,9	12,1	18,7	30,0
2 ^e kwartaal	0,0	0,0	43,4	58,6	12,8	28,6	18,8	18,1	75,0	105,3
3 ^e kwartaal	0,0	0,0	- 4,3	34,6	9,0	- 3,8	1,3	5,7	6,0	36,2

¹ Obligaties en kredieten (in Belgische franken en in vreemde valuta's).

³ Zie kolom (4) van tabel XVI-1, verminderd met kolom (8) van tabel XVI-3a.

² Overheidsbedrijven en privé-vennootschappen die geen banken of spaarbanken zijn, noch ondernemingen waarop hoofdstuk I van de Wet van 10 juni 1964 van toepassing is.

XVI - 2b. — VERPLICHTINGEN¹ VAN DE PARTICULIEREN, DE VENNOOTSCHAPPEN² EN DE EENMANZAKEN BIJ DE NATIONALE FINANCIËLE INSTELLINGEN

(uitstaande bedragen in miljarden franken)

Einde periode	NBB, Muntfonds, BPC, Rentenfonds, HWI		Banken		Spaarbanken en ondernemingen die vallen onder hoofdstuk I van de Wet van 10 juni 1964		Kredietinstellingen van de overheidssector		Totaal	
	Particulieren	Vennootschappen en eenmanszaken	Particulieren	Vennootschappen en eenmanszaken	Particulieren	Vennootschappen en eenmanszaken	Particulieren	Vennootschappen en eenmanszaken	Particulieren	Vennootschappen en eenmanszaken
	(1)	(2)	(3)	(4)	(5)	(6)	(7)	(8)	(9) = (1) + (3) + (5) + (7)	(10) = (2) + (4) + (6) + (8)
1984	0,0	2,3	226,9	1.067,8	241,5	170,9	619,7	455,7	1.088,1	1.696,7
1985	0,0	1,8	247,6	1.101,3	244,4	178,6	644,5	479,2	1.136,5	1.760,9
1986	0,0	3,2	279,2	1.150,2	258,0	204,0	680,0	484,2	1.217,2	1.841,6
1987	0,0	2,6	321,1	1.249,4	273,7	221,1	742,7	511,7	1.337,5	1.984,8
1988	0,0	2,3	366,7	1.490,7	294,6	257,7	807,7	545,6	1.469,0	2.296,3
1989	0,0	3,1	459,8	1.830,0	288,8	303,8	899,0	597,6	1.647,6	2.734,5
1990	0,0	1,2	503,2	1.905,5	323,4	360,8	954,7	658,9	1.781,3	2.926,4
1991	0,0	1,0	542,5	2.080,8	354,9	408,8	988,3	714,9	1.885,7	3.205,5
1990 2 ^e kwartaal	0,0	2,9	502,4	1.807,7	312,4	338,5	928,8	629,1	1.743,6	2.778,2
3 ^e kwartaal	0,0	2,7	499,3	1.863,9	314,9	347,6	934,0	637,2	1.748,2	2.851,4
4 ^e kwartaal	0,0	1,2	503,2	1.905,5	323,4	360,8	954,7	658,9	1.781,3	2.926,4
1991 1 ^e kwartaal	0,0	1,0	507,5	1.980,1	326,9	376,2	962,7	668,4	1.797,1	3.025,7
2 ^e kwartaal	0,0	1,1	535,5	2.028,0	340,7	391,7	969,1	687,6	1.845,3	3.108,4
3 ^e kwartaal	0,0	0,9	535,0	2.040,3	345,2	408,0	974,8	703,3	1.855,0	3.152,5
4 ^e kwartaal	0,0	1,0	542,5	2.080,8	354,9	408,8	988,3	714,9	1.885,7	3.205,5
1992 1 ^e kwartaal	0,0	1,1	546,4	2.099,0	363,8	422,0	994,2	727,1	1.904,4	3.249,2
2 ^e kwartaal	0,0	1,1	589,9	2.147,8	376,6	450,6	1.013,0	745,2	1.979,5	3.344,7
3 ^e kwartaal	0,0	1,1	585,6	2.164,1	385,6	446,8	1.014,3	750,9	1.985,5	3.362,9

¹ Obligaties en kredieten (in Belgische franken en in vreemde valuta's).

² Overheidsbedrijven en privé-vennootschappen die geen banken of spaarbanken zijn, noch ondernemingen waarop hoofdstuk I van de Wet van 10 juni 1964 van toepassing is.

XVI - 3a. — VERPLICHTINGEN OVERWEGEND DOOR DE PARTICULIEREN AANGEGAAN — INDELING NAAR CREDITEUR

(veranderingen in miljarden franken)

Periode	Persoonlijke leningen en kredieten op afbetaling				Hypothecaire kredieten						Overige			
	Banken	Spaarbanken ¹	Kredietinstellingen van de overheidssector	Totaal ²	Banken	Spaarbanken ¹	Kredietinstellingen van de overheidssector	Sociale Zekerheid ³	Totaal ⁴	p.m. Overige financiële instellingen ⁵	Spaarbanken ¹	Kredietinstellingen van de overheidssector	Totaal ⁶	p.m. Overige financiële instellingen ⁵
	(1)	(2)	(3)	(4) = (1) + (2) + (3)	(5)	(6)	(7)	(8)	(9) = (5) tot (8)	(10)	(11)	(12)	(13) = (11) + (12)	(14)
1984	6,1	4,7	2,0	12,8	6,4	- 8,7	18,3	1,0	17,0	8,9	-0,4	0,6	0,2	0,3
1985	17,0	3,4	3,1	23,5	3,7	- 1,4	19,8	0,4	22,6	5,4	0,9	1,8	2,7	0,4
1986	18,3	7,4	5,0	30,7	13,2	5,8	32,4	2,8	54,3	8,9	0,5	-1,9	- 1,4	-1,9
1987	17,6	9,2	7,7	34,5	24,2	5,9	54,2	-0,5	83,8	5,1	0,7	0,8	1,5	4,4
1988	16,1	8,6	6,4	31,1	29,7	13,2	57,6	-1,3	99,2	11,0	-1,0	0,9	- 0,1	-1,6
1989	22,4	1,1	8,2	31,7	70,6	- 7,7	77,5	1,1	141,8	16,9	0,7	5,4	6,1	6,2
1990	12,6	9,3	9,1	31,0	30,8	22,8	44,3	1,4	99,5	17,1	2,5	2,1	4,6	4,4
1991	12,0	10,3	2,7	25,0	27,3	20,7	27,2	-0,1	75,1		0,6	3,8	4,4	
1990 3 ^e kwartaal ...	- 8,8	-0,5	0,6	- 8,7	5,6	4,0	3,7	0,0	13,3		-1,0	0,8	- 0,2	
4 ^e kwartaal ...	- 4,0	0,0	1,8	- 2,2	7,9	6,5	16,7	1,4	32,5	17,1	2,0	2,3	4,3	4,4
1991 1 ^e kwartaal . *	- 6,4	1,6	0,5	- 4,3	10,6	3,4	7,2	0,0	21,2		-1,4	0,4	- 1,0	
2 ^e kwartaal . *	26,6	7,7	1,8	36,1	1,5	5,7	4,4	0,0	11,6		0,3	0,1	0,4	
3 ^e kwartaal . *	- 7,8	0,5	- 0,2	- 7,4	7,2	3,7	5,0	0,0	15,9		0,3	0,8	1,1	
4 ^e kwartaal . *	- 0,4	0,5	0,6	0,6	8,0	7,9	10,7	-0,1	26,5		1,4	2,3	3,7	
1992 1 ^e kwartaal . *	- 2,6	2,0	1,7	1,0	6,5	5,8	5,4	0,0	17,7		1,1	-1,2	- 0,2	
2 ^e kwartaal . *	29,5	5,7	6,7	41,9	13,9	9,4	7,6	0,0	30,9		-2,2	4,5	2,3	
3 ^e kwartaal . *	-15,4	-0,9	0,2	- 16	11,1	7,7	3,7	0,0	22,5		2,2	-2,6	- 0,4	

¹ Met inbegrip van de ondernemingen waarop hoofdstuk I van de Wet van 10 juni 1964 van toepassing is.

² Zie kolom (1) van tabel XVI-1.

³ Het betreft zowel hypothecaire kredieten die rechtstreeks aan de particulieren zijn verstrekt als die welke hoofdzakelijk door de wettelijke pensioenfondsen en de instellingen voor verzekering tegen arbeidsongevallen aan de sociale-huisvestingsmaatschappijen werden toegekend.

⁴ Zie kolom (2) van tabel XVI-1.

⁵ Jaarlijkse veranderingen van de door de voornaamste verzekeringsmaatschappijen versterkte kredieten (inclusief ASLK-entiteit II, met uitsluiting van het gedeelte sociale zekerheid), pensioenfondsen (andere dan de wettelijke) en de hypotheek- en kapitalisatiemaatschappijen die niet opgenomen zijn bij de kredietinstellingen. Bij de verzekeringsmaatschappijen betreft het kredieten op vaste termijn die geen rekening houden met de reconstitutie ervan in de vorm van de toegevoegde gemengde levensverzekering.

⁶ Zie kolom (3) van tabel XVI-1.

XVI - 3b. — VERPLICHTINGEN OVERWEGEND DOOR DE PARTICULIEREN AANGEGAAN — INDELING NAAR CREDITEUR

(uitstaande bedragen in miljarden franken)

Einde periode	Persoonlijke leningen en kredieten op afbetaling				Hypothecaire kredieten						Overige			
	Banken	Spaarbanken ¹	Kredietinstellingen van de overheidssector	Totaal (4) = (1) + (2) + (3)	Banken	Spaarbanken ¹	Kredietinstellingen van de overheidssector	Sociale Zekerheid ²	Totaal (9) = (5) tot (8)	p.m. Overige financiële instellingen ³	Spaarbanken ¹	Kredietinstellingen van de overheidssector	Totaal (13) = (11) + (12)	p.m. Overige financiële instellingen ³
	(1)	(2)	(3)	(4)	(5)	(6)	(7)	(8)	(9)	(10)	(11)	(12)	(13)	(14)
1984	111,4	32,1	12,1	155,6	115,5	207,3	600,6	34,4	957,8	159,0	2,1	6,9	9,0	21,6
1985	128,3	35,4	15,2	178,9	119,2	205,9	620,5	34,9	980,5	164,4	3,1	8,8	11,9	22,0
1986	146,6	42,8	20,2	209,6	132,5	211,6	652,9	37,7	1.034,7	173,3	3,6	6,8	10,4	20,1
1987	164,3	52,0	27,9	244,2	156,7	217,5	707,1	37,1	1.118,4	178,3	4,2	7,7	11,9	24,5
1988	180,4	60,7	34,3	275,4	186,4	230,7	764,8	35,8	1.217,7	189,3	3,1	8,5	11,6	22,9
1989	202,7	61,9	42,6	307,2	257,1	223,0	842,4	36,9	1.359,4	206,2	3,8	14,0	17,8	29,1
1990	215,2	71,2	51,7	338,2	287,9	245,8	886,7	38,3	1.458,9	223,3	6,3	16,1	22,4	33,6
1991	227,3	81,5	54,4	363,1	315,3	266,5	914,1	38,1	1.534,0		6,9	19,8	26,7	
1990 2 ^e kwartaal ...	228,0	71,7	49,3	349,0	274,4	235,3	866,4	36,9	1.413,0		5,3	13,0	18,3	
3 ^e kwartaal ...	219,2	71,2	49,9	340,3	280,1	239,3	870,1	36,9	1.426,4		4,3	13,9	18,2	
4 ^e kwartaal ...	215,2	71,2	51,7	338,2	287,9	245,8	886,9	38,3	1.458,9	223,3	6,3	16,1	22,4	33,6
1991 1 ^e kwartaal ...*	208,9	72,8	52,2	333,8	298,6	249,2	894,1	38,3	1.480,2		4,9	16,5	21,4	
2 ^e kwartaal ...*	235,5	80,5	54,0	370,0	300,1	255,0	898,4	38,3	1.491,8		5,3	16,7	22,0	
3 ^e kwartaal ...*	227,7	81,0	53,8	362,5	307,3	258,6	903,4	38,3	1.507,6		5,5	17,6	23,1	
4 ^e kwartaal ...*	227,3	81,5	54,4	363,1	315,3	266,5	914,1	38,1	1.534,0		6,9	19,8	26,7	
1992 1 ^e kwartaal ...*	224,6	83,5	56,1	364,2	321,8	272,3	919,5	38,1	1.551,7		8,0	18,5	26,5	
2 ^e kwartaal ...*	254,1	89,2	62,8	406,1	335,8	281,7	927,0	38,1	1.582,6		5,7	23,2	28,9	
3 ^e kwartaal ...*	238,7	88,3	63,0	390,0	346,9	289,4	930,7	38,1	1.605,1		7,9	20,5	28,5	

¹ Met inbegrip van de ondernemingen waarop hoofdstuk I¹ van de Wet van 10 juni 1964 van toepassing is.

² Het betreft zowel hypothecaire kredieten die rechtstreeks aan de particulieren zijn verstrekt als die welke hoofdzakelijk door de wettelijke pensioenfondsen en de instellingen voor verzekering tegen arbeidsongevallen aan de sociale-huisvestingsmaatschappijen werden toegekend.

³ Voornaamste verzekeringsmaatschappijen (inclusief ASLK-entiteit II, met uitsluiting van het gedeelte sociale zekerheid), pensioenfondsen (andere dan de wettelijke) en de hypotheek- en kapitalisatiemaatschappijen die niet opgenomen zijn bij de kredietinstellingen. Bij de verzekeringsmaatschappijen betreft het kredieten op vaste termijn, die geen rekening houden met de reconstitutie ervan in de vorm van de toegevoegde gemengde levensverzekering.

XVI - 4. — VERKOPEN OP AFBETALING, PERSOONLIJKE LENINGEN, BANK- EN KREDIETKAARTEN

1. Algemene resultaten

Bron : NIS, Handelsstatistieken.

Periode	Aantal uitstaande contracten aan het einde van het halfjaar (duizenden) ¹				Uitstaande kredieten aan het einde van het halfjaar (miljarden franken) ¹				Kredieten verleend in de loop van het halfjaar (miljarden franken)		
	Verkopen op afbetaling	Persoonlijke leningen	Totaal	p.m. Bank- en kredietkaarten ²	Verkopen op afbetaling	Persoonlijke leningen	Bank- en kredietkaarten	Totaal	Verkopen op afbetaling	Persoonlijke leningen	Totaal
	(1)	(2)	(3) = (1) + (2)	(4)	(5)	(6)	(7)	(8) = (5) + (6) + (7)	(9)	(10)	(11) = (9) + (10)
1983 2 ^e halfjaar	1.398	750	2.148	4.061	72,6	90,6	9,4	172,6	21,2	42,7	63,9
1984 1 ^e halfjaar	1.322	720	2.042	4.157	80,3	86,9	9,5	176,7	27,9	31,5	59,4
2 ^e halfjaar	1.406	769	2.175	4.264	79,8	94,2	12,3	186,3	22,8	45,6	68,4
1985 1 ^e halfjaar	1.388	748	2.136	4.229	90,0	93,6	10,2	193,8	31,3	36,6	67,9
2 ^e halfjaar	1.369	800	2.169	4.336	95,3	102,1	14,4	211,8	29,1	48,4	77,5
1986 1 ^e halfjaar	1.468	782	2.250	4.478	108,2	107,2	12,7	228,1	41,1	48,6	89,7
2 ^e halfjaar	1.576	843	2.419	4.467	111,7	112,5	14,6	238,8	36,2	50,5	86,7
1987 1 ^e halfjaar	1.721	932	2.653	4.560	124,7	134,0	13,1	271,8	45,4	75,5	120,9
2 ^e halfjaar	1.756	925	2.681	4.699	130,4	129,8	16,4	276,6	40,2	44,5	84,7
1988 1 ^e halfjaar	1.769	996	2.765	4.799	143,8	152,9	16,5	313,2	52,4	82,9	135,3
2 ^e halfjaar	1.791	988	2.379	4.895	147,5	142,5	19,2	309,2	42,2	46,0	88,2
1989 1 ^e halfjaar	1.819	1.044	2.863	5.215	162,1	170,0	19,3	351,4	56,9	92,5	149,4
2 ^e halfjaar	1.728	1.022	2.750	5.527	166,2	159,8	22,4	348,4	47,8	47,2	95,0
1990 1 ^e halfjaar	1.789	1.039	2.828	5.727	183,9	185,0	22,1	391,0	63,5	96,4	159,9
2 ^e halfjaar	1.751	1.042	2.793	6.178	182,3	180,2	27,0	389,5	47,4	56,3	103,6
1991 1 ^e halfjaar	1.719	1.046	2.765	6.552	187,2	208,0	25,0	420,2	53,4	99,5	152,9
2 ^e halfjaar	1.748	1.039	2.787	6.719	185,9	200,5	28,5	414,9	47,1	62,3	109,4
1992 1 ^e halfjaar	1.806	1.088	2.894	7.052	197,0	232,9	25,3	455,2	62,0	108,2	170,2

¹ Exclusief de achterstallige betalingen.

² Aantal bank- en kredietkaarten in omloop (met inbegrip van die van de niet particulieren).

XVI - 4. — VERKOPEN OP AFBETALING, PERSOONLIJKE LENINGEN, BANK- EN KREDIETKAARTEN

2. Achterstallige contracten

Bron : Verbruikskredietcentrale van de Nationale Bank van België.

Einde periode	Aantal geregistreerde personen ¹ (duizenden)	Aantal geregistreerde contracten (duizenden)	Geregistreerde niet-geregulariseerde contracten (duizenden)	Achterstallig of eisbaar bedrag ² van de contracten bedoeld in de vorige kolom (mijarden franken)	p.m. indexcijfer van het aantal raadplegingen ³ 1988 = 100
	(1)	(2)	(3)	(4)	(5)
1988	140,8	135,4	95,8	n.d.	92
1989	176,3	182,6	127,5	10,8	97
1990	206,2	225,7	160,0	14,4	93
1991	244,1	272,9	196,6	18,9	94
1990 2 ^e kwartaal	190,7	204,1	139,9	12,2	102
3 ^e kwartaal	196,4	212,2	146,8	13,0	96
4 ^e kwartaal	206,2	225,7	160,0	14,4	93
1991 1 ^e kwartaal	213,4	238,3	171,3	15,7	119
2 ^e kwartaal	225,2	250,4	180,5	16,8	97
3 ^e kwartaal	234,6	260,9	187,5	17,6	98
4 ^e kwartaal	244,1	272,9	196,6	18,9	94
1992 1 ^e kwartaal	250,0	281,4	202,8	19,7	103
2 ^e kwartaal	255,8	288,8	207,9	20,7	103
3 ^e kwartaal	260,3	295,7	213,7	21,5	106
1991 November	242,3	270,6	194,8	18,7	102
December	244,1	272,9	196,6	18,9	94
1992 Januari	246,6	276,2	200,1	19,3	119
Februari	248,0	278,8	201,2	19,5	114
Maart	250,0	281,4	202,8	19,7	103
April	252,6	284,5	205,6	20,1	100
Mei	254,6	287,7	207,7	20,4	99
Juni	255,8	288,8	207,9	20,7	103
Juli	256,9	290,7	209,8	20,9	93
Augustus	258,6	293,0	212,6	21,2	95
September	260,3	295,7	213,7	21,5	106
Oktober	262,5	298,3	215,4	21,9	104
November	265,9	302,8	219,3	21,7	104

¹ Exclusief de borgstellers.

² Voor de niet-opgezegde contracten is dat het bedrag van de achterstallige betalingen ; voor de opgezegde contracten het onmiddellijk eisbare bedrag.

³ Maandgemiddelde van het aantal raadplegingen, gestandaardiseerd naar een type-maand van 22 werkdagen.

XVI - 5. — HYPOTHECAIRE- KREDIETAANVRAGEN EN HYPOTHEEKINSCHRIJVINGEN

1. Aanvragen van hypothecair krediet voor de financiering van de huisvesting, ingediend bij de belangrijkste Belgische financiële instellingen^{1*}

Periode	Aantal aanvragen (duizenden)					Bedrag der aanvragen (miljarden franken)				
	Aankoop	Gemengd krediet ²	Verbou-wingswer-ken	Nieuw-bouw Totaal		Aankoop	Gemengd krediet ²	Verbou-wingswer-ken	Nieuw-bouw	Totaal
1984	45,0	6,2	7,5	16,8	75,5	56,5	8,9	4,8	30,7	100,9
1985	50,8	5,4	8,4	19,9	84,5	67,1	8,9	6,1	36,3	118,4
1986	73,0	9,3	11,6	22,6	116,8	109,4	16,4	10,3	43,6	182,4
1987	66,7	10,4	10,2	23,0	110,3	109,2	19,0	9,5	53,0	190,7
1988	75,3	12,4	11,9	29,6	129,2	142,1	23,8	11,9	73,2	251,0
1989	83,3	12,5	14,0	40,2	150,0	175,6	27,5	15,0	105,6	323,7
1990	65,1	9,1	10,2	24,4	108,8	135,7	21,5	11,7	62,3	231,2
1991	64,9	8,5	11,6	19,3	104,3	130,8	18,5	13,2	45,9	208,4
1990 3 ^e kwartaal	14,5	2,0	2,2	3,7	22,4	30,0	4,8	2,4	9,5	46,7
4 ^e kwartaal	17,9	2,4	2,8	7,5	30,6	37,2	5,7	3,5	18,9	65,3
1991 1 ^e kwartaal	14,3	2,0	2,8	4,7	23,8	28,6	4,3	3,1	11,0	47,0
2 ^e kwartaal	17,6	2,3	3,1	4,6	27,6	34,7	5,0	3,4	10,5	53,6
3 ^e kwartaal	16,2	2,0	2,9	5,1	26,2	33,1	4,5	3,4	12,1	53,1
4 ^e kwartaal	16,8	2,2	2,8	4,9	26,7	34,4	4,7	3,3	12,3	54,7
1992 1 ^e kwartaal	19,8	2,5	4,4	10,2	36,9	43,3	5,6	5,6	26,3	80,8
2 ^e kwartaal	19,5	2,6	4,1	8,1	34,3	44,0	6,4	5,3	21,4	77,2
3 ^e kwartaal	17,7	2,3	3,6	7,6	31,2	39,3	5,2	4,9	20,5	69,9
1991 Augustus	5,0	0,6	0,9	1,6	8,1	10,0	1,3	1,1	4,0	16,4
September	5,4	0,7	1,0	1,9	9,0	11,1	1,5	1,1	4,3	18,0
Oktober	6,6	0,9	1,1	1,9	10,5	13,1	1,9	1,3	5,0	21,3
November	5,1	0,7	0,9	1,5	8,2	10,3	1,5	1,0	3,8	16,6
December	5,1	0,6	0,8	1,5	8,0	11,0	1,3	1,0	3,5	16,8
1992 Januari	5,2	0,7	0,9	1,7	8,5	11,1	1,5	1,1	4,2	17,9
Februari	5,6	0,7	1,2	2,1	9,6	12,1	1,5	1,5	5,4	20,5
Maart	9,0	1,1	1,3	6,4	18,8	20,1	2,6	3,0	16,7	42,4
April	7,0	1,0	1,6	4,1	13,7	15,7	2,5	2,0	11,0	31,2
Mei	5,8	0,7	1,2	2,0	9,7	13,4	1,8	1,6	5,2	22,0
Juni	6,7	0,9	1,3	2,0	10,9	14,9	2,1	1,7	5,2	24,0
Juli	6,1	0,8	1,2	1,9	10,0	13,3	1,7	1,6	5,4	22,0
Augustus	5,0	0,7	1,0	2,0	8,7	11,2	1,6	1,3	5,3	19,4
September	6,6	0,8	1,4	3,7	12,5	14,8	1,9	2,0	9,8	28,5

¹ Volgens een enquête bij de openbare kredietinstellingen, de voornaamste banken, de spaarbanken en een talrijke groep verzekeringsmaatschappijen en maatschappijen voor hypothecair krediet. De gegevens wijzen op een tendens en zijn geen weerspiegeling van de totale aanvragen van hypothecair krediet, noch van de omloop van het hypothecaire krediet.

² Een gemengd hypothecair krediet is bestemd voor de financiering van zowel de aankoop van een bestaande woning als de verbouwingswerken aan die woning.

* Bibliografische referentie : *Tijdschrift van de Nationale Bank van België*, LXI^e Jaargang, Deel II, nr. 1-2, juli-augustus 1986.

XVI - 5. — HYPOTHECAIRE- KREDIETAANVRAGEN EN HYPOTHEEKINSCHRIJVINGEN

2. Hypotheekinschrijvingen

Bron : Belgisch Staatsblad.

Maandgemiddelden	Miljarden franken ¹
1984	14,1
1985	15,2
1986	21,1
1987	27,2
1988	28,5
1989	35,4
1990	32,2
1991	33,7
1992	37,7
1990 4 ^e kwartaal	32,1
1991 1 ^e kwartaal	32,2
2 ^e kwartaal	31,8
3 ^e kwartaal	35,2
4 ^e kwartaal	35,5
1992 1 ^e kwartaal	33,0
2 ^e kwartaal	39,4
3 ^e kwartaal	39,3
4 ^e kwartaal	39,1

¹ Bedragen berekend volgens de geïnde inschrijvingsrechten. Inclusief de vernieuwingen na vijftien jaar, die ongeveer 1 ½ pct. van het totaal bedragen, doch exclusief de wettelijke hypotheke.

**XVI - 6a. — VERPLICHTINGEN VAN DE VENNOOTSCHAPPEN¹ EN DE EENMANZAKEN
BIJ DE NATIONALE FINANCIËLE INSTELLINGEN**

(veranderingen in miljarden franken)

Periode	Obligaties uitgegeven door		Kredieten							p.m. Kredieten aan het buitenland	
	Overheidsbedrijven ²	Privé-vennootschappen	Investeringskredieten	Financieringshuur	Discontoen acceptkredieten	Exportkredieten	Overige kredieten ³	Totaal ⁴ (8) = (3) tot (7)	waarvan	Totaal	waarvan
									Vreemde valuta's ⁵		Vreemde valuta's ⁵
(1)	(2)	(3)	(4)	(5)	(6)	(7)	(8) = (3) tot (7)	(9)	(10)	(11)	
1984	0,5	0,0	38,8	6,4	-12,1	- 0,5	- 0,8	31,8	3,7	150,2	136,8
1985	- 9,2	-0,2	41,6	5,1	- 0,1	- 9,6	54,1	91,1	16,5	-113,6	-121,7
1986	2,5	-4,6	70,0	2,9	16,5	-16,2	25,8	98,8	23,4	- 38,9	- 46,5
1987	- 9,0	-2,8	117,8	14,3	-47,9	-13,1	91,4	162,8	14,4	- 21,2	- 34,0
1988	-18,0	0,7	126,5	21,1	0,5	- 0,7	168,1	315,6	64,0	80,4	78,5
1989	- 0,3	0,4	151,5	4,3	- 2,6	- 0,4	296,3	449,1	65,5	124,8	98,6
1990	-15,9	-5,3	157,5	11,8	-17,6	- 8,6	94,5	237,6	8,0	18,5	20,2
1991	- 4,9	8,6	121,8	- 3,0	- 8,4	- 2,2	155,1	263,3	40,3	- 50,6	- 14,7
1990 3 ^e kwartaal	0,3	-1,0	34,5	2,2	-11,2	- 3,8	58,5	80,2	18,6	19,6	9,3
4 ^e kwartaal	-15,2	-1,7	39,8	- 3,8	0,2	0,9	65,3	102,4	0,9	- 37,0	- 24,6
1991 1 ^e kwartaal	- 5,1	5,2	25,5	- 1,6	2,4	- 0,1	51,6	77,8	30,6	41,5	50,7
2 ^e kwartaal	2,5	0,9	36,1	0,3	4,1	- 1,1	29,3	68,7	16,7	26,7	1,5
3 ^e kwartaal	- 0,8	1,7	34,0	- 2,3	-16,8	- 0,9	43,9	57,9	- 8,0	- 34,7	- 7,3
4 ^e kwartaal	- 1,5	0,8	26,2	0,5	1,8	- 0,1	30,9	59,3	1,0	- 84,0	- 59,6
1992 1 ^e kwartaal	0,5	0,0	30,6	3,2	- 6,7	- 0,8	3,3	29,6	1,8	35,5	24,9
2 ^e kwartaal	- 7,4	-0,8	58,9	0,7	4,8	- 1,1	50,2	113,5	0,3	- 8,8	- 9,0
3 ^e kwartaal	- 0,3	0,5	19,3	- 2,8	- 5,6	0,6	24,8	18,1	34,5	- 24,2	- 24,8

¹ Overheidsbedrijven en privé-vennootschappen die geen banken of spaarbanken zijn, noch ondernemingen waarop hoofdstuk 1 van de Wet van 10 juni 1964 van toepassing is.

² Met inbegrip van de certificaten voor ten hoogste 1 jaar.

³ Voornamelijk voorschotten.

⁴ Zie kolommen (8) en (9) van tabel XVI-1.

⁵ Na uitschakeling van de louter boekhoudkundige invloed van wisselkoersveranderingen.

**XVI - 6b. — VERPLICHTINGEN VAN DE VENNOOTSCHAPPEN¹ EN DE EENMANZAKEN
BIJ DE NATIONALE FINANCIËLE INSTELLINGEN**

(uitstaande bedragen in miljarden franken)

Einde periode	Obligaties uitgegeven door		Kredieten						p.m. Kredieten aan het buitenland		
	Overheidsbedrijven ²	Privé-vennootschappen	Investeringskredieten	Financieringshuur	Discontoen acceptkredieten	Exportkredieten	Overige kredieten ³	Totaal	waarvan	Totaal	waarvan
								(8) = (3) tot (7)	Vreemde valuta's		(10)
(1)	(2)	(3)	(4)	(5)	(6)	(7)	(8)	(9)	(10)	(11)	
1984	107,8	48,2	610,7	20,8	202,8	148,1	558,2	1.540,6	199,1	1.017,9	954,5
1985	98,6	48,0	652,2	25,9	202,7	138,5	595,0	1.614,3	198,3	904,4	832,8
1986	101,1	43,4	722,2	28,7	219,3	122,2	604,8	1.697,2	205,7	865,5	786,3
1987	92,1	40,5	840,0	43,1	171,4	109,2	688,6	1.852,3	212,5	844,3	752,3
1988	74,0	41,2	966,5	64,1	171,8	108,6	870,0	2.181,1	289,9	924,8	830,7
1989	73,7	41,6	1.118,0	68,5	169,2	108,2	1.155,3	2.619,2	344,4	1.049,6	929,3
1990	57,9	36,2	1.275,6	80,2	151,6	99,6	1.225,3	2.832,3	328,0	1.068,1	949,4
1991	52,9	44,8	1.397,4	77,2	143,1	97,5	1.392,6	3.107,8	380,5	1.005,9	923,2
1990 2 ^e kwartaal	72,8	38,7	1.201,3	81,8	162,6	102,5	1.118,2	2.666,4	325,3	1.085,5	964,8
3 ^e kwartaal	73,1	37,7	1.235,8	84,0	151,5	98,8	1.170,3	2.740,4	337,5	1.105,1	974,1
4 ^e kwartaal	57,9	36,0	1.275,6	80,2	151,6	99,6	1.225,3	2.832,3	328,0	1.068,1	949,4
1991 1 ^e kwartaal	52,7	41,4	1.301,1	78,6	154,0	99,5	1.298,3	2.931,5	380,0	1.109,5	1.000,2
2 ^e kwartaal	55,2	42,3	1.337,2	78,9	158,1	98,4	1.338,1	3.010,7	407,1	1.136,2	1.001,7
3 ^e kwartaal	54,4	44,1	1.371,2	76,7	141,3	97,6	1.367,4	3.054,2	384,5	1.101,5	994,4
4 ^e kwartaal	52,9	44,8	1.397,4	77,2	143,1	97,5	1.392,6	3.107,8	380,5	1.005,9	923,2
1992 1 ^e kwartaal	53,4	44,9	1.428,0	80,3	136,4	96,6	1.409,4	3.150,7	395,8	1.041,4	948,1
2 ^e kwartaal	46,0	44,0	1.486,9	81,0	141,3	95,6	1.449,8	3.254,6	386,3	1.032,6	939,1
3 ^e kwartaal	45,4	44,6	1.506,3	78,2	135,7	96,1	1.456,4	3.272,7	402,6	1.008,3	914,3

¹ Overheidsbedrijven en privé-vennootschappen die geen banken of spaarbanken zijn, noch ondernemingen waarop hoofdstuk I van de Wet van 10 juni 1964 van toepassing is.

² Met inbegrip van de certificaten voor ten hoogste 1 jaar.

³ Voornamelijk voorschotten.

XVI - 7a. — VERPLICHTINGEN VAN DE VENNOOTSCHAPPEN¹ EN DE EENMANZAKEN BIJ DE BANKEN

(veranderingen in miljarden franken)

Periode	Obligaties uitgegeven door		Kredieten							p.m. Kredieten aan het buitenland			
	Overheidsbedrijven ²	Privé-vennootschappen	Investeringskredieten	Financieringshuur	Discontoen acceptkredieten	Exportkredieten	Overige kredieten ³	Totaal	waarvan	Disconto en acceptkredieten	Overige	Totaal	waarvan
									Vreemde valuta's ⁴				(12) = (10) + (11)
(1)	(2)	(3)	(4)	(5)	(6)	(7)	(8) = (3) tot (7)	(9)	(10)	(11)	(12) = (10) + (11)	(13)	
1984	0,7	-2,5	30,3	3,5	-11,4	- 0,5	- 2,4	19,7	3,4	6,6	135,6	142,2	133,2
1985	-6,2	-0,5	18,2	4,7	2,7	- 9,6	41,4	57,4	7,3	-10,6	-108,8	-119,4	-122,1
1986	-3,1	0,6	50,4	1,6	15,9	-16,2	15,6	67,3	28,3	11,1	- 56,6	- 45,5	- 51,3
1987	-1,5	3,2	71,9	13,4	-47,5	-13,1	80,4	105,2	13,0	-24,0	- 7,6	- 31,6	- 40,5
1988	-7,6	1,3	77,1	19,7	- 0,1	- 0,7	138,1	234,4	56,0	- 1,2	81,6	80,4	78,1
1989	3,8	0,5	83,5	3,0	- 2,5	- 0,4	262,3	345,9	58,6	1,3	92,9	94,2	71,3
1990	-6,0	-4,1	67,8	10,4	-18,2	- 8,6	58,8	110,2	5,1	5,2	4,4	9,6	15,4
1991	-4,7	10,9	54,8	- 4,6	- 9,0	- 2,2	117,7	156,8	36,0	21,0	- 68,2	- 47,1	- 22,3
1990 3 ^e kwartaal ...	0,2	-0,5	11,3	1,6	-11,3	- 3,8	65,0	62,8	11,1	9,0	4,2	13,2	8,7
4 ^e kwartaal ...	-5,5	-2,3	20,1	- 3,7	0,1	0,9	42,6	59,9	- 0,6	-11,2	- 9,4	- 20,5	- 11,8
1991 1 ^e kwartaal ...	-6,1	5,5	18,4	- 2,1	1,8	- 0,1	35,8	53,8	27,0	3,0	35,0	38,0	44,6
2 ^e kwartaal ...	1,4	3,2	13,5	0,0	4,1	- 1,1	16,4	32,8	2,2	8,3	8,4	16,7	- 1,9
3 ^e kwartaal ...	0,1	2,2	13,6	- 2,3	-16,6	- 0,9	30,9	24,7	- 1,5	3,7	- 35,5	- 31,8	- 10,7
4 ^e kwartaal ...*	0,1	0,1	9,3	- 0,1	1,6	- 0,1	34,7	45,4	8,2	6,1	- 76,1	- 70,0	- 54,3
1992 1 ^e kwartaal ...*	0,0	0,1	17,6	3,0	- 6,6	- 0,8	- 8,7	4,5	- 1,2	-23,4	61,1	37,8	30,1
2 ^e kwartaal ...*	-1,6	0,0	21,7	0,4	4,8	- 1,1	34,5	60,2	- 1,5	0,9	- 5,9	- 4,9	- 3,8
3 ^e kwartaal ...*	-0,1	0,6	12,1	- 2,5	- 6,2	0,6	30,1	34,0	35,2	- 2,8	- 17,0	- 19,8	- 20,0

¹ Overheidsbedrijven en privé-vennootschappen die geen banken of spaarbanken zijn, noch ondernemingen waarop hoofdstuk I van de Wet van 10 juni 1964 van toepassing is.

² Met inbegrip van de certificaten voor ten hoogste 1 jaar.

³ Voornamelijk voorschotten.

⁴ Na uitschakeling van de louter boekhoudkundige invloed van wisselkoersveranderingen.

XVI - 7b. — VERPLICHTINGEN VAN DE VENNOOTSCHAPPEN¹ EN DE EENMANZAKEN BIJ DE BANKEN

(uitstaande bedragen in miljarden franken)

Einde periode	Obligaties uitgegeven door		Kredieten							p.m. Kredieten aan het buitenland			
	Overheidsbedrijven ²	Privé-vennootschappen	Investeringskredieten	Financieringshuur	Discontoen acceptkredieten	Exportkredieten	Overige kredieten ³	Totaal	waarvan	Disconto en acceptkredieten	Overige	Totaal	waarvan
									Vreemde valuta's ⁴				Vreemde valuta's ⁴
(1)	(2)	(3)	(4)	(5)	(6)	(7)	(8) = (3) tot (7)	(9)	(10)	(11)	(12) = (10) + (11)	(13)	
1984	39,2	13,9	157,3	16,7	198,2	148,1	494,4	1.014,7	197,9	61,6	932,8	994,3	937,9
1985	33,1	13,4	175,5	21,4	200,9	138,5	518,6	1.054,9	188,0	51,0	824,0	875,0	815,8
1986	30,0	14,0	225,9	23,0	216,9	122,2	518,1	1.106,1	200,4	62,0	767,5	829,5	764,4
1987	28,5	17,2	297,8	36,5	169,4	109,2	590,8	1.203,7	205,6	37,9	759,8	797,7	723,9
1988	20,8	18,5	375,0	56,2	169,3	108,6	742,2	1.451,3	274,8	36,8	841,5	878,3	802,1
1989	24,6	19,0	458,4	59,2	167,0	108,2	993,5	1.786,3	322,5	38,1	934,4	972,5	873,5
1990	18,6	15,0	526,2	69,7	148,8	99,6	1.027,7	1.872,0	303,0	43,2	938,7	981,9	888,9
1991	13,9	25,9	581,0	65,1	139,7	97,5	1.157,7	2.041,0	351,2	64,3	859,0	923,3	854,9
1990 2 ^e kwartaal ...	23,9	17,8	494,9	71,8	159,9	102,5	936,9	1.766,0	309,3	45,4	943,9	989,3	892,0
3 ^e kwartaal ...	24,1	17,3	506,1	73,4	148,6	98,8	995,5	1.822,4	314,0	54,4	948,1	1.002,5	900,7
4 ^e kwartaal ...	18,6	15,0	526,2	69,7	148,8	99,6	1.027,7	1.872,0	303,0	43,2	938,7	981,9	888,9
1991 1 ^e kwartaal ...	12,5	20,5	544,6	67,6	150,5	99,5	1.084,9	1.947,1	351,5	46,2	973,7	1.019,9	933,4
2 ^e kwartaal ...	13,8	23,7	558,1	67,6	154,7	98,4	1.111,8	1.990,6	364,2	54,5	982,2	1.036,7	931,5
3 ^e kwartaal ...	13,9	25,8	571,6	65,3	138,1	97,6	1.128,0	2.000,6	348,1	58,2	946,7	1.004,9	920,8
4 ^e kwartaal ...*	13,9	25,9	581,0	65,1	139,7	97,5	1.157,7	2.041,0	351,2	64,3	859,0	923,3	854,9
1992 1 ^e kwartaal ...*	14,0	26,0	598,6	68,1	133,1	96,6	1.162,5	2.058,9	363,4	40,9	920,1	961,0	885,0
2 ^e kwartaal ...*	12,4	26,0	620,2	68,5	137,9	95,6	1.187,2	2.109,4	352,1	41,8	914,2	956,0	881,2
3 ^e kwartaal ...*	12,3	26,6	632,3	66,0	131,7	96,1	1.199,1	2.125,2	369,1	39,0	897,2	936,2	861,3

¹ Overheidsbedrijven en privé-vennootschappen die geen banken of spaarbanken zijn, noch ondernemingen waarop hoofdstuk I van de Wet van 10 juni 1964 van toepassing is.

² Met inbegrip van de certificaten voor ten hoogste 1 jaar.

³ Voornamelijk voorschotten.

**XVI - 8a. — VERPLICHTINGEN VAN DE VENNOOTSCHAPPEN¹ EN DE EENMANZAKEN
BIJ DE SPAARBANKEN EN DE ONDERNEMINGEN WAAROP HOOFDSTUK I
VAN DE WET VAN 10 JUNI 1964 VAN TOEPASSING IS**

(veranderingen in miljarden franken)

Periode	Obligaties uitgegeven door		Kredieten					p.m. Kredieten aan het buitenland	
	Overheidsbedrijven ²	Privé-vennootschappen	Investeringskredieten ³	Discontoen acceptkredieten	Overige ⁴	Totaal (6) = (3) tot (5)	waarvan	Totaal	waarvan
							Vreemde valuta's ⁵		Vreemde valuta's ⁵
(1)	(2)	(3)	(4)	(5)	(6) = (3) tot (5)	(7)	(8)	(9)	
1984	1,0	2,7	8,6	-0,5	1,8	9,9	0,0	5,6	3,6
1985	-1,6	-0,4	9,0	-2,9	3,7	9,8	0,6	4,7	1,0
1986	4,4	-3,8	18,1	0,4	6,4	24,9	-0,1	3,0	2,0
1987	-2,9	-3,8	21,3	-0,5	2,9	23,7	-0,1	4,8	1,3
1988	-4,3	0,2	28,6	0,2	12,0	40,7	4,1	- 0,5	0,4
1989	-1,7	0,4	40,0	0,0	7,6	47,5	-1,9	17,2	15,3
1990	-0,9	-0,8	40,6	0,5	17,6	58,6	2,1	5,5	2,5
1991	-1,8	-0,4	34,7	0,2	15,2	50,2	1,6	4,4	10,5
1990 3 ^e kwartaal	-0,2	-0,4	7,4	0,1	2,2	9,7	0,6	0,5	- 0,9
4 ^e kwartaal	-1,5	0,8	11,9	0,1	1,8	13,8	0,4	-10,4	- 8,5
1991 1 ^e kwartaal	0,4	-0,2	9,0	0,2	5,9	15,2	1,4	3,1	2,8
2 ^e kwartaal	0,4	-0,4	8,9	0,1	6,6	15,6	4,4	6,3	6,0
3 ^e kwartaal	-1,3	-0,4	8,5	-0,3	9,8	18,0	-0,7	- 0,1	3,0
4 ^e kwartaal	-1,3	0,6	8,3	0,1	- 7,1	1,4	-3,5	- 4,9	- 1,4
1992 1 ^e kwartaal	0,5	0,0	7,4	0,0	5,3	12,7	0,9	- 2,9	- 5,7
2 ^e kwartaal	-0,6	-0,6	9,0	-0,1	20,9	29,8	-1,0	- 3,3	- 4,9
3 ^e kwartaal	0,2	0,1	6,9	0,1	-11,1	- 4,1	2,3	- 7,5	- 7,4

¹ Overheidsbedrijven en privé-vennootschappen die geen banken of spaarbanken zijn, noch ondernemingen waarop hoofdstuk I van de Wet van 10 juni 1964 van toepassing is.

² Met inbegrip van de certificaten voor ten hoogste 1 jaar.

³ Met inbegrip van financieringshuur.

⁴ Voornamelijk voorschotten.

⁵ Na uitschakeling van de louter boekhoudkundige invloed van wisselkoersveranderingen.

**XVI - 8b. — VERPLICHTINGEN VAN DE VENNOOTSCHAPPEN¹ EN DE EENMANZAKEN
BIJ DE SPAARBANKEN EN DE ONDERNEMINGEN WAAROP HOOFDSTUK I
VAN DE WET VAN 10 JUNI 1964 VAN TOEPASSING IS**

(uitstaande bedragen in miljarden franken)

Einde periode	Obligaties uitgegeven door		Kredieten					p.m. Kredieten aan het buitenland	
	Overheidsbedrijven ²	Privé-vennootschappen	Investeringskredieten ³	Discontoen acceptkredieten	Overige ⁴	Totaal (6) = (3) tot (5)	waarvan	Totaal	waarvan
							Vreemde valuta's		Vreemde valuta's
	(1)	(2)	(3)	(4)	(5)	(7)	(8)	(9)	
1984	21,4	23,7	100,5	4,0	19,2	123,7	0,0	15,1	10,6
1985	19,7	23,4	109,5	1,1	23,0	133,5	0,7	19,8	11,5
1986	24,1	20,5	127,7	1,5	29,3	158,5	0,5	22,9	13,6
1987	21,2	17,0	148,8	1,0	32,3	182,2	0,4	27,7	14,9
1988	16,9	17,4	177,4	1,2	44,3	222,9	4,6	27,2	15,3
1989	15,2	18,0	217,3	1,2	51,9	270,4	2,7	44,4	30,6
1990	14,3	17,2	257,8	1,8	69,4	329,0	4,7	49,8	33,1
1991	12,6	17,0	292,6	2,0	84,6	379,2	6,4	54,2	43,6
1990 2 ^e kwartaal	16,0	16,8	238,5	1,6	65,4	305,5	3,7	59,8	42,5
3 ^e kwartaal	15,8	16,4	245,9	1,7	67,6	315,2	4,3	60,2	41,6
4 ^e kwartaal	14,4	17,2	257,8	1,8	69,4	329,0	4,7	49,8	33,1
1991 1 ^e kwartaal	14,7	17,2	266,9	2,0	75,4	344,3	6,1	53,0	35,9
2 ^e kwartaal	15,1	16,8	275,8	2,1	81,9	359,8	10,6	59,3	42,0
3 ^e kwartaal	13,8	16,4	284,3	1,8	91,7	377,8	9,9	59,1	45,0
4 ^e kwartaal	12,6	17,0	292,6	2,0	84,6	379,2	6,4	54,2	43,6
1992 1 ^e kwartaal	13,1	17,0	300,0	2,0	89,9	391,9	7,2	51,3	37,9
2 ^e kwartaal	12,5	16,4	309,0	1,9	110,8	421,7	6,2	48,0	33,0
3 ^e kwartaal	12,8	16,5	315,9	2,0	99,7	417,6	8,5	40,4	25,6

¹ Overheidsbedrijven en privé-vennootschappen die geen banken of spaarbanken zijn, noch ondernemingen waarop hoofdstuk I van de Wet van 10 juni 1964 van toepassing is.

² Met inbegrip van de certificaten voor ten hoogste 1 jaar.

³ Met inbegrip van financieringshuur.

⁴ Voornamelijk voorschotten.

**XVI - 9a. — VERPLICHTINGEN VAN DE VENNOOTSCHAPPEN¹ EN DE EENMANZAKEN
BIJ DE KREDIETINSTELLINGEN VAN DE OVERHEIDSSECTOR**

(veranderingen in miljarden franken)

Periode	Obligaties uitgegeven door		Kredieten					p.m. Kredieten aan het buitenland	
	Overheidsbedrijven ²	Privé-vennootschappen	Investeringskredieten ³	Discontoen acceptkredieten	Overige ⁴	Totaal	waarvan		
							Vreemde valuta's ⁵		
	(1)	(2)	(3)	(4)	(5)	(6) = (3) tot (5)	(7)	(8)	(9)
1984	-0,6	-0,4	2,7	-0,1	- 0,1	2,5	0,3	2,4	- 0,1
1985	-0,9	0,6	14,7	0,0	9,0	23,8	8,4	1,1	- 0,4
1986	-0,2	-1,4	2,5	0,1	3,8	6,6	- 4,7	3,6	2,8
1987	-4,0	-2,2	25,6	0,1	8,1	33,8	1,6	5,8	5,2
1988	-5,8	-0,9	22,1	0,3	18,1	40,5	4,1	0,4	- 0,1
1989\	-3,1	-0,5	29,5	-0,4	26,6	55,6	8,8	13,5	11,9
1990	-7,1	-0,4	50,5	0,1	18,2	68,8	1,0	3,5	2,3
1991	1,7	-1,9	33,8	0,3	22,3	56,4	2,7	- 7,8	- 2,8
1990 3 ^e kwartaal	0,5	-0,1	16,4	0,0	- 8,8	7,7	6,9	5,9	1,5
4 ^e kwartaal	-6,8	-0,2	7,7	0,0	20,9	28,7	1,0	- 6,0	- 4,3
1991 1 ^e kwartaal	0,8	-0,1	- 1,5	0,4	9,9	8,8	2,1	0,4	3,4
2 ^e kwartaal	0,7	-1,8	14,1	-0,2	6,4	20,3	10,0	3,6	- 2,6
3 ^e kwartaal	0,5	-0,1	11,9	0,1	3,3	15,3	- 5,8	- 2,7	0,4
4 ^e kwartaal	-0,3	0,1	9,2	0,1	2,6	11,9	- 3,7	- 9,1	- 4,0
1992 1 ^e kwartaal	-0,2	-0,1	5,8	-0,1	6,7	12,4	2,2	0,7	0,5
2 ^e kwartaal	-5,3	-0,2	28,6	0,1	- 5,1	23,6	2,8	- 0,6	- 0,2
3 ^e kwartaal	-0,5	-0,1	0,1	0,5	5,7	6,3	- 3,1	3,1	2,6

¹ Overheidsbedrijven en privé-vennootschappen die geen banken of spaarbanken zijn, noch ondernemingen waarop hoofdstuk 1 van de Wet van 10 juni 1964 van toepassing is.

² Met inbegrip van de certificaten voor ten hoogste 1 jaar.

³ Met inbegrip van financieringshuur.

⁴ Voornamelijk voorschotten.

⁵ Na uitschakeling van de louter boekhoudkundige invloed van wisselkoersveranderingen.

**XVI - 9b. — VERPLICHTINGEN VAN DE VENNOOTSCHAPPEN¹ EN DE EENMANZAKEN
BIJ DE KREDIETINSTELLINGEN VAN DE OVERHEIDSSECTOR**

(uitstaande bedragen in miljarden franken)

Einde periode	Obligaties uitgegeven door		Kredieten					p.m. Kredieten aan het buitenland	
	Overheidsbedrijven ²	Privé-vennootschappen	Investeringskredieten ³	Discontoen acceptkredieten	Overige ⁴	Totaal (6) = (3) tot (5)	waarvan	Totaal	waarvan
							Vreemde valuta's		Vreemde valuta's
	(1)	(2)	(3)	(4)	(5)	(7)	(8)	(9)	
1984	44,9	8,5	357,1	0,5	44,6	402,3	1,2	8,5	6,0
1985	44,0	9,1	371,8	0,7	53,5	426,0	9,7	9,5	5,5
1986	43,8	7,8	374,3	0,9	57,4	432,6	4,9	13,1	8,3
1987	39,8	5,6	399,9	1,0	65,4	466,3	6,4	18,9	13,5
1988	34,0	4,8	422,0	1,3	83,5	506,9	10,4	19,3	13,4
1989	30,9	4,3	451,5	1,0	109,9	562,4	19,2	32,8	25,2
1990	23,8	3,8	502,1	1,1	128,1	631,3	20,3	36,3	27,5
1991	25,4	1,9	535,9	1,4	150,3	687,6	22,9	28,4	24,6
1990 2 ^e kwartaal	30,0	4,1	477,9	1,1	115,9	594,9	12,4	36,4	30,3
3 ^e kwartaal	30,5	4,0	494,3	1,1	107,2	602,6	19,2	42,3	31,8
4 ^e kwartaal	23,8	3,8	502,1	1,1	128,1	631,3	20,3	36,3	27,5
1991 1 ^e kwartaal*	24,5	3,7	500,7	1,5	138,0	640,2	22,4	36,6	30,9
2 ^e kwartaal*	25,3	1,9	514,7	1,3	144,4	660,4	32,4	40,3	28,2
3 ^e kwartaal*	25,8	1,8	526,7	1,4	147,7	675,8	26,6	37,5	28,6
4 ^e kwartaal*	25,4	1,9	535,9	1,4	150,3	687,6	22,9	28,4	24,6
1992 1 ^e kwartaal*	25,3	1,8	541,6	1,4	157,0	700,0	25,1	29,1	25,1
2 ^e kwartaal*	19,9	1,6	570,3	1,5	151,9	723,7	28,0	28,5	24,9
3 ^e kwartaal*	19,5	1,5	570,3	2,0	157,6	729,9	24,9	31,7	27,4

¹ Overheidsbedrijven en privé-vennootschappen die geen banken of spaarbanken zijn, noch ondernemingen waarop hoofdstuk I van de Wet van 10 juni 1964 van toepassing is.

² Met inbegrip van de certificaten voor ten hoogste 1 jaar.

³ Met inbegrip van financieringshuur.

⁴ Voornamelijk voorschotten.

XVI - 10. — VERPLICHTINGEN VAN DE VENNOOTSCHAPPEN¹ TEGENOVER HET BUITENLAND

(veranderingen in miljarden franken)

Periode	Directe investeringen in België		Andere verwervingen van Belgische aandelen door het buitenland	Verwerving van Belgische obligaties door het buitenland		Verwerving van gebouwen door het buitenland	Overige verplichtingen	Totaal	waarvan ² :	
	Oprichting en uitbreiding van vennootschappen, participatievorming	Leningen		Overheidsbedrijven ²	Privé-vennootschappen				Belgische franken	Vreemde valuta's ⁴
1984	11,0	- 8,8	- 4,7	7,3	0,7	3,0	29,5	38,0	- 4,6	25,1
1985	27,8	13,8	12,1	- 5,8	2,1	3,9	15,3	69,2	11,1	- 0,7
1986	23,5	-10,5	28,8	- 4,9	0,6	2,6	13,9	54,0	35,3	- 9,1
1987	58,2	11,0	23,8	- 6,3	7,5	0,2	21,6	116,0	37,4	- 6,7
1988	115,8	40,4	17,9	- 0,2	2,4	2,9	14,3	193,5	37,6	- 7,1
1989	128,8	95,8	30,6	-10,1	0,0	11,9	58,0	315,0	48,3	0,2
1990	130,1	92,2	28,1	-10,1	3,0	14,9	30,5	288,7	46,7	- 1,9
1991	196,2	88,6	18,9	- 3,1	9,0	12,7	28,3	350,6	37,4	5,5
1990 2 ^e kwartaal	39,1	20,1	4,6	- 4,1	0,6	2,9	37,1	100,3	32,0	4,1
3 ^e kwartaal	21,7	9,8	6,4	- 4,5	0,9	4,7	10,6	49,6	17,2	1,4
4 ^e kwartaal	27,6	52,6	9,0	- 1,8	1,0	4,3	-23,6	69,1	- 9,3	-10,8
1991 1 ^e kwartaal	36,8	29,5	0,5	- 1,9	1,5	3,9	21,3	91,6	18,3	- 2,9
2 ^e kwartaal	66,7	22,1	6,3	- 0,2	4,7	2,6	25,2	127,4	28,7	1,3
3 ^e kwartaal	21,7	4,8	8,2	- 0,1	2,8	4,0	-10,8	30,6	-12,7	3,3
4 ^e kwartaal	71,0	32,2	3,9	- 0,9	0,0	2,2	- 7,4	101,0	3,1	3,8
1992 1 ^e kwartaal	46,4	4,2	2,9	1,9	0,1	4,2	9,5	69,2	6,6	1,0
2 ^e kwartaal	35,3	73,4	9,0	15,2	- 2,5	2,7	2,4	135,5	11,5	16,5
3 ^e kwartaal	60,9	- 1,2	3,1	- 1,0	7,6	1,5	18,8	89,7	11,4	3,2

¹ Overheidsbedrijven en privé-vennootschappen die geen banken of spaarbanken zijn, noch ondernemingen waarop hoofdstuk I van de Wet van 10 juni 1964 van toepassing is.

² Met inbegrip van de certificaten voor ten hoogste 1 jaar.

³ Het saldo betreft de verplichtingen tegenover het buitenland waarvan de indeling in Belgische franken en vreemde valuta's niet bekend is of geen zin heeft.

⁴ Na uitschakeling van de louter boekhoudkundige invloed van wisselkoersveranderingen.

XVI - 11. — DISCONTO-, VOORSCHOTTEN- EN ACCEPTKREDIETEN¹ BIJ HUN OORSPRONG VERLEEND DOOR DE BANKEN, DE ALGEMENE SPAAR- EN LIJFRETEKAS, DE NATIONALE MAATSCHAPPIJ VOOR KREDIET AAN DE NIJVERHEID EN DE NATIONALE KAS VOOR BEROEPSKREDIET² AAN DE BEDRIJVEN EN DE PARTICULIEREN EN AAN HET BUITENLAND

1. Kredieten van een miljoen frank of meer waarvan de begunstigde³ een Belgische ingezetene is

Indeling naar de bedrijfstak van de begunstigde

(uitstaande bedragen in miljarden franken)

Einde periode	Toegekende bedragen				Opgenomen bedragen			
	1988	1989	1990	1991	1988	1989	1990	1991
Landbouw en groothandel in landbouwprodukten	92,1	103,2	106,0	110,8	62,5	70,0	73,9	80,1
Extractieve nijverheid en groothandel in produkten van deze nijverheidstak	48,0	51,7	49,0	44,8	16,9	17,1	13,2	13,2
Verwerkende nijverheid en groothandel in produkten van deze nijverheidstak :								
Levensmiddelen, drank en tabak	235,3	262,2	276,9	282,2	107,1	129,0	139,1	140,9
Textiel, kleding en leder	135,3	146,5	156,2	157,0	70,1	82,9	89,9	94,6
Scheikundige nijverheid ⁴	339,5	374,8	375,8	357,6	105,9	130,7	147,5	144,9
Basismetalenijverheid	142,3	168,0	172,3	176,9	59,9	70,4	63,9	77,5
Metaalverwerkende nijverheid	498,3	577,2	537,8	569,4	228,7	261,6	242,2	263,5
Niet-metaalhoudende minerale produkten en hout	134,2	172,0	177,2	184,4	71,2	101,3	96,9	104,2
Papier, karton en drukwerk	85,2	95,6	104,1	114,0	48,4	55,9	59,5	64,3
Aardolie	136,2	133,1	135,0	125,0	24,1	22,3	30,6	18,3
Diamant en goudsmidwerk	54,7	61,5	56,7	67,3	34,8	36,2	38,5	45,0
Overige	3,9	4,7	4,8	5,4	2,0	2,5	3,4	3,8
Bouwnijverheid en vastgoedtransacties, werken van burgerlijke bouwkunde	161,7	216,7	273,9	302,8	93,5	137,5	179,1	215,0
Productie en distributie van energie en water	160,9	156,5	137,3	119,5	86,7	91,8	78,3	78,4
Overige diensten :								
Niet-gespecialiseerde groothandel	162,8	183,0	184,5	189,9	84,6	106,3	109,4	110,7
Kleinhandel	194,5	237,8	258,4	280,8	130,6	166,4	176,9	200,6
Vervoer, bewaargeving en communicatie	242,1	282,5	346,5	351,8	151,0	177,8	235,5	242,2
Financiële diensten ⁵	415,4	491,9	512,7	503,0	192,4	215,7	204,8	230,4
Overige diensten aan de bedrijven ⁶	151,1	206,8	331,2	336,9	79,2	124,8	209,4	206,5
Overige diensten aan de particulieren ⁷	202,1	228,9	305,1	341,8	188,1	231,8	256,9	290,9
Totaal ...	3.622,4	4.205,1	4.501,4	4.621,3	1.837,7	2.232,0	2.448,9	2.625,0

¹ Inclusief die welke bij uitsteking investeringen in vaste kapitaalgoederen financieren.

² Exclusief de kredieten die de NKBK verleent via de door haar erkende kredietinstellingen.

³ Wordt als dusdanig beschouwd, het bedrijf of de particulier die de kredietopening verkregen heeft en derhalve het initiatief van het gebruik ervan heeft, een initiatief dat hij kan uitoefenen ofwel door zelf schulden aan te gaan tegenover de financiële instelling, ofwel door haar handelsvorderingen af te staan die hij op derden bezit. De begunstigde bedrijven omvatten de overheidsbedrijven, maar niet de financiële instellingen.

⁴ Inclusief de plasteeknijverheid, de rubbernijverheid, de cokes- en agglomeratenfabrieken.

⁵ O.m. kredieten aan de portefeuille- en financieringsmaatschappijen.

⁶ O.m. factoring-, financieringshuur- en reclamebedrijven alsmede studie- en organisatiebureaus.

⁷ O.m. leningen en kredieten aan instellingen voor geneeskundige verzorging, voor vrijetijdsbesteding, aan de leden van vrije beroepen, aan loon- en weddetrekkenden, met uitzondering evenwel van de door de ASLK aan de laatstgenoemde verleende hypothecaire kredieten.

XVI - 11. — DISCONTO-, VOORSCHOTTEN- EN ACCEPTKREDIETEN BIJ HUN OORSPRONG VERLEEND DOOR DE BANKEN, DE ALGEMENE SPAAR- EN LIJFRENTEKAS, DE NATIONALE MAATSCHAPPIJ VOOR KREDIET AAN DE NIJVERHEID EN DE NATIONALE KAS VOOR BEROEPSKREDIET AAN DE BEDRIJVEN EN DE PARTICULIEREN EN AAN HET BUITENLAND

2. Kredieten van een miljoen frank of meer waarvan de begunstigde¹ een niet-ingezetene is

Indeling naar de geografische zone waar de begunstigde gevestigd is

(uitstaande bedragen in miljarden franken)

Einde periode	Toegekende bedragen				Opgenomen bedragen			
	1988	1989	1990	1991	1988	1989	1990	1991
Europese Economische Gemeenschap	1.139,0	1.182,4	1.240,4	1.362,4	374,2	398,7	460,8	502,9
Verenigd Koninkrijk	487,8	548,5	538,9	617,9	85,9	120,7	102,7	110,6
Duitsland	146,1	120,9	152,7	161,0	51,8	46,5	62,8	87,8
Frankrijk	89,4	79,7	98,4	107,4	32,9	34,8	42,9	43,3
Nederland	121,8	140,7	159,5	162,2	51,8	50,1	72,5	78,1
Italië	74,1	77,0	86,8	107,6	33,4	36,3	50,0	63,1
Luxemburg	64,9	66,4	54,0	56,4	20,0	14,3	15,0	29,7
Denemarken	29,0	25,3	27,4	29,8	10,5	8,7	22,0	9,5
Ierland	3,2	3,2	11,5	12,9	0,6	1,1	6,8	6,1
Griekenland	5,2	4,2	3,3	4,0	4,0	2,9	2,5	2,7
Spanje	81,7	82,8	78,0	67,6	60,7	63,5	64,9	51,8
Portugal	35,8	33,7	29,9	35,6	22,6	19,8	18,6	20,2
Overige Europese landen	106,2	139,3	106,4	98,3	39,3	50,5	47,6	47,4
waarvan : Zwitserland	61,1	80,6	58,6	46,7	15,0	21,1	22,4	17,8
Noorwegen	5,5	5,0	5,2	5,8	1,5	2,2	1,9	4,1
Zweden	13,4	17,5	11,5	14,4	3,3	8,4	6,3	7,4
Verenigde Staten en Canada	423,4	449,8	397,7	409,2	132,3	118,0	132,0	142,2
Aardolie-exporterende landen	56,6	61,4	49,1	65,3	42,1	41,7	34,2	40,8
Overige landen van het westelijk halfrond	151,1	165,2	153,7	129,7	79,8	86,2	74,1	64,4
waarvan : Brazilië	42,7	36,0	23,8	20,0	17,8	14,9	9,2	9,1
Mexico	20,2	25,9	23,1	21,3	17,5	20,9	15,1	15,3
Overige Afrikaanse landen	49,0	53,4	48,4	39,5	35,8	36,2	32,3	24,5
waarvan : Zuid-Afrika	4,8	4,0	2,7	1,8	3,4	3,3	1,9	1,3
Zaire	19,1	24,1	26,0	19,2	12,4	14,7	15,0	10,7
Australië en Nieuw-Zeeland	114,5	111,1	65,6	31,7	72,5	72,2	45,7	11,7
Overige Aziatische landen	146,4	162,9	128,0	132,7	82,1	78,5	49,9	46,3
waarvan : Japan	55,1	47,3	16,7	14,3	34,4	28,3	6,7	6,0
Totaal ...	2.186,2	2.325,5	2.189,3	2.268,8	858,1	882,0	876,6	880,2

¹ Wordt als dusdanig beschouwd, degene die de kredietopening verkregen heeft en derhalve het initiatief van het gebruik ervan bezit, een initiatief dat hij kan uitoefenen

door zelf schulden aan te gaan tegenover de financiële instelling of door haar handelsvorderingen af te staan die hij op derden bezit.

XVII. — KAPITAALMARKT

1. — OBLIGATIES IN BELGISCHE FRANKEN VOOR MEER DAN EEN JAAR, UITGEGEVEN DOOR DE OVERHEID

(miljarden franken)

	Nationale overheid		Gemeenschappen en Gewesten	Overige nationale, communautaire of regionale administraties ¹	Lokale overheid	Sociale verzekering	Totaal	waarvan :
	Lineaire obligaties	Overige						Niet door elke belegger verkrijgbaar
A. — Bruto-uitgiften								
1984	0,0	441,3	0,0	43,6	45,0	0,0	529,9	135,9
1985	0,0	720,0	0,0	42,6	40,0	2,2	804,8	139,3
1986	0,0	400,9	0,0	47,1	20,0	0,0	468,0	93,3
1987	0,0	637,2	0,0	72,7	22,6	9,5	742,0	176,6
1988	0,0	674,3	0,0	35,3	26,2	14,2	750,0	92,8
1989	81,8	523,5	0,0	18,9	5,6	0,0	629,8	84,4
1990	273,0	276,6	0,0	46,3	15,0	0,0	610,9	94,4
1991	935,0	229,1	0,0	60,1	0,0	0,0	1.224,2	61,2
1990 4 ^e kwartaal	101,9	0,3	0,0	4,0	0,0	0,0	106,2	4,3
1991 1 ^e kwartaal	340,7	126,8	0,0	19,3	0,0	0,0	486,8	19,6
2 ^e kwartaal	382,1	60,8	0,0	32,2	0,0	0,0	475,1	32,5
3 ^e kwartaal	108,9	0,2	0,0	6,6	0,0	0,0	115,7	6,8
4 ^e kwartaal	103,3	41,3	0,0	2,0	0,0	0,0	146,6	2,3
1992 1 ^e kwartaal	153,6	62,0	0,0	11,0	0,0	11,0	237,6	22,0
2 ^e kwartaal	203,0	58,5	0,0	12,9	25,0	0,0	299,4	37,9
3 ^e kwartaal	118,4	0,0	0,0	9,5	0,0	0,0	127,9	9,5
B. — Netto-uitgiften								
1984	0,0	236,9	0,0	34,3	28,5	- 2,2	297,6	120,6
1985	0,0	474,0	0,0	159,9	36,5	- 1,3	669,1	231,3
1986	0,0	178,2	0,0	44,9	12,9	- 5,3	230,6	5,3
1987	0,0	293,5	0,0	84,8	2,4	- 5,4	375,3	21,0
1988	0,0	379,4	0,0	56,5	24,3	7,4	467,6	24,5
1989	81,8	81,0	0,0	41,2	- 2,7	- 8,2	193,1	9,3
1990	273,0	34,5	0,0	82,7	13,1	- 10,3	392,9	39,3
1991	935,0	- 419,6	0,0	43,4	- 41,8	- 7,0	510,0	- 45,8
1990 4 ^e kwartaal	101,9	- 17,2	0,0	6,0	- 2,1	- 3,8	84,7	- 8,3
1991 1 ^e kwartaal	340,7	- 252,2	0,0	22,5	0,4	- 4,5	106,9	- 41,6
2 ^e kwartaal	382,1	- 190,7	0,0	17,3	- 0,1	0,0	208,6	17,2
3 ^e kwartaal	108,9	- 5,1	0,0	2,1	- 40,0	- 1,4	64,5	- 8,9
4 ^e kwartaal	103,3	28,4	0,0	1,4	- 2,2	- 1,0	129,9	- 12,6
1992 1 ^e kwartaal	153,6	- 48,6	0,0	7,5	0,0	6,4	118,9	4,0
2 ^e kwartaal	203,0	- 129,0	0,0	8,8	25,0	0,0	107,9	26,4
3 ^e kwartaal	118,4	- 51,8	0,0	11,4	0,0	- 1,4	76,6	- 1,4
C. — Uitstaand bedrag per einde periode²								
1983	0,0	1.845,3	0,0	96,2	48,6	54,0	2.044,1	279,4
1984	0,0	2.082,3	0,0	130,5	77,1	51,8	2.341,7	400,0
1985	0,0	2.689,2	0,0	157,5	113,6	50,6	3.010,8	631,4
1986	0,0	2.873,9	0,0	195,8	126,5	45,2	3.241,4	636,7
1987	0,0	3.200,5	0,0	251,3	128,9	39,8	3.620,5	661,5
1988	0,0	3.615,1	0,0	272,6	153,2	47,2	4.088,1	686,1
1989	81,8	3.745,3	0,0	264,6	150,5	38,9	4.281,2	694,8
1990 September	252,9	3.843,5	0,0	309,8	150,8	32,5	4.589,4	742,2
December	354,8	3.831,8	0,0	310,3	148,6	28,6	4.674,2	734,0
1991 Maart	695,5	3.584,2	0,0	328,2	149,1	24,1	4.781,1	557,9
Juni	1.077,6	3.393,5	0,0	345,6	149,0	24,1	4.989,7	575,1
September	1.186,5	3.388,5	0,0	347,7	109,0	22,7	5.054,3	566,3
December	1.289,8	3.416,8	0,0	349,1	106,8	21,7	5.184,2	553,7
1992 Maart	1.443,3	3.368,4	0,0	356,6	106,8	28,1	5.303,1	557,7
Juni	1.646,4	3.242,7	0,0	361,9	131,8	28,1	5.410,9	584,0
September	1.764,7	3.197,1	0,0	367,2	131,8	26,6	5.487,5	582,6

¹ Bevat de door de andere sectoren uitgegeven schulden, waarvan de last, wat kapitaal en interesten betreft, voor rekening is van de nationale, communautaire of regionale overheid.

² De wijziging van het uitstaande bedrag stemt niet noodzakelijkerwijs overeen met het volume van de netto-uitgiften tijdens die periode wegens de overname, door de nationale overheid, van schulden van andere overheden.

**XVII - 2. — OBLIGATIES EN KASBONS IN BELGISCHE FRANKEN VOOR MEER DAN EEN JAAR
PER EMISSIESECTOR¹**

(miljarden franken)

	Overheid ²	Banken	Spaar- banken	Kredietinstellingen van de overheidssector		Overheids- bedrijven	Privé- vennoot- schappen	Niet- ingeze- tenen	Totaal	waarvan :
				Door- lopend uitgegeven	Overige					Niet door elke belegger verrijgbaar
A. — Netto-uitgiften										
1984	297,6	36,0	26,2	85,3	— 3,4	— 0,9	5,1	15,6	461,6	117,3
1985	669,1	38,3	34,3	102,8	— 20,2	— 11,6	— 1,2	45,5	857,0	216,8
1986	230,6	9,3	0,4	24,5	— 24,5	4,0	— 13,3	61,7	292,7	— 27,1
1987	375,3	7,8	4,2	36,9	— 42,5	— 10,4	— 22,6	57,6	406,3	33,5
1988	467,6	9,7	22,4	62,0	— 11,9	— 28,6	16,2	9,6	547,0	19,4
1989	193,1	54,1	— 49,1	— 2,2	— 34,2	— 8,2	13,3	40,9	207,6	30,8
1990	392,9	121,2	77,5	160,7	— 49,8	— 10,3	— 7,9	98,2	782,4	52,4
1991	510,0	106,3	51,2	102,6	— 24,4	— 2,3	7,5	96,6	847,5	— 159,9
1990 4 ^e kwartaal	84,7	0,1	6,3	9,0	— 0,9	— 8,2	— 0,1	42,0	132,9	16,5
1991 1 ^e kwartaal	106,9	58,9	28,4	59,6	— 2,7	— 1,5	3,2	15,2	268,0	— 180,4
2 ^e kwartaal	208,6	29,2	7,3	10,4	— 20,9	— 0,6	2,6	25,7	262,5	11,6
3 ^e kwartaal	64,5	17,7	7,4	12,5	— 4,3	— 1,1	0,6	21,9	119,2	— 14,5
4 ^e kwartaal	129,9	0,4	8,1	20,1	3,5	1,0	1,2	33,7	197,8	— 15,6
1992 1 ^e kwartaal	118,9	45,1	19,9	33,3	— 1,8	— 3,5	0,1	18,5	230,5	— 3,3
2 ^e kwartaal	107,9	24,0	3,9	14,8	— 7,2	— 6,9	1,0	30,5	168,0	16,7
3 ^e kwartaal	76,6	19,4	7,7	20,8	— 5,9	— 0,2	1,5	8,9	128,9	— 3,4
B. — Uitstaande bedragen per einde periode										
1983	2.044,1	349,5	310,3	992,2	305,7	177,8	186,6	108,7	4.474,8	486,6
1984	2.341,7	385,5	336,5	1.077,5	302,3	176,9	191,7	124,3	4.936,4	604,0
1985	3.010,8	423,8	370,8	1.180,3	282,1	165,3	190,4	169,9	5.793,4	820,6
1986	3.241,4	433,1	371,2	1.204,8	257,6	169,4	177,1	231,6	6.086,1	811,4
1987	3.620,5	440,9	375,4	1.241,7	215,1	159,0	154,5	289,2	6.496,3	811,9
1988	4.088,1	450,6	397,8	1.303,7	203,2	130,4	170,7	298,8	7.043,3	819,0
1989	4.281,2	504,7	348,7	1.301,5	169,0	122,1	184,0	339,7	7.250,9	828,9
1990 September	4.589,4	625,8	419,8	1.453,2	120,1	120,0	176,2	395,8	7.900,4	859,9
December	4.674,2	625,9	426,1	1.462,2	119,2	111,8	176,1	437,9	8.033,3	876,9
1991 Maart	4.781,1	684,8	454,5	1.521,8	116,5	110,3	179,2	453,1	8.301,3	695,2
Juni	4.989,7	714,0	461,8	1.532,2	95,6	109,7	181,8	478,8	8.563,7	703,8
September	5.054,3	731,8	469,2	1.544,7	91,3	108,6	182,4	500,7	8.683,0	687,6
December	5.184,2	732,2	477,3	1.564,8	94,8	109,5	183,6	534,4	8.880,8	698,5
1992 Maart	5.303,1	777,2	497,2	1.598,1	93,0	106,0	183,7	552,9	9.111,3	694,3
Juni	5.410,9	801,2	501,1	1.612,9	85,8	99,1	184,8	583,4	9.279,3	708,3
September	5.487,5	820,7	508,8	1.633,7	79,9	99,0	186,3	592,3	9.408,2	704,9

¹ Inclusief, voor zover zij konden worden opgetekend, de obligaties in Luxemburgse franken.

² Zie tabel XVII-1.

**XVII - 3. — OBLIGATIES EN KASBONS IN BELGISCHE FRANKEN VOOR MEER DAN EEN JAAR :
NETTO-UITGIFTEN EN -VERWERVINGEN DOOR DE PARTICULIEREN
EN DE VENNOOTSCHAPPEN¹**

(miljarden franken)

Emittenten	Overheid		Kredietinstellingen		Overige ingezetenen		Niet-ingezetenen		Totaal	
	Totaal	Particulieren en vennootschappen	Totaal	Particulieren en vennootschappen	Totaal	Particulieren en vennootschappen	Totaal	Particulieren en vennootschappen	Totaal	Particulieren en vennootschappen
1984	297,6	48,2	144,2	134,3	4,2	3,1	15,6	4,2	461,6	189,9
1985	669,1	93,3	155,2	149,8	-12,8	-5,9	45,5	31,3	857,0	268,5
1986	230,6	37,8	9,7	21,6	-9,3	-11,0	61,7	27,3	292,7	75,8
1987	375,3	93,7	6,4	33,0	-33,0	-20,3	57,6	25,5	406,3	132,0
1988	467,6	178,1	82,3	89,8	-12,5	0,6	9,6	0,3	547,0	268,8
1989	193,1	53,0	-31,5	1,1	5,1	5,5	40,9	40,0	207,6	99,6
1990	392,9	192,1	309,5	358,0	-18,3	4,0	98,2	88,8	782,4	642,9
1991	510,0	157,1	235,7	257,2	5,3	-9,3	96,6	111,7	847,5	516,7
1990 4 ^e kwartaal	84,7	38,1	14,4	20,6	-8,3	9,1	42,0	41,9	132,9	109,7
1991 1 ^e kwartaal	106,9	21,8	144,2	151,0	1,6	0,1	15,2	14,4	268,0	187,3
2 ^e kwartaal	208,6	58,9	26,1	39,8	2,0	-6,1	25,7	29,5	262,5	122,0
3 ^e kwartaal	64,5	20,8	33,3	35,3	-0,5	-4,4	21,9	30,7	119,2	82,4
4 ^e kwartaal	129,9	55,7	32,1	31,2	2,2	1,0	33,7	37,2	197,8	125,0
1992 1 ^e kwartaal	118,9	42,8	96,5	95,2	-3,4	-8,1	18,5	14,1	230,5	144,0
2 ^e kwartaal	107,9	50,7	35,5	37,5	-5,9	4,9	30,5	31,8	168,0	124,9
3 ^e kwartaal	76,6	41,0	42,0	21,2	1,4	-7,2	8,9	13,3	128,9	68,3

¹ Inclusief, voor zover zij konden worden opgetekend, de obligaties in Luxemburgse franken.

**XVII - 4. — OBLIGATIES EN KASBONS IN BELGISCHE FRANKEN VOOR MEER DAN EEN JAAR :
INDELING NAAR EMISSIE- EN HOUDERSECTOREN**

(miljarden franken)

Emittenten	Houders	Overheid	Banken	Spaar- banken	Krediet- instellingen van de overheids- sector	NBB, Muntfonds, Renten- fonds, HWI	Particulieren en vennootschappen		Niet- ingeze- tenen	Totaal
	Totaal						waarvan :			
							verzeke- ringsmaat- schappijen			
Uitstaande bedragen per 31 december 1991										
Nationale overheid	153,6	1.142,1	557,4	791,2	68,8	1.570,3	.	423,3	4.706,6	
Gemeenschappen en Gewesten	0,0	0,0	0,0	0,0	0,0	0,0	.	0,0	0,0	
Overige nationale, communautaire of re- gionale administraties	2,3	151,3	74,1	91,7	0,5	24,4	.	4,7	349,1	
Lokale overheid	3,9	10,9	11,6	62,0	2,6	15,9	.	0,0	106,8	
Sociale verzekering	1,7	7,8	4,2	7,4	0,0	0,6	.	0,0	21,7	
Banken	0,4	0,8	2,5	0,7	0,0	709,4	.	18,5	732,2	
Spaarbanken	0,0	0,1	0,2	0,0	0,0	477,1	.	0,0	477,3	
Kredietinstellingen van de overheidssec- tor	16,2	51,1	26,4	74,6	0,4	1.480,5	.	10,5	1.659,6	
Overheidsbedrijven	3,4	14,0	12,6	25,4	1,0	41,0	.	12,2	109,5	
Privé-vennootschappen	3,8	25,9	17,0	1,9	0,0	107,1	.	27,9	183,6	
Niet-ingezetenen	2,4	38,6	25,2	25,2	0,0	377,0	.	66,1	534,4	
Totaal ...	187,6	1.442,4	731,1	1.080,0	73,3	4.803,2	.	563,1	8.880,8	
Uitstaande bedragen per 30 september 1992										
Nationale overheid	157,2	1.226,8	562,0	771,6	74,4	1.686,8	.	483,0	4.961,8	
Gemeenschappen en Gewesten	0,0	0,0	0,0	0,0	0,0	0,0	.	0,0	0,0	
Overige nationale, communautaire of re- gionale administraties	0,8	169,2	72,6	90,1	0,4	29,0	.	5,2	367,2	
Lokale overheid	4,0	0,0	14,2	81,0	2,4	29,6	.	0,5	131,8	
Sociale verzekering	1,7	12,4	3,4	8,7	0,0	0,4	.	0,0	26,6	
Banken	0,3	0,8	2,4	0,7	0,0	773,2	.	43,2	820,7	
Spaarbanken	0,0	0,1	0,3	0,0	0,0	508,4	.	0,0	508,8	
Kredietinstellingen van de overheidssec- tor	15,6	46,7	17,3	84,8	0,1	1.539,1	.	10,0	1.713,6	
Overheidsbedrijven	3,3	12,3	12,8	19,5	1,1	32,9	.	17,1	99,0	
Privé-vennootschappen	3,8	26,6	16,5	1,5	0,0	104,8	.	33,1	186,3	
Niet-ingezetenen	2,4	38,1	19,9	24,1	0,0	436,2	.	71,7	592,3	
Totaal ...	189,2	1.533,0	721,4	1.082,0	78,5	5.140,5	.	663,7	9.408,2	

XVII - 5. — HOUDERSCHAP VAN DE GEDEMATERIALISEERDE LINEAIRE OBLIGATIES¹

(miljarden franken)

Einde periode	België					Luxemburg				Buiten de BLEU	Totaal
	Kredietinstellingen ²	Overige financiële instellingen ³	Overheidsadministraties	Overige	Totaal	Kredietinstellingen	Overige financiële instellingen ³	Overige	Totaal		
	(1)	(2)	(3)	(4)	(5) = (1) tot (4)	(6)	(7)	(8)	(9) = (6) tot (8)		
1991 Februari	174,7	21,4	0,8	10,4	207,3	27,4	17,7	2,4	47,5	80,6	335,4
Maart	257,4	40,0	0,9	17,8	316,1	34,6	14,3	7,5	56,4	97,4	469,9
April	278,4	25,3	1,5	27,0	332,2	43,9	26,2	9,9	80,0	110,5	522,7
Mei	347,3	35,8	1,3	31,7	416,1	57,8	29,1	8,3	95,2	121,4	632,7
Juni	477,8	51,8	1,6	61,6	592,8	75,3	33,6	11,4	120,3	126,9	840,0
Juli	466,8	68,1	1,9	51,2	588,0	88,4	35,4	9,0	132,8	141,7	862,5
Augustus	506,4	75,9	1,9	51,6	635,8	91,1	42,8	9,2	143,1	145,9	924,8
September ..	499,1	88,4	2,0	52,0	641,4	97,8	44,8	9,6	152,2	161,8	955,5
Oktober	532,8	87,8	2,1	58,5	681,3	91,3	51,0	24,6	167,0	183,2	1.031,4
November ...	522,8	91,4	3,5	54,1	671,7	105,0	53,0	11,9	169,8	209,2	1.050,7
December ...	544,4	96,3	1,5	69,7	711,8	113,8	49,3	13,7	176,8	199,9	1.088,5
1992 Januari	570,7	111,0	2,2	76,0	759,9	122,5	56,7	12,3	191,5	203,2	1.154,6
Februari	581,2	130,7	2,3	76,2	790,4	126,9	68,0	12,9	207,8	223,7	1.221,9
Maart	592,7	153,6	4,3	81,4	832,0	138,4	63,0	13,5	214,9	213,2	1.260,1
April	639,4	155,1	5,0	83,4	882,9	141,4	74,1	16,4	231,9	218,9	1.333,7
Mei	614,3	162,4	5,3	86,0	868,0	141,5	78,2	14,7	234,4	231,8	1.334,2
Juni	698,3	164,7	6,2	92,2	961,4	157,4	83,6	15,6	256,6	249,6	1.467,6
Juli	738,2	175,0	6,5	98,5	1.018,2	165,8	87,5	15,8	269,1	256,4	1.543,7
Augustus	729,7	175,5	6,8	103,3	1.015,3	172,5	89,6	16,2	278,3	273,0	1.566,6
September ..	753,8	187,3	7,4	107,0	1.055,5	169,2	88,4	20,4	278,0	291,6	1.625,1
Oktober	870,8	208,2	9,2	125,4	1.213,6	205,2	88,6	20,5	314,3	313,0	1.840,9
November ...	943,4	241,9	9,4	130,7	1.325,4	203,7	101,2	20,6	325,5	324,7	1.975,6

¹ Gegevens opgetekend op basis van het statistische overzicht dat de instellingen, als houders van gedematerialiseerde effectenrekeningen, maandelijks aan de Nationale Bank van België moeten toesturen (art. 49 van het K.B. van 23 januari 1991).

² Banken, spaarbanken en kredietinstellingen van de overheidssector.

³ Met inbegrip van de verzekeringsmaatschappijen en de instellingen voor collectieve belegging.

**XVII - 6. — OPENBARE UITGIFTEN, DOOR DE OVERHEIDSSECTOR, VAN IN BELGISCHE FRANKEN
LUIDENDE OBLIGATIES VOOR MEER DAN EEN JAAR¹**

Openingsdatum van de intekening		Emittenten	Nominale rentevoet (%)	Emissiekoers (%)	Looptijd	Uitgegeven bedrag ² (miljarden franken)	Rendement voor de houder ³ (%)		
Maand	Dag						op de tussenliggende vervalddag	op de eindvervalddag	
1985	Januari	15	Belgische Staat 1985-93	11,50	99,75	8 jaar	120,0	—	11,55
	Maart	11	Wegenfonds 1985-93	11,50	99,75	8 jaar	65,0	—	11,55
	April	29	Belgische Staat 1985-93, 2 ^{de} reeks	11,50	100,00	8 jaar	153,5	—	11,50
	April	29	Belgische Staat 1985-89-94	11,00 - 11,25 ⁴	99,75	4 of 9 jaar	36,0	11,08	11,15
	Juni	17	Hulpfonds tot financieel herstel van de Gemeenten 1985-93	11,00	100,75	8 jaar	30,0	—	10,86
	September	2	Belgische Staat 1985-94	10,75	100,00	8 jaar 6 m.	119,0	—	10,77
	November	20	Wegenfonds 1985-94	10,00	100,75	9 jaar	85,0	—	9,87
							608,5		
1986	Januari	31	Belgische Staat 1986-94	9,75	99,75	8 jaar	161,5	—	9,80
	Maart	17	Wegenfonds 1986-94	9,50	101,00	8 jaar	85,2	—	9,32
	April	30	RTT 1986-94	7,25	99,25	8 jaar	30,0	—	7,38
	September	15	Belgische Staat 1986-94	7,60	99,25	8 jaar	126,0	—	7,73
	December	15	Belgische Staat 1987-93-97	7,75	99,00	6 of 10 jaar	127,2	7,97	7,90
							529,9		
1987	Januari	30	Wegenfonds 1987-95	8,00	100,00	8 jaar	89,3	—	8,00
	Maart	20	Belgische Staat 1987-95	8,00	100,00	8 jaar	168,9	—	8,00
	Juni	1	Belgische Staat 1987-95, 2 ^{de} reeks	8,00	100,00	8 jaar	157,7	—	8,00
	September		Hulpfonds tot financieel herstel van de Gemeenten 1987-95 ⁵	8,00	99,70 ⁶	7 jaar 6 m.	22,6	—	8,07 ⁶
	December	21	Belgische Staat 1988-96	8,00	99,50	8 jaar	141,6	—	8,09
							580,1		
1988	Februari	22	Wegenfonds 1988-96	7,75	100,50	8 jaar	90,0	—	7,66
	April	18	Belgische Staat 1988-96	7,75	100,25	8 jaar	106,8	—	7,71
	Juni	20	Belgische Staat 1988-96, 2 ^{de} reeks	7,75	99,75	8 jaar	117,8	—	7,79
	September	5	Belgische Staat 1988-95	8,00	99,25	7 jaar	77,5	—	8,14
	Oktober		Hulpfonds tot financieel herstel van de Gemeenten 1988-95 ⁵	8,00	100,35 ⁶	7 jaar	18,0	—	7,93 ⁶
	November	22	Belgische Staat 1988-95	7,75	100,00	6 jaar 3 m.	107,0	—	7,76
							517,1		
1989	Januari	30	Belgische Staat 1989-97	8,00	99,75	8 jaar	173,6	—	8,04
	Maart	13	Belgische Staat 1989-97	8,25	99,50	8 jaar	90,0	—	8,34
	Juni	12	Belgische Staat 1989-97, 2 ^{de} reeks	8,25	100,00	8 jaar	87,5	—	8,25
	Oktober	3	Belgische Staat 1989-96	8,25	98,50	7 jaar	62,5	—	8,54
	December	11	Belgische Staat 1989-98	9,50	100,00	8 jaar 3 m.	50,0	—	9,48
							463,6		
1990	Maart	5	Belgische Staat 1990-97	10,00	100,00	7 jaar	70,0	—	10,00
	Juni	11	Belgische Staat 1990-97, 2 ^{de} reeks	10,00	101,00	6 jaar 9 m.	173,5	—	9,81
							243,5		
1991	Maart	4	Belgische Staat 1991-98	9,25	101,00	7 jaar	126,5	—	9,05
	Juni	19	Belgische Staat 1991-99	9,00	100,00	8 jaar	60,5	—	9,00
	December	4	Belgische Staat 1991-99	9,00	99,35	7 jaar 1 m.	41,0	—	8,99
							228,0		
1992	Februari	5	Belgische Staat 1992-98	8,75	101,00	6 jaar	62,0	—	8,53
	Juni	4	Belgische Staat 1992-99	8,75	100,25	7 jaar	58,5	—	8,70
	November	12	Belgische Staat 1992-2000	7,90	99,25	7 jaar 72 dag.	24,0	—	7,76
							144,5		
1993	Januari	25	Belgische Staat 1993-2001	7,50	100,50	8 jaar	62,7	—	7,41

¹ Leningen waarvan een besluit in het *Belgisch Staatsblad* verschenen is, exclusief de doorlopende uitgaven.

² Nominale waarden. De jaartotalen zijn opgesteld op basis van de openingsdatum van de intekening op de leningen, in tegenstelling tot de vorige tabellen, waar is uitgegaan van de betalingen.

³ Rendementen berekend op basis van de rentetarieven vóór fiscale afhoudingen bij de bron.

⁴ De eerste rentevoet wordt toegepast tot op de tussenliggende vervalddag; de tweede rentevoet vanaf deze vervalddag.

⁵ Tenderlening.

⁶ Volgens navraag bij de belangrijkste financiële instellingen.

XVII - 7. — AANBESTEDINGEN VAN LINEAIRE OBLIGATIES

Num- mer van de tran- che	Aanbestedingsdatum	Aangeboden bedragen (miljoenen franken)	Geboden prijzen (%)		Toegewezen bedrag (miljoenen franken)	In aanmerking genomen laagste prijs (%)	Gewogen gemiddelde prijs van de aanbeste- dingen (%)	Actuaireel rendement dat over- eenstemt met de gewogen gemiddelde prijs (%)	Inschrijvingen buiten mededinging (miljoenen franken)	Bedragen in omloop (miljoenen franken)
			Maximum	Minimum						
(1)	(2)	(3)	(4)	(5)	(6)	(7)	(8)	(9)	(10)	(11)
1. — OLO's (1989-1999) 8,25 pct. — Vervaldatum 1/6/1999 (uitgegeven in 10 tranches van 25/5/1989 tot 22/2/1990)										
										91.420
2. — OLO's (1990-1996) 10 pct. — Vervaldatum 5/4/1996 (uitgegeven in 11 tranches van 29/3/1990 tot 17/1/1991)										
										190.000
3. — OLO's (1990-2000) 10 pct. — Vervaldatum 2/8/2000 (uitgegeven in 9 tranches van 26/7/1990 tot 18/4/1991)										
										221.295
4. — OLO's (1991-1994) 9,50 pct. — Vervaldatum 28/2/1994										
1	21.02.1991	74.405	101,10	100,00	33.540	100,50	100,55	9,03	12.830	46.370
2	18.04.1991	30.605	100,50	100,00	18.380	100,35	100,38	9,07	2.625	67.375
3	22.05.1991 ¹	8.915	97,21	—	8.915	97,21	97,21	10,43	1.930	78.220
4	29.05.1991 ¹	50.260	100,25	—	50.260	100,25	100,25	9,11	6.350	134.830
5	10.06.1991 ¹	41.130	97,89	—	41.130	97,89	97,89	10,14	6.560	182.520
6	20.06.1991	12.875	100,26	—	12.875	100,26	100,26	9,10	23.325	218.720
5. — OLO's (1991-1998) 9,25 pct. — Vervaldatum 2/1/1998										
1	29.01.1991 ²	—	—	—	—	—	—	—	107.946	107.946
2	21.03.1991	34.285	99,65	98,90	18.380	99,40	99,46	9,35	8.210	134.536
3	16.05.1991	38.900	100,15	—	20.980	99,85	100,08	9,21	9.710	165.226
4	18.07.1991	41.840	98,70	98,30	11.675	98,65	98,66	9,52	11.455	188.356
5	19.09.1991	18.080	100,15	99,80	8.740	100,05	100,07	9,22	55	197.151
6	22.11.1991	15.185	100,40	100,15	5.255	100,35	100,36	9,16	0	202.406
7	20.02.1992	8.955	101,90	101,65	2.350	101,85	101,85	8,82	1.360	206.116
8	19.03.1992	10.490	101,75	101,40	5.390	101,60	101,63	8,86	0	211.506
9	23.04.1992	13.685	101,70	101,50	9.310	101,60	101,62	8,85	0	220.816
10	21.05.1992	16.390	101,75	101,45	8.640	101,65	101,67	8,84	2.325	231.781
11	18.06.1992	6.200	101,00	100,85	2.065	101,00	101,00	8,99	1.830	235.676
6. — OLO's (1991-2003) 9 pct. — Vervaldatum 28/3/2003										
1	21.03.1991	62.395	97,60	96,70	40.330	97,35	97,44	9,36	9.840	50.170
2	16.05.1991	71.200	99,00	98,60	54.860	98,85	98,91	9,15	16.295	121.325
3	18.07.1991	35.870	96,50	—	0	95,80	95,80	9,60	100	121.425
4	19.09.1991	25.080	98,70	98,25	16.780	98,50	98,56	9,19	1.535	139.740
5	21.11.1991	22.605	99,40	99,15	6.455	99,35	99,35	9,08	0	146.195
6	23.01.1992	38.205	102,70	102,30	23.345	102,55	102,58	8,62	5.165	174.705
7	10.12.1992 ¹	27.610	—	—	27.610	—	—	—	0	202.315
8	12.01.1993 ¹	42.520	—	—	42.520	—	—	—	0	244.835
7. — OLO's (1991-2001) 9 pct. — Vervaldatum 27/6/2001										
1	20.06.1991 ¹	51.475	98,13	—	51.475	—	98,13	9,30	18.175	69.650
2	22.08.1991	39.145	97,85	97,45	6.570	97,75	97,76	9,35	13.975	90.195
3	17.10.1991	37.630	99,60	99,30	16.225	99,55	99,56	9,06	18.250	124.670
4	12.12.1991	68.465	99,40	99,10	15.905	99,35	99,36	9,09	14.410	154.985
5	23.01.1992	39.495	102,25	101,90	10.870	102,15	102,17	8,64	7.685	173.540
6	20.02.1992	29.150	101,50	101,15	12.815	101,40	101,42	8,76	3.025	189.380
7	19.03.1992	17.750	101,25	101,00	6.655	101,20	101,21	8,79	0	196.035
8	09.04.1992 ¹	3.300	—	—	3.300	—	—	—	0	199.335
9	23.04.1992	33.700	101,25	101,00	18.700	101,20	101,22	8,79	0	218.035
10	21.05.1992	33.915	101,30	101,05	18.360	101,05	101,23	8,79	12.470	248.865
11	10.06.1992 ¹	5.450	—	—	5.450	—	—	—	0	254.315

¹ Omruilingsaanbesteding.

² Conversie van schatkistbons.

XVII - 7. — AANBESTEDINGEN VAN LINEAIRE OBLIGATIES (vervolg 1)

Num- mer van de tran- che	Aanbestedingsdatum	Aangeboden bedragen (miljoenen franken)	Geboden prijzen (%)		Toegewezen bedrag (miljoenen franken)	In aanmerking genomen laagste prijs (%)	Gewogen gemiddelde prijs van de aanbeste- dingen (%)	Actueel rendement dat over- eenstemt met de gewogen gemiddelde prijs (%)	Inschrijvingen buiten mededinging (miljoenen franken)	Bedragen in omloop (miljoenen franken)
			Maximum	Minimum						
(1)	(2)	(3)	(4)	(5)	(6)	(7)	(8)	(9)	(10)	(11)
8. — OLO's (1991-1997) 9,25 pct. — Vervaldatum 29/8/1997										
1	22.08.1991	38.905	99,30	99,05	30.545	99,20	99,24	9,42	7.420	37.965
2	17.10.1991	27.850	100,60	100,35	10.175	100,55	100,56	9,11	10.485	58.625
3	12.12.1991	28.310	100,30	100,05	3.235	100,25	100,25	9,17	2.855	64.715
4	23.01.1992	27.835	102,50	100,40	16.365	102,40	102,42	8,66	2.540	83.620
5	09.04.1992 ¹	1.290	—	—	1.290	—	—	—	0	84.910
6	10.06.1992 ¹	12.700	—	—	12.700	—	—	—	0	97.610
9. — OLO's (1992-2007) 8,50 pct. — Vervaldatum 1/10/2007										
1	20.02.1992	65.165	98,45	97,90	38.655	98,30	98,33	8,69	6.130	44.785
2	19.03.1992	27.980	98,35	98,05	10.015	98,25	98,26	8,70	1.200	56.000
3	09.04.1992 ¹	19.500	—	—	19.500	—	—	—	0	75.500
4	23.04.1992	29.935	98,25	97,85	19.860	98,20	98,22	8,70	0	95.360
5	21.05.1992	23.675	98,20	98,00	13.860	98,16	98,16	8,71	6.000	115.220
6	10.06.1992 ¹	11.120	—	—	11.120	—	—	—	0	126.340
7	18.06.1992	14.890	97,00	96,75	2.990	96,95	96,98	8,86	5.990	135.320
8	23.07.1992	13.145	97,10	96,70	7.720	97,00	97,02	8,86	3.105	146.145
9	20.08.1992	11.125	96,55	96,10	3.080	96,50	96,51	8,93	1.910	151.135
10	10.09.1992 ¹	3.840	—	—	3.840	—	—	—	0	154.975
11	24.09.1992	15.375	98,95	98,65	10.025	98,85	98,89	8,63	0	165.000
12	15.10.1992 ¹	39.530	—	—	39.530	—	—	—	0	204.530
13	22.10.1992	14.555	102,80	102,00	6.430	102,75	102,77	8,17	2.815	213.775
14	10.11.1992 ¹	8.440	—	—	8.440	—	—	—	0	222.215
15	19.11.1992	25.235	103,55	103,25	9.535	103,45	103,46	8,09	7.215	238.965
16	10.12.1992 ¹	14.360	—	—	14.360	—	—	—	0	253.325
10. — OLO's (1992-2002) 8,75 pct. — Vervaldatum 25/06/2002										
1	18.06.1992	40.485	99,00	98,40	18.870	98,90	98,92	8,92	8.380	27.250
2	23.07.1992	45.520	98,85	98,60	30.080	98,75	98,79	8,93	6.210	63.540
3	20.08.1992	22.065	98,40	98,20	3.175	98,40	98,40	8,99	5.220	71.935
4	10.09.1992 ¹	14.810	—	—	14.810	—	—	—	0	86.745
5	24.09.1992	23.895	100,75	100,40	15.920	100,70	100,72	8,63	1.700	104.365
6	15.10.1992 ¹	22.740	—	—	22.740	—	—	—	0	127.105
7	22.10.1992	37.910	103,90	103,55	26.505	103,75	103,80	8,15	17.895	171.505
8	10.11.1992 ¹	16.810	—	—	16.810	—	—	—	0	188.315
9	19.11.1992	57.855	104,60	104,30	40.205	104,55	104,56	8,04	16.175	244.695
10	17.12.1992	25.270	104,85	104,65	15.755	104,80	104,81	8,00	16.050	276.500
11	21.01.1993	49.365	107,70	107,50	30.045	107,60	107,64	7,57	16.180	322.725
11. — OLO's (1992-1998) 9,00 pct. — Vervaldatum 30/07/1998										
1	23.07.1992	12.595	100,10	99,90	8.545	100,00	100,00	9,00	3.855	12.400
2	20.08.1992	7.125	99,80	99,65	3.650	99,75	99,76	9,05	1.035	17.085
3	10.09.1992 ¹	22.160	—	—	22.160	—	—	—	0	39.245
4	24.09.1992	22.420	102,05	101,70	16.895	101,90	101,95	8,55	790	56.930
5	15.10.1992 ¹	39.000	—	—	39.000	—	—	—	0	95.930
6	22.10.1992	18.255	105,30	104,80	8.885	105,20	105,23	7,82	4.695	109.510
7	10.11.1992 ¹	3.810	—	—	3.810	—	—	—	0	113.320
8	19.11.1992	28.035	104,80	104,30	20.585	104,70	104,73	7,92	10.905	144.810
9	10.12.1992 ¹	24.290	—	—	24.290	—	—	—	0	169.100
10	17.12.1992	10.825	105,35	105,05	7.055	105,25	105,28	7,78	4.645	180.800
11	12.01.1993 ¹	16.790	—	—	16.790	—	—	—	0	197.590
12	21.01.1993	16.235	107,40	107,15	9.545	107,30	107,32	7,32	9.720	216.855

¹ Omruilingsaanbesteding.

² Conversie van schatkistbons.

XVII - 7. — AANBESTEDINGEN VAN LINEAIRE OBLIGATIES (vervolg 2)

Num- mer van de tran- che	Aanbestedingsdatum	Aangeboden bedragen (miljoenen franken)	Geboden prijzen (%)		Toegewezen bedrag (miljoenen franken)	In aanmerking genomen laagste prijs (%)	Gewogen gemiddelde prijs van de aanbeste- dingen (%)	Actuariel rendement dat over- eenstemt met de gewogen gemiddelde prijs (%)	Inschrijvingen buiten mededinging (miljoenen franken)	Bedragen in omloop (miljoenen franken)
			Maximum	Minimum						
(1)	(2)	(3)	(4)	(5)	(6)	(7)	(8)	(9)	(10)	(11)
12. — OLO's (1991-2012) 8,00 pct. — Vervaldatum 24/12/2012										
1	17.12.1992	28.630	98,80	98,50	21.565	98,70	98,72	8,13	8.695	30.260
2	12.01.1993 ¹	13.720	—	—	13.720	—	—	—	0	43.980
3	21.01.1993	16.315	102,80	102,60	10.235	102,75	102,77	7,72	7.300	61.515

¹ Omruilingsaanbesteding.

² Conversie van schatkistbons.

XVII - 8. — UITGIFTEN VAN AANDELEN¹

(miljarden franken)

	Oprichtingen van vennootschappen					Kapitaalverhogingen							Kapi- taalver- minde- ringen	Totaal van de uitgiften via in- brengen in con- tanten	waar- van : Open- bare uitgiften
	Inbreng in con- tanten	Inbreng in natura	Te storten bedrag	Niet opge- splitst	Totaal	Inbreng in con- tanten	Inbreng in natura	Te storten bedrag	Conver- sie van eigen midde- len	Schuld- conver- sie	Niet opge- splitst	Totaal			
	(1)	(2)	(3)	(4)	(5) = (1) tot (4)	(6)	(7)	(8)	(9)	(10)	(11)	(12) = (6) tot (11)	(13)	(14) = (1) + (6)	(15)
1980	10,2	7,9	.	2,9	21,0	29,5	25,8	.	7,9	.	5,8	69,0	.	39,7	2,0
1981	14,0	15,3	.	2,8	32,1	34,3	33,1	.	4,4	.	12,7	84,5	.	48,3	0,4
1982	13,4	4,0	.	4,0	21,4	90,8	32,2	.	16,2	.	8,6	147,8	.	104,2	20,4
1983	51,5	9,1	.	8,0	68,6	195,1	77,2	.	17,6	.	5,7	295,6	.	246,6	50,6
1984	17,2	4,5	.	6,7	28,4	70,5	36,0	.	5,3	.	2,3	114,1	.	87,7	17,5
1985	29,2	11,6	.	9,0	49,8	74,3	27,8	.	15,5	.	12,4	130,0	.	103,5	19,9
1986	30,3	25,6	.	7,9	63,8	111,4	60,7	.	15,9	.	8,3	196,3	.	141,7	40,1
1987	48,3	26,6	11,0	1,1	87,0	164,1	53,0	26,4	21,4	11,4	16,6	292,9	62,0	212,4	30,9
1988	46,8	67,5	18,4	3,6	136,3	161,2	107,8	42,9	51,5	27,3	5,3	396,0	60,0	208,0	37,7
1989	88,4	61,6	32,5	9,0	191,5	280,2	264,8	79,0	31,8	15,3	3,4	674,5	98,7	368,6	109,2
1989 Januari ...	2,4	1,5	1,1	0,3	5,3	11,0	8,6	4,3	0,3	0,3	0,6	25,1	4,3	13,4	0,7
Februari ..	5,3	5,2	2,3	0,2	13,0	16,3	2,5	7,5	1,1	0,4	0,1	27,9	3,5	21,6	10,4
Maart	13,6	3,0	1,7	0,5	18,8	38,8	10,9	5,6	5,6	1,8	0,2	62,9	3,5	52,4	20,0
April	3,5	3,8	1,1	0,7	9,1	20,1	5,9	4,3	3,9	0,5	1,6	36,3	2,7	23,6	14,2
Mei	3,7	2,9	1,2	1,3	9,1	9,4	9,9	1,9	3,4	0,3	0,3	25,2	5,1	13,1	2,0
Juni	19,2	16,4	7,7	1,3	44,6	21,5	25,0	6,2	4,0	3,9	0,1	60,7	15,1	40,7	35,3
Juli	6,4	2,0	2,0	0,4	10,8	21,7	14,9	1,1	1,2	0,4	0,1	39,4	2,4	28,1	0,9
Augustus ..	3,2	2,3	1,7	0,3	7,5	10,6	2,2	9,9	0,9	0,4	0,1	24,1	1,4	13,8	0,0
September	4,2	2,4	1,7	0,5	8,8	30,4	109,1	16,3	2,6	2,6	0,1	161,1	3,9	34,6	10,4
Oktober ..	4,3	2,6	3,3	0,9	11,1	16,2	5,6	2,7	1,3	1,8	0,0	27,6	19,9	20,5	3,8
November	3,7	2,4	1,1	1,0	8,2	26,1	4,6	4,4	2,0	0,6	0,1	37,8	4,0	29,8	5,2
December	18,9	17,1	7,6	1,6	45,2	58,1	65,6	14,8	5,5	2,3	0,1	146,4	32,9	77,0	6,3

¹ Met inbegrip van de door de financiële instellingen uitgegeven aandelen.

XVII - 9. — BEURSACTIVITEIT

	Belgische waarden						Buitenlandse waarden ¹	
	Aandelenkoersen op de contantmarkt (indexcijfer 1985 = 100) ^{1,2}		Beurskapitalisatie van de aandelen per einde periode ¹ (miljarden franken)	Verhandeld kapitaal. Gemiddelde per beursdag ^{1,3} (miljoenen franken)	Rendement van de aandelen ^{4,5} (%)	Verhouding koers/winst ⁴	Aandelenkoersen op termijn (indexcijfer 1985 = 100) ² (herbelegde dividenden)	Verhandeld kapitaal. Gemiddelde per beursdag ³ (miljoenen franken)
	Koersindexcijfer (niet herbelegde dividenden)	Return indexcijfer (herbelegde dividenden)						
	(1)	(2)	(3)	(4)	(5)	(6)	(7)	(8)
1981	44,3	34,6	321,9	106,5	8,7	8,7	.	139,4
1982	55,1	45,4	401,9	204,8	6,6	8,6	.	157,3
1983	69,9	62,6	599,7	305,7	5,6	10,6	.	252,7
1984	86,7	82,8	778,5	366,0	4,8	11,7	.	273,1
1985	100,0	100,0	1.051,1	452,7	4,9	11,1	100,0	303,9
1986	144,3	149,8	1.508,8	785,5	3,6	14,1	99,3	412,5
1987	174,7	186,7	1.380,8	1.080,4	3,3	14,4	107,4	517,7
1988	183,2	202,0	2.195,4	1.245,5	3,2	13,4	100,1	356,1
1989	224,5	254,8	2.677,6	1.234,6	2,9	13,5	123,8	464,6
1990	206,0	240,4	2.027,8	917,6	2,9	9,6	115,4	379,9
1991	190,3	230,0	2.230,1	882,9	3,3	10,8	127,3	291,2
1992	187,3	234,6	2.129,2	1.047,7	3,5	12,6	125,5	224,7
1990 December	176,6	208,9	2.027,8	513,9	3,6	7,7	104,1	232,5
1991 Januari	168,7	199,8	1.993,9	486,6	3,7	7,5	103,5	273,8
Februari	185,7	220,2	2.274,9	1.038,1	3,2	8,9	113,2	312,2
Maart	200,9	238,4	2.355,1	1.137,1	3,0	9,3	124,8	308,4
April	203,8	241,9	2.388,6	1.082,5	3,1	10,4	130,6	286,2
Mei	199,9	239,2	2.351,7	1.032,1	3,2	10,8	130,8	306,1
Juni	198,1	240,6	2.351,6	1.017,2	3,2	11,7	137,0	425,9
Juli	193,9	237,3	2.333,9	785,1	3,3	12,1	137,5	317,6
Augustus	192,1	235,2	2.307,4	764,7	3,3	12,0	136,4	313,9
September	188,3	230,5	2.198,9	730,1	3,5	11,5	134,6	234,2
Oktober	185,9	227,7	2.241,8	807,8	3,4	11,8	133,0	251,3
November	185,8	227,7	2.186,9	936,2	3,5	11,4	126,6	277,6
December	182,1	223,2	2.230,1	850,0	3,4	11,7	118,8	188,8
1992 Januari	192,7	236,2	2.379,6	1.269,3	3,2	12,6	127,4	295,8
Februari	196,2	240,7	2.400,0	1.168,1	3,2	12,7	129,2	293,4
Maart	197,8	242,9	2.342,4	1.097,2	3,3	12,2	129,9	277,5
April	193,9	238,1	2.375,9	1.024,8	3,3	12,3	131,0	259,2
Mei	196,6	243,0	2.393,7	1.135,2	3,3	13,6	135,7	250,3
Juni	192,9	243,1	2.296,7	965,9	3,4	13,4	133,0	227,8
Juli	187,6	238,3	2.255,1	827,9	3,5	13,5	125,8	191,5
Augustus	178,2	226,5	2.088,7	850,6	3,8	12,0	120,3	184,0
September	175,9	223,6	2.158,5	971,9	3,6	12,0	120,0	173,6
Oktober	176,0	223,7	2.102,4	1.080,9	3,6	12,1	115,5	195,5
November	181,5	231,0	2.115,0	1.156,1	3,6	12,1	119,3	169,4
December	180,3	229,5	2.129,2	1.032,0	3,6	12,1	120,2	177,5

¹ Bron : Effectenbeursvennootschap van Brussel.

² Gemiddeld indexcijfer van de periode.

³ Obligaties van vennootschappen en aandelen.

⁴ Bron : Kredietbank.

⁵ Verhouding van het laatst betaalde nettodividend tot de koers per einde maand op de Beurs van Brussel.

XVII - 10. — OPENBARE UITGIFTEN, IN BELGIE, VAN DEELBEWIJZEN OF AANDELEN VAN INSTELLINGEN VOOR COLLECTIEVE BELEGGING¹

(miljarden franken)

	ICB's naar Belgisch recht					ICB's naar Luxemburgs recht			Overige ICB's naar buitenlands recht	Totaal
	Fondsen K.B. nr. 15	Pensioen-spaar-fondsen	Overige Belgische gemeenschappelijke beleggings-fondsen	Beleggings-vennoot-schappen	Totaal	Gemeen-schappelijke beleggings-fondsen	SICAV's ²	Totaal		
	(1)	(2)	(3)	(4)	(5) = (1) tot (4)	(6)	(7)	(8) = (6) + (7)	(9)	(10) = (5) + (8) + (9)
A. — Bruto-uitgiften										
1982	8,7	—	1,3	—	10,0	0,9	—	0,9	.	10,9 ⁴
1983	13,7	—	2,3	—	16,0	1,3	—	1,3	.	17,3 ⁴
1984	20,7	—	1,6	—	22,3	2,6	—	2,6	.	24,9 ⁴
1985	24,7	—	4,3	—	29,0	11,1	—	11,1	.	40,1 ⁴
1986	6,2	—	10,4	—	16,6	40,0	3,7	43,7	.	60,3 ⁴
1987	8,9	23,6 ³	18,4	—	50,9	42,0	33,3	75,2	0,2	126,3
1988	4,1	12,6	6,2	—	22,9	28,4	144,4	172,8	0,4	196,2
1989	3,7	15,5	7,7	—	26,9	13,6	167,8	181,4	0,6	208,9
1990	1,1	15,3	5,0	—	21,4	3,9	60,5	64,4	0,3	86,1
1991	—	13,9	2,4	53,7	70,0	3,4	196,1	199,5	0,2	269,7
1992 eerste 6 maanden	—	4,3	0,9	57,7	62,9	0,4	131,8	132,2	0,1	195,2
B. — Netto-uitgiften										
1982	8,6	—	0,4	—	9,0	- 3,0	—	- 3,0	-0,7	5,4
1983	13,0	—	1,6	—	14,6	- 0,6	—	- 0,6	-0,7	13,3
1984	18,8	—	0,2	—	18,9	1,0	—	1,0	-0,8	19,1
1985	19,0	—	2,5	—	21,6	9,4	—	9,4	-1,6	29,4
1986	- 2,5	—	5,1	—	2,7	37,7	3,7	41,3	-0,9	43,1
1987	- 4,0	23,6 ³	4,7	—	24,3	35,1	28,5	63,6	-0,3	87,6
1988	-11,1	12,4	2,5	—	3,9	25,2	134,6	159,8	0,2	163,8
1989	-17,3	12,6	1,7	—	- 3,0	10,1	127,7	137,8	-0,1	134,8
1990	-27,2	13,4	- 0,9	—	-14,7	1,4	-79,6	-78,2	0,0	-92,9
1991	—	12,8	- 6,8	35,8	41,8	1,8	26,3	28,1	-0,1	69,8
1992 eerste 6 maanden	—	- 1,0	- 1,1	34,7	32,6	- 0,3	56,5	56,2	0,0	88,8

Bron : Commissie voor het Bank- en Financiewezen.

¹ In geval van verandering van categorie tijdens een bepaalde periode (bijv., omvorming van een gemeenschappelijk beleggingsfonds in een BEVEK), worden de in de loop van die periode verrichte emissies volledig toegeschreven aan de nieuwe categorie.

² Exclusief de thesaurie-SICAV's met privé-karakter.

³ Inclusief de intekeningen van vóór 14 februari, die recht geven op belastingverminderingen op de particuliere inkomens van het voorgaande jaar.

⁴ Met uitzondering van de overige ICB's naar buitenlands recht.

**XVII - 11. — AANTAL EN INVENTARISWAARDE VAN DE INSTELLINGEN
VOOR COLLECTIEVE BELEGGING NAAR BELGISCH RECHT¹**

Einde periode	Fondsen K.B. nr. 15		Pensioenspaarfondsen		Overige gemeenschappelijke beleggingsfondsen		Beleggingsvennootschappen		Totaal	
	Aantal	Inventariswaarde	Aantal	Inventariswaarde	Aantal	Inventariswaarde	Aantal	Inventariswaarde	Aantal	Inventariswaarde
1981	—	—	—	—	8	4,1	—	—	8	4,1
1982	6	9,0	—	—	7	4,6	—	—	13	13,6
1983	6	24,8	—	—	7	7,9	—	—	13	32,6
1984	6	46,2	—	—	7	8,5	—	—	13	54,7
1985	7	79,7	—	—	8	11,8	—	—	15	91,5
1986	7	101,4	—	—	10	19,1	—	—	17	120,6
1987	7	85,0	11	21,6	14	20,4	—	—	32	126,9
1988	9	110,4	11	38,2	14	20,9	—	—	34	169,5
1989	9	102,0	13	52,5	17	24,7	—	—	39	179,2
1990	9	58,4	13	65,3	18	18,4	—	—	40	142,1
1991	—	—	13	85,2	4	14,4	30	96,6	47	196,2

Bron : Commissie voor het Bank- en Financiewezen.

¹ Instellingen voor collectieve belegging die in België openbare uitgaven doen.

XVIII. — GELDMARKT *

1. — UITWERKING VAN DE GELDMARKTTRANSACTIES VAN DE NATIONALE BANK VAN BELGIE

(veranderingen ten opzichte van het einde van de voorgaande periode, in miljarden franken)

(+) liquiditeitsverruimend, (-) liquiditeitsverkrappend

	Biljetten- omloop ¹ (-)	Netto deviezen- reserves ²	Overige transacties	Totale liquiditeits- verruiming of -ver- krapping	Geldmarktbeleid van de NBB						Totaal (11) = (5) + (6) + (7) + (10)	
					Mobilise- ring van handelspa- pier	Krediet- verstrek- king d.m.v. aanbeste- dingen	Directe geldmarkt- interven- ties	Dekking of absorptie van einddagsaldi				Totaal
								van de Schatkist en het Renten- fonds	van de financiële instellin- gen			
(1)	(2)	(3)	(4) = (1) tot (3)	(5)	(6)	(7)	(8)	(9)	(10) = (8) + (9)			
1991 Februari	- 1,5	+ 1,2	- 2,2	- 2,5	- 0,8	-10,8	+16,8	+ 0,1	- 2,8	- 2,7	+ 2,5	
Maart	- 8,5	- 2,8	+ 6,0	- 5,3	- 0,6	+ 8,9	- 3,2	+ 1,6	- 1,4	+ 0,2	+ 5,3	
April	+ 1,8	- 1,7	- 0,9	- 0,8	- 6,6	- 9,4	+15,1	- 1,9	+ 3,6	+ 1,7	+ 0,8	
Mei	-12,3	+ 2,8	- 0,4	- 9,9	- 0,5	+ 0,1	+ 1,0	+ 2,0	+ 7,3	+ 9,3	+ 9,9	
Juni	-16,5	+ 0,6	+ 5,0	- 10,9	+ 6,9	- 9,9	+18,9	+ 0,4	- 5,4	- 5,0	+ 10,9	
Juli	+21,4	- 1,3	- 0,3	+ 19,8	+ 0,9	+ 4,6	-26,5	- 1,9	+ 3,1	+ 1,2	- 19,8	
Augustus	+ 0,5	- 0,6	- 0,8	- 0,9	+ 1,0	+ 5,4	- 6,1	- 0,2	+ 0,8	+ 0,6	+ 0,9	
September	+ 1,7	- 2,3	+ 6,4	+ 5,8	0,0	+ 1,1	- 6,1	+ 2,7	- 3,5	- 0,8	- 5,8	
Oktober	- 0,5	+ 3,0	+ 0,2	+ 2,7	+ 0,2	- 1,2	- 0,8	- 2,7	+ 1,8	- 0,9	- 2,7	
November	0,0	- 3,2	0,0	- 3,2	0,0	0,0	0,0	0,0	+ 3,2	+ 3,2	+ 3,2	
December	- 9,1	+12,5	+ 5,8	+ 9,2	- 0,2	+ 0,3	- 0,9	0,0	- 8,4	- 8,4	- 9,2	
1992 Januari	+23,0	-14,7	+ 3,1	+ 11,4	- 0,4	- 0,2	-19,7	0,0	+ 8,9	+ 8,9	- 11,4	
Februari	- 2,2	+ 2,4	- 0,6	- 0,4	+ 0,4	-10,0	+ 6,2	+ 0,8	+ 3,0	+ 3,8	+ 0,4	
Maart	- 1,6	- 0,3	+ 4,4	+ 2,5	- 0,2	+ 5,0	+ 7,7	- 0,8	-14,2	-15,0	- 2,5	
April	- 8,7	- 4,3	+ 0,6	- 12,4	- 0,6	- 0,1	+ 5,8	0,0	+ 7,3	+ 7,3	+ 12,4	
Mei	-18,6	+ 3,8	- 0,2	- 15,0	+ 0,3	+ 5,1	+11,8	+ 1,8	- 4,0	- 2,2	+ 15,0	
Juni	+ 1,2	+ 2,0	+ 3,3	+ 6,5	- 0,5	-	- 3,2	- 1,8	- 1,0	- 2,8	- 6,5	
Juli	+12,6	- 2,9	+ 0,6	+ 10,3	0,0	- 4,9	- 5,0	0,0	- 0,4	- 0,4	- 10,3	
Augustus	+ 3,5	+ 3,4	- 0,3	+ 6,6	+ 0,1	0,0	-20,0	0,0	+13,3	+13,3	- 6,6	
September	+ 9,0	+99,9	+ 5,3	+114,2	- 0,4	-15,0	-83,6	0,0	-15,2	-15,2	-114,2	
Oktober	- 3,4	-10,5	+ 1,0	- 12,9	+ 0,2	- 5,0	+ 4,6	0,0	+13,1	+13,1	+ 12,9	
November	- 0,1	+55,6	- 0,4	+ 55,1	+ 0,2	-25,1	-25,2	0,0	- 5,0	- 5,0	- 55,1	
December	-12,9	- 1,0	+ 5,4	- 8,5	- 6,0	+25,0	- 4,8	+ 0,2	- 5,9	- 5,7	+ 8,5	

¹ Exclusief boekhoudkundige bewegingen ingevolge uit omloop genomen, maar niet omgeruide bankbiljetten.

² Tegen marktkoersen en op valutadatum, exclusief valutaswaps, die zijn opgenomen in kolom (7), en exclusief opbrengsten van de deviezenreserves, die op het moment van hun inning geen invloed hebben op de geldmarkt in Belgische franken.

* Bibliografische referentie : Tijdschrift van de Nationale Bank van België, LXVI^e jaargang, nr 6, juni 1991.

XVIII - 2. — GELDMARKTBELEID VAN DE NATIONALE BANK VAN BELGIE

(gemiddelde stand, in miljarden franken¹)

	Mobilisering van handelspapier	Kredietverstrekking d.m.v. aanbestedingen	Directe geldmarktinterventies						Dekking (+) of absorptie (-) van de residuele kassaldi						Totaal
			Openmarktportefeuille	Repo's	Valutaswaps	Interbancaire uitzettingen en leningen	Overige	Totaal	Voor- schotten aan de Staat	Over- schotten (-) van de Staat	Voor- schotten aan het Renten- fonds	Voor- schotten in rekening- courant aan de financiële instellingen	Einde- dag- overschotten (-) van de financiële instellingen ²	Totaal	
	(1)	(2)	(3)	(4)	(5)	(6)	(7)	(8) = (3) tot (7)	(9)	(10)	(11)	(12)	(13)	(14) = (9) tot (13)	(15) = (1) + (2) + (8) + (14)
1991 Februari	10,3	60,3	27,1	15,4	4,1	0,7	6,5	53,8	2,5	-0,1	0,0	2,0	-10,3	-5,9	118,5
Maart	9,5	59,3	25,2	31,0	1,3	0,5	0,0	58,0	2,4	0,0	0,0	1,8	- 8,1	-3,9	122,9
April	7,6	46,9	17,8	46,0	2,8	1,4	0,0	68,0	3,9	0,0	0,2	2,4	- 6,2	0,3	122,8
Mei	2,1	49,9	18,4	67,2	0,7	0,4	0,0	86,7	1,3	-0,1	0,0	2,4	- 6,4	-2,8	135,9
Juni	5,0	49,3	17,7	63,1	0,5	2,8	0,0	84,1	1,6	0,0	0,1	3,9	- 2,8	2,8	141,2
Juli	9,8	47,1	17,6	61,1	1,4	2,4	0,0	82,5	0,5	0,0	0,0	3,6	- 2,2	1,9	141,3
Augustus	10,7	49,5	18,1	44,6	0,0	2,4	0,0	65,1	2,2	0,0	0,0	4,0	- 1,8	4,4	129,7
September . . .	10,9	50,0	14,7	46,9	- 1,9	1,8	0,0	61,5	1,0	0,0	0,0	4,4	- 1,3	4,1	126,5
Oktober	11,0	49,9	14,1	41,4	- 0,2	0,1	0,0	55,4	1,2	0,0	0,0	4,4	- 1,3	4,3	120,6
November . . .	11,0	49,9	17,5	41,5	0,0	0,5	0,0	59,5	0,0	0,0	0,0	2,8	- 2,8	0,0	120,4
December . . .	10,9	50,4	13,6	48,8	- 4,8	1,4	0,0	59,0	2,4	0,0	0,0	4,7	- 1,3	5,8	126,1
1992 Januari	10,8	47,0	14,2	35,5	- 2,7	1,8	0,0	48,8	1,5	0,0	0,0	3,0	- 2,1	2,4	109,0
Februari	10,7	42,8	9,7	37,9	- 2,8	0,3	0,0	45,1	0,2	0,0	0,0	3,1	- 1,8	1,5	100,1
Maart	10,8	40,8	8,3	41,0	- 4,5	1,4	0,0	46,2	2,7	0,0	0,0	4,8	- 1,6	5,9	103,7
April	10,2	45,0	11,9	39,2	- 0,7	1,2	0,0	51,6	0,1	0,0	0,0	1,7	- 3,5	-1,7	105,1
Mei	10,4	45,5	12,4	47,5	0,0	0,5	0,0	60,4	0,5	0,0	0,0	2,7	- 2,0	1,2	117,5
Juni	10,5	49,9	16,9	48,2	0,0	0,3	0,0	65,4	0,0	-0,1	0,0	1,5	- 3,3	-1,9	123,9
Juli	10,0	47,2	12,9	47,2	- 2,0	0,7	0,0	58,8	1,0	0,0	0,0	3,8	- 2,6	2,2	118,2
Augustus	9,9	45,0	8,7	39,7	- 5,5	0,1	0,0	43,0	2,1	0,0	0,0	7,0	- 0,9	8,2	106,1
September . . .	10,0	34,9	6,1	30,9	- 45,0	-0,9	0,0	- 8,9	4,6	0,0	0,0	3,7	- 2,4	5,9	41,9
Oktober	10,0	29,6	7,6	35,3	- 90,6	-2,9	0,0	-50,6	0,9	0,0	0,0	5,3	- 2,1	4,1	- 6,9
November . . .	10,0	23,9	7,5	43,4	- 94,5	0,4	0,0	-43,2	2,0	0,0	0,0	3,7	- 1,6	4,1	- 5,2
December . . .	7,4	14,3	10,5	49,1	-134,9	1,2	0,0	-74,1	3,2	0,0	0,0	4,6	- 1,2	6,6	-45,8

¹ Transacties met een liquiditeitsabsorberend effect, zoals « reverse » repo's, interbancaire leningen en de opneming van einddagoverschotten, zijn ofwel gesaldeerd met de overeenkomstige liquiditeitsverruimende transacties, ofwel met een negatief teken opgenomen.

² Die overschotten worden door het Herdiscontering- en Waarborginstituut ingezameld, dat ze op zijn beurt bij de Nationale Bank uitzet.

**XVIII - 3. — INDIVIDUELE KREDIETLIJNEN VAN DE FINANCIËLE INSTELLINGEN
BIJ DE NATIONALE BANK VAN BELGIË TER DEKING VAN HUN EINDEDAGTEKORTEN**

(gemiddelde stand, in miljarden franken¹⁾)

	België			Luxemburg			Totaal					
	Maximum- bedrag	Krediet- openin- gen ²	Opne- mingen	Maximum- bedrag	Krediet- openin- gen ²	Opne- mingen	Maximum- bedrag	Krediet- openin- gen ²	Opne- mingen	waarvan primary dealers		
										Maximum- bedrag	Krediet- openin- gen ²	Opne- mingen
(1)	(2)	(3)	(4)	(5)	(6)	(7) = (1) + (4)	(8) = (2) + (5)	(9) = (3) + (6)	(10)	(11)	(12)	
1991 Januari ³	161,6	58,0	5,8	38,4	7,4	1,3	200,0	65,4	7,1	169,5	50,3	5,5
Februari	161,7	82,9	1,5	38,4	9,4	0,5	200,1	92,3	2,0	169,5	74,6	1,6
Maart	161,7	71,1	1,3	38,4	8,3	0,4	200,1	79,4	1,7	169,5	62,2	1,2
April	161,9	65,0	1,6	38,4	8,8	0,5	200,3	73,8	2,1	169,5	57,1	1,6
Mei	161,9	61,8	1,6	38,4	9,0	0,5	200,3	70,8	2,1	169,5	54,6	1,6
Juni	161,9	59,2	3,3	40,5	7,7	0,9	202,4	66,9	4,2	169,5	50,8	3,4
Juli	161,9	60,2	2,8	43,4	6,7	0,6	205,3	66,9	3,4	169,5	51,2	2,8
Augustus	161,9	63,4	3,3	43,6	7,0	0,8	205,5	70,4	4,1	169,5	54,7	3,4
September	161,9	61,0	3,5	45,5	7,2	0,7	207,4	68,2	4,2	169,5	52,3	3,5
Oktober	161,9	60,4	4,0	45,5	7,0	0,6	207,4	67,4	4,6	169,5	51,2	3,9
November	161,2	61,6	2,4	45,5	6,8	0,6	206,7	68,4	3,0	169,5	52,4	2,3
December	161,2	61,7	5,1	45,5	7,8	0,8	206,7	69,5	5,9	169,5	53,9	5,2
1992 Januari	161,2	60,7	2,4	45,6	8,1	0,5	206,8	68,8	2,9	169,5	52,9	2,3
Februari	161,2	59,3	2,8	45,6	8,1	0,6	206,8	67,4	3,4	169,5	51,7	2,5
Maart	161,2	56,6	4,5	45,6	8,1	0,9	206,8	64,7	5,4	169,5	49,0	4,5
April	161,2	53,2	1,2	45,6	8,2	0,4	206,8	61,4	1,6	163,6	44,7	1,0
Mei	161,2	55,6	2,0	45,6	8,1	0,8	206,8	63,7	2,8	163,6	46,7	1,9
Juni	175,1	52,8	1,1	37,7	7,3	0,5	212,8	60,1	1,6	185,4	45,2	1,3
Juli	175,1	54,1	3,4	37,7	8,1	0,6	212,8	62,2	4,0	185,4	48,7	3,1
Augustus	175,1	50,1	6,0	37,7	8,7	0,5	212,8	58,8	6,5	185,4	45,3	5,9
September	175,1	54,2	3,7	37,7	8,7	0,5	212,8	62,9	4,2	185,4	49,5	3,7
Oktober	175,1	51,4	4,4	37,7	8,3	0,7	212,8	59,7	5,1	185,4	46,0	4,5
November	177,8	53,3	3,2	37,7	8,1	0,6	215,5	61,4	3,8	188,2	48,1	3,1
December	177,8	56,4	4,4	37,7	7,9	0,5	215,5	64,3	4,9	188,2	51,2	4,5

¹ Gemiddelde bedragen per kalendermaand; voor de maximumbedragen evenwel de stand per einde maand.

² Deel van het maximumbedrag dat ingevolge de vorming van een pand effectief kan worden opgenomen.

³ Gemiddelde van 29, 30 en 31 januari 1991.

XVIII - 4. — PLAFONDS VOOR DE MOBILISERING VAN HANDELSPIEPER DOOR DE KREDIETINSTELLINGEN BIJ DE NATIONALE BANK VAN BELGIE

(gemiddelde stand, in miljarden franken)

	België		Luxemburg		Totaal			
	Plafond	Aangerekend bedrag	Plafond	Aangerekend bedrag	Plafond	Aangerekend bedrag	waarvan primary dealers	
							Plafond	Aangerekend bedrag
(1)	(2)	(3)	(4)	(5) = (1) + (3)	(6) = (2) + (4)	(7)	(8)	
1991 Juni ¹	8,7	5,8	1,9	0,2	10,6	6,0	8,5	5,7
Juli	8,7	6,8	1,9	0,9	10,6	7,7	8,5	7,19
Augustus	8,7	6,9	1,9	1,7	10,6	8,6	8,5	8,0
September	8,7	6,8	1,9	1,8	10,6	8,6	8,5	8,1
Oktober	8,7	6,8	1,9	1,9	10,6	8,7	8,5	8,2
November	8,7	6,9	1,9	1,8	10,6	8,7	8,5	8,1
December	8,6	6,7	1,9	1,9	10,5	8,6	8,5	8,1
1992 Januari	8,6	6,8	1,9	1,8	10,5	8,6	8,5	8,1
Februari	8,6	6,9	1,9	1,7	10,5	8,6	8,5	8,1
Maart	8,6	6,9	1,9	1,9	10,5	8,8	8,5	8,3
April	8,6	6,8	1,9	1,6	10,5	8,4	8,3	7,9
Mei	8,6	6,8	1,9	1,9	10,5	8,7	8,2	7,9
Juni	9,5	7,3	1,0	1,7 ²	10,5	9,0	7,7	7,9 ²
Juli	9,5	7,4	1,0	1,1 ²	10,5	8,5	7,7	7,6
Augustus	9,5	7,5	1,0	1,0	10,5	8,5	7,7	7,6
September	9,5	7,6	1,0	1,0	10,5	8,6	7,7	7,5
Oktober	9,5	7,6	1,0	1,0	10,5	8,6	7,7	7,6
November	9,5	7,7	1,0	1,0	10,5	8,7	7,7	7,6
December	9,5 ³	6,1 ³	1,0	0,8 ³	10,5	6,9 ³	7,7	6,1 ³
1993 Januari	9,5	4,5	1,0	0,5	10,5	5,0	7,7	4,4

¹ Vanaf 17 juni.

² Tijdelijke overschrijding te wijten aan mobiliserings binnen de plafonds die geldig waren tot 31 mei 1992.

³ Tijdelijke overschrijding te wijten aan mobiliserings binnen bruikbare plafonds die geldig tot 6 december 1992.

XVIII - 5. — AANBESTEDINGEN VAN KREDIETEN DOOR DE NATIONALE BANK VAN BELGIE

Aanbestedingsdatum	Toewijzingsmethode ¹	Looptijd van de krediettransactie (kalenderdagen)	Gevraagd bedrag (miljoenen franken)	Geboden rentetarieven	Toegepast rentetarief ²	Toegewezen bedrag (miljoenen franken)	Toewijzingspercentage ³	Uitstaand bedrag van de kredieten ⁴ (miljoenen franken)
(1)	(2)	(3)	(4)	(5)	(6)	(7)	(8)	(9)
03.08.1992	** V	7	149.075	—	9,45	20.050	13,20	45.025
05.08.1992	** V	7	114.475	—	9,45	24.975	21,55	45.025
10.08.1992	V	7	124.775	—	9,45	20.000	15,80	44.975
12.08.1992	V	7	177.350	—	9,45	24.975	13,85	44.975
14.08.1992	A	7	118.350	9,35 - 9,70	9,60	20.125	32,55	45.100
19.08.1992	V	7	98.900	—	9,60	24.775	25,00	44.900
24.08.1992	V	7	103.100	—	9,60	20.100	19,25	44.875
26.08.1992	V	7	194.300	—	9,60	25.100	12,70	45.100
31.08.1992	V	7	283.425	—	9,70	20.050	6,90	45.050
02.09.1992	V	7	150.425	—	9,70	20.000	13,00	40.050
07.09.1992	V	7	97.775	—	9,70	19.650	20,00	39.650
09.09.1992	V	7	138.650	—	9,70	15.050	10,55	34.700
15.09.1992	V	7	122.450	—	9,30	14.975	12,00	30.025
16.09.1992	V	7	122.350	—	9,30	15.000	12,05	29.975
21.09.1992	V	7	226.450	—	9,30	15.025	6,50	30.025
23.09.1992	V	7	206.550	—	9,10	15.025	7,15	30.050
28.09.1992	V	7	272.700	—	9,00	15.025	5,40	30.050
30.09.1992	V	7	309.200	—	9,00	15.000	4,75	30.025
05.10.1992	V	7	209.925	—	9,00	15.175	7,05	30.175
07.10.1992	V	7	102.875	—	8,90	14.950	14,25	30.125
12.10.1992	V	7	170.600	—	8,90	15.050	8,65	30.000
14.10.1992	V	7	122.050	—	8,90	14.975	12,05	30.025
19.10.1992	V	7	79.775	—	8,90	15.000	18,70	29.975
21.10.1992	V	7	110.700	—	8,75	15.025	13,40	30.025
26.10.1992	V	7	128.250	—	8,75	12.050	9,20	27.075
28.10.1992	V	7	280.975	—	8,75	13.025	4,52	25.075
30.10.1992	** V	8	138.900	—	8,75	15.000	10,57	28.025
04.11.1992	** V	7	148.400	—	8,75	13.000	8,50	28.000
09.11.1992	V	6	192.350	—	8,75	14.975	7,60	27.975
10.11.1992	V	7	199.625	—	8,75	13.000	6,30	27.975
16.11.1992	V	7	185.750	—	8,75	15.000	7,95	28.000
18.11.1992	V	7	170.650	—	8,75	14.975	8,61	29.975
30.11.1992	V	7	180.500	—	8,70	10.025	5,41	10.025
07.12.1992	V	7	176.975	—	8,70	12.100	6,70	12.100
14.12.1992	V	7	302.800	—	8,60	14.975	4,85	14.975
21.12.1992	V	7	162.825	—	8,60	20.000	12,16	20.000
28.12.1992	V	7	148.100	—	8,60	25.000	16,72	25.000
04.01.1993	V	7	151.900	—	8,60	20.100	13,05	20.100
11.01.1993	V	7	126.625	—	8,50	20.025	15,60	20.025
18.01.1993	V	7	109.400	—	8,50	20.025	18,20	20.025
25.01.1993	V	7	241.575	—	8,40	20.100	8,20	20.100
01.02.1993	V	7	246.525	—	8,40	20.175	8,01	20.175
08.02.1993	V	7	373.950	—	8,30	10.275	2,51	10.275

¹ V Hoeveelheidstender, tegen een vooraf door de NBB vastgestelde rentevoet.

H Rentetender tegen een enige rentevoet (Hollandse tendertechniek).

A Rentetender tegen meervoudige rentetarieven (Amerikaanse tendertechniek).

* Toewijzing die uitsluitend op handelspapier betrekking heeft.

** Beperking van het gevraagde bedrag tot de kredietlijn van elke individuele deelnemer.

² Vooruit door de Bank bekendgemaakte rentevoet (hoeveelheidstender).

Enige door de Bank in aanmerking genomen rentevoet (Hollandse tendertechniek).

Laagste door de Bank in aanmerking genomen rentevoet (Amerikaanse tendertechniek).

³ Van toepassing op het totaal van de gevraagde bedragen (hoeveelheidstender), op de tegen de in aanmerking genomen limietrente gevraagde bedragen (Hollandse tendertechniek), of op de tegen de laagste in aanmerking genomen rentevoet gevraagde bedragen (Amerikaanse tendertechniek).

⁴ Uitstaand bedrag op de betalingsdatum, voor alle tendertechnieken samen.

XVIII - 6a. — UITGIFTE VAN DRIEMAANDS SCHATKISTCERTIFICATEN¹

Toewijzingsdatum	Tenderinschrijvingen						Niet-concurrerende inschrijvingen ² (miljoenen franken)	Uitstaand bedrag van de sedert 29 jan. 1991 uitgegeven gedematerialiseerde certificaten ³ (miljoenen franken)
	Aangeboden bedrag (miljoenen franken)	Laagste en hoogste geboden rente	Toegewezen bedrag (miljoenen franken)	Hoogste in aanmerking genomen rentevoet	Toewijzings-percentage op de offertes ingediend tegen de hoogste in aanmerking genomen rentevoet	Gewogen gemiddelde rentevoet van de toewijzing		
(1)	(2)	(3)	(4)	(5)	(6)	(7)	(8)	(9)
07.04.1992	163.410	9,58/ 9,71	47.050	9,63	100	9,62	21.626	1.202.061
14.04.1992	157.427	9,45/ 9,60	77.012	9,50	44	9,49	15.809	1.199.951
21.04.1992	209.323	9,48/ 9,59	128.139	9,51	100	9,50	3.856	1.193.311
28.04.1992	172.319	9,45/ 9,73	115.008	9,64	65	9,63	15.338	1.219.082
05.05.1992	178.425	9,61/ 9,73	92.990	9,64	100	9,64	15.011	1.253.055
12.05.1992	180.742	9,55/ 9,67	127.988	9,58	86	9,57	2.286	1.301.432
19.05.1992	180.950	9,55/ 9,68	44.041	9,59	30	9,58	26.611	1.294.641
26.05.1992	205.431	9,48/ 9,60	132.933	9,51	87	9,50	6.603	1.300.296
02.06.1992	136.948	9,54/ 9,65	112.628	9,57	77	9,56	5.032	1.353.090
09.06.1992	116.302	9,55/ 9,66	66.563	9,57	65	9,56	2.987	1.360.835
16.06.1992	158.860	9,55/ 9,68	102.514	9,60	36	9,59	13.654	1.358.140
23.06.1992	145.802	9,55/ 9,69	56.308	9,60	92	9,60	24.735	1.346.994
30.06.1992	234.598	9,58/ 9,68	92.164	9,59	86	9,59	27.846	1.376.732
07.07.1992	170.508	9,48/ 9,58	20.484	9,49	45	9,49	22.311	1.350.851
14.07.1992	163.799	9,54/ 9,65	97.272	9,57	59	9,56	11.982	1.367.284
20.07.1992	161.637	9,70/ 9,84	145.362	9,75	100	9,74	3.646	1.384.297
28.07.1992	179.754	9,66/ 9,78	128.011	9,70	28	9,69	2.618	1.384.580
04.08.1992	220.623	9,75/ 9,87	105.566	9,78	47	9,77	16.247	1.398.392
11.08.1992	215.390	9,67/ 9,79	95.268	9,70	46	9,69	25.158	1.388.544
18.08.1992	135.008	9,70/ 9,86	51.760	9,78	63	9,77	19.886	1.389.538
25.08.1992	184.289	9,75/ 9,88	171.489	9,80	100	9,78	0	1.421.491
01.09.1992	144.320	9,95/10,06	125.470	9,98	100	9,97	595	1.429.896
08.09.1992	134.177	9,74/ 9,86	71.720	9,77	47	9,76	12.445	1.444.511
15.09.1992	177.225	9,42/ 9,53	159.725	9,47	100	9,45	17.863	1.505.931
22.09.1992	170.660	9,25/ 9,39	60.742	9,30	100	9,30	32.308	1.517.938
29.09.1992	201.928	9,05/ 9,37	107.310	9,28	100	9,28	27.161	1.532.399
06.10.1992	183.360	9,02/ 9,18	20.663	9,04	16	9,03	30.262	1.540.529
13.10.1992	206.170	8,85/ 8,97	51.119	8,89	84	8,89	27.036	1.509.430
20.10.1992	250.411	8,43/ 8,68	122.540	8,47	72	8,46	25.512	1.508.474
27.10.1992	119.346	8,36/ 9,47	116.796	8,49	100	8,42	—	1.494.641
03.11.1992	136.257	8,25/ 8,92	77.119	8,84	31	8,82	9.138	1.459.085
10.11.1992	159.775	8,63/ 8,75	81.670	8,66	100	8,65	21.365	1.441.694
17.11.1992	177.802	8,80/ 8,99	51.604	8,84	35	8,82	16.789	1.438.441
24.11.1992	177.073	8,54/ 8,67	133.878	8,59	100	8,58	5.050	1.405.880
01.12.1992	133.358	8,77/ 8,93	123.048	8,83	100	8,80	7.725	1.410.588
08.12.1992	136.644	8,74/ 8,85	106.789	8,78	100	8,77	8.457	1.441.669
15.12.1992	144.253	8,82/ 8,96	112.434	8,87	60	8,85	5.175	1.381.690
22.12.1992	119.007	8,65/ 8,80	13.350	8,68	100	8,68	28.014	1.330.004
29.12.1992	111.650	8,39/ 9,46	95.330	8,46	100	8,43	3.575	1.294.438
05.01.1993	148.475	8,28/ 8,38	107.184	8,32	36	8,30	4.841	1.355.538
12.01.1993	136.232	8,05/ 8,30	40.077	8,20	100	8,20	21.553	1.339.013
19.01.1993	172.049	8,15/ 8,28	165.199	8,22	100	8,19	175	1.356.335
26.01.1993	149.717	8,18/ 8,35	141.837	8,29	100	8,26	80	1.381.456
02.02.1993	134.898	8,24/ 8,37	102.105	8,29	55	8,27	2 020	1.399.324
09.02.1993	109.772	8,55/ 8,75	104.322	8,70	100	8,64	175	1.400.786

¹ Deze tabel heeft enkel betrekking op de gedematerialiseerde certificaten die sedert 29 januari 1991 zijn uitgegeven krachtens het Ministerieel Besluit van 24 januari 1991, hetzij bij tenderinschrijving, hetzij ingevolge niet-concurrerende inschrijvingen. Bij de tender wordt de zgn. « Amerikaanse methode » toegepast, waarbij de effecten worden toegewezen tegen de door de inschrijvers voorgestelde rentetarieven. Alle offertes tegen rentetarieven die lager zijn dan de hoogste door de Schatkist in aanmerking genomen rentevoet worden toegewezen voor het totale bedrag.

De offertes tegen de hoogste in aanmerking genomen rentevoet kunnen eventueel worden verminderd.

² Via deze niet-concurrerende inschrijvingen kunnen de primary dealers binnen bepaalde grenzen op schatkistcertificaten inschrijven tegen de gemiddelde rentevoet van de toewijzing.

³ Op de betalingsdatum.

XVIII - 6b. — UITGIFTE VAN EEN-, ZES- EN TWALFMAANDS SCHATKISTCERTIFICATEN ¹

Toewijzingsdatum	Tenderinschrijvingen						Niet-concurrerende inschrijvingen ² (miljoenen franken)	Uitstaand bedrag van de sedert 29 jan. 1991 uitgegeven gedematerialiseerde certificaten ³ (miljoenen franken)
	Aangeboden bedrag (miljoenen franken)	Laagste en hoogste geboden rente	Toegewezen bedrag (miljoenen franken)	Hoogste in aanmerking genomen rentevoet	Toewijzingspercentage op de offertes ingediend tegen de hoogste in aanmerking genomen rentevoet	Gewogen gemiddelde rentevoet van de toewijzing		
(1)	(2)	(3)	(4)	(5)	(6)	(7)	(8)	(9)
1. — Zesmaands schatkistcertificaten								
11.06.1991	89.610	9,06/ 9,25	44.105	9,12	100	9,11	2.620	46.725
09.07.1991	66.900	9,29/ 9,50	37.200	9,38	100	9,36	3.020	86.945
06.08.1991	76.030	9,54/ 9,69	27.985	9,57	100	9,56	7.920	122.850
03.09.1991	82.215	9,27/ 9,43	35.700	9,32	63	9,30	7.165	165.715
01.10.1991	57.930	9,30/ 9,45	21.165	9,35	100	9,34	4.360	191.240
29.10.1991	47.080	9,38/ 9,55	41.880	9,45	100	9,41	0	233.120
26.11.1991	84.560	9,45/ 9,58	39.870	9,50	100	9,49	6.520	279.510
24.12.1991	39.330	9,75/ 9,95	6.630	9,79	100	9,77	5.700	245.115
14.01.1992	70.590	9,33/ 9,49	31.040	9,36	100	9,35	4.753	240.688
11.02.1992	56.278	9,41/ 9,58	46.578	9,45	100	9,44	1.975	253.336
10.03.1992	69.876	9,40/ 9,52	15.808	9,42	78	9,41	4.935	231.214
07.04.1992	61.206	9,58/ 9,70	13.261	9,61	100	9,60	6.734	225.684
05.05.1992	61.101	9,55/ 9,66	27.551	9,57	100	9,57	2.634	213.989
02.06.1992	56.670	9,50/ 9,63	28.795	9,54	100	9,53	790	197.184
14.07.1992	43.768	9,50/ 9,63	8.293	9,53	100	9,53	6.510	163.864
11.08.1992	39.182	9,64/ 9,74	20.219	9,66	100	9,66	3.756	139.286
08.09.1992	38.335	9,62/ 9,77	13.025	9,65	100	9,65	903	132.471
06.10.1992	35.103	8,57/ 9,63	8.376	8,59	100	8,57	2.612	123.464
03.11.1992	40.971	8,24/ 8,35	33.021	8,28	100	8,26	3.260	129.560
01.12.1992	53.815	8,35/ 8,45	21.440	8,38	100	8,38	3.179	124.594
29.12.1992	29.412	7,90/ 8,03	10.155	7,96	100	7,95	210	134.959
12.01.1993	37.635	7,66/ 7,73	11.145	7,68	100	7,68	4.035	135.336
09.02.1993	19.950	8,00/ 8,30	17.600	8,10	100	8,05	0	129.961
2. — Twaalfmaands schatkistcertificaten								
30.04.1991	106.770	9,30/ 9,45	81.645	9,39	100	9,37	10.915	158.540
28.05.1991	85.265	8,98/ 9,14	37.215	9,05	100	9,03	11.585	207.340
25.06.1991	42.595	9,28/ 9,50	7.820	9,36	100	9,35	8.285	223.445
23.07.1991	59.315	9,33/ 9,48	46.665	9,40	100	9,38	3.000	273.110
20.08.1991	96.785	9,48/ 9,62	6.200	9,51	100	9,50	10.115	289.425
17.09.1991	66.145	9,29/ 9,43	43.265	9,35	100	9,33	670	333.360
15.10.1991	60.795	9,30/ 9,41	30.860	9,34	100	9,33	2.995	367.215
12.11.1991	55.400	9,38/ 9,52	25.745	9,43	100	9,41	4.555	397.515
10.12.1991	66.890	9,48/ 9,62	22.225	9,50	87	9,49	5.570	425.310
07.01.1992	89.085	9,38/ 9,53	13.425	9,39	100	9,39	8.194	446.929
04.02.1992	49.700	9,25/ 9,38	39.475	9,30	100	9,28	748	487.152
03.03.1992	59.706	9,35/ 9,50	39.776	9,39	100	9,37	1.803	528.731
31.03.1992	40.735	9,60/ 9,74	24.905	9,64	100	9,63	2.592	490.248
28.04.1992	85.598	9,51/ 9,65	14.065	9,52	100	9,52	8.526	420.279
26.05.1992	57.625	9,35/ 9,49	29.758	9,39	30	9,37	1.806	403.043
23.06.1992	37.488	9,47/ 9,59	15.138	9,49	100	9,48	3.216	405.292
20.07.1992	36.087	9,60/ 9,73	22.467	9,63	100	9,62	0	378.094
18.08.1992	33.870	9,70/ 9,79	5.579	9,71	29	9,70	6.125	373.483
15.09.1992	29.170	9,20/ 9,33	15.785	9,22	100	9,21	1.903	347.236
13.10.1992	41.710	8,29/ 8,40	22.500	8,32	100	8,31	1.292	337.173
10.11.1992	39.905	7,74/ 8,79	17.055	7,78	100	7,77	1.863	325.791
08.12.1992	31.075	7,66/ 7,80	13.075	7,72	100	7,71	1.629	312.700
05.01.1993	28.345	7,23/ 7,35	26.447	7,30	98	7,27	110	317.638
02.02.1993	23.920	7,25/ 7,35	10.630	7,29	100	7,28	710	288.755

¹ Deze tabel heeft enkel betrekking op de gedematerialiseerde certificaten die sedert 29 januari 1991 zijn uitgegeven krachtens het Ministerieel Besluit van 24 januari 1991, hetzij bij tenderinschrijving, hetzij ingevolge niet-concurrerende inschrijvingen. Bij de tender wordt de zgn. « Amerikaanse methode » toegepast, waarbij de effecten worden toegewezen tegen de door de inschrijvers voorgestelde rentetarieven. Alle offertes tegen rentetarieven die lager zijn dan de hoogste door de Schatkist in aanmerking genomen rentevoet worden toegewezen voor het totale bedrag. De offertes tegen de hoogste in aanmerking genomen rentevoet kunnen eventueel worden vermindert.

² Via deze niet-concurrerende inschrijvingen kunnen de primary dealers binnen bepaalde grenzen op schatkistcertificaten inschrijven tegen de gemiddelde rentevoet van de toewijzing.

³ Op de betalingsdatum.

**XVIII - 7. — TRANSACTIES OP DE SECUNDAIRE MARKT VAN GEDEMATERIALISEERDE EFFECTEN
OPGETEKEND DOOR HET EFFECTENCLEARINGSTELSEL
VAN DE NATIONALE BANK VAN BELGIE¹**

Periodegemiddelde van dagelijke gegevens	Schatkistcertificaten		Lineaire obligaties ²		Thesauriebewijzen Depositobewijzen		Totaal	
	Aantal transacties	Bedragen (miljarden franken)	Aantal transacties	Bedragen (miljarden franken)	Aantal transacties	Bedragen (miljarden franken)	Aantal transacties	Bedragen (miljarden franken)
	(1)	(2)	(3)	(4)	(5)	(6)	(7) = (1) + (3) + (5)	(8) = (2) + (4) + (6)
1991 Februari	62	29,2	137	11,1	—	—	199	40,3
Maart	63	35,7	138	11,3	—	—	201	47,0
April	74	37,9	164	13,1	—	—	238	51,0
Mei	80	39,7	150	15,7	—	—	230	55,4
Juni	57	29,2	187	21,6	—	—	244	50,8
Juli	62	30,2	206	22,2	—	—	268	52,4
Augustus	61	29,3	155	18,1	—	—	216	47,4
September	59	27,9	169	16,5	—	—	228	44,4
Oktober	62	28,4	203	21,3	—	—	265	49,7
November	69	29,9	183	19,3	—	—	252	49,2
December	50	22,2	189	22,9	—	—	239	45,1
1992 Januari	65	31,6	205	25,1	—	—	270	56,7
Februari	63	26,6	189	21,7	—	—	252	48,3
Maart	60	27,9	225	21,9	—	—	285	49,8
April	85	38,7	197	21,5	—	—	282	60,2
Mei	68	35,3	178	22,2	—	—	246	57,5
Juni	58	28,9	221	33,7	—	—	279	62,6
Juli	69	39,3	213	32,0	0	0,1	282	71,3
Augustus	68	35,4	188	29,8	0	0,1	256	65,3
September	102	50,9	309	45,8	0	0,1	411	96,8
Oktober	108	52,1	395	56,1	1	0,1	504	108,3
November	103	53,6	323	53,3	1	0,2	427	107,1
December	80	42,7	270	46,9	1	0,2	351	89,8
1993 Januari	94	46,6	354	56,1	2	0,3	450	103,0

¹ Exclusief openmarkttransacties van de Nationale Bank.

² Sinds 19/10 m.i.v. de verrichtingen in « mantels » en « coupons » van gesplitste OLO's.

XVIII - 8. — HOUDERSCHAP VAN DE GEDEMATERIALISEERDE SCHATKISTCERTIFICATEN¹

(miljarden franken)

Einde periode	België					Luxemburg				Buiten de BLEU	Totaal (11) = (5) + (9) + (10)
	Kredietinstellingen ²	Andere financiële instellingen ³	Openbare besturen	Overige	Totaal	Kredietinstellingen ²	Andere financiële instellingen ³	Overige	Totaal		
	(1)	(2)	(3)	(4)	(5) = (1) tot (4)	(6)	(7)	(8)	(9) = (6) tot (8)		
1991 Februari	934,2	19,0	0,3	15,6	969,1	505,0	31,1	5,3	541,4	71,1	1.581,6
Maart	1.050,4	66,2	0,4	24,4	1.141,4	541,7	36,7	8,6	587,0	112,4	1.840,8
April	1.075,5	91,4	3,6	38,7	1.209,2	557,6	40,4	33,4	631,4	119,6	1.960,2
Mei	1.140,7	93,8	6,6	46,8	1.287,9	562,4	41,5	33,6	637,5	93,5	2.018,9
Juni	1.099,7	93,3	8,1	63,5	1.264,6	565,1	43,3	33,2	641,6	95,7	2.001,9
Juli	1.041,8	73,4	6,9	61,1	1.183,2	572,5	51,4	39,9	663,8	93,7	1.940,7
Augustus	1.003,2	74,2	3,6	67,1	1.148,1	569,7	57,5	47,4	674,6	81,6	1.904,3
September ...	1.043,9	68,0	2,2	64,8	1.178,9	563,3	100,1	16,1	679,5	60,5	1.918,9
Oktober	939,7	89,7	2,0	65,1	1.096,5	579,5	88,0	18,8	686,3	79,8	1.862,6
November ...	966,8	72,5	5,1	53,3	1.097,7	564,4	103,4	18,9	686,7	82,4	1.866,8
December ...	946,5	70,0	2,3	49,3	1.068,1	532,9	108,5	9,7	651,1	72,6	1.791,8
1992 Januari	955,0	52,9	3,3	55,6	1.066,8	533,3	114,4	14,8	662,5	72,2	1.801,5
Februari	1.002,1	56,3	7,1	59,0	1.124,5	529,2	107,0	18,1	654,3	85,8	1.864,6
Maart	1.045,4	62,7	8,7	58,1	1.174,9	533,1	115,8	20,2	669,1	94,4	1.938,4
April	1.017,8	64,9	4,2	53,1	1.140,0	491,3	118,9	18,2	628,4	96,6	1.865,0
Mei	1.032,9	72,4	2,5	51,2	1.159,0	522,3	130,3	7,6	660,2	109,7	1.928,9
Juni	1.045,3	88,3	3,5	55,8	1.192,9	505,6	137,0	8,6	651,2	105,4	1.949,5
Juli	1.016,3	86,5	3,8	56,7	1.163,3	500,4	143,8	17,6	661,8	101,5	1.926,6
Augustus	995,9	71,7	5,5	60,7	1.133,8	535,3	151,9	18,9	706,1	94,4	1.934,3
September ...	1.073,2	80,2	7,1	64,4	1.224,9	523,0	149,4	16,0	688,4	84,7	1.998,0
Oktober	1.069,2	74,7	6,4	61,1	1.211,4	503,3	136,7	14,2	654,2	90,0	1.955,6
November ...	979,2	66,4	10,7	48,3	1.104,6	520,2	125,1	13,4	658,7	98,2	1.861,5

¹ Op basis van de verplichte rapportering door de instellingen die een vergunning verkregen voor het bijhouden van rekeningen voor gedematerialiseerde effecten van de Staatsschuld (art. 49 van het K.B. van 23 januari 1991).

² Banken, spaarbanken en OKI's.

³ Verzekeringsondernemingen en instellingen voor collectieve belegging.

XIX. — RENTETARIEVEN

(procenten per jaar)

1. — RENTETARIEVEN VAN DE NATIONALE BANK VAN BELGIE EN VAN HET HERDISCONTERING- EN WAARBORGINSTITUUT¹

Data van de wijzigingen	Discontovoet	Rente op de voorschotten in rekening-courant		Centraal tarief van de Bank ²	Rente op de via toewijzingen verstrekte kredieten ³	HWI-tarief voor de einddagoverschotten	
		Binnen de kredietlijnen	Buiten de kredietlijnen			Gewone tranche	Overschrijdings-tranche ⁴
p.m. 1992 1 januari	8,50	9,80	11,50	9,30	9,30	8,80	7,30
1992 20 januari	"	"	"	"	9,375	"	"
21 januari	"	9,90	"	9,40	—	8,90	7,40
22 januari	"	"	"	"	9,40	"	"
24 februari	"	9,80	"	9,30	9,30	8,80	7,30
17 juli	"	9,95	"	9,45	9,45	8,95	7,45
14 augustus	"	"	"	"	9,60	"	"
18 augustus	"	10,10	"	9,60	—	9,10	7,60
31 augustus	"	10,20	"	9,70	9,70	9,20	7,70
14 september	"	9,95	11,00	9,45	—	8,95	7,45
15 september	8,25	9,80	"	9,30	9,30	8,80	7,30
16 september	"	"	10,75	"	"	"	"
17 september	8,00	"	"	"	—	"	"
22 september	"	9,70	"	9,20	—	8,70	7,20
23 september	"	9,60	"	9,10	9,10	8,60	7,10
25 september	"	9,50	"	9,00	—	8,50	7,00
28 september	"	"	"	"	9,00	"	"
7 oktober	"	9,40	"	8,90	8,90	8,40	6,90
21 oktober	"	9,25	10,50	8,75	8,75	8,25	6,75
22 oktober	7,75	"	"	"	—	"	"
19 november	"	9,20	"	8,70	—	8,20	6,70
30 november	"	"	"	"	8,70	"	"
11 december	"	9,10	10,25	8,60	—	8,10	6,60
14 december	"	"	"	"	8,60	"	"
1993 8 januari	7,50	9,00	10,00	8,50	—	8,00	6,50
11 januari	"	"	"	"	8,50	"	"
20 januari	"	8,90	"	8,40	—	7,90	6,40
25 januari	"	"	"	"	8,40	"	"
5 februari	"	8,80	9,75	8,30	—	7,80	6,30
8 februari	"	"	"	"	8,30	"	"

¹ De op 29 januari 1991 in werking getreden hervorming van de geldmarkt en van de monetaire-beleidsinstrumenten leidde tot een fundamentele aanpassing van de officiële tarieven van de Bank. Deze zijn derhalve niet langer vergelijkbaar met de voordien toegepaste tarieven. De statistische implicaties van die breuk in de reeks worden uiteengezet in het *Tijdschrift* van de NBB, LXVI* jaargang, deel I, n° 5, mei 1991, terwijl de hervorming uitvoerig werd toegelicht in het Jaarverslag 1990 van de Bank.

² Dit tarief geldt binnen de individuele lijnen waarvan het totale bedrag voor alle primary dealers samen beperkt is tot een bedrag van 5,6 miljard op het einde van 1992.

³ Het betreft vooraf door de Bank bekendgemaakte tarieven voor de hoeveelheidstenders en de door de Bank in aanmerking genomen onderste limietrentes voor de toewijzingen tegen meervoudige rentetarieven. De in de tabel vermelde data stemmen overeen met de data van de toewijzingen (of transactiedata) en niet met de data van de afwikkeling in de verrekamer (of valutadata), behalve bij uitzondering, die twee dagen na de toewijzingsdata vallen. Als er geen gegevens vermeld zijn, heeft er geen toewijzing plaatsgevonden.

⁴ Dit tarief is van toepassing op de overschotten die meer bedragen dan 5 pct. van de individueel aan de financiële instellingen toegekende kredietlijnen.

Bibliografische referentie : *Tijdschrift* van de NBB, LXVI* jaargang, n° 5, mei 1991, LXVI* jaargang, n° 6, juni 1991.

XIX - 2. — REFERENTIETARIEVEN VAN DE SECUNDAIRE MARKT VOOR SCHATKISTCERTIFICATEN

Daggemiddelden	1 maand	2 maanden	3 maanden	6 maanden	9 maanden	12 maanden
1992	9,36	9,36	9,36	9,17	—	9,01
1991 Februari	9,58	9,59	9,59	—	—	—
Maart	9,28	9,31	9,34	—	—	—
April	9,03	9,18	9,26	—	—	9,31
Mei	8,87	8,97	9,04	—	—	9,17
Juni	9,01	9,08	9,13	—	—	9,19
Juli	8,96	9,07	9,18	9,33	—	9,39
Augustus	9,06	9,19	9,30	9,42	—	9,48
September	9,12	9,16	9,21	9,30	—	9,33
Oktober	9,20	9,22	9,28	9,32	—	9,34
November	9,24	9,39	9,44	9,44	—	9,41
December	9,63	9,65	9,66	9,59	—	9,48
1992 Januari	9,46	9,46	9,46	9,35	—	9,19
Februari	9,55	9,55	9,55	9,43	—	9,28
Maart	9,61	9,61	9,61	9,52	—	9,43
April	9,49	9,53	9,56	9,52	—	9,46
Mei	9,49	9,53	9,56	9,51	—	9,41
Juni	9,52	9,54	9,56	9,52	—	9,43
Juli	9,56	9,58	9,59	9,53	—	9,51
Augustus	9,71	9,73	9,76	9,70	—	9,65
September	9,49	9,49	9,50	9,29	—	9,19
Oktober	8,82	8,79	8,75	8,32	—	8,16
November	8,76	8,74	8,69	8,21	—	7,74
December	8,81	8,76	8,69	8,15	—	7,65
1993 Januari	8,37	8,31	8,23	7,68	—	7,25

Bibliografische referentie : *Tijdschrift van de NBB*, LXVI^e jaargang, n^o 5, mei 1991.

XIX - 3. — RENTETARIEVEN OP DE INTERBANKENMARKT¹

Daggemiddelden	Overnight	1 week	2 weken	3 weken	1 maand	2 maanden	3 maanden	6 maanden	12 maanden
1986	n.	8,17	8,20	n.	8,10	8,10	8,11	7,95	7,84
1987	n.	7,04	7,07	n.	7,02	7,04	7,10	7,23	7,38
1988	n.	6,65	6,69	n.	6,66	6,71	6,77	6,91	7,03
1989	n.	8,45	8,49	n.	8,56	8,66	8,73	8,72	8,73
1990	n.	9,68	9,70	n.	9,73	9,78	9,82	9,92	10,01
1991	n.	9,20	9,22	n.	9,27	9,34	9,39	9,44	9,46
1992	9,31	9,39	9,39	9,39	9,39	9,40	9,39	9,25	9,11
1991 Februari	9,17	9,47	9,52	9,55	9,57	9,58	9,58	9,49	9,49
Maart	9,00	9,21	9,23	9,26	9,28	9,31	9,33	9,35	9,36
April	8,86	8,96	9,00	9,02	9,04	9,17	9,24	9,31	9,31
Mei	8,79	8,86	8,86	8,87	8,89	8,98	9,05	9,11	9,17
Juni	8,80	8,95	8,96	8,99	9,01	9,09	9,15	9,20	9,24
Juli	8,79	8,93	8,95	8,97	8,99	9,09	9,20	9,38	9,45
Augustus	8,87	9,00	9,03	9,07	9,10	9,22	9,33	9,48	9,54
September	9,04	9,12	9,12	9,13	9,14	9,20	9,25	9,38	9,41
Oktober	9,17	9,22	9,23	9,23	9,23	9,26	9,32	9,39	9,41
November	9,14	9,25	9,26	9,27	9,28	9,45	9,48	9,48	9,48
December	9,34	9,57	9,60	9,66	9,71	9,71	9,70	9,65	9,60
1992 Januari	9,41	9,48	9,48	9,48	9,49	9,48	9,48	9,40	9,29
Februari	9,49	9,56	9,56	9,56	9,58	9,58	9,58	9,48	9,35
Maart	9,55	9,65	9,65	9,65	9,65	9,65	9,65	9,61	9,53
April	9,32	9,41	9,45	9,50	9,53	9,57	9,57	9,57	9,54
Mei	9,43	9,46	9,47	9,49	9,52	9,58	9,58	9,58	9,55
Juni	9,37	9,52	9,54	9,55	9,55	9,56	9,57	9,56	9,54
Juli	9,47	9,56	9,57	9,58	9,59	9,61	9,61	9,62	9,61
Augustus	9,67	9,73	9,74	9,75	9,75	9,78	9,78	9,78	9,77
September	9,47	9,58	9,57	9,56	9,53	9,53	9,53	9,38	9,29
Oktober	8,93	8,96	8,93	8,90	8,85	8,83	8,80	8,44	8,27
November	8,79	8,89	8,85	8,82	8,79	8,79	8,73	8,30	7,88
December	8,76	8,84	8,86	8,87	8,89	8,82	8,74	8,28	7,75
1993 Januari	8,53	8,57	8,54	8,48	8,42	8,35	8,28	7,82	7,32

¹ Vanaf februari 1991 betreft het gemiddelden van tussen 14 u en 14 u 30 bij verscheidene marktparticipanten opgetekende bied- en laattarieven. Doorgaans liggens die bied- en laattarieven zowat 1/6 procentpunt onder en boven het hier berekende gemiddelde tarief. Voor februari 1991 gaat het om gemiddelden van de minimum- en maximumtarieven die 's morgens door de zgn. « collectieve » van vier grootbanken worden vastgesteld. Dit gemiddelde wijkt evenwel systematisch ietwat af van de gemiddelde marktrentetarieven : als vuistregel mag ervan worden uitgegaan dat deze laatste ongeveer 1/6 procentpunt lager liggen dan het gemiddelde van de « collectieve » richttarieven.

Bibliografische referentie : *Tijdschrift van de NBB*, LXVI* jaargang, n° 5, mei 1991.

XIX - 4. — DEBETRENTETARIEVEN VAN DE BELGISCHE FINANCIËLE INSTELLINGEN

Daggemiddelden	Kortlopende kredieten				Langlopende kredieten	
	Gewone discontokredieten ¹	Acceptkredieten ¹	Kaskredieten ¹	Voorschotten met vaste termijn op 3 maand ²	Investeringskredieten ³	Hypothecaire leningen ⁴
1986	9,07	9,07	10,47	8,21	8,92	8,79
1987	8,21	8,21	9,34	7,20	8,73	8,24
1988	8,11	8,11	8,86	6,87	8,53	8,05
1989	10,23	10,23	10,98	8,83	8,98	8,52
1990	12,24	12,24	12,99	9,92	10,98	10,99
1991	12,11	12,11	12,86	9,48	10,74	11,50
1992	13,05	9,46	10,10	10,87
1991 Februari	12,50	12,50	13,25	9,75	10,91	11,50
Maart	12,21	12,21	12,96	9,47	10,70	11,50
April	12,00	12,00	12,75	9,40	10,70	11,50
Mei	12,00	12,00	12,75	9,21	10,70	11,50
Juni	12,00	12,00	12,75	9,21	10,70	11,50
Juli	12,00	12,00	12,75	9,26	10,70	11,50
Augustus	12,00	12,00	12,75	9,39	10,70	11,50
September	12,00	12,00	12,75	9,32	10,70	11,50
Oktober	12,00	12,00	12,75	9,37	10,70	11,50
November	12,00	12,00	12,75	9,55	10,70	11,50
December	12,08	12,08	12,83	9,77	10,70	11,50
1992 Januari	12,50	12,50	13,25	9,55	10,45	11,26
Februari	12,50	12,50	13,25	9,65	10,30	11,00
Maart	12,50	12,50	13,25	9,69	10,30	11,00
April	12,50	12,50	13,25	9,63	10,30	11,00
Mei	12,50	12,50	13,25	9,63	10,30	11,00
Juni	12,50	12,50	13,25	9,66	10,30	11,00
Juli	12,50	12,50	13,25	9,69	10,30	11,00
Augustus	12,50	12,50	13,25	9,84	10,30	11,00
September	12,50	12,50	13,25	9,63	10,41	11,00
Oktober	12,90	8,92	9,81	10,70
November	12,25	8,78	9,20	10,25
December	12,25	8,81	9,20	10,25
1993 Januari	11,96	8,35	9,04	10,23

¹ Lijsttarieven meegedeeld door de Belgische Vereniging van Banken.

² Indicatieve tarieven die zijn berekend door bij het gemiddelde tarief voor interbancaire transacties, één veranderlijke marge te tellen die als representatief mag worden beschouwd voor kredieten verstrekt aan eersterangsdebiteuren.

³ Tot 30 april 1991 : tarieven aangerekend door de NMKN, ongeacht de looptijd van het investeringskrediet. Sedert 1 mei 1991, rente voor kredieten met een looptijd van 4 jaar of meer en vatbaar voor vijfjaarlijkse renteherzieningen.

⁴ Door de ASLK verstrekte gewone hypothecaire leningen met semi-vast rentetarief, een schuldaldoverzekering en een looptijd van meer dan 15 jaar. Het betreft het rentetarief aangerekend aan « nieuwe » cliënten dat geen rekening houdt met de kortingen die aan « goede » of « zeer goede » cliënten worden toegestaan.

Bibliografische referentie : Tijdschrift van de NBB, LXVI^e jaargang, n^o 5, mei 1991.

XIX - 5. — CREDITRENTETARIEVEN VAN DE BELGISCHE FINANCIËLE INSTELLINGEN

Daggemiddelden	Spaardeposito's			Termijndeposito's op 3 maanden ³			Kasbons ⁴			
	Basisrente	Getrouwheidspremie ¹	Fictieve brutorente ²	Gewone	Van 1 tot 3 miljoen	Van 3 tot 5 miljoen	Van 5 tot 20 miljoen	Op 1 jaar	Op 3 jaar	Op 5 jaar
1986	4,29	0,69	6,64	5,36	6,31	6,86	7,48	7,11	7,47	7,72
1987	4,00	0,65	6,20	5,00	5,70	6,07	6,47	6,50	7,24	7,59
1988	3,78	0,74	6,03	4,56	5,29	5,66	6,14	6,23	7,03	7,33
1989	3,75	0,75	6,00	5,09	6,38	7,03	8,10	6,90	7,47	7,73
1990	3,94	1,25	5,94	6,10	7,45	8,16	9,19	8,30	8,76	8,97
1991	4,00	1,25	5,83	6,25	—	—	8,80	8,28	8,57	8,69
1992	4,00	1,25	5,83	6,25	—	—	8,80	8,09	8,10	8,09
1991 Februari	4,00	1,25	5,83	6,25	7,46	8,15	9,03	8,43	8,79	8,93
Maart	4,00	1,25	5,83	6,25	7,31	7,94	8,75	8,25	8,50	8,75
April	4,00	1,25	5,83	6,25	7,37	7,87	8,68	8,25	8,50	8,75
Mei	4,00	1,25	5,83	6,25	7,25	7,75	8,51	8,25	8,50	8,70
Juni	4,00	1,25	5,83	6,25	7,25	7,75	8,55	8,25	8,50	8,60
Juli	4,00	1,25	5,83	6,25	—	—	8,60	8,25	8,50	8,60
Augustus	4,00	1,25	5,83	6,25	—	—	8,73	8,25	8,50	8,60
September	4,00	1,25	5,83	6,25	—	—	8,65	8,25	8,50	8,60
Oktober	4,00	1,25	5,83	6,25	—	—	8,70	8,25	8,50	8,60
November	4,00	1,25	5,83	6,25	—	—	8,89	8,25	8,55	8,60
December	4,00	1,25	5,83	6,25	—	—	9,10	8,25	8,60	8,60
1992 Januari	4,00	1,25	5,83	6,25	—	—	8,89	8,27	8,45	8,45
Februari	4,00	1,25	5,83	6,25	—	—	8,98	8,30	8,30	8,30
Maart	4,00	1,25	5,83	6,25	—	—	9,03	8,30	8,30	8,30
April	4,00	1,25	5,83	6,25	—	—	8,97	8,30	8,30	8,30
Mei	4,00	1,25	5,83	6,25	—	—	8,97	8,30	8,30	8,30
Juni	4,00	1,25	5,83	6,25	—	—	9,00	8,30	8,30	8,30
Juli	4,00	1,25	5,83	6,25	—	—	9,03	8,30	8,30	8,30
Augustus	4,00	1,25	5,83	6,25	—	—	9,18	8,30	8,30	8,30
September	4,00	1,25	5,83	6,25	—	—	8,97	8,49	8,46	8,36
Oktober	4,00	1,25	5,83	6,25	—	—	8,27	7,83	7,83	7,83
November	4,00	1,25	5,83	6,25	—	—	8,12	7,20	7,20	7,20
December	4,00	1,25	5,83	6,25	—	—	8,15	7,20	7,14	7,14
1993 Januari	4,00	1,25	5,83	6,25	—	—	7,68	7,09	7,00	7,00

¹ Vanaf 16 januari 1982 wordt de getrouwheidspremie toegekend op het minimumsaldo dat gedurende 12 maanden wordt aangehouden. Zij wordt evenwel pas gekapitaliseerd op het einde van het betrokken kalenderjaar.

² Op inkomsten uit gewone spaardeposito's is binnen bepaalde grenzen geen roerende voorheffing van toepassing. De fictieve brutorente stemt overeen met de rentevoet die na de aftrek van een fictieve roerende voorheffing (20 pct. tot 1983, 25 pct. vanaf 1984 en 10 pct. vanaf maart 1990) een nettorente zou opleveren gelijk aan het effectieve rentetarief (basisrente + getrouwheidspremie). Die fictieve brutorente maakt de vergelijking mogelijk met de rentetarieven van spaarvormen waarop de roerende voorheffing wel van toepassing is.

³ De veranderingen die de rente op gewone termijndeposito's ondergaat, zijn het voorwerp van een akkoord, na overleg, tussen de NBB en de Belgische Vereniging van Banken. Voor de overige termijndeposito's betreft het indicatieve rentetarieven vastgesteld door de Belgische Vereniging van Banken.

⁴ Rente op kasbons uitgegeven door de OKI's.

Bibliografische referentie: *Tijdschrift* van de NBB, LXVI^e jaargang, n^o 5, mei 1991.

XIX - 6. — RENDEMENTSPERCENTAGES OP LANGE TERMIJN OP DE SECUNDAIRE MARKT VAN OBLIGATIES VAN DE OVERHEIDSSECTOR¹

Bron : Rentenfonds.

Daggemiddelden ²	Klassieke leningen						Gemiddeld nettorendement ³	Lineaire obligaties	Brutorendement van de referentielening ⁴
	Gemiddeld brutorendement per vervaldag								
	1 jaar	2 jaar	3 jaar	4 jaar	5 jaar	6 jaar en meer			
1988	7,00	7,46	7,75	7,80	7,94	8,01	5,91	n.	
1989	8,76	8,77	8,73	8,67	8,63	8,59	6,57	n.	
1990	10,12	10,14	10,17	10,14	10,10	10,06	8,70	10,01	
1991	9,53	9,47	9,46	9,43	9,39	9,31	8,36	9,29	
1992	9,28	9,02	8,89	8,78	8,73	8,66	7,85	8,65	
1991 Februari	9,59	9,48	9,42	9,38	9,35	9,32	8,36	9,25	
Maart	9,41	9,36	9,37	9,34	9,31	9,28	8,39	9,23	
April	9,46	9,38	9,35	9,33	9,28	9,24	8,33	9,17	
Mei	9,29	9,24	9,26	9,23	9,19	9,17	8,23	9,14	
Juni	9,34	9,33	9,31	9,33	9,29	9,26	8,29	9,26	
Juli	9,57	9,56	9,54	9,59	9,51	9,46	8,38	9,47	
Augustus	9,56	9,56	9,54	9,54	9,50	9,41	8,41	9,41	
September	9,43	9,39	9,43	9,41	9,33	9,24	8,27	9,22	
Oktober	9,46	9,35	9,38	9,27	9,28	9,13	8,21	9,13	
November	9,56	9,43	9,43	9,33	9,32	9,15	8,22	9,15	
December	9,64	9,50	9,49	9,38	9,37	9,15	8,31	9,13	
1992 Januari	9,36	9,10	9,03	8,91	8,92	8,75	8,01	8,72	
Februari	9,49	9,13	9,06	8,90	8,89	8,73	7,92	8,72	
Maart	9,65	9,31	9,18	9,04	8,99	8,81	7,96	8,81	
April	9,73	9,33	9,20	9,06	9,04	8,84	8,01	8,86	
Mei	9,75	9,32	9,20	9,02	8,97	8,84	8,05	8,83	
Juni	9,83	9,41	9,32	9,10	9,06	8,92	8,13	8,92	
Juli	9,84	9,45	9,29	9,08	9,03	8,92	8,11	8,91	
Augustus	9,87	9,55	9,41	9,22	9,20	9,07	8,27	9,03	
September	9,40	9,28	9,08	8,94	8,90	8,81	8,03	8,77	
Oktober	8,42	8,36	8,20	8,24	8,18	8,28	7,41	8,28	
November	8,05	8,01	7,89	7,95	7,86	8,02	7,18	8,04	
December	7,95	7,93	7,79	7,84	7,72	7,91	7,07	7,95	
1993 Januari	7,53	7,54	7,38	7,50	7,28	7,52	6,68	7,57	

¹ De voor het opstellen van die statistiek in aanmerking genomen leningen zijn de uitgaven van de overheidssector in Belgische franken voor meer dan een jaar die het voorwerp van een besluit in het *Belgisch Staatsblad* hebben uitgemaakt.

² De jaarcijfers stemmen overeen met het gemiddelde van de maandgegevens.

³ Rendement na roerende voorheffing van de leningen van 6 jaar en meer.

⁴ « Benchmark »-lening : van 1-6-89 tot 5-8-90 — OLO 8,25% 1989/99
vanaf 6-8-90 — OLO 10% 1990/00.
vanaf 27-7-92 — OLO 8,75% 1992/02.

⁵ Vanaf deze maand wordt alleen nog rekening gehouden met de leningen die op de particulieren zijn afgestemd en waarop een roerende voorheffing van 10 pct. van toepassing is.

Bibliografische referentie : *Tijdschrift* van de NBB, LXVI^e jaargang, n^o 5, mei 1991.

XIX - 7. — RENTE OP DRIEMAANDS EURO-DEPOSITO'S¹

Daggemiddelden	Belgische frank	Duitse mark	Nederlandse gulden	Franse frank	Deense kroon	Iers punt	Italiaanse lire	Spaanse peseta	Pond sterling	ECU	Dollar van de Verenigde Staten	Japane yen
1986	8,08	4,59	5,63	9,36	9,26	n.	n.	n.	10,95	8,05	6,78	5,10
1987	7,08	4,02	5,31	8,56	10,37	n.	n.	n.	9,72	7,20	7,14	4,22
1988	6,75	4,28	4,76	8,02	8,71	n.	n.	n.	10,34	6,98	7,92	4,47
1989	8,70	7,04	7,33	9,32	9,57	n.	n.	n.	13,89	9,39	9,22	5,42
1990	9,77	8,47	8,65	10,27	10,94	n.	n.	n.	14,77	10,43	8,22	7,74
1991	9,33	9,17	9,21	9,50	9,69	10,34	12,01	13,17	11,48	9,85	5,90	7,31
1992	9,32	9,38	9,28	10,23	10,78	11,85	13,80	13,30	9,56	10,53	3,72	4,37
1991 Februari	9,54	9,00	9,01	9,67	10,17	11,11	13,19	14,72	13,21	9,72	6,63	7,99
Maart	9,27	9,04	9,07	9,32	9,95	10,74	12,52	13,76	12,34	9,36	6,48	8,11
April	9,19	9,12	9,11	9,22	9,83	10,25	11,51	13,39	11,89	9,34	6,12	7,91
Mei	9,00	8,97	9,05	9,11	9,58	10,36	11,32	12,92	11,45	9,59	5,96	7,75
Juni	9,09	8,98	9,10	9,61	9,33	10,19	11,08	12,43	11,21	9,95	6,11	7,75
Juli	9,14	9,09	9,11	9,50	9,31	9,99	11,46	12,77	11,03	9,91	6,05	7,48
Augustus	9,28	9,22	9,27	9,47	9,53	10,05	11,85	12,70	10,86	9,83	5,67	7,28
September	9,20	9,15	9,23	9,29	9,65	9,87	11,66	12,36	10,24	9,75	5,52	6,68
Oktober	9,25	9,30	9,27	9,21	9,51	10,14	11,43	12,57	10,38	9,86	5,38	6,41
November	9,42	9,36	9,36	9,44	9,30	10,13	11,64	12,70	10,45	9,92	4,97	6,17
December	9,63	9,52	9,65	9,94	9,68	10,43	12,62	12,88	10,72	10,49	4,51	5,97
1992 Januari	9,43	9,42	9,48	9,86	9,97	10,44	11,83	12,88	10,59	10,28	4,07	5,18
Februari	9,52	9,51	9,56	9,94	10,01	10,42	12,17	12,75	10,34	10,17	4,08	5,17
Maart	9,58	9,61	9,55	9,99	10,04	10,52	12,23	12,56	10,56	10,10	4,29	4,93
April	9,51	9,64	9,44	9,93	10,03	10,48	12,38	12,54	10,55	10,02	4,06	4,67
Mei	9,51	9,69	9,46	9,84	10,01	10,08	12,37	12,48	9,99	10,07	3,84	4,68
Juni	9,50	9,65	9,46	9,98	10,32	9,97	13,33	12,60	9,93	10,38	3,89	4,54
Juli	9,55	9,68	9,51	10,10	10,32	10,18	15,41	12,88	10,05	10,69	3,40	4,29
Augustus	9,72	9,77	9,74	10,27	10,81	10,58	15,24	13,44	10,32	10,96	3,35	3,88
September	9,45	9,17	9,23	10,82	11,26	12,08	17,32	13,86	9,95	11,38	3,17	3,91
Oktober	8,78	8,77	8,66	10,97	11,65	15,29	15,40	14,29	8,24	11,01	3,30	3,81
November	8,66	8,83	8,70	9,76	11,00	14,92	14,18	14,12	7,10	10,27	3,71	3,71
December	8,69	8,85	8,60	11,05	13,67	17,28	13,79	15,09	7,10	10,82	3,54	3,69
1993 Januari	8,22	8,37	7,98	11,84	12,41	18,88	12,46	14,49	6,86	10,00	3,24	3,61

¹ Tot en met 1990, gemiddelde van de bied- en laattarieven; vanaf 1991 biedtarieven.

Bibliografische referentie: *Tijdschrift van de NBB*, LXVI^e jaargang, n^o 5, mei 1991.

**XIX - 8. — BRUTORENDEMENTEN OP LANGE TERMIJN OP DE SECUNDAIRE MARKT :
INTERNATIONALE VERGELIJKING**

	Nationale markten ¹							Internationale markt ²	
	België ³	Frankrijk ⁴	Nederland ⁵	Duitsland ⁶	Verenigd Koninkrijk ⁷	Verenigde Staten ⁸	Japan ⁹	VS-Dollar ¹⁰	Ecu ¹¹
1988	8,01	9,05	6,10	6,51	9,67	8,85	4,28	9,39	8,17
1989	8,59	8,78	7,21	7,00	10,19	8,50	5,05	9,29	8,76
1990	10,06	9,93	8,99	8,79	11,81	8,55	7,36	9,36	10,37
1991	9,31	9,03	8,79	8,47	10,11	7,86	6,53	8,65	9,15
1992	8,66	8,57	8,12	7,91	9,06	7,01	4,94	7,50	9,03
1991 Februari	9,32	9,14	8,68	8,44	10,13	7,85	6,66	8,70	9,32
Maart	9,28	9,05	8,69	8,44	10,29	8,11	6,89	8,80	9,19
April	9,24	8,89	8,65	8,38	10,19	8,04	7,00	8,90	9,09
Mei	9,17	8,87	8,68	8,39	10,38	8,07	6,87	8,84	8,98
Juni	9,26	9,13	8,70	8,39	10,58	8,28	7,12	8,89	9,14
Juli	9,46	9,16	8,88	8,63	10,28	8,27	6,80	9,07	9,21
Augustus	9,41	9,09	8,90	8,58	10,03	7,90	6,55	8,75	9,18
September	9,24	8,86	8,81	8,46	9,64	7,65	6,11	8,53	8,97
Oktober	9,13	8,77	8,77	8,36	9,72	7,53	6,02	8,26	8,87
November	9,15	8,82	8,79	8,36	9,77	7,42	5,93	8,18	8,95
December	9,15	8,82	8,76	8,30	9,67	7,09	5,53	7,92	8,90
1992 Januari	8,75	8,45	8,41	8,00	9,47	7,03	5,53	7,65	8,53
Februari	8,73	8,51	8,30	7,96	9,30	7,32	5,41	7,83	8,50
Maart	8,81	8,67	8,34	8,02	9,68	7,54	5,33	7,93	8,59
April	8,84	8,71	8,39	8,06	9,43	7,48	5,48	8,02	8,78
Mei	8,84	8,58	8,39	8,11	9,02	7,39	5,41	7,91	8,78
Juni	8,92	8,72	8,40	8,11	9,12	7,26	5,14	7,79	9,04
Juli	8,92	8,88	8,43	8,17	9,04	6,84	4,74	7,37	9,27
Augustus	9,07	9,04	8,48	8,19	9,35	6,59	4,62	6,98	9,66
September	8,81	8,74	8,14	7,86	9,19	6,42	4,49	6,84	9,75
Oktober	8,28	8,36	7,55	7,52	8,65	6,59	4,41	7,02	9,45
November	8,02	8,08	7,37	7,45	8,19	6,87	4,40	7,27	8,98
December	7,91	8,14	7,27	7,41	8,32	6,77	4,37	7,34	8,97
1993 Januari	7,52	7,84	6,98	7,15	8,29	6,60			

¹ Dagemiddelden, behalve voor Japan : gegevens per einde maand of gemiddelden ervan.

² Wekelijkse gemiddelden.

³ Bron : Rentenfonds : Leningen van de overheidssector voor 6 jaar en meer.

⁴ Bron : Crédit Lyonnais : Staatsleningen tegen vaste rente voor meer dan 7 jaar.

⁵ Bron : Centraal Bureau voor de Statistiek : Staatsleningen van 5 tot 8 jaar.

⁶ Bron : OESO : Leningen van de overheidssector van 7 tot 15 jaar.

⁷ Bron : OESO : Overheidspapier op 10 jaar.

⁸ Bron : OESO : Treasury bills and bonds op 10 jaar.

⁹ Bron : OESO : Leningen van de centrale regering op 10 jaar.

¹⁰ Bron : OESO : Obligaties van de overheidssector van 7 tot 15 jaar.

¹¹ Bron : OESO : Leningen van 7 tot 15 jaar.

Bibliografische referentie : Tijdschrift van de NBB, LXVI^e jaargang, n^o 5, mei 1991.

XX. — BUITENLANDSE CIRCULATIEBANKEN

1. — OFFICIEEL TARIEF OF INTERVENTIETARIEF OP DE GELDMARKT¹

(Procenten per jaar)

Maand van de wijziging	Verenigde Staten ²		Duitsland ³		Frankrijk		Italië		Nederland ³		Zwitserland ³		Japan ³	
	Disconto		Disconto		Interventietarief		Disconto		Voorschotten in rekening-courant		Disconto		Disconto	
	Datum	Tarief	Datum	Tarief	Datum	Tarief	Datum	Tarief	Datum	Tarief	Datum	Tarief	Datum	Tarief
Tarief van kracht op 31-12-1989 ..		7,00		6,00		10,00		13,50		7,75		6,00		4,25
1990 Maart													20	5,25
April					2	9,75								
April					26	9,50		21	12,50					
Mei													30	6,00
Augustus														
Oktober					31	9,25				2	8,00			
November														
December	19	6,50												
1991 Februari	1	6,00	1	6,50					1	8,50				
Maart					18	9,00								
April	30	5,50						13	11,50					
Mei													1	5,50
Juni														
Augustus			16	7,50						16	8,75	16	7,00	
September	13	5,00												
Oktober					17	8,75								
November	6	4,50			19	9,25							15	5,00
December	20	3,50	20	8,00	23	9,60	23	12,00	20	9,25			30	4,50
1992 April														1
Juli	2	3,00						6	13,00					
Juli			16	8,75				16	13,75					27
Augustus								4	13,25					
September			15	8,25				4	15,00	15	9,00	15	6,50	
September										17	8,75	25	6,00	
Oktober								23	14,00	22	8,50			
November					2	9,35								
November					13	9,10		13	13,00					
December								23	12,00	11	8,25			
1993 Januari										8	8,00	8	5,50	
Februari			5	8,00				4	11,50					4
														2,50

Einde periode	Verenigd Koninkrijk		Canada ³		Einde maand	Verenigd Koninkrijk		Canada ³	
	Interventietarief		Disconto			Interventietarief		Disconto	
1988	12,81		11,19		1992 Januari	10,38		7,29	
1989	14,75		12,47		Februari	10,38		7,50	
1990	13,75		11,72		Maart	10,38		7,49	
1991	10,38		7,67		April	10,38		6,97	
1992	6,88		7,36		Mei	9,88		6,33	
1990 3 ^e kwartaal	14,75		12,65		Juni	9,88		5,85	
4 ^e kwartaal	13,75		11,72		Juli	9,88		5,42	
1991 1 ^e kwartaal	12,25		9,92		Augustus	9,88		5,07	
2 ^e kwartaal	11,31		8,90		September	8,88		5,69	
3 ^e kwartaal	10,38		8,59		Oktober	7,88		6,30	
4 ^e kwartaal	10,38		7,67		November	6,88		8,82	
1992 1 ^e kwartaal	10,38		7,49		December	6,88		7,36	
2 ^e kwartaal	9,88		5,85		1993 Januari	5,88		6,81	
3 ^e kwartaal	8,88		5,69						
4 ^e kwartaal	6,88		7,36						

¹ Het betreft het meest relevante officiële tarief —discontovoet of voorschottenrente — van de centrale bank, of de rente die het meest representatief wordt geacht voor de kostprijs van de bijstand van de centrale bank aan de financiële instellingen of aan de geldmarkt. Er zij aangestipt dat de in aanmerking genomen tarieven niet alle onderling volledig vergelijkbaar zijn, vooral omdat sommige tarieven (bv. de discontovoet in de Duitse Bondsrepubliek) op discontobasis worden toegepast, terwijl andere (bv. de voorschottenrente in Nederland) na vervallen termijn worden berekend. Voor

meer details zie *Tijdschrift van de Nationale Bank van België* : LX^e jaargang, deel II, n^o 5, november 1985 : « Ontwikkeling van de operationele waarde van de officiële tarieven in drie vreemde landen » en *ibidem* « Wijziging in hoofdstuk XX « Buitenlandse circulatiebanken » van het statistische gedeelte van het Tijdschrift ».

² Federal Reserve Bank of New York.

³ Van toepassing op het papier dat wordt gemobiliseerd binnen de door de centrale bank vastgestelde grenzen.

ECONOMISCHE WETGEVING

NOVEMBER 1992

De verstrekte inlichtingen betreffen de bepalingen die van bijzonder belang zijn voor de algemene economie van het land en, in principe, in het Belgisch Staatsblad of het Publikatieblad van de Europese Gemeenschappen werden bekendgemaakt tijdens de aangeduide periode.

Met het oog op het vergemakkelijken van het onderzoekswerk worden de teksten als volgt samengebracht :

- 1. Algemeenheden ;**
- 2. Economische en financiële reglementering ;**
- 3. Fiscale reglementering ;**
- 4. Begrotingen, schulden en rekeningen van de overheid ;**
 - 4.1. Europese Gemeenschappen ;
 - 4.2. Belgische Staat ;
 - 4.3. Gemeenschappen en Gewesten ;
 - 4.4. Lokale overheden ;
- 5. Sociale reglementering ;**
 - 5.1. Arbeid ;
 - 5.2. Sociale zekerheid en bijstand ;
- 6. Buitenlandse economische en financiële betrekkingen ;**
- 7. Diversen.**

De teksten worden voorafgegaan door alfabetisch geklasseerde sub-rubrieken ; binnen deze sub-rubrieken wordt chronologisch gerangschikt.

De belangrijkste teksten worden integraal overgenomen. De andere worden enkel vermeld, eventueel gevolgd door een cursief gedrukte verklarende nota.

De volgende afkortingen worden gebruikt :

BLEU voor Belgisch-Luxemburgse Economische Unie, BLWI voor Belgisch-Luxemburgs Wisselinstituut, BTW voor belasting over de toegevoegde waarde ; EG voor Europese Gemeenschappen ; EEG voor Europese Economische Gemeenschap ; EGKS voor Europese Gemeenschap voor Kolen en Staal ; Euratom voor Europese Gemeenschap voor Atoomenergie, K.B. voor Koninklijk Besluit.

1. — ALGEMEENHEDEN

EUROPESE GEMEENSCHAPPEN.

Verdrag inzake het recht dat van toepassing is op verbintenissen uit overeenkomst.

Verdrag inzake de toetreding van het Koninkrijk Spanje en de Portugese Republiek tot het Verdrag inzake het recht dat van toepassing is op verbintenissen uit overeenkomst, ter ondertekening opgesteld te Rome op 19 juni 1980, *Publikatieblad* nr. L 333 van 18 november 1992, blz. 1.

VREEMDELINGEN.

Koninklijk besluit van 5 november 1992 tot wijziging van het koninklijk besluit van 8 oktober 1981 betreffende de toegang tot het grondgebied, het verblijf, de vestiging en de verwijdering van vreemdelingen, *Staatsblad*, 24 november 1992, blz. 24526.

2. — ECONOMISCHE EN FINANCIËLE REGLEMENTERING

AUTONOME OVERHEIDSBEDRIJVEN.

Koninklijk besluit van 9 oktober 1992 betreffende de dienst « ombudsman » in sommige autonome overheidsbedrijven, *Staatsblad*, 19 november 1992, blz. 24253.

CONSUMENTENBESCHERMING.

Wet van 21 oktober 1992 betreffende de misleidende reclame inzake de vrije beroepen, *Staatsblad*, 17 november 1992, blz. 24084.

GEBRUIKERSKREDIET.

Koninklijk besluit van 4 augustus 1992 betreffende de kosten, de percentages, de duur en de terugbetalingsmodaliteiten van het consumentenkrediet. Errata, *Staatsblad*, 25 november 1992, blz. 24597.

INTELLECTUELE RECHTEN.

Richtlijn 92/100/EEG van de Raad van 19 november 1992 betreffende het verhuurrecht, het uitleenrecht en bepaalde naburige rechten op het gebied van intellectuele eigendom, *Publikatieblad* nr. L 346 van 27 november 1992, blz. 61.

STATISTIEKEN EN INFORMATIEVERWERKING.

Behandeling van persoonsgegevens.

Gewijzigd voorstel voor een richtlijn van de Raad betreffende de bescherming van natuurlijke personen in verband met de behandeling van persoonsgegevens en betreffende het vrije verkeer van die gegevens, *Publikatieblad* nr. C 311 van 27 november 1992, blz. 30.

VENNOOTSCHAPPEN EN ONDERNEMINGEN.

Richtlijn 92/101/EEG van de Raad van 23 november 1992 tot wijziging van Richtlijn 77/91/EEG betreffende de oprichting van de naamloze vennootschap, alsook de instandhouding en wijziging van haar kapitaal, *Publikatieblad* nr. L 347 van 28 november 1992, blz. 64.

3. — FISCALE REGLEMENTERING

BELASTING OVER DE TOEGEVOEGDE WAARDE.

Ministerieel besluit van 16 november 1992 tot oprichting van een Centrale Eenheid bij de Administratie van de BTW, registratie en domeinen, voor de administratieve samenwerking met de andere EEG-lid-Staten op het gebied van BTW, *Staatsblad*, 28 november 1992, blz. 24822.

Tweedehandse personenauto's en auto's voor dubbel gebruik.

Koninklijk besluit van 17 november 1992 tot wijziging van het koninklijk besluit nr. 17 van 20 december 1984 met betrekking tot de vaststelling van een minimummaatstaf van heffing voor tweedehandse personenauto's en tweedehandse auto's voor dubbel gebruik, op het stuk van de belasting over de toegevoegde waarde, *Staatsblad*, 27 november 1992, blz. 24758.

INKOMSTENBELASTINGEN.

Vennootschapsbelasting.

Regime van toepassing op de moedermaatschappijen en dochterondernemingen.

Koninklijk besluit van 9 november 1992 tot oprichting van een commissie voor voorafgaande fiscale akkoorden, *Staatsblad*, 25 november 1992, blz. 24599.

4. — BEGROTINGEN, SCHULDEN EN REKENINGEN VAN DE OVERHEID

4.2. BELGISCHE STAAT.

Staatlening.

Koninklijk besluit van 3 november 1992 betreffende de uitgifte van de 7,90 pct. Staatlening 1992-2000, *Staatsblad*, 7 november 1992, blz. 23685.

Ministerieel besluit van 10 november 1992 betreffende de uitgifte van de 7,90 pct. Staatslening 1992-2000, *Staatsblad*, 13 november 1992, blz. 23925.

Koninklijk besluit van 22 oktober 1992 betreffende de vernieuwing der obligaties van de 2 ½ pct. schuld, *Staatsblad*, 28 november 1992, blz. 24820.

Koninklijk besluit van 9 november 1992 wijzigende het koninklijk besluit van 22 oktober 1992 betreffende de vernieuwing der obligaties van de 2 ½ pct. schuld, *Staatsblad*, 28 november 1992, blz. 24821.

Lineaire obligaties.

Ministerieel besluit van 4 november 1992 betreffende de aanbesteding van omruiling op 10 november 1992 van binnenlandse klassieke leningen tegen lineaire obligaties, *Staatsblad*, 10 november 1992, blz. 23767.

Ministerieel besluit van 10 november 1992 betreffende de vijfde aanbestedingstranche van de lening genaamd « Lineaire obligaties 9 % - 30 juli 1998 », *Staatsblad*, 14 november 1992, blz. 24004.

Ministerieel besluit van 10 november 1992 betreffende de zesde aanbestedingstranche van de lening genaamd « Lineaire obligaties 8,75 % - 25 juni 2002 », *Staatsblad*, 14 november 1992, blz. 24004.

Ministerieel besluit van 10 november 1992 betreffende de tiende aanbestedingstranche van de lening genaamd « Lineaire obligaties 8,50 % - 1 oktober 2007 », *Staatsblad*, 14 november 1992, blz. 24005.

5. — SOCIALE REGLEMENTERING

5.1. ARBEIDSBESCHERMING.

Veiligheid en gezondheid van de arbeiders.

Koninklijk besluit van 18 september 1992 ter bescherming van de werknemers tegen ongewenst sexueel gedrag op het werk, Erratum, *Staatsblad*, 6 november 1992, blz. 23610.

Richtlijn 92/85/EEG van de Raad van 19 oktober 1992 inzake de tenuitvoerlegging van maatregelen ter bevordering van de verbetering van de veiligheid en de gezondheid op het werk van werkneemsters tijdens de zwangerschap, na de bevalling en tijdens de lactatie (tiende bijzondere richtlijn in de zin van artikel 16, lid 1, van Richtlijn 89/391/EEG), *Publikatieblad* nr. L 348 van 28 november 1992, blz. 1.

COLLECTIEVE ARBEIDSOVEREENKOMSTEN.

Koninklijk besluit van 22 oktober 1992 waarbij algemeen verbindend wordt verklaard de collectieve arbeidsovereenkomst nr. 12sexies van 28 juli 1992, gesloten in de Nationale Arbeidsraad, tot wijziging van de collectieve arbeidsovereenkomst nr. 12bis van 26 februari 1979 tot aanpassing van de collectieve arbeidsovereenkomst nr. 12 van 28 juni 1973 betreffende het toekennen van een gewaarborgd maandloon aan de werklieden in geval van arbeidsongeschiktheid ingevolge ziekte, ongeval van gemeen recht, arbeidsongeval of beroepsziekte, aan de wet van 3 juli 1978 betreffende de arbeidsovereenkomsten, *Staatsblad*, 13 november 1992, blz. 23928.

Koninklijk besluit van 22 oktober 1992 waarbij algemeen verbindend wordt verklaard de collectieve arbeidsovereenkomst nr. 13sexies van 28 juli 1992, gesloten in de Nationale Arbeidsraad, tot wijziging van de collectieve arbeidsovereenkomst nr. 13bis van 26 februari 1979 tot aanpassing van de collectieve arbeidsovereenkomst nr. 13 van 28 juni 1973 betreffende het toekennen van een gewaarborgd maandloon aan sommige bedienden in geval van arbeidsongeschiktheid ingevolge ziekte, ongeval van gemeen recht, arbeidsongeval of beroepsziekte, aan de wet van 3 juli 1978 betreffende de arbeidsovereenkomsten, *Staatsblad*, 13 november 1992, blz. 23930.

5.2.2. GEZINSTOELAGEN.

Wet van 5 augustus 1992 waarbij de toekenning van kinderbijslag aan leerjongens en leermeisjes tot de leeftijd van 25 jaar wordt gewaarborgd, *Staatsblad*, 5 november 1992, blz. 23525.

PENSIOENEN.

Toegelaten beroepsbezigheid.

Zelfstandigen.

Koninklijk besluit van 30 oktober 1992 tot uitvoering van de artikelen 9, § 1, 1° en 30bis van het koninklijk besluit nr. 72 van 10 november 1967 betreffende het rust- en overlevingspensioen der zelfstandigen, *Staatsblad*, 27 november 1992, blz. 24759.

Werknemers.

Koninklijk besluit van 30 oktober 1992 tot uitvoering van de artikelen 10, 25 en 39 van het koninklijk besluit nr. 50 van 24 oktober 1967 betreffende het rust- en overlevingspensioen voor werknemers en van artikel 3 van de wet van 20 juli 1990 tot instelling van een flexibele pensioenleeftijd voor werknemers en tot aanpassing van de werknemerspensioenen aan de evolutie van het algemeen welzijn, *Staatsblad*, 27 november 1992, blz. 24763.

Deze twee besluiten bepalen de voorwaarden die gepensioneerden dienen te vervullen indien zij een beroepsactiviteit wensen uit te oefenen (voorafgaande aangifte, plafonnering van de inkomsten, sancties).

ZIEKTE- EN INVALIDITEITSVERZEKERING.

Erkenningsraad voor kinesitherapeuten.

Koninklijk besluit van 20 oktober 1992 tot wijziging van het koninklijk besluit van 4 november 1963 tot uitvoering van de wet van 9 augustus 1963 tot instelling en organisatie van een regeling voor verplichte ziekte- en invaliditeitsverzekering, *Staatsblad*, 10 november 1992, blz. 23768.

6. — BUITENLANDSE ECONOMISCHE EN FINANCIËLE BETREKKINGEN

DOUANEGEBIED (EG).

Verordening (EEG) nr. 3269/92 van de Commissie van 10 november 1992 tot vaststelling van toepassingsbepalingen voor de artikelen 161, 182 en 183 van Verordening (EEG) nr. 2913/92

van de Raad tot vaststelling van het communautair douanewetboek, met betrekking tot de douaneregeling, uitvoer, de wederuitvoer en de goederen die het douanegebied van de Gemeenschap verlaten, *Publikatieblad* nr. L 326 van 12 november 1992, blz. 11.

EUROPESE UNIE.

Goedkeuring door België.

Decreet van 23 november 1992 van de Raad van de Duitstalige Gemeenschap houdende goedkeuring van het verdrag betreffende de Europese Unie van 17 Procollen en van de Slotakte met 33 verklaringen, opgemaakt te Maastricht op 7 februari 1991, *Staatsblad*, 28 november 1992, blz. 4850.

SAMENWERKINGSAKKOORDEN.

Besluit van de Raad van 26 oktober 1992 betreffende de sluiting van de Overeenkomst tussen de Europese Economische Gemeenschap en de Republiek Albanië inzake handel en commerciële en economische samenwerking, *Publikatieblad* nr. L 343 van 25 november 1992, blz. 1.

Overeenkomst tussen de Europese Economische Gemeenschap en de Republiek Albanië inzake handel en commerciële en economische samenwerking, *Publikatieblad* nr. L 343 van 25 november 1992, blz. 2.

Handels- en samenwerkingsovereenkomst met Albanië, *Publikatieblad* nr. L 343 van 25 november 1992, blz. 10.

VRIJ VERKEER VAN DIENSTEN.

Koninklijk besluit van 8 januari 1992 tot wijziging van het koninklijk besluit van 23 juni 1981 houdende maatregelen tot vergemakkelijking van de daadwerkelijke uitoefening van het recht van vestiging en het vrij verrichten van diensten van dierenartsen, *Staatsblad*, 10 november 1992, blz. 23776.

LIJST VAN DE VERSCHENEN « STUDIENOTA'S »

De *Studienota's* bevatten analyse- en onderzoekswerk dat niet in het *Tijdschrift* wordt gepubliceerd. Om een exemplaar te verkrijgen of om zich te laten inschrijven op de lijst van geadresseerden, richt men zich tot de Dienst Documentatie van de Nationale Bank van België (de Berlaimontlaan 14, 1000 Brussel). Belangstellenden dienen aan te duiden of ze de Nederlandse of de Franse versie wensen.

- Studienota nr. 1 :** Raming van de budgettaire weerslag van een vermindering van de roerende voorheffing van 25 tot 10 pct., door E. Jacobs en Th. Timmermans.
- Studienota nr. 2 :** Evolutie van de resultaten en de financiële structuur van de ondernemingen, door M. Asseau en Ph. Quintin.
- Studienota nr. 3 :** Bijzondere wet van 16 januari 1989 betreffende de financiering van de Gemeenschappen en Gewesten, door J. Claeys en H. Famerée.
- Studienota nr. 4 :** Het « sneeuwbaaleffect » van de rentelasten op de overheids-schuld, door J. Claeys en H. Famerée.
- Studienota nr. 5 :** Verloop van de resultaten en van de financiële structuur van de ondernemingen in 1988, door M. Asseau en Ph. Quintin.
- Studienota nr. 6 :** Omvang en structuur van de valutamarkten in België en in het buitenland, door P. Demarsin.
- Studienota nr. 7 :** Marktaandelen van de producenten van de BLEU op de binnen- en buitenlandse markten, door A. Nyssens en Gh. Pouillet.
- Studienota nr. 8 :** Verloop van de resultaten en van de financiële structuur van de ondernemingen in 1989, door Ph. Quintin en P. Tellier.
- Studienota nr. 9 :** Weerslag van de verlaging van het tarief van de roerende voorheffing op de financiële markten en de overheidsfinanciën, door J. Claeys, M. Druant, D. Gosset, A. Mulkay, C. Rigo, Th. Timmermans.
- Studienota nr. 10 :** Verloop van de resultaten en van de financiële structuur van de ondernemingen in 1991, door Ph. Quintin en P. Van Overwaelle.

LITERATUUR IN VERBAND MET DE ECONOMISCHE EN FINANCIËLE AANGELEGENHEDEN DIE VAN BELANG ZIJN VOOR BELGIË

Onderstaande literatuurlijst sluit aan bij die welke in het voorafgaande Tijdschrift is gepubliceerd. De voorstelling werd enigszins gewijzigd. De in aanmerking genomen werken en artikels zijn in alfabetische volgorde van de belangrijkste trefwoorden gerangschikt. Voor de meeste boeken en tijdschriften werden respectievelijk de ISBN- en de ISSN-nummers bijgevoegd. Elk boek draagt een signatuur waarvan het numerieke deel overeenstemt met de verkorte decimale classificatie die bij de Nationale Bank in gebruik is. De artikels dragen de signatuur van het tijdschrift waarin zij zijn opgenomen. Een verkorte versie van de decimale classificatie werd in het januarinummer 1974 gepubliceerd en kan op aanvraag worden verkregen bij de Documentatiedienst van de Nationale Bank van België, de Berlaimontlaan 14, 1000 Brussel. De volledige classificatie, evenals de vermelde werken en artikels, kunnen worden geraadpleegd in de Wetenschappelijke Bibliotheek van de Bank.

Er zij aan herinnerd dat deze literatuurlijst de jaarverslagen van instellingen noch de statistische bronnen overneemt.

*
**

Ausgewahlte

Ausgewahlte Probleme der EG-Finzen / CAESAR, Rolf et al.; hrsg. von Karl-Heinrich HANSMEYER. Berlin : Duncker & Humblot, 1992. — 255 p.

(*Schriften des Vereins für Socialpolitik*; 216)
Arbeitsstagung abgehalten in München im Jahre 1991 vom 22. bis 24. Mai.

ISBN 3-428-07398-3

BORDO, Michael D.

Maximizing seignorage revenue during temporary suspensions of convertibility : a note / BORDO, Michael D.; REDISH, Angela.

Cambridge, Mass. : National Bureau of Economic Research, 1992. — 16 p.

(*NBER Working Paper*; 4024)

FR 51A

333.43 BORD

BACHE, Jean-Pierre

Le budget de la Communauté après Maastricht / BACHE, Jean-Pierre; JOURET, Philippe. — 2290, 9 septembre 1992, p. 25-32.

(*PROBLEMES ECONOMIQUES*, ISSN 0032-9304; 1992)

BORDO, Michael D.

The Bretton Woods international monetary system : an historical overview / BORDO, Michael D.

Cambridge, Mass. : National Bureau of Economic Research, 1992. — 107 p.

(*NBER Working Paper*; 4033)

NL 10

FR 51A

BALK, Roelof

Beleidsopties voor de Bundesbank / BALK, Roelof. — 3874, 26 augustus 1992, p. 821-822.

(*ECONOMISCH STATISTISCHE BERICHTEN*, ISSN 0013-0583; 77)

BUREAU, Dominique

La politique budgétaire dans le processus d'unification économique européenne : entre autonomie et fédéralisme? / BUREAU, Dominique; CHAMPSAUR, Paul. — 2290, 9 septembre 1992, p. 20-25.

(*PROBLEMES ECONOMIQUES*, ISSN 0032-9304; 1992)

NL 20D

331.10 CECC

BILTOFT, Karsten

Interest rate causality and asymmetry in the EMS / BILTOFT, Karsten; BOERSCH, Christian. — 3, 1992, p. 297-306.

(*OPEN ECONOMIES REVIEW*, ISSN 0923-7992; 3)

CECCHETTI, Stephen G.

Sources of output fluctuations during the interwar period : further evidence on the causes of the great depression / CECCHETTI, Stephen G.; KARRAS, Georgios.

Cambridge, Mass. : National Bureau of Economic Research, 1992. — 37 p.

(*NBER Working Paper*; 4049)

CENTRAAL PLANBUREAU

Macro economische verkenning — 1993 / CENTRAAL PLANBUREAU.

's-Gravenhage : SDU Uitg., 1992. — 122 blz.

ISBN 90-399-0301-8

DEAN, Andrew

Costs of reducing CO2 emissions : evidence from six global models / DEAN, Andrew ; HOELLER, Peter. — 122, 1992, 71 p.

(WORKING PAPERS - O.E.C.D.; 1992)

333.8 COLL

339.1 DIWA

COLLINS, Susan M.

Attitudes towards inflation and the viability of fixed exchange rates : evidence from the EMS / COLLINS, Susan M. ; GIAVAZZI, Francesco.

Cambridge, Mass. : National Bureau of Economic Research, 1992. — 35 p.

(NBER Working Paper; 4057)

DIWAN, Ishac

Debt reduction, adjustment lending, and burden sharing / DIWAN, Ishac ; RODRIK, Dani.

Cambridge, Mass. : National Bureau of Economic Research, 1992. — 56 p.

(NBER Working Paper; 4007)

334 COMM

333.43 DOMI

COMMITTEE FOR THE MONETARY UNION OF EUROPE

Europe 1992 : an evaluation / COMMITTEE FOR THE MONETARY UNION OF EUROPE.

Paris : Committee for the Monetary Union of Europe, 1992. — 133 p.

DOMINGUEZ, Kathryn M.

The role of international organizations in the Bretton Woods system / DOMINGUEZ, Kathryn M.

Cambridge, Mass. : National Bureau of Economic Research, 1992. — 61 p.

(NBER Working Paper; 3951)

333.46 DEHA

333.8 EDWA

de HAAN, L.

Stijging van het liquiditeitsbezit in de jaren tachtig : een enquête onder Nederlandse bedrijven en financiële instellingen / de HAAN, L. ; KOEDIJK, C.G. ; de VRIJER, J.E.J.

Amsterdam : NIBE, 1992. — 174 blz.

(Monetaire Monografieën; 12)

EDWARDS, Sebastian

Devaluation controversies in the developing countries : lessons from the Bretton Woods era / EDWARDS, Sebastian ; SANTAELLA, Julio A.

Cambridge, Mass. : National Bureau of Economic Research, 1992. — 62 p.

(NBER Working Paper; 4047)

Establishing

Establishing a central bank : issues in Europe and lessons from the US / Edit. by Matthew B. CANZONERI et al.

Cambridge : Cambridge University Press, 1992. — XVII+307 p.

(*Papers presented at a conference held at Georgetown University, on 1-2 May 1991*).

ISBN 0-521-42098-9

Fiscal

Fiscal policy, taxation and the financial system in an increasingly integrated Europe / Ed. by Donald E. FAIR and Christian DE BOISSIEU.

Dordrecht : Kluwer Academic Publishers, 1992. — XII+440 p.

(*Financial and Monetary Policy Studies*; 22)

ISBN 0-7923-1451-4

GB 20A

US 31K

EVANS, Garry

Treuhand's tricks of the trade / EVANS, Garry. — September 1992, p. 179-180.

(*EUROMONEY, ISSN 0014-2433*; 1992)

FRANCO, Daniele

Generational accounting : the case of Italy / FRANCO, Daniele; GOKHALE, Jagadeesh; GUIISO, Luigi; KOTLIKOFF, Laurence J; SARTOR, Nicola.— 9208, 1992, p. 1-30.

(*FEDERAL RESERVE BANK OF CLEVELAND - WORKING PAPER*; 1992)

339.1 FEIN

333.43 FRAN

FEINBERG, Richard E.

Debt reduction and North-South resource transfers to the year 2000 / FEINBERG, Richard E. et al.

Washington : Overseas Development Council, 1992. — IX+60 p.

(*Policy Essay*; 3)

ISBN 1-56517-002-4

FRANKEL, Jeffrey A.

Is Japan creating a Yen bloc in East Asia and the Pacific? / FRANKEL, Jeffrey A.

Cambridge, Mass. : National Bureau of Economic Research, 1992. — 31 p.

(*NBER Working Paper*; 4050)

FR 51A

336.4 FRIE

FELDSTEIN, Martin

UEM : un point de vue critique / FELDSTEIN, Martin. — 2290, 9 septembre 1992, p. 10-15.

(*PROBLEMES ECONOMIQUES, ISSN 0032-9304*; 1992)

FRIEDMAN, Benjamin M.

Learning from the Reagan deficits / FRIEDMAN, Benjamin M.

Cambridge, Mass. : National Bureau of Economic Research, 1992. — p. 299-304.

(*NBER Reprint*; 1722)

GROS, Daniel

Policy issues for the EC and central and eastern Europe / GROS, Daniel. — 70, 1992, p. 1-36.

(CEPS WORKING DOCUMENTS, ISSN 92-9079-142-X; 1992)

KANEMOTO, Yoshitsugu

On the lock-in effects of capital gains taxation / KANEMOTO, Yoshitsugu.

Tokyo : University of Tokyo, 1992. — 26 p.

(Research Institute for the Japanese Economy, Discussion Paper Series ; 92/F-2)

US 31/I

NL 10

GROSHEN, Erica, L.

The recent rise in the value of education : market forces at work / GROSHEN, Erica, L. ; DROZDOWSKI, Colin. — August 15, 1992, p. 1-5.

(FEDERAL RESERVE BANK OF CLEVELAND - ECONOMIC COMMENTARY, ISSN 0428-1276 ; 1992)

KLAVER, J.A.M.

Industriële ontwikkeling en innovatie in Nederland / KLAVER, J.A.M. ; VERHAEGEN, P.H.A.M. — 3875, 2 september 1992, p. 837-840.

(ECONOMISCH STATISTISCHE BERICHTEN ; 77)

CH 11

BE 34B

GUNTER, Stephan

Rio : issue ou fausse piste? / GUNTER, Stephan. — 9 septembre 1992, p. 28-30.

(SOCIETE DE BANQUE SUISSE - LE MOIS ECONOMIQUE ET FINANCIER, ISSN 0304-2162 ; 1992)

KOEUNE, Jean-Claude

Wie draagt de last van de Belgische overheidsschuld? / KOEUNE, Jean-Claude. — 2263, juli-augustus 1992, p. 1-8.

(BBL-BERICHTEN, ISSN 0771-6273 ; 65)

333.10 INTE

FR 51A

INTERNATIONAL CHAMBER OF COMMERCE

Funds transfer in international banking : a compendium on capital adequacy, SWIFT, EDI, bank's liability, and payment systems in the 1990's / International Chamber of Commerce ; Edit. by Charles DEL BUSTO.

Paris : ICC Publishing, 1992. — 114 p.

(ICC Publication ; 497)

ISBN 92-842-1128-X

KRUGMAN, Paul

L'émergence des zones régionales de libre-échange : justifications économiques et politiques / KRUGMAN, Paul. — 2289, 2 septembre 1992, p. 18-27.

(PROBLEMES ECONOMIQUES, ISSN 0032-9304 ; 1992)

LEDWARD, William

EMS to remain intact, even if France votes No /
LEDWARD, William. — July / August 1992, p. 33.
(EUROVIEW; 1992)

MARSTON, Richard C.

Interest differentials under fixed and flexible exchange
rates : the effects of capital controls and exchange risk /
MARSTON, Richard C.
Cambridge, Mass. : National Bureau of Economic Re-
search, 1992. — 35 p.
(NBER Working Paper; 4053)

GB 20A

DE 18C

LEWIS, Julian

European domestic money markets / LEWIS, Julian. —
SUP Sep. 1992, 39 p.
(EUROMONEY; 1992)

MONATSBERICHTE DER DEUTSCHEN BUNDESBANK

Die Neuordnung der Bundesbankstruktur. — 8, August
1992, p. 48-54.
(MONATSBERICHTE DER DEUTSCHEN BUNDESBANK,
ISSN 0012-0006; 44)

GB 20A

DE 18CE

LOWENSTEIN, Jack

How to rate a state / LOWENSTEIN, Jack. — Septem-
ber 1992, p. 61-64.
(EUROMONEY, ISSN 0014-2433; 1992)

MONTHLY REPORT OF THE DEUTSCHE BUNDES-
BANK

Review of the 1992 monetary target and the raising
of the discount rate. — 8, August 1992, p. 15-20.
(MONTHLY REPORT OF THE DEUTSCHE BUNDESBANK,
ISSN 0418-8292; 44)

FR 5X

331.0 MUET

MACKO, Edouard

Mécanisme fondamental des options / MACKO,
Edouard. — 2, juillet-août 1992, p. 46-49.
(BANQUE & MARCHES, ISSN 1167-4946; 1992)

MUET, Pierre-Alain

Reflation and austerity : economic policy under Mit-
terrand / (Transl. from French).
New York : Berg, 1990. — XIX+315 p.
ISBN 0-85496-644-7

NIZET, Jean-Yves

Fiscalité, économie et politique : l'impôt en France, 1945-1990 / NIZET, Jean-Yves.

Paris : Librairie Générale de Droit et de Jurisprudence, 1991. — III+636 p.

ISBN 2-275-00668-0

SCHULLER, Guy

La balance commerciale du Luxembourg en 1991 / SCHULLER, Guy. — 4, 1992, p. 111-120.

(BULLETIN DU STATEC, ISSN 0076-1583; 39)

331.3 ORGA

331.0 STOC

ORGANISATION FOR ECONOMIC CO-OPERATION AND DEVELOPMENT

STOCK, James H.

Structural change and industrial performance : a seven country growth decomposition study / ORGANISATION FOR ECONOMIC CO-OPERATION AND DEVELOPMENT.

Paris : OECD, 1992. — 169 p.

ISBN 92-64-13722-X

A procedure for predicting recessions with leading indicators : econometric issues and recent experience / STOCK, James H. & WATSON, Mark W.

Cambridge, Mass. : National Bureau of Economic Research, 1992. — 46 p.

(NBER Working Paper; 4014)

FR 51A

305 TIMM

PROBLEMES ECONOMIQUES

TIMMERMANN, Allan

L'enjeu commercial à l'Est. — 2288, 26 aout 1992, p. 1-5.

(PROBLEMES ECONOMIQUES, ISSN 0032-9304; 1992)

Characterisations of rational expectations solutions to present value models with feedback / TIMMERMANN, Allan.

London : Birkbeck College, University of London, 1992. — 25 p.

(Discussion Paper in Financial Economics; 3/92)

FR 5X

333.450 TOPS

ROUBIN, Philippe

TOPSACALIAN, Patrick

Gestion de trésorerie de groupes et contrôle des opérations de marchés / ROUBIN, Philippe; PION, Daniel. — 2, juillet-août 1992, p. 43-45.

(BANQUE & MARCHES, ISSN 1167-4946; 1992)

Principes de finance internationale / TOPSACALIAN, Patrick.

Paris : Economica, 1992. — 490 p.

ISBN 2-7178-2210-0

336.6 VLAA

VLAAMS EKONOMISCH VERBOND

Begrotingsmaatregelen - 1992 / VLAAMS EKONOMISCH VERBOND.

Antwerpen : VEV, 1992. — 130 blz.

330.5 VOND

Von der Plan

Von der Plan- zur Marktwirtschaft : eine Zwischenbilanz / hrsg. von Bernhard GAHLEN et al.

Tübingen : Mohr, 1992. — VIII + 331 S.

(Schriftenreihe des Wirtschaftswissenschaftlichen Seminars Ottobeuren ; 21)

ISBN 3-16-145908-3

Prijs van een jaarabonnement	{	België : BEF 500 (plus 6 pct. BTW). Luxemburg : BEF 500 *. EEG-landen : BEF 750 * (met inbegrip van de verzendingskosten). Overige landen : gewone post : BEF 750. luchtpost : BEF 1.550.
Prijs van een los nummer	{	België : BEF 50 (plus 6 pct. BTW). Luxemburg : BEF 50 *. EEG-landen : BEF 75 * (met inbegrip van de verzendingskosten). Overige landen : gewone post : BEF 75. luchtpost : BEF 155.

* Plus 6 pct. BTW bij niet-melding van het BTW-nummer.

Betaling door storting of overschrijving op de rekening 100-0123913-78 « TBW — Uit te splitsen ontvangsten — Documentatiedienst », geopend in onze boeken.

Belangstellenden worden verzocht aan te duiden dat zij de Nederlandse of de Franse uitgave van het *Tijdschrift* wensen.
