

TIJDSCHRIFT

VAN DE

NATIONALE BANK VAN BELGIE

Verschijnt maandelijks

LXVIII^e jaargang, nr. 2
Februari 1993

INHOUD

Verslag uitgebracht door de Gouverneur in naam van de Regentenraad	3
Statistieken	1
Economische wetgeving	189
Lijst van de verschenen « Studienota's »	197
Literatuur in verband met de economische en financiële aangelegenheden die van belang zijn voor België	199

De getekende artikels geven de opvattingen weer van de schrijver en zijn niet bindend voor de Bank.

De opvattingen uitgedrukt in de niet-getekende artikels dragen de goedkeuring weg van het Directiecomité van de Bank.

Overneming van uittreksels uit het *Tijdschrift* is toegestaan, op voorwaarde dat de bron wordt vermeld.

VERSLAG UITGEBRACHT DOOR DE GOUVERNEUR IN NAAM VAN DE REGENTENRAAD

INTERNATIONALE OMGEVING

De bescheiden versnelling — van 0,8 pct. in 1991 tot 1,5 pct. in 1992 — van het economische groeitempo in het geheel van de economieën van de landen die lid zijn van de Organisatie voor Economische Samenwerking en Ontwikkeling was niet krachtig genoeg om de reeds lang uitgestelde verwachting van een wereldwijde economische opleving in te lossen. Ondanks de bemoedigende wending werd, vooral in Europa, de economische ontwikkeling tijdens het afgelopen jaar als tegenvallend aangezien.

In feite beperkte de activiteitstoename zich bijna uitsluitend tot de Verenigde Staten, waar zij overigens pas in het vierde kwartaal duidelijk zichtbaar werd. De Japanse economie, die tegen de vorige conjunctuurverzwakkingen doorgaans vrij behoorlijk beschut was gebleven, zag haar expansietempo aanmerkelijk verlangzamen. In de Gemeenschap als geheel is de economische groei nog vertraagd. Inzonderheid tijdens de tweede jaarhelft doofde de stimulerende uitwerking van het herenigingsproces in Duitsland uit, wat een weerslag had op de activiteit in verscheidene lid-staten die van dat land economisch sterk afhankelijk zijn. Het Verenigd Koninkrijk kon tot dusver niet uit zijn recessiedal opklimmen. De tekenen van herstel blijven dus nog schaars, en wekken onvermijdelijk een indruk van broosheid.

Het was uiteraard onvermijdbaar dat, in het verloop van de economische cyclus, na de groeiversnelling tijdens de tweede helft van het voorgaande decennium de tendens zou omslaan. Die ommekeer was des te abrupter omdat het ineensstorten van de vraag uit de Oosteuropese landen onverwachte proporties aannam. De huidige context verschilt nochtans van de twee voorgaande conjuncturele laagtepunten waarmee men als vanzelf de vergelijking maakt. De groeivertragingen omstreeks het midden van de jaren zeventig en, later, aan het begin van de jaren tachtig werden, zo niet veroorzaakt, dan toch verscherpt door een externe gebeurtenis waarop de industrielanden weinig greep hadden. Ditmaal was de prijsstijging van de energieprodukten, ten gevolge van de Golfoorlog, van korte duur en beïnvloedde zij het verloop van de conjunctuurcyclus slechts in geringe mate. De oorzaken van de huidige futloosheid van de wereldeconomie moeten elders worden gezocht. Zij lijken grotendeels het gevolg van bepaalde specifieke ontwikkelingen tijdens de voorgaande expansieperiode.

Zo is in de belangrijkste Angelsaksische landen, in Japan en in verscheidene Scandinavische landen de neiging van de gezinnen en de bedrijven om hun hoge schuldgraad terug te schroeven, een deflatoire invloed blijven uitoefenen. De schuld die in de loop van de jaren tachtig werd opgestapeld, had de economische activiteit mede geschraagd. Zij had nochtans ook de vorm aangenomen van — soms buitensporige — leningen die waren aangegaan voor het verwerven van financiële activa of vastgoed. Toen de prijzen en koersen van die vermogensbestanddelen aan het begin van het huidige decennium

fors daalden, zaten de debiteuren opgezadeld met activa waarvan de marktwaarde en het verwachte rendement niet langer in verhouding stonden tot de financiële lasten die ze op zich hadden genomen om die activa aan te schaffen. De economische subjecten die geen schulden hadden aangegaan, voelden zich verarmd door de waardevermindering van hun vermogen. Teneinde die scheeftrekkingen weg te werken, voerden de gezinnen hun spaarquote op en verlaagden de bedrijven hun schuldgraad, wat de consumptie afremde en uitstel van investeringen veroorzaakte.

De verslechtering van de financiële situatie van de particuliere sector is voor de kredietinstellingen vanzelfsprekend niet zonder gevolgen gebleven. Tijdens de jaren tachtig was de forse stijging van de schuldgraad van bedrijven en gezinnen gepaard gegaan met de ontwikkeling van nieuwe producten die de rechtstreekse financieringen tussen economische subjecten vergemakkelijkten. Daardoor zagen de kredietinstellingen hun relatieve aandeel op de financiële markten achteruitgaan. Maar dank zij de snelle expansie van die markten was het hen toch gelukt hun activiteitsvolume op te voeren. Tal van instellingen waren daar echter slechts in geslaagd door meer risicodragende operaties te verrichten of door zich, naar aanleiding van het openbreken en de deregulering van de markten, toegang te verschaffen tot nieuwe segmenten waarmee ze veel minder vertrouwd waren. De soms bruuske correcties van de waarde van talrijke financiële activa troffen dus een reeds kwetsbaar geworden banksector.

De moeilijkheden waarmee sommige individuele kredietinstellingen, en zelfs groepen van financiële instellingen, bijvoorbeeld de spaarkassen in de Verenigde Staten, werden geconfronteerd, hebben de noodzaak om de regels inzake het bedrijfseconomische toezicht te verstrengen, ongetwijfeld nog versterkt. Die noodzaak deed zich overigens reeds gevoelen onder druk van andere ontwikkelingen, inzonderheid de liberalisering van het internationale kapitaalverkeer en het vrije verkeer, binnen de Europese Gemeenschap, voor de financiële diensten. Om al die redenen wordt het vastleggen — op internationaal niveau — van strikte en eenvormige solvabiliteitscriteria thans nog nauwelijks omstreden. Niettemin legt het de financiële instellingen vrij strenge verplichtingen op, al vallen de inspanningen om ze na te komen in sommige landen zwaarder uit dan in andere. In heel wat gevallen worden de kredietinstellingen ertoe genoopt in hun kredietverstrekking selectiever tewerk te gaan en hun rentemarges te verruimen. Die gedragslijn heeft, in combinatie met die van een particuliere sector die zelf zijn schuldgraad probeerde te beperken, de economische activiteit gedrukt.

De problemen waaraan de sector van de financiële dienstverlening het hoofd heeft moeten bieden, hebben hem ook gedwongen ingrijpend te herstructureren. Anders dan tijdens de voorgaande recessies, is die sector dus niet gespaard gebleven van de teloorgang van arbeidsplaatsen, die door elke verzwakking van de economische activiteit onafwendbaar teweeg wordt gebracht. Dat feit belicht een ander belangrijk verschil met de twee vorige conjunctuuromslagen. Omstreeks het midden van de jaren zeventig en aan het begin van de jaren tachtig hadden veelvuldige personeelsafdankingen plaatsgehad, vaak zelfs meer dan nu. Daarbij werden echter vooral bepaalde groepen uit de beroepsbevolking getroffen, zoals de oudere of minder geschoolde arbeidskrachten, en sommige industriële sectoren die tot zware saneringsinspanningen waren genoopt. Recentelijk daarentegen heeft de werkloosheid ook toegeslagen bij werknemers die zich ertegen beschut hadden kunnen wanen, gelet op hun opleidingsniveau of op de aard zelf van hun functie in soms zeer gespecialiseerde bedrijven. Het verlies van banen greep steeds verder om zich heen en daardoor nam het — latente — gevoel van onzekerheid in sterke mate toe. Bij het vaststellen van de asymmetrische ontwikkeling van de arbeidsmarkt gedurende de jongste twee conjunctuurfases kwam daar, vooral in Europa, nog een zekere ontmoediging bij. Het vrij forse herstel dat tijdens de tweede

helft van het vorige decennium tot uiting was gekomen, leidde tot een slechts zeer geleidelijke verlaging van de werkloosheidsgraad, in vergelijking met de veel snellere stijging ten gevolge van de recente activiteitsvertraging.

Naast die individuele factoren van onzekerheid waren er ook tal van meer collectieve redenen. Het aanvankelijk door de politieke omwenteling in Oost-Europa opgewekte enthousiasme is fel getemperd door de enorme economische moeilijkheden waarmee de verschillende Staten uit dat gebied worden geconfronteerd. De problemen van het voormalige Oost-Duitsland, dat a priori nochtans op stevige steun kon rekenen voor een harmonieuze overgang naar een markteconomie, geven een duidelijk idee van de enorme opgave die verscheidene andere, minder geprivilegieerde landen uit die regio nog te wachten staat.

De conjuncturele ommezwaai wakkerde eveneens bepaalde protectionistische reacties aan. Dat leidde tot een verharding van de standpunten, en bijgevolg tot een vertraging van de gesprekken in het kader van de Uruguay-ronde, die een nieuw akkoord over de wereldhandel beoogt. Het is nochtans noodzakelijk dat spoedig een compromis wordt gesloten om de economische subjecten enigszins gerust te stellen omtrent de vooruitzichten met betrekking tot een expansie van de internationale handel.

In Europa heeft de ontnuchtering wegens de Deense afkeuring van het verdrag van Maastricht twijfels doen rijzen over de mogelijkheid om snel een Monetaire Unie tot stand te brengen. Dat scepticisme is uitgemond in de meest ernstige crisis waarmee het Europees Monetair Stelsel sinds zijn oprichting te maken heeft gehad. Op dit laatste aspect, en de ernstige gevolgen ervan, wordt hierna teruggekomen.

De oorzaken van de stagnatie van de wereldeconomie in 1992 blijken dus talrijk en onderling sterk verweven. De activiteitsvertraging heeft verscheidene landen ertoe gebracht hun economische beleidsvoering om te buigen. Inzonderheid in de Verenigde Staten en Japan hebben de monetaire autoriteiten, die hun beleid in 1991 reeds aanzienlijk hadden versoepeld, hun korte rentetarieven nog meer verlaagd: in Japan zijn ze tot onder de 4 pct. gezakt en in de Verenigde Staten naderen ze de 3 pct.

Het beroep op de traditionele instrumenten van de economische politiek is evenwel op enge grenzen gestuit. In de begrotings sfeer hebben de meeste industrielanden vrij spel gegeven aan de stabilisatormechanismen die, bij een conjuncturele neergang, automatisch een aanzwelling van een aantal overheidsuitgaven en een inkrimping van de belastingontvangsten teweegbrengen. Sommige onder hen hebben die mechanismen via discretionaire maatregelen zelfs versterkt, zodat de waaier van budgettaire instrumenten reeds ruim is aangesproken. Bij de grote industriële volkshuishoudingen lijkt enkel Japan nog over enige manoeuvreerruimte te beschikken. Dat land is een van de weinige OESO-leden met nog een begrotingssurplus, dat daarenboven samengaat met een aanzienlijk en stijgend lopend overschot. De Japanse overheid heeft in augustus 1992 inderdaad een belangrijk programma van overheidsinvesteringen uitgewerkt, dat echter maar in december werd goedgekeurd en waarvan de effecten bijgevolg pas in 1993 voelbaar zullen zijn.

Het overheidstekort voor de gezamenlijke OESO-landen is blijven oplopen; in 1992 bereikte het 3,8 pct., terwijl het in 1989 nog maar 1 pct. beliep. Die versnelde verslechtering was een niet onbelangrijke factor van onzekerheid, want de economische subjecten zijn er thans van overtuigd dat de sanering van de overheidsfinanciën niet eindeloos kan worden verdaagd en dat ze, binnen afzienbare tijd, een inkrimping van de overheidsuitgaven en een verzwaring van de fiscale druk zal vereisen.

Bepaalde specifieke kenmerken van de huidige conjunctuurvertraging hebben ook de mogelijkheden tot toepassing van monetaire herstelmaatregelen gehinderd. Het is duidelijk dat de stimulerende effecten van een renteverlaging zich veel trager doen gevoelen wanneer de kredietnemers spontaan geneigd zijn hun schulden te verminderen en de kredietgevers zich bij de kredietverlening terughoudender gaan opstellen. In verscheidene landen hebben de relatieve rigiditeit van de lange-termijnrente en de zwakte van de beurskoersen — die ongunstig is voor de aandelenemissies — ertoe geleid dat de daling van de korte rente op verre na niet een overeenkomstige verlichting van de financieringsvoorwaarden voor de bedrijven met zich bracht. De ontoereikendheid van de particuliere investeringen door overheidsuitgaven trachten te ondervangen, kan er in zo'n situatie alleen maar toe leiden dat de economische subjecten onvermijdelijk gaan inzien dat de overheid zelf in een positie terecht dreigt te komen — voor zover dat nog niet het geval is — waarin de verslechtering van haar financiële situatie haar zal dwingen haar eigen schuldfinanciering terug te schroeven.

Al die beperkingen zetten de autoriteiten ertoe aan selectiever te gaan optreden. Zo is de nieuwe regering in de Verenigde Staten van plan de overheidsuitgaven te herschikken, specifiek met de bedoeling de investeringen en het onderzoek aan te moedigen. Het Europese groei-initiatief waartoe de Europese Raad op de Top van Edinburgh besliste, ligt in dezelfde lijn. Dat plan is onder meer bedoeld om de financiering van trans-Europese infrastructuurwerken te vergemakkelijken, dank zij de oprichting van een Europees Investeringsfonds en het instellen van nieuwe tijdelijke leningmechanismen. Het opzet van dergelijke projecten is, met een beperkte weerslag op de overheidsbegroting, een maximaal hefboomeffect te bereiken door de prioriteiten te verleggen naar de uitgavencategorieën met het hoogste economische of sociale rendement.

Naast die verschillende beslissingen, die een vernieuwing en een vermeerdering van het fysieke kapitaal beogen, zijn er, inzonderheid in Europa, nog andere maatregelen vereist, die tot een betere aanwending van het menselijke kapitaal moeten leiden. Wat de werkloosheid betreft, mogen de reacties niet beperkt blijven tot het eenvoudigweg verstrekken van een gewaarborgde financiële steun. Er is nood aan een actief beleid om de werklozen meer arbeidskansen te bieden en om de flexibiliteit van de arbeidsmarkt te bevorderen. Die inspanningen zullen overigens moeten worden ondersteund door maatregelen ter verbetering van de kwaliteit van het onderwijs en de opleiding, die vanzelfsprekend slechts ten volle vruchten zullen afwerpen als daadwerkelijk nieuwe arbeidsplaatsen worden gecreëerd.

Op kortere termijn mag worden gehoopt dat een afzwakking van de inflatoire spanningen in Duitsland, middels een beheersing van het overheidstekort en een verlichting van de loondruk, de monetaire overheid van dat land in de mogelijkheid zal stellen het eind 1992 reeds ietwat omgebogen monetaire beleid verder te versoepelen. Gelet op de nauwe banden die tussen de belangrijkste EG-valuta's bestaan, zou een dergelijke ontwikkeling in elk geval heilzaam zijn, vermits iedere daling van de Duitse rente vrij snel op de geldmarkten van de meeste andere Europese landen zou moeten overslaan.

CRISIS IN HET EUROPEES MONETAIR STELSEL

Zoals uit wat voorafgaat overduidelijk blijkt, zijn de recente problemen vaak nog vergroot door elementen die het vertrouwen van de economische subjecten hebben doen wankelen en een domper hebben gezet op hun verwachtingen. In de loop van 1992 deed

zich wellicht geen enkele situatie voor waarin die psychologische factoren sterker speelden dan ten tijde van de gebeurtenissen die de EMS-crisis uitlokten. Het zou nochtans verkeerdt zijn de analyse tot die ene dimensie terug te brengen, want aan de onrust op de valutamarkten liggen veel diepgaander oorzaken ten grondslag.

Vijf lange jaren van stabiliteit binnen het EMS-wisselkoersarrangement hadden uiteindelijk misschien uit het oog doen verliezen dat de economische voorwaarden die vereist zijn om een dergelijke koersvastheid te waarborgen, almaar minder waren vervuld. In weerwil van een geleidelijke convergentie was het verloop van de binnenlandse prijzen en kosten in de respectieve lid-staten op verre na nog niet gelijkgeschakeld. Die jaarlijkse afwijkingen, al waren ze kleiner geworden, bleven zich uiteraard ophopen, bovenop die van de voorgaande jaren. Hoewel de omvang van die jaarlijkse afwijkingen allengs verkleinde, werd de bestaande kloof tussen de concurrentieposities van de verschillende landen geleidelijk dieper.

In een eerste fase konden die ontwrichtingen nochtans op de achtergrond blijven. In de tijdelijke daling van de koers van de mark, na de Duitse hereniging, zagen sommigen misschien een teken van intrinsieke zwakte, wat er, van de weeromstuit, kan toe geleid hebben dat de stevigheid van de valuta's van andere lid-staten werd overschat.

Deze laatste hadden bij een dergelijke paradox inderdaad wezenlijke voordelen. De versteviging van hun wisselkoers matigde de druk die van hoge rentetarieven uitging; het stelde hen zelfs in staat, via een verlaging van de kostprijs van hun aankopen in het buitenland, een bron van prijsstabiliteit tot eigen nut in te pikken. Voor vele werd het EMS aldus heel wat aantrekkelijker. De formele verbintenis om de regels van het stelsel in acht te nemen, werd meteen een stuk eenvoudiger en kwam tot uiting in kordate verklaringen van de politieke autoriteiten en in een sterk vertrouwen in een harmonieuze overgang naar de Economische en Monetaire Unie binnen de door het verdrag van Maastricht gestelde termijnen. De financiële markten kwamen zelf onder de indruk van die gegevens, wat tot een supplementaire hausse van de koersen van de traditioneel zwakke EMS-munten leidde en het spontane verstevigingsproces van het wisselkoersmechanisme nog meer in de hand werkte. De gedraging van die markten kon de indruk wekken dat de vastheid van de pariteiten op krediet was verleend, een krediet dat des te guller was verstrekt omdat de financiering ervan door de liberalisering van het kapitaalverkeer mogelijk was gemaakt.

De positie van Duitsland was daarentegen minder comfortabel. Dat land, dat in zijn strijd tegen prijsstijgingen de appreciatie van zijn munt vaak als een bevoorrecht middel had kunnen gebruiken, kon dat instrument niet langer inschakelen om een interne inflatie af te remmen, die door de loondruk en de vergroting van het overheidstekort op gang was gebracht.

Onder invloed van de conjuncturele ommekeer begon dat betrekkelijke evenwicht te wankelen. Binnen de EG verliep die ommekeer niet synchroon. In de landen die aanvankelijk het meest getroffen waren, gingen stemmen op om alle Europese partners aan te sporen in gezamenlijk overleg de aanzet tot een renteverlaging te geven. Om de zopas vermelde redenen botste men daarbij echter op de vastberadenheid van de Duitse monetaire overheid. Voor sommige ging de discipline zwaarder wegen en werd de bereidheid om alle werkingsregels van het EMS te aanvaarden, minder vanzelfsprekend.

In die context was een incident voldoende om op ieder ogenblik aanleiding te zijn tot een ontvuchterende klap. Die toevallige gebeurtenis was de Deense afwijzing van het verdrag van Maastricht. Plots rezen heel wat twijfels, die zeker niet werden weggenomen

door de zeer hevige discussies die de nipte goedkeuring van dat verdrag door Frankrijk voorafgingen. Precies de dag van het Franse referendum fungeerde als de katalysator die alle speculatieve druk kristalliseerde.

Het verloop van de dollarkoers heeft de druk binnen het stelsel alleen maar verzwaard. Tijdens het eerste halfjaar had die valuta slechts relatief beperkte en nogal onregelmatige schommelingen vertoond. Vanaf het midden van het jaar ging de dollar vis-à-vis de mark en, bij uitbreiding, tegenover de stevigste EMS-valuta's duidelijk verzwakken. Zoals het vrijwel traditie is geworden, was die wisselkoerswijziging niet even groot ten opzichte van de zwakste munten, die aldus onder supplementaire druk kwamen te staan.

De naakte opsomming van de episodes in de valutacrisis spreekt voor zich : drie golven van herschikkingen tussen medio september en eind november ; de — althans tijdelijke — uitreding van het pond sterling en de Italiaanse lire uit het wisselkoersmechanisme ; het laten varen, door Zweden, Noorwegen en Finland, van hun wisselkoersdoelstelling, te weten de koppeling van hun valuta's aan de ecu.

Het is weliswaar gemakkelijk om, achteraf, steunend op de zekerheid die men dank zij de kennis van het verloop van de gebeurtenissen verkregen heeft, de aaneenschakeling van de feiten die naar de EMS-crisis hebben gevoerd, te ontrafelen. Het is echter veel delicates er lering uit te trekken en remedies voor te stellen.

Een eerste vaststelling die moet worden gemaakt, is dat een langdurige stabiliteit van de pariteiten binnen het wisselkoersmechanisme op zich geen bewijs is dat het stelsel goed functioneert. Het gebruik van de schommelingsmarges, de interventies op de valutamarkt, de rente-aanpassingen en de herschikkingen vormen een onlosmakelijk geheel van actiemiddelen, ook al kan het laatstgenoemde instrument niet op gelijke voet worden gesteld met de overige drie, die meer geregeld worden gehanteerd. Wanneer een te intensief gebruik van de drie meest gangbare instrumenten, of nog, een tijdelijke euforie van de markten het opduiken van fundamentele evenwichtsverstoringen gaan versluieren, is het verkieslijk onverwijld de valuta's te herschikken, veeleer dan zich aan een onhoudbare positie vast te klampen. Al blijft het wellicht een utopie te hopen dat herschikkingen op systematische wijze los van crisissituaties zullen kunnen worden uitgevoerd, toch zal een pariteitswijziging meer kansen op welslagen bieden naarmate de overheid de afwikkeling van die operatie beter in de hand heeft weten te houden.

Meer fundamenteel blijkt zeer duidelijk dat de stevigheid van een valuta op twee essentiële voorwaarden stoelt en dat geen van beide afzonderlijk als toereikend kan worden beschouwd. De verbintenis om een pariteit te verdedigen, is ongeloofwaardig als ze niet op een stevige macro-economische fundering berust. Iedere aanzienlijke verslechtering van de economische prestaties ten opzichte van de partners dient zonder dralen te worden verholpen. Het gaat hier om een resultaat dat absoluut moet worden bereikt. In het tegenovergestelde geval — en die vaststelling is zonder twijfel nog meer ontgoochelend — blijken de meest overtuigende economische prestaties niet te volstaan indien de markt een — reële of vermeende — barst denkt te ontwaren in de consensus van de autoriteiten om hun valuta te verdedigen. Eenheid van visie, die alle politieke tegenstellingen overstijgt en die wordt gewaarborgd door een institutionele structuur die de sleutels van het monetaire beleid aan een autonoom orgaan toevertrouwt, is een supplementaire garantie voor succes.

Ideaal zou zijn dat een nationale consensus omtrent het budgettaire en monetaire beleid dat vereist is om de stabiliteit van de wisselkoers veilig te stellen, ook in de landen van de Gemeenschap zou worden doorgetrokken en via wederzijdse steun concreet

gestalte zou krijgen. Als zulke steun op weldoordachte wijze wordt verleend, zal aan de markten het bewijs worden geleverd dat ook zij zich in hun verwachtingen kunnen vergissen, wat het EMS-wisselkoersmechanisme alleen maar kan verstevigen.

Er rest dan nog een belangrijke lering. De eerder nooit geziene omvang van het kapitaalverkeer, dat door de liberalisering van de markten vrij spel kreeg, heeft de reeds problematische coëxistentie van stabiele wisselkoersen en autonome monetaire-beleidsvoering nog bemoeilijkt. De overgang naar de EMU zal normaliter dat dilemma doorbreken, maar inmiddels zullen de moeilijkheden des te groter blijven omdat het naderen van de datums die voor de verwezenlijking van die Unie zijn vastgelegd, speculatieve druk zou kunnen aanmoedigen. Dit laatste zou een doorslaggevend argument moeten zijn om de wijze waarop dat integratieproces dient te verlopen niet opnieuw ter discussie te stellen en om, voor de valuta's die een snelle toetreding tot een dergelijke Unie aankunnen, de geplande termijn niet te verlengen.

ECONOMISCHE ACTIVITEIT IN BELGIE

In 1991, toen de meeste industrielanden door een conjunctuurvertraging werden getroffen, kon België nog in hoge mate profijt trekken van de voortgezette groei in Duitsland, zijn belangrijkste handelspartner. Die troef is sedertdien weggefallen. De ommezwaai van de Duitse conjunctuur heeft de expansie van de uitvoer van goederen en diensten fors vertraagd : 0,6 pct. in 1992, tegen 3,1 pct. het voorgaande jaar.

In tegenstelling tot de buitenlandse vraag bleven de binnenlandse bestedingen even snel groeien als in 1991. Inzonderheid de verlaging van de rente voor hypothecaire kredieten — die nog werd versterkt door speciale promoties van verscheidene financiële instellingen — stimuleerde de vraag naar woongebouwen, die met bijna 10 pct. steeg. De weerslag van die rentedaling liet zich des te sneller gevoelen omdat de schuldgraad van de Belgische gezinnen in vergelijking met de overige industrielanden zeer laag blijft en omdat zich, anders dan in het buitenland, tijdens de voorgaande periode van economische opgang geen speculatiegolf op de vastgoedmarkt had voorgedaan. De zeer gezonde vermogenssituatie van de gezinnen schraagde tevens de particuliere consumptie, zonder ze evenwel te doen versnellen : zij nam in 1992 met 2,2 pct. toe, tegen 2,5 pct. het voorgaande jaar. In een economisch onzeker klimaat hebben de particulieren er niet naar gestreefd de geringere groei van hun beschikbare inkomen te compenseren door een verlaging van hun spaarquote, terwijl de bedrijfsinvesteringen met 2 pct. zijn teruggelopen, wat niet belet dat ze zich in procenten van het BBP op hetzelfde niveau als dat van de andere EG-landen hebben gehandhaafd.

Aangezien de verhoging van de activiteit veeleer op de vraag van de ingezetenen dan op die van de rest van de wereld stoelde, is de invoer meer gestegen dan de uitvoer. Die divergerende ontwikkeling woog uiteraard op de groei van het bruto binnenlands produkt. Die is geslonken van 1,9 tot 0,8 pct. en heeft niet volstaan om de werkgelegenheid te handhaven. Om deze laatste te stabiliseren, lijkt in feite een groeitempo van iets meer dan 2 pct. noodzakelijk. En dan nog lijkt dat percentage enkel te gelden voor de recente periode, waarin de deeltijdse arbeid uitbreiding nam en de matiging van de loonkosten misschien heeft kunnen voorkomen dat een verzwaring van de relatieve kosten van de factor arbeid ten opzichte van die van de factor kapitaal aanleiding zou geven tot voor de werkgelegenheid ongunstige diepte-investeringen, zoals het in grotere mate het geval was tijdens het conjunctuurdal aan het begin van de jaren tachtig.

In 1992 trad dus een onderbreking op in de sedert 1985 gestage uitbreiding van de werkgelegenheid en krom de werkloosheidsgraad — gedefinieerd volgens de geharmoniseerde Europese normen — opnieuw van 7,5 naar 8,2 pct. van de beroepsbevolking.

Die vooral conjunctuurgebonden verslechtering trof weliswaar de hele EG, waar de gemiddelde werkloosheidsgraad van 8,8 tot 9,5 pct. is opgelopen. Het is ook zo dat de teloorgang van 19.000 arbeidsplaatsen in 1992 volgde op de creatie, in de loop van de zeven voorgaande jaren, van 233.000 jobs, wat overeenstemt met ruim 150.000 voltijdbanen. De stijging van de werkloosheid heeft niettemin een nog niet volledig geheelde wonde opnieuw opengereten. Zij kan ook de inspanningen bemoeilijken die nog moeten worden geleverd om de structurele gebreken van de arbeidsmarkt te verhelpen. Inzonderheid het aantal langdurig werklozen zou opnieuw snel kunnen toenemen.

Rekening houdend met de nauwe binding tussen activiteit en werkgelegenheid, is de manoeuvreerruimte des te smaller daar de overheid niet over de vereiste financiële middelen beschikt om de weerslag van de conjunctuurvertraging op de vraag te verzachten. Wat ze daarentegen wèl kan, is de stroefheid van de arbeidsmarkt aanpakken. Het recentelijk opzetten van een structuur die voortaan voor alle werklozen van minder dan 46 jaar die meer dan 9 maanden werkloos zijn, in een individueel begeleidingsplan voorziet, moet in dat kader worden bekeken. Daarnaast zijn meerdere regelingen getroffen teneinde bepaalde misbruiken van milde stelsels van vervangingsinkomens verder in te perken. Bovendien gaat de leeftijdsdrempel voor het brugpensioen geleidelijk worden opgetrokken en zijn de uitkeringen aan werknemers die onvrijwillig deeltijds werken en aan de personen in loopbaan- of werkloosheidsonderbreking teruggeschoefd.

Wat essentiëler is, om het gevaar voor een opflakking van de werkloosheid af te wenden, komt het er in de allereerste plaats op aan het concurrentievermogen — een essentiële voorwaarde om in een kleine, zeer open economie de werkgelegenheid te beschermen — te vrijwaren. Door het bestaan van veralgemeende indexeringsmaatregelen, is het verloop van de consumptieprijzen een van de factoren die het behoud van dat concurrentievermogen rechtstreeks mede zullen bepalen. In dat vlak is ontegensprekelijk succes geboekt. Met een jaarlijkse stijging die in 1992 teruggelopen is van 3,2 tot 2,4 pct., is België niet alleen ruimschoots onder het gemiddelde van de Gemeenschap gebleven, maar ook onder dat van zijn drie belangrijkste buurlanden en handelspartners.

De lagere inflatiegraad werd natuurlijk vergemakkelijkt door de prijsdaling van de ingevoerde goederen en diensten, ten gevolge van de appreciatie van de frank. Zonder deze laatste zouden de invoerkosten niet met 1,5 pct. zijn gedaald, zoals in werkelijkheid het geval was, maar integendeel met ongeveer 0,5 pct. in de hoogte zijn gegaan. In de mate dat de exporteurs hun in deviezen uitgedrukte prijzen onveranderd moesten laten, bracht die versteviging van de frank eveneens een daling van de in franken uitgedrukte prijzen van de geëxporteerde produkten teweeg. Na verloop van tijd zullen de prijsconcessies die op de buitenlandse markten zijn toegestaan, door een kostenverlaging worden gecompenseerd. Het spel van de indexeringsmechanismen zal er immers voor zorgen dat de prijsdalingen bij de invoer, ingevolge de appreciatie van de frank, op het geheel van de binnenlandse kosten doorwerken. Voor zover deze laatste blijk geven van voldoende flexibiliteit, zou de kostenverlaging volledig moeten worden doorgespeeld, zodat de initiële weerslag van de stijging van de wisselkoers op de rendabiliteit van de ondernemingen wordt geneutraliseerd. Dat proces verloopt echter niet noodzakelijk op identieke wijze in alle bedrijfstakken. Volgens bepaalde aanwijzingen, die echter zorgvuldig dienen te worden nagetrokken, lijkt het erop dat het prijs-

en kostenverloop voor de bedrijven die aan een felle internationale concurrentie blootstaan de jongste jaren minder gunstig zou zijn geweest dan voor de bedrijven die er beter tegen beschut zijn. Dat kan voor de Belgische economie het marktaandeelverlies hebben vergroot. Dat verlies is voor een deel onontkoombaar wanneer een reeks, met name Aziatische landen geleidelijk hun internationale handel ontwikkelen. Het lijkt nochtans groter te zijn geweest dan bij het merendeel van de Europese partners.

De binnenlandse kosten bestaan voornamelijk uit lonen, waarvan het verloop ook in 1992 een van de hoofdbekommeringen bleef. Op basis van het criterium dat door de wet van 6 januari 1989 — de zogenaamde wet voor het behoud van 's lands concurrentievermogen — in aanmerking is genomen, blijkt dat de stijging van de in gemeenschappelijke munt uitgedrukte loonkosten over de periode 1987 tot 1992 in België groter was dan bij de groep van zijn zeven belangrijkste handelspartners, al bleef de afwijking tegenover de subgroep van de vijf Europese landen beperkt.

Beschouwt men enkel het jaar 1992, dan blijkt dat die kosten in ongeveer dezelfde mate als bij de partners zijn opgelopen. De verslechtering in 1990 en 1991 is dus uiteraard niet ongedaan gemaakt. In die beide jaren was het tempo van de conventionele aanpassingen van de bezoldigingen niet versneld, maar de verhogingen van de salarissen of van andere geldelijke voordelen, overeengekomen via rechtstreekse onderhandelingen tussen werkgevers en werknemers, lijken daarentegen aanzienlijker te zijn geweest dan gewoonlijk. Het zou ongetwijfeld zeer nuttig zijn na te trekken in hoeverre die hypothese gegrond is en, zo ja, nauwkeuriger te bepalen hoe die niet conventionele verhoging van de reële lonen verdeeld werd tussen de sectoren die op het buitenland zijn afgestemd, en de sectoren die meer voor de binnenlandse markt produceren.

Die moeilijkheid om het verloop van de loonkosten precies te meten, is niet nieuw. Zij is een illustratie van de problemen die rijzen bij het verzamelen van statistische gegevens en bij internationale vergelijkingen. Het zou fout zijn de paritaire procedure voor de evaluatie van de loonkosten door de Centrale Raad voor het Bedrijfsleven als weinig zinvol af te doen, onder het voorwendsel dat een technische analyse die, terecht, refereert aan precieze indicatoren schijnbaar tot steriele twisten zou voeren. Het komt de sociale gesprekspartners toe de manoeuvreerruimte waarover zij effectief beschikken, nauwgezet en zonder vooroordeel in te schatten. Bovendien mag de analyse zich niet tot de lonen beperken. Zij moet ook de nodige aandacht besteden aan het kostenverloop van de direct of indirect ingevoerde goederen en diensten en aan het verloop van de financiële kosten.

In december hebben de sociale gesprekspartners voor 1993 en 1994 daadwerkelijk een centraal akkoord ondertekend, dat aanleiding zou moeten geven tot een vrij bescheiden stijging van de loonkosten. Het blijft evenwel noodzakelijk dat ook de onderhandelingen op sectoraal en ondernemingsvlak van diezelfde gematigdheid doordrongen zouden zijn. Die voorwaarde is des te dwingender omdat de in 1991 vastgestelde verslechtering haar oorsprong blijktbaar vooral in het ondernemingsvlak vond.

Het spreekt vanzelf dat de discussies rond de loononderhandelingen moeizamer dreigen te verlopen als een zwak activiteitspeil de gezamenlijke inkomensstijging afremt. Dit laatste is zowel bij de vennootschappen als bij de gezinnen het geval geweest. Eerstgenoemde zagen hun beschikbare inkomen slechts in geringe mate stijgen : in procenten van het BBP bleef het voor het derde opeenvolgende jaar slinken. Voor laatstgenoemde zat een zelfde verhoging van de loonsom als het voorgaande jaar er niet meer in, zodat de groei van hun beschikbare inkomen afzwakte. Niettemin trokken de particu-

lieren hun spaarquote nog lichtjes op, waardoor ze erin slaagden het tendentiële groeitempo van hun vermogen in stand te houden.

Daarentegen was in de samenstelling van dat vermogen de jongste twee jaren een duidelijke verschuiving op gang gekomen. Die hield in 1992 aan. Het vastklinken van de nationale munt aan de stevigste EMS-valuta's en de verlaging van het tarief van de roerende voorheffing maakten de activa in franken opnieuw aantrekkelijker. De portefeuille-herschikkingen die daaruit resulteerden, oefenden een positieve invloed uit, niet alleen op de betalingsbalans, zoals verderop zal blijken, maar tevens op de activiteit van alle Belgische financiële instellingen, die in het aantrekken en herbeleggen van middelen uiteraard een veel grotere rol spelen wanneer het om franken gaat dan wanneer het deviezen betreft.

De verruiming van de potentiële markt van die instellingen ging nochtans gepaard met een forse vernauwing van de marges. De naderende inwerkingtreding van de eenge-maakte markt heeft de concurrentie voor het aantrekken van spaargelden aangescherpt, zowel vanwege kleine instellingen of Belgische dochtermaatschappijen van buitenlandse banken, die hun marktaandeel willen vergroten, als vanwege de grote nationale kredietinstellingen, die hun marktaandeel wensen te handhaven. Het effect van die factoren viel samen met dat van andere ontwikkelingen, die eveneens een negatieve weerslag hadden op de rendabiliteit van de financiële instellingen, met name de verlaging van de roerende voorheffing en het actiever beheren van de overheidsschuld.

Die instellingen moeten derhalve het hoofd bieden aan de uitdaging die uitgaat van de talrijke en ingrijpende structurele veranderingen in de omgeving waarin ze functioneren. Op zeldzame uitzonderingen na, die beperkt blijven tot de op sommige buitenlandse markten uitgeoefende activiteiten, werden de Belgische instellingen weliswaar niet getroffen door veelvuldige wanbetalingen vanwege hun debiteuren of door forse waardeverminderingen van beurs- of vastgoedactiva. Wel staan ze bloot aan de concurrentie die, ingevolge de vrijheid van financiële dienstverlening in de hele Gemeenschap, alleen maar scherper kan worden. De Belgische financiële sector beschikt echter over troeven die hij met des te meer kansen op succes zal kunnen uitspelen omdat hij de voorgaande jaren beter dan andere landen zijn soliditeit heeft weten te vrijwaren.

SANERING VAN DE OVERHEIDSFINANCIËN

Aangezien de overheid een hoofdrol speelt in het economische leven van het land, ondergaat zij onvermijdelijk de volle weerslag van een activiteitsvertraging. Dat de overheidsfinanciën in België, net als elders, gevoelig zijn voor het conjunctuurverloop is uiteraard niet nieuw. In 1992 heeft dat feit echter bijzonder sterk gespeeld. Wellicht werd het ook als enigszins frustrerend ervaren tijdens een begrotingsjaar waarin nochtans inspanningen werden geleverd om de verslechtering goed te maken die in de loop van het voorgaande jaar — in een gunstiger economisch klimaat — was opgetreden.

Het effect van de in 1992 genomen maatregelen werd zo goed als integraal tenietgedaan door de fiscale minderontvangsten en de vermeerdering van de werkloosheidsuitkeringen, die het gevolg waren van de conjuncturomslag. Indien de economie even snel als gemiddeld tijdens de zeven voorgaande jaren was blijven groeien, zouden de verhoging van de indirecte fiscaliteit en van de sociale bijdragen, waartoe in de loop van het

jaar werd besloten, alsmede verscheidene maatregelen om de uitgaven, ongerekend de rentelasten, terug te schroeven, in feite het begrotingssurplus, exclusief rentelasten, ten belope van meer dan 1 pct. van het BBP hebben vergroot.

De rente-uitgaven, van hun kant, gingen in 1992 nog met 0,6 pct. in de hoogte. Tijdens de eerste helft van het jaar — een periode waarin de financieringsbehoefte van de Staat het grootst is — lag de korte rente boven haar gemiddelde peil van 1991. In afwachting van een algemene renteverlaging, die er vanaf het derde kwartaal ook kwam, gaf de Schatkist aan het begin van het jaar niettemin de voorkeur aan financiering door uitgifte van schatkistcertificaten. Ze is dus het aandeel van de lange termijn in haar totale schuld niet in dezelfde mate blijven opvoeren als in 1991, toen zij op die manier een gedeelte van de rente-uitkeringen naar het daaropvolgende jaar had kunnen verschuiven. Rekening houdend met deze laatste categorie van uitgaven, is het begrotingstekort lichtjes opgelopen : van 6,7 pct. in 1991 tot 6,9 pct. in 1992.

Het effect van de overheidsmaatregelen werd ook nog door een andere factor vertroebeld. Statistische aanpassingen hadden tot gevolg dat de initiële waarde van sommige parameters waaraan de situatie van de overheidsfinanciën wordt getoetst, veranderd werd. Die aanpassingen behelsden enerzijds een opwaartse herziening, door het Nationaal Instituut voor de Statistiek, van het overheidstekort en anderzijds een vermindering van het BBP, omdat de vroegere nationale omschrijving ervan vervangen werd door een op Europees vlak geharmoniseerde definitie; volgens deze laatste valt het BBP in feite lager uit. Die dubbele wijziging veroorzaakte een verhoging met bijna 3 pct. van de verhouding tussen de overheidsschuld en het BBP en een stijging, ten belope van 0,4 pct. van het BBP, van het begrotingstekort voor 1991. Uiteraard werd hierdoor, met een gelijk percentage, het basiscijfer opgetrokken dat in aanmerking moet worden genomen zowel om de begrotingsresultaten van 1992 te evalueren als om te bepalen hoe de saneringsinspanningen vanaf nu tot in 1996 moeten worden gespreid in het kader van het onlangs door de regering goedgekeurde meerjarenplan. Voor de uitvoering van dat plan, dat verderop meer in detail wordt besproken, zou het logisch zijn de weerslag van die statistische aanpassing gelijkmatig over de jaren 1992 tot en met 1995 te verdelen.

In ongeveer dezelfde omstandigheden als die welke voor de gezamenlijke EG-landen het overheidstekort met 0,8 pct. hebben doen toenemen, is de overheid er weliswaar in geslaagd de stijging van haar tekort tot 0,2 pct. te beperken. Dat kan echter geen reden tot zelfvoldaanheid zijn. In betere tijden werden aan diezelfde overheid successen toegeschreven die voor een stuk te danken waren aan een meevallende economische groei, welke overigens onvoldoende werd benut voor een diepgaande sanering van de overheidsfinanciën. Zo ook kan één enkel conjunctureel zwak jaar niet verklaren waarom het begrotingstekort zich nog steeds op het peil van 1988 bevindt.

De redenen om in te grijpen, zijn veelvuldig en hun aantal lijkt zelfs op onrustwekkende wijze toe te nemen.

Vooreerst is het ondenkbaar dat de overheid gedurende een al te lange periode vrede zou nemen met een automatisch accumulatieproces van de overheidsschuld via een aanswelling van de rentelasten. Van de drie hefboomen die op dat mechanisme inwerken, namelijk het rentepeil, het tempo van de economische groei en het begrotingssurplus exclusief rentelasten, kan de overheid enkel de laatste volledig autonoom manoeuvreren. Door het respecteren van een zeer strikte doelstelling inzake de wisselkoers kan men weliswaar tot de laagst mogelijke rentetarieven komen, en het vrijwaren van het concurrentievermogen stelt de economie in staat rechtstreeks profijt te trekken van de minste opleving van de buitenlandse vraag. Maar enkel als zij het verloop van het

begrotingsaldo exclusief rentelasten in de hand houdt, zal de overheid echt vat krijgen op de loop der gebeurtenissen.

Voorts is het van cruciaal belang dat wordt voldaan aan de criteria die vereist zijn om deel te kunnen uitmaken van de groep van landen die, van bij de aanvang, volwaardige leden van de EMU zullen kunnen worden. België voldoet ruimschoots aan de meeste van die criteria, maar de dubbele doelstelling inzake de overheidsfinanciën is nog niet bereikt. Tegen 1996 moet het tekort tot 3 pct. van het BBP zijn teruggeschoefd en moet het uitstaande bedrag van de overheidsschuld dichterbij 60 pct. van het BBP komen te liggen. Beide verplichtingen hebben nochtans niet een even dwingend karakter. Het terugdringen van het tekort is een absolute vereiste. Het zou echter een illusie zijn te hopen dat de overheidsschuld die — volgens de geharmoniseerde definitie die haar vergelijkbaar maakt met de overheidsschuld in de andere landen van de Gemeenschap — eind 1992 121 pct. van het BBP beliep, in vier jaar tijds kan worden gehalveerd; de communautaire partners zijn zich daarvan bewust, maar het is van belang dat ter zake een geloofwaardige aanzet zou worden gegeven.

Naast de noodzaak om het « sneeuwbal »-effect weg te werken en te voldoen aan de criteria in verband met de deelname aan de EMU, moet eveneens rekening worden gehouden met de recentelijk gebleken vereiste om de nodige financiële ruimte te creëren voor de financiering van uitgaven die weliswaar geen onmiddellijk karakter hebben, maar op termijn toch onontkoombaar zijn. Door de geleidelijke vergrijzing van de bevolking zal het sociale-zekerheidsstelsel onder een druk komen te staan, waarnaast het oplossen van de huidige moeilijkheden wellicht een gemakkelijke opgave lijkt. Ook voor de noden met betrekking tot de infrastructuur van het land, waaraan wegens vroegere beslissingen tot afremming van de overheidsinvesteringen niet steeds tegemoet is gekomen, zal de vereiste financiering moeten worden gevonden.

Het overheidstekort moet dringend worden teruggedrongen. Met die noodzakelijkheid voor ogen zouden in België elk beleid ter aanzwengeling van de vraag via het begrotingsinstrument en elke verdaging van de saneringsinspanning onzinnig zijn. Het zogenaamde convergentieplan dat in de loop van 1992 door de regering uitgewerkt en sedertdien door de EG-Ministerraad goedgekeurd is, moet in die geest worden benaderd.

Met dit ambitieuze plan heeft de regering zich een doel gesteld en drie gedragsregels uitgestippeld om het te bereiken. Bovendien heeft zij structurele maatregelen getroffen waarvan de weerslag over verscheidene jaren gespreid is.

De doelstelling om het overheidstekort tot 3 pct. van het BBP terug te schroeven, wordt niet enkel opgelegd door de eisen in verband met de EMU, maar evenzeer door de specifiek Belgische noden waarnaar zopas is verwezen. De jaarlijkse verkleining van het tekort, waartoe de regering zich aldus heeft verbonden, is ongeveer identiek aan het gemiddelde resultaat van de tien voorgaande jaren; het gaat om een weliswaar gestage, maar toch haalbare inspanning. Door haar gezamenlijke tekort tot 3 pct. terug te dringen, zal de overheid het « sneeuwbal »-effect niet alleen tot staan kunnen brengen, maar het zelfs kunnen omkeren, zodat het mogelijk zou moeten worden de rentelasten te vervangen door andere uitgaven die rechtstreeks in de collectieve behoeften van alle burgers voorzien.

Door het uitzetten van bakens voor de gezamenlijke activiteit van de nationale overheid en de sociale zekerheid leggen de drie gedragsregels de basis voor een algehele aanpak van het probleem van de overheidsfinanciën.

De eerste van die normen bepaalt dat de sociale zekerheid in evenwicht moet blijven zonder dat de subsidies vanwege de Schatkist in nominale termen worden verhoogd.

Indien de stijging van de bijdragen gelijke tred houdt met de groei van het BBP, impliceert de evenwichtsdoelstelling dat de toename van het uitgavenvolume beperkt blijft tot 1,6 pct. per jaar. In het licht van de tussen 1982 en 1990 opgetekende gemiddelde jaarlijkse stijging met minder dan 1 pct., zou die limiet zeer gemakkelijk haalbaar kunnen lijken. In feite is ze zeer strikt, aangezien ze neerkomt op een opschorting van de mechanismen die tijdens de jongste twee jaren een verhoging van de sociale uitgaven met telkens bijna 5 pct. hebben veroorzaakt.

De overige twee regels betreffen de nationale overheid. Die moet er tegelijkertijd voor zorgen dat de fiscale ontvangsten in hetzelfde tempo groeien als het bruto nationaal produkt en dat haar uitgaven, ongerekend rentelasten, in reële termen ongewijzigd blijven. Deze laatste norm staat nochtans niet gelijk met een ongenueanceerde uitgavenstop op het huidige peil. De plafonnering van de subsidies aan de sociale zekerheid, alsmede een strengere inperking van een aantal lasten, inzonderheid de subsidies aan sommige overheidsbedrijven en de begroting van landsverdediging, moeten de middelen vrij kunnen maken die vereist zijn om onmisbaar geachte uitgaven te blijven uitbreiden.

Ten slotte zijn reeds een aantal structurele maatregelen genomen om het regeringsplan uit te voeren. Naast het terugdringen van de zopas vermelde specifieke uitgaven, zijn er verschillende schikkingen getroffen om de overdrachten in het vlak van de werkloosheidsuitkeringen en van de terugbetalingen inzake de gezondheidszorg in de hand te houden. Wat de ontvangsten betreft, zal de indexering van de belastingschalen gedurende enkele jaren worden opgeschort en zou de verkoop van activa in het bezit van de overheid over vier jaar 60 miljard moeten opbrengen.

Conform de aanbevelingen van de Hoge Raad voor Financiën stelt het convergentieplan de gemeenschappen en gewesten tot streefdoel hun schuldgraad op middellange termijn te stabiliseren. Die entiteiten hebben ermee ingestemd zich naar een dergelijke begrotingspolitiek te schikken. Dat houdt in dat zij tussen 1993 en 1996 ten belope van zo'n 0,6 pct. van het BBP bij zullen dragen tot het verkleinen van het overheidstekort. De supplementaire middelen die hun zouden worden toegewezen, mogen niet zodanig worden aangewend dat zij de collectieve saneringsinspanning zouden tegen werken. Daar moet op worden toegezien door in voorkomend geval gebruik te maken van de mechanismen waarin de financieringswet voorziet.

Het plan van de overheid blijkt coherent. Het is evenwel zeer stringent; er is derhalve geen plaats voor uitvluchten. Uit de ramingen van de Bank blijkt dat de doelstelling zal worden bereikt voor zover het overschot exclusief rentelasten de komende vier jaar telkens met gemiddeld 0,5 pct. van het BBP toeneemt, wat neerkomt op ongeveer het dubbele van het tijdens de vijf voorgaande jaren opgetekende gemiddelde.

De overheid — zowel de nationale overheid als de gemeenschappen en gewesten — moet uiteraard de discipline naleven die ze zichzelf heeft opgelegd, wat waarschijnlijk supplementaire maatregelen zal vergen. Ook zullen wellicht, om elke ontsporing te voorkomen, de procedures moeten worden verfijnd op basis waarvan het mogelijk wordt iedere afwijking ten opzichte van de uitgestippelde weg zo vlug mogelijk aan het licht te brengen teneinde ze onverwijld te kunnen corrigeren. De in dat vlak door het convergentieplan aan de Hoge Raad voor Financiën toevertrouwde opdracht is van kapitaal belang.

Elke verbetering van de internationale omgeving, ten slotte, of die nu de vorm aanneemt van een versnelling van de economische groei of van een verlaging van de rentetarieven, moet te baat worden genomen om de sanering te bespoedigen, geenszins om ze te vertragen. De ervaring van de jongste jaren toont genoegzaam aan dat iedere vermindering van de inzet na zeer korte tijd verdubbelde inspanningen noodzakelijk maakt.

MONETAIR EN VALUTABELEID

Het monetaire beleid bleef gekenmerkt door dezelfde krachtlijnen, maar in zijn concrete uitvoering wist het zich evenwel snel aan de veranderende internationale omgeving aan te passen. Gelet op het uiterst open karakter van de Belgische economie, wordt het sinds lang op een wisselkoersdoelstelling afgestemd. In juni 1990 werd die doelstelling gepreciseerd door de verbintenis van de overheid om de frank stevig te binden aan de EMS-valuta's die als ankers van stabiliteit worden beschouwd, in casu de Duitse mark. In 1992 werd de opdracht vlekkeloos vervuld.

Wanneer de finale bestedingen direct of indirect zowat 40 pct. invoer bevatten en als er talrijke — formele of informele — mechanismen bestaan die de inkomens aan de prijzen koppelen, moet noodgedwongen voor een wisselkoersdoelstelling worden gekozen. Die keuze past overigens volkomen in het kader van een deelname aan de Europese constructie. Bij volledig vrij kapitaalverkeer sluit een dergelijk oogmerk weliswaar het autonome nastreven van interne doeleinden uit — bijvoorbeeld normen voor de groei van de nationale geldhoeveelheid — aangezien de rentepolitiek van de centrale bank volledig op het valutabeleid gericht moet zijn. Desondanks blijft het daarbij mogelijk op prijsstabiliteit te mikken, voor zover de wisselkoersdoelstelling voldoende ambitieus is. Precies wegens die doelstelling stemt de Bank haar huidige beleid in grote mate af op de Duitse monetaire politiek, die van prijsstabiliteit haar belangrijkste streven heeft gemaakt en die beter bij machte is om zich op pragmatische wijze normen voor de groei van een monetair aggregaat ten doel te stellen.

Het valutabeleid is weliswaar ambitieus maar het berust ook op stevige fundamenten. Dank zij de discipline waarvan de jongste jaren inzake de prijzen en de kosten blijk is gegeven, was het mogelijk een economische groeiprestatie neer te zetten die ietwat boven het gemiddelde van die van de EG-landen lag, en tevens sedert 1985 jaar na jaar nettovorderingen van de Belgisch-Luxemburgse economie op de rest van de wereld te accumuleren.

Het surplus van het lopende verkeer van de BLEU met het buitenland bleef in 1992 omvangrijk : meer dan 2 pct. van het BBP van de Unie. Het groeitempo van de tijdens het voorgaande jaar nog zeer levendige vraag vanuit Duitsland vertraagde aanmerkelijk. Voornamelijk daarom ging het volume van de buitenlandse handel achteruit. Dat werd echter goedge maakt door een verbetering van de ruilvoet voor het goederenverkeer. Ook het surplus bij de diensten en de inkomens handhaafde zich op ongeveer hetzelfde niveau als het voorgaande jaar. Het toenemende economische belang van de tertiaire sector blijkt reeds verscheidene jaren uit het feit dat het dienstenverkeer met het buitenland zich sneller ontwikkelt dan de in- en uitvoer van goederen. Bovendien vertoonde de positieve bijdrage van de diensten tot de balans van het lopende verkeer een stijgende tendens, dank zij de groei van de functioneringskosten van de in de BLEU gevestigde Europese instellingen en, meer recentelijk, de verruiming van de financiële of beheerdiensten verstrekt door onder meer coördinatiecentra en verzekeringsmaatschappijen. De inkomsten uit kapitaal, ontvangen uit de rest van de wereld, komen, van hun kant, het lopende surplus aandikken in verhouding tot de lopende overschotten uit het verleden, die aanleiding hebben gegeven tot de vorming van nettovorderingen op het buitenland. Tot die inkomsten behoren de opbrengsten van de deviezenreserves van de Bank, waarvan het volume kan worden opgevoerd door een uitwisseling van goud tegen deviezen. In het tweede kwartaal van 1992 verrichtte de Bank een dergelijke operatie, teneinde het aandeel van de goudactiva in de reserves terug te brengen tot een niveau dat overeenstemt met de verhouding bij onze buurlanden. Overeenkomstig de wet van 23 december 1988 is de op het goud verwezenlijkte

meerwaarde geblokkeerd op een rekening « onbeschikbare reserve » op het passief van de balans van de Bank. De operatie gaf dus geen aanleiding tot enige « monetaire financiering » van de overheid.

De nettovorderingen van de BLEU op het buitenland zijn de resultante van tal van externe tegoeden en verplichtingen. Tot 1989 was de vorming, door de ingezetenen van de privé-sector, van externe tegoeden op lange termijn, vooral in de vorm van in vreemde valuta's luidende obligaties, groter dan de som van het lopende overschot en de netto-aankopen, door niet-ingezetenen, van financiële lange-termijnactiva in de BLEU : het saldo van de « basisbalans » — de som van het lopende verkeer en het langlopende particuliere kapitaalverkeer — was negatief. Dat tekort diende te worden gefinancierd door nettotoevoer van kortlopend particulier kapitaal. Die werd op gang gebracht door een renteverskil ten opzichte van de beleggingen in Duitse marken, een verschil waarvan de omvang soms getuigde van een gebrek aan vertrouwen in de stabiliteit van de pariteiten. Daarenboven diende de Bank af en toe op de valutamarkt te interveniëren middels uit haar reserves afkomstige of door de Staat geleende deviezen. Naarmate de prestaties van de Belgische economie verbeterden, verkleinden echter de korte-rentever verschillen die nodig waren om op de valutamarkt een spontaan evenwicht tot stand te brengen. Het groeiende vertrouwen in de frank en de verlaging van het tarief van de roerende voorheffing brachten in 1990 een spectaculaire ommezwaai in het saldo van het effectenverkeer teweeg. Sedertdien vertoont dat verkeer een overschot, dat nog in de hand wordt gewerkt door de expansie van de markt voor de lineaire obligaties van de Belgische Staat. Dat heeft er, samen met het lopende overschot, voor gezorgd dat de basisbalans een aanzienlijk surplus vertoonde.

In die omstandigheden kon het in juni 1990 aangekondigde valutabeleid moeiteloos worden voortgezet. Wat meer is, die publieke verbintenis van de overheid versterkte het vertrouwen van de marktpartijen in de frank. De wisselkoers van de frank kon zich voortdurend zeer dicht in de buurt van de spilkoers van de Duitse mark handhaven en het korte-rentever verschil tegenover de beleggingen in deze laatste munt kon zeer gauw worden weggewerkt. Tegenover het surplus op de basisbalans stonden een netto-uitvoer van kortlopend particulier kapitaal en, voor veel kleinere bedragen, terugbetalingen op de deviezenschuld van de overheid en een accumulatie van deviezenreserves. In dat opzicht geleken de eerste acht maanden van 1992 op de twee vorige jaren. Opdat de netto-uitvoer van kortlopend particulier kapitaal zou aanhouden, teneinde het groeiende surplus op de basisbalans te neutraliseren, heeft de Bank zelfs gedoogd dat het reeds in 1991 ontstane, ietwat negatieve renteverskil ten opzichte van de korte-termijnbeleggingen in Duitse marken vanaf april lichtjes vergrootte. Zij was er zich echter terdege van bewust dat de markten, ondanks een tijdelijke opflakking van de inflatie in Duitsland, nauwelijks geloofden in een waardevermindering van de Duitse mark en dat bij ontstentenis van dergelijke verwachtingen de reactie van het kapitaalverkeer op rente-ecarts zeer hevig kon zijn. Zij gaf dan ook blijk van voorzichtigheid en dulde slechts beperkte afwijkingen. Het beïnvloeden van de rentetarieven berustte gedurende die periode op het sturen van de geldmarktliquiditeit. Tijdens de zomer sloot de Bank zich bovendien aan bij de renteverhogingen door de Bundesbank.

Die voorzichtigheid werd door de markten geïnterpreteerd als een teken dat het valutabeleid vastberaden wordt gevoerd. De geloofwaardigheid van dat beleid kreeg bevestiging toen de EMS-crisis uitbrak. Anders dan tijdens de periodes van spanning in de loop van de jaren tachtig, behoorde de frank, samen met de Duitse mark en de Nederlandse gulden, tot de sterke valuta's. Bovenop het overschot op de basisbalans kwam een aanzienlijke nettotoevoer van kortlopend particulier kapitaal. Het ware riskant geweest die toevoer middels een unilaterale renteverlaging te hebben willen tegenwer-

ken, want het gevaar is niet denkbeeldig dat de geloofwaardigheid van het wisselkoersbeleid op middellange termijn daardoor in het gedrang zou komen. De Bank werd er derhalve toe gebracht voor omvangrijke bedragen deel te nemen aan de steunaankopen van andere valuta's tegen hun limietkoersen.

De « balans van de officiële betalingen » — de som van de basisbalans en van het kortlopende kapitaalverkeer van de particuliere sector — sloot in 1992 met een surplus van 255 miljard, deels aangewend om de deviezenschuld van de overheid te verminderen en deels terug te vinden in een aangroei van de deviezenreserves. Wegens overwegingen met betrekking tot de vervaldagenkalender bleven de terugbetalingen op de deviezenschuld van de overheid tot 100 miljard beperkt. De overheid bevindt zich voortaan in een situatie die lijnrecht staat tegenover die van de jaren 1978-1989, toen de Staat de deviezen leende die nodig waren voor de steuninterventies ten voordele van de frank, waartoe de Bank zich genoopt zag. Het aandeel van de vreemde valuta's in de overheidsschuld zal in 1993 ongetwijfeld verder slinken, te meer daar de in franken luidende obligaties momenteel een uitstekende internationale faam genieten; getuige daarvan is de recente toekenning, door een van de meest gerenomeerde ratingbureaus, van de beste notering aan de in nationale munt luidende Belgische staatsobligaties.

Door op de markt meer effecten in Belgische franken te emitteren, teneinde bij de Bank de vreemde valuta's aan te kopen die nodig zijn voor de terugbetaling van in die valuta's luidende schulden, heeft de Schatkist meegewerkt aan het neutraliseren van de weerslag, op de geldmarkt, van de interventies op de valutamarkt. Bij ontstentenis van dergelijke « sterilisatie »-maatregelen hadden de financiële instellingen de overvloedige liquiditeiten in Belgische franken die hen door de massale deviezenaankopen door de Bank werden toegespeeld, kunnen aanwenden voor de terugbetaling van hun schulden tegenover de Bank of om hun einddagdeposito's op te voeren. Ingevolge de inning van inkomsten op de deviezenreserves, was aan de actiefzijde van de balans van de Bank reeds een verdringingseffect van de vorderingen in franken door tegoeden in deviezen aan de gang, aangezien de chartale geldomloop stagneert en er geen verplichte monetaire reserves bestaan. Om die ontwikkeling af te remmen, waren de Minister van Financiën en de Bank nog vóór de valutacrisis overeengekomen dat de Staat zijn aandeel in de opbrengst van de deviezenreserves voor de terugbetaling van deviezen schulden zou aanwenden. Door de interventies kreeg het probleem een veel grotere dimensie. Hun weerslag op de liquiditeit in Belgische franken diende te worden geneutraliseerd, opdat de Bank haar greep op de rentetarieven volledig zou behouden. Daartoe was het nodig dat de financiële instellingen « en Banque » werden gehouden en dat de mogelijkheid bleef bestaan om dagelijks op de geldmarkt in te grijpen via de hernieuwing van in franken luidende vorderingen op die instellingen. Omdat de terugbetalingen op de deviezen schulden van de overheid niet volstonden om het effect van de interventies op de valutamarkt te compenseren, heeft de Bank liquiditeiten aan de geldmarkt onttrokken door middel van valutaswaps: zo werd een bedrag van 135 miljard vreemde valuta's tijdelijk in de markt geplaatst. Zij verlaagde ook het uitstaande bedrag van haar vorderingen in franken met een relatief lange looptijd, die minder belangrijk zijn voor het sturen van de geldmarkt, te weten het gemobiliseerde handelspapier en de via aanbesteding verstrekte kredieten.

Die sterilisatie van de liquiditeitstoevoer ingevolge de interventies heeft de Bank niet verhinderd haar rentebeleid reeds medio september te versoepelen. Net als in Duitsland en Nederland is de geldmarktrente snel met meer dan 1 pct. gezakt, waardoor de lichte stijging van de eerste acht maanden van 1992 werd teruggedraaid. Eind 1992 en begin 1993 vonden nieuwe verlagingen plaats. Per 25 januari 1993 stond het tarief voor de krediettoewijzingen van de Bank op 8,40 pct., dat is 0,90 pct. lager dan aan

het begin van 1992; het tarief voor de einddagfaciliteiten werd in dezelfde mate verlaagd. De discontovoet en het tarief voor de voorschotten in rekening-courant boven plafond, die een meer symbolische betekenis hebben, werden in meerdere stappen respectievelijk van 8,50 tot 7,50 pct. en van 11,50 tot 10 pct. verlaagd. De lange rente van haar kant bleef onder die op korte termijn, net als in Duitsland, waar dat een uiting is van het vertrouwen van de markten in de beheersing van de inflatie. De ecart ten opzichte van het rendement voor langlopende beleggingen in Duitse markten, die om verschillende redenen — waaronder de mindere bekendheid van de obligaties in franken — was blijven bestaan, ging fors krimpen nadat de frank met het bekende succes de valutacrisis had doorstaan; in december is hij tot minder dan 0,50 pct. geslonken.

Rentetarieven die tot de laagste in Europa behoren, zijn de vrucht van de geloofwaardigheid van de valutapolitiek, die zich ten tijde van de EMS-crisis op overtuigende wijze heeft gemanifesteerd. Dat vertrouwen berust op de gezonde toestand van de Belgische economie, inzonderheid op de concurrentiekracht van haar ondernemingen, alsmede op een monetair beleid dat omtrent de absolute prioriteit van de wisselkoersdoelstelling nooit de minste twijfel heeft laten rijzen en waarover een ruime consensus bestaat. Het zal wellicht nog worden versterkt door de wijzigingen in de organieke wet van de Bank, die de regering aan het Parlement heeft voorgelegd, daarbij anticiperend op de voorschriften van het verdrag betreffende de Europese Unie. Volgens dat ontwerp zal de autonomie van de Bank worden bevestigd door de afschaffing van het thans aan de Minister van Financiën en aan de Regeringscommissaris toegekende recht om zich te verzetten tegen de uitvoering van beslissingen of operaties van de Bank inzake het monetaire en valutabeleid; de financieringsfaciliteiten ten behoeve van de Staat en het Rentenfonds, die bij de hervorming van januari 1991 reeds fors waren beknot, zullen worden afgeschaft. Meer fundamenteel vereist het in stand houden van de geloofwaardigheid van de valutapolitiek een kostenverloop dat de concurrentiepositie van de bedrijven niet in gevaar brengt alsook een beheer van de overheidsfinanciën dat de markten in hun verwachtingen niet teleurstelt.

VOORUITZICHTEN EN UITDAGINGEN

In 1993 zal de Belgische economie worden geconfronteerd met drie ernstige problemen. Uit het buitenland heeft ze nauwelijks impulsen te verwachten, want in de meeste andere landen en inzonderheid in de Europese Gemeenschap zou de groei uiterst traag blijven. Zij zal haar positie op zeer zwak groeiende wereldmarkten moeten handhaven, terwijl bepaalde gegevens er lijken op te wijzen dat zij reeds is gehandicapt door een stijging van de loonkosten die, onder invloed van buiten de collectieve arbeidsovereenkomsten bedongen aanpassingen, in 1990 en 1991 sneller verliep dan bij de belangrijkste handelspartners. En uiteindelijk is er nog de blijvende noodzaak om de overheidsfinanciën diepgaand te saneren.

Het verloop van de conjunctuercyclus is een gegeven waarop een klein land als België des te minder greep heeft omdat de zorgelijke staat van zijn overheidsfinanciën maatregelen tot aanzwengeling van de vraag uitsluit. Het is daarentegen mogelijk en beslist noodzakelijk de structuur van de Belgische economie te verstevigen en het concurrentievermogen van de ondernemingen veilig te stellen. Enerzijds zal de activiteitenvertraging de concurrentie op de verschillende markten onvermijdelijk op de spits drijven, wat de prijzen zal drukken en de vennootschappen uiterst kwetsbaar zal maken voor iedere

verzwaring van de produktiekosten, bepaaldelijk van de loonkosten. Anderzijds lijken alle voortekens te bevestigen dat het herstel in de Verenigde Staten op gang zal komen. Dat land is voor de Belgische economie echter geen belangrijk afnemer : er zullen dus verscheidene maanden voorbij moeten gaan opdat die groeiherneeming eerst op de belangrijkste lid-staten van de Gemeenschap en, wat later, op België zou kunnen overslaan. Het land kan enkel hopen dat proces te versnellen door een versterking van zijn concurrentievermogen.

Deze laatste voorwaarde blijkt aldus primordiaal om de werkgelegenheid te waarborgen. Een uitbreiding van het overheidspersoneel, of nog, een financiële tussenkomst van de autoriteiten om een specifiek kader te scheppen waarin nieuwe arbeidsplaatsen gecreëerd kunnen worden, zouden onmiddellijk tegen de beperkte budgettaire ruimte aanbotsen en de noodzaak om de concurrentiekracht te verdedigen allerminst opheffen. Het bevorderen van de werkgelegenheid moet in de eerste plaats het resultaat zijn van een matiging van de inkomens. De overige arbeidskosten mogen enkel worden verlaagd mits dat geen weerslag heeft op de overheidsfinanciën. In de mate van het mogelijke zou ook een betere verdeling van het beschikbare arbeidsvolume daar moeten toe bijdragen. Het is hoe dan ook noodzakelijk dat de inspanningen die de sociale gesprekspartners hebben geleverd om tot het recente nationale centrale akkoord te komen, door de sectoren en de individuele ondernemingen worden voortgezet.

De overheid, van haar kant, moet zich toespitsen op het terugdringen van het tekort. Dat is een wellicht ondankbare, doch cruciale doelstelling : het bereiken ervan zal immers bepalend zijn voor de omstandigheden waarin de Belgische economie zich in de toekomst verder zal ontwikkelen.

Het convergentieplan van de regering geeft duidelijk de te volgen weg aan en laat er niet de minste twijfel over bestaan dat de inspanningen evenwichtig moeten zijn en over zowel de ontvangsten als de uitgaven verdeeld moeten worden. Wat de ontvangsten betreft, kunnen maatregelen om de fiscale ontvangsten structureel op te voeren, worden aangevuld met de verkoop van activa en participaties van de overheid. De uitgaven, van hun kant, zijn bezwaard met hoge rentelasten, die te maken hebben met de geaccumuleerde schuld, en die in procenten van het BBP tweemaal zoveel bedragen als in de rest van de Gemeenschap. Daarom moeten de overige uitgaven verder worden teruggedrongen. Voor het financiële evenwicht van de sociale zekerheid is het noodzakelijk de uitgaven van die sector te beheersen, zonder de essentie van een stelsel dat in België de basis van de sociaal-economische consensus vormt, in gevaar te brengen.

De zware opdracht die alle deelnemers aan het economische leven te wachten staat, mag niet uit het oog doen verliezen dat het land ook over reële troeven beschikt. Inzonderheid het ambitieuze valutabeleid heeft het mogelijk gemaakt de kostenstijgingen voor alle ondernemingen te beperken en tot de laagst mogelijke rentetarieven te komen. Die doelstelling kon worden bereikt in een nochtans zeer onrustige internationale omgeving, maar toch blijft zij in hoge mate afhankelijk van het behoud van het concurrentievermogen van de economie en van de volgehouden sanering van de overheidsfinanciën. Het behaalde succes is dus ontegensprekelijk een stimulans, maar tegelijkertijd een aansporing tot een rigoureuus economisch beleid.

Brussel, 27 januari 1993

STATISTIEKEN

ECONOMISCHE WETGEVING

LIJST VAN DE VERSCHENEN « STUDIENOTA'S »

LITERATUUR IN VERBAND MET
DE ECONOMISCHE EN FINANCIËLE AANGELEGENHEDEN
DIE VAN BELANG ZIJN VOOR BELGIE

STATISTIEKEN

INHOUD

	Nummers van de tabellen	Nummers van de tabellen
I. — Nationale rekeningen en conjunctuurtests.		
1. Verdeling van het nationaal produkt over de produktiefactoren	I - 1	
2. Bruto toegevoegde waarde, tegen marktprijzen, per activiteitsklasse	I - 2	
3. Besteding van het nationaal produkt :		
a) Ramingen in werkelijke prijzen	I - 3a	
b) Ramingen in prijzen van 1985	I - 3b	
4. Conjunctuurtests :		
a) Getalwaarde van de synthetische curven	I - 4a	
b) Verwerkende nijverheid :		
— getalwaarde van de synthetische curve en van haar componenten	I - 4b.1	
— brutoresultaten per sector	I - 4b.2	
— getalwaarde van de regionale synthetische curven en van hun componenten	I - 4b.3	
— brutoresultaten per gewest	I - 4b.4	
c) Bouwnijverheid :		
— getalwaarde van de synthetische curve en van haar componenten	I - 4c.1	
— brutoresultaten per sector	I - 4c.3	
d) Handel :		
— getalwaarde van de synthetische curve en van haar componenten	I - 4d	
5. Investerings in vaste kapitaalgoederen in de verwerkende nijverheid	I - 5	
II. — Bevolking, werkgelegenheid, werkloosheid.		
1. Bevolking, vraag naar en aanbod van arbeidsplaatsen	II - 1	
2. Werkloosheid en openstaande betrekkingen	II - 2	
III. — Landbouw en visserij.		
1. Landbouw	III - 1	
2. Zeevisserij	III - 2	
IV. — Nijverheid.		
1. Industriële produktie	IV - 1	
2. Produktie van de verwerkende industrie — Indeling naar de bedrijfstak	IV - 2	
3. Energie	IV - 3	
4. Metaal	IV - 4	
5. Bouwnijverheid	IV - 5	
6. Industriële produktie der EEG-landen	IV - 6	
V. — Diensten.		
1. Vervoer :		
a) Activiteit van de NMBS en de SABENA	V - 1a	
b) Zeevaart	V - 1b	
c) Binnenscheepvaart	V - 1c	
2. Toerisme — Overnachtingen van toeristen in België	V - 2	
3. Binnenlandse handel :		
a) Verkoop van de detailhandel	V - 3a	
4. Verrekenkamers :		
a) Aantal verrichtingen	V - 4a	
b) Bedrag van de verrichtingen	V - 4b	
VI. — Inkomens.		
1. Bezoldigingen van de werknemers	VI - 1	
2. Gemiddelde brutobezoldigingen van de werknemers in de nijverheid	VI - 2	
VII. — Prijsindexcijfers.		
1. Grondstoffen	VII - 1	
2. a) Indexcijfer der produktie- en invoerprijzen en zijn bestanddelen	VII - 2a	
b) Indexcijfers der industriële produktieprijzen	VII - 2b	
3. Consumptieprijzen in België :		
a) Indeling in 4 groepen	VII - 3a	
b) Indeling volgens het Bureau voor de Statistiek der Europese Gemeenschappen	VII - 3b	
VIII. — Buitenlandse handel van de BLEU.		
1. Algemene tabel	VIII - 1	
2. Uitvoer naar de aard der produkten	VIII - 2	
3. Invoer naar het gebruik der produkten	VIII - 3	
4. a) Gemiddelde waarden per eenheid	VIII - 4a	
b) Volume	VIII - 4b	
5. Geografische spreiding	VIII - 5	
IX. — Betalingsbalans van de BLEU.		
1-2-3. Balans op transactiebasis :		
— Jaarcijfers	IX - 1	
— Saldi per kwartaal	IX - 2	
— Ontvangsten en uitgaven per kwartaal	IX - 3	
4. Balans op kasbasis	IX - 4	
5. Verrichtingen met het buitenland, verrichtingen in buitenlandse valuta's van de ingezetenen met de Belgische en Luxemburgse kredietinstellingen en deviezenverrichtingen op termijn	IX - 5	
6. Voor de betaling van in- en uitvoer gebruikte valuta's	IX - 6	
X. — Valutamarkt.		
1. Indicatieve valutakoersen :		
a) EEG-landen	X - 1a	
b) Andere dan EEG-landen	X - 1b	
2. Europees Monetair Stelsel :		
a) Spilkoersen van de Ecu, bilaterale spilkoersen en koersen waarop interventie verplicht is gesteld	X - 2a	
b) Agio of disagio van de verschillende munten t.o.v. de Belgische frank	X - 2b	
c) Afwijkingsindicatoren	X - 2c	
d) Samenstelling en relatieve gewichten van de Ecu; afwijkingsintervallen	X - 2d	
3. Effectieve wisselkoersen	X - 3	
XI. — Overheidsfinanciën.		
1. Officiële stand van de Rijksschuld	XI - 1	
2. Nominale veranderingen van de officiële Rijksschuld en totaal netto te financieren saldo van de Schatkist	XI - 2	
3. Samenstelling van het totaal netto te financieren saldo van de Schatkist	XI - 3	
4. Indeling van de ontvangsten van de Schatkist	XI - 4	
5. Netto financieel tekort of overschot van de diverse subsectoren van de overheid	XI - 5	
6. a) Nieuwe verplichtingen en vorming van financiële activa door de overheid	XI - 6a	
b) Financiële activa in het bezit van de overheid ..	XI - 6b	
7. Uitstaande bedragen van de schulden en financiële activa van de overheid	XI - 7	
8. Direct en indirect beroep (in Belgische frank) van de Schatkist op de Nationale Bank van België	XI - 8	
XII. — Globalisaties van de jaarrekeningen van de niet-financiële ondernemingen.		
1. Geheel van de niet-financiële ondernemingen		
a) Globalisatie van de balansen na winstverdeling ..	XII - 1a	
b) Globalisatie van de resultatenstromen		
1. Volledige en verkorte schema's	XII - 1b.1	
2. Volledige schema's	XII - 1b.2	
c) Globalisatie van de investeringsstromen	XII - 1c	
d) Ratio's berekend op basis van de globalisaties van jaarrekeningen	XII - 1d	
2. Verwerkende nijverheid		
a) Globalisatie van de balansen na winstverdeling ..	XII - 2a	
b) Globalisatie van de resultatenstromen		
1. Volledige en verkorte schema's	XII - 2b.1	
2. Volledige schema's	XII - 2b.2	
c) Globalisatie van de investeringsstromen	XII - 2c	
d) Ratio's berekend op basis van de globalisaties van jaarrekeningen	XII - 2d	
3. Handel		
a) Globalisatie van de balansen na winstverdeling ..	XII - 3a	
b) Globalisatie van de resultatenstromen		
1. Volledige en verkorte schema's	XII - 3b.1	
2. Volledige schema's	XII - 3b.2	
c) Globalisatie van de investeringsstromen	XII - 3c	
d) Ratio's berekend op basis van de globalisaties van jaarrekeningen	XII - 3d	
4. Particuliere niet-financiële diensten		
a) Globalisatie van de balansen na winstverdeling ..	XII - 4a	

b) Globalisatie van de resultatenstromen			
1. Volledige en verkorte schema's	XII - 4b.1		
2. Volledige schema's	XII - 4b.2		
c) Globalisatie van de investeringsstromen	XII - 4c		
d) Ratio's berekend op basis van de globalisaties van jaarrekeningen	XII - 4d		
XIII. — Financiële rekeningen.			
1. Middelenstromen per sector	XIII - 1		
2. Wijzigingen in de vorderingen en verplichtingen in 1991 - synthese	XIII - 2		
3. Wijzigingen in 1991, in de vorderingen en verplichtingen binnen de Belgische economie	XIII - 3		
XIV. — Financiële instellingen.			
1. a) Balansen van de Nationale Bank van België	XIV - 1a		
b) Weekstaten van de Nationale Bank van België	XIV - 1b		
2. Netto goud- en deviezenreserves à contant van de Nationale Bank van België	XIV - 2		
3. Algemene staat der Banken	XIV - 3		
4. Algemene staat der spaarbanken en der ondernemingen onderworpen aan hoofdstuk I van de wet van 10 juni 1964	XIV - 4a,b,c		
5. a) Algemene Spaar- en Lijfrentekas - Bank	XIV - 5a		
b) Algemene Spaar- en Lijfrentekas - Verzekeringen	XIV - 5b		
6. Nationale Maatschappij voor Krediet aan de Nijverheid	XIV - 6		
7. Gemeentekrediet van België	XIV - 7		
8. Verrichtingen in postrekening	XIV - 8		
9. Rentenfonds	XIV - 9		
10. Levensverzekeringsmaatschappijen	XIV - 10		
11. Gezamenlijke betalingen door middel van direct opeisbare bankdeposito's in Belgische franken en van tegoeden in postrekening	XIV - 11		
XV. — Financiële activa.			
1. Monetaire aggregaten	XV - 1		
2. Opsplitsing van M1	XV - 2		
3. Financiële activa in het bezit van de vennootschappen en particulieren	XV - 3		
4. Financiële activa in het bezit van de vennootschappen en particulieren. — Niet-monetaire activa voor ten hoogste een jaar :			
a) Veranderingen	XV - 4a		
b) Uitstaande bedragen bij de nationale financiële instellingen	XV - 4b		
5. Financiële activa in het bezit van de vennootschappen en particulieren. Activa voor meer dan een jaar	XV - 5		
6. Financiële activa in het bezit van de vennootschappen en particulieren. Activa in Belgische frank en buitenlandse valuta's bij de nationale financiële instellingen :			
a) Veranderingen	XV - 6a		
b) Uitstaande bedragen	XV - 6b		
XVI. — Verplichtingen van de particulieren, de vennootschappen en de eenmanszaken.			
1. Verplichtingen van de particulieren, de vennootschappen en de eenmanszaken	XVI - 1		
2. Verplichtingen van de particulieren, de vennootschappen en de eenmanszaken bij de nationale financiële instellingen :			
a) Veranderingen in miljarden franken	XVI - 2a		
b) Uitstaande bedragen in miljarden franken	XVI - 2b		
3. Verplichtingen overwegend door de particulieren aangegaan — Indeling naar crediteur :			
a) Veranderingen in miljarden franken	XVI - 3a		
b) Uitstaande bedragen in miljarden franken	XVI - 3b		
4. Verkopen op afbetaling, persoonlijke leningen, bank- en kredietkaarten :			
1) Algemene resultaten	XVI - 4.1		
2) Achterstallige contracten	XVI - 4.2		
5. Hypothecaire- kredietaanvragen en hypotheekinschrijvingen :			
1) Aanvragen van hypothecair krediet voor de financiering van de huisvesting, ingediend bij de belangrijkste Belgische financiële instellingen	XVI - 5.1		
2) Hypotheekinschrijvingen	XVI - 5.2		
6. Verplichtingen van de vennootschappen en de eenmanszaken bij de nationale financiële instellingen :			
a) Veranderingen in miljarden franken	XVI - 6a		
b) Uitstaande bedragen in miljarden franken	XVI - 6b		
7. Verplichtingen van de vennootschappen en de eenmanszaken bij de banken :			
a) Veranderingen in miljarden franken	XVI - 7a		
b) Uitstaande bedragen in miljarden franken	XVI - 7b		
8. Verplichtingen van de vennootschappen en de eenmanszaken bij de spaarbanken en de ondernemingen waarop hoofdstuk I van de wet van 10 juni 1964 van toepassing is :			
a) Veranderingen in miljarden franken	XVI - 8a		
b) Uitstaande bedragen in miljarden franken	XVI - 8b		
9. Verplichtingen van de vennootschappen en de eenmanszaken bij de kredietinstellingen van de overheidssector.			
a) Veranderingen in miljarden franken	XVI - 9a		
b) Uitstaande bedragen in miljarden franken	XVI - 9b		
10. Verplichtingen van de vennootschappen tegenover het buitenland	XVI - 10		
11. Disconto-, voorschotten- en acceptkredieten bij hun oorsprong verleend door de banken, de Algemene Spaar- en Lijfrentekas, de Nationale Maatschappij voor Krediet aan de Nijverheid en de Nationale Kas voor Beroepskrediet aan de bedrijven en de particulieren en aan het buitenland :			
1) Kredieten van een miljoen frank of meer waarvan de begunstigde een Belgische ingezetene is	XVI - 11.1		
2) Kredieten van een miljoen frank of meer waarvan de begunstigde een niet-ingezetene is	XVI - 11.2		
XVII. — Kapitaalmarkt.			
1. Obligaties in Belgische franken voor meer dan een jaar, uitgegeven door de overheid	XVII - 1		
2. Obligaties en kasbons in Belgische franken voor meer dan een jaar per emissiesector	XVII - 2		
3. Obligaties en kasbons in Belgische franken voor meer dan een jaar : netto-uitgiften en -verwervingen door de particulieren en de vennootschappen.	XVII - 3		
4. Obligaties en kasbons in Belgische franken voor meer dan een jaar : indeling naar emissie- en houdersectoren	XVII - 4		
5. Houderschap van de gedematerialiseerde lineaire obligaties.	XVII - 5		
6. Openbare uitgiften, door de overheidssector, van in Belgische franken luidende obligaties voor meer dan een jaar.	XVII - 6		
7. Aanbestedingen van lineaire obligaties	XVII - 7		
8. Uitgiften van aandelen	XVII - 8		
9. Beursactiviteit	XVII - 9		
10. Openbare uitgiften, in België, van deelbewijzen of aandelen van instellingen voor collectieve belegging	XVII - 10		
11. Aantal en inventariswaarde van de instellingen voor collectieve belegging naar Belgisch recht	XVII - 11		
XVIII. — Geldmarkt.			
1. Uitwerking van de geldmarkttransacties van de Nationale Bank van België	XVIII - 1		
2. Geldmarktbeleid van de Nationale Bank van België	XVIII - 2		
3. Individuele kredietlijnen van de financiële instellingen bij de Nationale Bank van België ter dekking van hun einddagtekorten	XVIII - 3		
4. Plafonds voor de mobilisering van handelspapier door de kredietinstellingen bij de Nationale Bank van België	XVIII - 4		
5. Aanbestedingen van kredieten door de Nationale Bank van België	XVIII - 5		
6. a) Uitgifte van driemaands schatkistcertificaten	XVIII - 6a		
b) Uitgifte van één-, zes- en twaalfmaands schatkistcertificaten	XVIII - 6b		
7. Transacties op de secundaire markt van gedematerialiseerde effecten opgetekend door het effectenclearingstelsel van de Nationale Bank van België	XVIII - 7		
8. Houderschap van de gedematerialiseerde schatkistcertificaten	XVIII - 8		

XIX. — Rentetarieven.

1. Rentetarieven van de Nationale Bank van België en van het Herdiscontering- en Waarborginstituut	XIX - 1
2. Referentietarieven van de secundaire markt voor schatkistcertificaten	XIX - 2
3. Rentetarieven op de interbankenmarkt	XIX - 3
4. Debetrentetarieven van de Belgische financiële instellingen	XIX - 4
5. Creditrentetarieven van de Belgische financiële instellingen	XIX - 5
6. Rendementspercentages op lange termijn op de secundaire markt van obligaties van de overheidssector	XIX - 6
7. Rente op driemaands Euro-deposito's	XIX - 7
8. Brutorendementen op lange termijn op de secundaire markt : internationale vergelijking	XIX - 8

XX. — Buitenlandse circulatiebanken.

1. Discontovoet	XX - 1
---------------------------	--------

GRAFIEKEN.

BNP berekend door ontleding van de bestedingen	I - 3
Conjunctuurtests	I - 4
Synthetische curven bouwnijverheid	I - 4c.2
Industriële productie	IV - 1
Industriële productie der landen van de Europese Economische Gemeenschap	IV - 6
Bezoldigingen van de werknemers - Gemiddeld brutoloon per gewerkt uur	VI - 1
Gezamenlijke betalingen door middel van direct opeisbare bankdeposito's in Belgische franken en van de tegoeden in postrekening	XIV - 11

VOORNAAMSTE GEBRUIKTE AFKORTINGEN

BLEU	ASLK	Algemene Spaar- en Lijfrentekas.
	BPC	Belgisch-Luxemburgse Economische Unie.
	BTW	Bestuur der Postchecks.
	CBHK	Belasting op de Toegevoegde Waarde.
EEG		Centraal Bureau voor Hypothecair Krediet.
	EFMS	Europese Economische Gemeenschap.
	OESO	Europees Fonds voor Monetaire Samenwerking.
IMF	HWI	Organisatie voor Economische Samenwerking en Ontwikkeling.
	IRES	Herdiscontering- en Waarborginstituut.
	MEZ	Internationaal Monetair Fonds.
	NBB	Universiteit Catholique de Louvain - Institut de Recherches Economiques.
	NILK	Ministerie van Economische Zaken.
	NIS	Nationale Bank van België.
	NKBK	Nationaal Instituut voor Landbouwkrediet.
	NMBS	Nationaal Instituut voor de Statistiek.
	NMH	Nationale Kas voor Beroepskrediet.
	NMKN	Nationale Maatschappij der Belgische Spoorwegen.
OVN	RTT	Nationale Maatschappij voor de Huisvesting.
	RVA	Nationale Maatschappij voor Krediet aan de Nijverheid.
	SABENA	Organisatie der Verenigde Naties.
		Regie van Telegrafie en Telefonie.
		Rijksdienst voor Arbeidsvoorziening.
		Belgische Naamloze Vennootschap tot Exploitatie van het Luchtverkeer.

CONVENTIONELE TEKENS

—	het gegeven bestaat niet of is niet van toepassing.
.	niet beschikbaar gegeven.
%	procent.
*	voorlopig of raming.
!	verbeterd.
...	nihil of minder dan de helft van de laatst weerhouden eenheid.
0	
0,0	pro memorie.
p.m.	

ALGEMENE OPMERKING

In verschillende tabellen zijn de totalen ten gevolge van afrondingen niet gelijk aan de som van de rubrieken.

VLUGGE MEDEDELING VAN DE GEGEVENS

De abonnees kunnen desgewenst de gegevens vermeld in de tabellen VI-1, X-1 en 3, XV-1 tot 6 en XIX-1 verkrijgen zodra zij opgesteld zijn. De aanvragen dienen te worden gericht aan de Nationale Bank van België, Dienst Documentatie, de Berlaimontlaan 5, B - 1000 Brussel. Hierbij dient te worden vermeld welke tabellen de abonnee wenst te ontvangen.

BELGISCHE ECONOMISCHE STATISTIEKEN

De Bank heeft verzamelingen statistische reeksen uitgegeven in verband met de Belgische economie tijdens de periodes 1919 tot 1928, 1929 tot 1940, 1941 tot 1950, 1950 tot 1960, 1960 tot 1970 en 1970 tot 1980. Daarmee wil zij allen behulpzaam zijn die belang stellen in economische studies op middellange en lange termijn. Zij heeft getracht statistische reeksen te publiceren die over een lange periode vergelijkbaar zijn. Technische noten verduidelijken de betekenis van de cijfers.

De verzamelingen zijn verkrijgbaar door storting of overschrijving op rekening 100-0123913-78 - « TBW - Te factureren leveringen - Publikaties van de Dienst Documentatie » van de hieronder vastgestelde bedragen (eventueel plus 6 pct. BTW voor België) met vermelding van de gewenste verzameling.

	België en het Groothertogdom Luxemburg	Buitenland (gewone post)
1919-1928 (enkel beschikbaar in het Frans)	fr. 100	fr. 100
1929-1940	fr. 250	fr. 250
1941-1950	fr. 400	fr. 450
1950-1960	fr. 500	fr. 600
1960-1970	fr. 1.000	fr. 1.100
1970-1980	fr. 2.000	fr. 2.600*

* Luchtpost fr. 3.000.

De aanvragen om inlichtingen kunnen worden gericht aan de Nationale Bank van België, Dienst Documentatie, de Berlaimontlaan 5, B - 1000 Brussel.

I. — NATIONALE REKENINGEN EN CONJUNCTUURTESTS

1. — VERDELING VAN HET NATIONAAL PRODUCT OVER DE PRODUCTIEFACTOREN

Ramingen in werkelijke prijzen

(miljarden franken)

Bron : NIS.

	1984	1985	1986	1987	1988	1989	1990	1991
A. Inkomen uit bezoldigde arbeid ¹ :								
1. Wedden en lonen van werknemers onderworpen aan de Sociale Zekerheid	1.330,1	1.372,9	1.380,8	1.404,2	1.459,3	1.571,5	1.706,9	1.829,8
2. Wedden en lonen van werknemers onderworpen aan sommige bepalingen van de Sociale Zekerheid	63,2	66,2	68,7	70,0	71,5	72,9	76,2	78,7
3. Werkgeversbijdragen Sociale Zekerheid	368,0	422,8	441,9	478,3	497,4	536,2	575,0	619,7
4. Werknemers niet onderworpen aan de Sociale Zekerheid	650,3	684,2	741,9	741,1	744,5	790,4	838,6	891,2
5. Aanvullingen en correcties	128,1	137,6	163,5	186,2	200,3	197,2	201,9	207,7
Statistische aanpassing	5,6	- 10,2	22,8	- 2,3	19,3	- 21,0	21,3	9,0
Totaal ...	2.545,3	2.673,5	2.819,7	2.877,3	2.992,3	3.147,0	3.419,9	3.636,0
B. Ondernemersinkomen van zelfstandigen en van personenvennootschappen :								
1. Land-, tuin- en bosbouw ¹	72,5	69,8	68,9	62,0	66,9	92,3	81,2	76,3
2. Vrije beroepen ¹	138,7	155,6	169,4	186,6	205,3	233,7	253,1	275,5
3. Handelaars en ambachtlieden ¹	256,6	266,8	284,5	299,2	317,1	335,5	351,4	358,1
4. Inkomen der personenvennootschappen ²	25,5	31,8	41,6	46,2	52,5	65,8	60,3	54,8
Statistische aanpassing	1,1	- 2,0	4,6	- 0,5	4,2	- 4,8	4,7	1,9
Totaal ...	494,4	522,0	569,0	593,5	645,9	722,4	750,7	766,6
C. Inkomen uit vermogen toevloeiend aan particulieren ¹ :								
1. Intresten	463,4	500,9	517,5	514,9	523,4	548,9	606,9	670,6
2. Huur (ontvangen of toegerekend)	144,8	159,3	173,8	190,0	203,3	214,0	223,7	235,8
3. Dividenden, tantièmes, giften	145,2	178,9	189,3	211,4	250,4	344,1	380,0	429,2
Totaal ...	753,4	839,2	880,6	916,3	977,1	1.106,9	1.210,6	1.335,5
D. Reserveringen van vennootschappen ²	88,5	139,3	212,9	228,7	264,0	341,1	268,0	198,2
E. Directe belastingen der vennootschappen van alle juridische vormen	132,7	148,4	156,6	164,3	177,6	182,0	187,6	185,3
F. Inkomen uit vermogen en ondernemersinkomen toevloeiend aan de overheid :								
1. Toegerekende netto-huur	33,2	36,0	39,3	43,9	49,7	56,7	58,4	63,0
2. Intresten, dividenden, winsten	- 9,4	- 4,5	- 15,5	- 13,9	- 21,4	- 11,2	- 4,0	5,2
Totaal ...	23,8	31,5	23,9	30,0	28,3	45,5	54,4	68,2
G. Intresten van de overheidsschuld	-441,6	-510,5	-569,5	-560,1	-571,9	-639,4	-703,6	-710,3
Netto nationaal inkomen tegen factorkosten	3.596,5	3.843,4	4.093,1	4.250,1	4.513,4	4.905,5	5.187,7	5.479,6
H. Afschrijvingen	423,3	455,8	471,5	497,0	553,4	598,0	622,8	667,4
Bruto nationaal inkomen tegen factorkosten	4.019,8	4.299,2	4.564,6	4.747,0	5.066,9	5.503,5	5.810,5	6.147,0
I. Indirecte belastingen	535,4	560,8	578,1	618,2	659,8	725,7	762,8	792,6
J. Subsidies	- 61,8	- 64,7	- 68,0	- 55,9	- 64,0	- 63,7	- 63,8	- 84,2
Bruto nationaal produkt tegen marktprijzen	4.493,4	4.795,4	5.074,8	5.309,3	5.662,7	6.165,5	6.509,6	6.855,4

¹ Vóór belastingheffing.

² Na belastingheffing.

I - 2. — BRUTO TOEGEVOEGDE WAARDE, TEGEN MARKTPRIJZEN, PER ACTIVITEITSKLASSE

Ramingen in werkelijke prijzen

(miljarden franken)

Bron : NIS.

	1984	1985	1986	1987	1988	1989	1990	1991
1. Landbouw, bosbouw en visserij	112,3	112,2	114,2	108,3	113,3	139,9	125,5	130,8
2. Extractieve nijverheid	22,4	22,2	17,4	15,6	14,8	15,9	16,0	17,2
3. Verwerkende nijverheid :								
a) Voedingsmiddelen, dranken, tabak	208,6	221,3	228,6	228,7	225,1	240,2	252,9	267,2
b) Textiel	47,4	51,2	59,5	59,7	50,5	50,4	52,7	48,6
c) Kleding en schoeisel	24,7	26,2	27,1	27,6	26,3	28,8	33,7	35,9
d) Hout en meubelen	41,6	45,0	47,4	49,9	53,0	63,9	65,5	71,1
e) Papier, drukkerij, uitgeverij	54,6	59,5	65,1	67,9	77,6	83,4	89,7	88,5
f) Chemie en aanverwante activiteiten ...	145,3	159,1	182,0	158,8	180,5	193,1	192,7	193,3
g) Klei, ceramiek, glas, cement	40,8	39,9	44,4	48,0	53,7	59,3	61,6	58,0
h) IJzer, staal en non ferro-metalen	68,4	73,4	76,5	71,3	100,9	125,9	113,6	86,9
i) Metaalverwerkende nijverheid, scheeps- bouw	252,1	294,5	291,0	301,6	337,2	358,2	374,2	338,1
j) Overige nijverheid	158,5	168,2	177,2	184,5	203,9	229,7	260,0	275,0
Totaal van rubriek 3 ...	1.041,9	1.138,4	1.198,9	1.198,1	1.308,6	1.433,0	1.496,6	1.462,5
4. Bouwnijverheid	241,5	252,3	261,9	272,6	312,4	353,4	387,8	409,3
5. Elektriciteit, gas, water	160,9	176,4	167,6	175,7	181,0	181,7	191,3	203,8
6. Handel, bank- en verzekeringswezen, woongebouwen :								
a) Handel	870,9	955,0	1.049,4	1.126,3	1.181,1	1.249,4	1.376,7	1.439,8
b) Bank- en verzekeringswezen	256,1	279,6	325,2	355,0	358,6	368,5	345,9	377,1
c) Woongebouwen	257,9	277,8	294,7	314,9	335,6	357,1	377,8	401,0
Totaal van rubriek 6 ...	1.384,9	1.512,4	1.669,3	1.796,1	1.875,3	1.975,1	2.100,3	2.217,9
7. Vervoer en verkeer	359,4	390,5	385,6	411,4	457,1	489,3	523,9	562,9
8. Diensten	1.339,8	1.419,4	1.508,0	1.568,5	1.657,5	1.820,3	1.946,8	2.067,0
9. Correctie voor investeringen met eigen ar- beidskrachten	6,1	6,8	7,1	7,6	9,3	10,2	11,7	11,6
10. Intermediair verbruik van toegerekende in- tresten i.v.m. kosteloze diensten van finan- ciële instellingen	- 72,9	- 79,1	- 92,3	- 92,3	- 88,9	- 87,0	- 82,4	- 87,6
11. Aftrekbare B.T.W. op investeringen	- 77,6	- 85,5	- 94,2	- 102,6	- 115,3	- 129,5	- 143,4	- 148,3
Statistische aanpassing	23,3	- 7,7	- 19,5	- 10,1	- 17,9	- 4,9	- 6,6	29,8
Bruto binnenlands produkt tegen markt- prijzen	4.541,9	4.858,4	5.124,0	5.348,9	5.707,2	6.197,5	6.567,5	6.877,0
12. Saldo van de factorinkomens ontvangen van en betaald aan het buitenland	- 48,5	- 63,0	- 49,2	- 39,6	- 44,5	- 32,0	- 57,9	- 21,6
Bruto nationaal produkt tegen marktprij- zen	4.493,4	4.795,4	5.074,8	5.309,3	5.662,7	6.165,5	6.509,6	6.855,4

I - 3. — BNP BEREKEND DOOR ONTLEDING VAN DE BESTEDINGEN

(mijarden franken)

Bron : NIS.

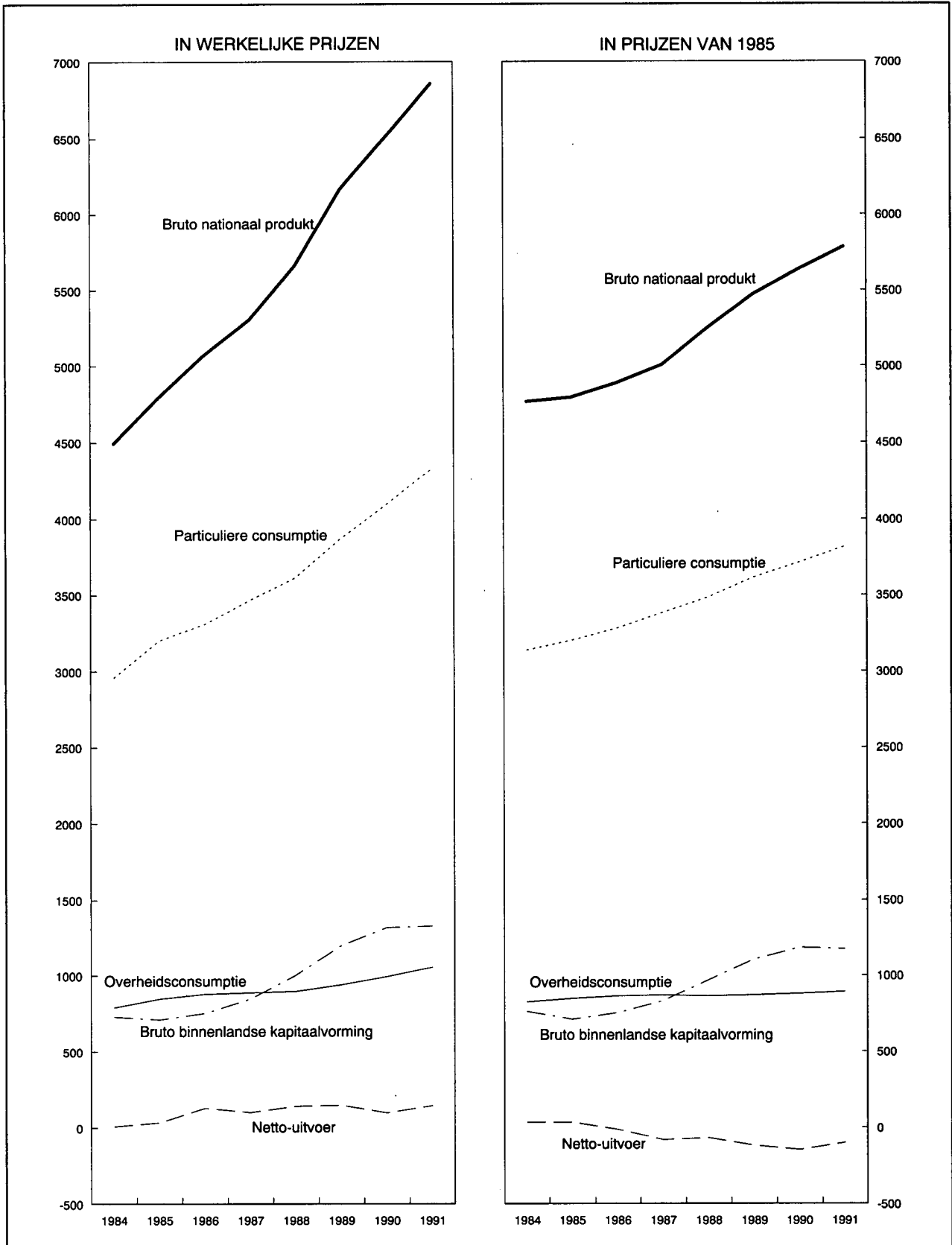

I - 3a. — BESTEDING VAN HET NATIONAAL PRODUKT

Ramingen in werkelijke prijzen

(miljarden franken)

Bron : NIS.

	1984	1985	1986	1987	1988	1989	1990	1991
A. Particuliere consumptie :								
1. Voedingsmiddelen	560,2	593,3	607,2	614,3	625,6	651,7	679,2	706,6
2. Dranken	123,8	128,6	132,7	138,3	142,6	149,2	167,5	171,7
3. Tabakswaaren	53,4	54,4	55,6	54,6	55,7	57,2	58,2	60,8
4. Kleding en ander persoonlijk goed ...	224,2	237,7	250,9	263,7	278,6	291,2	319,3	340,0
5. Huur, taxes, water	340,9	364,9	386,5	410,8	434,9	461,1	486,1	516,9
6. Verwarming en verlichting	202,9	220,5	183,0	167,5	155,0	161,6	171,9	184,9
7. Duurzame huishoudartikelen	242,8	258,5	292,4	314,2	337,5	365,3	394,5	417,9
8. Onderhoud van de woning	120,0	125,6	132,1	135,3	136,9	142,6	148,7	155,1
9. Persoonlijke verzorging en hygiëne ...	324,8	347,2	368,2	387,2	410,1	437,6	465,6	501,8
10. Vervoer	351,6	372,5	374,9	394,3	425,7	466,2	511,6	539,5
11. Verkeer : PTT	26,2	28,4	30,3	33,2	35,1	37,0	39,5	41,2
12. Vrijtijdsbesteding	272,7	291,3	306,4	326,8	356,6	384,0	417,5	444,8
13. Onderwijs en onderzoek	6,6	7,1	7,5	7,9	8,3	8,7	9,1	9,4
14. Financiële diensten	137,5	148,8	172,9	190,6	193,2	201,3	200,1	212,4
15. Diverse diensten	25,2	28,0	30,1	34,7	37,2	44,3	47,1	52,0
16. Persoonlijke uitgaven in het buitenland	93,3	100,7	107,1	121,0	138,8	139,7	148,5	155,9
17. Minus : uitgaven van niet-ingezetenen in België	-121,0	-124,8	-124,5	-137,2	-152,6	-149,8	-153,2	-154,8
Statistische aanpassing	-24,0	16,3	-6,5	10,3	-4,3	23,4	-14,7	-31,1
Totaal ...	2.961,3	3.199,1	3.306,8	3.467,6	3.614,8	3.872,4	4.096,6	4.324,9
-B. Overheidsconsumptie :								
1. Bezoldigingen en pensioenen	582,4	620,0	642,9	640,3	645,2	680,8	723,2	768,1
2. Lopende aankopen van goederen en diensten	158,1	172,7	178,2	183,0	178,4	176,8	183,2	193,7
3. Toegerekende netto-huur van administratieve en onderwijsgebouwen van de openbare besturen	33,2	36,0	39,3	43,9	49,7	56,7	58,4	63,0
4. Betaalde huur	5,8	6,7	7,3	7,5	8,1	8,1	8,9	9,4
5. Toegerekende afschrijvingen van administratieve- en onderwijsgebouwen van de openbare besturen	8,6	9,3	10,1	11,3	12,7	14,5	14,9	16,1
6. Afschrijvingen meubilering en materieel	4,2	4,4	4,7	5,0	4,9	5,2	5,2	5,2
Totaal ...	792,4	849,1	882,5	890,9	898,9	942,1	993,8	1055,5
C. Bruto binnenlandse kapitaalvorming :								
1. Landbouw, bosbouw en visserij	17,4	18,0	19,6	21,2	20,3	20,1	23,1	20,6
2. Extractieve nijverheid	5,0	4,0	3,6	1,4	3,3	6,5	8,0	8,1
3. Verwerkende nijverheid	140,3	157,5	178,4	191,5	237,7	299,5	349,6	344,9
4. Bouwnijverheid	11,3	12,6	15,1	15,2	22,9	25,0	28,3	27,9
5. Elektriciteit, gas en water	45,5	47,8	41,0	37,8	37,9	46,3	45,8	49,2
6. Handel, bank- en verzekeringswezen .	101,7	113,7	129,2	147,2	174,0	197,9	213,0	220,4
7. Woongebouwen	138,3	152,2	163,8	183,6	230,4	288,4	322,4	325,8
8. Vervoer en verkeer	102,7	93,0	87,9	89,5	84,9	93,8	101,8	109,9
9. Overheid en onderwijs	103,1	95,9	89,5	84,9	91,5	89,0	94,0	105,7
10. Andere diensten	43,5	46,3	55,5	62,8	80,5	100,7	112,3	118,4
11. Veranderingen der voorraden	25,7	-34,7	-27,4	10,1	23,4	27,1	25,4	8,0
Statistische aanpassing	-5,9	3,6	-1,5	2,5	-1,2	7,3	-4,7	-9,6
Totaal ...	728,6	710,0	754,7	847,7	1.005,7	1.201,4	1.318,9	1.329,3
D. Netto-uitvoer van goederen en diensten :								
1. Factorinkomens ontvangen van het buitenland	596,3	710,7	635,2	611,5	728,9	1.088,1	1.212,4	1.427,9
2. Uitvoer van goederen en diensten ...	3.336,6	3.479,1	3.366,9	3.476,7	3.907,2	4.513,1	4.638,8	4.763,0
Totale uitvoer ...	3.932,9	4.189,8	4.002,1	4.088,2	4.636,1	5.601,2	5.851,2	6.190,9
3. Factorinkomens betaald aan het buitenland	644,8	773,7	684,4	651,1	773,4	1.120,1	1.270,3	1.449,5
4. Invoer van goederen en diensten ...	3.276,9	3.379,0	3.186,9	3.334,1	3.719,4	4.331,5	4.480,6	4.595,7
Totale invoer ...	3.921,7	4.152,7	3.871,3	3.985,2	4.492,8	5.451,6	5.750,9	6.045,2
Netto-uitvoer ...	11,2	37,1	130,8	103,0	143,3	149,6	100,3	145,7
Bruto nationaal produkt tegen marktprijzen .	4.493,4	4.795,4	5.074,8	5.309,3	5.662,7	6.165,5	6.509,6	6.855,4

I - 3b. — BESTEDING VAN HET NATIONAAL PRODUKT

Ramingen in prijzen van 1985 — Indexcijfers 1985 = 100

Bron : NIS.

	1984	1985	1986	1987	1988	1989	1990	1991
A. Particuliere consumptie :								
1. Voedingsmiddelen	98	100	101	103	104	106	107	110
2. Dranken	100	100	100	104	106	108	115	113
3. Tabakswaaren	107	100	96	90	91	86	83	84
4. Kleding en ander persoonlijk goed ...	101	100	99	99	100	102	109	113
5. Huur, taxes, water	98	100	102	104	107	110	112	115
6. Verwarming en verlichting	96	100	98	100	95	94	97	103
7. Duurzame huishoudartikelen	98	100	109	115	122	130	138	143
8. Onderhoud van de woning	101	100	101	101	101	103	105	106
9. Persoonlijke verzorging en hygiëne ...	98	100	101	103	108	112	114	115
10. Vervoer	99	100	104	107	113	118	125	127
11. Verkeer : PTT	96	100	103	112	119	126	130	137
12. Vrijtijdsbesteding	100	100	101	104	112	117	122	124
13. Onderwijs en onderzoek	98	100	102	104	106	108	109	111
14. Financiële diensten	98	100	112	127	134	142	143	149
15. Diverse diensten	95	100	102	114	120	140	144	153
16. Persoonlijke uitgaven in het buitenland	99	100	101	112	125	121	122	120
17. Minus : uitgaven van niet-ingezetenen in België	103	100	95	102	111	105	101	97
<i>Totaal ...</i>	<i>98</i>	<i>100</i>	<i>103</i>	<i>106</i>	<i>109</i>	<i>113</i>	<i>116</i>	<i>119</i>
B. Overheidsconsumptie :								
1. Bezoldigingen en pensioenen	98	100	101	101	101	102	103	104
2. Lopende aankopen van goederen en diensten	95	100	103	105	101	97	97	100
3. Toegerekende huur en afschrijvingen van administratieve en onderwijsgebouwen van de openbare besturen ; betaalde huur ; afschrijvingen op meubilering en materieel van de centrale overheid	96	100	105	111	119	129	129	135
<i>Totaal ...</i>	<i>98</i>	<i>100</i>	<i>102</i>	<i>102</i>	<i>102</i>	<i>103</i>	<i>104</i>	<i>105</i>
C. Bruto binnenlandse kapitaalvorming :								
1. Landbouw, bosbouw en visserij	100	100	107	116	109	104	116	101
2. Extractieve nijverheid	127	100	88	35	81	151	181	180
3. Verwerkende nijverheid	91	100	112	120	147	179	204	197
4. Bouwnijverheid	93	100	117	118	175	181	198	189
5. Elektriciteit, gas en water	99	100	86	79	78	91	88	92
6. Handel, bank- en verzekeringswezen	93	100	113	128	149	162	169	170
7. Woongebouwen	96	100	105	113	138	164	178	176
8. Vervoer en verkeer	114	100	94	96	89	94	100	104
9. Overheid (exclusief onderwijs)	112	100	102	107	122	114	112	129
10. Onderwijs	111	100	83	67	57	52	60	61
11. Andere diensten	98	100	119	135	169	202	219	226
<i>Totaal ...</i>	<i>108</i>	<i>100</i>	<i>106</i>	<i>118</i>	<i>137</i>	<i>156</i>	<i>167</i>	<i>166</i>
D. Netto-uitvoer van goederen en diensten :								
1. Factorinkomens ontvangen van het buitenland	89	100	86	81	96	137	148	169
2. Uitvoer van goederen en diensten	99	100	105	113	123	133	139	144
<i>Totale uitvoer ...</i>	<i>97</i>	<i>100</i>	<i>102</i>	<i>108</i>	<i>119</i>	<i>134</i>	<i>141</i>	<i>148</i>
3. Factorinkomens betaald aan het buitenland	89	100	85	80	93	129	142	157
4. Invoer van goederen en diensten	99	100	107	118	128	140	146	150
<i>Totale invoer ...</i>	<i>97</i>	<i>100</i>	<i>103</i>	<i>111</i>	<i>121</i>	<i>138</i>	<i>146</i>	<i>152</i>
Bruto nationaal produkt tegen marktprijzen	99	100	102	104	110	114	118	121

I - 4. — CONJUNCTUURTESTS

Synthetische curven

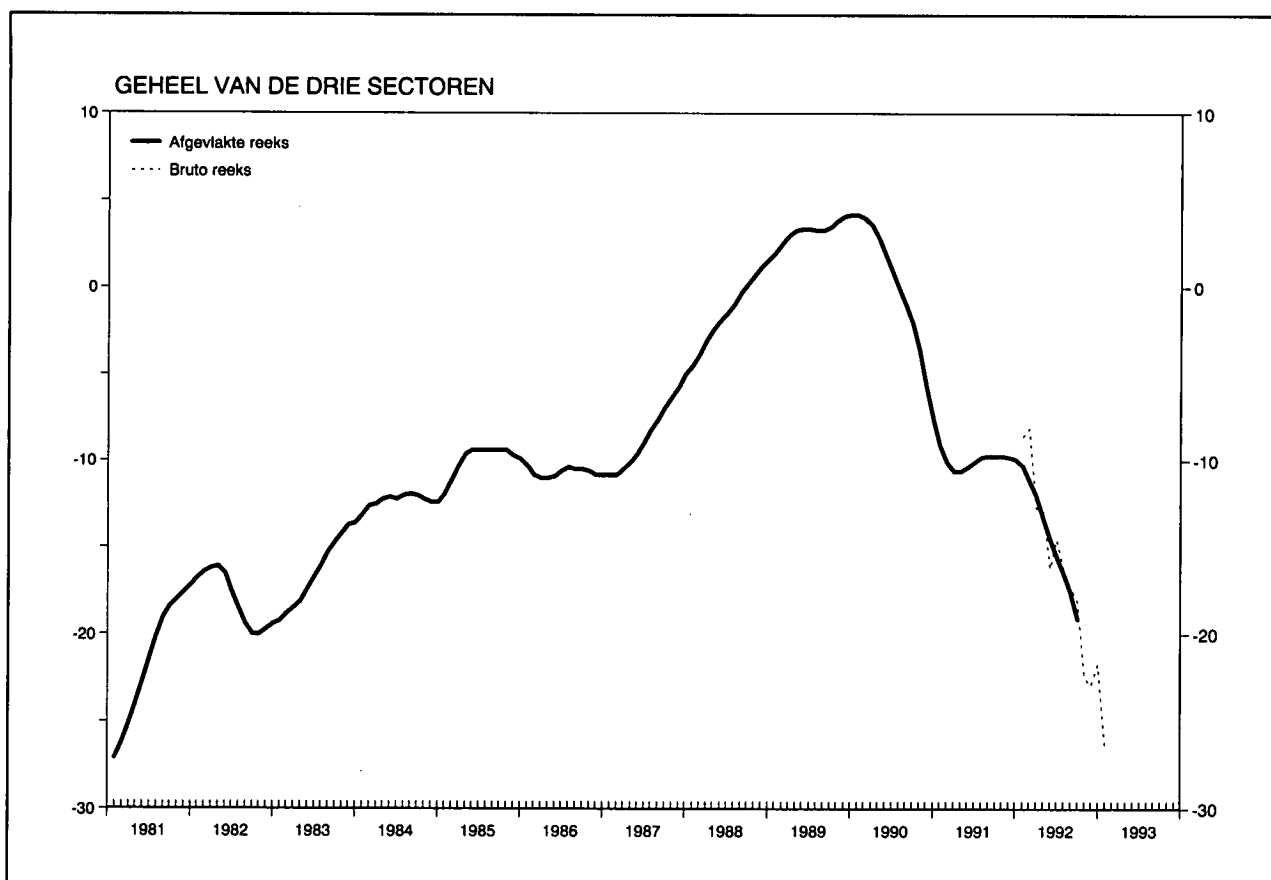

Resultaten van de maand januari

De synthetische bruto-indicator van de Nationale Bank zette tijdens de maand januari, na een kortstondige verbetering de maand voordien, haar dalende beweging verder. Hoewel de gevoelige verslechtering van het conjuncturele klimaat tot uiting kwam in de 3 activiteitstakken die door de conjunctuurenquêtes bestreken worden, m.n. de industrie, de bouw en de handel, werd vooral voor de indicator van de handel een uitzonderlijke scherpe daling opgetekend.

De synthetische afgevlakte indicator die, door eliminatie van de extreme punten, de fundamentele tendens van de conjuncturele beweging weergeeft, blijft zowel voor het geheel als voor de individuele activiteitstakken neerwaarts gericht. Enkel in de bouwnijverheid stagneerde de afgevlakte indicator voor de derde opeenvolgende maand.

I - 4. — CONJUNCTUURTESTS (vervolg 1)

Synthetische curven

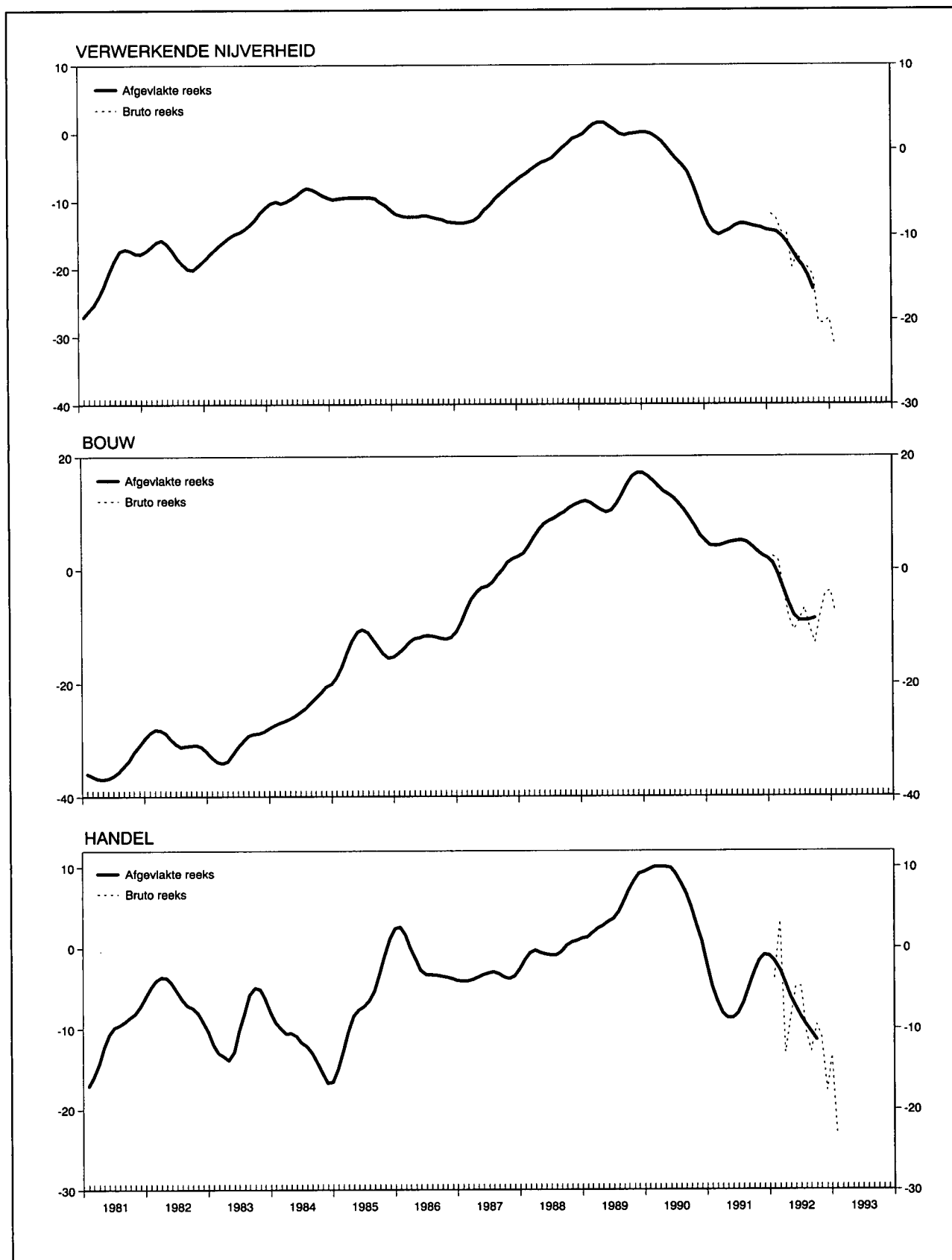

I - 4a. — CONJUNCTUURTESTS

Getalwaarde van de synthetische curven

	Verwerkende nijverheid		Bouwnijverheid exclusief burgerlijke bouwkunde en wegenwerken		Handel		Gezamenlijke curve		Bouwnijverheid inclusief burgerlijke bouwkunde en wegenwerken ¹	
	Afgevlakte reeks ²	Seizoen-gezuiverde bruto reeks	Afgevlakte reeks ²	Seizoen-gezuiverde bruto reeks	Afgevlakte reeks ²	Seizoen-gezuiverde bruto reeks	Afgevlakte reeks ²	Seizoen-gezuiverde bruto reeks	Afgevlakte reeks ²	Seizoen-gezuiverde bruto reeks
1990 Januari	+ 0,1	+ 1,8	+16,4	+25,7	+ 9,7	+ 6,8	+ 4,2	+ 6,1	+10,4	+18,9
Februari	- 0,1	+ 1,5	+15,6	+14,0	+10,0	+10,0	+ 4,0	+ 4,7	+ 9,6	+10,0
Maart	- 0,6	- 1,1	+14,7	+15,4	+10,0	+10,2	+ 3,6	+ 3,1	+ 8,8	+ 8,4
April	- 1,2	- 3,1	+13,8	+ 7,7	+10,0	+ 9,8	+ 2,9	+ 0,5	+ 7,8	+ 0,9
Mei	- 2,1	+ 0,1	+13,2	+13,6	+ 9,9	+10,7	+ 1,9	+ 3,7	+ 6,9	+ 5,8
Juni	- 3,1	- 4,3	+12,6	+14,1	+ 9,2	+ 5,2	+ 0,9	- 0,1	+ 6,5	+ 7,6
Juli	- 4,0	- 2,1	+11,6	+12,1	+ 8,0	+12,2	- 0,1	+ 2,2	+ 6,0	+ 7,1
Augustus	- 4,8	- 4,8	+10,5	+ 8,9	+ 6,8	+ 5,2	- 1,0	- 1,2	+ 5,2	+ 3,7
September	- 5,8	- 5,4	+ 9,2	+ 6,0	+ 5,0	+ 9,2	- 2,1	- 1,5	+ 4,4	+ 1,9
Oktober	- 7,5	- 6,0	+ 7,6	+10,9	+ 2,8	- 0,8	- 3,7	- 2,7	+ 3,0	+ 6,8
November	- 9,6	-10,0	+ 6,1	+ 8,1	+ 0,8	- 1,8	- 5,6	- 6,1	+ 1,5	+ 3,1
December	-11,8	-12,4	+ 5,0	+ 1,0	- 2,1	+ 6,5	- 7,6	- 7,6	+ 0,6	- 3,8
1991 Januari	-13,5	-14,5	+ 4,3	+ 4,0	- 4,8	- 4,0	- 9,1	-10,2	- 0,2	- 0,5
Februari	-14,6	-17,0	+ 4,2	+ 2,3	- 6,6	-12,8	-10,1	-13,5	- 0,4	- 3,8
Maart	-14,9	-15,6	+ 4,3	+ 9,0	- 8,1	- 8,7	-10,6	-10,9	- 0,2	+ 6,0
April	-14,6	-12,9	+ 4,6	+ 5,3	- 8,7	- 8,5	-10,6	- 9,5	0,0	+ 3,9
Mei	-14,2	-15,4	+ 4,8	+ 4,4	- 8,7	- 8,7	-10,4	-11,4	+ 0,2	- 0,2
Juni	-13,6	-13,9	+ 5,0	+ 2,6	- 8,1	- 9,2	-10,1	-10,7	+ 0,4	- 0,2
Juli	-13,3	-11,6	+ 5,1	+ 5,1	- 6,7	- 1,7	- 9,8	- 7,6	+ 0,5	+ 0,5
Augustus	-13,3	-13,0	+ 4,8	+ 6,3	- 4,9	- 4,3	- 9,7	- 8,8	+ 0,3	+ 3,8
September	-13,5	-13,3	+ 4,1	+ 5,9	- 3,1	- 9,0	- 9,7	- 9,8	- 0,1	+ 2,1
Oktober	-13,7	-13,9	+ 3,3	+ 2,3	- 1,6	- 1,3	- 9,7	- 9,6	- 0,4	- 1,1
November	-13,9	-18,3	+ 2,5	+ 2,0	- 0,9	+ 0,3	- 9,8	-12,5	- 0,8	- 1,0
December	-14,2	-14,9	+ 2,0	+ 1,4	- 1,0	0,0	- 9,9	-10,2	- 1,0	- 1,3
1992 Januari	-14,3	-11,9	+ 1,1	+ 2,3	- 1,7	- 3,8	-10,3	- 8,6	- 1,3	+ 1,3
Februari	-14,5	-12,6	- 0,9	+ 1,7	- 2,8	+ 3,3	-11,1	- 8,1	- 2,4	+ 0,7
Maart	-15,1	-14,6	- 3,4	- 3,4	- 4,4	-13,0	-12,0	-12,7	- 4,0	- 3,0
April	-16,1	-14,8	- 5,9	- 8,3	- 6,1	- 8,7	-13,3	-12,9	- 5,7	- 7,3
Mei	-17,3	-19,8	- 8,0	-10,7	- 7,3	- 4,8	-14,5	-16,2	- 7,4	- 9,3
Juni	-18,6	-17,8	- 8,9	- 8,9	- 8,6	- 4,8	-15,5	-14,5	- 8,4	- 7,9
Juli	-19,6	-19,4	- 9,0	- 6,7	- 9,6	-10,5	-16,5	-16,2	- 8,7	- 8,1
Augustus	-21,0	-19,9	- 8,9	- 9,9	-10,4	-12,8	-17,6	-17,3	- 9,0	-10,9
September	-23,0	-21,0	- 8,6	-12,9	-11,4	- 9,5	-19,1	-18,1	- 8,8	-13,4
Oktober	-27,9	.	- 8,3	.	-11,0	.	-22,4	.	- 9,0
November	-28,0	.	- 4,1	.	-17,7	.	-22,9	.	- 4,8
December	-27,3	.	- 3,7	.	-13,3	.	-21,7	.	- 4,6
1993 Januari	-31,0	.	- 7,6	.	-23,3	.	-26,3	.	- 6,7

¹ Gewogen gemiddelde van de curve van de rompwerven van gebouwen (70 pct.) en van de curve van de burgerlijke bouwkunde en de wegenwerken (30 pct.).
Ofschoon de sector van de burgerlijke bouwkunde en wegenwerken niet in aanmerking werd genomen voor de berekening van de gezamenlijke synthetische curve — zijn ontwikkeling verloopt normaal immers niet parallel met die van de

conjunctuur — is het evenwel belangrijk over een indicator te beschikken die betrekking heeft op de gezamenlijke bouwnijverheid daar de meeste statistieken verband houden met de gezamenlijke bouwnijverheid.

² De afvlakking gebeurt op grond van de seizoengezuiverde bruto reeks.

I - 4b.1 — VERWERKENDE NIJVERHEID

Getalwaarde van de synthetische curve en van haar componenten

	Verloop						Beoordeling						Vooruitzichten				Synthetische curve		p.m. Verkoopprijzen ¹			
	productietempo		binnenlandse bestellingen		buitenlandse bestellingen		totale orderpositie		buitenlandse orderpositie		voorraden afgewerkte producten		tewerkstelling		vraag				verloop		vooruitzichten	
	Afge-vlakte reeks ²	Seizoen-gezui-verde bruto reeks	Afge-vlakte reeks ²	Seizoen-gezui-verde bruto reeks	Afge-vlakte reeks ²	Seizoen-gezui-verde bruto reeks	Afge-vlakte reeks ²	Seizoen-gezui-verde bruto reeks	Afge-vlakte reeks ²	Seizoen-gezui-verde bruto reeks	Afge-vlakte reeks ²	Seizoen-gezui-verde bruto reeks	Afge-vlakte reeks ²	Seizoen-gezui-verde bruto reeks	Afge-vlakte reeks ²	Seizoen-gezui-verde bruto reeks	Afge-vlakte reeks ²	Seizoen-gezui-verde bruto reeks	Afge-vlakte reeks ²	Seizoen-gezui-verde bruto reeks	Afge-vlakte reeks ²	Seizoen-gezui-verde bruto reeks
1991 Januari	- 5,4	- 4	- 9,1	-10	-13,0	-11	-21,0	-21	-26,6	-29	+ 5,4	+ 4	-13,3	-17	-13,6	-20	-13,5	-14,5	- 1,8	- 5	+ 4,5	+ 4
Februari ...	- 6,1	-10	-10,1	- 9	-14,8	-19	-23,4	-28	-28,6	-31	+ 5,8	+10	-13,0	-14	-13,0	-15	-14,6	-17,0	- 1,8	+ 1	+ 3,1	+ 4
Maart	- 6,5	- 6	-10,8	-12	-15,8	-22	-24,9	-26	-29,6	-32	+ 6,1	+ 7	-11,6	-14	-11,6	- 6	-14,9	-15,6	- 2,1	0	+ 1,9	+ 2
April	- 6,5	- 7	-11,3	- 7	-15,0	-17	-25,8	-24	-29,8	-29	+ 6,3	+ 6	- 9,9	- 7	-10,0	- 6	-14,6	-12,9	- 2,8	- 2	+ 0,6	0
Mei	- 6,4	- 5	-11,8	-18	-13,0	-13	-26,0	-31	-29,6	-30	+ 6,3	+ 6	- 8,1	- 8	- 9,0	-12	-14,2	-15,4	- 3,3	- 4	- 0,5	- 4
Juni	- 6,3	- 7	-11,6	-16	-11,0	- 9	-26,0	-26	-29,4	-26	+ 6,3	+10	- 7,1	- 7	- 8,8	-10	-13,6	-13,9	- 3,8	- 4	- 1,1	- 1
Juli	- 6,4	- 5	-10,9	- 6	- 9,5	- 9	-26,1	-25	-29,5	-32	+ 6,4	+ 3	- 6,9	- 6	- 9,1	- 7	-13,3	-11,6	- 4,0	- 4	- 1,3	- 1
Augustus ...	- 6,5	- 7	-10,5	-12	- 9,0	- 9	-26,5	-27	-30,1	-26	+ 7,0	+10	- 6,8	- 5	- 9,8	- 8	-13,3	-13,0	- 4,4	- 8	- 0,9	- 3
September .	- 6,3	- 3	-10,3	- 7	- 8,8	-19	-27,0	-25	-30,9	-29	+ 8,0	+ 5	- 6,9	- 7	-10,0	-11	-13,5	-13,3	- 4,9	-12	+ 0,1	- 2
Oktober ...	- 5,4	- 7	-10,1	- 9	- 8,3	- 7	-27,5	-28	-31,6	-32	+ 8,9	+ 7	- 7,1	-10	- 9,8	-11	-13,7	-13,9	- 5,0	0	+ 1,3	+ 3
November ..	- 4,1	- 9	-10,9	-20	- 7,8	-22	-27,9	-31	-31,9	-38	+ 9,6	+10	- 7,5	- 6	- 9,3	-10	-13,9	-18,3	- 5,1	- 4	+ 2,3	+ 3
December ..	- 2,9	- 2	-11,8	-15	- 7,1	- 7	-28,0	-30	-31,6	-38	+10,0	+11	- 8,5	- 8	- 8,8	- 8	-14,2	-14,9	- 5,0	- 7	+ 2,8	+ 2
1992 Januari	- 2,5	0	-12,5	-10	- 6,6	- 3	-28,0	-27	-31,4	-31	+10,0	+11	- 9,9	- 8	- 8,6	- 5	-14,3	-11,9	- 4,8	- 5	+ 2,6	+ 7
Februari ...	- 3,1	+ 2	-13,6	- 7	- 6,5	- 6	-28,0	-28	-31,1	-31	+10,0	+10	-11,3	-13	- 9,4	- 8	-14,5	-12,6	- 5,0	- 4	+ 2,0	+ 5
Maart	- 3,9	- 6	-14,5	-14	- 7,3	- 7	-28,3	-28	-31,3	-29	+10,0	+ 9	-13,0	-13	-10,8	-11	-15,1	-14,6	- 5,4	- 5	+ 1,0	+ 2
April	- 4,6	- 5	-15,3	-15	- 8,9	- 5	-28,8	-26	-32,1	-30	+10,1	+10	-14,4	-14	-12,6	-13	-16,1	-14,8	- 5,6	- 6	- 0,3	- 6
Mei	- 5,0	- 5	-16,3	-18	-10,8	-26	-29,5	-30	-33,5	-37	+10,8	+11	-15,3	-17	-14,8	-14	-17,3	-19,8	- 5,9	- 9	- 1,8	- 4
Juni	- 5,3	- 3	-17,1	-16	-12,6	-13	-30,6	-32	-35,0	-36	+11,9	+ 9	-16,1	-16	-16,8	-17	-18,6	-17,8	- 6,0	- 6	- 3,6	- 1
Juli	- 5,9	- 5	-18,0	-20	-13,8	-15	-31,9	-30	-36,4	-33	+13,3	+14	-16,8	-17	-19,0	-21	-19,6	-19,4	- 7,3	- 4	- 6,6	- 1
Augustus ...	- 7,3	- 7	-18,8	-18	-14,1	-13	-34,1	-33	-37,9	-38	+14,6	+15	-17,5	-16	-21,6	-19	-21,0	-19,9	-10,0	- 6	-10,0	-10
September .	- 9,4	- 8	-20,0	-16	-15,6	-14	-37,1	-35	-39,9	-37	+15,6	+16	-18,5	-18	-24,1	-24	-23,0	-21,0	-13,0	-20	-13,0	-19
Oktober	-14	.	-33	.	-25	.	-43	.	-43	.	+16	.	-21	.	-28	.	-27,9	.	-16	.	-16
November ..	.	-16	.	-26	.	-25	.	-43	.	-48	.	+17	.	-20	.	-29	.	-28,0	.	-19	.	-19
December ..	.	-13	.	-20	.	-14	.	-49	.	-50	.	+21	.	-22	.	-29	.	-27,3	.	-18	.	-13
1993 Januari	-20	.	-34	.	-26	.	-48	.	-46	.	+21	.	-25	.	-28	.	-31,0	.	.	.	- 6

¹ De indicatoren van de prijzen worden niet in aanmerking genomen bij de berekening van de synthetische curve omdat ze geen conjunctureel patroon vertonen. Aangezien ze evenwel snelle en betrouwbare informatie verschaffen worden de prijs-indicatoren toch p.m. opgenomen.

² De afvlakking gebeurt op grond van de seizoengezui-verde bruto reeks.

I - 4b.2 — VERWERKENDE NIJVERHEID : BRUTORESULTATEN PER SECTOR

	A. Beoordeling van de totale orderpositie ¹					B. Beoordeling van de buitenlandse orderpositie ¹					C. Beoordeling van het peil van de voorraden afgewerkte produkten ¹				
	1992				1993	1992				1993	1992				1993
	Januari	2 ^e kwart.	3 ^e kwart.	4 ^e kwart.	Januari	Januari	2 ^e kwart.	3 ^e kwart.	4 ^e kwart.	Januari	Januari	2 ^e kwart.	3 ^e kwart.	4 ^e kwart.	Januari
Gezamenlijke nijverheid	- 28	- 31	- 36	- 50	- 50	- 31	- 35	- 37	- 51	- 46	+ 9	+ 11	+ 13	+ 17	+ 21
I. Gebruiksgoederen	- 25	- 35	- 35	- 42	- 39	- 29	- 32	- 32	- 40	- 26	+ 10	+ 19	+ 17	+ 19	+ 26
II. Investeringsgoederen	- 26	- 30	- 34	- 47	- 50	- 33	- 27	- 33	- 48	- 51	+ 6	+ 14	+ 18	+ 15	+ 15
III. Halffabrikaten	- 33	- 35	- 45	- 60	- 60	- 33	- 41	- 47	- 60	- 57	+ 17	+ 6	+ 10	+ 19	+ 17
Textielnijverheid	- 27	- 41	- 48	- 47	- 51	- 41	- 51	- 53	- 49	- 52	+ 21	+ 27	+ 25	+ 28	+ 33
waaronder : Wol	- 37	- 56	- 68	- 67	- 87	- 47	- 63	- 68	- 63	- 83	+ 22	+ 20	+ 17	+ 19	+ 32
Katoen	- 5	- 38	- 49	- 52	- 43	- 37	- 54	- 55	- 60	- 58	+ 22	+ 26	+ 27	+ 33	+ 32
Tricot- en kousennijverheid	- 34	- 20	- 31	- 30	- 39	- 52	- 17	- 40	- 30	- 47	+ 1	+ 16	+ 12	+ 8	+ 11
Schoen- en kledingnijverheid	- 16	- 25	- 34	- 44	- 51	- 18	- 3	- 18	- 44	- 27	+ 3	+ 8	+ 4	+ 15	+ 11
waaronder : Schoenen	+ 1	- 19	- 29	- 24	- 30	- 47	- 52	- 69	- 69	- 75	+ 10	+ 12	- 6	+ 12	- 5
Kleding	- 19	- 26	- 35	- 48	- 56	- 16	+ 1	- 13	- 42	- 24	+ 3	+ 9	+ 5	+ 15	+ 14
Houtindustrie, fabricatie van houten meubelen	- 27	- 50	- 48	- 55	- 50	- 13	- 53	- 50	- 53	- 44	+ 12	+ 32	+ 29	+ 27	+ 33
waaronder : Hout	- 31	- 49	- 49	- 61	- 56	- 16	- 59	- 62	- 76	- 66	0	+ 14	+ 20	+ 27	+ 30
Houten meubelen	- 24	- 50	- 49	- 50	- 46	- 11	- 51	- 43	- 40	- 31	+ 20	+ 44	+ 35	+ 27	+ 35
Papier en karton	- 36	- 34	- 32	- 56	- 51	- 63	- 37	- 43	- 55	- 30	+ 5	+ 25	+ 26	+ 23	+ 20
waaronder : Papier- en kartonfabricage	- 65	- 54	- 33	- 62	- 30	- 74	- 44	- 46	- 57	- 19	+ 14	+ 49	+ 40	+ 55	+ 37
Papier- en kartonverwerking	- 15	- 21	- 31	- 51	- 66	- 35	- 18	- 37	- 50	- 57	- 2	+ 7	+ 15	- 2	+ 8
Ledernijverheid	- 14	- 33	- 16	- 34	- 94	- 9	- 12	- 9	- 21	- 96	+ 14	+ 16	+ 16	+ 17	+ 14
Plasticverwerkende industrie	- 10	- 8	- 18	- 70	- 84	- 4	- 32	- 25	- 65	- 94	+ 1	+ 11	+ 13	+ 40	+ 1
Aardolie-industrie	0	- 13	- 13	- 26	- 39	0	- 13	- 13	- 13	- 39	0	+ 13	+ 13	0	+ 39
Vervaardiging en eerste verwerking van metalen	- 44	- 47	- 66	- 75	- 68	- 45	- 54	- 64	- 73	- 60	+ 28	- 8	+ 2	+ 12	+ 11
waaronder : Ferrometalen	- 51	- 49	- 68	- 73	- 64	- 41	- 53	- 67	- 70	- 54	+ 34	- 8	+ 4	+ 12	+ 2
Non-ferrometalen	- 23	- 40	- 58	- 82	- 86	- 64	- 56	- 54	- 82	- 86	+ 3	- 12	- 7	+ 14	+ 38
Vervaardiging van steen, cement, glas e.a.	- 24	- 21	- 16	- 29	- 38	- 21	- 8	- 19	- 30	- 17	+ 8	+ 16	+ 16	+ 13	+ 6
waaronder : Bouwmaterialen, ceramiek voor bouw en nijverheid, vlakglas	- 27	- 22	- 18	- 32	- 44	- 30	- 6	- 25	- 42	- 38	+ 9	+ 17	+ 15	+ 11	+ 6
Chemische industrie	- 11	+ 7	+ 2	- 20	- 20	- 4	+ 6	+ 5	- 14	- 13	- 6	- 2	- 1	+ 1	+ 9
Vervaardiging van kunstmatige en synthetische vezels ...	-100	- 68	- 84	- 87	- 85	- 38	- 57	- 49	- 81	- 85	+ 87	+ 70	+ 59	+ 90	+ 85
Vervaardiging van produkten uit metaal	- 34	- 36	- 47	- 58	- 57	- 25	- 17	- 30	- 47	- 51	- 12	+ 18	+ 17	+ 23	+ 26
Machinebouw	- 40	- 52	- 60	- 69	- 72	- 49	- 59	- 67	- 72	- 77	+ 40	+ 30	+ 24	+ 24	+ 35
waaronder : Landbouwmachines en -tractoren	- 89	- 88	- 88	- 90	- 94	- 92	- 88	- 90	- 93	- 94	+ 90	+ 79	+ 86	+ 94	+ 94
Gereedschapsmachines	- 50	- 72	- 80	- 74	- 84	- 51	- 66	- 83	- 74	- 84	+ 30	+ 61	+ 31	+ 30	+ 31
Textielmachines	- 55	- 74	- 92	- 92	- 97	- 59	- 74	- 91	- 88	- 97	-	-	-	-	-
Motoren, compressoren, pompen	+ 2	- 12	- 34	- 43	- 42	- 16	- 28	- 40	- 51	- 57	+ 8	- 10	- 14	- 9	+ 19
Elektrotechnische industrie	- 12	- 39	- 36	- 52	- 41	- 23	- 41	- 27	- 53	- 43	- 11	+ 2	+ 13	+ 14	+ 12
waaronder : Elektrotechnische uitrustingsgoederen	- 11	- 29	- 33	- 52	- 57	- 31	- 28	- 16	- 54	- 66	- 13	0	+ 13	+ 17	+ 13
Elektrische huishoudtoestellen, radio, TV	- 7	- 67	- 49	- 58	- 9	- 3	- 69	- 49	- 58	- 4	+ 15	+ 46	+ 23	+ 24	+ 7
Automobielbouw, fabrieken van onderdelen	- 47	- 31	- 26	- 44	- 54	- 48	- 32	- 36	- 45	- 40	0	0	0	0	0
Overige transportmiddelenfabrieken	- 28	- 18	- 25	- 29	- 18	- 53	- 40	- 41	- 42	- 41	+ 47	+ 26	+ 10	- 6	+ 51
waaronder : Scheepsbouw	- 64	- 57	- 67	- 70	- 65	- 98	- 96	- 98	- 99	- 99	-	-	-	-	-
Fietsen en motorfietsen	- 65	- 81	- 87	- 94	- 45	-100	-100	-100	-100	-100	+ 47	+ 26	+ 10	0	+ 51

¹ Netto verschil tussen de percentages van de antwoorden « hoger dan normaal » en « lager dan normaal ».

I - 4b.2 — VERWERKENDE NIJVERHEID : BRUTORESULTATEN PER SECTOR (vervolg 1)

	D. Productiebelemmeringen ¹																								
	Geen belemmering										Productie belemmerd door onvoldoende														
											vraag					geschoolde arbeidskrachten					uitrusting				
	1991		1992				1991		1992				1991		1992				1991		1992				
	Dec.	Maart	Juni	Sept.	Dec.	Dec.	Maart	Juni	Sept.	Dec.	Dec.	Maart	Juni	Sept.	Dec.	Dec.	Maart	Juni	Sept.	Dec.					
Gezamenlijke nijverheid	18	24	22	20	14	70	66	67	70	77	4	5	6	4	3	3	4	2	2	2					
I. Gebruiksgoederen	17	23	22	19	16	73	68	70	74	77	8	6	5	5	5	4	2	2	2	2					
II. Investeringsgoederen	26	30	28	28	18	58	55	54	55	68	5	7	9	7	6	4	8	5	5	5					
III. Halffabrikaten	14	23	22	18	12	74	70	70	76	82	3	3	5	3	1	1	1	1	1	1					
Textielnijverheid	9	16	16	17	13	72	76	75	74	79	9	8	9	10	9	3	2	2	1	0					
waaronder : Wol	5	18	8	11	15	65	77	89	86	85	20	0	1	0	0	10	5	3	3	0					
Katoen	7	6	6	9	11	70	90	87	85	87	5	16	15	9	10	0	0	2	0	0					
Tricot- en kousenijverheid	12	16	15	5	0	67	66	60	59	70	20	9	16	37	27	6	0	4	2	0					
Schoen- en kledingnijverheid	17	21	25	18	13	67	65	59	74	74	14	9	8	4	6	0	0	1	0	7					
waaronder : Schoenen	36	60	60	25	26	64	40	40	75	40	0	0	0	0	0	0	0	0	0	34					
Kleding	12	13	17	17	10	68	70	64	74	82	18	12	10	4	8	0	0	2	0	2					
Houtindustrie, fabricatie van houten meubelen	21	20	17	5	6	65	64	73	85	85	12	15	5	6	6	5	4	1	2	2					
waaronder : Hout	24	24	21	5	1	56	57	59	81	81	9	12	6	7	4	1	1	1	1	4					
Houten meubelen	18	17	15	6	11	71	69	82	87	87	15	16	4	6	8	8	6	1	3	0					
Papier en karton	3	14	3	17	21	84	71	70	77	71	4	6	16	14	0	2	2	2	2	2					
waaronder : Papier- en kartonfabricage	0	0	5	30	24	98	91	86	61	76	0	0	0	0	0	0	0	0	0	0					
Papier- en kartonverwerking	5	23	3	7	19	74	58	58	89	67	8	10	28	25	1	4	3	4	4	4					
Ledernijverheid	0	1	21	0	0	100	77	79	100	100	0	0	0	0	0	14	63	14	14	14					
Plasticverwerkende industrie	40	33	32	56	9	27	62	68	11	60	0	5	0	0	0	0	0	0	0	0					
Aardolie-industrie	—	—	—	—	—	—	—	—	—	—	—	—	—	—	—	—	—	—	—	—					
Vervaardiging en eerste verwerking van metalen	15	35	32	21	16	79	58	58	76	78	0	0	5	0	0	0	1	0	0	0					
waaronder : Ferrometalen	18	40	39	26	19	75	51	50	71	74	0	0	0	0	0	0	0	0	0	0					
Non-ferrometalen	1	15	8	9	8	99	85	87	91	92	0	0	25	0	0	0	3	0	0	0					
Vervaardiging van steen, cement, glas e.a.	37	51	62	64	28	48	39	29	35	69	2	1	0	0	0	5	6	6	0	2					
waaronder : Bouwmaterialen, ceramiek voor bouw en nijverheid, vlakglas	40	51	65	67	29	45	38	25	32	70	2	0	0	1	1	3	7	7	1	0					
Chemische industrie	0	0	0	0	0	98	98	98	98	99	0	0	0	0	0	0	1	0	1	1					
Vervaardiging van kunstmatige en synthetische vezels ...	63	63	47	47	0	37	37	53	53	100	0	0	0	0	0	0	0	0	0	0					
Vervaardiging van producten uit metaal	25	29	30	21	17	57	60	61	71	80	8	3	3	2	1	15	10	4	3	0					
Machinebouw	16	19	14	15	10	75	66	67	69	82	8	5	7	8	4	2	4	3	4	1					
waaronder : Landbouwmachines en -tractoren	0	5	8	4	3	100	94	91	91	97	0	1	1	4	0	1	0	0	0	0					
Gereedschapsmachines	42	0	0	9	0	47	88	87	91	90	11	9	9	0	10	0	0	0	0	0					
Textielmachines	0	44	0	0	0	100	56	100	100	100	2	1	1	1	2	0	0	0	0	0					
Motoren, compressoren, pompen	12	27	27	30	24	80	47	37	55	73	6	0	11	0	0	2	10	7	12	0					
Elektrotechnische industrie	17	14	13	12	13	74	68	74	65	69	0	14	20	14	14	0	13	7	13	14					
waaronder : Elektrotechnische uitrustingsgoederen	21	13	13	11	16	66	61	69	55	59	1	20	30	21	20	0	19	11	20	20					
Elektrische huishoudtoestellen, radio, TV	5	6	2	3	0	95	94	97	97	100	0	0	0	0	0	0	0	0	0	0					
Automobielbouw, fabrieken van onderdelen	35	54	55	56	56	49	46	45	44	44	0	0	0	0	0	0	0	0	0	0					
Overige transportmiddelenfabrieken	9	32	7	0	0	58	60	44	55	47	12	7	12	3	4	0	1	0	0	0					
waaronder : Scheepsbouw	17	0	6	0	0	64	88	53	68	53	19	10	7	1	0	0	3	0	0	0					
Fietsen en motorfietsen	0	36	19	0	0	100	64	81	100	100	0	0	36	0	0	0	0	0	0	0					

¹ In procenten van de gezamenlijke ondernemingen.

I - 4b.2 — VERWERKENDE NIJVERHEID : BRUTORESULTATEN PER SECTOR (vervolg 2)

	E. Beoordeling van het geïnstalleerde productievermogen ¹					F. Bezettingsgraad van het geïnstalleerde productievermogen (%)					G. Gemiddelde verzekerde activiteitsduur (in maanden)				
	1991		1992			1991		1992			1992				1993
	December	Maart	Juni	September	December	December	Maart	Juni	September	December	Januari	2 ^e kwart.	3 ^e kwart.	4 ^e kwart.	Januari
Gezamenlijke nijverheid	+ 29	+ 33	+ 31	+ 39	+ 50	77,5 ²	78,2 ²	78,6 ²	76,7	74,7	3,5	3,5	3,4	3,2	3,1
I. Gebruiksgoederen	+ 31	+ 35	+ 41	+ 45	+ 52	79,0	79,1	79,4	76,5	74,3	2,2	2,3	2,1	2,0	2,0
II. Investeringsgoederen	+ 28	+ 29	+ 27	+ 30	+ 40	75,6	79,3	80,2	79,3	77,9	5,6	5,6	5,5	5,0	4,8
III. Halffabrikaten	+ 33	+ 38	+ 34	+ 44	+ 57	77,1	76,1	76,0	73,9	71,4	2,0 ²	1,9	1,9	1,9	1,9 ²
Textielnijverheid	+ 34	+ 44	+ 44	+ 48	+ 52	74,0	73,4	72,2	69,7	70,0	2,0	2,0	1,8	1,7	1,8
waaronder : Wol	+ 45	+ 60	+ 67	+ 64	+ 73	79,3	75,0	72,3	67,2	68,2	2,0	1,9	1,6	1,4	1,5
Katoen	+ 29	+ 49	+ 41	+ 42	+ 46	71,0	72,4	70,3	69,7	67,2	2,5	2,3	2,3	2,3	2,2
Tricot- en kousenijverheid	+ 16	+ 19	+ 29	+ 17	+ 49	73,6	74,2	72,8	70,9	69,7	1,9	2,5	1,9	1,8	1,7
Schoen- en kledingnijverheid	+ 36	+ 50	+ 43	+ 52	+ 69	76,7	75,9	78,5	79,8	71,9	1,9	2,2	1,8	1,8	1,6
waaronder : Schoenen	+ 76	+ 43	+ 43	+ 23	+ 40	72,1	78,6	78,3	80,4	73,7	1,7	1,9	1,3	2,0	1,6
Kleding	+ 28	+ 52	+ 44	+ 58	+ 74	77,7	75,4	78,6	79,7	71,5	1,9	2,3	2,0	1,7	1,6
Houtindustrie, fabricatie van houten meubelen	+ 30	+ 28	+ 45	+ 46	+ 50	84,1	82,9	81,5	79,9	78,4	1,6	1,4	1,4	1,4	1,4
waaronder : Hout	+ 51	+ 34	+ 42	+ 54	+ 58	82,7	80,7	82,0	78,2	74,9	1,6	1,6	1,7	1,5	1,5
Houten meubelen	+ 15	+ 23	+ 47	+ 40	+ 44	85,0	84,5	81,2	81,2	80,9	1,6	1,3	1,3	1,2	1,3
Papier en karton	+ 70	+ 64	+ 56	+ 46	+ 62	78,3	82,2	82,0	85,1	78,7	1,0	1,1	1,1	0,9	0,9
waaronder : Papier- en kartonfabricage	+ 82	+ 69	+ 66	+ 59	+ 76	79,8	83,7	83,6	91,5	81,9	0,9	0,9	0,9	0,7	0,7
Papier- en kartonverwerking	+ 61	+ 61	+ 49	+ 34	+ 50	77,1	81,1	80,9	80,1	76,3	1,1	1,3	1,2	1,0	1,1
Ledernijverheid	0	0	- 8	+ 49	+ 9	83,3	81,2	77,3	79,1	79,4	2,7	2,1	2,6	2,5	1,7
Plasticverwerkende industrie	- 28	- 30	- 30	- 62	+ 46	83,0	82,8	81,1	83,9	79,3	2,8	3,0	2,9	2,8	2,3
Vervaardiging en eerste verwerking van metalen	+ 41	+ 42	+ 37	+ 67	+ 64	76,5	73,9	73,5	68,6	67,8	1,7	1,7	1,8	1,8	1,9
waaronder : Ferrometalen	+ 43	+ 45	+ 40	+ 66	+ 61	76,2	71,7	70,7	64,1	65,8	1,7	1,6	1,8	1,7	1,9
Non-ferrometalen	+ 37	+ 31	+ 24	+ 71	+ 75	77,6	82,0	83,4	85,2	75,9	2,2	2,0	1,9	1,9	1,9
Vervaardiging van steen, cement, glas e.a.	+ 30	+ 30	+ 27	+ 8	+ 28	82,1	85,7	85,8	86,2	84,2	2,1	2,1	2,1	2,0	2,0
waaronder : Bouwmaterialen, ceramiek voor bouw en nijverheid, vlakglas	+ 28	+ 29	+ 28	+ 9	+ 31	80,9	84,9	85,6	85,7	83,5	2,1	2,1	2,2	2,0	2,0
Chemische industrie	+ 22	+ 31	+ 22	+ 23	+ 42	77,8	76,5	78,7	78,3	73,9	-	-	-	-	-
Vervaardiging van kunstmatige en synthetische vezels ...	- 12	+ 49	+ 85	+ 85	+ 38	95,7	95,6	94,7	89,1	87,4	2,3	1,8	1,8	1,8	1,9
Vervaardiging van producten uit metaal	+ 31	+ 34	+ 26	+ 43	+ 58	73,9	74,8	77,8	75,5	71,0	4,6	5,4	5,0	4,3	3,9
Machinebouw	+ 47	+ 45	+ 44	+ 50	+ 50	70,8	74,7	75,9	73,8	71,7	4,4	4,4	4,2	3,8	3,6
waaronder : Landbouwmachines en -tractoren	+ 97	+ 86	+ 91	+ 90	+ 96	51,6	62,2	62,9	56,7	51,3	6,7	6,7	6,6	6,7	6,6
Gereedschapsmachines	+ 35	+ 67	+ 74	+ 73	+ 30	69,5	71,2	71,7	73,4	82,3	4,8	3,4	3,4	3,2	2,9
Textielmachines	+ 81	+ 83	+ 97	+ 97	+ 97	81,5	77,1	77,7	78,8	80,6	4,8	4,2	4,2	3,5	3,2
Motoren, compressoren, pompen	+ 14	+ 27	+ 10	+ 32	+ 30	74,4	79,9	79,5	76,9	75,2	5,6	6,4	5,8	5,2	4,9
Elektrotechnische industrie	+ 4	+ 27	+ 14	+ 29	+ 44	75,7	80,4	77,9	77,9	78,4	4,9	4,8	4,6	4,4	4,3
waaronder : Elektrotechnische uitrustingsgoederen	- 11	+ 2	- 4	+ 11	+ 34	77,6	84,2	82,6	81,8	82,2	5,8	5,9	5,8	5,7	5,5
Elektrische huishoudtoestellen, radio, TV	+ 39	+ 88	+ 62	+ 74	+ 74	71,0	71,1	66,1	66,3	68,7	2,7	2,1	1,9	1,7	1,7
Automobielbouw, fabrieken van onderdelen	+ 31	0	+ 31	+ 30	+ 30	89,0	88,1	90,6	79,1	80,1	3,7	3,9	3,9	4,0	3,9
Overige transportmiddelenfabrieken	+ 34	+ 56	+ 56	+ 61	+ 68	62,5	68,0	69,4	68,0	71,4	16,6	15,0	14,8	13,4	13,7
waaronder : Scheepsbouw	+ 77	+ 88	+ 88	+ 89	+ 89	64,3	59,3	58,0	56,8	68,0	15,5	11,8	12,2	8,4	6,0
Fietsen en motorfietsen	+ 47	+ 46	+ 45	+ 64	+100	48,9	74,8	71,6	60,2	46,5	1,4	1,3	1,1	1,0	1,3

¹ Netto verschil tussen de percentages van de antwoorden die aanduiden dat de capaciteit « ruim voldoende » is of « onvoldoende ».

² Herberekenende serie vanaf 1980.

I - 4b.2 — VERWERKENDE NIJVERHEID : BRUTORESULTATEN PER SECTOR (vervolg 3)

	H. Vooruitzichten omtrent de vraag tijdens de volgende drie maanden ¹					I. Vooruitzichten omtrent de personeelsbezetting tijdens de volgende drie maanden ²					J. Vooruitzichten omtrent de ontwikkeling van de verkoopprijzen tijdens de volgende drie maanden ²				
	1992				1993	1992				1993	1992				1993
	Januari	2° kwart.	3° kwart.	4° kwart.	Januari	Januari	2° kwart.	3° kwart.	4° kwart.	Januari	Januari	2° kwart.	3° kwart.	4° kwart.	Januari
Gezamenlijke nijverheid	- 6	- 17	- 24	- 35	- 28	- 7	- 14	- 16	- 26	- 26	+ 5	- 7	- 12	- 16	- 5
I. Gebruiksgoederen	+ 5	- 20	- 15	- 30	- 22	- 8	- 20	- 21	- 29	- 26	+ 12	- 1	+ 2	+ 7	+ 5
II. Investeringsgoederen	- 11	- 17	- 25	- 36	- 35	- 16	- 17	- 19	- 28	- 33	+ 4	- 2	- 7	- 4	- 4
III. Halffabrikaten	- 11	- 19	- 29	- 43	- 33	- 4	- 11	- 15	- 24	- 22	+ 4	- 11	- 25	- 37	- 9
Textielnijverheid	- 4	- 16	- 21	- 33	- 36	- 4	- 14	- 23	- 21	- 28	+ 11	- 2	- 11	- 14	- 14
waaronder : Wol	- 13	- 54	- 51	- 73	- 54	- 17	- 27	- 37	- 49	- 61	+ 26	- 5	- 31	- 36	- 33
Katoen	+ 2	- 16	- 17	- 31	- 42	+ 6	- 12	- 16	- 18	- 21	- 3	- 13	- 17	- 25	- 22
Tricot- en kousennijverheid	- 4	- 13	- 25	- 40	- 33	- 15	- 5	- 23	- 24	- 25	+ 24	+ 18	+ 10	+ 13	+ 4
Schoen- en kledingnijverheid	- 2	- 28	- 24	- 34	- 32	- 14	- 20	- 27	- 37	- 42	+ 15	+ 10	+ 5	+ 11	+ 14
waaronder : Schoenen	+ 9	- 17	+ 30	- 3	+ 26	- 15	- 2	+ 8	- 3	- 10	+ 5	+ 6	+ 15	+ 1	+ 18
Kleding	- 5	- 31	- 36	- 41	- 45	- 14	- 24	- 34	- 44	- 49	+ 18	+ 11	+ 4	+ 13	+ 12
Houtindustrie, fabricatie van houten meubelen	- 14	- 43	- 40	- 40	- 38	- 9	- 24	- 26	- 34	- 29	+ 15	- 3	+ 6	+ 3	+ 4
waaronder : Hout	+ 2	- 42	- 42	- 49	- 49	- 8	- 13	- 25	- 41	- 42	+ 18	- 14	- 1	- 26	- 2
Houten meubelen	- 26	- 43	- 39	- 34	- 30	- 9	- 33	- 27	- 28	- 21	+ 13	+ 5	+ 10	+ 23	+ 7
Papier en karton	- 43	0	- 19	- 43	- 32	- 27	- 4	- 22	- 42	- 32	- 34	- 5	- 22	- 52	- 47
waaronder : Papier- en kartonfabricage	- 65	+ 6	- 17	- 47	+ 2	- 65	- 23	- 37	- 48	- 22	- 75	- 15	- 28	- 72	- 37
Papier- en kartonverwerking	- 27	- 5	- 22	- 39	- 58	+ 2	+ 10	- 12	- 37	- 39	- 1	+ 2	- 18	- 38	- 54
Ledernijverheid	0	- 9	+ 2	- 19	- 70	0	- 5	+ 2	- 16	- 70	0	- 4	- 5	- 12	- 9
Plasticverwerkende industrie	- 21	- 9	- 42	- 52	- 50	+ 5	- 31	- 35	- 42	- 1	+ 4	- 3	0	- 2	- 8
Aardolie-industrie	0	0	0	- 16	0	-	-	-	-	-	-	-	-	-	-
Vervaardiging en eerste verwerking van metalen	- 17	- 29	- 41	- 63	- 33	- 3	- 4	- 6	- 19	- 19	+ 9	- 13	- 43	- 55	+ 8
waaronder : Ferrometalen	- 13	- 38	- 54	- 68	- 27	0	+ 1	- 7	- 22	- 22	+ 17	- 18	- 52	- 61	+ 16
Non-ferrometalen	- 27	+ 1	+ 5	- 42	- 57	- 17	- 24	- 1	- 11	- 9	- 19	+ 9	- 13	- 33	- 23
Vervaardiging van steen, cement, glas e.a.	+ 7	- 10	- 15	- 33	- 38	- 19	- 26	- 24	- 35	- 32	+ 4	- 7	- 14	+ 7	+ 5
waaronder : Bouwmaterialen, ceramiek voor bouw en nijverheid, vlakglas	+ 1	- 14	- 19	- 40	- 48	- 20	- 28	- 25	- 35	- 33	+ 6	- 3	- 11	+ 9	+ 5
Chemische industrie	+ 10	+ 5	- 12	- 3	+ 3	- 1	- 1	- 1	- 1	0	+ 8	- 7	- 14	- 19	- 17
Vervaardiging van kunstmatige en synthetische vezels ...	+ 37	- 2	+ 28	+ 10	- 38	+ 13	- 10	- 23	- 15	0	+ 50	- 53	- 10	- 31	0
Vervaardiging van producten uit metaal	- 18	- 16	- 29	- 52	- 57	- 4	- 18	- 29	- 46	- 53	- 2	- 14	- 19	- 32	- 30
Machinebouw	- 42	- 34	- 44	- 47	- 51	- 33	- 30	- 32	- 42	- 41	+ 3	- 5	0	- 11	- 13
waaronder : Landbouwmachines en -tractoren	- 89	- 87	- 90	- 97	- 48	- 87	- 39	- 59	- 63	- 49	0	- 1	+ 25	- 46	+ 2
Gereedschapsmachines	- 58	- 23	- 29	- 49	- 81	- 7	- 29	- 16	- 22	- 65	- 4	- 3	- 5	+ 6	- 13
Textielmachines	- 71	- 66	- 75	- 77	- 75	- 83	- 47	- 34	- 39	0	- 81	- 19	- 16	- 14	- 8
Motoren, compressoren, pompen	- 24	- 11	- 34	- 40	- 45	- 22	- 13	- 34	- 41	- 35	+ 13	- 12	- 2	+ 4	- 22
Elektrotechnische industrie	+ 26	- 22	- 13	- 30	- 20	- 12	- 15	- 17	- 19	- 40	+ 2	- 7	0	+ 8	+ 6
waaronder : Elektrotechnische uitrustingsgoederen	+ 21	- 11	- 13	- 21	- 8	- 12	- 6	- 10	- 7	- 18	- 3	+ 9	+ 7	+ 9	+ 4
Elektrische huishoudtoestellen, radio, TV	+ 41	- 52	- 15	- 55	- 50	- 15	- 39	- 35	- 48	- 94	+ 4	- 48	- 18	+ 1	0
Automobielenbouw, fabrieken van onderdelen	+ 16	0	+ 14	- 28	+ 5	0	- 24	- 7	- 35	+ 5	+ 14	0	+ 14	+ 10	0
Overige transportmiddelenfabrieken	- 11	- 17	- 22	- 11	+ 4	+ 21	+ 6	+ 12	+ 18	- 8	+ 1	+ 1	- 18	+ 7	+ 22
waaronder : Scheepsbouw	- 6	- 9	- 16	- 35	- 34	- 13	- 29	+ 5	+ 26	- 8	+ 15	+ 7	- 3	+ 40	+ 37
Fietsen en motorfietsen	- 36	- 69	- 81	- 95	- 9	+ 36	- 20	- 76	- 53	0	- 36	- 12	+ 4	+ 14	+ 15

¹ Netto verschil tussen de percentages van de antwoorden « vermeerdering » en « vermindering ».

² Netto verschil tussen de percentages van de antwoorden « stijging » en « daling ».

I - 4b.3 — VERWERKENDE NIJVERHEID

Getalwaarde van de regionale synthetische curven en van hun componenten

Vlaams gewest

	Verloop						Beoordeling						Vooruitzichten				Synthetische curve		p.m. Verkoopprijzen ¹			
	produktietempo		binnenlandse bestellingen		buitenlandse bestellingen		totale orderpositie		buitenlandse orderpositie		voorraden afgewerkte produkten		tewerkstelling		vraag				verloop		vooruitzichten	
	Afge- viate reeks ²	Seizoen- gezuiverde bruto reeks	Afge- viate reeks ²	Seizoen- gezuiverde bruto reeks	Afge- viate reeks ²	Seizoen- gezuiverde bruto reeks	Afge- viate reeks ²	Seizoen- gezuiverde bruto reeks	Afge- viate reeks ²	Seizoen- gezuiverde bruto reeks	Afge- viate reeks ²	Seizoen- gezuiverde bruto reeks	Afge- viate reeks ²	Seizoen- gezuiverde bruto reeks	Afge- viate reeks ²	Seizoen- gezuiverde bruto reeks	Afge- viate reeks ²	Seizoen- gezuiverde bruto reeks	Afge- viate reeks ²	Seizoen- gezuiverde bruto reeks	Afge- viate reeks ²	Seizoen- gezuiverde bruto reeks
1991 Januari	- 9,0	- 6	- 5,3	- 8	-10,5	- 6	-25,0	-23	-25,4	-24	+ 8,3	+ 7	-14,4	-18	-14,1	-26	-14,1	-14,8	+ 3,4	+ 4	+10,1	+10
Februari ...	-11,3	-14	- 6,0	- 5	-12,8	-15	-28,4	-37	-29,0	-33	+ 9,0	+12	-15,3	-18	-13,9	-20	-15,9	-19,3	+ 2,5	+ 1	+ 8,4	+ 7
Maart	-12,8	-17	- 7,8	- 2	-14,8	-20	-30,9	-33	-31,8	-35	+ 9,8	+ 8	-14,8	-16	-12,5	- 9	-16,9	-17,5	+ 1,3	+ 4	+ 7,0	+ 6
April	-12,9	-14	- 9,5	-11	-15,8	-16	-32,0	-32	-32,4	-36	+10,5	+10	-13,1	- 6	-10,8	-10	-17,1	-16,9	- 0,3	- 1	+ 6,5	+ 7
Mei	-11,5	-11	-10,4	-15	-15,4	-17	-32,0	-32	-31,6	-30	+11,5	+12	-11,0	-13	- 8,6	-13	-16,6	-17,9	- 1,5	- 2	+ 6,8	+ 5
Juni	- 9,5	- 6	- 9,6	-13	-14,4	-11	-31,4	-27	-30,8	-29	+12,3	+22	- 9,4	-12	- 6,8	- 7	-15,7	-15,9	- 2,3	- 3	+ 7,4	+ 6
Juli	- 8,3	-11	- 7,9	- 2	-13,4	-11	-30,9	-35	-30,0	-32	+12,8	+ 7	- 8,1	- 7	- 5,4	- 3	-14,9	-13,5	- 2,5	- 4	+ 8,1	+14
Augustus ...	- 7,6	- 2	- 6,8	- 4	-12,8	-15	-31,1	-39	-29,8	-28	+13,0	+18	- 7,6	- 5	- 4,4	- 4	-14,3	-14,4	- 2,5	- 2	+ 8,3	+ 9
September .	- 7,5	- 6	- 6,5	- 9	-12,0	-13	-30,6	-26	-29,8	-30	+12,6	+14	- 7,9	- 8	- 3,9	- 4	-14,0	-13,8	- 2,5	- 7	+ 7,5	+10
Oktober ...	- 8,0	-10	- 7,4	0	-11,0	- 7	-30,0	-22	-29,8	-29	+11,8	+10	- 8,5	-14	- 3,5	- 7	-13,8	-12,4	- 2,5	- 1	+ 6,5	+ 5
November ..	- 8,1	- 9	- 9,4	-15	-10,0	-20	-29,3	-33	-29,6	-30	+11,0	+12	- 9,4	- 6	- 3,0	0	-13,4	-15,6	- 2,6	+ 1	+ 5,6	+ 2
December ..	- 8,0	- 8	-11,0	-17	- 9,0	- 9	-27,8	-33	-29,4	-36	+10,5	+11	-10,0	-13	- 2,6	- 3	-13,0	-16,3	- 2,9	- 8	+ 5,4	+ 2
1992 Januari	- 7,4	- 3	-12,0	+ 7	- 8,5	- 4	-26,6	-27	-29,0	-29	+10,1	+ 6	-10,4	- 9	- 2,6	- 2	-12,6	- 9,1	- 3,0	- 3	+ 5,6	+ 6
Februari ...	- 6,8	+ 3	-12,8	-11	- 9,3	- 3	-25,9	-24	-28,6	-25	+10,3	+10	-10,5	-12	- 4,3	- 2	-12,7	-10,5	- 2,9	- 3	+ 6,1	+ 8
Maart	- 6,8	- 8	-13,0	-13	-10,6	- 9	-25,6	-24	-28,4	-25	+10,8	+ 7	-10,6	-10	- 7,4	- 4	-13,6	-12,5	- 2,6	+ 1	+ 6,8	+ 8
April	- 7,0	-13	-13,6	-34	-11,9	-13	-25,9	-29	-28,3	-34	+11,5	+20	-11,0	- 8	-10,5	-16	-14,9	-20,9	- 2,5	+ 3	+ 6,9	+ 4
Mei	- 8,1	+ 1	-14,6	-13	-13,1	-14	-26,5	-23	-28,4	-28	+12,5	+12	-11,8	-12	-13,4	-15	-16,1	-14,5	- 2,6	- 4	+ 6,6	+ 5
Juni	- 9,4	- 8	-15,6	-11	-14,5	-23	-27,5	-28	-28,6	-29	+13,5	+12	-12,8	-14	-15,0	-14	-17,2	-17,4	- 3,0	- 2	+ 5,4	+ 8
Juli	-10,4	-10	-17,0	-18	-15,9	-19	-28,8	-28	-29,4	-24	+14,8	+14	-14,0	-11	-15,6	-16	-17,8	-17,5	- 4,3	- 3	+ 2,1	+ 8
Augustus ...	-11,6	-11	-18,0	-19	-17,4	- 8	-31,4	-27	-31,6	-29	+16,1	+18	-15,4	-16	-16,8	-15	-19,0	-17,9	- 6,3	- 4	- 1,8	- 1
September .	-13,1	-13	-18,8	-16	-19,3	- 3	-35,5	-34	-34,9	-33	+17,8	+16	-16,4	-19	-18,3	-21	-21,1	-19,4	- 8,4	-10	- 5,3	-11
Oktober	-21	.	-20	.	-21	.	-43	.	-42	.	+19	.	-17	.	-18	.	-25,1	.	-11	.	- 9
November ..	.	-15	.	-20	.	-28	.	-46	.	-42	.	+22	.	-18	.	-23	.	-26,8	.	-15	.	-10
December ..	.	-17	.	-33	.	-26	.	-53	.	-49	.	+25	.	-17	.	-25	.	-30,6	.	-15	.	- 5
1993 Januari	-21	.	-21	.	-22	.	-49	.	-44	.	+27	.	-14	.	-18	.	-27,0	.	-13	.	- 4

¹ De indicatoren van de prijzen worden niet in aanmerking genomen bij de berekening van de synthetische curve omdat ze geen conjunctureel patroon vertonen. Aangezien ze evenwel snelle en betrouwbare informatie verschaffen worden de prijs-indicatoren toch p.m. opgenomen.

² De afvlakking gebeurt op grond van de seizoengezuiverde bruto reeks.

I - 4b.3 — VERWERKENDE NIJVERHEID

Getalwaarde van de regionale synthetische curven en van hun componenten (vervolg 1)

Waals gewest

	Verloop						Beoordeling						Vooruitzichten				Synthetische curve		p.m. Verkooprijzen ¹			
	produktietempo		binnenlandse bestellingen		buitenlandse bestellingen		totale orderpositie		buitenlandse orderpositie		voorraden afgewerkte produkten		tewerkstelling		vraag				verloop		vooruitzichten	
	Afgevlakte reeks ²	Seizoengezuiverde bruto reeks	Afgevlakte reeks ²	Seizoengezuiverde bruto reeks	Afgevlakte reeks ²	Seizoengezuiverde bruto reeks	Afgevlakte reeks ²	Seizoengezuiverde bruto reeks	Afgevlakte reeks ²	Seizoengezuiverde bruto reeks	Afgevlakte reeks ²	Seizoengezuiverde bruto reeks	Afgevlakte reeks ²	Seizoengezuiverde bruto reeks	Afgevlakte reeks ²	Seizoengezuiverde bruto reeks	Afgevlakte reeks ²	Seizoengezuiverde bruto reeks	Afgevlakte reeks ²	Seizoengezuiverde bruto reeks	Afgevlakte reeks ²	Seizoengezuiverde bruto reeks
1991 Januari	- 5,9	- 8	-19,9	-25	-13,3	- 4	-31,8	-32	-33,4	-36	+11,8	+12	-18,0	-19	-26,3	-27	-18,6	-20,4	-13,3	-12	- 9,5	- 5
Februari ...	- 3,4	+ 1	-22,4	-12	-12,5	-14	-32,4	-35	-33,9	-33	+11,8	+16	-16,4	-11	-25,8	-23	-18,8	-17,9	-12,4	- 9	-11,5	- 8
Maart	- 1,9	+ 6	-22,0	-31	-11,8	- 8	-33,1	-31	-34,0	-34	+11,3	+10	-14,6	-12	-25,4	-12	-18,9	-16,5	-11,8	-15	-15,1	-11
April	- 1,0	-17	-20,0	-17	-11,1	-24	-34,1	-32	-34,4	-34	+10,3	+12	-13,1	-18	-25,4	-25	-18,9	-22,4	-11,1	-11	-19,3	-28
Mei	- 0,6	+ 9	-18,5	-28	-12,1	- 7	-35,4	-37	-35,3	-43	+ 8,5	+ 6	-12,4	-13	-26,4	-26	-18,7	-18,9	-11,5	- 3	-23,1	-27
Juni	- 1,4	-16	-17,6	+ 9	-13,4	-15	-36,3	-35	-36,3	-34	+ 6,6	+10	-12,1	- 9	-28,1	-26	-18,9	-17,0	-12,5	-15	-25,0	-20
Juli	- 2,3	0	-17,5	-14	-15,1	- 8	-36,9	-40	-37,3	-37	+ 4,8	+ 3	-11,9	-12	-29,8	-39	-19,1	-19,1	-13,5	- 9	-24,0	-30
Augustus ...	- 2,3	- 4	-18,3	-21	-17,0	-17	-37,4	-37	-38,0	-38	+ 3,3	+ 4	-11,5	-13	-31,1	-33	-19,2	-20,9	-14,5	-15	-19,9	-26
September .	- 2,3	+ 6	-18,5	-27	-18,0	-19	-37,6	-35	-38,4	-38	+ 2,5	- 2	-11,1	-11	-31,3	-32	-19,2	-19,3	-14,8	-19	-13,8	-19
Oktober ...	- 2,3	- 9	-18,0	-12	-17,6	-25	-37,9	-38	-38,6	-39	+ 2,3	- 1	-11,0	- 8	-29,6	-23	-19,2	-19,1	-13,6	-16	- 8,1	- 2
November ..	- 2,0	- 2	-17,8	-19	-14,8	-24	-38,0	-41	-38,6	-42	+ 2,6	+ 2	-11,5	- 8	-27,8	-31	-19,2	-21,1	-11,9	+ 3	- 3,0	+12
December ..	- 1,6	+ 1	-17,4	-23	-10,4	0	-37,8	-39	-38,0	-42	+ 3,4	+11	-12,6	-11	-26,0	-28	-18,6	-19,1	-10,3	-13	- 0,5	- 2
1992 Januari	- 1,3	- 2	-16,9	+ 2	- 6,0	+ 4	-37,3	-35	-37,0	-35	+ 3,9	+ 9	-13,9	-15	-24,4	-20	-17,5	-13,8	- 9,0	+ 1	- 0,8	+ 4
Februari ...	- 1,1	+ 6	-17,5	- 1	- 3,1	-10	-37,0	-38	-36,3	-37	+ 4,0	+ 3	-15,1	-17	-24,1	-20	-17,0	-15,0	- 9,4	- 8	- 2,6	+ 1
Maart	- 1,1	- 3	-18,1	-29	- 2,3	- 3	-37,6	-36	-37,0	-34	+ 4,0	+ 5	-15,9	-16	-25,6	-26	-17,3	-19,0	-11,1	-21	- 6,5	- 4
April	- 2,0	+ 5	-18,0	-18	- 4,8	+ 2	-39,1	-32	-39,4	-26	+ 4,0	-13	-16,5	-16	-28,9	-23	-19,0	-11,9	-12,4	- 9	-10,9	-12
Mei	- 3,3	- 6	-18,1	-23	-10,3	-43	-41,5	-43	-42,1	-45	+ 4,5	+ 3	-17,5	-15	-33,6	-40	-22,0	-27,3	-13,5	-15	-15,4	-17
Juni	- 4,8	- 1	-18,4	-15	-15,8	- 1	-44,4	-48	-44,9	-46	+ 5,6	+ 5	-18,9	-20	-38,6	-35	-24,8	-21,4	-14,6	-18	-19,4	-25
Juli	- 7,4	- 5	-18,9	-17	-21,3	-27	-47,0	-43	-47,4	-46	+ 7,1	+ 7	-21,3	-23	-42,6	-44	-27,6	-26,5	-15,8	- 7	-23,1	-19
Augustus ...	-10,4	- 9	-19,6	-21	-24,6	-20	-49,8	-49	-49,6	-55	+ 8,9	+ 8	-23,8	-20	-45,3	-48	-30,0	-28,8	-19,1	-12	-27,1	-23
September .	-13,4	-20	-20,6	-19	-25,4	-33	-52,6	-53	-51,8	-54	+10,4	+14	-26,0	-28	-46,4	-52	-31,8	-34,1	-24,0	-21	-30,4	-36
Oktober	-19	.	-40	.	-23	.	-55	.	-48	.	+12	.	-28	.	-45	.	-33,8	.	-36	.	-34
November ..	.	-16	.	-28	.	-30	.	-59	.	-55	.	+14	.	-31	.	-49	.	-35,3	.	-34	.	-37
December ..	.	-16	.	+12	.	+ 1	.	-61	.	-57	.	+11	.	-30	.	-43	.	-25,6	.	-33	.	-32
1993 Januari	-22	.	-24	.	-35	.	-61	.	-54	.	+ 7	.	-31	.	-38	.	-34,0	.	-32	.	-11

¹ De indicatoren van de prijzen worden niet in aanmerking genomen bij de berekening van de synthetische curve omdat ze geen conjunctureel patroon vertonen. Aangezien ze evenwel snelle en betrouwbare informatie verschaffen worden de prijs-indicatoren toch p.m. opgenomen.

² De afvlakking gebeurt op grond van de seizoengezuiverde bruto reeks.

I - 4b.4 — VERWERKENDE NIJVERHEID : BRUTORESULTATEN PER GEWEST

	A. Beoordeling van de totale orderpositie ¹					B. Beoordeling van het peil van de voorraden afgewerkte produkten ¹				
	1992				1993	1992				1993
	Januari	2° kwartaal	3° kwartaal	4° kwartaal	Januari	Januari	2° kwartaal	3° kwartaal	4° kwartaal	Januari
VLAAMS GEWEST										
Gezamenlijke nijverheid	- 28	- 24	- 30	- 50	- 50	+ 5	+ 14	+ 16	+ 21	+ 25
I. Gebruiksgoederen	- 29	- 26	- 30	- 52	- 45	+ 8	+ 15	+ 16	+ 16	+ 29
II. Investeringsgoederen	- 35	- 39	- 45	- 64	- 67	- 2	+ 17	+ 20	+ 22	+ 24
III. Halffabrikaten	- 25	- 12	- 19	- 41	- 41	+ 5	+ 11	+ 8	+ 17	+ 17
waarvan :										
Textielnijverheid (inclusief kleding, tricot- en kousen nijverheid)	- 18	- 33	- 43	- 43	- 47	+ 19	+ 21	+ 21	+ 25	+ 28
Houtverwerkende nijverheid	- 26	- 49	- 50	- 52	- 50	+ 15	+ 34	+ 29	+ 27	+ 37
Papier- en kartonnijverheid (fabricage en verwerking)	- 24	- 32	- 14	- 46	- 54	+ 19	+ 17	+ 5	+ 14	+ 17
Chemische, plasticverwerkende en aardolienijverheid	- 9	+ 4	- 1	- 30	- 28	- 7	+ 1	+ 1	+ 7	+ 9
Vervaardiging van steen, cement, glas e.a.	- 2	- 22	- 21	- 32	- 44	- 16	+ 1	- 10	+ 2	- 13
Metaalverwerkende nijverheid	- 43	- 36	- 39	- 68	- 63	+ 4	+ 17	+ 25	+ 28	+ 35
WAALS GEWEST										
Gezamenlijke nijverheid	- 37	- 43	- 49	- 61	- 63	+ 12	+ 1	+ 8	+ 10	+ 9
I. Gebruiksgoederen	- 29	- 5	- 3	- 45	- 43	- 5	+ 2	+ 12	+ 6	+ 13
II. Investeringsgoederen	- 25	- 24	- 23	- 41	- 42	0	+ 3	+ 11	+ 14	+ 9
III. Halffabrikaten	- 45	- 57	- 72	- 73	- 77	+ 26	+ 1	+ 8	+ 9	+ 16
waarvan :										
Textielnijverheid (inclusief kleding, tricot- en kousen nijverheid)	- 80	- 72	- 77	- 83	- 100	+ 30	+ 32	+ 45	+ 31	+ 17
Houtverwerkende nijverheid	- 63	+ 5	+ 42	- 86	- 88	+ 1	0	0	- 1	0
Papier- en kartonnijverheid (fabricage en verwerking)	- 25	- 55	- 65	- 14	- 61	- 2	+ 69	+ 62	+ 46	+ 82
Chemische, plasticverwerkende en aardolienijverheid	- 28	- 11	- 22	- 36	- 44	+ 4	- 3	+ 2	+ 2	+ 12
Vervaardiging van steen, cement, glas e.a.	- 11	+ 1	- 14	- 27	- 29	- 7	+ 10	+ 23	+ 15	+ 14
Metaalverwerkende nijverheid	- 36	- 42	- 39	- 54	- 56	+ 6	- 3	+ 3	+ 8	0

¹ Netto verschil tussen de percentages van de antwoorden « hoger dan normaal » en « lager dan normaal ».

I - 4b.4 — VERWERKENDE NIJVERHEID : BRUTORESULTATEN PER GEWEST (vervolg 1)

	C. Beoordeling van het geïnstalleerde productievermogen ¹					D. Bezettingsgraad van het geïnstalleerde productievermogen (%)					E. Gemiddelde verzekerde activiteitsduur (maanden)				
	1991	1992				1991	1992				1992				1993
	December	Maart	Juni	September	December	December	Maart	Juni	September	December	Januari	2 ^e kwart.	3 ^e kwart.	4 ^e kwart.	Januari
VLAAMS GEWEST															
Gezamenlijke nijverheid ²	+ 28	+ 32	+ 34	+ 38	+ 48	79,1	80,0	81,2	77,6	75,5	3,2	3,2	3,1	2,8	2,7
I. Gebruiksgoederen	+ 25	+ 18	+ 33	+ 25	+ 39	81,8	82,8	84,7	76,5	74,4	1,9	1,8	1,6	1,5	1,6
II. Investeringsgoederen	+ 39	+ 49	+ 45	+ 58	+ 59	74,4	76,7	78,0	76,4	75,3	5,7	5,5	5,4	4,9	4,7
III. Halffabrikaten	+ 17	+ 29	+ 21	+ 20	+ 44	80,3	79,0	80,3	80,7	76,1	2,3	2,4	2,4	2,1	2,0
waarvan :															
Textielnijverheid (inclusief kleding, tricot- en kousen nijverheid)	+ 21	+ 37	+ 35	+ 50	+ 52	77,8	77,4	77,4	74,4	73,4	2,2	2,2	2,0	1,9	2,0
Houtverwerkende nijverheid	+ 25	+ 31	+ 46	+ 41	+ 45	84,4	82,3	81,1	80,0	79,5	1,7	1,5	1,5	1,5	1,5
Papier- en kartonnijverheid (fabricage en verwerking)	+ 55	+ 74	+ 68	+ 52	+ 62	74,7	75,5	78,7	82,0	76,1	1,3	1,4	1,3	1,1	1,1
Vervaardiging van steen, cement, glas e.a.	+ 16	+ 30	+ 20	+ 48	+ 32	82,8	82,1	85,2	83,1	79,6	2,7	2,9	2,6	2,4	2,4
Metaalverwerkende nijverheid	+ 37	+ 34	+ 40	+ 39	+ 52	76,7	79,3	81,5	75,2	73,2	4,4	4,2	4,2	3,7	3,6
WAALS GEWEST															
Gezamenlijke nijverheid ²	+ 43	+ 44	+ 42	+ 58	+ 59	72,3	72,7	74,5	69,6	67,7	3,1	3,3	3,2	2,9	2,9
I. Gebruiksgoederen	+ 31	+ 22	+ 18	+ 37	+ 63	78,0	82,3	86,3	79,3	68,3	1,8	1,8	1,6	1,5	1,3
II. Investeringsgoederen	+ 40	+ 36	+ 34	+ 35	+ 41	71,9	76,0	79,5	78,6	76,3	5,0	5,7	5,4	4,9	4,6
III. Halffabrikaten	+ 46	+ 47	+ 44	+ 64	+ 71	73,0	70,7	70,4	64,9	63,2	1,6	1,5	1,5	1,4	1,5
waarvan :															
Textielnijverheid (inclusief tricot- en kousen nijverheid)	+ 64	+ 47	+ 64	+ 95	+ 72	73,4	70,2	71,3	65,4	63,9	1,2	1,0	0,8	1,1	1,1
Houtverwerkende nijverheid	+ 14	+ 7	+ 14	+ 19	+ 77	83,6	87,4	88,8	80,0	55,4	1,0	1,2	1,1	1,0	0,8
Papier- en kartonnijverheid (fabricage en verwerking)	+ 63	+ 61	+ 53	+ 33	+ 32	79,3	84,6	81,7	84,6	81,3	1,7	1,5	1,4	1,2	1,0
Vervaardiging van steen, cement, glas e.a.	+ 19	+ 8	+ 10	- 8	+ 24	83,5	83,6	84,0	84,8	82,2	1,6	1,6	1,6	1,5	1,5
Metaalverwerkende nijverheid	+ 44	+ 43	+ 38	+ 50	+ 51	68,5	73,8	76,9	74,8	72,1	5,2	5,9	5,6	5,0	4,7

¹ Netto verschil tussen de percentages van de antwoorden die aanduiden dat de capaciteit « ruim voldoende » is of « onvoldoende ».

² De chemische nijverheid en de petroleumraffinage niet inbegrepen.

I - 4b.4 — VERWERKENDE NIJVERHEID : BRUTORESULTATEN PER GEWEST (vervolg 2)

	F. Vooruitzichten omtrent de vraag tijdens de volgende drie maanden ¹					G. Vooruitzichten omtrent de personeelsbezetting tijdens de volgende drie maanden ¹					H. Vooruitzichten omtrent de ontwikkeling van de verkoopprijzen tijdens de volgende drie maanden ²				
	1992				1993	1992				1993	1992				1993
	Januari	2 ^e kwart.	3 ^e kwart.	4 ^e kwart.	Januari	Januari	2 ^e kwart.	3 ^e kwart.	4 ^e kwart.	Januari	Januari	2 ^e kwart.	3 ^e kwart.	4 ^e kwart.	Januari
VLAAMS GEWEST															
Gezamenlijke nijverheid	- 2	- 13	- 17	- 25	- 16	- 9	- 10	- 15	- 20	- 13	+ 8	+ 1	- 2	- 5	- 2
I. Gebruiksgoederen	+ 3	- 12	- 8	- 14	0	- 4	- 6	- 8	- 16	+ 3	+ 12	+ 2	+ 8	+ 11	+ 2
II. Investeringsgoederen	- 4	- 17	- 31	- 34	- 22	- 22	- 14	- 22	- 28	- 28	+ 6	+ 7	+ 4	+ 2	+ 9
III. Halffabrikaten	- 6	- 10	- 12	- 27	- 24	- 3	- 8	- 11	- 19	- 15	+ 4	- 4	- 12	- 24	- 12
waarvan :															
Textielnijverheid (inclusief kleding, tricot- en kousen nijverheid)	+ 4	- 18	- 20	- 25	- 38	- 4	- 16	- 28	- 26	- 29	+ 9	+ 1	- 7	- 4	- 8
Houtverwerkende nijverheid	- 18	- 44	- 41	- 37	- 32	- 13	- 27	- 27	- 29	- 26	+ 15	+ 1	+ 10	+ 13	+ 8
Papier- en kartonnijverheid (fabricage en verwerking)	- 43	- 10	- 15	- 46	- 35	- 23	- 10	- 21	- 31	- 34	- 28	- 17	- 19	- 48	- 42
Chemische, plasticverwerkende en aardolienijverheid	+ 2	+ 1	- 13	- 8	- 2	0	- 7	- 7	- 9	0	+ 11	- 2	- 13	- 16	- 12
Vervaardiging van steen, cement, glas e.a.	+ 4	- 8	- 32	- 42	- 39	+ 3	- 2	- 24	- 34	- 20	+ 15	0	- 7	- 1	+ 8
Metaalverwerkende nijverheid	0	- 16	- 15	- 27	- 7	- 15	- 7	- 12	- 22	- 9	+ 5	+ 5	+ 7	0	0
WAALS GEWEST															
Gezamenlijke nijverheid	- 21	- 35	- 46	- 51	- 36	- 14	- 15	- 25	- 34	- 30	+ 3	- 18	- 32	- 34	- 6
I. Gebruiksgoederen	- 7	- 16	- 33	- 36	- 33	- 8	- 17	- 34	- 35	- 31	+ 19	+ 2	- 1	+ 18	+ 3
II. Investeringsgoederen	- 19	- 28	- 27	- 42	- 33	- 28	- 23	- 29	- 41	- 38	- 4	- 14	- 12	- 15	- 22
III. Halffabrikaten	- 20	- 33	- 52	- 52	- 36	- 3	- 7	- 18	- 28	- 23	- 2	- 24	- 48	- 56	- 1
waarvan :															
Textielnijverheid (inclusief tricot- en kousen nijverheid)	- 34	- 43	- 47	- 55	- 49	- 9	- 16	- 31	- 17	- 14	+ 49	- 11	- 31	- 24	- 4
Houtverwerkende nijverheid	- 34	- 25	- 54	- 58	- 84	+ 5	- 20	- 62	- 64	- 63	+ 24	+ 8	+ 18	+ 9	+ 3
Papier- en kartonnijverheid (fabricage en verwerking)	- 25	+ 42	+ 14	+ 16	+ 28	- 23	- 2	- 15	- 5	0	- 47	- 12	- 32	- 59	- 25
Chemische, plasticverwerkende en aardolienijverheid	+ 7	- 2	- 25	- 19	- 10	- 1	- 3	- 12	- 15	- 9	- 7	- 9	- 11	- 22	- 24
Vervaardiging van steen, cement, glas e.a.	+ 8	- 4	- 5	- 27	- 36	- 26	- 21	- 29	- 42	- 34	- 11	- 4	- 2	+ 12	- 15
Metaalverwerkende nijverheid	- 31	- 37	- 37	- 49	- 42	- 23	- 23	- 28	- 43	- 42	0	- 22	- 21	- 24	- 25

¹ Netto verschil tussen de percentages van de antwoorden « vermeerdering » en « vermindering ».

² Netto verschil tussen de percentages van de antwoorden « stijging » en « daling ».

I - 4c.1 — BOUWNIJVERHEID

Getalwaarde van de synthetische curve en van haar componenten
Ruwbouw van gebouwen

	Verloop								Beoordeling van de verzekerde activiteitsduur		Vooruitzichten				Synthetische curve		p.m. Prijzen ¹			
	activiteitstempo		orderbestand		tewerkstelling		materieel				tewerkstelling		vraag				verloop		vooruitzichten	
	Afge- vlake reeks ²	Seizoen- gezuiverde bruto reeks	Afge- vlake reeks ²	Seizoen- gezuiverde bruto reeks	Afge- vlake reeks ²	Seizoen- gezuiverde bruto reeks	Afge- vlake reeks ²	Seizoen- gezuiverde bruto reeks	Afge- vlake reeks ²	Seizoen- gezuiverde bruto reeks	Afge- vlake reeks ²	Seizoen- gezuiverde bruto reeks	Afge- vlake reeks ²	Seizoen- gezuiverde bruto reeks	Afge- vlake reeks ²	Seizoen- gezuiverde bruto reeks	Afge- vlake reeks ²	Seizoen- gezuiverde bruto reeks	Afge- vlake reeks ²	Seizoen- gezuiverde bruto reeks
1991 Januari	- 2,6	- 2	+ 0,8	- 4	+ 6,9	+14	+15,1	+15	+ 8,4	+ 9	+10,5	+ 7	- 3,8	-11	+ 4,3	+ 4,0	+10,4	+ 8	+14,9	+13
Februari	- 4,4	-32	- 1,8	+ 3	+ 4,8	+ 3	+15,4	+13	+ 8,1	+ 4	+11,5	+15	+ 0,3	+10	+ 4,2	+ 2,3	+10,4	+ 9	+16,5	+14
Maart	- 6,1	+11	- 2,9	0	+ 3,3	+ 6	+15,6	+18	+ 8,0	+ 8	+12,8	+16	+ 4,3	+ 4	+ 4,3	+ 9,0	+10,9	+11	+18,5	+20
April	- 7,4	- 7	- 3,1	- 4	+ 2,6	+ 3	+15,5	+16	+ 8,0	+ 9	+12,5	+13	+ 6,6	+ 7	+ 4,6	+ 5,3	+11,6	+19	+20,5	+32
Mei	- 7,6	-11	- 2,1	- 3	+ 2,4	+ 2	+14,9	+16	+ 7,9	+ 7	+11,5	+13	+ 6,4	+ 7	+ 4,8	+ 4,4	+12,1	+13	+21,6	+26
Juni	- 5,9	-14	- 0,4	- 3	+ 2,1	+ 2	+14,0	+12	+ 7,6	+14	+10,4	+ 9	+ 4,8	- 2	+ 5,0	+ 2,6	+12,3	+11	+21,5	+22
Juli	- 3,6	- 4	+ 1,4	+ 4	+ 2,1	0	+13,1	+11	+ 6,9	+ 7	+ 8,9	+ 9	+ 3,0	+ 9	+ 5,1	+ 5,1	+11,5	+14	+21,0	+13
Augustus	- 1,9	0	+ 2,6	+13	+ 2,6	+ 3	+12,8	+13	+ 5,5	+ 8	+ 7,6	+ 8	+ 1,3	- 1	+ 4,8	+ 6,3	+10,0	+12	+20,5	+20
September	- 0,9	+ 7	+ 2,0	+ 9	+ 3,6	+ 5	+12,5	+13	+ 3,8	+ 2	+ 6,9	+ 3	- 0,1	+ 2	+ 4,1	+ 5,9	+ 8,6	+ 7	+19,9	+21
Oktober	- 1,1	+ 3	0	0	+ 4,9	+ 1	+12,1	+10	+ 1,4	+ 3	+ 6,3	+ 5	- 0,5	- 6	+ 3,3	+ 2,3	+ 7,4	+ 7	+19,0	+18
November	- 2,1	- 6	- 2,4	- 4	+ 6,0	+ 8	+11,8	+13	- 0,9	- 4	+ 6,0	+ 6	- 0,8	+ 1	+ 2,5	+ 2,0	+ 6,3	+ 7	+17,8	+20
December	- 3,4	- 3	- 4,8	- 7	+ 6,6	+ 7	+11,3	+11	- 2,9	- 4	+ 6,1	+10	- 1,4	- 4	+ 2,0	+ 1,4	+ 5,1	+ 3	+15,8	+16
1992 Januari	- 5,1	- 5	- 6,6	- 4	+ 6,3	+ 9	+10,8	+11	- 5,8	- 1	+ 6,3	+ 7	- 2,1	- 1	+ 1,1	+ 2,3	+ 3,8	+ 6	+13,4	+14
Februari	- 7,4	+ 2	- 9,0	- 8	+ 5,0	+ 6	+ 9,8	+14	- 9,4	- 7	+ 6,1	+ 5	- 2,9	0	- 0,9	+ 1,7	+ 2,3	+ 2	+10,9	+ 9
Maart	- 9,4	-12	-11,6	-11	+ 3,0	+ 3	+ 8,3	+ 9	-13,3	-15	+ 5,4	+ 6	- 4,3	- 4	- 3,4	- 3,4	+ 1,1	0	+ 8,0	+ 5
April	-11,3	-25	-13,8	-16	+ 0,4	+ 1	+ 6,8	- 1	-16,9	-20	+ 3,6	+ 7	- 6,1	- 4	- 5,9	- 8,3	0	+ 1	+ 5,3	+10
Mei	-12,4	-13	-15,6	-27	- 2,0	- 3	+ 5,8	+ 5	-19,0	-21	+ 1,5	- 2	- 8,3	-14	- 8,0	-10,7	- 1,4	- 4	+ 2,8	- 1
Juni	-12,0	- 8	-16,8	-23	- 4,0	- 7	+ 5,8	+ 5	-19,5	-19	- 0,5	+ 1	-10,6	-11	- 8,9	- 8,9	- 3,3	- 4	+ 0,6	+ 2
Juli	-10,9	- 7	-16,9	-12	- 5,3	- 5	+ 6,3	+ 9	-19,1	-21	- 2,3	- 2	-12,3	- 9	- 9,0	- 6,7	- 5,8	0	- 0,8	0
Augustus	- 9,3	-15	-16,6	-15	- 5,5	- 5	+ 6,8	+ 9	-18,3	-19	- 3,5	- 5	-13,0	-19	- 8,9	- 9,9	- 7,8	-11	- 1,6	- 2
September	- 6,8	-16	-15,9	-18	- 5,8	-12	+ 6,9	+ 7	-17,4	-17	- 4,6	-10	-13,0	-24	- 8,6	-12,9	- 9,3	-10	- 2,8	- 2
Oktober	- 5	.	-20	.	- 8	.	+ 7	.	-16	.	- 3	.	-13	.	- 8,3	.	-10	.	- 3
November	- 1	.	-11	.	+ 5	.	+ 6	.	-16	.	- 6	.	- 6	.	- 4,1	.	- 9	.	- 7
December	+ 1	.	- 1	.	+ 4	.	+ 5	.	-16	.	- 7	.	-12	.	- 3,7	.	-11	.	-12
1993 Januari	0	.	-13	.	- 7	.	+ 6	.	-16	.	-11	.	-12	.	- 7,6	.	-13	.	-15

¹ De indicatoren van de prijzen worden niet in aanmerking genomen bij de berekening van de synthetische curve omdat ze geen conjunctureel patroon vertonen. Aangezien ze evenwel snelle en betrouwbare informatie verschaffen worden de prijs-indicatoren toch p.m. opgenomen.

² De afvlakking gebeurt op grond van de seizoengezuiverde bruto reeks.

I - 4c.1 — BOUWNIJVERHEID

Getalwaarde van de synthetische curve en van haar componenten (vervolg 1)

Burgerlijke bouwkunde en wegenwerken

	Verloop								Beoordeling van de verzekerde activiteitsduur		Vooruitzichten				Synthetische curve		p.m. Prijzen ¹			
	bedrag van de uitgevoerde werken		aantal inschrijvingen op aanbestedingen en prijsoffertes		bedrag van de uit te voeren werken		aantal gesloten contracten				tewerkstelling		vraag				verloop		vooruitzichten	
	Afgevlakte reeks ²	Seizoen-gezuiverde bruto reeks	Afgevlakte reeks ²	Seizoen-gezuiverde bruto reeks	Afgevlakte reeks ²	Seizoen-gezuiverde bruto reeks	Afgevlakte reeks ²	Seizoen-gezuiverde bruto reeks	Afgevlakte reeks ²	Seizoen-gezuiverde bruto reeks	Afgevlakte reeks ²	Seizoen-gezuiverde bruto reeks	Afgevlakte reeks ²	Seizoen-gezuiverde bruto reeks	Afgevlakte reeks ²	Seizoen-gezuiverde bruto reeks	Afgevlakte reeks ²	Seizoen-gezuiverde bruto reeks	Afgevlakte reeks ²	Seizoen-gezuiverde bruto reeks
1991 Januari	- 7,3	-17	- 7,3	- 9	-11,3	- 6	+ 4,3	+ 4	-41,6	-38	- 5,5	-13	+ 5,5	+ 1	-10,8	-11,1	- 3,1	- 4	+ 2,3	- 3
Februari	-10,0	-48	- 5,5	-23	-14,8	-27	+ 4,8	-15	-39,9	-38	- 3,5	+ 4	+ 8,5	+22	-10,5	-17,9	- 1,9	- 3	+ 3,1	+ 1
Maart	-10,5	-11	- 2,5	+14	-17,4	-22	+ 5,3	+12	-38,6	-40	- 1,8	+ 3	+10,6	+14	- 9,4	- 1,1	- 1,1	- 1	+ 4,4	+ 4
April	-10,5	0	+ 0,5	+25	-18,4	- 3	+ 5,3	+14	-37,9	-44	- 1,0	- 1	+10,4	+13	- 8,3	+ 0,6	- 0,6	+ 2	+ 5,4	+ 8
Mei	- 9,3	-24	+ 2,0	- 1	-17,8	-20	+ 4,4	+ 6	-37,4	-36	- 1,0	- 4	+ 8,6	+ 3	- 7,2	-10,9	- 0,4	+ 1	+ 6,1	+ 6
Juni	- 7,0	-11	+ 2,0	+ 3	-16,3	-10	+ 3,0	+ 2	-37,1	-34	- 0,1	- 2	+ 6,9	+ 5	- 6,7	- 6,7	- 0,1	- 6	+ 6,6	+11
Juli	- 5,5	- 7	+ 1,5	- 4	-15,0	-23	+ 1,4	- 7	-37,0	-37	+ 1,6	- 1	+ 6,1	+ 6	- 6,9	-10,4	0,0	0	+ 6,9	+ 6
Augustus	- 4,5	+ 5	+ 1,0	+14	-14,8	-14	+ 0,3	0	-37,3	-37	+ 3,4	+11	+ 6,4	+ 8	- 7,1	- 1,9	0,0	- 7	+ 7,0	+ 7
September	- 3,5	0	+ 1,5	-18	-15,3	- 8	- 0,1	+ 1	-37,9	-41	+ 4,0	+ 8	+ 6,6	+11	- 7,3	- 6,7	+ 0,1	0	+ 6,9	+ 9
Oktober	- 3,0	- 3	+ 2,5	+ 3	-15,8	-18	- 0,3	- 2	-38,5	-41	+ 2,6	+ 6	+ 6,6	- 7	- 7,6	- 8,9	+ 0,4	+ 1	+ 6,0	+ 7
November	- 1,5	- 4	+ 4,0	- 1	-15,4	-16	+ 0,1	- 1	-38,8	-37	+ 0,4	- 3	+ 6,5	+ 7	- 6,9	- 7,9	+ 0,5	+ 4	+ 4,5	+ 6
December	+ 1,5	- 6	+ 5,5	+18	-14,1	-18	+ 0,8	0	-38,3	-39	- 1,9	- 3	+ 6,6	- 5	- 5,5	- 7,6	+ 0,4	0	+ 3,0	0
1992 Januari	+ 4,5	+12	+ 5,6	+17	-12,9	-10	+ 1,3	+13	-37,1	-40	- 2,5	- 7	+ 7,1	+ 8	- 4,0	- 1,0	- 0,5	+ 1	+ 1,6	+ 1
Februari	+ 6,9	+20	+ 4,1	+ 7	-11,6	-11	+ 1,8	+ 4	-36,0	-34	- 1,5	- 3	+ 8,1	+ 5	- 3,0	- 1,7	- 2,0	- 1	+ 1,0	+ 1
Maart	+ 6,6	+ 9	+ 1,9	- 4	-11,0	- 6	+ 1,5	+ 2	-35,5	-32	- 0,5	+ 1	+ 9,1	+17	- 3,1	- 1,9	- 3,4	- 5	+ 0,8	- 3
April	+ 3,9	0	- 0,4	0	-11,5	-15	+ 0,5	+ 2	-35,9	-35	0	+ 3	+ 9,5	+10	- 4,1	- 5,0	- 4,6	- 5	+ 0,3	+ 2
Mei	+ 0,6	- 4	- 2,3	- 6	-13,3	-11	- 1,0	- 6	-36,8	-38	- 0,8	+ 7	+ 9,1	+15	- 5,8	- 6,1	- 5,4	- 6	- 0,3	+ 1
Juni	- 2,5	+ 4	- 3,0	- 2	-15,8	- 1	- 2,5	- 2	-37,8	-39	- 2,5	- 7	+ 8,4	+ 8	- 7,8	- 5,6	- 5,6	- 9	- 0,8	- 1
Juli	- 5,8	- 4	- 3,6	- 2	-18,3	-26	- 2,9	-14	-38,3	-37	- 4,3	- 3	+ 7,6	+ 7	- 9,3	-11,3	- 5,8	- 5	- 1,1	- 1
Augustus	- 8,8	-14	- 4,9	- 7	-19,1	-26	- 2,6	- 1	-38,4	-43	- 5,3	- 8	+ 6,9	+ 7	-10,6	-13,1	- 5,6	- 7	- 1,5	- 3
September	-10,9	- 8	- 5,0	-12	-17,6	-21	- 1,9	- 9	-38,1	-39	- 5,3	- 5	+ 6,1	- 7	-10,5	-14,4	- 5,1	- 6	- 1,9	- 2
Oktober	.	-14	.	- 2	.	- 8	.	- 1	.	-36	.	- 8	.	- 5	.	-10,6	.	- 1	.	+ 2
November	.	-15	.	-10	.	- 9	.	+ 8	.	-36	.	- 3	.	+21	.	- 6,3	.	- 5	.	- 3
December	.	-11	.	0	.	-12	.	+15	.	-40	.	- 3	.	+ 5	.	- 6,6	.	- 3	.	- 3
1993 Januari	.	+17	.	+ 2	.	-20	.	- 3	.	-34	.	+ 2	.	+ 4	.	- 4,6	.	- 2	.	+ 3

¹ De indicatoren van de prijzen worden niet in aanmerking genomen bij de berekening van de synthetische curve omdat ze geen conjunctureel patroon vertonen. Aangezien ze evenwel snelle en betrouwbare informatie verschaffen worden de prijs-indicatoren toch p.m. opgenomen.

² De afvlakking gebeurt op grond van de seizoengezuiverde bruto reeks.

I - 4c.2 — BOUWNIJVERHEID

Synthetische curven

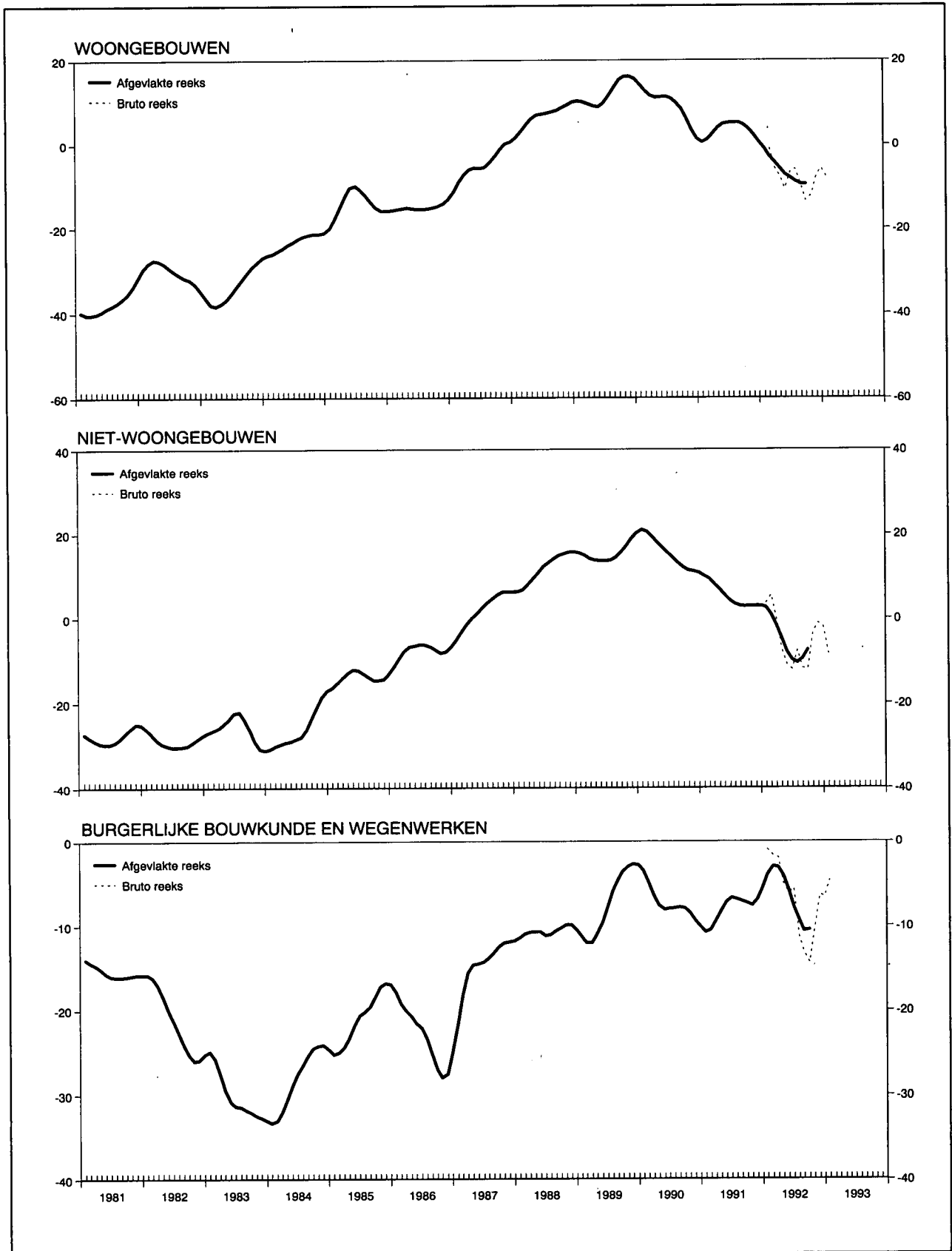

I - 4c.3 — BOUWNIJVERHEID

Brutoresultaten per sector

	1992				1993
	Januari	2 ^e kwartaal	3 ^e kwartaal	4 ^e kwartaal	Januari
A. Verloop van het activiteitstempo¹					
Rompwerken van gebouwen	- 30	- 15	- 14	- 20	- 22
waaronder :					
Woongebouwen	- 34	- 7	- 10	- 17	- 28
Niet-woongebouwen	- 27	- 22	- 19	- 23	- 16
Werken van burgerlijke bouwkunde en wegen- werken	-	-	-	-	-
B. Verloop van het bedrag van de uitgevoerde werken²					
Rompwerken van gebouwen	-	-	-	-	-
waaronder :					
Woongebouwen	-	-	-	-	-
Niet-woongebouwen	-	-	-	-	-
Werken van burgerlijke bouwkunde en wegen- werken	- 34	- 36	- 39	- 38	- 22
C. Beoordeling van de gemiddelde verzekerde activiteitsduur³					
Rompwerken van gebouwen	- 11	- 15	- 15	- 21	- 24
waaronder :					
Woongebouwen	- 18	- 8	- 11	- 17	- 23
Niet-woongebouwen	- 5	- 23	- 20	- 23	- 27
Werken van burgerlijke bouwkunde en wegen- werken	- 39	- 36	- 40	- 39	- 34
D. Vooruitzichten omtrent het aantal werknemers tijdens de volgende drie maanden²					
Rompwerken van gebouwen	+ 5	+ 4	- 5	- 14	- 14
waaronder :					
Woongebouwen	+ 3	- 2	- 7	- 11	- 11
Niet-woongebouwen	+ 8	+ 11	- 2	- 16	- 18
Werken van burgerlijke bouwkunde en wegen- werken	- 2	+ 4	- 6	- 12	+ 5
E. Vooruitzichten omtrent de ontwikkeling van de prijzen tijdens de volgende drie maanden²					
Rompwerken van gebouwen	+ 14	+ 2	- 1	- 9	- 15
waaronder :					
Woongebouwen	+ 22	+ 9	+ 2	- 7	- 8
Niet-woongebouwen	+ 6	- 5	- 4	- 12	- 20
Werken van burgerlijke bouwkunde en wegen- werken	+ 2	+ 2	- 3	- 1	+ 3

¹ Netto verschil tussen de percentages van de antwoorden « versneld » en « vertraagd ».

² Netto verschil tussen de percentages van de antwoorden « vermeerdering » en « vermindering ».

³ Netto verschil tussen de percentages van de antwoorden « meer dan voldoende » en « onvoldoende ».

I - 4d. — HANDEL

Getalwaarde van de synthetische curve en van haar componenten

	Verloop		Beoordeling				Vooruitzichten						Synthetische curve		p.m. Verkoopprijzen ¹			
	omzet		omzet		voorraden		bestellingen bij Belgische leveranciers		bestellingen bij buitenlandse leveranciers		vraag				verloop		vooruitzichten	
	Afge- vakte reeks ²	Seizoen- gezuiverde bruto reeks	Afge- vakte reeks ²	Seizoen- gezuiverde bruto reeks	Afge- vakte reeks ²	Seizoen- gezuiverde bruto reeks	Afge- vakte reeks ²	Seizoen- gezuiverde bruto reeks	Afge- vakte reeks ²	Seizoen- gezuiverde bruto reeks	Afge- vakte reeks ²	Seizoen- gezuiverde bruto reeks	Afge- vakte reeks ²	Seizoen- gezuiverde bruto reeks	Afge- vakte reeks ²	Seizoen- gezuiverde bruto reeks	Afge- vakte reeks ²	Seizoen- gezuiverde bruto reeks
1991 Januari	+ 5,5	+11	- 4,4	+ 1	+15,4	+ 9	- 7,4	- 9	- 3,9	- 4	+ 1,9	-14	- 4,8	- 4,0	+ 8,8	0	+13,8	+14
Februari	+ 2,1	-27	- 8,3	-19	+18,1	+17	- 8,1	- 9	- 7,6	-12	+ 2,1	+ 7	- 6,6	-12,8	+ 8,5	+ 4	+13,8	+24
Maart	- 0,6	+ 1	-11,6	- 9	+20,4	+25	- 8,3	- 8	-10,1	-11	+ 2,6	0	- 8,1	- 8,7	- 8,5	+15	+13,9	+13
April	- 2,1	- 3	-13,6	-14	+22,1	+20	- 8,1	- 5	-10,9	-12	+ 3,0	+ 3	- 8,7	- 8,5	+ 8,3	+ 9	+14,0	+16
Mei	- 2,4	- 4	-14,3	-18	+23,5	+24	- 8,3	-11	- 9,9	+ 2	+ 3,0	+ 3	- 8,7	- 8,7	+ 7,9	+ 7	+13,8	+14
Juni	- 1,4	- 2	-13,6	-15	+23,5	+27	- 8,4	- 5	- 8,1	-10	+ 2,6	+ 4	- 8,1	- 9,2	+ 7,3	+12	+13,3	+ 9
Juli	+ 0,4	+26	-12,1	+ 7	+22,0	+24	- 8,1	-12	- 6,4	-14	+ 1,9	+ 7	- 6,7	- 1,7	+ 6,0	+ 6	+12,8	+15
Augustus	+ 2,0	+ 4	-10,8	-10	+20,0	+13	- 7,9	- 7	- 4,4	0	+ 1,1	0	- 4,9	- 4,3	+ 4,8	+ 5	+12,3	+ 6
September	+ 3,5	- 6	- 9,8	-14	+18,0	+16	- 5,9	-14	- 3,3	- 4	+ 1,0	0	- 3,1	- 9,0	+ 3,9	+ 1	+12,0	+12
Oktober	+ 4,4	+18	- 8,9	+ 1	+16,8	+20	- 1,9	- 6	- 3,5	- 1	+ 2,4	0	- 1,6	- 1,3	+ 3,3	+ 1	+12,0	+13
November	+ 4,4	+ 5	- 8,9	- 7	+16,8	+12	+ 2,4	+12	- 4,0	- 6	+ 4,6	+10	- 0,9	+ 0,3	+ 3,0	+ 3	+11,9	+11
December	+ 4,3	+ 2	- 9,5	-10	+17,5	+16	+ 5,8	+10	- 4,9	+ 3	+ 6,4	+11	- 1,0	0,0	+ 2,8	+ 3	+11,6	+18
1992 Januari	+ 4,6	+ 4	-10,0	-12	+19,1	+18	+ 5,5	+ 4	- 5,9	- 6	+ 7,0	+ 5	- 1,7	- 3,8	+ 2,3	+ 5	+11,4	+12
Februari	+ 5,3	+27	-10,1	- 4	+21,1	+20	+ 1,8	+15	- 6,4	- 7	+ 6,4	+ 9	- 2,8	+ 3,3	+ 1,8	0	+11,1	+11
Maart	+ 5,9	-11	-10,3	-27	+22,9	+32	- 2,9	- 9	- 7,0	- 3	+ 5,1	+ 4	- 4,4	-13,0	+ 1,3	- 1	+10,9	+ 6
April	+ 6,6	+ 7	-10,5	-17	+23,8	+25	- 7,0	- 8	- 8,0	-13	+ 3,5	+ 4	- 6,1	- 8,7	+ 1,0	+ 1	+10,6	+10
Mei	+ 6,4	+ 7	-10,5	+ 2	+22,9	+25	- 9,1	- 8	- 8,9	-10	+ 1,3	+ 5	- 7,3	- 4,8	+ 1,0	+ 1	+10,1	+15
Juni	+ 4,8	+12	-11,3	- 6	+21,1	+18	- 9,9	-11	- 9,6	- 3	- 1,1	- 3	- 8,6	- 4,8	+ 1,0	+ 2	+ 9,4	+11
Juli	+ 2,3	- 5	-12,6	-12	+19,4	+20	-10,9	-10	-10,4	-10	- 3,5	- 6	- 9,6	-10,5	+ 0,9	+ 3	+ 8,6	+ 8
Augustus	- 0,9	- 1	-13,9	-17	+18,3	+18	-12,0	-23	-11,1	-13	- 5,1	- 5	-10,4	-12,8	+ 0,6	0	+ 7,9	+ 7
September	- 4,0	+ 2	-15,1	-12	+18,5	+15	-12,9	-11	-12,3	-13	- 5,8	- 8	-11,4	- 9,5	0,0	+ 1	+ 6,9	+ 1
Oktober	-10	.	-17	.	+15	.	-14	.	- 8	.	- 2	.	-11,0	.	0	.	+ 8
November	-17	.	-23	.	+25	.	-14	.	-20	.	- 7	.	-17,7	.	- 3	.	+ 7
December	- 6	.	-13	.	+22	.	-17	.	-16	.	- 6	.	-13,3	.	- 3	.	+ 3
1993 Januari	-24	.	-35	.	+32	.	-23	.	-19	.	- 7	.	-23,3	.	- 8	.	- 7

¹ De indicatoren van de prijzen worden niet in aanmerking genomen bij de berekening van de synthetische curve omdat ze geen conjunctueel patroon vertonen. Aangezien ze evenwel snelle en betrouwbare informatie verschaffen worden de prijs-indicatoren toch p.m. opgenomen.

² De afvlakking gebeurt op grond van de seizoengezuiverde bruto reeks.

Bibliografische referenties : Tijdschrift voor Documentatie en Voorlichting, XLIV^e jaargang, deel II, n^o 4, oktober 1969, blz. 349-364; Tijdschrift van de Nationale Bank van België, LXV^e jaargang, deel II, n^o 2-3, augustus-september 1990, blz. 53-64.

I - 5 — INVESTERINGEN IN VASTE KAPITAALGOEDEREN IN DE VERWERKENDE NIJVERHEID

(veranderingspercentages t.o.v. het voorafgaande jaar van de gegevens in werkelijke prijzen)

	Opeenvolgende vooruitzichten van de enquête « investeringen » van de NBB			Verwezenlijkingen		
	In de herfst van het voorafgaande jaar	In de lente van het beschouwde jaar	In de herfst van het beschouwde jaar	Enquête « investeringen » van de NBB ¹	Statistiek opgesteld op grond van de gegevens afkomstig van de BTW-statistiek ²	Jaarstatistiek van de industriële investeringen ²
1982	- 5,8	+ 4,5	+ 9,1	+ 18,1	+ 18,1	+ 16,8
1983	- 6,9	- 7,2	+ 1,0	+ 3,8	0	+ 5,3
1984	+ 1,9	+ 11,5	+ 10,4	+ 10,6	+ 17,5	+ 7,3
1985	+ 2,8	+ 12,3	+ 5,0	+ 13,0	+ 8,0	+ 14,9
1986	+ 11,9	+ 21,7	+ 12,2	+ 13,0	+ 11,5	+ 11,9
1987	+ 13,9	+ 11,2	+ 4,7	+ 6,6	+ 10,9	+ 6,4
1988	+ 9,0	+ 16,7	+ 13,8	+ 19,8	+ 24,6	+ 28,3
1989	+ 19,9	+ 22,3	+ 13,6	+ 13,0	+ 15,4	+ 8,9
1990	+ 17,9	+ 23,0	+ 12,8	+ 14,5	+ 14,5	
1991	+ 4,1	+ 6,0	- 1,6	0	+ 0,5	
1992	+ 5,8	+ 3,6	+ 1,5			
1993	- 17,0					

¹ Resultaten van de voorjaarsenquête van het volgende jaar.

² Bron : NIS.

Bibliografische referentie : *Tijdschrift van de Nationale Bank van België* : LXI^e jaargang, deel I, n^o 6, juni 1986 : « Brutovorming van vast kapitaal in de Belgische verwerkende nijverheid : Overzicht van de beschikbare statistische bronnen en specifieke bijdrage van de halfjaarlijkse enquête van de Nationale Bank van België ».

II. — BEVOLKING, WERKGELEGENHEID, WERKLOOSHEID

1. — BEVOLKING, VRAAG NAAR EN AANBOD VAN ARBEIDSPLAATSEN

Bronnen : Ministerie van Arbeid en Tewerkstelling, NIS, RSZ, RVA.

	1981	1982	1983	1984	1985	1986	1987	1988*
<i>Bevolking (duizenden) :</i>								
Totale bevolking ¹	9.855	9.858	9.853	9.858	9.859	9.865	9.876	9.890
Beroepsbevolking ²	4.094	4.120	4.138	4.132	4.112	4.108	4.115	4.126
<i>Werkgelegenheid en werkloosheid (verandering in duizenden)³ :</i>								
1. <i>Vraag naar arbeidsplaatsen (beroepsbevolking) :</i>								
Totaal	+ 24	+ 26	+ 18	- 6	+ 20	- 3	+ 6	+ 12
Mannen	- 6	- 4	- 9	- 22	- 34	- 24	- 18	- 13
Vrouwen	+ 30	+ 30	+ 27	+ 17	+ 15	+ 20	+ 25	+ 25
Veranderingen tengevolge van wijzigingen in :								
1.1 de bevolking op arbeidsleeftijd ⁴ :								
Totaal	+ 14	+ 30	+ 24	+ 16	+ 14	+ 10	+ 6	+ 2
Mannen	+ 17	+ 28	+ 25	+ 17	+ 12	+ 6	+ 3	+ 1
Vrouwen	- 3	+ 2	0	- 1	+ 3	+ 4	+ 2	+ 1
1.2 de activiteitsgraad :								
Totaal	+ 10	- 4	- 6	- 22	- 34	- 13	0	+ 10
Mannen	- 23	- 32	- 34	- 39	- 46	- 30	- 21	- 14
Vrouwen	+ 33	+ 28	+ 27	+ 18	+ 12	+ 16	+ 22	+ 24
2. <i>Aanbod van arbeidsplaatsen (werkgelegenheid)</i>								
vanwege :	- 69	- 49	- 37	- 6	+ 20	+ 25	+ 18	+ 53
2.1 de bedrijven								
- landbouw, bosbouw en visserij	- 72	- 50	- 31	- 13	+ 13	+ 5	+ 31	+ 51
- industrie ⁵	- 3	- 2	0	- 1	- 1	- 2	- 3	- 2
- bouwnijverheid	- 48	- 32	- 20	- 10	- 15	- 15	- 21	- 13
- diensten	- 29	- 22	- 19	- 14	- 1	+ 1	0	+ 8
+ 8	+ 5	+ 8	+ 11	+ 29	+ 20	+ 53	+ 58	
2.2 de niet-verhandelbare diensten ⁶								
	+ 3	+ 2	- 6	+ 7	+ 8	+ 18	- 14	+ 3
2.3 het buitenland ⁷								
	0	0	0	- 1	0	+ 2	+ 2	0
3. <i>Werkloosheid (1 - 2)⁸ :</i>								
Totaal	+ 93	+ 74	+ 55	+ 1	- 40	- 28	- 12	- 42
Mannen	+ 60	+ 44	+ 31	- 3	- 31	- 21	- 7	- 21
Vrouwen	+ 33	+ 31	+ 24	+ 4	- 8	- 7	- 5	- 21

¹ Aan het einde van het jaar.

² Ramingen eind juni. Inclusief gewapende macht.

³ Verandering op 30 juni van elk jaar tegenover hetzelfde tijdstip van het voorafgaande jaar. Tengevolge van afrondingen zijn de totalen niet noodzakelijk gelijk aan de som van de samenstellende delen.

⁴ Mannen van 15 tot 64 jaar; vrouwen van 15 tot 59 jaar.

⁵ Extractieve en verwerkende nijverheid, elektriciteit, gas en water.

⁶ Administratie, onderwijs, gewapende macht, derde arbeidscircuit, bijzonder tijdelijk kader en tewerkstelling van werklozen door de overheid.

⁷ Arbeidsplaatsen in het buitenland aangeboden aan personen in België woonachtig, verminderd met de arbeidsplaatsen in België aangeboden aan personen niet in België woonachtig.

⁸ Uitkeringsgerechtigde volledig werklozen, vrijwillig ingeschreven niet werkende werkzoekenden, andere verplicht ingeschreven werklozen, exclusief de werklozen tewerkgesteld in een beschutte werkplaats en de werklozen die een deeltijdse betrekking aanvaard hebben om aan de werkloosheid te ontsnappen.

II - 2. — WERKLOOSHEID EN OPENSTAANDE BETREKKINGEN

Bron : RVA.

	Werkzoekende werklozen ¹						Werkloosheidsgraad ⁵	Pro memorie : uitkeringsgerechtigde werklozen, niet werkzoekend ²	Openstaande betrekkingen gemeld bij de RVA. ³			
	Uitkeringsgerechtigde volledig werklozen			Andere verplicht ingeschreven werklozen ⁴	Vrijwillig ingeschreven niet werkende werkzoekenden	Totaal			(f) = (a) tot (e)	(h)	(i)	(j)
	Met normale arbeidsgeschiktheid		Met gedeeltelijke of sterk verminderde arbeidsgeschiktheid									
	van jonger dan 25 jaar	van 25 jaar of ouder		duizenden	duizenden							
1985 Januari-Maart	} 137,1	325,0	50,8	} 59,4	} 21,4	598,5	14,6	—	} 13,0	} 18,4		
April-December		292,0	36,5			544,8	13,2	42,1				
1986	124,2	285,4	32,8	57,1	17,3	516,8	12,6	58,6	13,8	17,7		
1987	114,9	288,3	31,6	52,9	13,2	500,9	12,2	66,0	14,8	14,7		
1988	93,5	272,8	31,6	50,9	10,6	459,4	11,1	70,9	16,0	21,6		
1989	78,1	254,2	31,6	45,9	9,5	419,3	10,2	72,9	15,6	23,4		
1990	70,4	246,2	31,1	45,5	9,3	402,5	9,8	72,4	13,4	18,7		
1991	78,0	258,9	31,8	49,5	11,3	429,5	10,3	74,0	12,0	16,2		
1992	87,0	291,7	33,0	50,0	12,3	474,0	.	74,2	11,8	16,8		
1990 4 ^e kwartaal	68,3	248,4	30,9	61,3	10,4	419,3	9,8	72,6	10,8	16,0		
1991 1 ^e kwartaal	81,9	255,7	31,4	36,2	10,7	415,9	10,0	73,4	13,1	15,0		
2 ^e kwartaal	75,6	249,1	31,3	26,0	10,9	392,9	10,2	73,8	12,6	16,2		
3 ^e kwartaal	78,8	262,7	32,1	68,0	11,6	453,2	10,3	74,2	11,4	17,4		
4 ^e kwartaal	75,7	268,2	32,3	67,6	12,1	455,9	10,6	74,4	11,1	16,3		
1992 1 ^e kwartaal	88,5	278,1	32,8	40,4	12,0	451,8	.	73,8	14,4	16,9		
2 ^e kwartaal	83,9	278,5	32,6	28,2	11,8	435,0	.	74,2	12,8	17,7		
3 ^e kwartaal	88,9	299,2	33,2	65,7	11,8	498,8	.	74,2	10,7	19,2		
4 ^e kwartaal	86,9	306,8	33,2	65,8	13,2	505,9	.	74,4	9,8	13,2		
1992 Februari	88,5	278,0	32,8	40,1	12,0	451,4	.	73,7	13,5	16,6		
Maart	89,6	277,3	32,8	31,1	12,3	443,1	.	74,0	15,7	18,0		
April	87,2	278,5	32,7	28,1	12,3	438,8	.	74,0	13,3	16,0		
Mei	82,8	276,6	32,5	26,9	11,7	430,5	.	74,5	11,5	17,9		
Juni	81,7	280,3	32,6	29,7	11,4	435,7	.	74,1	13,7	19,2		
Juli	89,4	296,3	33,1	57,5	12,0	488,3	.	74,2	9,7	20,0		
Augustus	90,5	302,3	33,3	68,3	11,4	505,8	.	74,1	9,8	20,0		
September	86,7	299,0	33,2	71,2	12,2	502,3	.	74,2	12,7	17,7		
Oktober	84,9	301,1	33,1	68,8	13,0	500,9	.	74,4	12,6	14,3		
November	86,6	303,0	33,1	65,3	13,4	501,4	.	74,7	9,4	13,0		
December	89,3	316,3	33,4	63,2	13,3	515,5	.	74,2	7,5	12,4		
1993 Januari	97,9	323,2	33,7	52,3	13,8	520,9	.	74,2	10,9	12,7		
Februari	102,7	326,4	33,9	42,0	14,5	519,5	.	74,2	10,8	13,2		

¹ Jaar- of kwartaalgegevens : gemiddelde van de gegevens aan het einde van de maand. Voor de maandgegevens : aan het einde van de maand.

² Uitkeringsgerechtigde werklozen die, krachtens het Koninklijk Besluit van 29 december 1984, opteerdten voor het statuut van niet-werkzoekende. Deze werklozen, die een werkloosheidsvergoeding blijven genieten, waren tot en met maart 1985 begrepen in de kolommen (b) en (c) en dus in het totaal (f); hun verwijdering uit de werkzoekenden heeft dus het onderbreken van de continuïteit in de statistische reeksen tot gevolg. Deze kan, voor wat kolom (f) betreft, hersteld worden door aan de cijfers in kolom (f) deze uit kolom (h) toe te voegen. Zo ook laten de gegevens uit de tabel toe om, vanaf april 1985 een (seizoengezuiverde) werkloosheidsgraad te berekenen die tot op zekere hoogte vergelijkbaar is met deze uit de vorige periodes; het volstaat om voor de maand april 1985 en elk van de volgende maanden de werkloosheidsgraad te herberekenen volgens de formule :

$$\frac{\text{kolom (f)} + \text{kolom (h)} \times \text{kolom (g)}}{\text{kolom (f)}} = \text{werkloosheidsgraad}$$

³ Inclusief de openstaande betrekkingen die betrekking hebben op de stagen van jongeren, het bijzonder tijdelijk kader en het derde arbeidscircuit.

⁴ Exclusief de werklozen tewerkgesteld in een beschutte werkplaats, de werklozen die een betrekking met verkorte werktijd aanvaard hebben om aan de werkloosheid te ontsnappen en, vanaf januari 1985, de werkzoekenden die tijdens hun wachttijd deeltijds werken.

⁵ Totaal aantal werkzoekenden [kolom (f)] in procent van de beroepsbevolking (seizoengezuiverd).

⁶ Jaar- of kwartaalgegevens : jaar- of kwartaalgemiddelde van de maandelijkse gegevens. Bibliografische referentie : Tijdschrift van de Nationale Bank van België : LX^e jaargang, deel II, n^o 1-2, juli-augustus 1985, blz. 29.

III. — LANDBOUW EN VISSERIJ

1. — LANDBOUW

Bronnen : NIS : Landbouwstatistieken, en Landbouw-Economisch Instituut.

	1984	1985	1986	1987	1988	1989	1990	1991
Oppervlakte cultuurgrond¹ (duizenden hectaren)								
Tarwe	177	180	181	185	186	203	205	200
Overige broodgranen	16	16	17	20	18	18	19	19
Andere dan broodgranen	168	149	152	146	145	129	111	96
Suikerbieten	117	118	113	106	109	106	108	103
Overige nijverheidsgewassen	17	16	13	16	16	17	19	20
Aardappelen	36	41	40	45	41	42	48	51
Overige wortel- en knolgewassen	15	15	14	14	12	12	12	12
Weiland	678	669	661	652	647	638	633	630
Groenteteelt	25	27	23	27	29	29	27	29
Fruitteelt	11	11	11	11	12	12	13	14
Diversen	136	148	158	155	154	156	162	176
Totaal ...	1.396	1.390	1.383	1.377	1.369	1.362	1.357	1.350
Plantaardige productie² (duizenden tonnen)								
Tarwe	1.249	1.150	1.257	1.047	1.252	1.402	1.266	1.361
Haver	92	94	59	60	70	45	34	36
Gerst	873	685	793	678	738	647	534	495
Overige granen	155	137	148	136	148	148	152	176
Suikerbieten	5.763	5.952	5.886	5.425	6.109	6.061	6.418	5.676
Aardappelen	1.332	1.522	1.401	1.620	1.614	1.443	1.665	1.823
Veestapel¹ (duizenden)								
Melkkoeien	994	973	947	922	892	872	846	784
Ander rundvee	2.129	2.119	2.113	2.157	2.179	2.255	2.403	2.480
Varkens	5.230	5.365	5.585	5.861	6.278	6.474	6.700	6.550
Dierlijke productie								
Melkleveringen aan de melkfabrieken (miljoenen liters)	2.961	3.037	3.197	3.043	2.960	3.033	2.952	2.955
Slachtingen (nettogewicht van het vlees in duizenden tonnen)	1.036	1.033	1.053	1.094	1.111	1.116	1.094	1.281

¹ Telling op 15 mei.

² Ramingen op grond van de opbrengst per hectare.

III - 2. — ZEEVISSERIJ

In Belgische havens geloste vis — Belgische vangsten

(duizenden tonnen)

Bron : Ministerie van Landbouw : Landbouwtijdschrift.

	1982	1983	1984	1985	1986	1987	1988	1989
Bodemvissen	24,9	27,8	27,7	28,0	27,7	29,1	29,3	26,6
Pelagische vis	9,3	5,4	4,1	3,1	0,5	0,1	0,0	0,4
Schaal- en weekdieren	3,0	2,9	2,7	2,6	2,3	2,2	2,1	2,3
Totaal ...	37,2	36,1	34,5	33,7	30,5	31,4	31,4	29,4

IV — NIJVERHEID

IV - 1. — INDUSTRIELE PRODUCTIE

(indexcijfers 1985 = 100)

Bron : NIS : Industriële statistieken

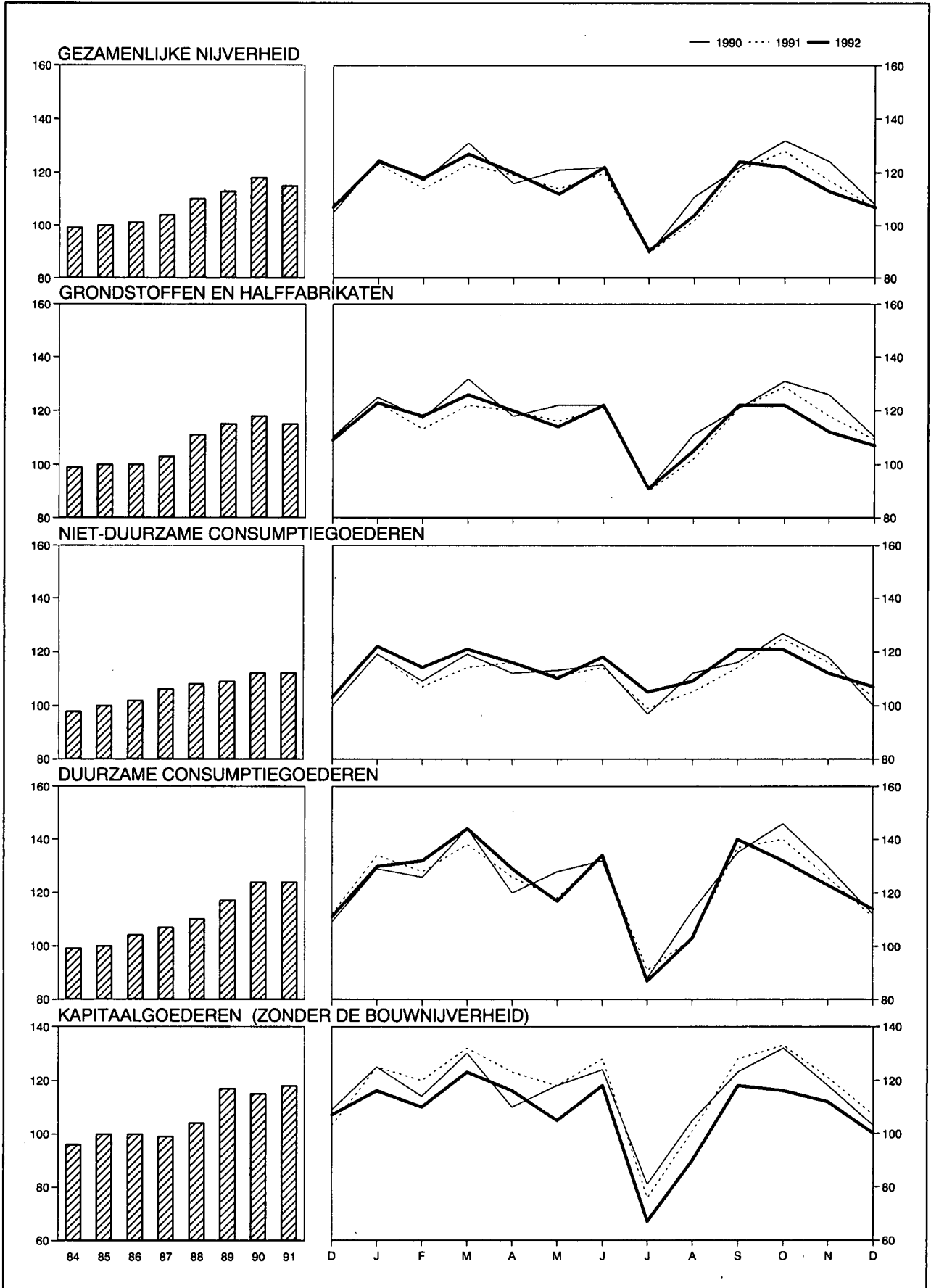

IV - 1. — INDUSTRIELE PRODUKTIE

(indexcijfers 1985 = 100)

Bron : NIS : Industriële statistieken.

Maandgemiddelden of maanden	Algemeen indexcijfer exclusief het bouwbedrijf	Waarvan :		Waarvan :				Algemeen indexcijfer inclusief het bouwbedrijf	Bouwbedrijf
		Verwerkende industrie	Extractieve bedrijven	Grondstoffen en half-fabrikaten	Niet duurzame consumptiegoederen	Duurzame consumptiegoederen	Kapitaalgoederen		
Weging t.o.v. de gezamenlijke industriële productie vanaf 1988	100,0	97,7	2,3	56,9	19,4	12,5	11,2	—	—
1985	100	100	100	100	100	100	100	100	100
1986	101	101	89	100	102	104	100	101	101
1987	104	104	77	103	106	107	99	103	100
1988	110	111	67	111	108	110	104	110	111
1989	113	115	54	115	109	117	117	114	118
1990	118	120	38	118	112	124	115	122	143
1991	115	118	27	115	113	124	119	117	124
1992	115	119	19	115	115	124	108	121	148
1990 4 ^e kwartaal	121	124	33	121	115	130	118	125	144
1991 1 ^e kwartaal	120	123	23	120	114	134	126	118	111
2 ^e kwartaal	118	122	30	119	116	126	124	122	139
3 ^e kwartaal	105	108	26	105	108	112	104	107	117
4 ^e kwartaal	117	120	28	118	114	127	122	119	127
1992 1 ^e kwartaal	123	126	23	122	119	135	117	127	147
2 ^e kwartaal	118	123	21	119	114	127	113	126	166
3 ^e kwartaal	106	109	16	106	112	110	92	112	137
4 ^e kwartaal	114	118	16	113	107	123	109	119	142
1991 December	107	107	20	109	103	111	108	105	94
1992 Januari	123	126	22	123	122	130	116	126	135
Februari	118	121	22	118	114	132	110	122	140
Maart	127	131	25	126	122	144	123	134	166
April	120	124	23	120	116	129	116	129	171
Mei	112	116	19	114	110	117	105	119	149
Juni	122	128	21	122	117	134	118	132	177
Juli	90	92	12	91	105	87	67	89	76
Augustus	104	107	17	105	109	103	90	113	155
September	124	130	20	122	121	140	118	134	180
Oktober	122	126	19	122	121	132	116	131	176
November	113	117	17	112	112	123	112	118	136
December	107	110	12	107	107	114	100	109	114

IV - 2 — PRODUKTIE VAN DE VERWERKENDE INDUSTRIE

Indeling naar de bedrijfstak

(indexcijfers 1985 = 100)

Bron : NIS : Industriële statistieken.

Maandgemiddelden of maanden	Metaal- verwerking	Chemie en rubber	Basismetallurgie			Levens- middelen en drank	Elektriciteit	Niet-metaal- houdende minerale produkten	Textiel	Hout	Kleding en schoeisel	Papier en karton	Water- voorziening	Aardolie- raffinaderijen
			Ijzer en staal	Vormstaal- gieterij, gieterij, draad- trekkerij, metaal- trekkerij en walsen	Non-ferro- metalen									
Weging t.o.v. de gezamenlijke ver- werkende industrie vanaf 1988 ¹	28,4	17,9	6,1	2,0	2,4	10,1	9,4	4,8	5,3	4,4	2,6	2,5	2,2	0,8
1985	100	100	100	100	100	100	100	100	100	100	100	100	100	100
1986	101	103	92	94	98	102	102	102	101	104	105	102	98	143
1987	100	111	93	89	101	105	111	107	101	115	98	112	100	146
1988	108	120	106	95	111	108	114	120	102	120	94	123	100	156
1989	114	125	103	94	118	113	118	130	106	135	111	124	104	167
1990	121	128	108	91	122	118	124	130	112	135	118	130	101	156
1991	116	130	107	87	112	119	126	121	104	144	124	127	104	175
1992	113	143	98	.	109	119	125	126	107	135	126	131	106	181
1990 4 ^e kwartaal	126	131	105	91	121	121	135	132	117	148	115	129	99	132
1991 1 ^e kwartaal	123	135	111	97	124	114	137	116	114	143	145	133	101	180
2 ^e kwartaal	121	135	113	96	116	121	119	126	108	155	112	130	104	179
3 ^e kwartaal	102	120	97	71	102	122	112	114	86	124	121	119	109	167
4 ^e kwartaal	119	130	108	83	107	121	135	129	109	154	120	126	101	174
1992 1 ^e kwartaal	122	151	103	86	119	116	141	129	120	147	142	134	107	180
2 ^e kwartaal	118	148	97	85	117	117	119	133	109	142	119	138	107	203
3 ^e kwartaal	96	137	103	64	99	121	113	117	91	116	123	128	107	156
4 ^e kwartaal	115	138	89	.	101	121	129	124	107	136	118	125	103	186
1991 December	106	118	107	67	89	105	144	116	88	140	104	113	104	179
1992 Januari	122	151	113	90	121	121	150	122	118	135	127	134	106	170
Februari	115	146	98	79	112	108	137	126	119	141	144	126	106	181
Maart	129	155	98	90	123	119	136	138	122	165	154	141	108	189
April	121	148	95	90	122	118	123	138	113	146	119	133	104	184
Mei	110	146	92	80	105	109	117	127	101	129	107	135	110	256
Juni	124	149	105	87	124	123	116	135	115	151	132	147	108	170
Juli	72	128	100	37	79	116	107	94	62	89	106	105	104	182
Augustus	93	133	104	71	93	117	112	120	85	108	116	130	108	181
September	123	151	104	85	125	129	119	136	127	152	148	149	107	106
Oktober	122	144	107	90	111	130	134	138	115	147	124	131	104	195
November	117	134	85	78	100	120	127	121	106	133	121	134	100	184
December	106	137	76	.	92	114	127	115	101	127	109	112	105	179

¹ De tabaks-, cokes- en ledernijverheid waarvan de indexcijfers van de produktie niet in de tabel opgenomen zijn, vertegenwoordigen respectievelijk 0,8%, 0,2% en 0,1% van de gezamenlijke produktie in de verwerkende industrie.

IV - 3. — ENERGIE

Bronnen : cokes en steenkool : MEZ, Administratie van het Mijnwezen ; overige gegevens : NIS.

Maandgemiddelden of maanden	Petroleum (duizenden tonnen)					Gas (miljoenen m ³)	Cokes (duizenden tonnen)		Steenkool (duizenden tonnen)		Elektriciteit (miljoenen kWh)	
	Verwerking van ruwe petroleum	Binnenlands verbruik					Invoer van aardgas in de BLEU	Nettoproductie	Binnenlands verbruik	Productie		Binnenlands verbruik
		Totaal ¹	waarvan :									
		Auto-benzine	Gas-oil en lichte stookolie	Residuele stookolie								
1984	1.560	1.142	216	573	170	769	494	492	525	1.201	4.321	
1985	1.356	1.197	208	637	186	779	497	478	518	1.192	4.515	
1986	1.935	1.326	227	714	229	695	428	421	466	1.046	4.626	
1987	2.004	1.284	236	698	182	776	436	406	363	1.034	5.000	
1988	1.974	1.307	245	701	195	.	462	455	207	1.142	5.159	
1989	2.048	1.274	240	695	172	.	455	436	158	1.150	5.326	
1990	2.103	1.252	227	700	146	.	452	439	86	1.261	5.572	
1991	2.388	1.359	228	749	196	.	*408	*418	* 53	*1.183	*5.677	
1990 3 ^e kwartaal	2.103	1.311	222	768	139	.	*451	*415	* 59	*1.059	5.134	
4 ^e kwartaal	1.647	1.061	226	567	89	.	*439	*427	* 61	*1.384	6.099	
1991 1 ^e kwartaal	2.504	1.468	205	881	208	.	*419	*433	* 62	*1.055	6.206	
2 ^e kwartaal	2.449	1.215	221	631	179	.	*408	*427	* 60	*1.328	5.369	
3 ^e kwartaal	2.287	1.202	239	647	127	.	*402	*410	* 44	*1.045	5.035	
4 ^e kwartaal	2.312	1.548	247	837	271	.	*402	*400	* 47	*1.306	6.099	
1992 1 ^e kwartaal	2.407	1.643	231	957	241	6.367	
2 ^e kwartaal	2.408	1.238	250	587	179	5.362	
3 ^e kwartaal	2.333	1.286	238	702	169	5.088	
1991 November	2.401	1.382	221	801	172	.	*397	*351	* 49	*1.200	6.084	
December	2.416	1.847	263	939	459	.	*406	*438	* 33	*1.767	6.487	
1992 Januari	2.259	1.817	237	1.107	275	6.753	
Februari	2.421	1.391	207	765	218	6.190	
Maart	2.541	1.722	250	1.000	230	6.157	
April	2.515	1.366	244	668	218	5.563	
Mei	2.467	1.232	264	583	178	5.281	
Juni	2.242	1.115	243	509	141	5.242	
Juli	2.371	1.093	248	551	156	4.813	
Augustus	2.406	1.370	254	737	171	5.055	
September	2.222	1.396	210	817	180	5.395	
Oktober	2.584	1.431	247	742	236	6.042	
November	2.490	1.366	222	741	233	5.738	

¹ Autobenzine, gas-oil, lichte stookolie, vliegtuigbenzine en carbureactor (type benzine), speciale benzine en white spirit, petroleum en carbureactor (type petroleum), smeer-

olie en andere smeerprodukten, residuele petroleumteer, asfaltachtige aardpek, energetisch en scheikundig petroleumgas.

IV - 4. — METAAL

Bron : IJzer- en staalnijverheid : Eurostat ; Metaalverwerkende nijverheid : NIS : Industriële statistieken.

Maandgemiddelden of maanden	IJzer- en staalnijverheid (duizenden tonnen)		Metaalverwerkende nijverheid (miljarden franken)			Verzendingen
	Productie van ruwstaal	Productie van afgewerkt staal	Binnengekomen bestellingen			
			voor de binnen- landse markt	voor de uitvoer	Totaal	
1984	942	674	20,3	52,7	73,0	71,0
1985	890	666	21,7	58,3	80,1	80,1
1986	809	614	22,2	61,7	83,9	84,6
1987	815	618	21,7	64,8	86,5	86,8
1988	935	731	24,5	71,1	95,5	94,4
1989	914	718	29,8	79,2	109,0	105,4
1990	955	761	32,1	82,7	114,8	112,7
1991*	946	749	30,1	78,1	108,2	107,5
1990 3 ^e kwartaal	901	664	28,4	71,1	99,6	99,0
4 ^e kwartaal	930	757	32,5	89,1	121,7	121,4
1991 1 ^e kwartaal*	988	830	30,8	85,7	116,5	112,1
2 ^e kwartaal*	1.002	803	31,5	81,5	112,9	113,4
3 ^e kwartaal*	845	671	26,8	63,3	90,1	92,2
4 ^e kwartaal*	948	691	31,5	81,7	113,2	112,3
1992 1 ^e kwartaal*	910	.	32,2	87,4	119,6	116,7
2 ^e kwartaal*	850	.	30,5	85,6	116,2	120,4
3 ^e kwartaal*	887	.	26,8	64,5	91,3	92,1
1991 Oktober*	1.025	751	36,1	85,6	121,7	122,0
November*	900	726	28,5	82,5	111,1	111,4
December*	918	595	29,8	77,1	106,9	103,5
1992 Januari*	989	.	31,4	84,0	115,5	110,0
Februari*	873	.	31,2	83,2	114,4	112,7
Maart*	867	.	33,9	95,0	128,9	127,4
April*	830	.	30,5	89,7	120,2	126,3
Mei*	809	.	28,4	79,9	108,4	110,5
Juni*	912	.	32,7	87,3	120,0	124,5
Juli*	861	.	19,9	54,5	74,4	75,6
Augustus*	896	.	27,8	57,9	85,7	82,9
September*	905	.	32,7	81,1	113,7	118,0
Oktober*	945	.	31,5	81,3	112,9	120,3

IV - 5. — BOUWNIJVERHEID

Bronnen : gunstige adviezen : Ministerie van Openbare Werken, Bestuur van Stedebouw (per gewest); overige gegevens : NIS : Industriële statistieken.

Maandgemiddelden of maanden	Woningen					Overige gebouwen					Productie Indexcijfer 1985 = 100 ¹
	Gunstige adviezen	Bouwvergunningen		Begonnen gebouwen		Gunstige adviezen	Bouwvergunningen		Begonnen gebouwen		
		Aantal	Aantal	Volume	Aantal		Volume	Aantal	Aantal	Volume	
	(duizen- den)	(duizen- den)	(duizen- den m ³)	(duizen- den)	(duizen- den m ³)	(duizen- den)	(duizen- den)	(duizen- den m ³)	(duizen- den)	(duizen- den m ³)	
1984	1,9	2,3	1.422	2,0	1.248	0,4	0,6	1.839	0,5	1.514	107
1985	2,2	2,5	1.571	2,4	1.481	0,4	0,6	2.168	0,5	1.859	101
1986	1,9	2,5	1.536	2,0	1.275	0,4	0,6	2.115	0,5	1.673	102
1987	3,1	1.904	2,4	1.517	.	0,7	2.789	0,5	1.910	100
1988	3,8	2.292	3,0	1.817	.	0,7	3.383	0,6	2.818	111
1989	4,2	2.568	3,6	2.233	.	0,8	3.958	0,7	3.126	117
1990	4,3	2.646	3,4	2.154	.	0,8	4.338	0,7	3.058	143
1991	3,9	2.421	3,7	2.324	.	0,7	4.504	0,7	4.021	124
1990 3 ^e kwartaal	4,2	2.581	3,0	1.891	.	0,8	4.386	0,6	2.238	—
4 ^e kwartaal	4,0	2.469	3,3	2.051	.	0,7	3.833	0,7	3.227	—
1991 1 ^e kwartaal	3,7	2.343	3,3	1.957	.	0,7	4.517	0,6	3.410	—
2 ^e kwartaal	4,1	2.506	4,3	2.756	.	0,7	3.998	0,7	4.807	—
3 ^e kwartaal	3,6	2.292	3,5	2.222	.	0,7	4.235	0,7	3.502	—
4 ^e kwartaal	4,1	2.542	3,7	2.359	.	0,8	5.264	0,8	4.366	—
1992 1 ^e kwartaal	4,4	2.759	3,6	2.256	.	0,7	3.655	0,6	3.531	—
2 ^e kwartaal	4,1	2.524	4,7	3.041	.	0,7	3.706	0,8	4.129	—
3 ^e kwartaal	4,1	2.648	3,2	2.057	.	0,8	3.769	0,6	2.500	—
1991 September	4,1	2.651	4,4	2.679	.	0,8	4.322	0,8	4.552	*127
Oktober	4,5	2.731	2,7	1.738	.	1,0	5.891	0,5	4.144	*126
November	3,6	2.174	4,5	2.943	.	0,7	5.844	0,9	4.269	*124
December	4,1	2.721	3,9	2.396	.	0,8	4.057	1,0	4.685	*124
1992 Januari	3,5	2.277	3,4	2.025	.	0,6	3.024	0,8	3.870	*126
Februari	4,6	2.985	2,9	1.850	.	0,6	3.930	0,4	2.574	*132
Maart	5,1	3.015	4,6	2.894	.	0,8	4.012	0,7	4.151	*133
April	4,3	2.679	5,7	3.570	.	0,7	4.057	0,8	4.407	*135
Mei	3,4	2.118	4,1	2.822	.	0,6	2.763	0,7	4.665	*138
Juni	4,5	2.775	4,2	2.731	.	0,9	4.299	0,8	3.315	*140
Juli	4,1	2.742	2,5	1.627	.	0,8	3.467	0,5	1.869	*141
Augustus	4,2	2.713	3,3	2.241	.	0,7	4.330	0,6	3.084	*143
September	3,9	2.488	3,7	2.302	.	0,8	3.511	0,6	2.547	*145

¹ Openbare en particuliere bouwwerken. Maandindexcijfers : voortschrijdende gemiddelden van de laatste twaalf maanden van het niet voor seizoen maar wel voor de ongelijke samenstelling van de maanden gecorrigeerde indexcijfer van de produktie. Jaarindexcijfers : gemiddelden van het niet voor seizoen maar wel voor de ongelijke

samenstelling van de maanden gecorrigeerde indexcijfer van de produktie van de twaalf overeenstemmende maanden en niet het gemiddelde van de maandindexcijfers.

IV - 6. — INDUSTRIELE PRODUCTIE DER LANDEN VAN DE EUROPESE ECONOMISCHE GEMEENSCHAP

Veranderingspercentages tegenover het indexcijfer van het vorige jaar of het overeenstemmende kwartaal van het vorige jaar.

Bron : OESO : Main economic indicators.

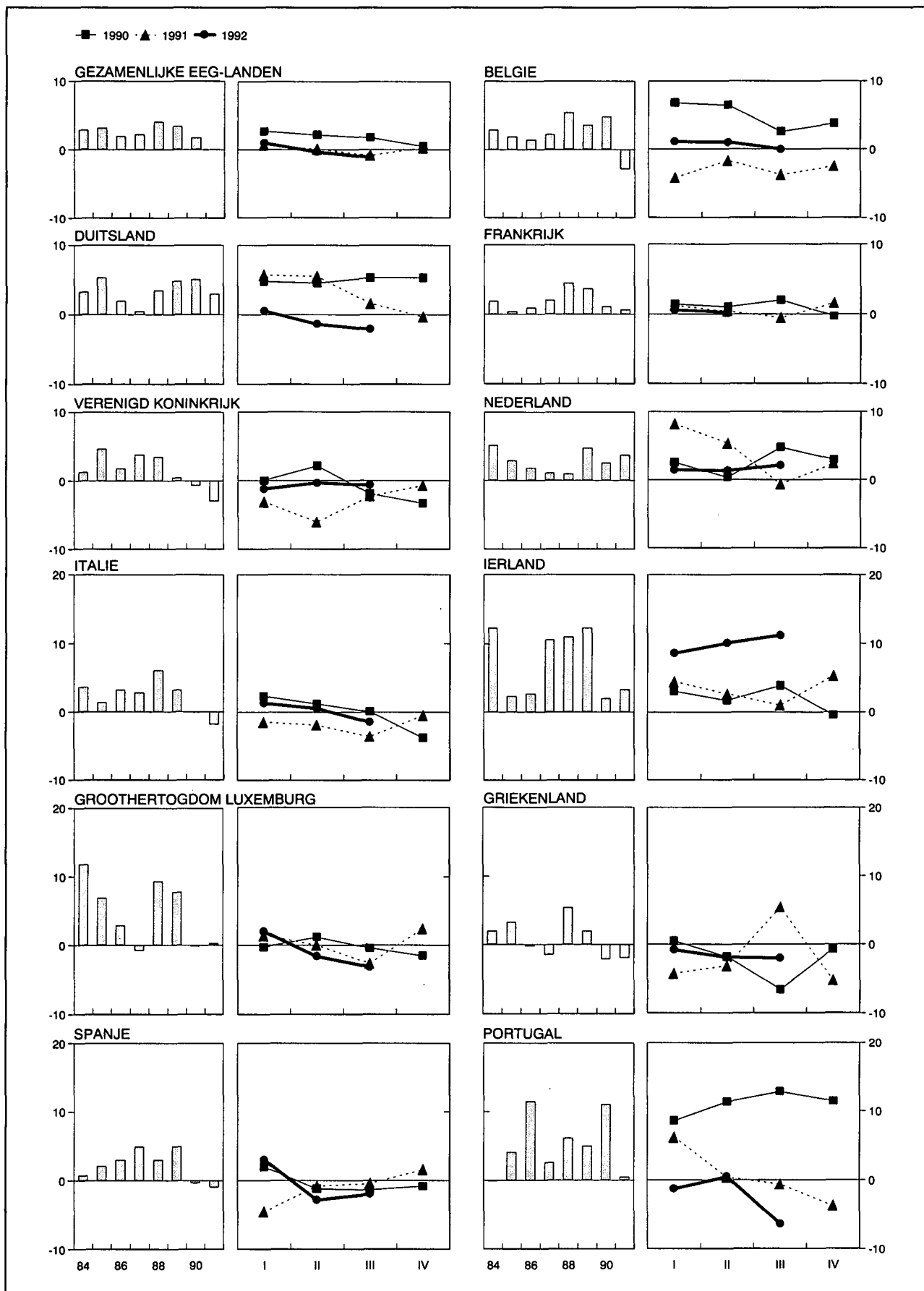

IV - 6. — INDUSTRIELE PRODUKTIE DER LANDE VAN DE EUROPESE ECONOMISCHE GEMEENSCHAP

(indexcijfers 1985 = 100)

(aangepast voor seizoenschommelingen)

Bron : OESO : Main economic indicators.

	Geza- menlijke EEG- landen ¹⁾	België	Duits- land	Frankrijk	Verenigd Konink- rijk	Neder- land	Italië	Ierland	Groothet- ogdom Luxem- burg	Grieken- land	Spanje	Portugal
1984	97	98	96	99	102	95	99	98	94	97	98	96
1985	100	100	100	100	100	100	100	100	100	100	100	100
1986	102	101	102	101	102	100	104	103	102	100	103	106
1987	104	103	103	103	106	101	107	111	101	98	108	112
1988	109	110	106	108	110	101	114	123	110	103	111	116
1989	113	113	112	112	110	107	119	138	119	104	116	124
1990	115	118	117	114	109	109	118	144	118	102	116	135
1991	115	115	121	114	106	113	115	149	119	101	115	135
1990 3 ^e kwartaal	116	116	119	116	109	112	119	147	120	98	116	138
4 ^e kwartaal	115	119	119	113	107	113	116	146	116	104	116	138
1991 1 ^e kwartaal	115	116	121	114	107	113	117	148	118	101	113	137
2 ^e kwartaal	115	116	122	114	105	114	115	144	121	100	115	134
3 ^e kwartaal	115	114	121	115	106	113	114	149	118	103	116	137
4 ^e kwartaal	115	116	119	114	106	113	116	154	118	99	117	134
1992 1 ^e kwartaal	116	117	122	114	105	115	119	161	120	99	116	135
2 ^e kwartaal	114	117	120	114	105	115	115	159	118	99	112	135
3 ^e kwartaal	114	114	118	.	106	113	113	166	114	101	113	128
1991 November	116	115	121	114	106	114	120	159	121	99	114	136
December	113	120	116	113	106	113	113	149	118	98	115	131
1992 Januari	116	118	122	114	105	115	117	161	117	102	112	136
Februari	117	115	123	113	106	115	120	159	122	97	119	135
Maart	116	119	121	113	105	114	119	161	122	99	117	134
April	114	117	121	115	106	116	113	165	116	100	111	133
Mei	115	117	121	113	105	114	118	159	123	95	110	137
Juni	114	117	119	113	105	115	115	153	117	100	113	135
Juli	115	114	119	113	106	116	116	163	112	103	116	133
Augustus	113	114	118	113	106	112	111	165	113	101	109	122
September	113	113	118	114	106	112	111	170	118	97	115	129
Oktober	114	113	116	114	107	116	113
November	113	.	113	109	106	110

¹⁾ Denemarken stelt geen indexcijfer van de industriële productie op.

V. — DIENSTEN

1. — VERVOER

a. — Activiteit van de NMBS en de SABENA

Bronnen : NMBS en NIS.

Maandgemiddelden of maanden	NMBS					SABENA	
	Reizigersvervoer	Goederenvervoer (volledige wagonladingen)			Geregeld en betalend luchtverkeer		
	Aantal reizigers-km	Aantal produktieve ton-km ¹	Totale tonnenmaat	waarvan :		Passagiers-km	Ton-km
				brandstoffen en minerale oliën ²	ertsen ²		
	(miljoenen)		(duizenden tonnen)		(miljoenen)		
1984	537	659	5.903	1.647	1.001	457	86
1985	548	688	6.035	1.600	1.084	472	91
1986	506	618	5.260	1.399	980	463	91
1987	524	597	5.332	1.336	1.014	498	91
1988	529	641	5.482	1.218	1.081	544	105
1989	533	671	5.490	1.185	1.158	564	108
1990	545	696	5.594	1.254	1.075	631	114
1991	564	679	5.375	1.097	1.063	519	89
1990 3 ^e kwartaal	537	650	5.128	1.164	1.036	788	128
4 ^e kwartaal	566	739	5.898	1.287	1.044	578	109
1991 1 ^e kwartaal	549	633	5.076	1.093	1.011	455	89
2 ^e kwartaal	571	699	5.407	1.067	1.108	499	91
3 ^e kwartaal	557	661	5.203	1.000	1.011	630	95
4 ^e kwartaal	580	725	5.812	1.229	1.123	490	82
1992 1 ^e kwartaal	*560	696	5.386	1.072	995	450	75
2 ^e kwartaal	*587	715	5.613	995	1.108	509	80
3 ^e kwartaal	*541	645	5.004	1.082	961	628	88
1991 Oktober	625	694	5.446	1.147	1.038	536	88
November	559	664	5.306	1.154	1.059	459	80
December	556	816	6.685	1.386	1.273	474	79
1992 Januari	*573	614	4.944	916	955	471	75
Februari	*523	796	5.879	1.336	1.099	414	73
Maart	*583	679	5.334	964	930	465	78
April	*562	661	5.520	967	905	503	79
Mei	*598	678	5.059	829	714	500	81
Juni	*601	805	6.259	1.190	1.704	523	81
Juli	*545	642	4.891	1.088	1.001	644	88
Augustus	*503	630	4.985	1.092	862	662	89
September	*576	664	5.137	1.065	1.021	578	87
Oktober	*606	715	5.448	1.017	1.058	525	83

¹ De produktieve ton-km hebben betrekking op het commerciële vervoer (met uitsluiting van het dienstvervoer) : het is de som van de vermenigvuldigingen van het gewicht van elke verzending met de afstand van het traject.

² Nieuwe reeks vanaf januari 1986.

V - 1b. — Zeevaart

V - 1c. —
Binnen-
scheepvaart

Bronnen : Stad Antwerpen - Havenbedrijf [kol. (1)], NIS (overige kolommen).

Bron : NIS

Maandgemiddelden of maanden	Haven van Antwerpen			Haven van Gent			Havens van Brugge en Zeebrugge			Totaal verkeer ¹	
	Laad- vermogen van de binnen gekomen schepen (Duizenden bruto- registerton)	Goederen (duizenden metrieke tonnen)		Laad- vermogen van de binnen gekomen schepen (Duizenden bruto- registerton)	Goederen (duizenden metrieke tonnen)		Laad- vermogen van de binnen gekomen schepen (Duizenden bruto- registerton)	Goederen (duizenden metrieke tonnen)		(duizenden metrieke tonnen)	(miljoenen ton-km)
		Binnen- gekomen	Vertrokken		Binnen- gekomen	Vertrokken		Binnen- gekomen	Vertrokken		
	(1)	(2)	(3)	(4)	(5)	(6)	(7)	(8)	(9)	(1)	(2)
1984	9.736	4.022	3.191	1.800	1.566	415	3.458	345	212	8.224	437
1985	9.969	3.851	3.188	1.883	1.786	583	3.583	380	252	7.803	422
1986	10.582	4.315	3.051	1.728	1.523	414	3.478	418	272	7.943	434
1987	10.849	4.465	2.962	1.697	1.609	417	3.866	604	322	7.865	427
1988	11.278	4.792	3.231	1.789	1.406	365	4.128	617	349	8.263	453
1989		4.093	3.134	1.803	1.267	399	5.031	908	422	8.105	444
1990		4.514	3.267	1.983	1.413	344	5.590	1.141	463	8.331	454
1991		2.948	1.857	2.025	1.138	250	5.549	840	144	7.903	435
1990 1 ^e kwartaal		3.456	2.756	1.996	1.293	417	5.126	1.120	522	8.323	463
2 ^e kwartaal		4.781	3.614	1.870	1.280	269	5.777	1.134	405	9.071	481
3 ^e kwartaal		5.518	3.594	2.032	1.261	276	5.728	1.026	431	7.960	425
4 ^e kwartaal		4.299	3.102	2.033	1.819	411	5.728	1.285	496	7.972	447
1991 1 ^e kwartaal		2.910	2.043	1.978	1.138	274	5.374	865	165	7.584	426
2 ^e kwartaal		2.931	1.729	2.077	1.184	225	5.665	699	113	8.462	456
3 ^e kwartaal		3.067	1.801	2.046	1.178	248	5.528	855	156	7.578	405
4 ^e kwartaal		2.883	1.853	1.999	1.053	250	5.628	942	143	7.988	455
1992 1 ^e kwartaal		5.158	4.124	1.921	1.567	314	5.849	1.710	560	7.606	428
1991 Mei		3.327	1.977	1.985	1.104	209	5.739	807	136	8.369	447
Juni		2.807	1.468	2.106	1.307	129	5.684	817	105	8.384	454
Juli		3.485	1.629	2.001	529	218	5.386	571	178	7.093	372
Augustus		2.686	1.962	2.216	1.804	291	5.427	537	129	8.019	422
September		3.031	1.813	1.921	1.201	236	5.772	1.458	161	7.621	420
Oktober		2.293	1.787	1.868	792	299	5.921	563	149	8.745	488
November		3.282	1.752	1.938	1.158	225	5.680	829	137	8.107	465
December		3.074	2.021	2.191	1.210	226	5.283	1.435	142	7.113	411
1992 Januari		4.714	3.501	1.772	1.230	297	5.619	1.219	540	7.456	423
Februari		4.318	3.834	1.966	1.519	287	5.640	2.276	660	7.422	433
Maart		6.442	5.038	2.026	1.952	357	6.288	1.635	480	7.939	427
April		4.541	3.943		1.091	220		870	432	7.473	426
Mei		3.778	3.013		1.300	466		1.922	975	7.138	402

¹ Binnenlands vervoer, in-, uit- en doorvoer.

V - 2. — TOERISME

Overnachtingen van toeristen in België¹
(duizenden)

Bron : NIS

Maandgemiddelden of maanden	Totaal	waarvan land van gewone verblijfplaats					
		België	Frankrijk	Nederland	Verenigd Koninkrijk	Duitsland	Verenigde Staten
1983	2.528	1.783	75	256	105	110	50
1984	2.557	1.778	80	257	105	117	62
1985	2.595	1.775	79	264	103	126	74
1986	2.637	1.819	81	277	96	126	67
1987	2.565	1.727	81	299	90	131	61
1988	2.706	1.825	84	339	81	141	48
1989	2.997	1.983	101	374	99	164	49
1990	2.641	1.656	86	376	106	140	51
1989 3 ^e kwartaal	5.314	3.871	106	694	120	197	55
4 ^e kwartaal	1.272	591	62	223	78	98	42
1990 1 ^e kwartaal	983	428	54	177	58	77	36
2 ^e kwartaal	2.736	1.683	104	345	133	180	57
3 ^e kwartaal	5.459	3.864	117	737	148	201	68
4 ^e kwartaal	1.386	650	68	246	85	103	42
1991 1 ^e kwartaal *	1.034	499	56	155	62	87	24
2 ^e kwartaal *	2.433	1.529	91	278	112	162	47
3 ^e kwartaal *	5.135	3.756	90	680	104	217	35
1990 September	2.298	1.267	83	331	148	155	66
Oktober	1.673	762	74	313	118	149	54
November	1.303	596	75	221	79	90	38
December	1.182	592	56	205	58	71	33
1991 Januari	727	309	43	126	37	59	25
Februari	867	414	51	139	53	58	18
Maart	1.509	774	73	201	97	145	30
April	2.254	1.496	85	215	102	126	38
Mei	2.585	1.551	111	335	122	190	51
Juni	2.460	1.539	77	285	113	169	52
Juli	6.608	5.114	81	856	88	228	23
Augustus	6.529	4.827	114	889	113	264	35
September	2.267	1.327	75	296	112	158	48

¹ Inclusief de overnachtingen op kampeerterrinen.

V - 3. — BINNENLANDSE HANDEL

a. — Verkoop van de detailhandel

(indexcijfers 1980 = 100)

Bron : NIS : Handelsstatistieken.

Maandgemiddelden of maanden	Naar de distributie-vorm				Naar categorieën produkten				Algemeen indexcijfer	
	Kleine detailhandel ¹	Groot-warenhuizen en kleinhandelsondernemingen ²	Supermarkten ³	Verbruikscoöperatieven	Levensmiddelen ⁴	Textiel en kleding ⁵	Meubilering en huishouden	Overige waren	Waarde	Hoeveelheid ⁶
Wegingscoëfficiënten in % van het algemeen indexcijfer sedert 1981	—	—	—	—	37,5	14,9	16,6	31,0	100,0	—
1984	127	130	124	52	132	132	123	128	129	95
1985	136	136	125	50	138	140	135	138	138	97
1986	140	140	125	32	144	162	154	127	143	101
1987	145	145	123	22	146	162	163	128	146	102
1988	146	150	122	23	147	161	170	138	150	105
1989	159	159	127	24	155	180	190	148	162	110
1990	180	169	131	22	164	199	195	164	174	113
1991	* 172	178	132	21	* 170	* 197	* 201	* 161	* 176	* 111
1990 3 ^e kwartaal	169	159	132	24	161	187	181	149	164	107
4 ^e kwartaal	192	184	136	22	173	227	218	166	187	120
1991 1 ^e kwartaal	* 161	170	128	20	* 161	* 183	* 178	* 158	* 166	* 106
2 ^e kwartaal	* 174	174	130	21	* 169	* 193	* 204	* 165	* 177	* 113
3 ^e kwartaal	* 166	169	135	22	* 169	* 180	* 198	* 154	* 171	* 108
4 ^e kwartaal	* 185	198	136	21	* 180	* 231	* 226	* 168	* 191	* 121
1992 1 ^e kwartaal	* 169	177	127	26	* 166	* 191	* 198	* 165	* 175	* 110
2 ^e kwartaal	* 181	188	131	19	* 174	* 220	* 210	* 172	* 186	* 118
3 ^e kwartaal	* 163	175	131	20	* 169	* 191	* 203	* 142	* 169	* 107
1991 September	* 169	163	127	21	* 167	* 195	* 200	* 149	* 171	* 108
Oktober	* 184	185	133	21	* 170	* 242	* 213	* 170	* 188	* 118
November	* 167	185	130	20	* 169	* 203	* 205	* 152	* 174	* 110
December	* 205	223	146	22	* 201	* 247	* 260	* 183	* 212	* 134
1992 Januari	* 171	180	127	30	* 167	* 211	* 189	* 167	* 177	* 112
Februari	* 165	170	126	15	* 162	* 159	* 204	* 166	* 170	* 107
Maart	* 172	181	128	32	* 170	* 203	* 201	* 162	* 178	* 112
April	* 187	190	129	22	* 171	* 228	* 210	* 187	* 191	* 121
Mei	* 175	188	133	19	* 175	* 232	* 196	* 158	* 182	* 115
Juni	* 181	186	131	17	* 177	* 200	* 225	* 170	* 186	* 117
Juli	* 159	183	135	17	* 170	* 195	* 193	* 141	* 168	* 106
Augustus	* 155	169	132	13	* 170	* 157	* 201	* 134	* 162	* 102
September	* 175	174	126	30	* 167	* 221	* 215	* 152	* 178	* 112

¹ Indexcijfers berekend aan de hand van steekproefgegevens.

² Kleinhandelsondernemingen met menigvuldigde afdelingen (grootwarenhuizen) en kleinhandelsondernemingen die ten minste vijf kleinhandelsinrichtingen bezitten.

³ Kleine en middelgrote supermarkten met gehele of gedeeltelijke zelfbediening.

⁴ Voor de kleine detailhandel, inclusief tabak.

⁵ Inclusief textiel voor stoffering.

⁶ Waarde-indexcijfer gedeleerd door het algemene prijsindexcijfer bij consumptie zonder de diensten en de huur.

V - 4. — VERREKENKAMER

a) Aantal verrichtingen

(duizenden stukken)

Maandgemiddelden of maanden	Brussel									Provincie	Eindtotaal
	Daggeld	Postwissels en -mandaten	Deviezen- transacties	Onbetaalde cheques	Onbetaalde domici- liëringen	Overige debetver- richtingen	Overschrij- vingen	Overige verrich- tingen	Totaal	Alle verrich- tingen	
1988	2	272	8	21.227			22.107	2	43.618	833	44.451
1989	2	265	7	23.494			24.051	3	47.822	786	48.608
1990	1	242	6	25.993			25.897	2	52.141	709	52.850
1991	0	222	3	42	31	27.695	27.533	1	55.527	584	56.111
1992	0	195	38	55	143	29.263	29.318	0	59.012		
1990 4 ^e kwartaal	2	205	6	45	23	27.630	27.288	0	55.199	646	55.845
1991 1 ^e kwartaal	1	222	3	44	27	25.398	26.858	1	52.554	602	53.156
2 ^e kwartaal	0	236	3	43	29	27.820	27.749	1	55.881	650	56.531
3 ^e kwartaal	0	232	3	38	30	28.277	26.213	2	54.795	575	55.370
4 ^e kwartaal	0	199	2	44	35	29.284	29.313	0	58.877	507	59.384
1992 1 ^e kwartaal	0	200	7	57	141	27.694	28.975	0	57.074	485	57.559
2 ^e kwartaal	0	213	45	51	134	29.426	29.053	0	58.922	531	59.453
3 ^e kwartaal	0	193	48	53	147	29.391	27.796	0	57.628	469	58.097
4 ^e kwartaal	0	175	53	60	149	30.540	31.447	0	62.424		
1992 Januari	0	235	0	64	154	28.299	29.806	1	58.559	522	59.081
Februari	0	173	0	50	134	25.205	27.293	0	52.855	443	53.298
Maart	0	192	20	57	135	29.577	29.826	0	59.807	490	60.297
April	0	225	46	57	157	29.382	28.989	0	58.856	535	59.391
Mei	0	161	40	40	113	26.560	26.605	0	53.519	440	53.959
Juni	0	252	51	55	132	23.337	31.564	0	64.391	617	65.008
Juli	0	247	51	56	158	30.368	29.211	0	60.091	537	60.628
Augustus	0	168	42	49	145	28.981	25.836	0	55.221	433	55.654
September	0	164	50	55	138	28.823	28.343	0	57.573	437	58.010
Oktober	0	186	52	61	165	30.190	30.123	0	60.777	476	61.253
November	0	155	48	56	129	28.959	29.078	0	58.425		
December	0	185	58	63	152	32.472	35.139	0	68.069		
1993 Januari	0	195	49	58	166	27.693	29.887	0	58.048		

¹ Bibliografische referentie : Tijdschrift van de Nationale Bank van België, LX^e jaargang, deel I, n^o 3, maart 1985, blz. 19.

V - 4. — VERREKENKAMER

b) Bedrag van de verrichtingen

(miljarden franken)

Maandgemiddelden of maanden	Brussel									Provincie	Eindtotaal
	Daggeld	Postwissels en -mandaten	Deviezen- transacties	Onbetaalde cheques	Onbetaalde domici- liëringen	Overige debetver- richtingen	Overschrij- vingen	Overige verrich- tingen	Totaal	Alle verrich- tingen	
1988	238	5	1.272	965			7.575	1.082	1.137	744	11.881
1989	256	5	1.352	1.125			9.080	1.820	3.638	773	14.411
1990	221	3	1.170	1.886			10.310	1.517	15.107	795	15.902
1991	636	3	987	15	1	1.659	12.363	659	16.323	489	16.812
1992	461	183	2.037	15	1	1.551	13.373	83	17.704		
1990 4 ^e kwartaal	239	2	1.071	11	3	2.099	10.391	1.071	14.887	794	15.681
1991 1 ^e kwartaal	623	3	1.133	14	1	1.998	12.362	1.014	17.148	698	17.846
2 ^e kwartaal	717	4	1.023	11	1	1.670	12.456	675	16.557	462	17.019
3 ^e kwartaal	696	4	1.001	8	1	1.397	12.294	503	15.904	409	16.313
4 ^e kwartaal	509	3	789	27	1	1.571	12.341	444	15.685	386	16.071
1992 1 ^e kwartaal	429	67	285	18	1	1.607	14.043	331	16.781	391	17.172
2 ^e kwartaal	393	231	2.243	9	1	1.639	12.261	0	16.777	577	17.354
3 ^e kwartaal	457	212	2.645	23	1	1.519	12.894	0	17.751	594	18.345
4 ^e kwartaal	564	222	2.976	9	1	1.438	14.296	0	19.506		
1992 Januari	432	3	0	20	1	1.597	15.114	465	17.632	419	18.051
Februari	429	2	0	9	1	1.682	13.683	522	16.328	389	16.717
Maart	426	196	854	25	1	1.541	13.332	7	16.382	365	16.747
April	395	278	2.208	5	1	1.715	12.914	0	17.516	508	18.024
Mei	375	175	1.863	10	1	1.491	10.755	0	14.670	493	15.163
Juni	409	240	2.658	11	1	1.712	13.114	0	18.145	728	18.873
Juli	445	272	2.696	46	1	1.637	12.917	0	18.014	653	18.667
Augustus	403	185	2.262	12	1	1.384	11.166	0	15.413	535	15.948
September	524	179	2.977	10	1	1.535	14.599	0	19.825	593	20.418
Oktober	568	231	3.081	15	1	1.407	14.498	0	19.801	646	20.447
November	535	189	2.724	5	1	1.468	13.769	0	18.691		
December	590	248	3.122	7	1	1.438	14.620	0	20.026		
1993 Januari	568	234	3.267	8	1	1.370	14.693	0	20.141		

¹ Bibliografische referentie : Tijdschrift van de Nationale Bank van België, LX^e jaargang, deel I, n^o 3, maart 1985, blz. 19.

VI. — INKOMENS

1. — BEZOLDIGINGEN VAN DE WERKNEMERS (mannen en vrouwen)

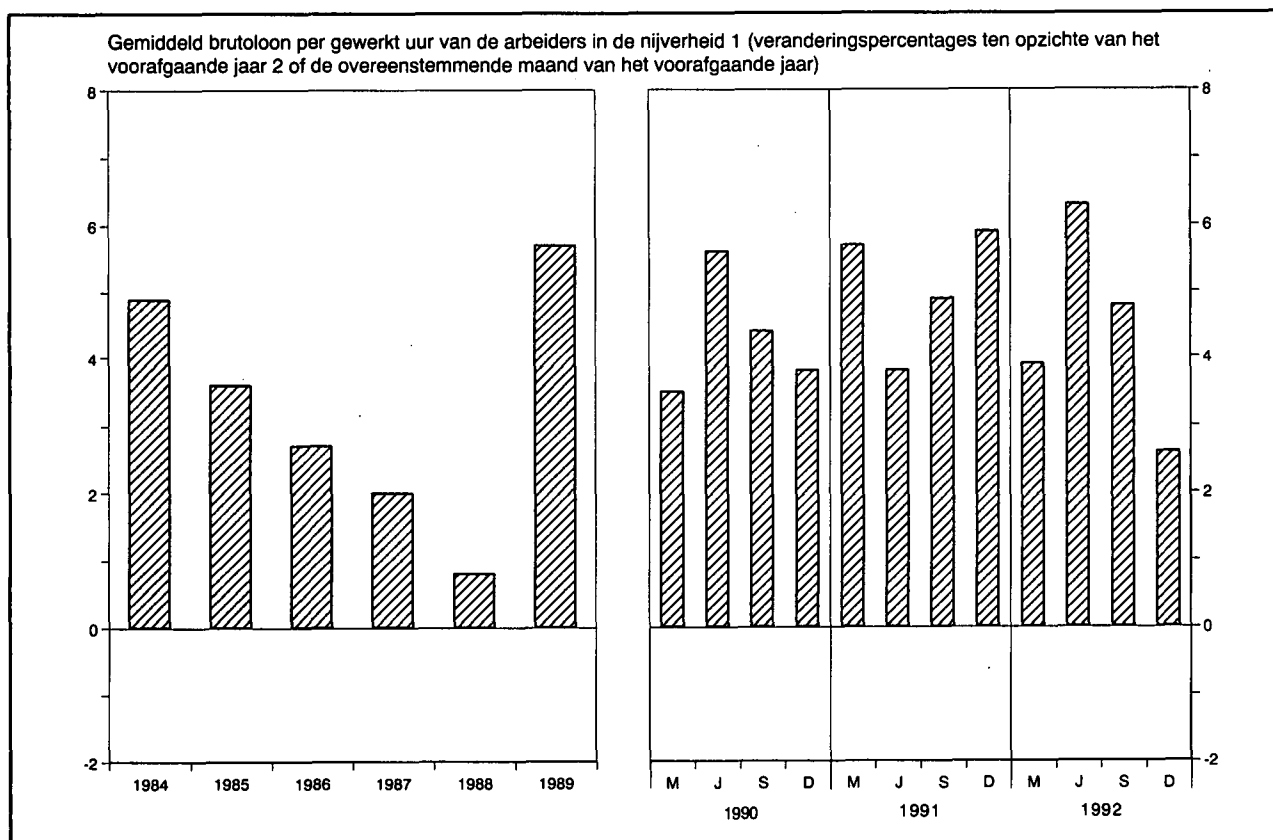

	Bezoldigingen van de arbeiders in de nijverheid ^{1 2}				Regelingslonen ⁵			
	Gemiddeld brutoloon per gewerkt uur	Type-urloon ³		Uurloonkosten ⁴	Arbeiders		Bedienden	
		Geschoolde arbeider	Ongeschoolde arbeider		Algemeen indexcijfer	waarvan : Verwerkende industrie	Algemeen indexcijfer	waarvan : Verwerkende industrie
Bronnen :	NBB			IRE5	Ministerie van Tewerkstelling en Arbeid			
Indexcijfers 1975 = 100								
1985	203,0	197,0	202,0	213,0	205,7	202,0	191,5	187,6
1986	208,0	199,0	205,0	218,0	208,5	204,6	193,5	189,5
1987	212,0	201,0	207,0	226,0	210,4	206,5	194,9	191,5
Indexcijfers 1987 = 100								
1988	100,8	101,8	102,3	100,2	102,5	103,1	102,0	103,6
1989	106,5	105,5	106,6	106,0	106,7	107,4	106,9	107,5
1990	111,1	110,3	111,9	110,6	112,1	112,8	112,0	111,9
1991	116,8	116,1	117,8	116,3	118,2	118,8	117,0	116,6
1992	*121,9	*121,0	*122,6	.	123,3	124,2	122,0	121,2
1990 December	114,8	111,8	113,5	114,3	113,7	114,5	114,3	113,7
1991 Maart	114,3	114,5	116,4	113,8	116,4	117,4	115,9	115,3
Juni	115,2	115,6	117,0	114,7	117,8	118,1	116,3	116,1
September	115,9	116,1	118,0	115,4	118,5	119,0	116,8	116,6
December	121,6	118,1	119,8	121,3	120,1	120,8	118,8	118,4
1992 Maart	*118,8	119,6	121,3	*118,1	121,9	122,7	120,3	119,7
Juni	*122,5	120,4	122,1	*121,9	122,4	123,1	121,2	120,5
September	*121,5	*121,5	*123,2	*120,9	124,0	125,2	123,0	122,3
December	*124,8	*122,5	*123,9	.	124,9	125,9	123,4	122,4

¹ Inclusief de transportarbeiders.

² Jaargegevens : gemiddelde van de maanden maart, juni, september en december.

³ Exclusief de transportarbeiders voor de indexcijfers 1975 = 100.

⁴ Dit indexcijfer, waarin de steenkoolmijnen niet werden opgenomen, geeft de arbeidsuurloonkosten, inclusief de wettelijke maatschappelijke lasten door de werkgever gedragen, en niet de kosten per geproduceerde eenheid.

⁵ Kwartaalgegevens : einde periode ; jaargegevens : gemiddelde van de gegevens op het einde van elk kwartaal. Het regelingsloon van de arbeiders is een uurloon en dat van de bedienden een maandloon.

VI - 2. — GEMIDDELDE BRUTOBEZOLDIGINGEN VAN DE WERKNEMERS IN DE NIJVERHEID

(Mannen en vrouwen)

Bron : NIS.

Nijverheidsgroep of -tak	1989	1990	1990	1991	1991	1989	1990	1990	1991	1991
	oktober	april	oktober	april	oktober	oktober	april	oktober	april	oktober
	Uurverdiens­te van de arbeiders (franken)					Maandverdiens­te van de bedien­den (duizenden frank­en)				
<i>Gezamenlijke nijverheid</i>	328	337	343	354	363	80,8	84,0	86,2	89,6	91,4
<i>Extractieve nijverheid</i>	357	368	369	380	383	73,6	81,9	86,1	95,0	90,3
<i>Bouwbedrijf en burgerlijke bouwkunde</i>	319	326	333	344	350	74,6	78,3	79,1	82,0	84,0
<i>Verwerkende nijverheid</i>	327	337	342	354	363	81,8	84,6	86,7	89,8	92,0
waarvan :										
Vervaardiging van produkten uit metaal (met uitzondering van machines en transportmiddelen)	322	330	336	351	358	79,6	80,5	83,4	86,8	88,3
Constructie van machines en mechanisch materieel	337	350	357	370	374	83,0	86,3	88,9	91,4	93,7
Elektrische en elektronische constructie	323	336	342	355	363	85,0	87,9	90,2	93,6	96,2
Automobielbouw en onderdelen	339	346	357	370	380	82,8	86,9	87,1	92,5	96,3
Constructie van overige transportmiddelen	334	348	355	400	380	81,4	85,8	87,4	90,7	93,6
Vervaardiging van fijne mechanische en optische instrumenten	313	330	337	349	361	77,8	81,3	85,0	87,2	89,2
Basismetallurgie	402	422	427	444	452	96,2	100,7	102,2	105,8	107,9
Chemische industrie	398	412	421	438	451	95,7	98,2	100,8	105,4	108,0
Levensmiddelen, drank en tabak	311	319	325	334	346	76,4	78,8	80,7	84,2	86,9
Textiel	277	287	291	304	312	72,8	75,7	77,8	80,6	81,4
Industrie van niet-metaalhoudende minerale produkten	340	351	359	373	376	83,2	85,2	87,3	90,6	92,8
Hout	286	299	302	314	319	65,5	66,7	68,8	72,0	73,7
Schoeisel en kleding	244	248	252	260	267	60,1	61,2	62,9	65,7	66,8
Papier, grafische nijverheid en uitgeverij	355	370	376	385	397	78,9	81,8	83,5	85,9	88,2
Aardolieraffinaderij	525	553	590	620	606	115,6	124,2	127,4	130,0	131,3
Productie en voorziening van elektrische energie, gas, stoom en warm water	—	—	—	—	—	96,9	100,7	101,8	105,2	107,3

VII. — PRIJSINDEXCIJFERS

1. — GRONDSTOFFEN¹

(indexcijfers 1975 = 100)

Bron : Institut für Wirtschaftsforschung, Hamburg.

Daggemiddelden	Algemeen indexcijfer	Algemeen indexcijfer zonder energie	Levensmiddelengrondstoffen				Industriële grondstoffen				Energiegrondstoffen		
			Totaal	Graan	Oliezaden, olie	Genotmiddelen en suiker	Totaal	Agrarische grondstoffen	Non-ferro	Ijzererts, schroot	Totaal	Steenkolen	Ruwe aardolie
Wegingscoëfficiënten	100,0	36,8	15,9	4,7	2,9	8,3	20,9	10,1	6,1	4,7	63,2	5,5	57,7
1985	197,3	112,5	106,9	89,6	103,2	117,8	116,8	112,4	131,5	107,0	246,7	120,2	258,8
1986	143,2	116,1	107,1	75,2	85,2	132,7	122,9	131,0	124,3	103,8	159,1	136,1	161,3
1987	149,2	123,8	91,2	67,2	91,6	104,5	148,6	167,1	150,3	106,4	164,0	152,8	165,1
1988	143,4	150,2	108,6	92,0	125,5	111,9	181,8	191,6	216,4	115,5	139,5	162,1	137,3
1989	158,0	150,7	104,3	98,2	110,6	105,5	186,0	191,3	223,5	125,5	162,3	158,2	162,7
1990	185,7	150,8	94,7	88,1	97,2	97,4	193,6	210,8	201,9	145,8	206,0	176,9	208,8
1991	161,8	136,4	89,0	84,4	98,4	88,2	172,5	182,0	174,5	149,5	176,6	173,3	176,9
1992	160,1	132,1	88,6	89,0	103,7	83,1	165,3	169,8	172,3	146,4	176,5	192,9	174,9
1990 4 ^e kwartaal	225,1	150,5	89,9	77,4	99,0	93,7	196,7	215,2	196,5	156,9	268,6	184,6	276,6
1991 1 ^e kwartaal	165,3	145,1	89,1	80,9	97,4	90,7	187,7	207,1	183,7	151,0	177,1	182,2	176,6
2 ^e kwartaal	156,8	135,7	87,6	82,7	97,3	87,0	172,4	184,7	175,6	141,7	169,1	166,0	169,4
3 ^e kwartaal	160,6	131,4	88,3	84,0	98,3	87,2	164,3	168,0	169,8	149,0	177,6	165,9	178,7
4 ^e kwartaal	164,4	133,5	90,9	89,9	100,5	88,0	165,9	168,4	169,1	156,4	182,5	179,2	182,8
1992 1 ^e kwartaal	151,0	131,6	91,0	96,0	105,9	82,9	162,6	166,1	167,5	148,6	162,3	186,1	160,1
2 ^e kwartaal	163,8	133,9	90,6	91,9	107,7	83,7	167,0	173,7	173,5	144,0	181,2	189,5	180,5
3 ^e kwartaal	167,6	136,2	86,3	84,5	100,9	82,3	174,1	177,7	184,6	152,6	185,9	204,0	184,1
4 ^e kwartaal	158,1	126,7	86,6	83,7	100,3	83,4	157,3	161,6	163,4	140,1	176,4	192,1	174,9
1992 Februari	151,3	130,8	90,4	97,3	105,2	81,2	161,6	165,0	168,5	145,4	163,2	189,0	160,8
Maart	151,1	131,3	90,4	95,2	107,2	81,8	162,4	166,2	170,7	143,5	162,6	185,5	160,4
April	157,8	132,3	89,3	91,5	105,2	82,3	165,1	171,7	171,8	142,1	172,7	186,6	171,4
Mei	162,6	133,8	90,5	92,6	109,0	82,8	166,7	173,9	172,8	143,2	179,4	188,7	178,5
Juni	171,0	135,7	91,9	91,6	108,9	86,0	169,2	175,5	175,9	146,8	191,6	193,2	191,5
Juli	168,8	137,6	88,3	86,9	102,3	84,2	175,2	178,9	186,4	152,3	187,0	201,4	185,6
Augustus	165,9	136,4	85,2	82,2	99,8	81,8	175,3	178,8	186,2	153,6	183,1	205,7	180,9
September	168,0	134,5	85,5	84,3	100,7	80,8	171,8	175,3	181,2	152,0	187,5	204,8	185,9
Oktober	165,5	130,3	84,7	82,1	97,9	81,6	165,0	170,4	167,7	149,8	186,1	199,0	184,9
November	156,8	125,0	86,8	84,1	102,0	83,0	154,1	159,4	159,8	135,1	175,4	188,4	174,2
December	151,9	124,9	88,3	85,0	101,0	85,6	152,9	154,9	162,8	135,5	167,7	189,0	165,7
1993 Januari	148,1	124,2	88,2	86,1	103,5	84,0	151,6	151,1	163,9	136,4	162,1	185,9	159,8
Februari	151,9	122,9	87,5	84,8	101,9	83,9	149,9	150,2	159,2	137,1	168,8	183,7	167,3

¹ Indexcijfers berekend op basis van prijzen uitgedrukt in dollars van de Verenigde Staten.

VII - 2a. — INDEXCIJFER DER PRODUKTIE- EN INVOERPRIJZEN EN ZIJN BESTANDELEN

(indexcijfers 1980 = 100)

	Prijzen van de land- en tuinbouwprodukten	Industriële produktieprijzen	Eenheidswaarde van de ingevoerde produkten	Produktie- en invoerprijzen
1984	137,1	140,8	155,3	148,6
1985	135,2	144,8	159,7	152,5
1986	125,1	131,6	138,3	135,0
1987	122,0	125,8	130,6	128,3
1988	121,3	127,4	133,4	130,4
1989	133,8	134,7	142,5	138,9
1990	127,1	135,5	140,0	137,5
1991	127,2	134,0	138,5	136,1
1990 3 ^e kwartaal	124,0	136,2	139,0	137,1
4 ^e kwartaal	123,7	136,5	142,9	139,4
1991 1 ^e kwartaal	128,2	133,3	139,6	136,5
2 ^e kwartaal	124,3	133,7	137,6	135,4
3 ^e kwartaal	122,1	134,4	138,6	136,1
4 ^e kwartaal	134,2	134,5	138,1	136,4
1992 1 ^e kwartaal	131,7	133,7	136,4	135,1
2 ^e kwartaal	126,0	135,3	135,6	135,0
3 ^e kwartaal	117,9	134,4	133,5	133,1
1991 Oktober	132,6	135,2	137,1	136,1
November	135,3	134,9	138,7	137,0
December	134,6	133,3	138,3	136,1
1992 Januari	133,3	133,3	135,7	134,6
Februari	132,4	133,8	136,7	135,3
Maart	129,5	134,1	136,9	135,4
April	125,0	134,7	136,5	135,2
Mei	131,8	135,4	135,3	135,1
Juni	121,2	135,7	135,1	134,7
Juli	114,8	135,1	134,1	133,5
Augustus	113,9	133,6	133,3	132,4
September	125,0	134,4	133,3	133,3
Oktober	122,6	134,3	132,2	132,6

Bibliografische referentie : Tijdschrift van de Nationale Bank van België, LXIV^e jaargang, deel II, n^o 2-3, augustus-september 1989.

VII - 2b. — INDEXCIJFERS DER INDUSTRIELE PRODUCTIEPRIJZEN

(indexcijfers 1980 = 100)

Bron : MEZ.

	Industriële productie- prijzen	Prijzen per type produkt				Prijzen volgens het gebruik van de produkten		
		Energie en water	Chemische en minerale produkten	Metalen produkten elektro- techniek, machines, transport- middelen	Andere produkten uit de verwerkende nijverheid	Halffabrikaten	Consumptie- goederen	Investerings- goederen
1985	144,8	159,6	149,6	135,7	135,7	150,3	137,6	135,2
1986	131,6	115,1	141,7	138,5	136,0	126,7	138,2	138,4
1987	125,8	103,4	134,5	138,4	132,9	118,6	135,1	138,9
1988	127,4	99,3	142,9	140,1	135,2	119,7	137,0	140,9
1989	134,7	106,0	157,1	145,5	140,6	128,2	142,9	146,2
1990	135,5	110,6	152,8	149,2	140,0	128,9	142,7	150,2
1991	134,0	106,0	143,7	152,9	142,1	124,4	144,8	154,6
1992	134,3	103,0	141,1	156,1	145,0	122,1	148,9	158,3
1990 4 ^e kwartaal	136,5	117,3	149,0	150,3	139,2	130,5	142,3	151,6
1991 1 ^e kwartaal	133,3	105,7	145,5	151,3	140,4	124,3	143,5	152,8
2 ^e kwartaal	133,7	104,8	144,8	152,8	141,9	124,4	143,9	154,4
3 ^e kwartaal	134,4	107,6	143,5	153,5	142,1	125,1	144,6	155,3
4 ^e kwartaal	134,4	105,9	141,1	154,0	144,1	123,8	147,1	156,0
1992 1 ^e kwartaal	133,7	100,6	141,5	155,2	145,4	121,2	149,2	157,3
2 ^e kwartaal	135,2	105,0	143,0	155,9	145,3	123,7	149,0	157,9
3 ^e kwartaal	134,4	102,6	141,7	156,8	145,0	122,1	149,0	159,0
4 ^e kwartaal	133,7	103,6	138,0	156,6	144,3	121,3	148,3	159,0
1991 December*	133,3	101,0	141,0	154,2	144,6	121,3	147,8	156,2
1992 Januari	133,3	100,0	141,0	154,2	145,3	120,7	149,0	156,2
Februari	133,8	100,9	141,0	155,6	145,5	121,2	149,3	157,9
Maart	134,1	101,1	142,5	155,6	145,5	121,8	149,2	157,9
April	134,7	103,6	142,4	155,6	145,1	122,9	148,8	157,9
Mei	135,4	105,4	143,1	156,0	145,2	124,0	149,0	158,1
Juni	135,7	106,0	143,5	155,9	145,5	124,3	149,3	157,9
Juli	135,1	103,3	145,3	155,9	145,1	123,6	149,0	157,9
Augustus	133,6	101,7	138,7	157,3	144,8	120,8	148,8	159,5
September	134,4	102,8	141,1	157,3	145,0	122,0	149,1	159,5
Oktober	134,3	104,5	138,8	157,3	144,7	121,9	148,9	159,5
November	134,0	104,6	137,7	156,3	144,7	121,6	148,8	158,8
December	132,8	101,9	137,6	156,3	143,5	120,3	147,2	158,8

Bibliografische referentie : zie tabel VII-2a.

VII - 3a. — CONSUMPTIEPRIJZEN IN BELGIE

(Indeling in 4 groepen)

Bron : MEZ.

Maandgemiddelden of maanden	Algemeen indexcijfer	Voedingsmiddelen	Niet-voedingsmiddelen	Diensten	Huur
Indexcijfers 1981 = 100					
Wegingscoëfficiënten in procent van het algemene indexcijfer	100,000	22,145	42,795	28,660	6,400
1986	131,56	134,44	129,00	132,38	134,96
1987	133,60	133,90	130,43	136,52	140,72
1988	135,15	133,88	131,91	138,59	145,85
1989	139,35	138,07	136,37	142,14	151,24
1990	144,16	143,18	141,17	146,69	156,08
1990 4 ^e kwartaal	146,51	145,02	144,57	148,16	157,24
Indexcijfers 1988 = 100¹					
Wegingscoëfficiënten in procent van het algemene indexcijfer	100,000	18,985	39,675	34,165	7,175
1991	109,98	108,88	110,20	110,46	109,49
1992	112,66	108,75	111,86	115,07	115,93
1991 1 ^e kwartaal	108,98	108,35	109,54	108,92	107,78
2 ^e kwartaal	109,28	107,93	109,56	109,74	109,21
3 ^e kwartaal	110,54	109,58	110,35	111,41	109,99
4 ^e kwartaal	111,13	109,65	111,33	111,76	110,99
1992 1 ^e kwartaal	111,61	109,67	110,73	113,22	113,99
2 ^e kwartaal	112,26	108,30	111,44	114,72	115,61
3 ^e kwartaal	113,10	108,71	111,98	116,10	116,66
4 ^e kwartaal	113,65	108,31	113,28	116,23	117,47
1992 Februari	111,72	110,03	110,88	113,14	114,12
Maart	111,75	108,81	110,86	113,76	114,90
April	111,87	108,35	110,77	114,38	115,28
Mei	112,28	108,44	111,48	114,66	115,56
Juni	112,64	108,11	112,07	115,12	115,98
Juli	113,16	109,05	111,88	116,26	116,37
Augustus	112,97	108,29	111,67	116,32	116,60
September	113,17	108,79	112,39	115,72	117,02
Oktober	113,41	108,35	113,10	115,77	117,26
November	113,77	108,37	113,46	116,37	117,40
December	113,76	108,21	113,29	116,54	117,75
1993 Januari	114,53	108,99	113,66	117,66	119,07
Februari	114,82	108,26	114,09	118,23	120,01

¹ Om van deze indexcijfers over te schakelen op de indexcijfers basis 1981 = 100, werden de volgende overgangscoefficienten vastgesteld : 1,3528 voor het algemene indexcijfer ; 1,3410 voor de voedingsmiddelen ; 1,3180 voor de niet-voedingsmiddelen ; 1,3866 voor de diensten ; 1,4684 voor de huur.

VII - 3b. — CONSUMPTIEPRIJZEN IN BELGIE

(Indeling volgens het Bureau voor de Statistiek der Europese Gemeenschappen)

Bron : MEZ.

Maandgemiddelden of maanden	Algemeen indexcijfer	Voedingsmiddelen, dranken en tabak	Kleding en schoeisel	Huur, verwarming en verlichting	Meubelen, apparaten, onderhoud	Gezondheidsuitgaven	Vervoer en communicatie	Cultuur en ontspanning	Overige goederen en diensten
Indexcijfers 1981 = 100									
Wegingscoëfficiënten in procent van het algemene indexcijfer	100,000	23,310	8,225	19,575	9,450	3,995	15,450	8,165	11,830
1986	131,56	135,49	136,30	123,99	132,13	132,46	124,64	136,48	137,88
1987	133,60	135,35	143,27	122,38	135,37	137,47	127,41	140,57	142,54
1988	135,15	135,42	148,80	122,71	137,31	139,68	128,44	142,61	146,11
1989	139,35	139,91	153,39	126,92	140,09	143,13	134,17	144,80	150,20
1990	144,16	145,47	157,96	131,79	142,79	148,57	139,88	148,10	154,88
1990 4 ^e kwartaal	146,51	147,25	160,14	135,81	143,85	149,98	143,48	149,46	156,12
Indexcijfers 1988 = 100¹									
Wegingscoëfficiënten in procent van het algemene indexcijfer	100,000	20,115	8,580	19,400	7,850	4,900	16,495	8,355	14,305
1991	109,98	109,38	110,43	110,77	106,65	112,27	110,80	106,49	111,64
1992	112,66	109,93	113,51	114,04	109,82	116,28	112,91	107,32	117,26
1991 1 ^e kwartaal	108,98	108,82	109,06	110,31	105,37	111,30	109,60	105,87	109,63
2 ^e kwartaal	109,28	108,45	110,14	109,72	106,27	111,94	110,22	106,19	110,84
3 ^e kwartaal	110,54	110,04	110,61	111,19	107,06	112,63	111,29	106,46	113,04
4 ^e kwartaal	111,13	110,22	111,92	111,88	107,91	113,20	112,08	107,45	113,05
1992 1 ^e kwartaal	111,61	110,33	112,35	112,05	108,54	115,34	111,82	108,17	114,58
2 ^e kwartaal	112,26	109,39	113,26	114,06	109,79	115,68	112,28	106,40	116,87
3 ^e kwartaal	113,10	110,17	113,51	114,70	110,21	116,01	113,04	107,11	118,99
4 ^e kwartaal	113,65	109,83	114,91	115,34	110,75	118,08	114,48	107,60	118,58
1992 Februari	111,72	110,63	112,28	112,28	108,57	115,23	112,08	108,39	114,26
Maart	111,75	109,62	112,61	112,47	108,84	115,43	112,06	107,88	115,51
April	111,87	109,22	113,20	113,58	109,61	115,59	111,53	106,24	116,12
Mei	112,28	109,45	113,26	114,10	109,77	115,65	112,33	106,56	116,74
Juni	112,64	109,49	113,32	114,50	110,00	115,81	112,99	106,41	117,76
Juli	113,16	110,47	113,33	114,82	110,12	115,89	112,74	106,80	119,53
Augustus	112,97	109,77	113,34	114,57	110,19	116,00	112,58	106,82	119,63
September	113,17	110,26	113,86	114,72	110,32	116,13	113,80	107,71	117,80
Oktober	113,41	109,87	114,64	115,18	110,62	117,79	114,20	107,57	117,78
November	113,77	109,89	115,01	115,47	110,76	118,02	114,69	107,51	118,95
December	113,76	109,74	115,07	115,37	110,86	118,43	114,55	107,73	119,02
1993 Januari	114,53	110,48	115,09	116,97	111,21	121,15	114,71	108,26	119,57
Februari	114,82	109,89	115,13	117,45	111,51	121,48	115,43	108,78	120,38

¹ Om van deze indexcijfers over te schakelen op de indexcijfers basis 1981 = 100, werden de volgende overgangscoefficienten vastgesteld : 1,3528 voor het algemene indexcijfer; 1,3565 voor voedingsmiddelen, dranken en tabak; 1,4850 voor kleding en schoeisel; 1,2274 voor huur, verwarming en verlichting; 1,3751 voor meubelen,

apparaten, onderhoud; 1,3963 voor gezondheidsuitgaven; 1,2937 voor vervoer en communicatie; 1,4261 voor cultuur en ontspanning; 1,4579 voor overige goederen en diensten.

VIII. — BUITENLANDSE HANDEL VAN DE BLEU

1. — ALGEMENE TABEL

Bron : NIS ; Berekeningen : NBB.

	Waarde (Miljarden franken)			Verhouding uitvoer invoer (%)	Indexcijfers basis 1985 = 100 ¹				Ruilvoet ²
	Invoer	Uitvoer	Handels- balans		Hoeveelheid		Eenheidswaarden		
					invoer	uitvoer	bij invoer	bij uitvoer	
1984	3.195,8	2.992,1	- 203,7	94	97,9	97,0	98,5	97,4	98,9
1985	3.317,8	3.167,7	- 150,1	95	100,0	100,0	100,0	100,0	100,0
1986	3.065,2	3.070,3	+ 5,1	100	107,6	104,9	85,9	92,4	107,6
1987	3.110,1	3.100,1	- 10,0	100	115,7	111,6	81,1	87,6	108,0
1988	3.393,6	3.382,3	- 11,3	100	122,5	118,7	83,5	90,0	107,8
1989	3.883,9	3.943,1	+ 59,2	102	130,8	128,2	89,5	97,1	108,5
1990	4.011,6	3.944,5	- 67,1	98	137,6	132,4	87,9	94,1	107,1
1991	4.116,3	4.023,4	- 92,9	98	143,1	137,6	86,7	92,3	106,4
1990 3 ^e kwartaal	930,9	912,8	- 18,1	98	128,1	122,9	87,6	93,7	107,0
4 ^e kwartaal	1.035,9	1.022,3	- 13,6	99	138,4	138,7	90,3	93,1	103,1
1991 1 ^e kwartaal	1.059,9	1.042,6	- 17,3	98	147,1	141,3	86,8	93,2	107,3
2 ^e kwartaal	1.044,8	1.036,0	- 8,8	99	144,4	140,5	87,2	93,1	106,7
3 ^e kwartaal	981,1	922,9	- 58,2	94	135,3	127,3	87,4	91,5	104,7
4 ^e kwartaal	1.030,5	1.021,9	- 8,6	99	142,8	138,7	87,0	93,1	106,9
1992 1 ^e kwartaal	* 1.086,7	1.028,7	- 58,0	98	151,5	139,2	86,5	93,3	107,9
2 ^e kwartaal	* 1.028,7	1.033,9	+ 5,2	101	143,1	139,9	86,7	93,4	107,8
3 ^e kwartaal	* 927,3	906,8	- 20,5	98	134,5	126,2	83,1	90,7	109,2
1991 Oktober	371,3	384,1	+ 12,8	103	155,2	158,0	86,5	92,1	106,4
November	335,0	331,3	- 3,7	99	139,3	133,0	87,0	94,3	108,5
December	324,2	306,5	- 17,7	95	133,9	125,2	87,6	92,7	105,9
1992 Januari	* 345,8	337,0	- 8,8	97	146,3	137,5	85,5	92,8	108,6
Februari	* 344,1	323,2	- 20,9	97	143,8	132,6	86,5	92,4	106,7
Maart	* 396,8	368,5	- 28,3	93	164,4	147,6	87,3	94,6	108,3
April	* 356,4	347,6	- 8,8	98	147,9	140,6	87,1	93,7	107,5
Mei	* 317,9	323,2	+ 5,3	102	132,3	130,0	86,9	94,2	108,4
Juni	* 354,4	363,1	+ 8,7	102	149,2	149,1	85,9	92,3	107,4
Juli	* 307,0	316,0	+ 9,0	103	133,9	133,3	82,9	89,8	108,3
Augustus	* 279,0	241,1	- 37,9	86	122,4	100,3	82,5	91,1	110,4
September	* 341,3	349,7	+ 8,4	102	147,1	145,0	83,9	91,4	108,8
Oktober	* 331,2	355,2	+ 24,0	107	144,2	148,8	83,1	90,4	108,9

N.B. De NIS-gegevens van de buitenlandse handel zijn onderhevig aan maandelijkse herzieningen, en dit gedurende 12 maanden. De indexcijfers die betrekking hebben op de periode vóór 1988 werden berekend door de NBB op basis van deze voorlopige gegevens, en hielden geen rekening met latere verbeteringen. Voor de periode vanaf 1988 zullen de indexcijfers door de NBB herberekend worden op basis van de definitieve NIS-gegevens.

Bibliografische referentie : Tijdschrift van de Nationale Bank van België, LXIV^e jaargang, deel II, n^o 2-3, augustus-september 1989.

¹ Indexcijfer van de hoeveelheid = $\frac{\text{waardeontwikkeling}}{\text{indexcijfer van de eenheidswaarden}} \times 100$.

² Ruilvoet = $\frac{\text{indexcijfer van de eenheidswaarden bij uitvoer}}{\text{indexcijfer van de eenheidswaarden bij invoer}} \times 100$.

VIII - 2. — UITVOER VAN DE BLEU — Indeling naar de aard der produkten

(miljarden franken)

Bron : NIS (indeling van de NBB volgens de Type-classificatie voor de Internationale handel van de OVN).

Maandgemiddelden	Metaal- verwer- kende bedrij- ven	Ijzer- en staal- nijver- heid	Textiel	Schei- kundige produk- ten	Non- ferro- metal- en	Land- bouw- produk- ten	Dia- mant- nijver- heid	Petro- leum nijver- heid	Voed- dings- bedrij- ven	Papier en boeken	Hout en meub- elen	Glas en spiegel- glas	Huiden, leder en schoei- sel	Rubber	Steen- groeven	Bouw- mate- rielen uit cement en uit gips	Bewerk- te tabak	Steen- kolen- nijver- heid	Cera- miekk	Cement	Diver- sen	Totaal
1980	41,20	13,52	12,12	23,72	10,19	8,66	9,35	12,29	5,64	3,40	2,80	1,84	0,70	1,80	0,58	0,52	0,50	0,57	0,49	0,31	6,98	157,18
1981	45,22	13,18	12,87	26,23	8,45	10,19	10,39	14,32	7,73	3,84	2,90	1,90	0,71	2,13	0,60	0,47	0,60	0,81	0,51	0,36	8,25	171,66
1982	53,78	13,85	14,27	31,12	10,35	12,20	11,69	15,96	8,86	4,36	3,36	2,27	0,79	2,50	0,69	0,59	0,86	0,76	0,64	0,39	10,25	199,54
1983	59,44	14,77	16,23	35,01	10,81	12,18	13,63	17,32	9,49	4,72	3,84	2,52	0,90	2,79	0,81	0,68	0,87	0,83	0,69	0,41	12,96	220,90
1984	63,58	17,95	18,89	40,90	11,45	14,51	15,44	18,10	11,61	5,48	4,23	2,88	1,19	3,08	0,95	0,77	0,89	1,22	0,77	0,42	14,65	248,96
1985	73,07	18,79	19,85	44,16	11,86	14,19	16,17	15,53	11,86	5,81	4,33	2,87	1,24	3,46	0,96	0,70	1,00	1,35	0,74	0,38	15,32	263,64
1986	77,02	17,07	19,53	42,31	9,54	14,42	15,06	11,14	11,11	5,99	4,48	3,02	1,10	3,22	0,97	0,78	0,96	0,99	0,76	0,38	15,70	255,55
1987	80,35	16,43	19,82	42,93	9,00	15,14	15,32	8,48	10,80	6,54	4,72	3,34	1,05	3,11	0,96	0,73	0,94	0,80	0,78	0,38	16,14	257,76
1985 4 ^e kwartaal	79,51	19,32	21,54	44,85	11,03	15,08	16,42	17,06	12,34	6,13	4,91	3,01	1,17	3,66	1,03	0,73	1,10	1,33	0,81	0,42	15,09	276,54
1986 1 ^e kwartaal	75,45	18,94	19,88	44,22	10,02	14,07	14,33	13,81	10,81	5,94	4,28	2,84	1,16	3,46	0,83	0,54	1,02	1,22	0,69	0,26	17,74	261,51
2 ^e kwartaal	79,57	17,98	19,09	43,28	9,86	14,59	14,98	11,74	10,96	5,88	4,56	2,96	1,15	3,18	1,01	0,88	0,97	0,92	0,79	0,45	15,75	260,55
3 ^e kwartaal	68,23	15,21	16,90	38,12	8,06	13,51	15,36	8,70	10,28	5,50	3,95	2,75	0,95	2,81	0,96	0,81	0,85	0,83	0,74	0,39	13,31	228,22
4 ^e kwartaal	84,29	16,11	22,21	43,47	10,08	15,33	15,58	10,27	12,29	6,62	5,13	3,50	1,13	3,44	1,08	0,90	1,00	0,99	0,81	0,43	15,86	270,52
1987 1 ^e kwartaal	77,37	15,65	19,46	41,61	7,84	14,68	14,71	8,37	9,93	6,27	4,34	3,11	1,03	2,85	0,78	0,49	0,93	0,72	0,66	0,23	17,21	248,24
2 ^e kwartaal	85,87	16,99	19,66	43,39	8,78	15,68	14,81	7,71	10,79	6,41	4,78	3,37	1,11	3,15	1,04	0,89	0,95	0,82	0,84	0,43	16,87	264,34
3 ^e kwartaal	69,38	15,18	18,00	40,84	8,47	13,93	16,07	7,63	10,33	6,32	4,21	3,24	0,92	3,01	0,94	0,77	0,88	0,79	0,77	0,42	13,67	235,77
4 ^e kwartaal	88,66	17,90	22,14	45,68	10,91	16,25	15,70	10,19	12,12	7,17	5,52	3,64	1,14	3,45	1,09	0,76	0,99	0,86	0,84	0,45	16,78	282,24
1986 12 maanden	77,02	17,07	19,53	42,31	9,54	14,42	15,06	11,14	11,11	5,99	4,48	3,02	1,10	3,22	0,97	0,78	0,96	0,99	0,76	0,38	15,70	255,55
1987 eerste maand	64,88	15,34	16,94	38,17	6,24	13,40	13,29	7,91	9,45	5,76	3,61	2,84	1,00	2,66	0,70	0,44	0,88	0,78	0,56	0,15	14,41	219,41
eerste 2 maanden ...	71,02	14,52	18,18	39,85	7,40	13,72	14,26	8,34	9,43	5,97	3,99	2,98	1,01	2,58	0,74	0,50	0,89	0,72	0,59	0,18	16,13	233,00
eerste 3 maanden ...	77,37	15,65	19,46	41,61	7,84	14,68	14,71	8,37	9,93	6,27	4,34	3,11	1,03	2,85	0,78	0,49	0,93	0,72	0,66	0,23	17,21	248,24
eerste 4 maanden ...	79,49	15,95	19,65	42,46	8,24	15,13	14,15	8,14	10,30	6,31	4,52	3,20	1,03	2,95	0,84	0,57	0,92	0,74	0,72	0,29	17,33	252,93
eerste 5 maanden ...	79,95	16,05	19,48	42,20	8,36	15,16	14,37	7,70	10,17	6,24	4,54	3,20	1,02	2,94	0,87	0,64	0,93	0,74	0,73	0,31	17,29	252,89
eerste 6 maanden ...	81,62	16,32	19,56	42,50	8,31	15,18	14,76	8,04	10,36	6,34	4,56	3,24	1,07	3,00	0,91	0,69	0,94	0,77	0,75	0,33	17,04	256,29
eerste 7 maanden ...	80,51	16,32	19,54	42,59	8,40	15,14	15,75	8,13	10,35	6,30	4,53	3,24	1,06	3,03	0,92	0,71	0,91	0,77	0,77	0,36	16,79	256,12
eerste 8 maanden ...	77,21	15,60	18,71	41,87	8,24	14,85	14,65	8,03	10,25	6,20	4,37	3,16	1,02	2,96	0,91	0,70	0,89	0,77	0,75	0,35	16,05	247,54
eerste 9 maanden ...	77,57	15,94	19,04	42,01	8,37	14,77	15,19	7,91	10,36	6,33	4,45	3,24	1,02	3,00	0,92	0,72	0,92	0,78	0,76	0,36	15,93	249,59
eerste 10 maanden ...	78,96	16,20	19,51	42,49	8,61	14,94	15,47	8,45	10,59	6,46	4,59	3,32	1,04	3,05	0,95	0,74	0,93	0,78	0,77	0,37	15,97	254,19
eerste 11 maanden ...	79,27	16,33	19,66	42,61	8,83	14,98	15,44	8,35	10,63	6,51	4,66	3,36	1,05	3,08	0,96	0,74	0,94	0,78	0,78	0,38	16,07	255,41
12 maanden	80,35	16,43	19,82	42,93	9,00	15,14	15,32	8,48	10,80	6,54	4,72	3,34	1,05	3,11	0,96	0,73	0,94	0,80	0,78	0,38	16,14	257,76

N.B. — De inhoud van elke rubriek stemt met de benaming overeen, zelfs indien de produkten worden vervaardigd door een nijverheidstak die een andere hoofdactiviteit heeft. De verbeteringen die in de totale gegevens van tabel VIII-1 werden aangebracht, konden niet worden gespreid over de verschillende produkten.

VIII - 3. — INVOER VAN DE BLEU — Indeling naar het gebruik der produkten

(miljarden franken)

Bron : NIS — Berekeningen door de NBB.

Maandgemiddelden	Productiegoederen bestemd voor													Verbruiksgoederen							Uitru-tings- goe- de- ren	Diver- sen ¹	Alge- meen totaal		
	Totaal	de metaal- nijver- heid	de textiel- nijver- heid	de land- bouw en de voe- dings- midde- lenbe- drijven	de dia- mant- nijver- heid	de hout- nijver- heid	de leder- nijver- heid	de papier- en gra- fische nijver- heid	de tabaks- nijver- heid	de bouw- nijver- heid	de rubber- nijver- heid	de petro- leum- nijver- heid	diverse productiesectoren					Totaal	niet duurzame					duur- zame	
													brandstoffen		schei- kundige pro- dukten	metaal- pro- dukten	andere pro- dukten		voedings- middelen						andere
													vloeibare	andere					dier- lijke pro- dukten	plant- aardige pro- dukten					
1980	112,60	30,84	3,43	8,14	9,53	1,68	0,52	1,57	0,36	3,31	0,80	16,07	7,22	6,63	11,68	3,27	7,55	37,46	5,18	6,61	3,21	22,46	19,54	5,08	174,68
1981	126,25	31,56	3,66	9,74	9,36	1,60	0,50	1,82	0,34	3,13	0,91	21,31	8,16	8,89	13,13	3,22	8,92	39,74	5,96	7,33	3,50	22,95	19,55	5,85	191,39
1982	147,73	36,22	4,13	11,62	11,02	1,70	0,57	2,12	0,49	3,45	1,04	21,87	12,71	10,29	16,04	3,79	10,67	45,73	7,64	8,27	4,44	25,38	22,24	4,49	220,19
1983	158,32	41,30	5,04	12,23	12,52	1,85	0,66	2,22	0,55	3,33	1,19	18,81	15,15	10,08	18,02	3,66	11,71	47,52	7,11	8,71	4,82	26,88	23,43	5,48	234,75
1984	180,31	44,65	6,01	14,65	15,31	2,05	0,87	2,75	0,61	3,68	1,48	18,02	18,75	12,17	21,90	4,19	13,22	52,64	7,37	10,53	5,60	29,14	27,73	5,36	266,04
1985	183,13	49,38	5,98	13,37	14,44	2,03	0,89	2,68	0,68	4,04	1,74	15,60	16,61	12,88	23,40	4,63	14,78	55,96	7,58	10,97	6,04	31,37	30,10	7,10	276,29
1986	155,87	46,34	5,30	11,10	14,63	2,05	0,71	2,63	0,65	4,37	1,39	9,39	8,27	8,85	21,55	4,59	14,05	59,80	7,51	11,08	6,02	35,19	34,05	5,44	255,15
1987	155,47	48,36	5,32	10,27	15,08	2,17	0,68	2,88	0,53	4,67	1,26	9,82	6,79	6,92	21,87	4,58	14,27	63,06	7,76	10,55	6,68	38,07	35,27	4,47	258,27
1985 4 ^e kwartaal ...	184,45	50,78	5,53	12,55	15,26	2,03	0,84	2,63	0,65	4,30	1,77	15,20	16,43	12,49	23,81	4,69	15,49	57,13	7,71	11,11	6,15	32,16	32,71	7,81	282,10
1986 1 ^e kwartaal ...	173,40	48,95	5,96	12,08	13,75	2,03	0,88	2,66	0,69	3,81	1,66	14,44	9,76	13,15	23,76	4,61	15,21	61,06	6,85	10,94	6,04	37,23	31,37	6,11	271,94
2 ^e kwartaal ...	162,04	49,38	5,71	12,07	15,33	2,14	0,75	2,75	0,69	4,74	1,51	8,83	8,42	8,09	21,68	4,93	15,02	59,48	7,53	11,43	6,12	34,40	36,49	6,58	264,59
3 ^e kwartaal ...	136,02	40,25	4,31	9,72	14,09	1,90	0,53	2,37	0,54	4,31	1,11	6,68	7,15	6,58	19,54	4,33	12,61	58,07	7,26	10,54	5,72	34,55	32,13	4,32	230,54
4 ^e kwartaal ...	149,42	46,49	5,23	10,47	15,36	2,11	0,70	2,72	0,64	4,58	1,25	6,70	7,06	7,53	20,90	4,43	13,25	60,16	8,41	11,36	6,08	34,31	35,78	4,71	250,07
1987 1 ^e kwartaal ...	155,00	47,34	5,40	10,71	16,28	2,15	0,71	2,82	0,56	3,93	1,30	9,74	6,22	7,78	20,98	4,41	14,67	61,86	7,25	9,94	6,13	38,54	35,47	5,11	257,44
2 ^e kwartaal ...	153,03	48,64	5,48	10,06	13,68	2,23	0,77	2,91	0,52	5,02	1,28	8,58	6,31	5,97	22,31	4,81	14,46	62,49	8,08	10,87	6,50	37,04	35,14	5,04	255,70
3 ^e kwartaal ...	144,08	43,85	4,49	8,98	14,84	2,06	0,51	2,68	0,52	4,60	1,08	10,48	7,06	6,02	20,51	4,31	12,09	60,13	7,32	9,99	6,23	36,59	32,40	3,43	240,04
4 ^e kwartaal ...	167,70	53,03	5,92	11,24	15,51	2,23	0,74	3,04	0,50	5,10	1,39	10,36	7,06	7,84	23,17	4,79	15,78	66,98	8,36	11,62	7,15	39,85	39,36	4,71	278,75

¹ Rubriek die vooral produkten omvat waarvoor een vertrouwelijk tarief geldt.

N. B. — De verbeteringen die in de totale gegevens van tabel VIII-1 werden aangebracht, konden niet worden gespreid over de verschillende goederensoorten.

VIII - 4a. — INDEXCIJFERS VAN DE GEMIDDELDE WAARDEN PER EENHEID ¹

Basis 1975 = 100

Bron: NIS — Berekeningen door de NBB.

	1980	1981	1982	1983	1984	1985	1986	1987	1985	1986				1987			
									4 ^e kwart.	1 ^o kwart.	2 ^e kwart.	3 ^e kwart.	4 ^e kwart.	1 ^o kwart.	2 ^e kwart.	3 ^e kwart.	4 ^e kwart.
INVOER (CIF) — Indeling naar het gebruik der produkten																	
Produktiegoederen	142,7	168,2	192,4	205,5	223,4	226,3	179,2	164,9	217,6	202,1	181,7	165,9	168,4	163,6	165,6	168,3	165,6
Verbruiksgoederen	123,6	134,8	154,8	165,5	176,4	180,8	176,5	170,9	178,0	180,4	175,4	177,4	175,4	174,2	168,0	170,5	169,8
Uitrustingsgoederen	117,2	132,8	153,9	164,5	171,4	174,3	171,3	164,8	173,8	173,8	169,8	172,0	174,6	164,6	164,8	164,6	165,6
Totaal ...	135,7	155,9	178,2	190,1	204,7	209,2	178,9	167,1	203,7	193,7	181,2	170,9	172,4	167,5	167,5	168,9	167,3
UITVOER (FOB) — Indeling naar de aard der produkten																	
Ijzer- en staalnijverheid	115,2	120,2	148,1	153,0	162,8	169,8	161,6	143,0	168,8	168,3	166,7	160,3	153,2	143,7	142,4	142,5	146,7
Metaalverwerkende bedrijven	124,4	137,2	158,3	172,1	182,3	192,9	196,4	194,0	194,5	195,8	197,9	197,5	198,1	196,2	194,2	192,9	194,4
Non-ferrometalen	171,5	162,8	175,0	208,6	225,3	216,7	175,1	164,6	201,6	186,4	177,0	172,3	162,5	155,5	159,0	166,2	178,1
Textiel	115,9	122,6	137,7	145,3	157,1	165,4	160,3	154,0	164,2	164,9	160,9	160,4	156,1	156,0	152,0	154,8	155,0
Scheikundige produkten	126,3	137,4	155,7	166,0	179,8	183,0	165,4	156,6	179,8	175,5	168,0	161,0	157,6	157,3	155,1	157,6	158,0
Steenkolennijverheid	153,7	191,2	228,1	215,6	224,4	235,8	187,2	156,7	231,1	212,0	203,7	182,0	168,6	161,9	157,8	155,8	151,6
Petroleumnijverheid	229,7	290,1	340,9	354,2	382,5	392,8	216,8	170,6	372,9	317,4	240,0	172,0	164,6	166,3	167,6	171,9	175,6
Glas en spiegelglas	109,5	121,7	134,7	140,0	144,8	147,1	147,8	150,9	148,6	147,8	146,4	147,5	149,3	146,6	150,2	153,4	154,7
Landbouwprodukten	113,6	129,2	150,3	154,7	164,9	160,1	156,4	148,6	161,9	159,8	160,6	156,9	153,1	154,5	151,6	144,5	145,5
Cement	128,5	148,8	179,9	195,0	192,5	188,3	181,1	172,4	184,8	178,7	184,3	177,9	181,1	175,7	168,6	171,3	181,3
Bouwmaterialen uit cement en uit gips	145,6	160,6	185,3	195,3	206,4	210,7	215,1	217,9	216,3	217,2	212,8	212,0	217,9	224,6	213,4	220,5	216,2
Groeven	136,5	152,2	180,5	188,3	198,7	199,3	199,9	194,3	199,9	203,1	203,9	200,5	196,9	195,5	191,1	194,1	196,1
Ceramik	143,1	164,4	198,8	226,8	244,3	243,1	243,1	240,2	252,1	240,7	244,6	241,6	243,1	238,7	239,2	245,0	238,0
Hout en meubelen	128,9	131,7	142,0	151,7	159,3	156,4	158,3	159,7	155,3	155,8	158,6	157,8	160,3	160,5	159,4	156,4	161,5
Huiden, leder en schoeisel... ..	138,9	145,4	173,2	190,0	236,0	243,8	214,5	204,6	227,3	225,8	213,3	216,3	210,2	204,0	206,6	206,1	211,7
Papier en boeken	114,4	126,5	143,1	147,2	157,9	165,0	161,4	157,8	163,9	162,5	159,7	162,9	160,4	158,7	155,6	158,3	159,3
Bewerkte tabak	123,3	142,4	200,8	198,2	209,3	224,8	215,6	208,7	227,7	220,8	212,0	212,7	216,9	210,4	206,1	211,1	207,4
Rubber	126,7	147,5	169,3	179,0	186,9	195,1	182,6	168,4	193,6	190,4	186,5	178,9	174,4	169,6	168,2	170,0	166,3
Voedingsmiddelenbedrijven ..	104,3	118,0	125,1	132,7	148,6	146,5	131,7	123,5	139,8	133,9	135,1	130,7	134,0	120,5	123,1	125,0	125,9
Diversen	155,3	162,0	177,6	199,1	235,9	252,4	234,7	202,1	237,1	256,2	227,9	228,9	227,9	233,1	215,9	187,5	178,6
Totaal ...	129,7	142,2	162,4	173,8	187,4	193,2	178,7	169,1	190,6	187,8	181,6	175,0	172,7	171,4	169,2	168,2	169,2
INDEXCIJFERS VAN DE RUILVOET²																	
Totaal ...	95,6	91,2	91,1	91,4	91,5	92,4	99,9	101,2	93,6	97,0	100,2	102,4	100,2	102,3	101,1	99,6	101,2

¹ Zie N.B. van tabel VIII-3.

² Indexcijfers van de ruilvoet = $\frac{\text{indexcijfer van de gemiddelde waarden per eenheid bij de uitvoer (FOB)}}{\text{indexcijfer van de gemiddelde waarden per eenheid bij de invoer (CIF)}} \times 100$.

VIII - 4b. — INDEXCIJFERS VAN HET VOLUME¹

Basis 1975 = 100

Bron: NIS — Berekeningen door de NBB.

	1980	1981	1982	1983	1984	1985	1986	1987	1985	1986				1987			
									4 ^e kwart.	1 ^e kwart.	2 ^e kwart.	3 ^e kwart.	4 ^e kwart.	1 ^e kwart.	2 ^e kwart.	3 ^e kwart.	4 ^e kwart.
INVOER (CIF) — Indeling naar het gebruik der produkten																	
Produktiegoederen	127,4	122,6	125,2	124,4	129,9	131,1	138,4	149,5	136,7	139,2	141,7	128,9	140,1	148,8	145,9	134,5	160,3
Verbruiksgoederen	143,5	139,8	139,8	136,0	141,6	146,0	160,2	174,3	152,8	162,6	161,0	155,5	164,4	169,0	176,9	168,0	187,9
Uitrustingsgoederen	135,1	119,4	118,3	117,4	132,7	146,0	162,9	174,1	159,4	151,7	172,9	152,1	171,0	164,7	178,5	158,3	196,6
Totaal ...	132,4	126,8	128,4	127,1	134,0	137,2	146,8	158,7	143,9	146,8	149,7	138,4	149,7	156,0	157,8	145,6	171,5
UITVOER (FOB) — Indeling naar de aard der produkten																	
IJzer- en staalnijverheid	114,3	106,5	90,8	93,9	107,3	107,6	102,8	111,8	112,2	109,6	104,8	92,3	102,3	106,3	116,2	103,9	118,7
Metaalverwerkende bedrijven	127,3	127,4	132,5	134,9	136,8	147,3	157,3	167,1	161,3	153,3	161,3	138,0	170,9	160,0	179,2	145,3	182,8
Non-ferrometalen	150,7	131,7	150,4	130,1	128,9	139,5	137,7	142,1	139,6	136,4	139,5	116,9	156,8	129,6	141,8	129,7	158,8
Textiel	121,5	122,1	122,0	131,6	141,7	141,4	143,2	151,1	155,2	142,1	140,6	124,1	167,1	146,5	152,4	136,5	167,0
Scheikundige produkten	157,9	162,5	170,5	184,3	200,3	212,5	225,7	242,0	219,7	222,3	226,5	208,5	242,9	233,6	247,6	228,6	254,1
Steenkolennijverheid	121,0	139,3	109,5	126,0	178,8	186,7	176,2	168,6	194,2	190,4	150,3	155,0	200,7	148,5	175,8	167,7	191,2
Petroleumnijverheid	135,0	124,6	118,1	123,5	119,5	99,9	129,9	125,2	116,3	110,1	123,5	127,8	157,7	127,2	115,3	111,7	146,3
Glas en spiegelglas	163,2	154,1	166,9	178,4	197,1	193,6	202,7	219,9	200,8	190,9	200,6	185,9	233,5	210,8	222,2	209,6	234,5
Landbouwprodukten	145,3	150,4	154,8	150,6	167,9	168,7	175,4	193,3	181,0	174,1	173,9	169,5	193,0	189,6	198,0	187,9	215,0
Cement	259,9	262,5	237,8	226,9	237,8	220,9	226,9	240,1	240,4	156,0	264,9	233,9	255,8	143,4	276,6	265,0	262,3
Bouwmaterialen uit cement en uit gips	109,6	88,9	90,2	106,9	112,2	99,4	109,4	108,1	100,9	75,2	123,3	115,0	124,0	69,8	135,7	113,3	113,7
Groeven	111,6	103,2	100,0	111,5	124,4	124,6	128,2	133,3	135,3	107,0	130,8	128,1	144,5	106,9	147,9	129,7	148,5
Ceramiëk	152,2	138,8	144,6	136,1	142,0	137,5	140,0	145,9	144,0	128,8	144,7	137,5	149,1	124,9	157,8	141,8	158,6
Hout en meubelen	127,4	129,3	139,1	148,7	156,0	163,6	167,2	174,4	186,4	162,1	170,0	147,7	189,0	160,0	177,7	159,2	197,6
Huiden, leder en schoeisel	90,3	87,3	83,5	86,1	91,9	93,2	94,2	95,3	94,0	94,8	98,5	82,5	98,0	94,2	99,8	85,4	98,2
Papier en boeken	150,3	153,8	154,7	161,5	174,3	176,9	185,4	206,9	189,6	184,7	184,0	169,6	206,3	197,8	205,8	198,6	225,6
Bewerkte tabak	112,6	117,1	119,0	121,9	117,6	123,7	123,3	124,2	133,5	128,5	126,3	110,8	127,2	122,4	126,5	115,8	131,6
Rubber	119,3	121,8	124,4	130,4	138,2	147,7	147,4	154,5	158,4	151,5	142,8	130,9	163,5	140,5	156,2	148,4	172,8
Voedingsmiddelenbedrijven	159,2	193,1	208,9	216,0	237,4	245,0	256,0	265,5	269,7	245,5	246,7	239,1	288,9	249,9	267,8	250,4	291,8
Diversen	109,8	128,6	125,9	135,0	126,0	122,7	124,4	144,7	127,6	129,1	127,6	109,7	129,6	137,5	144,7	131,7	163,5
Totaal ...	133,1	133,2	135,3	139,6	146,2	149,9	158,1	168,7	160,8	154,7	158,7	143,0	173,7	161,3	173,9	154,0	184,3

¹ Zie N.B. van tabel VIII-3.

VIII - 5. — GEOGRAFISCHE SPREIDING VAN DE BUITENLANDSE HANDEL VAN DE BLEU

(miljarden franken)

Bron : NIS.

Maandgemiddelden	Duitsland ¹			Frankrijk			Nederland		
	invoer	uitvoer	handels-balans	invoer	uitvoer	handels-balans	invoer	uitvoer	handels-balans
1984	53,0	49,1	- 3,9	38,9	46,0	+ 7,1	50,0	34,7	-15,3
1985	57,9	49,0	- 8,9	41,6	50,1	+ 8,5	51,2	37,6	-13,6
1986	59,1	50,5	- 8,6	40,5	51,2	+10,7	45,6	38,4	- 7,2
1987	63,0	51,2	-11,8	40,7	52,8	+12,1	44,5	38,8	- 5,7
1988	69,1	54,8	-14,3	43,5	56,3	+12,8	50,2	41,4	- 8,8
1989	76,0	62,1	-13,9	48,2	67,2	+19,0	57,1	45,0	-12,1
1990	79,8	69,7	-10,1	53,0	66,5	+13,5	58,5	44,8	-13,7
1991	80,8	79,6	- 1,2	54,1	63,9	+ 9,8	59,1	45,9	-13,2
1990 3 ^e kwartaal	74,6	65,8	- 8,8	47,4	60,4	+13,0	53,8	40,3	-13,5
4 ^e kwartaal	82,0	79,3	- 2,7	54,4	66,3	+11,9	62,0	45,7	-16,3
1991 1 ^e kwartaal	81,5	86,7	+ 5,2	55,7	67,0	+11,3	62,8	46,8	-16,0
2 ^e kwartaal	82,3	84,9	+ 2,6	54,8	65,9	+11,1	57,6	47,0	-10,6
3 ^e kwartaal	77,3	71,0	- 6,3	50,6	58,1	+ 7,5	56,2	42,2	-14,0
4 ^e kwartaal	82,0	75,9	- 6,1	55,5	64,8	+ 9,3	60,0	47,6	-12,4
1992 1 ^e kwartaal	88,5	82,1	- 6,4	59,9	67,4	+ 7,5	63,0	46,9	-16,1
2 ^e kwartaal	82,7	79,7	- 3,0	56,9	65,6	+ 8,7	58,1	47,3	-10,8
3 ^e kwartaal	71,6	67,8	- 3,8	49,6	58,0	+ 8,4	56,2	42,2	-14,0
1991 10 maanden	81,1	81,3	+ 0,2	54,2	64,5	+10,3	59,6	46,3	-13,3
1992 10 maanden	81,1	77,3	- 3,8	55,7	64,3	+ 8,6	59,2	45,7	-13,5
Maandgemiddelden	Italië			Verenigd Koninkrijk			EEC ²		
	invoer	uitvoer	handels-balans	invoer	uitvoer	handels-balans	invoer	uitvoer	handels-balans
1984	9,5	12,8	+ 3,3	23,3	24,7	+ 1,4	177,9	171,9	- 6,0
1985	9,8	14,4	+ 4,6	24,6	25,8	+ 1,2	188,6	182,2	- 6,4
1986	10,8	14,9	+ 4,1	21,3	22,3	+ 1,0	184,7	187,0	+ 2,3
1987	11,0	16,5	+ 5,5	20,4	21,8	+ 1,4	187,4	191,9	+ 4,5
1988	12,0	17,5	+ 5,5	21,6	26,3	+ 4,7	206,3	209,1	+ 2,8
1989	13,7	20,9	+ 7,2	25,5	30,9	+ 5,4	231,0	241,8	+10,8
1990	15,1	21,5	+ 6,4	27,7	28,5	+ 0,8	244,3	247,1	+ 2,8
1991	15,6	20,3	+ 4,7	28,7	25,9	- 2,8	250,0	252,2	+ 2,2
1990 3 ^e kwartaal	14,6	17,5	+ 2,9	26,8	28,9	+ 2,1	226,5	227,1	+ 0,6
4 ^e kwartaal	15,1	23,0	+ 7,9	29,0	28,1	- 0,9	253,5	258,3	+ 4,8
1991 1 ^e kwartaal	15,9	22,5	+ 6,6	30,0	27,9	- 2,1	257,5	267,1	+ 9,6
2 ^e kwartaal	15,0	20,6	+ 5,3	30,3	25,7	- 4,6	251,6	261,2	+ 9,6
3 ^e kwartaal	15,5	16,4	+ 0,9	26,0	24,7	- 1,3	236,4	228,2	- 8,2
4 ^e kwartaal	15,6	21,6	+ 6,0	28,6	25,5	- 3,1	254,1	253,0	- 1,1
1992 1 ^e kwartaal	16,7	21,9	+ 5,2	29,0	26,9	- 2,1	269,6	263,6	- 6,0
2 ^e kwartaal	15,5	21,1	+ 5,6	27,4	28,1	+ 0,7	252,6	261,5	+ 8,9
3 ^e kwartaal	15,5	16,3	+ 0,8	23,2	25,0	+ 1,8	225,1	225,7	+ 0,6
1991 10 maanden	15,7	20,3	+ 4,6	29,3	26,4	- 2,9	251,3	255,6	+ 4,3
1992 10 maanden	15,3	19,9	+ 4,6	26,3	26,8	+ 0,5	249,0	252,2	+ 3,2

N.B. De NIS-gegevens van de buitenlandse handel zijn onderhevig aan maandelijkse herzieningen gedurende 12 maanden.

¹ Tot de maand september 1990 : BRD.

² Duitsland, Frankrijk, Nederland, Italië, Verenigd Koninkrijk, Ierland, Denemarken, Griekenland, Spanje en Portugal (vanaf 1986).

VIII - 5. — GEOGRAFISCHE SPREIDING VAN DE BUITENLANDSE HANDEL VAN DE BLEU (vervolg)

(miljarden franken)

Bron : NIS.

Maandgemiddelden	Verenigde Staten van Amerika			Japan			Leden van de OPEC ¹		
	invoer	uitvoer	handels-balans	invoer	uitvoer	handels-balans	invoer	uitvoer	handels-balans
1984	16,0	15,1	- 0,9	5,6	2,1	- 3,5	11,1	9,2	- 1,9
1985	15,7	16,7	+ 1,0	5,9	2,1	- 3,8	9,0	8,4	- 0,6
1986	12,9	13,6	+ 0,7	7,1	2,4	- 4,7	6,8	6,0	- 0,8
1987	12,3	13,4	+ 1,1	6,9	2,6	- 4,3	6,7	4,6	- 2,1
1988	12,0	14,0	+ 2,0	6,4	3,3	- 3,1	7,1	4,6	- 2,5
1989	15,3	15,8	+ 0,5	7,3	4,3	- 3,0	9,7	5,4	- 4,3
1990	15,2	14,2	- 1,0	7,0	4,4	- 2,6	9,2	5,9	- 3,3
1991	16,4	12,6	- 3,8	7,4	4,0	- 3,4	10,2	7,1	- 3,1
1990 3 ^e kwartaal	14,1	14,0	- 0,1	6,3	4,5	- 1,8	8,6	5,9	- 2,7
4 ^e kwartaal	15,5	13,4	- 2,1	6,5	3,9	- 2,6	8,7	6,0	- 2,7
1991 1 ^e kwartaal	16,0	12,1	- 3,9	7,3	4,1	- 3,2	11,0	5,8	- 5,2
2 ^e kwartaal	17,6	12,7	- 4,9	8,3	3,9	- 4,4	10,5	7,4	- 3,1
3 ^e kwartaal	15,0	12,1	- 2,9	7,3	4,2	- 3,1	10,2	6,5	- 3,7
4 ^e kwartaal	17,3	13,4	- 3,9	6,8	3,7	- 3,1	9,2	8,8	- 0,4
1992 1 ^e kwartaal	15,9	11,5	- 4,4	7,7	3,8	- 3,9	8,5	7,3	- 1,2
2 ^e kwartaal	15,2	12,9	- 2,3	8,8	3,4	- 5,4	8,3	6,6	- 1,7
3 ^e kwartaal	13,2	12,8	- 0,4	7,1	3,2	- 3,9	9,0	6,5	- 2,5
1991 10 maanden	16,9	12,7	- 4,2	7,7	4,1	- 3,6	10,4	6,9	- 3,5
1992 10 maanden	14,8	12,6	- 2,2	7,7	3,5	- 4,2	8,5	6,9	- 1,6
Maandgemiddelden	Landen met markteconomie						Landen met centraal geleide economie		
	Ontwikkelde landen			Ontwikkelingslanden			invoer	uitvoer	handels-balans
	invoer	uitvoer	handels-balans	invoer	uitvoer	handels-balans			
1984	224,5	214,6	- 9,9	29,1	26,8	- 2,3	11,5	5,8	- 5,7
1985	238,4	228,8	- 9,6	28,0	26,3	- 1,7	8,9	6,7	- 2,2
1986	226,1	227,4	+ 1,3	21,9	21,1	- 0,8	6,6	5,3	- 1,3
1987	228,7	232,4	+ 3,7	23,0	19,8	- 3,2	6,4	4,2	- 2,2
1988	249,4	253,3	+ 3,9	26,1	21,9	- 4,2	6,5	4,7	- 1,8
1989	282,6	293,1	+10,5	34,1	27,7	- 6,4	6,7	5,4	- 1,3
1990	294,2	294,3	+ 0,1	31,0	26,4	- 4,6	7,0	4,4	- 2,6
1991	302,7	297,5	- 5,2	31,7	28,2	- 3,5	6,7	5,8	- 0,9
1990 3 ^e kwartaal	271,4	272,0	+ 0,6	29,4	24,6	- 4,8	7,6	4,3	- 3,3
4 ^e kwartaal	307,0	304,7	- 2,3	28,7	28,4	- 0,3	7,6	4,1	- 3,5
1991 1 ^e kwartaal	311,9	311,4	- 0,5	31,1	25,4	- 5,7	7,3	4,9	- 2,4
2 ^e kwartaal	307,9	308,8	+ 0,9	33,9	28,0	- 5,9	6,5	6,1	- 0,4
3 ^e kwartaal	284,7	271,1	-13,6	32,4	27,7	- 4,7	6,4	6,1	- 0,3
4 ^e kwartaal	308,1	300,3	- 7,8	29,6	31,9	+ 2,3	6,7	5,9	- 0,8
1992 1 ^e kwartaal	324,4	309,7	-14,7	31,8	27,3	- 4,5	6,9	5,1	- 1,8
2 ^e kwartaal	305,8	309,0	+ 3,2	30,7	28,1	- 2,6	5,4	5,7	+ 0,3
3 ^e kwartaal	271,6	268,7	- 2,9	30,2	25,6	- 4,6	7,8	6,3	- 1,5
1991 10 maanden	306,5	302,1	- 4,4	32,4	27,9	- 4,5	6,6	5,8	- 0,8
1992 10 maanden	300,3	298,5	- 1,8	30,6	27,2	- 3,4	6,6	5,8	- 0,8

N.B. De NIS-gegevens van de buitenlandse handel zijn onderhevig aan maandelijkse herzieningen gedurende 12 maanden.

¹ Leden van de organisatie van aardolie-exporterende landen (Organisation of Petroleum Exporting Countries) : Venezuela, Ecuador, Nigeria, Algerije, Gabon, Libië, Koe-wei, Katar, Verenigde Arabische Emiraten, Irak, Iran, Saoedi-Arabië en Indonesië.

Bibliografische referenties : *Maandlijks bulletin over de buitenlandse handel van de BLEU* — *Statistisch Jaarboek van België*. — *Statistisch Tijdschrift van het NIS* — *Belgisch Handelstijdschrift van de Belgische dienst voor de Buitenlandse Handel*. — *Belgische Economische Statistieken 1970-1980*. — *Statistische tijdschriften : Commerce Extérieur (OESO)*, *Statistical Papers : Direction of International Trade (OVN)*, *Eurostatistieken (Bureau voor de Statistiek der Europese Gemeenschappen)*.

IX. — BETALINGSBALANS VAN DE BELGISCH-LUXEMBURGSE ECONOMISCHE UNIE

1. — ALGEMENE BETALINGSBALANS OP TRANSACTIEBASIS

Jaarcijfers - (miljarden franken)

	1984	1985	1986	1987	1988	1989	1990		
							Ontvangsten	Uitgaven	Saldo
1. Goederen- en dienstenverkeer :									
1.1 Goederenverkeer :									
1.11 Uitvoer en invoer	- 73,9	- 24,1	+ 25,3	- 6,5	+ 51,4	+ 27,2	3.682,0	3.692,7	- 10,7
1.12 Loonwerk	+ 58,9	+ 56,1	+ 77,8	+ 54,9	+ 54,3	+ 64,6	84,4	18,9	+ 65,6
1.13 Arbitrage (netto)	+ 25,5	+ 12,8	+ 25,9	+ 36,0	+ 21,3	+ 18,3	36,2	—	+ 36,2
1.2 Vracht- en verzekeringskosten voor goederenvervoer	+ 14,5	+ 26,2	+ 29,1	+ 33,2	+ 44,0	+ 53,8	223,0	173,1	+ 49,9
1.3 Andere vervoerkosten	+ 3,0	- 5,1	- 9,2	+ 1,1	- 1,9	- 13,0	93,0	99,6	- 6,5
1.4 Reisverkeer	- 16,8	- 23,0	- 31,7	- 35,3	- 43,6	- 49,5	123,6	182,0	- 58,4
1.5 Opbrengsten uit beleggingen en investeringen	- 3,5	- 7,9	+ 5,2	+ 13,4	+ 11,7	+ 49,8	2.089,2	2.064,3	+ 24,8
1.6 Niet elders vermelde overheidstransacties ...	+ 54,6	+ 62,0	+ 71,4	+ 80,5	+ 84,5	+ 92,4	115,0	22,0	+ 93,0
1.7 Overige :									
1.71 Grensarbeiders	+ 5,4	+ 4,9	+ 6,1	+ 3,2	+ 3,1	+ 1,6	38,6	38,4	+ 0,2
1.72 Overige	- 19,4	- 18,8	- 17,7	- 21,9	- 20,7	- 29,1	481,0	484,0	- 3,0
Totaal 1 ...	+ 48,3	+ 83,1	+ 182,2	+ 158,6	+ 204,1	+ 216,2	6.966,1	6.774,9	+ 191,2
2. Overdrachten :									
2.1 Particulieren	- 10,0	- 7,4	- 9,6	- 4,3	+ 1,5	+ 2,0	66,6	86,5	- 19,9
2.2 Overheid	- 40,9	- 34,4	- 33,9	- 51,7	- 71,6	- 78,5	59,1	110,7	- 51,6
Totaal 2 ...	- 50,9	- 41,8	- 43,5	- 56,0	- 70,1	- 76,5	125,7	197,3	- 71,5
Lopend verkeer (Totaal 1. + 2.)	- 2,6	+ 41,3	+ 138,7	+ 102,6	+ 134,0	+ 139,7	7.091,8	6.972,2	+ 119,6
3. Kapitaalverkeer van de overheid :									
3.1 Staat :									
3.11 Verplichtingen	+ 74,9	+ 14,9	+ 60,9	+ 17,3	+ 92,5	+ 84,6	360,4	329,7	+ 30,7
3.12 Tegoeden	- 6,7	- 5,3	- 6,1	- 5,9	- 3,6	- 9,3	0,9	6,6	- 5,8
3.2 Andere overheid	+ 0,8	- 2,8	- 12,8	- 2,8	- 2,4	- 1,5	24,9	29,7	- 4,8
Totaal 3 ...	+ 69,0	+ 6,8	+ 42,0	+ 8,6	+ 86,5	+ 73,8	386,2	366,0	+ 20,2
4. Kapitaalverkeer v/d bedrijven¹ en particulieren :									
4.1 Handelskredieten (nettocijfers)	+ 0,5	- 18,0	+ 5,5	+ 1,6	- 12,1	+ 7,8	32,7	—	+ 32,7
4.2 Overige :									
4.21 Overheidsbedrijven	+ 5,6	- 5,0	- 6,6	- 6,4	- 3,2	- 9,7	15,1	22,4	- 7,3
4.22 Financiële instel. v/d overheidssector ...	+ 1,9	- 12,8	- 23,4	+ 8,1	+ 30,1	- 10,1	24,5	74,5	- 50,0
4.23 Particuliere sector :									
4.231 Belgisch-Luxemburgse invest. en beleg. in het buitenland :									
4.2311 Effecten (nettocijfers)	- 110,5	- 122,1	- 165,5	- 138,6	- 379,7	- 567,1	—	306,4	- 306,4
4.2312 Directe investeringen ...	- 16,3	- 13,7	- 72,7	- 100,1	- 132,7	- 240,9	81,8	280,8	- 199,1
4.2313 Onroerende goederen ...	- 0,8	- 0,9	- 2,4	- 3,0	- 5,8	- 11,4	14,2	20,9	- 6,7
4.2314 Overige (nettocijfers)	- 5,8	+ 4,0	- 24,6	- 5,6	+ 14,6	- 15,1	73,4	—	+ 73,4
4.232 Buitenlandse investeringen en beleggingen in de BLEU :									
4.2321 Effecten (nettocijfers)	+ 14,3	+ 27,6	+ 55,0	+ 82,1	+ 288,4	+ 432,6	263,4	—	+ 263,4
4.2322 Directe investeringen ...	+ 20,8	+ 56,9	+ 28,2	+ 87,3	+ 183,5	+ 265,2	330,9	79,7	+ 251,2
4.2323 Onroerende goederen ...	+ 3,0	+ 3,9	+ 2,6	+ 0,2	+ 2,9	+ 11,9	22,1	7,3	+ 14,8
4.2324 Overige (nettocijfers)	+ 18,8	- 7,2	+ 29,8	+ 67,9	- 39,8	+ 41,5	159,4	—	+ 159,4
Totaal 4 ...	- 68,5	- 87,3	- 174,1	- 6,5	- 53,8	- 95,3	1.017,6	792,1	+ 225,5
5. Vergissingen en weglatingen (netto)	- 12,0	- 5,4	+ 3,2	+ 3,2	- 4,5	- 24,1	—	52,2	- 52,2
6. Tegenpost van monetisatie of demonetisatie van goud	0,0	0,0	0,0	- 10,6	0,0	- 2,6	—	0,4	- 0,4
Totaal 1 tot 6 ...	- 14,1	- 44,6	+ 9,8	+ 97,3	+ 162,2	+ 91,3	8.495,5	8.182,9	+ 312,7
7. Financiering van het totaal :									
7.1 Mutatie van het netto buitenlands actief van de overwegend geldscheppende instellingen :									
7.11 Belgische en Luxemburgse banken :									
7.111 Belg. en Lux. franken	- 33,4	- 29,2	+ 0,4	- 34,8	- 46,3	- 53,5	—	—	- 9,7
7.112 Buitenlandse valuta's	- 48,1	- 6,6	+ 2,0	+ 51,3	+ 183,5	+ 132,2	—	—	+ 305,8
7.12 Diverse instellingen	+ 0,2	- 0,4	+ 0,2	+ 0,1	- 0,2	+ 0,4	—	—	0,0
7.13 NBB (netto goud- en deviezenreserves)	+ 67,2	- 8,4	+ 7,2	+ 80,7	+ 25,2	+ 12,3	—	—	+ 16,6
p.m. Mutatie van de bijzondere trekkingsrechten voortvloeiend uit toewijzingen	—	—	—	—	—	—	—	—	—

N.B. Voor de methodologie van de betalingsbalans van de Belgisch-Luxemburgse Economische Unie wordt verwezen naar de « Bibliografische referenties ».

¹ Exclusief de overwegend geldscheppende instellingen.

IX - 2. — ALGEMENE BETALINGSBALANS OP TRANSACTIEBASIS

Saldi per kwartaal

(miljarden franken)

	1988	1989				1990			
	4 ^e kwartaal	1 ^e kwartaal	2 ^e kwartaal	3 ^e kwartaal	4 ^e kwartaal	1 ^e kwartaal	2 ^e kwartaal	3 ^e kwartaal	4 ^e kwartaal
1. Goederen- en dienstenverkeer :									
1.1 Goederenverkeer :									
1.11 Uitvoer en invoer	+ 23,5	+ 8,2	+ 15,4	- 4,3	+ 8,0	- 10,2	+ 6,0	+ 1,9	- 8,4
1.12 Loonwerk	+ 15,2	+ 16,2	+ 16,6	+ 14,3	+ 17,5	+ 16,4	+ 17,7	+ 14,1	+ 17,5
1.13 Arbitrage	+ 7,4	+ 1,9	+ 4,9	+ 3,9	+ 7,5	+ 4,8	+ 15,3	+ 9,2	+ 6,9
1.2 Vracht- en verzekeringskosten voor goederenvervoer	+ 10,5	+ 12,3	+ 13,5	+ 13,9	+ 14,2	+ 13,2	+ 12,3	+ 13,7	+ 10,6
1.3 Andere vervoerkosten	- 0,8	- 3,7	- 2,9	- 3,2	- 3,2	- 2,9	- 2,2	- 1,2	- 0,2
1.4 Reisverkeer	- 6,3	- 8,7	- 8,4	- 26,6	- 5,8	- 11,5	- 10,6	- 28,8	- 7,5
1.5 Opbrengsten uit beleggingen en investeringen	+ 7,0	+ 9,2	+ 20,3	+ 8,5	+ 11,8	+ 13,7	+ 10,0	+ 3,5	- 2,4
1.6 Niet elders vermelde overheidstransacties ...	+ 22,4	+ 21,6	+ 23,4	+ 23,0	+ 24,4	+ 22,0	+ 24,7	+ 22,9	+ 23,4
1.7 Overige :									
1.71 Grensarbeiders	+ 0,1	+ 0,6	+ 0,2	+ 0,7	+ 0,1	- 0,2	+ 0,2	+ 0,6	- 0,5
1.72 Overige	- 11,6	+ 2,3	- 12,4	- 5,9	- 13,1	- 3,1	+ 1,8	- 4,1	+ 2,3
Totaal 1 ...	+ 67,4	+ 59,8	+ 70,5	+ 24,4	+ 61,4	+ 42,3	+ 75,3	+ 31,8	+ 41,7
2. Overdrachten :									
2.1 Particulieren	+ 2,4	+ 1,3	- 1,4	- 0,5	+ 2,6	- 5,8	- 3,4	- 6,3	- 4,3
2.2 Overheid	- 22,4	- 18,5	- 16,2	- 18,5	- 25,4	- 17,2	- 17,7	- 12,2	- 4,5
Totaal 2 ...	- 20,0	- 17,2	- 17,6	- 18,9	- 22,8	- 23,1	- 21,1	- 18,5	- 8,9
Lopend verkeer (Totaal 1. + 2.)	+ 47,4	+ 42,7	+ 53,0	+ 5,4	+ 38,6	+ 19,2	+ 54,1	+ 13,4	+ 32,9
3. Kapitaalverkeer van de overheid :									
3.1 Staat :									
3.11 Verplichtingen	- 7,1	+ 11,1	+ 1,9	+ 34,5	+ 37,1	- 4,1	+ 23,4	- 8,1	+ 19,6
3.12 Tegoeden	- 1,5	- 3,3	- 1,7	- 0,5	- 3,8	- 0,5	- 0,2	- 0,1	- 5,0
3.2 Andere overheid	- 4,2	- 0,6	- 0,3	0,0	- 0,7	+ 1,7	- 0,4	- 0,6	- 5,5
Totaal 3 ...	- 12,8	+ 7,2	- 0,1	+ 34,1	+ 32,6	- 3,0	+ 22,8	- 8,7	+ 9,1
4. Kapitaalverkeer v/d bedrijven¹ en particulieren :									
4.1 Handelskredieten	- 7,6	- 7,3	- 7,4	+ 29,1	- 6,6	- 9,9	+ 12,6	+ 12,9	+ 17,0
4.2 Overige :									
4.21 Overheidsbedrijven	- 0,3	- 3,2	- 0,4	- 2,5	- 3,6	+ 0,4	- 3,0	- 2,2	- 2,5
4.22 Financiële instel. v/d overheidssector ...	+ 31,3	- 54,0	+ 10,8	+ 16,5	+ 16,6	- 21,8	+ 16,9	- 40,2	- 5,0
4.23 Particuliere sector :									
4.231 Belgisch-Luxemburgse invest. en beleg. in het buitenland :									
4.2311 Effecten	- 138,5	- 155,3	- 73,2	- 265,4	- 73,2	+ 6,9	- 99,2	- 75,9	- 138,2
4.2312 Directe investeringen ...	- 36,8	- 35,2	- 67,5	- 57,8	- 80,4	- 18,3	- 79,0	- 12,9	- 88,8
4.2313 Onroerende goederen ..	- 0,9	- 4,2	- 3,8	- 1,0	- 2,5	- 3,1	- 1,3	- 0,7	- 1,6
4.2314 Overige	+ 28,4	- 26,2	- 56,6	+ 26,5	+ 41,3	- 17,2	+ 23,7	- 24,6	+ 91,5
4.232 Buitenlandse investeringen en beleggingen in de BLEU :									
4.2321 Effecten	+ 157,1	+ 97,2	+ 72,6	+ 105,3	+ 157,6	+ 60,0	+ 73,0	+ 42,2	+ 88,1
4.2322 Directe investeringen ...	+ 75,5	+ 55,3	+ 83,7	+ 60,6	+ 65,6	+ 57,7	+ 60,2	+ 40,3	+ 93,0
4.2323 Onroerende goederen ..	+ 1,0	+ 1,2	+ 2,7	+ 3,8	+ 4,2	+ 3,0	+ 2,9	+ 4,7	+ 4,3
4.2324 Overige	+ 17,1	+ 9,4	+ 8,7	- 6,3	+ 29,7	+ 23,2	+ 9,9	+ 82,8	+ 43,6
Totaal 4 ...	+ 126,3	- 122,3	- 30,5	- 91,2	+ 148,6	+ 81,0	+ 16,8	+ 26,3	+ 101,3
5. Vergissingen en weglatingen	- 1,2	- 19,6	+ 15,2	- 37,3	+ 17,5	- 27,7	- 6,1	- 26,7	+ 8,3
6. Tegenpost van monetisatie of demonetisatie van goud	0,0	0,0	0,0	- 0,6	- 2,0	0,0	- 0,4	0,0	0,0
Totaal 1 tot 6 ...	+ 159,7	- 92,0	+ 37,6	- 89,6	+ 235,4	+ 69,6	+ 87,2	+ 4,3	+ 151,6
7. Financiering van het totaal :									
7.1 Mutatie van het netto buitenlands actief van de overwegend geldscheppende instellingen :									
7.11 Belgische en Luxemburgse banken :									
7.111 Belg. en Lux. franken	+ 0,3	- 17,3	- 20,7	- 19,0	+ 3,4	+ 11,0	- 25,3	- 19,4	+ 24,0
7.112 Buitenlandse valuta's	+ 152,8	- 79,7	+ 59,6	- 79,1	+ 231,4	+ 55,1	+ 84,2	+ 42,6	+ 123,9
7.12 Diverse instellingen	- 0,3	+ 0,3	0,0	0,0	0,0	0,0	0,0	0,0	0,0
7.13 NBB (netto goud- en deviezenreserves)	+ 6,9	+ 4,7	- 1,4	+ 8,5	+ 0,5	+ 3,4	+ 28,4	- 18,9	+ 3,6
p.m. Mutatie van de bijzondere trekkingsrechten voortvloeiend uit toewijzingen	-	-	-	-	-	-	-	-	-

N.B. Voor de methodologie van de betalingsbalans van de Belgisch-Luxemburgse Economische Unie wordt verwezen naar de « Bibliografische referenties ».

¹ Zie tabel IX-1, noot ¹.

IX - 3. — ALGEMENE BETALINGSBALANS OP TRANSACTIEBASIS

Ontvangsten en uitgaven per kwartaal

(miljarden franken)

	1990					
	3 ^e kwartaal			4 ^e kwartaal		
	Ontvangsten	Uitgaven	Saldo	Ontvangsten	Uitgaven	Saldo
1. Goederen- en dienstenverkeer :						
1.1 Goederenverkeer :						
1.11 Uitvoer en invoer	852,2	850,3	+ 1,9	941,9	950,3	- 8,4
1.12 Loonwerk	17,9	3,8	+ 14,1	22,0	4,5	+ 17,5
1.13 Arbitrage (netto)	9,2	—	+ 9,2	6,9	—	+ 6,9
1.2 Vracht- en verzekeringskosten voor goederenvervoer	56,2	42,5	+ 13,7	56,5	45,9	+ 10,6
1.3 Andere vervoerkosten	24,1	25,3	- 1,2	24,4	24,6	- 0,2
1.4 Reisverkeer	40,3	69,1	- 28,8	28,2	35,7	- 7,5
1.5 Opbrengsten uit beleggingen en investeringen	503,6	500,1	+ 3,5	544,5	546,9	- 2,4
1.6 Niet elders vermelde overheidstransacties ...	28,0	5,1	+ 22,9	28,4	5,1	+ 23,4
1.7 Overige :						
1.71 Grensarbeiders	9,4	8,8	+ 0,6	10,3	10,8	- 0,5
1.72 Overige	111,0	115,1	- 4,1	142,4	140,1	+ 2,3
Totaal 1 ...	1.652,0	1.620,2	+ 31,8	1.805,5	1.763,9	+ 41,7
2. Overdrachten :						
2.1 Particulieren	19,5	25,7	- 6,3	15,3	19,6	- 4,3
2.2 Overheid	12,8	25,0	- 12,2	25,4	29,9	- 4,5
Totaal 2 ...	32,3	50,8	- 18,5	40,7	49,5	- 8,9
Lopend verkeer (Totaal 1. + 2.)	1.684,3	1.670,9	+ 13,4	1.846,2	1.813,4	+ 32,9
3. Kapitaalverkeer van de overheid :						
3.1 Staat :						
3.11 Verplichtingen	66,5	74,5	- 8,1	88,9	69,3	+ 19,6
3.12 Tegoeden	0,3	0,4	- 0,1	0,4	5,4	- 5,0
3.2 Andere overheid	17,2	17,8	- 0,6	5,1	10,6	- 5,5
Totaal 3 ...	84,0	92,7	- 8,7	94,4	85,3	+ 9,1
4. Kapitaalverkeer v/d bedrijven¹ en particulieren :						
4.1 Handelskredieten (nettocijfers)	12,9	—	+ 12,9	17,0	—	+ 17,0
4.2 Overige :						
4.21 Overheidsbedrijven	0,0	2,2	- 2,2	14,5	17,0	- 2,5
4.22 Financiële instel. v/d overheidssector ...	11,9	52,1	- 40,2	15,5	20,5	- 5,0
4.23 Particuliere sector :						
4.231 Belgisch-Luxemburgse invest. en beleg. in het buitenland :						
4.2311 Effecten (nettocijfers)	—	75,9	- 75,9	—	138,2	-138,2
4.2312 Directe investeringen ...	32,5	45,4	- 12,9	15,1	103,9	- 88,8
4.2313 Onroerende goederen ...	3,6	4,2	- 0,7	4,5	6,1	- 1,6
4.2314 Overige (nettocijfers) ...	—	24,6	- 24,6	91,5	—	+ 91,5
4.232 Buitenlandse investeringen en beleggingen in de BLEU :						
4.2321 Effecten (nettocijfers)	42,2	—	+ 42,2	88,1	—	+ 88,1
4.2322 Directe investeringen ...	58,9	18,6	+ 40,3	129,1	36,1	+ 93,0
4.2323 Onroerende goederen ..	6,0	1,3	+ 4,7	6,3	2,0	+ 4,3
4.2324 Overige (nettocijfers)	82,8	—	+ 82,8	43,6	—	+ 43,6
Totaal 4 ...	250,8	224,3	+ 26,3	425,2	323,8	+101,3
5. Vergissingen en weglatingen (netto)	—	26,7	- 26,7	8,3	—	+ 8,3
6. Tegenpost van monetisatie of demonetisatie van goud	0,0	0,0	0,0	0,0	0,0	0,0
Totaal 1 tot 6 ...	2.019,1	2.014,7	+ 4,3	2.374,1	2.222,5	+151,6
7. Financiering van het totaal :						
7.1 Mutatie van het netto buitenlands actief van de overwegend geldscheppende instellingen :						
7.11 Belgische en Luxemburgse banken :						
7.111 Belg. en Lux. franken	—	—	- 19,4	—	—	+ 24,0
7.112 Buitenlandse valuta's	—	—	+ 42,6	—	—	+123,9
7.12 Diverse instellingen :	—	—	0,0	—	—	0,0
7.13 NBB (netto goud- en deviezenreserves)	—	—	- 18,9	—	—	+ 3,6
p.m. Mutatie van de bijzondere trekkingsrechten voortvloeiend uit toewijzingen	—	—	—	—	—	—

N.B. Voor de methodologie van de betalingsbalans van de Belgisch-Luxemburgse Economische Unie wordt verwezen naar de « Bibliografische referenties ».

¹ Zie tabel IX-1, noot ¹.

IX - 4. — ALGEMENE BETALINGSBALANS OP KASBASIS

(saldi in miljarden franken)

	1990	* 1991	* 1991				* 1992			
	Jaar		1° kwartaal	2° kwartaal	3° kwartaal	oktober	1° kwartaal	2° kwartaal	3° kwartaal	oktober
1. Goederen- en dienstenverkeer :										
1.1 Goederenverkeer :										
1.11 Uitvoer en invoer	+ 18,8	- 1,8	- 26,2	+ 9,2	+ 3,9	+ 2,6	- 14,2	- 4,7	+ 11,2	+ 7,5
1.12 Loonwerk	+ 67,1	+ 73,0	+ 18,6	+ 20,7	+ 15,8	+ 4,7	+ 19,1	+ 19,3	+ 13,3	+ 5,1
1.13 Arbitrage	+ 37,9	+ 12,5	+ 6,9	+ 4,6	- 0,2	+ 0,7	+ 2,8	+ 9,5	+ 16,7	+ 3,6
1.2 Vracht- en verzekeringskosten voor goederenvervoer	+ 49,9	+ 40,6	+ 11,0	+ 7,4	+ 9,7	+ 5,0	+ 12,0	+ 10,3	+ 10,3	+ 4,0
1.3 Andere vervoerkosten	- 6,5	- 2,4	- 1,4	- 0,1	- 0,6	- 1,4	+ 2,2	+ 1,0	+ 1,1	- 1,3
1.4 Reisverkeer	- 58,4	- 66,5	- 12,0	- 13,4	- 31,7	- 4,8	- 13,3	- 17,1	- 39,9	- 7,0
1.5 Opbrengsten uit beleggingen en investeringen	+ 24,8	+ 52,2	- 15,2	+ 14,0	+ 30,9	+ 18,1	+ 0,1	+ 2,3	+ 32,6	+ 13,7
1.6 Niet elders vermelde overheidstransacties	+ 93,0	+ 111,1	+ 26,3	+ 26,7	+ 27,4	+ 9,9	+ 29,9	+ 31,8	+ 28,1	+ 10,8
1.7 Overige :										
1.71 Grensarbeiders	+ 0,2	- 2,4	- 0,6	- 0,1	- 0,8	+ 0,2	- 1,1	- 1,3	- 1,2	- 0,1
1.72 Overige	- 3,0	+ 8,9	+ 2,6	+ 1,7	+ 2,4	+ 0,2	- 3,3	+ 5,1	- 1,0	+ 1,4
Totaal 1 ...	+223,9	+ 225,2	+ 9,9	+ 70,7	+ 56,8	+ 35,2	+ 34,1	+ 56,2	+ 71,1	+ 37,8
2. Overdrachten :										
2.1 Particulieren	- 19,9	- 9,7	- 2,8	- 2,7	- 3,4	+ 0,6	- 4,1	- 5,1	- 3,6	+ 1,1
2.2 Overheid	- 51,6	- 59,3	- 11,4	- 18,0	- 14,2	- 7,4	- 15,1	- 15,5	- 21,1	- 7,6
Totaal 2 ...	- 71,5	- 69,1	- 14,2	- 20,7	- 17,6	- 6,9	- 19,2	- 20,6	- 24,6	- 6,4
Lopend verkeer (Totaal 1. + 2.)	+152,3	+ 156,1	- 4,3	+ 50,0	+ 39,2	+ 28,4	+ 14,9	+ 35,6	+ 46,5	+ 31,4
3. Kapitaalverkeer van de overheid :										
3.1 Staat :										
3.11 Verplichtingen	+ 30,7	+ 83,6	+ 20,5	+ 78,4	- 15,9	- 0,8	- 25,5	- 3,0	- 29,4	- 10,3
3.12 Tegoeden	- 5,8	- 14,4	- 4,5	- 9,9	+ 11,0	- 1,6	+ 3,8	- 8,5	- 1,1	- 1,6
3.2 Andere overheid	- 4,8	- 5,3	- 0,4	- 1,1	+ 1,0	- 1,0	- 1,2	- 0,4	- 0,7	- 1,0
Totaal 3 ...	+ 20,2	+ 63,9	+ 15,6	+ 67,4	- 3,9	- 3,4	- 22,9	- 11,9	- 31,3	- 12,9
4. Kapitaalverkeer v/d bedrijven en particulieren :										
4.1 Handelskredieten	-	-	-	-	-	-	-	-	-	-
4.2 Overige :										
4.21 Overheidsbedrijven	- 7,3	- 5,3	- 1,9	- 0,2	- 0,2	- 0,4	- 2,2	+ 15,2	- 1,8	- 0,7
4.22 Financiële instel. v/d overheidssector ...	- 50,0	- 27,7	- 17,7	+ 22,7	- 33,9	+ 4,4	- 21,4	+ 17,1	- 38,6	+ 5,3
4.23 Particuliere sector :										
4.231 Belgisch-Luxemburgse invester. en beleg. in het buitenland :										
4.2311 Effecten	-306,4	-1.014,6	-148,0	-222,5	-296,8	-141,2	-298,2	-259,5	-453,6	-257,7
4.2312 Directe investeringen	-199,1	- 207,2	- 32,6	- 68,6	- 35,9	+ 11,2	- 60,9	- 75,9	- 79,7	- 26,3
4.2313 Onroerende goederen ...	- 6,7	- 3,6	+ 0,2	- 1,7	- 2,2	- 0,5	- 2,2	- 2,7	- 1,5	- 0,6
4.2314 Overige	+ 73,4	+ 112,2	+ 15,9	+ 26,9	- 6,9	+ 4,0	- 30,0	- 45,7	+ 15,0	+ 13,4
4.232 Buitenlandse investeringen en beleggingen in de BLEU :										
4.2321 Effecten	+263,4	+ 922,0	+298,4	+ 91,9	+214,8	+144,5	+315,0	+326,4	+420,1	+246,4
4.2322 Directe investeringen	+251,2	+ 304,7	+ 58,1	+ 84,3	+ 33,5	+ 29,9	+ 64,6	+120,3	+ 73,6	+ 12,5
4.2323 Onroerende goederen ...	+ 14,8	+ 12,7	+ 3,9	+ 2,6	+ 4,0	+ 0,7	+ 4,2	+ 2,7	+ 1,5	- 0,1
4.2324 Overige	+159,4	+ 319,7	- 16,6	+104,4	+136,2	+ 11,7	+ 45,5	+ 95,9	+145,6	+ 23,0
Totaal 4 ...	+192,8	+ 412,8	+159,6	+ 39,8	+ 12,5	+ 64,1	+ 14,4	+193,9	+ 80,7	+ 15,2
5. Vergissingen en weglatingen	- 52,2	- 24,6	- 39,8	- 23,5	+ 36,7	+ 6,6	+ 1,3	+ 10,4	+ 10,6	- 4,6
6. Tegenpost van monetisatie of demonetisatie van goud	- 0,4	0,0	0,0	0,0	0,0	0,0	0,0	0,0	0,0	0,0
Totaal 1 tot 6 ...	+312,7	+ 608,3	+131,1	+133,7	+ 84,4	+ 95,8	+ 7,7	+228,0	+106,5	+ 29,0
7. Financiering van het totaal :										
7.1 Mutatie van het netto buitenlands actief van de overwegend geldscheppende instellingen :										
7.11 Belgische en Luxemburgse banken :										
7.111 Belg. en Lux. franken	- 9,7	+ 146,8	+ 34,5	+ 30,2	+ 21,6	+ 69,4	- 32,6	+ 43,2	- 39,4	- 5,4
7.112 Buitenlandse valuta's	+305,8	+ 443,9	+101,7	+ 96,1	+ 63,0	+ 20,0	+ 47,9	+173,1	+118,5	+ 51,0
7.12 Diverse instellingen	0,0	0,0	- 0,4	- 0,5	+ 0,9	- 0,6	- 0,2	- 0,1	+ 0,3	- 0,5
7.13 NBB (netto goud- en deviezenreserves)	+ 16,6	+ 17,5	- 4,7	+ 7,9	- 1,1	+ 7,0	- 7,4	+ 11,7	+ 27,1	- 16,1
p.m. Mutatie van de bijzondere trekkingsrechten voortvloeiend uit toewijzingen	-	-	-	-	-	-	-	-	-	-

N.B. Voor de methodologie van de betalingsbalans van de Belgisch-Luxemburgse Economische Unie wordt verwezen naar de « Bibliografische referenties ».

¹ Zie tabel IX-1, noot ¹.

**IX - 5. — VERRICHTINGEN MET HET BUITENLAND, VERRICHTINGEN IN BUITENLANDSE VALUTA'S
VAN DE INGEZETENEN MET DE BELGISCHE EN LUXEBURGSE KREDIETINSTELLINGEN
EN DEVIEZENVERRICHTINGEN OP TERMIJN**

(miljarden franken)

	1988	1989	1990	*1991	*1991		*1992				
					3 ^e kwartaal	4 ^e kwartaal	1 ^e kwartaal	2 ^e kwartaal	3 ^e kwartaal	oktober	
1. Lopend verkeer ¹	+ 134,0	+ 139,7	+ 119,6
1bis. Lopend verkeer op kasbasis	+ 121,9	+ 147,5	+ 152,3	+ 156,1	+ 39,2	+ 71,2	+ 14,9	+ 35,6	+ 46,5	+ 31,4	.
2. Kapitaalverkeer van de niet-financiële particuliere sector ² :											
2.1 Handelskredieten	- 12,1	+ 7,8	+ 32,7
2.2 Nettotegoeden in franken van niet-ingezetenen bij ingezeten kredietinstellingen	+ 80,4	+ 53,9	+ 88,5	- 271,7	- 62,2	- 127,7	+ 20,0	- 80,4	+ 163,0	- 19,9	.
2.21 A contant	+ 57,6	+ 57,0	+ 18,4	- 113,4	- 78,5	- 59,2	+ 59,2	- 44,1	+ 58,3	+ 12,3	.
2.22 Op termijn	+ 22,8	- 3,1	+ 70,1	- 158,3	+ 16,3	- 68,6	- 39,2	- 36,4	+ 104,7	- 32,2	.
2.3 Nettotegoeden van ingezeten ondernemingen en particulieren	- 67,3	- 38,3	- 246,8	+ 120,0	- 7,3	+ 85,4	- 61,4	- 68,9	- 114,3	+ 21,4	.
2.31 In franken in het buitenland.....	+ 8,3	- 21,0	- 20,7	+ 19,4	+ 7,3	+ 17,2	- 9,5	+ 5,2	- 36,9	+ 4,7	.
2.32 In vreemde valuta's.....	- 75,6	- 17,2	- 226,1	+ 100,6	- 14,6	+ 68,2	- 52,0	- 74,1	- 77,4	+ 16,8	.
2.321 A contant	- 111,1	- 94,0	+ 46,1	+ 97,3	- 30,2	+ 66,6	- 54,2	- 52,0	- 31,0	- 34,4	.
2.322 Op termijn	+ 35,5	+ 76,8	- 272,2	+ 3,3	+ 15,6	+ 1,6	+ 2,2	- 22,1	- 46,4	+ 51,2	.
2.4 Effecten	- 137,7	- 205,8	+ 62,3	+ 58,8	+ 32,0	- 18,1	+ 10,4	+ 86,5	+ 31,7	+ 10,5	.
2.41 Aandelen	+ 37,5	- 47,5	+ 47,3	+ 13,0	+ 9,6	+ 11,2	- 1,2	+ 27,5	+ 8,9	+ 5,1	.
2.411 Tegoeden van ingezetenen.....	+ 18,5	- 78,1	+ 19,3	- 6,0	+ 1,4	+ 7,2	- 4,0	+ 18,6	+ 5,8	- 1,0	.
2.412 Tegoeden van niet-ingezetenen...	+ 19,0	+ 30,6	+ 28,1	+ 19,0	+ 8,2	+ 4,0	+ 2,8	+ 8,9	+ 3,1	+ 6,1	.
2.42 Vastrentende effecten	- 175,2	- 158,3	+ 15,0	+ 45,8	+ 22,4	- 29,3	+ 11,6	+ 58,9	+ 22,8	+ 5,4	.
2.421 Tegoeden van ingezetenen.....	- 214,9	- 185,1	+ 0,7	- 85,5	+ 5,3	- 54,7	+ 4,4	+ 12,1	+ 10,4	- 19,4	.
2.422 Tegoeden van niet-ingezetenen...	+ 39,7	+ 26,8	+ 14,3	+ 131,2	+ 17,1	+ 25,4	+ 7,2	+ 46,8	+ 12,5	+ 24,8	.
2.5 Directe investeringen en daarmee verwant kapitaalverkeer	+ 51,2	+ 43,3	+ 75,2	+ 82,4	- 4,1	+ 39,4	+ 20,0	+ 57,3	+ 7,9	- 4,4	.
2.51 Tegoeden van ingezetenen.....	- 138,4	- 259,3	- 206,6	- 208,6	- 42,1	- 75,5	- 57,5	- 66,5	- 71,2	- 32,9	.
2.52 Tegoeden van niet-ingezetenen.....	+ 189,6	+ 302,6	+ 281,8	+ 291,1	+ 38,0	+ 114,9	+ 77,5	+ 123,8	+ 79,0	+ 28,5	.
2.6 Totaal (2.1 tot 2.5).....	- 85,5	- 139,1	+ 12,0
2.6bis Totaal, excl. de handelskredieten (2.2 tot 2.5).....	- 73,4	- 146,9	- 20,8	- 10,5	- 41,6	- 21,0	- 11,1	- 5,5	+ 88,3	+ 7,6	.
3. Kapitaalverkeer in vreemde valuta's van de ingezeten kredietinstellingen ²	- 23,2	- 25,4	- 24,2	- 77,4	- 33,9	- 22,7	- 2,0	- 34,8	- 15,8	- 18,3	.
3.1 A contant	+ 35,1	+ 48,2	- 226,3	- 237,3	- 4,0	- 92,7	- 39,0	- 88,3	- 36,1	- 6,3	.
3.2 Op termijn	- 58,3	- 73,6	+ 202,1	+ 159,9	- 29,9	+ 70,0	+ 37,0	+ 53,5	+ 20,2	- 12,0	.
4. Kapitaalverkeer van de niet-financiële overheidsbedrijven en kapitaalverkeer in franken van de overheid ²	- 17,5	- 2,9	- 14,1	- 16,2	+ 5,9	- 8,9	+ 2,5	+ 7,6	- 2,9	- 2,3	.
4.1 Kapitaalverkeer van de niet-financiële overheidsbedrijven.....	- 3,2	- 9,7	- 7,3	- 5,3	- 0,2	- 3,1	- 2,2	+ 15,2	- 1,8	- 0,7	.
4.2 Kapitaalverkeer in franken van de overheid...	- 14,3	+ 6,8	- 6,8	- 10,8	+ 6,0	- 5,7	+ 4,7	- 7,7	- 1,1	- 1,6	.
5. Vergissingen en weglatingen.....	- 1,3	- 23,8	- 53,4	- 23,2	+ 34,4	+ 2,2	+ 6,3	+ 4,6	+ 10,2	- 2,2	.
6. Tegenpost van monetisatie/demonetisatie van goud	0,0	- 2,6	- 0,4	0,0	0,0	0,0	0,0	0,0	0,0	0,0	.
7. Totaal (1 + 2.6 + 3 + 4 + 5 + 6 = 1bis + 2.6bis + 3 + 4 + 5 + 6).....	+ 6,5	- 54,1	+ 39,5	+ 28,8	+ 3,9	+ 20,9	+ 10,5	+ 7,4	+ 126,4	+ 16,2	.
Financiering van het totaal :											
7.1 Kapitaalverkeer in vreemde valuta's van de overheid ³	- 12,2	- 72,9	+ 22,9	+ 6,3	+ 3,0	+ 2,4	+ 17,9	+ 0,7	+ 20,8	+ 25,3	.
7.2 Mutatie in de netto deviezenreserves, à contant en op termijn, van de Nationale Bank van België ⁴	+ 18,7	+ 18,8	+ 16,6	+ 22,5	+ 0,9	+ 18,5	- 7,4	+ 6,7	+ 105,6	- 9,1	.

N.B. Voor de methodologie van de betalingsbalans van de Belgisch-Luxemburgse Economische Unie wordt verwezen naar de « Bibliografische referenties ».

¹ Tekens + : overschot; teken - : tekort.

² Tekens + : kapitaaltoevoer; teken - : uitvoer.

³ Leningen in deviezen, à contant, en termijnverrichtingen met de NBB. Tekens + : vermindering van de deviezenschuld van de overheid of termijnaankopen van deviezen; teken - : vermeerdering van de schuld of termijnverkoop.

⁴ Tekens + : vermeerdering van de reserves; teken - : vermindering.

IX - 6. — VOOR DE BETALING VAN IN- EN UITVOER GEBRUIKTE VALUTA'S¹

(procenten van het totaal)

	Valuta's van de EEG-landen								Dollar van de Verenigde Staten	Overige
	Belgische en Luxemburgse franken	Duitse mark	Fransen frank	Nederlandse gulden	Pond sterling	Italiaanse lire	Overige	Totaal		
Invoerbetalingen										
1984	26,3	18,0	10,3	8,7	3,9	1,9	0,3	69,4	25,6	5,0
1985	28,2	18,4	10,5	8,7	3,5	2,0	0,3	71,6	23,4	5,0
1986	29,2	21,4	11,2	9,5	3,3	2,5	0,4	77,5	16,6	5,9
1987	28,5	22,4	11,3	9,2	3,1	2,7	1,0	78,2	16,7	5,1
1988	28,5	22,4	11,2	9,1	3,3	2,7	1,0	78,2	16,7	5,1
1989	28,2	22,3	10,9	8,8	3,5	2,6	1,2	77,5	17,9	4,6
1990	28,6	22,0	11,4	9,2	3,4	2,8	1,3	78,7	16,6	4,7
1991	27,4	22,5	11,2	8,9	2,9	2,9	1,3	77,1	17,9	5,0
1990 eerste 6 maanden	29,7	21,7	11,2	9,1	3,4	2,7	1,2	79,0	16,4	4,6
eerste 9 maanden	28,9	21,9	11,4	9,1	3,4	2,8	1,3	78,8	16,6	4,6
1991 eerste 3 maanden	28,2	21,6	11,2	9,0	3,2	2,8	1,2	77,2	17,7	5,1
eerste 6 maanden	27,6	22,3	11,2	8,8	3,0	2,8	1,4	77,1	17,9	5,0
eerste 9 maanden	27,6	22,4	11,2	8,8	2,9	2,9	1,3	77,1	17,9	5,0
1992 eerste 3 maanden	27,6	23,4	11,4	8,9	3,0	2,8	1,2	78,3	16,7	5,0
eerste 6 maanden	27,4	23,5	11,7	8,8	2,9	2,9	1,6	78,8	16,2	5,0
eerste 9 maanden	27,3	23,5	11,8	8,9	2,9	3,0	1,4	78,8	16,2	5,0
Uitvoerontvangsten										
1984	34,9	17,7	13,2	7,4	4,0	2,5	0,5	80,2	16,6	3,2
1985	35,0	18,0	14,5	7,6	4,4	2,6	0,5	82,6	13,9	3,5
1986	36,0	19,2	15,4	7,9	4,0	2,8	0,6	85,9	10,0	4,1
1987	35,4	18,0	15,4	8,4	4,4	2,9	0,9	85,4	11,0	3,6
1988	34,7	18,2	15,1	8,4	5,1	2,9	1,0	85,4	10,9	3,7
1989	34,5	18,0	15,9	7,8	4,9	2,8	1,5	85,4	11,4	3,2
1990	33,4	19,3	15,6	8,0	4,6	2,9	1,9	85,7	10,7	3,6
1991	31,6	20,7	14,4	8,1	4,2	2,4	2,3	83,7	13,0	3,3
1990 eerste 6 maanden	34,2	19,3	16,0	8,1	4,6	2,8	1,7	86,7	10,0	3,3
eerste 9 maanden	33,6	19,0	16,0	8,0	4,7	2,9	1,8	86,0	10,5	3,5
1991 eerste 3 maanden	32,5	20,0	14,7	8,1	4,4	2,5	2,1	84,3	12,2	3,5
eerste 6 maanden	31,7	20,8	14,5	8,1	4,2	2,4	2,1	83,8	12,8	3,4
eerste 9 maanden	31,6	20,5	14,7	8,1	4,2	2,5	1,9	83,5	13,0	3,5
1992 eerste 3 maanden	31,8	20,1	14,4	8,2	4,3	2,5	2,3	83,6	13,2	3,2
eerste 6 maanden	31,7	20,3	14,6	8,3	4,3	2,6	2,1	83,9	12,9	3,2
eerste 9 maanden	31,7	20,2	14,9	8,2	4,2	2,6	2,4	84,2	12,6	3,2

¹ Exclusief de verrichtingen van een gering bedrag, de arbitrageverrichtingen en de diamanttransacties.

Bibliografische referenties : *Belgische Economische Statistieken 1970-1980. Tijdschrift van de Nationale Bank van België* : XLVIII^e jaargang, deel I, n^o 1, januari 1973 : « Een nieuwe statistiek : verrichtingen met het buitenland, verrichtingen in buitenlandse valuta's van de ingezetenen met de Belgische en Luxemburgse geldscheppende instellingen en termijnvalutatransacties » ; LIII^e jaargang, deel I, n^o 6, juni 1978 : « Methodologie van de betalingsbalans van de Belgisch-Luxemburgse Economische Unie » ;

LIV^e jaargang, deel I, n^o 1, januari 1979 : « Hervorming van de gegevens gepubliceerd onder hoofdstuk IX » ; LVIII^e jaargang, deel I, n^o 3, maart 1983 : « Wijzigingen in hoofdstuk IX » ; LXIV^e jaargang, deel II, n^o 2-3, augustus-september 1989 : « Wijzigingen in het boeken van de uitvoer op kasbasis en in het behandelen van handelspapier » ; LXVI^e jaargang, nr. 10, oktober 1991 : « De betalingsbalans op transactiebasis van de Belgisch-Luxemburgse Economische Unie in 1989 en 1990 » ; *Jaarverslagen van de NBB. Methodologie van de betalingsbalans van de Belgisch-Luxemburgse Economische Unie*, Eurostat, 1984.

X. — VALUTAMARKT

1a. — INDICATIEVE VALUTAKOERSEN¹ — EEG-LANDEN

Daggemiddelden	1 Duitse mark	1 Franse frank	1 pond sterling	100 Italiaanse lire	1 Nederlandse gulden	100 peseta	1 Deense kroon	100 escudo	1 Iers punt	100 Griekse drachme
1984	20,31	6,61	76,98	3,29	18,01	35,93	5,58	39,62	62,60	—
1985	20,18	6,61	76,33	3,11	17,89	34,87	5,60	34,58	62,80	—
1986	20,58	6,44	65,48	3,00	18,25	31,88	5,52	29,88	59,80	—
1987	20,78	6,21	61,11	2,88	18,44	30,28	5,46	26,49	55,50	—
1988	20,94	6,17	65,37	2,83	18,60	31,57	5,46	25,52	55,99	25,94
1989	20,96	6,18	64,55	2,87	18,58	33,27	5,39	25,02	55,85	24,29
1990	20,68	6,14	59,47	2,79	18,35	32,79	5,40	23,44	55,26	21,11
1991	20,59	6,06	60,23	2,75	18,27	32,87	5,34	23,64	54,99	18,76
1992	20,59	6,07	56,64	2,62	18,28	31,46	5,33	23,81	54,67	16,87
1990 4 ^e kwartaal	20,63	6,12	60,33	2,75	18,30	32,62	5,38	23,37	55,18	20,20
1991 1 ^e kwartaal	20,60	6,06	60,14	2,75	18,27	32,90	5,36	23,37	54,89	19,27
2 ^e kwartaal	20,57	6,07	60,92	2,77	18,26	33,18	5,36	23,62	55,04	18,87
3 ^e kwartaal	20,59	6,06	60,46	2,76	18,27	32,89	5,33	23,94	55,06	18,68
4 ^e kwartaal	20,60	6,03	59,42	2,74	18,28	32,50	5,31	23,60	54,98	18,22
1992 1 ^e kwartaal	20,58	6,05	58,98	2,74	18,28	32,62	5,31	23,86	54,88	17,82
2 ^e kwartaal	20,58	6,11	60,00	2,73	18,28	32,76	5,33	24,52	54,92	17,31
3 ^e kwartaal	20,61	6,08	57,40	2,66	18,28	31,70	5,34	23,88	54,66	16,62
4 ^e kwartaal	20,58	6,06	50,32	2,34	18,29	28,81	5,33	23,03	54,24	15,75
1992 Februari	20,58	6,05	59,22	2,74	18,29	32,76	5,31	23,92	54,93	17,82
Maart	20,58	6,06	58,94	2,74	18,28	32,61	5,30	23,90	54,89	17,80
April	20,58	6,08	59,57	2,73	18,28	32,67	5,31	24,08	54,84	17,60
Mei	20,58	6,12	60,41	2,73	18,28	32,92	5,33	24,72	54,98	17,39
Juni	20,58	6,11	60,05	2,72	18,27	32,72	5,34	24,77	54,96	16,98
Juli	20,60	6,11	58,93	2,72	18,27	32,39	5,35	24,34	54,91	16,80
Augustus	20,60	6,07	58,01	2,71	18,27	32,07	5,34	23,88	54,68	16,66
September	20,62	6,06	55,32	2,56	18,30	30,67	5,32	23,41	54,40	16,39
Oktober	20,60	6,07	50,53	2,34	18,30	28,93	5,34	23,11	54,13	15,88
November	20,57	6,08	49,89	2,39	18,29	28,67	5,34	23,07	54,28	15,83
December	20,57	6,03	50,49	2,30	18,30	28,81	5,32	22,92	54,31	15,56
1993 Januari	20,59	6,07	50,99	2,23	18,31	29,01	5,34	22,87	54,35	15,41
Februari	20,62	6,09	48,71	2,19	18,32	28,83	5,37	22,62	50,18	15,36

¹ Tot 31 december 1990 : Officiële wisselkoersen vastgesteld door de in Verrekenkamer te Brussel vergaderde bankiers.

X - 1b. — INDICATIEVE VALUTAKOERSEN¹ — ANDERE DAN EEG-LANDEN

Daggemiddelden	1 U.S. dollar	100 yen	1 Canadese dollar	1 Zweedse kroon	1 Zwitserse frank	1 Oosten- rijke schilling	1 Noorse kroon	1 Finse mark	100 Zaire	1 Austra- lische dollar	1 Nieuw- Zeelandse dollar	1 ECU	1 SDR
1984	57,79	24,32	44,63	6,98	24,61	2,89	7,08	9,61	160,9000	.	.	45,06	59,18
1985	59,36	24,91	43,50	6,89	24,21	2,87	6,90	9,56	121,1900	.	.	44,91	60,12
1986	44,66	26,57	32,13	6,26	24,89	2,93	6,04	8,80	75,9800	.	.	43,79	52,33
1987	37,34	25,85	28,17	5,89	25,06	2,95	5,54	8,50	35,0400	.	.	43,03	48,26
1988	36,81	28,70	29,95	6,00	25,14	2,98	5,64	8,78	20,8000	.	.	43,42	49,39
1989	39,43	28,63	33,30	6,11	24,11	2,98	5,71	9,18	10,6500	.	.	43,35	50,50
1990	33,41	23,14	28,63	5,64	24,09	2,94	5,34	8,73	5,7200	.	.	42,50	45,30
1991	34,18	25,40	29,84	5,65	23,83	2,93	5,27	8,45	0,6860	26,61	19,76	42,26	46,67
1992	32,12	25,36	26,60	5,53	22,89	2,93	5,17	7,19	0,0158	23,62	17,28	41,54	45,21
1990 4 ^e kwartaal	31,00	23,74	26,70	5,53	24,38	2,93	5,29	8,62	3,6500	.	.	42,54	44,45
1991 1 ^e kwartaal	31,53	23,57	27,28	5,54	24,13	2,93	5,27	8,55	1,3100	24,53	18,82	42,39	44,50
2 ^e kwartaal	35,68	25,79	31,06	5,72	24,20	2,92	5,28	8,73	0,8800	27,50	20,84	42,33	47,72
3 ^e kwartaal	35,93	26,33	31,42	5,67	23,65	2,93	5,27	8,51	0,4900	28,09	20,60	42,26	48,01
4 ^e kwartaal	33,55	25,90	29,58	5,64	23,36	2,93	5,25	8,02	0,0998	26,32	18,81	42,04	46,40
1992 1 ^e kwartaal	33,32	25,92	28,32	5,67	22,91	2,92	5,24	7,55	0,0377	25,08	18,13	42,04	46,26
2 ^e kwartaal	33,21	25,48	27,81	5,70	22,49	2,92	5,26	7,56	0,0189	25,17	17,93	42,20	46,13
3 ^e kwartaal	30,15	24,15	25,10	5,64	23,14	2,93	5,21	7,26	0,0048	22,05	16,36	41,65	43,80
4 ^e kwartaal	31,88	25,92	25,26	5,14	22,98	2,93	4,98	6,43	0,0020	22,26	16,75	40,29	44,72
1992 Februari	33,33	26,13	28,19	5,67	22,88	2,92	5,25	7,54	0,0346	25,05	18,06	42,08	46,35
Maart	34,18	25,72	28,67	5,67	22,66	2,92	5,25	7,54	0,0314	25,93	18,73	42,08	46,71
April	33,91	25,41	28,54	5,69	22,36	2,92	5,25	7,54	0,0223	25,86	18,37	42,14	46,48
Mei	33,36	25,50	27,84	5,71	22,36	2,92	5,27	7,58	0,0221	25,22	17,86	42,28	46,27
Juni	32,40	25,53	27,08	5,70	22,72	2,92	5,26	7,56	0,0129	24,48	17,56	42,20	45,75
Juli	30,69	24,42	25,75	5,68	23,02	2,93	5,25	7,53	0,0060	22,87	16,76	42,05	44,33
Augustus	29,89	23,66	25,12	5,66	23,01	2,93	5,22	7,50	0,0045	21,68	16,17	41,86	43,52
September	29,83	24,32	24,44	5,57	23,39	2,93	5,15	6,76	0,0037	21,56	16,14	41,06	43,53
Oktober	30,54	25,20	24,53	5,46	23,20	2,93	5,05	6,49	0,0024	21,85	16,49	40,24	43,71
November	32,68	26,38	25,75	5,24	22,83	2,92	5,05	6,46	0,0020	22,54	17,00	40,39	45,31
December	32,53	26,24	25,58	4,72	22,90	2,92	4,87	6,33	0,0018	22,44	16,79	40,27	45,20
1993 Januari	33,26	26,59	26,05	4,58	22,49	2,93	4,84	6,13	0,0014	22,41	17,07	40,34	45,79
Februari	33,88	28,03	26,87	4,49	22,30	2,93	4,85	5,79	0,0013	23,09	17,48	40,09	46,42

¹ Tot 31 december 1990 : Officiële wisselkoersen vastgesteld door de in Verrekenkamer te Brussel vergaderde bankiers.

**X - 2a. — EUROPEES MONETAIR STELSEL : SPILKOERSEN VAN DE ECU,
BILATERALE SPILKOERSEN EN KOERSEN WAAROP INTERVENTIE VERPLICHT IS GESTELD
VAN 23 NOVEMBER 1992 TOT 31 JANUARI 1993**

(nationale valuta-eenheden)

	BRUSSEL	AMSTERDAM	KOPENHAGEN	FRANKFURT	ROME/MILAAAN	PARIJS	DUBLIN	MADRID	LONDEN	LISSABON
Spilkoers van de ECU	40,6304	2,21958	7,51410	1,96992	—	6,60683	0,735334	143,386	—	182,194
De middelste waarden zijn bilaterale spilkoersen; de uiterste waarden zijn de koersen waarop interventie verplicht is										
100 Belgische franken	—	5,58700	18,9143	4,95900	—	16,6310	1,85100	374,710	—	476,130
		5,46286	18,4938	4,84837	—	16,2608	1,80981	352,903	—	448,418
		5,34150	18,0831	4,74000	—	15,8990	1,76950	332,360	—	422,320
100 Nederl. guldens	1872,15	—	346,240	90,7700	—	304,440	33,8868	6859,20	—	8715,40
	1830,54	—	338,537	88,7526	—	297,661	33,1293	6460,05	—	8208,49
	1789,85	—	331,020	86,7800	—	291,040	32,3939	6084,00	—	7731,00
100 Deense kronen	553,000	30,2100	—	26,8100	—	89,9250	10,0087	2026,20	—	2574,50
	540,723	29,5389	—	26,2162	—	87,9257	9,78604	1908,23	—	2424,69
	528,700	28,8825	—	25,6300	—	85,9700	9,56830	1797,10	—	2283,60
100 Duitse marken	2109,50	115,235	390,160	—	—	343,050	38,1825	7728,00	—	9823,20
	2062,55	112,673	381,443	—	—	335,386	37,3281	7278,77	—	9248,80
	2016,55	110,167	373,000	—	—	327,920	36,4964	6854,00	—	8710,80
100 Italiaanse lire	—	—	—	—	—	—	—	—	—	—
100 Franse franken	628,970	34,3600	116,320	30,4950	—	—	11,3830	2304,40	—	2928,10
	614,977	33,5953	113,732	29,8164	—	—	11,1299	2170,27	—	2757,66
	601,295	32,8475	111,200	29,1500	—	—	10,8825	2043,90	—	2597,20
100 Ierse punten	5651,15	308,700	1045,11	274,000	—	918,900	—	20704,5	—	26308,2
	5525,45	301,848	1021,86	267,894	—	898,480	—	19499,4	—	24777,0
	5402,50	295,100	999,130	261,900	—	878,500	—	18364,5	—	23335,0
100 Spaanse pesetas	30,0880	1,64365	5,56450	1,45900	—	4,89260	0,544528	—	—	134,920
	28,3364	1,54798	5,24047	1,37386	—	4,60772	0,512835	—	—	127,065
	26,6875	1,45789	4,93540	1,29400	—	4,33960	0,482988	—	—	119,670
100 Britse ponden	—	—	—	—	—	—	—	—	—	—
100 Portugese escudo's	23,6785	1,29350	4,37910	1,14800	—	3,85030	0,428541	83,5630	—	—
	22,3006	1,21825	4,12423	1,08122	—	3,62626	0,403599	78,6999	—	—
	21,0025	1,14740	3,88420	1,01800	—	3,41520	0,380110	74,1180	—	—

**X - 2a. — EUROPEES MONETAIR STELSEL : SPILKOERSEN VAN DE ECU,
BILATERALE SPILKOERSEN EN KOERSEN WAAROP INTERVENTIE VERPLICHT IS GESTELD
VANAF 1 FEBRUARI 1993**

(nationale valuta-eenheden)

	BRUSSEL	AMSTERDAM	KOPENHAGEN	FRANKFURT	ROME/MILAAN	PARIJS	DUBLIN	MADRID	LONDEN	LISSABON
Spilkoers van de ECU	40,2802	2,20045	7,44934	1,95294	—	6,54988	0,809996	142,150	—	180,624
De middelste waarden zijn bilaterale spilkoersen; de uiterste waarden zijn de koersen waarop interventie verplicht is										
100 Belgische franken	—	5,58700	18,9143	4,95900	—	16,6310	2,05664	374,710	—	476,130
		5,46286	18,4938	4,84837	—	16,2608	2,0190	352,903	—	448,418
		5,34150	18,0831	4,74000	—	15,8990	1,96616	332,360	—	422,320
100 Nederl. guldens	1872,15	—	346,240	90,7700	—	304,440	37,6478	6859,20	—	8715,40
	1830,54	—	338,537	88,7526	—	297,661	36,8105	6460,05	—	8208,49
	1789,85	—	331,020	86,7800	—	291,040	35,9919	6084,00	—	7731,00
100 Deense kronen	553,000	30,2100	—	26,8100	—	89,9250	11,1208	2026,20	—	2574,50
	540,723	29,5389	—	26,2162	—	87,9257	10,8734	1908,23	—	2424,69
	528,700	28,8825	—	25,6300	—	85,9700	10,6315	1797,10	—	2283,60
100 Duitse marken	2109,50	115,235	390,160	—	—	343,050	42,4268	7728,00	—	9823,20
	2062,55	112,673	381,443	—	—	335,386	41,4757	7278,77	—	9248,80
	2016,55	110,167	373,000	—	—	327,920	40,5515	6854,00	—	8710,80
100 Italiaanse lire	—	—	—	—	—	—	—	—	—	—
100 Franse franken	628,970	34,3600	116,320	30,4950	—	—	12,6480	2304,40	—	2928,10
	614,977	33,5953	113,732	29,8164	—	—	12,3666	2170,27	—	2757,66
	601,295	32,8475	111,200	29,1500	—	—	12,0915	2043,90	—	2597,20
100 Ierse punten	5086,05	277,840	940,600	246,600	—	827,030	—	18633,9	—	23677,4
	4972,89	271,662	919,676	241,105	—	808,631	—	17549,5	—	22299,4
	4862,30	265,620	899,220	235,700	—	790,640	—	16528,0	—	21001,5
100 Spaanse pesetas	30,0880	1,64365	5,56450	1,45900	—	4,89260	0,605033	—	—	134,920
	28,3364	1,54798	5,24047	1,37386	—	4,60772	0,569818	—	—	127,065
	26,6875	1,45789	4,93540	1,29400	—	4,33960	0,536655	—	—	119,670
100 Britse ponden	—	—	—	—	—	—	—	—	—	—
100 Portugese escudo's	23,6785	1,29350	4,37910	1,14800	—	3,85030	0,476156	83,5630	—	—
	22,3006	1,21825	4,12423	1,08122	—	3,62626	0,448443	78,6999	—	—
	21,0025	1,14740	3,88420	1,01800	—	3,41520	0,422344	74,1180	—	—

**X - 2b. — EUROPEES MONETAIR STELSEL : AGIO OF DISAGIO VAN DE VERSCHILLENDE MUNTEN
T.O.V. DE BELGISCHE FRANK¹**

Daggemiddelden	Nederlandse gulden	Deense kroon	Duitse mark	Italiaanse lire	Franse frank	Iers punt	Spaanse peseta	Pond sterling	Portugese escudo
1985	+ 0,62	+ 1,56	+ 0,78	+ 0,69	+ 1,21	+ 1,51	—	—	—
1986	+ 1,15	+ 0,07	+ 1,27	+ 2,38	+ 1,63	+ 0,72	—	—	—
1987	+ 0,75	+ 0,92	+ 0,76	+ 0,57	+ 0,96	+ 0,41	—	—	—
1988	+ 1,62	+ 1,02	+ 1,51	- 1,30	+ 0,37	+ 1,34	—	—	—
1989	+ 1,48	- 0,34	+ 1,60	+ 0,36	+ 0,43	+ 1,07	+ 4,35 ²	—	—
1990	+ 0,24	- 0,11	+ 0,24	+ 1,08	- 0,24	+ 0,01	+ 3,35	—	—
1991	- 0,21	- 1,26	- 0,18	- 0,42	- 1,54	- 0,48	+ 3,58	- 1,02	—
1992	- 0,12	- 1,50	- 0,18	- 1,03 ⁵	- 1,24	- 1,05	+ 1,18	- 2,67 ⁵	+ 1,20 ⁴
1990 4 ^e kwartaal	- 0,05	- 0,45	+ 0,03	- 0,40	- 0,41	- 0,14	+ 2,78	- 0,85 ³	—
1991 1 ^e kwartaal	- 0,26	- 0,96	- 0,14	- 0,30	- 1,53	- 0,68	+ 3,68	- 1,17	—
2 ^e kwartaal	- 0,25	- 0,81	- 0,26	+ 0,55	- 1,25	- 0,39	+ 4,57	+ 0,12	—
3 ^e kwartaal	- 0,18	- 1,46	- 0,17	+ 0,04	- 1,48	- 0,36	+ 3,64	- 0,63	—
4 ^e kwartaal	- 0,15	- 1,81	- 0,14	- 0,71	- 1,91	- 0,50	+ 2,41	- 2,39	—
1992 1 ^e kwartaal	- 0,11	- 1,86	- 0,20	- 0,73	- 1,64	- 0,68	+ 2,80	- 3,06	—
2 ^e kwartaal	- 0,16	- 1,48	- 0,23	- 1,00	- 0,71	- 0,60	+ 3,25	- 1,39	+ 3,37 ⁴
3 ^e kwartaal	- 0,13	- 1,27	- 0,09	- 1,50 ⁵	- 1,15	- 1,06	+ 0,67	- 3,88 ⁵	+ 0,67
4 ^e kwartaal	- 0,06	- 1,40	- 0,22	—	- 1,44	- 1,83	- 1,81	—	- 0,26
1992 Februari	- 0,09	- 1,81	- 0,22	- 0,63	- 1,68	- 0,59	+ 3,25	- 2,68	—
Maart	- 0,13	- 1,91	- 0,23	- 0,66	- 1,43	- 0,67	+ 2,77	- 3,12	—
April	- 0,15	- 1,80	- 0,24	- 0,88	- 1,08	- 0,74	+ 2,96	- 2,09	+ 1,50 ⁴
Mei	- 0,13	- 1,48	- 0,22	- 0,82	- 0,46	- 0,50	+ 3,73	- 0,71	+ 4,18
Juni	- 0,20	- 1,17	- 0,22	- 1,28	- 0,58	- 0,54	+ 3,11	- 1,30	+ 4,40
Juli	- 0,20	- 1,02	- 0,12	- 1,39	- 0,74	- 0,62	+ 2,02	- 3,17	+ 2,57
Augustus	- 0,17	- 1,24	- 0,11	- 1,61	- 1,26	- 1,04	+ 1,08	- 4,66	+ 0,67
September	- 0,01	- 1,55	- 0,04	—	- 1,48	- 1,55	- 1,14	—	- 1,32
Oktober	- 0,04	- 1,30	- 0,14	—	- 1,28	- 2,04	- 4,04	—	- 2,60
November	- 0,11	- 1,21	- 0,27	—	- 1,11	- 1,76	- 3,12	—	- 0,98
December	- 0,03	- 1,68	- 0,25	—	- 1,90	- 1,70	+ 1,67	—	+ 2,77
1993 Januari	+ 0,01	- 1,33	- 0,19	—	- 1,29	- 1,64	+ 2,36	—	+ 2,57
Februari	+ 0,08	- 0,70	- 0,02	—	- 0,99	+ 0,90	+ 1,75	—	+ 1,45

¹ Formule = $\frac{\text{[Koers van de vreemde munt in Belgische franken (Concertatie van 14.30 u.) - Spilkoers van deze munt in Belgische franken]} \times 100}{\text{Spilkoers van deze munt in Belgische franken}}$

² Sedert 19 juni 1989.

³ Sedert 8 oktober 1990.

⁴ Sedert 1 april 1992.

⁵ Tot 31 augustus 1992.

X - 2c. — EUROPEES MONETAIR STELSEL : AFWIJKINGSINDICATOREN¹

Daggemiddelden	Belgische frank	Nederlandse gulden	Deense kroon	Duitse mark	Italiaanse lire	Franse frank	Iers punt	Spaanse peseta	Pond sterling	Portugese escudo
1985	+ 33	+ 3	- 39	- 2	- 7	- 27	- 36	-	-	-
1986	+ 48	- 7	+ 43	- 17	- 30	- 33	+ 12	-	-	-
1987	+ 41	+ 4	- 3	+ 5	+ 12	- 7	+ 19	-	-	-
1988	+ 50	- 30	0	- 34	+ 46	+ 36	- 14	-	-	-
1989	+ 50	- 23	+ 63	- 38	+ 22	+ 33	- 2	- 45 ²	-	-
1990	+ 16	+ 4	+ 21	+ 6	- 38	+ 30	+ 14	- 48	- 14 ³	-
1991	- 25	- 16	+ 35	- 22	- 21	+ 57	- 2	- 67	+ 12	-
1992	- 36	- 30	+ 35	- 35	+ 18 ⁵	+ 28	+ 14	- 37	+ 40 ⁵	- 36 ⁴
1990 4 ^e kwartaal ...	- 7	- 4	+ 15	- 11	+ 13	+ 15	0	- 49	+ 14 ³	-
1991 1 ^e kwartaal ...	- 27	- 19	+ 19	- 27	- 12	+ 54	+ 5	- 69	+ 15	-
2 ^e kwartaal ...	- 13	- 1	+ 25	0	- 40	+ 55	+ 6	- 78	- 4	-
3 ^e kwartaal ...	- 22	- 13	+ 47	- 18	- 24	+ 58	- 4	- 67	+ 6	-
4 ^e kwartaal ...	- 38	- 31	+ 46	- 41	- 6	+ 62	- 14	- 55	+ 31	-
1992 1 ^e kwartaal ...	- 39	- 34	+ 50	- 38	- 3	+ 47	- 5	- 61	+ 45	-
2 ^e kwartaal ...	- 24	- 16	+ 46	- 17	+ 25	+ 12	+ 5	- 61	+ 20	-59 ⁴
3 ^e kwartaal ...	- 37	- 31	+ 24	- 42	+ 40 ⁵	+ 22	+ 14	- 32	+ 60 ⁵	-31
4 ^e kwartaal ...	- 42	- 40	+ 23	- 42	-	+ 30	+ 43	+ 4	-	-22
1992 Februari	- 38	- 34	+ 47	- 37	- 8	+ 50	- 9	- 67	+ 39	-
Maart	- 37	- 31	+ 53	- 34	- 5	+ 37	- 5	- 60	+ 47	-
April	- 30	- 23	+ 55	- 24	+ 12	+ 25	+ 5	- 60	+ 30	- 36 ⁴
Mei	- 17	- 11	+ 52	- 9	+ 23	+ 6	+ 7	- 66	+ 10	- 70
Juni	- 24	- 14	+ 31	- 17	+ 40	+ 5	+ 2	- 59	+ 19	- 76
Juli	- 30	- 20	+ 19	- 31	+ 39	+ 7	0	- 46	+ 49	- 53
Augustus	- 37	- 29	+ 22	- 42	+ 42	+ 27	+ 13	- 37	+ 72	- 29
September	- 43	- 43	+ 30	- 54	-	+ 32	+ 30	- 14	-	- 10
Oktober	- 48	- 47	+ 13	- 55	-	+ 14	+ 46	+ 29	-	+ 3
November	- 43	- 39	+ 14	- 40	-	+ 11	+ 39	+ 24	-	- 13
December	- 36	- 35	+ 43	- 32	-	+ 65	+ 44	- 41	-	- 57
1993 Januari	- 27	- 28	+ 36	- 24	-	+ 41	+ 49	- 48	-	- 50
Februari	- 19	- 24	+ 14	- 24	-	+ 34	- 58	- 40	-	- 33

¹ Het minteken wijst erop dat de betrokken munt de neiging vertoont af te wijken in de zin van een appreciatie. Het plus-teken duidt vanzelfsprekend op een tegenovergestelde toestand (Voor de wijze van berekening van de afwijkingsindicator, zie Tijdschrift van de Nationale Bank van België, LIV^e jaargang, Deel II, N^o 1-2, juli-augustus 1979, « Het Europees Monetair Stelsel », Bijlage I).

² Sedert 19 juni 1989.

³ Sedert 8 oktober 1990.

⁴ Sedert 6 april 1992.

⁵ Tot 31 augustus 1992.

X - 2d. — EUROPEES MONETAIR STELSEL

Valuta's	Samenstelling, spilkoersen in Belgische franken en relatieve gewichten van de Ecu				Maximaal afwijkinsinterval van de verschillende valuta's ¹
	Pakketten ² van valuta's die opgenomen zijn in de mand of Ecu	Bilaterale spilkoersen in Belgische frank	Tegenwaarde in Belgische frank van ieder valutapakket ²	Proportionele aandelen of relatieve gewichten van ieder valutapakket in de mand of Ecu	
	(1)	(2)	(3) = (1) x (2)	(4)	
van 17 september 1992 tot 22 november 1992					
Duitse mark	0,6242	20,6255	12,8745	30,68	1,56
Franse frank	1,332	6,14977	8,1915	19,52	1,81
Pond sterling	0,08784	60,8451 ³	5,3446	12,74	—
Italiaanse lire	151,8	0,0257018 ³	3,9015	9,30	—
Nederlandse gulden	0,2198	18,3054	4,0235	9,59	2,03
Belgische en Luxemburgse frank	3,431	1	3,431	8,18	2,07
Deense kroon	0,1976	5,40723	1,0685	2,55	2,19
Iers punt	0,008552	55,2545	0,4725	1,13	2,22
Griekse drachme	1,44	0,16745 ³	0,2411	0,57	—
Spaanse peseta	6,885	0,301451	2,0755	4,95	5,70
Portugese escudo	1,393	0,237241	0,3305	0,79	5,95
Totaal ...			41,9547	100,00	
van 23 november 1992 tot 31 januari 1993					
Duitse mark	0,6242	20,6255	12,8745	31,69	1,54
Franse frank	1,332	6,14977	8,1915	20,16	1,80
Pond sterling	0,08784	50,4257 ³	4,4294	10,90	—
Italiaanse lire	151,8	0,0240309 ³	3,6478	8,98	—
Nederlandse gulden	0,2198	18,3054	4,0235	9,90	2,03
Belgische en Luxemburgse frank	3,431	1	3,431	8,45	2,06
Deense kroon	0,1976	5,40723	1,0685	2,63	2,19
Iers punt	0,008552	55,2545	0,4725	1,16	2,22
Griekse drachme	1,44	0,159802 ³	0,2301	0,57	—
Spaanse peseta	6,885	0,283364	1,9510	4,80	5,71
Portugese escudo	1,393	0,223006	0,3106	0,76	5,95
Totaal ...			40,6304	100,00	
vanaf 1 februari 1993					
Duitse mark	0,6242	20,6255	12,8745	30,61	1,53
Franse frank	1,332	6,14977	8,1915	19,47	1,79
Pond sterling	0,08784	49,8252	4,3766	12,71	—
Italiaanse lire	151,8	0,022425	3,4041	9,27	—
Nederlandse gulden	0,2198	18,3054	4,0235	9,57	2,03
Belgische en Luxemburgse frank	3,431	1	3,431	8,16	2,06
Deense kroon	0,1976	5,40723	1,0685	2,54	2,19
Iers punt	0,008552	49,7289	0,4253	1,12	2,23
Griekse drachme	1,44	0,155338	0,2237	0,57	—
Spaanse peseta	6,885	0,283364	1,9510	5,19	5,71
Portugese escudo	1,393	0,223006	0,3106	0,79	5,95
Totaal ...			40,2802	100,00	

¹ Verschil tussen de voordeligste of de nadeligste koers van de Ecu in een valuta en de spilkoers van de Ecu in diezelfde valuta, uitgedrukt in procenten van de spilkoers van de Ecu.

² Aantal eenheden of fracties van iedere valuta.

³ Fictieve bilaterale spilkoers voortvloeiend uit de fictieve spilkoers van de Ecu in Griekse drachmen of ponden sterling of Italiaanse lires en uit de spilkoers van de Ecu in Belgische frank.

X - 3. — EFFECTIEVE WISSELKOERSEN

indexcijfers 1975 = 100

Bronnen : NBB, IMF : International Financial Statistics.

Daggemiddelden	NBB-Indexcijfers gewogen met		Indexcijfers van het Internationaal Monetair Fonds													
	de uitvoer van de BLEU	de invoer van de BLEU	Belgische frank	U.S.-dollar	Duitse mark	Yen	Franse frank	Pond sterling	Italiaanse lire	Nederlandse gulden	Zweedse kroon	Zwitserse frank	Deense kroon	Noorse kroon	Spaanse peseta	Iers punt
	Belgische frank															
1984	96,4	92,4	89,1	134,8	123,7	156,9	65,8	78,6	47,8	113,3	67,0	144,5	77,6	84,8	48,8	67,4
1985	98,3	94,6	89,7	140,8	123,5	160,7	66,4	78,3	45,1	113,9	66,6	142,8	78,7	82,7	47,4	68,3
1986	106,6	102,4	95,3	114,9	136,9	203,5	70,4	72,7	46,7	126,4	67,3	160,5	86,9	80,6	48,5	73,3
1987	112,1	107,8	99,8	101,3	147,3	220,2	72,2	72,5	47,6	135,4	68,0	173,6	92,7	79,6	49,6	73,3
1988	111,9	108,0	98,8	95,4	146,3	244,0	70,6	76,5	45,9	135,1	68,0	171,3	91,1	79,4	51,0	72,8
1989	111,5	108,2	97,2	100,1	143,6	233,4	69,0	73,8	45,8	131,9	67,5	159,6	87,4	78,3	52,4	70,6
1990	117,8	115,2	103,3	93,6	153,8	209,2	74,5	74,1	48,0	139,7	68,2	175,4	95,9	80,7	56,4	76,2
1991	119,3	117,1	102,8	93,2	151,2	227,1	72,6	74,0	46,8	138,0	67,4	170,6	93,7	78,6	55,9	74,9
1990 3 ^e kwartaal	116,7	118,6	103,8	92,3	153,8	206,0	74,9	76,6	48,2	139,7	68,3	180,3	96,2	81,0	57,4	76,3
4 ^e kwartaal	118,3	120,6	104,8	88,0	156,2	223,6	75,9	76,6	48,0	142,0	68,2	181,3	97,9	81,8	57,5	78,0
1991 1 ^e kwartaal	118,8	122,2	104,9	89,4	155,7	220,4	74,7	76,3	48,0	141,6	68,4	179,1	97,2	82,2	58,0	77,1
2 ^e kwartaal	116,6	119,9	101,6	95,8	148,6	224,9	71,5	73,6	46,4	135,9	67,1	170,0	92,4	77,1	55,3	73,4
3 ^e kwartaal	117,2	120,6	101,4	95,9	148,6	228,7	71,2	72,8	46,1	135,8	66,4	165,5	91,5	76,7	54,7	73,4
4 ^e kwartaal	119,6	123,7	103,3	91,6	151,9	234,3	72,7	73,3	46,8	138,8	67,7	167,9	93,7	78,5	55,6	75,4
1992 1 ^e kwartaal	120,1	124,8														
2 ^e kwartaal	120,2	125,2														
3 ^e kwartaal	123,2	129,2														
1991 November	119,8	123,5	103,4	91,4	152,0	233,7	72,8	73,4	46,8	138,9	67,9	167,4	93,7	78,6	55,8	75,4
December	120,6	124,7	104,4	90,0	154,2	233,5	73,8	73,8	47,2	140,8	68,6	170,3	95,0	79,8	56,1	76,5
1992 Januari	120,4	124,4														
Februari	120,2	124,5														
Maart	120,0	124,2														
April	120,1	124,4														
Mei	120,0	124,3														
Juni	120,8	125,4														
Juli	122,3	127,5														
Augustus	123,2	128,6														
September	124,5	130,0														
Oktober	126,2	131,8														
November	125,1	130,9														

Bibliografische referenties : Tijdschrift van de Nationale Bank van België, LII^e jaargang, deel I, n^o 5, mei 1977 : « De indexcijfers van de gewogen gemiddelde of effectieve wisselkoers van de Belgische frank », LIV^e jaargang, deel II, n^o 1-2,

juli-augustus 1979 : « Het Europees Monetair Stelsel », LIV^e jaargang, deel II, n^o 3, september 1979 : « Wijzigingen in hoofdstuk X : « Valutamarkt » van het statistisch gedeelte van het Tijdschrift ».

XI. — OVERHEIDSFINANCIËN *

1. — OFFICIELE STAND VAN DE RIJKSSCHULD

(miljarden franken)

Bron : Ministerie van Financiën

Einde periode	Directe schuld								Indirecte schuld			Totale schuld	
	in Belgische franken					in vreemde munt			totale directe schuld ²	in Belgische franken	in vreemde munt		totale indirecte schuld
	geconso- lideerde ¹	op middellange termijn	op korte termijn	tegoeden van de parti- culieren in postrekening	totaal	geconso- lideerde ²	op korte en middellange termijn	totaal ²					
(1)	(2)	(3)	(4)	(5) = (1) à (4)	(6)	(7)	(8) = (6) + (7)	(9) = (5) + (8)	(10)	(11)	(12) = (10) + (11)	(13) = (9) + (12)	
1984	1.561,9	111,6	1.094,1	69,9	2.837,5	634,0	379,0	1.013,0	3.850,5	409,1	5,3	414,4	4.264,9
1985	2.034,7	156,0	1.151,5	83,5	3.425,7	569,0	416,3	985,3	4.411,0	498,5	5,1	503,6	4.914,6
1986	2.228,1	98,8	1.430,0	94,0	3.850,9	502,3	515,8	1.018,1	4.869,0	547,1	2,2	549,3	5.418,3
1987	2.530,5	80,1	1.537,6	88,4	4.236,6	494,8	549,1	1.043,9	5.280,5	589,9	2,1	592,0	5.872,5
1988	2.924,8	51,5	1.570,8	88,9	4.636,0	539,3	546,1	1.085,4	5.721,4	638,8	2,1	640,9	6.362,3
1989	3.247,4	35,4	1.724,9	105,1	5.112,8	550,0	579,0	1.129,0	6.241,8	544,3	2,1	546,4	6.788,2
1990	3.615,4	19,3	1.827,1	99,2	5.561,0	561,9	549,8	1.111,7	6.672,7	551,9	—	551,9	7.224,6
1991	4.327,3	1,1	1.821,8	90,5	6.240,7	604,2	502,8	1.107,0	7.347,7	403,2	—	403,2	7.750,9
1992	4.904,2	0,9	1.841,3	81,8	6.828,2	603,5	407,0	1.010,5	7.838,7	449,9	—	449,9	8.288,6
1992 Januari	4.390,6	1,1	1.825,9	122,5	6.340,1	616,2	490,3	1.106,5	7.446,6	402,7	—	402,7	7.849,3
Februari	4.435,1	1,1	1.887,4	96,2	6.419,8	618,2	483,3	1.101,5	7.521,3	402,3	—	402,3	7.923,6
Maart	4.433,6	1,0	1.990,0	102,8	6.527,4	614,7	484,3	1.099,0	7.626,4	402,1	—	402,1	8.028,5
April	4.481,7	1,0	1.886,6	122,2	6.491,5	614,9	484,4	1.099,3	7.590,8	402,0	—	402,0	7.992,8
Mei	4.480,9	0,9	1.965,9	95,5	6.543,2	614,5	485,2	1.099,7	7.642,9	401,9	—	401,9	8.044,8
Juni	4.511,4	0,9	1.992,8	108,4	6.613,5	607,2	485,6	1.092,8	7.706,3	401,9	—	401,9	8.108,2
Juli	4.566,1	0,9	1.950,4	108,1	6.625,5	606,8	482,3	1.089,1	7.714,6	404,9	—	404,9	8.119,5
Augustus	4.582,9	0,9	1.956,0	108,2	6.648,0	596,2	485,9	1.082,1	7.730,1	404,9	—	404,9	8.135,0
September	4.589,5	0,9	2.038,4	90,0	6.718,8	596,8	468,8	1.065,6	7.784,4	399,6	—	399,6	8.184,0
Oktober	4.704,9	0,9	1.987,6	98,7	6.792,1	606,9	441,3	1.048,2	7.840,3	399,3	—	399,3	8.239,6
November	4.831,4	0,9	1.938,9	93,3	6.864,5	609,5	425,7	1.035,2	7.899,7	394,1	—	394,1	8.293,8
December	4.904,2	0,9	1.841,3	81,8	6.828,2	603,5	407,0	1.010,5	7.838,7	449,9	—	449,9	8.288,6
1993 Januari	4.878,0	0,9	1.910,5	115,9	6.905,3	593,5	409,4	1.002,9	7.909,2	606,0	—	606,0	8.514,3

¹ Met inbegrip van het uitstaande bedrag van de regularisatielingen uitgegeven, vanaf september 1986, ter financiering van een deel van de rentelasten verschuldigd op bepaalde leningen (Koninklijk Besluit n° 446 van 20 augustus 1986).

² Niet inbegrepen de « intergouvernementele schuld » ingevolge de oorlog 1914-1918.

* Bibliografische referentie : *Tijdschrift van de Nationale Bank van België*, LXII^e jaargang, deel I, n° 5, mei 1988.

**XI - 2. — NOMINALE VERANDERINGEN VAN DE OFFICIELE RIJKSSCHULD
EN TOTAAL NETTO TE FINANCIEREN SALDO VAN DE SCHATKIST**

(miljarden franken)

Bron : Ministerie van Financiën.

	Nominale veranderingen van de Rijksschuld ¹	Aanpassingen				Totaal	Totaal netto te financieren saldo van de Schatkist ²
		Verandering van de schatkist-certificaten in het bezit van het IMF	Wisselkoersverschillen	Schuldovernames	Regularisatieleningen ³		
	(1)	(2)	(3)	(4)	(5)	(6) = (2) tot (5)	(7) = (1) - (6)
1982	+ 645,9	+ 7,5	+ 34,3	+ 95,5	—	+ 137,3	508,6
1983	+ 631,0	+ 32,8	+ 47,7	+ 26,1	—	+ 106,6	524,4
1984	+ 548,9	+ 6,3	+ 38,5	—	—	+ 44,8	504,1
1985	+ 649,7	+ 8,6	- 62,9	+ 132,9	—	+ 78,6	571,1
1986	+ 503,7	- 14,3	- 44,0	+ 0,5	+ 6,0	- 51,8	555,5
1987	+ 454,2	- 3,2	- 6,3	+ 0,1	+ 33,1	+ 23,7	430,5
1988	+ 489,8	+ 2,1	+ 18,6	—	+ 35,2	+ 55,9	433,9
1989	+ 425,9	+ 4,7	- 25,2	—	+ 49,2	+ 28,7	397,2
1990	+ 436,4	- 9,3	+ 0,3	+ 20,4	+ 31,5	+ 42,9	393,5
1989 12 maanden	+ 425,9	+ 4,7	- 25,2	—	+ 49,2	+ 28,7	397,2
1990 1 maand	+ 80,2	+ 0,6	+ 2,1	—	—	+ 2,7	77,5
2 maanden	+ 194,2	+ 0,3	0,0	—	+ 0,5	+ 0,8	193,4
3 maanden	+ 314,0	+ 1,0	- 3,6	—	+ 31,5	+ 28,9	285,1
4 maanden	+ 283,4	+ 1,0	- 3,5	—	+ 31,5	+ 29,0	254,4
5 maanden	+ 332,3	- 9,3	+ 7,4	—	+ 31,5	+ 29,6	302,7
6 maanden	+ 376,3	- 9,5	+ 3,5	—	+ 31,5	+ 25,5	350,8
7 maanden	+ 391,0	- 9,5	- 0,6	+ 15,0	+ 31,5	+ 36,4	354,6
8 maanden	+ 404,6	- 9,5	+ 3,0	+ 15,0	+ 31,5	+ 40,0	364,6
9 maanden	+ 456,3	- 8,8	+ 6,9	+ 15,0	+ 31,5	+ 44,6	411,7
10 maanden	+ 443,0	- 8,8	+ 5,8	+ 15,0	+ 31,5	+ 43,5	399,5
11 maanden	+ 470,9	- 8,8	+ 2,2	+ 15,0	+ 31,5	+ 39,9	431,0
12 maanden	+ 436,4	- 9,3	+ 0,3	+ 20,4	+ 31,5	+ 42,9	393,5

¹ De uitstaande bedragen worden weergegeven in tabel XI-1, kolom (13).

² Opbrengst van de regularisatieleningen uitgegeven in het kader van het Koninklijk Besluit n° 446 van 20 augustus 1986.

³ Deze kolom stemt overeen (met tegengesteld teken) met kolom (9) van tabel XI-3.

XI - 3. — SAMENSTELLING VAN HET TOTAAL NETTO TE FINANCIEREN SALDO VAN DE SCHATKIST

(miljarden franken)

Bron : Ministerie van Financiën ; berekeningen Nationale Bank van België.

	Begrotingsverrichtingen ^{1 2}						Begrotings-saldo	Andere verrichtingen ¹	Totaal netto te financieren saldo van de Schatkist	Waarvan : netto te financieren saldo (-) of netto financieringsoverschot (+) van de gemeenschappen en de gewesten
	Lopende verrichtingen			Kapitaalverrichtingen						
	Ontvangsten	Uitgaven	Saldo	Ontvangsten	Uitgaven	Saldo				
(1)	(2)	(3) = (1) - (2)	(4)	(5)	(6) = (4) - (5)	(7) = (3) + (6)	(8)	(9) = (7) + (8)	(10)	
1982	1.216,2	1.535,6	- 319,4	13,6	198,7	- 185,1	- 504,5	- 4,1	- 508,6	.
1983	1.267,4	1.606,2	- 338,8	14,5	199,6	- 185,1	- 523,9	- 0,5	- 524,4	(- 7,8)
1984	1.377,2	1.682,6	- 305,4	13,7	205,7	- 192,0	- 497,4	- 6,7	- 504,1	(- 2,8)
1985	1.458,0	1.803,3	- 345,3	15,4	208,0	- 192,6	- 537,9	- 33,2	- 571,1	(- 19,1)
1986	1.485,1	1.854,5	- 369,4	14,9	196,7	- 181,8	- 551,2	- 4,3	- 555,5	(- 3,3)
1987	1.542,2	1.822,4	- 280,2	15,7	172,9	- 157,2	- 437,4	+ 6,9	- 430,5	(+ 20,8)
1988	1.597,8	1.871,2	- 273,4	16,9	157,1	- 140,2	- 413,6	- 20,3	- 433,9	(- 17,5)
1989	1.676,8	1.949,8	- 273,0	17,7	147,6	- 129,9	- 402,9	+ 5,7	- 397,2	(+ 35,1)
1990	1.827,6	2.108,5	- 280,9	23,0	132,4	- 109,3	- 390,2	- 3,3	- 393,5	(- 27,8)
1989 12 maanden	1.676,8	1.949,8	- 273,0	17,7	147,6	- 129,9	- 402,9	+ 5,7	- 397,2	(+ 35,1)
1990 1 maand	154,7	239,1	- 84,4	1,6	20,3	- 18,7	- 103,1	+ 25,6	- 77,5	(- 25,0)
2 maanden	281,9	446,3	- 164,4	3,2	31,7	- 28,5	- 192,9	- 0,5	- 193,4	(- 7,2)
3 maanden	402,2	667,4	- 265,2	4,6	47,2	- 42,6	- 307,8	+ 22,7	- 285,1	(- 20,6)
4 maanden	618,0	869,9	- 251,9	6,1	54,4	- 48,3	- 300,2	+ 45,8	- 254,4	(- 23,1)
5 maanden	734,1	1.025,3	- 291,2	7,6	60,7	- 53,1	- 344,3	+ 41,6	- 302,7	(- 16,2)
6 maanden	879,5	1.223,2	- 343,7	9,2	70,9	- 61,7	- 405,4	+ 54,6	- 350,8	(- 25,2)
7 maanden	1.117,5	1.414,7	- 297,2	11,3	79,3	- 68,0	- 365,2	+ 10,6	- 354,6	(- 46,7)
8 maanden	1.247,3	1.555,1	- 307,8	13,9	88,6	- 74,7	- 382,5	+ 17,9	- 364,6	(- 39,9)
9 maanden	1.353,5	1.701,5	- 348,0	15,3	95,3	- 80,0	- 428,0	+ 16,3	- 411,7	(- 39,3)
10 maanden	1.523,0	1.859,4	- 336,4	18,9	106,3	- 87,4	- 423,8	+ 24,3	- 399,5	(- 46,9)
11 maanden	1.632,5	1.982,2	- 349,7	20,6	116,7	- 96,2	- 445,8	+ 14,8	- 431,0	(- 37,2)
12 maanden	1.827,6	2.108,5	- 280,9	23,0	132,4	- 109,3	- 390,2	- 3,3	- 393,5	(- 27,8)

¹ De inhoud van de « andere verrichtingen » werd verschillende malen veranderd ; in deze tabel werd echter voor de ganse periode de definitie aangehouden die door het Ministerie van Financiën gehanteerd wordt vanaf mei 1987 (uitgifte- en delgingsverschillen, derdengelden met inbegrip van de regularisatieverrichtingen, kasverrichtingen, rekening bij de Nationale Bank van België en leningen Brussel). Dienovereenkomstig werden ook de begrotingsverrichtingen (uitgaven) aangepast. Vanaf januari 1989 werd de rubriek « derdengelden » gezuiverd van de samengevoegde en gedeelde belastingen ten behoeve van de Gemeenschappen en de Gewesten.

² De ontvangsten en uitgaven hebben betrekking op de nationale overheid, de gemeenschappen en gewesten en bevatten ook de afgestane en toegewezen ontvangsten.

XI - 4. — INDELING VAN DE ONTVANGSTEN VAN DE SCHATKIST¹

(miljarden franken)

Bron : Ministerie van Financiën

	1983	1984	1985	1986	1987	1988	1989	1990	1989 11 maanden	1990 11 maanden
A. Lopende ontvangsten²	1.267,4	1.377,2	1.458,0	1.485,1	1.542,2	1.597,8	1.676,8	1.827,6	1.504,6	1.632,5
I. <i>Fiscale ontvangsten</i>	1.198,9	1.302,0	1.378,1	1.416,3	1.474,3	1.537,8	1.609,5	1.733,2	1.446,2	1.550,0
1. Directe belastingen	719,9	801,3	851,0	874,6	894,9	919,3	932,3	1.012,3	850,5	911,0
waarvan ³ :										
— bedrijfsvoorheffing ⁴	444,6	492,4	526,4	534,6	539,6	554,2	565,6	616,9	524,3	568,6
— voorafbetalingen	143,4	146,9	156,5	179,6	185,2	193,4	208,6	196,8	176,9	165,9
— vennootschapsbelasting (kohieren)	— 1,3	— 2,7	— 3,9	— 13,7	— 10,2	— 11,8	— 21,4	— 25,1	— 20,0	— 22,3
— persoonsbelasting (kohieren)	26,6	25,1	19,4	14,9	11,5	11,3	4,0	3,9	3,9	1,4
— roerende voorheffing	84,2	114,2	126,7	134,2	140,4	143,8	146,5	166,6	139,5	158,8
2. Douane en accijnzen	121,7	125,4	129,1	131,4	137,0	143,7	157,8	173,6	143,3	159,4
3. B.T.W. en registratie	357,3	375,3	398,0	410,3	442,4	474,8	519,4	547,3	452,4	479,6
II. <i>Niet-fiscale ontvangsten</i>	68,5	75,2	79,9	68,8	67,9	60,0	67,3	94,4	58,4	82,6
B. Kapitaalontvangsten⁵	14,5	13,7	15,4	14,9	15,7	16,9	17,7	23,0	15,0	20,6
I. <i>Fiscale ontvangsten</i>	11,6	12,4	12,3	13,2	14,6	15,5	15,4	18,7	13,8	17,2
II. <i>Niet-fiscale ontvangsten</i>	2,9	1,3	3,1	1,7	1,1	1,4	2,3	4,3	1,2	3,4
C. Totale ontvangsten [A + B]	1.281,9	1.390,9	1.473,4	1.500,0	1.557,9	1.614,7	1.694,5	1.850,6	1.519,6	1.653,1
I. Rijksmiddelenontvangsten	1.211,9	1.308,6	1.389,5	1.408,1	1.452,8	1.505,5	1.055,0	1.143,1	928,2	1.003,8
II. Afgestane ontvangsten	38,3	44,1	45,0	53,7	56,8	64,3	68,8	74,1	62,6	67,8
III. Geristorneerde plus toegewezen ontvangsten ⁶ ...	31,0	37,4	37,8	37,6	47,8	44,9	568,5	631,7	526,7	578,1
IV. Eigen middelen van gemeenschappen en gewesten	0,7	0,8	1,1	0,6	0,5	0,0	2,2	1,7	2,1	3,4

¹ Exclusief de opcentiemen ten voordele van de provincies, gemeenten en de agglomeratie Brussel.

² Zie kolom (1) van tabel XI-3.

³ De hierondervermelde bedragen betreffen gegevens waarbij geen rekening werd gehouden met de voorlopig geboekte ontvangsten (9,5 miljard gedurende de eerste elf maanden en 20,9 miljard voor het jaar 1990) waarvoor een exacte opdeling nog niet gekend is.

⁴ Inclusief de inhoudingen op werkloosheidsuitkeringen.

⁵ Zie kolom (4) van tabel XI-3.

⁶ Inclusief, vanaf januari 1989, de samengevoegde en gedeelde belastingen ten behoeve van de Gemeenschappen en de Gewesten.

**XI - 5. — NETTO FINANCIËEL TEKORT (-) OF OVERSCHOT (+)
VAN DE DIVERSE SUBSECTOREN VAN DE GEZAMELIJKE OVERHEID¹**

(miljarden franken)

	Nationale overheid, gemeenschappen en gewesten					Lokale overheid	Sociale zekerheid ⁴	Kredietverlening en participaties	Totaal	
	Netto te financieren saldo van de Schatkist			Kaspositie van de gemeenschappen en de gewesten ²	Overige ³					Totaal
	Totaal	Waarvan nationaal	Waarvan gemeenschappen en de gewesten ²							
1983	- 524	- 516	- 8	0	- 61	- 585	- 27	+ 11	+ 123	- 478
1984	- 504	- 501	- 3	0	- 33	- 537	- 11	+ 45	+ 106	- 398
1985	- 571	- 552	- 19	0	- 40	- 611	- 10	+ 49	+ 117	- 456
1986	- 556	- 552	- 3	0	- 49	- 605	- 15	+ 31	+ 100	- 489
1987	- 431	- 451	+ 21	0	- 99	- 530	- 1	+ 21	+ 106	- 404
1988	- 434	- 416	- 18	0	- 62	- 496	- 5	+ 16	+ 68	- 417
1989	- 397	- 442	+ 45	0	- 87	- 484	- 31	+ 47	+ 53	- 415
1990	- 394	- 366	- 28	0	- 114	- 507	- 14	+ 47	+ 86	- 388
1991	- 367	- 366	0	- 35	- 96	- 497	- 42	- 14	+ 91	- 461
1989 3 ^e kwartaal	- 49	- 62	+ 13	0	- 16	- 64	- 3	+ 4	+ 5	- 57
4 ^e kwartaal	+ 17	+ 12	+ 5	0	- 13	+ 4	- 12	+ 32	+ 11	+ 36
1990 1 ^e kwartaal	- 285	- 264	- 21	0	- 48	- 333	+ 9	+ 14	+ 18	- 291
2 ^e kwartaal	- 65	- 61	- 4	0	- 43	- 108	- 33	+ 14	+ 39	- 89
3 ^e kwartaal	- 61	- 47	- 14	0	- 13	- 74	+ 8	+ 5	+ 14	- 48
4 ^e kwartaal	+ 18	+ 7	+ 11	0	- 11	+ 8	+ 2	+ 15	+ 16	+ 40
1991 1 ^e kwartaal	- 268	- 268	0	- 14	- 23	- 305	- 2	+ 10	+ 24	- 273
2 ^e kwartaal	- 122	- 122	0	+ 2	- 44	- 165	- 28	- 8	+ 36	- 165
3 ^e kwartaal	- 34	- 34	0	- 31	- 18	- 83	+ 1	- 27	+ 16	- 93
4 ^e kwartaal	+ 57	+ 57	0	+ 9	- 11	+ 56	- 12	+ 10	+ 15	+ 69
1992 1 ^e kwartaal	- 309	- 309	0	- 24	- 2	- 336	- 17	+ 2	+ 5	- 345
2 ^e kwartaal	- 100	- 100	0	- 12	- 21	- 134	- 1	- 13	+ 13	- 135
3 ^e kwartaal	- 89	- 89	0	- 20	- 15	- 124	- 5	- 9	+ 12	- 126

¹ Bronnen : Ministerie van Financiën, NBB.

² Tot eind 1990 werd de thesaurie van de gemeenschappen en de gewesten bijgehouden door de Schatkist. Dit is niet meer het geval sinds begin 1991 vermits die entiteiten sindsdien over een autonome thesaurie beschikken; hun kaspositie wordt dan opgenomen in een afzonderlijke kolom.

³ Debudgettering, vooruitfinancieringen en regularisatielingen. De vorming van financiële activa werd hierop in mindering gebracht.

⁴ De sociale-zekerheidsgegevens betreffen dezelfde instellingen als die van de nationale rekeningen en houden, net als deze laatste, rekening met de verschuldigde sociale bijdragen en niet met die welke effectief werden gestort.

XI - 6a. — NIEUWE VERPLICHTINGEN EN FORMING VAN FINANCIËLE ACTIVA DOOR DE OVERHEID

(miljarden franken)

Bron : Nationale Bank van België.

Periodes	Nieuwe verplichtingen						Eindtotaal	Vorming van financiële activa in Belgische franken ²	Waarvan door de Schatkist ³	Saldo ⁴
	In buitenlandse valuta's	In Belgische franken				Totaal				
		Bij de Nationale Bank van België ¹	Andere		Waarvan OLO's					
		Voor ten hoogste 1 jaar	Voor meer dan 1 jaar							
1983	+ 134	+ 7	+ 90	+ 391	0	+ 489	+ 622	+ 144	0	+ 478
1984	+ 155	+ 12	+ 71	+ 329	0	+ 411	+ 567	+ 169	0	+ 398
1985	+ 34	- 18	+ 53	+ 562	0	+ 597	+ 632	+ 176	0	+ 456
1986	+ 63	+ 27	+ 294	+ 225	0	+ 546	+ 609	+ 121	0	+ 489
1987	+ 33	- 82	+ 219	+ 381	0	+ 518	+ 551	+ 148	0	+ 404
1988	+ 20	- 21	+ 34	+ 497	0	+ 510	+ 529	+ 112	0	+ 417
1989	+ 69	- 40	+ 274	+ 204	+ 82	+ 438	+ 507	+ 91	0	+ 415
1990	- 22	- 30	+ 137	+ 448	+ 273	+ 555	+ 533	+ 145	0	+ 388
1991	- 13	- 107	+ 108	+ 670	+ 935	+ 671	+ 658	+ 197	+ 124	+ 461
1990 2 ^e kwartaal	- 14	- 26	- 58	+ 223	+ 59	+ 139	+ 125	+ 36	0	+ 89
3 ^e kwartaal	- 36	+ 1	+ 45	+ 66	+ 103	+ 112	+ 76	+ 27	0	+ 48
4 ^e kwartaal	+ 21	+ 31	- 145	+ 103	+ 102	- 11	+ 10	+ 50	0	- 40
1991 1 ^e kwartaal	- 6	- 106	+ 310	+ 170	+ 341	+ 374	+ 368	+ 95	+ 63	+ 273
2 ^e kwartaal	- 2	0	+ 6	+ 225	+ 382	+ 231	+ 229	+ 64	+ 35	+ 165
3 ^e kwartaal	0	+ 1	- 38	+ 87	+ 109	+ 49	+ 49	- 43	- 23	+ 93
4 ^e kwartaal	- 5	- 2	- 170	+ 189	+ 103	+ 19	+ 12	+ 81	+ 49	- 69
1992 1 ^e kwartaal	- 17	- 1	+ 165	+ 146	+ 154	+ 311	+ 293	- 52	- 38	+ 345
2 ^e kwartaal	- 1	0	+ 12	+ 90	+ 203	+ 102	+ 101	- 34	- 16	+ 135
3 ^e kwartaal	- 23	+ 1	+ 22	+ 92	+ 118	+ 114	+ 91	- 35	- 16	+ 126

¹ Veranderingen van het uitstaand bedrag schatkistcertificaten dat het Rentenfonds financiert via de bijzondere bijstand van de Nationale Bank van België, van de portefeuille Belgische overheidseffecten van deze laatste en van de geconsolideerde vordering van de Bank op de Staat. Vanaf 1991 omvat deze kolom nog enkel de, in het kader van een tot 15 miljard Belgische franken beperkte speciale kasfaciliteit, door de Bank aan de Staat verstrekte voorschotten.

² Met inbegrip van de kredietverlening en participaties.

³ Het betreft de zg. « beheersverrichtingen » van de Schatkist.

⁴ Deze kolom stemt overeen met het netto financieel tekort van de overheid (zie tabel XI-5 met tegengesteld teken).

XI - 6b. — FINANCIËLE ACTIVA IN HET BEZIT VAN DE OVERHEID¹

(veranderingen in miljarden franken)

Periode	Giraal geld (1)	Andere activa voor ten hoogste een jaar ²			Activa voor meer dan een jaar ² (5)	Totaal ³ (6) = (1) + (4) + (5)
		Bij de nationale financiële instellingen ⁴ (2)	Bij de nationale niet-financiële sectoren en in het buitenland (3)	Totaal (4) = (2) + (3)		
1983	- 3,0	+ 3,1	+ 19,2	+ 22,3	+ 124,9	+ 144,2
1984	+ 15,6	+ 20,2	+ 20,9	+ 41,2	+ 111,9	+ 168,7
1985	+ 9,0	+ 27,5	+ 15,1	+ 42,5	+ 124,1	+ 175,6
1986	- 5,8	+ 8,8	+ 6,2	+ 15,0	+ 111,4	+ 120,6
1987	+ 6,3	+ 17,2	+ 15,3	+ 32,5	+ 108,9	+ 147,7
1988	+ 13,3	+ 13,1	+ 5,6	+ 18,7	+ 79,8	+ 111,8
1989	- 0,8	+ 10,9	+ 18,3	+ 29,3	+ 62,8	+ 91,2
1990	- 4,5	+ 48,5	+ 1,2	+ 49,8	+ 99,8	+ 145,1
1991	+ 3,0	+ 65,1	+ 24,9	+ 90,0	+ 103,5	+ 196,5
1990 2 ^e kwartaal	- 2,1	- 7,8	+ 5,3	- 2,5	+ 40,6	+ 36,0
3 ^e kwartaal	+ 7,4	+ 24,1	- 22,0	+ 2,1	+ 17,8	+ 27,3
4 ^e kwartaal	+ 1,5	- 17,6	+ 47,1	+ 29,6	+ 19,0	+ 50,1
1991 1 ^e kwartaal	- 15,7	+ 97,2	- 14,7	+ 82,5	+ 28,1	+ 95,0
2 ^e kwartaal	- 0,2	+ 6,1	+ 20,2	+ 26,3	+ 37,5	+ 63,6
3 ^e kwartaal	- 23,8	- 4,4	- 35,6	- 40,1	+ 20,5	- 43,3
4 ^e kwartaal	+ 42,7	- 33,7	+ 55,0	+ 21,3	+ 17,3	+ 81,2
1992 1 ^e kwartaal	- 23,2	- 19,1	- 16,6	- 35,7	+ 7,0	- 51,9
2 ^e kwartaal	+ 6,0	- 51,0	+ 0,4	- 50,6	+ 10,6	- 34,0
3 ^e kwartaal	- 9,9	- 8,8	- 28,3	- 37,1	+ 11,8	- 35,2

¹ Alleen de financiële activa die bij wijze van voorlopige belegging in het bezit zijn van de nationale, communautaire, regionale of lokale overheid, evenals de achterstallige bedrijfsvoorheffing en de vorderingen van de instellingen van sociale zekerheid.

² Oorspronkelijke looptijd.

³ Dit stemt overeen met tabel XI-6, kolom (8).

⁴ NBB, Muntfonds, BPC, Rentenfonds, HWI, banken, spaarbanken, ondernemingen die onder hoofdstuk I van de Wet van 10 juni 1964 vallen, kredietinstellingen van de overheidssector.

XI - 7. — UITSTAANDE BEDRAGEN VAN DE SCHULDEN EN FINANCIËLE ACTIVA VAN DE OVERHEID¹

(miljarden franken)

	Schulden				Eindtotaal	Financiële activa in Belgische franken ³	Waarvan geldmarkt-Beleggingen door de Schatkist	Netto-schulden		
	In buitenlandse valuta's	In Belgische franken						Eindtotaal	Eindtotaal	p.m. totaal exclusief de schuld t.o.v. het IMF ⁴
		Voor ten hoogste 1 jaar ²	Voor meer dan 1 jaar	Totaal						
1983	866	1.165	2.743	3.908	4.774	411	0	4.363	4.278	
1984	1.060	1.236	3.073	4.309	5.369	452	0	4.918	4.827	
1985	1.028	1.279	3.635	4.915	5.943	511	0	5.433	5.334	
1986	1.046	1.586	3.861	5.447	6.493	531	0	5.962	5.877	
1987	1.069	1.720	4.246	5.965	7.034	573	0	6.462	6.380	
1988	1.107	1.734	4.743	6.477	7.584	617	0	6.967	6.884	
1989	1.150	1.974	4.946	6.920	8.070	655	0	7.415	7.327	
1990	1.128	2.071	5.394	7.466	8.594	713	0	7.880	7.801	
1991	1.118	2.095	5.997	8.092	9.210	810	124	8.401	8.319	
1989 3 ^e kwartaal	1.110	2.090	4.874	6.964	8.074	605	0	7.469	7.380	
4 ^e kwartaal	1.150	1.974	4.946	6.920	8.070	655	0	7.415	7.327	
1990 1 ^e kwartaal	1.154	2.234	5.002	7.236	8.390	668	0	7.722	7.633	
2 ^e kwartaal	1.147	2.139	5.225	7.365	8.511	665	0	7.846	7.767	
3 ^e kwartaal	1.114	2.186	5.291	7.477	8.591	679	0	7.912	7.833	
4 ^e kwartaal	1.128	2.071	5.394	7.466	8.594	713	0	7.880	7.801	
1991 1 ^e kwartaal	1.146	2.306	5.530	7.836	8.983	784	63	8.198	8.122	
2 ^e kwartaal	1.157	2.317	5.755	8.072	9.230	812	99	8.417	8.336	
3 ^e kwartaal	1.142	2.280	5.842	8.122	9.264	753	76	8.512	8.430	
4 ^e kwartaal	1.118	2.095	5.997	8.092	9.210	810	124	8.401	8.319	
1992 1 ^e kwartaal	1.107	2.260	6.142	8.402	9.509	753	86	8.756	8.673	
2 ^e kwartaal	1.099	2.269	6.257	8.527	9.626	706	71	8.920	8.840	
3 ^e kwartaal	1.072	2.293	6.349	8.642	9.713	659	54	9.054	8.973	

¹ De berekeningswijze van de reeksen m.b.t. zowel de lagere overheid als de sociale zekerheid werden vanaf 1984 in lichte mate gewijzigd ; voor eerstgenoemde betreft het voornamelijk een boekhoudkundige wijziging van de balansgegevens van het Gemeentekrediet van België terwijl het bij laatstgenoemde om een uitbreiding gaat van het aantal arbeidsongevallenkassen waarvan de verrichtingen opgetekend worden.

² Met inbegrip van het uitstaand bedrag schatkistcertificaten dat het Rentenfonds financiert via de bijzondere bijstand van de Nationale Bank van België en van de portefeuille Belgische overheidseffecten van deze laatste.

³ Exclusief kredietverleningen en participaties.

⁴ De afgifte van schatkistcertificaten, die niet rentedragend zijn, aan het IMF geeft geen aanleiding tot schatkistontvangstestem voor de overheid.

**XI - 8. — DIRECT EN INDIRECT BEROEP (IN BELGISCHE FRANK) VAN DE SCHATKIST
OP DE NATIONALE BANK VAN BELGIË**

(miljarden franken)

Bron : Nationale Bank van België.

	Uitstaand bedrag per einde periode			Maximum toegelaten bedrag van het indirect beroep ³	
	Totaal beroep (in B.F.)	waarvan :			in voege vanaf
		direct ¹	indirect ²		
				15	13-07-1977
				0	05-10-1977
1977	40	37	3	15	07-12-1977
				30	04-01-1978
				40	21-06-1978
				50	05-07-1978
				40	26-07-1978
1978	53	37	16	30	20-09-1978
				50	07-03-1979
1979	90	37	53	60	13-06-1979
				70	23-01-1980
1980	114	37	77	90	26-03-1980
				110	11-02-1981
				130	08-04-1981
				150	23-09-1981
1981	187	37	150	170	23-12-1981
1982	218	37	181	190	28-04-1982
1983	225	37	188	210	05-01-1983
1984	238	37	201	210	05-01-1983
1985	219	37	182	210	05-01-1983
1986	246	37	209	210	05-01-1983
1987	165	37	128	180	23-09-1987
1988 September	136	37	99	160	30-03-1988
December	144	37	107	160	30-03-1988
1989 Maart	89	37	52	160	30-03-1988
Juni	94	37	57	130	08-06-1989
September	85	37	48	130	08-06-1989
December	103	37	66	110	04-12-1989
1990 Maart	68	37	31	110	04-12-1989
Juni	42	37	5	110	04-12-1989
September	43	37	6	110	04-12-1989
December	74	37	37	110	04-12-1989

¹ Portefeuille Belgische overheidseffecten bij de Nationale Bank van België.

² Uitstaand bedrag schatkistcertificaten dat het Rentenfonds financiert via de bijzondere bijstand van de Nationale Bank van België.

³ Het maximum bedrag van het direct beroep bedraagt, sedert 15 juli 1977, 37 miljard.

XII. — GLOBALISATIES VAN DE JAARREKENINGEN VAN DE NIET-FINANCIËLE ONDERNEMINGEN *

1a. — GEHEEL VAN DE NIET-FINANCIËLE ONDERNEMINGEN — GLOBALISATIE VAN DE BALANSEN NA WINSTVERDELING

Volledige en verkorte schema's

(miljarden franken)¹

	Geheel van de ondernemingen						Constant staal ²	
	1985	1986	1987	1988	1989	1990	1990	1991
Aantal jaarrekeningen	87.903	88.969	100.964	109.464	118.633	130.728	72.495	72.495
ACTIVA								
A. Vaste activa								
I. Oprichtingskosten	28,1	22,7	21,6	13,7	11,4	10,6	7,1	10,4
II. Immateriële vaste activa	151,7	180,6	193,3	231,4	263,6	301,4	221,5	217,4
III. Materiële vaste activa								
a. Terreinen en gebouwen	778,8	805,8	853,9	935,9	1.048,7	1.189,8	854,1	914,1
b. Installaties, machines en uitrustingen	1.055,0	1.084,3	1.125,2	1.169,6	1.258,5	1.319,3	1.006,7	1.080,9
c. Meubilair en rollend materieel	204,1	230,4	248,8	264,6	296,2	319,2	218,1	195,8
d. Leasing en soortgelijke rechten	44,6	56,7	65,5	100,7	122,2	127,4	90,5	112,4
e. Overige materiële vaste activa	75,2	78,5	84,6	96,4	114,0	142,9	108,3	120,7
f. Activa in aanbouw en vooruitbetalingen	150,9	147,8	147,9	162,2	189,3	259,9	200,6	205,3
Totaal materiële vaste activa	2.308,7	2.403,4	2.525,9	2.729,2	3.028,9	3.358,6	2.478,3	2.629,1
IV. Financiële vaste activa	622,0	755,2	886,3	1.142,0	1.535,2	1.991,2	1.641,6	1.926,4
Totaal vaste activa	3.110,5	3.362,0	3.626,8	4.116,3	4.839,1	5.661,7	4.348,5	4.783,3
B. Vlottende activa								
V. Vorderingen op meer dan één jaar								
a. Handelsvorderingen	51,5	62,8	63,5	68,7	75,8	89,3	72,4	97,4
b. Overige vorderingen	98,0	118,0	166,2	275,2	376,7	458,8	393,4	460,3
Totaal vorderingen op meer dan één jaar	149,5	180,8	229,7	343,9	452,5	548,1	465,8	557,7
VI. Voorraden en bestellingen in uitvoering								
a. Voorraad	1.088,5	1.056,7	1.056,7	1.153,7	1.250,4	1.310,0	984,1	1.015,6
b. Bestellingen in uitvoering	191,2	207,2	203,7	162,5	181,6	220,3	160,9	178,5
Totaal voorraden en bestellingen in uitvoering	1.279,7	1.263,9	1.260,4	1.316,2	1.432,0	1.530,3	1.145,0	1.194,0
VII. Vorderingen op ten hoogste één jaar								
a. Handelsvorderingen	1.690,9	1.648,5	1.659,9	1.890,9	2.154,3	2.298,4	1.719,4	1.804,8
b. Overige vorderingen	356,0	415,0	484,3	725,8	1.002,4	1.250,9	949,9	1.158,1
Totaal vorderingen op ten hoogste één jaar	2.047,0	2.063,5	2.144,2	2.616,7	3.156,7	3.549,3	2.669,3	2.962,9
VIII. Geldbeleggingen	273,6	331,7	430,5	544,6	722,1	756,9	610,6	601,7
IX. Liquide middelen	240,0	258,4	278,2	317,9	360,8	382,1	257,5	275,6
X. Overlopende rekeningen	115,7	112,8	114,6	129,8	143,0	163,3	119,6	136,2
Totaal vlottende activa	4.105,5	4.211,1	4.457,7	5.269,1	6.267,1	6.930,1	5.267,8	5.728,3
BALANSTOTAAL	7.216,0	7.573,1	8.084,6	9.385,4	11.106,2	12.591,8	9.616,3	10.511,6

PASSIVA								
A. Eigen vermogen								
I. Kapitaal	1.247,3	1.396,8	1.511,7	1.783,7	2.101,7	2.552,9	1.940,9	2.255,9
II. Uitgiftepremies	141,9	146,8	158,2	178,1	205,2	267,3	220,9	228,2
III. Herwaarderingsmeerwaarden	172,7	151,8	142,8	101,2	103,5	107,4	72,2	74,6
IV. Reserves								
a. Wettelijke reserve	53,5	58,9	64,7	75,3	84,9	90,8	73,1	83,2
b. Onbeschikbare reserves	60,6	67,5	70,2	73,3	78,6	82,9	60,5	75,8
c. Belastingvrije reserves	144,3	159,3	174,0	188,6	269,3	292,3	239,0	233,6
d. Beschikbare reserves	381,2	425,9	473,3	529,5	633,5	691,1	529,9	593,1
Totaal reserves	639,6	711,6	782,2	866,7	1.066,3	1.157,1	902,5	985,7
V. Overgedragen winst	172,2	204,9	237,8	301,3	367,3	435,3	344,4	405,8
Overgedragen verlies	-219,8	-232,3	-240,8	-228,0	-231,7	-294,8	-161,9	-212,5
VI. Kapitaalsubsidies	122,0	134,9	142,3	143,5	143,9	140,7	122,2	110,9
Totaal eigen vermogen	2.275,9	2.514,6	2.734,2	3.146,3	3.756,2	4.365,9	3.441,1	3.848,6
B. VII. Voorzieningen en uitgestelde belastingen								
a. Voorzieningen voor risico's en kosten	192,2	208,3	225,8	271,0	270,8	297,1	247,0	269,1
b. Uitgestelde belastingen								4,9
Totaal voorzieningen en uitgestelde belastingen	192,2	208,3	225,8	271,0	270,8	297,1	247,0	274,0
C. Schulden								
VIII. Schulden op meer dan één jaar								
a. Financiële schulden	1.285,7	1.357,8	1.497,8	1.737,6	2.008,5	2.392,0	1.854,1	1.962,1
waarvan : kredietinstellingen ³	(838,4)	(882,1)	(995,9)	(1.154,6)	(1.345,7)	(1.585,0)	(1.229,0)	(1.265,5)
b. Handelsschulden	18,7	13,7	12,6	10,9	13,1	24,0	17,5	15,2
c. Ontvangen vooruitbetalingen op bestellingen	33,6	28,4	24,9	16,6	20,0	23,8	17,4	15,9
d. Overige schulden	144,3	150,9	172,9	182,1	191,3	222,8	135,3	156,7
Totaal schulden op meer dan één jaar	1.482,3	1.550,9	1.708,3	1.947,3	2.232,9	2.662,6	2.024,4	2.150,0
IX. Schulden op ten hoogste één jaar								
a. Schulden op meer dan één jaar die binnen het jaar vervallen	181,0	213,8	241,7	291,9	368,6	394,2	312,2	384,0
b. Financiële schulden	592,2	566,8	630,4	793,4	1.179,3	1.404,1	1.057,4	1.159,0
waarvan : kredietinstellingen ³	(505,0)	(473,4)	(487,7)	(584,8)	(809,9)	(904,1)	(651,9)	(637,9)
c. Handelsschulden	1.427,7	1.376,2	1.404,4	1.634,9	1.824,1	1.884,9	1.354,2	1.408,4
d. Ontvangen vooruitbetalingen op bestellingen	207,8	217,6	198,9	210,5	237,6	285,2	211,6	225,9
e. Schulden m.b.t. belastingen, bezoldigingen, sociale lasten	339,7	358,6	374,7	397,5	434,0	457,0	337,5	360,3
f. Overige schulden	376,1	429,7	430,2	545,4	634,2	645,8	479,6	543,7
Totaal schulden op ten hoogste één jaar	3.124,5	3.162,8	3.280,2	3.873,5	4.677,8	5.071,2	3.752,4	4.081,2
X. Overlopende rekeningen	141,1	136,6	136,1	147,3	168,5	195,0	151,4	157,9
Totaal van de schulden	4.747,9	4.850,2	5.124,7	5.968,1	7.079,2	7.928,9	5.928,2	6.389,1

¹ Ingevolge afrondingen kunnen de totaalcijfers in deze tabel licht verschillen van de som van de opgetelde posten.

² Voorlopige gegevens.

³ Kredietinstellingen, leasingschulden en soortgelijke schulden.

* Bibliografische referentie : Tijdschrift van de Nationale Bank van België, LXVI^e jaargang, n^o 9, september 1991.

XII - 1b. 1. — GEHEEL VAN DE NIET-FINANCIËLE ONDERNEMINGEN — GLOBALISATIE VAN DE RESULTATENSTROMEN

Volledige en verkorte schema's

(miljarden franken)¹

	Geheel van de ondernemingen							Constant staal ²	
	Operator	1985	1986	1987	1988	1989	1990	1990	1991
Aantal jaarrekeningen		87.903	89.969	100.964	109.464	118.633	130.728	72.495	72.495
RESULTATENSTROMEN									
Bruto toegevoegde waarde, inclusief exploitatiesubsidies		2.405,6	2.538,4	2.604,9	2.843,0	3.055,7	3.276,3	2.446,6	2.545,1
Personeelskosten	-	1.561,4	1.606,2	1.652,8	1.741,7	1.867,7	2.051,9	1.496,3	1.592,8
Afschrijvingen en waardeverminderingen op oprichtingskosten, immateriële en materiële vaste activa	-	326,4	361,4	402,4	466,2	516,1	575,1	438,3	459,8
Netto-waardeverminderingen op voorraden, bestellingen in uitvoering en handelsvorderingen	-	17,9	23,0	18,3	18,3	18,3	20,3	14,2	16,8
Nettovoorzieningen voor risico's en kosten	-	17,0	16,1	22,7	21,7	13,7	14,9	11,4	9,9
Andere bedrijfskosten ³	-	134,5	119,1	108,4	107,0	116,0	139,1	98,6	101,3
Als herstructureringskosten geactiveerde bedrijfskosten	+	2,6	2,6	3,1	3,9	2,8	2,2	1,6	1,8
Bedrijfsresultaat	=	351,0	415,2	403,4	492,0	526,7	477,1	389,5	366,3
Financiële opbrengsten	+	224,7	231,6	267,9	313,1	483,2	567,3	463,1	523,7
Financiële kosten	-	285,4	297,4	307,1	333,2	462,4	553,6	419,7	466,2
Resultaat uit gewone bedrijfsuitoefening vóór belasting	=	290,3	349,4	364,3	471,9	547,5	490,9	433,0	423,8
Uitzonderlijke opbrengsten	+	69,1	84,1	82,1	95,1	190,1	111,6	81,0	99,0
Uitzonderlijke kosten	-	60,4	87,2	90,7	115,1	110,1	111,4	72,2	94,7
Resultaat van het boekjaar vóór belasting	=	299,0	346,3	355,7	451,9	627,5	491,1	441,8	428,1
Netto- toevoeging (+) of -onttrekking (-) aan de uitgestelde belastingen	-								0,7
Belastingen op het resultaat	-	79,0	100,3	96,7	110,3	118,2	120,1	93,9	95,5
Resultaat van het boekjaar	=	220,0	246,0	259,0	341,6	509,3	370,9	347,8	331,8
Netto-overboeking naar belastingvrije reserves	-	19,9	19,3	20,3	28,7	86,4	25,4	23,4	8,2
Overgedragen winst van het vorige boekjaar	+	143,7	169,7	193,5	230,4	292,4	356,0	282,2	342,9
Overgedragen verlies van het vorige boekjaar	-	216,3	201,7	221,4	227,8	203,5	224,4	136,7	161,7
TE VERWERKEN RESULTAAT	=	127,5	194,7	210,8	315,5	511,8	477,1	470,0	504,8
RESULTAATVERWERKING									
Netto-onttrekking (+) of -toevoeging (-) aan het eigen vermogen ..	+	17,0	- 25,9	- 33,1	-105,1	-249,9	-220,8	-251,7	-253,0
Tussenkost van vennoten (of eigenaars) in het verlies	+	4,7	3,6	2,9	2,2	2,0	1,7	0,7	1,0
Uit te keren winst	-	149,2	172,4	180,6	212,6	263,8	257,9	219,7	252,8
waarvan : vergoeding van het kapitaal		(137,0)	(155,3)	(161,8)	(192,5)	(243,6)	(238,6)	(207,0)	(241,9)

¹ Ingevolge afrondingen kunnen de saldi in deze tabel licht afwijken van het verschil tussen de bedragen van de samenstellende posten.

² Voorlopige gegevens.

³ De « Andere bedrijfskosten » bestaan uit enerzijds de belastingen en taksen op de bedrijfsuitoefening en anderzijds de andere bedrijfskosten sensu stricto.

XII - 1b. 2. — GEHEEL VAN DE NIET-FINANCIËLE ONDERNEMINGEN — GLOBALISATIE VAN DE RESULTATENSTROMEN

Volledige schema's

(miljarden franken)¹

	Geheel van de ondernemingen							Constant staal ²	
	Operator	1985	1986	1987	1988	1989	1990	1990	1991
Aantal jaarrekeningen		11.244	10.887	11.232	11.661	12.339	13.420	9.103	9.103
RESULTATENSTROMEN DIE BIJDRAGEN T/D BRUTOBESPARINGEN									
Bruto toegevoegde waarde exclusief exploitatiesubsidies		1.963,3	2.049,1	2.072,4	2.258,0	2.422,6	2.579,3	2.035,5	2.108,5
Exploitatiesubsidies	+	36,5	35,2	39,1	38,3	34,3	32,4	23,5	21,4
Bruto toegevoegde waarde, inclusief exploitatiesubsidies	=	1.999,7	2.084,3	2.111,4	2.296,4	2.456,9	2.611,7	2.059,0	2.129,9
Personeelskosten	-	1.304,9	1.318,1	1.335,2	1.392,7	1.484,2	1.622,3	1.246,7	1.322,7
Belastingen en taksen op de bedrijfsuitoefening	-	53,9	55,0	59,2	61,2	69,2	75,2	50,4	61,0
Andere bedrijfskosten	-	27,5	23,5	20,9	23,2	26,9	42,7	37,1	28,2
Bruto exploitatieoverschot	=	613,4	687,7	696,1	819,3	876,6	871,6	724,8	718,0
Opbrengsten uit financiële vaste activa	+	63,6	66,3	72,9	86,3	142,2	152,4	137,1	146,7
Opbrengsten uit vlottende financiële activa	+	55,7	54,5	67,1	88,2	159,4	210,1	173,2	202,2
Interestsubsidies	+	4,5	4,2	4,2	4,8	4,7	6,0	5,0	5,0
Kosten van schulden	-	181,1	180,5	177,6	193,2	247,0	324,4	261,0	297,3
Saldo van de overige financiële opbrengsten en kosten	+	0,5	-5,6	-0,5	0,9	-18,5	-12,3	-8,6	6,4
Saldo van de uitzonderlijke opbrengsten en kosten andere dan waardecorrecties	+	3,1	9,9	10,7	-2,3	3,5	1,5	1,5	-4,8
Als herstructureringskosten geactiveerde kosten	+	5,9	5,8	7,1	8,8	3,5	3,1	2,5	4,9
Belastingen op het resultaat	-	66,3	83,6	77,6	89,0	92,4	90,8	75,9	77,3
Tussenkost van vennoten in het verlies	+	3,1	2,5	2,1	1,5	1,4	1,0	0,5	0,6
Uit te keren winst	-	136,7	158,2	164,2	194,0	245,3	241,2	208,9	242,0
waarvan : vergoeding voor het kapitaal		(132,2)	(148,9)	(154,0)	(183,9)	(234,3)	(230,5)	(201,7)	(235,7)
BRUTOBESPARINGEN	=	365,7	403,1	440,4	531,3	588,1	577,0	490,4	462,4
VORMING VAN DE BRUTOBESPARINGEN									
Nettoresultaat na belastingen		195,1	210,0	217,5	291,2	460,2	335,9	322,0	308,6
Afschrijvingen met bedrijfskarakter	+	280,0	303,2	330,4	378,5	412,7	455,2	369,5	386,4
Netto uitzonderlijke afschrijvingen	+	8,3	17,9	9,2	21,1	14,1	6,5	4,8	6,4
Nettovoorzieningen en uitgestelde belastingen	+	23,0	29,1	30,8	38,6	17,7	24,3	19,0	23,6
Netto-waardeverminderingen	+	27,9	36,3	44,7	44,7	54,7	51,8	30,7	42,4
Gerealiseerde nettomeerwaarden en ontvangen kapitaalsubsidies	-	35,0	37,5	30,1	50,4	127,5	56,4	47,3	63,6
Tussenkost van vennoten in het verlies	+	3,1	2,5	2,1	1,5	1,4	1,0	0,5	0,6
Uit te keren winst	-	136,7	158,2	164,2	194,0	245,3	241,2	208,9	242,0

¹ Ingevolge afrondingen kunnen de saldi en totalen in deze tabel licht afwijken van het verschil tussen de bedragen van de samenstellende posten.

² Voorlopige gegevens.

XII - 1c. — GEHEEL VAN DE NIET-FINANCIËLE ONDERNEMINGEN — GLOBALISATIE VAN DE INVESTERINGSSTROMEN

(miljarden franken)

	Geheel van de ondernemingen						Constant staal ¹	
	1985	1986	1987	1988	1989	1990	1990	1991
I. Volledige en verkorte schema's								
<i>Aantal jaarrekeningen</i>	87.903	89.969	100.964	109.464	118.633	130.728	72.495	72.495
A. Immateriële vaste activa								
Aanschaffingen, inclusief geproduceerde vaste activa	55,7	60,7	56,7	103,2	94,0	98,8	82,0	56,0
Overdrachten + buitengebruikstellingen (netto boekwaarde)	2,7	1,7	3,2	5,0	8,6	3,1	1,6	5,8
B. Materiële vaste activa								
Aanschaffingen, inclusief geproduceerde vaste activa	478,2	537,2	557,1	677,7	856,7	946,5	678,8	621,6
Overdrachten + buitengebruikstellingen (netto boekwaarde)	76,9	82,9	70,4	89,9	106,9	102,9	66,1	88,5
C. Financiële vaste activa								
Aanschaffingen	174,5	220,3	262,7	409,4	646,2	757,7	589,5	514,6
Overdrachten (netto boekwaarde)	52,8	64,9	72,5	96,4	188,2	215,9	187,7	184,8
II. Volledige schema's								
<i>Aantal jaarrekeningen</i>	11.244	10.887	11.232	11.661	12.339	13.420	9.103	9.103
A. Immateriële vaste activa								
Aanschaffingen, inclusief geproduceerde vaste activa	49,4	53,5	46,2	90,5	77,3	81,5	72,6	52,1
Overdrachten + buitengebruikstellingen (netto boekwaarde)	2,3	1,4	2,7	4,6	7,9	2,4	1,2	5,3
B. Materiële vaste activa								
Aanschaffingen, inclusief geproduceerde vaste activa	394,7	428,3	421,9	502,5	650,0	718,5	551,5	512,7
Overdrachten + buitengebruikstellingen (netto boekwaarde)	65,8	74,6	60,2	77,1	89,5	85,1	56,9	78,2
C. Financiële vaste activa								
Aanschaffingen	168,5	210,3	250,8	383,9	600,0	719,9	565,7	500,6
Overdrachten (netto boekwaarde)	50,4	62,4	69,6	93,1	182,2	202,0	178,9	174,5

¹ Voorlopige gegevens.

XII - 1d. — GEHEEL VAN DE NIET-FINANCIËLE ONDERNEMINGEN — RATIO'S BEREKEND OP BASIS VAN DE GLOBALISATIES VAN JAARREKENINGEN

(in pct. van de toegevoegde waarde, tenzij anders vermeld)

	Operator	Geheel van de ondernemingen						Constant staal ¹	
		1985	1986	1987	1988	1989	1990	1990	1991
I. Volledige en verkorte schema's									
Aantal jaarrekeningen		87.903	89.969	100.964	109.464	118.633	130.728	72.495	72.495
1. Verkoopmarges (in pct.) ²									
1.1 Bruto exploitatieresultaat ³ / Omzet		7,0	8,3	8,5	9,3	9,0	8,5	9,0	8,7
1.2 Netto exploitatieresultaat / Omzet		3,5	4,3	4,1	4,6	4,4	3,7	4,2	3,7
2. Primaire verdeling van de toegevoegde waarde									
2.1 Personeelskosten		64,9	63,3	63,5	61,3	61,1	62,6	61,2	62,6
2.2 Andere bedrijfskosten ⁴		5,6	4,7	4,1	3,7	3,8	4,2	4,0	4,0
2.3 Bruto exploitatieoverschot ^{3,5} = 100 pct. - (2.1) - (2.2)		29,5	32,0	32,4	35,0	35,1	33,1	34,8	33,4
3. Produktiviteit en arbeidskosten (in duizenden BEF) ⁶									
3.1 Toegevoegde waarde per werknemer		1.510	1.586	1.623	1.738	1.824	1.879	2.004	2.058
3.2 Personeelskosten per werknemer		1.006	1.034	1.061	1.095	1.147	1.212	1.256	1.317
4. Aanschaffingen van materiële vaste activa		19,9	21,2	21,4	23,8	28,7	24,4	27,7	24,4
5. Nettorendabiliteit van het eigen vermogen (in pct.)		9,7	9,8	9,5	10,9	13,6	8,5	10,1	8,6
6. Eigen vermogen / Totaal vermogen (in pct.)		31,5	33,2	33,7	33,5	33,8	34,7	35,8	36,6
II. Volledige schema's									
Aantal jaarrekeningen		11.244	10.887	11.232	11.661	12.339	13.420	9.103	9.103
1. Voornaamste elementen die bijdragen tot de vorming van de brutobesparingen ⁷									
1.1 Bruto toegevoegde waarde inclusief exploitatiesubsidies		100	100	100	100	100	100	100	100
1.2 Personeelskosten	—	65,3	63,2	63,2	60,7	60,4	62,1	60,5	62,1
1.3 Belastingen en taken op de bedrijfsuitoefening	—	2,7	2,6	2,8	2,7	2,8	2,9	2,4	2,9
1.4 Andere bedrijfskosten	—	1,4	1,1	1,0	1,0	1,1	1,6	1,8	1,3
1.5 Bruto exploitatieoverschot ^{3,5}	=	30,7	33,0	33,0	35,7	35,7	33,4	35,2	33,7
1.6 Opbrengsten uit financiële activa ⁸	+	6,0	5,8	6,6	7,6	12,3	13,9	15,1	16,4
1.7 Kosten van schulden	—	9,1	8,7	8,4	8,4	10,1	12,4	12,7	14,0
1.8 Belastingen op het resultaat	—	3,3	4,0	3,7	3,9	3,8	3,5	3,7	3,6
1.9 Vergoeding van het kapitaal	—	6,6	7,1	7,3	8,0	9,5	8,8	9,8	11,1
1.10 Saldo van de overige stromen ⁹	+	0,6	0,3	0,7	0,1	-0,7	-0,4	-0,3	0,3
1.11 Brutobesparingen ⁵	=	18,3	19,3	20,9	23,1	23,9	22,1	23,8	21,7
2. Aanschaffingen van materiële vaste activa		19,7	20,6	20,0	21,9	26,5	27,5	26,8	24,1
3. Aanschaffingen van financiële vaste activa		8,4	10,1	11,9	16,7	24,4	27,6	27,5	23,5
4. Nettorendabiliteit van het eigen vermogen (in pct.)		9,8	9,7	9,3	10,9	14,3	8,9	10,5	8,9
5. Eigen vermogen / Totaal vermogen (in pct.)		31,3	33,1	33,6	33,4	33,9	35,0	35,7	36,6

¹ Voorlopige gegevens.

² Deze ratio's zijn berekend op basis van de geglobaliseerde gegevens afkomstig van alle ondernemingen uit de beschouwde groepering die hun omzetcijfer hebben vermeld.

³ Het bruto exploitatieresultaat en het bruto exploitatieoverschot vallen samen, op één punt na: de als herstructureringskosten geactiveerde kosten; deze kosten komen in mindering van de exploitatiekosten bij de berekening van het bruto exploitatieresultaat, dat hierdoor dus gunstig is beïnvloed, maar ze hebben geen weerslag op het bruto exploitatieoverschot.

⁴ De « Andere bedrijfskosten » bestaan uit enerzijds de belastingen en taken op de bedrijfsuitoefening en anderzijds de andere bedrijfskosten sensu stricto.

⁵ Ingevolge afrondingen kan deze ratio licht verschillen van de waarde die verkregen wordt als resultaat van de rekenkundige bewerking toegepast op de samenstellende posten.

⁶ Deze ratio's zijn berekend op basis van de geglobaliseerde gegevens afkomstig van alle ondernemingen uit de beschouwde groepering die hun personeelsbestand hebben vermeld.

⁷ Zie tabel XII - 1b.2.

⁸ Opbrengsten uit zowel vaste als vlottende financiële activa.

⁹ Interestsubsidies + saldo van de overige financiële opbrengsten en kosten + saldo van de uitzonderlijke opbrengsten en kosten met uitzondering van waardecorrecties + als herstructureringskosten geactiveerde kosten + tussenkomst van vennoten in het verlies - winst uit te keren aan beheerders, zaakvoerders en andere begunstigen.

XII - 2a. — VERWERKENDE NIJVERHEID — GLOBALISATIE VAN DE BALANSEN NA WINSTVERDELING

Volledige en verkorte schema's

(miljarden franken)¹

	Geheel van de ondernemingen						Constant staal ²	
	1985	1986	1987	1988	1989	1990	1990	1991
Aantal jaarrekeningen	14.039	14.038	15.065	15.771	16.531	17.346	10.349	10.349
ACTIVA								
A. Vaste activa								
I. Oprichtingskosten	10,1	6,9	9,1	5,0	4,6	4,5	3,2	6,7
II. Immateriële vaste activa	27,6	38,1	44,7	64,5	82,8	89,3	81,3	78,1
III. Materiële vaste activa								
a. Terreinen en gebouwen	187,9	196,5	202,7	215,8	235,4	262,3	208,4	227,1
b. Installaties, machines en uitrustingen	281,9	299,2	310,6	335,4	382,2	422,1	338,8	401,2
c. Meubilair en rollend materieel	24,9	29,9	33,0	39,7	41,6	47,8	36,0	35,8
d. Leasing en soortgelijke rechten	11,7	20,0	25,4	30,9	35,1	37,8	26,5	26,4
e. Overige materiële vaste activa	14,1	14,9	14,3	15,0	15,1	19,3	16,5	15,8
f. Activa in aanbouw en vooruitbetalingen	39,6	39,4	40,6	48,2	68,6	125,5	112,5	111,1
Totaal materiële vaste activa	560,1	599,8	626,8	685,1	778,0	914,8	738,8	817,3
IV. Financiële vaste activa	251,1	301,3	347,5	440,6	601,1	756,0	695,5	782,1
Totaal vaste activa	848,9	946,1	1.028,0	1.195,2	1.466,5	1.764,6	1.518,9	1.684,2
B. Vlottende activa								
V. Vorderingen op meer dan één jaar								
a. Handelsvorderingen	14,0	17,5	9,1	10,4	8,2	10,0	8,5	7,7
b. Overige vorderingen	17,9	24,7	28,6	27,2	26,1	26,7	23,4	23,2
Totaal vorderingen op meer dan één jaar	31,9	42,2	37,8	37,6	34,3	36,7	31,9	30,9
VI. Voorraden en bestellingen in uitvoering								
a. Voorraad	515,1	479,9	467,7	515,5	555,3	555,8	451,5	463,2
b. Bestellingen in uitvoering	61,0	62,9	57,4	56,9	62,9	67,9	55,3	67,5
Totaal voorraden en bestellingen in uitvoering	576,1	542,8	525,1	572,4	618,2	623,8	506,8	530,7
VII. Vorderingen op ten hoogste één jaar								
a. Handelsvorderingen	687,3	673,1	644,8	723,6	797,9	793,1	633,9	643,7
b. Overige vorderingen	115,4	148,2	121,6	154,7	224,9	217,9	180,1	184,6
Totaal vorderingen op ten hoogste één jaar	802,7	821,3	766,3	878,3	1.022,8	1.011,1	814,0	828,3
VIII. Geldbeleggingen	103,9	134,4	166,4	167,6	201,9	220,6	192,0	152,6
IX. Liquide middelen	59,3	66,3	68,2	80,1	92,9	90,9	70,9	75,4
X. Overlopende rekeningen	17,0	17,0	16,8	18,4	20,1	23,0	18,4	19,7
Totaal vlottende activa	1.591,0	1.624,0	1.580,6	1.754,4	1.990,2	2.006,0	1.634,1	1.637,6
BALANSTOTAAL	2.439,9	2.570,1	2.608,6	2.949,6	3.456,7	3.770,6	3.152,9	3.321,8

PASSIVA								
A. Eigen vermogen								
I. Kapitaal	487,4	527,3	504,3	546,1	600,8	677,4	547,3	571,5
II. Uitgiftepremies	31,1	35,6	40,9	44,5	50,9	53,0	50,4	53,3
III. Herwaarderingsmeerwaarden	29,7	31,1	27,0	23,1	21,2	21,2	16,7	19,4
IV. Reserves								
a. Wettelijke reserve	20,8	22,6	23,4	27,6	29,9	31,9	27,6	29,1
b. Onbeschikbare reserves	15,9	15,2	15,4	14,6	15,8	16,3	13,2	13,0
c. Belastingvrije reserves	67,6	71,0	76,1	77,2	128,3	141,1	124,9	129,1
d. Beschikbare reserves	178,4	201,1	219,5	237,3	296,7	320,1	268,1	290,7
Totaal reserves	282,7	309,9	334,4	356,7	470,7	509,4	433,7	462,0
V. Overgedragen winst	74,7	90,7	112,1	139,4	179,0	199,2	175,2	183,8
Overgedragen verlies	- 69,9	- 76,5	- 76,9	- 83,2	- 81,3	- 98,1	- 60,6	- 85,7
VI. Kapitaalsubsidies	20,5	20,3	19,1	18,7	20,4	23,2	17,9	15,7
Totaal eigen vermogen	856,3	938,3	960,9	1.045,2	1.261,7	1.385,3	1.180,7	1.220,0
B. VII. Voorzieningen en uitgestelde belastingen								
a. Voorzieningen voor risico's en kosten	92,6	106,3	113,1	133,7	129,7	142,6	130,5	135,3
b. Uitgestelde belastingen								3,0
Totaal voorzieningen en uitgestelde belastingen	92,6	106,3	113,1	133,7	129,7	142,6	130,5	138,3
C. Schulden								
VIII. Schulden op meer dan één jaar								
a. Financiële schulden	279,5	324,0	366,9	420,6	513,3	632,5	533,0	577,2
waarvan : kredietinstellingen ³	(173,6)	(198,9)	(213,4)	(229,1)	(263,4)	(313,5)	(246,8)	(234,4)
b. Handelsschulden	6,5	4,6	4,0	2,9	3,3	4,0	3,5	2,6
c. Ontvangen vooruitbetalingen op bestellingen	8,3	8,9	5,4	5,7	8,8	12,2	11,1	9,3
d. Overige schulden	34,2	36,2	47,8	67,0	64,1	69,9	62,2	68,2
Totaal schulden op meer dan één jaar	328,4	373,7	424,1	496,2	589,5	718,5	609,8	657,4
IX. Schulden op ten hoogste één jaar								
a. Schulden op meer dan één jaar die binnen het jaar vervallen	57,0	58,1	70,4	103,4	115,0	131,8	111,8	136,6
b. Financiële schulden	233,3	216,0	187,1	197,4	279,2	286,0	235,1	259,2
waarvan : kredietinstellingen ³	(185,7)	(176,0)	(143,6)	(160,9)	(215,7)	(207,3)	(164,4)	(139,3)
c. Handelsschulden	508,6	485,5	480,3	571,4	629,8	634,8	498,6	507,7
d. Ontvangen vooruitbetalingen op bestellingen	51,1	51,8	47,3	49,9	54,1	64,3	54,4	65,9
e. Schulden m.b.t. belastingen, bezoldigingen, sociale lasten	172,3	180,1	180,6	190,1	204,3	208,7	169,2	175,8
f. Overige schulden	96,5	120,1	106,6	121,1	146,5	146,2	120,6	121,7
Totaal schulden op ten hoogste één jaar	1.118,9	1.111,6	1.072,3	1.233,4	1.428,9	1.471,8	1.189,7	1.266,9
X. Overlopende rekeningen	43,7	40,2	38,1	41,1	46,9	52,3	42,2	39,3
Totaal van de schulden	1.491,1	1.525,6	1.534,5	1.770,6	2.065,3	2.242,6	1.841,7	1.963,5

¹ Ingevolge afrondingen kunnen de totaalcijfers in deze tabel licht verschillen van de som van de opgetelde posten.

² Voorlopige gegevens.

³ Kredietinstellingen, leasingschulden en soortgelijke schulden.

XII - 2b. 1. — VERWERKENDE NIJVERHEID — GLOBALISATIE VAN DE RESULTATENSTROMEN

Volledige en verkorte schema's

(miljarden franken)¹

	Geheel van de ondernemingen							Constant staal ²	
	Operator	1985	1986	1987	1988	1989	1990	1990	1991
Aantal jaarrekeningen		14.039	14.038	15.065	15.771	16.531	17.346	10.349	10.349
RESULTATENSTROMEN									
Bruto toegevoegde waarde, inclusief exploitatiesubsidies		1.081,4	1.157,3	1.161,1	1.256,2	1.322,8	1.381,1	1.126,4	1.127,1
Personeelskosten	-	735,4	754,8	753,3	781,8	819,6	888,5	712,7	746,3
Afschrijvingen en waardeverminderingen op oprichtingskosten, immateriële en materiële vaste activa	-	150,3	168,6	187,0	215,7	234,3	254,5	208,0	216,5
Netto-waardeverminderingen op voorraden, bestellingen in uitvoering en handelsvorderingen	-	7,5	10,3	7,1	7,8	6,5	6,6	4,9	6,5
Nettovoorzieningen voor risico's en kosten	-	5,7	6,6	12,0	11,2	4,5	2,5	2,5	-4,0
Andere bedrijfskosten ³	-	34,7	33,1	30,9	29,2	29,0	36,5	30,9	32,6
Als herstructureringskosten geactiveerde bedrijfskosten	+	1,1	1,2	2,0	3,2	0,9	1,3	1,0	1,1
Bedrijfsresultaat	=	148,9	185,1	172,8	213,7	229,8	193,8	168,3	130,3
Financiële opbrengsten	+	78,0	82,0	76,2	86,0	139,0	145,2	129,4	124,9
Financiële kosten	-	107,3	111,4	95,1	97,4	136,8	158,7	131,8	139,5
Resultaat uit gewone bedrijfsuitoefening vóór belasting	=	119,6	155,7	153,9	202,3	232,0	180,4	165,9	115,8
Uitzonderlijke opbrengsten	+	29,9	36,2	34,2	38,8	113,2	45,9	38,6	47,7
Uitzonderlijke kosten	-	30,4	48,4	46,3	65,9	50,9	52,3	40,5	57,3
Resultaat van het boekjaar vóór belasting	=	119,1	143,5	141,8	175,2	294,3	174,1	164,0	106,2
Netto- toevoeging (+) of -onttrekking (-) aan de uitgestelde belastingen	-								0,3
Belastingen op het resultaat	-	41,9	56,6	53,7	60,0	58,7	50,2	41,5	36,3
Resultaat van het boekjaar	=	77,2	86,9	88,1	115,2	235,6	123,8	122,4	69,6
Netto-overboeking naar belastingvrije reserves	-	8,8	5,2	9,3	12,1	55,4	8,7	8,0	4,4
Overgedragen winst van het vorige boekjaar	+	65,8	74,7	88,2	104,7	134,6	171,0	150,1	174,9
Overgedragen verlies van het vorige boekjaar	-	77,2	64,7	70,9	73,9	68,3	76,1	51,0	60,5
TE VERWERKEN RESULTAAT	=	57,0	91,7	96,1	133,9	246,5	210,1	213,5	179,7
RESULTAATVERWERKING									
Netto-onttrekking (+) of -toevoeging (-) aan het eigen vermogen ..	+	-8,9	-36,4	-38,9	-66,5	-167,7	-134,2	-143,4	-111,2
Tussenkost van vennoten (of eigenaars) in het verlies	+	1,7	0,9	0,6	0,2	0,2	0,4	0,1	0,2
Uit te keren winst	-	49,8	56,2	57,8	67,6	79,0	76,3	70,2	68,7
waarvan : vergoeding van het kapitaal		(47,3)	(50,7)	(51,5)	(61,9)	(73,2)	(71,3)	(67,0)	(66,7)

¹ Ingevolge afrondingen kunnen de saldi in deze tabel licht afwijken van het verschil tussen de bedragen van de samenstellende posten.

² Voorlopige gegevens.

³ De « Andere bedrijfskosten » bestaan uit enerzijds de belastingen en taksen op de bedrijfsuitoefening en anderzijds de andere bedrijfskosten sensu stricto.

XII - 2b. 2. — VERWERKENDE NIJVERHEID — GLOBALISATIE VAN DE RESULTATENSTROMEN

Volledige schema's

(miljarden franken)¹

	Geheel van de ondernemingen							Constant staal ²	
	Operator	1985	1986	1987	1988	1989	1990	1990	1991
Aantal jaarrekeningen		3.261	3.193	3.233	3.298	3.417	3.631	2.612	2.612
RESULTATENSTROMEN DIE BIJDAGEN T/D BRUTOBESPARINGEN									
Bruto toegevoegde waarde exclusief exploitatiesubsidies		972,0	1.031,7	1.030,4	1.118,4	1.178,8	1.231,9	1.035,7	1.030,9
Exploitatiesubsidies	+	7,7	10,7	10,2	8,7	6,8	4,7	3,9	4,8
Bruto toegevoegde waarde, inclusief exploitatiesubsidies	=	979,7	1.042,5	1.040,6	1.127,1	1.185,6	1.236,6	1.039,6	1.035,7
Personeelskosten	-	663,9	674,8	669,1	692,7	724,5	787,2	652,2	681,7
Belastingen en taksen op de bedrijfsuitoefening	-	14,2	15,9	16,8	16,4	17,6	21,9	18,4	19,8
Andere bedrijfskosten	-	11,2	10,5	9,4	9,3	8,6	11,6	10,9	11,1
Bruto exploitatieoverschot	=	290,4	341,2	345,4	408,7	434,9	415,9	358,1	323,1
Opbrengsten uit financiële vaste activa	+	15,1	16,5	20,2	25,3	52,6	53,3	52,4	53,4
Opbrengsten uit vlottende financiële activa	+	18,7	19,9	18,8	21,3	44,4	47,3	43,0	37,6
Interestsubsidies	+	2,7	2,5	2,4	2,4	2,2	2,3	1,6	1,5
Kosten van schulden	-	60,3	57,2	52,5	54,3	70,2	93,0	79,0	92,0
Saldo van de overige financiële opbrengsten en kosten	+	- 9,3	- 14,6	- 11,0	- 8,8	- 24,7	- 24,5	- 22,3	- 15,9
Saldo van de uitzonderlijke opbrengsten en kosten andere dan waardecorrecties	+	0,5	5,2	- 2,2	- 4,8	1,3	0,3	- 0,4	- 3,3
Als herstructureringskosten geactiveerde kosten	+	4,0	4,2	4,9	7,4	1,5	1,9	1,6	4,0
Belastingen op het resultaat	-	39,2	52,9	49,6	55,8	53,6	44,9	38,2	33,1
Tussenkost van vennoten in het verlies	+	1,4	0,8	0,6	0,2	0,1	0,3	0,1	0,2
Uit te keren winst	-	47,3	53,3	54,4	64,0	75,0	73,1	68,2	66,7
waarvan : vergoeding voor het kapitaal		(46,3)	(49,3)	(49,7)	(60,0)	(70,8)	(69,5)	(65,8)	(65,5)
BRUTOBESPARINGEN	=	176,7	212,2	222,6	277,6	313,5	285,8	248,7	208,8
VORMING VAN DE BRUTOBESPARINGEN									
Nettoresultaat na belastingen		71,4	78,7	79,2	104,3	225,5	117,0	117,3	65,5
Afschrijvingen met bedrijfskarakter	+	140,2	155,8	171,6	197,4	213,2	231,2	194,2	201,7
Netto uitzonderlijke afschrijvingen	+	4,0	10,1	3,7	15,8	6,0	3,8	2,4	3,6
Nettovoorzieningen en uitgestelde belastingen	+	11,3	20,0	19,2	26,3	8,9	7,3	6,7	7,0
Netto-waardeverminderingen	+	12,9	17,3	21,9	19,5	24,9	20,3	14,7	26,0
Gerealiseerde nettomeerwaarden en ontvangen kapitaalsubsidies	-	17,2	17,1	19,2	21,8	90,0	21,1	18,6	28,4
Tussenkost van vennoten in het verlies	+	1,4	0,8	0,6	0,2	0,1	0,3	0,1	0,2
Uit te keren winst	-	47,3	53,3	54,4	64,0	75,0	73,1	68,2	66,7

¹ Ingevolge afrondingen kunnen de saldi en totalen in deze tabel licht afwijken van het verschil tussen de bedragen van de samenstellende posten.

² Voorlopige gegevens.

XII - 2c. — VERWERKENDE NIJVERHEID — GLOBALISATIE VAN DE INVESTERINGSSTROMEN

(miljarden franken)

	Geheel van de ondernemingen						Constant staal ¹	
	1985	1986	1987	1988	1989	1990	1990	1991
I. Volledige en verkorte schema's								
Aantal jaarrekeningen	14.039	14.038	15.065	15.771	16.531	17.346	10.349	10.349
A. Immateriële vaste activa								
Aanschaffingen, inclusief geproduceerde vaste activa	24,1	35,5	39,0	62,9	52,5	48,6	44,2	39,1
Overdrachten + buitengebruikstellingen (netto boekwaarde)	2,1	1,0	1,2	2,9	5,4	0,8	0,3	4,2
B. Materiële vaste activa								
Aanschaffingen, inclusief geproduceerde vaste activa	183,7	221,0	217,9	263,1	323,4	373,4	297,5	264,0
Overdrachten + buitengebruikstellingen (netto boekwaarde)	16,9	27,8	16,4	24,5	35,6	23,3	13,9	16,1
C. Financiële vaste activa								
Aanschaffingen	77,3	92,9	121,9	158,2	275,0	263,4	246,8	186,8
Overdrachten (netto boekwaarde)	24,2	34,0	34,1	38,8	75,8	82,2	74,0	86,5
II. Volledige schema's								
Aantal jaarrekeningen	3.261	3.193	3.233	3.298	3.417	3.631	2.612	2.612
A. Immateriële vaste activa								
Aanschaffingen, inclusief geproduceerde vaste activa	23,3	34,4	37,7	61,4	49,8	46,7	43,0	38,7
Overdrachten + buitengebruikstellingen (netto boekwaarde)	2,0	1,0	1,2	2,8	5,3	0,7	0,3	4,1
B. Materiële vaste activa								
Aanschaffingen, inclusief geproduceerde vaste activa	167,8	198,8	191,9	229,4	286,1	334,9	274,8	244,2
Overdrachten + buitengebruikstellingen (netto boekwaarde)	15,0	26,5	15,0	22,9	33,5	21,4	13,0	14,9
C. Financiële vaste activa								
Aanschaffingen	76,6	91,7	120,5	154,4	269,3	259,9	245,1	185,4
Overdrachten (netto boekwaarde)	24,0	33,7	33,7	38,3	74,8	80,3	72,9	86,0

¹ Voorlopige gegevens.

XII - 2d. — VERWERKENDE NIJVERHEID — RATIO'S BEREKEND OP BASIS VAN DE GLOBALISATIES VAN JAARREKENINGEN

(In pct. van de toegevoegde waarde, tenzij anders vermeld)

	Operator	Geheel van de ondernemingen						Constant staal ¹	
		1985	1986	1987	1988	1989	1990	1990	1991
I. Volledige en verkorte schema's									
Aantal jaarrekeningen		14.039	14.038	15.065	15.771	16.531	17.346	10.349	10.349
1. Verkoopmarges (in pct.) ²									
1.1 Bruto exploitatieresultaat ³ / Omzet		8,3	9,9	10,2	11,0	10,7	9,9	10,5	9,6
1.2 Netto exploitatieresultaat / Omzet		4,0	4,9	4,7	5,3	5,2	4,2	4,6	3,6
2. Primaire verdeling van de toegevoegde waarde									
2.1 Personeelskosten		68,0	65,2	64,9	62,2	62,0	64,3	63,3	66,2
2.2 Andere bedrijfskosten ⁴		3,2	2,9	2,6	2,4	2,2	2,6	2,7	2,9
2.3 Bruto exploitatieoverschot ^{3 5} = 100 pct. - (2.1) - (2.2)		28,8	31,9	32,5	35,4	35,8	33,0	34,0	30,9
3. Produktiviteit en arbeidskosten (in duizenden BEF) ⁶									
3.1 Toegevoegde waarde per werknemer		1.532	1.655	1.718	1.847	1.961	2.000	2.095	2.106
3.2 Personeelskosten per werknemer		1.044	1.082	1.118	1.154	1.215	1.293	1.332	1.400
4. Aanschaffingen van materiële vaste activa		17,0	19,1	18,8	20,9	24,5	27,0	26,4	23,4
5. Nettorendabiliteit van het eigen vermogen (in pct.)		9,0	9,3	9,2	11,0	18,7	8,9	10,4	5,7
6. Eigen vermogen / Totaal vermogen (in pct.)		35,1	36,5	36,8	35,5	36,5	36,7	37,4	36,7
II. Volledige schema's									
Aantal jaarrekeningen		3.261	3.193	3.233	3.298	3.417	3.631	2.612	2.612
1. Voornaamste elementen die bijdragen tot de vorming van de brutobesparingen ⁷									
1.1 Bruto toegevoegde waarde inclusief exploitatiesubsidies ..		100	100	100	100	100	100	100	100
1.2 Personeelskosten	-	67,8	64,7	64,3	61,5	61,1	63,7	62,7	65,8
1.3 Belastingen en taken op de bedrijfsuitoefening	-	1,5	1,5	1,6	1,5	1,5	1,8	1,8	1,9
1.4 Andere bedrijfskosten	-	1,1	1,0	0,9	0,8	0,7	0,9	1,0	1,1
1.5 Bruto exploitatieoverschot ^{3 5}	=	29,6	32,7	33,2	36,3	36,7	33,6	34,4	31,2
1.6 Opbrengsten uit financiële activa ⁸	+	3,5	3,5	3,7	4,1	8,2	8,1	5,0	5,2
1.7 Kosten van schulden	-	6,2	5,5	5,0	4,8	5,9	7,5	7,6	8,9
1.8 Belastingen op het resultaat	-	4,0	5,1	4,8	4,9	4,5	3,6	3,7	3,2
1.9 Vergoeding van het kapitaal	-	4,7	4,7	4,8	5,3	6,0	5,6	6,3	6,3
1.10 Saldo van de overige stromen ⁹	+	- 0,2	- 0,5	- 0,9	- 0,8	- 2,0	- 1,9	- 2,0	- 1,5
1.11 Brutobesparingen ⁵	=	18,0	20,4	21,4	24,6	26,5	23,1	23,9	20,2
2. Aanschaffingen van materiële vaste activa		17,1	19,1	18,4	20,4	24,1	27,1	26,4	23,6
3. Aanschaffingen van financiële vaste activa		7,8	8,8	11,6	13,7	22,7	21,0	23,6	17,9
4. Nettorendabiliteit van het eigen vermogen (in pct.)		8,9	9,0	8,9	10,8	19,3	9,1	10,5	5,7
5. Eigen vermogen / Totaal vermogen (in pct.)		35,1	36,6	37,0	35,5	36,7	36,9	37,5	36,7

¹ Voorlopige gegevens.

² Deze ratio's zijn berekend op basis van de geglobaliseerde gegevens afkomstig van alle ondernemingen uit de beschouwde groepering die hun omzetcijfer hebben vermeld.

³ Het bruto exploitatieresultaat en het bruto exploitatieoverschot vallen samen, op één punt na: de als herstructureringskosten geactiveerde kosten; deze kosten komen in mindering van de exploitatiekosten bij de berekening van het bruto exploitatieresultaat, dat hierdoor dus gunstig is beïnvloed, maar ze hebben geen weerslag op het bruto exploitatieoverschot.

⁴ De « Andere bedrijfskosten » bestaan uit enerzijds de belastingen en taken op de bedrijfsuitoefening en anderzijds de andere bedrijfskosten sensu stricto.

⁵ Ingevolge afrondingen kan deze ratio licht verschillen van de waarde die verkregen wordt als resultaat van de rekenkundige bewerking toegepast op de samenstellende posten.

⁶ Deze ratio's zijn berekend op basis van de geglobaliseerde gegevens afkomstig van alle ondernemingen uit de beschouwde groepering die hun personeelsbestand hebben vermeld.

⁷ Zie tabel XII - 1b.2.

⁸ Opbrengsten uit zowel vaste als vlottende financiële activa.

⁹ Interestsubsidies + saldo van de overige financiële opbrengsten en kosten + saldo van de uitzonderlijke opbrengsten en kosten met uitzondering van waardecorrecties + als herstructureringskosten geactiveerde kosten + tussenkomst van vennoten in het verlies - winst uit te keren aan beheerders, zaakvoerders en andere begunstigen.

XII - 3a. — HANDEL — GLOBALISATIE VAN DE BALANSEN NA WINSTVERDELING

Volledige en verkorte schema's

(miljarden franken)¹

	Geheel van de ondernemingen						Constant staal ²	
	1985	1986	1987	1988	1989	1990	1990	1991
Aantal jaarrekeningen	39.634	39.956	45.067	48.042	51.113	55.270	29.368	29.368
ACTIVA								
A. Vaste activa								
I. Oprichtingskosten	3,0	2,9	2,8	2,1	1,8	2,3	1,5	1,6
II. Immateriële vaste activa	13,3	14,7	16,4	19,6	22,5	24,3	14,8	12,9
III. Materiële vaste activa								
a. Terreinen en gebouwen	101,7	109,3	126,3	143,1	173,7	200,1	131,6	146,5
b. Installaties, machines en uitrustingen	54,1	57,2	64,3	74,2	90,7	92,6	58,6	61,0
c. Meubilair en rollend materieel	26,7	30,7	35,3	39,8	45,2	49,3	30,6	31,7
d. Leasing en soortgelijke rechten	14,3	14,7	16,4	18,1	20,8	24,3	17,7	18,5
e. Overige materiële vaste activa	18,0	19,6	21,5	22,9	26,7	33,1	23,8	27,3
f. Activa in aanbouw en vooruitbetalingen	4,5	4,1	6,3	11,5	10,1	10,2	6,7	5,2
Totaal materiële vaste activa	219,3	235,6	270,3	309,7	367,2	409,6	269,0	290,2
IV. Financiële vaste activa	135,4	172,5	174,4	211,7	275,9	355,1	273,6	327,9
Totaal vaste activa	371,1	425,6	463,8	543,0	667,4	791,4	558,9	632,6
B. Vloттende activa								
V. Vorderingen op meer dan één jaar								
a. Handelsvorderingen	19,3	25,3	27,3	30,0	32,1	23,3	22,5	25,1
b. Overige vorderingen	7,3	8,7	9,7	9,2	15,5	10,9	7,0	6,2
Totaal vorderingen op meer dan één jaar	26,6	34,0	37,0	39,2	47,6	34,2	29,5	31,3
VI. Voorraden en bestellingen in uitvoering								
a. Voorraad	390,7	402,6	423,1	470,6	513,1	546,2	370,0	386,4
b. Bestellingen in uitvoering	4,7	3,9	3,0	5,7	5,8	5,7	3,4	3,8
Totaal voorraden en bestellingen in uitvoering	395,3	406,5	426,2	476,3	518,9	551,9	373,3	390,2
VII. Vorderingen op ten hoogste één jaar								
a. Handelsvorderingen	543,9	502,7	525,4	594,7	656,8	675,2	473,0	487,8
b. Overige vorderingen	78,5	76,2	81,5	90,9	115,0	115,9	75,7	90,5
Totaal vorderingen op ten hoogste één jaar	622,4	578,9	606,9	685,6	771,7	791,0	548,7	578,3
VIII. Geldbeleggingen	72,4	67,9	86,5	101,5	120,1	122,9	104,8	94,3
IX. Liquide middelen	88,3	91,2	95,3	102,9	116,7	124,5	82,7	84,0
X. Overlopende rekeningen	16,1	15,7	17,4	21,1	24,0	26,4	19,2	21,3
Totaal vlottende activa	1.221,2	1.194,3	1.269,3	1.426,7	1.599,1	1.651,0	1.158,2	1.199,4
BALANSTOTAAL	1.592,2	1.619,9	1.733,2	1.969,7	2.266,5	2.442,4	1.717,0	1.832,0

PASSIVA								
A. Eigen vermogen								
I. Kapitaal	222,0	251,1	259,9	279,1	312,8	348,6	241,4	263,4
II. Uitgiftepremies	3,6	6,5	8,7	10,1	23,5	26,5	20,9	29,3
III. Herwaarderingsmeerwaarden	7,0	6,7	6,6	6,1	6,5	6,5	3,4	3,7
IV. Reserves								
a. Wettelijke reserve	12,2	13,7	14,6	16,1	18,0	19,2	14,5	16,0
b. Onbeschikbare reserves	7,9	8,3	7,9	8,3	8,9	8,9	6,9	7,3
c. Belastingvrije reserves	25,4	24,5	29,2	35,5	44,3	47,5	34,8	31,2
d. Beschikbare reserves	105,6	116,3	126,9	138,8	155,0	163,8	112,9	123,8
Totaal reserves	151,1	162,8	178,7	198,6	226,1	239,4	169,1	178,3
V. Overgedragen winst	65,4	77,5	76,2	88,2	97,3	111,4	78,8	95,8
Overgedragen verlies	- 55,1	- 56,2	- 59,1	- 54,7	- 61,7	- 73,3	- 38,9	- 47,5
VI. Kapitaalsubsidies	1,8	1,9	2,3	2,3	2,4	2,3	1,6	1,4
Totaal eigen vermogen	395,7	450,3	473,2	529,7	607,0	661,3	476,2	524,6
B. VII. Voorzieningen en uitgestelde belastingen								
a. Voorzieningen voor risico's en kosten	22,8	22,7	25,0	26,9	31,8	30,9	23,6	25,9
b. Uitgestelde belastingen							0,3	0,3
Totaal voorzieningen en uitgestelde belastingen	22,8	22,7	25,0	26,9	31,8	30,9	23,6	26,2
C. Schulden								
VIII. Schulden op meer dan één jaar								
a. Financiële schulden	115,3	138,2	166,4	190,4	249,4	295,3	205,6	220,6
waarvan : kredietinstellingen ³	(76,8)	(95,4)	(117,2)	(134,7)	(163,6)	(194,7)	(134,6)	(137,1)
b. Handelsschulden	4,6	3,8	3,5	3,2	3,0	4,6	3,4	4,0
c. Ontvangen vooruitbetalingen op bestellingen	1,0	1,2	0,8	0,2	0,5	0,5	0,4	0,4
d. Overige schulden	27,7	25,2	23,3	25,6	32,4	32,6	21,4	25,3
Totaal schulden op meer dan één jaar	148,5	168,4	194,0	219,4	285,2	332,9	230,8	250,3
IX. Schulden op ten hoogste één jaar								
a. Schulden op meer dan één jaar die binnen het jaar vervallen	19,1	20,3	26,7	35,1	43,8	45,4	31,3	36,7
b. Financiële schulden	234,0	199,7	220,1	263,5	310,8	341,3	254,4	260,0
waarvan : kredietinstellingen ³	(207,2)	(183,8)	(200,4)	(224,6)	(272,2)	(282,7)	(202,6)	(207,1)
c. Handelsschulden	563,5	541,0	567,1	641,3	690,2	718,1	484,3	494,7
d. Ontvangen vooruitbetalingen op bestellingen	13,2	13,1	12,3	16,9	16,4	19,0	13,1	13,5
e. Schulden m.b.t. belastingen, bezoldigingen, sociale lasten	73,4	77,3	82,9	89,2	99,9	106,7	75,8	82,1
f. Overige schulden	99,9	103,5	108,5	121,1	149,4	149,0	98,9	113,6
Totaal schulden op ten hoogste één jaar	1.003,1	954,8	1.017,7	1.167,2	1.310,4	1.379,5	957,8	1.000,6
X. Overlopende rekeningen	22,1	23,7	23,3	26,4	32,1	37,7	28,6	30,3
Totaal van de schulden	1.173,7	1.146,9	1.235,0	1.413,0	1.627,8	1.750,1	1.217,2	1.281,2

¹ Ingevolge afrondingen kunnen de totaalcijfers in deze tabel licht verschillen van de som van de opgetelde posten.

² Voorlopige gegevens.

³ Kredietinstellingen, leasingschulden en soortgelijke schulden.

XII - 3b. 1. — HANDEL — GLOBALISATIE VAN DE RESULTATENSTROMEN

Volledige en verkorte schema's

(miljarden franken)¹

	Geheel van de ondernemingen							Constant staal ²	
	Operator	1985	1986	1987	1988	1989	1990	1990	1991
Aantal jaarrekeningen		39.634	39.956	45.067	48.042	51.113	55.270	29.368	29.368
RESULTATENSTROMEN									
Bruto toegevoegde waarde, inclusief exploitatiesubsidies		496,6	525,4	549,6	609,2	663,7	706,3	488,6	516,2
Personeelskosten	-	313,0	323,5	343,3	364,3	400,7	431,3	297,6	318,2
Afschrijvingen en waardeverminderingen op oprichtingskosten, immateriële en materiële vaste activa	-	46,4	51,7	59,3	71,1	82,2	90,6	61,1	66,6
Netto-waardeverminderingen op voorraden, bestellingen in uitvoering en handelsvorderingen	-	5,9	6,2	5,2	6,2	6,6	7,0	4,4	5,0
Nettovoorzieningen voor risico's en kosten	-	3,0	2,5	2,6	2,2	1,4	1,6	1,4	1,0
Andere bedrijfskosten ³	-	61,1	53,8	51,0	50,6	55,9	59,2	34,1	35,0
Als herstructureringskosten geactiveerde bedrijfskosten	+	1,1	1,1	0,9	0,5	0,6	0,6	0,5	0,5
Bedrijfsresultaat	=	68,3	88,8	89,1	115,3	117,5	117,1	90,4	90,8
Financiële opbrengsten	+	62,3	56,1	53,0	51,4	78,5	91,6	68,4	66,4
Financiële kosten	-	65,2	64,2	60,9	68,7	93,2	112,2	75,9	81,9
Resultaat uit gewone bedrijfsuitoefening vóór belasting	=	65,4	80,7	81,2	98,0	102,8	96,5	82,9	75,3
Uitzonderlijke opbrengsten	+	14,4	17,1	19,2	24,6	30,2	24,9	18,0	26,0
Uitzonderlijke kosten	-	13,5	19,5	18,4	24,2	24,3	20,3	14,4	12,2
Resultaat van het boekjaar vóór belasting	=	66,3	78,3	82,0	98,4	108,7	101,1	86,5	89,1
Netto- toevoeging (+) of -onttrekking (-) aan de uitgestelde belastingen	-								0,1
Belastingen op het resultaat	-	21,4	25,2	27,3	30,4	32,4	36,7	28,0	27,9
Resultaat van het boekjaar	=	44,9	53,1	54,7	68,0	76,3	64,4	58,5	61,1
Netto-overboeking naar belastingvrije reserves	-	2,6	1,7	5,5	8,0	7,6	5,8	5,6	- 1,1
Overgedragen winst van het vorige boekjaar	+	53,7	64,3	66,6	78,6	87,2	95,2	66,8	78,1
Overgedragen verlies van het vorige boekjaar	-	47,3	50,1	52,9	50,4	54,9	58,3	33,4	38,9
TE VERWERKEN RESULTAAT	=	48,7	65,6	62,9	88,2	100,9	95,5	86,3	101,3
RESULTAATVERWERKING									
Netto-onttrekking (+) of -toevoeging (-) aan het eigen vermogen ...	+	21,0	35,8	31,5	49,9	51,0	- 54,6	- 51,2	- 59,0
Tussenkost van vennoten (of eigenaars) in het verlies	+	1,4	1,5	1,3	1,0	0,8	0,8	0,4	0,5
Uit te keren winst	-	29,1	31,3	32,7	39,3	50,7	41,6	35,6	42,8
waarvan : vergoeding van het kapitaal		(24,5)	(26,7)	(27,8)	(33,2)	(45,1)	(36,5)	(32,2)	(39,7)

¹ Ingevolge afrondingen kunnen de saldi in deze tabel licht afwijken van het verschil tussen de bedragen van de samenstellende posten.

² Definitieve gegevens.

³ De « Andere bedrijfskosten » bestaan uit enerzijds de belastingen en taken op de bedrijfsuitoefening en anderzijds de andere bedrijfskosten sensu stricto.

XII - 3b. 2. — HANDEL — GLOBALISATIE VAN DE RESULTATENSTROMEN

Volledige schema's

(miljarden franken)¹

	Geheel van de ondernemingen							Constant staal ²	
	Operator	1985	1986	1987	1988	1989	1990	1990	1991
Aantal jaarrekeningen		4.446	4.178	4.282	4.416	4.635	4.966	3.180	3.180
RESULTATENSTROMEN DIE BIJDAGEN T/D BRUTOBESPARINGEN									
Bruto toegevoegde waarde exclusief exploitatiesubsidies		347,7	359,6	368,7	413,4	455,2	474,9	353,7	370,0
Exploitatiesubsidies	+	2,0	1,7	2,9	5,3	3,4	3,1	2,8	4,2
Bruto toegevoegde waarde, inclusief exploitatiesubsidies	=	349,7	361,3	371,6	418,7	458,5	478,0	356,5	374,2
Personeelskosten	-	225,8	224,8	233,2	246,5	273,3	287,5	214,7	228,1
Belastingen en taken op de bedrijfsuitoefening	-	32,0	30,9	34,2	36,7	41,4	40,7	21,6	27,0
Andere bedrijfskosten	-	6,4	4,8	4,1	4,2	6,2	9,8	8,1	3,2
Bruto exploitatieoverschot	=	85,5	100,7	100,1	131,3	137,7	140,1	112,2	115,9
Opbrengsten uit financiële vaste activa	+	21,0	17,0	13,6	13,2	24,2	26,3	23,6	21,4
Opbrengsten uit vlottende financiële activa	+	17,2	14,8	12,7	13,3	22,2	22,9	18,6	17,5
Interestsubsidies	+	0,3	0,3	0,3	0,4	0,5	0,5	0,4	0,4
Kosten van schulden	-	31,7	28,4	25,6	28,4	38,4	52,5	40,1	41,5
Saldo van de overige financiële opbrengsten en kosten	+	- 2,3	- 3,7	- 1,0	- 6,5	- 9,3	- 2,8	- 2,6	- 4,3
Saldo van de uitzonderlijke opbrengsten en kosten andere dan waardecorrecties	+	1,8	1,3	4,9	- 0,1	- 0,8	0,6	0,2	-0,1
Als herstructureringskosten geactiveerde kosten	+	1,2	1,2	0,9	0,7	0,6	1,0	0,8	0,7
Belastingen op het resultaat	-	15,9	17,9	19,0	21,4	22,3	25,1	20,9	21,0
Tussenkost van vennoten in het verlies	+	0,7	1,0	0,9	0,6	0,4	0,5	0,3	0,2
Uit te keren winst	-	24,0	25,6	26,3	32,2	43,9	35,5	31,9	38,6
waarvan : vergoeding voor het kapitaal		(22,8)	(24,6)	(25,2)	(30,2)	(42,2)	(33,9)	(30,5)	(37,4)
BRUTOBESPARINGEN	=	53,9	60,8	61,6	70,9	70,9	75,7	60,6	50,5
VORMING VAN DE BRUTOBESPARINGEN									
Nettoresultaat na belastingen		35,3	39,3	39,0	50,4	60,4	52,0	49,1	52,5
Afschrijvingen met bedrijfskarakter	+	31,0	32,6	35,7	43,0	49,5	52,4	39,7	43,7
Netto uitzonderlijke afschrijvingen	+	1,1	2,7	0,5	1,1	1,0	1,2	0,7	0,7
Nettovoorzieningen en uitgesteld belastingen	+	3,7	3,1	3,0	3,7	0,3	2,9	2,5	2,1
Netto-waardeverminderingen	+	9,3	9,6	12,4	15,3	14,7	9,3	6,4	5,4
Gerealiseerde nettomeerwaarden en ontvangens kapitaalsubsidies	-	3,1	1,9	3,7	11,0	11,6	7,1	6,1	15,5
Tussenkost van vennoten in het verlies	+	0,7	1,0	0,9	0,6	0,4	0,5	0,3	0,2
Uit te keren winst	-	24,0	25,6	26,3	32,2	43,9	35,5	31,9	38,6

¹ Ingevolge afrondingen kunnen de saldi en totalen in deze tabel licht afwijken van het verschil tussen de bedragen van de samenstellende posten.

² Voorlopige gegevens.

XII - 3c. — HANDEL — GLOBALISATIE VAN DE INVESTRINGSSTROMEN

(miljarden franken)

	Geheel van de ondernemingen						Constant staal ¹	
	1985	1986	1987	1988	1989	1990	1990	1991
I. Volledige en verkorte schema's								
<i>Aantal jaarrekeningen</i>	39.634	39.956	45.067	48.042	51.113	55.270	29.368	29.368
A. Immateriële vaste activa								
Aanschaffingen, inclusief geproduceerde vaste activa	4,9	6,6	7,2	12,1	13,5	12,2	7,5	3,3
Overdrachten + buitengebruikstellingen (netto boekwaarde)	0,3	0,3	0,3	0,6	0,8	0,6	0,3	0,4
B. Materiële vaste activa								
Aanschaffingen, inclusief geproduceerde vaste activa	69,3	80,9	100,3	126,8	148,4	155,0	100,0	88,8
Overdrachten + buitengebruikstellingen (netto boekwaarde)	8,9	9,8	11,4	15,5	18,7	16,8	9,2	8,6
C. Financiële vaste activa								
Aanschaffingen	38,4	62,4	40,3	60,7	113,6	115,1	83,3	71,8
Overdrachten (netto boekwaarde)	12,4	16,5	7,6	12,8	46,4	29,3	22,9	16,2
II. Volledige schema's								
<i>Aantal jaarrekeningen</i>	4.446	4.178	4.282	4.416	4.635	4.966	3.180	3.180
A. Immateriële vaste activa								
Aanschaffingen, inclusief geproduceerde vaste activa	2,2	3,8	3,1	6,8	7,1	5,6	4,2	2,1
Overdrachten + buitengebruikstellingen (netto boekwaarde)	0,1	0,2	0,2	0,4	0,4	0,2	0,1	0,2
B. Materiële vaste activa								
Aanschaffingen, inclusief geproduceerde vaste activa	42,6	46,4	57,0	73,0	84,8	84,3	61,3	55,7
Overdrachten + buitengebruikstellingen (netto boekwaarde)	5,4	7,2	8,3	11,6	13,8	11,1	5,9	5,7
C. Financiële vaste activa								
Aanschaffingen	37,1	59,9	37,1	55,6	103,1	108,4	79,1	68,4
Overdrachten (netto boekwaarde)	12,0	16,0	7,0	12,0	45,4	25,1	20,2	14,9

¹ Voorlopige gegevens.

XII - 3d. — HANDEL — RATIO'S BEREKEND OP BASIS VAN DE GLOBALISATIES VAN JAARREKENINGEN

(In pct. van de toegevoegde waarde, tenzij anders vermeld)

	Geheel van de ondernemingen							Constant staal ¹	
	Operator	1985	1986	1987	1988	1989	1990	1990	1991
I. Volledige en verkorte schema's									
Aantal jaarrekeningen		39.634	39.956	45.067	48.042	51.113	55.270	29.368	29.368
1. Verkoopmarges (in pct.) ²									
1.1 Bruto exploitatieresultaat ³ / Omzet		2,8	3,6	3,7	4,3	4,1	3,9	4,0	4,0
1.2 Netto exploitatieresultaat / Omzet		1,6	2,2	2,1	2,6	2,4	2,2	2,4	2,3
2. Primaire verdeling van de toegevoegde waarde									
2.1 Personeelskosten		63,0	61,6	62,5	59,8	60,4	61,1	60,9	61,6
2.2 Andere bedrijfskosten ⁴		12,3	10,2	9,2	8,3	8,4	8,4	7,0	6,8
2.3 Bruto exploitatieoverschot ^{3,5} = 100 pct. - (2.1) - (2.2)		24,7	28,2	28,3	31,9	31,2	30,5	32,1	31,6
3. Produktiviteit en arbeidskosten (in duizenden BEF) ⁶									
3.1 Toegevoegde waarde per werknemer		1.431	1.521	1.525	1.626	1.685	1.719	1.771	1.825
3.2 Personeelskosten per werknemer		914	951	965	984	1.029	1.064	1.092	1.137
4. Aanschaffingen van materiële vaste activa		14,0	15,4	18,2	20,8	22,4	21,9	20,5	17,2
5. Nettorendabiliteit van het eigen vermogen (in pct.)		11,8	11,6	12,8	12,6	9,9	9,7	12,3	11,6
6. Eigen vermogen / Totaal vermogen (in pct.)		24,9	27,8	27,3	26,9	26,8	27,1	27,7	28,6
II. Volledige schema's									
Aantal jaarrekeningen		4.446	4.178	4.282	4.416	4.635	4.966	3.180	3.180
1. Voornaamste elementen die bijdragen tot de vorming van de brutobesparingen ⁷									
1.1 Bruto toegevoegde waarde inclusief exploitatiesubsidies ..		100	100	100	100	100	100	100	100
1.2 Personeelskosten	-	64,6	62,2	62,8	58,9	59,6	60,1	60,2	61,0
1.3 Belastingen en taksen op de bedrijfsuitoefening	-	9,2	8,6	9,2	8,8	9,0	8,5	6,0	7,2
1.4 Andere bedrijfskosten	-	1,8	1,3	1,1	1,0	1,4	2,0	2,3	0,9
1.5 Bruto exploitatieoverschot ^{3,5}	=	24,4	27,9	26,9	31,4	30,0	29,3	31,5	31,0
1.6 Opbrengsten uit financiële activa ⁸	+	10,9	8,8	7,1	6,3	10,1	10,3	11,8	10,4
1.7 Kosten van schulden	-	9,1	7,9	6,9	6,8	8,4	11,0	11,2	11,1
1.8 Belastingen op het resultaat	-	4,5	5,0	5,1	5,1	4,9	5,3	5,9	5,6
1.9 Vergoeding van het kapitaal	-	6,5	6,8	6,8	7,2	9,2	7,1	8,6	10,0
1.10 Saldo van de overige stromen ⁹	+	0,2	- 0,2	1,4	- 1,6	- 2,2	- 0,4	- 0,6	- 1,1
1.11 Brutobesparingen ⁵	=	15,4	16,9	16,6	16,9	15,5	15,8	17,0	13,5
2. Aanschaffingen van materiële vaste activa		12,2	12,9	15,3	17,4	18,5	17,6	17,2	14,9
3. Aanschaffingen van financiële vaste activa		10,6	16,6	10,0	13,3	22,5	22,7	22,2	18,3
4. Nettorendabiliteit van het eigen vermogen (in pct.)		11,7	11,8	11,5	13,4	13,8	11,0	13,6	13,0
5. Eigen vermogen / Totaal vermogen (in pct.)		24,3	27,7	26,8	26,2	26,4	26,7	26,9	28,0

¹ Voorlopige gegevens.

² Deze ratio's zijn berekend op basis van de geglobaliseerde gegevens afkomstig van alle ondernemingen uit de beschouwde groepering die hun omzetcijfer hebben vermeld.

³ Het bruto exploitatieresultaat en het bruto exploitatieoverschot vallen samen, op één punt na: de als herstructureringskosten geactiveerde kosten; deze kosten komen in mindering van de exploitatiekosten bij de berekening van het bruto exploitatieresultaat, dat hierdoor dus gunstig is beïnvloed, maar ze hebben geen weerslag op het bruto exploitatieoverschot.

⁴ De «Andere bedrijfskosten» bestaan uit enerzijds de belastingen en taksen op de bedrijfsuitoefening en anderzijds de andere bedrijfskosten sensu stricto.

⁵ Ingevolge afrondingen kan deze ratio licht verschillen van de waarde die verkregen wordt als resultaat van de rekenkundige bewerking toegepast op de samenstellende posten.

⁶ Deze ratio's zijn berekend op basis van de geglobaliseerde gegevens afkomstig van alle ondernemingen uit de beschouwde groepering die hun personeelsbestand hebben vermeld.

⁷ Zie tabel XII - 1b.2.

⁸ Opbrengsten uit zowel vaste als vlottende financiële activa.

⁹ Interestsubsidies + saldo van de overige financiële opbrengsten en kosten + saldo van de uitzonderlijke opbrengsten en kosten met uitzondering van waardecorrecties + als herstructureringskosten geactiveerde kosten + tussenkomst van vennoten in het verlies - winst uit te keren aan beheerders, zaakvoerders en andere begunstigen.

XII - 4a. — PARTICULIERE NIET-FINANCIËLE DIENSTEN* — GLOBALISATIE VAN DE BALANSEN NA WINSTVERDELING

Volledige en verkorte schema's

(miljarden franken)¹

	Geheel van de ondernemingen						Constant staal ²	
	1985	1986	1987	1988	1989	1990	1990	1991
Aantal jaarrekeningen	23.394	24.320	28.512	32.220	36.188	41.764	23.792	23.792
ACTIVA								
A. Vaste activa								
I. Oprichtingskosten	4,4	5,0	4,3	3,4	1,8	1,9	1,1	1,1
II. Immateriële vaste activa	10,8	12,5	16,9	22,4	33,9	40,3	22,8	21,2
III. Materiële vaste activa								
a. Terreinen en gebouwen	343,0	356,9	372,8	412,4	467,9	539,9	375,6	399,3
b. Installaties, machines en uitrustingen	45,1	47,4	60,8	68,3	87,0	100,9	72,7	71,0
c. Meubilair en rollend materieel	58,4	71,0	77,0	80,9	103,7	122,9	68,1	68,4
d. Leasing en soortgelijke rechten	17,5	20,6	21,8	25,5	37,8	37,3	20,1	23,9
e. Overige materiële vaste activa	38,8	39,1	44,1	53,6	66,7	84,2	63,8	73,1
f. Activa in aanbouw en vooruitbetalingen	17,3	16,9	16,2	22,7	27,9	29,8	14,2	19,3
Totaal materiële vaste activa	520,0	551,9	592,6	663,4	791,0	915,0	614,3	654,9
IV. Financiële vaste activa	86,1	105,5	132,1	180,4	262,1	333,8	247,6	310,1
Totaal vaste activa	621,3	674,9	746,0	869,6	1.088,8	1.291,0	885,8	987,3
B. Vlottende activa								
V. Vorderingen op meer dan één jaar								
a. Handelsvorderingen	10,9	14,2	13,4	21,0	21,7	25,1	19,0	35,0
b. Overige vorderingen	35,5	32,8	67,1	74,4	89,3	91,5	78,8	74,0
Totaal vorderingen op meer dan één jaar	46,4	47,0	80,5	95,4	111,0	116,6	97,8	109,0
VI. Voorraden en bestellingen in uitvoering								
a. Voorraad	45,8	46,9	46,7	51,1	58,4	76,3	53,1	60,3
b. Bestellingen in uitvoering	52,4	60,1	39,0	22,9	24,5	36,3	29,5	30,4
Totaal voorraden en bestellingen in uitvoering	98,2	107,0	85,6	73,9	82,9	112,5	82,6	90,7
VII. Vorderingen op ten hoogste één jaar								
a. Handelsvorderingen	189,8	198,6	209,0	241,9	302,8	351,7	230,6	260,3
b. Overige vorderingen	60,7	75,8	87,6	113,2	133,4	155,5	116,0	101,9
Totaal vorderingen op ten hoogste één jaar	250,5	274,4	296,6	355,1	436,2	507,1	346,6	362,2
VIII. Geldbeleggingen	58,3	63,1	68,2	93,9	120,3	135,0	109,4	108,5
IX. Liquide middelen	51,8	57,3	66,0	74,5	82,4	93,4	63,9	65,7
X. Overlopende rekeningen	22,3	21,8	20,3	22,2	28,3	31,8	21,5	23,6
Totaal vlottende activa	527,5	570,6	617,2	715,1	861,1	996,4	721,9	759,7
BALANSTOTAAL	1.148,9	1.245,5	1.363,1	1.584,7	1.949,9	2.287,4	1.607,7	1.747,0

PASSIVA								
A. Eigen vermogen								
I. Kapitaal	205,1	231,9	280,7	343,3	392,2	474,5	344,1	369,8
II. Uitgiftepremies	4,1	4,1	6,2	15,2	21,2	30,7	28,4	37,1
III. Herwaarderingsmeerwaarden	8,2	7,2	7,6	9,6	10,2	11,6	6,5	6,9
IV. Reserves								
a. Wettelijke reserve	6,1	6,9	7,9	9,2	10,9	12,4	9,6	10,9
b. Onbeschikbare reserves	4,8	5,2	5,4	5,0	5,3	5,8	4,2	4,6
c. Belastingvrije reserves	24,6	33,7	38,0	43,0	61,0	64,1	43,8	45,6
d. Beschikbare reserves	45,0	50,1	56,9	65,2	73,0	81,5	55,8	62,6
Totaal reserves	80,5	95,8	108,2	122,4	150,2	163,8	113,4	123,8
V. Overgedragen winst	19,8	24,4	29,1	37,9	49,1	57,2	41,5	47,3
Overgedragen verlies	- 64,2	- 66,0	- 62,3	- 70,8	- 67,6	- 99,6	- 49,4	- 64,3
VI. Kapitaalsubsidies	1,2	1,6	2,0	2,6	3,4	3,7	2,7	2,9
Totaal eigen vermogen	254,7	299,0	371,4	460,1	558,6	642,0	487,3	523,6
B. VII. Voorzieningen en uitgestelde belastingen								
a. Voorzieningen voor risico's en kosten	18,1	19,2	21,0	23,9	25,0	30,2	17,3	21,3
b. Uitgestelde belastingen								0,5
Totaal voorzieningen en uitgestelde belastingen	18,1	19,2	21,0	23,9	25,0	30,2	17,3	21,8
C. Schulden								
VIII. Schulden op meer dan één jaar								
a. Financiële schulden	400,5	425,4	454,4	505,3	611,6	723,4	502,1	539,7
waarvan : kredietinstellingen ³	(349,7)	(369,8)	(399,1)	(436,7)	(509,4)	(578,7)	(414,6)	(426,0)
b. Handelsschulden	1,7	1,4	1,4	1,4	1,5	1,2	0,6	0,5
c. Ontvangen vooruitbetalingen op bestellingen	16,8	13,4	13,6	2,9	3,5	3,7	3,5	3,8
d. Overige schulden	38,5	36,5	38,4	43,4	48,7	55,6	37,5	49,9
Totaal schulden op meer dan één jaar	457,6	476,7	507,8	553,1	665,2	783,8	543,8	594,0
IX. Schulden op ten hoogste één jaar								
a. Schulden op meer dan één jaar die binnen het jaar vervallen	36,4	40,7	51,2	54,8	67,4	89,0	60,4	73,0
b. Financiële schulden	63,3	68,5	66,1	82,4	130,8	177,4	114,3	112,1
waarvan : kredietinstellingen ³	(54,4)	(58,5)	(55,5)	(66,3)	(98,5)	(128,2)	(83,2)	(82,6)
c. Handelsschulden	149,0	152,4	161,2	192,2	234,4	263,9	176,0	203,4
d. Ontvangen vooruitbetalingen op bestellingen	26,7	31,2	27,0	31,2	38,0	46,2	36,1	35,0
e. Schulden m.b.t. belastingen, bezoldigingen, sociale lasten	39,8	42,7	47,2	53,0	60,6	67,9	44,3	49,5
f. Overige schulden	67,1	80,6	78,4	102,1	131,3	139,4	93,6	98,0
Totaal schulden op ten hoogste één jaar	382,3	416,2	431,0	515,7	662,6	783,9	524,6	570,9
X. Overlopende rekeningen	36,2	34,3	31,9	32,0	38,5	47,5	34,7	36,8
Totaal van de schulden	876,1	927,2	970,8	1.100,7	1.366,2	1.615,2	1.103,1	1.201,7

¹ Ingevolge afrondingen kunnen de totaalcijfers in deze tabel licht verschillen van de som van de opgetelde posten.

² Voorlopige gegevens.

³ Kredietinstellingen, leasingschulden en soortgelijke schulden.

* Met uitzondering van de coördinatiecentra.

XII - 4b. 1. — PARTICULIERE NIET-FINANCIËLE DIENSTEN* — GLOBALISATIE VAN DE RESULTATENSTROMEN

Volledige en verkorte schema's

(miljarden franken)¹

		Geheel van de ondernemingen							Constant staal ²	
Operator		1985	1986	1987	1988	1989	1990	1990	1991	
RESULTATENSTROMEN										
	Aantal jaarrekeningen	23.394	24.320	28.512	32.220	36.188	41.764	23.792	23.792	
	Bruto toegevoegde waarde, inclusief exploitatiesubsidies	306,7	326,0	353,4	404,8	456,0	526,4	348,6	376,0	
-	Personeelskosten	191,3	202,4	221,3	247,0	272,8	320,1	202,2	220,6	
-	Afschrijvingen en waardeverminderingen op oprichtingskosten, immat- riële en materiële vaste activa	49,0	55,9	63,9	79,1	91,8	111,8	73,9	79,3	
-	Netto-waardeverminderingen op voorraden, bestellingen in uitvoering en handelsvoorzieningen	2,2	2,7	2,7	3,2	3,3	3,1	2,0	3,3	
-	Nettovoorzieningen voor risico's en kosten	1,3	1,2	2,0	1,9	1,6	3,5	1,6	1,9	
-	Andere bedrijfskosten ³	24,5	19,0	16,3	16,8	19,5	28,6	22,5	21,0	
+	Als herstructureringskosten geactiveerde bedrijfskosten	0,1	0,1	0,1	0,1	0,2	0,2	0,2	0,1	
=	Bedrijfsresultaat	38,5	44,9	47,3	56,9	67,2	59,5	46,6	50,1	
+	Financiële opbrengsten	24,7	26,3	29,7	35,0	56,1	59,1	45,8	48,3	
-	Financiële kosten	38,8	39,1	41,5	45,5	62,6	82,4	55,1	62,5	
=	Resultaat uit gewone bedrijfsuitoefening vóór belasting	24,4	32,1	35,5	46,4	60,7	36,2	37,3	35,9	
+	Uitzonderlijke opbrengsten	13,5	17,9	15,3	19,6	33,9	27,8	14,4	15,0	
-	Uitzonderlijke kosten	9,3	10,1	11,6	14,1	18,9	27,5	10,5	16,2	
=	Resultaat van het boekjaar vóór belasting	28,6	39,9	39,2	51,9	75,7	36,5	41,3	34,7	
-	Netto-toevoeging (+) of -onttrekking (-) aan de uitgestelde belastingen Belastingen op het resultaat	9,5	10,9	11,4	13,7	15,7	18,3	12,6	0,3	
=	Resultaat van het boekjaar	19,1	29,0	27,8	38,2	60,0	18,2	28,6	20,5	
-	Netto-overboeking naar belastingvrije reserves	4,2	9,0	4,2	5,9	18,7	5,1	4,7	1,9	
+	Overgedragen winst van het vorige boekjaar	16,0	19,0	23,3	28,4	34,6	47,9	34,5	41,3	
-	Overgedragen verlies van het vorige boekjaar	58,9	60,5	63,4	62,3	62,1	69,6	40,3	49,3	
=	TE VERWERKEN RESULTAAT	- 28,0	- 21,5	- 16,5	- 1,6	13,8	- 8,6	18,1	10,5	
+	Netto-onttrekking (+) of -toevoeging (-) aan het eigen vermogen	40,3	35,8	33,4	22,3	10,5	31,9	1,2	10,3	
+	Tussenkomst van vennoten (of eigenaars) in het verlies	1,0	1,0	0,8	0,8	0,8	0,3	0,2	0,2	
+	Uit te keren winst	13,3	15,3	17,7	21,5	25,1	23,6	19,5	21,0	
-	waarvan : vergoeding van het kapitaal	(10,3)	(12,1)	(14,1)	(17,5)	(20,9)	(19,1)	(16,1)	(16,9)	

¹ Ingevulde afrondingen kunnen de saldi in deze tabel licht afwijken van het verschil tussen de bedragen van de samenstellende posten.

² Voorlopige gegevens.

³ De « Andere bedrijfskosten » bestaan uit enerzijds de belastingen en taksen op de bedrijfsuitoefening en anderzijds de andere bedrijfskosten sensu stricto.
Met uitzondering van de coördinatiecentra.

XII - 4b. 2. — PARTICULIERE NIET-FINANCIËLE DIENSTEN* — GLOBALISATIE VAN DE RESULTATENSTROMEN

Volledige schema's

(miljarden franken)¹

	Geheel van de ondernemingen							Constant staal ²	
	Operator	1985	1986	1987	1988	1989	1990	1990	1991
Aantal jaarrekeningen		2.704	2.738	2.859	3.014	3.260	3.680	2.507	2.507
RESULTATENSTROMEN DIE BIJDRAGEN T/D BRUTOBESPARINGEN									
Bruto toegevoegde waarde exclusief exploitatiesubsidies		210,6	221,1	234,1	266,5	299,5	341,8	238,6	260,8
Exploitatiesubsidies	+	2,6	0,5	0,7	1,7	2,2	7,9	7,7	3,5
Bruto toegevoegde waarde, inclusief exploitatiesubsidies	=	213,1	221,6	234,8	268,2	301,6	349,7	246,4	264,3
Personeelskosten	-	138,9	143,8	153,9	170,2	186,0	220,2	144,9	157,0
Belastingen en taksen op de bedrijfsuitoefening	-	4,8	5,0	4,8	4,3	5,3	6,2	4,9	5,8
Andere bedrijfskosten	-	5,8	3,7	4,0	5,8	7,8	15,3	13,8	10,9
Bruto exploitatieoverschot	=	63,6	69,1	72,0	87,8	102,3	108,1	82,7	90,7
Opbrengsten uit financiële vaste activa	+	4,2	5,3	6,9	8,7	18,9	15,7	12,9	13,4
Opbrengsten uit vlottende financiële activa	+	9,5	8,8	9,4	13,4	19,9	24,6	20,8	20,9
Interestsubsidies	+	0,9	0,8	0,8	0,9	0,9	0,7	0,6	0,5
Kosten van schulden	-	24,3	23,9	24,0	28,1	35,7	49,7	36,4	43,0
Saldo van de overige financiële opbrengsten en kosten	+	- 1,3	- 0,2	- 1,3	0,2	- 2,4	- 2,5	- 0,7	0,5
Saldo van de uitzonderlijke opbrengsten en kosten andere dan waardecorrecties	+	0,1	0,8	0,9	1,2	6,0	2,2	1,1	-1,7
Als herstructureringskosten geactiveerde kosten	+	0,2	0,2	0,8	0,5	0,3	0,2	0,2	0,2
Belastingen op het resultaat	-	6,3	6,9	6,5	8,1	8,3	9,6	7,3	8,3
Tussenkost van vennoten in het verlies	+	0,6	0,7	0,6	0,7	0,7	0,1	0,1	0,1
Uit te keren winst	-	10,0	11,4	13,1	16,3	19,9	18,5	16,3	17,6
<i>waarvan : vergoeding voor het kapitaal</i>		<i>(8,5)</i>	<i>(9,7)</i>	<i>(11,3)</i>	<i>(14,5)</i>	<i>(17,7)</i>	<i>(16,1)</i>	<i>(14,1)</i>	<i>(14,8)</i>
BRUTOBESPARINGEN	=	37,3	43,3	46,5	60,8	83,0	71,4	57,6	55,8
VORMING VAN DE BRUTOBESPARINGEN									
Nettoresultaat na belastingen		13,1	20,1	16,5	24,4	44,6	8,1	21,1	13,4
Afschrijvingen met bedrijfskarakter	+	33,4	36,2	39,2	48,4	55,4	68,9	49,0	53,1
Netto uitzonderlijke afschrijvingen	+	0,8	2,0	1,2	1,9	3,9	0,8	1,1	1,1
Nettovoorzieningen en uitgestelde belastingen	+	1,1	0,7	1,6	1,7	2,2	4,5	1,8	3,3
Netto-waardeverminderingen	+	3,1	3,9	5,7	7,5	9,2	16,9	6,2	7,5
Gerealiseerde nettomeerwaarden en ontvangen kapitaalsubsidies	-	4,7	8,9	5,2	7,5	13,1	9,5	5,4	5,2
Tussenkost van vennoten in het verlies	+	0,6	0,7	0,6	0,7	0,7	0,1	0,1	0,1
Uit te keren winst	-	10,0	11,4	13,1	16,3	19,9	18,5	16,3	17,6

¹ Ingevolge afrondingen kunnen de saldi en totalen in deze tabel licht afwijken van het verschil tussen de bedragen van de samenstellende posten.

² Voorlopige gegevens.

* Met uitzondering van de coördinatiecentra.

XII - 4c. — PARTICULIERE NIET-FINANCIËLE DIENSTEN* — GLOBALISATIE VAN DE INVESTERINGSSTROMEN

(miljarden franken)

	Geheel van de ondernemingen						Constant staal ¹	
	1985	1986	1987	1988	1989	1990	1990	1991
I. Volledige en verkorte schema's								
<i>Aantal jaarrekeningen</i>	23.394	24.320	28.512	32.220	36.188	41.764	23.792	23.792
A. Immateriële vaste activa								
Aanschaffingen, inclusief geproduceerde vaste activa	5,3	5,6	8,4	12,7	20,3	17,5	11,1	6,4
Overdrachten + buitengebruikstellingen (netto boekwaarde)	0,2	0,3	0,4	0,4	0,5	0,8	0,5	0,7
B. Materiële vaste activa								
Aanschaffingen, inclusief geproduceerde vaste activa	96,8	112,6	132,4	174,2	249,8	256,8	164,4	146,7
Overdrachten + buitengebruikstellingen (netto boekwaarde)	19,6	24,4	23,9	34,4	39,7	43,0	25,6	42,8
C. Financiële vaste activa								
Aanschaffingen	30,0	33,8	48,2	88,9	120,7	145,8	102,9	103,3
Overdrachten (netto boekwaarde)	9,5	10,3	15,2	22,9	27,1	44,5	38,9	36,7
II. Volledige schema's								
<i>Aantal jaarrekeningen</i>	2.704	2.738	2.859	3.014	3.260	3.680	2.507	2.507
A. Immateriële vaste activa								
Aanschaffingen, inclusief geproduceerde vaste activa	2,8	2,7	3,8	7,5	13,8	10,1	7,0	4,5
Overdrachten + buitengebruikstellingen (netto boekwaarde)	0,1	0,2	0,2	0,3	0,3	0,4	0,3	0,4
B. Materiële vaste activa								
Aanschaffingen, inclusief geproduceerde vaste activa	65,5	72,1	82,2	108,5	170,7	167,2	113,6	104,1
Overdrachten + buitengebruikstellingen (netto boekwaarde)	15,3	21,0	19,5	28,3	30,9	34,3	21,1	37,6
C. Financiële vaste activa								
Aanschaffingen	26,4	28,8	41,5	73,7	99,0	120,0	86,1	94,9
Overdrachten (netto boekwaarde)	7,9	8,9	13,6	21,1	23,4	37,9	34,4	28,6

¹ Voorlopige gegevens.

* Met uitzondering van de coördinatiecentra.

XII - 4d. — PARTICULIERE NIET-FINANCIËLE DIENSTEN* — RATIO'S BEREKEND OP BASIS VAN DE GLOBALISATIES VAN JAARREKENINGEN

(In pct. van de toegevoegde waarde, tenzij anders vermeld)

	Operator	Geheel van de ondernemingen						Constant staal ¹	
		1985	1986	1987	1988	1989	1990	1990	1991
I. Volledige en verkorte schema's									
Aantal jaarrekeningen		23.411	24.330	28.514	32.220	36.188	41.764	23.792	23.792
1. Verkoopmarges (in pct.) ²									
1.1 Bruto exploitatieresultaat ³ / Omzet		10,8	12,0	12,3	13,3	13,5	12,5	13,7	13,5
1.2 Netto exploitatieresultaat / Omzet		4,7	5,2	5,1	5,5	5,7	4,2	5,2	5,0
2. Primaire verdeling van de toegevoegde waarde									
2.1 Personeelskosten		62,4	62,1	62,6	61,0	59,8	60,8	58,0	58,7
2.2 Andere bedrijfskosten ⁴		8,0	5,8	4,6	4,2	4,3	5,4	6,5	5,6
2.3 Bruto exploitatieoverschot ^{3,5} = 100 pct. - (2.1) - (2.2)		29,6	32,1	32,8	34,8	35,9	33,8	35,6	35,7
3. Produktiviteit en arbeidskosten (in duizenden BEF) ⁶									
3.1 Toegevoegde waarde per werknemer		1.591	1.520	1.567	1.654	1.761	1.840	1.921	1.990
3.2 Personeelskosten per werknemer		1.041	1.003	1.043	1.069	1.122	1.192	1.186	1.238
4. Aanschaffingen van materiële vaste activa		31,6	34,4	37,5	43,0	54,8	48,8	47,2	39,0
5. Nettorendabiliteit van het eigen vermogen (in pct.)		7,5	9,7	7,5	8,3	10,7	2,8	5,9	3,9
6. Eigen vermogen / Totaal vermogen (in pct.)		22,1	24,0	27,3	29,0	28,6	28,1	30,3	30,0
II. Volledige schema's									
Aantal jaarrekeningen		2.704	2.738	2.859	3.014	3.260	3.680	2.507	2.507
1. Voornaamste elementen die bijdragen tot de vorming van de brutobesparingen ⁷									
1.1 Bruto toegevoegde waarde inclusief exploitatiesubsidies ..		100	100	100	100	100	100	100	100
1.2 Personeelskosten	—	65,2	64,9	65,6	63,5	61,7	63,0	58,8	59,4
1.3 Belastingen en taken op de bedrijfsuitoefening	—	2,3	2,3	2,1	1,6	1,8	1,8	2,0	2,2
1.4 Andere bedrijfskosten	—	2,7	1,7	1,7	2,2	2,6	4,4	5,6	4,1
1.5 Bruto exploitatieoverschot ^{3,5}	=	29,8	31,2	30,7	32,7	34,0	30,9	33,6	34,3
1.6 Opbrengsten uit financiële activa ⁸	+	6,4	6,4	6,9	8,2	12,9	11,5	13,7	13,0
1.7 Kosten van schulden	—	11,4	10,8	10,2	10,5	11,8	14,2	14,8	16,3
1.8 Belastingen op het resultaat	—	3,0	3,1	2,8	3,0	2,8	2,8	3,0	3,1
1.9 Vergoeding van het kapitaal	—	4,0	4,4	4,8	5,4	5,9	4,6	5,7	5,6
1.10 Saldo van de overige stromen ⁹	+	- 0,3	0,2	0,1	0,6	1,1	-0,5	-0,4	-1,2
1.11 Brutobesparingen ⁵	=	17,5	19,5	19,8	22,7	27,5	20,4	23,4	21,1
2. Aanschaffingen van materiële vaste activa		30,8	32,5	35,0	40,5	56,6	47,8	46,1	39,4
3. Aanschaffingen van financiële vaste activa		12,4	13,0	17,7	27,5	32,8	34,3	34,9	35,9
4. Nettorendabiliteit van het eigen vermogen (in pct.)		8,4	11,1	7,2	8,4	12,5	2,0	6,4	3,8
5. Eigen vermogen / Totaal vermogen (in pct.)		17,4	19,1	22,9	25,1	25,2	24,8	26,9	26,4

¹ Voorlopige gegevens.

² Deze ratio's zijn berekend op basis van de geglobaliseerde gegevens afkomstig van alle ondernemingen uit de beschouwde groepering die hun omzetcijfer hebben vermeld.

³ Het bruto exploitatieresultaat en het bruto exploitatieoverschot vallen samen, op één punt na: de als herstructureringskosten geactiveerde kosten; deze kosten komen in mindering van de exploitatiekosten bij de berekening van het bruto exploitatieresultaat, dat hierdoor dus gunstig is beïnvloed, maar ze hebben geen weerslag op het bruto exploitatieoverschot.

⁴ De « Andere bedrijfskosten » bestaan uit enerzijds de belastingen en taken op de bedrijfsuitoefening en anderzijds de andere bedrijfskosten sensu stricto.

⁵ Ingevolge afrondingen kan deze ratio licht verschillen van de waarde die verkregen wordt als resultaat van de rekenkundige bewerking toegepast op de samenstellende posten.

⁶ Deze ratio's zijn berekend op basis van de geglobaliseerde gegevens afkomstig van alle ondernemingen uit de beschouwde groepering die hun personeelsbestand hebben vermeld.

⁷ Zie tabel XII - 1b.2.

⁸ Opbrengsten uit zowel vaste als vlottende financiële activa.

⁹ Interestsubsidies + saldo van de overige financiële opbrengsten en kosten + saldo van de uitzonderlijke opbrengsten en kosten met uitzondering van waardecorrecties + als herstructureringskosten geactiveerde kosten + tussenkomst van vennoten in het verlies - winst uit te keren aan beheerders, zaakvoerders en andere begunstigen.

* Met uitzondering van de coördinatiecentra.

XIII - 1. — MIDDELENSTROMEN PER SECTOR

(miljarden franken)

Wijzigingen in de vorderingen	Wijzigingen in de schulden	1980	1981	1982	1983	1984	1985	1986	1987	1988	1989	1990	1991	Eerste drie maanden	
														1991	1992
Particulieren en vennootschap.	Particulieren en vennootschap.	8,2	5,0	19,9	49,9	22,9	-10,2	-20,6	-35,6	2,3	44,6	-17,1	-9,8	-7,4	-15,8
	Overheidsadministratie	65,7	51,4	19,2	54,3	43,1	83,2	41,3	94,7	173,6	52,9	192,2	331,0	279,9	170,9
	Rest van de wereld	159,1	271,7	162,3	189,4	222,1	281,0	295,3	357,2	491,5	719,2	281,5	165,2	150,0	556,2
	Financiële instellingen	246,3	347,6	379,0	421,5	333,2	446,9	553,9	467,1	486,4	662,3	616,2	849,3	674,2	478,2
	NBB	7,2	4,0	-7,9	1,1	-11,0	-9,5	12,3	-3,0	6,9	6,8	-10,2	2,3	-4,3	2,9
	Totaal ¹	486,5	679,6	572,6	716,1	610,1	791,4	882,3	880,4	1.160,6	1.485,8	1.062,6	1.338,0	1.092,4	1.192,4
Overheidsadministratie	Particulieren en vennootschap.	88,3	102,5	112,3	122,9	121,0	140,7	87,6	68,8	35,1	49,3	21,9	54,1	-4,5	-24,8
	Overheidsadministratie	-3,8	-8,0	0,4	3,6	9,6	-1,6	8,7	4,5	16,0	12,5	15,5	14,9	12,0	6,8
	Rest van de wereld	3,2	4,4	6,3	8,3	6,6	5,2	5,4	6,0	7,6	9,9	6,4	15,4	4,3	-6,0
	Financiële instellingen	-8,1	-17,7	24,9	9,4	31,5	31,3	19,5	67,8	53,4	19,5	101,5	112,0	103,3	-97,3
	NBB	0,7	0,1	-0,7	0,6	-0,3	0,1	-0,3	0,1	0,1	0,1
	Totaal	79,7	81,3	144,7	144,2	168,7	175,6	120,6	147,7	111,8	91,2	145,1	196,5	115,3	-121,2
Rest van de wereld	Particulieren en vennootschap.	61,6	107,6	87,8	41,8	38,1	69,3	54,0	116,0	193,5	315,0	288,6	350,6	249,6	294,3
	Overheidsadministratie	88,1	128,3	175,2	75,2	122,0	90,1	153,8	126,2	159,5	228,9	115,3	315,7	289,0	62,5
	Rest van de wereld
	Financiële instellingen	591,7	416,6	129,0	330,2	774,5	901,0	850,2	829,2	218,9	911,7	562,1	-365,5	-396,3	594,2
	NBB	-26,8	5,1	11,5	32,8	-49,1	0,5	-0,9	-0,8	5,2	-5,6	3,6	2,2	1,9	-2,3
	Totaal	714,7	657,6	403,5	480,0	885,5	1.060,9	1.057,1	1.070,5	577,1	1.449,9	969,6	303,0	144,2	948,8
Financiële instellingen ³	Particulieren en vennootschap.	162,8	115,1	34,3	63,5	61,5	130,2	177,4	271,2	429,5	627,8	350,1	371,3	282,5	271,7
	Overheidsadministratie	221,1	323,5	385,3	480,8	378,7	476,9	376,6	404,4	197,8	249,6	235,6	84,2	145,6	251,9
	Rest van de wereld	400,3	334,3	111,2	231,5	607,2	788,0	845,0	684,0	130,0	747,4	692,1	191,3	18,9	440,1
	Financiële instellingen
	NBB	-0,4	2,8	0,8	-2,3	7,5	-3,0	0,9	2,1	1,5	6,9	-4,3	...	-4,5	-4,9
	Totaal	783,9	775,7	531,5	773,5	1.054,9	1.392,1	1.399,8	1.361,7	758,8	1.631,6	1.273,6	646,8	442,5	958,7
NBB	Particulieren en vennootschap.	-0,1	-0,1	...	-0,1	0,2
	Overheidsadministratie	25,9	73,3	32,6	8,6	13,4	-16,8	29,1	-78,6	-17,2	-36,8	-25,1	-87,9	-80,6	-7,1
	Rest van de wereld	0,2	-90,6	-26,0	10,7	18,1	-7,9	6,3	79,9	30,4	6,7	20,2	41,2	12,4	19,2
	Financiële instellingen	-46,0	29,2	-1,4	12,5	-84,2	12,9	-23,7	-2,3	0,1	38,2	-6,2	51,1	61,4	-16,4
	NBB
	Totaal	-20,0	11,9	5,1	31,7	-52,7	-12,0	11,6	-1,0	13,3	8,1	-11,2	4,5	-6,8	-4,3
Totaal	Particulieren en vennootschap. ⁴	320,9	330,2	254,2	278,0	243,4	329,8	298,4	420,3	660,4	1.036,7	643,5	766,2	520,3	525,4
	Overheidsadministratie ⁵	397,1	568,4	612,8	622,5	566,9	631,8	609,4	551,2	529,7	507,2	533,5	658,0	646,0	485,1
	Rest van de wereld	562,8	519,9	253,7	439,8	854,0	1.066,4	1.152,1	1.127,1	659,5	1.483,1	1.000,2	413,2	185,6	1.009,5
	Financiële instellingen	783,9	775,7	531,5	773,5	1.054,9	1.392,1	1.399,8	1.361,7	758,8	1.631,6	1.273,6	646,8	442,5	958,7
	NBB	-20,0	11,9	5,1	31,7	-52,7	-12,0	11,6	-1,0	13,3	8,1	-11,2	4,5	-6,8	-4,3
	Totaal	2.044,7	2.206,0	1.657,4	2.145,5	2.666,5	3.408,1	3.471,4	3.459,3	2.621,7	4.666,8	3.439,7	2.488,8	1.787,6	2.974,4

¹ Dit totaal stemt, wegens statistische aanpassingen, niet exact overeen met dat van de financiële activa van de particulieren en de vennootschappen, dat is opgenomen in kolom (13) van tabel XV-3.

² Stemt overeen met kolom (8) van tabel XI-6a.

³ Banken, spaarbanken, ondernemingen waarop hoofdstuk I van de wet van 10 juni 1964 van toepassing is, openbare kredietinstellingen (incl. de openbare huisvestingsmaatschappijen en de woningfondsen van de Bond van Grote Gezinnen), Muntfonds, Bestuur der Postchecks, Rentenfonds, HWI.

⁴ Stemt overeen met kolom (12) van tabel XVI-1.

⁵ Stemt overeen met kolom (7) van tabel XI-6a.

XIII - 2. — WIJZIGINGEN IN DE VORDERINGEN EN VERPLICHTINGEN IN 1991 - SYNTHESE¹

(miljarden franken)

Schulden per sector	Particulieren en vennootschappen	Nationale overheid	Gemeenschappen en Gewesten	Overige centrale communautaire en regionale overheid	Lokale overheid	Sociale-zekerheidsinstellingen	Nationale Bank van België	Muntfonds, BPC, Rentenfonds en HWI	Banken	Spaarbanken ²	Kredietinstellingen van de overheidssector ³	Verzekeringsmaatschappijen	Instellingen voor collectieve belegging	Overige financiële instellingen	Rest van de wereld	TOTAAL
Vorderingen per sector																
Particulieren en vennootschappen	-32,6	146,5	...	5,0	-15,3	-0,4	2,3	-15,2	355,5	177,4	304,0	106,0	184,1	-29,4	179,5	1.367,3
Nationale overheid	1,5	16,7	78,3	2,5	12,5	12,9	124,4
Gemeenschappen en Gewesten	11,3	11,3
Overige centrale communautaire en regionale overheid	45,4	-0,1	0,1	-0,4	0,5	...	0,6	45,5	2,6	94,1
Lokale overheid	2,8	-30,9	-28,1
Sociale-zekerheidsinstellingen	8,7	16,0	...	-0,1	-5,1	-0,4	0,3	...	-24,7	-5,3
Nationale Bank van België	0,2	-89,2	...	-0,1	1,4	1,2	30,8	2,2	16,9	41,2	4,5
Muntfonds, BPC, Rentenfonds en HWI	-0,4	-88,5	...	-0,1	-3,7	2,2	-2,8	-7,8	-1,9	...	-102,9
Banken	202,4	-64,2	6,5	46,9	-13,7	-0,3	-1,0	-43,9	-159,1	-9,0	4,0	-8,5	39,4	-0,4
Spaarbanken ²	79,5	90,5	3,5	10,6	-2,9	3,3	0,7	-2,9	-15,4	-2,3	-0,3	-6,8	76,7	234,2
Kredietinstellingen van de overheidssector ³	85,4	-34,9	36,0	37,2	51,3	6,5	0,3	-8,6	17,8	-1,3	17,1	6,4	75,2	288,5
Verzekeringsmaatschappijen ⁴	44,0	49,6	...	1,1	1,5	3,5	...	5,5	...	0,4	...	0,4	106,0
Instellingen voor collectieve belegging	8,1	143,0	48,1	-14,7	184,5
Overige financiële instellingen	4,3	4,3
Rest van de wereld	350,6	317,8	...	-2,1	2,2	-49,4	-362,8	67,5	-19,8	-1,0	...	303,0
TOTAAL	795,6	490,9	46,0	98,4	13,5	9,1	4,5	-102,9	-0,4	234,2	288,5	106,0	184,5	4,3	413,2	2.585,5

¹ Het totaal van de intersectorale financiële stromen verschilt van dat van tabel XIII-1. Die verschillen zijn toe te schrijven aan :

- het deconsolideren van de operaties tussen de financiële instellingen, zoals die gedefinieerd zijn in tabel XIII-1;
- het deconsolideren van de operaties, andere dan die in de vorm van aandelen en obligaties van de particulieren en de vennootschappen, met de verzekeringsmaatschappijen, de instellingen voor collectieve belegging en de overige financiële instellingen;
- het deconsolideren van de operaties tussen deze laatste drie sectoren.

² Incl. de ondernemingen waarop hoofdstuk I van de wet van 10 juni 1964 van toepassing is.

³ Excl. de openbare huisvestingsmaatschappijen en de woningfondsen van de Bond van Grote Gezinnen.

⁴ Excl. de bovenwettelijke pensioenfondsen.

XIII - 3. — WIJZIGINGEN, IN 1991, IN DE VORDERINGEN EN VERPLICHTINGEN BINNEN DE BELGISCHE ECONOMIE (miljarden franken)

Schulden per sector	Particulieren en vennootschappen	Nationale overheid	Gemeenschappen en Gewesten	Overige nationale, communautaire en regionale overheid	Lokale overheid	Sociale-zekerheidsinstellingen	Nationale Bank van België	Muntfonds, BPC, Rentenfonds en HWI	Banken	Spaarbanken ¹	Kredietinstellingen van de overheidssector ²	Verzekeringsmaatschappijen ³	Instellingen voor collectieve belegging	Overige financiële instellingen	Rest van de wereld	TOTAAL
Vorderingen per sector																
<i>Particulieren en vennootschappen</i>																
Financieel goud en BTR	3,5	3,5
Chartaal geld en zichtdeposito's	2,9	-10,9	12,7	5,3	2,6	0,3	...	13,0
Overige deposito's	74,2	43,5	17,5	57,0	192,2
Waardepapieren op korte termijn	...	73,9	26,7	46,3	41,1	188,1
Krediet op korte termijn	9,6
Commerciële kredieten	11,0	11,0
Obligaties en kasbons voor meer dan een jaar	-19,1	72,6	...	5,0	-15,3	-0,4	100,4	52,9	97,7	119,1	412,8
Aandelen	-13,5	4,4	184,1	...	83,8	258,8
Krediet op lange termijn	118,4	118,4
Technische verzekeringsreserves	99,6	99,6
Diversen en aanpassingen	-0,6	-4,3	137,1	29,3	145,0	6,4	...	-29,8	-222,8	60,3
Totaal	-32,6	146,5	...	5,0	-15,3	-0,4	2,3	-15,2	355,5	177,4	304,0	106,0	184,1	-29,4	179,5	1367,3
<i>Nationale overheid</i>																
Overige deposito's	16,7	78,3	2,5	12,5	12,9	123,0
Waardepapieren op korte termijn	...	1,5	1,5
Totaal	...	1,5	16,7	78,3	2,5	12,5	12,9	124,4
<i>Gemeenschappen en Gewesten</i>																
Overige deposito's	11,3	11,3
Totaal	11,3	11,3
<i>Overige nationale, communautaire en regionale overheid</i>																
Chartaal geld en zichtdeposito's	0,1	-0,2	-0,1	-0,2
Overige deposito's	-0,2	0,5	...	0,6	0,9
Waardepapieren op korte termijn	...	-0,1	-0,1
Krediet op korte termijn	2,3	2,3
Obligaties en kasbons voor meer dan een jaar
Krediet op lange termijn	43,1	45,5	2,6	91,2
Diversen en aanpassingen
Totaal	45,4	-0,1	0,1	-0,4	0,5	...	0,6	45,5	2,6	94,1
<i>Lokale overheid</i>																
Chartaal geld en zichtdeposito's	12,4	12,4
Overige deposito's	-44,1	-44,1
Waardepapieren op korte termijn
Obligaties en kasbons voor meer dan een jaar	...	2,8	0,8	3,6
Totaal	...	2,8	-30,9	-28,1
<i>Sociale-zekerheidsinstellingen</i>																
Chartaal geld en zichtdeposito's	-0,4	0,3	...	-9,2	-9,2
Overige deposito's	-15,2	-15,2
Waardepapieren op korte termijn	...	-0,7	-0,7
Krediet op korte termijn	9,1	9,1
Obligaties en kasbons voor meer dan een jaar	-0,3	16,7	...	-0,1	-5,1	-0,1	...	-0,2	10,9
Krediet op lange termijn	-0,1	-0,1
Diversen en aanpassingen	-0,1	-0,1
Totaal	8,7	16,0	...	-0,1	-5,1	-0,4	0,3	...	-24,7	-5,3
<i>Nationale Bank van België</i>																
Financieel goud en BTR	2,6	2,6
Chartaal geld en zichtdeposito's	1,2	17,0	18,2
Waardepapieren op korte termijn	...	-56,8	-56,8
Krediet op korte termijn	30,8	2,2	16,9	21,6	71,5
Obligaties en kasbons voor meer dan een jaar	0,2	-32,4	...	-0,1	1,4	-0,1	-31,0
Totaal	0,2	-89,2	...	-0,1	1,4	1,2	30,8	2,2	16,9	41,2	4,5
<i>Muntfonds, BPC, Rentenfonds en HWI</i>																
Waardepapieren op korte termijn	...	-76,5	2,2	-2,8	-7,6	-76,5
Krediet op korte termijn	-8,2
Obligaties en kasbons voor meer dan een jaar	-0,4	-12,0	...	-0,1	-3,7	-0,2	-1,9	...	-18,2
Totaal	-0,4	-88,5	...	-0,1	-3,7	2,2	-2,8	-7,8	-1,9	...	-102,9

Banken																	
Chartaal geld en zichtdeposito's	-1,0	0,4	...	-0,6
Waardepapieren op korte termijn	...	-219,7	-43,0	-0,2	...	-270,0
Krediet op korte termijn	113,0	-0,8	...	0,3	...	-0,9	-189,6	-8,7	26,8	41,8	...	-18,1
Obligaties en kasbons voor meer dan een jaar	6,3	157,6	...	28,0	-13,7	-0,6	-0,3	-0,3	-15,7	32,3	...	185,2
Aandelen	15,0	...	15,0
Krediet op lange termijn	83,2	-2,0	6,5	19,6	-77,9	...	29,4
Diversen en aanpassingen	30,7	28,0	...	58,7
Totaal ...	202,4	-64,2	6,5	46,9	-13,7	-0,3	-1,0	-43,9	-159,1	-9,0	4,0	-8,5	39,4	-0,4
Spaarbanken¹																	
Chartaal geld en zichtdeposito's	0,7	0,7
Waardepapieren op korte termijn	...	41,7	-2,8	38,9
Krediet op korte termijn	26,2	5,5	...	-0,2	-17,1	-0,9	2,6	92,2	...	108,3
Obligaties en kasbons voor meer dan een jaar	-2,1	48,9	...	7,5	-2,9	-2,2	0,2	-1,4	-2,9	-6,8	-18,1	...	20,2
Aandelen	1,5	0,2	...	1,7
Krediet op lange termijn	55,4	...	3,5	3,1	-3,7	...	58,3
Diversen en aanpassingen	6,1	...	6,1
Totaal ...	79,5	90,5	3,5	10,6	-2,9	3,3	0,7	-2,9	-15,4	-2,3	-0,3	-6,8	76,7	234,2
Kredietinstellingen van de openbare sector²																	
Chartaal geld en zichtdeposito's	0,3	0,4
Waardepapieren op korte termijn	...	-23,2	-6,5	-29,7
Krediet op korte termijn	29,0	...	11,2	10,9	15,8	10,3	...	-2,1	17,9	-1,3	18,8	51,5	...	162,0
Obligaties en kasbons voor meer dan een jaar	-0,3	-11,7	...	3,1	-4,0	-3,8	-1,7	6,4	37,7	...	25,7
Aandelen	1,0	...	1,0
Krediet op lange termijn	56,7	...	24,8	23,2	39,5	-4,2	...	139,9
Diversen en aanpassingen	-10,8	...	-10,8
Totaal ...	85,4	-34,9	36,0	37,2	51,3	6,5	0,3	-8,6	17,8	-1,3	17,1	6,4	75,2	288,5
Verzekeringsmaatschappijen³																	
Chartaal geld en zichtdeposito's	2,8	2,8
Overige deposito's
Waardepapieren op korte termijn
Obligaties en kasbons voor meer dan een jaar	6,7	49,6	...	1,1	1,5	0,7	...	5,5	8,3	...	73,4
Aandelen	8,0	0,4	-7,9	...	0,5
Krediet op lange termijn	9,4	9,4
Diversen en aanpassingen	19,9	19,9
Totaal ...	44,0	49,6	...	1,1	1,5	3,5	...	5,5	...	0,4	...	0,4	...	106,0
Instellingen voor collectieve belegging																	
Overige deposito's	48,1	-23,7	...	24,4
Waardepapieren op korte termijn	...	100,0	100,0
Obligaties en kasbons voor meer dan een jaar	3,1	43,1	13,1	...	59,2
Aandelen	5,0	-4,1	...	0,9
Totaal ...	8,1	143,0	48,1	-14,7	...	184,5
Overige financiële instellingen																	
Chartaal geld en zichtdeposito's
Overige deposito's
Waardepapieren op korte termijn
Krediet op korte termijn
Obligaties en kasbons voor meer dan een jaar
Aandelen
Krediet op lange termijn	4,3	4,3
Diversen en aanpassingen
Totaal ...	4,3	4,3
Rest van de wereld																	
Chartaal geld en zichtdeposito's	2,2	...	9,5	11,7
Overige deposito's	22,0	-2,0	-14,3	5,7
Waardepapieren op korte termijn	...	99,7	-6,5	93,2
Krediet op korte termijn	0,1	-3,1	-42,9	-404,2	58,3	10,1	-381,8
Obligaties en kasbons voor meer dan een jaar	5,9	180,3	...	-1,1	4,6	...	-19,4	-1,0	169,2
Aandelen	215,1	215,1
Krediet op lange termijn	88,6	37,8	...	2,1	128,5
Diversen en aanpassingen	40,9	5,3	11,2	3,9	61,3
Totaal ...	350,6	317,8	...	-2,1	2,2	-49,4	-362,8	67,5	-19,8	-1,0	...	303,0
TOTAAL ...	795,6	490,9	46,0	98,4	13,5	9,1	4,5	-102,9	-0,4	234,2	288,5	106,0	184,5	4,3	413,2	2.585,5	

¹ Incl. de ondernemingen waarop hoofdstuk I van de wet van 10 juni 1964 van toepassing is.

² Excl. de openbare huisvestingsmaatschappijen en de woningfondsen van de Bond van Grote Gezinnen.

³ Excl. de bovenwettelijke pensioenfondsen.



XIV. — FINANCIËLE INSTELLINGEN

1a. — BALANSEN VAN DE NATIONALE BANK VAN BELGIE

(miljarden franken)

	1990 31 dec.	1991 31 dec.	1992 31 dec.
ACTIVA			
Goud	363,7	333,8	260,2
Vreemde valuta's	231,7	230,8	193,4
Bijzondere trekkingsrechten (SDR)	17,3	18,4	5,7
Deelneming in het IMF	14,4	16,4	26,7
Leningen aan het IMF	—	—	—
Deposito bij het IMF in het kader van de USAF	4,4	4,5	4,6
Ecu's	108,5	110,6	106,4
EFMS : Financieringen op zeer korte en op korte termijn	—	12,6	116,6
EEG : Financiële ondersteuning op middellange termijn	—	—	—
Internationale akkoorden	3,4	3,1	3,3
Voorschotten op onderpand	3,3	43,9	20,0
Handelspapier	30,3	18,4	10,1
Effecten op de markt gekocht	—	17,7	17,4
Vorderingen wegens andere interventies op de geldmarkt	—	42,6	52,4
Voorschotten aan het Rentenfonds	—	—	—
Voorschotten aan de Belgische Staat	107,7	0,0	0,2
Voorschotten aan de Luxemburgse Staat	—	—	—
Munten	0,9	0,7	0,9
Tegood bij het Bestuur der Postchecks :			
Rekening A	0,0	0,0	0,0
Rekening B	2,6	3,8	3,5
Statutaire beleggingen (art. 21)	30,6	34,2	37,2
Gebouwen, materieel en meubelen	10,7	11,2	12,3
Overige activa	0,2	0,5	6,5
Overlopende rekeningen	7,0	6,9	7,8
TOTAAL ACTIVA	936,7	910,2	885,1
PASSIVA			
Bankbiljetten in omloop	428,5	431,5	430,2
Rekeningen-courant in franken :			
Schatkist	0,0	—	—
Andere	6,4	7,1	4,6
Verbintenissen wegens interventies op de geldmarkt	—	4,2	4,4
Rekeningen-courant in vreemde valuta's	0,0	0,0	0,0
Financiële bijstandsakkoorden	2,6	3,8	3,5
Tegenwaarde van de toegewezen SDR	21,4	21,7	22,1
EFMS : Financieringen op zeer korte en op korte termijn	—	—	—
Onbeschikbare reserve meerwaarde op goud	54,8	54,8	116,3
Overige schulden	8,6	2,4	1,2
Overlopende rekeningen	0,3	0,1	0,4
Waarderingsverschillen op goud en vreemde valuta's	368,7	336,0	250,0
Voorziening voor gebouwen, materieel en meubelen	1,9	1,4	0,9
Maatschappelijke voorziening voor diverse risico's	8,5	8,7	9,8
Kapitaal	0,4	0,4	0,4
Reservefonds :			
Statutaire reserve	2,4	2,5	2,7
Buitengewone reserve	20,8	23,5	25,5
Afschrijvingsrekening voor gebouwen, materieel en meubelen	10,1	10,6	11,7
Te verdelen nettowinst	1,2	1,3	1,3
TOTAAL PASSIVA	936,7	910,2	885,1

XIV - 1b. — WEEKSTATEN VAN DE NATIONALE BANK VAN BELGIE

(miljarden franken)

Posten	1992 6 juli	1992 10 aug.	1992 7 sept.	1992 5 okt.	1992 9 nov.	1992 7 dec.	1993 4 januari	1993 8 februari
ACTIVA								
Goud	262,2	276,5	276,5	276,5	276,5	276,5	260,2	260,2
Vreemde valuta's	311,4	295,3	294,9	221,5	228,0	180,8	192,9	185,3
Bijzondere Trekkingsrechten (SDR)	18,0	18,0	17,7	17,7	16,9	5,5	5,7	5,7
Deelneming in het IMF	16,4	16,5	16,3	15,5	15,5	26,2	27,0	27,0
Leningen aan het IMF	0,0	0,0	0,0	0,0	0,0	0,0	0,0	0,0
Deposito's bij het IMF in het kader van de USAF	4,5	4,5	4,5	4,5	4,5	4,5	4,6	4,6
Ecu's	109,8	99,8	99,8	99,8	92,0	92,0	106,4	109,8
EFMS : Financieringen op zeer korte en op korte termijn	0,0	0,0	16,3	96,2	82,5	159,7	116,6	138,7
EEG Financiële ondersteuning op middellange termijn	0,0	0,0	0,0	0,0	0,0	0,0	0,0	0,0
Internationale akkoorden	3,2	3,4	3,4	3,3	3,3	3,3	3,3	3,3
Voorschotten op onderpand	44,5	53,0	37,3	27,5	29,9	13,2	20,1	38,6
Handelspapier	16,4	15,5	14,9	12,8	12,9	11,3	11,3	8,5
Effecten op de markt gekocht	16,6	12,1	8,2	11,7	9,6	9,4	19,4	0,0
Vorderingen wegens andere interventies op de geldmarkt	51,8	33,5	31,6	42,8	37,7	42,5	52,3	23,9
Voorschotten aan het Rentenfonds	0,0	0,0	0,0	0,0	0,0	0,0	0,0	0,0
Voorschotten aan de Belgische Staat	0,0	0,0	7,0	0,0	10,8	4,2	0,1	4,4
Voorschotten aan de Luxemburgse Staat	0,0	0,0	0,0	0,0	0,0	0,0	0,0	0,0
Munten	0,6	0,9	1,0	0,9	1,0	1,1	0,9	1,2
Tegoed bij het Bestuur der Postchecks :								
Rekening A	0,0	0,0	0,0	0,0	0,0	0,0	0,0	0,0
Rekening B	3,3	3,3	3,5	3,6	3,6	3,6	3,5	3,4
Statutaire beleggingen (art. 21)	37,2	37,2	37,2	37,2	37,2	37,2	37,2	40,4
Gebouwen, materieel en meubelen	11,2	11,2	11,2	11,2	11,2	11,2	11,2	12,3
Diverse rekeningen	7,1	8,7	9,5	9,9	11,8	12,7	13,6	8,0
	914,4	889,4	890,8	892,7	885,0	894,8	886,3	875,2
PASSIVA								
Bankbiljetten in omloop	444,1	424,1	424,7	420,6	416,8	421,1	427,9	412,8
Rekeningen-courant in franken :								
Schatkist	0,0	0,0	0,0	0,0	0,0	0,0	0,0	0,0
Andere	5,5	8,5	4,5	5,1	8,9	5,6	8,2	9,7
Verbintenissen wegens interventies op de geldmarkt	3,5	1,0	3,1	12,4	1,0	1,0	6,2	3,9
Rekeningen-courant in vreemde valuta's	0,0	0,0	0,0	0,0	0,0	0,0	0,0	0,0
Financiële bijstandsakkoorden	3,3	3,3	3,5	3,6	3,6	3,6	3,5	3,4
Tegenwaarde van de toegewezen SDR	21,7	21,7	21,7	21,7	21,7	21,7	22,1	22,1
EFMS : Financieringen op zeer korte en op korte termijn	0,0	0,0	0,0	0,0	0,0	0,0	0,0	0,0
Onbeschikbare reserve meerwaarde op goud ...	116,3	116,3	116,3	116,3	116,3	116,3	116,3	116,3
Waarderingsverschillen op goud en vreemde valuta's	267,6	259,3	259,3	258,5	262,6	270,0	250,1	258,1
Kapitaal	0,4	0,4	0,4	0,4	0,4	0,4	0,4	0,4
Reserves en afschrijvingsrekeningen	36,8	36,8	36,8	36,8	36,8	36,8	36,8	40,0
Diverse rekeningen	15,2	18,1	20,5	17,1	16,9	18,2	14,8	8,4
	914,4	889,4	890,8	892,7	885,0	894,8	886,3	875,2

N.B. — Het Jaarverslag van de NBB bevat, als bijlage, al de weekstaten voor het verslagjaar. Het geeft eveneens een beknopte toelichting bij de voornaamste balansposten.

XIV - 2. — NETTO GOUD- EN DEVIEZENRESERVES A CONTANT VAN DE NATIONALE BANK VAN BELGIË¹

(miljarden franken)

Periodes	Bedragen einde periode										Veranderingen tegen de wisselkoersen van de transacties ⁶
	Brutotegoeden a contant						Brutoverplichtingen a contant			Totale netto deviezenreserves	
	Goudvoorraad	Tegoeden bij het IMF ²	EEG ³	Buitenlandse valuta's	Internationale akkoorden ⁴	Totaal	Direct opvraagbaar ⁵	Met onbepaalde vervaldag : BTR, netto cumulatieve toewijzing	Totaal		
(1)	(2)	(3)	(4)	(5)	(6) = (1) tot (5)	(7)	(8)	(9) = (7) + (8)	(10) = (6) - (9)	(11)	
1986	58,2	41,9	138,9	34,7	2,4	276,1	6,1	23,6	29,7	246,4	+ 7,2
1987	57,3	47,5	152,9	111,0	2,3	371,0	5,3	23,6	28,9	342,1	+80,7
1988	57,3	40,3	138,0	156,8	2,5	394,8	10,5	23,6	34,1	360,7	+25,2
1989	51,5	42,1	118,7	221,9	2,5	436,6	4,9	23,6	28,5	408,1	+12,3
1990	51,5	39,8	109,1	236,1	3,4	439,9	8,5	23,6	32,2	407,7	+16,5
1990 4 ^e kwartaal	51,5	39,8	109,1	236,1	3,4	439,9	8,5	23,6	32,2	407,7	+ 3,6
Nieuwe reeks											
1991	333,8	39,3	123,3	230,8	3,1	730,3	10,8	21,7	32,5	697,8	+17,5
1992	260,2	37,0	223,0	193,4	3,3	716,8	8,4	22,1	30,5	686,3	+19,9
1991 1 ^e kwartaal	363,7	40,1	105,4	223,9	3,5	736,5	9,8	21,4	31,2	705,4	- 4,1
2 ^e kwartaal	363,7	39,8	106,3	226,5	3,2	739,5	7,1	21,4	28,5	711,0	+ 7,3
3 ^e kwartaal	363,7	38,4	113,9	228,1	3,2	747,3	10,4	21,4	31,8	715,5	- 1,1
4 ^e kwartaal	333,8	39,3	123,3	230,8	3,1	730,3	10,8	21,7	32,5	697,8	+15,5
1992 1 ^e kwartaal	333,8	38,1	102,2	234,8	3,1	712,0	9,9	21,7	31,6	680,4	- 7,4
2 ^e kwartaal	262,2	38,9	109,8	311,1	3,1	725,2	8,6	21,7	30,3	694,9	+11,7
3 ^e kwartaal	276,5	37,7	189,0	236,9	3,4	743,5	8,5	21,7	30,2	713,3	+27,1
4 ^e kwartaal	260,2	37,0	223,0	193,4	3,3	716,8	8,4	22,1	30,5	686,3	-11,5
1992 Januari	333,8	39,0	102,2	230,1	3,1	708,2	11,7	21,7	33,4	674,8	-13,1
Februari	333,8	38,7	102,2	237,4	3,1	715,1	9,6	21,7	31,3	683,8	+ 9,4
Maart	333,8	38,1	102,2	234,8	3,1	712,0	9,9	21,7	31,6	680,4	- 3,7
April	333,8	38,6	109,8	238,6	3,1	723,9	14,3	21,7	36,0	687,9	+ 2,3
Mei	333,8	38,6	109,8	240,3	3,0	725,6	10,5	21,7	32,2	693,5	+ 5,5
Juni	262,2	38,9	109,8	311,1	3,1	725,2	8,6	21,7	30,3	694,9	+ 3,9
Juli	276,5	39,0	99,8	295,1	3,4	713,8	11,7	21,7	33,4	680,5	- 6,0
Augustus	276,5	38,9	99,8	296,8	3,4	715,4	8,3	21,7	30,0	685,4	+ 4,8
September	276,5	37,7	189,0	236,9	3,4	743,5	8,5	21,7	30,2	713,3	+28,3
Oktober	276,5	37,7	174,5	234,3	3,3	726,3	8,3	21,7	30,0	696,3	-16,1
November	276,5	37,0	245,0	194,8	3,3	756,7	7,9	21,7	29,6	727,1	+23,4
December	260,2	37,0	223,0	193,4	3,3	716,8	8,4	22,1	30,5	686,3	-18,8
1993 Januari	260,2	37,2	230,1	180,7	3,3	711,5	10,1	22,1	32,2	679,3	-14,4
Februari	260,2	36,8	247,1	188,0	3,4	735,5	10,1	22,1	32,2	703,3	+22,7

¹ Gewaardeerd tegen de boekingskoersen die gehanteerd worden in de officiële balans van de NBB. Eventuele tegoeden op en verplichtingen tegenover het Groothertogdom Luxemburg niet inbegrepen.

² Omvatten a) de rechten die de Belgische Staat bezit als lid van het IMF, en die de NBB, krachtens de wet van 9 juni 1969, in haar boekhouding mag opnemen als eigen tegoeden op voorwaarde dat zij de verplichtingen van de Belgische Staat terzake op zich neemt, en b) de voorschotten die de NBB voor haar eigen rekening verleende aan het IMF binnen de « oliefaciliteit », de « aanvullende kredietfaciliteit », de « deposito's bij het IMF in het kader van de USAF » en de « verruimde toegankelijkheid » krachtens met het IMF gesloten overeenkomsten die door de Regering werden goedgekeurd.

³ Omvatten de Ecu's evenals, eventueel, de vordering op het EFMS uit hoofde van de financiering op zeer korte termijn van intracommunautaire interventies en de financiële bijstand op middellange termijn verleend door de Belgische Staat en door de NBB gefinancierd voor rekening van deze laatste.

⁴ Omvatten de voorschotten in Belgische frank toegestaan krachtens betalingsakkoorden die België heeft gesloten met niet-EEG-landen en waarvan de uitvoering onder toepassing valt van de overeenkomst van 15 juni 1972 tussen de Staat en de NBB.

⁵ Omvatten de bedragen ingeschreven op rekeningen van de centrale banken of van de regeringen van landen die een financiële bijstand genieten in het raam van de door de Staat gesloten buitenlandse leningsakkoorden, de overige verplichtingen van de NBB in Belgische frank tegenover het buitenland, in het bijzonder tegenover de centrale banken en de Europese instellingen, evenals de direct opvraagbare verplichtingen in buitenlandse valuta's.

⁶ Niet inbegrepen de boekhoudkundige veranderingen die wisselkoerswijzigingen mogelijk hebben teweeggebracht in de tegenwaarde in Belgische frank van de bedragen in buitenlandse valuta's. Bovendien is rekening gehouden met een aanpassing waardoor transacties die in een bepaalde periode hebben plaatsgehad, maar in diezelfde periode nog niet afgewikkeld waren, toegewezen worden aan de daarop volgende periode.

XIV - 3. — ALGEMENE STAAT DER BANKEN¹

(miljarden franken)

Activa

Posten	1989 31 dec.	1990 31 dec.	1991 31 dec.	1992 31 dec.	1991 31 okt.	1992 31 okt.	1991 30 nov.	1992 30 nov.
Kas, Nationale Bank, postrekening, NKBK	21,4	21,5	20,9	20,9	17,6	17,6	16,6	18,7
Daggeld	353,6	359,9	410,3	292,5	409,0	589,8	444,8	606,6
Bankiers	2.800,6	2.962,4	2.968,8	3.112,9	2.949,3	3.317,5	2.895,7	3.448,6
Moedermaatschappij, succursalen en filialen	1.989,1	2.098,4	1.971,9	2.106,4	2.699,7	2.444,1	2.288,8	2.364,0
Andere te innen waarden op korte termijn	112,1	86,1	62,1	49,8	104,2	72,0	113,6	68,1
Wissels	1.166,7	1.196,3	954,6	950,9	981,2	1.071,6	981,3	983,6
a) Overheidspapier	917,6	980,8	718,8	723,4	742,0	839,5	739,2	768,4
b) Handelswissels ^a	249,1	215,5	235,8	227,5	239,2	232,1	242,1	215,2
Prolongaties en voorschotten op effecten	8,5	2,3	7,0	7,1	4,9	14,9	9,1	5,0
Debiteuren wegens verstrekte accepten	45,8	45,5	70,4	42,0	64,5	41,3	68,8	41,4
Diverse debiteuren	2.992,8	3.181,3	3.334,1	3.578,2	3.445,2	3.582,4	3.407,0	3.666,3
Effecten	1.752,7	1.877,6	2.033,4	2.309,8	2.028,4	2.220,7	2.040,0	2.270,6
a) Belgische overheidsfondsen	1.117,2	1.176,4	1.295,3	1.455,3	1.268,9	1.404,9	1.285,1	1.430,7
b) Overige leningen	580,2	649,7	673,5	805,8	706,6	767,7	696,3	791,0
c) Aandelen en deelbewijzen	17,2	12,7	12,5	11,0	14,4	9,7	14,2	10,2
d) Overige effecten	38,1	38,8	52,1	37,7	38,5	38,4	44,4	38,7
Belegde wettelijke reserve	6,6	6,7	8,0	9,3	7,9	9,3	8,0	9,3
Participaties	89,0	82,8	95,4	94,8	89,7	96,1	90,5	96,0
a) Filialen	67,2	63,9	77,0	82,3	65,0	77,3	65,7	77,4
b) Overige participaties	21,8	18,9	18,4	12,5	24,7	18,8	24,8	18,6
Oprichtings- en eerste inrichtingskosten	3,6	3,7	3,5	4,1	3,8	3,9	3,8	3,9
Gebouwen	35,6	42,0	48,0	51,1	48,9	50,3	49,1	50,5
Participaties in filialen voor immobiliën	2,1	2,1	2,6	2,8	2,1	2,8	2,0	2,8
Vorderingen op filialen voor immobiliën	0,2	0,2	0,1	0,4	0,1	0,5	0,1	0,3
Materieel en meubilair	12,5	12,8	12,8	13,9	13,8	14,5	13,6	14,6
Diversen	458,6	509,8	489,7	469,2	483,4	446,6	473,3	488,8
Totaal der activa ...	11.851,5	12.491,4	12.493,6	13.116,1	13.353,7	13.995,9	12.906,1	14.139,1
^a De rubriek « Handelswissels » omvat niet de :								
— bij de NBB en de andere publieke kredietinstellingen herdis-								
conteerde wissels	47,8	48,1	37,5	29,9	37,3	34,2	37,6	31,6
— wissels « en pension » bij de publieke kredietinstellingen	16,5	12,7						

¹ De algemene staat bevat, wat betreft de banken welke hun bedrijvigheid in hoofdzaak in het buitenland uitoefenen, slechts de bestanddelen der activa van de Belgische zetels. De saldi van de rekeningen geopend door deze laatste op naam van de in

het buitenland gevestigde zetels zijn opgenomen onder rubriek « Moedermaatschappij, succursalen en filialen ».

XIV - 3. — ALGEMENE STAAT DER BANKEN¹

(miljarden franken)

Passiva

Posten	1989 31 dec.	1990 31 dec.	1991 31 dec.	1992 31 dec.	1991 31 okt.	1992 31 okt.	1991 30 nov.	1992 30 nov.
Opvraagbaar :								
Schuldeisers gedekt door zakelijke zekerheden ...	21,8	15,0	94,0	111,2	88,8	152,7	84,2	122,0
a) Schuldeisers gewaarborgd door voorrechten	10,4	9,4	7,8	8,6	5,7	6,5	5,6	6,0
b) Schuldeisers bij overeenkomst door zakelijke zekerheden gewaarborgd	11,4	5,6	86,2	102,6	83,1	146,2	78,6	116,0
Daggeld	445,9	472,4	621,8	427,2	555,4	655,3	595,8	688,1
Bankiers	4.841,1	4.913,1	4.447,2	4.793,7	4.903,0	4.993,9	4.673,7	5.076,6
Moedermaatschappij, succursalen en filialen	1.557,7	1.704,2	1.473,0	1.467,9	1.964,5	1.854,9	1.774,2	1.798,1
Wissels geaccepteerd	45,8	45,5	70,4	42,0	64,5	41,3	68,8	41,4
Andere te betalen waarden op korte termijn ...	113,1	76,5	66,1	71,0	93,9	97,2	98,8	82,9
Crediteuren wegens wissels ter incasso	5,2	3,1	2,6	2,3	2,8	2,3	2,8	2,3
Deposito's en crediteuren	3.410,0	3.628,6	3.922,8	4.204,5	3.859,1	4.178,0	3.796,1	4.277,3
a) Dadelijk opvraagbaar	812,7	780,2	833,3	824,2	790,5	832,6	798,5	879,3
b) Op hoogstens dertig dagen	896,3	976,0	1.083,5	1.113,0	1.079,7	1.156,1	1.005,0	1.158,2
c) Op meer dan dertig dagen	720,7	969,1	1.110,1	1.395,3	1.110,5	1.348,2	1.117,9	1.403,1
d) Op meer dan één jaar	22,8	23,6	26,1	20,2	25,8	22,3	25,6	21,3
e) Op meer dan twee jaar	80,0	85,8	77,8	71,6	83,0	71,5	81,0	71,2
f) Bankboekjes	873,5	767,2	717,6	677,6	699,3	646,5	694,9	643,7
g) Andere op boekjes ingeschreven deposito's	4,0	26,7	74,4	102,6	70,3	100,8	73,2	100,5
Obligaties en kasbons	533,4	690,8	809,7	897,8	800,5	896,4	806,1	898,3
Nog te storten bedragen op fondsen en participa- ties	2,0	1,8	1,8	1,9	1,9	2,0	1,9	2,0
Diversen	504,4	550,1	537,0	596,0	578,3	619,0	557,2	641,5
Totaal opvraagbaar ...	11.480,4	12.101,1	12.046,4	12.615,5	12.912,7	13.493,0	12.459,6	13.630,5
Speciaal opvraagbaar :								
Achtergestelde passiva	94,7	101,8	138,8	186,3	128,0	179,1	134,3	184,7
Niet opvraagbaar :								
Kapitaal	119,2	144,7	154,0	153,2	156,7	157,5	155,7	157,6
Niet beschikbare reserve wegens uitgiftepremie	22,8	23,4	26,9	28,5	26,9	28,7	26,8	28,7
Wettelijke reserve (art. 13, K.B. 185)	6,5	7,0	8,3	9,2	8,3	9,5	8,3	9,5
Beschikbare reserve	55,5	56,0	63,7	67,2	63,8	70,9	63,8	70,9
Andere reserves	52,8	44,0	43,5	43,6	43,5	43,5	43,5	43,4
Reservefonds	19,6	13,4	12,0	12,6	13,8	13,7	14,1	13,8
Totaal niet opvraagbaar ...	276,4	288,5	308,4	314,3	313,0	323,8	312,2	323,9
Totaal der passiva ...	11.851,5	12.491,4	12.493,6	13.116,1	13.353,7	13.995,9	12.906,1	14.139,1

¹ De algemene staat bevat, wat betreft de banken welke hun bedrijvigheid in hoofdzaak in het buitenland uitoefenen, slechts de bestanddelen der passiva van de Belgische zetels. De saldi van de rekeningen geopend door deze laatste op naam van

de in het buitenland gevestigde zetels zijn opgenomen onder rubriek « Moedermaatschappij, succursalen en filialen ».

**XIV - 4. — ALGEMENE STAAT DER SPAARBANKEN EN DER ONDERNEMINGEN
ONDERWORPEN AAN HOOFDSTUK I VAN DE WET VAN 10 JUNI 1964**

a) Algemene staat der spaarbanken

(miljarden franken)

Activa

Posten	1988 31 dec.	1989 31 dec.	1990 31 dec.	1991 31 dec.	1991 31 okt.	1992 31 okt.	1991 30 nov.	1992 30 nov.
Kas, NBB, Postrekening	3,5	4,0	4,1	4,4	3,9	4,5	3,5	4,4
Daggeld	3,4	5,0	12,2	10,3	20,3	11,7	17,5	10,8
Tegoeden bij financiële instellingen	144,5	140,8	223,7	272,6	216,3	368,7	262,1	421,8
Schuldvorderingen en waarden op korte termijn (maximum één maand)	7,8	8,4	8,7	7,1	8,6	6,5	7,0	5,8
Handelspapier en facturen	4,3	5,2	5,0	4,9	4,9	4,9	4,9	4,8
Acceptdebiteuren	0,1	0,1	0,1	0,1	0,4	0,3	0,4	0,3
Voorschotten, kredietopeningen en leningen zonder hypothecaire waarborg	213,8	254,8	314,4	351,7	367,9	374,9	347,1	368,8
Effectenportefeuille en participaties	849,7	891,0	934,4	999,8	972,4	1.048,4	974,6	1.058,2
a) Schatkist- en Rentenfondscertificaten op hoog- stens één jaar	(73,4)	(96,2)	(92,8)	(131,5)	(92,6)	(168,5)	(107,9)	(157,9)
b) Overheidsfondsen en gelijkgestelde effecten bedoeld in artikel 12, § 1, 4 ^e , van de gecoördi- neerde bepalingen :								
1. Directe en indirecte schuld van de Belgi- sche Staat	(449,9)	(442,1)	(494,2)	(543,9)	(553,8)	(566,3)	(534,9)	(591,7)
2. Andere overheidsfondsen en gelijkgestelde effecten	(188,9)	(174,3)	(162,1)	(156,9)	(150,3)	(147,3)	(155,5)	(143,1)
c) Obligaties van Belgische vennootschappen ...	(22,3)	(23,1)	(20,8)	(19,3)	(19,3)	(19,7)	(19,7)	(19,7)
d) Aandelen, deelbewijzen of participaties van Belgische vennootschappen	(16,2)	(16,4)	(19,2)	(20,7)	(20,6)	(21,0)	(20,6)	(21,0)
e) Andere effecten	(99,0)	(138,9)	(145,3)	(127,5)	(135,8)	(125,6)	(136,0)	(124,8)
Hypothecaire leningen en hypothecaire kredietope- ningen	338,2	346,9	389,5	426,3	417,7	463,9	420,1	467,8
Aandeelhouders of leden-vennoten	2,4	1,9	2,0	1,9	2,0	0,5	2,0	0,5
Diverse debiteuren	8,8	9,0	12,0	15,3	17,5	23,1	14,6	22,0
Diversen	0,2	0,2	0,3	0,4	0,3	0,5	0,3	0,5
Totaal van het beschikbaar en realiseerbaar ...	1.576,7	1.667,3	1.906,4	2.094,8	2.032,2	2.307,9	2.054,1	2.365,7
Inrichtingskosten en andere immateriële activa ...	0,1	0,1	0,3	0,3	0,3	0,3	0,3	0,3
Gebouwen en gronden	10,1	10,1	11,5	13,1	12,0	13,1	12,0	13,0
Onroerende leasing	1,6	0,8	0,9	1,0	0,9	0,9	0,9	0,9
Materieel en meubilair	2,9	2,7	2,6	2,7	2,8	2,9	2,8	2,9
Roerende leasing	0,1	0,0	0,0	0,0	0,1	0,0	0,1	0,0
Wettelijk verplichte borgstellingen	0,0	0,0	0,0	0,0	0,0	0,0	0,0	0,0
Totaal van het vastliggend ...	14,8	13,7	15,3	17,1	16,1	17,2	16,1	17,1
Overgangsrekeningen ¹	63,0	78,9	89,0	94,8	87,1	97,6	91,8	92,9
Totaal der activa ...	1.654,5	1.759,9	2.010,7	2.206,7	2.135,4	2.422,7	2.162,0	2.475,7
waarvan : beleggingen bij voorrecht bestemd om de terugbetaling te waarborgen van de fondsen bedoeld in artikel 1 van de gecoördineerde bepalingen	1.540,4	1.618,0	1.862,2	2.032,4	1.936,4	2.204,5	1.987,9	2.241,9
nuttige pandwaarde van deze beleg- gingen na aftrek van de passiva die betrekking hebben op deze beleg- gingen	1.515,6	1.591,7	1.836,1	2.004,4	1.860,6	2.178,2	1.960,9	2.216,3

¹ Inclusief de resultatenrekeningen.

XIV - 4. — ALGEMENE STAAT DER SPAARBANKEN EN DER ONDERNEMINGEN
ONDERWORPEN AAN HOOFDSTUK I VAN DE WET VAN 10 JUNI 1964

a) Algemene staat der spaarbanken

(miljarden franken)

Passiva

Posten	1988 31 dec.	1989 31 dec.	1990 31 dec.	1991 31 dec.	1991 31 okt.	1992 31 okt.	1991 30 nov.	1992 30 nov.
Spaarfondsen bedoeld in artikel 1 van de gecoördineerde bepalingen, terugbetaalbaar binnen termijnen van :								
a) ten hoogste twee jaar	803,3	859,7	930,4	1.040,1	999,5	1.151,8	1.007,6	1.170,9
b) meer dan twee jaar maar minder dan vijf jaar	212,8	203,8	275,0	313,5	309,6	336,8	311,5	337,6
c) vijf jaar of meer	210,7	162,5	168,0	181,1	179,7	193,0	180,0	192,8
Technische reserves	0,1	0,1	0,1	0,1	0,1	0,1	0,1	0,1
Reconstitutiefondsen	6,7	7,0	7,6	8,2	8,2	8,8	8,2	8,8
Schuldeisers gedekt door zakelijke zekerheden ...	3,0	3,4	3,2	2,7	1,6	1,8	1,9	1,7
Leningen :								
a) daggeld	1,3	0,5	3,8	1,6	1,8	0,1	1,1	0,0
b) bij de NBB	0,0	0,5	3,0	4,7	6,9	5,6	3,1	7,4
c) bij andere financiële instellingen	250,3	329,6	411,6	415,7	371,8	402,6	385,7	412,2
Geaccepteerde wissels	0,0	0,0	0,0	0,0	0,0	0,0	0,0	0,0
Herdisconteerders	0,0	0,0	0,0	0,4	0,4	0,5	0,4	0,5
Mobilisering van activa	0,4	1,2	0,1	8,1	11,3	49,3	15,9	73,4
Andere verbintenissen op hoogstens één maand ..	3,5	3,9	5,9	5,7	4,4	5,6	3,7	4,3
Diverse crediteuren	4,7	4,8	6,2	6,6	6,4	15,1	6,3	15,3
Voorzieningen voor lasten	5,2	2,5	2,4	2,9	2,1	2,6	2,2	2,9
Diversen	1,0	1,0	1,7	11,0	9,6	13,6	12,8	14,4
Totaal van het opvraagbaar ...	1.503,0	1.580,5	1.819,0	2.002,4	1.913,4	2.187,3	1.940,5	2.242,3
Eigen middelen :								
a) kapitaal	31,2	30,2	30,5	32,2	30,7	34,5	30,8	34,7
b) wettelijke reserve	1,7	1,9	2,1	2,2	2,3	2,3	2,2	2,3
c) andere reserves	43,7	52,3	55,2	57,5	56,3	56,9	56,3	56,9
Actiefrechtzettingen	17,2	19,9	20,0	22,1	20,2	22,8	20,2	23,1
Overgangsrekeningen ¹	57,7	75,1	83,9	90,3	112,5	118,9	112,0	116,4
Totaal der passiva ...	1.654,5	1.759,9	2.010,7	2.206,7	2.135,4	2.422,7	2.162,0	2.475,7

¹ Inclusief de resultatenrekeningen.

**XIV - 4. — ALGEMENE STAAT DER SPAARBANKEN EN DER ONDERNEMINGEN
ONDERWORPEN AAN HOOFDSTUK I VAN DE WET VAN 10 JUNI 1964**

b) Algemene staat der ondernemingen onderworpen aan hoofdstuk I van de Wet van 10 juni 1964¹

(miljarden franken)

Posten	1988 31 dec.	1989 31 dec.	1990 31 dec.	1991 31 dec.	1991 31 okt.	1992 31 okt.	1991 30 nov.	1992 30 nov.
ACTIVA								
Kas, NBB, Postrekening	0,0	0,0	0,0	0,0	0,0	0,0	0,0	0,0
Daggeld en tegoeden bij financiële instellingen ...	0,5	1,2	0,6	1,9	1,0	2,6	1,1	3,2
Hypothecaire leningen en hypothecaire kredietope- ningen	11,5	11,3	11,8	13,6	13,3	14,7	13,4	14,7
Leasingverrichtingen en diverse debiteuren	4,4	5,5	6,5	7,2	7,0	6,9	7,0	6,9
Andere kredieten	7,1	7,5	8,2	9,1	9,1	9,4	9,1	9,4
Effectenportefeuille en participaties :								
a) Vorderingen op de overheid	9,8	8,4	9,6	9,6	9,6	9,7	9,6	9,7
b) Andere effecten	0,5	0,6	1,3	1,4	1,3	0,7	1,4	0,7
Diversen	1,1	1,0	1,1	1,1	1,2	1,2	1,2	1,2
Totaal der activa ...	34,9	35,5	39,1	43,9	42,5	45,2	42,8	45,8
PASSIVA								
Spaarfondsen, terugbetaalbaar binnen termijnen van :								
a) ten hoogste twee jaar	6,0	7,4	9,7	11,2	11,8	6,0	11,5	6,1
b) meer dan twee en minder dan vijf jaar ...	7,6	8,8	12,3	15,5	15,5	16,4	15,5	16,6
c) vijf jaar of meer	9,4	7,7	4,8	4,5	4,5	5,7	4,5	5,9
Technische reserves en reconstitutiefondsen	0,9	0,8	0,7	0,7	0,7	0,7	0,7	0,7
Leningen bij financiële instellingen :								
a) NBB	0,0	0,0	0,0	0,0	0,0	0,0	0,0	0,0
b) Andere financiële instellingen	5,4	4,7	5,8	5,3	3,6	9,2	4,1	9,1
Eigen middelen	2,1	2,4	2,5	2,8	2,8	2,8	2,8	2,8
Diversen	3,5	3,7	3,3	3,9	3,6	4,4	3,7	4,6
Totaal der passiva ...	34,9	35,5	39,1	43,9	42,5	45,2	42,8	45,8
p.m. : Aantal beschouwde ondernemingen	6	6	6	6	6	6	6	6

¹ Enkel de ondernemingen die een beroep doen op het publiek voor de opname van terugbetaalbare middelen en waarvan de hoofdactiviteit bestaat in het toestaan van leningen en kredieten of het beheer van beleggingen.

Bibliografische referentie : Tijdschrift van de Nationale Bank van België, LXIII^e jaargang, deel I, nr. 4, april 1988.

**XIV - 4. — ALGEMENE STAAT DER SPAARBANKEN EN DER ONDERNEMINGEN
ONDERWORPEN AAN HOOFDSTUK I VAN DE WET VAN 10 JUNI 1964**

**c) Algemene staat der spaarbanken en der ondernemingen onderworpen aan hoofdstuk I
van de Wet van 10 juni 1964¹**

(miljarden franken)

Posten	1988 31 dec.	1989 31 dec.	1990 31 dec.	1991 31 dec.	1991 31 okt.	1992 31 okt.	1991 30 nov.	1992 30 nov.
ACTIVA								
Kas, NBB, Postrekening	3,5	4,0	4,1	4,4	3,9	4,5	3,5	4,4
Daggeld en tegoeden bij financiële instellingen ...	148,4	147,0	236,5	284,8	237,6	383,0	280,7	435,8
Hypothecaire leningen en hypothecaire kredietope- ningen	349,7	358,2	401,3	439,9	431,0	478,6	433,5	482,5
Leasingverrichtingen en diverse debiteuren	14,9	15,3	19,4	23,5	25,5	30,9	22,6	29,8
Andere kredieten	233,1	275,9	336,4	372,9	390,9	396,0	368,5	389,1
Effectenportefeuille en participaties :								
a) Vorderingen op de overheid	722,0	721,0	758,7	841,9	806,3	891,8	807,9	902,4
b) Andere effecten	138,0	179,0	186,6	168,9	177,0	167,0	177,7	166,2
Diversen	79,8	95,0	106,8	114,3	105,7	116,1	110,4	111,3
Totaal der activa ...	1.689,4	1.795,4	2.049,8	2.250,6	2.177,9	2.467,9	2.204,8	2.521,5
PASSIVA								
Spaarfondsen, terugbetaalbaar binnen termijnen van :								
a) ten hoogste twee jaar	809,3	867,1	940,1	1.051,3	1.011,3	1.157,8	1.019,1	1.177,0
b) meer dan twee en minder dan vijf jaar ...	220,4	212,6	287,3	329,0	325,1	353,2	327,0	354,1
c) vijf jaar of meer	220,1	170,2	172,8	185,6	184,2	198,7	184,5	198,7
Technische reserves en reconstitutiefondsen	7,7	7,9	8,4	9,0	9,0	9,6	9,0	9,6
Leningen bij financiële instellingen :								
a) NBB	0,0	0,5	3,0	4,7	6,9	5,6	3,1	7,4
b) Andere financiële instellingen	257,4	336,0	421,3	431,1	388,9	461,7	407,2	495,3
Eigen middelen	78,7	86,8	90,3	94,7	92,1	96,5	92,1	96,7
Diversen	95,8	114,3	126,6	145,2	160,4	184,8	162,8	182,7
Totaal der passiva ...	1.689,4	1.795,4	2.049,8	2.250,6	2.177,9	2.467,9	2.204,8	2.521,5

¹ Enkel de ondernemingen die een beroep doen op het publiek voor de opname van terugbetaalbare middelen en waarvan de hoofdvorm bestaat in het toestaan van leningen en kredieten of het beheer van beleggingen.

Bibliografische referentie : *Tijdschrift van de Nationale Bank van België*, LXIII^e jaargang, deel I, nr. 4, april 1988.

XIV - 5. — ALGEMENE SPAAR- EN LIJFRENTKAS

5a. — Balansposten van de ASLK op 31 december — ASLK-Bank

(miljarden franken)

Bron : Jaarverslagen van de ASLK.

	1988	1989	1990	1991
ACTIVA				
Kas, Nationale Bank, Postrekening	7,8	9,7	7,6	7,2
Daggeld	5,8	7,0	11,2	27,0
Bankiers	153,2	169,1	216,8	218,2
Filialen	0,3	1,2	4,6	4,2
Andere te innen waarden op korte termijn	2,7	2,5	1,8	0,9
Wissels	217,2	198,5	182,0	143,0
a) overheidspapier	(208,3)	(189,4)	(173,7)	(133,6)
b) handelswissels	(8,8)	(9,1)	(8,2)	(9,4)
Prolongaties en voorschotten op effecten	0,9	0,5	0,2	0,1
Debiteuren wegens verstrekte acceptaties	0,3	0,1	0,1	0,3
Diverse debiteuren	446,1	509,1	545,3	570,7
Effecten	449,9	518,5	528,4	588,0
a) Belgische overheidsfondsen	(400,3)	(461,8)	(463,1)	(499,5)
b) overige leningen	(43)	(50,2)	(59,0)	(79,2)
c) aandelen en deelbewijzen	(0,4)	(0,5)	(0,8)	(0,5)
d) overige effecten	(6,5)	(6,0)	(5,5)	(8,8)
Participaties	1,7	2,6	3,5	4,7
a) filialen	(0,7)	(1,0)	(2,1)	(3,2)
b) overige participaties	(1,0)	(1,6)	(1,3)	(1,5)
Gebouwen	12,0	11,6	11,5	11,1
Materieel en meubilair	1,4	1,6	1,4	1,0
Diversen	63,3	77,4	71,4	84,5
Winst- en Verliesrekening : verlies van het boekjaar	—	—	—	—
Totaal activa ...	1.362,6	1.509,4	1.585,8	1.660,9
PASSIVA				
OPVRAAGBAAR				
Schuldeisers gedekt door zakelijke zekerheden	1,1	1,8	1,3	16,1
a) schuldeisers gewaarborgd door voorrechten	(1,1)	(1,8)	(1,3)	(16,1)
b) schuldeisers bij overeenkomst door zekerheden gewaarborgd ...	(0,0)	(—)	(—)	(—)
Daggeld	5,7	12,4	17,4	12,1
Bankiers	175,3	211,8	221,1	225,5
Filialen	—	—	1,4	0,1
Geaccepteerde wissels	0,3	0,1	0,1	0,3
Andere te betalen waarden op korte termijn	6,9	7,7	7,3	7,0
Deposito's en crediteuren	765,9	835,6	852,3	838,8
a) dadelijk opvraagbaar en op hoogstens 30 dagen	(626,2)	(674,7)	(642,5)	(647,2)
b) op meer dan 30 dagen	(139,7)	(160,9)	(209,8)	(191,7)
Obligaties en kasbons	279,8	283,6	333,3	388,5
Diversen	97,0	118,5	103,4	120,0
Totaal opvraagbaar ...	1.332,0	1.471,5	1.537,6	1.608,4
SPECIAAL OPVRAAGBAAR				
Achtergestelde leningen	2,8	4,4	12,9	15,7
NIET OPVRAAGBAAR				
Reservefondsen	26,2	31,7	33,5	35,3
Winst- en verliesrekening : winst van het boekjaar	1,6	1,8	1,8	1,5
Totaal passiva ...	1.362,6	1.509,4	1.585,8	1.660,9

XIV - 5. — ALGEMENE SPAAR- EN LIJFRETEKAS

5b. — Balansposten van de ASLK op 31 december — ASLK-Verzekeringen¹

(miljarden franken)

Bron : Jaarverslagen van de ASLK.

	1988	1989	1990	1991
ACTIVA				
Materiële vaste activa : — Onroerende goed. bestemd voor bedrijfsdoeleinden	0,4	0,4	0,4	0,4
— Andere materiële vaste activa	0,0	0,0	0,0	0,2
Financiële vaste activa	1,5	1,8	2,0	7,5
Onroerende goederen en effectenwaarden bestemd voor belegging :				
Roerende waarden : — Aandelen en deelbewijzen	2,5	3,5	3,8	4,0
— Vastrentende effecten	62,0	65,4	70,6	78,6
— Andere roerende waarden	0,0	0,0	0,0	0,1
Aandeel van de herverzekeraars in de technische reserves :				
Wiskundige reserve	0,1	1,0	1,2	1,3
Premiereserve en reserve voor geschorste risico's	0,0	0,0	0,0	0,3
Reserve voor nog uit te keren bedragen	0,0	0,0	0,0	0,2
Deposito's bij cedenten	—	—	—	—
Vorderingen :				
Kredieten : — Hypothecaire leningen	38,1	43,1	45,5	45,4
— Voorschotten op contracten	0,2	0,2	0,2	0,2
— Andere leningen	7,3	9,0	10,0	10,0
Tussenpersonen en verzekeringnemers	0,3	2,0	0,7	0,8
Andere vorderingen : — Lopende rekeningen van verzekerings- en herverzekeringsmaatschappijen	0,0	0,0	0,0	0,1
— Nog te innen annuïteiten, interesten, huurgelden en inkomens	0,1	0,1	0,1	0,1
— Diverse vorderingen	0,5	0,6	0,5	1,0
Thesauriebeleggingen	0,1	1,8	0,1	0,1
Beschikbare waarden	2,3	1,7	4,4	2,5
Overlopende rekeningen :				
Verworven, niet vervallen financiële opbrengsten	4,8	4,7	5,1	5,7
Totaal activa	120,2	135,3	144,6	158,5
PASSIVA				
Reserves :				
Onbeschikbare reserve	0,0	0,0	0,0	0,0
Vrijgestelde reserve	0,8	1,2	1,3	1,3
Beschikbare reserve	16,7	17,9	18,8	19,6
Reservefondsen van de Lijfrentekas	0,9	0,5	0,6	0,8
Technische reserves :				
Wiskundige reserve	85,8	97,2	108,1	119,9
Premiereserve en reserve voor geschorste risico's	0,3	0,4	0,8	1,4
Reserve voor nog uit te keren bedragen	0,5	0,6	1,2	2,0
Technische reserve van het beheer « Wettelijke pensioenen »	11,5	10,9	10,3	10,0
Andere technische reserves	0,0	0,0	0,0	0,1
Voorzieningen voor risico's en lasten	0,2	0,2	0,1	0,5
Deposito's van de herverzekeraars	0,1	0,1	0,2	0,2
Schulden :				
Schulden en voorzieningen wegens belastingen, sociale lasten en bezoldigingen	1,0	0,9	1,2	1,2
Tussenpersonen en verzekeringnemers	0,1	0,1	0,1	0,1
Andere schulden : — Lopende rekeningen van verzekerings- en herverzekeringsmaatschappijen	0,0	1,0	0,0	0,0
— Rijksdienst voor werknemerspensioenen :				
Resultaat - verplichte stortingen	0,4	0,5	0,4	0,4
Rekening-courant	—	—	—	—
Over te dragen renten	—	—	—	—
— Nog uit te keren bedragen op toegestane leningen	1,4	1,7	1,2	0,4
— Andere schuldeisers	0,5	2,1	0,3	0,6
Overlopende rekeningen	0,0	0,0	0,0	0,0
Totaal passiva	120,2	135,3	144,6	158,5

¹ ASLK-Verzekeringen omvat de Verzekeringkassen, de Lijfrentekas en de Rentekas voor arbeidsongevallen.

XIV - 6. — NATIONALE MAATSCHAPPIJ VOOR KREDIET AAN DE NIJVERHEID

Voornaamste balansposten op 31 december

(miljarden franken)

Bron : Jaarverslag van de NMKN.

	1983	1984	1985	1986	1987	1988	1989	1990	1991
ACTIVA									
VASTGELEGDE MIDDELEN	1,4	1,2	1,1	1,1	1,1	1,1	1,0	1,0	0,9
BESCHIKBARE EN VLOTTENDE MIDDELEN :									
Voorlopige beleggingen	38,3	57,7	73,3	92,6	88,4	97,1	45,4	51,5	34,3
Uitstaande kredieten :									
A. Kredieten gefinancierd door de Instelling voor eigen rekening :									
Investeringskredieten op lange en halflange termijn :									
1. door de Belgische Staat gewaarborgd	91,0	82,3	87,1	88,0	88,1	87,6	81,1	77,1	69,2
2. door de banken en fin. organismen gewaarborgd	24,8	17,1	12,3	8,6	7,0	4,7	3,4	2,9	2,2
3. waarvan het risico ten laste van de Instelling valt	64,1	68,0	77,3	81,1	102,5	108,9	134,7	158,8	179,5
Handelskredieten	10,8	10,7	8,9	12,6	11,4	16,6	14,4	25,3	25,1
Uitvoerkredieten betaalbaar op halflange en lange termijn	22,4	22,8	20,6	17,1	15,5	14,0	13,7	12,7	14,2
Financiering van de door de Belgische Staat voor de nationale sectoren aangegane verbintenissen	81,5	93,6	96,6	95,0	92,8	90,6	88,3	82,8	76,6
Andere ¹	0,5	0,7	0,7	0,8	0,9	2,0	2,7	3,7	3,6
B. Kredieten beheerd voor rekening van de Belgische Staat :									
1. Verrichtingen van het Fonds voor het Uitreten en het Aanbouwen van Zeeschepen	39,4	43,0	45,2	46,3	44,5	45,2	44,6	47,5	47,9
2. Andere ²	0,8	0,7	0,8	0,7	0,7	0,7	0,6	0,6	0,5
Bankiers	—	—	0,1	1,4	1,5	1,6	—	—	—
Diverse debiteuren	10,1	14,4	11,1	8,5	10,2	8,9	9,7	11,1	17,5
Overheidsfondsen en participaties	14,5	7,3	7,6	13,8	18,2	22,6	58,9	52,8	65,9
Diversen	11,2	16,8	18,7	20,1	20,3	19,9	16,0	15,5	12,8
Totaal ...	410,8	436,3	461,4	487,7	503,1	521,5	514,5	543,3	550,2
PASSIVA									
NIET OPEISBAAR	5,8	6,8	8,1	9,4	10,1	10,9	11,6	11,6	9,0
SPECIAAL OPEISBAAR	—	—	—	—	—	—	—	0,5	2,5
OPEISBAAR :									
Obligaties	229,9	230,8	220,2	214,6	166,3	175,9	138,9	110,0	—
Kasbons	58,5	68,1	94,5	111,0	136,6	128,7	140,5	170,6	286,0
Deposito's en diverse leningen	40,5	49,0	53,9	61,0	95,7	110,3	125,0	155,9	155,3
Geherdisconteerde orderbriefjes	3,5	1,2	1,0	0,7	0,6	0,7	7,4	8,4	6,6
Bankiers	—	—	0,1	1,3	1,1	1,2	—	—	—
Diverse crediteuren	10,8	12,8	11,8	15,4	21,1	22,6	23,0	17,7	19,3
Voorzieningen voor lasten en diverse risico's	5,7	7,1	8,4	8,6	8,8	9,3	9,9	7,4	9,4
Afschrijving op agio's effectenportefeuille	—	—	0,4	1,2	1,6	1,3	—	—	—
Belgische Staat :									
1. Fonds voor het Uitreten en het Aanbouwen van Zeeschepen	39,4	43,1	45,4	46,4	44,6	45,3	44,7	47,6	48,4
2. Andere ³	0,8	0,8	0,8	0,8	0,8	0,7	0,5	0,5	0,5
Diversen	15,9	16,6	16,8	17,3	15,8	14,6	13,0	13,1	13,2
Totaal ...	410,8	436,3	461,4	487,7	503,1	521,5	514,5	543,3	550,2

¹ Herstelkredieten (Oorlogs- en Waterschade) en kredieten in de vorm van financieringshuur.

² Kredieten voor hulp aan ondernemingen in moeilijkheden en hulp aan de pers, kredieten gefinancierd door het Marshall-Hulpfonds, door het Fonds voor Hulpver-

lening aan de Steenkoolnijverheid en door het Fonds voor Hulpverlening aan de Belgische ex-Kolonialen uit Afrika.

³ Marshall-Hulpfonds, Fonds voor Hulpverlening aan de Steenkoolnijverheid en Fonds voor Hulpverlening aan de Belgische ex-Kolonialen uit Afrika.

XIV - 7. — GEMEENTEKREDIET VAN BELGIË

(miljarden franken)

Bron : Gemeentekrediet van België

Periode	Financiering van de investeringsuitgaven van de Openbare Besturen							Verrichtingen in rekening-courant van de Openbare Besturen (gewone uitgaven)		
	Storingsen			Opvragingen voor de betaling van buitengewone uitgaven	Beschikbaar saldo	Schuld op korte, halflange en lange termijn tegenover het Gemeentekrediet van België ¹	Kredietverplichtingen van het Gemeentekrediet van België	Gemiddelde van de gezamenlijke dagelijkse saldi		Totaal van de over het debet van die rekeningen uitgevoerde betalingen
	Leningen ter beschikking gesteld van de kredietnemers		Kapitaaltoelagen gestort door de Staat en de provincies					Credit	Debet	
	door de kredietnemers gedragen worden	door de Staat aan de kredietnemers terugbetaald		aan het einde van de periode						
1987	43,4	6,8	12,9	57,7	26,6	561,2	19,1	22,8	49,9	862,2
1988	49,1	6,1	9,0	64,1	31,0	569,2	17,3	24,4	42,0	897,2
1989	44,6	4,7	52,0	63,9	31,0	570,6	16,5	22,4	45,6	1.043,2
1990	49,0	3,7	63,4	68,1	28,5	593,0	19,3	21,0	57,0	1.440,5
1991	54,3	4,1	73,0	64,1	34,4	652,6	25,2	52,1	76,1	3.752,8
1992	57,6	4,7	80,9	80,9	38,0	722,0	80,9	66,5	109,1	4.969,9
1990 4 ^e kwartaal	18,0	0,9	15,9	20,0	28,5	593,0	19,3	24,6	64,9	420,5
1991 1 ^e kwartaal	18,2	1,0	20,2	14,4	29,7	625,4	20,2	52,3	76,2	1.074,0
2 ^e kwartaal	10,9	0,9	14,1	14,0	32,5	639,7	24,1	47,6	52,3	920,5
3 ^e kwartaal	12,1	0,8	16,7	15,3	33,9	646,8	23,8	50,2	66,9	932,1
4 ^e kwartaal	13,1	1,4	22,0	20,4	34,4	652,6	25,2	58,3	108,9	826,2
1992 1 ^e kwartaal	13,4	1,4	22,5	19,5	33,7	656,2	70,8	65,9	119,6	1.126,9
2 ^e kwartaal	12,0	1,4	16,5	16,8	36,3	675,9	77,2	64,7	116,9	1.178,7
3 ^e kwartaal	12,8	0,9	18,6	19,6	35,5	674,0	75,9	64,4	102,7	1.305,2
4 ^e kwartaal	19,4	1,0	23,3	25,0	38,0	722,0	80,9	71,0	97,2	1.359,1
1991 December	4,4	0,3	9,6	7,9	34,4	652,6	25,2	59,4	107,5	318,5
1992 Januari	4,5	0,3	7,9	5,9	33,5	642,5	75,6	78,9	128,0	400,2
Februari	4,9	0,8	6,8	6,6	34,0	650,1	71,2	63,6	118,2	339,7
Maart	4,0	0,3	7,8	7,0	33,7	656,2	70,8	55,2	112,5	387,0
April	5,5	0,4	5,2	4,9	36,0	656,2	73,6	63,4	124,5	436,3
Mei	2,9	0,5	4,7	5,4	36,2	656,5	74,3	66,0	130,8	334,8
Juni	3,6	0,5	6,6	6,5	36,3	675,9	77,2	64,6	95,4	407,6
Juli	4,1	0,3	6,2	6,6	35,7	670,1	74,9	66,0	102,6	481,1
Augustus	2,9	0,2	5,2	6,1	34,2	670,6	76,9	68,3	109,8	425,4
September	5,8	0,4	7,2	6,9	35,5	674,0	75,9	58,9	95,7	398,7
Oktober	5,8	0,3	7,0	8,3	35,9	681,9	79,2	70,9	104,9	377,1
November	5,9	0,3	6,4	6,7	37,6	698,4	80,0	71,0	100,1	413,9
December	7,7	0,4	9,9	10,0	38,0	722,0	80,9	71,0	86,6	568,1
1993 Januari	5,3	0,2	6,5	7,6	37,0	722,0	84,7	76,9	87,0	513,3

¹ Met inbegrip van de schuld in vreemde valuta's.

XIV - 8. — VERRICHTINGEN IN POSTREKENING

Bron : BPC.

	Aantal rekeningen	Totaal tegoed ¹	Tegoed van particulieren ²	Credit		Debet		Algemene beweging	Verhandelde kapitalen zonder gebruik van chartaal geld
				Stortingen en diversen	Giro's	Cheques en diversen	Giro's		
	(einde periode)	(daggemiddelden) ³		(maandgemiddelden of maanden)					
	(duizenden)	(miljarden franken)							(%)
1985	1.257	256,4	88,0	498,1	941,0	498,8	941,0	2.878,9	97
1986	1.232	286,8	95,4	500,2	966,3	495,7	966,3	2.928,5	97
1987	1.203	295,1	97,9	509,2	988,0	510,1	988,0	2.995,3	97
1988	1.173	301,6	94,7	525,4	1.014,9	527,2	1.014,9	3.082,4	98
1989	1.147	312,0	102,1	541,9	1.100,9	543,0	1.100,9	3.286,8	98
1990	1.142	325,7	109,4	574,6	1.129,2	574,1	1.129,2	3.407,0	98
1991	1.154	308,1	103,2	621,4	1.205,6	622,0	1.205,6	3.654,6	98
1992	1.185	309,5	97,1	638,7	1.236,9	638,3	1.236,9	3.750,7	98
1990 4 ^e kwartaal	1.142	313,7	102,2	538,3	999,7	538,9	999,7	3.076,7	98
1991 1 ^e kwartaal	1.145	307,6	106,8	657,1	1.371,9	667,4	1.371,9	4.068,2	98
2 ^e kwartaal	1.145	316,3	104,3	673,7	1.313,6	660,7	1.316,6	3.961,9	98
3 ^e kwartaal	1.149	311,3	104,0	576,1	1.084,8	581,7	1.084,8	3.327,4	98
4 ^e kwartaal	1.154	297,5	97,7	578,6	1.052,2	578,1	1.052,2	3.261,1	98
1992 1 ^e kwartaal	1.162	305,4	100,2	645,6	1.332,8	650,2	1.332,8	3.961,4	98
2 ^e kwartaal	1.169	324,3	106,2	711,6	1.369,8	704,6	1.369,8	4.155,7	98
3 ^e kwartaal	1.177	303,7	98,7	592,2	1.150,8	603,5	1.150,8	3.497,3	98
4 ^e kwartaal	1.185	304,9	83,6	605,4	1.094,2	594,9	1.094,2	3.388,6	97
1991 December	1.154	299,5	94,7	578,1	955,6	560,2	955,6	3.049,5	98
1992 Januari	1.157	321,9	97,6	638,0	1.308,6	624,4	1.308,6	3.879,7	99
Februari	1.159	302,4	105,0	711,0	1.499,5	730,4	1.499,5	4.440,4	98
Maart	1.162	291,7	98,2	587,8	1.190,1	595,9	1.190,1	3.563,9	98
April	1.165	331,2	98,5	737,1	1.320,7	676,1	1.320,7	4.054,7	98
Mei	1.167	298,2	105,2	647,2	1.298,2	620,8	1.298,2	3.864,3	98
Juni	1.169	344,3	114,9	750,4	1.490,4	816,8	1.490,4	4.548,0	98
Juli	1.172	336,0	100,5	652,5	1.226,4	658,3	1.226,4	3.763,5	98
Augustus	1.174	291,0	98,7	570,7	1.085,0	564,9	1.085,0	3.305,6	98
September	1.177	283,4	97,0	553,5	1.140,9	587,4	1.140,9	3.422,8	98
Oktober	1.179	298,7	80,2	600,9	1.072,2	569,1	1.072,2	3.314,4	98
November	1.182	301,6	89,3	603,8	1.191,8	616,5	1.191,8	3.604,0	96
December	1.185	314,4	81,6	611,3	1.018,6	598,9	1.018,6	3.247,5	98

¹ Inclusief het tegoed van de particulieren en van de Rijksrekenplichtigen.

² De cijfers over de tegoeden der particulieren per einde periode, worden in de stand van de Staatsschuld gepubliceerd (cf. tabel XI-1).

³ Gemiddeld tegoed aan het einde van elke dag der maand, zowel werkdagen als niet-werkdagen. Voor een zon- of feestdag is het getelde tegoed dat van de vorige werkdag.

XIV - 9. — VOORNAAMSTE ACTIVA EN PASSIVA VAN HET RENTENFONDS

(miljarden franken)

Bron : Jaarverslag van het Rentenfonds.

Einde periode	ACTIVA			PASSIVA					
	Portefeuille		Voorschotten aan de Belg. Staat	Certificaten van het Rentenfonds	Opgenomen geld op zeer korte termijn	Debetsaldo bij de NBB		Voorschotten van de Belg. Staat	Eigen middelen
	Genoteerde waarden	Schatkist- certificaten				Gewone voorschotten	Speciale voorschotten		
nominale waarde									
1980	29,7	77,1	—	18,3	0,0	9,9	77,1	—	2,7
1981	25,2	151,9	—	28,0	0,0	0,0	149,5	—	1,5
1982	16,6	192,4	—	28,9	0,0	0,0	181,1	—	1,3
1983	27,3	188,4	—	15,2	0,0	13,6	188,4	—	0,7
1984	26,6	219,3	—	41,5	5,4	0,0	200,6	—	0,7
1985	26,1	199,0	—	42,5	0,4	0,0	182,2	—	1,5
1986	47,6	216,3	—	44,2	13,1	0,0	209,4	—	0,6
1987	42,3	139,9	—	47,8	6,6	0,0	127,6	—	1,8
1988	46,7	124,1	—	50,9	10,9	0,0	106,6	—	3,8
1989 September	55,0	69,3	—	67,6	0,0	0,0	47,9	—	7,1
December	79,9	66,5	—	64,1	6,6	5,3	66,5	—	3,9
1990 Maart	60,7	30,7	—	47,0	0,0	8,9	30,7	—	7,1
Juni	52,8	24,6	—	68,3	0,0	0,0	4,7	—	9,0
September	53,0	5,5	—	33,6	0,8	13,5	5,5	—	6,7
December	41,9	65,0	—	58,8	7,7	0,0	36,7	—	5,8
1991 Januari	33,7	19,9	0,4	51,2	—	0,0	0,0	—	6,6
Februari	30,4	0,0	3,9	29,6	—	0,0	0,0	—	6,3
Maart	29,2	0,0	1,4	26,3	—	0,0	0,0	—	6,7
April	25,0	0,0		14,2	—	0,0	0,0	5,8	6,8
Mei	22,6	0,0		0,0	—	0,0	0,0	17,9	6,5
Juni	24,6	0,0		0,0	—	0,0	0,0	19,3	6,7
Juli	21,2	0,0		0,0	—	0,0	0,0	16,1	6,6
Augustus	20,5	0,0		0,0	—	0,0	0,0	15,4	6,5
September	19,0	0,0		0,0	—	0,0	0,0	13,5	6,6
Oktober	19,6	0,0		0,0	—	0,0	0,0	14,4	6,3
November	19,8	0,0		0,0	—	0,0	0,0	14,7	6,3
December	21,8	0,0		0,0	—	0,0	0,0	16,7	4,6

¹ Voorschotten aan de Belgische Staat. Na 28 januari werden de kasoverschotten van de Rentenfonds in de vorm van voorschotten uitgeleend aan de Belgische Staat. Deze voorschotten werden toegekend op grond van analoge modaliteiten als die opgenomen in de overeenkomst van 22 januari 1991 over de voorschotten van de

Belgische Staat aan het Rentenfonds. Naarmate de uitstaande certificaten van het Fonds vervielen verminderden zijn kasoverschotten; de voorschotten aan de Belgische Staat eindigden op 10 april en ruimden de plaats in voor voorschotten van de Staat.

XIV - 10. — LEVENSVZERKERINGSMAATSCHAPPIJEN

Samenvattende opgave van de dekkingswaarden van de technische reserves of provisies per einde jaar
(miljarden franken)

Bron : MEZ, Controledienst voor de verzekeringen.

Aard van de waarden	Affectatiewaarde						
	1985	1986	1987	1988	1989	1990	1991
<i>A. Reglementaire aktiva¹ :</i>							
Belgische staatswaarden en gelijkgestelde waarden	156,2	193,9	263,7	302,1	316,9	346,4	401,7
Obligaties internationale organisaties	5,2	5,7	8,6	6,8	7,7	8,5	9,3
Obligaties kasbons Belgische vennootschappen (+ 5 jaar) ..	49,7	49,0	43,6	37,5	33,8	35,8	33,8
Obligaties kasbons Belgische vennootschappen (- 5 jaar) ..	0,1	0,1	0,3	0,2	0,2	0,5	0,7
Vastgoedcertifikaten Belgische vennootschappen	0,1	0,3	0,6	0,9	1,2	1,2	1,3
Aandelen Belgische vennootschappen	52,4	74,2	58,3	88,4	93,7	100,4	116,0
Onroerende goederen	38,6	40,6	44,0	46,7	59,3	68,2	75,4
Hypothecaire leningen, kredietopeningen	137,8	147,9	153,8	164,9	181,3	189,7	196,5
Buitenlandse staatswaarden en gelijkgestelde waarden	0,7	0,7	0,8	0,7	0,7	0,8	0,6
Obligaties buitenlandse vennootschappen (Belgische beurs)	0,1	0,1	0,3	0,4	0,7	0,4	0,5
Aandelen buitenlandse vennootschappen (Belgische beurs)	4,8	4,0	2,0	2,9	3,5	2,4	2,7
Obligaties buitenlandse vennootschappen (buitenlandse beurs)	1,7	1,6	1,3	1,0	1,2	2,1	2,1
Aandelen buitenlandse vennootschappen (buitenlandse beurs)	7,8	7,5	2,3	9,9	7,0	8,4	3,4
Certifikaten gemeenschappelijke beleggingsfondsen	0,8	0,9	1,1	2,3	1,7	1,2	1,8
Niet-hypothecaire leningen, orderbriefjes, promessen	8,5	7,0	10,3	10,1	16,5	20,3	21,6
Baar geld	2,6	8,0	13,8	9,1	9,2	16,5	16,6
Voorschotten op polis	11,3	11,3	12,1	10,8	10,8	10,8	11,1
Opgelopen en niet vervallen rente van toegewezen waarden	15,4	17,6	21,4	23,7	24,2	27,0	29,4
Te innen premies	1,6	1,8	2,1	1,9	2,1	2,2	2,4
Vorderingen tussenpersonen	0,9	1,0	1,1	1,7	1,9	1,9	2,1
Totaal A ...	496,3	573,2	641,5	722,0	773,6	844,7	929,0
<i>B. Andere waarden :</i>							
Schuldvorderingen op herverzekeraar	0,0	0,0	0,0	0,0	0,0	0,0	0,0
Vrijstelling aandeel herverzekeraar	0,0	0,0	0,0	0,0	0,0	0,0	0,0
Andere	1,9	1,7	3,2	3,6	5,2	4,9	8,1
Totaal B ...	1,9	1,7	3,2	3,6	5,2	4,9	8,1
ALGEMEEN TOTAAL (A + B) ...	498,2	574,9	644,7	725,6	778,8	849,6	937,1
Premieïncasso rechtstreekse zaken	59,2	68,4	81,4	89,5	98,6	103,8	112,6
Technische provisies rechtstreekse zaken	470,5	549,4	625,1	694,7	764,3	833,3	910,1

¹ Artikel 17, § 1, 1° tot en met 12° van het Koninklijk Besluit van 12 maart 1976.

XIV - 11. — GEZAMENLIJKE BETALINGEN DOOR MIDDEL VAN DIRECT OPEISBARE BANKDEPOSITO'S IN BELGISCHE FRANKEN EN VAN TEGOEDEN IN POSTREKENING¹

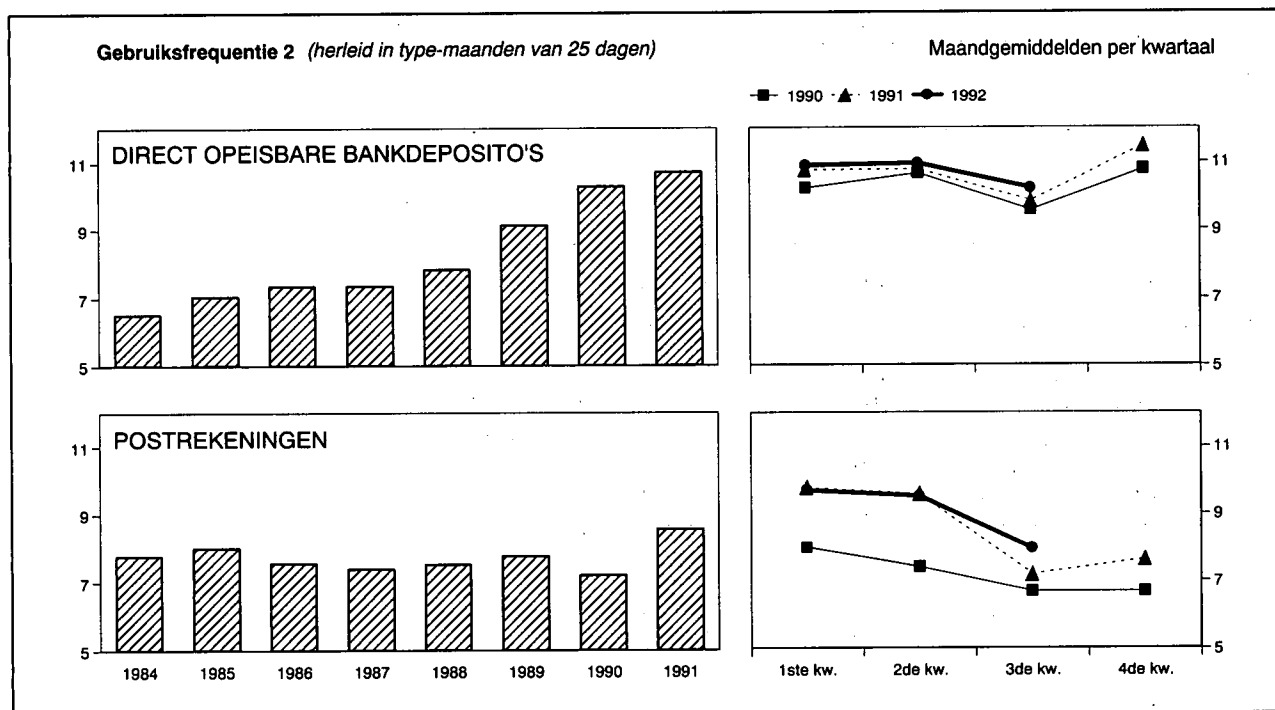

Maandgemiddelden of maand	Gezamenlijke betalingen uitgedrukt in type-maand van 25 dagen door middel van			Gebruiksfrequentie ²		
	direct opeisbare bankdeposito's ³	tegoeden in postrekening ⁴	Totaal	bruto	herleid in type-maanden van 25 dagen	
	(miljarden franken)			direct opeisbare bankdeposito's ³	direct opeisbare bankdeposito's ³	tegoeden in postrekening ⁴
1984	1.973,3	759,7	2.733,0	6,63	6,52	7,77
1985	2.241,4	803,1	3.044,5	7,15	7,06	8,01
1986	2.565,1	818,2	3.383,3	7,45	7,37	7,56
1987	2.853,3	831,2	3.684,5	7,46	7,36	7,40
1988	3.279,3	825,5	4.104,8	8,00	7,84	7,53
1989	4.075,5	913,4	4.988,9	9,23	9,14	7,77
1990	4.648,3	922,8	5.571,1	10,44	10,31	7,21
1991	4.984,8	1.006,5	5.991,3	10,85	10,72	8,56
1990 3 ^e kwartaal	4.390,0	835,4	5.225,4	9,69	9,57	6,67
1990 4 ^e kwartaal	4.886,9	789,8	5.676,7	11,05	10,79	6,68
1991 1 ^e kwartaal	4.823,2	1.178,6	6.001,8	10,91	10,77	9,76
1991 2 ^e kwartaal	5.124,7	1.141,5	6.266,2	10,64	10,78	9,57
1991 3 ^e kwartaal	4.645,5	856,0	5.501,5	10,25	9,85	7,19
1991 4 ^e kwartaal	5.345,7	849,9	6.195,6	11,62	11,47	7,64
1992 1 ^e kwartaal	4.973,7	1.113,6	6.087,3	11,18	10,89	9,68
1992 2 ^e kwartaal	5.314,5	1.165,6	6.480,1	10,82	10,95	9,51
1992 3 ^e kwartaal	4.829,6	906,7	5.736,3	10,51	10,23	7,96
1991 November	4.876,6	968,9	5.845,5	10,20	10,62	8,32
1991 December	6.236,6	767,1	7.003,7	12,85	12,85	7,32
1992 Januari	5.311,7	1.054,3	6.366,0	12,00	11,54	9,57
1992 Februari	4.811,3	1.311,6	6.112,9	10,67	10,67	10,73
1992 Maart	4.798,2	974,9	5.773,1	10,87	10,46	8,65
1992 April	5.123,9	1.008,7	6.132,6	11,35	11,35	8,83
1992 Mei	4.867,6	1.193,6	6.061,2	9,63	10,03	9,63
1992 Juni	5.951,9	1.294,6	7.246,5	11,47	11,47	10,01
1992 Juli	5.151,6	910,4	6.062,0	11,01	10,58	7,99
1992 Augustus	4.377,9	896,5	5.274,4	9,27	9,27	7,83
1992 September	4.959,2	913,2	5.872,4	11,27	10,84	8,07
1992 Oktober	4.946,7	780,5	5.727,2	12,00	11,11	8,03
1992 November	4.954,9	1.071,2	6.026,1	10,32	10,75	10,34

¹ Benaderende gegevens volgens het totaal der debetverrichtingen (incl. de rekeningen van de vreemdelingen en de debetverrichtingen met betrekking tot betalingen aan het buitenland).

² De gebruiksfrequentie wordt verkregen door deling van het bedrag der debiteringen op de rekeningen van de direct opeisbare bankdeposito's in Belgische franken of op de postrekeningen van de particulieren en de buitengewone Rijksrekenplichtigen door de gemiddelde tegoeden op deze rekeningen tijdens de beschouwde periode.

³ De banken die medewerken aan de opstelling van de statistiek vertegenwoordigen, gemeten naar de belangrijkheid van de dadelijk opvraagbare deposito's in Belgische franken van hun cliënteel (excl. banken), ongeveer 85 % van de gezamenlijke banken.

⁴ Uit de brutogegevens werden de dubbel getelde overschrijvingen verwijderd, die

voortvloeien uit de inrichting van de Rijksboekhouding en waarvan een telling mogelijk was.

N.B. — Wijze van opstelling: zie *Tijdschrift voor Documentatie en Voorlichting*, XXV^e jaargang, deel II, n^o 4, oktober 1950, blz. 222.

Bibliografische referenties: *Jaarverslagen van de NBB — Belgisch Staatsblad*: Algemene staat der banken. — *Statistisch Jaarboek van België*. — *Statistisch Tijdschrift van het NIS — Belgische economische statistieken 1970-1980*. — *Tijdschrift voor Documentatie en Voorlichting*: XL^e jaargang, deel I, n^o 1, januari 1965, blz. 21; XLII^e jaargang, deel I, n^o 1, januari 1967, blz. 19; deel II, n^o 3, september 1967, blz. 242; LX^e jaargang, deel I, n^o 5, mei 1985, blz. 31. — *Jaarverslagen van de Bankcommissie*.

XV - 1. — MONETAIRE AGGREGATEN

(miljarden franken)

Einde periode	M1	Overige activa voor ten hoogste een jaar ¹ bij de nationale financiële instellingen ²	M3	Schatkistcertificaten in het bezit van de vennootschappen ³ en de particulieren	M4
	(1)	(2)	(3) = (1) + (2)	(4)	(5) = (3) + (4)
1979 December	812,5	1.573,0	2.385,5	1,9	2.387,4
1980 Maart	783,0	1.613,4	2.396,4	0,5	2.396,9
Juni	848,4	1.586,1	2.434,5	0,0	2.434,5
September	808,3	1.575,4	2.383,7	0,0	2.383,7
December	818,5	1.633,2	2.451,7	0,3	2.452,0
1981 Maart	819,0	1.655,9	2.474,9	1,5	2.476,4
Juni	901,2	1.682,5	2.583,7	0,0	2.583,7
September	826,8	1.692,9	2.519,7	0,9	2.520,6
December	845,6	1.750,3	2.595,9	9,1	2.605,0
1982 Maart	845,5	1.776,5	2.622,0	0,0	2.622,0
Juni	911,5	1.795,7	2.707,2	0,6	2.707,8
September	884,0	1.814,0	2.698,0	0,0	2.698,0
December	882,1	1.859,0	2.741,1	4,9	2.746,0
1983 Maart	875,2	1.867,9	2.743,1	0,0	2.743,1
Juni	958,7	1.879,5	2.838,2	0,0	2.838,2
September	952,5	1.920,2	2.872,7	0,0	2.872,7
December	964,6	2.021,1	2.985,7	7,7	2.993,4
1984 Maart	931,4	2.111,9	3.043,3	8,2	3.051,5
Juni	998,4	2.138,6	3.137,0	2,0	3.139,0
September	945,2	2.181,4	3.126,6	4,8	3.131,4
December	944,8	2.210,8	3.155,6	6,6	3.162,2
1985 Maart	943,5	2.297,3	3.240,8	4,3	3.245,1
Juni	1.044,1	2.267,5	3.311,6	6,5	3.318,1
September	985,1	2.299,7	3.284,8	7,2	3.292,0
December	999,4	2.401,9	3.401,3	0,0	3.401,3
1986 Maart	998,3	2.495,6	3.493,9	1,0	3.494,9
Juni	1.114,6	2.503,9	3.618,5	7,4	3.625,9
September	1.045,6	2.604,7	3.650,3	12,7	3.663,0
December	1.082,4	2.752,3	3.834,7	3,5	3.838,2
1987 Maart	1.083,5	2.879,4	3.962,9	7,3	3.970,2
Juni	1.195,7	2.924,4	4.120,1	4,6	4.124,7
September	1.112,4	2.970,3	4.082,7	10,7	4.093,4
December	1.122,6	3.103,1	4.225,7	0,1	4.225,8
1988 Maart	1.127,6	3.197,3	4.324,9	4,5	4.329,4
Juni	1.227,1	3.218,2	4.445,3	8,3	4.453,6
September	1.154,4	3.259,4	4.413,8	14,5	4.428,3
December	1.195,7	3.356,5	4.552,2	0,0	4.552,2
1989 Maart	1.180,1	3.514,7	4.694,8	8,7	4.703,5
Juni	1.282,3	3.563,0	4.845,3	7,0	4.852,3
September	1.218,6	3.668,1	4.886,7	4,2	4.890,9
December	1.298,8	3.851,7	5.150,5	0,0	5.150,5
1990 Maart	1.284,6	4.013,3	5.297,9	1,0	5.298,9
Juni	1.374,1	3.919,7	5.293,8	0,0	5.293,8
September	1.261,1	3.945,9	5.207,0	1,1	5.208,1
December	1.318,8	4.062,5	5.381,3	0,1	5.381,4
1991 Maart	1.316,1	4.117,9	5.433,9	77,9	5.511,9
Juni	1.441,1	4.124,9	5.566,0	118,9	5.684,8
September	1.329,5	4.210,4	5.533,9	176,9	5.716,8
December	1.334,6	4.356,2	5.690,8	174,0	5.864,8
1992 Maart	1.358,4	4.422,9	5.781,3	169,5	5.950,8
Juni	1.481,1	4.522,5	6.003,6	184,7	6.188,3
September	1.338,3	4.634,8	5.973,1	207,8	6.180,9

¹ Aanvankelijke looptijd.

² Banken, spaarbanken en ondernemingen waar hoofdstuk I van de wet van 10 juni 1964 van toepassing is, kredietinstellingen van de openbare sector (incl. de openbare

huisvestingsmaatschappijen en de woningfondsen van de Bond van Grote Gezinnen), Rentenfonds, HWI.

³ Openbare nutsbedrijven en privé-ondernemingen, excl. banken, spaarbanken of ondernemingen die onder hoofdstuk I van de wet van 10 juni 1964 vallen.

XV - 2. — OPSPLITSING VAN M1

(miljarden franken)

Einde periode	Chartaal geld ¹	Giraal geld					Totaal	Totaal
		Bij de NBB	Bij het BPC	Bij de banken	Bij de spaarbanken	Bij de kredietinstellingen van de overheidssector		
	(1)	(2)	(3)	(4)	(5)	(6)	(7) = (2) tot (6)	(8) = (1) + (7)
1983	390,2	0,2	72,8	383,4	37,2	80,8	574,4	964,6
1984 ²	385,3	0,4	59,4	374,2	40,1	85,3	559,4	944,8
1985	383,6	0,2	72,2	408,7	39,7	94,9	615,8	999,4
1986	403,6	0,2	80,2	450,9	44,4	103,0	678,8	1.082,4
1987	411,6	0,3	77,4	476,1	46,7	110,5	711,0	1.122,6
1988	415,6	0,2	78,1	517,2	59,6	125,0	780,1	1.195,7
1989	421,7	0,4	94,9	572,6	68,6	140,6	877,1	1.298,8
1990 September	405,3	0,3	105,5	523,7	77,1	149,3	855,8	1.261,1
December	413,2	0,3	92,8	580,9	73,5	158,1	905,6	1.318,8
1991 Maart	406,7	0,2	95,8	574,7	76,2	162,5	909,3	1.316,1
Juni	432,3	0,3	106,1	629,1	84,3	189,0	1.008,8	1.441,1
September	411,6	0,2	91,2	580,0	78,6	167,9	917,9	1.329,5
December	417,0	0,2	81,1	596,4	78,8	161,1	917,6	1.334,6
1992 Maart	405,3	0,2	95,8	610,1	80,8	166,1	953,1	1.358,4
Juni	426,7	0,2	104,5	662,1	89,6	197,9	1.054,3	1.481,1
September	403,0	0,1	86,2	595,4	84,0	169,6	935,4	1.338,3

¹ Biljetten en munten van de Schatkist en biljetten van de NBB, na aftrek van het bedrag aan deze munten en biljetten dat in het bezit van de financiële instellingen is.

² In enkele reeksen komen lichte breuken voor wegens de verbeterde optekening van sommige activa.

XV - 3. — FINANCIËLE ACTIVA IN HET BEZIT VAN DE VENNOOTSCHAPPEN¹ EN PARTICULIEREN

(veranderingen in miljarden franken)

Periode	Activa in Belgische franken				Activa in buitenlandse valuta's ²			Andere activa ³					Eindtotaal
	M1 ⁴	Andere activa voor ten hoogste een jaar ^{5,6}	Activa voor meer dan een jaar ^{5,7}	Totaal	Voor ten hoogste een jaar ⁵ (deposito's) ⁸	Voor meer dan een jaar ⁵ (effecten) ⁹	Totaal	Handelsvorderingen op het buitenland	Financieel goud	Andere activa op het buitenland ¹⁰	Diversen ¹¹	Totaal	
	(1)	(2)	(3)	(4) = (1) tot (3)	(5)	(6)	(7) = (5) + (6)	(8)	(9)	(10)	(11)	(12) = (8) tot (11)	
1984	- 24,5	+229,0	+212,0	+ 416,6	- 9,4	+104,5	+ 95,1	- 1,6	+10,2	+ 14,5	+ 70,4	+ 93,5	+ 605,2
1985	+ 54,6	+223,9	+278,3	+ 556,8	- 5,5	+ 90,1	+ 84,6	+18,4	+ 8,5	+ 5,0	+ 97,8	+129,7	+ 771,1
1986	+ 83,0	+412,6	+ 84,0	+ 579,6	+ 29,8	+112,7	+142,5	- 5,5	+ 6,7	+ 69,5	+ 77,5	+148,2	+ 870,4
1987	+ 40,2	+357,3	+124,9	+ 522,4	+ 49,0	+ 89,7	+138,7	- 1,1	+19,9	+ 90,2	+116,0	+225,0	+ 886,1
1988	+ 73,1	+228,3	+260,5	+ 561,9	+ 33,5	+194,0	+227,5	+12,1	+ 6,0	+127,2	+225,9	+371,2	+1.160,6
1989	+103,1	+518,6	+141,7	+ 763,4	+108,8	+243,7	+352,5	- 7,8	- 3,7	+207,6	+165,5	+361,6	+1.477,6
1990	+ 20,1	+337,5	+623,8	+ 981,4	+ 70,4	- 64,6	+ 5,8	-32,7	+ 5,1	+196,3	-104,2	+ 64,5	+1.051,7
1991	+ 15,8	+451,2	+529,1	+ 996,1	+ 50,5	+ 34,8	+ 85,3	+11,0	+ 3,5	+184,7	+ 58,7	+257,9	+1.339,3
1990 4 ^e kwartaal	+ 57,8	+144,4	+107,2	+ 309,4	- 36,6	+ 6,4	- 30,2	-16,9	+ 2,2	+ 79,7	-130,9	- 65,9	+ 213,3
1991 1 ^e kwartaal	- 2,8	+ 88,7	+195,0	+ 280,9	+ 56,3	+ 18,1	+ 74,4	- 2,9	+ 3,0	+ 25,2	+ 91,0	+116,3	+ 471,5
2 ^e kwartaal	+125,0	+ 66,3	+127,7	+ 319,1	- 31,0	+ 13,5	- 17,5	+31,9	- 2,3	+ 75,7	+ 48,5	+153,8	+ 455,4
3 ^e kwartaal	-111,6	+146,6	+ 82,1	+ 117,0	+ 17,6	- 23,4	- 5,8	-12,2	+ 1,5	+ 27,2	+ 42,2	+ 58,7	+ 170,0
4 ^e kwartaal	+ 5,1	+149,6	+124,4	+ 279,0	+ 7,6	+ 26,6	+ 34,2	- 5,8	+ 1,2	+ 56,6	-123,1	- 71,1	+ 242,3
1992 1 ^e kwartaal	+ 23,8	+ 90,9	+150,0	+ 264,7	+ 24,2	- 3,8	+ 20,4	.	+ 0,5	+ 43,2	+103,1	+146,8 ¹²	+ 431,9 ¹²
2 ^e kwartaal	+122,7	+124,0	+119,3	+ 366,0	+122,8	- 50,6	+ 72,2	.	+ 2,3	+ 54,3	- 14,3	+ 42,3 ¹²	+ 480,4 ¹²
3 ^e kwartaal	-142,7	+191,5	+ 69,2	+ 118,0	+ 99,1	- 22,3	+ 76,8	.	+ 1,0	+ 51,0	- 0,7	+ 51,3 ¹²	+ 246,2 ¹²

¹ Openbare nutsbedrijven en privé-ondernemingen, excl. banken, spaarbanken of ondernemingen die onder hoofdstuk I van de wet van 10 juni 1964 vallen.

² Na uitschakeling van de louter boekhoudkundige invloed van wisselkoersveranderingen.

³ Activa waarvan de indeling in Belgische franken en in vreemde valuta's niet bekend is of geen zin heeft.

⁴ Veranderingen van de uitstaande bedragen die voorkomen in kolom (1) van tabel XV-1.

⁵ Aanvankelijke looptijd.

⁶ Zie tabel XV-4a, kolom (8).

⁷ Zie tabel XV-5, kolom (4).

⁸ Zie tabel XV-4a, kolom (11).

⁹ Zie tabel XV-5, kolom (7).

¹⁰ Vooral de directe investeringen van de vennootschappen in het buitenland.

¹¹ Diverse activa op financiële instellingen en « vergissingen en weglatingen » uit de betalingsbalans van België.

¹² Exclusief de netto handelsvorderingen op het buitenland.

**XV - 4a. — FINANCIËLE ACTIVA IN HET BEZIT VAN DE VENNOOTSCHAPPEN¹ EN PARTICULIEREN
NIET-MONETAIRE ACTIVA VOOR TEN HOOGSTE EEN JAAR²**

(veranderingen in miljarden franken)

Periode	In Belgische franken							In buitenlandse valuta's ³			Eindtotaal	
	Bij de nationale financiële instellingen ^{4,5}					Bij de nationale niet-financiële sectoren en in het buitenland		Totaal	Bij de nationale financiële instellingen ^{4,6}	Bij de nationale niet-financiële instellingen en in het buitenland		Totaal
	Deposito's op gewone boekjes	Deposito's op termijn ⁶	Kas- en spaarbons	Diversen ⁷	Totaal	Schatkist-certificaten	Overige activa					
								(1)	(2)	(3)		(4)
1984	+114,3	+ 58,1	+ 6,9	+ 1,0	+180,3	- 1,1	+ 49,8	+229,0	+ 4,6	- 14,0	- 9,4	+219,6
1985	+162,0	+ 13,4	+ 26,7	+ 2,2	+204,2	- 6,6	+ 26,3	+223,9	- 1,3	- 4,2	- 5,5	+218,4
1986	+206,6	+ 95,3	+ 51,4	+ 7,1	+360,5	+ 3,5	+ 48,6	+412,6	- 0,4	+ 30,3	+ 29,8	+442,4
1987	+224,2	+ 83,2	+ 18,3	+ 4,4	+330,0	- 3,5	+ 30,8	+357,3	+ 26,4	+ 22,6	+ 49,0	+406,3
1988	+185,4	+ 26,7	+ 13,3	+ 1,5	+226,9	0,0	+ 1,4	+228,3	+ 20,2	+ 13,3	+ 33,5	+261,8
1989	+190,0	+170,2	+ 83,4	+ 2,9	+446,4	0,0	+ 72,3	+518,6	+ 62,0	+ 46,7	+108,8	+627,4
1990	-258,3	+406,7	+ 90,2	- 11,2	+227,4	+ 0,1	+110,0	+337,5	+ 2,7	+ 67,8	+ 70,4	+407,9
1991	- 88,5	+221,6	+114,1	+ 5,5	+252,8	+161,9	+ 36,5	+451,2	+ 41,7	+ 8,8	+ 50,5	+501,7
1990 4 ^e kwartaal ... *	+ 93,1	+ 19,6	+ 35,9	- 10,1	+138,5	- 1,0	+ 6,9	+144,4	- 18,4	- 18,3	- 36,6	+107,8
1991 1 ^e kwartaal ... *	-131,8	+ 85,3	+ 44,3	+ 2,1	- 0,1	+ 66,2	+ 22,7	+ 88,7	+ 46,0	+ 10,2	+ 56,3	+145,0
2 ^e kwartaal ... *	+ 8,4	- 16,4	+ 22,3	+ 3,3	+ 17,5	+ 40,1	+ 8,7	+ 66,3	- 16,3	- 14,8	- 31,0	+ 35,3
3 ^e kwartaal ... *	- 25,2	+ 85,1	+ 20,7	+ 1,2	+ 81,8	+ 59,5	+ 5,3	+146,6	+ 11,1	+ 6,5	+ 17,6	+164,2
4 ^e kwartaal ... *	+ 60,2	+ 67,6	+ 26,8	- 1,0	+153,6	- 3,9	- 0,2	+149,6	+ 0,9	+ 6,8	+ 7,6	+157,2
1992 1 ^e kwartaal ... *	- 95,5	+119,3	+ 31,0	+ 4,2	+ 58,9	+ 6,7	+ 25,3	+ 90,9	- 13,8	+ 38,0	+ 24,2	+115,1
2 ^e kwartaal ... *	+ 4,5	+ 67,4	+ 21,6	+ 7,3	+100,9	+ 16,0	+ 7,1	+124,0	+ 5,1	+117,7	+122,8	+246,8
3 ^e kwartaal ... *	- 56,1	+137,0	+ 22,5	+ 3,4	+106,8	+ 23,1	+ 61,6	+191,5	+ 16,7	+ 82,4	+ 99,1	+290,6

¹ Openbare nutsbedrijven en privé-ondernemingen, excl. banken, spaarbanken of ondernemingen die onder hoofdstuk I van de wet van 10 juni 1964 vallen.

² Aanvankelijke looptijd.

³ Na uitschakeling van de louter boekhoudkundige invloed van wisselkoersveranderingen.

⁴ Banken, spaarbanken en ondernemingen waar hoofdstuk I van de wet van 10 juni 1964 van toepassing is, kredietinstellingen van de openbare sector (incl. de openbare huisvestingsmaatschappijen en de woningfondsen van de Bond van Grote Gezinnen), Rentenfonds, HWI.

⁵ Zie tabel XV-4b, kolommen (1) tot (5), voor de uitstaande bedragen.

⁶ Met inbegrip van de door instellingen voor collectieve belegging naar Luxemburgs recht gevormde deposito's voor rekening van hun Belgische intekenaars en van de spaarboekjes waarop de roerende voorheffing van toepassing is.

⁷ Het betreft voornamelijk vervallen kasbons en termijndeposito's.

⁸ Zie tabel XV-4b, kolom (6) voor de uitstaande bedragen.

**XV - 4b. — FINANCIËLE ACTIVA IN HET BEZIT VAN DE VENNOOTSCHAPPEN¹ EN PARTICULIEREN
NIET-MONETAIRE ACTIVA VOOR TEN HOOGSTE EEN JAAR²
BIJ DE NATIONALE FINANCIËLE INSTELLINGEN³**

(miljarden franken)

Einde periode	In Belgische franken					In buitenlandse valuta's	Eindtotaal (7) = (5) + (6)
	Deposito's op gewone boekjes (1)	Deposito's op termijn ⁴ (2)	Kas- en spaarbons (3)	Diversen ⁵ (4)	Totaal (5) = (1) tot (4)		
1983	1.246,6	542,0	91,8	10,9	1.891,3	129,7	2.021,1
1984	1.360,9	600,1	98,7	11,8	2.071,6	139,2	2.210,8
1985	1.522,9	613,5	125,3	14,0	2.275,8	126,1	2.401,9
1986	1.729,6	708,9	176,8	21,1	2.636,3	116,0	2.752,3
1987	1.953,8	792,1	195,0	25,5	2.966,3	136,8	3.103,1
1988	2.139,1	818,8	208,4	26,9	3.193,3	163,3	3.356,5
1989	2.329,1	989,0	291,7	29,8	3.639,6	212,1	3.851,7
1990 September	1.977,7	1.376,1	346,0	28,7	3.728,5	217,4	3.945,9
December	2.070,8	1.395,7	381,9	18,6	3.867,0	195,4	4.062,5
1991 Maart	1.938,9	1.481,0	426,2	20,7	3.866,9	251,0	4.117,9
Juni	1.947,3	1.464,6	448,6	24,0	3.884,4	240,4	4.124,9
September	1.922,1	1.549,6	469,2	25,2	3.966,2	244,2	4.210,4
December	1.982,3	1.617,3	496,1	24,2	4.119,8	236,4	4.356,2
1992 Maart	1.886,8	1.736,6	527,0	28,4	4.178,8	244,1	4.422,9
Juni	1.891,3	1.804,0	548,6	35,7	4.279,6	242,9	4.522,5
September	1.835,2	1.941,0	571,1	39,1	4.386,4	248,4	4.634,8

¹ Openbare nutsbedrijven en privé-ondernemingen, excl. banken, spaarbanken of ondernemingen die onder hoofdstuk I van de wet van 10 juni 1964 vallen.

² Aanvankelijke looptijd.

³ Banken, spaarbanken en ondernemingen waar hoofdstuk I van de wet van 10 juni 1964 van toepassing is, kredietinstellingen van de openbare sector (incl. de openbare huisvestingsmaatschappijen en de woningfondsen van de Bond van Grote Gezinnen), Rentenfonds, HWI.

⁴ Met inbegrip van de door instellingen voor collectieve belegging naar Luxemburgs recht gevormde deposito's voor rekening van hun Belgische intekenaars en van de spaarboekjes waarop de roerende voorheffing van toepassing is.

⁵ Het betreft voornamelijk vervallen kasbons en termijndeposito's.

**XV - 5. — FINANCIËLE ACTIVA IN HET BEZIT VAN DE VENNOOTSCHAPPEN¹ EN PARTICULIEREN
ACTIVA VOOR MEER DAN EEN JAAR²**

(veranderingen in miljarden franken)

Periode	In Belgische franken				In buitenlandse valuta's ^{3,4}			Eindtotaal (8) = (4) + (7)
	Kasbons en obligaties ⁵	Aandelen ⁶	Deposito's	Totaal	Obligaties	Aandelen ⁷	Totaal	
	(1)	(2)	(3)	(4) = (1) + (2) + (3)	(5)	(6)	(7) = (5) + (6)	
1984	+189,9	+20,1	+ 2,1	+212,0	+108,5	- 4,0	+104,5	+ 316,5
1985	+268,5	+ 2,6	+ 7,2	+278,3	+ 85,2	+ 4,9	+ 90,1	+368,4
1986	+ 75,8	+ 8,7	- 0,5	+ 84,0	+ 81,9	+30,8	+112,7	+196,7
1987	+132,0	-14,4	+ 7,3	+124,9	+ 89,2	+ 0,5	+ 89,7	+214,6
1988	+268,8	+ 2,5	-10,9	+260,5	+213,0	-19,0	+194,0	+454,5
1989	+ 99,6	+55,8	-13,7	+141,7	+165,6	+78,1	+243,7	+385,4
1990	+642,9	-19,2	+ 0,1	+623,8	- 45,3	-19,3	- 64,6	+559,2
1991	+516,7	+ 4,0	+ 8,5	+529,1	+ 28,8	+ 6,0	+ 34,8	+563,9
1990 4 ^e kwartaal	+109,7	- 7,2	+ 4,7	+107,2	+ 1,5	+ 4,9	+ 6,4	+113,6
1991 1 ^e kwartaal	+187,3	+ 5,4	+ 2,3	+195,0	+ 0,2	+17,9	+ 18,1	+213,1
2 ^e kwartaal	+122,0	+ 4,8	+ 0,9	+127,7	+ 16,8	- 3,3	+ 13,5	+141,2
3 ^e kwartaal	+ 82,4	- 3,3	+ 3,0	+ 82,1	- 22,0	- 1,4	- 23,4	+ 58,7
4 ^e kwartaal	+125,0	- 2,9	+ 2,3	+124,4	+ 33,8	- 7,2	+ 26,6	+151,0
1992 1 ^e kwartaal	+144,0	+ 7,7	- 1,7	+150,0	- 7,9	+ 4,1	- 3,8	+146,2
2 ^e kwartaal	+124,9	- 6,7	+ 1,2	+119,3	- 32,1	-18,5	- 50,6	+ 68,7
3 ^e kwartaal	+ 68,3	- 2,1	+ 3,0	+ 69,2	- 16,6	- 5,7	- 22,3	+ 46,9

¹ Openbare nutsbedrijven en privé-ondernemingen, excl. banken, spaarbanken of ondernemingen die onder hoofdstuk I van de wet van 10 juni 1964 vallen.

² Aanvankelijke looptijd.

³ Na uitschakeling van de louter boekhoudkundige invloed van wisselkoersveranderingen.

⁴ Netto-aankopen van effecten door ingezetenen van de BLEU; de netto-aankopen door Luxemburgse ingezetenen werden in de mate van het mogelijke uitgeschakeld.

⁵ Met inbegrip van de obligaties in Luxemburgse franken, voor zover die konden worden opgetekend.

⁶ Openbaar uitgegeven aandelen, na aftrek van de door niet-ingezetenen verrichte netto-aankopen van nieuwe of bestaande Belgische aandelen.

⁷ Inclusief de netto-aankopen van deelbewijzen in beleggingsfondsen buiten de BLEU.

**XV - 6a. — FINANCIËLE ACTIVA IN HET BEZIT VAN DE VENNOOTSCHAPPEN¹ EN PARTICULIEREN
ACTIVA IN BELGISCHE FRANKEN EN BUITENLANDSE VALUTA'S² BIJ DE NATIONALE FINANCIËLE INSTELLINGEN**

(veranderingen in miljarden franken)

Periode	NBB	Muntfonds, BPC, Rentenfonds, HWI	Banken		Kredietinstellingen van de overheidssector		Spaarbanken ³		Totaal		
	Activa voor ten hoogste een jaar	Activa voor ten hoogste een jaar	Activa voor ten hoogste een jaar	Activa voor meer dan een jaar	Activa voor ten hoogste een jaar	Activa voor meer dan een jaar	Activa voor ten hoogste een jaar	Activa voor meer dan een jaar	Activa voor ten hoogste een jaar	Activa voor meer dan een jaar	Eindtotaal
	(1)	(2)	(3)	(4)	(5)	(6)	(7)	(8)	(9) = (1) + (2) + (3) + (5) + (7)	(10) = (4) + (6) + (8)	(11) = (9) + (10)
1984	- 4,9	- 13,2	+ 68,4	+ 36,2	+ 64,1	+ 71,6	+ 46,0	+ 28,6	+160,4	+136,4	+296,8
1985	- 0,6	+ 11,6	+138,8	+ 43,6	+ 74,9	+ 78,3	+ 32,9	+ 35,0	+257,5	+156,9	+414,5
1986	+ 19,3	+ 8,8	+179,2	+ 9,7	+138,5	+ 11,1	+ 97,2	+ 0,3	+443,0	+ 21,1	+464,1
1987	+ 8,4	- 3,1	+204,5	+ 7,8	+ 89,5	+ 30,8	+ 97,2	+ 1,7	+396,6	+ 40,4	+436,9
1988	+ 3,2	+ 1,3	+158,5	- 0,5	+ 73,0	+ 58,3	+ 84,4	+ 21,1	+320,3	+ 78,9	+399,2
1989	+ 5,4	+ 17,8	+356,6 ⁴	+ 48,2 ⁴	+180,7	- 1,9	+ 51,1 ⁴	- 58,9 ⁴	+611,5	- 12,6	+598,9
1990	- 10,1	- 0,8	+185,8	+124,6	+ 10,2	+157,8	+ 65,0	+ 75,8	+250,1	+358,2	+608,3
1991	+ 2,9	- 11,1	+161,5	+103,9	+ 60,4	+103,8	+ 96,5	+ 57,9	+310,3	+265,7	+576,0
1990 4 ^e kwartaal	+ 7,5	- 12,1	+ 84,4	+ 5,6	+ 51,3	+ 13,0	+ 46,8	+ 6,7	+177,9	+ 25,3	+203,3
1991 1 ^e kwartaal	- 6,6	+ 2,8	+ 24,8	+ 58,2	+ 15,1	+ 64,8	+ 7,0	+ 30,3	+ 43,1	+153,3	+196,4
2 ^e kwartaal	+ 25,2	+ 10,9	+ 36,7	+ 26,6	+ 25,6	+ 4,3	+ 27,9	+ 9,7	+126,3	+ 40,7	+167,0
3 ^e kwartaal	- 21,0	- 14,8	+ 12,2	+ 16,5	- 11,1	+ 13,3	+ 16,0	+ 8,5	- 18,7	+ 38,3	+ 19,6
4 ^e kwartaal	+ 5,3	- 10,0	+ 87,9	+ 2,7	+ 30,8	+ 21,4	+ 45,6	+ 9,4	+159,6	+ 33,5	+193,1
1992 1 ^e kwartaal	- 9,8	+ 12,9	+ 13,4	+ 32,5	+ 30,4	+ 40,1	+ 22,0	+ 20,9	+ 68,9	+ 93,5	+162,4
2 ^e kwartaal	+ 20,7	+ 9,3	+ 99,5	+ 28,4	+ 51,5	+ 6,6	+ 47,6	+ 3,7	+228,6	+ 38,7	+267,3
3 ^e kwartaal	- 23,9	- 18,3	+ 15,9	+ 0,4	- 9,1	+ 15,1	+ 16,1	+ 8,6	- 19,2	+ 24,2	+ 4,9

¹ Openbare nutsbedrijven en privé-ondernemingen, excl. banken, spaarbanken of ondernemingen die onder hoofdstuk I van de wet van 10 juni 1964 vallen.

² Na uitschakeling van de louter boekhoudkundige invloed van wisselkoersveranderingen.

³ Met inbegrip van de ondernemingen die onder hoofdstuk I van de wet van 10 juni 1964 vallen.

⁴ De cijfers werden beïnvloed doordat een belangrijke spaarbank een bank werd.

**XV - 6b. — FINANCIËLE ACTIVA IN HET BEZIT VAN DE VENNOOTSCHAPPEN¹ EN PARTICULIEREN
ACTIVA IN BELGISCHE FRANKEN EN BUITENLANDSE VALUTA'S BIJ DE NATIONALE FINANCIËLE INSTELLINGEN**

(miljarden franken)

Einde periode	NBB	Muntfonds, BPC, Rentenfonds, HWI	Banken		Kredietinstellingen van de overheidssector		Spaarbanken ²		Totaal						
									Activa voor ten hoogste een jaar	Activa voor ten hoogste een jaar	Activa voor ten hoogste een jaar	Activa voor meer dan een jaar	Activa voor ten hoogste een jaar	Activa voor meer dan een jaar	Eindtotaal
									(1)	(2)	(3)	(4)	(5)	(6)	(7)
1983	375,0	88,4	1.362,2	375,3	753,4	1.013,0	406,6	368,1	2.985,6	1.756,4	4.742,0				
1984 ³	370,1	75,2	1.435,5	411,5	822,2	1.081,6	452,6	396,7	3.155,6	1.889,7	5.045,3				
1985	369,4	86,8	1.562,5	455,2	897,1	1.159,9	485,5	431,7	3.401,3	2.046,7	5.448,0				
1986	388,8	95,6	1.732,2	464,9	1.035,6	1.170,9	582,6	432,0	3.834,7	2.067,8	5.902,5				
1987	397,2	92,5	1.931,0	472,7	1.125,1	1.201,7	679,9	433,7	4.225,7	2.108,2	6.333,9				
1988	400,4	93,8	2.095,7	472,1	1.260,1	1.260,1	764,3	454,9	4.552,2	2.187,1	6.739,3				
1989	405,8	111,6	2.439,1 ⁴	520,3 ⁴	1.378,8	1.258,2	815,3 ⁴	395,9 ⁴	5.150,5	2.174,5	7.325,0				
1990 September	388,2	122,9	2.524,7	639,3	1.337,7	1.403,0	833,5	465,0	5.207,0	2.507,3	7.714,3				
December	395,7	110,8	2.605,5	644,9	1.389,0	1.416,0	880,3	471,8	5.381,3	2.532,6	7.913,9				
1991 Maart	389,1	113,6	2.639,8	703,1	1.404,1	1.480,7	887,3	502,1	5.433,9	2.685,9	8.119,8				
Juni	414,3	124,5	2.682,3	729,7	1.429,7	1.485,1	915,1	511,8	5.566,0	2.726,5	8.292,5				
September	393,3	109,7	2.687,1	746,2	1.418,6	1.498,4	931,2	520,3	5.539,9	2.764,9	8.304,8				
December	398,6	99,7	2.766,3	748,9	1.449,4	1.519,8	976,8	529,7	5.690,8	2.798,3	8.489,1				
1992 Maart	388,8	112,7	2.801,3	781,3	1.479,8	1.559,9	998,8	550,6	5.781,3	2.891,8	8.673,1				
Juni	409,5	122,0	2.894,4	809,7	1.531,3	1.566,5	1.046,4	554,3	6.003,6	2.930,5	8.934,0				
September	385,6	103,7	2.899,2	810,1	1.522,2	1.581,6	1.062,4	562,9	5.973,1	2.954,7	8.927,8				

¹ Openbare nutsbedrijven en privé-ondernemingen, excl. banken, spaarbanken of ondernemingen die onder hoofdstuk I van de wet van 10 juni 1964 vallen.

² Met inbegrip van de ondernemingen die onder hoofdstuk I van de wet van 10 juni 1964 vallen.

³ In enkele reeksen komen lichte breuken voor wegens de verbeterde optekening van sommige activa.

⁴ De cijfers werden beïnvloed doordat een belangrijke spaarbank een bank werd.

XVI. — VERPLICHTINGEN VAN DE PARTICULIEREN, DE VENNOOTSCHAPPEN EN DE EENMANZAKEN *

1. — VERPLICHTINGEN VAN DE PARTICULIEREN, DE VENNOOTSCHAPPEN¹ EN DE EENMANZAKEN

(veranderingen in miljarden franken)

Periode	Verplichtingen overwegend door particulieren aangegaan ²				Verplichtingen overwegend door vennootschappen ¹ en eenmanszaken aangegaan ²							Totaal			
	Persoonlijke leningen en kredieten op afbetaling	Hypothecaire kredieten ³	Overige ⁴	Totaal	Aandelen	Obligaties		Kredieten aangegaan bij de nationale financiële instellingen			Overige verplichtingen ⁵	Totaal	Eindtotaal	waarvan ⁷	
						Overheidsbedrijven ⁶	Privé-vennootschappen	Investeringkredieten en financieringshuur	Overige kredieten	Belgische franken				Vreemde valuta's ⁸	
															(1)
1984	12,8	17,2	0,3	30,3	17,2	4,4	5,1	45,2	- 13,3	154,5	213,1	243,4	199,7	28,8	
1985	23,6	22,6	2,9	49,1	12,9	- 16,1	- 1,2	46,6	44,3	194,2	280,7	329,8	262,5	15,8	
1986	30,7	54,2	- 1,6	83,4	21,7	- 2,6	- 13,3	72,7	26,0	110,5	215,0	298,4	259,6	14,4	
1987	34,6	83,8	1,5	119,9	30,1	- 17,9	- 17,4	132,1	30,6	142,9	300,4	420,3	351,1	7,9	
1988	31,2	99,3	- 0,2	130,3	45,8	- 32,5	16,2	147,6	168,0	185,1	530,2	660,4	469,0	56,9	
1989	31,6	141,8	6,1	179,7	93,0	- 17,7	13,3	155,9	293,2	319,3	857,0	1.036,7	727,8	65,7	
1990	31,0	99,5	4,6	135,1	16,2	- 18,9	- 8,1	169,3	68,4	281,5	508,4	643,5	395,3	6,2	
1991	25,0	75,1	4,3	104,4	36,8	- 7,6	7,5	118,8	144,4	361,9	661,8	766,2	443,2	46,1	
1990 3 ^e kwar.	- 8,7	13,4	- 0,2	4,5	0,9	- 2,9	- 3,8	36,7	43,5	26,7	101,1	105,6	53,2	20,1	
4 ^e kwar.	- 2,2	32,4	4,2	34,4	5,2	- 11,0	- 0,1	36,0	66,4	113,7	210,2	244,6	171,0	- 10,1	
1991 1 ^e kwar. *	- 4,3	21,2	- 1,0	15,9	5,2	- 3,4	3,2	23,9	53,9	75,4	158,2	174,1	76,2	27,9	
2 ^e kwar. *	36,1	11,6	0,5	48,2	27,0	- 0,8	2,6	36,4	32,3	116,1	213,6	261,8	166,5	18,0	
3 ^e kwar. *	- 7,4	15,9	1,2	9,7	2,8	- 1,3	0,6	31,7	26,3	14,6	74,7	84,4	52,0	- 4,7	
4 ^e kwar. *	0,6	26,4	3,6	30,6	1,8	- 2,0	1,2	26,8	32,0	155,6	215,4	246,1	148,4	4,9	
1992 1 ^e kwar. *	1,0	17,7	- 0,1	18,6	3,9	- 5,7	0,1	33,8	- 4,2	49,1	76,8	95,6	27,9	3,6	
2 ^e kwar. *	41,9	30,9	2,3	75,1	2,3	8,3	1,0	59,6	54,0	128,7	253,8	328,9	203,0	16,0	
3 ^e kwar. *	- 16,0	22,5	- 0,4	6,1	1,0	- 2,0	1,5	16,5	19,8	58,1	94,8	100,9	- 5,1	38,6	

¹ Overheidsbedrijven en privé-vennootschappen die geen banken of spaarbanken zijn, noch ondernemingen waarop hoofdstuk 1 van de Wet van 10 juni 1964 van toepassing is.

² De uitsplitsing van de verplichtingen over particulieren en vennootschappen is gebaseerd op de aard van de verplichting.

³ Exclusief de hypothecaire kredieten aangegaan bij de « Overige financiële instellingen » zoals die in noot ⁵ van tabel XVI-3a gedefinieerd zijn.

⁴ Voornamelijk korte-termijnkredieten (o.m. voorschotten op onderpand).

⁵ Bevat de nieuwe verplichtingen tegenover de overheid en tegenover het buitenland, die niet voorkomen in de kolommen (5) tot (7).

⁶ Met inbegrip van de certificaten voor ten hoogste 1 jaar.

⁷ Het saldo betreft de verplichtingen tegenover het buitenland waarvan de indeling in Belgische franken en vreemde valuta's niet bekend is of geen zin heeft.

⁸ Na uitschakeling van de louter boekhoudkundige invloed van wisselkoersveranderingen.

* Bibliografische referentie : *Tijdschrift van de Nationale Bank van België*, LXIV^e Jaargang, n^o 7-8, juli-augustus 1991.

XVI - 2a. — VERPLICHTINGEN¹ VAN DE PARTICULIEREN, DE VENNOOTSCHAPPEN² EN DE EENMANZAKEN BIJ DE NATIONALE FINANCIËLE INSTELLINGEN

(veranderingen in miljarden franken)

Periode	NBB, Muntfonds, BPC, Rentenfonds, HWI		Banken		Spaarbanken en ondernemingen die vallen onder hoofdstuk I van de Wet van 10 juni 1964		Kredietinstellingen van de overheidssector		Totaal	
	Particulieren	Vennootschappen en eenmanszaken	Particulieren	Vennootschappen en eenmanszaken	Particulieren	Vennootschappen en eenmanszaken	Particulieren	Vennootschappen en eenmanszaken	Particulieren ³	Vennootschappen en eenmanszaken
	(1)	(2)	(3)	(4)	(5)	(6)	(7)	(8)	(9) = (1) + (3) + (5) + (7)	(10) = (2) + (4) + (6) + (8)
1984	0,0	-0,7	12,5	17,9	- 4,2	13,4	20,9	1,6	29,3	32,3
1985	0,0	-0,5	20,6	50,7	3,1	7,7	24,9	23,6	48,6	81,5
1986	0,0	1,4	31,5	64,9	13,6	25,4	35,4	5,0	80,5	96,7
1987	0,0	-0,7	41,9	106,9	15,7	17,0	62,7	27,5	120,4	150,8
1988	0,0	-0,3	45,7	228,0	20,9	36,7	65,0	33,8	131,5	298,2
1989	0,0	0,7	93,0	350,2	- 5,8	46,1	91,3	52,0	178,5	449,1
1990	0,0	-1,9	43,4	100,1	34,6	57,0	55,8	61,3	133,8	216,5
1991	0,0	-0,2	39,4	163,1	31,6	48,0	33,6	56,0	104,5	266,9
1990 3 ^e kwartaal	0,0	-0,2	- 3,1	62,5	2,5	9,1	5,2	8,1	4,6	79,5
4 ^e kwartaal	0,0	-1,5	3,9	52,1	8,5	13,1	20,7	21,7	33,1	85,4
1991 1 ^e kwartaal	0,0	-0,2	4,3	53,1	3,6	15,4	8,0	9,5	15,9	77,8
2 ^e kwartaal	0,0	0,0	28,1	37,4	13,8	15,5	6,3	19,1	48,2	72,0
3 ^e kwartaal	0,0	-0,1	- 0,6	26,9	4,5	16,3	5,7	15,7	9,6	58,8
4 ^e kwartaal	0,0	0,1	7,6	45,6	9,7	0,8	13,5	11,7	30,8	58,2
1992 1 ^e kwartaal	0,0	0,1	3,9	4,6	8,9	13,2	5,9	12,1	18,7	30,0
2 ^e kwartaal	0,0	0,0	43,4	58,6	12,8	28,6	18,8	18,1	75,0	105,3
3 ^e kwartaal	0,0	0,0	- 4,3	34,6	9,0	- 3,8	1,3	5,7	6,0	36,2

¹ Obligaties en kredieten (in Belgische franken en in vreemde valuta's).

² Overheidsbedrijven en privé-vennootschappen die geen banken of spaarbanken zijn, noch ondernemingen waarop hoofdstuk I van de Wet van 10 juni 1964 van toepassing is.

³ Zie kolom (4) van tabel XVI-1, verminderd met kolom (8) van tabel XVI-3a.

XVI - 2b. — VERPLICHTINGEN¹ VAN DE PARTICULIEREN, DE VENNOOTSCHAPPEN² EN DE EENMANZAKEN BIJ DE NATIONALE FINANCIËLE INSTELLINGEN

(uitstaande bedragen in miljarden franken)

Einde periode	NBB, Muntfonds, BPC, Rentenfonds, HWI		Banken		Spaarbanken en ondernemingen die vallen onder hoofdstuk I van de Wet van 10 juni 1964		Kredietinstellingen van de overheidssector		Totaal	
	Particulieren	Vennootschappen en eenmanszaken	Particulieren	Vennootschappen en eenmanszaken	Particulieren	Vennootschappen en eenmanszaken	Particulieren	Vennootschappen en eenmanszaken	Particulieren	Vennootschappen en eenmanszaken
	(1)	(2)	(3)	(4)	(5)	(6)	(7)	(8)	(9) = (1) + (3) + (5) + (7)	(10) = (2) + (4) + (6) + (8)
1984	0,0	2,3	226,9	1.067,8	241,5	170,9	619,7	455,7	1.088,1	1.696,7
1985	0,0	1,8	247,6	1.101,3	244,4	178,6	644,5	479,2	1.136,5	1.760,9
1986	0,0	3,2	279,2	1.150,2	258,0	204,0	680,0	484,2	1.217,2	1.841,6
1987	0,0	2,6	321,1	1.249,4	273,7	221,1	742,7	511,7	1.337,5	1.984,8
1988	0,0	2,3	366,7	1.490,7	294,6	257,7	807,7	545,6	1.469,0	2.296,3
1989	0,0	3,1	459,8	1.830,0	288,8	303,8	899,0	597,6	1.647,6	2.734,5
1990	0,0	1,2	503,2	1.905,5	323,4	360,8	954,7	658,9	1.781,3	2.926,4
1991	0,0	1,0	542,5	2.080,8	354,9	408,8	988,3	714,9	1.885,7	3.205,5
1990 2 ^e kwartaal	0,0	2,9	502,4	1.807,7	312,4	338,5	928,8	629,1	1.743,6	2.778,2
3 ^e kwartaal	0,0	2,7	499,3	1.863,9	314,9	347,6	934,0	637,2	1.748,2	2.851,4
4 ^e kwartaal	0,0	1,2	503,2	1.905,5	323,4	360,8	954,7	658,9	1.781,3	2.926,4
1991 1 ^e kwartaal	0,0	1,0	507,5	1.980,1	326,9	376,2	962,7	668,4	1.797,1	3.025,7
2 ^e kwartaal	0,0	1,1	535,5	2.028,0	340,7	391,7	969,1	687,6	1.845,3	3.108,4
3 ^e kwartaal	0,0	0,9	535,0	2.040,3	345,2	408,0	974,8	703,3	1.855,0	3.152,5
4 ^e kwartaal	0,0	1,0	542,5	2.080,8	354,9	408,8	988,3	714,9	1.885,7	3.205,5
1992 1 ^e kwartaal	0,0	1,1	546,4	2.099,0	363,8	422,0	994,2	727,1	1.904,4	3.249,2
2 ^e kwartaal	0,0	1,1	589,9	2.147,8	376,6	450,6	1.013,0	745,2	1.979,5	3.344,7
3 ^e kwartaal	0,0	1,1	585,6	2.164,1	385,6	446,8	1.014,3	750,9	1.985,5	3.362,9

¹ Obligaties en kredieten (in Belgische franken en in vreemde valuta's).

² Overheidsbedrijven en privé-vennootschappen die geen banken of spaarbanken zijn, noch ondernemingen waarop hoofdstuk I van de Wet van 10 juni 1964 van toepassing is.

XVI - 3a. — VERPLICHTINGEN OVERWEGEND DOOR DE PARTICULIEREN AANGEGAAN — INDELING NAAR CREDITEUR

(veranderingen in miljarden franken)

Periode	Persoonlijke leningen en kredieten op afbetaling				Hypothecaire kredieten						Overige			
	Banken	Spaarbanken ¹	Kredietinstellingen van de overheidssector	Totaal ²	Banken	Spaarbanken ¹	Kredietinstellingen van de overheidssector	Sociale Zekerheid ³	Totaal ⁴	p.m. Overige financiële instellingen ⁵	Spaarbanken ¹	Kredietinstellingen van de overheidssector	Totaal ⁶	p.m. Overige financiële instellingen ⁵
	(1)	(2)	(3)	(4) = (1) + (2) + (3)	(5)	(6)	(7)	(8)	(9) = (5) tot (8)	(10)	(11)	(12)	(13) = (11) + (12)	(14)
1984	6,1	4,7	2,0	12,8	6,4	- 8,7	18,3	1,0	17,0	8,9	-0,4	0,6	0,2	0,3
1985	17,0	3,4	3,1	23,5	3,7	- 1,4	19,8	0,4	22,6	5,4	0,9	1,8	2,7	0,4
1986	18,3	7,4	5,0	30,7	13,2	5,8	32,4	2,8	54,3	8,9	0,5	-1,9	- 1,4	-1,9
1987	17,6	9,2	7,7	34,5	24,2	5,9	54,2	-0,5	83,8	5,1	0,7	0,8	1,5	4,4
1988	16,1	8,6	6,4	31,1	29,7	13,2	57,6	-1,3	99,2	11,0	-1,0	0,9	- 0,1	-1,6
1989	22,4	1,1	8,2	31,7	70,6	- 7,7	77,5	1,1	141,8	16,9	0,7	5,4	6,1	6,2
1990	12,6	9,3	9,1	31,0	30,8	22,8	44,3	1,4	99,5	17,1	2,5	2,1	4,6	4,4
1991	12,0	10,3	2,7	25,0	27,3	20,7	27,2	-0,1	75,1		0,6	3,8	4,4	
1990 3 ^e kwartaal ...	- 8,8	-0,5	0,6	- 8,7	5,6	4,0	3,7	0,0	13,3		-1,0	0,8	- 0,2	
4 ^e kwartaal ...	- 4,0	0,0	1,8	- 2,2	7,9	6,5	16,7	1,4	32,5	17,1	2,0	2,3	4,3	4,4
1991 1 ^e kwartaal . *	- 6,4	1,6	0,5	- 4,3	10,6	3,4	7,2	0,0	21,2		-1,4	0,4	- 1,0	
2 ^e kwartaal . *	26,6	7,7	1,8	36,1	1,5	5,7	4,4	0,0	11,6		0,3	0,1	0,4	
3 ^e kwartaal . *	- 7,8	0,5	- 0,2	- 7,4	7,2	3,7	5,0	0,0	15,9		0,3	0,8	1,1	
4 ^e kwartaal . *	- 0,4	0,5	0,6	0,6	8,0	7,9	10,7	-0,1	26,5		1,4	2,3	3,7	
1992 1 ^e kwartaal . *	- 2,6	2,0	1,7	1,0	6,5	5,8	5,4	0,0	17,7		1,1	-1,2	- 0,2	
2 ^e kwartaal . *	29,5	5,7	6,7	41,9	13,9	9,4	7,6	0,0	30,9		-2,2	4,5	2,3	
3 ^e kwartaal . *	-15,4	-0,9	0,2	- 16	11,1	7,7	3,7	0,0	22,5		2,2	-2,6	- 0,4	

¹ Met inbegrip van de ondernemingen waarop hoofdstuk I van de Wet van 10 juni 1964 van toepassing is.

² Zie kolom (1) van tabel XVI-1.

³ Het betreft zowel hypothecaire kredieten die rechtstreeks aan de particulieren zijn verstrekt als die welke hoofdzakelijk door de wettelijke pensioenfondsen en de instellingen voor verzekering tegen arbeidsongevallen aan de sociale-huisvestingsmaatschappijen werden toegekend.

⁴ Zie kolom (2) van tabel XVI-1.

⁵ Jaarlijkse veranderingen van de door de voornaamste verzekeringsmaatschappijen versterkte kredieten (inclusief ASLK-entiteit II, met uitsluiting van het gedeelte sociale zekerheid), pensioenfondsen (andere dan de wettelijke) en de hypotheek- en kapitalisatiemaatschappijen die niet opgenomen zijn bij de kredietinstellingen. Bij de verzekeringsmaatschappijen betreft het kredieten op vaste termijn die geen rekening houden met de reconstitutie ervan in de vorm van de toegevoegde gemengde levensverzekering.

⁶ Zie kolom (3) van tabel XVI-1.

XVI - 3b. — VERPLICHTINGEN OVERWEGEND DOOR DE PARTICULIEREN AANGEGAAN — INDELING NAAR CREDITEUR

(uitstaande bedragen in miljarden franken)

Einde periode	Persoonlijke leningen en kredieten op afbetaling				Hypothecaire kredieten						Overige			
	Banken	Spaar-banken ¹	Krediet-instellingen van de over-heids-sector	Totaal (4) = (1) + (2) + (3)	Banken	Spaar-banken ¹	Krediet-instellingen van de over-heids-sector	Sociale Zekerheid ²	Totaal (9) = (5) tot (8)	p.m. Overige financiële instellingen ³	Spaar-banken ¹	Krediet-instellingen van de over-heids-sector	Totaal (13) = (11) + (12)	p.m. Overige financiële instellingen ³
	(1)	(2)	(3)		(5)	(6)	(7)	(8)		(10)	(11)	(12)		(14)
1984	111,4	32,1	12,1	155,6	115,5	207,3	600,6	34,4	957,8	159,0	2,1	6,9	9,0	21,6
1985	128,3	35,4	15,2	178,9	119,2	205,9	620,5	34,9	980,5	164,4	3,1	8,8	11,9	22,0
1986	146,6	42,8	20,2	209,6	132,5	211,6	652,9	37,7	1.034,7	173,3	3,6	6,8	10,4	20,1
1987	164,3	52,0	27,9	244,2	156,7	217,5	707,1	37,1	1.118,4	178,3	4,2	7,7	11,9	24,5
1988	180,4	60,7	34,3	275,4	186,4	230,7	764,8	35,8	1.217,7	189,3	3,1	8,5	11,6	22,9
1989	202,7	61,9	42,6	307,2	257,1	223,0	842,4	36,9	1.359,4	206,2	3,8	14,0	17,8	29,1
1990	215,2	71,2	51,7	338,2	287,9	245,8	886,7	38,3	1.458,9	223,3	6,3	16,1	22,4	33,6
1991	227,3	81,5	54,4	363,1	315,3	266,5	914,1	38,1	1.534,0		6,9	19,8	26,7	
1990 2 ^e kwartaal ...	228,0	71,7	49,3	349,0	274,4	235,3	866,4	36,9	1.413,0		5,3	13,0	18,3	
3 ^e kwartaal ...	219,2	71,2	49,9	340,3	280,1	239,3	870,1	36,9	1.426,4		4,3	13,9	18,2	
4 ^e kwartaal ...	215,2	71,2	51,7	338,2	287,9	245,8	886,9	38,3	1.458,9	223,3	6,3	16,1	22,4	33,6
1991 1 ^e kwartaal ...*	208,9	72,8	52,2	333,8	298,6	249,2	894,1	38,3	1.480,2		4,9	16,5	21,4	
2 ^e kwartaal ...*	235,5	80,5	54,0	370,0	300,1	255,0	898,4	38,3	1.491,8		5,3	16,7	22,0	
3 ^e kwartaal ...*	227,7	81,0	53,8	362,5	307,3	258,6	903,4	38,3	1.507,6		5,5	17,6	23,1	
4 ^e kwartaal ...*	227,3	81,5	54,4	363,1	315,3	266,5	914,1	38,1	1.534,0		6,9	19,8	26,7	
1992 1 ^e kwartaal ...*	224,6	83,5	56,1	364,2	321,8	272,3	919,5	38,1	1.551,7		8,0	18,5	26,5	
2 ^e kwartaal ...*	254,1	89,2	62,8	406,1	335,8	281,7	927,0	38,1	1.582,6		5,7	23,2	28,9	
3 ^e kwartaal ...*	238,7	88,3	63,0	390,0	346,9	289,4	930,7	38,1	1.605,1		7,9	20,5	28,5	

¹ Met inbegrip van de ondernemingen waarop hoofdstuk I van de Wet van 10 juni 1964 van toepassing is.

² Het betreft zowel hypothecaire kredieten die rechtstreeks aan de particulieren zijn verstrekt als die welke hoofdzakelijk door de wettelijke pensioenfondsen en de instellingen voor verzekering tegen arbeidsongevallen aan de sociale-huisvestingsmaatschappijen werden toegekend.

³ Voornaamste verzekeringsmaatschappijen (inclusief ASLK-entiteit II, met uitsluiting van het gedeelte sociale zekerheid), pensioenfondsen (andere dan de wettelijke) en de hypotheek- en kapitalisatiemaatschappijen die niet opgenomen zijn bij de kredietinstellingen. Bij de verzekeringsmaatschappijen betreft het kredieten op vaste termijn die geen rekening houden met de reconstitutie ervan in de vorm van de toegevoegde gemengde levensverzekering.

XVI - 4. — VERKOPEN OP AFBETALING, PERSOONLIJKE LENINGEN, BANK- EN KREDIETKAARTEN

1. Algemene resultaten

Bron : NIS, Handelsstatistieken.

Periode	Aantal uitstaande contracten aan het einde van het halfjaar (duizenden) ¹				Uitstaande kredieten aan het einde van het halfjaar (miljarden franken) ¹				Kredieten verleend in de loop van het halfjaar (miljarden franken)		
	Verkopen op afbetaling	Persoonlijke leningen	Totaal	p.m. Bank- en kredietkaarten ²	Verkopen op afbetaling	Persoonlijke leningen	Bank- en kredietkaarten	Totaal	Verkopen op afbetaling	Persoonlijke leningen	Totaal
	(1)	(2)	(3) = (1) + (2)	(4)	(5)	(6)	(7)	(8) = (5) + (6) + (7)	(9)	(10)	(11) = (9) + (10)
1983 2 ^e halfjaar	1.398	750	2.148	4.061	72,6	90,6	9,4	172,6	21,2	42,7	63,9
1984 1 ^e halfjaar	1.322	720	2.042	4.157	80,3	86,9	9,5	176,7	27,9	31,5	59,4
2 ^e halfjaar	1.406	769	2.175	4.264	79,8	94,2	12,3	186,3	22,8	45,6	68,4
1985 1 ^e halfjaar	1.388	748	2.136	4.229	90,0	93,6	10,2	193,8	31,3	36,6	67,9
2 ^e halfjaar	1.369	800	2.169	4.336	95,3	102,1	14,4	211,8	29,1	48,4	77,5
1986 1 ^e halfjaar	1.468	782	2.250	4.478	108,2	107,2	12,7	228,1	41,1	48,6	89,7
2 ^e halfjaar	1.576	843	2.419	4.467	111,7	112,5	14,6	238,8	36,2	50,5	86,7
1987 1 ^e halfjaar	1.721	932	2.653	4.560	124,7	134,0	13,1	271,8	45,4	75,5	120,9
2 ^e halfjaar	1.756	925	2.681	4.699	130,4	129,8	16,4	276,6	40,2	44,5	84,7
1988 1 ^e halfjaar	1.769	996	2.765	4.799	143,8	152,9	16,5	313,2	52,4	82,9	135,3
2 ^e halfjaar	1.791	988	2.379	4.895	147,5	142,5	19,2	309,2	42,2	46,0	88,2
1989 1 ^e halfjaar	1.819	1.044	2.863	5.215	162,1	170,0	19,3	351,4	56,9	92,5	149,4
2 ^e halfjaar	1.728	1.022	2.750	5.527	166,2	159,8	22,4	348,4	47,8	47,2	95,0
1990 1 ^e halfjaar	1.789	1.039	2.828	5.727	183,9	185,0	22,1	391,0	63,5	96,4	159,9
2 ^e halfjaar	1.751	1.042	2.793	6.178	182,3	180,2	27,0	389,5	47,4	56,3	103,6
1991 1 ^e halfjaar	1.719	1.046	2.765	6.552	187,2	208,0	25,0	420,2	53,4	99,5	152,9
2 ^e halfjaar	1.748	1.039	2.787	6.719	185,9	200,5	28,5	414,9	47,1	62,3	109,4
1992 1 ^e halfjaar	1.806	1.088	2.894	7.052	197,0	232,9	25,3	455,2	62,0	108,2	170,2

¹ Exclusief de achterstallige betalingen.

² Aantal bank- en kredietkaarten in omloop (met inbegrip van die van de niet particulieren).

XVI - 4. — VERKOPEN OP AFBETALING, PERSOONLIJKE LENINGEN, BANK- EN KREDIETKAARTEN

2. Achterstallige contracten

Bron : Verbruikskredietcentrale van de Nationale Bank van België.

Einde periode	Aantal geregistreerde personen ¹ (duizenden)	Aantal geregistreerde contracten (duizenden)	Geregistreerde niet-geregulariseerde contracten (duizenden)	Achterstallig of eisbaar bedrag ² van de contracten bedoeld in de vorige kolom (miljarden franken)	p.m. Indexcijfer van het aantal raadplegingen ³ 1988 = 100
	(1)	(2)	(3)	(4)	(5)
1988	140,8	135,4	95,8	n.d.	92
1989	176,3	182,6	127,5	10,8	97
1990	206,2	225,7	160,0	14,4	93
1991	244,1	272,9	196,6	18,9	94
1990 2 ^e kwartaal	190,7	204,1	139,9	12,2	102
3 ^e kwartaal	196,4	212,2	146,8	13,0	96
4 ^e kwartaal	206,2	225,7	160,0	14,4	93
1991 1 ^e kwartaal	213,4	238,3	171,3	15,7	119
2 ^e kwartaal	225,2	250,4	180,5	16,8	97
3 ^e kwartaal	234,6	260,9	187,5	17,6	98
4 ^e kwartaal	244,1	272,9	196,6	18,9	94
1992 1 ^e kwartaal	250,0	281,4	202,8	19,7	103
2 ^e kwartaal	255,8	288,8	207,9	20,7	103
3 ^e kwartaal	260,3	295,7	213,7	21,5	106
1991 November	242,3	270,6	194,8	18,7	102
December	244,1	272,9	196,6	18,9	94
1992 Januari	246,6	276,2	200,1	19,3	119
Februari	248,0	278,8	201,2	19,5	114
Maart	250,0	281,4	202,8	19,7	103
April	252,6	284,5	205,6	20,1	100
Mei	254,6	287,7	207,7	20,4	99
Juni	255,8	288,8	207,9	20,7	103
Juli	256,9	290,7	209,8	20,9	93
Augustus	258,6	293,0	212,6	21,2	95
September	260,3	295,7	213,7	21,5	106
Oktober	262,5	298,3	215,4	21,9	104
November	265,9	302,8	219,3	21,7	104

¹ Exclusief de borgstellers.

² Voor de niet-opgezegde contracten is dat het bedrag van de achterstallige betalingen; voor de opgezegde contracten het onmiddellijk eisbare bedrag.

³ Maandgemiddelde van het aantal raadplegingen, gestandaardiseerd naar een type-maand van 22 werkdagen.

XVI - 5. — HYPOTHECAIRE- KREDIETAANVRAGEN EN HYPOTHEEKINSCHRIJVINGEN

1. Aanvragen van hypothecair krediet voor de financiering van de huisvesting, ingediend bij de belangrijkste Belgische financiële instellingen^{1*}

Periode	Aantal aanvragen (duizenden)					Bedrag der aanvragen (miljarden franken)				
	Aankoop	Gemengd krediet ²	Verbouwingwerken	Nieuwbouw Totaal		Aankoop	Gemengd krediet ²	Verbouwingwerken	Nieuwbouw	Totaal
1984	45,0	6,2	7,5	16,8	75,5	56,5	8,9	4,8	30,7	100,9
1985	50,8	5,4	8,4	19,9	84,5	67,1	8,9	6,1	36,3	118,4
1986	73,0	9,3	11,6	22,6	116,8	109,4	16,4	10,3	43,6	182,4
1987	66,7	10,4	10,2	23,0	110,3	109,2	19,0	9,5	53,0	190,7
1988	75,3	12,4	11,9	29,6	129,2	142,1	23,8	11,9	73,2	251,0
1989	83,3	12,5	14,0	40,2	150,0	175,6	27,5	15,0	105,6	323,7
1990	65,1	9,1	10,2	24,4	108,8	135,7	21,5	11,7	62,3	231,2
1991	64,9	8,5	11,6	19,3	104,3	130,8	18,5	13,2	45,9	208,4
1990 3 ^e kwartaal	14,5	2,0	2,2	3,7	22,4	30,0	4,8	2,4	9,5	46,7
4 ^e kwartaal	17,9	2,4	2,8	7,5	30,6	37,2	5,7	3,5	18,9	65,3
1991 1 ^e kwartaal	14,3	2,0	2,8	4,7	23,8	28,6	4,3	3,1	11,0	47,0
2 ^e kwartaal	17,6	2,3	3,1	4,6	27,6	34,7	5,0	3,4	10,5	53,6
3 ^e kwartaal	16,2	2,0	2,9	5,1	26,2	33,1	4,5	3,4	12,1	53,1
4 ^e kwartaal	16,8	2,2	2,8	4,9	26,7	34,4	4,7	3,3	12,3	54,7
1992 1 ^e kwartaal	19,8	2,5	4,4	10,2	36,9	43,3	5,6	5,6	26,3	80,8
2 ^e kwartaal	19,5	2,6	4,1	8,1	34,3	44,0	6,4	5,3	21,4	77,2
3 ^e kwartaal	17,7	2,3	3,6	7,6	31,2	39,3	5,2	4,9	20,5	69,9
1991 September	5,4	0,7	1,0	1,9	9,0	11,1	1,5	1,1	4,3	18,0
Oktober	6,6	0,9	1,1	1,9	10,5	13,1	1,9	1,3	5,0	21,3
November	5,1	0,7	0,9	1,5	8,2	10,3	1,5	1,0	3,8	16,6
December	5,1	0,6	0,8	1,5	8,0	11,0	1,3	1,0	3,5	16,8
1992 Januari	5,2	0,7	0,9	1,7	8,5	11,1	1,5	1,1	4,2	17,9
Februari	5,6	0,7	1,2	2,1	9,6	12,1	1,5	1,5	5,4	20,5
Maart	9,0	1,1	1,3	6,4	18,8	20,1	2,6	3,0	16,7	42,4
April	7,0	1,0	1,6	4,1	13,7	15,7	2,5	2,0	11,0	31,2
Mei	5,8	0,7	1,2	2,0	9,7	13,4	1,8	1,6	5,2	22,0
Juni	6,7	0,9	1,3	2,0	10,9	14,9	2,1	1,7	5,2	24,0
Juli	6,1	0,8	1,2	1,9	10,0	13,3	1,7	1,6	5,4	22,0
Augustus	5,0	0,7	1,0	2,0	8,7	11,2	1,6	1,3	5,3	19,4
September	6,6	0,8	1,4	3,7	12,5	14,8	1,9	2,0	9,8	28,5
Oktober	5,8	0,8	1,1	1,6	9,3	12,6	1,8	1,4	4,0	19,8

¹ Volgens een enquête bij de openbare kredietinstellingen, de voornaamste banken, de spaarbanken en een talrijke groep verzekeringsmaatschappijen en maatschappijen voor hypothecair krediet. De gegevens wijzen op een tendens en zijn geen weerspiegeling van de totale aanvragen van hypothecair krediet, noch van de omloop van het hypothecaire krediet.

² Een gemengd hypothecair krediet is bestemd voor de financiering van zowel de aankoop van een bestaande woning als de verbouwingwerken aan die woning.

* Bibliografische referentie : *Tijdschrift van de Nationale Bank van België*, LXI^e Jaargang, Deel II, nr. 1-2, juli-augustus 1986.

XVI - 5. — HYPOTHECAIRE- KREDIETAANVRAGEN EN HYPOTHEEKINSCHRIJVINGEN

2. Hypotheekinschrijvingen

Bron : *Belgisch Staatsblad*.

Maandgemiddelden	Miljarden franken ¹
1984	14,1
1985	15,2
1986	21,1
1987	27,2
1988	28,5
1989	35,4
1990	32,2
1991	33,7
1992	37,7
1990 4 ^e kwartaal	32,1
1991 1 ^e kwartaal	32,2
2 ^e kwartaal	31,8
3 ^e kwartaal	35,2
4 ^e kwartaal	35,5
1992 1 ^e kwartaal	33,0
2 ^e kwartaal	39,4
3 ^e kwartaal	39,3
4 ^e kwartaal	39,1

¹ Bedragen berekend volgens de geïnde inschrijvingsrechten. Inclusief de vernieuwingen na vijftien jaar, die ongeveer 1 ½ pct. van het totaal bedragen, doch exclusief de wettelijke hypotheke.

**XVI - 6a. — VERPLICHTINGEN VAN DE VENNOOTSCHAPPEN¹ EN DE EENMANZAKEN
BIJ DE NATIONALE FINANCIËLE INSTELLINGEN**

(veranderingen in miljarden franken)

Periode	Obligaties uitgegeven door		Kredieten							p.m. Kredieten aan het buitenland	
	Overheidsbedrijven ²	Privé-vennootschappen	Investeringskredieten	Financieringshuur	Discontoen acceptkredieten	Exportkredieten	Overige kredieten ³	Totaal ⁴ (8) = (3) tot (7)	waarvan	Totaal	waarvan
									Vreemde valuta's ⁵		Vreemde valuta's ⁵
(1)	(2)	(3)	(4)	(5)	(6)	(7)	(8) = (3) tot (7)	(9)	(10)	(11)	
1984	0,5	0,0	38,8	6,4	-12,1	- 0,5	- 0,8	31,8	3,7	150,2	136,8
1985	- 9,2	-0,2	41,6	5,1	- 0,1	- 9,6	54,1	91,1	16,5	-113,6	-121,7
1986	2,5	-4,6	70,0	2,9	16,5	-16,2	25,8	98,8	23,4	- 38,9	- 46,5
1987	- 9,0	-2,8	117,8	14,3	-47,9	-13,1	91,4	162,8	14,4	- 21,2	- 34,0
1988	-18,0	0,7	126,5	21,1	0,5	- 0,7	168,1	315,6	64,0	80,4	78,5
1989	- 0,3	0,4	151,5	4,3	- 2,6	- 0,4	296,3	449,1	65,5	124,8	98,6
1990	-15,9	-5,3	157,5	11,8	-17,6	- 8,6	94,5	237,6	8,0	18,5	20,2
1991	- 4,9	8,6	121,8	- 3,0	- 8,4	- 2,2	155,1	263,3	40,3	- 50,6	- 14,7
1990 3 ^e kwartaal	0,3	-1,0	34,5	2,2	-11,2	- 3,8	58,5	80,2	18,6	19,6	9,3
4 ^e kwartaal	-15,2	-1,7	39,8	- 3,8	0,2	0,9	65,3	102,4	0,9	- 37,0	- 24,6
1991 1 ^e kwartaal	- 5,1	5,2	25,5	- 1,6	2,4	- 0,1	51,6	77,8	30,6	41,5	50,7
2 ^e kwartaal	2,5	0,9	36,1	0,3	4,1	- 1,1	29,3	68,7	16,7	26,7	1,5
3 ^e kwartaal	- 0,8	1,7	34,0	- 2,3	-16,8	- 0,9	43,9	57,9	- 8,0	- 34,7	- 7,3
4 ^e kwartaal	- 1,5	0,8	26,2	0,5	1,8	- 0,1	30,9	59,3	1,0	- 84,0	- 59,6
1992 1 ^e kwartaal	0,5	0,0	30,6	3,2	- 6,7	- 0,8	3,3	29,6	1,8	35,5	24,9
2 ^e kwartaal	- 7,4	-0,8	58,9	0,7	4,8	- 1,1	50,2	113,5	0,3	- 8,8	- 9,0
3 ^e kwartaal	- 0,3	0,5	19,3	- 2,8	- 5,6	0,6	24,8	18,1	34,5	- 24,2	- 24,8

¹ Overheidsbedrijven en privé-vennootschappen die geen banken of spaarbanken zijn, noch ondernemingen waarop hoofdstuk I van de Wet van 10 juni 1964 van toepassing is.

² Met inbegrip van de certificaten voor ten hoogste 1 jaar.

³ Voornamelijk voorschotten.

⁴ Zie kolommen (8) en (9) van tabel XVI-1.

⁵ Na uitschakeling van de louter boekhoudkundige invloed van wisselkoersveranderingen.

**XVI - 6b. — VERPLICHTINGEN VAN DE VENNOOTSCHAPPEN¹ EN DE EENMANZAKEN
BIJ DE NATIONALE FINANCIËLE INSTELLINGEN**

(uitstaande bedragen in miljarden franken)

Einde periode	Obligaties uitgegeven door		Kredieten						p.m. Kredieten aan het buitenland		
	Overheidsbedrijven ²	Privé-vennootschappen	Investeringskredieten	Financieringshuur	Discontoen acceptkredieten	Exportkredieten	Overige kredieten ³	Totaal	waarvan	Totaal	waarvan
								(8) = (3) tot (7)	Vreemde valuta's		(10)
(1)	(2)	(3)	(4)	(5)	(6)	(7)		(9)	(10)	(11)	
1984	107,8	48,2	610,7	20,8	202,8	148,1	558,2	1.540,6	199,1	1.017,9	954,5
1985	98,6	48,0	652,2	25,9	202,7	138,5	595,0	1.614,3	198,3	904,4	832,8
1986	101,1	43,4	722,2	28,7	219,3	122,2	604,8	1.697,2	205,7	865,5	786,3
1987	92,1	40,5	840,0	43,1	171,4	109,2	688,6	1.852,3	212,5	844,3	752,3
1988	74,0	41,2	966,5	64,1	171,8	108,6	870,0	2.181,1	289,9	924,8	830,7
1989	73,7	41,6	1.118,0	68,5	169,2	108,2	1.155,3	2.619,2	344,4	1.049,6	929,3
1990	57,9	36,2	1.275,6	80,2	151,6	99,6	1.225,3	2.832,3	328,0	1.068,1	949,4
1991	52,9	44,8	1.397,4	77,2	143,1	97,5	1.392,6	3.107,8	380,5	1.005,9	923,2
1990 2 ^e kwartaal	72,8	38,7	1.201,3	81,8	162,6	102,5	1.118,2	2.666,4	325,3	1.085,5	964,8
3 ^e kwartaal	73,1	37,7	1.235,8	84,0	151,5	98,8	1.170,3	2.740,4	337,5	1.105,1	974,1
4 ^e kwartaal	57,9	36,0	1.275,6	80,2	151,6	99,6	1.225,3	2.832,3	328,0	1.068,1	949,4
1991 1 ^e kwartaal	52,7	41,4	1.301,1	78,6	154,0	99,5	1.298,3	2.931,5	380,0	1.109,5	1.000,2
2 ^e kwartaal	55,2	42,3	1.337,2	78,9	158,1	98,4	1.338,1	3.010,7	407,1	1.136,2	1.001,7
3 ^e kwartaal	54,4	44,1	1.371,2	76,7	141,3	97,6	1.367,4	3.054,2	384,5	1.101,5	994,4
4 ^e kwartaal	52,9	44,8	1.397,4	77,2	143,1	97,5	1.392,6	3.107,8	380,5	1.005,9	923,2
1992 1 ^e kwartaal	53,4	44,9	1.428,0	80,3	136,4	96,6	1.409,4	3.150,7	395,8	1.041,4	948,1
2 ^e kwartaal	46,0	44,0	1.486,9	81,0	141,3	95,6	1.449,8	3.254,6	386,3	1.032,6	939,1
3 ^e kwartaal	45,4	44,6	1.506,3	78,2	135,7	96,1	1.456,4	3.272,7	402,6	1.008,3	914,3

¹ Overheidsbedrijven en privé-vennootschappen die geen banken of spaarbanken zijn, noch ondernemingen waarop hoofdstuk I van de Wet van 10 juni 1964 van toepassing is.

² Met inbegrip van de certificaten voor ten hoogste 1 jaar.

³ Voornamelijk voorschotten.

XVI - 7a. — VERPLICHTINGEN VAN DE VENNOOTSCHAPPEN¹ EN DE EENMANZAKEN BIJ DE BANKEN

(veranderingen in miljarden franken)

Periode	Obligaties uitgegeven door		Kredieten							p.m. Kredieten aan het buitenland				
	Overheidsbedrijven ²	Privé-vennootschappen	Investeringskredieten	Financieringshuur	Discontoen acceptkredieten	Exportkredieten	Overige kredieten ³	Totaal (8) = (3) tot (7)	waarvan	Disconto en acceptkredieten	Overige	Totaal (12) = (10) + (11)	waarvan	
									Vreemde valuta's ⁴				Vreemde valuta's ⁴	
(1)	(2)	(3)	(4)	(5)	(6)	(7)	(8)	(9)	(10)	(11)	(12)	(13)		
1984	0,7	-2,5	30,3	3,5	-11,4	- 0,5	- 2,4	19,7	3,4	6,6	135,6	142,2	133,2	
1985	-6,2	-0,5	18,2	4,7	2,7	- 9,6	41,4	57,4	7,3	-10,6	-108,8	-119,4	-122,1	
1986	-3,1	0,6	50,4	1,6	15,9	-16,2	15,6	67,3	28,3	11,1	- 56,6	- 45,5	- 51,3	
1987	-1,5	3,2	71,9	13,4	-47,5	-13,1	80,4	105,2	13,0	-24,0	- 7,6	- 31,6	- 40,5	
1988	-7,6	1,3	77,1	19,7	- 0,1	- 0,7	138,1	234,4	56,0	- 1,2	81,6	80,4	78,1	
1989	3,8	0,5	83,5	3,0	- 2,5	- 0,4	262,3	345,9	58,6	1,3	92,9	94,2	71,3	
1990	-6,0	-4,1	67,8	10,4	-18,2	- 8,6	58,8	110,2	5,1	5,2	4,4	9,6	15,4	
1991	-4,7	10,9	54,8	- 4,6	- 9,0	- 2,2	117,7	156,8	36,0	21,0	- 68,2	- 47,1	- 22,3	
1990 3 ^e kwartaal ...	0,2	-0,5	11,3	1,6	-11,3	- 3,8	65,0	62,8	11,1	9,0	4,2	13,2	8,7	
4 ^e kwartaal ...	-5,5	-2,3	20,1	- 3,7	0,1	0,9	42,6	59,9	- 0,6	-11,2	- 9,4	- 20,5	- 11,8	
1991 1 ^e kwartaal ...	-6,1	5,5	18,4	- 2,1	1,8	- 0,1	35,8	53,8	27,0	3,0	35,0	38,0	44,6	
2 ^e kwartaal ...	1,4	3,2	13,5	0,0	4,1	- 1,1	16,4	32,8	2,2	8,3	8,4	16,7	- 1,9	
3 ^e kwartaal ...	0,1	2,2	13,6	- 2,3	-16,6	- 0,9	30,9	24,7	- 1,5	3,7	- 35,5	- 31,8	- 10,7	
4 ^e kwartaal ..*	0,1	0,1	9,3	- 0,1	1,6	- 0,1	34,7	45,4	8,2	6,1	- 76,1	- 70,0	- 54,3	
1992 1 ^e kwartaal ..*	0,0	0,1	17,6	3,0	- 6,6	- 0,8	- 8,7	4,5	- 1,2	-23,4	61,1	37,8	30,1	
2 ^e kwartaal ..*	-1,6	0,0	21,7	0,4	4,8	- 1,1	34,5	60,2	- 1,5	0,9	- 5,9	- 4,9	- 3,8	
3 ^e kwartaal ..*	-0,1	0,6	12,1	- 2,5	- 6,2	0,6	30,1	34,0	35,2	- 2,8	- 17,0	- 19,8	- 20,0	

¹ Overheidsbedrijven en privé-vennootschappen die geen banken of spaarbanken zijn, noch ondernemingen waarop hoofdstuk I van de Wet van 10 juni 1964 van toepassing is.

² Met inbegrip van de certificaten voor ten hoogste 1 jaar.

³ Voornamelijk voorschotten.

⁴ Na uitschakeling van de louter boekhoudkundige invloed van wisselkoersveranderingen.

XVI - 7b. — VERPLICHTINGEN VAN DE VENNOOTSCHAPPEN¹ EN DE EENMANZAKEN BIJ DE BANKEN

(uitstaande bedragen in miljarden franken)

Einde periode	Obligaties uitgegeven door		Kredieten							p.m. Kredieten aan het buitenland			
	Overheidsbedrijven ²	Privé-vennootschappen	Investeringskredieten	Financieringshuur	Discontoen acceptkredieten	Exportkredieten	Overige kredieten ³	Totaal	waarvan	Disconto en acceptkredieten	Overige	Totaal	waarvan
									Vreemde valuta's ⁴				Vreemde valuta's ⁴
(1)	(2)	(3)	(4)	(5)	(6)	(7)	(8) = (3) tot (7)	(9)	(10)	(11)	(12) = (10) + (11)	(13)	
1984	39,2	13,9	157,3	16,7	198,2	148,1	494,4	1.014,7	197,9	61,6	932,8	994,3	937,9
1985	33,1	13,4	175,5	21,4	200,9	138,5	518,6	1.054,9	188,0	51,0	824,0	875,0	815,8
1986	30,0	14,0	225,9	23,0	216,9	122,2	518,1	1.106,1	200,4	62,0	767,5	829,5	764,4
1987	28,5	17,2	297,8	36,5	169,4	109,2	590,8	1.203,7	205,6	37,9	759,8	797,7	723,9
1988	20,8	18,5	375,0	56,2	169,3	108,6	742,2	1.451,3	274,8	36,8	841,5	878,3	802,1
1989	24,6	19,0	458,4	59,2	167,0	108,2	993,5	1.786,3	322,5	38,1	934,4	972,5	873,5
1990	18,6	15,0	526,2	69,7	148,8	99,6	1.027,7	1.872,0	303,0	43,2	938,7	981,9	888,9
1991	13,9	25,9	581,0	65,1	139,7	97,5	1.157,7	2.041,0	351,2	64,3	859,0	923,3	854,9
1990 2 ^e kwartaal ...	23,9	17,8	494,9	71,8	159,9	102,5	936,9	1.766,0	309,3	45,4	943,9	989,3	892,0
3 ^e kwartaal ...	24,1	17,3	506,1	73,4	148,6	98,8	995,5	1.822,4	314,0	54,4	948,1	1.002,5	900,7
4 ^e kwartaal ...	18,6	15,0	526,2	69,7	148,8	99,6	1.027,7	1.872,0	303,0	43,2	938,7	981,9	888,9
1991 1 ^e kwartaal ...	12,5	20,5	544,6	67,6	150,5	99,5	1.084,9	1.947,1	351,5	46,2	973,7	1.019,9	933,4
2 ^e kwartaal ...	13,8	23,7	558,1	67,6	154,7	98,4	1.111,8	1.990,6	364,2	54,5	982,2	1.036,7	931,5
3 ^e kwartaal ...	13,9	25,8	571,6	65,3	138,1	97,6	1.128,0	2.000,6	348,1	58,2	946,7	1.004,9	920,8
4 ^e kwartaal ..*	13,9	25,9	581,0	65,1	139,7	97,5	1.157,7	2.041,0	351,2	64,3	859,0	923,3	854,9
1992 1 ^e kwartaal ..*	14,0	26,0	598,6	68,1	133,1	96,6	1.162,5	2.058,9	363,4	40,9	920,1	961,0	885,0
2 ^e kwartaal ..*	12,4	26,0	620,2	68,5	137,9	95,6	1.187,2	2.109,4	352,1	41,8	914,2	956,0	881,2
3 ^e kwartaal ..*	12,3	26,6	632,3	66,0	131,7	96,1	1.199,1	2.125,2	369,1	39,0	897,2	936,2	861,3

¹ Overheidsbedrijven en privé-vennootschappen die geen banken of spaarbanken zijn, noch ondernemingen waarop hoofdstuk I van de Wet van 10 juni 1964 van toepassing is.

² Met inbegrip van de certificaten voor ten hoogste 1 jaar.

³ Voornamelijk voorschotten.

**XVI - 8a. — VERPLICHTINGEN VAN DE VENNOOTSCHAPPEN¹ EN DE EENMANZAKEN
BIJ DE SPAARBANKEN EN DE ONDERNEMINGEN WAAROP HOOFDSTUK I
VAN DE WET VAN 10 JUNI 1964 VAN TOEPASSING IS**

(veranderingen in miljarden franken)

Periode	Obligaties uitgegeven door		Kredieten					p.m. Kredieten aan het buitenland	
	Overheidsbedrijven ²	Privé-vennootschappen	Investeringskredieten ³	Disconto- en acceptkredieten	Overige ⁴	Totaal (6) = (3) tot (5)	waarvan	Totaal	waarvan
							Vreemde valuta's ⁵		Vreemde valuta's ⁵
	(1)	(2)	(3)	(4)	(5)	(7)	(8)	(9)	
1984	1,0	2,7	8,6	-0,5	1,8	9,9	0,0	5,6	3,6
1985	-1,6	-0,4	9,0	-2,9	3,7	9,8	0,6	4,7	1,0
1986	4,4	-3,8	18,1	0,4	6,4	24,9	-0,1	3,0	2,0
1987	-2,9	-3,8	21,3	-0,5	2,9	23,7	-0,1	4,8	1,3
1988	-4,3	0,2	28,6	0,2	12,0	40,7	4,1	- 0,5	0,4
1989	-1,7	0,4	40,0	0,0	7,6	47,5	-1,9	17,2	15,3
1990	-0,9	-0,8	40,6	0,5	17,6	58,6	2,1	5,5	2,5
1991	-1,8	-0,4	34,7	0,2	15,2	50,2	1,6	4,4	10,5
1990 3 ^e kwartaal	-0,2	-0,4	7,4	0,1	2,2	9,7	0,6	0,5	- 0,9
4 ^e kwartaal	-1,5	0,8	11,9	0,1	1,8	13,8	0,4	-10,4	- 8,5
1991 1 ^e kwartaal	0,4	-0,2	9,0	0,2	5,9	15,2	1,4	3,1	2,8
2 ^e kwartaal	0,4	-0,4	8,9	0,1	6,6	15,6	4,4	6,3	6,0
3 ^e kwartaal	-1,3	-0,4	8,5	-0,3	9,8	18,0	-0,7	- 0,1	3,0
4 ^e kwartaal	-1,3	0,6	8,3	0,1	- 7,1	1,4	-3,5	- 4,9	- 1,4
1992 1 ^e kwartaal	0,5	0,0	7,4	0,0	5,3	12,7	0,9	- 2,9	- 5,7
2 ^e kwartaal	-0,6	-0,6	9,0	-0,1	20,9	29,8	-1,0	- 3,3	- 4,9
3 ^e kwartaal	0,2	0,1	6,9	0,1	-11,1	- 4,1	2,3	- 7,5	- 7,4

¹ Overheidsbedrijven en privé-vennootschappen die geen banken of spaarbanken zijn, noch ondernemingen waarop hoofdstuk I van de Wet van 10 juni 1964 van toepassing is.

² Met inbegrip van de certificaten voor ten hoogste 1 jaar.

³ Met inbegrip van financieringshuur.

⁴ Voornamelijk voorschotten.

⁵ Na uitschakeling van de louter boekhoudkundige invloed van wisselkoersveranderingen.

**XVI - 8b. — VERPLICHTINGEN VAN DE VENNOOTSCHAPPEN¹ EN DE EENMANZAKEN
BIJ DE SPAARBANKEN EN DE ONDERNEMINGEN WAAROP HOOFDSTUK I
VAN DE WET VAN 10 JUNI 1964 VAN TOEPASSING IS**

(uitstaande bedragen in miljarden franken)

Einde periode	Obligaties uitgegeven door		Kredieten					p.m. Kredieten aan het buitenland	
	Overheidsbedrijven ²	Privé-vennootschappen	Investeringskredieten ³	Discontoen acceptkredieten	Overige ⁴	Totaal (6) = (3) tot (5)	waarvan	Totaal	waarvan
							Vreemde valuta's		Vreemde valuta's
	(1)	(2)	(3)	(4)	(5)	(6) = (3) tot (5)	(7)	(8)	(9)
1984	21,4	23,7	100,5	4,0	19,2	123,7	0,0	15,1	10,6
1985	19,7	23,4	109,5	1,1	23,0	133,5	0,7	19,8	11,5
1986	24,1	20,5	127,7	1,5	29,3	158,5	0,5	22,9	13,6
1987	21,2	17,0	148,8	1,0	32,3	182,2	0,4	27,7	14,9
1988	16,9	17,4	177,4	1,2	44,3	222,9	4,6	27,2	15,3
1989	15,2	18,0	217,3	1,2	51,9	270,4	2,7	44,4	30,6
1990	14,3	17,2	257,8	1,8	69,4	329,0	4,7	49,8	33,1
1991	12,6	17,0	292,6	2,0	84,6	379,2	6,4	54,2	43,6
1990 2 ^e kwartaal	16,0	16,8	238,5	1,6	65,4	305,5	3,7	59,8	42,5
3 ^e kwartaal	15,8	16,4	245,9	1,7	67,6	315,2	4,3	60,2	41,6
4 ^e kwartaal	14,4	17,2	257,8	1,8	69,4	329,0	4,7	49,8	33,1
1991 1 ^e kwartaal	14,7	17,2	266,9	2,0	75,4	344,3	6,1	53,0	35,9
2 ^e kwartaal	15,1	16,8	275,8	2,1	81,9	359,8	10,6	59,3	42,0
3 ^e kwartaal	13,8	16,4	284,3	1,8	91,7	377,8	9,9	59,1	45,0
4 ^e kwartaal	12,6	17,0	292,6	2,0	84,6	379,2	6,4	54,2	43,6
1992 1 ^e kwartaal	13,1	17,0	300,0	2,0	89,9	391,9	7,2	51,3	37,9
2 ^e kwartaal	12,5	16,4	309,0	1,9	110,8	421,7	6,2	48,0	33,0
3 ^e kwartaal	12,8	16,5	315,9	2,0	99,7	417,6	8,5	40,4	25,6

¹ Overheidsbedrijven en privé-vennootschappen die geen banken of spaarbanken zijn, noch ondernemingen waarop hoofdstuk I van de Wet van 10 juni 1964 van toepassing is.

² Met inbegrip van de certificaten voor ten hoogste 1 jaar.

³ Met inbegrip van financieringshuur.

⁴ Voornamelijk voorschotten.

**XVI - 9a. — VERPLICHTINGEN VAN DE VENNOOTSCHAPPEN¹ EN DE EENMANZAKEN
BIJ DE KREDIETINSTELLINGEN VAN DE OVERHEIDSSECTOR**

(veranderingen in miljarden franken)

Periode	Obligaties uitgegeven door		Kredieten					p.m. Kredieten aan het buitenland	
	Overheidsbedrijven ²	Privé-vennootschappen	Investeringskredieten ³	Discontoen acceptkredieten	Overige ⁴	Totaal	waarvan		
							Vreemde valuta's ⁵	Totaal	waarvan
	(1)	(2)	(3)	(4)	(5)	(6) = (3) tot (5)	(7)	(8)	(9)
1984	-0,6	-0,4	2,7	-0,1	- 0,1	2,5	0,3	2,4	- 0,1
1985	-0,9	0,6	14,7	0,0	9,0	23,8	8,4	1,1	- 0,4
1986	-0,2	-1,4	2,5	0,1	3,8	6,6	- 4,7	3,6	2,8
1987	-4,0	-2,2	25,6	0,1	8,1	33,8	1,6	5,8	5,2
1988	-5,8	-0,9	22,1	0,3	18,1	40,5	4,1	0,4	- 0,1
1989	-3,1	-0,5	29,5	-0,4	26,6	55,6	8,8	13,5	11,9
1990	-7,1	-0,4	50,5	0,1	18,2	68,8	1,0	3,5	2,3
1991	1,7	-1,9	33,8	0,3	22,3	56,4	2,7	- 7,8	- 2,8
1990 3 ^e kwartaal	0,5	-0,1	16,4	0,0	- 8,8	7,7	6,9	5,9	1,5
4 ^e kwartaal	-6,8	-0,2	7,7	0,0	20,9	28,7	1,0	- 6,0	- 4,3
1991 1 ^e kwartaal	0,8	-0,1	- 1,5	0,4	9,9	8,8	2,1	0,4	3,4
2 ^e kwartaal	0,7	-1,8	14,1	-0,2	6,4	20,3	10,0	3,6	- 2,6
3 ^e kwartaal	0,5	-0,1	11,9	0,1	3,3	15,3	- 5,8	- 2,7	0,4
4 ^e kwartaal	-0,3	0,1	9,2	0,1	2,6	11,9	- 3,7	- 9,1	- 4,0
1992 1 ^e kwartaal	-0,2	-0,1	5,8	-0,1	6,7	12,4	2,2	0,7	0,5
2 ^e kwartaal	-5,3	-0,2	28,6	0,1	- 5,1	23,6	2,8	- 0,6	- 0,2
3 ^e kwartaal	-0,5	-0,1	0,1	0,5	5,7	6,3	- 3,1	3,1	2,6

¹ Overheidsbedrijven en privé-vennootschappen die geen banken of spaarbanken zijn, noch ondernemingen waarop hoofdstuk I van de Wet van 10 juni 1964 van toepassing is.

² Met inbegrip van de certificaten voor ten hoogste 1 jaar.

³ Met inbegrip van financieringshuur.

⁴ Voornamelijk voorschotten.

⁵ Na uitschakeling van de louter boekhoudkundige invloed van wisselkoersveranderingen.

**XVI - 9b. — VERPLICHTINGEN VAN DE VENNOOTSCHAPPEN¹ EN DE EENMANZAKEN
BIJ DE KREDIETINSTELLINGEN VAN DE OVERHEIDSSECTOR**

(uitstaande bedragen in miljarden franken)

Einde periode	Obligaties uitgegeven door		Kredieten					p.m. Kredieten aan het buitenland	
	Overheidsbedrijven ²	Privé-vennootschappen	Investeringskredieten ³	Discontoen acceptkredieten	Overige ⁴	Totaal (6) = (3) tot (5)	waarvan	Totaal	waarvan
							Vreemde valuta's		Vreemde valuta's
	(1)	(2)	(3)	(4)	(5)	(7)	(8)	(9)	
1984	44,9	8,5	357,1	0,5	44,6	402,3	1,2	8,5	6,0
1985	44,0	9,1	371,8	0,7	53,5	426,0	9,7	9,5	5,5
1986	43,8	7,8	374,3	0,9	57,4	432,6	4,9	13,1	8,3
1987	39,8	5,6	399,9	1,0	65,4	466,3	6,4	18,9	13,5
1988	34,0	4,8	422,0	1,3	83,5	506,9	10,4	19,3	13,4
1989	30,9	4,3	451,5	1,0	109,9	562,4	19,2	32,8	25,2
1990	23,8	3,8	502,1	1,1	128,1	631,3	20,3	36,3	27,5
1991	25,4	1,9	535,9	1,4	150,3	687,6	22,9	28,4	24,6
1990 2 ^e kwartaal	30,0	4,1	477,9	1,1	115,9	594,9	12,4	36,4	30,3
3 ^e kwartaal	30,5	4,0	494,3	1,1	107,2	602,6	19,2	42,3	31,8
4 ^e kwartaal	23,8	3,8	502,1	1,1	128,1	631,3	20,3	36,3	27,5
1991 1 ^e kwartaal	24,5	3,7	500,7	1,5	138,0	640,2	22,4	36,6	30,9
2 ^e kwartaal	25,3	1,9	514,7	1,3	144,4	660,4	32,4	40,3	28,2
3 ^e kwartaal	25,8	1,8	526,7	1,4	147,7	675,8	26,6	37,5	28,6
4 ^e kwartaal	25,4	1,9	535,9	1,4	150,3	687,6	22,9	28,4	24,6
1992 1 ^e kwartaal	25,3	1,8	541,6	1,4	157,0	700,0	25,1	29,1	25,1
2 ^e kwartaal	19,9	1,6	570,3	1,5	151,9	723,7	28,0	28,5	24,9
3 ^e kwartaal	19,5	1,5	570,3	2,0	157,6	729,9	24,9	31,7	27,4

¹ Overheidsbedrijven en privé-vennootschappen die geen banken of spaarbanken zijn, noch ondernemingen waarop hoofdstuk I van de Wet van 10 juni 1964 van toepassing is.

² Met inbegrip van de certificaten voor ten hoogste 1 jaar.

³ Met inbegrip van financieringshuur.

⁴ Voornamelijk voorschotten.

XVI - 10. — VERPLICHTINGEN VAN DE VENNOOTSCHAPPEN¹ TEGENOVER HET BUITENLAND

(veranderingen in miljarden franken)

Periode	Directe investeringen in België		Andere verwervingen van Belgische aandelen door het buitenland	Verwerving van Belgische obligaties door het buitenland		Verwerving van gebouwen door het buitenland	Overige verplichtingen	Totaal	waarvan ³ :	
	Oprichting en uitbreiding van vennootschappen, participatievorming	Leningen		Overheidsbedrijven ²	Privé-vennootschappen				Belgische franken	Vreemde valuta's ⁴
1984	11,0	- 8,8	- 4,7	7,3	0,7	3,0	29,5	38,0	- 4,6	25,1
1985	27,8	13,8	12,1	- 5,8	2,1	3,9	15,3	69,2	11,1	- 0,7
1986	23,5	-10,5	28,8	- 4,9	0,6	2,6	13,9	54,0	35,3	- 9,1
1987	58,2	11,0	23,8	- 6,3	7,5	0,2	21,6	116,0	37,4	- 6,7
1988	115,8	40,4	17,9	- 0,2	2,4	2,9	14,3	193,5	37,6	- 7,1
1989	128,8	95,8	30,6	-10,1	0,0	11,9	58,0	315,0	48,3	0,2
1990	130,1	92,2	28,1	-10,1	3,0	14,9	30,5	288,7	46,7	- 1,9
1991	196,2	88,6	18,9	- 3,1	9,0	12,7	28,3	350,6	37,4	5,5
1990 2 ^e kwartaal	39,1	20,1	4,6	- 4,1	0,6	2,9	37,1	100,3	32,0	4,1
3 ^e kwartaal	21,7	9,8	6,4	- 4,5	0,9	4,7	10,6	49,6	17,2	1,4
4 ^e kwartaal	27,6	52,6	9,0	- 1,8	1,0	4,3	-23,6	69,1	- 9,3	-10,8
1991 1 ^e kwartaal	36,8	29,5	0,5	- 1,9	1,5	3,9	21,3	91,6	18,3	- 2,9
2 ^e kwartaal	66,7	22,1	6,3	- 0,2	4,7	2,6	25,2	127,4	28,7	1,3
3 ^e kwartaal	21,7	4,8	8,2	- 0,1	2,8	4,0	-10,8	30,6	-12,7	3,3
4 ^e kwartaal	71,0	32,2	3,9	- 0,9	0,0	2,2	- 7,4	101,0	3,1	3,8
1992 1 ^e kwartaal	46,4	4,2	2,9	1,9	0,1	4,2	9,5	69,2	6,6	1,0
2 ^e kwartaal	35,3	73,4	9,0	15,2	- 2,5	2,7	2,4	135,5	11,5	16,5
3 ^e kwartaal	60,9	- 1,2	3,1	- 1,0	7,6	1,5	18,8	89,7	11,4	3,2

¹ Overheidsbedrijven en privé-vennootschappen die geen banken of spaarbanken zijn, noch ondernemingen waarop hoofdstuk I van de Wet van 10 juni 1964 van toepassing is.

² Met inbegrip van de certificaten voor ten hoogste 1 jaar.

³ Het saldo betreft de verplichtingen tegenover het buitenland waarvan de indeling in Belgische franken en vreemde valuta's niet bekend is of geen zin heeft.

⁴ Na uitschakeling van de louter boekhoudkundige invloed van wisselkoersveranderingen.

XVI - 11. — DISCONTO-, VOORSCHOTTEN- EN ACCEPTKREDIETEN¹ BIJ HUN OORSPRONG VERLEEND DOOR DE BANKEN, DE ALGEMENE SPAAR- EN LIJFRENTEKAS, DE NATIONALE MAATSCHAPPIJ VOOR KREDIET AAN DE NIJVERHEID EN DE NATIONALE KAS VOOR BEROEPSKREDIET² AAN DE BEDRIJVEN EN DE PARTICULIEREN EN AAN HET BUITENLAND

1. Kredieten van een miljoen frank of meer waarvan de begunstigde³ een Belgische ingezetene is

Indeling naar de bedrijfstak van de begunstigde

(uitstaande bedragen in miljarden franken)

Einde periode	Toegekende bedragen				Opgenomen bedragen			
	1988	1989	1990	1991	1988	1989	1990	1991
Landbouw en groothandel in landbouwprodukten	92,1	103,2	106,0	110,8	62,5	70,0	73,9	80,1
Extractieve nijverheid en groothandel in produkten van deze nijverheidstak	48,0	51,7	49,0	44,8	16,9	17,1	13,2	13,2
Verwerkende nijverheid en groothandel in produkten van deze nijverheidstak :								
Levensmiddelen, drank en tabak	235,3	262,2	276,9	282,2	107,1	129,0	139,1	140,9
Textiel, kleding en leder	135,3	146,5	156,2	157,0	70,1	82,9	89,9	94,6
Scheikundige nijverheid ⁴	339,5	374,8	375,8	357,6	105,9	130,7	147,5	144,9
Basismetalenijverheid	142,3	168,0	172,3	176,9	59,9	70,4	63,9	77,5
Metaalverwerkende nijverheid	498,3	577,2	537,8	569,4	228,7	261,6	242,2	263,5
Niet-metaalhoudende minerale produkten en hout	134,2	172,0	177,2	184,4	71,2	101,3	96,9	104,2
Papier, karton en drukwerk	85,2	95,6	104,1	114,0	48,4	55,9	59,5	64,3
Aardolie	136,2	133,1	135,0	125,0	24,1	22,3	30,6	18,3
Diamant en goudsmidwerk	54,7	61,5	56,7	67,3	34,8	36,2	38,5	45,0
Overige	3,9	4,7	4,8	5,4	2,0	2,5	3,4	3,8
Bouwnijverheid en vastgoedtransacties, werken van burgerlijke bouwkunde	161,7	216,7	273,9	302,8	93,5	137,5	179,1	215,0
Productie en distributie van energie en water	160,9	156,5	137,3	119,5	86,7	91,8	78,3	78,4
Overige diensten :								
Niet-gespecialiseerde groothandel	162,8	183,0	184,5	189,9	84,6	106,3	109,4	110,7
Kleinhandel	194,5	237,8	258,4	280,8	130,6	166,4	176,9	200,6
Vervoer, bewaargeving en communicatie	242,1	282,5	346,5	351,8	151,0	177,8	235,5	242,2
Financiële diensten ⁵	415,4	491,9	512,7	503,0	192,4	215,7	204,8	230,4
Overige diensten aan de bedrijven ⁶	151,1	206,8	331,2	336,9	79,2	124,8	209,4	206,5
Overige diensten aan de particulieren ⁷	202,1	228,9	305,1	341,8	188,1	231,8	256,9	290,9
Totaal ...	3.622,4	4.205,1	4.501,4	4.621,3	1.837,7	2.232,0	2.448,9	2.625,0

¹ Inclusief die welke bij uitsteking investeringen in vaste kapitaalgoederen financieren.

² Exclusief de kredieten die de NKBK verleent via de door haar erkende kredietinstellingen.

³ Wordt als dusdanig beschouwd, het bedrijf of de particulier die de kredietopening verkregen heeft en derhalve het initiatief van het gebruik ervan heeft, een initiatief dat hij kan uitoefenen ofwel door zelf schulden aan te gaan tegenover de financiële instelling, ofwel door haar handelsvorderingen af te staan die hij op derden bezit. De begunstigde bedrijven omvatten de overheidsbedrijven, maar niet de financiële instellingen.

⁴ Inclusief de plasteeknijverheid, de rubbernijverheid, de cokes- en agglomeratenfabrieken.

⁵ O.m. kredieten aan de portefeuille- en financieringsmaatschappijen.

⁶ O.m. factoring-, financieringshuur- en reclamebedrijven alsmede studie- en organisatiebureaus.

⁷ O.m. leningen en kredieten aan instellingen voor geneeskundige verzorging, voor vrijetijdsbesteding, aan de leden van vrije beroepen, aan loon- en weddetrekkenden, met uitzondering evenwel van de door de ASLK aan de laatstgenoemde verleende hypothecaire kredieten.

XVI - 11. — DISCONTO-, VOORSCHOTTEN- EN ACCEPTKREDIETEN BIJ HUN OORSPRONG VERLEEND DOOR DE BANKEN, DE ALGEMENE SPAAR- EN LIJFRENTEKAS, DE NATIONALE MAATSCHAPPIJ VOOR KREDIET AAN DE NIJVERHEID EN DE NATIONALE KAS VOOR BEROEPSKREDIET AAN DE BEDRIJVEN EN DE PARTICULIEREN EN AAN HET BUITENLAND

2. Kredieten van een miljoen frank of meer waarvan de begunstigde¹ een niet-ingezetene is

Indeling naar de geografische zone waar de begunstigde gevestigd is

(uitstaande bedragen in miljarden franken)

Einde periode	Toegekende bedragen				Opgenomen bedragen			
	1988	1989	1990	1991	1988	1989	1990	1991
Europese Economische Gemeenschap	1.139,0	1.182,4	1.240,4	1.362,4	374,2	398,7	460,8	502,9
Verenigd Koninkrijk	487,8	548,5	538,9	617,9	85,9	120,7	102,7	110,6
Duitsland	146,1	120,9	152,7	161,0	51,8	46,5	62,8	87,8
Frankrijk	89,4	79,7	98,4	107,4	32,9	34,8	42,9	43,3
Nederland	121,8	140,7	159,5	162,2	51,8	50,1	72,5	78,1
Italië	74,1	77,0	86,8	107,6	33,4	36,3	50,0	63,1
Luxemburg	64,9	66,4	54,0	56,4	20,0	14,3	15,0	29,7
Denemarken	29,0	25,3	27,4	29,8	10,5	8,7	22,0	9,5
Ierland	3,2	3,2	11,5	12,9	0,6	1,1	6,8	6,1
Griekenland	5,2	4,2	3,3	4,0	4,0	2,9	2,5	2,7
Spanje	81,7	82,8	78,0	67,6	60,7	63,5	64,9	51,8
Portugal	35,8	33,7	29,9	35,6	22,6	19,8	18,6	20,2
Overige Europese landen	106,2	139,3	106,4	98,3	39,3	50,5	47,6	47,4
waarvan : Zwitserland	61,1	80,6	58,6	46,7	15,0	21,1	22,4	17,8
Noorwegen	5,5	5,0	5,2	5,8	1,5	2,2	1,9	4,1
Zweden	13,4	17,5	11,5	14,4	3,3	8,4	6,3	7,4
Verenigde Staten en Canada	423,4	449,8	397,7	409,2	132,3	118,0	132,0	142,2
Aardolie-exporterende landen	56,6	61,4	49,1	65,3	42,1	41,7	34,2	40,8
Overige landen van het westelijk halfrond	151,1	165,2	153,7	129,7	79,8	86,2	74,1	64,4
waarvan : Brazilië	42,7	36,0	23,8	20,0	17,8	14,9	9,2	9,1
Mexico	20,2	25,9	23,1	21,3	17,5	20,9	15,1	15,3
Overige Afrikaanse landen	49,0	53,4	48,4	39,5	35,8	36,2	32,3	24,5
waarvan : Zuid-Afrika	4,8	4,0	2,7	1,8	3,4	3,3	1,9	1,3
Zaire	19,1	24,1	26,0	19,2	12,4	14,7	15,0	10,7
Australië en Nieuw-Zeeland	114,5	111,1	65,6	31,7	72,5	72,2	45,7	11,7
Overige Aziatische landen	146,4	162,9	128,0	132,7	82,1	78,5	49,9	46,3
waarvan : Japan	55,1	47,3	16,7	14,3	34,4	28,3	6,7	6,0
Totaal ...	2.186,2	2.325,5	2.189,3	2.268,8	858,1	882,0	876,6	880,2

¹ Wordt als dusdanig beschouwd, degene die de kredietopening verkregen heeft en derhalve het initiatief van het gebruik ervan bezit, een initiatief dat hij kan uitoefenen

door zelf schulden aan te gaan tegenover de financiële instelling of door haar handelsvorderingen af te staan die hij op derden bezit.

XVII. — KAPITAALMARKT

1. — OBLIGATIES IN BELGISCHE FRANKEN VOOR MEER DAN EEN JAAR, UITGEGEVEN DOOR DE OVERHEID

(miljarden franken)

	Nationale overheid		Gemeenschappen en Gewesten	Overige nationale, communautaire of regionale administraties ¹	Lokale overheid	Sociale verzekering	Totaal	waarvan :
	Lineaire obligaties	Overige						Niet door elke belegger verkrijgbaar
A. — Bruto-uitgiften								
1984	0,0	441,3	0,0	43,6	45,0	0,0	529,9	135,9
1985	0,0	720,0	0,0	42,6	40,0	2,2	804,8	139,3
1986	0,0	400,9	0,0	47,1	20,0	0,0	468,0	93,3
1987	0,0	637,2	0,0	72,7	22,6	9,5	742,0	176,6
1988	0,0	674,3	0,0	35,3	26,2	14,2	750,0	92,8
1989	81,8	523,5	0,0	18,9	5,6	0,0	629,8	84,4
1990	273,0	276,6	0,0	46,3	15,0	0,0	610,9	94,4
1991	935,0	229,1	0,0	60,1	0,0	0,0	1.224,2	61,2
1990 4 ^e kwartaal	101,9	0,3	0,0	4,0	0,0	0,0	106,2	4,3
1991 1 ^e kwartaal	340,7	126,8	0,0	19,3	0,0	0,0	486,8	19,6
2 ^e kwartaal	382,1	60,8	0,0	32,2	0,0	0,0	475,1	32,5
3 ^e kwartaal	108,9	0,2	0,0	6,6	0,0	0,0	115,7	6,8
4 ^e kwartaal	103,3	41,3	0,0	2,0	0,0	0,0	146,6	2,3
1992 1 ^e kwartaal	153,6	62,0	0,0	11,0	0,0	11,0	237,6	22,0
2 ^e kwartaal	203,0	58,5	0,0	12,9	25,0	0,0	299,4	37,9
3 ^e kwartaal	118,4	0,0	0,0	9,5	0,0	0,0	127,9	9,5
B. — Netto-uitgiften								
1984	0,0	236,9	0,0	34,3	28,5	- 2,2	297,6	120,6
1985	0,0	474,0	0,0	159,9	36,5	- 1,3	669,1	231,3
1986	0,0	178,2	0,0	44,9	12,9	- 5,3	230,6	5,3
1987	0,0	293,5	0,0	84,8	2,4	- 5,4	375,3	21,0
1988	0,0	379,4	0,0	56,5	24,3	7,4	467,6	24,5
1989	81,8	81,0	0,0	41,2	- 2,7	- 8,2	193,1	9,3
1990	273,0	34,5	0,0	82,7	13,1	-10,3	392,9	39,3
1991	935,0	- 419,6	0,0	43,4	- 41,8	- 7,0	510,0	- 45,8
1990 4 ^e kwartaal	101,9	- 17,2	0,0	6,0	- 2,1	- 3,8	84,7	- 8,3
1991 1 ^e kwartaal	340,7	- 252,2	0,0	22,5	0,4	- 4,5	106,9	- 41,6
2 ^e kwartaal	382,1	- 190,7	0,0	17,3	- 0,1	0,0	208,6	17,2
3 ^e kwartaal	108,9	- 5,1	0,0	2,1	- 40,0	- 1,4	64,5	- 8,9
4 ^e kwartaal	103,3	28,4	0,0	1,4	- 2,2	- 1,0	129,9	- 12,6
1992 1 ^e kwartaal	153,6	- 48,6	0,0	7,5	0,0	6,4	118,9	4,0
2 ^e kwartaal	203,0	- 129,0	0,0	8,8	25,0	0,0	107,9	26,4
3 ^e kwartaal	118,4	- 51,8	0,0	11,4	0,0	- 1,4	76,6	- 1,4
C. — Uitstaand bedrag per einde periode²								
1983	0,0	1.845,3	0,0	96,2	48,6	54,0	2.044,1	279,4
1984	0,0	2.082,3	0,0	130,5	77,1	51,8	2.341,7	400,0
1985	0,0	2.689,2	0,0	157,5	113,6	50,6	3.010,8	631,4
1986	0,0	2.873,9	0,0	195,8	126,5	45,2	3.241,4	636,7
1987	0,0	3.200,5	0,0	251,3	128,9	39,8	3.620,5	661,5
1988	0,0	3.615,1	0,0	272,6	153,2	47,2	4.088,1	686,1
1989	81,8	3.745,3	0,0	264,6	150,5	38,9	4.281,2	694,8
1990 September	252,9	3.843,5	0,0	309,8	150,8	32,5	4.589,4	742,2
December	354,8	3.831,8	0,0	310,3	148,6	28,6	4.674,2	734,0
1991 Maart	695,5	3.584,2	0,0	328,2	149,1	24,1	4.781,1	557,9
Juni	1.077,6	3.393,5	0,0	345,6	149,0	24,1	4.989,7	575,1
September	1.186,5	3.388,5	0,0	347,7	109,0	22,7	5.054,3	566,3
December	1.289,8	3.416,8	0,0	349,1	106,8	21,7	5.184,2	553,7
1992 Maart	1.443,3	3.368,4	0,0	356,6	106,8	28,1	5.303,1	557,7
Juni	1.646,4	3.242,7	0,0	361,9	131,8	28,1	5.410,9	584,0
September	1.764,7	3.197,1	0,0	367,2	131,8	26,6	5.487,5	582,6

¹ Bevat de door de andere sectoren uitgegeven schulden, waarvan de last, wat kapitaal en interesten betreft, voor rekening is van de nationale, communautaire of regionale overheid.

² De wijziging van het uitstaande bedrag stemt niet noodzakelijkerwijs overeen met het volume van de netto-uitgiften tijdens die periode wegens de overname, door de nationale overheid, van schulden van andere overheden.

**XVII - 2. — OBLIGATIES EN KASBONS IN BELGISCHE FRANKEN VOOR MEER DAN EEN JAAR
PER EMISSIESECTOR¹**

(miljarden franken)

	Overheid ²	Banken	Spaar- banken	Kredietinstellingen van de overheidssector		Overheids- bedrijven	Privé- vennoot- schappen	Niet- ingeze- tenen	Totaal	waarvan :
				Door- lopend uitgegeven	Overige					Niet door elke belegger verkrijgbaar
A. — Netto-uitgiften										
1984	297,6	36,0	26,2	85,3	— 3,4	— 0,9	5,1	15,6	461,6	117,3
1985	669,1	38,3	34,3	102,8	— 20,2	— 11,6	— 1,2	45,5	857,0	216,8
1986	230,6	9,3	0,4	24,5	— 24,5	4,0	— 13,3	61,7	292,7	— 27,1
1987	375,3	7,8	4,2	36,9	— 42,5	— 10,4	— 22,6	57,6	406,3	33,5
1988	467,6	9,7	22,4	62,0	— 11,9	— 28,6	16,2	9,6	547,0	19,4
1989	193,1	54,1	— 49,1	— 2,2	— 34,2	— 8,2	13,3	40,9	207,6	30,8
1990	392,9	121,2	77,5	160,7	— 49,8	— 10,3	— 7,9	98,2	782,4	52,4
1991	510,0	106,3	51,2	102,6	— 24,4	— 2,3	7,5	96,6	847,5	— 159,9
1990 4 ^e kwartaal	84,7	0,1	6,3	9,0	— 0,9	— 8,2	— 0,1	42,0	132,9	16,5
1991 1 ^e kwartaal	106,9	58,9	28,4	59,6	— 2,7	— 1,5	3,2	15,2	268,0	— 180,4
2 ^e kwartaal	208,6	29,2	7,3	10,4	— 20,9	— 0,6	2,6	25,7	262,5	11,6
3 ^e kwartaal	64,5	17,7	7,4	12,5	— 4,3	— 1,1	0,6	21,9	119,2	— 14,5
4 ^e kwartaal	129,9	0,4	8,1	20,1	3,5	1,0	1,2	33,7	197,8	— 15,6
1992 1 ^e kwartaal	118,9	45,1	19,9	33,3	— 1,8	— 3,5	0,1	18,5	230,5	— 3,3
2 ^e kwartaal	107,9	24,0	3,9	14,8	— 7,2	— 6,9	1,0	30,5	168,0	16,7
3 ^e kwartaal	76,6	19,4	7,7	20,8	— 5,9	— 0,2	1,5	8,9	128,9	— 3,4
B. — Uitstaande bedragen per einde periode										
1983	2.044,1	349,5	310,3	992,2	305,7	177,8	186,6	108,7	4.474,8	486,6
1984	2.341,7	385,5	336,5	1.077,5	302,3	176,9	191,7	124,3	4.936,4	604,0
1985	3.010,8	423,8	370,8	1.180,3	282,1	165,3	190,4	169,9	5.793,4	820,6
1986	3.241,4	433,1	371,2	1.204,8	257,6	169,4	177,1	231,6	6.086,1	811,4
1987	3.620,5	440,9	375,4	1.241,7	215,1	159,0	154,5	289,2	6.496,3	811,9
1988	4.088,1	450,6	397,8	1.303,7	203,2	130,4	170,7	298,8	7.043,3	819,0
1989	4.281,2	504,7	348,7	1.301,5	169,0	122,1	184,0	339,7	7.250,9	828,9
1990 September	4.589,4	625,8	419,8	1.453,2	120,1	120,0	176,2	395,8	7.900,4	859,9
December	4.674,2	625,9	426,1	1.462,2	119,2	111,8	176,1	437,9	8.033,3	876,9
1991 Maart	4.781,1	684,8	454,5	1.521,8	116,5	110,3	179,2	453,1	8.301,3	695,2
Juni	4.989,7	714,0	461,8	1.532,2	95,6	109,7	181,8	478,8	8.563,7	703,8
September	5.054,3	731,8	469,2	1.544,7	91,3	108,6	182,4	500,7	8.683,0	687,6
December	5.184,2	732,2	477,3	1.564,8	94,8	109,5	183,6	534,4	8.880,8	698,5
1992 Maart	5.303,1	777,2	497,2	1.598,1	93,0	106,0	183,7	552,9	9.111,3	694,3
Juni	5.410,9	801,2	501,1	1.612,9	85,8	99,1	184,8	583,4	9.279,3	708,3
September	5.487,5	820,7	508,8	1.633,7	79,9	99,0	186,3	592,3	9.408,2	704,9

¹ Inclusief, voor zover zij konden worden opgetekend, de obligaties in Luxemburgse franken.

² Zie tabel XVII-1.

**XVII - 3. — OBLIGATIES EN KASBONS IN BELGISCHE FRANKEN VOOR MEER DAN EEN JAAR :
NETTO-UITGIFTEN EN -VERWERVINGEN DOOR DE PARTICULIEREN
EN DE VENNOOTSCHAPPEN¹**

(miljarden franken)

Emittenten	Overheid		Kredietinstellingen		Overige ingezetenen		Niet-ingezetenen		Totaal	
	Totaal	Particulieren en vennootschappen	Totaal	Particulieren en vennootschappen	Totaal	Particulieren en vennootschappen	Totaal	Particulieren en vennootschappen	Totaal	Particulieren en vennootschappen
1984	297,6	48,2	144,2	134,3	4,2	3,1	15,6	4,2	461,6	189,9
1985	669,1	93,3	155,2	149,8	-12,8	- 5,9	45,5	31,3	857,0	268,5
1986	230,6	37,8	9,7	21,6	- 9,3	-11,0	61,7	27,3	292,7	75,8
1987	375,3	93,7	6,4	33,0	-33,0	-20,3	57,6	25,5	406,3	132,0
1988	467,6	178,1	82,3	89,8	-12,5	0,6	9,6	0,3	547,0	268,8
1989	193,1	53,0	- 31,5	1,1	5,1	5,5	40,9	40,0	207,6	99,6
1990	392,9	192,1	309,5	358,0	-18,3	4,0	98,2	88,8	782,4	642,9
1991	510,0	157,1	235,7	257,2	5,3	- 9,3	96,6	111,7	847,5	516,7
1990 4 ^e kwartaal	84,7	38,1	14,4	20,6	- 8,3	9,1	42,0	41,9	132,9	109,7
1991 1 ^e kwartaal	106,9	21,8	144,2	151,0	1,6	0,1	15,2	14,4	268,0	187,3
2 ^e kwartaal	208,6	58,9	26,1	39,8	2,0	- 6,1	25,7	29,5	262,5	122,0
3 ^e kwartaal	64,5	20,8	33,3	35,3	- 0,5	- 4,4	21,9	30,7	119,2	82,4
4 ^e kwartaal	129,9	55,7	32,1	31,2	2,2	1,0	33,7	37,2	197,8	125,0
1992 1 ^e kwartaal	118,9	42,8	96,5	95,2	- 3,4	- 8,1	18,5	14,1	230,5	144,0
2 ^e kwartaal	107,9	50,7	35,5	37,5	- 5,9	4,9	30,5	31,8	168,0	124,9
3 ^e kwartaal	76,6	41,0	42,0	21,2	1,4	- 7,2	8,9	13,3	128,9	68,3

¹ Inclusief, voor zover zij konden worden opgetekend, de obligaties in Luxemburgse franken.

**XVII - 4. — OBLIGATIES EN KASBONS IN BELGISCHE FRANKEN VOOR MEER DAN EEN JAAR :
INDELING NAAR EMISSIE- EN HOUDERSECTOREN**

(miljarden franken)

Emittenten	Houders	Overheid	Banken	Spaar- banken	Krediet- instellingen van de overheids- sector	NBB, Munifonds, Renten- fonds, HWI	Particulieren en vennootschappen		Niet- ingeze- tenen	Totaal
	Totaal						waarvan : verzeke- ringsmaat- schappijen			
Uitstaande bedragen per 31 december 1991										
Nationale overheid		153,6	1.142,1	557,4	791,2	68,8	1.570,3	.	423,3	4.706,6
Gemeenschappen en Gewesten		0,0	0,0	0,0	0,0	0,0	0,0	.	0,0	0,0
Overige nationale, communautaire of re- gionale administraties		2,3	151,3	74,1	91,7	0,5	24,4	.	4,7	349,1
Lokale overheid		3,9	10,9	11,6	62,0	2,6	15,9	.	0,0	106,8
Sociale verzekering		1,7	7,8	4,2	7,4	0,0	0,6	.	0,0	21,7
Banken		0,4	0,8	2,5	0,7	0,0	709,4	.	18,5	732,2
Spaarbanken		0,0	0,1	0,2	0,0	0,0	477,1	.	0,0	477,3
Kredietinstellingen van de overheidssec- tor		16,2	51,1	26,4	74,6	0,4	1.480,5	.	10,5	1.659,6
Overheidsbedrijven		3,4	14,0	12,6	25,4	1,0	41,0	.	12,2	109,5
Privé-vennootschappen		3,8	25,9	17,0	1,9	0,0	107,1	.	27,9	183,6
Niet-ingezetenen		2,4	38,6	25,2	25,2	0,0	377,0	.	66,1	534,4
Totaal ...		187,6	1.442,4	731,1	1.080,0	73,3	4.803,2	.	563,1	8.880,8
Uitstaande bedragen per 30 september 1992										
Nationale overheid		157,2	1.226,8	562,0	771,6	74,4	1.686,8	.	483,0	4.961,8
Gemeenschappen en Gewesten		0,0	0,0	0,0	0,0	0,0	0,0	.	0,0	0,0
Overige nationale, communautaire of re- gionale administraties		0,8	169,2	72,6	90,1	0,4	29,0	.	5,2	367,2
Lokale overheid		4,0	0,0	14,2	81,0	2,4	29,6	.	0,5	131,8
Sociale verzekering		1,7	12,4	3,4	8,7	0,0	0,4	.	0,0	26,6
Banken		0,3	0,8	2,4	0,7	0,0	773,2	.	43,2	820,7
Spaarbanken		0,0	0,1	0,3	0,0	0,0	508,4	.	0,0	508,8
Kredietinstellingen van de overheidssec- tor		15,6	46,7	17,3	84,8	0,1	1.539,1	.	10,0	1.713,6
Overheidsbedrijven		3,3	12,3	12,8	19,5	1,1	32,9	.	17,1	99,0
Privé-vennootschappen		3,8	26,6	16,5	1,5	0,0	104,8	.	33,1	186,3
Niet-ingezetenen		2,4	38,1	19,9	24,1	0,0	436,2	.	71,7	592,3
Totaal ...		189,2	1.533,0	721,4	1.082,0	78,5	5.140,5	.	663,7	9.408,2

XVII - 5. — HOUDERSCHAP VAN DE GEDEMATERIALISEERDE LINEAIRE OBLIGATIES¹

(miljarden franken)

Einde periode	België					Luxemburg				Buiten de BLEU	Totaal
	Kredietinstellingen ²	Overige financiële instellingen ³	Overheidsadministraties	Overige	Totaal	Kredietinstellingen	Overige financiële instellingen ³	Overige	Totaal		
	(1)	(2)	(3)	(4)	(5) = (1) tot (4)	(6)	(7)	(8)	(9) = (6) tot (8)		
1991 Februari	174,7	21,4	0,8	10,4	207,3	27,4	17,7	2,4	47,5	80,6	335,4
Maart	257,4	40,0	0,9	17,8	316,1	34,6	14,3	7,5	56,4	97,4	469,9
April	278,4	25,3	1,5	27,0	332,2	43,9	26,2	9,9	80,0	110,5	522,7
Mei	347,3	35,8	1,3	31,7	416,1	57,8	29,1	8,3	95,2	121,4	632,7
Juni	477,8	51,8	1,6	61,6	592,8	75,3	33,6	11,4	120,3	126,9	840,0
Juli	466,8	68,1	1,9	51,2	588,0	88,4	35,4	9,0	132,8	141,7	862,5
Augustus	506,4	75,9	1,9	51,6	635,8	91,1	42,8	9,2	143,1	145,9	924,8
September ...	499,1	88,4	2,0	52,0	641,4	97,8	44,8	9,6	152,2	161,8	955,5
Oktober	532,8	87,8	2,1	58,5	681,3	91,3	51,0	24,6	167,0	183,2	1.031,4
November ...	522,8	91,4	3,5	54,1	671,7	105,0	53,0	11,9	169,8	209,2	1.050,7
December ...	544,4	96,3	1,5	69,7	711,8	113,8	49,3	13,7	176,8	199,9	1.088,5
1992 Januari	570,7	111,0	2,2	76,0	759,9	122,5	56,7	12,3	191,5	203,2	1.154,6
Februari	581,2	130,7	2,3	76,2	790,4	126,9	68,0	12,9	207,8	223,7	1.221,9
Maart	592,7	153,6	4,3	81,4	832,0	138,4	63,0	13,5	214,9	213,2	1.260,1
April	639,4	155,1	5,0	83,4	882,9	141,4	74,1	16,4	231,9	218,9	1.333,7
Mei	614,3	162,4	5,3	86,0	868,0	141,5	78,2	14,7	234,4	231,8	1.334,2
Juni	698,3	164,7	6,2	92,2	961,4	157,4	83,6	15,6	256,6	249,6	1.467,6
Juli	738,2	175,0	6,5	98,5	1.018,2	165,8	87,5	15,8	269,1	256,4	1.543,7
Augustus	729,7	175,5	6,8	103,3	1.015,3	172,5	89,6	16,2	278,3	273,0	1.566,6
September ...	753,8	187,3	7,4	107,0	1.055,5	169,2	88,4	20,4	278,0	291,6	1.625,1
Oktober	870,8	208,2	9,2	125,4	1.213,6	205,2	88,6	20,5	314,3	313,0	1.840,9
November ...	943,4	241,9	9,4	130,7	1.325,4	203,7	101,2	20,6	325,5	324,7	1.975,6
December ...	1.063,5	242,6	11,0	148,4	1.465,5	230,9	106,8	19,8	357,5	292,6	2.115,6

¹ Gegevens opgetekend op basis van het statistische overzicht dat de instellingen, als houders van gedematerialiseerde effectenrekeningen, maandelijks aan de Nationale Bank van België moeten toesturen (art. 49 van het K.B. van 23 januari 1991).

² Banken, spaarbanken en kredietinstellingen van de overheidssector.

³ Met inbegrip van de verzekeringsmaatschappijen en de instellingen voor collectieve belegging.

**XVII - 6. — OPENBARE UITGIFTEN, DOOR DE OVERHEIDSSECTOR, VAN IN BELGISCHE FRANKEN
LUIDENDE OBLIGATIES VOOR MEER DAN EEN JAAR¹**

Openingsdatum van de intekening		Emittenten	Nominale rentevoet (%)	Emissiekoers (%)	Looptijd	Uitgegeven bedrag ² (miljarden franken)	Rendement voor de houder ³ (%)		
Maand	Dag						op de tussenliggende vervaldag	op de eindvervaldag	
1985	Januari	15	Belgische Staat 1985-93	11,50	99,75	8 jaar	120,0	—	11,55
	Maart	11	Wegenfonds 1985-93	11,50	99,75	8 jaar	65,0	—	11,55
	April	29	Belgische Staat 1985-93, 2 ^{de} reeks	11,50	100,00	8 jaar	153,5	—	11,50
	April	29	Belgische Staat 1985-89-94	11,00 - 11,25 ⁴	99,75	4 of 9 jaar	36,0	11,08	11,15
	Juni	17	Hulpfonds tot financieel herstel van de Gemeenten 1985-93	11,00	100,75	8 jaar	30,0	—	10,86
	September	2	Belgische Staat 1985-94	10,75	100,00	8 jaar 6 m.	119,0	—	10,77
	November	20	Wegenfonds 1985-94	10,00	100,75	9 jaar	85,0	—	9,87
							608,5		
1986	Januari	31	Belgische Staat 1986-94	9,75	99,75	8 jaar	161,5	—	9,80
	Maart	17	Wegenfonds 1986-94	9,50	101,00	8 jaar	85,2	—	9,32
	April	30	RTT 1986-94	7,25	99,25	8 jaar	30,0	—	7,38
	September	15	Belgische Staat 1986-94	7,60	99,25	8 jaar	126,0	—	7,73
	December	15	Belgische Staat 1987-93-97	7,75	99,00	6 of 10 jaar	127,2	7,97	7,90
							529,9		
1987	Januari	30	Wegenfonds 1987-95	8,00	100,00	8 jaar	89,3	—	8,00
	Maart	20	Belgische Staat 1987-95	8,00	100,00	8 jaar	168,9	—	8,00
	Juni	1	Belgische Staat 1987-95, 2 ^{de} reeks	8,00	100,00	8 jaar	157,7	—	8,00
	September		Hulpfonds tot financieel herstel van de Gemeenten 1987-95 ⁵	8,00	99,70 ⁶	7 jaar 6 m.	22,6	—	8,07 ⁶
	December	21	Belgische Staat 1988-96	8,00	99,50	8 jaar	141,6	—	8,09
							580,1		
1988	Februari	22	Wegenfonds 1988-96	7,75	100,50	8 jaar	90,0	—	7,66
	April	18	Belgische Staat 1988-96	7,75	100,25	8 jaar	106,8	—	7,71
	Juni	20	Belgische Staat 1988-96, 2 ^{de} reeks	7,75	99,75	8 jaar	117,8	—	7,79
	September	5	Belgische Staat 1988-95	8,00	99,25	7 jaar	77,5	—	8,14
	Oktober		Hulpfonds tot financieel herstel van de Gemeenten 1988-95 ⁵	8,00	100,35 ⁶	7 jaar	18,0	—	7,93 ⁶
	November	22	Belgische Staat 1988-95	7,75	100,00	6 jaar 3 m.	107,0	—	7,76
							517,1		
1989	Januari	30	Belgische Staat 1989-97	8,00	99,75	8 jaar	173,6	—	8,04
	Maart	13	Belgische Staat 1989-97	8,25	99,50	8 jaar	90,0	—	8,34
	Juni	12	Belgische Staat 1989-97, 2 ^{de} reeks	8,25	100,00	8 jaar	87,5	—	8,25
	Oktober	3	Belgische Staat 1989-96	8,25	98,50	7 jaar	62,5	—	8,54
	December	11	Belgische Staat 1989-98	9,50	100,00	8 jaar 3 m.	50,0	—	9,48
							463,6		
1990	Maart	5	Belgische Staat 1990-97	10,00	100,00	7 jaar	70,0	—	10,00
	Juni	11	Belgische Staat 1990-97, 2 ^{de} reeks	10,00	101,00	6 jaar 9 m.	173,5	—	9,81
							243,5		
1991	Maart	4	Belgische Staat 1991-98	9,25	101,00	7 jaar	126,5	—	9,05
	Juni	19	Belgische Staat 1991-99	9,00	100,00	8 jaar	60,5	—	9,00
	December	4	Belgische Staat 1991-99	9,00	99,35	7 jaar 1 m.	41,0	—	8,99
							228,0		
1992	Februari	5	Belgische Staat 1992-98	8,75	101,00	6 jaar	62,0	—	8,53
	Juni	4	Belgische Staat 1992-99	8,75	100,25	7 jaar	58,5	—	8,70
	November	12	Belgische Staat 1992-2000	7,90	99,25	7 jaar 72 dag.	24,0	—	7,76
							144,5		
1993	Januari	25	Belgische Staat 1993-2001	7,50	100,50	8 jaar	62,7	—	7,41

¹ Leningen waarvan een besluit in het *Belgisch Staatsblad* verschenen is, exclusief de doorlopende uitgaven.

² Nominale waarden. De jaartotalen zijn opgesteld op basis van de openingsdatum van de intekening op de leningen, in tegenstelling tot de vorige tabellen, waar is uitgegaan van de betalingen.

³ Rendementen berekend op basis van de rentetarieven vóór fiscale afhoudingen bij de bron.

⁴ De eerste rentevoet wordt toegepast tot op de tussenliggende vervaldag; de tweede rentevoet vanaf deze vervaldag.

⁵ Tenderlening.

⁶ Volgens navraag bij de belangrijkste financiële instellingen.

XVII - 7. — AANBESTEDINGEN VAN LINEAIRE OBLIGATIES

Num- mer van de tran- che	Aanbestedingsdatum	Aangeboden bedragen (miljoenen franken)	Geboden prijzen (%)		Toegewezen bedrag (miljoenen franken)	In aanmerking genomen laagste prijs (%)	Gewogen gemiddelde prijs van de aanbestedingen (%)	Actueel rendement dat over- eenstemt met de gewogen gemiddelde prijs (%)	Inschrijvingen buiten mededinging (miljoenen franken)	Bedragen in omloop (miljoenen franken)
			Maximum	Minimum						
(1)	(2)	(3)	(4)	(5)	(6)	(7)	(8)	(9)	(10)	(11)
1. — OLO's (1989-1999) 8,25 pct. — Vervaldatum 1/6/1999 (uitgegeven in 10 tranches van 25/5/1989 tot 22/2/1990)										
										91.420
2. — OLO's (1990-1996) 10 pct. — Vervaldatum 5/4/1996 (uitgegeven in 11 tranches van 29/3/1990 tot 17/1/1991)										
										190.000
3. — OLO's (1990-2000) 10 pct. — Vervaldatum 2/8/2000 (uitgegeven in 9 tranches van 26/7/1990 tot 18/4/1991)										
										221.295
4. — OLO's (1991-1994) 9,50 pct. — Vervaldatum 28/2/1994										
1	21.02.1991	74.405	101,10	100,00	33.540	100,50	100,55	9,03	12.830	46.370
2	18.04.1991	30.605	100,50	100,00	18.380	100,35	100,38	9,07	2.625	67.375
3	22.05.1991 ¹	8.915	97,21	—	8.915	97,21	97,21	10,43	1.930	78.220
4	29.05.1991 ¹	50.260	100,25	—	50.260	100,25	100,25	9,11	6.350	134.830
5	10.06.1991 ¹	41.130	97,89	—	41.130	97,89	97,89	10,14	6.560	182.520
6	20.06.1991	12.875	100,26	—	12.875	100,26	100,26	9,10	23.325	218.720
5. — OLO's (1991-1998) 9,25 pct. — Vervaldatum 2/1/1998										
1	29.01.1991 ²	—	—	—	—	—	—	—	107.946	107.946
2	21.03.1991	34.285	99,65	98,90	18.380	99,40	99,46	9,35	8.210	134.536
3	16.05.1991	38.900	100,15	—	20.980	99,85	100,08	9,21	9.710	165.226
4	18.07.1991	41.840	98,70	98,30	11.675	98,65	98,66	9,52	11.455	188.356
5	19.09.1991	18.080	100,15	99,80	8.740	100,05	100,07	9,22	55	197.151
6	22.11.1991	15.185	100,40	100,15	5.255	100,35	100,36	9,16	0	202.406
7	20.02.1992	8.955	101,90	101,65	2.350	101,85	101,85	8,82	1.360	206.116
8	19.03.1992	10.490	101,75	101,40	5.390	101,60	101,63	8,86	0	211.506
9	23.04.1992	13.685	101,70	101,50	9.310	101,60	101,62	8,85	0	220.816
10	21.05.1992	16.390	101,75	101,45	8.640	101,65	101,67	8,84	2.325	231.781
11	18.06.1992	6.200	101,00	100,85	2.065	101,00	101,00	8,99	1.830	235.676
6. — OLO's (1991-2003) 9 pct. — Vervaldatum 28/3/2003										
1	21.03.1991	62.395	97,60	96,70	40.330	97,35	97,44	9,36	9.840	50.170
2	16.05.1991	71.200	99,00	98,60	54.860	98,85	98,91	9,15	16.295	121.325
3	18.07.1991	35.870	96,50	—	0	95,80	95,80	9,60	100	121.425
4	19.09.1991	25.080	98,70	98,25	16.780	98,50	98,56	9,19	1.535	139.740
5	21.11.1991	22.605	99,40	99,15	6.455	99,35	99,35	9,08	0	146.195
6	23.01.1992	38.205	102,70	102,30	23.345	102,55	102,58	8,62	5.165	174.705
7	10.12.1992 ¹	27.610	—	—	27.610	—	—	—	0	202.315
8	12.01.1993 ¹	42.520	—	—	42.520	—	—	—	0	244.835
9	09.02.1993 ¹	12.870	—	—	12.870	—	—	—	0	257.705
10	18.02.1993	23.345	108,55	108,35	4.755	108,55	108,55	7,74	6.825	269.285
7. — OLO's (1991-2001) 9 pct. — Vervaldatum 27/6/2001										
1	20.06.1991 ¹	51.475	98,13	—	51.475	—	98,13	9,30	18.175	69.650
2	22.08.1991	39.145	97,85	97,45	6.570	97,75	97,76	9,35	13.975	90.195
3	17.10.1991	37.630	99,60	99,30	16.225	99,55	99,56	9,06	18.250	124.670
4	12.12.1991	68.465	99,40	99,10	15.905	99,35	99,36	9,09	14.410	154.985
5	23.01.1992	39.495	102,25	101,90	10.870	102,15	102,17	8,64	7.685	173.540
6	20.02.1992	29.150	101,50	101,15	12.815	101,40	101,42	8,76	3.025	189.380
7	19.03.1992	17.750	101,25	101,00	6.655	101,20	101,21	8,79	0	196.035
8	09.04.1992 ¹	3.300	—	—	3.300	—	—	—	0	199.335
9	23.04.1992	33.700	101,25	101,00	18.700	101,20	101,22	8,79	0	218.035
10	21.05.1992	33.915	101,30	101,05	18.360	101,05	101,23	8,79	12.470	248.865
11	10.06.1992 ¹	5.450	—	—	5.450	—	—	—	0	254.315

¹ Omruilingsaanbesteding.

² Conversie van schatkistbons.

XVII - 7. — AANBESTEDINGEN VAN LINEAIRE OBLIGATIES (vervolg 1)

Num- mer van de tran- che	Aanbestedingsdatum	Aangeboden bedragen (miljoenen franken)	Geboden prijzen (%)		Toegewezen bedrag (miljoenen franken)	In aanmerking genomen laagste prijs (%)	Gewogen gemiddelde prijs van de aanbestedingen (%)	Actuarieel rendement dat over- eenstemt met de gewogen gemiddelde prijs (%)	Inschrijvingen buiten mededinging (miljoenen franken)	Bedragen in omloop (miljoenen franken)
			Maximum	Minimum						
(1)	(2)	(3)	(4)	(5)	(6)	(7)	(8)	(9)	(10)	(11)
8. — OLO's (1991-1997) 9,25 pct. — Vervaldatum 29/8/1997										
1	22.08.1991	38.905	99,30	99,05	30.545	99,20	99,24	9,42	7.420	37.965
2	17.10.1991	27.850	100,60	100,35	10.175	100,55	100,56	9,11	10.485	58.625
3	12.12.1991	28.310	100,30	100,05	3.235	100,25	100,25	9,17	2.855	64.715
4	23.01.1992	27.835	102,50	100,40	16.365	102,40	102,42	8,66	2.540	83.620
5	09.04.1992 ¹	1.290	—	—	1.290	—	—	—	0	84.910
6	10.06.1992 ¹	12.700	—	—	12.700	—	—	—	0	97.610
9. — OLO's (1992-2007) 8,50 pct. — Vervaldatum 1/10/2007										
1	20.02.1992	65.165	98,45	97,90	38.655	98,30	98,33	8,69	6.130	44.785
2	19.03.1992	27.980	98,35	98,05	10.015	98,25	98,26	8,70	1.200	56.000
3	09.04.1992 ¹	19.500	—	—	19.500	—	—	—	0	75.500
4	23.04.1992	29.935	98,25	97,85	19.860	98,20	98,22	8,70	0	95.360
5	21.05.1992	23.675	98,20	98,00	13.860	98,16	98,16	8,71	6.000	115.220
6	10.06.1992 ¹	11.120	—	—	11.120	—	—	—	0	126.340
7	18.06.1992	14.890	97,00	96,75	2.990	96,95	96,98	8,86	5.990	135.320
8	23.07.1992	13.145	97,10	96,70	7.720	97,00	97,02	8,86	3.105	146.145
9	20.08.1992	11.125	96,55	96,10	3.080	96,50	96,51	8,93	1.910	151.135
10	10.09.1992 ¹	3.840	—	—	3.840	—	—	—	0	154.975
11	24.09.1992	15.375	98,95	98,65	10.025	98,85	98,89	8,63	0	165.000
12	15.10.1992 ¹	39.530	—	—	39.530	—	—	—	0	204.530
13	22.10.1992	14.555	102,80	102,00	6.430	102,75	102,77	8,17	2.815	213.775
14	10.11.1992 ¹	8.440	—	—	8.440	—	—	—	0	222.215
15	19.11.1992	25.235	103,55	103,25	9.535	103,45	103,46	8,09	7.215	238.965
16	10.12.1992 ¹	14.360	—	—	14.360	—	—	—	0	253.325
10. — OLO's (1992-2002) 8,75 pct. — Vervaldatum 25/06/2002										
1	18.06.1992	40.485	99,00	98,40	18.870	98,90	98,92	8,92	8.380	27.250
2	23.07.1992	45.520	98,85	98,60	30.080	98,75	98,79	8,93	6.210	63.540
3	20.08.1992	22.065	98,40	98,20	3.175	98,40	98,40	8,99	5.220	71.935
4	10.09.1992 ¹	14.810	—	—	14.810	—	—	—	0	86.745
5	24.09.1992	23.895	100,75	100,40	15.920	100,70	100,72	8,63	1.700	104.365
6	15.10.1992 ¹	22.740	—	—	22.740	—	—	—	0	127.105
7	22.10.1992	37.910	103,90	103,55	26.505	103,75	103,80	8,15	17.895	171.505
8	10.11.1992 ¹	16.810	—	—	16.810	—	—	—	0	188.315
9	19.11.1992	57.855	104,60	104,30	40.205	104,55	104,56	8,04	16.175	244.695
10	17.12.1992	25.270	104,85	104,65	15.755	104,80	104,81	8,00	16.050	276.500
11	21.01.1993	49.365	107,70	107,50	30.045	107,60	107,64	7,57	16.180	322.725
11. — OLO's (1992-1998) 9,00 pct. — Vervaldatum 30/07/1998										
1	23.07.1992	12.595	100,10	99,90	8.545	100,00	100,00	9,00	3.855	12.400
2	20.08.1992	7.125	99,80	99,65	3.650	99,75	99,76	9,05	1.035	17.085
3	10.09.1992 ¹	22.160	—	—	22.160	—	—	—	0	39.245
4	24.09.1992	22.420	102,05	101,70	16.895	101,90	101,95	8,55	790	56.930
5	15.10.1992 ¹	39.000	—	—	39.000	—	—	—	0	95.930
6	22.10.1992	18.255	105,30	104,80	8.885	105,20	105,23	7,82	4.695	109.510
7	10.11.1992 ¹	3.810	—	—	3.810	—	—	—	0	113.320
8	19.11.1992	28.035	104,80	104,30	20.585	104,70	104,73	7,92	10.905	144.810
9	10.12.1992 ¹	24.290	—	—	24.290	—	—	—	0	169.100
10	17.12.1992	10.825	105,35	105,05	7.055	105,25	105,28	7,78	4.645	180.800
11	12.01.1993 ¹	16.790	—	—	16.790	—	—	—	0	197.590
12	21.01.1993	16.235	107,40	107,15	9.545	107,30	107,32	7,32	9.720	216.855
13	09.02.1993 ¹	6.930	—	—	6.930	—	—	—	0	223.785
14	18.02.1993	32.470	106,05	105,80	6.090	105,95	105,98	7,60	3.300	233.175

¹ Omruilingsaanbesteding.

² Conversie van schatkistbons.

XVII - 7. — AANBESTEDINGEN VAN LINEAIRE OBLIGATIES (vervolg 2)

Num- mer van de tran- che	Aanbestedingsdatum	Aangeboden bedragen (miljoenen franken)	Ceboden prijzen (%)		Toegewezen bedrag (miljoenen franken)	In aanmerking genomen laagste prijs (%)	Gewogen gemiddelde prijs van de aanbeste- dingen (%)	Actuarieel rendement dat over- eenstemt met de gewogen gemiddelde prijs (%)	Inschrijvingen buiten mededinging (miljoenen franken)	Bedragen in omloop (miljoenen franken)
			Maximum	Minimum						
(1)	(2)	(3)	(4)	(5)	(6)	(7)	(8)	(9)	(10)	(11)
12. — OLO's (1991-2012) 8,00 pct. — Vervaldatum 24/12/2012										
1	17.12.1992	28.630	98,80	98,50	21.565	98,70	98,72	8,13	8.695	30.260
2	12.01.1993 ¹	13.720	—	—	13.720	—	—	—	0	43.980
3	21.01.1993	16.315	102,80	102,60	10.235	102,75	102,77	7,72	7.300	61.515
4	09.02.1993 ¹	40	—	—	40	—	—	—	0	61.555
5	18.02.1993	13.295	100,95	100,70	4.250	100,90	100,90	7,90	3.450	69.255

¹ Omruilingsaanbesteding.

² Conversie van schatkistbons.

XVII - 8. — UITGIFTEN VAN AANDELEN¹

(miljarden franken)

	Oprichtingen van vennootschappen					Kapitaalverhogingen							Kapi- taalver- minde- ringen	Totaal van de uitgiften via in- brengen in con- tanten	waar- van : Open- bare uitgiften
	Inbreng in con- tanten	Inbreng in natura	Te storten bedrag	Niet opge- splitst	Totaal	Inbreng in con- tanten	Inbreng in natura	Te storten bedrag	Conver- sie van eigen midde- len	Schuld- conver- sie	Niet opge- splitst	Totaal			
	(1)	(2)	(3)	(4)	(5) = (1) tot (4)	(6)	(7)	(8)	(9)	(10)	(11)	(12) = (6) tot (11)	(13)	(14) = (1) + (6)	(15)
1980	10,2	7,9	.	2,9	21,0	29,5	25,8	.	7,9	.	5,8	69,0	.	39,7	2,0
1981	14,0	15,3	.	2,8	32,1	34,3	33,1	.	4,4	.	12,7	84,5	.	48,3	0,4
1982	13,4	4,0	.	4,0	21,4	90,8	32,2	.	16,2	.	8,6	147,8	.	104,2	20,4
1983	51,5	9,1	.	8,0	68,6	195,1	77,2	.	17,6	.	5,7	295,6	.	246,6	50,6
1984	17,2	4,5	.	6,7	28,4	70,5	36,0	.	5,3	.	2,3	114,1	.	87,7	17,5
1985	29,2	11,6	.	9,0	49,8	74,3	27,8	.	15,5	.	12,4	130,0	.	103,5	19,9
1986	30,3	25,6	.	7,9	63,8	111,4	60,7	.	15,9	.	8,3	196,3	.	141,7	40,1
1987	48,3	26,6	11,0	1,1	87,0	164,1	53,0	26,4	21,4	11,4	16,6	292,9	62,0	212,4	30,9
1988	46,8	67,5	18,4	3,6	136,3	161,2	107,8	42,9	51,5	27,3	5,3	396,0	60,0	208,0	37,7
1989	88,4	61,6	32,5	9,0	191,5	280,2	264,8	79,0	31,8	15,3	3,4	674,5	98,7	368,6	109,2
1989 Januari ...	2,4	1,5	1,1	0,3	5,3	11,0	8,6	4,3	0,3	0,3	0,6	25,1	4,3	13,4	0,7
Februari ..	5,3	5,2	2,3	0,2	13,0	16,3	2,5	7,5	1,1	0,4	0,1	27,9	3,5	21,6	10,4
Maart	13,6	3,0	1,7	0,5	18,8	38,8	10,9	5,6	5,6	1,8	0,2	62,9	3,5	52,4	20,0
April	3,5	3,8	1,1	0,7	9,1	20,1	5,9	4,3	3,9	0,5	1,6	36,3	2,7	23,6	14,2
Mei	3,7	2,9	1,2	1,3	9,1	9,4	9,9	1,9	3,4	0,3	0,3	25,2	5,1	13,1	2,0
Juni	19,2	16,4	7,7	1,3	44,6	21,5	25,0	6,2	4,0	3,9	0,1	60,7	15,1	40,7	35,3
Juli	6,4	2,0	2,0	0,4	10,8	21,7	14,9	1,1	1,2	0,4	0,1	39,4	2,4	28,1	0,9
Augustus ..	3,2	2,3	1,7	0,3	7,5	10,6	2,2	9,9	0,9	0,4	0,1	24,1	1,4	13,8	0,0
September	4,2	2,4	1,7	0,5	8,8	30,4	109,1	16,3	2,6	2,6	0,1	161,1	3,9	34,6	10,4
Oktober ..	4,3	2,6	3,3	0,9	11,1	16,2	5,6	2,7	1,3	1,8	0,0	27,6	19,9	20,5	3,8
November	3,7	2,4	1,1	1,0	8,2	26,1	4,6	4,4	2,0	0,6	0,1	37,8	4,0	29,8	5,2
December	18,9	17,1	7,6	1,6	45,2	58,1	65,6	14,8	5,5	2,3	0,1	146,4	32,9	77,0	6,3

¹ Met inbegrip van de door de financiële instellingen uitgegeven aandelen.

XVII - 9. — BEURSACTIVITEIT

	Belgische waarden						Buitenlandse waarden ¹		
	Aandelenkoersen op de contantmarkt (indexcijfer 1985 = 100) ^{1,2}		Beurskapitalisatie van de aandelen per einde periode ¹ (miljarden franken)	Verhandeld kapitaal. Gemiddelde per beursdag ^{1,3} (miljoenen franken)	Rendement van de aandelen ^{4,5} (%)	Verhouding koers/winst ⁴	Aandelenkoersen op termijn (indexcijfer 1985 = 100) ² (herbelegde dividenden)	Verhandeld kapitaal. Gemiddelde per beursdag ³ (miljoenen franken)	
	Koersindexcijfer (niet herbelegde dividenden)	Return indexcijfer (herbelegde dividenden)							(1)
1981	44,3	34,6	321,9	106,5	8,7	8,7	.	139,4	
1982	55,1	45,4	401,9	204,8	6,6	8,6	.	157,3	
1983	69,9	62,6	599,7	305,7	5,6	10,6	.	252,7	
1984	86,7	82,8	778,5	366,0	4,8	11,7	.	273,1	
1985	100,0	100,0	1.051,1	452,7	4,9	11,1	100,0	303,9	
1986	144,3	149,8	1.508,8	785,5	3,6	14,1	99,3	412,5	
1987	174,7	186,7	1.380,8	1.080,4	3,3	14,4	107,4	517,7	
1988	183,2	202,0	2.195,4	1.245,5	3,2	13,4	100,1	356,1	
1989	224,5	254,8	2.677,6	1.234,6	2,9	13,5	123,8	464,6	
1990	206,0	240,4	2.027,8	917,6	2,9	9,6	115,4	379,9	
1991	190,3	230,0	2.230,1	882,9	3,3	10,8	127,3	291,2	
1992	187,3	234,6	2.129,2	1.047,7	3,5	12,6	125,5	224,7	
1991 Januari	168,7	199,8	1.993,9	486,6	3,7	7,5	103,5	273,8	
Februari	185,7	220,2	2.274,9	1.038,1	3,2	8,9	113,2	312,2	
Maart	200,9	238,4	2.355,1	1.137,1	3,0	9,3	124,8	308,4	
April	203,8	241,9	2.388,6	1.082,5	3,1	10,4	130,6	286,2	
Mei	199,9	239,2	2.351,7	1.032,1	3,2	10,8	130,8	306,1	
Juni	198,1	240,6	2.351,6	1.017,2	3,2	11,7	137,0	425,9	
Juli	193,9	237,3	2.333,9	785,1	3,3	12,1	137,5	317,6	
Augustus	192,1	235,2	2.307,4	764,7	3,3	12,0	136,4	313,9	
September	188,3	230,5	2.198,9	730,1	3,5	11,5	134,6	234,2	
Oktober	185,9	227,7	2.241,8	807,8	3,4	11,8	133,0	251,3	
November	185,8	227,7	2.186,9	936,2	3,5	11,4	126,6	277,6	
December	182,1	223,2	2.230,1	850,0	3,4	11,7	118,8	188,8	
1992 Januari	192,7	236,2	2.379,6	1.269,3	3,2	12,6	127,4	295,8	
Februari	196,2	240,7	2.400,0	1.168,1	3,2	12,7	129,2	293,4	
Maart	197,8	242,9	2.342,4	1.097,2	3,3	12,2	129,9	277,5	
April	193,9	238,1	2.375,9	1.024,8	3,3	12,3	131,0	259,2	
Mei	196,6	243,0	2.393,7	1.135,2	3,3	13,6	135,7	250,3	
Juni	192,9	243,1	2.296,7	965,9	3,4	13,4	133,0	227,8	
Juli	187,6	238,3	2.255,1	827,9	3,5	13,5	125,8	191,5	
Augustus	178,2	226,5	2.088,7	850,6	3,8	12,0	120,3	184,0	
September	175,9	223,6	2.158,5	971,9	3,6	12,0	120,0	173,6	
Oktober	176,0	223,7	2.102,4	1.080,9	3,6	12,1	115,5	195,5	
November	181,5	231,0	2.115,0	1.156,1	3,6	12,1	119,3	169,4	
December	180,3	229,5	2.129,2	1.032,0	3,6	12,1	120,2	177,5	
1993 Januari	184,8	235,3	2.232,1	1.383,3	3,4	12,7	121,3	185,5	

¹ Bron : Effectenbeursvennootschap van Brussel.

² Gemiddeld indexcijfer van de periode.

³ Obligaties van vennootschappen en aandelen.

⁴ Bron : Kredietbank.

⁵ Verhouding van het laatst betaalde nettodividend tot de koers per einde maand op de Beurs van Brussel.

XVII - 10. — OPENBARE UITGIFTEN, IN BELGIE, VAN DEELBEWIJZEN OF AANDELEN VAN INSTELLINGEN VOOR COLLECTIEVE BELEGGING¹

(miljarden franken)

	ICB's naar Belgisch recht				ICB's naar Luxemburgs recht			Overige ICB's naar buitenlands recht	Totaal	
	Fondsen K.B. nr. 15	Pensioen-spaar-fondsen	Overige Belgische gemeenschappelijke beleggings-fondsen	Beleggings-vennoot-schappen	Totaal	Gemeen-schappelijke beleggings-fondsen	SICAV's ²			Totaal
	(1)	(2)	(3)	(4)	(5) = (1) tot (4)	(6)	(7)	(8) = (6) + (7)	(9)	(10) = (5) + (8) + (9)
A. — Bruto-uitgiften										
1982	8,7	—	1,3	—	10,0	0,9	—	0,9	.	10,9 ⁴
1983	13,7	—	2,3	—	16,0	1,3	—	1,3	.	17,3 ⁴
1984	20,7	—	1,6	—	22,3	2,6	—	2,6	.	24,9 ⁴
1985	24,7	—	4,3	—	29,0	11,1	—	11,1	.	40,1 ⁴
1986	6,2	—	10,4	—	16,6	40,0	3,7	43,7	.	60,3 ⁴
1987	8,9	23,6 ³	18,4	—	50,9	42,0	33,3	75,2	0,2	126,3
1988	4,1	12,6	6,2	—	22,9	28,4	144,4	172,8	0,4	196,2
1989	3,7	15,5	7,7	—	26,9	13,6	167,8	181,4	0,6	208,9
1990	1,1	15,3	5,0	—	21,4	3,9	60,5	64,4	0,3	86,1
1991	—	13,9	2,4	53,7	70,0	3,4	196,1	199,5	0,2	269,7
1992 eerste 6 maanden	—	4,3	0,9	57,7	62,9	0,4	131,8	132,2	0,1	195,2
B. — Netto-uitgiften										
1982	8,6	—	0,4	—	9,0	— 3,0	—	— 3,0	— 0,7	5,4
1983	13,0	—	1,6	—	14,6	— 0,6	—	— 0,6	— 0,7	13,3
1984	18,8	—	0,2	—	18,9	1,0	—	1,0	— 0,8	19,1
1985	19,0	—	2,5	—	21,6	9,4	—	9,4	— 1,6	29,4
1986	— 2,5	—	5,1	—	2,7	37,7	3,7	41,3	— 0,9	43,1
1987	— 4,0	23,6 ³	4,7	—	24,3	35,1	28,5	63,6	— 0,3	87,6
1988	— 11,1	12,4	2,5	—	3,9	25,2	134,6	159,8	0,2	163,8
1989	— 17,3	12,6	1,7	—	— 3,0	10,1	127,7	137,8	— 0,1	134,8
1990	— 27,2	13,4	— 0,9	—	— 14,7	1,4	— 79,6	— 78,2	0,0	— 92,9
1991	—	12,8	— 6,8	35,8	41,8	1,8	26,3	28,1	— 0,1	69,8
1992 eerste 6 maanden	—	— 1,0	— 1,1	34,7	32,6	— 0,3	56,5	56,2	0,0	88,8

Bron : Commissie voor het Bank- en Financiewezen.

¹ In geval van verandering van categorie tijdens een bepaalde periode (bijv., omvorming van een gemeenschappelijk beleggingsfonds in een BEVEK), worden de in de loop van die periode verrichte emissies volledig toegeschreven aan de nieuwe categorie.

² Exclusief de thesaurie-SICAV's met privé-karakter.

³ Inclusief de intekeningen van vóór 14 februari, die recht geven op belastingverminderingen op de particuliere inkomens van het voorgaande jaar.

⁴ Met uitzondering van de overige ICB's naar buitenlands recht.

**XVII - 11. — AANTAL EN INVENTARISWAARDE VAN DE INSTELLINGEN
VOOR COLLECTIEVE BELEGGING NAAR BELGISCH RECHT¹**

Einde periode	Fondsen K.B. nr. 15		Pensioenspaarfondsen		Overige gemeenschappelijke beleggingsfondsen		Beleggings- vennootschappen		Totaal	
	Aantal	Inventaris- waarde	Aantal	Inventaris- waarde	Aantal	Inventaris- waarde	Aantal	Inventaris- waarde	Aantal	Inventaris- waarde
1981	—	—	—	—	8	4,1	—	—	8	4,1
1982	6	9,0	—	—	7	4,6	—	—	13	13,6
1983	6	24,8	—	—	7	7,9	—	—	13	32,6
1984	6	46,2	—	—	7	8,5	—	—	13	54,7
1985	7	79,7	—	—	8	11,8	—	—	15	91,5
1986	7	101,4	—	—	10	19,1	—	—	17	120,6
1987	7	85,0	11	21,6	14	20,4	—	—	32	126,9
1988	9	110,4	11	38,2	14	20,9	—	—	34	169,5
1989	9	102,0	13	52,5	17	24,7	—	—	39	179,2
1990	9	58,4	13	65,3	18	18,4	—	—	40	142,1
1991	—	—	13	85,2	4	14,4	30	96,6	47	196,2

Bron : Commissie voor het Bank- en Financieuzen.

¹ Instellingen voor collectieve belegging die in België openbare uitgiften doen.

XVIII. — GELDMARKT*

1. — UITWERKING VAN DE GELDMARKTTRANSACTIES VAN DE NATIONALE BANK VAN BELGIE

(veranderingen ten opzichte van het einde van de voorgaande periode, in miljarden franken)

(+) liquiditeitsverruimend, (-) liquiditeitsverkrappend

	Biljetten-omloop ¹ (stijging (-))	Netto deviezen-reserves ²	Overige transacties	Totale liquiditeits-verruiming of -verkrapping	Geldmarktbeleid van de NBB						Totaal	
					Mobilisering van handelspapier	Krediet-verstrekking d.m.v. aanbestedingen	Directe geldmarkt-interventies	Dekking of absorptie van einddagsaldi				Totaal
								van de Schatkist en het Rentenfonds	van de financiële instellingen	totaal		
(1)	(2)	(3)	(4) = (1) tot (3)	(5)	(6)	(7)	(8)	(9)	(10) = (8) + (9)	(11) = (5) + (6) + (7) + (10)		
1991 Februari	- 1,5	+ 1,2	- 2,2	- 2,5	- 0,8	-10,8	+16,8	+ 0,1	- 2,8	- 2,7	+ 2,5	
Maart	- 8,5	- 2,8	+ 6,0	- 5,3	- 0,6	+ 8,9	- 3,2	+ 1,6	- 1,4	+ 0,2	+ 5,3	
April	+ 1,8	- 1,7	- 0,9	- 0,8	- 6,6	- 9,4	+15,1	- 1,9	+ 3,6	+ 1,7	+ 0,8	
Mei	-12,3	+ 2,8	- 0,4	- 9,9	- 0,5	+ 0,1	+ 1,0	+ 2,0	+ 7,3	+ 9,3	+ 9,9	
Juni	-16,5	+ 0,6	+ 5,0	- 10,9	+ 6,9	- 9,9	+18,9	+ 0,4	- 5,4	- 5,0	+ 10,9	
Juli	+21,4	- 1,3	- 0,3	+ 19,8	+ 0,9	+ 4,6	-26,5	- 1,9	+ 3,1	+ 1,2	- 19,8	
Augustus	+ 0,5	- 0,6	- 0,8	- 0,9	+ 1,0	+ 5,4	- 6,1	- 0,2	+ 0,8	+ 0,6	+ 0,9	
September	+ 1,7	- 2,3	+ 6,4	+ 5,8	0,0	+ 1,1	- 6,1	+ 2,7	- 3,5	- 0,8	- 5,8	
Oktober	- 0,5	+ 3,0	+ 0,2	+ 2,7	+ 0,2	- 1,2	- 0,8	- 2,7	+ 1,8	- 0,9	- 2,7	
November	0,0	- 3,2	0,0	- 3,2	0,0	0,0	0,0	0,0	+ 3,2	+ 3,2	+ 3,2	
December	- 9,1	+12,5	+ 5,8	+ 9,2	- 0,2	+ 0,3	- 0,9	0,0	- 8,4	- 8,4	- 9,2	
1992 Januari	+23,0	-14,7	+ 3,1	+ 11,4	- 0,4	- 0,2	-19,7	0,0	+ 8,9	+ 8,9	- 11,4	
Februari	- 2,2	+ 2,4	- 0,6	- 0,4	+ 0,4	-10,0	+ 6,2	+ 0,8	+ 3,0	+ 3,8	+ 0,4	
Maart	- 1,6	- 0,3	+ 4,4	+ 2,5	- 0,2	+ 5,0	+ 7,7	- 0,8	-14,2	-15,0	- 2,5	
April	- 8,7	- 4,3	+ 0,6	- 12,4	- 0,6	- 0,1	+ 5,8	0,0	+ 7,3	+ 7,3	+ 12,4	
Mei	-18,6	+ 3,8	- 0,2	- 15,0	+ 0,3	+ 5,1	+11,8	+ 1,8	- 4,0	- 2,2	+ 15,0	
Juni	+ 1,2	+ 2,0	+ 3,3	+ 6,5	- 0,5	-	- 3,2	- 1,8	- 1,0	- 2,8	- 6,5	
Juli	+12,6	- 2,9	+ 0,6	+ 10,3	0,0	- 4,9	- 5,0	0,0	- 0,4	- 0,4	- 10,3	
Augustus	+ 3,5	+ 3,4	- 0,3	+ 6,6	+ 0,1	0,0	-20,0	0,0	+13,3	+13,3	- 6,6	
September	+ 9,0	+99,9	+ 5,3	+114,2	- 0,4	-15,0	-83,6	0,0	-15,2	-15,2	-114,2	
Oktober	- 3,4	-10,5	+ 1,0	- 12,9	+ 0,2	- 5,0	+ 4,6	0,0	+13,1	+13,1	+ 12,9	
November	- 0,1	+55,6	- 0,4	+ 55,1	+ 0,2	-25,1	-25,2	0,0	- 5,0	- 5,0	- 55,1	
December	-12,9	- 1,0	+ 5,4	- 8,5	- 6,0	+25,0	- 4,8	+ 0,2	- 5,9	- 5,7	+ 8,5	
1993 Januari	+18,0	+ 3,4	+ 3,3	+ 24,7	+ 0,7	- 4,9	-22,9	- 0,2	+ 2,6	+ 2,4	- 24,7	
Februari	- 1,7	- 6,9	- 0,4	- 9,0	- 0,5	-10,1	+ 6,0	+ 7,6	+ 6,0	+13,6	+ 9,0	

¹ Exclusief boekhoudkundige bewegingen ingevolge uit omloop genomen, maar niet omgeruilde bankbiljetten.

² Tegen marktkoersen en op valutadatum, exclusief valutaswaps, die zijn opgenomen in kolom (7), en exclusief opbrengsten van de deviezenreserves, die op het moment van hun inning geen invloed hebben op de geldmarkt in Belgische franken.

* Bibliografische referentie : Tijdschrift van de Nationale Bank van België, LXVI* jaargang, nr 6, juni 1991.

XVIII - 2. — GELDMARKTBELEID VAN DE NATIONALE BANK VAN BELGIE

(gemiddelde stand, in miljarden franken¹)

	Mobilisering van handelspapier	Kredietverstreking d.m.v. aanbestedingen	Directe geldmarktinterventies						Dekking (+) of absorptie (-) van de residuele kassaldi						Totaal
			Openmarktportefeuille	Repo's	Valutaswaps	Interbancaire uitzettingen en leningen	Overige	Totaal	Voor-schotten aan de Staat	Over-schotten (-) van de Staat	Voor-schotten aan het Rentenfonds	Voor-schotten in rekening-courant aan de financiële instellingen	Einde-dag-overschotten (-) van de financiële instellingen ²	Totaal	
	(1)	(2)	(3)	(4)	(5)	(6)	(7)	(8) = (3) tot (7)	(9)	(10)	(11)	(12)	(13)	(14) = (9) tot (13)	(15) = (1) + (2) + (8) + (14)
1991 Februari	10,3	60,3	27,1	15,4	4,1	0,7	6,5	53,8	2,5	-0,1	0,0	2,0	-10,3	-5,9	118,5
Maart	9,5	59,3	25,2	31,0	1,3	0,5	0,0	58,0	2,4	0,0	0,0	1,8	-8,1	-3,9	122,9
April	7,6	46,9	17,8	46,0	2,8	1,4	0,0	68,0	3,9	0,0	0,2	2,4	-6,2	0,3	122,8
Mei	2,1	49,9	18,4	67,2	0,7	0,4	0,0	86,7	1,3	-0,1	0,0	2,4	-6,4	-2,8	135,9
Juni	5,0	49,3	17,7	63,1	0,5	2,8	0,0	84,1	1,6	0,0	0,1	3,9	-2,8	2,8	141,2
Juli	9,8	47,1	17,6	61,1	1,4	2,4	0,0	82,5	0,5	0,0	0,0	3,6	-2,2	1,9	141,3
Augustus	10,7	49,5	18,1	44,6	0,0	2,4	0,0	65,1	2,2	0,0	0,0	4,0	-1,8	4,4	129,7
September	10,9	50,0	14,7	46,9	-1,9	1,8	0,0	61,5	1,0	0,0	0,0	4,4	-1,3	4,1	126,5
Oktober	11,0	49,9	14,1	41,4	-0,2	0,1	0,0	55,4	1,2	0,0	0,0	4,4	-1,3	4,3	120,6
November	11,0	49,9	17,5	41,5	0,0	0,5	0,0	59,5	0,0	0,0	0,0	2,8	-2,8	0,0	120,4
December	10,9	50,4	13,6	48,8	-4,8	1,4	0,0	59,0	2,4	0,0	0,0	4,7	-1,3	5,8	126,1
1992 Januari	10,8	47,0	14,2	35,5	-2,7	1,8	0,0	48,8	1,5	0,0	0,0	3,0	-2,1	2,4	109,0
Februari	10,7	42,8	9,7	37,9	-2,8	0,3	0,0	45,1	0,2	0,0	0,0	3,1	-1,8	1,5	100,1
Maart	10,8	40,8	8,3	41,0	-4,5	1,4	0,0	46,2	2,7	0,0	0,0	4,8	-1,6	5,9	103,7
April	10,2	45,0	11,9	39,2	-0,7	1,2	0,0	51,6	0,1	0,0	0,0	1,7	-3,5	-1,7	105,1
Mei	10,4	45,5	12,4	47,5	0,0	0,5	0,0	60,4	0,5	0,0	0,0	2,7	-2,0	1,2	117,5
Juni	10,5	49,9	16,9	48,2	0,0	0,3	0,0	65,4	0,0	-0,1	0,0	1,5	-3,3	-1,9	123,9
Juli	10,0	47,2	12,9	47,2	-2,0	0,7	0,0	58,8	1,0	0,0	0,0	3,8	-2,6	2,2	118,2
Augustus	9,9	45,0	8,7	39,7	-5,5	0,1	0,0	43,0	2,1	0,0	0,0	7,0	-0,9	8,2	106,1
September	10,0	34,9	6,1	30,9	-45,0	-0,9	0,0	-8,9	4,6	0,0	0,0	3,7	-2,4	5,9	41,9
Oktober	10,0	29,6	7,6	35,3	-90,6	-2,9	0,0	-50,6	0,9	0,0	0,0	5,3	-2,1	4,1	-6,9
November	10,0	23,9	7,5	43,4	-94,5	0,4	0,0	-43,2	2,0	0,0	0,0	3,7	-1,6	4,1	-5,2
December	7,4	14,3	10,5	49,1	-134,9	1,2	0,0	-74,1	3,2	0,0	0,0	4,6	-1,2	6,6	-45,8
1993 Januari	5,1	20,5	11,3	45,2	-154,4	0,0	0,0	-97,9	2,9	0,0	0,0	4,0	-1,4	5,5	-66,8
Februari	4,2	13,6	5,2	36,4	-155,6	-0,2	0,0	-114,2	8,2	0,0	0,0	10,2	-1,0	17,4	-79,0

¹ Transacties met een liquiditeitsabsorberend effect, zoals « reverse » repo's, interbancaire leningen en de opnemng van einddagoverschotten, zijn ofwel gesaldeerd met de overeenkomstige liquiditeitsverruimende transacties, ofwel met een negatief teken opgenomen.

² Die overschotten worden door het Herdiscontering- en Waarborginstituut ingezameld, dat ze op zijn beurt bij de Nationale Bank uitzet.

**XVIII - 3. — INDIVIDUELE KREDIETLIJNEN VAN DE FINANCIËLE INSTELLINGEN
BIJ DE NATIONALE BANK VAN BELGIË TER DEKKING VAN HUN EINDEDAGTEKORTEN**

(gemiddelde stand, in miljarden franken¹⁾)

	België			Luxemburg			Totaal					
	Maximum- bedrag	Krediet- openin- gen ²	Opne- mingen	Maximum- bedrag	Krediet- openin- gen ²	Opne- mingen	Maximum- bedrag	Krediet- openin- gen ²	Opne- mingen	waarvan primary dealers		
	(1)	(2)	(3)	(4)	(5)	(6)	(7) = (1) + (4)	(8) = (2) + (5)	(9) = (3) + (6)	Maximum- bedrag	Krediet- openin- gen ²	Opne- mingen
1991 Januari ³	161,6	58,0	5,8	38,4	7,4	1,3	200,0	65,4	7,1	169,5	50,3	5,5
Februari	161,7	82,9	1,5	38,4	9,4	0,5	200,1	92,3	2,0	169,5	74,6	1,6
Maart	161,7	71,1	1,3	38,4	8,3	0,4	200,1	79,4	1,7	169,5	62,2	1,2
April	161,9	65,0	1,6	38,4	8,8	0,5	200,3	73,8	2,1	169,5	57,1	1,6
Mei	161,9	61,8	1,6	38,4	9,0	0,5	200,3	70,8	2,1	169,5	54,6	1,6
Juni	161,9	59,2	3,3	40,5	7,7	0,9	202,4	66,9	4,2	169,5	50,8	3,4
Juli	161,9	60,2	2,8	43,4	6,7	0,6	205,3	66,9	3,4	169,5	51,2	2,8
Augustus	161,9	63,4	3,3	43,6	7,0	0,8	205,5	70,4	4,1	169,5	54,7	3,4
September	161,9	61,0	3,5	45,5	7,2	0,7	207,4	68,2	4,2	169,5	52,3	3,5
Oktober	161,9	60,4	4,0	45,5	7,0	0,6	207,4	67,4	4,6	169,5	51,2	3,9
November	161,2	61,6	2,4	45,5	6,8	0,6	206,7	68,4	3,0	169,5	52,4	2,3
December	161,2	61,7	5,1	45,5	7,8	0,8	206,7	69,5	5,9	169,5	53,9	5,2
1992 Januari	161,2	60,7	2,4	45,6	8,1	0,5	206,8	68,8	2,9	169,5	52,9	2,3
Februari	161,2	59,3	2,8	45,6	8,1	0,6	206,8	67,4	3,4	169,5	51,7	2,5
Maart	161,2	56,6	4,5	45,6	8,1	0,9	206,8	64,7	5,4	169,5	49,0	4,5
April	161,2	53,2	1,2	45,6	8,2	0,4	206,8	61,4	1,6	163,6	44,7	1,0
Mei	161,2	55,6	2,0	45,6	8,1	0,8	206,8	63,7	2,8	163,6	46,7	1,9
Juni	175,1	52,8	1,1	37,7	7,3	0,5	212,8	60,1	1,6	185,4	45,2	1,3
Juli	175,1	54,1	3,4	37,7	8,1	0,6	212,8	62,2	4,0	185,4	48,7	3,1
Augustus	175,1	50,1	6,0	37,7	8,7	0,5	212,8	58,8	6,5	185,4	45,3	5,9
September	175,1	54,2	3,7	37,7	8,7	0,5	212,8	62,9	4,2	185,4	49,5	3,7
Oktober	175,1	51,4	4,4	37,7	8,3	0,7	212,8	59,7	5,1	185,4	46,0	4,5
November	177,8	53,3	3,2	37,7	8,1	0,6	215,5	61,4	3,8	188,2	48,1	3,1
December	177,8	56,4	4,4	37,7	7,9	0,5	215,5	64,3	4,9	188,2	51,2	4,5
1993 Januari	177,9	54,8	3,2	37,7	6,8	0,3	215,6	61,6	3,5	188,2	48,2	3,0
Februari	177,9	64,7	9,4	37,7	9,7	0,8	215,6	74,4	10,2	188,2	60,2	9,3

¹ Gemiddelde bedragen per kalendermaand; voor de maximumbedragen evenwel de stand per einde maand.

² Deel van het maximumbedrag dat ingevolge de vorming van een pand effectief kan worden opgenomen.

³ Gemiddelde van 29, 30 en 31 januari 1991.

XVIII - 4. — PLAFONDS VOOR DE MOBILISERING VAN HANDELSPAPIER DOOR DE KREDIETINSTELLINGEN BIJ DE NATIONALE BANK VAN BELGIE

(gemiddelde stand, in miljarden franken)

	België		Luxemburg		Totaal			
	Plafond	Aangerekend bedrag	Plafond	Aangerekend bedrag	Plafond	Aangerekend bedrag	waarvan primary dealers	
							Plafond	Aangerekend bedrag
(1)	(2)	(3)	(4)	(5) = (1) + (3)	(6) = (2) + (4)	(7)	(8)	
1991 Juni ¹	8,7	5,8	1,9	0,2	10,6	6,0	8,5	5,7
Juli	8,7	6,8	1,9	0,9	10,6	7,7	8,5	7,2
Augustus	8,7	6,9	1,9	1,7	10,6	8,6	8,5	8,0
September	8,7	6,8	1,9	1,8	10,6	8,6	8,5	8,1
Oktober	8,7	6,8	1,9	1,9	10,6	8,7	8,5	8,2
November	8,7	6,9	1,9	1,8	10,6	8,7	8,5	8,1
December	8,6	6,7	1,9	1,9	10,5	8,6	8,5	8,1
1992 Januari	8,6	6,8	1,9	1,8	10,5	8,6	8,5	8,1
Februari	8,6	6,9	1,9	1,7	10,5	8,6	8,5	8,1
Maart	8,6	6,9	1,9	1,9	10,5	8,8	8,5	8,3
April	8,6	6,8	1,9	1,6	10,5	8,4	8,3	7,9
Mei	8,6	6,8	1,9	1,9	10,5	8,7	8,2	7,9
Juni	9,5	7,3	1,0	1,7 ²	10,5	9,0	7,7	7,9 ²
Juli	9,5	7,4	1,0	1,1 ²	10,5	8,5	7,7	7,6
Augustus	9,5	7,5	1,0	1,0	10,5	8,5	7,7	7,6
September	9,5	7,6	1,0	1,0	10,5	8,6	7,7	7,5
Oktober	9,5	7,6	1,0	1,0	10,5	8,6	7,7	7,6
November	9,5	7,7	1,0	1,0	10,5	8,7	7,7	7,6
December	9,5 ³	6,1 ³	1,0	0,8 ³	10,5	6,9 ³	7,7	6,1 ³
1993 Januari	9,5	4,5	1,0	0,5	10,5	5,0	7,7	4,4
Februari	9,5	3,9	1,0	0,4	10,5	4,3	7,7	3,8

¹ Vanaf 17 juni.

² Tijdelijke overschrijding te wijten aan mobiliserings binnen de plafonds die geldig waren tot 31 mei 1992.

³ Tijdelijke overschrijding te wijten aan mobiliserings binnen bruikbare plafonds die geldig tot 6 december 1992. Vanaf die datum kunnen de plafonds slechts voor 50 % aangewend worden.

XVIII - 5. — AANBESTEDINGEN VAN KREDIETEN DOOR DE NATIONALE BANK VAN BELGIE

Aanbestedingsdatum	Toewijzingsmethode ¹	Looptijd van de krediettransactie (kalenderdagen)	Gevraagd bedrag (miljoenen franken)	Geboden rentetarieven	Toegepast rentetarief ²	Toegewezen bedrag (miljoenen franken)	Toewijzingspercentage ³	Uitstaand bedrag van de kredieten ⁴ (miljoenen franken)
(1)	(2)	(3)	(4)	(5)	(6)	(7)	(8)	(9)
03.08.1992	** V	7	149.075	—	9,45	20.050	13,20	45.025
05.08.1992	** V	7	114.475	—	9,45	24.975	21,55	45.025
10.08.1992	V	7	124.775	—	9,45	20.000	15,80	44.975
12.08.1992	V	7	177.350	—	9,45	24.975	13,85	44.975
14.08.1992	A	7	118.350	9,35 - 9,70	9,60	20.125	32,55	45.100
19.08.1992	V	7	98.900	—	9,60	24.775	25,00	44.900
24.08.1992	V	7	103.100	—	9,60	20.100	19,25	44.875
26.08.1992	V	7	194.300	—	9,60	25.100	12,70	45.100
31.08.1992	V	7	283.425	—	9,70	20.050	6,90	45.050
02.09.1992	V	7	150.425	—	9,70	20.000	13,00	40.050
07.09.1992	V	7	97.775	—	9,70	19.650	20,00	39.650
09.09.1992	V	7	138.650	—	9,70	15.050	10,55	34.700
15.09.1992	V	7	122.450	—	9,30	14.975	12,00	30.025
16.09.1992	V	7	122.350	—	9,30	15.000	12,05	29.975
21.09.1992	V	7	226.450	—	9,30	15.025	6,50	30.025
23.09.1992	V	7	206.550	—	9,10	15.025	7,15	30.050
28.09.1992	V	7	272.700	—	9,00	15.025	5,40	30.050
30.09.1992	V	7	309.200	—	9,00	15.000	4,75	30.025
05.10.1992	V	7	209.925	—	9,00	15.175	7,05	30.175
07.10.1992	V	7	102.875	—	8,90	14.950	14,25	30.125
12.10.1992	V	7	170.600	—	8,90	15.050	8,65	30.000
14.10.1992	V	7	122.050	—	8,90	14.975	12,05	30.025
19.10.1992	V	7	79.775	—	8,90	15.000	18,70	29.975
21.10.1992	V	7	110.700	—	8,75	15.025	13,40	30.025
26.10.1992	V	7	128.250	—	8,75	12.050	9,20	27.075
28.10.1992	V	7	280.975	—	8,75	13.025	4,52	25.075
30.10.1992	** V	8	138.900	—	8,75	15.000	10,57	28.025
04.11.1992	** V	7	148.400	—	8,75	13.000	8,50	28.000
09.11.1992	V	6	192.350	—	8,75	14.975	7,60	27.975
10.11.1992	V	7	199.625	—	8,75	13.000	6,30	27.975
16.11.1992	V	7	185.750	—	8,75	15.000	7,95	28.000
18.11.1992	V	7	170.650	—	8,75	14.975	8,61	29.975
30.11.1992	V	7	180.500	—	8,70	10.025	5,41	10.025
07.12.1992	V	7	176.975	—	8,70	12.100	6,70	12.100
14.12.1992	V	7	302.800	—	8,60	14.975	4,85	14.975
21.12.1992	V	7	162.825	—	8,60	20.000	12,16	20.000
28.12.1992	V	7	148.100	—	8,60	25.000	16,72	25.000
04.01.1993	V	7	151.900	—	8,60	20.100	13,05	20.100
11.01.1993	V	7	126.625	—	8,50	20.025	15,60	20.025
18.01.1993	V	7	109.400	—	8,50	20.025	18,20	20.025
25.01.1993	V	7	241.575	—	8,40	20.100	8,20	20.100
01.02.1993	V	7	246.525	—	8,40	20.175	8,01	20.175
08.02.1993	V	7	379.950	—	8,30	10.275	2,51	10.275
15.02.1993	** V	7	162.075	—	8,30	10.050	5,95	10.050
22.02.1993	** V	7	151.025	—	8,30	10.025	6,40	10.025
01.03.1993	** V	7	152.475	—	8,30	12.025	7,65	12.025

¹ V Hoeveelheidstender, tegen een vooraf door de NBB vastgestelde rentevoet.

H Rentetender tegen een enige rentevoet (Hollandse tendertechniek).

A Rentetender tegen meervoudige rentetarieven (Amerikaanse tendertechniek).

* Toewijzing die uitsluitend op handelspapier betrekking heeft.

** Beperking van het gevraagde bedrag tot de kredietlijn van elke individuele deelnemer.

² Vooruit door de Bank bekendgemaakte rentevoet (hoeveelheidstender).

Enige door de Bank in aanmerking genomen rentevoet (Hollandse tendertechniek).
Laagste door de Bank in aanmerking genomen rentevoet (Amerikaanse tendertechniek).

³ Van toepassing op het totaal van de gevraagde bedragen (hoeveelheidstender), op de tegen de in aanmerking genomen limietrente gevraagde bedragen (Hollandse tendertechniek), of op de tegen de laagste in aanmerking genomen rentevoet gevraagde bedragen (Amerikaanse tendertechniek).

⁴ Uitstaand bedrag op de betalingsdatum, voor alle tendertechnieken samen.

XVIII - 6a. — UITGIFTE VAN DRIEMAANDS SCHATKISTCERTIFICATEN¹

Toewijzingsdatum	Tenderinschrijvingen						Niet-concurrerende inschrijvingen ² (miljoenen franken)	Uitstaand bedrag van de sedert 29 jan. 1991 uitgegeven gedematerialiseerde certificaten ³ (miljoenen franken)
	Aangeboden bedrag (miljoenen franken)	Laagste en hoogste geboden rente	Toegewezen bedrag (miljoenen franken)	Hoogste in aanmerking genomen rentevoet	Toewijzingspercentage op de offertes ingediend tegen de hoogste in aanmerking genomen rentevoet	Gewogen gemiddelde rentevoet van de toewijzing		
(1)	(2)	(3)	(4)	(5)	(6)	(7)	(8)	(9)
05.05.1992	178.425	9,61/ 9,73	92.990	9,64	100	9,64	15.011	1.253.055
12.05.1992	180.742	9,55/ 9,67	127.988	9,58	86	9,57	2.286	1.301.432
19.05.1992	180.950	9,55/ 9,68	44.041	9,59	30	9,58	26.611	1.294.641
26.05.1992	205.431	9,48/ 9,60	132.933	9,51	87	9,50	6.603	1.300.296
02.06.1992	136.948	9,54/ 9,65	112.628	9,57	77	9,56	5.032	1.353.090
09.06.1992	116.302	9,55/ 9,66	66.563	9,57	65	9,56	2.987	1.360.835
16.06.1992	158.860	9,55/ 9,68	102.514	9,60	36	9,59	13.654	1.358.140
23.06.1992	145.802	9,55/ 9,69	56.308	9,60	92	9,60	24.735	1.346.994
30.06.1992	234.598	9,58/ 9,68	92.164	9,59	86	9,59	27.846	1.376.732
07.07.1992	170.508	9,48/ 9,58	20.484	9,49	45	9,49	22.311	1.350.851
14.07.1992	163.799	9,54/ 9,65	97.272	9,57	59	9,56	11.982	1.367.284
20.07.1992	161.637	9,70/ 9,84	145.362	9,75	100	9,74	3.646	1.384.297
28.07.1992	179.754	9,66/ 9,78	128.011	9,70	28	9,69	2.618	1.384.580
04.08.1992	220.623	9,75/ 9,87	105.566	9,78	47	9,77	16.247	1.398.392
11.08.1992	215.390	9,67/ 9,79	95.268	9,70	46	9,69	25.158	1.388.544
18.08.1992	135.008	9,70/ 9,86	51.760	9,78	63	9,77	19.886	1.389.538
25.08.1992	184.289	9,75/ 9,88	171.489	9,80	100	9,78	0	1.421.491
01.09.1992	144.320	9,95/10,06	125.470	9,98	100	9,97	595	1.429.896
08.09.1992	134.177	9,74/ 9,86	71.720	9,77	47	9,76	12.445	1.444.511
15.09.1992	177.225	9,42/ 9,53	159.725	9,47	100	9,45	17.863	1.505.931
22.09.1992	170.660	9,25/ 9,39	60.742	9,30	100	9,30	32.308	1.517.938
29.09.1992	201.928	9,05/ 9,37	107.310	9,28	100	9,28	27.161	1.532.399
06.10.1992	183.360	9,02/ 9,18	20.663	9,04	16	9,03	30.262	1.540.529
13.10.1992	206.170	8,85/ 8,97	51.119	8,89	84	8,89	27.036	1.509.430
20.10.1992	250.411	8,43/ 8,68	122.540	8,47	72	8,46	25.512	1.508.474
27.10.1992	119.346	8,36/ 9,47	116.796	8,49	100	8,42	—	1.494.641
03.11.1992	136.257	8,25/ 8,92	77.119	8,84	31	8,82	9.138	1.459.085
10.11.1992	159.775	8,63/ 8,75	81.670	8,66	100	8,65	21.365	1.441.694
17.11.1992	177.802	8,80/ 8,99	51.604	8,84	35	8,82	16.789	1.438.441
24.11.1992	177.073	8,54/ 8,67	133.878	8,59	100	8,58	5.050	1.405.880
01.12.1992	133.358	8,77/ 8,93	123.048	8,83	100	8,80	7.725	1.410.588
08.12.1992	136.644	8,74/ 8,85	106.789	8,78	100	8,77	8.457	1.441.669
15.12.1992	144.253	8,82/ 8,96	112.434	8,87	60	8,85	5.175	1.381.690
22.12.1992	119.007	8,65/ 8,80	13.350	8,68	100	8,68	28.014	1.330.004
29.12.1992	111.650	8,39/ 9,46	95.330	8,46	100	8,43	3.575	1.294.438
05.01.1993	148.475	8,28/ 8,38	107.184	8,32	36	8,30	4.841	1.355.538
12.01.1993	136.232	8,05/ 8,30	40.077	8,20	100	8,20	21.553	1.339.013
19.01.1993	172.049	8,15/ 8,28	165.199	8,22	100	8,19	175	1.356.335
26.01.1993	149.717	8,18/ 8,35	141.837	8,29	100	8,26	80	1.381.456
02.02.1993	134.898	8,24/ 8,37	102.105	8,29	55	8,27	2.020	1.399.324
09.02.1993	109.772	8,55/ 8,75	104.322	8,70	100	8,64	175	1.400.786
16.02.1993	121.028	9,10/ 9,50	100.378	9,24	100	9,17	9.044	1.441.815
23.02.1993	119.105	8,80/ 9,05	115.505	8,99	100	8,91	1.750	1.420.142
02.03.1993	186.657	8,64/ 8,85	180.407	8,80	100	8,73	12.105	1.481.881
09.03.1993	225.109	8,13/ 8,35	112.764	8,21	100	8,19	30.052	1.509.451

¹ Deze tabel heeft enkel betrekking op de gedematerialiseerde certificaten die sedert 29 januari 1991 zijn uitgegeven krachtens het Ministerieel Besluit van 24 januari 1991, hetzij bij tenderinschrijving, hetzij ingevolge niet-concurrerende inschrijvingen. Bij de tender wordt de zgn. « Amerikaanse methode » toegepast, waarbij de effecten worden toegewezen tegen de door de inschrijvers voorgestelde rentetarieven. Alle offertes tegen rentetarieven die lager zijn dan de hoogste door de Schatkist in aanmerking genomen rentevoet worden toegewezen voor het totale bedrag.

De offertes tegen de hoogste in aanmerking genomen rentevoet kunnen eventueel worden verminderd.

² Via deze niet-concurrerende inschrijvingen kunnen de primary dealers binnen bepaalde grenzen op schatkistcertificaten inschrijven tegen de gemiddelde rentevoet van de toewijzing.

³ Op de betalingsdatum.

XVIII - 6b. — UITGIFTE VAN EEN-, ZES- EN TWAALFMAANDS SCHATKISTCERTIFICATEN¹

Toewijzingsdatum	Tenderinschrijvingen						Niet-concurrerende inschrijvingen ² (miljoenen franken)	Uitstaand bedrag van de sedert 29 jan. 1991 uitgegeven gedomaterialiseerde certificaten ³ (miljoenen franken)
	Aangeboden bedrag (miljoenen franken)	Laagste en hoogste geboden rente	Toegewezen bedrag (miljoenen franken)	Hoogste in aanmerking genomen rentevoet	Toe-wijzings-percentage op de offertes ingediend tegen de hoogste in aanmerking genomen rentevoet	Gewogen gemiddelde rentevoet van de toewijzing		
(1)	(2)	(3)	(4)	(5)	(6)	(7)	(8)	(9)
1. — Zesmaands schatkistcertificaten								
11.06.1991	89.610	9,06/ 9,25	44.105	9,12	100	9,11	2.620	46.725
09.07.1991	66.900	9,29/ 9,50	37.200	9,38	100	9,36	3.020	86.945
06.08.1991	76.030	9,54/ 9,69	27.985	9,57	100	9,56	7.920	122.850
03.09.1991	82.215	9,27/ 9,43	35.700	9,32	63	9,30	7.165	165.715
01.10.1991	57.930	9,30/ 9,45	21.165	9,35	100	9,34	4.360	191.240
29.10.1991	47.080	9,38/ 9,55	41.880	9,45	100	9,41	0	233.120
26.11.1991	84.560	9,45/ 9,58	39.870	9,50	100	9,49	6.520	279.510
24.12.1991	39.330	9,75/ 9,95	6.630	9,79	100	9,77	5.700	245.115
14.01.1992	70.590	9,33/ 9,49	31.040	9,36	100	9,35	4.753	240.688
11.02.1992	56.278	9,41/ 9,58	46.578	9,45	100	9,44	1.975	253.336
10.03.1992	69.876	9,40/ 9,52	15.808	9,42	78	9,41	4.935	231.214
07.04.1992	61.206	9,58/ 9,70	13.261	9,61	100	9,60	6.734	225.684
05.05.1992	61.101	9,55/ 9,66	27.551	9,57	100	9,57	2.634	213.989
02.06.1992	56.670	9,50/ 9,63	28.795	9,54	100	9,53	790	197.184
14.07.1992	43.768	9,50/ 9,63	8.293	9,53	100	9,53	6.510	163.864
11.08.1992	39.182	9,64/ 9,74	20.219	9,66	100	9,66	3.756	139.286
08.09.1992	38.335	9,62/ 9,77	13.025	9,65	100	9,65	903	132.471
06.10.1992	35.103	8,57/ 9,63	8.376	8,59	100	8,57	2.612	123.464
03.11.1992	40.971	8,24/ 8,35	33.021	8,28	100	8,26	3.260	129.560
01.12.1992	53.815	8,35/ 8,45	21.440	8,38	100	8,38	3.179	124.594
29.12.1992	29.412	7,90/ 8,03	10.155	7,96	100	7,95	210	134.959
12.01.1993	37.635	7,66/ 7,73	11.145	7,68	100	7,68	4.035	135.336
09.02.1993	19.950	8,00/ 8,30	17.600	8,10	100	8,05	0	128.961
09.03.1993	56.210	7,47/ 8,65	21.410	7,55	100	7,52	3.260	139.703
2. — Twaalfmaands schatkistcertificaten								
30.04.1991	106.770	9,30/ 9,45	81.645	9,39	100	9,37	10.915	158.540
28.05.1991	85.265	8,98/ 9,14	37.215	9,05	100	9,03	11.585	207.340
25.06.1991	42.595	9,28/ 9,50	7.820	9,36	100	9,35	8.285	223.445
23.07.1991	59.315	9,33/ 9,48	46.665	9,40	100	9,38	3.000	273.110
20.08.1991	96.785	9,48/ 9,62	6.200	9,51	100	9,50	10.115	289.425
17.09.1991	66.145	9,29/ 9,43	43.265	9,35	100	9,33	670	333.360
15.10.1991	60.795	9,30/ 9,41	30.860	9,34	100	9,33	2.995	367.215
12.11.1991	55.400	9,38/ 9,52	25.745	9,43	100	9,41	4.555	397.515
10.12.1991	66.890	9,48/ 9,62	22.225	9,50	87	9,49	5.570	425.310
07.01.1992	89.085	9,38/ 9,53	13.425	9,39	100	9,39	8.194	446.929
04.02.1992	49.700	9,25/ 9,38	39.475	9,30	100	9,28	748	487.152
03.03.1992	59.706	9,35/ 9,50	39.776	9,39	100	9,37	1.803	528.731
31.03.1992	40.735	9,60/ 9,74	24.905	9,64	100	9,63	2.592	490.248
28.04.1992	85.598	9,51/ 9,65	14.065	9,52	100	9,52	8.526	420.279
26.05.1992	57.625	9,35/ 9,49	29.758	9,39	30	9,37	1.806	403.043
23.06.1992	37.488	9,47/ 9,59	15.138	9,49	100	9,48	3.216	405.292
20.07.1992	36.087	9,60/ 9,73	22.467	9,63	100	9,62	0	378.094
18.08.1992	33.870	9,70/ 9,79	5.579	9,71	29	9,70	6.125	373.483
15.09.1992	29.170	9,20/ 9,33	15.785	9,22	100	9,21	1.903	347.236
13.10.1992	41.710	8,29/ 8,40	22.500	8,32	100	8,31	1.292	337.173
10.11.1992	39.905	7,74/ 8,79	17.055	7,78	100	7,77	1.863	325.791
08.12.1992	31.075	7,66/ 7,80	13.075	7,72	100	7,71	1.629	312.700
05.01.1993	28.345	7,23/ 7,35	26.447	7,30	98	7,27	110	317.638
02.02.1993	23.920	7,25/ 7,35	10.630	7,29	100	7,28	710	288.755
02.03.1993	25.640	7,48/ 7,67	22.840	7,59	100	7,55	150	270.166

¹ Deze tabel heeft enkel betrekking op de gedomaterialiseerde certificaten die sedert 29 januari 1991 zijn uitgegeven krachtens het Ministerieel Besluit van 24 januari 1991, hetzij bij tenderinschrijving, hetzij ingevolge niet-concurrerende inschrijvingen. Bij de tender wordt de zgn. « Amerikaanse methode » toegepast, waarbij de effecten worden toegewezen tegen de door de inschrijvers voorgestelde rentetarieven. Alle offertes tegen rentetarieven die lager zijn dan de hoogste door de Schatkist in aanmerking genomen rentevoet worden toegewezen voor het totale bedrag. De offertes tegen de hoogste in aanmerking genomen rentevoet kunnen eventueel worden vermindert.

² Via deze niet-concurrerende inschrijvingen kunnen de primary dealers binnen bepaalde grenzen op schatkistcertificaten inschrijven tegen de gemiddelde rentevoet van de toewijzing.

³ Op de betalingsdatum.

**XVIII - 7. — TRANSACTIES OP DE SECUNDAIRE MARKT VAN GEDEMATERIALISEERDE EFFECTEN
OPGETEKEND DOOR HET EFFECTENCLEARINGSTELSEL
VAN DE NATIONALE BANK VAN BELGIE¹**

Periodegemiddelde van dagelijke gegevens	Schatkistcertificaten		Lineaire obligaties ²		Thesauriebewijzen Depositobewijzen		Totaal	
	Aantal transacties	Bedragen (miljarden franken)	Aantal transacties	Bedragen (miljarden franken)	Aantal transacties	Bedragen (miljarden franken)	Aantal transacties	Bedragen (miljarden franken)
	(1)	(2)	(3)	(4)	(5)	(6)	(7) = (1) + (3) + (5)	(8) = (2) + (4) + (6)
1991 Februari	62	29,2	137	11,1	—	—	199	40,3
Maart	63	35,7	138	11,3	—	—	201	47,0
April	74	37,9	164	13,1	—	—	238	51,0
Mei	80	39,7	150	15,7	—	—	230	55,4
Juni	57	29,2	187	21,6	—	—	244	50,8
Juli	62	30,2	206	22,2	—	—	268	52,4
Augustus	61	29,3	155	18,1	—	—	216	47,4
September	59	27,9	169	16,5	—	—	228	44,4
Oktober	62	28,4	203	21,3	—	—	265	49,7
November	69	29,9	183	19,3	—	—	252	49,2
December	50	22,2	189	22,9	—	—	239	45,1
1992 Januari	65	31,6	205	25,1	—	—	270	56,7
Februari	63	26,6	189	21,7	—	—	252	48,3
Maart	60	27,9	225	21,9	—	—	285	49,8
April	85	38,7	197	21,5	—	—	282	60,2
Mei	68	35,3	178	22,2	—	—	246	57,5
Juni	58	28,9	221	33,7	—	—	279	62,6
Juli	69	39,3	213	32,0	0	0,1	282	71,3
Augustus	68	35,4	188	29,8	0	0,1	256	65,3
September	102	50,9	309	45,8	0	0,1	411	96,8
Oktober	108	52,1	395	56,1	1	0,1	504	108,3
November	103	53,6	323	53,3	1	0,2	427	107,1
December	80	42,7	270	46,9	1	0,2	351	89,8
1993 Januari	94	46,6	354	56,1	2	0,3	450	103,0

¹ Exclusief openmarkttransacties van de Nationale Bank.

² Sinds 19/10 m.i.v. de verrichtingen in « mantels » en « coupons » van gesplitste OLO's.

XVIII - 8. — HOUDERSCHAP VAN DE GEDEMATERIALISEERDE SCHATKISTCERTIFICATEN¹

(miljarden franken)

Einde periode	België					Luxemburg				Buiten de BLEU	Totaal (11) = (5) + (9) + (10)
	Kredietinstellingen ²	Andere financiële instellingen ³	Openbare besturen	Overige	Totaal (5) = (1) tot (4)	Kredietinstellingen ²	Andere financiële instellingen ³	Overige	Totaal (9) = (6) tot (8)		
	(1)	(2)	(3)	(4)	(5)	(6)	(7)	(8)	(9)	(10)	(11)
1991 Februari	934,2	19,0	0,3	15,6	969,1	505,0	31,1	5,3	541,4	71,1	1.581,6
Maart	1.050,4	66,2	0,4	24,4	1.141,4	541,7	36,7	8,6	587,0	112,4	1.840,8
April	1.075,5	91,4	3,6	38,7	1.209,2	557,6	40,4	33,4	631,4	119,6	1.960,2
Mei	1.140,7	93,8	6,6	46,8	1.287,9	562,4	41,5	33,6	637,5	93,5	2.018,9
Juni	1.099,7	93,3	8,1	63,5	1.264,6	565,1	43,3	33,2	641,6	95,7	2.001,9
Juli	1.041,8	73,4	6,9	61,1	1.183,2	572,5	51,4	39,9	663,8	93,7	1.940,7
Augustus	1.003,2	74,2	3,6	67,1	1.148,1	569,7	57,5	47,4	674,6	81,6	1.904,3
September	1.043,9	68,0	2,2	64,8	1.178,9	563,3	100,1	16,1	679,5	60,5	1.918,9
Oktober	939,7	89,7	2,0	65,1	1.096,5	579,5	88,0	18,8	686,3	79,8	1.862,6
November	966,8	72,5	5,1	53,3	1.097,7	564,4	103,4	18,9	686,7	82,4	1.866,8
December	946,5	70,0	2,3	49,3	1.068,1	532,9	108,5	9,7	651,1	72,6	1.791,8
1992 Januari	955,0	52,9	3,3	55,6	1.066,8	533,3	114,4	14,8	662,5	72,2	1.801,5
Februari	1.002,1	56,3	7,1	59,0	1.124,5	529,2	107,0	18,1	654,3	85,8	1.864,6
Maart	1.045,4	62,7	8,7	58,1	1.174,9	533,1	115,8	20,2	669,1	94,4	1.938,4
April	1.017,8	64,9	4,2	53,1	1.140,0	491,3	118,9	18,2	628,4	96,6	1.865,0
Mei	1.032,9	72,4	2,5	51,2	1.159,0	522,3	130,3	7,6	660,2	109,7	1.928,9
Juni	1.045,3	88,3	3,5	55,8	1.192,9	505,6	137,0	8,6	651,2	105,4	1.949,5
Juli	1.016,3	86,5	3,8	56,7	1.163,3	500,4	143,8	17,6	661,8	101,5	1.926,6
Augustus	995,9	71,7	5,5	60,7	1.133,8	535,3	151,9	18,9	706,1	94,4	1.934,3
September	1.073,2	80,2	7,1	64,4	1.224,9	523,0	149,4	16,0	688,4	84,7	1.998,0
Oktober	1.069,2	74,7	6,4	61,1	1.211,4	503,3	136,7	14,2	654,2	90,0	1.955,6
November	979,2	66,4	10,7	48,3	1.104,6	520,2	125,1	13,4	658,7	98,2	1.861,5
December	831,7	97,6	57,7	38,2	1.025,2	487,3	134,0	12,5	633,8	83,1	1.742,1

¹ Op basis van de verplichte rapportering door de instellingen die een vergunning verkregen voor het bijhouden van rekeningen voor gedematerialiseerde effecten van de Staatsschuld (art. 49 van het K.B. van 23 januari 1991).

² Banken, spaarbanken en OKI's.

³ Verzekeringsondernemingen en instellingen voor collectieve belegging.

XIX. — RENTETARIEVEN

(procenten per jaar)

1. — RENTETARIEVEN VAN DE NATIONALE BANK VAN BELGIE EN VAN HET HERDISCONTERING- EN WAARBORGINSTITUUT¹

Data van de wijzigingen	Discontovoet	Rente op de voorschotten in rekening-courant		Centraal tarief van de Bank ²	Rente op de via toewijzingen verstrekte kredieten ³	HWI-tarief voor de einddagoverschotten	
		Binnen de kredietlijnen	Buiten de kredietlijnen			Gewone tranche	Overschrijdings-tranche ⁴
p.m. 1992 1 januari	8,50	9,80	11,50	9,30	9,30	8,80	7,30
1992 20 januari	"	"	"	"	9,375	"	"
21 januari	"	9,90	"	9,40	—	8,90	7,40
22 januari	"	"	"	"	9,40	"	"
24 februari	"	9,80	"	9,30	9,30	8,80	7,30
17 juli	"	9,95	"	9,45	9,45	8,95	7,45
14 augustus	"	"	"	"	9,60	"	"
18 augustus	"	10,10	"	9,60	—	9,10	7,60
31 augustus	"	10,20	"	9,70	9,70	9,20	7,70
14 september	"	9,95	11,00	9,45	—	8,95	7,45
15 september	8,25	9,80	"	9,30	9,30	8,80	7,30
16 september	"	"	10,75	"	"	"	"
17 september	8,00	"	"	"	—	"	"
22 september	"	9,70	"	9,20	—	8,70	7,20
23 september	"	9,60	"	9,10	9,10	8,60	7,10
25 september	"	9,50	"	9,00	—	8,50	7,00
28 september	"	"	"	"	9,00	"	"
7 oktober	"	9,40	"	8,90	8,90	8,40	6,90
21 oktober	"	9,25	10,50	8,75	8,75	8,25	6,75
22 oktober	7,75	"	"	"	—	"	"
19 november	"	9,20	"	8,70	—	8,20	6,70
30 november	"	"	"	"	8,70	"	"
11 december	"	9,10	10,25	8,60	—	8,10	6,60
14 december	"	"	"	"	8,60	"	"
1993 8 januari	7,50	9,00	10,00	8,50	—	8,00	6,50
11 januari	"	"	"	"	8,50	"	"
20 januari	"	8,90	"	8,40	—	7,90	6,40
25 januari	"	"	"	"	8,40	"	"
5 februari	"	8,80	9,75	8,30	—	7,80	6,30
8 februari	"	"	"	"	8,30	"	"
10 februari	"	9,30	"	"	—	7,30	"

¹ De op 29 januari 1991 in werking getreden hervorming van de geldmarkt en van de monetaire-beleidsinstrumenten leidde tot een fundamentele aanpassing van de officiële tarieven van de Bank. Deze zijn derhalve niet langer vergelijkbaar met de voordien toegepaste tarieven. De statistische implicaties van die breuk in de reeks worden uiteengezet in het *Tijdschrift* van de NBB, LXVI^e jaargang, deel I, n^o 5, mei 1991, terwijl de hervorming uitvoerig werd toegelicht in het jaarverslag 1990 van de Bank.

² Dit tarief geldt binnen de individuele lijnen waarvan het totale bedrag voor alle primary dealers samen beperkt is tot een bedrag van 5,6 miljard op het einde van 1992.

³ Het betreft vooraf door de Bank bekendgemaakte tarieven voor de hoeveelheidstenders en de door de Bank in aanmerking genomen onderste limietrentes voor de toewijzingen tegen meervoudige rentetarieven. De in de tabel vermelde data stemmen overeen met de data van de toewijzingen (of transactiedata) en niet met de data van de afwikkeling in de verrekenkamer (of valutadata), behalve bij uitzondering, die twee dagen na de toewijzingsdata vallen. Als er geen gegevens vermeld zijn, heeft er geen toewijzing plaatsgevonden.

⁴ Dit tarief is van toepassing op de overschotten die meer bedragen dan 5 pct. van de individueel aan de financiële instellingen toegekende kredietlijnen.

Bibliografische referentie : *Tijdschrift* van de NBB, LXVI^e jaargang, n^o 5, mei 1991, LXVI^e jaargang, n^o 6, juni 1991.

XIX - 2. — REFERENTIETARIEVEN VAN DE SECUNDAIRE MARKT VOOR SCHATKISTCERTIFICATEN

Daggemiddelden	1 maand	2 maanden	3 maanden	6 maanden	9 maanden	12 maanden
1992	9,36	9,36	9,36	9,17	—	9,01
1991 Maart	9,28	9,31	9,34	—	—	—
April	9,03	9,18	9,26	—	—	9,31
Mei	8,87	8,97	9,04	—	—	9,17
Juni	9,01	9,08	9,13	—	—	9,19
Juli	8,96	9,07	9,18	9,33	—	9,39
Augustus	9,06	9,19	9,30	9,42	—	9,48
September	9,12	9,16	9,21	9,30	—	9,33
Oktober	9,20	9,22	9,28	9,32	—	9,34
November	9,24	9,39	9,44	9,44	—	9,41
December	9,63	9,65	9,66	9,59	—	9,48
1992 Januari	9,46	9,46	9,46	9,35	—	9,19
Februari	9,55	9,55	9,55	9,43	—	9,28
Maart	9,61	9,61	9,61	9,52	—	9,43
April	9,49	9,53	9,56	9,52	—	9,46
Mei	9,49	9,53	9,56	9,51	—	9,41
Juni	9,52	9,54	9,56	9,52	—	9,43
Juli	9,56	9,58	9,59	9,53	—	9,51
Augustus	9,71	9,73	9,76	9,70	—	9,65
September	9,49	9,49	9,50	9,29	—	9,19
Oktober	8,82	8,79	8,75	8,32	—	8,16
November	8,76	8,74	8,69	8,21	—	7,74
December	8,81	8,76	8,69	8,15	—	7,65
1993 Januari	8,37	8,31	8,23	7,68	—	7,25
Februari	9,14	8,98	8,84	8,07	—	7,65

Bibliografische referentie : *Tijdschrift van de NBB*, LXVI^e jaargang, n^o 5, mei 1991.

XIX - 3. — RENTETARIEVEN OP DE INTERBANKENMARKT¹

Daggemiddelden	Overnight	1 week	2 weken	3 weken	1 maand	2 maanden	3 maanden	6 maanden	12 maanden
1986	n.	8,17	8,20	n.	8,10	8,10	8,11	7,95	7,84
1987	n.	7,04	7,07	n.	7,02	7,04	7,10	7,23	7,38
1988	n.	6,65	6,69	n.	6,66	6,71	6,77	6,91	7,03
1989	n.	8,45	8,49	n.	8,56	8,66	8,73	8,72	8,73
1990	n.	9,68	9,70	n.	9,73	9,78	9,82	9,92	10,01
1991	n.	9,20	9,22	n.	9,27	9,34	9,39	9,44	9,46
1992	9,31	9,39	9,39	9,39	9,39	9,40	9,39	9,25	9,11
1991 Maart	9,00	9,21	9,23	9,26	9,28	9,31	9,33	9,35	9,36
April	8,86	8,96	9,00	9,02	9,04	9,17	9,24	9,31	9,31
Mei	8,79	8,86	8,86	8,87	8,89	8,98	9,05	9,11	9,17
Juni	8,80	8,95	8,96	8,99	9,01	9,09	9,15	9,20	9,24
Juli	8,79	8,93	8,95	8,97	8,99	9,09	9,20	9,38	9,45
Augustus	8,87	9,00	9,03	9,07	9,10	9,22	9,33	9,48	9,54
September	9,04	9,12	9,12	9,13	9,14	9,20	9,25	9,38	9,41
Oktober	9,17	9,22	9,23	9,23	9,23	9,26	9,32	9,39	9,41
November	9,14	9,25	9,26	9,27	9,28	9,45	9,48	9,48	9,48
December	9,34	9,57	9,60	9,66	9,71	9,71	9,70	9,65	9,60
1992 Januari	9,41	9,48	9,48	9,48	9,49	9,48	9,48	9,40	9,29
Februari	9,49	9,56	9,56	9,56	9,58	9,58	9,58	9,48	9,35
Maart	9,55	9,65	9,65	9,65	9,65	9,65	9,65	9,61	9,53
April	9,32	9,41	9,45	9,50	9,53	9,57	9,57	9,57	9,54
Mei	9,43	9,46	9,47	9,49	9,52	9,58	9,58	9,58	9,55
Juni	9,37	9,52	9,54	9,55	9,55	9,56	9,57	9,56	9,54
Juli	9,47	9,56	9,57	9,58	9,59	9,61	9,61	9,62	9,61
Augustus	9,67	9,73	9,74	9,75	9,75	9,78	9,78	9,78	9,77
September	9,47	9,58	9,57	9,56	9,53	9,53	9,53	9,38	9,29
Oktober	8,93	8,96	8,93	8,90	8,85	8,83	8,80	8,44	8,27
November	8,79	8,89	8,85	8,82	8,79	8,79	8,73	8,30	7,88
December	8,76	8,84	8,86	8,87	8,89	8,82	8,74	8,28	7,75
1993 Januari	8,53	8,57	8,54	8,48	8,42	8,35	8,28	7,82	7,32
Februari	8,86	9,17	9,17	9,15	9,20	9,02	8,92	8,35	7,79

¹ Vanaf februari 1991 betreft het gemiddelden van tussen 14 u en 14 u30 bij verscheidene marktparticipanten opgetekende bied- en laattarieven. Doorgaans liggens die bied- en laattarieven zowat 1/8 procentpunt onder en boven het hier berekende gemiddelde tarief. Vóór februari 1991 gaat het om gemiddelden van de minimum- en maximumtarieven die 's morgens door de zgn. « collectieve » van vier grootbanken worden vastgesteld. Dit gemiddelde wijkt evenwel systematisch ietwat af van de gemiddelde marktrentetarieven : als vuistregel mag ervan worden uitgegaan dat deze laatste ongeveer 1/8 procentpunt lager liggen dan het gemiddelde van de « collectieve » richttarieven.

Bibliografische referentie : *Tijdschrift* van de NBB, LXVI^e jaargang, n^o 5, mei 1991.

XIX - 4. — DEBETRENTETARIEVEN VAN DE BELGISCHE FINANCIËLE INSTELLINGEN

Daggemiddelden	Kortlopende kredieten				Langlopende kredieten	
	Gewone discontokredieten ¹	Acceptkredieten ¹	Kaskredieten ¹	Voorschotten met vaste termijn op 3 maand ²	Investeringskredieten ³	Hypothecaire leningen ⁴
1986	9,07	9,07	10,47	8,21	8,92	8,79
1987	8,21	8,21	9,34	7,20	8,73	8,24
1988	8,11	8,11	8,86	6,87	8,53	8,05
1989	10,23	10,23	10,98	8,83	8,98	8,52
1990	12,24	12,24	12,99	9,92	10,98	10,99
1991	12,11	12,11	12,86	9,48	10,74	11,50
1992	13,05	9,46	10,10	10,87
1991 Maart	12,21	12,21	12,96	9,47	10,70	11,50
April	12,00	12,00	12,75	9,40	10,70	11,50
Mei	12,00	12,00	12,75	9,21	10,70	11,50
Juni	12,00	12,00	12,75	9,21	10,70	11,50
Juli	12,00	12,00	12,75	9,26	10,70	11,50
Augustus	12,00	12,00	12,75	9,39	10,70	11,50
September	12,00	12,00	12,75	9,32	10,70	11,50
Oktober	12,00	12,00	12,75	9,37	10,70	11,50
November	12,00	12,00	12,75	9,55	10,70	11,50
December	12,08	12,08	12,83	9,77	10,70	11,50
1992 Januari	12,50	12,50	13,25	9,55	10,45	11,26
Februari	12,50	12,50	13,25	9,65	10,30	11,00
Maart	12,50	12,50	13,25	9,69	10,30	11,00
April	12,50	12,50	13,25	9,63	10,30	11,00
Mei	12,50	12,50	13,25	9,63	10,30	11,00
Juni	12,50	12,50	13,25	9,66	10,30	11,00
Juli	12,50	12,50	13,25	9,69	10,30	11,00
Augustus	12,50	12,50	13,25	9,84	10,30	11,00
September	12,50	12,50	13,25	9,63	10,41	11,00
Oktober	12,90	8,92	9,81	10,70
November	12,25	8,78	9,20	10,25
December	12,25	8,81	9,20	10,25
1993 Januari	11,96	8,35	9,04	10,23
Februari	11,75	9,02	8,90	10,15

¹ Lijsttarieven meegedeeld door de Belgische Vereniging van Banken.

² Indicatieve tarieven die zijn berekend door bij het gemiddelde tarief voor interbancaire transacties, een veranderlijke marge te tellen die als representatief mag worden beschouwd voor kredieten verstrekt aan eersterangsdebiteuren.

³ Tot 30 april 1991 : tarieven aangerekend door de NMKN, ongeacht de looptijd van het investeringskrediet. Sedert 1 mei 1991, rente voor kredieten met een looptijd van 4 jaar of meer en vatbaar voor vijfjaarlijkse renteherzieningen.

⁴ Door de ASLK verstrekte gewone hypothecaire leningen met semi-vast rentetarief, een schuldsaldoverzekering en een looptijd van meer dan 15 jaar. Het betreft het rentetarief aangerekend aan « nieuwe » cliënten dat geen rekening houdt met de kortingen die aan « goede » of « zeer goede » cliënten worden toegestaan.

Bibliografische referentie : Tijdschrift van de NBB, LXVI* jaargang, n° 5, mei 1991.

XIX - 5. — CREDITRENTETARIEVEN VAN DE BELGISCHE FINANCIËLE INSTELLINGEN

Daggemiddelden	Spaardeposito's			Termijndeposito's op 3 maanden ³				Kasbons ⁴		
	Basisrente	Getrouwheidspremie ¹	Fictieve brutorente ²	Gewone	Van 1 tot 3 miljoen	Van 3 tot 5 miljoen	Van 5 tot 20 miljoen	Op 1 jaar	Op 3 jaar	Op 5 jaar
1986	4,29	0,69	6,64	5,36	6,31	6,86	7,48	7,11	7,47	7,72
1987	4,00	0,65	6,20	5,00	5,70	6,07	6,47	6,50	7,24	7,59
1988	3,78	0,74	6,03	4,56	5,29	5,66	6,14	6,23	7,03	7,33
1989	3,75	0,75	6,00	5,09	6,38	7,03	8,10	6,90	7,47	7,73
1990	3,94	1,25	5,94	6,10	7,45	8,16	9,19	8,30	8,76	8,97
1991	4,00	1,25	5,83	6,25	—	—	8,80	8,28	8,57	8,69
1992	4,00	1,25	5,83	6,25	—	—	8,80	8,09	8,10	8,09
1991 Maart	4,00	1,25	5,83	6,25	7,31	7,94	8,75	8,25	8,50	8,75
April	4,00	1,25	5,83	6,25	7,37	7,87	8,68	8,25	8,50	8,75
Mei	4,00	1,25	5,83	6,25	7,25	7,75	8,51	8,25	8,50	8,70
Juni	4,00	1,25	5,83	6,25	7,25	7,75	8,55	8,25	8,50	8,60
Juli	4,00	1,25	5,83	6,25	—	—	8,60	8,25	8,50	8,60
Augustus	4,00	1,25	5,83	6,25	—	—	8,73	8,25	8,50	8,60
September	4,00	1,25	5,83	6,25	—	—	8,65	8,25	8,50	8,60
Oktober	4,00	1,25	5,83	6,25	—	—	8,70	8,25	8,50	8,60
November	4,00	1,25	5,83	6,25	—	—	8,89	8,25	8,55	8,60
December	4,00	1,25	5,83	6,25	—	—	9,10	8,25	8,60	8,60
1992 Januari	4,00	1,25	5,83	6,25	—	—	8,89	8,27	8,45	8,45
Februari	4,00	1,25	5,83	6,25	—	—	8,98	8,30	8,30	8,30
Maart	4,00	1,25	5,83	6,25	—	—	9,03	8,30	8,30	8,30
April	4,00	1,25	5,83	6,25	—	—	8,97	8,30	8,30	8,30
Mei	4,00	1,25	5,83	6,25	—	—	8,97	8,30	8,30	8,30
Juni	4,00	1,25	5,83	6,25	—	—	9,00	8,30	8,30	8,30
Juli	4,00	1,25	5,83	6,25	—	—	9,03	8,30	8,30	8,30
Augustus	4,00	1,25	5,83	6,25	—	—	9,18	8,30	8,30	8,30
September	4,00	1,25	5,83	6,25	—	—	8,97	8,49	8,46	8,36
Oktober	4,00	1,25	5,83	6,25	—	—	8,27	7,83	7,83	7,83
November	4,00	1,25	5,83	6,25	—	—	8,12	7,20	7,20	7,20
December	4,00	1,25	5,83	6,25	—	—	8,15	7,20	7,14	7,14
1993 Januari	4,00	1,25	5,83	6,25	—	—	7,68	7,09	7,00	7,00
Februari	4,00	1,25	5,83	6,25	—	—	8,31	7,16	7,00	7,00

¹ Vanaf 16 januari 1982 wordt de getrouwheidspremie toegekend op het minimum-saldo dat gedurende 12 maanden wordt aangehouden. Zij wordt evenwel pas gekapitaliseerd op het einde van het betrokken kalenderjaar.

² Op inkomsten uit gewone spaardeposito's is binnen bepaalde grenzen geen roerende voorheffing van toepassing. De fictieve brutorente stemt overeen met de rentevoet die na de aftrek van een fictieve roerende voorheffing (20 pct. tot 1983, 25 pct. vanaf 1984 en 10 pct. vanaf maart 1990) een nettorente zou opleveren gelijk aan het effectieve rentetarief (basisrente + getrouwheidspremie). Die fictieve brutorente maakt de vergelijking mogelijk met de rentetarieven van spaarvormen waarop de roerende voorheffing wel van toepassing is.

³ De veranderingen die de rente op gewone termijndeposito's ondergaat, zijn het voorwerp van een akkoord, na overleg, tussen de NBB en de Belgische Vereniging van Banken. Voor de overige termijndeposito's betreft het indicatieve rentetarieven vastgesteld door de Belgische Vereniging van Banken.

⁴ Rente op kasbons uitgegeven door de OKI's.

Bibliografische referentie: *Tijdschrift* van de NBB, LXVI^e jaargang, n^o 5, mei 1991.

XIX - 6. — RENDEMENTSPERCENTAGES OP LANGE TERMIJN OP DE SECUNDAIRE MARKT VAN OBLIGATIES VAN DE OVERHEIDSSECTOR¹

Bron : Rentenfonds.

Daggemiddelden ²	Klassieke leningen							Lineaire obligaties
	Gemiddeld brutorendement per vervaldag						Gemiddeld nettorendement ³	Brutorendement van de referentielening ⁴
	1 jaar	2 jaar	3 jaar	4 jaar	5 jaar	6 jaar en meer		
1988	7,00	7,46	7,75	7,80	7,94	8,01	5,91	n.
1989	8,76	8,77	8,73	8,67	8,63	8,59	6,57	n.
1990	10,12	10,14	10,17	10,14	10,10	10,06	8,70	10,01
1991	9,53	9,47	9,46	9,43	9,39	9,31	8,36	9,29
1992	9,28	9,02	8,89	8,78	8,73	8,66	7,85	8,65
1991 Maart	9,41	9,36	9,37	9,34	9,31	9,28	8,39	9,23
April	9,46	9,38	9,35	9,33	9,28	9,24	8,33	9,17
Mei	9,29	9,24	9,26	9,23	9,19	9,17	8,23	9,14
Juni	9,34	9,33	9,31	9,33	9,29	9,26	8,29	9,26
Juli	9,57	9,56	9,54	9,59	9,51	9,46	8,38	9,47
Augustus	9,56	9,56	9,54	9,54	9,50	9,41	8,41	9,41
September	9,43	9,39	9,43	9,41	9,33	9,24	8,27	9,22
Oktober	9,46	9,35	9,38	9,27	9,28	9,13	8,21	9,13
November	9,56	9,43	9,43	9,33	9,32	9,15	8,22	9,15
December	9,64	9,50	9,49	9,38	9,37	9,15	8,31	9,13
1992 Januari	9,36	9,10	9,03	8,91	8,92	8,75	8,01	8,72
Februari	9,49	9,13	9,06	8,90	8,89	8,73	7,92	8,72
Maart	9,65	9,31	9,18	9,04	8,99	8,81	7,96	8,81
April	9,73	9,33	9,20	9,06	9,04	8,84	8,01	8,86
Mei	9,75	9,32	9,20	9,02	8,97	8,84	8,05	8,83
Juni	9,83	9,41	9,32	9,10	9,06	8,92	8,13	8,92
Juli	9,84	9,45	9,29	9,08	9,03	8,92	8,11	8,91
Augustus	9,87	9,55	9,41	9,22	9,20	9,07	8,27	9,03
September	9,40	9,28	9,08	8,94	8,90	8,81	8,03	8,77
Oktober	8,42	8,36	8,20	8,24	8,18	8,28	7,41	8,28
November	8,05	8,01	7,89	7,95	7,86	8,02	7,18	8,04
December	7,95	7,93	7,79	7,84	7,72	7,91	7,07	7,95
1993 Januari	7,53	7,54	7,38	7,50	7,28	7,52	6,68	7,57
Februari	7,89	7,79	7,57	7,63	7,44	7,65	6,82	7,65

¹ De voor het opstellen van die statistiek in aanmerking genomen leningen zijn de uitgaven van de overheidssector in Belgische franken voor meer dan een jaar die het voorwerp van een besluit in het *Belgisch Staatsblad* hebben uitgemaakt.

² De jaarcijfers stemmen overeen met het gemiddelde van de maandgegevens.

³ Rendement na roerende-voorheffing van de leningen van 6 jaar en meer.

⁴ « Benchmark »-lening : van 1-6-89 tot 5-8-90 — OLO 8,25% 1989/99
vanaf 6-8-90 — OLO 10% 1990/00.
vanaf 27-7-92 — OLO 8,75% 1992/02.

⁵ Vanaf deze maand wordt alleen nog rekening gehouden met de leningen die op de particulieren zijn afgestemd en waarop een roerende voorheffing van 10 pct. van toepassing is.

Bibliografische referentie : *Tijdschrift van de NBB*, LXVI^e jaargang, n^o 5, mei 1991.

XIX - 7. — RENTE OP DRIEMAANDS EURO-DEPOSITO'S¹

Dagemiddelden	Belgische frank	Duitse mark	Nederlandse gulden	Franse frank	Deense kroon	Iers punt	Italiaanse lire	Spaanse peseta	Pond sterling	ECU	Dollar van de Verenigde Staten	Japanse yen
1986	8,08	4,59	5,63	9,36	9,26	n.	n.	n.	10,95	8,05	6,78	5,10
1987	7,08	4,02	5,31	8,56	10,37	n.	n.	n.	9,72	7,20	7,14	4,22
1988	6,75	4,28	4,76	8,02	8,71	n.	n.	n.	10,34	6,98	7,92	4,47
1989	8,70	7,04	7,33	9,32	9,57	n.	n.	n.	13,89	9,39	9,22	5,42
1990	9,77	8,47	8,65	10,27	10,94	n.	n.	n.	14,77	10,43	8,22	7,74
1991	9,33	9,17	9,21	9,50	9,69	10,34	12,01	13,17	11,48	9,85	5,90	7,31
1992	9,32	9,38	9,28	10,23	10,78	11,85	13,80	13,30	9,56	10,53	3,72	4,37
1991 Maart	9,27	9,04	9,07	9,32	9,95	10,74	12,52	13,76	12,34	9,36	6,48	8,11
April	9,19	9,12	9,11	9,22	9,83	10,25	11,51	13,39	11,89	9,34	6,12	7,91
Mei	9,00	8,97	9,05	9,11	9,58	10,36	11,32	12,92	11,45	9,59	5,96	7,75
Juni	9,09	8,98	9,10	9,61	9,33	10,19	11,08	12,43	11,21	9,95	6,11	7,75
Juli	9,14	9,09	9,11	9,50	9,31	9,99	11,46	12,77	11,03	9,91	6,05	7,48
Augustus	9,28	9,22	9,27	9,47	9,53	10,05	11,85	12,70	10,86	9,83	5,67	7,28
September	9,20	9,15	9,23	9,29	9,65	9,87	11,66	12,36	10,24	9,75	5,52	6,68
Oktober	9,25	9,30	9,27	9,21	9,51	10,14	11,43	12,57	10,38	9,86	5,38	6,41
November	9,42	9,36	9,36	9,44	9,30	10,13	11,64	12,70	10,45	9,92	4,97	6,17
December	9,63	9,52	9,65	9,94	9,68	10,43	12,62	12,88	10,72	10,49	4,51	5,97
1992 Januari	9,43	9,42	9,48	9,86	9,97	10,44	11,83	12,88	10,59	10,28	4,07	5,18
Februari	9,52	9,51	9,56	9,94	10,01	10,42	12,17	12,75	10,34	10,17	4,08	5,17
Maart	9,58	9,61	9,55	9,99	10,04	10,52	12,23	12,56	10,56	10,10	4,29	4,93
April	9,51	9,64	9,44	9,93	10,03	10,48	12,38	12,54	10,55	10,02	4,06	4,67
Mei	9,51	9,69	9,46	9,84	10,01	10,08	12,37	12,48	9,99	10,07	3,84	4,68
Juni	9,50	9,65	9,46	9,98	10,32	9,97	13,33	12,60	9,93	10,38	3,89	4,54
Juli	9,55	9,68	9,51	10,10	10,32	10,18	15,41	12,88	10,05	10,69	3,40	4,29
Augustus	9,72	9,77	9,74	10,27	10,81	10,58	15,24	13,44	10,32	10,96	3,35	3,88
September	9,45	9,17	9,23	10,82	11,26	12,08	17,32	13,86	9,95	11,38	3,17	3,91
Oktober	8,78	8,77	8,66	10,97	11,65	15,29	15,40	14,29	8,24	11,01	3,30	3,81
November	8,66	8,83	8,70	9,76	11,00	14,92	14,18	14,12	7,10	10,27	3,71	3,71
December	8,69	8,85	8,60	11,05	13,67	17,28	13,79	15,09	7,10	10,82	3,54	3,69
1993 Januari	8,22	8,37	7,98	11,84	12,41	18,88	12,46	14,49	6,86	10,00	3,24	3,61
Februari	8,84	8,24	7,99	11,91	15,18	13,93	11,33	13,65	6,09	9,48	3,12	3,23

¹ Tot en met 1990, gemiddelde van de bied- en laattarieven; vanaf 1991 biedtarieven.

**XIX - 8. — BRUTORENDEMENTEN OP LANGE TERMIJN OP DE SECUNDAIRE MARKT :
INTERNATIONALE VERGELIJING**

	Nationale markten ¹							Internationale markt ²	
	België ³	Frankrijk ⁴	Nederland ⁵	Duitsland ⁶	Verenigd Koninkrijk ⁷	Verenigde Staten ⁸	Japan ⁹	VS-Dollar ¹⁰	Ecu ¹¹
1988	8,01	9,05	6,10	6,51	9,67	8,85	4,28	9,39	8,17
1989	8,59	8,78	7,21	7,00	10,19	8,50	5,05	9,29	8,76
1990	10,06	9,93	8,99	8,79	11,81	8,55	7,36	9,36	10,37
1991	9,31	9,03	8,79	8,47	10,11	7,86	6,53	8,65	9,15
1992	8,66	8,57	8,12	7,91	9,06	7,01	4,94	7,50	9,03
1991 Maart	9,28	9,05	8,69	8,44	10,29	8,11	6,89	8,80	9,19
April	9,24	8,89	8,65	8,38	10,19	8,04	7,00	8,90	9,09
Mei	9,17	8,87	8,68	8,39	10,38	8,07	6,87	8,84	8,98
Juni	9,26	9,13	8,70	8,39	10,58	8,28	7,12	8,89	9,14
Juli	9,46	9,16	8,88	8,63	10,28	8,27	6,80	9,07	9,21
Augustus	9,41	9,09	8,90	8,58	10,03	7,90	6,55	8,75	9,18
September	9,24	8,86	8,81	8,46	9,64	7,65	6,11	8,53	8,97
Oktober	9,13	8,77	8,77	8,36	9,72	7,53	6,02	8,26	8,87
November	9,15	8,82	8,79	8,36	9,77	7,42	5,93	8,18	8,95
December	9,15	8,82	8,76	8,30	9,67	7,09	5,53	7,92	8,90
1992 Januari	8,75	8,45	8,41	8,00	9,47	7,03	5,53	7,65	8,53
Februari	8,73	8,51	8,30	7,96	9,30	7,32	5,41	7,83	8,50
Maart	8,81	8,67	8,34	8,02	9,68	7,54	5,33	7,93	8,59
April	8,84	8,71	8,39	8,06	9,43	7,48	5,48	8,02	8,78
Mei	8,84	8,58	8,39	8,11	9,02	7,39	5,41	7,91	8,78
Juni	8,92	8,72	8,40	8,11	9,12	7,26	5,14	7,79	9,04
Juli	8,92	8,88	8,43	8,17	9,04	6,84	4,74	7,37	9,27
Augustus	9,07	9,04	8,48	8,19	9,35	6,59	4,62	6,98	9,66
September	8,81	8,74	8,14	7,86	9,19	6,42	4,49	6,84	9,75
Oktober	8,28	8,36	7,55	7,52	8,65	6,59	4,41	7,02	9,45
November	8,02	8,08	7,37	7,45	8,19	6,87	4,40	7,27	8,98
December	7,91	8,14	7,27	7,41	8,32	6,77	4,37	7,34	8,97
1993 Januari	7,52	7,84	6,98	7,15	8,29	6,60	4,31	7,38	8,62
Februari	7,65	7,69	6,75	6,98	7,95	6,26	3,76	6,88	8,27

¹ Daggemiddelden, behalve voor Japan : gegevens per einde maand of gemiddelden ervan.

² Wekelijkse gemiddelden.

³ Bron : Rentenfonds : Leningen van de overheidssector voor 6 jaar en meer.

⁴ Bron : Crédit Lyonnais : Staatsleningen tegen vaste rente voor meer dan 7 jaar.

⁵ Bron : Centraal Bureau voor de Statistiek : Staatsleningen van 5 tot 8 jaar.

⁶ Bron : OESO : Leningen van de overheidssector van 7 tot 15 jaar.

⁷ Bron : OESO : Overheidspapier op 10 jaar.

⁸ Bron : OESO : Treasury bills and bonds op 10 jaar.

⁹ Bron : OESO : Leningen van de centrale regering op 10 jaar.

¹⁰ Bron : OESO : Obligaties van de overheidssector van 7 tot 15 jaar.

¹¹ Bron : OESO : Leningen van 7 tot 15 jaar.

Bibliografische referentie : *Tijdschrift* van de NBB, LXVI^e jaargang, n^o 5, mei 1991.

XX. — BUITENLANDSE CIRCULATIEBANKEN

1. — OFFICIEEL TARIEF OF INTERVENTIETARIEF OP DE GELDMARKT¹

(Procenten per jaar)

Maand van de wijziging	Verenigde Staten ²		Duitsland ³		Frankrijk		Italië		Nederland ³		Zwitserland ³		Japan ³	
	Disconto		Disconto		Interventietarief		Disconto		Voorschotten in rekening-courant		Disconto		Disconto	
	Datum	Tarief	Datum	Tarief	Datum	Tarief	Datum	Tarief	Datum	Tarief	Datum	Tarief	Datum	Tarief
Tarief van kracht op 31-12-1989 ...		7,00		6,00		10,00		13,50		7,75		6,00		4,25
1990 Maart													20	5,25
April					2	9,75								
April					26	9,50								
Mei							21	12,50						
Augustus													30	6,00
Oktober					31	9,25				2	8,00			
November														
December	19	6,50												
1991 Februari	1	6,00	1	6,50					1	8,50				
Maart					18	9,00								
April	30	5,50												
Mei							13	11,50						
Juni													1	5,50
Augustus			16	7,50					16	8,75	16	7,00		
September	13	5,00												
Oktober					17	8,75								
November	6	4,50			19	9,25							15	5,00
December	20	3,50	20	8,00	23	9,60	23	12,00	20	9,25			30	4,50
1992 April														1
Juli	2	3,00						6	13,00					
Juli			16	8,75				16	13,75					27
Augustus								4	13,25					
September			15	8,25				4	15,00	15	9,00	15	6,50	
September										17	8,75	25	6,00	
Oktober										22	8,50			
November					2	9,35								
November					13	9,10			13	13,00				
December									23	12,00	11	8,25		
1993 Januari										8	8,00	8	5,50	
Februari			5	8,00				4	11,50					4

Einde periode	Verenigd Koninkrijk		Canada ³		Einde maand	Verenigd Koninkrijk		Canada ³	
	Interventietarief		Disconto			Interventietarief		Disconto	
1988	12,81		11,19		1992 Februari	10,38		7,50	
1989	14,75		12,47		Maart	10,38		7,49	
1990	13,75		11,72		April	10,38		6,97	
1991	10,38		7,67		Mei	9,88		6,33	
1992	6,88		7,36		Juni	9,88		5,85	
1990 3 ^e kwartaal	14,75		12,65		Juli	9,88		5,42	
4 ^e kwartaal	13,75		11,72		Augustus	9,88		5,07	
1991 1 ^e kwartaal	12,25		9,92		September	8,88		5,69	
2 ^e kwartaal	11,31		8,90		Oktober	7,88		6,30	
3 ^e kwartaal	10,38		8,59		November	6,88		8,82	
4 ^e kwartaal	10,38		7,67		December	6,88		7,36	
1992 1 ^e kwartaal	10,38		7,49		1993 Januari	5,88		6,81	
2 ^e kwartaal	9,88		5,85		Februari	5,88		6,09	
3 ^e kwartaal	8,88		5,69						
4 ^e kwartaal	6,88		7,36						

¹ Het betreft het meest relevante officiële tarief — discontovoet of voorschottenrente — van de centrale bank, of de rente die het meest representatief wordt geacht voor de kostprijs van de bijstand van de centrale bank aan de financiële instellingen of aan de geldmarkt. Er zij aangestipt dat de in aanmerking genomen tarieven niet alle onderling volledig vergelijkbaar zijn, vooral omdat sommige tarieven (bv. de discontovoet in de Duitse Bondsrepubliek) op discontobasis worden toegepast, terwijl andere (bv. de voorschottenrente in Nederland) na vervallen termijn worden berekend. Voor

meer details zie *Tijdschrift van de Nationale Bank van België* : LX^e jaargang, deel II, n^o 5, november 1985 : « Ontwikkeling van de operationele waarde van de officiële tarieven in drie vreemde landen » en *ibidem* « Wijziging in hoofdstuk XX « Buitenlandse circulatiebanken » van het statistische gedeelte van het Tijdschrift ».

² Federal Reserve Bank of New York.

³ Van toepassing op het papier dat wordt gemobiliseerd binnen de door de centrale bank vastgestelde grenzen.

ECONOMISCHE WETGEVING

DECEMBER 1992

De verstrekte inlichtingen betreffen de bepalingen die van bijzonder belang zijn voor de algemene economie van het land en, in principe, in het Belgisch Staatsblad of het Publikatieblad van de Europese Gemeenschappen werden bekendgemaakt tijdens de aangeduide periode.

Met het oog op het vergemakkelijken van het opzoekingswerk worden de teksten als volgt samengebracht :

- 1. Algemeenheden ;**
- 2. Economische en financiële reglementering ;**
- 3. Fiscale reglementering ;**
- 4. Begrotingen, schulden en rekeningen van de overheid ;**
 - 4.1. Europese Gemeenschappen ;
 - 4.2. Belgische Staat ;
 - 4.3. Gemeenschappen en Gewesten ;
 - 4.4. Lokale overheden ;
- 5. Sociale reglementering ;**
 - 5.1. Arbeid ;
 - 5.2. Sociale zekerheid en bijstand ;
- 6. Buitenlandse economische en financiële betrekkingen ;**
- 7. Diversen.**

De teksten worden voorafgegaan door alfabetisch geklasseerde sub-rubrieken ; binnen deze sub-rubrieken wordt chronologisch gerangschikt.

De belangrijkste teksten worden integraal overgenomen. De andere worden enkel vermeld, eventueel gevolgd door een cursief gedrukte verklarende nota.

De volgende afkortingen worden gebruikt :

BLEU voor *Belgisch-Luxemburgse Economische Unie*, BLWI voor *Belgisch-Luxemburgs Wisselinstituut*, BTW voor *belasting over de toegevoegde waarde* ; EG voor *Europese Gemeenschappen* ; EEG voor *Europese Economische Gemeenschap* ; EGKS voor *Europese Gemeenschap voor Kolen en Staal* ; Euratom voor *Europese Gemeenschap voor Atoom-energie*, K.B. voor *Koninklijk Besluit*.

2. — ECONOMISCHE EN FINANCIËLE REGLEMENTERING

BEURS.

Effectenbeurs.

Koninklijk besluit van 22 december 1992 tot wijziging van het koninklijk besluit van 18 januari 1991 houdende het reglement van de Effectenbeurs van Brussel, *Staatsblad*, 30 december 1992, blz. 27483.

Koninklijk besluit van 22 december 1992 tot wijziging van het koninklijk besluit van 14 oktober 1991 houdende het reglement van de Effectenbeurs van Antwerpen, *Staatsblad*, 30 december 1992, blz. 27484.

CONSUMENTENKREDIET

Verbruikerskredietcentrale.

Koninklijk besluit van 20 november 1992 betreffende de verwerking van persoonsgegevens inzake consumentenkrediet, *Staatsblad*, 11 december 1992, blz. 25620.

Koninklijk besluit van 20 november 1992 betreffende de registratie door de Nationale Bank van België van wanbetalingen inzake consumentenkrediet, *Staatsblad*, 11 december 1992, blz. 25622.

KREDIETINSTELLINGEN.

Eigen vermogen.

Ministerieel besluit van 23 december 1992 tot goedkeuring van het besluit van de Commissie voor het Bank- en Financiewezen van 15 december 1992, tot wijziging van het besluit van 19 maart 1991, over het eigen vermogen van de kredietinstellingen, *Staatsblad*, 30 december 1992, blz. 27480.

STATISTIEKEN EN INFORMATIEVERWERKING.

Rijksregister van de natuurlijke personen.

Koninklijk besluit van 30 september 1992 tot machtiging van bepaalde overheden van het Ministerie van het Waalse Gewest tot het gebruik van het identificatienummer van het Rijksregister van de natuurlijke personen, *Staatsblad*, 2 december 1992, blz. 25039.

VERVOER.

Goederenvervoer.

Koninklijk besluit van 25 november 1992 houdende algemeen reglement betreffende het vervoer van zaken met motorvoertuigen tegen vergoeding, *Staatsblad*, 1 december 1992, blz. 24918.

Ministerieel besluit van 26 november 1992 betreffende het vervoer van zaken met motorvoertuigen tegen vergoeding, *Staatsblad*, 1 december 1992, blz. 24931.

VERZEKERINGEN.

Controle op de verzekeringsondernemingen.

Koninklijk besluit van 30 november 1992 tot vaststelling van de bijdragen, die voor het dekken van de werkingskosten van de Controledienst voor de Verzekeringen voor het jaar 1991 verschuldigd is door de voor het beoefenen van verzekeringen, hypothecaire leningen en kapitalisatie toegelaten ondernemingen, *Staatsblad*, 17 december 1992, blz. 26837.

Koninklijk besluit van 30 november 1992 tot vaststelling van de modaliteiten van de bijdrage in de controlekosten door de ondernemingen die aan het toezicht van de Controledienst voor de Verzekeringen zijn onderworpen, *Staatsblad*, 17 december 1992, blz. 26838.

3. — FISCALE REGLEMENTERING

ALGEMEENHEDEN.

Wet van 28 december 1992 houdende fiscale, financiële en diverse bepalingen, *Staatsblad*, 31 december 1992, blz. 27830.

BELASTING OVER DE TOEGEVOEGDE WAARDE.

Wet van 28 december 1992 tot wijziging van het Wetboek van de belasting over de toegevoegde waarde en het Wetboek der registratie-, hypotheek- en griffierechten, *Staatsblad*, 31 december 1992, blz. 27577.

Koninklijk besluit van 29 december 1992 tot wijziging van het Wetboek van de belasting over de toegevoegde waarde, *Staatsblad*, 31 december 1992, blz. 27959.

Samenvatting.

De vierde editie van het Staatsblad van 31 december 1991 bevat 29 uitvoeringsbesluiten van de wet van 28 december 1992 en van het voornoemd koninklijk besluit van 29 december 1992, dit om de Belgische B.T.W.-wetgeving aan te passen aan de afschaffing van de fiscale binnengrenzen vanaf 1 januari 1993.

4. — BEGROTINGEN, SCHULDEN EN REKENINGEN VAN DE OVERHEID

INKOMSTENBELASTINGEN.

Fiscale voordelen.

Koninklijk besluit van 11 december 1992 tot vaststelling van het minimumvoordeel uit het persoonlijk gebruik van een voertuig dat kosteloos of tegen een bijdrage ter beschikking van de verkrijger is gesteld, *Staatsblad*, 30 december 1992, blz. 27482.

Administratie der directe belastingen. Commissie voor voorafgaande fiscale akkoorden, *Staatsblad*, 22 december 1992, blz. 27197.

4. — BEGROTINGEN, SCHULDEN EN REKENINGEN VAN DE OVERHEID

STAATSSCHULD.

Vernieuwing van de obligaties van de 1 1/2 pct. schuld, (Koninklijke besluiten van 22 oktober en van 9 november 1992), *Staatsblad*, 10 december 1992, blz. 25567.

Lineaire obligaties.

Ministerieel besluit van 4 december 1992 betreffende de aanbesteding van omruiling op 10 december 1992 van binnenlandse kassieke leningen tegen lineaire obligaties, *Staatsblad*, 8 december 1992, blz. 25369.

Koninklijk besluit van 8 december 1992 betreffende de uitgifte door de Belgische Staat van een lening genaamd « Lineaire obligaties 8 % - 24 december 2012 », *Staatsblad*, 16 december 1992, blz. 26747.

Ministerieel besluit van 9 december 1992 betreffende de zesde aanbestedingstranche van de lening genaamd « Lineaire obligaties 9 % - 30 juli 1998 », *Staatsblad*, 16 december 1992, blz. 26748.

Ministerieel besluit van 9 december 1992 betreffende de zevende aanbestedingstranche van de lening genaamd « Lineaire obligaties 8,75 % - 25 juni 2002 », *Staatsblad*, 16 december 1992, blz. 26749.

Ministerieel besluit van 9 december 1992 betreffende de eerste aanbestedingstranche van de lening genaamd « Lineaire obligaties 8 % - 24 december 2012 », *Staatsblad*, 16 december 1992, blz. 26749.

Koninklijk besluit van 9 november 1992 tot coördinatie van het koninklijk besluit van 27 maart 1992 betreffende de uitgifte van de lineaire obligaties, *Staatsblad*, 15 december 1992, blz. 26647.

Schatkistcertificaten.

Ministerieel besluit van 21 december 1992 betreffende de kalender van de uitgiften van in franken uitgedrukte schatkistcertificaten voor het jaar 1993, *Staatsblad*, 29 december 1992, blz. 27387.

VERZEKERINGEN.

Levensverzekering.

Richtlijn 92/96/EEG van de Raad van 10 november 1992 tot coördinatie van de wettelijke en bestuursrechtelijke bepalingen betreffende het directe levensverzekeringsbedrijf en tot wijziging van de Richtlijnen 79/267/EEG en 90/619/EEG (Derde levensrichtlijn), *Publikatieblad* nr. L 360 van 9 december 1992, blz. 1.

5. — SOCIALE REGLEMENTERING

5.1. COLLECTIEVE ARBEIDSOVEREENKOMSTEN.

Openbare kredietinstellingen.

Koninklijk besluit van 22 oktober 1992 waarbij algemeen verbindend wordt verklaard de collectieve arbeidsovereenkomst van 26 juni 1991, gesloten in het Paritair Comité voor de openbare kredietinstellingen, betreffende de toepassing van het interprofessioneel akkoord van 27 november 1990 en van de artikelen 170 tot 174 van de wet van 29 december 1990 houdende sociale bepalingen, *Staatsblad*, 16 december 1992, blz. 26759.

DEELTIJDSE ARBEID.

Koninklijk besluit van 21 december 1992 betreffende de afwijkingen van de minimale wekelijkse arbeidsduur van de deeltijds tewerkgestelde werknemers vastgesteld bij artikel 11bis van 3 juli 1987 betreffende de arbeidsovereenkomsten, *Staatsblad*, 30 december 1992, blz. 27495.

Koninklijk besluit van 27 november 1992 tot wijziging van het koninklijk besluit van 5 augustus 1992 tot uitvoering van Hoofdstuk II - Invoering van een hoofdelijke werkgeversbijdrage voor de tewerkstelling van onvrijwillig deeltijdse werknemers - van de wet van 26 juni 1992 houdende sociale en diverse bepalingen, *Staatsblad*, 5 december 1992, blz. 25825.

LOON.

Loonbeslag.

Koninklijk besluit van 11 december 1992 houdende aanpassing van de bedragen die zijn bepaald in artikel 1409 van het Gerechtelijk Wetboek, *Staatsblad*, 17 december 1992, blz. 26840.

Voornoemd koninklijk besluit wijzigt de bedragen in art. 1409 Ger. Wb. met betrekking tot het voor overdracht of beslag vatbare gedeelte van het loon.

VERLOF EN LOOPBAANONDERBREKING.

Onderbrekingsuitkeringen.

Koninklijk besluit van 21 december 1992 tot wijziging van het koninklijk besluit van 2 januari 1991 betreffende de toekenning van onderbrekingsuitkeringen, *Staatsblad*, 30 december 1992, blz. 27496.

WERKLOOSHEID.

Koninklijk besluit van 15 december 1992 tot wijziging van de artikelen 114, 122 en 125 van het koninklijk besluit van 25 november 1991 houdende de werkloosheidsreglementering, *Staatsblad*, 29 december 1992, blz. 27397.

Ministerieel besluit van 16 december 1992 tot wijziging van de artikelen 56 en 57 van het ministerieel besluit van 26 november 1991 houdende de toepassingsregelen van de werkloosheidsreglementering, *Staatsblad*, 29 december 1992, blz. 27398.

Koninklijk besluit van 21 december 1992 tot wijziging van de artikelen 81, 82, 1 en 83, 1 van het koninklijk besluit van 25 november 1991 houdende de werkloosheidsreglementering, *Staatsblad*, 30 december 1992, blz. 27499.

Koninklijk besluit van 21 december 1992 tot wijziging van het artikel 27, 6° van het koninklijk besluit van 25 november 1991 houdende de werkloosheidsreglementering, *Staatsblad*, 30 december 1992, blz. 27501.

Ministerieel besluit van 22 december 1992 tot wijziging van artikel 1, 13° van het ministerieel besluit van 26 november 1991 houdende de toepassingsregelen van de werkloosheidsreglementering, *Staatsblad*, 30 december 1992, blz. 27502.

Uitkeringen.

Koninklijk besluit van 7 december 1992 betreffende de toekenning van werkloosheidsuitkeringen in geval van conventioneel bruggpensioen, *Staatsblad*, 11 december 1992, blz. 25627.

5.2. ALGEMEEN REGLEMENT RUST- EN OVERLEVINGSPENSIOEN.

Zelfstandigen.

Koninklijk besluit van 27 november 1992 tot wijziging van het koninklijk besluit van 22 december 1967 houdende algemeen reglement betreffende het rust- en overlevingspensioen der zelfstandigen, *Staatsblad*, 12 december 1992, blz. 25710.

5.2.1. ALGEMENE BEGINSELEN VAN DE SOCIALE ZEKERHEID.

Geconsolideerde versie van Verordening (EEG) nr. 1408/71 van de Raad van 14 juni 1971 betreffende de toepassing van de sociale-zekerheidsregelingen op werknemers en zelfstandigen, alsmede op hun gezinsleden, die zich binnen de Gemeenschap verplaatsen, *Publikatieblad* nr. C 325 van 10 december 1992, blz. 1.

Geconsolideerde versie van Verordening (EEG) nr. 574/72 van de Raad van 21 maart 1972 tot vaststelling van de wijze van toepassing van Verordening (EEG) nr. 1408/71 betreffende de toepassing van de sociale-zekerheidsregelingen op werknemers en zelfstandigen, alsmede op hun gezinsleden, die zich binnen de Gemeenschap verplaatsen, *Publikatieblad* nr. C 325 van 10 december 1992, blz. 96.

Advies over het voorstel voor een verordening van de Raad tot wijziging van Verordening (EEG) nr. 1408/71 betreffende de toepassing van de sociale zekerheidsregelingen op werknemers en zelfstandigen alsmede op hun gezinsleden die zich binnen de Gemeenschap verplaatsen en van Verordening (EEG) nr. 574/72 tot vaststelling van de wijze van toepassing van Verordening (EEG) nr. 1408/71, *Publikatieblad* nr. C 332 van 16 december 1992, blz. 1.

6. — BUITENLANDSE ECONOMISCHE EN FINANCIËLE BETREKKINGEN

E.E.G.

Toetreding Spanje en Portugal.

Verordening (EEG) nr. 3876/92 van de Raad van 28 december 1992 tot wijziging van Verordening (EEG) nr. 4007/87 tot verlenging van de periode bedoeld in artikel 90, lid 1, en artikel 257, lid 1, van de Akte betreffende de toetreding van Spanje en Portugal, *Publikatieblad* nr. L 391 van 31 december 1992, blz. 2.

EUROPESE UNIE.

Ordonnantie van de Verenigde vergadering van de Gemeenschappelijke Gemeenschapscommissie van 12 november 1992 houdende goedkeuring van het Verdrag betreffende de Europese Unie, de 17 protocollen en de slotakte met 33 verklaringen, opgemaakt te Maastricht op 7 februari 1992, *Staatsblad*, 3 december 1992, blz. 25095.

Decreet van de Franse gemeenschapsexecutieve van 9 november 1992 houdende goedkeuring van het Verdrag over de Europese Unie, de 17 Protokollen en de Slotakte met 33 Verklaringen, opgemaakt te Maastricht op 7 februari 1992, *Staatsblad*, 10 december 1992, blz. 25536.

INTERNATIONALE DOUANERAAD.

Verdrag houdende oprichting van een Internationale Douaneraad, en Bijlage, opgemaakt te Brussel op 15 december 1950. Toetreding door de Republiek Oekraïne, *Staatsblad*, 11 december 1992, blz. 25626.

SAMENWERKINGSAKKOORDEN.

Besluit van de Raad van 16 november 1992 houdende sluiting van het Protocol betreffende de financiële en technische samenwerking tussen de Europese Economische Gemeenschap en het Koninkrijk Marokko, *Publikatieblad* nr. L 352 van 2 december 1992, blz. 13.

Besluit van de Raad van 16 november 1992 houdende sluiting van het Protocol betreffende de financiële en technische samenwerking tussen de Europese Economische Gemeenschap en de Syrische Arabische Republiek, *Publikatieblad* nr. L 352 van 2 december 1992, blz. 21.

Wet van 22 april 1991 houdende goedkeuring van het Akkoord tussen de Belgisch-Luxemburgse Economische unie en de Tsjecho-Slowaakse Socialistische Republiek inzake de wederzijdse bevordering en bescherming van investeringen, en Protocol, ondertekend te Brussel op 24 april 1989, *Staatsblad*, 12 december 1992, blz. 25700.

7. — DIVERSEN

BILJETTEN EN MUNTEN.

Bericht. Uitgifte van een biljet van 10.000 F, type « Boudewijn en Fabiola », *Staatsblad*, 11 december 1992, blz. 25676.

VOLKSGEZONDHEID EN LEEFMILIEU.

Besluit van de Vlaamse Executieve van 7 januari 1992 houdende vaststelling van het Vlaams reglement inzake milieuvoorwaarden voor hinderlijke inrichtingen, *Staatsblad*, 14 december 1992, blz. 25778.

Besluit van de Vlaamse Executieve van 31 juli 1992 tot wijziging van het besluit van de Vlaamse Executieve van 7 januari 1992 houdende vaststelling van het Vlaams reglement inzake milieuvoorwaarden voor hinderlijke inrichtingen, *Staatsblad*, 14 december 1992, blz. 26631.

LIJST VAN DE VERSCHENEN « STUDIENOTA'S »

De *Studienota's* bevatten analyse- en onderzoekswerk dat niet in het *Tijdschrift* wordt gepubliceerd. Om een exemplaar te verkrijgen of om zich te laten inschrijven op de lijst van geadresseerden, richt men zich tot de Dienst Documentatie van de Nationale Bank van België (de Berlaimontlaan 14, 1000 Brussel). Belangstellenden dienen aan te duiden of ze de Nederlandse of de Franse versie wensen.

- Studienota nr. 1 :** Raming van de budgettaire weerslag van een vermindering van de roerende voorheffing van 25 tot 10 pct., door E. Jacobs en Th. Timmermans.
- Studienota nr. 2 :** Evolutie van de resultaten en de financiële structuur van de ondernemingen, door M. Asseau en Ph. Quintin.
- Studienota nr. 3 :** Bijzondere wet van 16 januari 1989 betreffende de financiering van de Gemeenschappen en Gewesten, door J. Claeys en H. Famerée.
- Studienota nr. 4 :** Het « sneeuwbaaleffect » van de rentelasten op de overheidsschuld, door J. Claeys en H. Famerée.
- Studienota nr. 5 :** Verloop van de resultaten en van de financiële structuur van de ondernemingen in 1988, door M. Asseau en Ph. Quintin.
- Studienota nr. 6 :** Omvang en structuur van de valutamarkten in België en in het buitenland, door P. Demarsin.
- Studienota nr. 7 :** Marktaandelen van de producenten van de BLEU op de binnen- en buitenlandse markten, door A. Nyssens en Gh. Pouillet.
- Studienota nr. 8 :** Verloop van de resultaten en van de financiële structuur van de ondernemingen in 1989, door Ph. Quintin en P. Tellier.
- Studienota nr. 9 :** Weerslag van de verlaging van het tarief van de roerende voorheffing op de financiële markten en de overheidsfinanciën, door J. Claeys, M. Druant, D. Gosset, A. Mulkay, C. Rigo, Th. Timmermans.
- Studienota nr. 10 :** Verloop van de resultaten en van de financiële structuur van de ondernemingen in 1991, door Ph. Quintin en P. Van Overwaelle.

LITERATUUR

IN VERBAND MET DE ECONOMISCHE EN FINANCIËLE AANGELEGENHEDEN DIE VAN BELANG ZIJN VOOR BELGIE

Onderstaande literatuurlijst sluit aan bij die welke in het voorafgaande Tijdschrift is gepubliceerd. De voorstelling werd enigszins gewijzigd. De in aanmerking genomen werken en artikels zijn in alfabetische volgorde van de belangrijkste trefwoorden gerangschikt. Voor de meeste boeken en tijdschriften werden respectievelijk de ISBN- en de ISSN-nummers bijgevoegd. Elk boek draagt een signatuur waarvan het numerieke deel overeenstemt met de verkorte decimale classificatie die bij de Nationale Bank in gebruik is. De artikels dragen de signatuur van het tijdschrift waarin zij zijn opgenomen. Een verkorte versie van de decimale classificatie werd in het januarinummer 1974 gepubliceerd en kan op aanvraag worden verkregen bij de Documentatiedienst van de Nationale Bank van België, de Berlaimontlaan 14, 1000 Brussel. De volledige classificatie, evenals de vermelde werken en artikels, kunnen worden geraadpleegd in de Wetenschappelijke Bibliotheek van de Bank.

Er zij aan herinnerd dat deze literatuurlijst de jaarverslagen van instellingen noch de statistische bronnen overneemt.

*
**

ALLAIS, Maurice

Erreurs et impasses de la construction européenne / ALLAIS, Maurice.

Paris : Clément Juglar, 1992. - 122 p.

ISBN 2-908735-04-0

BATIFOULIER, Philippe

L'emprunt de la théorie économique à la tradition sociologique : le cas du don contre-don / BATIFOULIER, Philippe; CORDONNIER, Laurent; ZENOU, Yves., 1992. - Nr. 5, septembre 1992, p. 917-946.

(*REVUE ECONOMIQUE*, ISSN 0033-2764; 43)

FR 51E

GB 20A

ARTUS, Patrick

Peut-on comprendre l'écart de taux d'intérêt entre la France et l'Allemagne? / ARTUS, Patrick., 1992. - Nr. 51, 3e trimestre 1992, p. 31-47.

(*ECONOMIE PROSPECTIVE INTERNATIONALE - C.E.P.I.I.*, ISSN 0242-7818; 1992)

BRADY, Simon

How central banks play the markets / BRADY, Simon., 1992. - September 1992, p. 49-57.

(*EUROMONEY*, ISSN 0014-2433; 1992)

NL 15E

NL 16A

BALL, Laurence

Why does high inflation raise inflation uncertainty? / BALL, Laurence., 1992. - Nr. 3, June 1992, p. 371-388.

(*JOURNAL OF MONETARY ECONOMICS*, ISSN 0304-3923; 29)

BRISCOE, G.

Forecasting economic activity rates / BRISCOE, G.; WILSON, R., 1992. - Nr. 2, October 1992, p. 201-217.

(*INTERNATIONAL JOURNAL OF FORECASTING*, ISSN 0169-2070; 8)

NL 34

334 CENT

BASU, Kaushik

Notes on bribery and the control of corruption / BASU, Kaushik; BHATTACHARYA, Sudipto; MISHRA, Ajit., 1992. - Nr. 3, August 1992, p. 349-359.

(*JOURNAL OF PUBLIC ECONOMICS*, ISSN 0047-2727; 48)

CENTRE FOR ECONOMIC POLICY RESEARCH

Is bigger better ? The economics of EC enlargement / CENTRE FOR ECONOMIC POLICY RESEARCH.

London : CEPR, 1992. - XV+115 p.

(*Monitoring European Integration*; 3)

COMMITTEE OF GOVERNORS OF THE CENTRAL BANKS OF THE MEMBER STATES OF THE EEC

Payment systems in EC member states / COMMITTEE OF GOVERNORS OF THE CENTRAL BANKS.
Basle : Bank for International Settlements, 1992. - 337 p.

European

European industry and banking between the wars : a review of bank-industry relations / Edit. by P.L. COTTRELL, et al.
Leicester : Leicester University Press, 1992. - XV+240 p.
Papers of a conference held between 10 and 12 September 1989.
ISBN 0-7185-1368-1

DE 15

334 EURO

DENNIG, Ulrike

Global financial liberalisation. GATT, EC and OECD approaches / DENNIG, Ulrike., 1992. - Nr. 5, September/October 1992, p. 230-236.
(*INTERECONOMICS*, ISSN 0020-5346; 27)

European

The European challenge : industry's response to the 1992 programme / BOWEN, Harry P. et al.
New York : Harvester Wheatsheaf, 1991. - XI+440 p.
(*The European Initiative*)
ISBN 0-7450-1034-2

FR 5Y

331.0 FIOR

DIEHL, Charles

L'approche financière et l'approche industrielle dans la valorisation de PME : des différences fondamentales / DIEHL, Charles., 1992. - Nr. 87, septembre 1992, p. 8-9.
(*BANQUE STRATEGIE*, ISSN 0726-4077; 1992)

FIORITO, Riccardo

Stylized facts of business cycles in the G7 from a real business cycles perspective / FIORITO, Riccardo; KOLLINTZAS, Tryphon.
London : Centre for Economic Policy Research, 1992. - 51 p.
(*CEPR Discussion Paper*; 681)

331.15 EICH

333.111 GOOD

EICHENGREEN, Barry

Golden fetters : the gold standard and the Great Depression, 1919-1939 / EICHENGREEN, Barry.
New York : Oxford University Press, 1992. - XIX+448 p.
(*NBER Series on Long-Term Factors in Economic Development*)
ISBN 0-19-506431-3

GOODMAN, John B.

Monetary sovereignty : the politics of central banking in Western Europe / GOODMAN, John B.
Ithaca : Cornell University Press, 1992. - XII+239 p.
(*Cornell Studies in Political Economy*)
ISBN 0-8014-2731-2

GROS, Daniel

Seigniorage and EMU : the fiscal implications of price stability and financial market integration / GROS, Daniel., 1992. - Nr. 69, 1992, p. 1-32.

(CEPS WORKING DOCUMENTS; 1992)

HAINDL, Andreas

The Euro money market : a strategic analysis of bank operations / HAINDL, Andreas.

Bern : Paul Haupt, 1991. - XX+306 p.

Thèse.

ISBN 3-258-04518-6

339.3 GUI5

NL 15A

GUI50, Luigi

Earnings uncertainty and precautionary saving / GUI50, Luigi; JAPPELLI, Tullio; TERLIZZESE, Daniele.

London : Centre for Economic Policy Research, 1992. - 35 p.

(CEPR Discussion Paper; 699)

HEGGESTAD, Arnold A.

Factors influencing the decisions of bank managers : the evidence from investment portfolios / HEGGESTAD, Arnold A.; HOUSTON, Joel F., 1992. - Nr. 4, August 1992, p. 813-829.

(JOURNAL OF BANKING & FINANCE, ISSN 0378-4266; 16)

DE 15

330.4 HIST

GUTH, Eckart

Agriculture in Europe : new challenges ahead / GUTH, Eckart., 1992. - Nr. 5, September/October 1992, p. 215-222.

(INTERECONOMICS, ISSN 0020-5346; 27)

History

The history of economic thought / Edit. by Mark BLAUG.

Aldershot, Hants : Edward Elgar, 1990. - XIV+387 p.

(The International Library of Critical Writings in Economics; 6)

ISBN 1-85278-191-2

334 HAAL

338.78 HOEK

HAALAND, Jan I.

Global production effects of European integration / HAALAND, Jan I.; NORMAN, Victor D.

London : Centre for Economic Policy Research, 1992. - 23 p.

(CEPR Discussion Paper; 669)

HOEKMAN, Bernard

Conceptual and political economy issues in liberalizing international transactions in services / HOEKMAN, Bernard.

London : Centre for Economic Policy Research, 1992. - 39 p.

(CEPR Discussion Paper; 666)

HOMER, Sidney

A history of interest rates / HOMER, Sidney; SYLLA, Richard. - 3rd ed.
New Brunswick : Rutgers United Press, 1991. -
XX+662 p.
ISBN 0-8135-1628-5

KRELOVE, R.

Competitive tax theory in open economies / KRELOVE, R., 1992. - Nr. 3, August 1992, p. 361-375.
(*JOURNAL OF PUBLIC ECONOMICS*, ISSN 0047-2727; 48)

IMF 2E

GB 68

IMF SURVEY

IMF moved toward universal membership during 1991/92, 1992. - Nr. 18, September 21, 1992, p. 273-282.
(*IMF SURVEY*, ISSN 0047-083X; 21)

LE BOURVA, Jacques

Money creation and credit multipliers / LE BOURVA, Jacques., 1992. - Nr. 4, 1992, p. 447-466.
(*REVIEW OF POLITICAL ECONOMY*, ISSN 0953-8259; 4)

FR 51E

NL 15E

ITALIANER, Alexander

Systèmes budgétaires et amortissement des chocs régionaux : implications pour l'Union économique et monétaire / ITALIANER, Alexander; PISANI-FERRY, Jean., 1992. - Nr. 51, 3e trimestre 1992, p. 49-69.
(*ECONOMIE PROSPECTIVE INTERNATIONALE - C.E.P.I.I.*, ISSN 0242-7818; 1992)

LEEPER, Eric M.

In search of the liquidity effect / LEEPER, Eric M.; GORDON, David B., 1992. - Nr. 3, June 1992, p. 341-369.
(*JOURNAL OF MONETARY ECONOMICS*, ISSN 0304-3923; 29)

NL 10

GB 29A

KNOESTER, A.

Groeivertraging door Maastricht? / KNOESTER, A.; KOLODZIEJAK, A.M.M., 1992. - Nr. 3876, 9 september 1992, p. 864-867.
(*ECONOMISCH STATISTISCHE BERICHTEN*, ISSN 0013-0583; 77)

LEVY, Edmond

Pricing European average rate currency options / LEVY, Edmond., 1992. - Nr. 5, October 1992, p. 474-491.
(*JOURNAL OF INTERNATIONAL MONEY AND FINANCE*, ISSN 0261-5606; 11)

LEWIS, Julian

European domestic money markets / LEWIS, Julian., 1992. - SUP Sep. 1992, 39 p.
(EUROMONEY; 1992)

MIRER, Thad W.

Life-cycle valuation of Social Security and pension wealth / MIRER, Thad W., 1992. - Nr. 3, August 1992, p. 377-384.
(JOURNAL OF PUBLIC ECONOMICS, ISSN 0047-2727; 48)

GB 20A

BE 64B

LOWENSTEIN, Jack

How to rate a state / LOWENSTEIN, Jack., 1992. - September 1992, p. 61-64.
(EUROMONEY, ISSN 0014-2433; 1992)

ORGAER, Bart

Antwerpen en de Belgische diamantnijverheid : een industrieel-economische benadering / ORGAER, Bart., 1992. - Nr. 3, september 19 92, p. 455-475.
(ECONOMISCH EN SOCIAAL TIJDSCHRIFT, ISSN 0013-0575; 46)

331.3 MACR

339.3 ORGA

Macroeconomic

Macroeconomic adjustment : policy instruments and issues / Edit. by Jeffrey M. DAVIS.
Washington : International Monetary Fund, 1992. - 90 p.
ISBN 1-55775-303-2

ORGANISATION DE COOPERATION ET DE DEVELOPPEMENT ECONOMIQUES

L'information des consommateurs sur les services financiers / ORGANISATION DE COOPERATION ET DE DEVELOPPEMENT ECONOMIQUES.
Paris : OCDE, 1992. - 106 p.
ISBN 92-64-23736-4

331.3 MEUL

NL 15A

MEULENDIJKS, Pieter J.F.G.

De betekenis van reële en financiële internationalisatiegraden voor volkshuishoudingen / MEULENDIJKS, Pieter J.F.G.
Groningen : Wolters-Noordhoff, 1992. - 477 p.
ISBN 90-01-58290-7

OSBORNE, Dale K.

Reserve requirements, bank share prices, and the uniqueness of bank loans / OSBORNE, Dale K.; ZAHER, Tarek S., 1992. - Nr. 4, August 1992, p. 799-812.
(JOURNAL OF BANKING & FINANCE, ISSN 0378-4266; 16)

PARIGI, G.

Economie di scala e di diversificazione nell'industria bancaria : il ruolo dell' eterogeneità tra imprese / PARIGI, G.; SESTITO, P.; VIVIANI, U., 1992. - Nr. 174, Luglio 1992, 47 p.
(BANCA D'ITALIA - TEMI DI DISCUSSIONE; 1992)

PELKMANS, Jacques

Fixing European standards : moving beyond the green paper / PELKMANS, Jacques; EGAN, Michelle., 1992. - Nr. 65, May 1992, 29 p.
(CEPS WORKING DOCUMENTS, ISSN 92-9079-137-3; 1992)

GB 63

CA 2A

PEARCE, David

World economy, world environment / PEARCE, David; FANKHAUSER, Samuel; ADGER, Neil; SWANSON, Timothy., 1992. - Nr. 3, May 1992, p. 295-313.
(THE WORLD ECONOMY, ISSN 0378-5920; 15)

REVUE DE LA BANQUE DU CANADA - BANK OF CANADA REVIEW

L'inflation et le comportement des prix réglementés au Canada, 1992. - August 1992, p. 3-11.
(REVUE DE LA BANQUE DU CANADA - BANK OF CANADA REVIEW, ISSN 0045-1460; 1992)

NL 5

NL 10

PEER, H.

Nieuwe richtingen in het economisch werkloosheidsonderzoek / PEER, H., 1992. - Nr. 4, 1992, p. 273-290.
(MAANDSCHRIFT ECONOMIE, ISSN 0013-0486; 56)

ROZENDAAL, H.

De yieldcurve als conjunctuurindicator / ROZENDAAL, H.; ZEWUSTER, M.C.; HIMMELBAUER, M.F.O., 1992. - Nr. 3876, 9 september 1992, p. 876-879.
(ECONOMISCH STATISTISCHE BERICHTEN, ISSN 0013-0583; 77)

BE 175B

BE 114

PELKMANS, Jacques

Applying « 1992 » to textiles and clothing / PELKMANS, Jacques., 1992. - Nr. 67, May 1992, 41 p.
(CEPS WORKING DOCUMENTS; 1992)

RUSSO, Daniela

The Ecu clearing and settlement system : some operational proposals / RUSSO, Daniela., 1992. - Nr. 21, 1992, p. 29-32.
(ECU, ISSN 0775-5082; 1992)

SAINT-PAUL, Gilles

The high unemployment trap / SAINT-PAUL, Gilles.
London : Centre for Economic Policy Research, 1992.
- 33 p.
(CEPR Discussion Paper; 670)

WEEKBERICHTEN - KREDIETBANK

De nationale rekeningen vastgeroest?, 1992. - Nr 26,
18 september 1992, p. 1-6.
(WEEKBERICHTEN - KREDIETBANK, ISSN 0772-3318;
47)

NL 5

BE 18

VAN GEMERT, H.G.

Monetaire transmissie en de kredietmarkt : een aangepaste IS/LM-analyse / VAN GEMERT, H.G.; van VELDHUIZEN, L., 1992. - Nr. 4, 1992, p. 309-324.
(MAANDSCHRIFT ECONOMIE, ISSN 0013-0486; 56)

WEEKBERICHTEN - KREDIETBANK

Sparen en investeren, 1992. - Nr 29, 9 oktober 1992,
p. 1-6.
(WEEKBERICHTEN - KREDIETBANK, ISSN 0772-3318;
47)

BE 134

NL 30B

VANHOREBEEK, Filip

De markt van lineaire obligaties in België / VANHOREBEEK, Filip; MELYN, Wim., 1992. - Nr. 7, september 1992, p. 373-376.
(REVUE DE LA BANQUE - BANK- EN FINANCIWEZEN; 56)

WELLINK, A.H.E.M.

Nederland als financieel en reëel distributieland / WELLINK, A.H.E.M., 1992. - Nr. 2, September 1992,
p. 1-5.
(DE NEDERLANDSCHE BANK - KWARTAALBERICHT; 1992)

BE 134

LU 5

VERFAILLE, Guy

De Belgische markt van schatkistcertificaten na de hervorming / VERFAILLE, Guy; BAUTERS, Veerle., 1992. - Nr. 7, september 1992, p. 377-385.
(REVUE DE LA BANQUE - BANK- EN FINANCIWEZEN; 56)

WINANDY, Jean-Pierre

Le pavillon maritime luxembourgeois : aspects fiscaux / WINANDY, Jean-Pierre., 1992. - Nr. 2, Septembre 1992, p. 3-23.
(CAHIERS ECONOMIQUES - BANQUE INTERNATIONALE A LUXEMBOURG; 1992)

